



ATHEXGROUP
Athens Exchange Group

Ημερήσιο Δελτίο Τιμών

Ελληνικά Χρηματιστήρια - Χρηματιστήριο Αθηνών Α.Ε.

Τρίτη, 17 Νοεμβρίου, 2015

Έτος: 136 Αύξων Αριθμός Συνεδρίασης: 193

δελτίο ημερησίων
συναλλαγών
daily official list

2015

Αποποίηση Ευθύνης:

Η εταιρεία Ελληνικά Χρηματιστήρια-Χρηματιστήριο Αθηνών καταβάλλει κάθε δυνατή προσπάθεια ώστε να διασφαλίσει ότι οι πληροφορίες και τα λοιπά στοιχεία που εμφανίζονται στο Ημερήσιο Δελτίο Τιμών (Η.Δ.Τ.) είναι ορθά και πλήρη αλλά δεν έχει καμία ευθύνη για ενδεχόμενο λάθος ή παράλειψη στοιχείων και / ή ευθύνη σχετικά με την ακρίβεια, αξιοπιστία, επικαιροποίηση και πληρότητα των παραπάνω πληροφοριών και στοιχείων ή ευθύνη προερχόμενη άμεσα ή έμμεσα από την χρήση των παραπάνω πληροφοριών.

Η Εταιρία δεν έχει καμία ευθύνη για την ακρίβεια των στοιχείων που περιλαμβάνονται στις ανακοινώσεις των εισηγμένων εταιρειών. Πιθανές προσβολές δικαιωμάτων τρίτων από το περιεχόμενο των ανακοινώσεων συνιστούν αποκλειστική ευθύνη του αποστολέα των ανακοινώσεων.

Όλα τα αναγραφόμενα στο Η.Δ.Τ. στοιχεία παρέχονται μόνο για τους σκοπούς της πληροφόρησης και δεν συνιστούν παροχή επενδυτικών συμβουλών ή πρόκληση για επένδυση σε κινητές αξίες που διαπραγματεύονται στο Χρηματιστήριο.

Αναγνωρίζεται και συμφωνείται ότι όλα τα δικαιώματα επί των πληροφοριών που εμφανίζονται στο Η.Δ.Τ. θα αποτελούν κυριότητα της εταιρίας και οποιοδήποτε άλλο δικαίωμα συμπεριλαμβανομένου του δικαιώματος πνευματικής ιδιοκτησίας, σήματος κλπ. Ανήκουν στο Χρηματιστήριο.

Τα ανωτέρω στοιχεία αποτελούν ιδιοκτησία της Εταιρίας και προστατεύονται σύμφωνα με τις διατάξεις περί πνευματικής ιδιοκτησίας. Απαγορεύεται α) η με οποιοδήποτε τρόπο ή μέσο αναπαραγωγή, αναδημοσίευση, τροποποίηση, αντιγραφή, πώληση, μετάδοση ή διανομή του συνόλου ή μέρους τους, χωρίς αναφορά στην πηγή και β) η εμπορική εκμετάλλευση των στοιχείων από τρίτους.

Η Εταιρία δεν φέρει καμία ευθύνη προερχόμενη άμεσα ή έμμεσα από χρήση ή τυχόν αλλοίωση των ανωτέρω στοιχείων όταν αυτά χρησιμοποιούνται από

Ελληνικά Χρηματιστήρια - Χρηματιστήριο Αθηνών Α.Ε.

Λεωφόρος Αθηνών 110, 10442 Αθήνα, Τηλ: (210) 33.66.800, Fax: (210) 32.13.938

www.athex.gr

Χρηματιστηριακό Κέντρο Θεσσαλονίκης

Κατούνη 16-18, Θεσ/νίκη 546 25, Τηλ: (2310) 567.667, Fax: (2310) 530.455

Συνεγγυητικό Κεφάλαιο Εξασφάλισης Επενδυτικών Υπηρεσιών

Φειδίου 14-16, Αθήνα 106 78, Τηλ: (210) 33.04.682, Fax: (210) 33.04.155

Επιτροπή Κεφαλαιαγοράς

Κολοκοτρώνη 1 & Σταδίου 1, Αθήνα 105 62, Τηλ: (210) 33.77.100, Fax: (210) 33.77.173

Πίνακας Περιεχομένων

Ενότητα 1: Στατιστικά Στοιχεία Χρεογράφων, Παραγωγών και Δανεισμού

- Οι Αγορές Χρεογράφων Παραγωγών Δανεισμού
- Χρηματιστηριακοί Δείκτες
- Αναλυτικά Στοιχεία Συναλλαγών Αγοράς Χρεογράφων
- Στοιχεία Συναλλαγών Κλάδων Χ.Α. & Χρηματοοικονομικών Προϊόντων (Δ.Α.Κ.)
- Οι 10 Μετοχές με τη μεγαλύτερη Άνοδο & Πτώση
- Αναλυτικά Στοιχεία Συναλλαγών Αγοράς Παραγωγών

Ενότητα 2: Αναλυτικά Στοιχεία Συναλλαγών Χρεογράφων

- Αναλυτικά Στοιχεία Συναλλαγών Χρεογράφων
- Σημειώσεις Χρεογράφων

Ενότητα 3: Στοιχεία Συναλλαγών Χρεογράφων

- Στοιχεία Συναλλαγών Πακέτων
- Στοιχεία Συναλλαγών Δικαιωμάτων

- Στοιχεία Δανεισμού Τίτλων
- Στοιχεία Συναλλαγών Εκποιήσεων
- Στοιχεία Συναλλαγών Εκποιήσεων Ενσώματων Ονομαστικών Μετοχών
- Στοιχεία Ενεργητικού Διαπραγματεύσιμων Αμοιβαίων Κεφαλαίων (Δ.Α.Κ.)
- Χαρακτηριστικά Διαπραγματεύσιμων Αμοιβαίων Κεφαλαίων (Δ.Α.Κ.)

Ενότητα 4: Ανακοινώσεις

Ενότητα 5: Ομόλογα Διαπραγματεύσιμα στην Αγορά Αξιών Σταθερού Εισοδήματος

- Ομολογιακά Δάνεια Επιχειρήσεων
- Ομόλογα Ελληνικού Δημοσίου
- Έντοκα Γραμμάτια & Zero Coupon Ομόλογα Ελληνικού Δημοσίου
- Ομόλογα Ελληνικού Δημοσίου Διαπραγματεύσιμα με τη Μέθοδο Εκφώνησης - Αντιφώνησης
- Ομόλογα Κρατικών Τραπεζών

Ενότητα 6: Πρόσθετα Στοιχεία Ενημέρωσης

- Πίνακας Μελών Χρηματιστηρίου Αθηνών και Μελών ΕΤ.ΕΚ.
- Πίνακας Μετοχών Υπό Ειδική Διαπραγμάτευση
- Γνωστοποιήσεις Συναλλαγών - Κατάλογος Υπόχρεων Προσώπων

Ενότητα 7: Αναλυτικά Στοιχεία Συναλλαγών Αγοράς Παραγωγών

- Συμβόλαια Μελλοντικής Εκπλήρωσης σε Δείκτες
- Συμβόλαια Μελλοντικής Εκπλήρωσης σε Μετοχές
- Δικαιώματα Προαίρεσης σε Δείκτες
- Δικαιώματα Προαίρεσης σε Μετοχές
- Στοιχεία Συναλλαγών Προϊόντων Δανεισμού

Παράρτημα Α: Κωδικοί και ονομασίες Κλάδων Οικονομικής Δραστηριότητας του Χ.Α.

Οι Αγορές Χρεογράφων Παραγώγων Δανεισμού

Γενικός Δείκτης Τιμών και Αξία Συναλλαγών Μετοχών και Παραγώγων

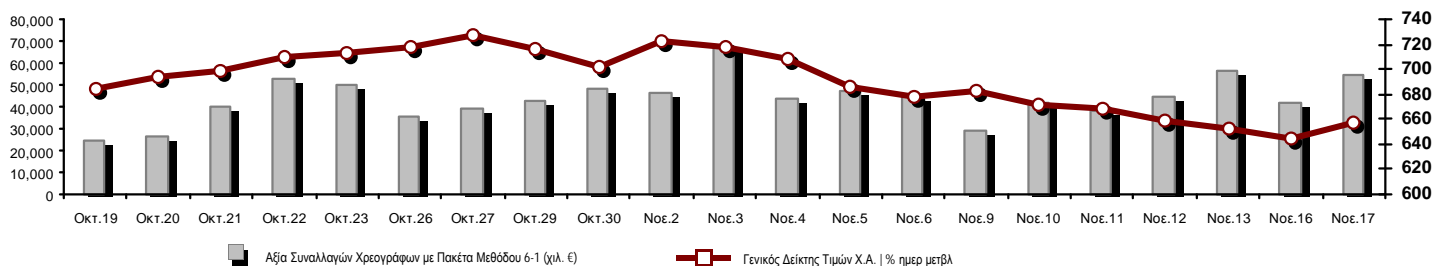

Κεφαλαιοποίηση Χ.Α. (εκατ €) **:	37,568.34	Συνολικές Ανοικτές Θέσεις σε Παράγωγα	102,847
Ημερήσια μεταβολή: εκατ. € %	637.76 1.73%	Ανοικτές θέσεις σε ΣΜΕ επί Δεικτών % ημερ μετβλ	15,334 -0.99%
Μέση ετήσια Κεφ/ποίηση: εκατ. € % Μετβλ. Μέση προηγ. έτος	44,095.55 -36.34%	Ανοικτές θέσεις σε ΣΜΕ επί μετοχών % ημερ μετβλ	79,383 2.14%
Γενικός Δείκτης Τιμών Χ.Α. % ημερ μετβλ	657.88 2.18%	Ανοικτές θέσεις σε Δικαιώματα επί Δεικτών % ημερ μετβλ	7,318 6.71%
Κεφαλαιοποίηση Γενικού Δείκτη (εκατ. €)	34,384.22	Ανοικτές θέσεις σε Δικαιώματα επί μετοχών % ημερ μετβλ	812 60.79%
Ημερήσια μεταβολή (εκατ. €)	681.93		
Αξία Συναλλαγών Χρεογράφων με Πακέτα Μεθόδου 6-1 (χιλ. €)	54,223.88	Πλήθος Συμβολαίων Παραγώγων:	13,739
Ημερήσια μεταβολή: χιλ. € %	12,695.85 30.57%	Ημερήσια μεταβολή: τμχ %	4,978 56.82%
Μέση Αξία Συν/γών ΥΙD: χιλ. € % Μετβλ Μέση προηγ. έτος	76,647.09 -39.67%	Μέσος Όγκος Συμβ. ΥΙD: χιλ. € % Μετβλ Μέσο προηγ. έτος	71,087 29.69%
Αξία Συναλλαγών Πακέτων Μεθόδου 6-1 (χιλ. €)	1,752.55	Πλήθος Πράξεων Παραγώγων:	1,903
Αξία Συναλλαγών Πακέτων Μεθόδου 6-2 & 6-3 (χιλ. €)	1.60	Ημερήσια μεταβολή: πλήθος %	650 51.88%
Αξία Συναλλαγών Ομολόγων (χιλ. €)	0.00	Μέσο Πλήθος Πράξεων ΥΙD: χιλ. € % Μετβλ Μέσο προηγ. έτος	3,479 -16.69%
Όγκος Συναλλαγών Χρεογράφων με Πακέτα Μεθόδου 6-1 (χιλ. Τμχ)	384,693.95	Συνολικές Ανοικτές Θέσεις σε Δανεισμό	9,913,399
Ημερήσια μεταβολή: χιλ. τμχ %	13,344.88 3.59%	Ημερήσια μεταβολή: τμχ %	-187 0.00%
Μέσος Όγκος Συν/γών ΥΙD: χιλ. τμχ % Μετβλ Μέσο προηγ. έτο	182,269.63 91.84%	Πλήθος Συναλλαγών Δανεισμού (Πολυμερής/Διμερής)	43,541
Όγκος Συναλλαγών Πακέτων Μεθόδου 6-1 (χιλ. Τεμάχια)	279.16	Ημερήσια μεταβολή: τμχ %	23,589 118.23%
Όγκος Συναλλαγών Πακέτων Μεθόδου 6-2 & 6-3 (χιλ. Τεμάχια)	35.91	Πλήθος Πολυμερών Συναλλαγών	96
Όγκος Συναλλαγών Ομολόγων (χιλ. τεμάχια)	0.00	Πλήθος Διμερών Συναλλαγών	43,445
Πλήθος Πράξεων Χρεογράφων με Πακέτα Μεθόδου 6-1	27,281	Πλήθος Πράξεων Δανεισμού:	12
Ημερήσια μεταβολή: πλήθος %	7,380 37.08%	Ημερήσια μεταβολή: χιλ. € %	-32 -72.73%
Μέσο Πλήθος Πράξεων ΥΙD: χιλ. € % Μετβλ Μέσο προηγ. έτος	27,210 -5.80%	Πλήθος Πράξεων Πολυμερών Συναλλαγών	10
Πλήθος πακέτων Μεθόδου 6-1	3	Πλήθος Πράξεων Διμερών Συναλλαγών	2
Πλήθος πακέτων Μεθόδου 6-2 & 6-3	2		
Πλήθος συναλλαγών Ομολόγων	0		

Κεφαλαιοποίηση Χ.Α. (εκατ €) **

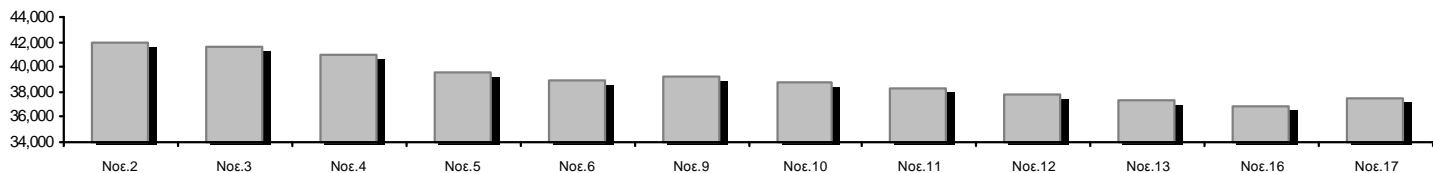

Ημερήσια Διακύμανση Γενικού Δείκτη Τιμών Χ.Α.



Χρηματιστηριακοί Δείκτες

Όνομασία Δείκτη	17/11/2015	16/11/2015	Δ μον.	Δ %	Κατώτερη	Ανώτερη	Κατ.έτους	Ανωτ.έτους	Ετησ. μεταβ.
Γενικός Δείκτης Τιμών Χ.Α.	657.88 #	643.85	14.03	2.18%	643.85	668.36	562.87	945.81	-20.37% Ε
FTSE/X.A. Large Cap	196.15 #	191.70	4.45	2.32%	191.70	199.91	161.85	283.37	-25.94% Ε
FTSE/X.A. Custom Capped	651.45 Ε	658.58	-7.13	-1.08%			565.58	956.79	-25.23% Ε
FTSE/X.A. Custom Capped - USD	500.55 Ε	506.71	-6.16	-1.22%			469.38	777.68	-33.78% Ε
FTSE/X.A. Mid Cap	772.93 Ε	779.24	-6.31	-0.81%	772.32	791.86	705.04	984.77	-0.01% Ε
FTSE/X.A.-Χ.Α.Κ. Τραπεζικός Δείκτης	108.23 Ε	116.32	-8.09	-6.95%	105.38	129.43	105.38	774.70	-85.13% Ε
FTSE/X.A. Διεθνούς Δραστηριοποίησης Plus	1,367.19 #	1,351.45	15.74	1.16%	1,351.45	1,383.84	1,220.07	1,604.84	6.57% #
FTSE/X.A. Διεθνούς Δραστηριοποίησης	1,488.19 #	1,462.68	25.51	1.74%	1,462.68	1,505.36	1,143.50	1,698.65	3.45% #
FTSE/X.A. Mid & Small Cap Θεμελιωδών Μεγεθών	1,262.28 #	1,259.74	2.54	0.20%	1,240.05	1,262.28	1,076.89	1,342.83	15.16% #
Greece & Turkey 30 Δείκτης Τιμών	541.45 #	534.04	7.41	1.39%	537.94	546.31	416.41	768.95	-20.36% Ε
Δείκτης Τιμών Μεσαίας & Μικρής Κεφαλαιοπ. Χ.Α.	1,779.44 Ε	1,806.45	-27.01	-1.50%	1,779.44	1,828.47	1,764.30	2,635.74	-27.06% Ε
FTSE/X.A. Δείκτης Αγοράς	477.64 #	467.41	10.23	2.19%	467.41	486.85	396.31	685.04	-24.92% Ε
Δείκτης FTSE Med	5,427.75 Ε	5,442.01	-14.25	-0.26%			4,930.94	6,221.67	7.76% #
Δείκτης Συνολικής Απόδοσης Γενικού Δείκτη Χ.Α.	978.16 #	957.30	20.86	2.18%	957.30	993.75	835.68	1,385.07	-19.01% Ε
FTSE/X.A. Large Cap Συνολικής Απόδοσης	270.63 #	264.49	6.14	2.32%			224.51	382.72	-24.68% Ε
FTSE/X.A. Large Cap Net Συνολικής Απόδοσης	807.85 #	789.52	18.33	2.32%	789.52	823.33	665.08	1,147.63	-24.50% Ε
FTSE/X.A. Custom Capped Συνολικής Απόδοσης	698.46 Ε	706.11	-7.65	-1.08%			604.83	1,008.59	-23.82% Ε
FTSE/X.A. Custom Capped - USD Συνολικής Απόδ.	536.67 Ε	543.27	-6.61	-1.22%			501.95	819.78	-32.53% Ε
FTSE/X.A. Mid Cap Συνολικής Απόδοσης	994.53 Ε	1,002.65	-8.12	-0.81%			908.00	1,231.75	1.18% #
FTSE/X.A.-Χ.Α.Κ. Τραπεζικός Δείκτης Συνολ. Απόδ.	100.92 Ε	108.46	-7.54	-6.95%			100.92	708.30	-85.14% Ε
Greece & Turkey 30 Δείκτης Συνολικής Απόδοσης	662.21 Ε	671.08	-8.87	-1.32%			533.87	919.96	-19.54% Ε
Ελληνικός Δείκτης Mid & Small Cap	781.66 #	765.10	16.56	2.16%	765.10	791.30	617.89	994.59	1.62% #
FTSE/X.A. Τράπεζες	143.00 Ε	153.69	-10.69	-6.96%	139.23	171.01	139.23	1,023.60	-85.13% Ε
FTSE/X.A. Ασφάλειες	1,390.84 Ε	1,517.28	-126.44	-8.33%	1,380.30	1,517.28	1,222.25	1,780.70	-5.04% Ε
FTSE/X.A. Χρηματοοικονομικές Υπηρεσίες	987.20 #	933.42	53.78	5.76%	933.42	1,008.11	652.25	1,400.60	-1.44% Ε
FTSE/X.A. Βιομηχανικά Προϊόντα & Υπηρεσίες	2,081.65 #	2,060.90	20.75	1.01%	2,060.90	2,137.28	1,649.24	2,660.41	6.53% #
FTSE/X.A. Εμπόριο	2,628.80 #	2,620.15	8.65	0.33%	2,620.15	2,672.26	2,173.75	4,531.02	-30.86% Ε
FTSE/X.A. Ακίνητης Περιουσίας	2,445.01 #	2,347.55	97.46	4.15%	2,347.55	2,497.16	1,918.09	2,800.26	7.15% #
FTSE/X.A. Προσωπικά & Οικιακά Προϊόντα	4,774.67 #	4,710.45	64.22	1.36%	4,710.45	4,815.13	2,841.14	5,680.33	4.88% #
FTSE/X.A. Τρόφιμα & Ποτά	8,212.03 #	7,921.48	290.55	3.67%	7,921.48	8,219.42	5,066.70	8,330.10	40.18% #
FTSE/X.A. Πρώτες Ύλες	1,974.37 #	1,918.93	55.44	2.89%	1,918.93	2,012.70	1,753.11	2,916.96	2.39% #
FTSE/X.A. Κατασκευές & Υλικά	2,063.03 #	2,031.86	31.17	1.53%	2,031.86	2,119.05	1,676.30	2,705.46	-5.58% Ε
FTSE/X.A. Πετρέλαιο & Αέριο	2,720.25 #	2,578.26	141.99	5.51%	2,578.26	2,726.13	1,618.74	2,981.35	49.89% #
FTSE/X.A. Χημικά	6,521.96 ~	6,521.96	0.00	0.00%	6,473.58	6,667.11	4,784.62	7,561.34	27.32% #
FTSE/X.A. Ταξίδια & Αναψυχή	1,255.00 #	1,238.72	16.28	1.31%	1,238.72	1,290.03	1,043.25	1,741.96	-18.14% Ε
FTSE/X.A. Τεχνολογία	592.45 Ε	598.28	-5.83	-0.97%	592.14	610.62	561.10	786.22	-18.40% Ε
FTSE/X.A. Τηλεπικοινωνίες	2,463.55 #	2,394.74	68.81	2.87%	2,394.74	2,515.85	1,582.73	2,606.68	-1.65% Ε
FTSE/X.A. Υπηρεσίες Κοινής Ωφέλειας	2,033.50 #	1,925.98	107.52	5.58%	1,925.98	2,044.86	1,405.61	2,830.02	-3.10% Ε
FTSE/X.A. Υγεία	98.34 ~	98.34	0.00	0.00%	98.34	98.34	70.58	163.37	-31.87% Ε
Δείκτης Όλων των Μετοχών Χ.Α.	132.03 #	129.78	2.25	1.73%	132.03	132.03	114.55	196.00	-28.99% Ε
Ελληνικός Δείκτης Εταιρικών Ομολόγων	100.04 #	99.80	0.24	0.24%			72.78	100.04	6.57% #
Ελληνικός Δείκτης Τιμών Εταιρικών Ομολόγων	94.51 #	94.32	0.19	0.20%			69.59	94.61	2.16% #

Σημείωση 1: Τα στοιχεία του Greece & Turkey 30 Pr είναι ενδεικτικά στις 17:20 ενώ το κλείσιμο των Δεικτών FTSE/XA Custom Capped, FTSE/XA Custom Capped - USD, FTSE/XA Custom Capped ΣΑ, FTSE/XA Custom Capped - USD ΣΑ, FTSE/Med 100, Greece & Turkey 30 Pr & Rt, Ελληνικός Δείκτης Εταιρικών Ομολόγων, Ελληνικός Δείκτης Τιμών Εταιρικών Ομολόγων αφορούν την συνεδρίαση της 13/11/2015.

Σημείωση 2: Ο Ελληνικός Δείκτης Mid & Small Cap είναι Customized δείκτης υπολογιζόμενος από το Χρηματιστήριο Αθηνών.

Χρηματιστηριακοί Δείκτες

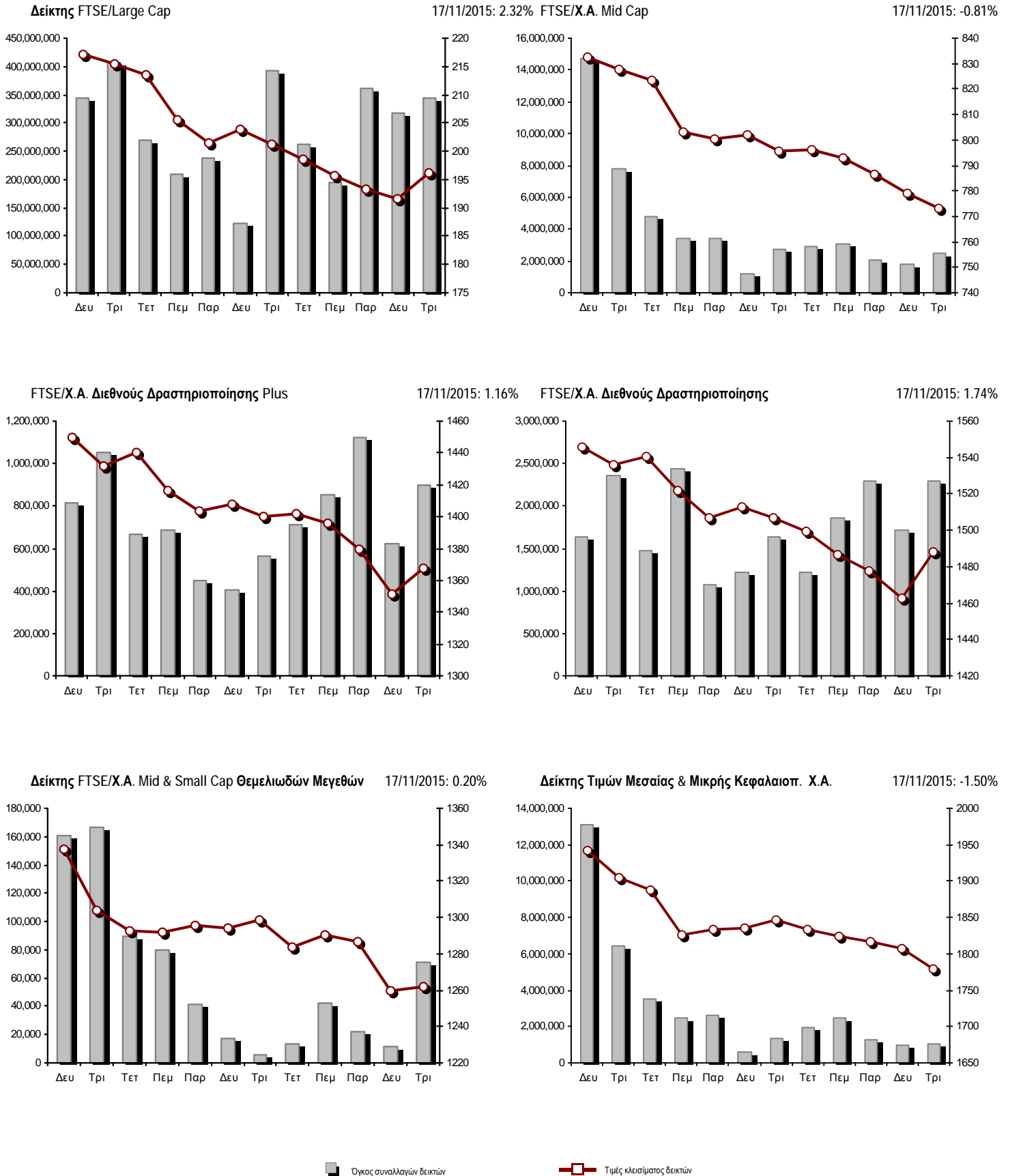

Αναλυτικά Στοιχεία Συναλλαγών Αγοράς Χρεογράφων

	Όλα τα Χρεόγραφα	Κύρια Αγορά	Χαμηλή Διασπορά	Λοιπές Κατηγορίες (*)	Διαπραγματεύσιμα Αμοιβαία Κεφάλαια	Τίτλοι Παραστατικοί (Warrants)
Σύνολα	111	89	6	10	3	3
Ανοδικές / Καθοδικές / Σταθερές:	51 / 46 / 14	39 / 39 / 11	2 / 2 / 2	6 / 4 / 0	3 / 0 / 0	1 / 1 / 1
Κεφαλαιοποίηση Χ.Α. (εκατ €) **	37,568.34	35,845.91	1,476.79	245.65		
Μέση Ημερήσια Αξία Συνγών (χιλ. €)	76,647.09	75,302.74	45.57	48.86	38.13	1,295.75
Αξία Συναλλαγών	54,225.47	53,917.13	59.99	3.28	1.33	243.74
Κύριος Πίνακας:	52,471.32	52,162.98	59.99	3.28	1.33	243.74
Προσυμφωνημένων Συναλλαγών 6_1_2_3:	1,754.15	1,754.15	0.00	0.00	0.00	0.00
Πίνακας Εκποιήσεων:	0.00	0.00	0.00	0.00	0.00	0.00
Πίνακας Ειδικών Όρων:	0.00	0.00	0.00	0.00	0.00	0.00
Μέσος Ημερήσιος Όγκος Συναλλαγών	182,269,628	172,603,974	41,580	195,502	14,045	9,537,387
Όγκος Συναλλαγών	384,729,863	351,288,137	72,100	100,132	652	33,268,842
Κύριος Πίνακας:	384,414,792	350,973,066	72,100	100,132	652	33,268,842
Προσυμφωνημένων Συναλλαγών 6_1_2_3:	315,071	315,071	0	0	0	0
Πίνακας Εκποιήσεων:	0	0	0	0	0	0
Πίνακας Ειδικών Όρων:	0	0	0	0	0	0
Μέσο Ημερήσιο Πλήθος Πράξεων	27,210	25,883	29	61	5	1,233
Αριθμός Πράξεων	27,283	26,205	84	43	5	946
Κύριος Πίνακας:	27,278	26,200	84	43	5	946
Προσυμφωνημένων Συναλλαγών 6_1_2_3:	5	5	0	0	0	0
Πίνακας Εκποιήσεων:	0	0	0	0	0	0
Πίνακας Ειδικών Όρων:	0	0	0	0	0	0

(*) Απεικονίζονται αθροιστικά τα αναλυτικά στοιχεία συναλλαγών των μετοχών που διαπραγματεύονται στις Κατηγορίες: Προς Διαγραφή & Επιτήρησης. (**) Δεν περιλαμβάνεται η Κεφαλαιοποίηση των εταιρειών που βρίσκονται σε κατάσταση Αναστολής.

Στοιχεία Συναλλαγών Κλάδων Χ.Α. & Χρηματοοικονομικών Προϊόντων (Δ.Α.Κ.)

Κωδικός	Κλάδοι	Ανοδικές / Καθοδικές / Σταθερές	Αριθμός Πράξεων	Όγκος Συναλλαγών	Αξία Συναλλαγών	% στη Συνολική Αξία
12000	- Χρηματοοικονομικά Προϊόντα	3 / 0 / 0	5	652	1,332.48	0.00%
8600	- Ακίνητη Περιουσία	3 / 2 / 0	629	241,667	1,750,575.98	3.23%
8500	- Ασφάλειες	0 / 1 / 0	3	101	135.11	0.00%
2700	- Βιομηχανικά Προϊόντα & Υπηρεσίες	5 / 6 / 1	775	228,322	934,072.31	1.72%
5300	- Εμπόριο	1 / 2 / 0	883	71,727	1,297,743.23	2.39%
2300	- Κατασκευές & Υλικά Κατασκευών	5 / 5 / 3	689	211,095	904,246.15	1.67%
5500	- Μέσα Ενημέρωσης	0 / 2 / 2	73	56,903	14,564.25	0.03%
500	- Πετρέλαιο & Αέριο	2 / 0 / 0	940	258,000	1,918,694.48	3.54%
3700	- Προσωπικά & Οικιακά Αγαθά	6 / 4 / 2	654	431,727	1,735,337.40	3.20%
1700	- Πρώτες Ύλες	5 / 4 / 0	878	248,587	934,229.70	1.72%
5700	- Ταξίδια & Αναψυχή	3 / 4 / 1	2,302	981,443	6,055,429.09	11.17%
9500	- Τεχνολογία	4 / 4 / 0	93	39,137	17,878.74	0.03%
6500	- Τηλεπικοινωνίες	1 / 0 / 0	1,693	787,900	7,092,060.34	13.08%
8300	- Τράπεζες	3 / 5 / 2	13,830	378,598,676	22,973,480.34	42.37%
3500	- Τρόφιμα & Ποτά	3 / 3 / 0	158	90,102	1,075,936.24	1.98%
4500	- Υγεία	2 / 1 / 1	22	4,112	1,113.33	0.00%
7500	- Υπηρεσίες Κοινής Ωφέλειας	4 / 0 / 1	2,509	1,072,786	4,942,616.38	9.11%
1300	- Χημικά	0 / 1 / 1	55	31,874	41,621.38	0.08%
8700	- Χρηματοοικονομικές Υπηρεσίες	1 / 2 / 0	1,092	1,375,052	2,534,407.23	4.67%

Οι 10 Μετοχές με τη μεγαλύτερη Άνοδο & Πτώση

Κύρια Αγορά

Μετοχές με τη μεγαλύτερη Θετική μεταβολή τιμής	Τιμή κλεισ.	Μεταβ.	Μετοχές με τη μεγαλύτερη Αρνητική μεταβολή τιμής	Τιμή κλεισ.	Μεταβ.
ΔΕΗ (ΚΟ)	5.15	7.52% #	ΠΕΙΡΑΙΩΣ ΤΡΑΠΕΖΑ (ΚΟ)	0.036	-12.20% α
ΕΛΛΗΝ. ΧΡΗΜΑΤΙΣΤΗΡΙΑ-Χ.Α. (ΚΟ)	5.30	6.85% #	ΤΡΑΠΕΖΑ EUROBANK ERGASIAS (ΚΟ)	0.024	-11.11% α
ΝΙΟHALCO SA/ΝΥ (ΚΑ)	2.13	6.50% #	ΑΤΤΙCΑ BANK Α.Τ.Ε. (ΚΟ)	0.016	-11.11% α
GRIVALIA PROPERTIES (ΚΟ)	7.45	5.67% #	ΕΘΝΙΚΗ ΤΡΑΠΕΖΑ (ΚΟ)	0.379	-7.56% α
ΜΟΤΟΡ ΟΪΛ (ΚΟ)	10.75	5.60% #	INTRACOM HOLDINGS (ΚΟ)	0.312	-2.80% α
ΕΛΛΗΝΙΚΑ ΠΕΤΡΕΛΑΙΑ (ΚΟ)	4.92	5.35% #	MARFIN INVESTMENT GROUP (ΚΟ)	0.081	-2.41% α
ΕΥΔΑΠ (ΚΟ)	5.34	4.71% #	ΣΩΛΓΕΙΑ ΚΟΡΙΝΘΟΥ (ΚΟ)	1.03	-1.91% α
ΠΕΤΡΟΠΟΥΛΟΣ ΠΕΤΡΟΣ (ΚΟ)	3.80	4.40% #	ΑΕΡΟΠΟΡΙΑ ΑΙΓΑΙΟΥ (ΚΟ)	6.70	-1.18% α
COCA-COLA HBC AG (ΚΟ)	22.03	3.67% #	FRIGOGLOSS (ΚΟ)	1.94	-0.51% α
ΜΥΤΙΛΗΝΑΙΟΣ (ΚΟ)	4.49	3.22% #	ΜΕΤΚΑ (ΚΟ)	8.39	-0.24% α

Μετοχές με τη μεγαλύτερη Αξία Συναλλαγών	Αξία (χιλ. €)	Μεταβ.	Μετοχές με το μεγαλύτερο Όγκο Συναλλαγών	Όγκος	Μεταβ.
ΕΘΝΙΚΗ ΤΡΑΠΕΖΑ (ΚΟ)	9,366.97	-7.56% α	ΤΡΑΠΕΖΑ EUROBANK ERGASIAS (ΚΟ)	175,466,922	-11.11% α
ΟΤΕ (ΚΟ)	7,092.06	2.87% #	ΑΛΡΗΑ BANK (ΚΟ)	90,211,603	0.00% -
ΑΛΡΗΑ BANK (ΚΟ)	5,950.99	0.00% -	ΠΕΙΡΑΙΩΣ ΤΡΑΠΕΖΑ (ΚΟ)	49,156,553	-12.20% α
ΟΠΑΠ (ΚΟ)	5,695.85	2.11% #	ΕΘΝΙΚΗ ΤΡΑΠΕΖΑ (ΚΟ)	24,118,219	-7.56% α
ΤΡΑΠΕΖΑ EUROBANK ERGASIAS (ΚΟ)	4,647.15	-11.11% α	ΚΥΠΡΟΥ ΤΡΑΠΕΖΑ (ΚΟ)	5,347,169	0.60% #
ΔΕΗ (ΚΟ)	4,633.14	7.52% #	ΑΤΤΙCΑ BANK Α.Τ.Ε. (ΚΟ)	1,025,679	-11.11% α
ΕΛΛΗΝ. ΧΡΗΜΑΤΙΣΤΗΡΙΑ-Χ.Α. (ΚΟ)	2,458.32	6.85% #	ΔΕΗ (ΚΟ)	909,680	7.52% #
ΠΕΙΡΑΙΩΣ ΤΡΑΠΕΖΑ (ΚΟ)	1,811.58	-12.20% α	MARFIN INVESTMENT GROUP (ΚΟ)	909,149	-2.41% α
GRIVALIA PROPERTIES (ΚΟ)	1,703.44	5.67% #	ΟΠΑΠ (ΚΟ)	832,195	2.11% #
FOLLI-FOLLIE (ΚΟ)	1,297.69	0.33% #	ΟΤΕ (ΚΟ)	787,900	2.87% #

Σημείωση: Απεικονίζονται οι Μετοχές που δεν ανήκουν στις Κατηγορίες Χαμηλής Διασποράς και Επιτήρησης και πραγματοποιήσαν κατά τη διάρκεια της συνεδρίασης Αξία Συναλλαγών μεγαλύτερη από 10,000 Ευρώ.

Αναλυτικά Στοιχεία Συναλλαγών Αγοράς Παραγώγων

	Αριθμός Πράξεων	Όγκος	Ανοικτές θέσεις
Σ.Μ.Ε. σε Δείκτες	489	6,346	15,334
FTSE/X.A. Large Cap	489	6,346	15,334
Σ.Μ.Ε. σε Μετοχές	1,277	6,064	79,383
COCA-COLA HBC AG (ΚΟ)	8	11	213
ΩΛ/ΓΕΙΑ ΚΟΡΙΝΘΟΥ (ΚΟ)	1	1	646
ΕΛΛΑΚΤΩΡ (ΚΟ)	13	40	1,079
ΕΥΔΑΠ (ΚΟ)	7	29	181
FOLLI-FOLLIE (ΚΟ)	14	28	566
FRIGOGLASS (ΚΟ)	7	28	1,298
ΓΕΚ ΤΕΡΝΑ (ΚΟ)	16	38	7,733
GRIVALIA PROPERTIES (ΚΟ)	27	66	175
ΕΛΛΗΝ. ΧΡΗΜΑΤΙΣΤΗΡΙΑ-Χ.Α. (ΚΟ)	48	157	801
ΕΛΛΗΝΙΚΑ ΠΕΤΡΕΛΑΙΑ (ΚΟ)	68	199	3,365
ΙΝΤΡΑΛΟΤ (ΚΟ)	1	5	485
JUMBO (ΚΟ)	33	56	580
MARFIN INVESTMENT GROUP (ΚΟ)	77	1,682	35,387
ΜΕΤΚΑ (ΚΟ)	18	73	176
ΜΟΤΟΡ ΟΙΛ (ΚΟ)	73	204	260
ΜΥΤΙΛΗΝΑΙΟΣ (ΚΟ)	95	491	5,826
ΟΠΑΠ (ΚΟ)	249	982	4,731
ΟΤΕ (ΚΟ)	151	589	4,970
ΟΛΠ (ΚΟ)	2	6	208
ΔΕΗ (ΚΟ)	346	1,327	8,205
ΤΕΡΝΑ ΕΝΕΡΓΕΙΑΚΗ (ΚΟ)	0	0	1,138
ΤΙΤΑΝ (ΚΟ)	11	27	643
ΒΙΟΗΑΛCO SA/NV (ΚΑ)	12	25	717
Δικαιώματα σε Δείκτες	75	754	7,318
FTSE/X.A. Large Cap	75	754	7,318
Δικαιώματα σε Μετοχές	62	575	812
ΟΠΑΠ (ΚΟ)	26	380	452
ΟΤΕ (ΚΟ)	14	85	115
ΔΕΗ (ΚΟ)	22	110	245
Συνολική Δραστηριότητα	1,903	13,739	102,847

Πληθος Χρεογράφων	Όνομ. Αξία	Μερίσματα [1]			Ημερ. Τελευτ. Αποκοπής Μέρημα [2]	Αποκοπή Δικαίωμα	Σημ. Χρεόγραφα	Τιμή κλεισίματος	% μεταβ.	Προηγ. Κλεισίμο- ημ/νία	Άνοιγμα	Κατωτ Τιμή	Ανωτ Τιμή	Τελ Σταθμ Τιμή	Τελευταία ζήτηση [7]	Τελευταία προσφορά [7]	Ρ/Ε μετά φ. Χρήση	Όγκος	Πράξεις	Αξία Συναλλαγών[8]	Χ.Α. Εταιρείας (χιλ. €) [3,5]	Χαμηλό έτους	Υψηλό έτους	Κλάδος [4]			
		2012	2013	2014																							
843,637,022	---	---	---	---	03/07/2013	---	ΤΡ. ΠΕΙΡΑΙΩΣ (ΤΠΔ)	0.002	---	0.002	16/11/2015	0.003	0.002	0.004	0.002	0.003	---	---	---	2014	18,728,836	162	52,036.09	219,671.27	0.002	0.252	8355
245,746,615	---	---	---	---	27/06/2013	---	ΕΘΝΙΚΗ ΤΡΑΠΕΖΑ (ΤΠΔ)	0.017	-19.05	€ 0.021	16/11/2015	0.025	0.015	0.029	0.017	0.021	---	---	---	2014	2,290,853	248	48,724.11	1,339,063.71	0.011	0.320	8355
1,141,734,167	---	---	---	---	11/06/2013	---	ALPHA ΤΡΑΠΕΖΑ (ΤΠΔ)	0.012	33.33	# 0.009	16/11/2015	0.011	0.009	0.015	0.012	0.012	---	---	---	2014	12,249,153	536	142,975.54	817,219.83	0.001	0.979	8355

Κύρια Αγορά

71,417,100	0.650	---	---	0.7	14/05/2015	27/06/2014	---	ΑΕΡΟΠΟΡΙΑ ΑΙΓΑΙΟΥ (ΚΟ)	6.70	-1.18	€ 6.78	16/11/2015	6.88	6.69	6.99	6.70	6.76	---	---	8.41	2014	44,009	387	297,697.92	478,494.57	5.00	8.08	5751	
11,178,000	1.12	---	---	---	21/04/2010	15/12/2014	---	ΑΙΟΛΙΚΗ ΑΕΕΧ (ΚΟ)	0.620	-7.87	€ 0.673	16/11/2015	0.620	0.620	0.620	0.620	0.620	---	---	---	2014	100	1	62.00	6,930.36	0.540	0.769	8985	
22,016,250	0.370	---	---	---	15/07/2009	11/05/2000	---	ΑΛΟΥΜΥΛΑ (ΚΟ)	0.251	-0.40	€ 0.252	16/11/2015	0.245	0.245	0.251	0.251	0.248	---	---	---	2014	100	2	24.80	5,526.08	0.216	0.348	1753	
417,608	16.00	---	0.8	---	29/04/2014	05/03/2013	---	ΑΝΔΡΟΜΕΔΑ ΑΕΕΧ (ΚΟ)	14.75	---	14.75	16/11/2015	---	---	---	---	---	---	---	---	2014	---	---	---	6,159.72	10.11	20.00	8985	
15,300,000	0.300	---	---	---	30/07/2009	13/12/1999	---	ΑΤΤΙΚΕΣ ΕΚΔΟΣΕΙΣ (ΚΟ)	1.19	---	1.19	16/11/2015	---	---	---	---	---	---	---	42.92	2014	---	---	---	18,207.00	0.750	1.60	5557	
18,810,000	0.400	---	---	---	08/07/2010	14/11/2007	---	ΒΑΡΒΕΡΗΣ Ν. - MODA BAGNO (ΚΟ)	0.140	---	0.140	16/11/2015	---	---	---	---	---	---	---	---	2014	---	---	---	2,633.40	0.081	0.184	2353	
23,986,500	1.05	---	---	---	26/06/2009	15/03/2000	---	ΒΙΟΚΑΡΠΕΤ (ΚΟ)	0.250	---	0.250	16/11/2015	---	---	---	---	---	---	---	---	2014	---	---	---	5,996.63	0.160	0.260	3726	
4,968,600	2.88	---	---	---	01/07/1998	14/12/1998	---	ΒΙΣ (ΚΟ)	0.743	---	0.743	16/11/2015	---	---	---	---	---	---	---	---	2014	---	---	---	3,691.67	0.461	1.34	2723	
6,325,000	0.600	---	---	---	02/05/2014	17/02/2014	---	ΒΟΓΙΑΤΖΟΓΛΟΥ SYSTEMS (ΚΟ)	1.03	---	1.03	16/11/2015	---	---	---	---	---	---	---	30.02	2014	---	---	---	6,514.75	0.800	1.03	2797	
14,076,360	0.370	---	---	---	19/08/2008	22/07/2003	---	ΓΑΛΛΕΙΔΙ (ΚΟ)	0.550	---	0.550	16/11/2015	---	---	---	---	---	---	---	18.48	2014	---	---	---	7,742.00	0.168	0.580	3573	
103,144,548	0.570	---	---	---	01/08/2011	07/08/2015	---	ΓΕΚ ΤΕΡΝΑ (ΚΟ)	1.75	---	1.75	16/11/2015	1.79	1.75	1.82	1.75	1.78	---	---	29.05	2014	32,053	155	57,103.11	180,502.96	1.20	2.47	2357	
8,418,750	0.300	0.46	---	---	21/01/2015	27/06/2012	---	ΓΕΚΕ (ΚΑ)	3.90	---	3.90	16/11/2015	---	---	---	---	---	---	---	---	2014	---	---	---	32,833.13	3.49	6.12	5753	
24,060,000	0.300	---	0.017	0.02	03/08/2015	21/01/2000	---	ΓΕΝΙΚΗ ΕΜΠΟΡΙΟΥ (ΚΟ)	0.311	---	0.311	16/11/2015	0.311	0.311	0.311	0.311	0.311	---	---	10.95	2014	500	2	155.50	7,482.66	0.265	0.420	2797	
15,000,000	0.300	---	---	---	06/07/2007	18/07/2000	---	ΔΑΙΟΣ ΠΛΑΣΤΙΚΑ (ΚΟ)	2.75	---	2.75	16/11/2015	---	---	---	---	---	---	---	---	-(6)-	2014	---	---	---	41,250.00	2.25	2.76	1357
232,000,000	4.60	0.025	---	0.05	20/07/2015	12/12/2001	---	ΔΕΗ (ΚΟ)	5.15	7.52	# 4.79	16/11/2015	4.90	4.89	5.20	5.15	5.09	---	---	34.91	2014	909,680	1,856	4,633,135.40	1,194,800.00	3.30	7.65	7535	
34,720,000	0.310	---	---	---	16/06/2010	01/08/2007	---	ΔΡΟΜΕΑΣ (ΚΟ)	0.101	12.22	# 0.090	16/11/2015	0.114	0.084	0.114	0.101	0.085	---	---	---	2014	5,310	15	451.14	3,506.72	0.084	0.168	3726	
13,673,200	0.880	---	---	---	18/07/2008	26/07/2001	---	ΕΒΡΟΦΑΡΜΑ (ΚΟ)	0.269	---	0.269	16/11/2015	---	---	---	---	---	---	---	---	2014	---	---	---	3,678.09	0.198	0.487	3577	
3,533,149,631	0.300	---	---	---	16/05/2008	24/05/2013	---	ΕΘΝΙΚΗ ΤΡΑΠΕΖΑ (ΚΟ)	0.379	-7.56	€ 0.410	16/11/2015	0.420	0.355	0.446	0.379	0.388	---	---	---	2014	24,118,219	4,454	9,366,970.97	1,339,063.71	0.350	1.72	8355	
27,848,000	0.300	0.0137	0.004	0.0032	18/08/2015	02/09/2003	---	ΕΙΔΗΣΕΟΦΩΝΙΚΗ ΕΛΛΑΣ (ΚΟ)	0.200	-4.76	€ 0.210	16/11/2015	0.189	0.189	0.200	0.200	0.190	---	---	22.75	2014	5,250	7	995.00	5,569.60	0.176	0.325	2791	
11,250,000	0.520	---	---	---	26/07/2010	09/11/2015	---	ΕΚΤΕΡ (ΚΟ)	0.459	---	0.459	16/11/2015	---	---	---	---	---	---	---	---	2014	---	---	---	5,163.75	0.280	0.521	2357	
18,435,000	1.00	---	---	---	07/07/2009	10/09/2010	---	ΕΛΑΣΤΡΟΝ (ΚΟ)	0.499	1.01	# 0.494	16/11/2015	0.480	0.480	0.499	0.499	0.492	---	---	---	2014	100	5	49.23	9,199.07	0.340	0.697	1757	
125,562,262	0.320	---	---	---	30/05/2014	02/12/2014	---	ΕΛΒΑΛ ΕΤΑΙΡΕΙΑ ΣΥΜΜΕΤΟΧΩΝ (ΚΑ)	1.54	4.05	# 1.48	16/11/2015	1.56	1.50	1.56	1.54	1.53	---	---	11.08	2014	5,360	21	8,204.37	193,365.88	0.965	1.80	1753	
13,230,000	0.300	---	---	---	11/08/2010	24/09/2015	---	ΕΛΒΕ Α.Β.Ε.Ε. (ΚΟ)	0.437	---	0.437	16/11/2015	---	---	---	---	---	---	---	1.03	2014	---	---	---	5,781.51	0.390	0.554	3763	
31,734,530	1.60	---	---	---	09/07/2007	19/07/2006	---	ΕΛΓΕΚΑ (ΚΟ)	0.236	---	0.236	16/11/2015	---	---	---	---	---	---	---	---	2014	---	---	---	7,489.35	0.155	0.285	3577	
23,828,130	0.500	---	---	---	07/07/2010	17/02/2009	---	ΕΛΙΝΟΙΑ (ΚΟ)	0.920	---	0.920	16/11/2015	---	---	---	---	---	---	---	23.08	2014	---	---	---	21,921.88	0.621	0.968	537	
177,001,313	1.03	---	---	---	05/07/2011	20/12/2007	---	ΕΛΛΑΚΤΩΡ (ΚΟ)	1.66	3.11	# 1.61	16/11/2015	1.66	1.66	1.72	1.66	1.68	---	---	---	2014	84,619	210	142,324.85	293,822.18	1.02	2.62	2357	
19,864,886	5.60	0.5376	0.672	0.672	05/03/2015	02/07/2008	---	ΕΛΛΑΔΟΣ ΤΡΑΠΕΖΑ (ΚΟ)	9.14	0.22	# 9.12	16/11/2015	9.38	9.14	9.38	9.14	9.21	---	---	---	---	2014	3,689	76	33,977.14	181,565.06	6.90	12.17	8355
29,546,360	0.710	---	---	---	20/06/2008	23/08/2000	---	ΕΛΛΗΝΙΚΑ ΚΑΛΩΔΙΑ (ΚΟ)	0.790	-3.42	€ 0.818	16/11/2015	0.790	0.737	0.795	0.790	0.759	---	---	---	2014	10,110	46	7,669.27	23,341.62	0.560	1.15	2733	
305,635,185	2.18	0.15	---	---	31/12/2014	01/10/2003	4795	ΕΛΛΗΝΙΚΑ ΠΕΤΡΕΛΑΙΑ (ΚΟ)	4.92	5.35	# 4.67	16/11/2015	4.77	4.77	4.95	4.92	4.90	---	---	---	2014	143,671	449	704,253.71	1,503,725.11	3.35	5.65	537	
65,368,563	1.30	0.09	---	0.21	26/05/2015	07/08/2015	---	ΕΛΛΗΝ. ΧΡΗΜΑΤΙΣΤΗΡΙΑ-Χ.Α. (ΚΟ)	5.30	6.85	# 4.96	16/11/2015	5.02	5.02	5.40	5.30	5.28	---	---	33.55	2014	465,803	819	2,458,318.66	346,453.38	3.25	6.80	8777	
82,667,000	0.300	---	---	---	22/07/2014	---	---	ΕΛΤΕΧ. ΑΝΕΜΟΣ Α.Ε. (ΚΟ)	0.700	1.60	# 0.689	16/11/2015	0.690	0.690	0.718	0.700	0.709	---	---	11.88	2014	106,934	286	75,801.65	57,866.90	0.534	0.845	7537	
26,730,187	0.600	---	0.05	---	23/06/2014	30/12/2010	---	ΕΛΤΟΝ (ΚΟ)	0.980	-1.01	€ 0.990	16/11/2015	0.966	0.966	0.980	0.980	0.967	---	---	10.71	2014	1,050	3	1,015.00	26,195.58	0.806	1.10	1353	
14,050,971	0.340	---	---	---	06/07/2011	17/10/2002	---	ΕΛΤΡΑΚ (ΚΟ)	1.29	---	1.29	16/11/2015	---	---	---	---	---	---	---	---	2014	---	---	---	18,125.75	0.990	1.61	2753	

Πληθος Χρεογράφων	Ονομ. Αξία	Μερίσματα [1]			Ημερ. Τελευτ. Αποκοπής		Σημ.	Χρεόγραφο	Τιμή κλεισίματος	% μεταβ.	Προηγ. Κλεισιμο- ημ/νία	Άνοιγμα	Κατωτ Τιμή	Ανωτ Τιμή	Τελ Τιμή	Σταθμ Τιμή	Τελευταία ζήτηση [7]	Τελευταία προσφορά [7]	Ρ/Ε μετά φ. Χρήση	Όγκος	Πράξεις	Αξία Συναλλαγών[8]	Χ.Α. Εταιρείας (χιλ. €) [3,5]	Χαμηλό έτους	Υψηλό έτους	Κλάδος [4]		
		2012	2013	2014	Μέρησα [2]	Δικαιώμα																						
52,067,296	0.300	---	---	---	23/12/2003	24/01/2007	---	ΕΠΙΛΕΚΤΟΣ (ΚΟ)	0.153	---	0.153	16/11/2015	---	---	---	---	---	---	---	2015	---	---	---	7,966.30	0.130	0.273	3763	
36,300,000	1.12	0.162	0.285	0.24	03/08/2015	12/12/2007	---	ΕΥΑΘ (ΚΟ)	3.19	1.27	# 3.15	16/11/2015	3.20	3.15	3.20	3.19	3.19	---	---	8.75	2014	9,451	26	30,129.42	115,797.00	2.22	3.35	7577
106,500,000	0.600	0.15	0.36	0.2	05/05/2015	28/01/2000	---	ΕΥΔΑΠ (ΚΟ)	5.34	4.71	# 5.10	16/11/2015	5.16	5.16	5.35	5.34	5.29	---	---	13.55	2014	29,537	214	156,234.95	568,710.00	4.03	7.35	7577
27,503,677	0.630	0.1	---	---	11/07/2013	18/10/1999	---	ΕΥΡΩΠΑΪΚΗ ΠΙΣΤΗ (ΚΟ)	1.32	-8.33	€ 1.44	16/11/2015	1.31	1.31	1.34	1.32	1.34	---	---	3.54	2014	101	3	135.11	36,304.85	1.16	1.69	8536
7,959,900	0.600	---	---	---	02/06/2010	10/12/2013	5031	ΕΥΡΩΣΥΜΒΟΥΛΟΙ (ΚΟ)	1.61	1.26	# 1.59	16/11/2015	1.59	1.59	1.62	1.62	1.60	---	---	-(6)-	2014	160	5	256.20	12,815.44	1.03	2.22	2791
65,441,118	0.440	---	---	---	24/11/2014	11/08/2015	---	ΙΑΣΩ (ΚΟ)	0.519	5.92	# 0.490	16/11/2015	0.445	0.445	0.519	0.519	0.474	---	---	---	2014	233	3	110.35	33,963.94	0.430	0.731	4533
86,735,980	0.310	---	---	---	06/07/2009	02/01/2002	---	ΙΑΤΡΙΚΟ ΑΘΗΝΩΝ (ΚΟ)	0.702	-3.04	€ 0.724	16/11/2015	0.656	0.656	0.718	0.702	0.704	---	---	---	2014	885	14	622.68	60,888.66	0.585	0.990	4533
28,580,100	0.400	---	0.025	---	18/08/2014	10/10/2013	---	ΙΚΤΙΝΟΣ ΕΛΛΑΣ (ΚΟ)	1.05	-1.87	€ 1.07	16/11/2015	1.02	1.00	1.07	1.05	1.03	---	---	10.03	2014	4,435	35	4,565.34	30,009.11	0.825	1.30	2353
9,090,000	0.900	---	---	---	15/05/2009	13/10/2014	---	ΙΛΥΔΑ (ΚΟ)	0.609	---	0.609	16/11/2015	---	---	---	---	---	---	---	---	2014	---	---	---	5,535.81	0.549	0.739	9537
8,298,467	0.400	---	---	---	30/08/1993	08/05/2013	---	ΙΝΤΕΑΛ ΟΜΙΛΟΣ (ΚΟ)	0.935	---	0.935	16/11/2015	---	---	---	---	---	---	---	---	2014	---	---	---	7,759.07	0.668	1.16	9574
11,233,200	0.730	---	---	---	12/07/2010	30/07/1999	---	ΙΝΤΕΡΤΕΚ (ΚΟ)	0.192	-6.34	€ 0.205	16/11/2015	0.185	0.185	0.192	0.192	0.188	---	---	---	2014	1,856	7	348.50	2,156.77	0.128	0.308	9572
158,961,721	0.300	0.0026	---	---	30/05/2013	14/11/2007	---	ΙΝΤΡΑΛΟΤ (ΚΟ)	1.45	---	1.45	16/11/2015	1.46	1.44	1.48	1.45	1.45	---	---	---	2014	35,200	63	51,090.01	230,494.50	1.05	1.86	5752
66,948,210	0.300	---	---	0.1005	22/09/2015	22/09/2015	---	FOLLI-FOLLIE (ΚΟ)	18.00	0.33	# 17.94	16/11/2015	18.29	18.00	18.30	18.00	18.12	---	---	---	2014	71,612	876	1,297,693.06	1,205,067.78	14.93	31.50	5379
7,500,000	0.800	0.0024	0.0863	0.1	19/06/2015	10/02/2014	---	ΚΑΝΑΚΗΣ Σ. (ΚΟ)	1.78	-1.11	€ 1.80	16/11/2015	1.70	1.70	1.78	1.78	1.71	---	---	8.03	2014	1,150	9	1,964.75	13,350.00	1.62	2.10	3577
9,742,920	0.400	0.01	0.01	0.01	10/08/2015	14/07/2000	---	ΚΑΡΑΜΟΛΕΓΚΟΣ (ΚΟ)	2.50	---	2.50	16/11/2015	---	---	---	---	---	---	---	24.02	2014	---	---	---	24,357.30	1.57	2.50	3577
14,679,792	1.68	---	---	---	24/06/2014	04/09/2000	---	ΚΑΡΑΤΖΗ (ΚΟ)	3.75	1.35	# 3.70	16/11/2015	3.49	3.49	3.75	3.75	3.70	---	---	9.07	2014	2,420	33	8,949.20	55,049.22	2.89	3.97	2723
13,202,756	0.350	---	---	---	01/07/2004	05/08/2014	---	ΚΕΚΡΩΦ (ΚΟ)	0.251	-3.46	€ 0.260	16/11/2015	0.328	0.251	0.328	0.251	0.252	---	---	---	2014	1,068	7	269.22	3,313.89	0.182	0.424	8633
6,700,000	0.800	---	0.16	0.03	26/06/2015	29/05/2014	---	ΚΕΠΕΝΟΥ ΜΥΛΟΙ (ΚΟ)	2.57	---	2.57	16/11/2015	---	---	---	---	---	---	---	11.17	2014	---	---	---	17,219.00	1.17	2.57	3577
40,219,218	0.300	---	---	---	25/05/2009	09/07/2013	---	ΚΛΟΥΚΙΝΑΣ - ΛΑΠΠΑΣ (ΚΟ)	0.320	---	0.320	16/11/2015	0.320	0.320	0.320	0.320	0.320	---	---	---	2014	50	1	16.00	12,870.15	0.274	0.470	2357
11,510,102	0.890	---	---	---	24/06/2005	06/10/1999	---	ΚΛΩΣ/ΓΙΑ ΝΑΥΠΑΚΤΟΥ (ΚΑ)	0.227	---	0.227	16/11/2015	---	---	---	---	---	---	---	---	2014	---	---	---	2,612.79	0.175	0.302	3763
21,224,340	0.420	---	---	---	02/07/2008	25/04/2006	---	ΚΟΡΔΕΛΛΟΥ Χ. ΑΦΟΙ (ΚΟ)	0.362	---	0.362	16/11/2015	---	---	---	---	---	---	---	---	2014	---	---	---	7,683.21	0.117	0.362	1757
13,586,500	0.390	---	---	---	25/06/2010	28/05/2008	---	ΚΟΡΡΕΣ (ΚΟ)	3.95	5.33	# 3.75	16/11/2015	3.73	3.73	3.95	3.95	3.82	---	---	---	2014	360	7	1,373.27	53,666.68	3.10	4.25	3767
29,480,000	0.420	---	---	---	19/07/2010	01/08/2007	---	ΚΡΕΤΑ ΦΑΡΜ (ΚΟ)	0.406	-0.73	€ 0.409	16/11/2015	0.416	0.400	0.418	0.418	0.409	---	---	11.15	2014	13,365	24	5,462.22	11,968.88	0.253	0.648	3577
33,065,136	0.380	---	---	0.06	04/08/2015	16/09/2013	---	ΚΡΙ - ΚΡΙ (ΚΟ)	1.70	1.19	# 1.68	16/11/2015	1.64	1.64	1.70	1.70	1.69	---	---	15.74	2014	1,035	4	1,753.00	56,210.73	1.56	1.86	3577
15,804,800	0.330	---	---	---	15/06/2010	12/03/2004	---	ΚΤΗΜΑ Κ. ΛΑΖΑΡΙΔΗ (ΚΟ)	0.374	---	0.374	16/11/2015	---	---	---	---	---	---	---	---	2014	---	---	---	5,911.00	0.276	0.396	3535
8,922,944,533	0.100	---	---	---	31/05/2011	02/02/2015	4857	ΚΥΠΡΟΥ ΤΡΑΠΕΖΑ (ΚΟ)	0.167	0.60	# 0.166	16/11/2015	0.166	0.165	0.169	0.167	0.168	---	---	---	2014	5,347,169	144	900,670.50	1,490,131.74	0.159	0.232	8355
23,719,554	0.990	---	---	0.2406	14/08/2015	15/09/2014	---	ΚΥΡΙΑΚΙΔΗΣ Η. - F.H.L. (ΚΟ)	2.27	-0.44	€ 2.28	16/11/2015	2.28	2.25	2.28	2.28	2.27	---	---	8.62	2014	900	6	2,041.03	53,843.39	1.61	2.73	2353
7,595,160	0.600	---	---	---	08/08/2008	18/08/2010	---	ΚΥΡΙΑΚΟΥΛΗΣ (ΚΟ)	0.651	---	0.651	16/11/2015	---	---	---	---	---	---	---	---	2014	---	---	---	4,944.45	0.340	0.716	5759
21,364,000	1.12	---	---	---	05/07/2010	10/08/2005	---	ΛΑΜΨΑ (ΚΟ)	17.30	---	17.30	16/11/2015	---	---	---	---	---	---	---	-(6)-	2014	---	---	---	369,597.20	15.40	18.00	5753
5,939,268	0.620	---	---	---	10/07/2003	03/01/2002	---	ΛΑΝΑΚΑΜ (ΚΟ)	0.665	---	0.665	16/11/2015	---	---	---	---	---	---	---	---	2014	---	---	---	3,949.61	0.665	1.16	3763
8,321,682	0.670	---	---	---	17/08/2007	23/11/1999	---	ΛΕΒΕΝΤΕΡΗΣ Ν. (ΚΑ)	0.190	---	0.190	16/11/2015	---	---	---	---	---	---	---	---	2014	---	---	---	4,281.77	0.126	0.220	1757
2,160,524	0.670	0.0436	0.0436	0.0436	29/07/2015	23/11/1999	---	ΛΕΒΕΝΤΕΡΗΣ Ν. (ΠΑ)	1.25	1.63	# 1.23	16/11/2015	1.25	1.25	1.25	1.25	1.25	---	---	---	2014	9	1	11.25	4,281.77	0.380	1.26	1757
7,734,375	1.00	---	---	---	09/07/2007	07/01/2011	---	ΛΙΒΑΝΗ ΕΚΔΟΤ. ΟΡΓ. (ΚΟ)	0.150	-1.96	€ 0.153	16/11/2015	0.150	0.150	0.150	0.150	0.150	---	---	---	2014	100	2	15.00	1,160.16	0.117	0.210	5557
17,125,062	0.940	---	---	---	01/06/2010	02/02/2015	---	ΛΟΥΛΗ ΜΥΛΟΙ (ΚΟ)	1.61	---	1.61	16/11/2015	---	---	---	---	---	---	---	7.87	2014	---	---	---	27,571.35	1.35	2.35	3577
9,819,370	0.690	---	---	---	14/08/2007	09/01/2004	---	ΜΑΘΙΟΣ ΠΥΡΙΜΑΧΑ (ΚΟ)	0.443	---	0.443	16/11/2015	---	---	---	---	---	---	---	---	2014	---	---	---	4,349.98	0.189	0.443	2353
51,950,600	0.320	0.25	0.3	0.5	08/05/2015	21/10/2005	---	ΜΕΤΚΑ (ΚΟ)	8.39	-0.24	€ 8.41	16/11/2015	8.49	8.32	8.70	8.39	8.45	---	---	5.90	2014	53,817	201	454,816.10	435,865.53	6.31	10.50	2757
11,700,000	0.590	---	---	---	02/06/2009	24/07/2012	---	ΜΟΤΟΔΥΝΑΜΙΚΗ (ΚΟ)	0.828	---	0.828	16/11/2015	---	---	---	---	---	---	---	---	2014	---	---	---	9,687.60	0.199	0.919	5379
110,782,980	0.750	0.3	0.2	---	26/06/2014	04/11/2013	---	ΜΟΤΟΡ ΟΙΛ (ΚΟ)	10.75	5.60	# 10.18	16/11/2015	10.30	10.30	10.80	10.75	10.62	---	---	---	2014	114,329	491	1,214,440.77	1,190,917.04	5.64	11.60	533

Πληθος Χρεογράφων	Ονομ. Αξία	Μερίσματα [1]			Ημερ. Τελευτ. Αποκοπής Μέρημα [2]	Αποκοπή Δικαίωμα	Σημ.	Χρεόγραφο	Τιμή κλεισίματος	% μεταβ.	Προηγ. Κλεισιμο- ημ/νία	Άνοιγμα	Κατωτ Τιμή	Ανωτ Τιμή	Τελ Σταθμ Τιμή	Τελευταία ζήτηση [7]	Τελευταία προσφορά [7]	Ρ/Ε μετά φ. Χρήση	Όγκος	Πράξεις	Αξία Συναλλαγών[8]	Χ.Α. Εταιρείας (χιλ. €) [3,5]	Χαμηλό έτους	Υψηλό έτους	Κλάδος [4]				
		2012	2013	2014																									
32,188,050	1.04	---	---	---	21/07/2008	20/01/2000	---	ΜΟΥΖΑΚΗΣ (ΚΑ)	0.126	-10.00	€	0.140	16/11/2015	0.126	0.126	0.130	0.130	0.126	---	---	---	2014	1,955	10	246.64	4,055.69	0.126	0.295	3763
15,842,391	1.51	---	---	---	15/07/2009	12/05/2000	---	ΜΠΗΤΡΟΣ ΣΥΜΜΕΤΟΧΙΚΗ (ΚΟ)	0.310	---	γ	0.310	16/11/2015	---	---	---	---	---	---	---	---	2014	---	---	---	4,911.14	0.144	0.383	1757
116,915,862	0.970	---	---	---	11/05/2009	19/10/2015	---	ΜΥΤΙΛΗΝΑΙΟΣ (ΚΟ)	4.49	3.22	#	4.35	16/11/2015	4.50	4.47	4.58	4.49	4.51	---	---	---	2014	194,393	686	876,938.98	524,952.22	4.09	6.97	1755
6,340,000	0.600	---	---	---	30/11/2009	12/07/2000	---	ΝΑΚΑΣ ΜΟΥΣΙΚΗ (ΚΟ)	0.857	-0.12	€	0.858	16/11/2015	0.773	0.773	0.857	0.857	0.790	---	---	---	2015	25	4	19.75	5,433.38	0.461	1.05	5379
23,935,280	0.300	---	---	---	29/06/2009	13/06/2000	---	ΝΑΥΤΕΜΠΟΡΙΚΗ (ΚΟ)	0.107	---	γ	0.107	16/11/2015	0.097	0.097	0.107	0.107	0.104	---	---	---	2014	140	3	14.58	2,561.07	0.089	0.200	5557
3,873,120	0.300	---	---	---	07/07/2008	04/10/2012	---	ΝΤΡΟΥΚΦΑΡΜΠΕΝ ΕΛΛΑΣ (ΚΟ)	0.470	---	γ	0.470	16/11/2015	---	---	---	---	---	---	---	---	2014	---	---	---	1,820.37	0.432	0.900	1357
34,986,430	0.440	---	---	---	25/07/2008	23/02/2010	---	ΙΝΤΕΡΓΟΥΝΤ-ΕΥΛΕΜΠΟΡΙΑ (ΚΟ)	0.110	---	γ	0.110	16/11/2015	---	---	---	---	---	---	---	---	2014	---	---	---	4,333.64	0.059	0.145	2353
2,566,836	0.440	---	---	---	13/08/2010	09/01/2007	---	ΙΝΤΕΡΓΟΥΝΤ-ΕΥΛΕΜΠΟΡΙΑ (ΠΟ)	0.189	---	γ	0.189	16/11/2015	---	---	---	---	---	---	---	---	2014	---	---	---	4,333.64	0.189	0.195	2353
10,080,000	3.00	1.5	0.6	1.95	04/05/2015	27/08/2001	---	ΟΛΘ (ΚΟ)	25.70	---	γ	25.70	16/11/2015	---	---	---	---	---	---	---	2014	---	---	---	259,056.00	15.72	26.39	2777	
25,000,000	2.00	0.05	0.12	0.099	25/06/2015	08/08/2003	---	ΟΛΠ (ΚΟ)	14.89	-0.07	€	14.90	16/11/2015	15.69	14.76	15.70	14.89	15.02	---	---	---	2014	4,559	108	68,469.28	372,250.00	9.32	16.85	2777
319,000,000	0.300	0.57	0.25	0.7017	11/09/2015	25/04/2001	---	ΟΠΑΠ (ΚΟ)	6.79	2.11	#	6.65	16/11/2015	6.70	6.70	6.97	6.79	6.84	---	---	---	2014	832,195	1,789	5,695,854.63	2,166,010.00	5.65	9.90	5752
490,150,389	2.83	---	---	0.08	25/06/2015	18/06/1998	---	ΟΤΕ (ΚΟ)	8.95	2.87	#	8.70	16/11/2015	8.95	8.85	9.14	8.95	9.00	---	---	---	2014	787,900	1,693	7,092,060.34	4,386,845.98	5.75	9.47	6535
4,971,466	1.46	---	---	---	04/07/2007	08/10/2003	---	ΠΑΪΡΗΣ ΠΛΑΣΤΙΚΩΝ (ΚΟ)	0.179	---	γ	0.179	16/11/2015	---	---	---	---	---	---	---	---	2014	---	---	---	889.89	0.106	0.253	2723
50,797,369	0.310	---	---	---	17/08/2000	12/10/2010	---	ΠΑΠΟΥΤΣΑΝΗΣ (ΚΟ)	0.210	---	γ	0.210	16/11/2015	0.210	0.210	0.210	0.210	0.210	---	---	---	2014	50	1	10.50	10,667.45	0.200	0.439	3767
6,101,979,715	0.300	---	---	---	16/05/2008	05/06/2013	---	ΠΕΙΡΑΙΩΣ ΤΡΑΠΕΖΑ (ΚΟ)	0.036	-12.20	€	0.041	16/11/2015	0.044	0.033	0.045	0.036	0.037	---	---	---	2014	49,156,553	2,208	1,811,582.35	219,671.27	0.033	1.01	8355
7,070,400	0.930	---	---	---	18/05/2010	25/05/2015	---	ΠΕΤΡΟΠΟΥΛΟΣ ΠΕΤΡΟΣ (ΚΟ)	3.80	4.40	#	3.64	16/11/2015	3.62	3.61	3.80	3.80	3.70	---	---	---	2014	50,710	40	187,742.50	26,867.52	2.98	3.84	2753
22,080,000	0.330	0.12	0.2	---	21/05/2014	27/04/2015	---	ΠΛΑΣΙΟ COMPUTERS (ΚΟ)	4.74	-1.04	€	4.79	16/11/2015	4.80	4.74	4.80	4.74	4.79	---	---	---	2014	430	6	2,061.12	104,659.20	4.04	6.25	9572
45,094,620	0.660	0.0467	0.05	0.0225	20/04/2015	01/11/1999	---	ΠΛΑΣΤΙΚΑ ΘΡΑΚΗΣ (ΚΟ)	1.32	---	γ	1.32	16/11/2015	1.35	1.31	1.35	1.32	1.32	---	---	---	2014	30,824	52	40,606.38	59,524.90	0.849	1.53	1357
27,379,200	0.420	---	0.1	0.045	24/07/2015	14/10/2015	---	ΠΛΑΣΤΙΚΑ ΚΡΗΤΗΣ (ΚΟ)	5.25	---	γ	5.25	16/11/2015	---	---	---	---	---	---	---	---	2014	---	---	---	143,740.80	4.60	6.35	1357
22,280,000	0.300	---	---	---	11/04/2011	23/02/2007	---	ΡΕΒΟΪΑ (ΚΟ)	0.270	---	γ	0.270	16/11/2015	---	---	---	---	---	---	---	---	2014	---	---	---	6,015.60	0.175	0.403	5379
34,770,982	1.55	---	0.3	0.15	15/05/2015	27/07/2000	---	ΣΑΡΑΝΤΗΣ ΓΡ. (ΚΟ)	7.35	---	γ	7.35	16/11/2015	7.35	7.35	7.40	7.35	7.38	---	---	---	2014	2,152	23	15,872.04	255,566.72	6.57	8.20	3767
4,181,450	0.500	---	---	---	21/08/2000	05/03/2002	---	ΣΑΡΑΝΤΟΠΟΥΛΟΣ ΚΥΛ/ΜΥΛΟΙ (ΚΟ)	1.01	---	γ	1.01	16/11/2015	---	---	---	---	---	---	---	---	2014	---	---	---	4,223.26	0.855	1.01	3577
204,235,184	0.300	---	---	---	01/07/2008	30/07/2012	---	ΣΕΛΟΝΤΑ (ΚΟ)	0.090	---	γ	0.090	16/11/2015	---	---	---	---	---	---	---	---	2014	---	---	---	18,381.17	0.050	0.123	3573
28,438,268	0.300	---	---	---	21/08/2006	24/11/1999	---	ΣΠΥΡΟΥ ΑΓΡ. ΟΙΚ. (ΚΟ)	0.710	---	γ	0.710	16/11/2015	---	---	---	---	---	---	---	---	2014	---	---	---	20,191.17	0.243	0.738	1357
124,170,201	0.780	---	---	---	28/06/2002	07/02/2005	---	ΣΩΛΓΕΙΑ ΚΟΡΙΝΘΟΥ (ΚΟ)	1.03	-1.91	€	1.05	16/11/2015	1.07	1.01	1.07	1.03	1.03	---	---	---	2014	42,803	128	44,247.67	127,895.31	0.750	1.31	1757
109,314,400	0.300	---	---	---	28/05/2012	05/08/2015	---	ΤΕΡΝΑ ΕΝΕΡΓΕΙΑΚΗ (ΚΟ)	2.72	---	γ	2.72	16/11/2015	2.74	2.70	2.80	2.72	2.75	---	---	---	2014	17,184	127	47,314.96	297,335.17	1.70	3.32	7537
40,693,350	5.00	---	---	---	03/07/2006	26/05/2015	---	ΤΕΧΝΙΚΗ ΟΛΥΜΠΙΑΚΗ (ΚΟ)	0.834	6.92	#	0.780	16/11/2015	0.858	0.771	0.858	0.834	0.790	---	---	---	2014	3,672	22	2,900.76	33,938.25	0.571	1.12	3728
77,063,568	4.00	---	---	0.1551	24/06/2015	25/06/2004	---	ΤΙΤΑΝ (ΚΟ)	19.01	1.49	#	18.73	16/11/2015	19.17	18.83	19.49	19.01	19.22	---	---	---	2014	33,980	214	652,987.74	1,538,775.79	15.64	24.95	2353
7,568,960	4.00	---	---	0.1551	24/06/2015	25/06/2004	---	ΤΙΤΑΝ (ΠΟ)	9.75	-0.51	€	9.80	16/11/2015	8.82	8.82	9.75	9.75	9.44	---	---	---	2014	90	4	849.20	1,538,775.79	7.45	10.89	2353
305,732,436	0.410	---	---	---	08/07/2009	28/09/2011	---	ΥΓΕΙΑ (ΚΟ)	0.124	---	γ	0.124	16/11/2015	0.124	0.124	0.125	0.124	0.124	---	---	---	2014	2,494	4	309.30	37,910.82	0.089	0.206	4533
10,203,575	0.730	---	---	---	16/07/2007	18/10/1999	---	ΦΙΕΡΑΤΕΣ (ΚΟ)	0.101	---	γ	0.101	16/11/2015	---	---	---	---	---	---	---	---	2014	---	---	---	1,030.56	0.078	0.228	3763
8,340,750	1.18	---	---	---	25/06/2009	09/09/2015	---	ΧΑΪΔΕΜΕΝΟΣ (ΚΟ)	1.41	---	γ	1.41	16/11/2015	---	---	---	---	---	---	---	---	2014	---	---	---	11,760.46	0.210	1.43	2791
101,279,627	0.380	---	---	---	26/06/2008	14/07/2006	---	ΧΑΛΚΟΡ (ΚΑ)	0.278	-6.71	€	0.298	16/11/2015	0.276	0.276	0.297	0.278	0.285	---	---	---	2014	5,090	18	1,449.89	28,155.74	0.244	0.455	1755
4,034,950	0.680	---	---	---	01/07/2005	30/12/2010	---	ΧΑΤΖΗΚΡΑΝΙΩΤΗ Ε. ΥΙΟΙ (ΚΟ)	0.092	---	γ	0.092	16/11/2015	---	---	---	---	---	---	---	---	2014	---	---	---	371.22	0.073	0.200	3577
26,252,040	0.340	---	---	---	08/07/2010	10/06/2015	---	A.S. COMPANY (ΚΟ)	0.360	-0.28	€	0.361	16/11/2015	0.326	0.326	0.360	0.360	0.338	---	---	---	2014	90	3	30.42	9,450.73	0.250	0.450	5379
12,769,059,858	0.300	---	---	---	07/04/2008	13/05/2013	---	ALPHA BANK (ΚΟ)	0.064	---	γ	0.064	16/11/2015	0.071	0.060	0.074	0.064	0.066	---	---	---	2014	90,211,603	3,169	5,950,987.06	817,219.83	0.060	0.510	8355
1,045,794,145	0.300	---	---	---	04/06/2008	07/08/2014	---	ATTICA BANK A.T.E. (ΚΟ)	0.016	-11.11	€	0.018	16/11/2015	0.019	0.016	0.020	0.016	0.018	---	---	---	2014	1,025,679	176	18,408.15	16,732.71	0.016	0.088	8355
46,821,187	0.700	---	---	---	01/07/2008	01/03/2010	---	AUDIOVISUAL (ΚΟ)	0.050	-12.28	€	0.057	16/11/2015	0.060	0.050	0.060	0.050	0.051	---	---	---								

Πληθος Χρεογράφων	Ονομ. Αξία	Μερίσματα [1]			Ημερ. Τελευτ. Αποκοπής		Σημ.	Χρεόγραφο	Τιμή κλεισίματος	% μεταβ.	Προηγ. Κλεισιμο- ημ/νία	Άνοιγμα	Κατωτ Τιμή	Ανωτ Τιμή	Τελ Τιμή	Σταθμ Τιμή	Τελευταία ζήτηση [7]	Τελευταία προσφορά [7]	Ρ/Ε μετά φ. Χρήση	Όγκος	Πράξεις	Αξία Συναλλαγών[8]	Χ.Α. Εταιρείας (χιλ. €) [3,5]	Χαμηλό έτους	Υψηλό έτους	Κλάδος [4]					
		2012	2013	2014	Μέρισμα [2]	Δικαιώμα																									
12,157,500	0.320	---	---	0.8	20/05/2015	22/11/2013	---	AUTOHELLAS (ΚΟ)	10.45	-9.13	€	11.50	16/11/2015	10.40	10.40	10.45	10.43	---	---	12.61	2014	12	2	125.10	127,045.88	8.30	13.80	5759			
15,816,009	0.300	---	---	---	01/07/2009	17/07/2000	---	BYTE COMPUTER (ΚΟ)	0.390	---	γ	0.390	16/11/2015	---	---	---	---	---	---	5.87	2014	---	---	---	6,168.24	0.340	0.460	9533			
101,123,806	0.360	---	---	---	22/07/2010	28/06/2011	---	CENTRIC ΣΥΜΜΕΤΟΧΩΝ (ΚΟ)	0.135	-0.74	€	0.136	16/11/2015	0.134	0.131	0.143	0.135	0.132	---	---	22.28	2014	57,836	43	7,659.22	13,651.71	0.090	0.299	5752		
367,838,247	6.70	0.34	0.354	0.36	02/07/2015	29/04/2013	---	COCA-COLA HBC AG (ΚΟ)	22.03	3.67	#	21.25	16/11/2015	21.73	21.73	22.05	22.03	21.94	---	---	---	---	102	1,065,117.74	8,103,476.58	13.55	22.35	3537			
9,907,500	0.300	---	---	---	06/10/2005	13/02/2002	---	CPI (ΚΟ)	0.150	---	γ	0.150	16/11/2015	---	---	---	---	---	---	53.36	2015	---	---	---	1,486.13	0.110	0.234	9572			
14,707,876,542	0.300	---	---	---	02/05/2008	13/06/2013	---	ΤΡΑΠΕΖΑ EUROBANK ERGASIAS (ΚΟ)	0.024	-11.11	€	0.027	16/11/2015	0.029	0.023	0.032	0.024	0.026	---	---	---	2014	175,466,922	2,657	4,647,148.43	352,989.04	0.019	0.209	8355		
101,260,000	2.13	---	0.1821	0.3037	19/03/2015	08/01/2014	---	GRIVALIA PROPERTIES (ΚΟ)	7.45	5.67	#	7.05	16/11/2015	7.31	7.23	7.62	7.45	7.49	---	---	19.49	2014	227,317	509	1,703,437.52	754,387.00	6.19	9.00	8675		
52,800,154	0.300	---	0.2	---	20/08/2014	21/06/2004	---	F.G. EUROPE (ΚΟ)	0.710	---	γ	0.710	16/11/2015	---	---	---	---	---	---	---	---	2014	---	---	---	37,488.11	0.390	0.904	3722		
11,720,024	0.540	---	0.0394	---	21/08/2014	04/11/2015	---	FLEXOPACK (ΚΟ)	2.80	---	γ	2.80	16/11/2015	---	---	---	---	---	---	---	---	---	---	---	---	32,816.07	1.91	3.64	2723		
50,992,322	1.07	---	---	---	21/06/2010	16/07/2002	---	FOURLIS ΣΥΜΜΕΤΟΧΩΝ (ΚΟ)	2.60	1.96	#	2.55	16/11/2015	2.62	2.48	2.68	2.60	2.59	---	---	---	2014	239,706	352	621,325.15	132,580.04	1.90	3.70	3722		
50,593,832	0.300	---	---	---	07/07/2010	07/09/2011	---	FRIGOGLASS (ΚΟ)	1.94	-0.51	€	1.95	16/11/2015	1.95	1.94	2.02	1.94	1.98	---	---	---	2014	39,367	127	77,913.68	98,152.03	1.47	2.61	2757		
11,962,443	0.500	---	---	---	05/09/2008	12/12/2013	---	QUEST ΣΥΜΜΕΤΟΧΩΝ (ΚΟ)	3.67	4.86	#	3.50	16/11/2015	3.79	3.32	3.79	3.75	3.54	---	---	19.37	2014	634	17	2,246.69	43,902.17	3.32	5.35	9533		
20,578,374	0.620	---	---	0.4	04/06/2015	18/05/2015	---	INFORM ΛΥΚΟΣ Π. (ΚΟ)	0.601	9.47	#	0.549	16/11/2015	0.601	0.601	0.601	0.601	0.600	---	---	0.49	2014	1	1	0.60	12,367.60	0.300	1.94	2791		
133,025,996	1.41	---	---	---	03/07/2007	07/01/2002	---	INTRACOM HOLDINGS (ΚΟ)	0.312	-2.80	€	0.321	16/11/2015	0.335	0.312	0.335	0.312	0.321	---	---	---	2014	34,566	44	11,092.57	41,504.11	0.261	0.511	9578		
23,154,250	1.36	---	---	---	12/08/2008	02/08/2010	---	INTRAKAT (ΚΟ)	0.440	-1.79	€	0.448	16/11/2015	0.440	0.440	0.440	0.440	0.440	---	---	3.55	2014	2,000	2	880.00	10,187.87	0.364	0.630	2357		
77,654,850	0.580	---	---	---	01/07/2011	21/02/2003	---	J. & P. - ΑΒΑΞ (ΚΟ)	0.340	4.94	#	0.324	16/11/2015	0.310	0.310	0.340	0.340	0.329	---	---	1.58	2014	4,101	11	1,349.72	26,402.65	0.290	0.660	2357		
136,059,759	1.19	---	0.18	0.18	23/12/2014	05/03/2014	---	JUMBO (ΚΟ)	9.21	1.21	#	9.10	16/11/2015	9.15	9.10	9.29	9.21	9.21	---	---	16.78	2015	118,332	212	1,090,280.74	1,253,110.38	5.20	10.98	3747		
23,648,700	0.350	---	---	---	13/07/2011	31/03/2015	---	KLEEMAN HELLAS (ΚΟ)	1.65	-0.60	€	1.66	16/11/2015	1.62	1.62	1.65	1.65	1.63	---	---	6.64	2014	1,775	9	2,890.75	39,020.36	1.22	1.90	2757		
79,721,775	0.300	---	---	---	30/05/2007	23/06/2014	---	LAMDA DEVELOPMENT(ΚΟ)	4.08	1.49	#	4.02	16/11/2015	4.20	4.01	4.25	4.08	4.10	---	---	---	2014	11,002	105	45,154.84	325,264.84	2.46	4.75	8633		
4,740,000	0.860	---	---	---	14/03/2003	---	---	LOGISMOS (ΚΟ)	0.534	---	γ	0.534	16/11/2015	---	---	---	---	---	---	---	---	2014	---	---	---	2,531.16	0.216	0.600	9533		
937,122,261	0.300	---	---	---	26/04/2007	29/08/2014	---	MARFIN INVESTMENT GROUP (ΚΟ)	0.081	-2.41	€	0.083	16/11/2015	0.085	0.081	0.088	0.081	0.084	---	---	---	2014	909,149	272	76,026.57	75,906.90	0.066	0.232	8775		
468,700	0.47	0.65	1	25/06/2015	21/05/2004	---	---	MERMEREN KOMB. A.D. PR. (ΕΛΠ)	5.20	0.97	#	5.15	16/11/2015	5.11	5.11	5.21	5.20	5.19	---	---	0.35	2014	632	14	3,279.64	2,437.24	4.63	8.15	1775		
10,500,000	0.950	---	---	---	24/06/2008	19/12/2013	---	MEVACO (ΚΟ)	0.900	---	γ	0.900	16/11/2015	---	---	---	---	---	---	---	---	2014	---	---	---	9,450.00	0.701	1.20	2757		
6,200,000	0.500	---	---	---	22/06/2010	01/11/1995	---	MINERVA (ΚΑ)	0.122	-6.87	€	0.131	16/11/2015	0.122	0.122	0.122	0.122	0.122	---	---	---	2014	380	3	46.36	756.40	0.122	0.300	3763		
12,417,000	0.370	---	---	---	28/07/2008	06/09/2011	---	MLS ΠΛΗΡΟΦΟΡΙΚΗ (ΚΟ)	3.62	1.40	#	3.57	16/11/2015	3.55	3.55	3.62	3.62	3.61	---	---	26.65	2014	553	7	1,994.36	44,949.54	3.47	4.25	9537		
6,132,500	1.25	---	---	---	24/06/2011	19/06/2001	---	NEXANS ΕΛΛΑΣ (ΚΟ)	0.821	---	γ	0.821	16/11/2015	---	---	---	---	---	---	---	---	2014	---	---	---	5,034.78	0.715	1.77	2733		
3,953,090	0.900	---	---	0.067	27/05/2015	05/12/2012	---	PAPERPACK (ΚΟ)	0.904	---	γ	0.904	16/11/2015	---	---	---	---	---	---	---	2.78	2014	---	---	---	3,573.59	0.684	1.10	2723		
11,812,193	0.470	---	---	0.02	26/03/2015	15/11/2006	---	PROFILE (ΚΟ)	0.525	1.35	#	0.518	16/11/2015	0.525	0.525	0.525	0.525	0.525	---	---	13.90	2014	50	1	26.25	6,201.40	0.365	0.535	9533		
27,345,120	0.470	---	---	---	18/07/2005	26/02/2014	---	QUALITY & RELIABILITY (ΚΟ)	0.235	-2.08	€	0.240	16/11/2015	0.240	0.221	0.240	0.235	0.231	---	---	8.82	2014	438	10	101.32	6,426.10	0.171	0.560	9533		
57,434,884	1.31	---	---	---	05/06/2008	12/06/2009	---	REDS (ΚΟ)	0.360	-5.26	€	0.380	16/11/2015	0.380	0.360	0.380	0.360	0.372	---	---	---	2014	2,100	4	782.00	20,676.56	0.316	0.516	8633		
6,456,530	1.61	---	---	---	29/06/2001	02/08/2010	---	SPACE HELLAS (ΚΟ)	1.54	---	γ	1.54	16/11/2015	---	---	---	---	---	---	---	---	2014	---	---	---	9,943.06	1.43	1.99	9578		
15,627,315	0.300	---	---	---	16/11/1992	03/12/2012	---	UNIBIOS (ΚΟ)	0.080	3.90	#	0.077	16/11/2015	0.085	0.072	0.085	0.080	0.075	---	---	---	2014	9,390	20	705.84	1,250.19	0.070	0.180	2353		
233,164,646	---	---	---	---	23/07/2015	---	---	VIOTALCO SA/ΝV (ΚΑ)	2.13	6.50	#	2.00	16/11/2015	2.08	2.05	2.13	2.13	2.08	---	---	---	---	---	---	59,653	196	124,214.23	496,640.70	1.79	4.11	2727

Διαπραγματεύσιμα Αμοιβαία Κεφάλαια (Δ.Α.Κ.)

388,550	---	---	---	---	03/11/2010	---	---	NBGAM ETF GREECE & TURKEY 30	6.44	1.26	#	6.36	16/11/2015	6.44	6.44	6.44	6.44	6.44	---	---	---	---	2	1	12.88	---	5.21	8.90	12003
294,878	---	---	---	---	29/06/2009	---	---	NBGAM ETF ΓΔ Χ.Α.	7.42	2.20	#	7.26	16/11/2015	7.42	7.42	7.42	7.42	7.42	---	---	---	---	2	1	14.84	---	6.43	10.37	12003
6,030,903	---	---	---	---	24/01/2008	---	---	ALPHA ETF FTSE Athens Large Cap	1.99	3.06	#	1.93	16/11/2015	2.01	1.96	2.01	1.99	2.01	---	---	---	---	648	3	1,304.76	---	1.64	2.84	12003

Πληθος Χρεογράφων	Ονομ. Αξία	Μερίσματα [1]			Ημερ. Τελευτ. Αποκοπής Μέρημα [2]	Αποκοπή Δικαίωμα	Σημ. Χρεόγραφο	Τιμή κλεισίματος	% μεταβ.	Προηγ. Κλεισιμο- ημ/νία	Άνοιγμα	Κατωτ Τιμή	Ανωτ Τιμή	Τελ Τιμή	Σταθμ Τιμή	Τελευταία ζήτηση [7]	Τελευταία προσφορά [7]	Ρ/Ε μετά φ.	Χρήση	Όγκος	Πράξεις	Αξία Συναλλαγών[8]	Χ.Α. Εταιρείας (χιλ. €) [3,5]	Χαμηλό έτους	Υψηλό έτους	Κλάδος [4]		
		2012	2013	2014																								
90,902,904	0.800	---	---	---	09/08/2004	08/03/2006	4814	ΑΘΗΝΑ (ΚΟ)	0.300	---	0.300	16/11/2015	---	---	---	---	---	---	2014	---	---	---	27,270.87	0.300	0.328	2357		
63,900,000	3.00	---	---	---	23/06/2003	04/11/2008	4816	ΑΣΤΗΡ ΠΑΛΑΣ (ΚΟ)	2.23	-0.89	€	2.25	16/11/2015	2.24	2.21	2.24	2.21	2.23	---	---	2014	248	3	554.08	142,497.00	1.83	3.60	5753
71,082,707	1.70	---	---	---	01/07/2010	21/11/2012	4820	ΗΡΑΚΛΗΣ ΑΓΕΤ (ΚΟ)	1.19	---	1.19	16/11/2015	1.19	1.19	1.19	1.19	1.19	---	---	2014	34,404	24	40,940.76	84,588.42	1.10	1.40	2353	
13,404,440	8.63	---	---	---	02/04/2001	06/03/1992	4822	ΙΟΝΙΚΗ ΞΕΝΟΔΟΧΕΙΑΚΗ (ΚΟ)	5.80	---	5.80	16/11/2015	---	---	---	---	---	---	---	2014	---	---	---	77,745.75	4.98	7.25	5753	
30,600,000	0.300	---	---	---	12/06/2008	04/03/2014	5059	ΚΑΘΗΜΕΡΙΝΗ (ΚΟ)	0.400	---	0.400	16/11/2015	0.400	0.400	0.400	0.400	0.400	---	---	2014	33,359	41	13,343.60	12,240.00	0.185	0.720	5557	
2,760,000	11.83	8.52	8.5	9.3	23/06/2015	16/07/1990	4823	ΚΑΡΕΛΙΑ (ΚΑ)	230.05	-6.10	€	245.00	16/11/2015	230.05	230.05	230.05	230.05	230.05	---	---	2014	10	3	2,300.50	634,938.00	198.05	298.00	3785
106,980,050	2.25	---	---	---	25/07/2008	24/02/2014	5046	ΜΙΝΩΙΚΕΣ ΓΡΑΜΜΕΣ ΑΝΕ (ΚΟ)	2.00	---	2.00	16/11/2015	---	---	---	---	---	---	---	2014	---	---	---	213,960.10	1.43	2.00	5759	
17,240,776	0.370	---	---	---	14/07/2005	30/09/2003	4827	ΠΕΡΣΕΥΣ (ΚΟ)	0.277	---	0.277	16/11/2015	---	---	---	---	---	---	---	2014	---	---	---	4,775.69	0.277	0.700	3577	
14,000,000	4.15	---	---	---	23/04/2010	29/06/1999	4815	ΑΛΦΡΑ ΑΣΤΙΚΑ ΑΚΙΝΗΤΑ (ΚΟ)	5.18	0.58	#	5.15	16/11/2015	5.18	5.18	5.18	5.18	5.18	---	---	2014	180	4	932.40	72,520.00	3.80	6.30	8637
191,660,320	0.300	---	---	---	20/07/2009	29/12/2010	4817	ΑΤΤΙΚΑ ΣΥΜΜΕΤΟΧΩΝ (ΚΟ)	0.492	2.29	#	0.481	16/11/2015	0.481	0.470	0.512	0.470	0.492	---	---	2014	3,899	9	1,918.47	94,296.88	0.287	0.589	5759
14,074,000	3.00	---	---	---	02/03/2012	23/07/2009	5075	MIG REAL ESTATE (ΚΟ)	2.69	---	2.69	16/11/2015	---	---	---	---	---	---	---	2014	---	---	---	37,859.06	1.95	3.45	8671	
54,888,240	1.13	0.1	0.09	---	25/04/2014	22/03/2006	5100	TRASTOR Α.Ε.Ε.Α.Π. (ΚΟ)	1.35	---	1.35	16/11/2015	---	---	---	---	---	---	---	2014	---	---	---	74,099.12	0.900	1.41	8671	

Επιτήρηση

33,301,715	0.320	---	---	---	27/06/2003	08/07/2009	4978	ΑΕΓΕΚ (ΚΟ)	0.032	-11.11	€	0.036	16/11/2015	0.043	0.032	0.043	0.032	0.032	---	---	2014	364	4	11.66	1,065.65	0.031	0.085	2357
13,000,000	1.00	---	---	---	01/08/2007	07/04/2000	5093	ΑΚΡΙΑΣ (ΚΟ)	0.100	---	0.100	16/11/2015	---	---	---	---	---	---	---	2014	---	---	---	1,300.00	0.020	0.125	2353	
14,870,100	0.300	---	---	---	15/05/2008	26/09/2011	4844	ΑΛΦΑ ΓΚΡΙΣΙΝ Α.Ε. (ΚΟ)	0.049	---	0.049	16/11/2015	---	---	---	---	---	---	---	2014	---	---	---	728.63	0.032	0.054	9533	
185,373,016	0.300	---	---	---	02/07/2008	28/02/2011	4957	ΑΝΕΚ (ΚΟ)	0.066	3.13	#	0.064	16/11/2015	0.066	0.060	0.066	0.060	0.066	---	---	2014	8,044	6	529.66	13,221.51	0.047	0.093	5759
312,163	0.300	---	---	---	02/07/2008	28/02/2011	4959	ΑΝΕΚ (ΠΟ '90)	1.04	---	1.04	16/11/2015	---	---	---	---	---	---	---	2014	---	---	---	13,221.51	1.04	1.30	5759	
2,969,713	0.300	---	---	---	02/07/2008	28/02/2011	4958	ΑΝΕΚ (ΠΟ '96)	0.223	---	0.223	16/11/2015	---	---	---	---	---	---	---	2014	---	---	---	13,221.51	0.090	0.280	5759	
16,383,428	0.300	---	---	---	25/06/2002	21/06/2013	4997	ΒΑΡΒΑΡΕΣΙΟΣ (ΚΑ)	0.016	-20.00	€	0.020	16/11/2015	0.016	0.016	0.016	0.016	0.016	---	---	2014	300	2	4.80	262.13	0.016	0.165	3763
17,579,754	4.16	---	---	---	18/08/2006	02/08/2010	5097	ΒΙΟΤΕΡ (ΚΟ)	0.100	5.26	#	0.095	16/11/2015	0.100	0.100	0.100	0.100	0.100	---	---	2014	4,709	3	470.90	1,757.98	0.093	0.250	2357
77,376,446	0.340	---	---	---	23/05/2005	18/08/2011	5094	Γ.Ε. ΔΗΜΗΤΡΙΟΥ (ΚΟ)	0.009	12.50	#	0.008	16/11/2015	0.008	0.008	0.009	0.009	0.009	---	---	2014	59,500	4	525.50	696.39	0.006	0.030	3722
6,000,000	0.600	---	---	---	13/06/2008	08/04/2004	4886	ΓΟΥΡΟΠΙΡΟΚΕΡΣ (ΚΟ)	0.009	---	0.009	16/11/2015	---	---	---	---	---	---	---	2014	---	---	---	54.00	0.009	0.020	8534	
15,878,748	0.480	---	---	---	10/07/2006	22/03/2004	5095	ΔΟΜΙΚΗ ΚΡΗΤΗΣ (ΚΟ)	0.318	---	0.318	16/11/2015	---	---	---	---	---	---	---	2014	---	---	---	5,049.44	0.216	0.340	2357	
3,961,300	1.28	---	---	---	29/06/2004	03/08/2000	5080	ΔΟΥΡΟΣ (ΚΟ)	0.300	---	0.300	16/11/2015	---	---	---	---	---	---	---	2014	---	---	---	1,188.39	0.145	0.585	3763	
36,748,909	0.730	---	---	---	15/12/2005	13/12/2006	5083	ΕΛ ΒΙΟΜ. ΖΑΧΑΡΗΣ (ΚΑ)	0.121	---	0.121	16/11/2015	---	---	---	---	---	---	---	2015	---	---	---	4,446.62	0.100	0.327	3577	
7,085,888	1.59	---	---	---	02/07/1996	06/09/2010	4690	ΕΛΒΙΕΜΕΚ (ΚΟ)	3.97	---	3.97	16/11/2015	---	---	---	---	---	---	---	2014	---	---	---	28,130.98	3.97	3.97	8633	
7,125,216	0.650	---	---	---	01/07/2005	14/12/1999	4955	ΚΡΕΚΑ (ΚΟ)	0.076	---	0.076	16/11/2015	---	---	---	---	---	---	---	2014	---	---	---	541.52	0.076	0.225	3573	
25,179,640	0.600	---	---	---	08/08/1994	19/09/2000	5057	ΜΠΟΥΤΑΡΗΣ Ι. & ΥΙΟΣ (ΚΑ)	0.057	---	0.057	16/11/2015	---	---	---	---	---	---	---	2014	---	---	---	1,444.48	0.016	0.119	3535	
1,540,000	0.600	---	---	---	08/08/1994	19/09/2000	5058	ΜΠΟΥΤΑΡΗΣ Ι. & ΥΙΟΣ (ΠΑ)	0.006	---	0.006	16/11/2015	---	---	---	---	---	---	---	2014	---	---	---	1,444.48	0.005	0.007	3535	
63,697,153	1.34	---	---	---	08/07/2008	10/11/2008	5081	ΝΗΡΕΥΣ (ΚΟ)	0.082	-3.53	€	0.085	16/11/2015	0.086	0.082	0.086	0.085	0.082	---	---	2014	8,555	8	703.03	5,223.17	0.060	0.124	3573
20,231,328	0.600	---	---	---	15/07/2008	25/06/2004	4879	ΝΙΚΑΣ (ΚΟ)	0.054	5.88	#	0.051	16/11/2015	0.059	0.050	0.059	0.050	0.054	---	---	2014	17,450	11	935.50	1,092.49	0.050	0.147	3577
18,750,000	0.300	---	---	---	02/07/2001	31/12/2012	4985	ΠΗΓΑΣΟΣ ΕΚΔΟΤΙΚΗ Α.Ε. (ΚΟ)	0.081	---	0.081	16/11/2015	---	---	---	---	---	---	---	2014	---	---	---	1,518.75	0.050	0.283	5557	
24,319,250	0.300	---	---	---	09/07/2002	04/07/2007	5054	ΠΡΟΔΕΥΤΙΚΗ (ΚΟ)	0.080	---	0.080	16/11/2015	---	---	---	---	---	---	---	2014	---	---	---	1,945.54	0.053	0.152	2357	
10,000,000	1.35	---	---	---	24/06/2008	10/05/2005	4887	ΣΙΔΑΜΑ (ΚΟ)	0.239	-17.30	€	0.289	16/11/2015	0.232	0.232	0.299	0.299	0.239	---	---	2014	100	3	23.87	2,390.00	0.215	0.444	1757
7,914,480	0.300	---	---	---	23/06/2008	29/06/2011	4888	ΣΦΑΚΙΑΝΑΚΗΣ (ΚΟ)	4.80	---	4.80	16/11/2015	---	---	---	---	---	---	---	2014	---	---	---	37,989.50	1.12	4.80	5379	
1,270,000	0.300	---	---	---	06/07/2007	06/02/2013	5007	ΤΖΙΡΑΚΙΑΝ ΠΡΟΦΙΛ (ΚΑ)	0.174	---	0.174	16/11/2015	---	---	---	---	---	---	---	2014	---	---	---	220.98	0.173	0.420	1757	

Πληθος Χρεογράφων	Ονομ. Αξία	Μερίσματα [1]			Ημερ. Τελευτ. Αποκοπής Μέρισμα [2]	Αποκοπή Δικαίωμα	Σημ. Χρεόγραφα	Τιμή κλεισίματος	% μεταβ.	Προηγ. Κλείσιμο- ημ/νία	Άνοιγμα	Κατωτ Τιμή	Ανωτ Τιμή	Τελ Τιμή	Σταθμ Τιμή	Τελευταία ζήτηση [7]	Τελευταία προσφορά [7]	Ρ/Ε μετά φ.	Χρήση	Όγκος	Πράξεις	Αξία Συναλλαγών[8]	Χ.Α. Εταιρείας (χιλ. €) [3,5]	Χαμηλό έτους	Υψηλό έτους	Κλάδος [4]		
		2012	2013	2014																								
100,793,000	0.300	---	---	---	16/07/2009	05/08/2013	5008	THΛETYΠOΣ (KO)	0.054	---	0.054	16/11/2015	---	---	---	---	---	---	2014	---	---	---	5,442.82	0.019	0.117	5553		
215,246,452	0.300	---	---	---	25/06/2001	24/09/2001	4446	ALTEC (KO)	0.013	18.18	#	0.011	16/11/2015	0.013	0.013	0.013	0.013	0.013	---	---	2014	610	1	7.93	2,798.20	0.010	0.030	9533
20,255,805	0.300	---	---	---	22/08/2006	02/08/2010	4881	AXON CUMMETOXON (KO)	0.052	---	0.052	16/11/2015	---	---	---	---	---	---	---	2014	---	---	---	1,053.30	0.022	0.066	4533	
14,173,104	0.300	---	---	---	11/08/2010	28/11/2013	5055	DIONIC (KO)	0.038	---	0.038	16/11/2015	---	---	---	---	---	---	---	2014	---	---	---	538.58	0.025	0.086	2797	
21,820,410	0.800	---	---	---	22/05/2008	02/08/2011	4882	EUROMEDICA (KO)	0.122	---	0.122	16/11/2015	---	---	---	---	---	---	---	2014	---	---	---	2,662.09	0.122	0.440	4533	
110,097,185	0.300	---	---	---	04/12/2013	5033	FORTHNET (KO)	0.880	---	0.880	16/11/2015	---	---	---	---	---	---	---	---	2013	---	---	---	96,885.52	0.484	1.19	9535	
51,081,030	1.00	---	---	---	20/08/2007	03/09/2007	4912	LAVIPHARM (KO)	0.142	19.33	#	0.119	16/11/2015	0.142	0.142	0.142	0.142	---	---	2014	500	1	71.00	7,253.51	0.086	0.190	4577	
4,419,616	1.58	---	---	---	21/07/2011	04/03/2015	4983	MEDICON EΛΛAC (KO)	0.465	---	0.465	16/11/2015	---	---	---	---	---	2.66	---	2014	---	---	---	2,055.12	0.233	0.465	4535	
14,967,940	0.500	---	---	---	21/05/2008	04/01/2008	4956	PASAL A.E. (KO)	0.119	---	0.119	16/11/2015	---	---	---	---	---	---	---	2014	---	---	---	1,781.18	0.060	0.189	8633	
40,946,303	0.360	---	---	---	18/07/2005	27/11/2007	5089	PC SYSTEMS (KO)	0.020	---	0.020	16/11/2015	---	---	---	---	---	---	---	2014	---	---	---	818.93	0.019	0.098	9533	
65,326,268	0.530	---	---	---	04/07/2007	19/07/2006	4750	SATO AE (KO)	0.103	---	0.103	16/11/2015	---	---	---	---	---	---	---	2014	---	---	---	6,728.61	0.024	0.128	3726	
13,191,620	0.620	---	---	---	04/08/2010	09/09/2002	4977	YALCO - KΩNCTANTINOY (KA)	0.103	---	0.103	16/11/2015	---	---	---	---	---	---	---	2014	---	---	---	1,358.74	0.030	0.189	3722	

Προς Διαγραφή

4,737,503	0.320	---	---	---	22/06/2005	22/09/2015	5091	BPAPAKH (KO)	0.300	---	0.300	16/11/2015	---	---	---	---	---	---	2014	---	---	---	1,421.25	0.300	0.520	3726	
9,567,289	0.300	---	---	---	01/07/2004	19/11/2007	5062	MAPAK HΛEKTPPONIKH (KO)	0.298	---	0.298	16/11/2015	---	---	---	---	---	---	---	2014	---	---	---	2,851.05	0.298	0.298	9578
766,000	1.00	---	---	---	01/07/2004	11/12/2012	4937	TPIA AΛΦA (KO)	1.80	---	1.80	16/11/2015	---	---	---	---	---	---	---	2014	---	---	---	1,709.55	1.80	2.29	3763
245,000	1.00	---	---	---	19/07/2010	11/12/2012	4938	TPIA AΛΦA (PO)	1.35	---	1.35	16/11/2015	---	---	---	---	---	---	---	2014	---	---	---	1,709.55	1.35	1.35	3763
1,130,180	0.440	---	---	---	20/06/2003	02/07/2014	5092	COMPUCON (KO)	0.018	---	0.018	16/11/2015	---	---	---	---	---	---	---	2014	---	---	---	20.34	0.005	0.018	9537

Κατάσταση σε Αναστολή

1,750,955,549	0.600	---	---	---	19/05/2008	08/12/2011	4911	AYPOTIKH TPAPETA (KO)	0.155	---	0.155	16/11/2015	---	---	---	---	---	---	---	---	---	---	271,398.11	0.155	0.155	8355	
5,000,000	0.400	---	---	---	03/06/2009	01/09/2014	5087	ALKO EΛΛAC (KO)	0.180	---	0.180	16/11/2015	---	---	---	---	---	---	---	---	---	---	---	900.00	0.130	0.307	1753
81,644,555	0.300	---	---	---	01/07/2008	02/09/2002	5098	ATPI - KAT (KO)	0.012	---	0.012	16/11/2015	---	---	---	---	---	---	---	---	---	---	---	979.73	0.007	0.037	2357
20,121,710	1.21	---	---	---	27/07/1992	12/03/2003	5002	BALKAN AKINHTA (KO)	0.190	---	0.190	16/11/2015	---	---	---	---	---	---	---	---	---	---	---	3,823.12	0.190	0.190	8633
33,930,000	0.300	---	---	---	03/07/2006	30/05/2001	4865	BQBOC MΠAMPH (KO)	0.304	---	0.304	16/11/2015	---	---	---	---	---	---	---	---	---	---	---	10,314.72	0.304	0.304	8633
25,667,143	0.320	---	---	---	03/07/2000	18/12/2007	4548	CAOC (KO)	1.56	---	1.56	16/11/2015	---	---	---	---	---	---	---	---	---	---	---	40,040.74	1.56	1.56	2773
30,159,583	0.470	---	---	---	26/06/2008	29/12/2010	5047	DIAC IXOΓEIEC (KO)	0.050	---	0.050	16/11/2015	---	---	---	---	---	---	---	---	---	---	---	1,507.98	0.050	0.050	3573
7,847,611	1.20	---	---	---	01/08/2007	28/09/2011	4939	EAPAC - ΦAΛMIAC X (KO)	0.150	---	0.150	16/11/2015	---	---	---	---	---	---	---	---	---	---	---	1,177.14	0.150	0.150	2357
30,390,000	0.310	---	---	---	18/08/2008	29/12/2006	5099	EΛΛHNIKEC IXOYOKAΛ/PEIEC (KO)	0.070	---	0.070	16/11/2015	---	---	---	---	---	---	---	---	---	---	---	2,127.30	0.026	0.078	3573
13,692,227	1.47	---	---	---	07/07/2006	08/10/1999	5049	EΛΛHNIKH YΦANTOYPIA (KO)	0.117	---	0.117	16/11/2015	---	---	---	---	---	---	---	---	---	---	---	1,601.99	0.117	0.117	3763
24,605,397	0.400	---	---	---	29/06/1995	27/05/2002	4651	EMΠOPIKOC ΔECCMOC (KO)	0.080	---	0.080	16/11/2015	---	---	---	---	---	---	---	---	---	---	---	2,134.04	0.080	0.080	3722
1,182,903	0.400	---	---	---	01/07/1996	27/05/2002	4652	EMΠOPIKOC ΔECCMOC (PO)	0.140	---	0.140	16/11/2015	---	---	---	---	---	---	---	---	---	---	---	2,134.04	0.140	0.140	3722
105,423,498	0.510	---	---	---	01/07/2004	28/12/2005	4920	AVENIR A.E. (KO)	0.046	---	0.046	16/11/2015	---	---	---	---	---	---	---	---	---	---	---	4,849.48	0.046	0.046	5752
5,750,000	0.300	---	---	---	12/12/2008	12/12/2011	4929	HΛEKTPPONIKH AΘHNΩN (KO)	0.480	---	0.480	16/11/2015	---	---	---	---	---	---	---	---	---	---	---	2,760.00	0.480	0.480	5375
21,920,570	0.300	---	---	---	03/07/2007	13/12/1999	4702	KAPΔACIAPHC (KO)	0.140	---	0.140	16/11/2015	---	---	---	---	---	---	---	---	---	---	---	3,068.88	0.140	0.140	3577
24,619,524	0.500	---	---	---	10/10/1986	30/12/2002	4914	KEPAMEIA-AΛΛATINH (KO)	0.088	---	0.088	16/11/2015	---	---	---	---	---	---	---	---	---	---	---	2,166.52	0.088	0.088	8633
20,663,047	1.20	---	---	---	21/08/2000	05/03/2003	4764	KΛΩNATEC (KO)	0.040	---	0.040	16/11/2015	---	---	---	---	---	---	---	---	---	---	---	1,453.75	0.040	0.040	3763

Πληθος Χρεογράφων	Ονομ. Αξία	Μερίσματα [1]			Ημερ. Τελευτ. Αποκοπής Μέρισμα [2]	Αποκοπή Δικαίωμα	Σημ. Χρεόγραφα	Τιμή κλεισίματος	% μεταβ.	Προηγ. Κλεισίση- ημ/νία	Άνοιγμα	Κατωτ Τιμή	Ανωτ Τιμή	Τελ Τιμή	Σταθμ Τιμή	Τελευταία ζήτηση [7]	Τελευταία προσφορά [7]	Ρ/Ε μετά φ. Χρήση	Όγκος	Πράξεις	Αξία Συναλλαγών[8]	Χ.Α. Εταιρείας (χιλ. €) [3,5]	Χαμηλό έτους	Υψηλό έτους	Κλάδος [4]	
		2012	2013	2014																						
7,840,373	1.20	---	---	---	18/07/2002	05/03/2003	4765	ΚΛΩΝΑΤΕΞ (ΠΟ)	0.080	---	0.080	16/11/2015	---	---	---	---	---	---	---	---	---	---	1,453.75	0.080	0.080	3763
89,616,200	0.300	---	---	---	21/08/2000	28/06/2007	4616	ΕΝΩΜΕΝΗ ΚΛΩΣΤΟΨΑΝΤΟΥΡΓΙΑ (ΚΟ)	0.050	---	0.050	16/11/2015	---	---	---	---	---	---	---	---	---	---	4,480.81	0.050	0.050	3763
9,550,386	0.500	---	---	---	01/07/1997	12/06/2008	4626	ΠΡΑΞΙΤΕΛΕΙΟ (ΚΟ)	0.390	---	0.390	16/11/2015	---	---	---	---	---	---	---	---	---	---	4,430.09	0.390	0.390	4533
1,306,368	0.500	---	---	---	01/07/1997	12/06/2008	4627	ΠΡΑΞΙΤΕΛΕΙΟ (ΠΟ)	0.540	---	0.540	16/11/2015	---	---	---	---	---	---	---	---	---	---	4,430.09	0.540	0.540	4533
17,544,600	0.600	---	---	---	03/07/2000	01/08/2000	4868	ΚΟΥΜΠΑΣ ΣΥΜΜΕΤΟΧΩΝ (ΚΟ)	0.132	---	0.132	16/11/2015	---	---	---	---	---	---	---	---	---	---	2,315.89	0.132	0.132	8775
15,015,000	1.60	---	---	---	01/07/2002	02/02/2000	4603	ΜΑΞΙΜ ΠΕΡΤΣΙΝΙΔΗΣ (ΚΑ)	0.100	---	0.100	16/11/2015	---	---	---	---	---	---	---	---	---	---	1,501.50	0.100	0.100	3763
66,937,526	0.700	---	---	---	13/08/2010	21/05/2003	5003	ΜΗΧΑΝΙΚΗ (ΚΟ)	0.100	---	0.100	16/11/2015	---	---	---	---	---	---	---	---	---	---	9,186.78	0.100	0.100	2357
25,968,987	0.700	---	---	---	13/08/2010	21/05/2003	5004	ΜΗΧΑΝΙΚΗ (ΠΟ)	0.096	---	0.096	16/11/2015	---	---	---	---	---	---	---	---	---	---	9,186.78	0.096	0.096	2357
255,459,600	0.300	---	---	---	26/06/2000	03/12/2010	5101	ΝΕΛ (ΚΟ)	0.070	---	0.070	16/11/2015	---	---	---	---	---	---	---	---	---	---	17,882.17	0.009	0.070	5759
23,463,874	0.800	---	---	---	23/05/2003	21/12/1999	4918	ΝΕΩΡΙΟΝ (ΚΟ)	0.125	---	0.125	16/11/2015	---	---	---	---	---	---	---	---	---	---	2,932.98	0.125	0.125	2753
20,210,127	1.53	---	---	---	27/06/1997	20/03/2000	5061	ΠΑΡΝΑΣΣΟΣ (ΚΟ)	0.070	---	0.070	16/11/2015	---	---	---	---	---	---	---	---	---	---	1,414.71	0.070	0.070	8775
25,583,146	0.300	---	---	---	25/06/2001	03/12/2008	4723	ΠΕΤΖΕΤΑΚΙΣ Α. (ΚΟ)	0.260	---	0.260	16/11/2015	---	---	---	---	---	---	---	---	---	---	6,651.62	0.260	0.260	1357
510,840	1.00	---	---	---	15/07/2008	21/11/2013	5036	ΤΡΟΠΑΙΑ ΣΥΜΜΕΤΟΧΙΚΗ (ΚΟ)	2.00	---	2.00	16/11/2015	---	---	---	---	---	---	---	---	---	---	1,021.68	2.00	2.00	3722
60,221,300	0.400	---	---	---	01/07/2002	01/11/2010	5022	ΣΕΛΜΑΝ (ΚΟ)	0.080	---	0.080	16/11/2015	---	---	---	---	---	---	---	---	---	---	4,817.70	0.080	0.080	2353
284,465,964	3.70	---	---	---	20/06/2008	15/06/2009	4913	ΤΑΧΥΔΡΟΜΙΚΟ ΤΑΜΙΕΥΤΗΡΙΟ (ΚΟ)	0.168	---	0.168	16/11/2015	---	---	---	---	---	---	---	---	---	---	47,790.28	0.168	0.168	8355
54,547,634	0.500	---	---	---	25/04/2005	21/01/2009	4860	ΤΕΓΟΠΟΥΛΟΣ Χ.Κ. (ΚΟ)	0.038	---	0.038	16/11/2015	---	---	---	---	---	---	---	---	---	---	2,072.81	0.038	0.038	5557
13,920,000	0.320	---	---	---	19/11/2001	01/08/2000	4726	ΤΕΞΑΠΡΕΤ (ΚΟ)	0.080	---	0.080	16/11/2015	---	---	---	---	---	---	---	---	---	---	1,113.60	0.080	0.080	3763
6,523,780	0.530	---	---	---	01/07/2002	06/03/2001	4971	ΤΕΧΝΙΚΕΣ ΕΚΔΟΣΕΙΣ (ΚΟ)	0.006	---	0.006	16/11/2015	---	---	---	---	---	---	---	---	---	---	39.14	0.006	0.006	5557
7,326,648	1.00	---	---	---	26/07/2006	24/07/2001	4921	ΦΙΝΤΕΞΠΟΡΤ (ΚΟ)	0.328	---	0.328	16/11/2015	---	---	---	---	---	---	---	---	---	---	2,403.14	0.328	0.328	3763
26,408,040	0.300	---	---	---	01/07/1997	26/05/1999	4464	ΧΑΛΥΒΔΟΦΥΛΛΩΝ (ΚΟ)	0.120	---	0.120	16/11/2015	---	---	---	---	---	---	---	---	---	---	3,168.96	0.120	0.120	1757
71,683,906	0.400	---	---	---	15/06/2005	05/02/2008	4953	ΧΑΤΖΗΔΑΝΝΟΥ (ΚΟ)	0.026	---	0.026	16/11/2015	---	---	---	---	---	---	---	---	---	---	1,863.78	0.026	0.026	3763
21,382,067	0.300	---	---	---	02/10/2006	15/02/2006	4628	ΑΤΕΡΜΩΝ (ΚΟ)	0.120	---	0.120	16/11/2015	---	---	---	---	---	---	---	---	---	---	2,565.85	0.120	0.120	5555
5,025,000	0.300	---	---	---	05/07/2005	14/03/2002	5023	ALSINCO (ΚΟ)	0.043	---	0.043	16/11/2015	---	---	---	---	---	---	---	---	---	---	216.08	0.043	0.043	3763
13,555,100	1.00	---	---	---	08/07/2005		4576	MICROLAND COMPUTERS (ΚΟ)	0.640	---	0.640	16/11/2015	---	---	---	---	---	---	---	---	---	---	8,675.26	0.640	0.640	5379
42,501,273	0.300	---	---	---	26/06/2007	10/08/2009	4993	NUTRIART (ΚΟ)	0.049	---	0.049	16/11/2015	---	---	---	---	---	---	---	---	---	---	2,082.56	0.049	0.049	3577
62,683,822	0.300	---	---	---	27/05/2008	09/01/2006	4830	PROTON ΤΡΑΠΕΖΑ Α.Ε. (ΚΟ)	0.180	---	0.180	16/11/2015	---	---	---	---	---	---	---	---	---	---	11,283.09	0.180	0.180	8355
29,060,950	0.340	---	---	---	20/08/2007	24/10/2001	5088	SPIDER - ΠΕΤΣΙΟΣ Ν. & ΥΙΟΙ (ΚΟ)	0.008	---	0.008	16/11/2015	---	---	---	---	---	---	---	---	---	---	232.49	0.005	0.008	2757
26,262,660	0.900	---	---	---	01/07/2008	24/02/2011	4954	SPRIDER STORES (ΚΟ)	0.031	---	0.031	16/11/2015	---	---	---	---	---	---	---	---	---	---	814.14	0.031	0.031	5371
144,688,060	0.600	---	---	---	21/04/2008	10/03/2010	4982	T BANK (ΚΟ)	0.048	---	0.048	16/11/2015	---	---	---	---	---	---	---	---	---	---	6,945.03	0.048	0.048	8355

Σημειώσεις Χρεογράφων

Κωδικός	Κείμενο σημείωσης
()	- Προσαρμοσμένα Μερισίματα λόγω διανομής Δωρεάν μετοχών.
*	- Τελευταία προσαρμοσμένη τιμή κλεισίματος.
[1]	- Καθαρά μερίσματα.
[2]	- Στη στήλη "Ημερ. Αποκοπής τελευταίου δικαιώματος" αναφέρεται η Ημερομηνία εισαγωγής για Νέες Εταιρείες.
[3]	- Η Χρηματιστηριακή αξία αναφέρεται στο σύνολο των μετοχών
[4]	- Η κωδικοποίηση των Κλάδων Οικονομικής Δραστηριότητας του Χ.Α. παρουσιάζονται στο Παράρτημα Α
[5]	- Η Χρηματιστηριακή Αξία αναφέρεται στο σύνολο των κατηγοριών μετοχών (εφόσον έχουν εισαχθεί περισσότερες της μιας κατηγορίες) και δεν αναφέρεται σε επιμέρους κατηγορίες μετοχών μιας εταιρείας.
[6]	- Ρ/Ε μεγαλύτερο του 100
[7]	- Τελευταία εικόνα του Βιβλίου Εντολών πριν το τέλος της συνεδρίασης
[8]	- Στην Αξία Συναλλαγών των Μετοχών περιλαμβάνονται όλοι οι τύποι Πακέτων
4446	- Μεταφορά στην κατηγορία Επιτήρησης από 20/10/2008.
4464	- Αναστολή διαπραγμάτευσης από 1/12/2008.
4548	- Αναστολή διαπραγμάτευσης από 1/4/2009.
4576	- Αναστολή διαπραγμάτευσης από 15/7/2009.
4603	- Αναστολή διαπραγμάτευσης από 1/12/2009.
4616	- Αναστολή διαπραγμάτευσης από 25/2/2010.
4626	- Αναστολή διαπραγμάτευσης από 1/4/2010.
4627	- Αναστολή διαπραγμάτευσης από 1/4/2010.
4628	- Αναστολή διαπραγμάτευσης από 1/4/2010.
4651	- Αναστολή διαπραγμάτευσης από 1/6/2010.
4652	- Αναστολή διαπραγμάτευσης από 1/6/2010.
4690	- Μεταφορά στην κατηγορία Επιτήρησης από 4/4/2006.
4702	- Αναστολή διαπραγμάτευσης από 1/12/2010.
4723	- Αναστολή διαπραγμάτευσης από 31/1/2011.
4726	- Αναστολή διαπραγμάτευσης από 1/3/2011.
4750	- Μεταφορά στην "Κατηγορία Επιτήρησης" από 8/4/2011.
4764	- Αναστολή διαπραγμάτευσης από 20/5/2011.
4765	- Αναστολή διαπραγμάτευσης από 20/5/2011.
4795	- Το υπόλοιπο μικτό ποσό μερισματος ανά μετοχή ανέρχεται σε € 0,30 για τη χρήση 2010, από το οποίο παρακρατείται φόρος 21% επί του συνολικού μερίσματος χρήσεως 2010 ανά μετοχή, ήτοι 0,45.
4814	- Μεταφορά στην Κατηγορία Χαμηλής Διασποράς από 30/5/2011.
4815	- Μεταφορά στην Κατηγορία Χαμηλής Διασποράς από 30/5/2011.
4816	- Μεταφορά στην Κατηγορία Χαμηλής Διασποράς από 30/5/2011.
4817	- Μεταφορά στην Κατηγορία Χαμηλής Διασποράς από 30/5/2011.
4820	- Μεταφορά στην κατηγορία Χαμηλής Διασποράς από 18/4/2008.
4822	- Μεταφορά στην κατηγορία Χαμηλής Διασποράς από 30/5/2011.
4823	- Μεταφορά στην κατηγορία Χαμηλής Διασποράς από 4/4/2006.
4827	- Μεταφορά στην κατηγορία Χαμηλής Διασποράς από 5/5/2010.
4830	- Αναστολή διαπραγμάτευσης από 10/10/2011.
4844	- Μεταφορά στην κατηγορία Επιτήρησης από 8/4/2011.
4857	- Δεν έχουν εισαχθεί οι 793.906.274 νέες (ΚΟ) μετοχές, οι οποίες προέκυψαν από την πρόσφατη ΑΜΚ με καταβολή μετρητών.
4860	- Αναστολή διαπραγμάτευσης από 30/3/2012.
4865	- Αναστολή διαπραγμάτευσης από 2/4/2012.
4868	- Αναστολή διαπραγμάτευσης από 2/4/2012.
4879	- Μεταφορά στην Κατηγορία Επιτήρησης από 10/4/2012.
4881	- Μεταφορά στην Κατηγορία Επιτήρησης από 10/4/2012.
4882	- Μεταφορά στην Κατηγορία Επιτήρησης από 10/4/2012.
4886	- Μεταφορά στην Κατηγορία Επιτήρησης από 10/4/2012.
4887	- Μεταφορά στην Κατηγορία Επιτήρησης από 10/4/2012.
4888	- Μεταφορά στην Κατηγορία Επιτήρησης από 10/4/2012.
4911	- Αναστολή διαπραγμάτευσης από 30/7/2012.
4912	- Μεταφορά στην κατηγορία Επιτήρησης από 31/7/2012.

Σημειώσεις Χρεογράφων

Κωδικός	Κείμενο σημείωσης
4913	- Αναστολή διαπραγμάτευσης από 30/8/2012.
4914	- Αναστολή διαπραγμάτευσης από 31/8/2012.
4918	- Αναστολή διαπραγμάτευσης από 31/8/2012.
4920	- Αναστολή διαπραγμάτευσης από 31/8/2012.
4921	- Αναστολή διαπραγμάτευσης από 31/8/2012.
4929	- Αναστολή διαπραγμάτευσης από 1/10/2012.
4937	- Μεταφορά στην κατηγορία ΠΡΟΣ ΔΙΑΓΡΑΦΗ από 30/11/2012.
4938	- Μεταφορά στην κατηγορία ΠΡΟΣ ΔΙΑΓΡΑΦΗ από 30/11/2012.
4939	- Αναστολή διαπραγμάτευσης από 30/11/2012.
4953	- Αναστολή διαπραγμάτευσης από 2/4/2013.
4954	- Αναστολή διαπραγμάτευσης από 2/4/2013.
4955	- Μεταφορά στην Επιτήρηση από 5/4/2013.
4956	- Μεταφορά στην Επιτήρηση από 5/4/2013.
4957	- Μεταφορά στην Επιτήρηση από 5/4/2013.
4958	- Μεταφορά στην Επιτήρηση από 5/4/2013.
4959	- Μεταφορά στην Επιτήρηση από 5/4/2013.
4971	- Αναστολή διαπραγμάτευσης από 3/6/2013.
4977	- Μεταφορά στην Κατηγορία "Επιτήρησης" από 11/6/2013.
4978	- Από 11/6/2013, μεταφορά στην Κατηγορία Επιτήρησης.
4982	- Αναστολή διαπραγμάτευσης από 1/12/2011.
4983	- Μεταφορά στην κατηγορία Επιτήρησης από 5/4/2013.
4985	- Μεταφορά στην "Κατηγορία Επιτήρησης" από 8/4/2011.
4993	- Αναστολή διαπραγμάτευσης από 21/6/2013 (15:18).
4997	- Μεταφορά στην Κατηγορία Επιτήρησης από 21/12/2009. - Δεν έχουν εισαχθεί οι 6.870.053 νέες (ΚΑ) μετοχές, οι οποίες προέκυψαν από την πρόσφατη ΑΜΚ με καταβολή μετρητών.
5002	- Αναστολή διαπραγμάτευσης από 30/08/2013.
5003	- Αναστολή διαπραγμάτευσης από 30/08/2013.
5004	- Αναστολή διαπραγμάτευσης από 30/08/2013.
5007	- Μεταφορά στην κατηγορία Επιτήρησης, από 11/10/2013.
5008	- Μεταφορά στην Κατηγορία Επιτήρησης από 8/4/2011.
5022	- Αναστολή διαπραγμάτευσης από 2/12/2013.
5023	- Αναστολή διαπραγμάτευσης από 2/12/2013.
5031	- Δεν έχουν εισαχθεί οι 612.300 νέες (ΚΟ) μετοχές, οι οποίες προέκυψαν από την πρόσφατη ΑΜΚ με καταβολή μετρητών.
5033	- Μεταφορά στην κατηγορία Επιτήρησης από τις 25/11/2011. Δεν έχουν εισαχθεί 97.144.575 νέες (ΚΟ) μετοχές, οι οποίες προέκυψαν από την πρόσφατη ΑΜΚ με καταβολή μετρητών.
5036	- Η μετοχή της εταιρίας βρίσκεται σε καθεστώς αναστολής διαπραγμάτευσης από 2/4/2012. Κατά τη διάρκεια της αναστολής, η εταιρία προέβη σε reverse split μετοχών, με βάση το οποίο αναπροσαρμόστηκε μετά την ολοκλήρωση της εταιρικής πράξης ο αριθμός των μετοχών της εταιρίας αλλά και αναλογικά η τελευταία τιμή κλεισίματος της μετοχής της 30/03/2012.
5046	- Μεταφορά στην κατηγορία Χαμηλής Διασποράς από 8/4/2011.
5047	- Αναστολή διαπραγμάτευσης από 27/3/2014.
5049	- Σε αναστολή διαπραγμάτευσης από 1/4/2014.
5054	- Μεταφορά στην Κατηγορία Επιτήρησης από 10/04/2014.
5055	- Μεταφορά στην Κατηγορία Επιτήρησης από 10/4/2014.
5057	- Μεταφορά στην κατηγορία Επιτήρησης από τις 29/12/2011.
5058	- Μεταφορά στην κατηγορία Επιτήρησης από τις 29/12/2011.
5059	- Μεταφορά στην κατηγορία Χαμηλής Διασποράς από 2/6/2014.
5061	- Αναστολή διαπραγμάτευσης από 2/6/2014.
5062	- Μεταφορά στην κατηγορία ΠΡΟΣ ΔΙΑΓΡΑΦΗ από 4/6/2014.
5075	- Μεταφορά στην Κατηγορία "Χαμηλής Διασποράς" από 31/10/2014.
5080	- Μεταφορά στην κατηγορία Επιτήρησης από 6/9/2011.
5081	- Μεταφορά στην κατηγορία Επιτήρησης, από 19/12/2014.
5083	- Μεταφορά στην Κατηγορία Επιτήρησης από 06/03/2015.
5087	- Αναστολή διαπραγμάτευσης από 1/4/2015.
5088	- Αναστολή διαπραγμάτευσης από 1/4/2015.

Σημειώσεις Χρεογράφων

Κωδικός	Κείμενο σημείωσης
5089	- Μεταφορά στην κατηγορία Επιτήρηση από τις 8/4/2015.
5091	- Μεταφορά στην κατηγορία ΠΡΟΣ ΔΙΑΓΡΑΦΗ από 8/4/2015.
5092	- Μεταφορά στην κατηγορία ΠΡΟΣ ΔΙΑΓΡΑΦΗ από 8/4/2015.
5093	- Μεταφορά στην Κατηγορία Επιτήρησης από 8/4/2015.
5094	- Μεταφορά στην Κατηγορία Επιτήρησης από 8/4/2015.
5095	- Μεταφορά στην Επιτήρηση από 9/4/2015.
5097	- Μεταφορά στην Κατηγορία Επιτήρησης από 10/4/2012.
5098	- Αναστολή διαπραγμάτευσης από 2/6/2015.
5099	- Αναστολή διαπραγμάτευσης από 3/6/2015.
5100	- Μεταφορά στην Κατηγορία Χαμηλής Διασποράς από 24/6/2015.
5101	- Αναστολή διαπραγμάτευσης από 1/9/2015.

Στοιχεία Συναλλαγών Πακέτων

Μετοχές	Όγκος πακέτου	Τιμή πακέτου	Αξία πακέτου	Ωρα έγκρισης	Σημείωση
ΟΤΕ (ΚΟ)	18	9.05	162.90	11:10:45	18
ΕΛΛΗΝ. ΧΡΗΜΑΤΙΣΤΗΡΙΑ-Χ.Α. (ΚΟ)	150,000	5.23	784,500.00	11:33:08	20
GRIVALIA PROPERTIES (ΚΟ)	79,160	7.50	593,304.20	16:13:24	20
ΠΕΙΡΑΙΩΣ ΤΡΑΠΕΖΑ (ΚΟ)	35,893	0.040	1,435.72	16:20:04	18
GRIVALIA PROPERTIES (ΚΟ)	50,000	7.50	374,750.00	16:52:54	20

Σημειώσεις πακέτων

- 9 - Μέθοδος 6-1 / Ειδική Χρέωση
- 10 - Μέθοδος 6-1 / Ειδική Χρέωση, Αυθημερόν Διακανονισμός
- 14 - Μέθοδος 6-3 / Πακέτο Αποκατάστασης, Ατελής αγορά και Πώληση
- 18 - Μέθοδος 6-2 / SPOT 1
- 19 - Μέθοδος 6-2 / SPOT 2
- 20 - Μέθοδος 6-1 και Μέθοδος 6-1 Αυθημερόν Διακανονισμός
- 21 - Άλλη Προσυμφωνημένη

Στοιχεία Συναλλαγών Δικαιωμάτων

Ημερ. αποκοπής	Έναρξη εξάσκησης	Λήξη εξάσκησης	Λήξη διαπρ/σης	Δικαιώματα	Κατωτ Τιμή	Ανωτ Τιμή	Τιμή κλεισ.	Τελευταία ζήτηση	Τελευταία προσφορά	Όγκος	Πράξεις	Αξία Συναλλαγών
----------------	------------------	----------------	----------------	------------	------------	-----------	-------------	------------------	--------------------	-------	---------	-----------------

Δεν υπάρχουν Συναλλαγές Δικαιωμάτων.

Στοιχεία Συναλλαγών Εκποιήσεων

Μετοχές	Όγκος Συναλλαγών	Αριθμός Πράξεων	Αξία Συναλλαγών	Σημείωση
Δεν πραγματοποιήθηκαν Εκποιήσεις Μετοχών.				

Σημειώσεις Εκποιήσεων

- 1 - Κανονική Εκποίηση.
- 2 - Εκποίηση Ενσώματων Ονομαστικών Μετοχών.
- 3 - Εκποίηση Αδιάθετων Κλασματικών Υπολοίπων.

Στοιχεία Συναλλαγών Εκποιήσεων Ενσώματων Ονομαστικών Μετοχών

Μετοχές	Ημερ/νία έναρξης	Ημερ/νία λήξης	Αρχικό πλήθος	Διαθέσιμο πλήθος	Ημερομηνία	Μέση τιμή (ημέρας)	Μέση τιμή (περιόδου)	Αριθμός Πράξεων	Όγκος Συναλλαγών	Αξία Συναλλαγών
---------	------------------	----------------	---------------	------------------	------------	--------------------	----------------------	-----------------	------------------	-----------------

Δεν πραγματοποιήθηκαν Εκποιήσεις Ενσώματων Ονομαστικών Μετοχών.

Σημειώσεις Εκποιήσεων

Σύμφωνα με την Απόφαση 1/380/04.05.2006 της Επιτροπής Κεφαλαιαγοράς εκποιούνται μέσω του Χρηματιστηρίου Αθηνών με επιμέλεια της εκδότριας εταιρείας, οι ενσώματες ονομαστικές μετοχές που δεν έχουν κατατεθεί στην εκδότρια προς αποϋλοποίηση. Η εκποίηση διενεργείται σύμφωνα με τον τρόπο που ορίζεται στο άρθρο 99Α του Κανονισμού του Χρηματιστηρίου Αθηνών.

Στοιχεία Ενεργητικού Διαπραγματεύσιμων Αμοιβαίων Κεφαλαίων (Δ.Α.Κ.)

	Ημερομηνία συναλλαγών	Δημιουργία / Εξαγορά	Αριθ. Μερ. (T-1)	Νέα Μερ. (T-1)	Εξαγορασθ. Μερ. (T-1)	Μερίδια (T) [1]	Αξία Ενεργητικού [2]	Καθαρή Τιμή	Μέρισμα/Μερίδια	Ημερ. Αποκοπής
NBGAM ETF ΓΔ Χ.Α.	17/11/2015	25,000	294,878	---	---	294,878	2,136,918.00	7.2468	---	27/10/2011
ALPHA ETF FTSE Athex Large Cap	17/11/2015	50,000	6,030,903	---	---	6,030,903	11,584,120.00	1.9208	0.06	03/08/2015
NBGAM ETF GREECE & TURKEY 30	17/11/2015	25,000	388,550	---	---	388,550	2,465,748.00	6.3460	---	27/10/2011

Σημειώσεις Δ.Α.Κ.

[1] - Αριθμ. μεριδίων (T) = Αριθμ. μεριδίων (T-1) + Νεοεκδιθέντα μερίδια (T-1) - Εξαγορασθέντα μερίδια (T-1)

[2] - Περιλαμβάνονται και τα μερίδια που δημιουργήθηκαν / εξαγοράσθηκαν την ημέρα T-1.

Περιγραφή	Στοιχεία
Όνομασία Δ.Α.Κ.	ALPHA ETF FTSE Athex Large Cap
Σύμβολο Δ.Α.Κ. (GR)	ΑΔΑΚ
Σύμβολο Δ.Α.Κ. (EN)	AETF
ISIN Δ.Α.Κ.	GRF000013000
Κατηγορία Διαπραγμάτευσης	Διαπραγματεύσιμα Αμοιβαία Κεφάλαια (Δ.Α.Κ.)
Τύπος Δ.Α.Κ.	Μετοχών
Τρόπος διαχείρισης	Παθητικός
Επενδυτική Στρατηγική	Σκοπός της επενδυτικής πολιτικής του Αμοιβαίου Κεφαλαίου είναι η αναπαραγωγή της αποδόσεως του Δείκτη FTSE/X.A. Large Cap του Χρηματιστηρίου Αθηνών σε όρους Ευρώ, ακολουθώντας πλήρως και πανομοιότυπως τη σύνθεση του υποκείμενου Δείκτη.
Εκδότης	ΑΛΦΑ ASSET MANAGEMENT Α.Ε.Δ.Α.Κ.
Εταιρεία Διαχείρισης	ΑΛΦΑ ASSET MANAGEMENT Α.Ε.Δ.Α.Κ.
Ειδικοί Διαπραγματευτές	ΑΛΦΑ FINANCE Α.Χ.Ε.Π.Ε.Υ. , ΕΘΝΙΚΗ ΧΡΗΜΑΤΙΣΤΗΡΙΑΚΗ Α.Χ.Ε.Π.Ε.Υ.
Θεματοφύλακας	ΑΛΦΑ ΤΡΑΠΕΖΑ Α.Ε.
Σύμβολο Δείκτη (GR)	FTSE
Σύμβολο Δείκτη (EN)	FTSE
Όνομασία Δείκτη	FTSE/X.A. Large Cap
ISIN Δείκτη	GRI99201A006
Κλάσμα Δείκτη [1]	1/100
Αρχική Τιμή Μεριδίου	21.76
Συνολικός Αριθμός Μεριδίων [2]	6,030,903
Ημερομηνία πρώτης Έκδοσης	14/01/2008
Ημερομηνία έναρξης Διαπραγμάτευσης	24/01/2008
Νόμισμα Διαπραγμάτευσης	ΕΥΡΩ
Νόμισμα Ενεργητικού	ΕΥΡΩ
Αρχική Αξία Ενεργητικού [3]	3,000,000.00
Αριθμ. Μεριδίων για Δημιουργία-Εξαγορά [4]	50,000
Αμοιβή Διαχείρισης	0.375

Σημειώσεις Δ.Α.Κ.

[1] - Το κλάσμα της τιμής του δείκτη που αποτελεί η τιμή της πρώτης έκδοσης

[2] - Ο αριθμός μεριδίων που διαπραγματεύθηκαν στο Χρηματιστήριο την ημέρα T

[3] - Η αξία του ενεργητικού κατά την έκδοση

[4] - Ο αριθμός μεριδίων που απαιτείται κατά τη διαδικασία δημιουργίας εξαγοράς

Περιγραφή	Στοιχεία
Όνομασία Δ.Α.Κ.	NBGAM ETF ΓΔ Χ.Α.
Σύμβολο Δ.Α.Κ. (GR)	ΔΑΚΓΔ
Σύμβολο Δ.Α.Κ. (EN)	ETFASE
ISIN Δ.Α.Κ.	GRF000054004
Κατηγορία Διαπραγμάτευσης	Διαπραγματεύσιμα Αμοιβαία Κεφάλαια (Δ.Α.Κ.)
Τύπος Δ.Α.Κ.	Μετοχών
Τρόπος διαχείρισης	Παθητικός
Επενδυτική Στρατηγική	Επενδυτικός σκοπός του Αμοιβαίου Κεφαλαίου είναι η αναπαραγωγή της σύνθεσης του Γενικού Δείκτη Τιμών του Χρηματιστηρίου Αθηνών και η επίτευξη της απόδοσης του Δείκτη.
Εκδότης	ΕΘΝΙΚΗ ASSET MANAGEMENT ΑΕΔΑΚ
Εταιρεία Διαχείρισης	ΕΘΝΙΚΗ ASSET MANAGEMENT ΑΝΩΝΥΜΗ ΕΤΑΙΡΙΑ ΔΙΑΧΕΙΡΙΣΕΩΣ ΑΜΟΙΒΑΙΩΝ ΚΕΦΑΛΑΙΩΝ
Ειδικοί Διαπραγματευτές	ΕΘΝΙΚΗ ΧΡΗΜΑΤΙΣΤΗΡΙΑΚΗ Α.Χ.Ε.Π.Ε.Υ.
Θεματοφύλακας	ΕΘΝΙΚΗ ΤΡΑΠΕΖΑ ΤΗΣ ΕΛΛΑΔΟΣ Α.Ε.
Σύμβολο Δείκτη (GR)	ΓΔ
Σύμβολο Δείκτη (EN)	GD
Όνομασία Δείκτη	Γενικός Δείκτης Τιμών Χ.Α.
ISIN Δείκτη	GRI99117A004
Κλάσμα Δείκτη [1]	1/100
Αρχική Τιμή Μεριδίου	21.61
Συνολικός Αριθμός Μεριδίων [2]	294,878
Ημερομηνία πρώτης Έκδοσης	24/06/2009
Ημερομηνία έναρξης Διαπραγμάτευσης	29/06/2009
Νόμισμα Διαπραγμάτευσης	ΕΥΡΩ
Νόμισμα Ενεργητικού	ΕΥΡΩ
Αρχική Αξία Ενεργητικού [3]	4,495,405.02
Αριθμ. Μεριδίων για Δημιουργία-Εξαγορά [4]	25,000
Αμοιβή Διαχείρισης	0.600

Σημειώσεις Δ.Α.Κ.

- [1] - Το κλάσμα της τιμής του δείκτη που αποτελεί η τιμή της πρώτης έκδοσης
- [2] - Ο αριθμός μεριδίων που διαπραγματεύθηκαν στο Χρηματιστήριο την ημέρα T
- [3] - Η αξία του ενεργητικού κατά την έκδοση
- [4] - Ο αριθμός μεριδίων που απαιτείται κατά τη διαδικασία δημιουργίας εξαγοράς

Περιγραφή	Στοιχεία
Όνομασία Δ.Α.Κ.	NBGAM ETF GREECE & TURKEY 30
Σύμβολο Δ.Α.Κ. (GR)	ΔΑΚΕΤ30
Σύμβολο Δ.Α.Κ. (EN)	ETFGT30P
ISIN Δ.Α.Κ.	GRF000055001
Κατηγορία Διαπραγμάτευσης	Διαπραγματεύσιμα Αμοιβαία Κεφάλαια (Δ.Α.Κ.)
Τύπος Δ.Α.Κ.	Μετοχών
Τρόπος διαχείρισης	Παθητικός
Επενδυτική Στρατηγική	Επενδυτικός σκοπός του Αμοιβαίου Κεφαλαίου είναι η αναπαραγωγή της σύνθεσης του Δείκτη GREECE & TURKEY 30 (GT-30) και η επίτευξη της απόδοσης του Δείκτη.
Εκδότης	ΕΘΝΙΚΗ ASSET MANAGEMENT ΑΕΔΑΚ
Εταιρεία Διαχείρισης	ΕΘΝΙΚΗ ASSET MANAGEMENT ΑΝΩΝΥΜΗ ΕΤΑΙΡΕΙΑ ΔΙΑΧΕΙΡΙΣΕΩΣ ΑΜΟΙΒΑΙΩΝ ΚΕΦΑΛΑΙΩΝ
Ειδικοί Διαπραγματευτές	ΕΘΝΙΚΗ ΧΡΗΜΑΤΙΣΤΗΡΙΑΚΗ Α.Χ.Ε.Π.Ε.Υ.
Θεματοφύλακας	ΕΘΝΙΚΗ ΤΡΑΠΕΖΑ ΤΗΣ ΕΛΛΑΔΟΣ Α.Ε.
Σύμβολο Δείκτη (GR)	GT30P
Σύμβολο Δείκτη (EN)	GT30P
Όνομασία Δείκτη	Greece & Turkey 30 Δείκτης Τιμών
ISIN Δείκτη	CH0045018782
Κλάσμα Δείκτη [1]	1/100
Αρχική Τιμή Μεριδίου	8.85
Συνολικός Αριθμός Μεριδίων [2]	388,550
Ημερομηνία πρώτης Έκδοσης	27/10/2010
Ημερομηνία έναρξης Διαπραγμάτευσης	03/11/2010
Νόμισμα Διαπραγμάτευσης	ΕΥΡΩ
Νόμισμα Ενεργητικού	ΕΥΡΩ
Αρχική Αξία Ενεργητικού [3]	3,438,286.49
Αριθμ. Μεριδίων για Δημιουργία-Εξαγορά [4]	25,000
Αμοιβή Διαχείρισης	1.050

Σημειώσεις Δ.Α.Κ.

[1] - Το κλάσμα της τιμής του δείκτη που αποτελεί η τιμή της πρώτης έκδοσης

[2] - Ο αριθμός μεριδίων που διαπραγματεύθηκαν στο Χρηματιστήριο την ημέρα T

[3] - Η αξία του ενεργητικού κατά την έκδοση

[4] - Ο αριθμός μεριδίων που απαιτείται κατά τη διαδικασία δημιουργίας εξαγοράς

Περιγραφή	Στοιχεία
Όνομασία Warrant	ALPHA ΤΡΑΠΕΖΑ Α.Ε. (ΤΠΔ)
Σύμβολο Warrant (GR)	ΑΛΦΑΤΠ
ISIN Warrant	GRR000000028
Κατηγορία Διαπραγμάτευσης	Τίτλοι Παραστατικοί (Warrants)
Υποκείμενος Τίτλος	ALPHA ΤΡΑΠΕΖΑ Α.Ε. (ΚΟ)
Συνολικός Αριθμός Warrants	1,141,734,167
Ημ/νία Έναρξης Διαπραγμάτευσης	11/06/2013
Νόμισμα Διαπραγμάτευσης	ΕΥΡΩ
Πολλαπλασιαστής	7.41
Αναλογία Μετατροπής	0.13
Τύπος Εξάσκησης	BERMUDAN
Τιμή Διάθεσης	1.45

Περιγραφή	Στοιχεία
Όνομασία Warrant	ΕΘΝΙΚΗ ΤΡΑΠΕΖΑ ΤΗΣ ΕΛΛΑΔΟΣ Α.Ε. (ΤΠΔ)
Σύμβολο Warrant (GR)	ΕΤΕΤΠ
ISIN Warrant	GRR000000036
Κατηγορία Διαπραγμάτευσης	Τίτλοι Παραστατικοί (Warrants)
Υποκείμενος Τίτλος	ΕΘΝΙΚΗ ΤΡΑΠΕΖΑ ΤΗΣ ΕΛΛΑΔΟΣ Α.Ε. (ΚΟ)
Συνολικός Αριθμός Warrants	245,746,615
Ημ/νία Έναρξης Διαπραγμάτευσης	27/06/2013
Νόμισμα Διαπραγμάτευσης	ΕΥΡΩ
Πολλαπλασιαστής	8.23
Αναλογία Μετατροπής	0.12
Τύπος Εξάσκησης	BERMUDAN
Τιμή Διάθεσης	6.83

Περιγραφή	Στοιχεία
Όνομασία Warrant	ΤΡΑΠΕΖΑ ΠΕΙΡΑΙΩΣ Α.Ε. (ΤΠΔ)
Σύμβολο Warrant (GR)	ΠΕΙΡΤΠ
ISIN Warrant	GRR000000044
Κατηγορία Διαπραγμάτευσης	Τίτλοι Παραστατικοί (Warrants)
Υποκείμενος Τίτλος	ΤΡΑΠΕΖΑ ΠΕΙΡΑΙΩΣ Α.Ε. (ΚΟ)
Συνολικός Αριθμός Warrants	843,637,022
Ημ/νία Έναρξης Διαπραγμάτευσης	03/07/2013
Νόμισμα Διαπραγμάτευσης	ΕΥΡΩ
Πολλαπλασιαστής	4.48
Αναλογία Μετατροπής	0.22
Τύπος Εξάσκησης	BERMUDAN
Τιμή Διάθεσης	0.90

ΑΝΑΚΟΙΝΩΣΕΙΣ

ΓΝΩΣΤΟΠΟΙΗΣΕΙΣ ΕΤΑΙΡΕΙΩΝ

ΧΑΛΚΟΡ Α.Ε.

Ανακοίνωση

Η Χαλκόρ Α.Ε. σε εφαρμογή της παραγράφου 4.1.3.1 του Κανονισμού του Χρηματιστηρίου Αθηνών και του άρθρου 10 παρ.1 του ν. 3340/2005, γνωστοποιεί στο επενδυτικό κοινό ότι ολοκληρώθηκε ο φορολογικός έλεγχος στην Εταιρεία για την χρήση 2014, που διενεργήθηκε από τους νόμιμους ελεγκτές σύμφωνα με το άρθρο 65Α του Ν. 4174/2013 όπως ισχύει και εκδόθηκε φορολογικό πιστοποιητικό με συμπέρασμα χωρίς επιφύλαξη.

ΑΤΤΙΚΑ Α.Ε. ΣΥΜΜΕΤΟΧΩΝ

Δελτίο Τύπου

Η ΑΤΤΙΚΑ Α.Ε. ΣΥΜΜΕΤΟΧΩΝ (ΑΤΤΙΚΑ GROUP), μέλος της Marfin Investment Group (MIG), δημοσιεύει τον Κοινωνικό Απολογισμό του Ομίλου για το έτος 2014, στον οποίο παρουσιάζονται οι επιδόσεις του Ομίλου σε θέματα βιώσιμης ανάπτυξης και επιβεβαιώνεται για μία ακόμη φορά, η δέσμευσή μας για συστηματική και αντικειμενική παρουσίαση των δράσεών μας στο πλαίσιο της στρατηγικής Εταιρικής Υπευθυνότητας. Η ΑΤΤΙΚΑ GROUP, η οποία συμμετέχει στο Οικουμενικό Σύμφωνο του Ο.Η.Ε. Global Compact ήδη από το 2008, αποτελεί τη μόνη εταιρεία του κλάδου της επιβατηγού ναυτιλίας στην Ελλάδα που, με συνέπεια και υπευθυνότητα, δημοσιεύει για 6η συνεχή χρονιά έκθεση Κοινωνικού Απολογισμού. Τη φετινή χρονιά, κάνοντας ένα βήμα παραπέρα, ο Απολογισμός καταρτίστηκε για πρώτη φορά σύμφωνα με τις κατευθυντήριες οδηγίες του Global Reporting Initiative GRI - G4 "In accordance" Core, με στόχο την παρουσίαση των ενεργειών, των αποτελεσμάτων, αλλά και των δεσμεύσεών μας σε θέματα κοινωνικά, περιβαλλοντικά και διακυβέρνησης, με αντικειμενικότητα και διαφάνεια. Στην παρούσα έκδοση, ιδιαίτερη βαρύτητα έχει δοθεί στην εφαρμογή της διαδικασίας της ουσιαστικότητας, την οποία ολοκληρώσαμε κατά τη διάρκεια του 2014, και η οποία ανέδειξε τα θέματα εκείνα που αφορούν στην υπεύθυνη και βιώσιμη ανάπτυξη του Ομίλου, σε συνδυασμό με τις προσδοκίες των Κοινωνικών μας Εταίρων. Επισημαίνονται επίσης οι δράσεις και καινοτόμες πρωτοβουλίες που λάβαμε κατά την προηγούμενη χρονιά, όπως η συνεργασία με την ECO MARINE POWER για την πιλοτική εφαρμογή εγκατάστασης φωτοβολταϊκής μονάδας στο πλοίο Blue Star Delos με στόχο την επέκτασή της και σε άλλα πλοία του Ομίλου, αλλά και η ενεργή συμμετοχή του Ομίλου στην πρωτοβουλία του Global Compact "Call for Action" που αφορά στην ουσιαστική αντιμετώπιση των φαινομένων της διαφθοράς και της δωροδοκίας. Στη Δήλωσή του ο κ. Σπύρος Πασχάλης, Διευθύνων Σύμβουλος της Attica Group, αναφέρει: «Δεν υπάρχει αμφιβολία ότι ο Κοινωνικός Απολογισμός αποτελεί για τον Όμιλο αποφασιστικής σημασίας εργαλείο διοίκησης και διαχείρισης. Για αυτούς τους λόγους επιχειρούμε σήμερα την πιο συστηματική ενασχόληση με τις πολιτικές και δράσεις Ε.Κ.Ε. ώστε να ανταποκρινόμαστε στα διεθνή επίπεδα και να είμαστε έτοιμοι για τις νομοθετικές υποχρεώσεις που έρχονται. Για όλους εμάς στην Attica Group, αποτελεί προτεραιότητα η διερεύνηση και ανάπτυξη ευκαιριών, τόσο στην ελληνική όσο και στη διεθνή αγορά, που θα μας επιτρέψουν πρωτίστως να εξασφαλίσουμε ότι ο Όμιλος θα είναι κερδοφόρος για όφελος των μετόχων του, των εργαζομένων του και της εθνικής μας οικονομίας. Η κερδοφορία περνάει μέσα από την επιχειρηματικότητα, την ανάπτυξη, την ποιότητα, την οικονομία, τον περιορισμό των κινδύνων, τη δημιουργία φήμης, τη «διαφορά» από τον ανταγωνιστή. Οι εθελοντικές μας πρωτοβουλίες και πρακτικές που διαμορφώνουν και συμπληρώνουν την υπεύθυνη λειτουργία του Ομίλου μας, θα μας επιτρέψουν να είμαστε μπροστά και στις δεκαετίες που έρχονται». Ο Κοινωνικός Απολογισμός 2014 είναι διαθέσιμος στις ιστοσελίδες του Ομίλου www.attica-group.com, www.bluestarferries.com & www.superfast.com στην Ελληνική και Αγγλική γλώσσα. Για περισσότερες πληροφορίες: Attica Group, CSR Team, csr@attica-group.com.

ΜΙΝΩΙΚΕΣ ΓΡΑΜΜΕΣ Α.Ν.Ε.

Δελτίο Τύπου

ΟΙΚΟΝΟΜΙΚΑ ΑΠΟΤΕΛΕΣΜΑΤΑ ΕΝΝΕΑΜΗΝΟΥ 2015:

- Κύκλος Εργασιών € 135,6 εκ. (Αύξηση € 0,7 εκ.)
- Λειτουργική Κερδοφορία (EBITDA) € 31,5 εκ. (Αύξηση € 13,9 εκ.)
- Καθαρά Κέρδη μετά από Φόρους € 17,6 εκ. (Αύξηση € 15,4 εκ.)

Οικονομικά Αποτελέσματα/ Οικονομικές Εξελίξεις: Το εννεάμηνο του 2015 οι ενοποιημένες πωλήσεις της Εταιρείας ανήλθαν σε € 135,6 εκ. καταγράφοντας αύξηση € 0,7 εκ. σε σχέση με το αντίστοιχο διάστημα του 2014. Τα λειτουργικά κέρδη προ φόρων τόκων και αποσβέσεων (EBITDA) ανήλθαν σε € 31,5 εκ. παρουσιάζοντας αύξηση 13,9 εκ. ενώ τα καθαρά κέρδη μετά από φόρους ανήλθαν σε € 17,6 εκ. σημειώνοντας αύξηση € 15,4 εκ. σε σχέση με το εννεάμηνο του 2014. Στα αποτελέσματα της περιόδου 1/1/2015 έως 30/9/2015 περιλαμβάνονται χρεωστικοί τόκοι και συναφή έξοδα € 2,0 εκ. έναντι € 3,7 εκ. το αντίστοιχο διάστημα του προηγούμενου έτους (μείωση 46,0%) και συνολικές αποσβέσεις € 11,8 εκ. έναντι € 11,6 εκ. το εννεάμηνο του 2014. Επιπρόσθετα, κατά την 30/9/2015, τα συνολικά ίδια κεφάλαια της Εταιρείας σε ενοποιημένο επίπεδο ανέρχονταν σε € 259,4 εκ. (€ 2,43 ανά μετοχή). Επίσης, ο τραπεζικός δανεισμός της Εταιρείας διαμορφώθηκε σε € 205,2 εκ. ενώ τα ταμειακά διαθέσιμα ανήλθαν σε € 20,9 εκ. Οι θετικές οικονομικές επιδόσεις όπως καταγράφηκαν στα αποτελέσματα εννεαμήνου του 2015, οφείλονται κυρίως στη μείωση του κόστους καυσίμων συνέπεια της πτώσης των διεθνών τιμών πετρελαίου καθώς και στη μείωση των χρηματοοικονομικών εξόδων. Σημειώνεται ότι οι περιορισμοί στη κίνηση κεφαλαίων (capital controls) οι οποίοι επεβλήθησαν, επιβάρυναν περαιτέρω την οικονομική δραστηριότητα και τις προοπτικές ανάπτυξης της Ελληνικής οικονομίας δημιουργώντας σημαντικά προβλήματα τόσο στις εισαγωγές όσο και τις εξαγωγές. Επιπρόσθετα, οι εν λόγω εξελίξεις είχαν αντίκτυπο και στον εσωτερικό τουρισμό επηρεάζοντας αρνητικά τα έσοδα της εταιρείας κατά το τρίτο τρίμηνο του έτους, το οποίο λόγω εποχικότητας είναι η περίοδος που καταγράφεται το μεγαλύτερο μέρος των εσόδων. Μεταφορικό έργο: Γραμμή Αγκώνα & Τεργέστη: Η Εταιρεία το εννεάμηνο του 2015 δραστηριοποιήθηκε στη γραμμή της βόρειας Αδριατικής (Πάτρα-Ηγουμενίτσα-Αγκώνα-Τεργέστη) ενισχύοντας περαιτέρω τη θέση της, επιτυγχάνοντας υψηλά μερίδια αγοράς σε μια πολύ ανταγωνιστική αγορά. Συγκεκριμένα, η Εταιρεία διακίνησε 350 χιλ. επιβάτες, 79 χιλ. Ι.Χ. αυτοκίνητα και 57 χιλ. φορτηγά οχήματα. Τα μερίδια αγοράς στην αγορά της Αγκώνα ανήλθαν σε 53,9% για τους επιβάτες, 52,4% για τα Ι.Χ. αυτοκίνητα και 55,9% για τα φορτηγά

αυτοκίνητα. Στο λιμάνι της Τεργέστης δεν δραστηριοποιείται άλλη εταιρεία. Ελληνική Ακτοπλοΐα (Γραμμή Κρήτης): Στη γραμμή «Ηράκλειο-Πειραιάς», οι Μινωικές Γραμμές διατήρησαν την ισχυρή θέση που παραδοσιακά κατέχουν στην αγορά αυτή. Το εννεάμηνο του 2015, η Εταιρεία διακίνησε 555 χιλ. επιβάτες, 73 χιλ. Ι.Χ. αυτοκίνητα και 43 χιλ. φορτηγά αυτοκίνητα. Τα μερίδια αγοράς στην εν λόγω γραμμή ανήλθαν σε 65,5% για τους επιβάτες, 62,8% για τα Ι.Χ. αυτοκίνητα και 44,9% για τα φορτηγά αυτοκίνητα. Σημείωση: Οι ατομικές και ενοποιημένες οικονομικές καταστάσεις εγκρίθηκαν από το Διοικητικό Συμβούλιο της Εταιρείας στη συνεδρίαση της 16/11/2015 και θα αναρτηθούν στο διαδικτυακό τόπο της εταιρείας www.minoan.gr και του Χρηματιστηρίου Αθηνών www.helex.gr στις 17/11/2015.

F.H.L. Η. ΚΥΡΙΑΚΙΔΗΣ ΜΑΡΜΑΡΑ - ΓΡΑΝΙΤΕΣ Α.Β.Ε.Ε.

Αγορά Ιδίων Μετοχών

Η F.H.L. Η. ΚΥΡΙΑΚΙΔΗΣ ΜΑΡΜΑΡΑ ΓΡΑΝΙΤΕΣ Α.Β.Ε.Ε. (η Εταιρεία) ενημερώνει το επενδυτικό κοινό ότι σε εκτέλεση της από 03.12.2014 απόφασης της Έκτακτης Γενικής Συνέλευσης των Μετόχων της Εταιρείας, προέβη σε αγορά ιδίων μετοχών, και συγκεκριμένα στις 16.11.2015 αγοράστηκαν 353 μετοχές, με μέση τιμή κτήσης 2,1887 ευρώ ανά μετοχή και συνολική αξίας 779,09 ευρώ. Οι αγορές ιδίων μετοχών πραγματοποιούνται μέσω του μέλους του Χρηματιστηρίου Αθηνών ΕΠΕΝΔΥΤΙΚΗ ΤΡΑΠΕΖΑ ΕΛΛΑΔΟΣ Α.Ε.

ΤΙΤΑΝ ΑΝΩΝΥΜΗ ΕΤΑΙΡΙΑ ΤΣΙΜΕΝΤΩΝ

Ανακοίνωση

Η Α.Ε. ΤΣΙΜΕΝΤΩΝ ΤΙΤΑΝ ανακοινώνει, σύμφωνα με το Ν. 3556/2007, σε συνδυασμό με την απόφαση 1/434/3.7.2007 της Επιτροπής Κεφαλαιαγοράς και μετά από σχετική γνωστοποίηση προς αυτήν σύμφωνα με το άρθρο 13 του Ν. 3340/2005, ότι ο Πρόεδρος του Δ.Σ. της Εταιρίας Ανδρέας Λ. Κανελλόπουλος, προέβη στις 13/11/2015 σε αγορά 10.000 κοινών μετοχών, συνολικής αξίας € 193.837,00 και στις 16/11/2015 σε αγορά 15.000 κοινών μετοχών, συνολικής αξίας € 283.551,48.

ALPHA ΤΡΑΠΕΖΑ Α.Ε.

Ανακοίνωση

Η Alpha Bank ανακοινώνει ότι έχει λάβει ενδιαφέρον από θεσμικούς επενδυτές το οποίο υπερκαλύπτει το αρχικώς σκοπούμενο ποσό των Ευρώ 1,55 δισ. Η Τράπεζα θα διατηρήσει ανοικτό το βιβλίο προσφορών εν αναμονή της ολοκλήρωσης των συζητήσεων μεταξύ της Ελληνικής Δημοκρατίας και των Θεσμών, ικανοποιώντας παράλληλα συνεχιζόμενο επενδυτικό ενδιαφέρον. Η ΠΑΡΟΥΣΑ ΑΝΑΚΟΙΝΩΣΗ ΔΕΝ ΠΡΟΟΡΙΖΕΤΑΙ ΓΙΑ ΔΗΜΟΣΙΕΥΣΗ Ή ΔΙΑΝΟΜΗ, ΑΜΕΣΩΣ Ή ΕΜΜΕΣΩΣ, ΣΤΙΣ Η.Π.Α., ΣΤΟΝ ΚΑΝΑΔΑ, ΣΤΗΝ ΙΑΠΩΝΙΑ Ή ΣΤΗΝ ΑΥΣΤΡΑΛΙΑ. Η παρούσα ανακοίνωση δεν αποτελεί προσφορά για αγορά κινητών αξιών στις Ηνωμένες Πολιτείες της Αμερικής, την Αυστραλία, τον Καναδά, τη Νότιο Αφρική, την Ιαπωνία ή οιαδήποτε άλλη δικαιοδοσία, στην οποία η προσφορά αυτή θα ήταν παράνομη. Οι κινητές αξίες δεν επιτρέπεται να προσφερθούν ή πωληθούν στις Ηνωμένες Πολιτείες της Αμερικής χωρίς να λάβουν έγκριση σύμφωνα με τον αμερικανικό νόμο US Securities Act του 1933 (στο εξής το "Securities Act"), εκτός αν τύχουν εξαίρεσης από αυτήν την έγκριση. Εκτός ορισμένων εξαιρέσεων, οι κινητές αξίες που αναφέρονται στο παρόν δεν δύνανται να προσφερθούν ή να πωληθούν στην Αυστραλία, στον Καναδά, στη Νότιο Αφρική ή στην Ιαπωνία. Οι κινητές αξίες που αναφέρονται στο παρόν δεν έχουν λάβει και δεν θα λάβουν έγκριση σύμφωνα με την Securities Act ή σύμφωνα με τους εφαρμοστέους νόμους περί κινητών αξιών της Αυστραλίας, του Καναδά, της Νοτίου Αφρικής ή της Ιαπωνίας. Η παρούσα ανακοίνωση απευθύνεται και προορίζεται μόνο για πρόσωπα εντός κρατών-μελών του Ευρωπαϊκού Οικονομικού Χώρου ("ΕΟΧ") που είναι "ειδικοί επενδυτές" σύμφωνα με το νόημα του άρθρου 2.1(ε) της Οδηγίας για τα Ενημερωτικά Δελτία (Οδηγία 2003/71/ΕΚ), όπως αυτή τροποποιήθηκε από την Οδηγία 2010/73/ΕΕ από κοινού με τα σχετικά εφαρμοστικά μέτρα που ισχύουν στα κράτη-μέλη του ΕΟΧ. Επίσης, στο Ηνωμένο Βασίλειο, η παρούσα ανακοίνωση απευθύνεται αποκλειστικά σε ειδικούς επενδυτές που (i) είναι επαγγελματίες επενδυτές σύμφωνα με το άρθρο 19(5) του Financial Services and Markets Act 2000 (Financial Promotion) Order 2005 ("Order") ή (ii) είναι οντότητες και λοιπά πρόσωπα μεγάλου πλούτου στα οποία η παρούσα ανακοίνωση δύναται να διανεμηθεί νόμιμα σύμφωνα με το άρθρο 49(2)(a) έως (d) της Order (όλα τα ανωτέρω πρόσωπα από κοινού αναφέρονται ως "σχετικά πρόσωπα"). Η παρούσα ανακοίνωση απευθύνεται και προορίζεται μόνο για, σχετικά πρόσωπα και ειδικούς επενδυτές και δεν πρέπει να δρουν ή να βασίζονται σε αυτή (i) στο Ηνωμένο Βασίλειο, μη σχετικά πρόσωπα ή (ii) σε κράτη-μέλη του ΕΟΧ εκτός του Ηνωμένου Βασιλείου, πρόσωπα που δεν είναι ειδικοί επενδυτές. Οιαδήποτε επένδυση ή επενδυτική δραστηριότητα με την οποία σχετίζεται το παρόν επιτρέπεται μόνον σε, και δύνανται να την αναλαμβάνουν μόνο, σχετικά πρόσωπα στο Ηνωμένο Βασίλειο και ειδικοί επενδυτές σε κράτη-μέλη του ΕΟΧ εκτός του Ηνωμένου Βασιλείου. Το παρόν έγγραφο έχει συνταχθεί με δεδομένο ότι οιαδήποτε προσφορά μετοχών σε οιαδήποτε Κράτος Μέλος του Ευρωπαϊκού Οικονομικού Χώρου (ΕΟΧ), συμπεριλαμβανομένης της Ελλάδας, θα λάβει χώρα σύμφωνα με εξαίρεση κατά την Οδηγία για τα Ενημερωτικά Δελτία (Οδηγία 2003/71/ΕΚ, όπως έχει τροποποιηθεί), από την υποχρέωση δημοσίευσης ενημερωτικού δελτίου για την προσφορά μετοχών. Κατά συνέπεια, οιαδήποτε πρόσωπο προσφέρει ή προτίθεται να προσφέρει σε αυτό το Κράτος Μέλος μετοχές οι οποίες αποτελούν το αντικείμενο της προσφοράς που περιγράφεται στο παρόν έγγραφο δύναται να το πράξει μόνο υπό συνθήκες κατά τις οποίες δεν υφίσταται υποχρέωση της Alpha Bank ή οιαδήποτε εκ των Joint Global Coordinators να δημοσιεύσουν ενημερωτικό δελτίο σύμφωνα με το Άρθρο 16 της Οδηγίας για τα Ενημερωτικά Δελτία, σε κάθε περίπτωση, σε σχέση με την εν λόγω προσφορά. Ουδείς εκ των Alpha Bank, Joint Global Coordinators, Joint Bookrunners ή Co-Lead Managers έχει παράσχει την άδεια ούτε παρέχει την άδεια για την πραγματοποίηση προσφοράς μετοχών μέσω χρηματοπιστωτικών (financial intermediary), με την εξαίρεση προσφορών από τους Joint Global Coordinators, οι οποίες αποτελούν την τελική τοποθέτηση της προσφοράς που περιγράφεται στο παρόν έγγραφο. Ουδείς εκ των Alpha Bank, Joint Global Coordinators, Joint Bookrunners ή Co-Lead Managers έχει παράσχει την άδεια ούτε παρέχει την άδεια για την πραγματοποίηση προσφοράς μετοχών υπό συνθήκες κατά τις οποίες υφίσταται υποχρέωση αυτών να δημοσιεύσουν ενημερωτικό δελτίο ή να εκδώσουν συμπλήρωμα ενημερωτικού δελτίου για την εν λόγω προσφορά. Οι Citigroup Global Markets Limited, J.P. Morgan Securities plc και Barclays Bank PLC, έκαστος εκ των οποίων έχει λάβει άδεια από την Prudential Regulation Authority και εποπτεύεται από την Financial Conduct Authority και την Prudential Regulation Authority, και άλλα μέλη της κοινοπραξίας για την προσφορά ενεργούν αποκλειστικά για την Alpha Bank και για κανέναν άλλο σε σχέση με την προτεινόμενη συναλλαγή. Δεν θα αντιμετωπίσουν οιαδήποτε άλλο πρόσωπο ως πελάτη τους σε σχέση με την προτεινόμενη συναλλαγή και δεν θα είναι υπεύθυνοι έναντι οιαδήποτε εκτός από την Alpha Bank για την παροχή της προστασίας που παρέχουν στους αντίστοιχους πελάτες τους, ούτε για την παροχή συμβουλών σε σχέση με την προτεινόμενη συναλλαγή, το περιεχόμενο του παρόντος εγγράφου ή οιαδήποτε άλλη συμφωνία στο πλαίσιο της συναλλαγής ή άλλο θέμα που αναφέρεται στο παρόν. Το περιεχόμενο της παρούσας ανακοίνωσης έχει συνταχθεί από την Alpha Bank, η οποία είναι αποκλειστικώς υπεύθυνη για αυτό. Ουδείς εκ των Citigroup Global Markets Limited, J.P. Morgan Securities plc, Barclays Bank PLC ή άλλο μέλος της κοινοπραξίας για την προσφορά ή οιαδήποτε εκ των αντίστοιχων διευθυντών, στελεχών, εργαζομένων, συμβούλων ή αντιπροσώπων τους αποδέχεται

οποιαδήποτε ευθύνη ούτε προβαίνει σε οποιαδήποτε δήλωση ή διαβεβαίωση, ρητή ή σιωπηρή, ως προς το αληθές, την ακρίβεια ή την πληρότητα των πληροφοριών της παρούσας ανακοίνωσης (ούτε για το εάν οιαδήποτε πληροφορία έχει παραλειφθεί από την ανακοίνωση) ή οποιαδήποτε άλλης πληροφορίας σχετικής με την Alpha Bank, της θυγατρικής της ή συνδεδεμένες με αυτή εταιρείες, είτε γραπτή, προφορική ή δια οπτικών ή ηλεκτρονικών μέσων, και με οποιονδήποτε τρόπο μεταδοθείσα ή παρασχεθείσα ή για οιαδήποτε απώλεια, η οποία προκλήθηκε με οποιονδήποτε τρόπο από τη χρήση της παρούσας ανακοίνωσης ή του περιεχομένου της ή άλλως σε σχέση με αυτά. Σε σχέση με την προσφορά των μετοχών, οι Citigroup Global Markets Limited, J.P. Morgan Securities plc, Barclays Bank PLC, άλλα μέλη της κοινοπραξίας για την προσφορά και οποιαδήποτε από τις συνδεδεμένες με αυτούς εταιρείες, ενδέχεται να αναλάβουν μέρος των μετοχών της προσφοράς στο όνομα και για λογαριασμό τους και υπό αυτή την ιδιότητα να διακρατήσουν, αγοράσουν, πωλήσουν, προσφέρουν προς πώληση για τους ίδιους λογαριασμούς τους με τέτοιες μετοχές και άλλους τίτλους της Alpha Bank ή σχετικές επενδύσεις σε σχέση με την προσφορά ή άλλως. Αντιστοίχως, αναφορές που περιέχονται στο διεθνές έγγραφο προσφοράς (international offering memorandum) το οποίο θα εκδοθεί από την Alpha Bank σε σχέση με την προσφορά (το «Διεθνές Έγγραφο Προσφοράς») σε μετοχές που εκδίδονται, προσφέρονται, καλύπτονται, τοποθετούνται ή άλλως αποτελούν αντικείμενο διαπραγμάτευσης θα πρέπει να θεωρείται ότι περιλαμβάνει οποιαδήποτε έκδοση ή προσφορά προς, ή κάλυψη, απόκτηση, τοποθέτηση ή διαπραγμάτευση από τις Citigroup Global Markets Limited, J.P. Morgan Securities plc, Barclays Bank PLC, άλλα μέλη της κοινοπραξίας για την προσφορά και οποιαδήποτε από τις συνδεδεμένες με αυτούς εταιρείες, οι οποίοι ενεργούν ως επενδυτές για ίδιο λογαριασμό. Οι Citigroup Global Markets Limited, J.P. Morgan Securities plc, Barclays Bank PLC και τα άλλα μέλη της κοινοπραξίας για την προσφορά δεν προτίθενται να ανακοινώσουν την έκταση της εν λόγω επένδυσης ή των συναλλαγών εκτός αν έχουν νομική ή κανονιστική υποχρέωση να το πράξουν. Οιαδήποτε αγορά μετοχών Alpha Bank κατά την προσφορά θα πρέπει να γίνεται αποκλειστικά επί τη βάση πληροφοριών που περιέχονται στο τελικό Διεθνές Έγγραφο Προσφοράς. Ουδείς δύναται ή πρέπει να στηρίζεται για οποιοδήποτε σκοπό στις πληροφορίες που περιέχονται στην παρούσα ανακοίνωση ή στην πληρότητα, την ακρίβεια και το δίκαιο αυτών. Οι πληροφορίες της παρούσας ανακοίνωσης ενδέχεται να αλλάξουν. Η πραγματοποίηση επένδυσης η οποία σχετίζεται με την παρούσα ανακοίνωση ενδέχεται να εκθέσει έναν επενδυτή σε σημαντικό κίνδυνο απώλειας του συνόλου του επενδυθέντος ποσού. Πρόσωπα που εξετάζουν την πραγματοποίηση τέτοιων επενδύσεων πρέπει να συμβουλευτούν ένα πρόσωπο με άδεια για την παροχή συμβουλών για τέτοιου είδους επενδύσεις. Η παρούσα ανακοίνωση δεν αποτελεί σύσταση σχετική με την προσφορά. Η αξία των μετοχών ενδέχεται να αυξηθεί ή να μειωθεί. Πιθανοί επενδυτές θα πρέπει να συμβουλευτούν έναν επαγγελματία σύμβουλο ως προς την καταλληλότητα της προσφοράς για το σχετικό πρόσωπο.

LAMDA DEVELOPMENT A.E.

Αγορά Ιδίων Μετοχών

Η LAMDA Development S.A. (η «Εταιρεία») σε εφαρμογή του άρθρου 4 παρ. 4 του υπ' αριθμ. 2273/2003 Κανονισμού της Επιτροπής των Ευρωπαϊκών Κοινοτήτων ανακοινώνει ότι, σύμφωνα με το άρθρο 16 του Κ.Ν. 2190/1920 όπως τροποποιήθηκε και ισχύει και σε εκτέλεση σχετικών αποφάσεων της Ετήσιας Τακτικής Γενικής Συνέλευσης των Μετόχων και του Διοικητικού της Συμβουλίου (συνεδριάσεις της 16.06.2015), προέβη μέσω του μέλους του Χ.Α. Eurobank Equities A.E.Π.Ε.Υ., σε αγορά ιδίων μετοχών, ως ακολούθως: Στις 16 Νοεμβρίου 2015 η Εταιρεία αγόρασε, με μέση τιμή κτήσης € 4,04 ανά μετοχή, 3.900 μετοχές, συνολικής αξίας € 15.745,12.

COCA-COLA HBC AG

Ανακοίνωση

Zug, Switzerland – 17 November 2015 – Further to the announcement made by Coca-Cola HBC AG (“Company”) on 24 June 2015 of a share repurchase programme, the Company announces in conformity with Listing Rule 12.4.6R that on 16 November 2015, it purchased 75,000 of its ordinary shares of 6.70 CHF each at an average price of 1,507.78 pence per share (minimum price of 1,498.00 pence and maximum price of 1,519.00 pence). The repurchased ordinary shares will be cancelled upon receiving approval from the Company's shareholders and subsequent implementation of a capital decrease. Until such approval is obtained, the repurchased ordinary shares will be held in treasury. As at 16 November 2015, Coca-Cola HBC's issued share capital consisted of 368,043,154 ordinary shares, of which 1,952,837 ordinary shares are held by Coca-Cola HBC AG (including the repurchased shares) and 3,430,135 ordinary shares are held by its subsidiary, Coca-Cola HBC Services MEPE, in treasury. Since announcing the share repurchase programme on 24 June 2015, the Company has purchased 1,937,912 of its ordinary shares.

ΤΕΡΝΑ ΕΝΕΡΓΕΙΑΚΗ Α.Β.Ε.Τ.Ε.

Αγορά Ιδίων Μετοχών

Η ΤΕΡΝΑ ΕΝΕΡΓΕΙΑΚΗ Α.Β.Ε.Τ.Ε. κατ' εφαρμογή του άρθρου 4 παρ. 4 του υπ' αριθμ. 2273/2003 Κανονισμού της Επιτροπής των Ευρωπαϊκών Κοινοτήτων, γνωστοποιεί στο Επενδυτικό Κοινό ότι, σύμφωνα με το άρθρο 16 του ΚΝ 2190/20 όπως τροποποιήθηκε και ισχύει και σε εκτέλεση της από 29/4/2014 απόφασης της Τακτικής Γενικής Συνέλευσης των Μετόχων της Εταιρείας και της από 30/4/2014 απόφασης του Δ.Σ., προέβη την 16/11/2015 μέσω του μέλους του Χ.Α. ΒΕΤΑ ΑΧΕΠΕΥ, σε αγορά 8.000 ιδίων μετοχών με μέση τιμή κτήσης 2,7043 ευρώ ανά μετοχή και συνολική αξία συναλλαγής 21.634,41 ευρώ.

ΓΕΚ ΤΕΡΝΑ Α.Ε. ΣΥΜΜΕΤΟΧΩΝ, ΑΚΙΝΗΤΩΝ, ΚΑΤΑΣΚΕΥΩΝ

Αγορά Ιδίων Μετοχών

Η ΓΕΚ ΤΕΡΝΑ Α.Ε. κατ' εφαρμογή του άρθρου 4 παρ. 4 του υπ' αριθμ. 2273/2003 Κανονισμού της Επιτροπής των Ευρωπαϊκών Κοινοτήτων, γνωστοποιεί στο Επενδυτικό Κοινό ότι, σύμφωνα με το άρθρο 16 του ΚΝ 2190/20 όπως τροποποιήθηκε και ισχύει και σε εκτέλεση της από 26/6/2014 απόφασης της Τακτικής Γενικής Συνέλευσης των Μετόχων της Εταιρείας και της από 26/6/2014 απόφασης του Δ.Σ., προέβη την 16/11/15 μέσω του μέλους του Χ.Α. ΒΕΤΕ ΑΧΕΠΕΥ, σε αγορά 16.100 ιδίων μετοχών με μέση τιμή κτήσης 1,7331 ευρώ ανά μετοχή και συνολική αξία συναλλαγής 27.902,31 ευρώ.

Η ΚΑΘΗΜΕΡΙΝΗ Α.Ε.

Ανακοίνωση

Η “ΚΑΘΗΜΕΡΙΝΗ Α.Ε. - ΕΚΔΟΣΗ ΕΝΤΥΠΩΝ ΜΕΣΑ ΜΑΖΙΚΗΣ ΕΠΙΚΟΙΝΩΝΙΑΣ” (στο εξής “η Εταιρία”) ανακοινώνει, σύμφωνα με το Ν. 3556/2007 (άρθρα 9,14 και 21) και την υπ.αριθ.1/434/03.07.2007 απόφαση του Δ.Σ. της Επιτροπής Κεφαλαιαγοράς ότι ο κος Θεμιστοκλής Αλαφούζος του Αριστείδη, Διευθύνων Σύμβουλος της Εταιρίας, ο οποίος ήταν κύριος 7.877.284 κοινών ονομαστικών μετοχών της Εταιρίας (ποσοστό δικαιωμάτων ψήφου 25,74%), ενημέρωσε ότι σήμερα 16η Νοεμβρίου 2015 αγόρασε τριάντα χιλιάδες πεντακόσιες εξήντα μία (30.561) ονομαστικές μετοχές της Εταιρίας με αξία αγοράς εκάστης μετοχής 0,40 ευρώ. Μετά την ανωτέρω αγορά, από 16-11-2015 ο Διευθύνων Σύμβουλος της Εταιρίας κος Θεμιστοκλής Αλαφούζος είναι κύριος επτά εκατομμυρίων

εννιακοσίων επτά χιλιάδων οκτακοσίων σαράντα πέντε (7.907.845) κοινών ονομαστικών μετοχών της Εταιρίας με δικαίωμα ψήφου, σε σύνολο 30.600.000 κοινών ονομαστικών μετοχών της Εταιρίας. (ποσοστό δικαιωμάτων ψήφου 25,84 %).

ΕΘΝΙΚΗ ΤΡΑΠΕΖΑ ΤΗΣ ΕΛΛΑΔΟΣ Α.Ε.

Δελτίο Τύπου

ΑΠΑΓΟΡΕΥΕΤΑΙ Η ΔΗΜΟΣΙΕΥΣΗ Ή ΔΙΑΝΟΜΗ ΣΤΙΣ ΗΝΩΜΕΝΕΣ ΠΟΛΙΤΕΙΕΣ, ΤΟΝ ΚΑΝΑΔΑ, ΤΗΝ ΙΑΠΩΝΙΑ, ΤΗΝ ΑΥΣΤΡΑΛΙΑ, ΤΗ ΝΟΤΙΑ ΑΦΡΙΚΗ Ή ΣΕ ΟΠΟΙΟΔΗΠΟΤΕ ΑΛΛΗ ΔΙΚΑΙΟΔΟΣΙΑ ΣΤΗΝ ΟΠΟΙΑ Η ΔΙΑΝΟΜΗ Ή ΔΙΑΘΕΣΗ ΘΑ ΗΤΑΝ ΠΑΡΑΝΟΜΗ. ΙΣΧΥΟΥΝ ΠΕΡΑΙΤΕΡΩ ΠΕΡΙΟΡΙΣΜΟΙ. ΠΑΡΑΚΑΛΩ ΔΕΙΤΕ ΤΗ ΣΗΜΑΝΤΙΚΗ ΣΗΜΕΙΩΣΗ ΣΤΟ ΤΕΛΟΣ ΤΟΥ ΠΑΡΟΝΤΟΣ ΔΕΛΤΙΟΥ ΤΥΠΟΥ. Εθνική Τράπεζας της Ελλάδος Α.Ε.: Έγκριση σχεδίου άντλησης κεφαλαίων της Τράπεζας. Η Εθνική Τράπεζα της Ελλάδος Α.Ε. (η «ΕΤΕ» ή «Τράπεζα») ανακοινώνει ότι ενημερώθηκε από τον Ενιαίο Εποπτικό Μηχανισμό της Ευρωπαϊκής Κεντρικής Τράπεζας ότι οι δράσεις που περιλαμβάνονται στο σχέδιο άντλησης κεφαλαίων που η Τράπεζα υπέβαλε την 6 Νοεμβρίου 2015 γίνονται αποδεκτές. Σε αυτές συνυπολογίστηκε και η θετική επίπτωση των αποτελεσμάτων του τρίτου τριμήνου 2015 που μειώνουν τις κεφαλαιακές ανάγκες τόσο υπό το βασικό όσο και υπό το δυσμενές σενάριο κατά €120 εκατ. Κατά συνέπεια, τα κεφάλαια που απαιτείται να αντλήσει πλέον η Τράπεζα μειώθηκαν σε €1.456 εκατ. και €4.482 εκατ. υπό το βασικό και το δυσμενές σενάριο, αντίστοιχα. Επιπλέον επιβεβαιώθηκε από τον Ενιαίο Εποπτικό Μηχανισμό η δυνατότητα αποπληρωμής του μέρους της προληπτικής κεφαλαιακής ενίσχυσης που παρέχεται μέσω της έκδοσης υπό αίρεση μετατρέψιμων ομολογιών του ν. 3864/2010 μετά την ολοκλήρωση της πώλησης της Finansbank σύμφωνα με την πραγματική κεφαλαιακή επίπτωση της συναλλαγής. Ηνωμένες Πολιτείες: Το παρόν δελτίο τύπου δεν αποτελεί προσφορά πώλησης κινητών αξιών στις Ηνωμένες Πολιτείες. Οι κινητές αξίες που σχετίζονται με το παρόν δελτίο τύπου δεν έχουν καταχωριστεί σύμφωνα με τη νομοθετική πράξη του 1933 περί κινητών αξιών των Ηνωμένων Πολιτειών, όπως τροποποιήθηκε («Securities Act») και δεν επιτρέπεται να προσφερθούν ή να πωληθούν στις Ηνωμένες Πολιτείες ή σε πρόσωπα στις Ηνωμένες Πολιτείες, ή για λογαριασμό αυτών ή προς όφελός τους, ελλείψει καταχώρισης ή ειδικής εξαίρεσης από τις εν λόγω απαιτήσεις καταχώρισης που προβλέπονται στη Securities Act. Δεν θα γίνει δημόσια προσφορά των κινητών αξιών στις Ηνωμένες Πολιτείες της Αμερικής. Ευρωπαϊκός Οικονομικός Χώρος: Με το παρόν δελτίο τύπου ή σε σχέση με αυτό δεν πραγματοποιείται δημόσια προσφορά ή πρόσκληση για την απόκτηση κινητών αξιών της Εθνικής Τράπεζας της Ελλάδος Α.Ε. Οποιαδήποτε προσφορά θα πραγματοποιηθεί στην Ελλάδα και αποκλειστικά με το εγκεκριμένο από την Επιτροπή Κεφαλαιαγοράς Ενημερωτικό Δελτίο και τυχόν συμπληρώματα αυτού και θα δημοσιευθεί σύμφωνα με την ελληνική νομοθεσία. Ηνωμένο Βασίλειο: Το παρόν δελτίο τύπου διανέμεται και απευθύνεται αποκλειστικά σε: (i) πρόσωπα, τα οποία διαμένουν εκτός του Ηνωμένου Βασιλείου, ή (ii) επαγγελματίες επενδυτές κατά την έννοια του άρθρου 19 παράγραφος 5 του Financial Services and Markets Act 2000 (Financial ΑΠΑΓΟΡΕΥΕΤΑΙ Η ΔΗΜΟΣΙΕΥΣΗ Ή ΔΙΑΝΟΜΗ ΣΤΙΣ ΗΝΩΜΕΝΕΣ ΠΟΛΙΤΕΙΕΣ, ΤΟΝ ΚΑΝΑΔΑ, ΤΗΝ ΙΑΠΩΝΙΑ, ΤΗΝ ΑΥΣΤΡΑΛΙΑ, ΤΗ ΝΟΤΙΑ ΑΦΡΙΚΗ Ή ΣΕ ΟΠΟΙΟΔΗΠΟΤΕ ΑΛΛΗ ΔΙΚΑΙΟΔΟΣΙΑ ΣΤΗΝ ΟΠΟΙΑ Η ΔΙΑΝΟΜΗ Ή ΔΙΑΘΕΣΗ ΘΑ ΗΤΑΝ ΠΑΡΑΝΟΜΗ. ΙΣΧΥΟΥΝ ΠΕΡΑΙΤΕΡΩ ΠΕΡΙΟΡΙΣΜΟΙ. ΠΑΡΑΚΑΛΩ ΔΕΙΤΕ ΤΗ ΣΗΜΑΝΤΙΚΗ ΣΗΜΕΙΩΣΗ ΣΤΟ ΤΕΛΟΣ ΤΟΥ ΠΑΡΟΝΤΟΣ ΔΕΛΤΙΟΥ ΤΥΠΟΥ. Promotion) Order 2005 («Order»), ή (iii) εταιρείες υψηλής καθαρής αξίας και άλλα πρόσωπα προς τα οποία η παρούσα δύναται νομίμως να κοινοποιηθεί, που εμπίπτουν στο πεδίο εφαρμογής του άρθρου 49(2), περιπτώσεις (a) έως (d) του Order (όλα τα ως άνω πρόσωπα υπό (i), (ii) και (iii) αναφερόμενα εφεξής από κοινού ως «σχετικά πρόσωπα»). Οποιαδήποτε πρόσκληση, προσφορά ή συμφωνία κάλυψης, αγοράς ή με άλλο τρόπο απόκτησης κινητών αξιών θα αφορά μόνο στα σχετικά πρόσωπα. Πρόσωπο που δεν περιλαμβάνεται στα σχετικά πρόσωπα δεν πρέπει να βασίζεται ή να ενεργεί επί τη βάση του παρόντος εγγράφου και του περιεχομένου του. Ελλάδα: Το παρόν δελτίο τύπου δεν συνιστά ενημερωτικό δελτίο ή διαφήμιση για τη δημόσια προσφορά κινητών αξιών στην Ελλάδα και δεν συνιστά προσφορά ή πρόσκληση για την υποβολή προσφορών ή αγορά ή επένδυση σε κινητές αξίες στην Ελλάδα. Οποιαδήποτε επενδυτική απόφαση σε σχέση με κινητές αξίες που αναφέρονται στο παρόν δελτίο τύπου και προσφέρονται στο κοινό στην Ελλάδα θα πρέπει να βασίζεται αποκλειστικά στην πληροφόρηση που περιλαμβάνεται στο Ενημερωτικό Δελτίο που θα εγκριθεί από την Επιτροπή Κεφαλαιαγοράς («ΕΚ») και θα δημοσιευθεί σύμφωνα με το νόμο και δεν πρέπει να στηρίζεται στο περιεχόμενο του παρόντος δελτίου τύπου. Δηλώσεις που αφορούν σε μελλοντικές εξελίξεις: Το παρόν δελτίο τύπου περιλαμβάνει ορισμένες δηλώσεις που αφορούν σε μελλοντικές εξελίξεις, συμπεριλαμβανομένων δηλώσεων που αφορούν στη στρατηγική της Τράπεζας, ενδεχόμενες περαιτέρω κεφαλαιακές της ανάγκης, αξίες περιουσιακών της στοιχείων, τη χορήγηση κρατικής ενίσχυσης, το σχέδιο άντλησης κεφαλαίων και την πιθανότητα ή επίδραση ενός βασικού ή δυσμενούς σεναρίου. Οι εν λόγω δηλώσεις υπόκεινται σε κινδύνους και αβεβαιότητες που θα μπορούσαν να επηρεάσουν ουσιαστικά τα αναμενόμενα αποτελέσματα. Οι εν λόγω κίνδυνοι και αβεβαιότητες περιλαμβάνουν, μεταξύ άλλων, τη μεταβολή των οικονομικών, χρηματοοικονομικών, επιχειρηματικών ή άλλων συνθηκών της αγοράς. Ως αποτέλεσμα, συνιστάται στους αναγνώστες να μη βασιστούν στις δηλώσεις που αφορούν σε μελλοντικές εξελίξεις. Το περιεχόμενο της παρούσας δεν πρέπει να ερμηνευθεί ως πρόβλεψη κερδών και δεν υπάρχει εγγύηση ότι οι εν λόγω δηλώσεις και προβλέψεις θα πραγματοποιηθούν. Συνιστάται στους αποδέκτες της παρούσας να μην αποδώσουν αδικαιολόγητη βαρύτητα στις εν λόγω δηλώσεις, οι οποίες απηχούν τις θέσεις του Ομίλου της Τράπεζας μόνο κατά την ημερομηνία της παρούσας, και να προβούν σε δική τους ανεξάρτητη ανάλυση και απόφαση σε σχέση με τις περιόδους στις οποίες αφορούν οι προβλέψεις.

ΠΕΤΡΟΣ ΠΕΤΡΟΠΟΥΛΟΣ Α.Ε.Β.Ε.

Αγορά Ιδίων Μετοχών

Η Πέτρος Πετρόπουλος Α.Ε.Β.Ε. γνωστοποιεί στο επενδυτικό κοινό ότι σύμφωνα με το άρθρο 16 του ΚΝ 2190/20, όπως τροποποιήθηκε και ισχύει, και σύμφωνα με τους όρους του Κανονισμού 2273/2003 της Ευρωπαϊκής Επιτροπής και σε εκτέλεση της από 16/4/2014 απόφασης της Γενικής Συνέλευσης των Μετόχων της Εταιρίας και απόφασης του Διοικητικού Συμβουλίου με ημερομηνία 9/7/2014, προέβη την 16/11/2015 σε αγορά 544 Ιδίων Μετοχών της Εταιρίας μέσω της Alpha Finance με τιμή κτήσης 3,66 ευρώ ανά μετοχή και συνολική αξία 1.991,04 ευρώ.

ΓΕΝΙΚΕΣ ΣΥΝΕΛΕΥΣΕΙΣ

ΑΤΤΙΚΑ BANK Α.Τ.Ε.

Σύμφωνα με τον κ.ν. 2190/1920 «περί Ανωνύμων Εταιρειών», όπως ισχύει σήμερα, τον ν. 4261/2014, τον ν. 3864/2010 και τις σχετικές διατάξεις του ν. 2396/1996 για τις άυλες μετοχές καθώς και τα άρθρα 33 και 34 του Καταστατικού της Τράπεζας και μετά από απόφαση του Διοικητικού Συμβουλίου της Τράπεζας της 11/11/2015, καλούνται οι κ.κ. **μέτοχοι κάτοχοι κοινών μετοχών** της εδρεύουσας στην Αθήνα (οδός Ομήρου αρ. 23) Ανώνυμης Τραπεζικής Εταιρείας με την επωνυμία «ΑΤΤΙΚΑ BANK ΑΝΩΝΥΜΗ ΤΡΑΠΕΖΙΚΗ ΕΤΑΙΡΕΙΑ» (η «Τράπεζα») σε **Έκτακτη Γενική Συνέλευση** την **22/11/2015** ημέρα Κυριακή και **ώρα 12:00**, στην Αθήνα, στην αίθουσα Βικέλα του Ισογείου του επί της οδού Ακαδημίας 54 κτηρίου της Τράπεζας. ΘΕΜΑΤΑ ΗΜΕΡΗΣΙΑΣ ΔΙΑΤΑΞΗΣ: 1. Ανάκληση των αποφάσεων της ΕΛΛΗΝΙΚΑ ΧΡΗΜΑΤΙΣΤΗΡΙΑ - ΧΡΗΜΑΤΙΣΤΗΡΙΟ ΑΘΗΝΩΝ Α.Ε. ΣΥΜΜΕΤΟΧΩΝ ΔΙΕΥΘΥΝΣΗ ΣΤΡΑΤΗΓΙΚΗΣ ΕΠΙΚΟΙΝΩΝΙΑΣ & ΑΝΑΛΥΣΗΣ ΑΓΟΡΩΝ - ΥΠΗΡΕΣΙΑ ΠΛΗΡΟΦΟΡΗΣΗΣ ΑΓΟΡΩΝ

Α' Επαναληπτικής Γενικής Συνέλευσης της 10.12.2014 της Τράπεζας περί: 1. αύξησης της ονομαστικής αξίας κάθε κοινής ονομαστικής μετά ψήφου μετοχής της Τράπεζας με ταυτόχρονη συνένωση και μείωση του συνολικού αριθμού των κοινών μετοχών (reverse split), 2. μείωσης του μετοχικού κεφαλαίου της Τράπεζας με μείωση της ονομαστικής αξίας των κοινών ονομαστικών μετοχών με σκοπό το συμφιλιωτικό σωρευτικών ζημιών σύμφωνα με το άρθρο 4 του κ.ν. 2190/1920, 3. Αύξησης του μετοχικού κεφαλαίου έως ποσού ευρώ 433.350.948,42 και 4. Παροχής εξουσιοδότησης προς το ΔΣ για αύξηση του μετοχικού κεφαλαίου ή/και έκδοση ομολογιακού δανείου. 2. Αύξηση του μετοχικού κεφαλαίου της Τράπεζας κατά ποσό ευρώ 95.570.496,60 με μετατροπή των ομολογιών του μετατρέψιμου ομολογιακού δανείου της τράπεζας σε μετοχές και έκδοση 318.568.322 νέων κοινών μετοχών ονομαστικής αξίας 0,30 ευρώ. Τροποποίηση αρ. 5 του καταστατικού της Τράπεζας και παροχή σχετικών εξουσιοδοτήσεων στο Δ.Σ. 3. Αύξηση του μετοχικού κεφαλαίου της Τράπεζας κατά ποσό ευρώ 356.050.018,10 με κεφαλαιοποίηση διαφοράς υπέρ το άρτιο και αύξηση της ονομαστικής αξίας της μετοχής με ταυτόχρονη μείωση μετοχικού κεφαλαίου με το ίδιο ποσό και ισόποση διαγραφή ζημιών και μείωση της ονομαστικής αξίας κάθε κοινής μετοχής στο προ της κεφαλαιοποίησης διαφοράς υπέρ το άρτιο επίπεδο. 4. Αύξηση της ονομαστικής αξίας κάθε κοινής μετοχής με ταυτόχρονη μείωση του αριθμού των κοινών μετοχών της Τράπεζας (reverse split). Τροποποίηση αρ. 5 του καταστατικού της Τράπεζας και παροχή σχετικών εξουσιοδοτήσεων στο Δ.Σ. 5. Μείωση του μετοχικού κεφαλαίου της Τράπεζας και δημιουργία ειδικού αποθεματικού δια της μείωσης της ονομαστικής αξίας κάθε κοινής μετοχής η οποία θα διαμορφωθεί σε ευρώ 0,30 χωρίς αλλαγή του συνολικού αριθμού των μετοχών. Διαγραφή ζημιών ύψους έως 158.569.495,69 μέσω του ειδικού αποθεματικού που δημιουργήθηκε μετά τη μείωση του μετοχικού κεφαλαίου. Τροποποίηση αρ. 5 του καταστατικού της Τράπεζας και παροχή σχετικών εξουσιοδοτήσεων στο Δ.Σ. 6. Αύξηση του μετοχικού κεφαλαίου της Τράπεζας με την έκδοση νέων κοινών ονομαστικών μετοχών στο πλαίσιο του Ν. 3604/2007 και του Ν. 3864/2010 (ως ισχύει) μέχρι ποσού ευρώ επτακοσίων πενήντα εκατομμυρίων (€ 750 εκατ.) με μετρητά και με δικαίωμα προτίμησης υπέρ των παλαιών μετόχων. Παροχή εξουσιοδότησης προς το Δ.Σ. να διαθέσει ελεύθερα τις τυχόν αδιάθετες μετοχές σε μετόχους ή μη της Τράπεζας και πρόσκληση προς το Ταμείο Χρηματοπιστωτικής Σταθερότητας να συμμετάσχει στην κάλυψη τυχόν αδιάθετων μετοχών κατά τον Ν. 3864/2010 (ως ισχύει) ή με οποιαδήποτε άλλη σχετική διάταξη καταβάλλοντας μετρητά ή εισφέροντας χρηματοοικονομικά μέσα κυριότητας του Ταμείου Χρηματοπιστωτικής Σταθερότητας. Τροποποίηση αρ. 5 του καταστατικού της Τράπεζας και παροχή σχετικών εξουσιοδοτήσεων στο Δ.Σ. 7. Έκδοση ομολογιακού δανείου με μετατρέψιμες ομολογίες, ιδίως υπό αίρεση μετατρέψιμες ομολογίες (Contingent Convertible Securities) σύμφωνα με τις διατάξεις του Ν. 3864/2010 και της ΠΥΣ 36/2.11.2015 με παράλληλη κατάργηση του δικαιώματος προτίμησης των παλαιών μετόχων. 8. Παροχή εξουσιοδότησης προς το Διοικητικό Συμβούλιο της Τράπεζας α) να αυξάνει το μετοχικό κεφάλαιο της Τράπεζας με την έκδοση νέων μετοχών κατά το μέγιστο επιτρεπόμενο από τον κ.ν. 2190/1920 ποσό και β) να εκδίδει ομολογιακό δάνειο με μετατρέψιμες ομολογίες κατά το μέγιστο επιτρεπόμενο από τον κ.ν. 2190/1920 ποσό και σύμφωνα με τα άρθρα 13 παρ. 1 και 3^ο παρ. 1 του κ.ν. 2190/1920 και τις διατάξεις του Ν. 3864/2010 (ως ισχύει). 9. Παροχή γενικής εξουσιοδότησης προς το Διοικητικό Συμβούλιο της Τράπεζας προς εξειδίκευση των όρων αυξήσεως του μετοχικού κεφαλαίου κατά θέματα 6, 7 και 8, όλων των σχετικών ή συναφών για την αύξηση ζητημάτων, την συνομολόγηση των όρων, την έκδοση και διάθεση ομολογιακών δανείων και για τη διενέργεια των αναγκαίων υλικών πράξεων και δικαιοπρασιών σε εκτέλεση των ανωτέρω. 10. Λοιπές ανακοινώσεις: Σε περίπτωση μη επίτευξης της απαιτούμενης εκ του νόμου απαρτίας για το σύνολο ή ορισμένα θέματα της ημερησίας διάταξης, οι κ.κ. μέτοχοι κάτοχοι κοινών μετοχών καλούνται σε:

- Α' Επαναληπτική Έκτακτη Γενική Συνέλευση την 28/11/2015, ημέρα Σάββατο και ώρα 12:00, στην Αθήνα, στην αίθουσα Βικέλα του Ισογείου του επί της οδού Ακαδημίας 54 κτηρίου της Τράπεζας.
- Β' Επαναληπτική Έκτακτη Γενική Συνέλευση την 4/12/2015, ημέρα Παρασκευή και ώρα 12:00, στην Αθήνα, στην αίθουσα Βικέλα του επί της οδού Ακαδημίας 54 κτηρίου της Τράπεζας.

Σύμφωνα με τα άρθρα 26 παρ. 2β και 28α του κ.ν. 2190/1920, σε συνδυασμό με τις προβλέψεις του ν. 4261/2014 και του ν. 3864/2010 η Τράπεζα ενημερώνει τους μετόχους για τα ακόλουθα: ΔΙΚΑΙΩΜΑ ΣΥΜΜΕΤΟΧΗΣ ΣΤΗ ΓΕΝΙΚΗ ΣΥΝΕΛΕΥΣΗ: Στη Γενική Συνέλευση δικαιούται να συμμετέχει όποιος εμφανίζεται ως μέτοχος (κάτοχος κοινών ονομαστικών μετοχών της Τράπεζας) στα αρχεία του Συστήματος Αυλών Τίτλων που διαχειρίζεται η «Ελληνικό Κεντρικό Αποθετήριο Τίτλων Ανώνυμη Εταιρεία» (η «ΕΛΚΑΤ»), στο οποίο τηρούνται οι κινητές αξίες της Τράπεζας κατά τα κατωτέρω αναφερόμενα. Κάθε κοινή μετοχή παρέχει δικαίωμα μίας ψήφου. Οι προνομιούχες μετοχές του Ν. 3723/2008 της Τράπεζας παρέχουν στον εκπρόσωπο του κατόχου τους (Ελληνικό Δημόσιο) δικαίωμα παράστασης στη Συνέλευση κατά τις προβλέψεις του άρθρου 1 του Ν. 3723/2008. Η απόδειξη της μετοχικής ιδιότητας γίνεται με απευθείας ηλεκτρονική σύνδεση της Τράπεζας με τα αρχεία του ως άνω Συστήματος Αυλών Τίτλων που διαχειρίζεται η ΕΛΚΑΤ. Συγκεκριμένα, η ιδιότητα του μετόχου πρέπει να υφίσταται κατά την έναρξη της 17/11/2015 (Ημερομηνία Καταγραφής), ήτοι κατά την έναρξη της 5ης ημέρας πριν από την ημέρα συνεδρίασης της Έκτακτης Γενικής Συνέλευσης της 22/11/2015. Για την Α' Έκτακτη Επαναληπτική Γενική Συνέλευση, η ιδιότητα του μετόχου πρέπει να υφίσταται κατά την έναρξη της 24/11/2015, ήτοι της 4ης ημέρας πριν από την ημερομηνία συνεδρίασης της Επαναληπτικής Γενικής Συνέλευσης (ημερομηνία καταγραφής Επαναληπτικής Γενικής Συνέλευσης). Για την Β' Έκτακτη Επαναληπτική Γενική Συνέλευση, η ιδιότητα του μετόχου πρέπει να υφίσταται κατά την έναρξη της 30/11/2015, ήτοι της 4ης ημέρας πριν από την ημερομηνία συνεδρίασης της Επαναληπτικής Γενικής Συνέλευσης (ημερομηνία καταγραφής Επαναληπτικής Γενικής Συνέλευσης). Η άσκηση των εν λόγω δικαιωμάτων δεν προϋποθέτει τη δέσμευση των μετοχών του δικαιούχου ούτε την τήρηση άλλης ανάλογης διαδικασίας, η οποία περιορίζει τη δυνατότητα πώλησης και μεταβίβασης αυτών κατά το χρονικό διάστημα που μεσολαβεί ανάμεσα στην Ημερομηνία Καταγραφής και στη Γενική Συνέλευση. ΔΙΑΔΙΚΑΣΙΑ ΓΙΑ ΤΗΝ ΑΣΚΗΣΗ ΔΙΚΑΙΩΜΑΤΟΣ ΨΗΦΟΥ ΜΕΣΩ ΑΝΤΙΠΡΟΣΩΠΟΥ - Ο μέτοχος συμμετέχει στη Γενική Συνέλευση και ψηφίζει είτε αυτοπροσώπως είτε μέσω αντιπροσώπων. Κάθε μέτοχος μπορεί να διορίσει μέχρι τρεις (3) αντιπροσώπους. Νομικά πρόσωπα μετέχουν στη Γενική Συνέλευση ορίζοντας ως εκπροσώπους τους μέχρι τρία (3) φυσικά πρόσωπα. Ωστόσο, αν ο μέτοχος κατέχει μετοχές της Τράπεζας, οι οποίες εμφανίζονται σε περισσότερους του ενός λογαριασμούς αξιών, ο περιορισμός αυτός δεν εμποδίζει τον μέτοχο να ορίζει διαφορετικούς αντιπροσώπους για τις μετοχές που εμφανίζονται στον κάθε λογαριασμό αξιών σε σχέση με τη Γενική Συνέλευση. Αντιπρόσωπος που ενεργεί για περισσότερους μετόχους μπορεί να ψηφίζει διαφορετικά για κάθε μέτοχο. Ο αντιπρόσωπος μετόχου, υποχρεούται να γνωστοποιεί στην Τράπεζα, πριν από την έναρξη της συνεδρίασης της Γενικής Συνέλευσης, κάθε συγκεκριμένο γεγονός το οποίο μπορεί να είναι χρήσιμο στους μετόχους για την αξιολόγηση του κινδύνου να εξυτηληθεί ο αντιπρόσωπος άλλα συμφέροντα πλην των συμφερόντων του μετόχου. Κατά την έννοια της παρούσας παραγράφου, μπορεί να προκύπτει σύγκρουση συμφερόντων ιδίως όταν ο αντιπρόσωπος: α) Είναι μέτοχος που ασκεί τον έλεγχο της Τράπεζας ή είναι άλλο νομικό πρόσωπο ή οντότητα η οποία ελέγχεται από το μέτοχο αυτόν, β) Είναι μέλος του διοικητικού συμβουλίου ή της εν γένει διοίκησης της Τράπεζας ή μετόχου που ασκεί τον έλεγχο της Τράπεζας, ή άλλου νομικού προσώπου ή οντότητας που ελέγχεται από μέτοχο ο οποίος ασκεί τον έλεγχο της Τράπεζας, ή άλλου νομικού προσώπου ή οντότητας που ελέγχεται από μέτοχο, ο οποίος ασκεί τον έλεγχο της Τράπεζας, δ) Είναι σύζυγος ή συγγενής πρώτου βαθμού με ένα από τα φυσικά πρόσωπα που αναφέρονται στις περιπτώσεις (α) έως (γ). Ο διορισμός και η ανάκληση

αντιπροσώπου του μετόχου γίνεται εγγράφως και κοινοποιείται στην Τράπεζα εγγράφως, τουλάχιστον τρεις (3) ημέρες πριν από την ημερομηνία συνεδρίασης της Γενικής Συνέλευσης. Η Τράπεζα θα καταστήσει διαθέσιμο στην ιστοσελίδα της (www.atticabank.gr) το έντυπο που μπορεί να χρησιμοποιηθεί για το διορισμό αντιπροσώπου. Το έντυπο αυτό κατατίθεται συμπληρωμένο και υπογεγραμμένο από τον μέτοχο στην Διεύθυνση Θεματοφυλακής και Υποστήριξης Χρηματοοικονομικών Δραστηριοτήτων, Τμήμα Μετοχολογίου & Εταιρικών Ανακοινώσεων της Τράπεζας (Ομήρου 23, 2ος όροφος, Αθήνα) ή αποστέλλεται στα fax 210 3669428, 210 3669426 τρεις (3) τουλάχιστον ημέρες πριν από την ημερομηνία της Έκτακτης Γενικής Συνέλευσης ή τυχόν επαναληπτικών αυτής. Ο δικαιούχος καλείται να μεριμνά για την επιβεβαίωση της επιτυχούς αποστολής του εντύπου διορισμού αντιπροσώπου και της παραλαβής του από την Εταιρεία, καλώντας στο τηλέφωνο 210 3669261 τις εργάσιμες ημέρες και ώρες. Το Καταστατικό της Τράπεζας δεν προβλέπει τη δυνατότητα συμμετοχής στη Γενική Συνέλευση με ηλεκτρονικά μέσα χωρίς τη φυσική παρουσία των μετόχων στον τόπο διεξαγωγής της, ούτε τη δυνατότητα εξ αποστάσεως συμμετοχής των μετόχων στην ψηφοφορία. ΔΙΚΑΙΩΜΑΤΑ ΜΕΙΟΨΗΦΙΑΣ ΤΩΝ ΜΕΤΟΧΩΝ: (α) Με αίτηση μετόχων που εκπροσωπούν το ένα εικοστό (1/20) του καταβεβλημένου μετοχικού κεφαλαίου, το Διοικητικό Συμβούλιο της Τράπεζας υποχρεούται να εγγράψει στην ημερήσια διάταξη της Έκτακτης Γενικής Συνέλευσης πρόσθετα θέματα, εάν η σχετική αίτηση περιέλθει στο Διοικητικό Συμβούλιο δεκαπέντε (15) τουλάχιστον ημέρες πριν από την Έκτακτη Γενική Συνέλευση. Η αίτηση για την έγγραφη πρόσθετων θεμάτων στην ημερήσια διάταξη συνοδεύεται από αιτιολόγηση ή από σχέδιο απόφασης προς έγκριση από την Έκτακτη Γενική Συνέλευση και η αναθεωρημένη ημερήσια διάταξη δημοσιοποιείται με τον ίδιο τρόπο όπως η προηγούμενη ημερήσια διάταξη, έως δεκατρείς (13) ημέρες πριν από την ημερομηνία της Γενικής Συνέλευσης και ταυτόχρονα τίθεται στη διάθεση των μετόχων στην ιστοσελίδα της Τράπεζας, μαζί με την αιτιολόγηση ή το σχέδιο απόφασης που έχει υποβληθεί από τους μετόχους κατά τα προβλεπόμενα στο άρθρο 27 παρ. 3 του κ.ν. 2190/1920. (β) Με αίτηση μετόχων που εκπροσωπούν το ένα εικοστό (1/20) του καταβεβλημένου μετοχικού κεφαλαίου, το Διοικητικό Συμβούλιο θέτει στη διάθεση των μετόχων κατά τα οριζόμενα στο άρθρο 27 παρ. 3 του κ.ν. 2190/1920 τέσσερις (4) τουλάχιστον ημέρες πριν από την ημερομηνία της Έκτακτης Γενικής Συνέλευσης, σχέδια αποφάσεων για θέματα που έχουν περιληφθεί στην αρχική ή την αναθεωρημένη ημερήσια διάταξη, αν η σχετική αίτηση περιέλθει στο Διοικητικό Συμβούλιο μέχρι την τρεις (3) τουλάχιστον ημέρες πριν από την ημερομηνία της Έκτακτης Γενικής Συνέλευσης. (γ) Μετά από αίτηση οποιουδήποτε μετόχου που υποβάλλεται στην Εταιρεία πέντε (5) τουλάχιστον πλήρεις ημέρες πριν από την Έκτακτη Γενική Συνέλευση, το Διοικητικό Συμβούλιο υποχρεούται να παρέχει στη Γενική Συνέλευση τις αιτούμενες συγκεκριμένες πληροφορίες για τις υποθέσεις της Τράπεζας, στο μέτρο που αυτές είναι χρήσιμες για την πραγματική εκτίμηση των θεμάτων της ημερήσιας διάταξης. Το Διοικητικό Συμβούλιο μπορεί να αρνηθεί την παροχή των πληροφοριών για αποχρώντα ουσιώδη λόγο, ο οποίος αναγράφεται στα πρακτικά. Το Διοικητικό Συμβούλιο μπορεί να απαντήσει ενιαία σε αιτήσεις μετόχων με το ίδιο περιεχόμενο. Υποχρέωση παροχής πληροφοριών δεν υφίσταται όταν οι σχετικές πληροφορίες διατίθενται ήδη στην ιστοσελίδα της Τράπεζας, ιδίως με τη μορφή ερωτήσεων και απαντήσεων. (δ) Μετά από αίτηση μετόχων που εκπροσωπούν το ένα πέμπτο (1/5) του καταβεβλημένου μετοχικού κεφαλαίου η οποία υποβάλλεται στην Τράπεζα πέντε (5) τουλάχιστον ημέρες πριν από την Έκτακτη Γενική Συνέλευση, το Διοικητικό Συμβούλιο υποχρεούται να παρέχει στη Γενική Συνέλευση πληροφορίες για την πορεία των εταιρικών υποθέσεων και την περιουσιακή κατάσταση της Τράπεζας. Το Διοικητικό Συμβούλιο μπορεί να αρνηθεί την παροχή των πληροφοριών για αποχρώντα ουσιώδη λόγο, ο οποίος αναγράφεται στα πρακτικά. Σε όλες τις ανωτέρω αναφερόμενες περιπτώσεις οι αιτούντες μέτοχοι οφείλουν να αποδεικνύουν τη μετοχική τους ιδιότητα και τον αριθμό των μετοχών που κατέχουν κατά την άσκηση του σχετικού δικαιώματος. Τέτοια απόδειξη αποτελεί και η προσκόμιση βεβαίωσης από την ΕΛΚΑΤ ή η πιστοποίηση της μετοχικής ιδιότητας με απευθείας ηλεκτρονική σύνδεση του αρχείου της ΕΛΚΑΤ και της Τράπεζας. ΔΙΑΘΕΣΙΜΑ ΕΓΓΡΑΦΑ ΚΑΙ ΠΛΗΡΟΦΟΡΙΕΣ: Οι πληροφορίες του άρθρου 27 παρ. 3 του κ.ν. 2190/1920 συμπεριλαμβανομένης της πρόσκλησης για σύγκληση της Έκτακτης Γενικής Συνέλευσης, του εντύπου διορισμού αντιπροσώπου και των σχεδίων αποφάσεων για τα θέματα της ημερήσιας διάταξης, θα διατίθενται σε ηλεκτρονική μορφή στην ιστοσελίδα της Τράπεζας www.atticabank.gr. Το πλήρες κείμενο των σχεδίων αποφάσεων και τυχόν εγγράφων που προβλέπονται στο άρθρο 27 παρ. 3 περιπτώσεις γ' και δ' του κ.ν. 2190/1920 θα διατίθεται σε έγχαρτη μορφή στην Διεύθυνση Θεματοφυλακής και Υποστήριξης Χρηματοοικονομικών Δραστηριοτήτων, Τμήμα Μετοχολογίου & Εταιρικών Ανακοινώσεων της Τράπεζας (Ομήρου 23, 2^{ος} όροφος, Αθήνα).

ΣΙΔΗΡΕΜΠΟΡΙΚΗ ΜΑΚΕΔΟΝΙΑΣ ΣΙΔΜΑ Α.Ε.

Έκτακτη Γενική Συνέλευση, 23/11/2015, ημέρα Δευτέρα και ώρα 09.00 π.μ. στην Αθήνα, στο ξενοδοχείο PRESIDENT HOTEL, Λεωφ. Κηφισίας 43 τ.κ 11523 Αθήνα, προκειμένου να συζητηθούν και να ληφθούν αποφάσεις επί των εξής θεμάτων ημερήσιας διάταξης: ΘΕΜΑΤΑ ΗΜΕΡΗΣΙΑΣ ΔΙΑΤΑΞΗΣ: Θέμα 1^ο: Έγκριση α) του από 14/10/2015 Σχεδίου Σύμβασης Συγχώνευσης με απορρόφηση της ανώνυμης εταιρίας «ΠΑΝΕΛΚΟ ΑΝΩΝΥΜΟΣ ΕΤΑΙΡΕΙΑ ΠΑΡΑΓΩΓΗΣ ΥΛΙΚΩΝ ΕΠΙΚΑΛΥΨΗΣ ΚΑΙ ΠΕΤΑΣΜΑΤΩΝ» με Γ.Ε.ΜΗ. 4352001000 από την ανώνυμη εταιρία «ΣΙΔΗΡΕΜΠΟΡΙΚΗ ΜΑΚΕΔΟΝΙΑΣ ΣΙΔΜΑ ΑΝΩΝΥΜΗ ΕΤΑΙΡΕΙΑ», με Γ.Ε.ΜΗ. 361801000 β) της επεξηγηματικής έκθεσης του Διοικητικού Συμβουλίου επί του ως άνω Σχεδίου Σύμβασης Συγχώνευσης που συντάχθηκε βάσει του άρθρου 69 παρ. 4 του Κ.Ν. 2190/1920 και του άρθρου 4.1.4.1.3 του Κανονισμού του Χρηματιστηρίου Αθηνών γ) της έκθεσης της ελεγκτικής εταιρίας Grant Thornton για την διαπίστωση και πιστοποίηση της λογιστικής αξίας των περιουσιακών στοιχείων και των υποχρεώσεων των Συγχωνευόμενων Εταιρειών δ) της έκθεσης της ελεγκτικής εταιρίας «PKF Ευρωελεγκτική Α.Ε.» για την αποτίμηση της αξίας των Συγχωνευόμενων Εταιρειών και τη γνωμοδότηση για το δίκαιο και εύλογο των προτεινόμενων σχέσεων ανταλλαγής των μετοχών των Συγχωνευόμενων Εταιρειών, σύμφωνα με την παράγραφο 4.1.4.1.3 του Κανονισμού του Χρηματιστηρίου Αθηνών, ε) της συγχώνευσης των ως άνω ανωνύμων εταιριών. Θέμα 2^ο: Αύξηση του μετοχικού κεφαλαίου της εταιρίας λόγω απορρόφησης της «ΠΑΝΕΛΚΟ ΑΝΩΝΥΜΟΣ ΕΤΑΙΡΕΙΑ ΠΑΡΑΓΩΓΗΣ ΥΛΙΚΩΝ ΕΠΙΚΑΛΥΨΗΣ ΚΑΙ ΠΕΤΑΣΜΑΤΩΝ» και λόγω κεφαλαιοποίησης αποθεματικού. – Έκδοση νέων μετοχών και τροποποίηση του περί κεφαλαίου άρθρου 5 του καταστατικού της εταιρίας. Θέμα 3^ο: Παροχή εξουσιοδοτήσεων. ΔΙΚΑΙΩΜΑ ΣΥΜΜΕΤΟΧΗΣ ΣΤΗ ΓΕΝΙΚΗ ΣΥΝΕΛΕΥΣΗ - Στη Γενική Συνέλευση δικαιούται να συμμετέχει όποιος εμφανίζεται ως μέτοχος στο αρχείο του Συστήματος Αυλών Τίτλων που διαχειρίζεται η «Ελληνικά Χρηματιστήρια Ανώνυμη Εταιρεία Συμμετοχών, Εκκαθάρισης, Διακανονισμού & Καταχώρησης» (ΕΧΑΕ) (πρώην Κεντρικό Αποθετήριο Αξιών), στο οποίο τηρούνται οι κινητές αξίες της Εταιρείας. Η απόδειξη της μετοχικής ιδιότητας γίνεται με την προσκόμιση σχετικής έγγραφης βεβαίωσης του ως άνω φορέα, ή εναλλακτικά, με απευθείας ηλεκτρονική σύνδεση της Εταιρείας με τα αρχεία αυτού. Η ιδιότητα του μετόχου πρέπει να υφίσταται κατά την έναρξη της 18/11/2015 (Ημερομηνία Καταγραφής), ήτοι κατά την έναρξη της πέμπτης (5ης) ημέρας πριν από την ημέρα συνεδρίασης της Γενικής Συνέλευσης και η έγγραφη βεβαίωση σχετικά με τη μετοχική ιδιότητα πρέπει να περιέλθει στην Εταιρεία το αργότερο την 20/11/2015, ήτοι την τρίτη (3η) ημέρα πριν από τη συνεδρίαση της Γενικής Συνέλευσης. Έναντι της Εταιρείας θεωρείται ότι έχει δικαίωμα συμμετοχής και ψήφου στη Γενική Συνέλευση μόνον όποιος φέρει την ιδιότητα του μετόχου κατά την αντίστοιχη Ημερομηνία Καταγραφής. Σε περίπτωση μη συμμόρφωσης προς τις διατάξεις του άρθρου 28α του Κ.Ν.2190/1920, ο εν λόγω μέτοχος μετέχει στη Γενική Συνέλευση μόνο μετά από άδεια της. Η άσκηση των εν λόγω δικαιωμάτων δεν προϋποθέτει τη δέσμευση των μετοχών του δικαιούχου ούτε την τήρηση άλλης ανάλογης διαδικασίας, η οποία

περιορίζει τη δυνατότητα πώλησης και μεταβίβασης αυτών κατά το χρονικό διάστημα που μεσολαβεί ανάμεσα στην Ημερομηνία Καταγραφής και στη Γενική Συνέλευση. ΔΙΑΔΙΚΑΣΙΑ ΓΙΑ ΤΗΝ ΑΣΚΗΣΗ ΔΙΚΑΙΩΜΑΤΟΣ ΨΗΦΟΥ ΜΕΣΩ ΑΝΤΙΠΡΟΣΩΠΟΥ - Ο μέτοχος συμμετέχει στη Γενική Συνέλευση και ψηφίζει είτε αυτοπροσώπως είτε μέσω αντιπροσώπων. Κάθε μέτοχος μπορεί να διορίζει μέχρι τρεις (3) αντιπροσώπους. Νομικά πρόσωπα μετέχουν στη Γενική Συνέλευση ορίζοντας ως εκπροσώπους τους μέχρι τρία (3) φυσικά πρόσωπα. Ωστόσο, αν ο μέτοχος κατέχει μετοχές της Εταιρείας, οι οποίες εμφανίζονται σε περισσότερους του ενός λογαριασμούς αξιών, ο περιορισμός αυτός δεν εμποδίζει το μέτοχο να ορίζει διαφορετικούς αντιπροσώπους για τις μετοχές που εμφανίζονται στον κάθε λογαριασμό αξιών σε σχέση με τη Γενική Συνέλευση. Αντιπρόσωπος που ενεργεί για περισσότερους μετόχους μπορεί να ψηφίζει διαφορετικά για κάθε μέτοχο. Ο αντιπρόσωπος μετόχου υποχρεούται να γνωστοποιεί στην Εταιρεία, πριν από την έναρξη της συνεδρίασης της Γενικής Συνέλευσης, κάθε συγκεκριμένο γεγονός, το οποίο μπορεί να είναι χρήσιμο στους μετόχους για την αξιολόγηση του κινδύνου να εξυπηρετήσει ο αντιπρόσωπος άλλα συμφέροντα πλην των συμφερόντων του μετόχου. Κατά την έννοια της παρούσας παραγράφου, μπορεί να προκύπτει σύγκρουση συμφερόντων ιδίως όταν ο αντιπρόσωπος: α) είναι μέτοχος που ασκεί τον έλεγχο της Εταιρείας ή είναι άλλο νομικό πρόσωπο ή οντότητα η οποία ελέγχεται από το μέτοχο αυτόν, β) είναι μέλος του Διοικητικού Συμβουλίου ή της εν γένει διοίκησης της Εταιρείας ή μετόχου που ασκεί τον έλεγχο της Εταιρείας, ή άλλο νομικού προσώπου ή οντότητας που ελέγχεται από μέτοχο ο οποίος ασκεί τον έλεγχο της Εταιρείας, γ) είναι υπάλληλος ή ορκωτός ελεγκτής της Εταιρείας ή μετόχου που ασκεί τον έλεγχο της Εταιρείας, ή άλλο νομικού προσώπου ή οντότητας που ελέγχεται από μέτοχο, ο οποίος ασκεί τον έλεγχο της Εταιρείας, δ) είναι σύζυγος ή συγγενής πρώτου βαθμού με ένα από τα φυσικά πρόσωπα που αναφέρονται στις περιπτώσεις (α) έως (γ). Ο διορισμός και η ανάκληση αντιπροσώπου του μετόχου γίνεται εγγράφως και κοινοποιείται στην Εταιρεία με τους ίδιους τύπους, τουλάχιστον τρεις (3) ημέρες πριν από την ημερομηνία συνεδρίασης της Γενικής Συνέλευσης. Η Εταιρεία θα καταστήσει διαθέσιμο στην ιστοσελίδα της (www.sidma.gr) το έντυπο που μπορεί να χρησιμοποιηθεί για το διορισμό αντιπροσώπου. Το έντυπο αυτό κατατίθεται συμπληρωμένο και υπογεγραμμένο από το μέτοχο στο Τμήμα Εξυπηρέτησης Μετόχων της Εταιρείας στην διεύθυνση: Βασ. Γεωργίου 30, Χαλάνδρι, Τ.Κ. 152 33 3ος όροφος, ή αποστέλλεται στο fax: 210 3498281 τρεις (3) τουλάχιστον ημέρες πριν από την ημερομηνία της Γενικής Συνέλευσης. Ο δικαιούχος καλείται να μεριμνά για την επιβεβαίωση της επιτυχούς αποστολής του εντύπου διορισμού αντιπροσώπου και της παραλαβής του από την Εταιρεία, καλώντας στο τηλέφωνο: 210 3498211, κα. Όρκουλα Ιωάννα. Κάθε μετοχή εκδόσεως της Εταιρείας ενσωματώνει δικαίωμα μιας ψήφου. Το Καταστατικό της Εταιρείας δεν προβλέπει τη δυνατότητα συμμετοχής στη Γενική Συνέλευση με ηλεκτρονικά μέσα χωρίς τη φυσική παρουσία των μετόχων στον τόπο διεξαγωγής της ή τη δυνατότητα εξ αποστάσεως συμμετοχής των μετόχων στην ψηφοφορία. ΔΙΚΑΙΩΜΑΤΑ ΜΕΙΟΨΗΦΙΑΣ ΤΩΝ ΜΕΤΟΧΩΝ - Σύμφωνα με τα προβλεπόμενα στο άρθρο 26 του Κ.Ν. 2190/1920, όπως ισχύει σήμερα, η Εταιρεία ενημερώνει τους μετόχους της ότι τα δικαιώματα αυτών, που αναφέρονται στις παρ.2,2α,4 και 5 του άρθρου 39 του ίδιου Νόμου έχουν ως εξής: (α) Με αίτηση μετόχων που εκπροσωπούν το ένα εικοστό (1/20) του καταβεβλημένου μετοχικού κεφαλαίου, το Διοικητικό Συμβούλιο της Εταιρείας υποχρεούται να εγγράψει στην ημερήσια διάταξη της Γενικής Συνέλευσης πρόσθετα θέματα, εάν η σχετική αίτηση περιέλθει στο Διοικητικό Συμβούλιο μέχρι την 08/11/2015, δηλ. δεκαπέντε (15) τουλάχιστον ημέρες πριν από τη Γενική Συνέλευση. Η αίτηση για την εγγραφή πρόσθετων θεμάτων στην ημερήσια διάταξη συνοδεύεται από αιτιολόγηση ή από σχέδιο απόφασης προς έγκριση στη Γενική Συνέλευση και η αναθεωρημένη ημερήσια διάταξη δημοσιοποιείται με τον ίδιο τρόπο όπως η προηγούμενη ημερήσια διάταξη, στις 10/11/2015, δηλ. δεκατρείς (13) ημέρες πριν από την ημερομηνία της Γενικής Συνέλευσης και ταυτόχρονα τίθεται στη διάθεση των μετόχων στην ιστοσελίδα της Εταιρείας, μαζί με την αιτιολόγηση ή το σχέδιο απόφασης που έχει υποβληθεί από τους μετόχους κατά τα προβλεπόμενα στο άρθρο 27 παρ. 3 Κ.Ν. 2190/1920. (β) Με αίτηση μετόχων που εκπροσωπούν το ένα εικοστό (1/20) του καταβεβλημένου μετοχικού κεφαλαίου, το Διοικητικό Συμβούλιο θέτει στη διάθεση των μετόχων κατά τα οριζόμενα στο άρθρο 27 παρ.3 του Κ.Ν. 2190/1920, το αργότερο μέχρι την 17/11/2015, ήτοι έξι (6) τουλάχιστον ημέρες πριν από την ημερομηνία της Γενικής Συνέλευσης, σχέδια αποφάσεων για θέματα που έχουν περιληφθεί στην αρχική ή την αναθεωρημένη ημερήσια διάταξη, αν η σχετική αίτηση περιέλθει στο Διοικητικό Συμβούλιο μέχρι την 16/11/2015, δηλ. επτά (7) τουλάχιστον ημέρες πριν από την ημερομηνία της Γενικής Συνέλευσης. (γ) Μετά από αίτηση οποιουδήποτε μετόχου που υποβάλλεται στην Εταιρεία μέχρι την 17/11/2015, δηλ. πέντε (5) τουλάχιστον πλήρεις ημέρες πριν από τη Γενική Συνέλευση, το Διοικητικό Συμβούλιο υποχρεούται να παρέχει στη Γενική Συνέλευση τις αιτούμενες συγκεκριμένες πληροφορίες για τις υποθέσεις της Εταιρείας, στο μέτρο που αυτές είναι χρήσιμες για την πραγματική εκτίμηση των θεμάτων της ημερήσιας διάταξης. Το Διοικητικό Συμβούλιο μπορεί να απαντήσει ενιαία σε αιτήσεις μετόχων με το ίδιο περιεχόμενο. Υποχρέωση παροχής πληροφοριών δεν υφίσταται όταν οι σχετικές πληροφορίες διατίθενται ήδη στην ιστοσελίδα της Εταιρείας, ιδίως με τη μορφή ερωτήσεων και απαντήσεων. Επίσης, με αίτηση μετόχων, που εκπροσωπούν το ένα εικοστό (1/20) του καταβεβλημένου μετοχικού κεφαλαίου, το Διοικητικό Συμβούλιο υποχρεούται να ανακοινώνει στην Γενική Συνέλευση, τα ποσά που, κατά την τελευταία διετία, καταβλήθηκαν σε κάθε μέλος του Διοικητικού Συμβουλίου ή τους διευθυντές της εταιρείας, καθώς και κάθε παροχή προς τα πρόσωπα αυτά από οποιαδήποτε αιτία ή σύμβαση της εταιρείας με αυτούς. Σε όλες τις ανωτέρω περιπτώσεις το Διοικητικό Συμβούλιο μπορεί να αρνηθεί την παροχή των πληροφοριών για αποχρώντα ουσιώδη λόγο, ο οποίος αναγράφεται στα πρακτικά. (δ) Μετά από αίτηση μετόχων που εκπροσωπούν το ένα πέμπτο (1/5) του καταβεβλημένου μετοχικού κεφαλαίου η οποία υποβάλλεται στην Εταιρεία μέχρι τις 17/11/2015, δηλ. πέντε (5) τουλάχιστον πλήρεις ημέρες πριν από τη Γενική Συνέλευση, το Διοικητικό Συμβούλιο υποχρεούται να παρέχει στη Γενική Συνέλευση πληροφορίες για την πορεία των εταιρικών υποθέσεων και την περιουσιακή κατάσταση της Εταιρείας. Το Διοικητικό Συμβούλιο μπορεί να αρνηθεί την παροχή των πληροφοριών για αποχρώντα ουσιώδη λόγο, ο οποίος αναγράφεται στα πρακτικά. Αντίστοιχες προθεσμίες για τυχόν άσκηση δικαιωμάτων μειοψηφίας των μετόχων ισχύουν και σε περίπτωση επαναληπτικών Γενικών Συνελεύσεων. Σε όλες τις ανωτέρω αναφερόμενες περιπτώσεις οι αιτούντες μέτοχοι οφείλουν να αποδεικνύουν τη μετοχική τους ιδιότητα και τον αριθμό των μετοχών που κατέχουν κατά την άσκηση του σχετικού δικαιώματος. Τέτοια απόδειξη αποτελεί και η προσκόμιση βεβαίωσης από τον φορέα στον οποίο τηρούνται οι οικείες κινητές αξίες ή η πιστοποίηση της μετοχικής ιδιότητας με απευθείας ηλεκτρονική σύνδεση φορέα και Εταιρείας. ΔΙΑΘΕΣΙΜΑ ΕΓΓΡΑΦΑ ΚΑΙ ΠΛΗΡΟΦΟΡΙΕΣ - Οι πληροφορίες του άρθρου 27 παρ. 3 του Κ.Ν. 2190/1920 (κείμενο πρόσκλησης για σύγκληση της Έκτακτης Γενικής Συνέλευσης, συνολικός αριθμός μετοχών της Εταιρείας και των αντίστοιχων δικαιωμάτων ψήφου, σχόλια του Διοικητικού Συμβουλίου της Εταιρείας επί των θεμάτων της ημερήσιας διάταξης και έντυπο διορισμού αντιπροσώπων αναρτημένα σε ηλεκτρονική μορφή στην ιστοσελίδα της Εταιρείας www.sidma.gr. Αντίγραφα των παραπάνω εγγράφων θα διατίθεται στα γραφεία του Τμήματος Εξυπηρέτησης Μετόχων της Εταιρείας, στη διεύθυνση: Βασ. Γεωργίου 30, Χαλάνδρι Τ.Κ. 152 33.

ΙΧΘΥΟΤΡΟΦΕΙΑ ΣΕΛΟΝΤΑ Α.Ε.Γ.Ε.

Έκτακτη Γενική Συνέλευση την 25/11/2015, ημέρα Τετάρτη και ώρα 14:00μμ στο ξενοδοχείο CENTRAL, που βρίσκεται επί της οδού Απόλλωνος αριθ. 21, στον Δήμο Αθηναίων, στην συνοικία Πλάκα, για συζήτηση και λήψη απόφασης επί των παρακάτω θεμάτων: Θέμα πρώτο: «Εκλογή νέου Διοικητικού Συμβουλίου της Εταιρείας». Θέμα δεύτερο: «Έγκριση καταβληθείσας αποζημίωσης σε παραιτηθέν μέλος του Διοικητικού Συμβουλίου της Εταιρείας». Θέμα τρίτο: «Έγκριση συμβάσεων και Ιδιωτικών Συμφωνητικών που εμπήτουν στην

έννοια του άρθρου 23α του Κ.Ν. 2190/1920». Διάφορα θέματα και ανακοινώσεις. Σε περίπτωση μη επίτευξης της απαιτούμενης εκ του Νόμου απαρτίας για την λήψη απόφασης επί των θεμάτων της ημερησίας διάταξης, η τυχόν Α΄ Επαναληπτική Έκτακτη Γενική Συνέλευση θα συνέλθει την 7η Δεκεμβρίου 2015, ημέρα Δευτέρα και ώρα 14:00μμ στον ίδιο χώρο χωρίς την δημοσίευση νεότερης πρόσκλησης και η τυχόν Β΄ Επαναληπτική Έκτακτη Γενική Συνέλευση θα συνέλθει την 17η Δεκεμβρίου 2015, ημέρα Πέμπτη και ώρα 14:00μμ στον ίδιο χώρο χωρίς την δημοσίευση νεότερης πρόσκλησης. Σύμφωνα με το άρθρ. 26 παρ. 2β του Κ.Ν. 2190/1920 όπως τροποποιήθηκε με το άρθρο 3 του Ν. 3884/2010 και ισχύει, η Εταιρεία ενημερώνει τους μετόχους της για τα ακόλουθα: Α. ΔΙΚΑΙΩΜΑ ΣΥΜΜΕΤΟΧΗΣ & ΨΗΦΟΥ ΣΤΗ ΓΕΝΙΚΗ ΣΥΝΕΛΕΥΣΗ: Στην Έκτακτη Γενική Συνέλευση δικαιούται να συμμετέχει όποιος εμφανίζεται ως μέτοχος στα αρχεία του συστήματος άυλων τίτλων που διαχειρίζεται η εταιρεία «Ελληνικό Κεντρικό Αποθετήριο Τίτλων Ανώνυμη Εταιρεία» (ΕΛ.Κ.Α.Τ.), στο οποίο τηρούνται οι κινητές αξίες (μετοχές) της Εταιρείας. Η απόδειξη της μετοχικής ιδιότητας γίνεται με την προσκόμιση σχετικής έγγραφης βεβαίωσης της ΕΛ.Κ.Α.Τ. ή εναλλακτικά με απευθείας ηλεκτρονική σύνδεση της Εταιρείας με τα αρχεία της ΕΛ.Κ.Α.Τ. Κάθε μετοχή ενσωματώνει δικαίωμα μίας ψήφου. Η ιδιότητα του μετόχου πρέπει να υφίσταται κατά την έναρξη της 20ης Νοεμβρίου 2015 (ημερομηνία καταγραφής) δηλ. της πέμπτης (5ης) ημέρας πριν από την ημέρα συνεδρίασης της Έκτακτης Γενικής Συνέλευσης στις 25 Νοεμβρίου 2015 και η σχετική έγγραφη βεβαίωση ή η ηλεκτρονική πιστοποίηση σχετικά με τη μετοχική ιδιότητα πρέπει να περιέλθει στην Εταιρεία το αργότερο την 22η Νοεμβρίου 2015 δηλ. την τρίτη (3η) ημέρα πριν από τη συνεδρίαση της Έκτακτης Γενικής Συνέλευσης. Για την Α΄ Επαναληπτική Έκτακτη Γενική Συνέλευση η ιδιότητα του μετόχου πρέπει να υφίσταται κατά την έναρξη της 3ης Δεκεμβρίου 2015, δηλ. την τέταρτη (4η) ημέρα πριν από την ημερομηνία συνεδρίασης της Α΄ Επαναληπτικής Γενικής Συνέλευσης στις 07.12.2015 (ημερομηνία καταγραφής Α΄ Επαναληπτικής Έκτακτης Γενικής Συνέλευσης), η δε σχετική έγγραφη βεβαίωση ή η ηλεκτρονική πιστοποίηση σχετικά με τη μετοχική ιδιότητα πρέπει να περιέλθει στην Εταιρεία το αργότερο την 4η Δεκεμβρίου 2015, δηλ. την τρίτη (3η) ημέρα πριν από τη συνεδρίαση της ως άνω Γενικής Συνέλευσης. Για την Β΄ Επαναληπτική Έκτακτη Γενική Συνέλευση η ιδιότητα του μετόχου πρέπει να υφίσταται κατά την έναρξη της 13ης Δεκεμβρίου 2015, δηλ. την τέταρτη (4η) ημέρα πριν από την ημερομηνία συνεδρίασης της Β΄ Επαναληπτικής Γενικής Συνέλευσης (ημερομηνία καταγραφής Β΄ Επαναληπτικής Έκτακτης Γενικής Συνέλευσης) στις 17.12.2015, η δε σχετική έγγραφη βεβαίωση ή η ηλεκτρονική πιστοποίηση σχετικά με τη μετοχική ιδιότητα πρέπει να περιέλθει στην Εταιρεία το αργότερο την 14η Δεκεμβρίου 2015, δηλ. την τρίτη (3η) ημέρα πριν από τη συνεδρίαση της ως άνω Γενικής Συνέλευσης. Έναντι της Εταιρείας θεωρείται ότι έχει δικαίωμα συμμετοχής και ψήφου στην Έκτακτη Γενική Συνέλευση μόνον όποιος φέρει την ιδιότητα του μετόχου κατά την ως άνω αναγραφόμενη ημερομηνία καταγραφής. Σε περίπτωση μη συμμόρφωσης προς τις διατάξεις του αρ. 28α του Κ.Ν. 2190/1920 όπως ισχύει, ο εν λόγω μέτοχος μετέχει στην Έκτακτη Γενική Συνέλευση μόνο μετά από άδεια αυτής. Η άσκηση των εν λόγω δικαιωμάτων δεν προϋποθέτει τη δέσμευση των μετοχών του δικαιούχου ούτε την τήρηση άλλης ανάλογης διαδικασίας, η οποία περιορίζει τη δυνατότητα πώλησης και μεταβίβασης αυτών κατά το χρονικό διάστημα που μεσολαβεί ανάμεσα στην ημερομηνία καταγραφής και στην ημερομηνία της Έκτακτης Γενικής Συνέλευσης. Β. ΔΙΑΔΙΚΑΣΙΑ ΓΙΑ ΤΗΝ ΑΣΚΗΣΗ ΔΙΚΑΙΩΜΑΤΟΣ ΨΗΦΟΥ ΜΕΣΩ ΑΝΤΙΠΡΟΣΩΠΟΥ: Ο μέτοχος συμμετέχει στην Έκτακτη Γενική Συνέλευση και ψηφίζει είτε αυτοπροσώπως είτε μέσω αντιπροσώπων. Κάθε μέτοχος φυσικό ή νομικό πρόσωπο μπορεί να διορίζει μέχρι τρεις (3) αντιπροσώπους για μία και μόνη Γενική Συνέλευση ή για όσες Συνελεύσεις λάβουν χώρα εντός ορισμένου χρόνου. Ωστόσο, αν ο μέτοχος κατέχει μετοχές της Εταιρείας, οι οποίες εμφανίζονται σε περισσότερους του ενός λογαριασμούς αξιών, ο περιορισμός αυτός δεν εμποδίζει τον εν λόγω μέτοχο να ορίζει διαφορετικούς αντιπροσώπους για τις μετοχές που εμφανίζονται στον κάθε λογαριασμό αξιών σε σχέση με την Έκτακτη Γενική Συνέλευση. Αντιπρόσωπος που ενεργεί για περισσότερους μετόχους μπορεί να ψηφίζει διαφορετικά για κάθε μέτοχο. Ο Αντιπρόσωπος ψηφίζει σύμφωνα με τις οδηγίες του Μετόχου, εφόσον υφίστανται και υποχρεούται να αρχειοθετεί τις οδηγίες ψήφου για τουλάχιστον ένα (1) χρόνο από την υποβολή του Πρακτικού της Γενικής Συνέλευσης στην αρμόδια Αρχή ή εάν η Απόφαση υποβάλλεται σε δημοσιότητα από την καταχώρησή της στο Μητρώο Ανωνύμων Εταιρειών. Η μη συμμόρφωση του Αντιπροσώπου με τις οδηγίες που έχει λάβει δεν επηρεάζει το κύρος των αποφάσεων της Γενικής Συνέλευσης ακόμη και αν η ψήφος του Αντιπροσώπου ήταν αποφασιστική για τη λήψη τους. Ο αντιπρόσωπος μετόχου υποχρεούται να γνωστοποιεί στην Εταιρεία, πριν από την έναρξη της συνεδρίασης της Έκτακτης Γενικής Συνέλευσης, κάθε συγκεκριμένο γεγονός, το οποίο μπορεί να είναι χρήσιμο στους μετόχους για την αξιολόγηση του κινδύνου να εξυπηρετήσει ο αντιπρόσωπος άλλα συμφέροντα πλην των συμφερόντων του αντιπροσωπευμένου μετόχου. Κατά την έννοια της παρούσας παραγράφου, μπορεί να προκύπτει σύγκρουση συμφερόντων ιδίως όταν ο αντιπρόσωπος: (α) είναι μέτοχος που ασκεί τον έλεγχο της Εταιρείας ή είναι άλλο νομικό πρόσωπο ή οντότητα η οποία ελέγχεται από το μέτοχο αυτόν, (β) είναι μέλος του Διοικητικού Συμβουλίου ή της εν γένει διοίκησης της Εταιρείας ή μετόχου που ασκεί τον έλεγχο της Εταιρείας ή άλλου νομικού προσώπου ή οντότητας που ελέγχεται από μέτοχο ο οποίος ασκεί τον έλεγχο της Εταιρείας, (γ) είναι υπάλληλος ή ορκωτός ελεγκτής της Εταιρείας ή μετόχου που ασκεί τον έλεγχο της Εταιρείας, ή άλλου νομικού προσώπου ή οντότητας που ελέγχεται από μέτοχο, ο οποίος ασκεί τον έλεγχο της Εταιρείας, (δ) είναι σύζυγος ή συγγενής πρώτου βαθμού με ένα από τα φυσικά πρόσωπα που αναφέρονται στις ως άνω περιπτώσεις (α) έως (γ). Ο διορισμός και η ανάκληση αντιπροσώπου του μετόχου γίνεται εγγράφως και κοινοποιείται στην Εταιρεία εγγράφως, τουλάχιστον τρεις (3) ημέρες πριν από την ημερομηνία συνεδρίασης της Έκτακτης Γενικής Συνέλευσης, ήτοι μέχρι την 22.11.2015. Η Εταιρεία διαθέτει στην ιστοσελίδα της (www.selonda.gr) το έντυπο που πρέπει να χρησιμοποιηθεί για τον διορισμό αντιπροσώπου. Το έντυπο αυτό κατατίθεται συμπληρωμένο και υπογεγραμμένο από τον μέτοχο στο Τμήμα Εξυπηρέτησης Μετόχων της Εταιρείας (Υπόψη: κας Ανδρομάχης Παπατόλη, τηλ: 210-3724900) στη διεύθυνση: Ναυάρχου Νικοδήμου 30, ΤΚ 10556, Αθήνα τρεις (3) τουλάχιστον ημέρες πριν από την ημερομηνία της Έκτακτης Γενικής Συνέλευσης, ήτοι μέχρι την 22.11.2015. Το Καταστατικό της Εταιρείας δεν προβλέπει τη δυνατότητα συμμετοχής στη Γενική Συνέλευση με ηλεκτρονικά μέσα χωρίς τη φυσική παρουσία των μετόχων στον τόπο διεξαγωγής της, ούτε τη δυνατότητα εξ αποστάσεως συμμετοχής των μετόχων στην ψηφοφορία ούτε τη δυνατότητα διορισμού και ανάκλησης αντιπροσώπου με ηλεκτρονικά μέσα. Γ. ΔΙΚΑΙΩΜΑΤΑ ΜΕΙΟΨΗΦΙΑΣ ΜΕΤΟΧΩΝ: Σύμφωνα με το άρθρο 39 παρ. 2, 2α, 4 και 5 του Κ.Ν. 2190/1920 οι μέτοχοι έχουν τα ακόλουθα δικαιώματα: (α) Με αίτηση μετόχων που εκπροσωπούν το ένα εικοστό (1/20) του καταβεβλημένου μετοχικού κεφαλαίου, το Διοικητικό Συμβούλιο της Εταιρείας υποχρεούται να εγγράψει στην ημερήσια διάταξη της Έκτακτης Γενικής Συνέλευσης πρόσθετα θέματα, εάν η σχετική αίτηση περιέλθει στο Διοικητικό Συμβούλιο δεκαπέντε (15) τουλάχιστον ημέρες πριν από την Έκτακτη Γενική Συνέλευση. Η αίτηση για την έγγραφη πρόσθετων θεμάτων στην ημερήσια διάταξη συνοδεύεται από αιτιολόγηση ή από σχέδιο απόφασης προς έγκριση στη Γενική Συνέλευση και η αναθεωρημένη ημερήσια διάταξη δημοσιοποιείται με τον ίδιο τρόπο όπως η προηγούμενη ημερήσια διάταξη, δεκατρείς (13) ημέρες πριν από την ημερομηνία της Έκτακτης Γενικής Συνέλευσης και ταυτόχρονα τίθεται στη διάθεση των μετόχων στην ιστοσελίδα της Εταιρείας (www.selonda.gr), μαζί με την αιτιολόγηση ή το σχέδιο απόφασης που έχει υποβληθεί από τους μετόχους κατά τα προβλεπόμενα στο άρθρο 27 παρ. 3 του Κ.Ν. 2190/1920. (β) Με αίτηση μετόχων που εκπροσωπούν το ένα εικοστό (1/20) του καταβεβλημένου μετοχικού κεφαλαίου, το Διοικητικό Συμβούλιο θέτει στη διάθεση των μετόχων κατά τα οριζόμενα στο άρθρο 27 παρ. 3 του Κ.Ν. 2190/1920, έξι (6) τουλάχιστον ημέρες πριν από την ημερομηνία της Γενικής Συνέλευσης, σχέδια αποφάσεων για θέματα που έχουν περιληφθεί στην αρχική ή την αναθεωρημένη ημερήσια

διάταξη, αν η σχετική αίτηση περιέλθει στο Διοικητικό Συμβούλιο επτά (7) τουλάχιστον ημέρες πριν από την ημερομηνία της Γενικής Συνέλευσης. (γ) Μετά από αίτηση οποιουδήποτε μετόχου που υποβάλλεται στην Εταιρεία πέντε (5) τουλάχιστον πλήρεις ημέρες πριν από τη Γενική Συνέλευση, το Διοικητικό Συμβούλιο υποχρεούται να παρέχει στη Γενική Συνέλευση τις αιτούμενες συγκεκριμένες πληροφορίες για τις υποθέσεις της Εταιρείας, στο μέτρο που αυτές είναι χρήσιμες για την πραγματική εκτίμηση των θεμάτων της ημερήσιας διάταξης. Επίσης, με αίτηση μετόχων, που εκπροσωπούν τουλάχιστον το ένα εικοστό (1/20) του καταβεβλημένου μετοχικού κεφαλαίου, το Διοικητικό Συμβούλιο υποχρεούται να ανακοινώνει στην Έκτακτη Γενική Συνέλευση, τα ποσά που, κατά την τελευταία διετία, καταβλήθηκαν σε κάθε μέλος του Διοικητικού Συμβουλίου ή τους διευθυντές της εταιρείας, καθώς και κάθε παροχή προς τα πρόσωπα αυτά από οποιαδήποτε αιτία ή σύμβαση της εταιρείας με αυτούς. Το Διοικητικό Συμβούλιο μπορεί να αρνηθεί την παροχή των πληροφοριών για αποχρώντα ουσιώδη λόγο, ο οποίος αναγράφεται στα πρακτικά. Το Διοικητικό Συμβούλιο μπορεί να απαντήσει ενιαία σε αιτήσεις μετόχων με το ίδιο περιεχόμενο. Υποχρέωση παροχής πληροφοριών δεν υφίσταται όταν οι σχετικές πληροφορίες διατίθενται ήδη στην ιστοσελίδα της Εταιρείας, ιδίως με την μορφή ερωτήσεων και απαντήσεων. (δ) Μετά από αίτηση μετόχων που εκπροσωπούν το ένα πέμπτο (1/5) του καταβεβλημένου μετοχικού κεφαλαίου, η οποία υποβάλλεται στην Εταιρεία πέντε (5) τουλάχιστον πλήρεις ημέρες πριν από τη Γενική Συνέλευση, το Διοικητικό Συμβούλιο υποχρεούται να παρέχει στη Γενική Συνέλευση πληροφορίες για την πορεία των εταιρικών υποθέσεων και την περιουσιακή κατάσταση της Εταιρείας. Το Διοικητικό Συμβούλιο μπορεί να αρνηθεί την παροχή των πληροφοριών για αποχρώντα ουσιώδη λόγο, ο οποίος αναγράφεται στα πρακτικά. Αντίστοιχες προθεσμίες για τυχόν άσκηση δικαιωμάτων μειοψηφίας των μετόχων ισχύουν και σε περίπτωση Επαναληπτικών Γενικών Συνελεύσεων. Σε όλες τις ανωτέρω αναφερόμενες περιπτώσεις οι αιτούντες μέτοχοι οφείλουν να αποδεικνύουν τη μετοχική τους ιδιότητα και τον αριθμό των μετοχών που κατέχουν κατά την άσκηση του σχετικού δικαιώματος. Τέτοια απόδειξη αποτελεί και η προσκόμιση βεβαίωσης από την Ε.Χ.Α.Ε. όπου τηρούνται οι κινητές αξίες ή η πιστοποίηση της μετοχικής ιδιότητας με απευθείας ηλεκτρονική σύνδεση της Εταιρείας με τα αρχεία της Ε.Χ.Α.Ε. Δ. ΔΙΑΘΕΣΙΜΑ ΕΓΓΡΑΦΑ & ΠΛΗΡΟΦΟΡΙΕΣ: Το πλήρες κείμενο των εγγράφων και των σχεδίων απόφασης ή σχόλιο του ΔΣ για κάθε θέμα της ημερήσιας διάταξης που προβλέπονται στις περιπτώσεις γ' και δ' της παρ. 3 του άρθρου 27 του Κ.Ν. 2190/1920 θα διατίθεται και σε έγχαρτη μορφή στα γραφεία του Τμήματος Εξυπηρέτησης Μετόχων της Εταιρείας στη διεύθυνση Ναυάρχου Νικοδήμου 30, ΤΚ 10556, Αθήνα (Υπεύθυνη: κα Ανδρομάχη Παπατόλη, τηλ: 210-3724900). Οι πληροφορίες του άρθρου 27 παρ. 3 του Κ.Ν. 2190/1920 (πλήρες κείμενο Πρόσκλησης σύγκλησης Γενικής Συνέλευσης, συνολικός αριθμός των μετοχών και των δικαιωμάτων ψήφου που υφίστανται κατά την ημερομηνία της Πρόσκλησης, έγγραφα που πρόκειται να υποβληθούν στην Γενική Συνέλευση, σχέδια αποφάσεων ή σχόλιο ΔΣ για κάθε θέμα της ημερήσιας διάταξης, έντυπο διορισμού αντιπροσώπου) διατίθενται σε ηλεκτρονική μορφή στην ιστοσελίδα της Εταιρείας (www.selonda.gr) ενώ μπορούν να αποσταλούν και ταχυδρομικώς χωρίς χρέωση σε κάθε μέτοχο που το ζητεί.

ΕΠΙΛΕΚΤΟΣ ΚΛΩΣ/ΡΓΙΑ Α.Ε.Β.Ε.

Τακτική Γενική Συνέλευση, την Παρασκευή **04/12/2015** και **ώρα 12:00**, στην έδρα της εταιρείας, η οποία βρίσκεται στο Δήμο Αχαρνών (Μενιδίου) Αττικής, στο 15ο χλμ της Λεωφόρου Πάρνηθος. Σε περίπτωση μη επίτευξης της απαιτούμενης απαρτίας για όλα ή για ορισμένα θέματα της ημερήσιας διάταξης, το Διοικητικό Συμβούλιο με την παρούσα πρόσκληση καλεί τους μετόχους σε Α' Επαναληπτική Γενική Συνέλευση, στις 15 Δεκεμβρίου 2015, ημέρα Τρίτη και ώρα 09:00, στα γραφεία (έδρα) της εταιρείας, 15ο χλμ της Λεωφόρου Πάρνηθος. ΘΕΜΑΤΑ ΗΜΕΡΗΣΙΑΣ ΔΙΑΤΑΞΗΣ: 1.Υποβολή και έγκριση των Ατομικών και Ενοποιημένων Ετήσιων Οικονομικών Καταστάσεων της εταιρικής χρήσης 01.07.2014-30.06.2015 που έχουν συνταχθεί σύμφωνα με τα Δ.Π.Χ.Α., με την ενοποιημένη έκθεση του Διοικητικού Συμβουλίου και της επ' αυτών έκθεσης του Ορκωτού Ελεγκτή. 2. Απαλλαγή του Διοικητικού Συμβουλίου και των ελεγκτών από κάθε ευθύνη αποζημίωσης για την χρήση που έκλεισε την 30η Ιουνίου 2015. 3. Εκλογή τακτικού και αναπληρωματικού Ορκωτού Ελεγκτή Λογιστή για την χρήση από 1^η Ιουλίου 2015 μέχρι 30η Ιουνίου 2016. 4. Παροχή αδειών στα μέλη του Διοικητικού Συμβουλίου για διενέργεια εμπορικών πράξεων και συμμετοχή σε άλλες εταιρείες. 5. Έγκριση αμοιβών μελών του Διοικητικού Συμβουλίου για την χρήση 2014-2015 και προέγκριση αυτών για την χρήση 2015-2016. 6. Εκλογή νέου Διοικητικού Συμβουλίου. 7. Εκλογή επιτροπής ελέγχου σύμφωνα με το άρθρο 37 του Ν. 3693/2008. 8. Έγκριση προγράμματος αγοράς ιδίων μετοχών της εταιρείας σύμφωνα με το άρθρο 16 του Κ.Ν 2190/20, όπως αυτό ισχύει και παροχή σχετικών εξουσιοδοτήσεων στο Διοικητικό Συμβούλιο της Εταιρείας. 9. Διάφορες ανακοινώσεις - Σύμφωνα με το άρθρο 26 παρ. 2β του κ.ν. 2190/1920, όπως ισχύει μετά την τροποποίησή του από το άρθρο 3 του ν. 3884/2010, η Εταιρεία ενημερώνει τους μετόχους για τα ακόλουθα: Α.ΔΙΚΑΙΩΜΑ ΣΥΜΜΕΤΟΧΗΣ ΚΑΙ ΨΗΦΟΥ - Στην Ετήσια Γενική Συνέλευση δικαιούται να συμμετάσχει όποιος εμφανίζεται ως μέτοχος στα αρχεία του Συστήματος Αύλων Τίτλων που διαχειρίζεται η «Ελληνικά Χρηματιστήρια Α.Ε.» (Ε.Χ.Α.Ε.), στο οποίο τηρούνται οι κινητές αξίες (μετοχές) της Εταιρείας. Η απόδειξη της μετοχικής ιδιότητας γίνεται με την προσκόμιση σχετικής έγγραφης βεβαίωσης του ως άνω φορέα ή εναλλακτικά, με απευθείας ηλεκτρονική σύνδεση της Εταιρείας με τα αρχεία του εν λόγω φορέα. Η ιδιότητα του μετόχου πρέπει να υφίσταται κατά την 29.11.2015 (ημερομηνία καταγραφής), ήτοι κατά την έναρξη της πέμπτης (5ης) ημέρας πριν από την ημέρα συνεδρίασης της Γενικής Συνέλευσης της 04.12.2015, και η σχετική βεβαίωση ή η ηλεκτρονική πιστοποίηση σχετικά με την μετοχική ιδιότητα πρέπει να περιέλθει στην Εταιρεία το αργότερο την 01.12.2015, ήτοι την τρίτη (3η) ημέρα πριν από τη συνεδρίαση της Γενικής Συνέλευσης. Για την Α' Επαναληπτική Γενική Συνέλευση η ιδιότητα του μετόχου πρέπει να υφίσταται κατά την έναρξη της 11.12.2015 (ημερομηνία καταγραφής Α' Επαναληπτικής Γενικής Συνέλευσης), ήτοι της τέταρτης (4ης) ημέρας πριν από την ημερομηνία συνεδρίασης της Α' Επαναληπτικής Γενικής Συνέλευσης, η δε σχετική έγγραφη βεβαίωση ή η ηλεκτρονική πιστοποίηση σχετικά με την μετοχική ιδιότητα πρέπει να περιέλθει στην Εταιρεία το αργότερο την 12.12.2015, ήτοι την τρίτη (3η) ημέρα πριν από την συνεδρίαση της ως άνω Γενικής Συνέλευσης. Έναντι της Εταιρείας θεωρείται ότι έχει δικαίωμα συμμετοχής και ψήφου στη Γενική Συνέλευση μόνον όποιος φέρει την ιδιότητα του μετόχου κατά την αντίστοιχη ημερομηνία καταγραφής. Σε περίπτωση μη συμμόρφωσης προς τις διατάξεις του άρθρου 28α του κ.ν. 2190/1920, ο εν λόγω μέτοχος μετέχει στη Γενική Συνέλευση μόνο μετά από άδεια της. Σημειώνεται ότι η άσκηση των εν λόγω δικαιωμάτων (συμμετοχής και ψήφου) δεν προϋποθέτει την δέσμευση των μετοχών του δικαιούχου ούτε την τήρηση άλλης ανάλογης διαδικασίας, η οποία περιορίζει την δυνατότητα πώλησης και μεταβίβασης αυτών κατά το χρονικό διάστημα που μεσολαβεί ανάμεσα στην ημερομηνία καταγραφής και στην ημερομηνία της Γενικής Συνέλευσης. Β. ΔΙΚΑΙΩΜΑΤΑ ΜΕΙΟΨΗΦΙΑΣ ΤΩΝ ΜΕΤΟΧΩΝ - (α) Με αίτηση μετόχων που εκπροσωπούν το ένα εικοστό (1/20) του καταβεβλημένου μετοχικού κεφαλαίου, το Διοικητικό Συμβούλιο της Εταιρείας υποχρεούται να εγγράψει στην ημερήσια διάταξη της Γενικής Συνέλευσης προδεδεμένα θέματα, εάν η σχετική αίτηση περιέλθει στο Διοικητικό Συμβούλιο μέχρι την 19.11.2015 δηλ. δέκα πέντε (15) τουλάχιστον ημέρες πριν από τη Γενική Συνέλευση. Η αίτηση για την εγγραφή πρόσθετων θεμάτων στην ημερήσια διάταξη συνοδεύεται από αιτιολόγηση ή από σχέδιο απόφασης προς έγκριση στη Γενική Συνέλευση και η αναθεωρημένη ημερήσια διάταξη δημοσιοποιείται με τον ίδιο τρόπο όπως η προηγούμενη ημερήσια διάταξη, στις 21.11.2015, δηλ. δέκα τρεις (13) ημέρες πριν από την ημερομηνία της Ετήσιας Γενικής Συνέλευσης και ταυτόχρονα τίθεται στη διάθεση των μετόχων στην ιστοσελίδα της Εταιρείας (ιδ. κατωτέρω), μαζί με την αιτιολόγηση ή το σχέδιο απόφασης που έχει υποβληθεί από τους μετόχους κατά τα προβλεπόμενα στο άρθρο 27 παρ. 3 του κ.ν. 2190/1920. (β) Με

ΕΛΛΗΝΙΚΑ ΧΡΗΜΑΤΙΣΤΗΡΙΑ - ΧΡΗΜΑΤΙΣΤΗΡΙΟ ΑΘΗΝΩΝ Α.Ε. ΣΥΜΜΕΤΟΧΩΝ
ΔΙΕΥΘΥΝΣΗ ΣΤΡΑΤΗΓΙΚΗΣ ΕΠΙΚΟΙΝΩΝΙΑΣ & ΑΝΑΛΥΣΗΣ ΑΓΟΡΩΝ - ΥΠΗΡΕΣΙΑ ΠΛΗΡΟΦΟΡΗΣΗΣ ΑΓΟΡΩΝ

αίτηση μετόχων που εκπροσωπούν το ένα εικοστό (1/20) του καταβεβλημένου μετοχικού κεφαλαίου, το Διοικητικό Συμβούλιο θέτει στη διάθεση των μετόχων κατά τα οριζόμενα στο άρθρο 27 παρ. 3 του κ.ν. 2190/1920, το αργότερο μέχρι την 28.11.2015, ήτοι έξι (6) τουλάχιστον ημέρες πριν από την ημερομηνία της Γενικής Συνέλευσης, σχέδια αποφάσεων για θέματα που έχουν περιληφθεί στην αρχική ή την αναθεωρημένη ημερήσια διάταξη, αν η σχετική αίτηση περιέλθει στο Διοικητικό Συμβούλιο μέχρι την 27.11.2015, δηλ. επτά (7) τουλάχιστον ημέρες πριν από την ημερομηνία της Γενικής Συνέλευσης. (γ) Μετά από αίτηση οποιουδήποτε μετόχου που υποβάλλεται στην Εταιρεία μέχρι τις 28.11.2015, δηλ. πέντε (5) τουλάχιστον πλήρεις ημέρες πριν από τη Γενική Συνέλευση, το Διοικητικό Συμβούλιο υποχρεούται να παρέχει στη Γενική Συνέλευση τις απαιτούμενες συγκεκριμένες πληροφορίες για τις υποθέσεις της Εταιρείας, στο μέτρο που αυτές είναι χρήσιμες για την πραγματική εκτίμηση των θεμάτων της ημερήσιας διάταξης. Το Διοικητικό Συμβούλιο μπορεί να αρνηθεί την παροχή των πληροφοριών για αποχρώντα ουσιώδη λόγο, ο οποίος αναγράφεται στα πρακτικά. Το Διοικητικό Συμβούλιο μπορεί να απαντήσει ενιαία σε αιτήσεις μετόχων με το ίδιο περιεχόμενο. Υποχρέωση παροχής πληροφοριών δεν υφίσταται όταν οι σχετικές πληροφορίες διατίθενται ήδη στην ιστοσελίδα της Εταιρείας, ιδίως με την μορφή ερωτήσεων και απαντήσεων. (δ) Μετά από αίτηση μετόχων που εκπροσωπούν το ένα πέμπτο (1/5) του καταβεβλημένου μετοχικού κεφαλαίου, η οποία υποβάλλεται στην Εταιρεία μέχρι τις 28.11.2015, δηλ. πέντε (5) τουλάχιστον πλήρεις ημέρες πριν από τη Γενική Συνέλευση, το Διοικητικό Συμβούλιο υποχρεούται να παρέχει στη Γενική Συνέλευση πληροφορίες για την πορεία των εταιρικών υποθέσεων και την περιουσιακή κατάσταση της Εταιρείας. Το Διοικητικό Συμβούλιο μπορεί να αρνηθεί την παροχή των πληροφοριών για αποχρώντα ουσιώδη λόγο, ο οποίος αναγράφεται στα πρακτικά. Αντίστοιχες προθεσμίες για τυχόν άσκηση δικαιωμάτων μειοψηφίας των μετόχων ισχύουν και σε περίπτωση Επαναληπτικών Γενικών Συνελεύσεων. Σε όλες τις ανωτέρω αναφερόμενες περιπτώσεις οι αιτούντες μέτοχοι οφείλουν να αποδεικνύουν τη μετοχική τους ιδιότητα και τον αριθμό των μετοχών που κατέχουν κατά την άσκηση του σχετικού δικαιώματος. Τέτοια απόδειξη αποτελεί και η προσκόμιση βεβαίωσης από τον φορέα στον οποίο τηρούνται οι οικείες κινητές ή η πιστοποίηση της μετοχικής ιδιότητας με απευθείας ηλεκτρονική σύνδεση φορέα και Εταιρείας. Γ. ΔΙΑΔΙΚΑΣΙΑ ΓΙΑ ΤΗΝ ΑΣΚΗΣΗ ΚΑΙ ΔΙΚΑΙΩΜΑΤΟΣ ΨΗΦΟΥ ΜΕΣΩ ΑΝΤΙΠΡΟΣΩΠΟΥ – Ο μέτοχος συμμετέχει στη Γενική Συνέλευση και ψηφίζει είτε αυτοπροσώπως είτε μέσω αντιπροσώπων. Κάθε μέτοχος μπορεί να διορίζει μέχρι τρεις (3) αντιπροσώπους. Νομικά πρόσωπα μετέχουν στη Γενική Συνέλευση ορίζοντας ως εκπροσώπους τους μέχρι τρία (3) φυσικά πρόσωπα. Ωστόσο, αν ο μέτοχος κατέχει μετοχές της Εταιρείας, οι οποίες εμφανίζονται σε περισσότερους του ενός λογαριασμούς αξιών, ο περιορισμός αυτός δεν εμποδίζει τον εν λόγω μέτοχο να ορίζει διαφορετικούς αντιπροσώπους για τις μετοχές που εμφανίζονται στον κάθε λογαριασμό αξιών σε σχέση με τη Γενική Συνέλευση. Αντιπρόσωπος που ενεργεί για περισσότερους μετόχους μπορεί να ψηφίζει διαφορετικά για κάθε μέτοχο. Ο αντιπρόσωπος μετόχου υποχρεούται να γνωστοποιεί στην Εταιρεία, πριν από την έναρξη της συνεδρίασης της Γενικής Συνέλευσης, κάθε συγκεκριμένο γεγονός, το οποίο μπορεί να είναι χρήσιμο στους μετόχους για την αξιολόγηση του κινδύνου να εξυτηρηθεί ο αντιπρόσωπος άλλα συμφέροντα πλην των συμφερόντων του αντιπροσωπευμένου μετόχου. Κατά την έννοια της παρούσας παραγράφου, μπορεί να προκύπτει σύγκρουση συμφερόντων ιδίως όταν ο αντιπρόσωπος: α) είναι μέτοχος που ασκεί τον έλεγχο της Εταιρείας ή είναι άλλο νομικό πρόσωπο ή οντότητα η οποία ελέγχεται από το μέτοχο αυτόν, β) είναι μέλος του Διοικητικού Συμβουλίου ή της εν γένει διοίκησης της Εταιρείας ή μετόχου που ασκεί τον έλεγχο της Εταιρείας, ή άλλου νομικού προσώπου ή οντότητας που ελέγχεται από μέτοχο ο οποίος ασκεί τον έλεγχο της Εταιρείας, γ) είναι υπάλληλος ή ορκωτός ελεγκτής της Εταιρείας ή μετόχου που ασκεί τον έλεγχο της Εταιρείας, ή άλλου νομικού προσώπου ή οντότητας που ελέγχεται από μέτοχο, ο οποίος ασκεί τον έλεγχο της Εταιρείας, δ) είναι σύζυγος ή συγγενής πρώτου βαθμού με ένα από τα φυσικά πρόσωπα που αναφέρονται στις ως άνω περιπτώσεις (α) έως (γ). Ο διορισμός και η ανάκληση αντιπροσώπου του μετόχου γίνεται εγγράφως και κοινοποιείται στην Εταιρεία με τους ίδιους τύπους, τουλάχιστον τρεις (3) ημέρες πριν από την ημερομηνία συνεδρίασης της Γενικής Συνέλευσης (15ο χλμ Λ.Πάρνηθος- Αχαρνές). Η Εταιρεία θα καταστήσει διαθέσιμο στην ιστοσελίδα της (www.stiafilco.com) το έντυπο που μπορεί να χρησιμοποιηθεί για το διορισμό αντιπροσώπου. Το έντυπο αυτό κατατίθεται συμπληρωμένο και υπογεγραμμένο από τον μέτοχο στο Τμήμα Εξυπηρέτησης Μετόχων της Εταιρείας στη διεύθυνση: 15ο χλμ Λ. Πάρνηθος- Αχαρνές, 2^{ος} όροφος ή αποστέλλεται στο fax: 210-2467177 τρεις (3) τουλάχιστον ημέρες πριν από την ημερομηνία της Γενικής Συνέλευσης. Ο δικαιούχος καλείται να μεριμνά για την επιβεβαίωση της επιτυχούς αποστολής του εντύπου διορισμού αντιπροσώπου και της παραλαβής του από την Εταιρεία, καλώντας στο τηλέφωνο: 210 - 2404240. Το Καταστατικό της Εταιρείας δεν προβλέπει τη δυνατότητα συμμετοχής στη Γενική Συνέλευση με ηλεκτρονικά μέσα χωρίς τη φυσική παρουσία των μετόχων στον τόπο διεξαγωγής της ή τη δυνατότητα εξ αποστάσεως συμμετοχής των μετόχων στην ψηφοφορία. Δ.ΔΙΑΘΕΣΙΜΑ ΕΓΓΡΑΦΑ & ΠΛΗΡΟΦΟΡΙΕΣ - Οι πληροφορίες του άρθρου 27 παρ. 3 του Κ.Ν. 2190/1920 συμπερίλημβανόμενης της πρόσκλησης για σύγκληση της Γενικής Συνέλευσης, του εντύπου διορισμού αντιπροσώπου και των σχεδίων αποφάσεων για τα θέματα της ημερήσιας διάταξης, καθώς και πληρέστερες πληροφορίες σχετικά με την άσκηση των δικαιωμάτων μειοψηφίας των παραγράφων 2, 2α, 4 και 5 του άρθρου 39 του Κ.Ν. 2190/1920, διατίθενται σε ηλεκτρονική μορφή στην ιστοσελίδα της Εταιρείας www.stiafilco.com. Το πλήρες κείμενο των σχεδίων αποφάσεων και τυχόν εγγράφων που προβλέπονται στο άρθρο 27 παρ. 3 περιπτώσεις γ' και δ' του κ.ν. 2190/1920 θα διατίθεται σε έγχαρτη μορφή στα γραφεία του Τμήματος Εξυπηρέτησης Μετόχων της Εταιρείας στη διεύθυνση: 15ο χλμ Λ.Πάρνηθος- Αχαρνές, 2ος όροφος.

ΤΕΧΝΙΚΗ ΟΛΥΜΠΙΑΚΗ Α.Ε.*

Έκτακτη Γενική Συνέλευση την 07/12/2015, ημέρα Δευτέρα και ώρα 10:00 πμ, στα γραφεία της έδρας της εταιρείας (Σολωμού 20 – Αλιμος Αττικής), για συζήτηση και λήψη αποφάσεων στα παρακάτω θέματα της ημερήσιας διάταξης: 1. Έγκριση: α) της απόσχισης του κατασκευαστικού κλάδου της εταιρείας μας με απορρόφηση του από την εταιρεία «ΠΟΡΤΟ ΚΑΡΡΑΣ Α.Ε.» και των όρων αυτής, σύμφωνα με τις διατάξεις των άρθρων 68-77 του Κ.Ν.2190/1920 και του Ν. 2166/1993, και β) παροχή εξουσιοδότησης για την υπογραφή της συμβολαιογραφικής πράξης απόσχισης και απορρόφησης, ως και τη διενέργεια κάθε άλλης πράξης ή δήλωσης προς τον σκοπό αυτό. 2. Έγκριση των έως σήμερα διενεργηθεισών πράξεων ή δηλώσεων και ανακοινώσεων του Διοικητικού Συμβουλίου της εταιρείας και των εκπροσώπων ή πληρεξουσίων αυτής, για τους σκοπούς της ως άνω απόσχισης και απορρόφησης. 3. Επικύρωση της απόφασης του Δ.Σ. περί παροχής εντολής στην ALPHA BANK για την έκδοση εγγυητικής επιστολής υπέρ της θυγατρικής εταιρείας «ΚΤΗΜΑ ΠΟΡΤΟ ΚΑΡΡΑΣ Α.Ε.». 4. Διάφορες ανακοινώσεις. ΔΙΚΑΙΩΜΑ ΣΥΜΜΕΤΟΧΗΣ ΚΑΙ ΨΗΦΟΥ - Στην Έκτακτη Γενική Συνέλευση της 7/12/2015 έχουν δικαίωμα να λάβουν μέρος και να ψηφίσουν Μέτοχοι που θα είναι εγγεγραμμένοι κατά την έναρξη της πέμπτης μέρας πριν από τη συνεδρίαση της Γενικής Συνέλευσης (ημερομηνία καταγραφής) στο αρχείο μετόχων της εταιρείας που τηρείται ηλεκτρονικά στην εταιρεία «Ελληνικά Χρηματιστήρια Ανώνυμη Εταιρεία Συμμετοχών, Εκκαθάρισης, Διακανονισμού και Καταχώρησης» (Ε.Χ.Α.Ε.), χωρίς να απαιτείται δέσμευση των μετοχών τους, η δε ηλεκτρονική πιστοποίηση σχετικά με τη μετοχική ιδιότητα πρέπει να περιέλθει στην εταιρεία το αργότερο την τρίτη μέρα πριν από τη συνεδρίαση της Γενικής Συνέλευσης. Κάθε μετοχή έχει δικαίωμα μίας ψήφου. Έναντι της εταιρείας θεωρείται ότι έχει δικαίωμα συμμετοχής και ψήφου στη Γενική Συνέλευση μόνο όποιος φέρει την ιδιότητα του μετόχου κατά την ημερομηνία καταγραφής. Σε περίπτωση μη συμμόρφωσης του μετόχου προς τις διατάξεις του άρθρου 28Α του Κ.Ν. 2190/1920, αυτός μετέχει στη Γενική Συνέλευση μόνο μετά από άδειά της. Η άσκηση των δικαιωμάτων δεν

προϋποθέτει την δέσμευση των μετοχών του δικαιούχου ούτε την τήρηση άλλης ανάλογης διαδικασίας, η οποία περιορίζει τη δυνατότητα πώλησης και μεταβίβασης αυτών κατά το χρονικό διάστημα που μεσολαβεί ανάμεσα στην ημερομηνία καταγραφής και στη Γενική Συνέλευση. Σε περίπτωση μη επίτευξης της απαιτούμενης απαρτίας, για τα θέματα της ημερήσιας διάταξης, οι Μέτοχοι καλούνται: - Σε Α' Επαναληπτική Έκτακτη Γενική Συνέλευση την 18/12/2015, ημέρα Παρασκευή και ώρα 10:00 στον Αλιμο, Σολωμού 20, στα γραφεία της εταιρείας, στην οποία έχουν δικαίωμα συμμετοχής και ψήφου οι Μέτοχοι οι οποίοι θα είναι εγγεγραμμένοι στο αρχείο μετόχων της εταιρείας κατά την έναρξη της τέταρτης μέρας πριν από τη συνεδρίαση της Γενικής Συνέλευσης (ημερομηνία καταγραφής). Στην περίπτωση Α' Επαναληπτικής Γενικής Συνελεύσεως, η ηλεκτρονική πιστοποίηση σχετικά με την μετοχική ιδιότητα πρέπει να περιέλθει στην Εταιρεία το αργότερο την τρίτη ημέρα πριν από την συνεδρίαση της Γενικής Συνέλευσης. - Σε Β' Επαναληπτική Έκτακτη Γενική Συνέλευση την 29/12/2015, ημέρα Τρίτη και ώρα 10:00 στον Αλιμο, Σολωμού 20, στα γραφεία της εταιρείας, στην οποία έχουν δικαίωμα συμμετοχής και ψήφου οι Μέτοχοι οι οποίοι θα είναι εγγεγραμμένοι στο αρχείο μετόχων της εταιρείας κατά την έναρξη της τέταρτης μέρας πριν από τη συνεδρίαση της Γενικής Συνέλευσης (ημερομηνία καταγραφής). Στην περίπτωση Β Επαναληπτικής Γενικής Συνελεύσεως, η ηλεκτρονική πιστοποίηση σχετικά με την μετοχική ιδιότητα πρέπει να περιέλθει στην Εταιρεία το αργότερο την τρίτη ημέρα πριν από την συνεδρίαση της Γενικής Συνέλευσης. Σημειώνεται ότι δε θα δημοσιευθεί νέα πρόσκληση για τις επαναληπτικές συνελεύσεις σύμφωνα με το άρθρο 29 του Κ.Ν. 2190/1920, όπως ισχύει. ΔΙΑΔΙΚΑΣΙΑ ΓΙΑ ΤΗΝ ΑΣΚΗΣΗ ΔΙΚΑΙΩΜΑΤΟΣ ΨΗΦΟΥ ΜΕΣΩ ΑΝΤΙΠΡΟΣΩΠΟΥ - Ο μέτοχος συμμετέχει στην Έκτακτη Γενική Συνέλευση και ψηφίζει είτε αυτοπροσώπως είτε μέσω αντιπροσώπων του. Κάθε μέτοχος μπορεί να διορίζει μέχρι τρεις (3) αντιπροσώπους. Νομικά πρόσωπα μετέχουν ορίζοντας ως εκπροσώπους μέχρι τρία (3) φυσικά πρόσωπα. Σε περίπτωση που μέτοχος κατέχει μετοχές της Εταιρείας, οι οποίες εμφανίζονται σε περισσότερους του ενός λογαριασμούς αξιών, αυτός μπορεί να ορίσει διαφορετικούς αντιπροσώπους για τις μετοχές που εμφανίζονται στον κάθε λογαριασμό αξιών. Αντιπρόσωπος που ενεργεί για περισσότερους μετόχους μπορεί να ψηφίζει διαφορετικά για κάθε μέτοχο. Οι Μέτοχοι που επιθυμούν να συμμετάσχουν στην Έκτακτη Γενική Συνέλευση μέσω αντιπροσώπου οφείλουν να καταθέσουν στην Εταιρεία τη σχετική εξουσιοδότηση αντιπροσώπευσης που είναι διαθέσιμη στα γραφεία της εταιρείας στο Τμήμα Μετοχολογίου, Σολωμού 20, Αλιμος, 174 56 και στην ιστοσελίδα www.techol.gr, το αργότερο την τρίτη ημέρα πριν από τη συνεδρίαση της κάθε Γενικής Συνέλευσης. Ο αντιπρόσωπος μετόχου υποχρεούται να γνωστοποιεί στην εταιρεία, πριν την έναρξη της συνεδρίασης της Έκτακτης Γενικής Συνέλευσης, κάθε συγκεκριμένο γεγονός, το οποίο μπορεί να είναι χρήσιμο στους μετόχους για την αξιολόγηση του κινδύνου να εξυπηρετήσει ο αντιπρόσωπος άλλα συμφέροντα πλην των συμφερόντων του αντιπροσωπευόμενου μετόχου. ΔΙΚΑΙΩΜΑΤΑ ΜΕΙΟΨΗΦΙΑΣ ΤΩΝ ΜΕΤΟΧΩΝ - Σε σχέση με την ανωτέρω Έκτακτη Γενική Συνέλευση οι Μέτοχοι της εταιρείας έχουν και τα εξής δικαιώματα: (Α) Σύμφωνα με την παρ. 2 του άρθρ. 39 Ν. 2190/20, εφόσον εκπροσωπούν τουλάχιστον ένα εικοστό (1/20) του καταβεβλημένου μετοχικού κεφαλαίου, μπορούν με αίτησή τους, η οποία πρέπει να περιέλθει στο Διοικητικό Συμβούλιο δέκα πέντε (15) τουλάχιστον ημέρες πριν από τη Γενική Συνέλευση να ζητήσουν από το Διοικητικό Συμβούλιο να εγγράψει στην ημερήσια διάταξη της Έκτακτης Γενικής Συνέλευσης, πρόσθετα θέματα. Η αίτηση πρέπει να συνοδεύεται από αιτιολόγηση ή από σχέδιο απόφασης προς έγκριση στη Γενική Συνέλευση. Η αναθεωρημένη ημερήσια διάταξη δημοσιοποιείται με τον ίδιο τρόπο, όπως η προηγούμενη ημερήσια διάταξη, δεκατρείς (13) ημέρες πριν από την ημερομηνία της Γενικής Συνέλευσης και ταυτόχρονα θα τίθεται στη διάθεση των μετόχων στην ιστοσελίδα της Εταιρείας, μαζί με την αιτιολόγηση ή το σχέδιο απόφασης που έχει υποβληθεί από τους μετόχους κατά τα ανωτέρω. (Β) Σύμφωνα με την παρ. 2α του άρθρ. 39 Ν. 2190/20, εφόσον εκπροσωπούν τουλάχιστον ένα εικοστό (1/20) του καταβεβλημένου μετοχικού κεφαλαίου, μπορούν με αίτησή τους, η οποία πρέπει να περιέλθει στο Διοικητικό Συμβούλιο επτά (7) τουλάχιστον ημέρες πριν από τη Γενική Συνέλευση να ζητήσουν από το Διοικητικό Συμβούλιο να θέσει στη διάθεση των μετόχων με ανάρτηση στην ιστοσελίδα της εταιρείας www.techol.gr, τουλάχιστον έξι (6) ημέρες πριν την ημερομηνία της Γενικής Συνέλευσης σχέδια απόφασης για τα θέματα που έχουν περιληφθεί στην αρχική ή την αναθεωρημένη ημερήσια διάταξη. Σημειώνεται ότι το Διοικητικό Συμβούλιο δεν είναι υποχρεωμένο να προβαίνει στην εγγραφή θεμάτων στην ημερήσια διάταξη ούτε στη δημοσίευση ή γνωστοποίηση αυτών μαζί με αιτιολόγηση και σχέδια αποφάσεων που υποβάλλονται από τους μετόχους κατά τις ανωτέρω υπό (Α) και (Β) περιπτώσεις, αντιστοίχως, αν το περιεχόμενο αυτών έρχεται προφανώς σε αντίθεση με το νόμο και τα χρηστά ήθη. (Γ) Σύμφωνα με την παρ. 4 του άρθρ. 39 Ν. 2190/20, μετά από αίτηση οποιουδήποτε μετόχου που υποβάλλεται στην εταιρεία πέντε (5) τουλάχιστον πλήρεις ημέρες πριν από τη Γενική Συνέλευση μπορούν να ζητήσουν από το Διοικητικό Συμβούλιο να παράσχει στη Γενική Συνέλευση τις αιτούμενες συγκεκριμένες πληροφορίες για τις υποθέσεις της εταιρείας, στο μέτρο που αυτές είναι χρήσιμες για την πραγματική εκτίμηση των θεμάτων της ημερήσιας διάταξης. Το Διοικητικό Συμβούλιο μπορεί να αρνηθεί την παροχή των πληροφοριών για αποχρώντα ουσιώδη λόγο, ο οποίος αναγράφεται στα πρακτικά. Τα Διοικητικά Συμβούλια μπορεί να απαντήσουν ενιαία σε αίτηση μετόχων με το ίδιο περιεχόμενο. Υποχρέωση παροχής πληροφοριών δεν υφίσταται όταν οι σχετικές πληροφορίες διατίθενται ήδη στην ιστοσελίδα της εταιρείας. (Δ) Σύμφωνα με την παρ. 5 του άρθρ. 39 Ν. 2190/20, εφόσον εκπροσωπούν το ένα πέμπτο (1/5) του καταβεβλημένου μετοχικού κεφαλαίου, μπορούν με αίτησή τους, η οποία υποβάλλεται στην εταιρεία πέντε (5) τουλάχιστον ημέρες πριν από τη Γενική Συνέλευση να ζητήσουν από το Διοικητικό Συμβούλιο να παράσχει στη Γενική Συνέλευση πληροφορίες για την πορεία των εταιρικών υποθέσεων και την περιουσιακή κατάσταση της εταιρείας. Το Διοικητικό Συμβούλιο μπορεί να αρνηθεί την παροχή των πληροφοριών για αποχρώντα ουσιώδη λόγο, ο οποίος αναγράφεται στα πρακτικά. Σε όλες τις ανωτέρω περιπτώσεις αιτήσεων, οι αιτούντες μέτοχοι οφείλουν να αποδεικνύουν την μετοχική τους ιδιότητα και τον αριθμό των μετοχών που κατέχουν κατά την άσκηση του σχετικού δικαιώματος. Τέτοια απόδειξη αποτελεί και η πιστοποίηση της μετοχικής ιδιότητας με απευθείας ηλεκτρονική σύνδεση φορέα και εταιρείας. ΔΙΑΘΕΣΙΜΑ ΕΓΓΡΑΦΑ ΚΑΙ ΠΛΗΡΟΦΟΡΙΕΣ - Το πλήρες κείμενο των εγγράφων, των σχεδίων αποφάσεων και των λοιπών πληροφοριών, που προβλέπονται στην παρ. 3 του άρθρου 27 του κ.ν.2190/20 είναι διαθέσιμα στα γραφεία της εταιρείας (Αλιμος, οδός Σολωμού 20, τηλ. επικοινωνίας 210-9977000) και στην ιστοσελίδα www.techol.gr.

ΝΗΡΕΥΣ Α.Ε.

Έκτακτη Γενική Συνέλευση στις 07/12/2015 ημέρα Δευτέρα και ώρα 3.00 μ.μ., στα γραφεία της έδρας της εταιρείας στο 1ο χλμ Λεωφόρου Κορωπίου Βάρης και Δημοκρίτου, στο Δήμο Κορωπίου Αττικής, Τ.Κ. 19400, για να συζητήσουν και να λάβουν αποφάσεις επί των ακόλουθων θεμάτων: Θέματα Ημερήσιας Διάταξης: 1. Έγκριση του από 29/10/2015 σχεδίου σύμβασης συγχώνευσης της εταιρείας ΝΗΡΕΥΣ ΙΧΘΥΟΚΑΛΙΕΡΓΕΙΑΣ Α.Ε. με απορρόφηση της εταιρείας SEAFARM IONIAN ANONYMH ETAIΡΕΙΑ από την πρώτη, της σχετικής από 29/10/2015 έκθεσης του Διοικητικού Συμβουλίου της εταιρείας προς την Γενική Συνέλευση κατ' άρθρο 69 παρ.4 του Κ.Ν.2190/1920 καθώς και της από 5/11/2015 έκθεσης κατ' άρθρο 4.1.4.1.3. του Κανονισμού του Χ.Α., της Έκθεσης του Ορκωτού Ελεγκτή - Λογιστή για την διαπίστωση της λογιστικής αξίας των περιουσιακών στοιχείων της απορροφούμενης εταιρείας, της έκθεσης της Ελεγκτικής Εταιρείας «ΚΡΜΓ» για την αποτίμηση της αξίας των συγχωνευόμενων εταιρειών σύμφωνα με το άρθρο 289 του Κανονισμού του Χρηματιστηρίου Αθηνών. 2. Έγκριση της συγχώνευσης των ανωνύμων εταιρειών ΝΗΡΕΥΣ ΙΧΘΥΟΚΑΛΙΕΡΓΕΙΑΣ Α.Ε. και SEAFARM IONIAN ANONYMH ETAIΡΕΙΑ με απορρόφηση της δεύτερης από την πρώτη σύμφωνα με τις διατάξεις των άρθρων 69-77α του κ.ν 2190/1920 και των άρθρων 1-5 του ν.2166/93. 3. Έγκριση αύξησης του μετοχικού κεφαλαίου της εταιρείας

μέσω έκδοσης νέων μετοχών λόγω συγχώνευσης, με αντίστοιχες τροποποιήσεις του άρθρου 5 του καταστατικού της εταιρείας και κατά τα ειδικότερα διαλαμβανόμενα στο Σχέδιο Σύμβασης Συγχώνευσης. 4. Ορισμός εκπροσώπου της Εταιρείας για την υπογραφή της συμβολαιογραφικής πράξης συγχώνευσης μεταξύ της Εταιρείας και της απορροφώμενης εταιρείας SEAFARM IONIAN A.E. καθώς και κάθε άλλης σχετικής δικαιοπραξίας ή δήλωσης και εν γένει για την διενέργεια κάθε αναγκαίας πράξης για την ολοκλήρωση της συγχώνευσης των δύο ως άνω εταιρειών. 5. Παροχή εξουσιοδότησης προς το Διοικητικό Συμβούλιο της εταιρείας για την ρύθμιση όλων των θεμάτων που αφορούν την χορήγηση αδειών και εγκρίσεων από την Επιτροπή Κεφαλαιαγοράς και το Χρηματιστήριο Αθηνών, την κατάρτιση και έκδοση του Ενημερωτικού Δελτίου της εταιρείας για την συγχώνευση με απορρόφηση της εταιρείας SEAFARM IONIAN A.E., την εισαγωγή και διαπραγμάτευση των μετοχών της απορροφώσας μετά την ολοκλήρωση της διαδικασίας συγχώνευσης και κάθε άλλου συναφούς θέματος. 6. Τροποποίηση των όρων του από 18.9.2015 Προγράμματος Έκδοσης Μετατρέψιμου Ομολογιακού Δανείου & Σύμβασης Κάλυψης, Ορισμού Διαχειριστή Πληρωμών και Εκπροσώπου των Ομολογιούχων ποσού €29.466.293, εκδόσεως της Εταιρείας και παροχή εξουσιοδότησης στο Διοικητικό Συμβούλιο να διαπραγματεύεται, συμφωνεί και τροποποιεί, κατά την απόλυτη διακριτική του ευχέρεια, τους όρους του εν λόγω ομολογιακού δανείου πλην του ύψους και του είδους. 7. Έγκριση συμβάσεων κατ' αρ. 23α παρ. 2 του Κ.Ν. 2190/1920 (συμπεριλαμβανομένης της από 14.10.2015 Σύμβασης Εμπράγματος Χρηματοοικονομικής Ασφάλειας, Παροχής Ενεχύρου & Εξασφαλιστικής Εκχώρησης Απαιτήσεων από Σύμβαση Πρακτορείας Επιχειρηματικής Απαιτήσεων μεταξύ της Εταιρείας και της Εθνικής Τράπεζας της Ελλάδος). 8. Διάφορα θέματα και αποφάσεις. Σε περίπτωση μη επίτευξης της απαιτούμενης εκ του Νόμου απαρτίας για τη λήψη απόφασης σε οποιοδήποτε από τα θέματα της ημερήσιας διάταξης, η Α' Επαναληπτική Συνέλευση θα συνέλθει στις 18 Δεκεμβρίου 2015 ημέρα Παρασκευή και ώρα 3.00 μ.μ. στον ίδιο τόπο και χώρο, και η τυχόν Β' Επαναληπτική Συνέλευση, σε περίπτωση εκ νέου μη επίτευξης απαρτίας, στις 29 Δεκεμβρίου ημέρα Τρίτη και ώρα 3.00 μ.μ. στον ίδιο τόπο και χώρο, χωρίς δημοσίευση νεότερης πρόσκλησης. Α. ΔΙΚΑΙΩΜΑ ΣΥΜΜΕΤΟΧΗΣ ΚΑΙ ΨΗΦΟΥ - Στην Έκτακτη Γενική Συνέλευση των μετόχων της Εταιρείας της 7.12.2015 δικαιούται να συμμετέχει όποιος εμφανίζεται ως μέτοχος στα αρχεία του Συστήματος Άυλων Τίτλων που διαχειρίζεται η ΕΛΛΗΝΙΚΟ ΚΕΝΤΡΙΚΟ ΑΠΟΘΕΤΗΡΙΟ ΤΙΤΛΩΝ ΑΝΩΝΥΜΗ ΕΤΑΙΡΙΑ (ΕΛ.Κ.Α.Τ.), στο οποίο τηρούνται οι κινητές αξίες της Εταιρείας. Η απόδειξη της μετοχικής ιδιότητας γίνεται με την προσκόμιση σχετικής έγγραφης βεβαίωσης του ως άνω φορέα ή εναλλακτικά με απευθείας ηλεκτρονική σύνδεση της Εταιρείας με τα αρχεία του τελευταίου. Η ιδιότητα του μετόχου πρέπει να υφίσταται κατά την 2.12.2015 (Ημερομηνία Καταγραφής), ήτοι κατά την έναρξη της πέμπτης (5ης) ημέρας πριν από την ημερήσια συνεδρίαση της Έκτακτης Γενικής Συνέλευσης και η σχετική έγγραφη βεβαίωση ή η ηλεκτρονική πιστοποίηση σχετικά με τη μετοχική ιδιότητα πρέπει να περιέλθει στην Εταιρεία το αργότερο την 4.12.2015. ήτοι την τρίτη (3η) ημέρα πριν από τη συνεδρίαση της ως άνω Έκτακτης Γενικής Συνέλευσης. Για την Α' Επαναληπτική Γενική Συνέλευση της 18.12.2015 η ιδιότητα του Μετόχου πρέπει να υφίσταται κατά την 14.12.2015 (Ημερομηνία Καταγραφής Α' Επαναληπτικής), ήτοι κατά την έναρξη της τέταρτης (4ης) ημέρας πριν από την ημερομηνία συνεδρίασης της Α' Επαναληπτικής Γενικής Συνέλευσης, η δε σχετική έγγραφη βεβαίωση ή η ηλεκτρονική πιστοποίηση σχετικά με τη μετοχική ιδιότητα πρέπει να περιέλθει στην Εταιρεία το αργότερο την 15.12.2015 ήτοι την τρίτη (3η) ημέρα πριν από τη συνεδρίαση της ως άνω Επαναληπτικής Γενικής Συνέλευσης. Για τη Β' Επαναληπτική Γενική Συνέλευση της 29.12.2015 η ιδιότητα του Μετόχου πρέπει να υφίσταται κατά την 25.12.2015 ήτοι κατά την έναρξη της τέταρτης (4ης) ημέρας πριν από την ημερομηνία συνεδρίασης της Β' Επαναληπτικής Γενικής Συνέλευσης, η δε σχετική έγγραφη βεβαίωση ή η ηλεκτρονική πιστοποίηση σχετικά με τη μετοχική ιδιότητα πρέπει να περιέλθει στην Εταιρεία το αργότερο την 26.12.2015 ήτοι την τρίτη (3η) ημέρα πριν από τη συνεδρίαση της ως άνω Επαναληπτικής Γενικής Συνέλευσης. Έναντι της Εταιρείας θεωρείται ότι έχει δικαίωμα συμμετοχής και ψήφου στη Γενική Συνέλευση, μόνο όποιος φέρει την ιδιότητα του μετόχου κατά την αντίστοιχη ημερομηνία καταγραφής. Σε περίπτωση μη συμμόρφωσης προς τις διατάξεις του άρθρου 28α του κ.ν. 2190/1920, ο εν λόγω μέτοχος μετέχει στη Γενική Συνέλευση μόνο μετά από άδεια της. Η άσκηση των εν λόγω δικαιωμάτων (συμμετοχής και ψήφου) δεν προϋποθέτει τη δέσμευση των μετοχών του δικαιούχου, ούτε την τήρηση άλλης ανάλογης διαδικασίας, η οποία περιορίζει την δυνατότητα πώλησης και μεταβίβασης αυτών κατά το χρονικό διάστημα που μεσολαβεί ανάμεσα στην ημερομηνία καταγραφής και στη Γενική Συνέλευση. Η δυνατότητα συμμετοχής στη Γενική Συνέλευση με ηλεκτρονικά μέσα χωρίς τη φυσική παρουσία των μετόχων στον τόπο διεξαγωγής της ή η δυνατότητα εξ αποστάσεως συμμετοχής των μετόχων στην ψηφοφορία δεν είναι υλοποιήσιμη. Β. ΔΙΚΑΙΩΜΑΤΑ ΜΕΤΟΧΩΝ ΜΕΙΟΨΗΦΙΑΣ: (α) Με αίτηση μετόχων που εκπροσωπούν το ένα εικοστό (1/20) του καταβεβλημένου μετοχικού κεφαλαίου, το Διοικητικό Συμβούλιο της Εταιρείας υποχρεούται να εγγράψει στην ημερήσια διάταξη της Γενικής Συνέλευσης πρόσθετα θέματα, εάν η σχετική αίτηση περιέλθει στο Διοικητικό Συμβούλιο μέχρι την 22.11.2015 δηλ. δεκαπέντε (15) τουλάχιστον ημέρες πριν από τη Γενική Συνέλευση. Η αίτηση για την εγγραφή πρόσθετων θεμάτων στην ημερήσια διάταξη συνοδεύεται από αιτιολόγηση ή από σχέδιο απόφασης προς έγκριση στη Γενική Συνέλευση και η αναθεωρημένη ημερήσια διάταξη δημοσιοποιείται με τον ίδιο τρόπο όπως η προηγούμενη ημερήσια διάταξη, στις 24.11.2015 δηλ. δεκατρείς (13) ημέρες πριν από την ημερομηνία της Γενικής Συνέλευσης και ταυτόχρονα τίθεται στη διάθεση των μετόχων στην ιστοσελίδα της Εταιρείας, μαζί με την αιτιολόγηση ή το σχέδιο απόφασης που έχει υποβληθεί από τους μετόχους κατά τα προβλεπόμενα στο άρθρο 27 παρ. 3 του Κ.Ν. 2190/1920. (β) Με αίτηση μετόχων που εκπροσωπούν το ένα εικοστό (1/20) του καταβεβλημένου μετοχικού κεφαλαίου, το Διοικητικό Συμβούλιο θέτει στη διάθεση των μετόχων κατά τα οριζόμενα στο άρθρο 27 παρ. 3 του Κ.Ν. 2190/1920, το αργότερο μέχρι την 1.12.2015 ήτοι έξι (6) τουλάχιστον ημέρες πριν από την ημερομηνία της Γενικής Συνέλευσης, σχέδια αποφάσεων για θέματα που έχουν περιληφθεί στη αρχική ή την αναθεωρημένη ημερήσια διάταξη, αν η σχετική αίτηση περιέλθει στο Διοικητικό Συμβούλιο μέχρι την 30.11.2015 δηλ. επτά (7) τουλάχιστον ημέρες πριν από την ημερομηνία της Γενικής Συνέλευσης. (γ) Μετά από αίτηση οποιοδήποτε μετόχου που υποβάλλεται στην Εταιρεία μέχρι την 1.12.2015 δηλ. πέντε (5) τουλάχιστον πλήρεις ημέρες πριν από τη Γενική Συνέλευση της 7.12.2015 το Διοικητικό Συμβούλιο υποχρεούται να παρέχει στη Γενική Συνέλευση τις αιτούμενες συγκεκριμένες πληροφορίες για τις υποθέσεις της Εταιρείας, στο μέτρο που αυτές είναι χρήσιμες για την πραγματική εκτίμηση των θεμάτων της ημερήσιας διάταξης. Το Διοικητικό Συμβούλιο μπορεί να αρνηθεί την παροχή των πληροφοριών για αποχρώντα ουσιώδη λόγο, ο οποίος αναγράφεται στα πρακτικά. Το Διοικητικό Συμβούλιο μπορεί να απαντήσει ενιαία σε αιτήσεις μετόχων με το ίδιο περιεχόμενο. Υποχρέωση παροχής πληροφοριών δεν υφίσταται όταν οι σχετικές πληροφορίες διατίθενται ήδη στην ιστοσελίδα της Εταιρείας, ιδίως με τη μορφή ερωτήσεων και απαντήσεων. (δ) Μετά από αίτηση μετόχων που εκπροσωπούν το ένα εικοστό (1/20) του καταβεβλημένου μετοχικού κεφαλαίου, το διοικητικό συμβούλιο υποχρεούται να ανακοινώνει στη γενική συνέλευση, εφόσον είναι τακτική, τα ποσά που κατά την τελευταία διετία, καταβλήθηκαν σε κάθε μέλος του διοικητικού συμβουλίου ή τους διευθυντές της εταιρείας, καθώς και κάθε παροχή προς τα πρόσωπα αυτά από οποιαδήποτε αιτία ή σύμβαση με αυτούς. Το διοικητικό συμβούλιο μπορεί να αρνηθεί την παροχή των πληροφοριών για ουσιώδη αποχρώντα λόγο, ο οποίος αναγράφεται στα πρακτικά. Τέτοιος λόγος μπορεί να είναι, κατά τις περιστάσεις, η εκπροσώπηση των αιτούντων μετόχων στο διοικητικό συμβούλιο σύμφωνα με τις παραγράφους 3 ή 6 του άρθρου 18 του Κ.Ν.2190/1920. (ε) Μετά από αίτηση μετόχων που εκπροσωπούν το ένα πέμπτο (1/5) του καταβεβλημένου μετοχικού κεφαλαίου η οποία υποβάλλεται στην Εταιρεία μέχρι την 1.12.2015 δηλ. πέντε (5) τουλάχιστον πλήρεις ημέρες πριν από τη Γενική Συνέλευση της 7.12.2015 το Διοικητικό Συμβούλιο υποχρεούται να παρέχει στη Γενική Συνέλευση

πληροφορίες για την πορεία των εταιρικών υποθέσεων και την περιουσιακή κατάσταση της Εταιρείας. Το Διοικητικό Συμβούλιο μπορεί να αρνηθεί την παροχή των πληροφοριών για αποχρώντα ουσιώδη λόγο, ο οποίος αναγράφεται στα πρακτικά. Αντίστοιχες προθεσμίες για τυχόν άσκηση δικαιωμάτων μειοψηφίας των μετόχων ισχύουν και σε περίπτωση Επαναληπτικών Γενικών Συνελεύσεων. Σε όλες τις ανωτέρω αναφερόμενες περιπτώσεις οι αιτούντες μέτοχοι οφείλουν να αποδεικνύουν τη μετοχική τους ιδιότητα και τον αριθμό των μετοχών που κατέχουν κατά την άσκηση του σχετικού δικαιώματος. Τέτοια απόδειξη αποτελεί και η προσκόμιση βεβαίωσης από τον φορέα στον οποίο τηρούνται οι οικείες κινητές αξίες ή η πιστοποίηση της μετοχικής ιδιότητας με απευθείας ηλεκτρονική σύνδεση φορέα και Εταιρείας. Γ. ΣΥΜΜΕΤΟΧΗ ΜΕΣΩ ΑΝΤΙΠΡΟΣΩΠΟΥ - Κάθε μέτοχος δύναται να λάβει μέρος και να ψηφίσει είτε αυτοπροσώπως, είτε με αντιπρόσωπο υπογράφοντας σχετική εξουσιοδότηση. Κάθε μέτοχος μπορεί να διορίζει μέχρι τρεις (3) αντιπρόσωπους. Νομικά πρόσωπα μετέχουν στη Γενική Συνέλευση ορίζοντας ως εκπροσώπους τους μέχρι τρία (3) φυσικά πρόσωπα. Ωστόσο, αν ο μέτοχος κατέχει μετοχές, οι οποίες εμφανίζονται σε περισσότερους του ενός λογαριασμούς αξιών, ο περιορισμός αυτός δεν εμποδίζει το μέτοχο να ορίζει διαφορετικούς αντιπρόσωπους για τις μετοχές που εμφανίζονται στον κάθε λογαριασμό αξιών σε σχέση με τη Γενική Συνέλευση. Αντιπρόσωπος που ενεργεί για περισσότερους μετόχους μπορεί να ψηφίζει διαφορετικά για κάθε μέτοχο. Ο αντιπρόσωπος μετόχου υποχρεούται να γνωστοποιεί στην Εταιρεία, πριν από την έναρξη της συνεδρίασης της Γενικής Συνέλευσης, κάθε συγκεκριμένο γεγονός, το οποίο μπορεί να είναι χρήσιμο στους μετόχους για την αξιολόγηση του κινδύνου να εξυπηρετηθεί ο αντιπρόσωπος άλλα συμφέροντα πλην των συμφερόντων του μετόχου. Κατά την έννοια της παρούσας παραγράφου, μπορεί να προκύπτει σύγκρουση συμφερόντων ιδίως όταν ο αντιπρόσωπος: α) είναι μέτοχος που ασκεί τον έλεγχο της Εταιρείας ή είναι άλλο νομικό πρόσωπο ή οντότητα η οποία ελέγχεται από το μέτοχο αυτόν, β) είναι μέλος του διοικητικού συμβουλίου ή της εν γένει διοίκησης της Εταιρείας ή μετόχου που ασκεί τον έλεγχο της Εταιρείας, ή άλλο νομικό πρόσωπο ή οντότητας που ελέγχεται από μέτοχο ο οποίος ασκεί τον έλεγχο της Εταιρείας, γ) είναι υπάλληλος ή ορκωτός ελεγκτής της Εταιρείας ή μετόχου που ασκεί τον έλεγχο της Εταιρείας, ή άλλο νομικό πρόσωπο ή οντότητας που ελέγχεται από μέτοχο, ο οποίος ασκεί τον έλεγχο της Εταιρείας, δ) είναι σύζυγος ή συγγενής πρώτου βαθμού με ένα από τα φυσικά πρόσωπα που αναφέρονται στις περιπτώσεις (α) έως (γ). Ο διορισμός και η ανάκληση αντιπρόσωπου του μετόχου γίνεται εγγράφως και κοινοποιείται στην Εταιρεία με τους ίδιους τύπους, τουλάχιστον τρεις (3) ημέρες πριν από την ημερομηνία συνεδρίασης της Γενικής Συνέλευσης. Η Εταιρεία έχει καταστήσει διαθέσιμο στην ιστοσελίδα (www.nireus.com) το έντυπο που χρησιμοποιεί για το διορισμό αντιπρόσωπου, το οποίο μπορεί επίσης να ζητηθεί από τα Γραφεία της Εταιρείας (τηλ. 210-6698335). Το εν λόγω έντυπο κατατίθεται συμπληρωμένο και υπογεγραμμένο από το μέτοχο στα Γραφεία της Εταιρείας, στη διεύθυνση 1ο χλμ Λεωφόρου Κορωπίου Βάρης και Δημοκρίτου ή αποστέλλεται τηλεομοιοτυπικώς στο fax: 210 6626804, Υπόψη κας Κωτσοβού τρεις (3) τουλάχιστον ημέρες πριν από την ημερομηνία της Γενικής Συνέλευσης. Ο δικαιούχος καλείται να μεριμνά για την επιβεβαίωση της επιτυχούς αποστολής του εντύπου διορισμού αντιπρόσωπου και παραλαβής του από την Εταιρεία καλώντας στο τηλ. 210 66 98 335. Δ. ΔΙΑΘΕΣΙΜΑ ΕΓΓΡΑΦΑ ΚΑΙ ΠΛΗΡΟΦΟΡΙΕΣ: Οι πληροφορίες του άρθρου 27 παρ. 3 του κ.ν. 2190/1920 συμπεριλαμβανομένης της πρόσκλησης για σύγκληση της Γενικής Συνέλευσης, του εντύπου διορισμού αντιπρόσωπου και των σχεδίων απόφασης για τα θέματα της ημερήσιας διάταξης, καθώς και των δικαιωμάτων των μετόχων, διατίθενται σε ηλεκτρονική μορφή στην ιστοσελίδα της Εταιρείας www.nireus.com. Ε. ΑΡΙΘΜΟΣ ΜΕΤΟΧΩΝ ΚΑΙ ΔΙΚΑΙΩΜΑΤΑ ΨΗΦΟΥ - Η Ανώνυμη Εταιρεία με την επωνυμία "ΝΗΡΕΥΣ ΙΧΘΥΟΚΑΛΛΙΕΡΓΕΙΕΣ ΑΝΩΝΥΜΗ ΕΤΑΙΡΕΙΑ" και το διακριτικό τίτλο "ΝΗΡΕΥΣ Α.Ε." (εφεξής η "Εταιρεία"), σε εφαρμογή του στοιχείου (β) της παρ. 3 του άρθρου 27 του Κ.Ν. 2190/1920 όπως ισχύει, γνωστοποιεί ότι ο συνολικός αριθμός των μετοχών και των ισάριθμων δικαιωμάτων ψήφου της Εταιρείας στις 16.11.2015 ημερομηνία δημοσίευσης της Πρόσκλησης των μετόχων της εταιρείας σε Έκτακτη Γενική Συνέλευση την 7.12.2015 στο Ημερήσιο Δελτίο του Χρηματιστηρίου Αθηνών, ανέρχεται σε 63.697.153 εκ των οποίων 22.390 είναι ίδιες μετοχές. Σημειώνεται ότι μετά την από 4/5/2015 απόφαση της Γενικής Συνέλευσης της εταιρείας και την από 2/10/2015 πιστοποίηση της αύξησης του μετοχικού κεφαλαίου οι μετοχές της εταιρείας ανέρχονται σε 259.030.486, πλην όμως οι νέες μετοχές (195.333.333) δεν έχουν πιστωθεί ακόμα στις μερίδες των μετόχων.

ΔΗΜΟΣΙΑ ΕΠΙΧΕΙΡΗΣΗ ΗΛΕΚΤΡΙΣΜΟΥ Α.Ε.

Έκτακτη Γενική Συνέλευση στα Γραφεία της Εταιρείας στην Αθήνα (Χαλκοκονδύλη 30, 6ος όροφος), στις **07/12/2015**, ημέρα Δευτέρα και ώρα **11.00 π.μ.** για συζήτηση και λήψη αποφάσεων επί των παρακάτω θεμάτων της Ημερήσιας Διάταξης: ΘΕΜΑ ΠΡΩΤΟ: Εκλογή δύο (2) Μελών του Διοικητικού Συμβουλίου λόγω λήξεως της θητείας ισάριθμων Μελών του. ΘΕΜΑ ΔΕΥΤΕΡΟ: Συμμόρφωση με το Ν. 4336/2015 για κατάργηση της έκπτωσης 20% στα Τιμολόγια Υψηλής Τάσης. – Έγκριση νέων Τιμολογίων Υψηλής Τάσης. ΘΕΜΑ ΤΡΙΤΟ: Διάθεση ποσού που αντιστοιχεί στη χορήγηση τροφοίου στο Προσωπικό της Επιχείρησης, σύμφωνα με την από 27.2.2015 ΕΣΣΕ Προσωπικού ΔΕΗ Α.Ε., για την αντιμετώπιση της ανθρωπιστικής κρίσης και για τη σίτιση των παιδιών στα σχολεία. ΘΕΜΑ ΤΕΤΑΡΤΟ: Ανακοινώσεις και άλλα θέματα. ΔΙΚΑΙΩΜΑ ΣΥΜΜΕΤΟΧΗΣ ΣΤΗ ΓΕΝΙΚΗ ΣΥΝΕΛΕΥΣΗ: Στη Συνέλευση αυτή έχουν δικαίωμα να λάβουν μέρος και να ψηφίσουν Μέτοχοι, οι οποίοι θα είναι εγγεγραμμένοι κατά την έναρξη της 2ης Δεκεμβρίου 2015, ημέρας Τετάρτης, (5η ημέρα προ έναρξης της Γενικής Συνέλευσης - Ημερομηνία Καταγραφής) στο αρχείο μετόχων της ΔΕΗ, που τηρείται ηλεκτρονικά στην εταιρεία "Ελληνικά Χρηματιστήρια Ανώνυμη Εταιρεία Συμμετοχών, Εκκαθάρισης Διακανονισμού & Καταχώρησης" (ΕΧΑΕ), χωρίς να απαιτείται δέσμευση των μετοχών τους. Κάθε κοινή μετοχή έχει δικαίωμα μίας ψήφου. Η απόδειξη της μετοχικής ιδιότητας γίνεται με την προσκόμιση σχετικής έγγραφης βεβαίωσης του ως άνω φορέα ή, εναλλακτικά, με απευθείας ηλεκτρονική σύνδεση της εταιρείας με τα αρχεία του τελευταίου. Η ιδιότητα του μετόχου πρέπει να υφίσταται κατά την έναρξη της 2ης Δεκεμβρίου 2015, ημέρας Τετάρτης (Ημερομηνία Καταγραφής), και η σχετική έγγραφη βεβαίωση ή η ηλεκτρονική πιστοποίηση σχετικά με τη μετοχική ιδιότητα πρέπει να περιέλθει στην Εταιρεία το αργότερο την 4η Δεκεμβρίου 2015, ημέρα Παρασκευή, ήτοι, την (3η) ημέρα πριν από τη συνεδρίαση της Γενικής Συνέλευσης. Έναντι της Εταιρείας θεωρείται ότι έχει δικαίωμα συμμετοχής και ψήφου στη Γενική Συνέλευση μόνον όποιος φέρει την ιδιότητα του μετόχου κατά την ανωτέρω Ημερομηνία Καταγραφής. Σε περίπτωση μη συμμόρφωσης προς τις διατάξεις του άρθρου 28α του Κ.Ν. 2190/1920, ως ισχύει, ο εν λόγω μέτοχος μετέχει στη Γενική Συνέλευση μόνο μετά από άδειά της. ΔΙΑΔΙΚΑΣΙΑ ΓΙΑ ΤΗΝ ΑΣΚΗΣΗ ΔΙΚΑΙΩΜΑΤΟΣ ΨΗΦΟΥ ΜΕΣΩ ΑΝΤΙΠΡΟΣΩΠΟΥ - Οι Μέτοχοι που επιθυμούν να συμμετάσχουν στην Έκτακτη Γενική Συνέλευση (ΕΓΣ) μέσω πληρεξουσίου/ων αντιπρόσωπου/ων, οφείλουν να αποστείλουν τη σχετική εξουσιοδότηση αντιπρόσωπησης, που είναι διαθέσιμη στην ιστοσελίδα της Εταιρείας www.dei.gr, στην Υπηρεσία Ανακοινώσεων & Μετόχων (Οδός Χαλκοκονδύλη, αριθ. 30, Αθήνα 104 32 - 5ος όροφος, γραφείο 512), το αργότερο την 4η Δεκεμβρίου 2015, ημέρα Παρασκευή, ήτοι, την (3η) ημέρα πριν από τη συνεδρίαση της Γενικής Συνέλευσης. Κάθε μέτοχος μπορεί να διορίζει μέχρι τρεις (3) αντιπρόσωπους. Ωστόσο, αν ο μέτοχος κατέχει μετοχές της Εταιρείας, οι οποίες εμφανίζονται σε περισσότερους του ενός λογαριασμούς αξιών, ο περιορισμός αυτός δεν εμποδίζει τον μέτοχο να ορίζει διαφορετικούς αντιπρόσωπους για τις εταιρείες που εμφανίζονται στον κάθε λογαριασμό αξιών σε σχέση με τη Γενική Συνέλευση. Αντιπρόσωπος που ενεργεί για περισσότερους μετόχους μπορεί να ψηφίζει διαφορετικά για κάθε μέτοχο. Ο αντιπρόσωπος μετόχου υποχρεούται να γνωστοποιεί στην Εταιρεία, πριν από την έναρξη της συνεδρίασης της Γενικής Συνέλευσης, κάθε συγκεκριμένο γεγονός, το οποίο μπορεί να είναι χρήσιμο στους μετόχους για την αξιολόγηση του κινδύνου να εξυπηρετηθεί ο αντιπρόσωπος άλλα συμφέροντα πλην των συμφερόντων του μετόχου.

Κατά την έννοια της παρούσας παραγράφου, μπορεί να προκύπτει σύγκρουση συμφερόντων ιδίως όταν ο αντιπρόσωπος: α) είναι μέτοχος που ασκεί τον έλεγχο της Εταιρείας ή είναι άλλο νομικό πρόσωπο ή οντότητα η οποία ελέγχεται από το μέτοχο αυτόν, β) είναι Μέλος του Διοικητικού Συμβουλίου ή της εν γένει Διοίκησης της Εταιρείας ή μετόχου που ασκεί τον έλεγχο της Εταιρείας, ή άλλο νομικού προσώπου ή οντότητας που ελέγχεται από μέτοχο ο οποίος ασκεί τον έλεγχο της Εταιρείας, γ) είναι υπάλληλος ή ορκωτός ελεγκτής της Εταιρείας ή μετόχου που ασκεί τον έλεγχο της Εταιρείας, ή άλλου νομικού προσώπου ή οντότητας που ελέγχεται από μέτοχο, ο οποίος ασκεί τον έλεγχο της Εταιρείας, δ) είναι σύζυγος ή συγγενής πρώτου βαθμού με ένα από τα φυσικά πρόσωπα που αναφέρονται στις περιπτώσεις (α) έως (γ). Ο διορισμός και η ανάκληση αντιπροσώπου του μετόχου γίνεται εγγράφως και κοινοποιείται στην Εταιρεία εγγράφως, τουλάχιστον τρεις (3) ημέρες πριν από την ημερομηνία συνεδρίασης της Γενικής Συνέλευσης. Ο δικαιούχος καλείται να μεριμνά για την επιβεβαίωση της επιτυχούς αποστολής της εξουσιοδότησης αντιπροσώπευσης και της παραλαβής της από την Εταιρεία, καλώντας στα τηλέφωνα: 210 5230951, 210 5293207, 210 5293245. Κάθε δικαιούχος (μέτοχος / αντιπρόσωπος) θα πρέπει να φέρει ταυτότητα για να εισέλθει στη Γενική Συνέλευση. Σε περίπτωση που ο μέτοχος είναι νομικό πρόσωπο και δεν έχει εξουσιοδοτήσει κατά την ως άνω διαδικασία αντιπρόσωπο/ους, ο νόμιμος εκπρόσωπος του μετόχου αυτού πρέπει, επιπλέον της ταυτότητας, να φέρει μαζί του τα σχετικά με τη νομιμοποίησή του έγγραφα, προκειμένου να συμμετάσχει στη Γενική Συνέλευση. ΔΙΚΑΙΩΜΑΤΑ ΜΕΙΟΨΗΦΙΑΣ ΤΩΝ ΜΕΤΟΧΩΝ - Σε σχέση με την ανωτέρω Έκτακτη Γενική Συνέλευση οι Μέτοχοι της Εταιρείας έχουν και τα εξής δικαιώματα, τα οποία μπορούν να ασκήσουν εντός των προθεσμιών που αναφέρονται ανά δικαίωμα κάτωθι: α) Εφόσον εκπροσωπούν τουλάχιστον το ένα εικοστό (1/20) του καταβεβλημένου μετοχικού κεφαλαίου, μπορούν με αίτησή τους, η οποία πρέπει να περιέλθει στο Διοικητικό Συμβούλιο δέκα πέντε (15) τουλάχιστον ημέρες πριν από τη Γενική Συνέλευση, να ζητήσουν από το Διοικητικό Συμβούλιο να εγγράψει στην ημερήσια διάταξη της Έκτακτης Γενικής Συνέλευσης, πρόσθετα θέματα. Η αίτηση πρέπει να συνοδεύεται από αιτιολόγηση ή από σχέδιο απόφασης προς έγκριση στη Γενική Συνέλευση. β) Εφόσον εκπροσωπούν τουλάχιστον το ένα εικοστό (1/20) του καταβεβλημένου μετοχικού κεφαλαίου, μπορούν με αίτησή τους, η οποία πρέπει να περιέλθει στο Διοικητικό Συμβούλιο επτά (7) τουλάχιστον ημέρες πριν από τη Γενική Συνέλευση, να ζητήσουν από το Διοικητικό Συμβούλιο να θέσει στη διάθεση των μετόχων με ανάρτηση στην ιστοσελίδα της εταιρείας (www.dei.gr), τουλάχιστον έξι (6) ημέρες πριν την ημερομηνία της Γενικής Συνέλευσης, σχέδια απόφασης για τα θέματα που έχουν περιληφθεί στην αρχική ή την αναθεωρημένη ημερήσια διάταξη. γ) Με αίτησή τους που υποβάλλεται στην εταιρεία πέντε (5) τουλάχιστον πλήρεις ημέρες πριν από τη Γενική Συνέλευση, μπορούν να ζητήσουν από το Διοικητικό Συμβούλιο να παράσχει στη Γενική Συνέλευση τις αιτούμενες συγκεκριμένες πληροφορίες για τις υποθέσεις της εταιρείας, στο μέτρο που αυτές είναι χρήσιμες για την πραγματική εκτίμηση των θεμάτων της ημερήσιας διάταξης. δ) Εφόσον εκπροσωπούν το ένα πέμπτο (1/5) του καταβεβλημένου μετοχικού κεφαλαίου, μπορούν με αίτησή τους, η οποία υποβάλλεται στην εταιρεία πέντε (5) τουλάχιστον πλήρεις ημέρες πριν από τη Γενική Συνέλευση, να ζητήσουν από το Διοικητικό Συμβούλιο να παράσχει στη Γενική Συνέλευση πληροφορίες για την πορεία των εταιρικών υποθέσεων και την περιουσιακή κατάσταση της Εταιρείας. ΔΙΑΘΕΣΙΜΑ ΕΓΓΡΑΦΑ ΚΑΙ ΠΛΗΡΟΦΟΡΙΕΣ - Στην ιστοσελίδα της εταιρείας www.dei.gr αναρτώνται ή θα αναρτηθούν, σύμφωνα με το νόμο και το Καταστατικό, η παρούσα Πρόσκληση των μετόχων, έντυπο εξουσιοδότησης-αντιπροσώπευσης, ο συνολικός αριθμός των μετόχων και των δικαιωμάτων ψήφου που υφίστανται κατά την ημερομηνία της παρούσας καθώς και τυχόν έγγραφα που προβλέπονται στο άρθρο 27 παρ. 3 περιπτώσεις γ' και δ' του Κ.Ν. 2190/1920, ως ισχύει. Το πλήρες κείμενο των εγγράφων που πρόκειται να υποβληθούν στη Γενική Συνέλευση, καθώς και των σχεδίων αποφάσεων (άρθρο 27 παρ. 3 περιπτώσεις γ' και δ' του Κ.Ν. 2190/1920) θα διατίθεται σε έγχαρτη μορφή στα γραφεία της Εταιρείας στην Αθήνα (Χαλκοκονδύλη, αριθ. 30). Σε περίπτωση μη επίτευξης απαρτίας κατά την ως άνω ημερομηνία, καλούνται και πάλι οι Μέτοχοι, σύμφωνα με το άρθρο 29 παρ. 2 του Κ.Ν. 2190/1920, ως ισχύει, σε επαναληπτική Έκτακτη Γενική Συνέλευση, στα Γραφεία της Εταιρείας (Χαλκοκονδύλη 30 - 6ος όροφος), στις 18 Δεκεμβρίου 2015, ημέρα Παρασκευή, και ώρα 11:00' π.μ., με τα ίδια ως άνω θέματα Ημερήσιας Διάταξης. Στην Επαναληπτική αυτή Συνέλευση έχουν δικαίωμα να λάβουν μέρος και να ψηφίσουν Μέτοχοι, οι οποίοι θα είναι εγγεγραμμένοι κατά την έναρξη της 14ης Δεκεμβρίου 2015, ημέρας Δευτέρας, ήτοι, την (4η) ημέρα προ έναρξης της Γενικής Συνέλευσης - Ημερομηνία Καταγραφής επαναληπτικών Γενικών Συνελεύσεων στο αρχείο μετόχων της ΔΕΗ που τηρείται ηλεκτρονικά στην εταιρεία «ΕΧΑΕ», χωρίς να απαιτείται δέσμευση των μετόχων τους. Η σχετική έγγραφη βεβαίωση ή η ηλεκτρονική πιστοποίηση σχετικά με τη μετοχική ιδιότητα πρέπει να περιέλθει στην Εταιρεία το αργότερο την 15η Δεκεμβρίου 2015, ημέρα Τρίτη, ήτοι, την (3η) ημέρα πριν από τη συνεδρίαση της επαναληπτικής Γενικής Συνέλευσης.

ΕΛΛ. BIOM. ΖΑΧΑΡΗΣ Α.Ε.*

Τακτική Γενική Συνέλευση, στις **09/12/2015**, ημέρα Τετάρτη και ώρα **11:00 π.μ.**, στο Ξενοδοχείο PORTO PALACE, 26ης Οκτωβρίου 65, Θεσσαλονίκη, με ΘΕΜΑΤΑ ΗΜΕΡΗΣΙΑΣ ΔΙΑΤΑΞΗΣ: 1. Υποβολή προς έγκριση των Ετήσιων Ενοπιτώντων και Εταιρικών Οικονομικών Καταστάσεων της εταιρικής χρήσης από 01.07.2014 έως 30.06.2015, οι οποίες καταρτίστηκαν σύμφωνα με τα Διεθνή Λογιστικά Πρότυπα, μαζί με την επ' αυτών Έκθεση του Διοικητικού Συμβουλίου, τις Σημειώσεις επί των Οικονομικών Καταστάσεων και την Έκθεση Ελέγχου των Ορκωτών Ελεγκτών Λογιστών. 2. Απαλλαγή των μελών του Διοικητικού Συμβουλίου και των ελεγκτών από κάθε ευθύνη αποζημίωσης για τα πεπραγμένα της χρήσης 01.07.2014 έως 30.06.2015. 3. Έγκριση αμοιβών μελών Διοικητικού Συμβουλίου για την χρήση 01.07.2014 έως 30.06.2015 και καθορισμός αυτών για την επόμενη χρήση. 4. Ανανέωση Ασφαλιστηρίου Αστικής Ευθύνης μελών Διοικητικού Συμβουλίου και Διευθυντικών Στελεχών. 5. Εκλογή Ελεγκτικής Εταιρείας για τον έλεγχο των οικονομικών καταστάσεων της χρήσης 01.07.2015 έως 30.06.2016 και προσδιορισμός της αμοιβής αυτής. 6. Ορισμός ανεξαρτήτων μελών. 7. Ορισμός μελών Επιτροπής Ελέγχου. 8. Διάφορα-Επικυρώσεις-Ανακοινώσεις. Σε περίπτωση μη επίτευξης της απαιτούμενης εκ του νόμου απαρτίας για την λήψη απόφασης επί των θεμάτων της ημερησίου διάταξης, η τυχόν Α' Επαναληπτική Τακτική Γενική Συνέλευση θα συνέλθει την 21 Δεκεμβρίου 2015, ημέρα Δευτέρα και ώρα 11:00 π.μ. στον ίδιο χώρο, με τα ίδια θέματα ημερησίου διάταξης. Σύμφωνα με τα άρθρα 26 παρ. 2β και 28α του κ.ν. 2190/1920, όπως ισχύουν μετά την τροποποίησή τους από τα άρθρα 3 και 6 του ν. 3884/2010, η Εταιρεία ενημερώνει τους μετόχους για τα ακόλουθα: Α. ΔΙΚΑΙΩΜΑ ΣΥΜΜΕΤΟΧΗΣ ΚΑΙ ΨΗΦΟΥ: Στην Τακτική Γενική Συνέλευση δικαιούται να συμμετάσχει όποιος εμφανίζεται ως μέτοχος στα αρχεία του Συστήματος Άυλων Τίτλων που διαχειρίζεται η «Ελληνικά Χρηματιστήρια Α.Ε.» (Ε.Χ.Α.Ε.), στο οποίο τηρούνται οι κινητές αξίες (μετοχές) της Εταιρείας. Η απόδειξη της μετοχικής ιδιότητας γίνεται με την προσκόμιση σχετικής έγγραφης βεβαίωσης του ως άνω φορέα ή εναλλακτικά, με απευθείας ηλεκτρονική σύνδεση της Εταιρείας με τα αρχεία του εν λόγω φορέα. Η ιδιότητα του μετόχου πρέπει να υφίσταται κατά την 04.12.2015 (ημερομηνία καταγραφής) ήτοι κατά την έναρξη της πέμπτης (5ης) ημέρας πριν από την ημέρα συνεδρίασης της Γενικής Συνέλευσης της 09.12.2015, και η σχετική βεβαίωση ή η ηλεκτρονική πιστοποίηση σχετικά με την μετοχική ιδιότητα πρέπει να περιέλθει στην Εταιρεία το αργότερο την 06.12.2015, ήτοι την τρίτη (3η) ημέρα πριν από τη συνεδρίαση της Γενικής Συνέλευσης. Για την Α' Επαναληπτική Γενική Συνέλευση η ιδιότητα του μετόχου πρέπει να υφίσταται κατά την έναρξη της 17.12.2015 (ημερομηνία καταγραφής Α' Επαναληπτικής Γενικής Συνέλευσης), ήτοι της τέταρτης (4ης) ημέρας πριν από την ημερομηνία συνεδρίασης της Α' Επαναληπτικής Γενικής Συνέλευσης της 21.12.2015, η δε σχετική έγγραφη βεβαίωση ή η ηλεκτρονική πιστοποίηση σχετικά με την μετοχική ιδιότητα πρέπει να περιέλθει στην Εταιρεία το αργότερο την 18.12.2015, ήτοι την τρίτη (3η) ημέρα πριν από την συνεδρίαση της ως άνω Γενικής

Συνέλευσης. Έναντι της Εταιρείας θεωρείται ότι έχει δικαίωμα συμμετοχής και ψήφου στη Γενική Συνέλευση μόνον όποιος φέρει την ιδιότητα του μετόχου κατά την αντίστοιχη ημερομηνία καταγραφής. Σε περίπτωση μη συμμόρφωσης προς τις διατάξεις του άρθρου 28α του κ.ν. 2190/1920, ο εν λόγω μέτοχος μετέχει στη Γενική Συνέλευση μόνο μετά από άδειά της. Σημειώνεται ότι η άσκηση των εν λόγω δικαιωμάτων (συμμετοχής και ψήφου) δεν προϋποθέτει την δέσμευση των μετόχων του δικαιούχου ούτε την τήρηση άλλης ανάλογης διαδικασίας, η οποία περιορίζει την δυνατότητα πώλησης και μεταβίβασης αυτών κατά το χρονικό διάστημα που μεσολαβεί ανάμεσα στην ημερομηνία καταγραφής και στην ημερομηνία της Γενικής Συνέλευσης. Β. ΔΙΚΑΙΩΜΑΤΑ ΜΕΙΟΨΗΦΙΑΣ ΤΩΝ ΜΕΤΟΧΩΝ: (α) Με αίτηση μετόχων που εκπροσωπούν το ένα εικοστό (1/20) του καταβεβλημένου μετοχικού κεφαλαίου, το Διοικητικό Συμβούλιο της Εταιρείας υποχρεούται να εγγράψει στην ημερήσια διάταξη της Γενικής Συνέλευσης πρόσθετα θέματα, εάν η σχετική αίτηση περιέλθει στο Διοικητικό Συμβούλιο μέχρι την 24.11.2015 δηλ. δέκα πέντε (15) τουλάχιστον ημέρες πριν από τη Τακτική Γενική Συνέλευση. Η αίτηση για την εγγραφή πρόσθετων θεμάτων στην ημερήσια διάταξη συνοδεύεται από αιτιολόγηση ή από σχέδιο απόφασης προς έγκριση στη Γενική Συνέλευση και η αναθεωρημένη ημερήσια διάταξη δημοσιοποιείται με τον ίδιο τρόπο όπως η προηγούμενη ημερήσια διάταξη, στις 26.11.2015, δηλ. δέκα τρεις (13) ημέρες πριν από την ημερομηνία της Γενικής Συνέλευσης και ταυτόχρονα τίθεται στη διάθεση των μετόχων στην ιστοσελίδα της Εταιρείας www.ebz.gr, μαζί με την αιτιολόγηση ή το σχέδιο απόφασης που έχει υποβληθεί από τους μετόχους κατά τα προβλεπόμενα στο άρθρο 27 παρ. 3 του κ.ν. 2190/1920. (β) Με αίτηση μετόχων που εκπροσωπούν το ένα εικοστό (1/20) του καταβεβλημένου μετοχικού κεφαλαίου, το Διοικητικό Συμβούλιο θέτει στη διάθεση των μετόχων κατά τα οριζόμενα στο άρθρο 27 παρ. 3 του κ.ν. 2190/1920, το αργότερο μέχρι την 03.12.2015, ήτοι έξι (6) τουλάχιστον ημέρες πριν από την ημερομηνία της Γενικής Συνέλευσης, σχέδια αποφάσεων για θέματα που έχουν περιληφθεί στην αρχική ή την αναθεωρημένη ημερήσια διάταξη, αν η σχετική αίτηση περιέλθει στο Διοικητικό Συμβούλιο μέχρι την 02.12.2015, δηλ. επτά (7) τουλάχιστον ημέρες πριν από την ημερομηνία της Γενικής Συνέλευσης. (γ) Μετά από αίτηση οποιοδήποτε μετόχου που υποβάλλεται στην Εταιρεία μέχρι τις 03.12.2015, δηλ. πέντε (5) τουλάχιστον πλήρεις ημέρες πριν από τη Γενική Συνέλευση, το Διοικητικό Συμβούλιο υποχρεούται να παρέχει στη Γενική Συνέλευση τις απαιτούμενες συγκεκριμένες πληροφορίες για τις υποθέσεις της Εταιρείας, στο μέτρο που αυτές είναι χρήσιμες για την πραγματική εκτίμηση των θεμάτων της ημερήσιας διάταξης. Το Διοικητικό Συμβούλιο μπορεί να απαντήσει ενιαία σε αιτήσεις μετόχων με το ίδιο περιεχόμενο. Υποχρέωση παροχής πληροφοριών δεν υφίσταται όταν οι σχετικές πληροφορίες διατίθενται ήδη στην ιστοσελίδα της Εταιρείας, ιδίως με την μορφή ερωτήσεων και απαντήσεων. Επίσης, με αίτηση μετόχων που εκπροσωπούν το ένα εικοστό (1/20) του καταβεβλημένου μετοχικού κεφαλαίου, το Διοικητικό Συμβούλιο υποχρεούται να ανακινώνει στη γενική συνέλευση τα ποσά που, κατά την τελευταία διετία, καταβλήθηκαν σε κάθε μέλος του Διοικητικού Συμβουλίου ή τους Διευθυντές της εταιρείας, καθώς και κάθε παροχή προς τα πρόσωπα αυτά από οποιαδήποτε αιτία ή σύμβαση της εταιρείας με αυτούς. Σε όλες τις ανωτέρω περιπτώσεις το Διοικητικό Συμβούλιο μπορεί να αρνηθεί την παροχή των πληροφοριών για αποχρώντα ουσιώδη λόγο, ο οποίος αναγράφεται στα πρακτικά. (δ) Μετά από αίτηση μετόχων που εκπροσωπούν το ένα πέμπτο (1/5) του καταβεβλημένου μετοχικού κεφαλαίου, η οποία υποβάλλεται στην Εταιρεία μέχρι τις 03.12.2015, δηλ. πέντε (5) τουλάχιστον πλήρεις ημέρες πριν από τη Γενική Συνέλευση, το Διοικητικό Συμβούλιο υποχρεούται να παρέχει στη Γενική Συνέλευση πληροφορίες για την πορεία των εταιρικών υποθέσεων και την περιουσιακή κατάσταση της Εταιρείας. Το Διοικητικό Συμβούλιο μπορεί να αρνηθεί την παροχή των πληροφοριών για αποχρώντα ουσιώδη λόγο, ο οποίος αναγράφεται στα πρακτικά. Αντίστοιχες προθεσμίες για τυχόν άσκηση δικαιωμάτων μειοψηφίας των μετόχων ισχύουν και σε περίπτωση Επαναληπτικών Γενικών Συνελεύσεων. Σε όλες τις ανωτέρω αναφερόμενες περιπτώσεις οι αιτούντες μέτοχοι οφείλουν να αποδεικνύουν τη μετοχική τους ιδιότητα και τον αριθμό των μετόχων που κατέχουν κατά την άσκηση του σχετικού δικαιώματος. Τέτοια απόδειξη αποτελεί και η προσκόμιση βεβαίωσης από τον φορέα στον οποίο τηρούνται οι οικείες κινητές αξίες ή η πιστοποίηση της μετοχικής ιδιότητας με απευθείας ηλεκτρονική σύνδεση φορέα και Εταιρείας. Γ. ΔΙΑΔΙΚΑΣΙΑ ΓΙΑ ΤΗΝ ΑΣΚΗΣΗ ΔΙΚΑΙΩΜΑΤΟΣ ΨΗΦΟΥ ΜΕΣΩ ΑΝΤΙΠΡΟΣΩΠΟΥ: Ο μέτοχος συμμετέχει στη Γενική Συνέλευση και ψηφίζει είτε αυτοπροσώπως είτε μέσω αντιπροσώπων. Διατάξεις του Καταστατικού, οι οποίες περιορίζουν είτε την δι' αντιπροσώπων ενάσκηση των δικαιωμάτων του μετόχου είτε την επιλεξιμότητα των προσώπων που μπορούν να ορίζονται ως αντιπρόσωποι, δεν έχουν ισχύ. Κάθε μέτοχος μπορεί να διορίζει μέχρι τρεις (3) αντιπρόσωπους. Νομικά πρόσωπα μετέχουν στη Γενική Συνέλευση ορίζοντας ως εκπροσώπους τους μέχρι τρία (3) φυσικά πρόσωπα. Ωστόσο, αν ο μέτοχος κατέχει μετοχές της Εταιρείας, οι οποίες εμφανίζονται σε περισσότερους του ενός λογαριασμούς αξιών, ο περιορισμός αυτός δεν εμποδίζει τον εν λόγω μέτοχο να ορίζει διαφορετικούς αντιπρόσωπους για τις μετοχές που εμφανίζονται στον κάθε λογαριασμό αξιών σε σχέση με τη Γενική Συνέλευση. Αντιπρόσωπος που ενεργεί για περισσότερους μετόχους μπορεί να ψηφίζει διαφορετικά για κάθε μέτοχο. Ο μέτοχος μπορεί να διορίσει αντιπρόσωπο για μια και μόνη γενική συνέλευση ή για όσες γενικές συνελεύσεις λάβουν χώρα εντός ορισμένου χρόνου. Ο αντιπρόσωπος ψηφίζει σύμφωνα με τις οδηγίες του μετόχου, εφόσον υφίστανται, και υποχρεούται να αρχειοθετεί τις οδηγίες ψήφου για τουλάχιστον ένα (1) έτος, από την υποβολή του πρακτικού της γενικής συνέλευσης στην αρμόδια αρχή ή εάν η απόφαση υποβάλλεται σε δημοσιότητα, από την καταχώρησή της στο Μητρώο Ανωνύμων Εταιρειών. Ο αντιπρόσωπος μετόχου υποχρεούται να γνωστοποιεί στην Εταιρεία, πριν από την έναρξη της συνεδρίασης της Γενικής Συνέλευσης, κάθε συγκεκριμένο γεγονός, το οποίο μπορεί να είναι χρήσιμο στους μετόχους για την αξιολόγηση του κινδύνου να εξυπηρετήσει ο αντιπρόσωπος άλλα συμφέροντα πλην των συμφερόντων του αντιπροσωπευόμενου μετόχου. Κατά την έννοια της παρούσας παραγράφου, μπορεί να προκύπτει σύγκρουση συμφερόντων ιδίως όταν ο αντιπρόσωπος: α) είναι μέτοχος που ασκεί τον έλεγχο της Εταιρείας ή είναι άλλο νομικό πρόσωπο ή οντότητα η οποία ελέγχεται από το μέτοχο αυτόν, β) είναι μέλος του Διοικητικού Συμβουλίου ή της εν γένει διοίκησης της Εταιρείας ή μετόχου που ασκεί τον έλεγχο της Εταιρείας, ή άλλο νομικού προσώπου ή οντότητας που ελέγχεται από μέτοχο ο οποίος ασκεί τον έλεγχο της Εταιρείας, γ) είναι υπάλληλος ή ορκωτός ελεγκτής της Εταιρείας ή μετόχου που ασκεί τον έλεγχο της Εταιρείας, ή άλλο νομικού προσώπου ή οντότητας που ελέγχεται από μέτοχο, ο οποίος ασκεί τον έλεγχο της Εταιρείας, δ) είναι σύζυγος ή συγγενής πρώτου βαθμού με ένα από τα φυσικά πρόσωπα που αναφέρονται στις ως άνω περιπτώσεις (α) έως (γ). Ο διορισμός και η ανάκληση αντιπρόσωπου του μετόχου γίνεται εγγράφως και κοινοποιείται στην Εταιρεία τουλάχιστον τρεις (3) ημέρες πριν από την ημερομηνία συνεδρίασης της Γενικής Συνέλευσης. Η Εταιρεία έχει καταστήσει διαθέσιμο στην ιστοσελίδα της www.ebz.gr το έντυπο που χρησιμοποιεί για το διορισμό αντιπρόσωπου. Το εν λόγω έντυπο κατατίθεται συμπληρωμένο και υπογεγραμμένο από το μέτοχο στα Γραφεία της Εταιρείας στη διεύθυνση Μητροπόλεως 34, 54623 Θεσσαλονίκη ή αποστέλλεται στα fax 2310 228221 ή 2310 263157. Ο δικαιούχος μέτοχος καλείται να μεριμνά για την επιβεβαίωση της επιτυχούς αποστολής του εντύπου διορισμού αντιπρόσωπου και της παραλαβής του από την Εταιρεία, καλώντας στο τηλέφωνο 2310 296 546. Δ. ΔΙΑΘΕΣΙΜΑ ΕΓΓΡΑΦΑ ΚΑΙ ΠΛΗΡΟΦΟΡΙΕΣ: Τα έγγραφα και οι πληροφορίες του άρθρου 27 παρ. 3 του κ.ν. 2190/1920 θα διατίθενται σε έγχαρτη μορφή στα γραφεία της έδρας της Εταιρείας (Μητροπόλεως 34, 54623 Θεσσαλονίκη, Τμήμα Μετόχων) και σε ηλεκτρονική μορφή στην ιστοσελίδα της Εταιρείας www.ebz.gr.

Ομολογιακά Δάνεια Επιχειρήσεων

Πλήθος Εισηγμένων Ομολογίων	Ονομαστική αξία	Τιμή έκδοσης	Σημερινό επιτόκιο	Ημερ. λήξης	Διάρκεια (έτη)	Σημείωση	Ομολογιακά Δάνεια Επιχειρήσεων			Κατωτ Τιμή	Ανωτ Τιμή	Τιμή κλεισ.	Προηγ. Κλείσιμο-ημέ/νια	Όγκος	Αξία Συναλλαγών	Τελευταία εντολή			Μεγ έτους					
							Προσ/μένο Κοινό	Τοκ/ρίδιο Προτιμησιακό	Μον. Διασπ.							Τιμή	Αγορ./ Πώλ.	Ημερομηνία		λαχ έτους				
1,794,284	13.76	9.77	0.00	21/10/2025	18	---	---	---	1	ΝΗΡΕΥΣ ΙΧΘΥΟΚΑΛΛΙΕΡΓΕΙΕΣ Α.Ε. (Μεταρ. σε ΚΟ μτχ)			---	---	---	12.0000	29/01/2014	---	---	11.0000	A	17/11/2014	12.0000	12.0000
212,801,311	1.00	1.00	6.30	29/07/2020	7	---	10	---	1	MARFIN INVESTMENT GROUP Α.Ε. ΣΕΙΡΑ Β (ΜΟΔ)			---	---	---	0.8500	23/08/2013	---	---	1.0000	A	28/11/2014	0.8500	0.8500
163,991,598	1.00	1.00	7.00	29/07/2019	6	---	10	---	1	MARFIN INVESTMENT GROUP Α.Ε. ΣΕΙΡΑ Α (ΜΟΔ)			---	---	---	1.0000	23/08/2013	---	---	1.0000	A	28/11/2014	1.0000	1.0000

Σημειώσεις Εταιρικών Ομολόγων

Ο Όγκος Συναλλαγών υπολογίζεται ως (Τεμάχια) * (Ονομαστική Τιμή). Η Αξία Συναλλαγών υπολογίζεται ως (Τεμάχια) * (Ονομαστική Τιμή) * (Τιμή %) + (Δεδουλευμένοι Τόκοι).

Οι τιμές συναλλαγών των ομολόγων υπολογίζονται ως ποσοστό επί τοις εκατό (%) της ονομαστικής τους τιμής.

Όλα τα ομόλογα έχουν Ονομαστική Αξία εκπεφρασμένη σε Ευρώ (εκτός εάν σημειώνεται διαφορετικά).

* Προσ/μένο = Προσαρτημένο

Ομόλογα Ελληνικού Δημοσίου

Πλήθος Εισηγμ. Ομολογιών	Ονομ. αξία	Σημερινό επιτόκιο	Υπολογισμός Δεδουλευμένων	Ημερ/νία Λήξης [1]	Διάρκεια (έτη)	Σημείωση	Ημερομηνία Πληρ.	Αξία τρέχοντος	Μον. Διαπρ.	Ομόλογα Ελληνικού Δημοσίου	Κατωτ Τιμή	Ανωτ Τιμή	Τιμή κλεισ.	Προηγ. Κλείσιμο-ημ/νία	Όγκος	Αξία Συναλλαγών	Τελευταία εντολή Αγορ./ Πώλ. Ημερομηνία
1,792,455,803	1.00	4.30	Πργμ/Πργμ	24/02/2023	11	---	24/02	4.30	1	ΟΕΔ-ΣΤΘ-240223-11X-2,000-1,00	---	---	---	10.0000	22/06/2015	---	---
1,771,485,249	1.00	4.30	Πργμ/Πργμ	24/02/2024	12	---	24/02	4.30	1	ΟΕΔ-ΣΤΘ-240224-12X-2,000-1,00	---	---	---	10.0000	22/06/2015	---	---
1,744,316,583	1.00	4.30	Πργμ/Πργμ	24/02/2025	13	---	24/02	4.30	1	ΟΕΔ-ΣΤΘ-240225-13X-2,000-1,00	---	---	---	10.0000	22/06/2015	---	---
1,498,761,836	1.00	4.30	Πργμ/Πργμ	24/02/2026	14	---	24/02	4.30	1	ΟΕΔ-ΣΤΘ-240226-14X-2,000-1,00	---	---	---	10.0000	22/06/2015	---	---
1,469,952,920	1.00	4.30	Πργμ/Πργμ	24/02/2027	15	---	24/02	4.30	1	ΟΕΔ-ΣΤΘ-240227-15X-2,000-1,00	---	---	---	10.0000	22/06/2015	---	---
1,525,434,082	1.00	4.30	Πργμ/Πργμ	24/02/2028	16	---	24/02	4.30	1	ΟΕΔ-ΣΤΘ-240228-16X-2,000-1,00	---	---	---	10.0000	22/06/2015	---	---
1,503,860,546	1.00	4.30	Πργμ/Πργμ	24/02/2029	17	---	24/02	4.30	1	ΟΕΔ-ΣΤΘ-240229-17X-2,000-1,00	---	---	---	10.0000	22/06/2015	---	---
1,435,418,132	1.00	4.30	Πργμ/Πργμ	24/02/2030	18	---	24/02	4.30	1	ΟΕΔ-ΣΤΘ-240230-18X-2,000-1,00	---	---	---	10.0000	22/06/2015	---	---
1,368,045,727	1.00	4.30	Πργμ/Πργμ	24/02/2031	19	---	24/02	4.30	1	ΟΕΔ-ΣΤΘ-240231-19X-2,000-1,00	---	---	---	10.0000	22/06/2015	---	---
1,373,758,194	1.00	4.30	Πργμ/Πργμ	24/02/2032	20	---	24/02	4.30	1	ΟΕΔ-ΣΤΘ-240232-20X-2,000-1,00	---	---	---	10.0000	22/06/2015	---	---
1,452,639,893	1.00	4.30	Πργμ/Πργμ	24/02/2033	21	---	24/02	4.30	1	ΟΕΔ-ΣΤΘ-240233-21X-2,000-1,00	---	---	---	10.0000	22/06/2015	---	---
1,410,344,954	1.00	4.30	Πργμ/Πργμ	24/02/2034	22	---	24/02	4.30	1	ΟΕΔ-ΣΤΘ-240234-22X-2,000-1,00	---	---	---	10.0000	22/06/2015	---	---
1,444,202,190	1.00	4.30	Πργμ/Πργμ	24/02/2035	23	---	24/02	4.30	1	ΟΕΔ-ΣΤΘ-240235-23X-2,000-1,00	---	---	---	10.0000	22/06/2015	---	---
1,505,138,031	1.00	4.30	Πργμ/Πργμ	24/02/2036	24	---	24/02	4.30	1	ΟΕΔ-ΣΤΘ-240236-24X-2,000-1,00	---	---	---	10.0000	22/06/2015	---	---
1,396,254,095	1.00	4.30	Πργμ/Πργμ	24/02/2037	25	---	24/02	4.30	1	ΟΕΔ-ΣΤΘ-240237-25X-2,000-1,00	---	---	---	10.0000	22/06/2015	---	---
1,382,167,704	1.00	4.30	Πργμ/Πργμ	24/02/2038	26	---	24/02	4.30	1	ΟΕΔ-ΣΤΘ-240238-26X-2,000-1,00	---	---	---	10.0000	22/06/2015	---	---
1,337,331,257	1.00	4.30	Πργμ/Πργμ	24/02/2039	27	---	24/02	4.30	1	ΟΕΔ-ΣΤΘ-240239-27X-2,000-1,00	---	---	---	10.0000	22/06/2015	---	---
1,371,908,706	1.00	4.30	Πργμ/Πργμ	24/02/2040	28	---	24/02	4.30	1	ΟΕΔ-ΣΤΘ-240240-28X-2,000-1,00	---	---	---	10.0000	22/06/2015	---	---
1,360,659,778	1.00	4.30	Πργμ/Πργμ	24/02/2041	29	---	24/02	4.30	1	ΟΕΔ-ΣΤΘ-240241-29X-2,000-1,00	---	---	---	10.0000	22/06/2015	---	---
1,432,747,403	1.00	4.30	Πργμ/Πργμ	24/02/2042	30	---	24/02	4.30	1	ΟΕΔ-ΣΤΘ-240242-30X-2,000-1,00	---	---	---	10.0000	22/06/2015	---	---
742,153	1,000.00	0.93	FLR Πργμ/360	10/08/2019	5	---	10/02 - 10/08	---	1	ΟΕΔ-ΚΥΜ-100819-05X-0,934-1.000	---	---	---	---	---	---	---
4,030,827	1,000.00	4.75	Πργμ/Πργμ	17/04/2019	5	---	17/04	4.75	1	ΟΕΔ-ΣΤΘ-170419-05X-4,750-1.000	---	---	---	---	---	---	---
2,089,066	1,000.00	3.38	Πργμ/Πργμ	17/07/2017	3	---	17/07	3.38	1	ΟΕΔ-ΣΤΘ-170717-03X-3,375-1.000	---	---	---	---	---	---	---

Σημειώσεις Ομολόγων Ελλ. Δημοσίου

Ο Όγκος Συναλλαγών υπολογίζεται ως (Τεμάχια) * (Ονομαστική Τιμή). Η Αξία Συναλλαγών υπολογίζεται ως (Τεμάχια) * (Ονομαστική Τιμή) * (Τιμή %) + (Δεδουλευμένοι Τόκοι)

Η Αξία του τρέχοντος τοκομεριδίου για τις εκδόσεις Ονομαστικής Αξίας 0,01 ευρώ, αναφέρεται σε Ονομαστική Αξία 100 ευρώ.

FLR (= Floating Interest Rate) Ομόλογο Μεταβλητού Επιτοκίου.

[1] - Η Ημερομηνία Λήξης της τοκοφόρου περιόδου και η Ημερομηνία Πληρωμής του τοκομεριδίου.

Ομόλογα σε Κυκλοφορία	Νόμισμα / Ελάχιστη διαπραγ.	Ημερομηνία Πληρ.	Αξία τρέχοντος τοκομεριδίου	Σημείωση	Προσ/μένο* Τοκ/ρίδιο	Μονάδα διαπραγ/σης	Ημερ/νία Έκδοσης	Διάρκεια (έτη)	Σημερινό επιτόκιο	Υ.Δ.Τ σε	Ομόλογα	Τελευταία τιμή προηγ.	Τελευτ. Τιμή	Εκφ. τοις μετρητοίς (€) Αγорг. / Πώλ Ημερομηνία	Συναλλαγές σε τμχ	Ελάχιστο ζωής	Μέγιστο ζωής		
Ομολογιακά Δάνεια Διεθνών Οργανισμών																			
1,000,000	EUR / 1000	21/07	---	---	10	1	21/07/2006	10	5.0 FLR	360	ΟΜΟΛΟΓΟ ΕΥΡΩΠΑΪΚΗΣ ΤΡΑΠΕΖΑΣ ΕΠΕΝΔΥΣΕΩΝ	97.50	16/04/2007	---	---	---	---	---	
Νομικών Προσώπων και Εταιρειών σε Συνάλλαγμα και Ευρο																			
0	GBP / 10	01/12	0.25	---	58	1	01/12/1928	100	2.5	360	Ε.Κ.Τ.Ε.	---	---	---	---	---	---	---	
103,746	GBP / 10	01/12	0.25	---	56	1	01/12/1930	98	2.5	360	Ε.Κ.Τ.Ε. σειρά	2.27	05/02/1996	2.27	Π	05/02/1996	---	2.27	2.27

Σημειώσεις Ομολόγων Ελλ. Δημοσίου

Υ.Δ.Τ: Υπολογισμός Δεδουλευμένων Τόκων.

FLR (= Floating Interest Rate) Ομόλογο Μεταβλητού Επιτοκίου.

Η ελάχιστη διαπραγματεύσιμη Ονομαστική Αξία για όλους τους Άυλους Τίτλους του Δημοσίου είναι τα 100 Ευρώ.

* Προσ/μένο = Προσαρτημένο

Πίνακας Μελών Χρηματιστηρίου Αθηνών και Μελών ΕΤ.ΕΚ.

Επωνυμία			Αγορά Μετοχών			Αγορά Παραγώγων		Μέλη ΕΤ.ΕΚ.		
	Διεύθυνση	Τηλέφωνο	Φαξ	Μέλος Αγοράς	Μέλος εξ Αποστάσεως	Ειδικός Διαπρήτης	Διαπρήτης	Ειδικός Διαπρήτης	Γενικό Εκκαθ/στικό	Άμεσο Εκκαθ/στικό
ALPHA ΤΡΑΠΕΖΑ Α.Ε.									a	
ΣΤΑΔΙΟΥ 40, ΑΘΗΝΑ	(210)-3260000	(210)-3264116								
	(210)-3265546	(210)-3265811								
ARGUS STOCKBROKERS LTD				a			a			
ΛΕΩΦΟΡΟΣ KENNEDY ΓΡ. 303 12-14, ΛΕΥΚΩΣΙΑ ΚΥΠΡΟΥ	(+35722)-22717000	(+35722)-22717070								
ATLANTIC SECURITIES LTD				a						
ΠΡΟΔΡΟΜΟΥ 37, ΛΕΥΚΩΣΙΑ ΚΥΠΡΟΥ	00357 22445400	00357 22661914								
ΑΤΤΙΣΑ BANK ΑΝΩΝΥΜΗ ΤΡΑΠΕΖΙΚΗ ΕΤΑΙΡΕΙΑ									a	
ΟΜΗΡΟΥ 23, ΑΘΗΝΑ	(210)-3669000	(210)-3669410								
ΑΚΑΔΗΜΙΑΣ 54, ΑΘΗΝΑ	(210)-3390757	(210)-3646090								
ΑΧΙΑ VENTURES GROUP LTD				a						
Γ. ΚΡΑΝΙΔΙΩΤΗ 10, ΛΕΥΚΩΣΙΑ ΚΥΠΡΟΥ	+357 22 742000	+357 22 742001								
ΑΧΟΝ ΧΡΗΜΑΤΙΣΤΗΡΙΑΚΗ Α.Ε.Π.Ε.Υ.				a			a			
ΣΤΑΔΙΟΥ 48, ΑΘΗΝΑ	(210)-3363800	(210)-3243903								
BANK OF AMERICA MERRILL LYNCH				a						
KING EDWARD STREET 2, LONDON	(+4420)-79952000	(+4420)-79954525								
ΒΕΤΑ ΧΡΗΜΑΤΙΣΤΗΡΙΑΚΗ Α.Ε.Π.Ε.Υ.				a		a	a	a		a
ΒΡΑΙΛΑ & Λ. ΑΛΕΞΑΝΔΡΑΣ 29, ΑΘΗΝΑ	(210)-6478900	(210)-6410139								
BNP PARIBAS SECURITIES SERVICES S.A.									a	
ΒΑΣ. ΣΟΦΙΑΣ 94, ΑΘΗΝΑ	(210)-7468500	(210)-7468579								
CAPITAL ΑΧΕΠΕΥ				a			a			
ΜΗΤΡΟΠΟΛΕΩΣ 58, ΑΘΗΝΑ	(210)-3369700	(210)-3369820								
CFS ΧΡΗΜΑΤΙΣΤΗΡΙΑΚΗ Α.Ε.Π.Ε.Υ.				a			a			a
ΣΤΑΔΙΟΥ 3, ΑΘΗΝΑ	(210)-3360800	(210)-3311854								
CITIGROUP GLOBAL MARKETS LIMITED				a						
CITIGROUP CENTRE, CANADA SQUARE, CANARY WHART, LONDON	002079864000	002079862266								
CREDIT SUISSE SECURITIES (EUROPE) LIMITED				a						
ONE CABOT SQUARE, LONDON	+44 20 7888 8888	+44 20 7888 1600								
DELTA STOCK AD										a
MEGAPARK OFFICE BUILDING, 6TH FLOOR, OFFICE AREA E, 115G TSARIGR										
DEUTSCHE BANK A.G.				a			a			
1 GREAT WINCHESTER STREET, LONDON	0049 69 910 00									
ESTINVEST S.A.										a
9TH REPUBLICII STREET, FOCSANI										
EUROBANK EQUITIES Α.Ε.Π.Ε.Υ.				a		a	a	a		a
ΦΙΛΕΛΛΗΝΩΝ 10, ΑΘΗΝΑ	(210)-3720000	(210)-3720001								
EUROCORP ΧΡΗΜΑΤΙΣΤΗΡΙΑΚΗ Α.Ε.				a			a			a
ΠΛ. ΦΙΛΙΚΗΣ ΕΤΑΙΡΕΙΑΣ 14, ΑΘΗΝΑ	(210)-7263500	(210)-7263666								
EUROTRUST ΧΡΗΜΑΤΙΣΤΗΡΙΑΚΗ Α.Ε.Π.Ε.Υ.				a						
ΣΟΦΟΚΛΕΟΥΣ 13-15, ΑΘΗΝΑ	(210)-3363100	(210)-3238334								
EUROXX ΧΡΗΜΑΤΙΣΤΗΡΙΑΚΗ Α.Ε.Π.Ε.Υ.				a			a			a
ΠΑΛΑΙΟΛΟΓΟΥ 7, ΧΑΛΑΝΔΡΙ	(210)-6879400	(210)-6879401								
GLOBAL CAPITAL SECURITIES AND FINANCIAL SERVICES LTD				a						
ΛΕΩΦ. ΛΕΜΕΣΟΥ 5, ΛΕΜΕΣΟΣ ΚΥΠΡΟΥ	(+35722)-710710	(+35722)-339332								
GUARDIAN TRUST ΧΡΗΜΑΤΙΣΤΗΡΙΑΚΗ Α.Ε.Π.Ε.Υ.				a			a			
ΦΙΛΕΛΛΗΝΩΝ 15, ΑΘΗΝΑ	(210)-3220402	(210)-3220498								
HSBC BANK PLC									a	
Λ. ΜΕΣΟΓΕΙΩΝ 109-111, ΑΘΗΝΑ	(210)-6961507	(210)-6929310								
INDEX ΧΡΗΜΑΤΙΣΤΗΡΙΑΚΗ Α.Ε.Π.Ε.Υ.				a						
ΔΡΑΓΑΤΣΑΝΙΟΥ 6, ΑΘΗΝΑ	(210)-3213920	(210)-3213216								
INTERFINBROK CORPORATION SA										a
STR.CALARASI NR.1, CONSTANTA										
LAIKI FINANCIAL SERVICES LTD				a						
CLR HOUSE, Λ. ΒΥΡΩΝΟΣ 26, ΛΕΥΚΩΣΙΑ ΚΥΠΡΟΥ	(+35722)-898600	(+35722)-680953								
MAGNA TRUST ΧΡΗΜΑΤΙΣΤΗΡΙΑΚΗ Α.Ε.Π.Ε.Υ.				a						
ΦΕΙΔΙΟΥ 9, ΑΘΗΝΑ	(210)-3327503	(210)-3327599								
MEGA EQUITY SECURITIES & FINANCIAL SERVICES LTD				a			a			
Λ. ΓΡΙΒΑ ΔΙΓΕΝΗ 42-44, ΛΕΥΚΩΣΙΑ ΚΥΠΡΟΥ	(+35722)-711711	(+35722)-711811								
MERIT ΧΡΗΜΑΤΙΣΤΗΡΙΑΚΗ Α.Ε.Π.Ε.Υ.				a			a			a
ΓΕΩΡΓΙΟΥ ΣΟΥΡΗ 3, ΑΘΗΝΑ	+30 210-3671890	210-3671830								
NBG SECURITIES Α.Ε.Π.Ε.Υ.				a			a			
ΑΚΑΔΗΜΙΑΣ 68, ΑΘΗΝΑ	(210)-3328500	(210)-3328565								

Πίνακας Μελών Χρηματιστηρίου Αθηνών και Μελών ΕΤ.ΕΚ.

Επωνυμία	Διεύθυνση	Τηλέφωνο	Φαξ	Αγορά Μετοχών			Αγορά Παραγώγων		Μέλη ΕΤ.ΕΚ.	
				Μέλος Αγοράς	Μέλος εξ Αποστάσεως	Ειδικός Διαπρήτης	Διαπρήτης	Ειδικός Διαπρήτης	Γενικό Εκκαθιστικό	Άμεσο Εκκαθιστικό
ΝΥΝΤΙΥΣ ΧΡΗΜΑΤΙΣΤΗΡΙΑΚΗ Α.Ε.Π.Ε.Υ.				a						
ΔΡΑΓΑΤΣΑΝΙΟΥ 6, ΑΘΗΝΑ				(210)-3350599	(210)-3254846					
ONE PLUS CAPITAL LIMITED				a	a		a			
75 PRODROMOU AVENUE, ONEWORLD PARKVIEW HOUSE, 3RD FLOOR 30722873760										
PRELIUM Α.Ε.Π.Ε.Υ.				a			a			
ΚΗΦΙΣΙΑΣ & ΔΑΒΑΚΗ 1, ΑΘΗΝΑ				(210)-3677000	(210)-6920403					
PROCHOICE CHRIMATISTIRIAKI LTD				a	a					
ΣΤΥΡΟΥ ΚΥΠΡΙΑΝΟΥ 57, ΛΕΥΚΩΣΙΑ ΚΥΠΡΟΥ				+357-24-661192	+357-24-662464					
SHARELINK SECURITIES & FINANCIAL SERVICES LTD				a	a		a			
ELLINAS HOUSE, ΘΕΟΤΟΚΗ 6, ΛΕΥΚΩΣΙΑ ΚΥΠΡΟΥ				(+35722)-554200	(+35722)-750852					
SOCIETE GENERALE S.A.				a	a		a			
COURS VALMY PUTEAUX - LA DEFENSE 17, ΠΑΡΙΣΙ				(+33) 142134754	(+33) 142135697					
Λ. ΚΗΦΙΣΙΑΣ 240-242, ΑΘΗΝΑ				(210)-6790161	(210)-6728828					
SOLIDUS SECURITIES Α.Ε.Π.Ε.Υ.				a			a			a
ΛΟΥΙΖΗΣ ΡΙΑΝΚΟΥΡ 64, ΑΘΗΝΑ				(210)-6925500	(210)-6985421					
SSIF BROKER SA										a
119 CALEA MOTILOR, ΝΑΡΟΚΑ										
SSIF VIENNA INVESTMENT TRUST SA										a
4 SPLAIUL UNIRII, BUILDING B3, 6TH FLOOR, DISTRICT 4, BUCHAREST										
THE CYPRUS INVESTMENT & SECURITIES CORPORATION LTD				a	a					
ΕΒΡΟΥ (EUROLIFE HOUSE) 4, ΛΕΥΚΩΣΙΑ ΚΥΠΡΟΥ				(+35722)-881800	(+35722)-881801					
UBS LIMITED				a	a					
FINSBURY AVENUE 1, LONDON				(+4420)-79013333	(+4420)-79012345					
Α. ΣΑΡΡΗΣ ΧΡΗΜΑΤΙΣΤΗΡΙΑΚΗ Α.Ε.Π.Ε.Υ.				a						
ΔΡΑΓΑΤΣΑΝΙΟΥ 6, ΑΘΗΝΑ				(210)-3367700	(210)-3312324					
ΑΛΦΑ FINANCE ΔΕΠΕΥ				a		a	a	a		a
ΜΕΡΛΙΝ 5, ΑΘΗΝΑ				(210)-3677400	(210)-3311193					
ΑΤΛΑΣ ΧΡΗΜΑΤΙΣΤΗΡΙΑΚΗ Α.Ε.Π.Ε.Υ.				a			a			
ΜΙΧΑΛΑΚΟΠΟΥΛΟΥ 125 & ΒΕΡΒΑΙΝΩΝ 14 - 16, ΑΘΗΝΑ				(210)-3363300	(210)-3238925					
Γ.Α.ΠΕΡΒΑΝΑΣ ΧΡΗΜΑΤΙΣΤΗΡΙΑΚΗ Α.Ε.Π.Ε.Υ.				a						
ΣΟΦΟΚΛΕΟΥΣ 7 - 9, ΑΘΗΝΑ				(210)-3251875	(210)-3210291					
Δ.Α. ΤΣΕΚΟΥΡΑΣ ΧΡΗΜΑΤΙΣΤΗΡΙΑΚΗ Α.Ε.Π.Ε.Υ.				a						
ΣΤΑΔΙΟΥ 33, ΑΘΗΝΑ				+30 210-3214406	210-3211997					
ΔΥΝΑΜΙΚΗ ΧΡΗΜΑΤΙΣΤΗΡΙΑΚΗ Α.Ε.Π.Ε.Υ.				a			a			a
ΧΑΡΙΛΑΟΥ ΤΡΙΚΟΥΠΗ 6 - 10, ΑΘΗΝΑ				(210)-3677700	(210)-3677777					
ΕΘΝΙΚΗ ΤΡΑΠΕΖΑ ΤΗΣ ΕΛΛΑΔΟΣ Α.Ε.				a			a			a
ΑΙΟΛΟΥ 86, ΑΘΗΝΑ				(210)-3341000	(210)-3228187					
ΑΚΑΔΗΜΙΑΣ 68, ΑΘΗΝΑ				(210)-3328817	(210)-3328678					
ΕΛΛΗΝΙΚΗ ΤΡΑΠΕΖΑ (ΕΠΕΝΔΥΣΕΙΣ) ΛΤΔ				a	a					
ΛΕΩΦ.ΚΥΡΙΑΚΟΥ ΜΑΤΣΗ 31 Β'ΟΡΟΦΟΣ ΤΘ 24747, ΛΕΥΚΩΣΙΑ ΚΥΠΡΟΥ				22500100	357 22500110					
ΕΛΛΗΝΟΑΜΕΡΙΚΑΝΙΚΗ ΧΡΗΜΑΤΙΣΤΗΡΙΑΚΗ Α.Ε.Π.Ε.Υ.				a		a	a			a
ΕΥΡΙΠΙΔΟΥ 6, ΑΘΗΝΑ				(210)-3311100	(210)-3215968					
ΕΠΕΝΔΥΤΙΚΗ ΤΡΑΠΕΖΑ ΕΛΛΑΔΟΣ Α.Ε.				a		a	a	a		
ΑΙΓΙΑΛΕΙΑΣ & ΠΑΡΑΔΕΙΣΟΥ 32, ΜΑΡΟΥΣΙ				+30 210-8173000	+30 210-8173101					
ΗΛΙΑΣ ΠΕΤΡΟΠΟΥΛΑΚΗΣ ΧΡΗΜΑΤΙΣΤΗΡΙΑΚΗ Α.Ε.Π.Ε.Υ.				a			a			
ΑΡΙΣΤΕΙΔΟΥ 9, ΑΘΗΝΑ				(210)-3213928	(210)-3216810					
Ι.Χ.ΜΑΥΡΙΚΗΣ ΧΡΗΜΑΤΙΣΤΗΡΙΑΚΗ Α.Ε.Π.Ε.Υ.				a						
ΣΟΦΟΚΛΕΟΥΣ 5, ΑΘΗΝΑ				+30 210-3216730	210-3217767					
ΚΑΠΠΑ ΧΡΗΜΑΤΙΣΤΗΡΙΑΚΗ Α.Ε.Π.Ε.Υ.				a			a			
ΒΑΛΛΩΡΙΤΟΥ 15, ΑΘΗΝΑ				+30 210-3678600	+30 210-3641002					
ΚΑΡΑΜΑΝΩΦ ΧΡΗΜΑΤΙΣΤΗΡΙΑΚΗ Α.Ε.Π.Ε.Υ.				a			a			
ΠΛ. ΑΓΙΩΝ ΘΕΟΔΩΡΩΝ 2, ΑΘΗΝΑ				+30 210-3212947	+30 210-3217088					
ΚΥΚΛΟΣ ΧΡΗΜΑΤΙΣΤΗΡΙΑΚΗ Α.Ε.Π.Ε.Υ.				a			a			a
ΠΑΝΕΠΙΣΤΗΜΙΟΥ 39, ΑΘΗΝΑ				+30 210-3364300	+30 210-3239122					
ΛΕΩΝ ΔΕΠΟΛΑΣ ΧΡΗΜΑΤΙΣΤΗΡΙΑΚΗ Α.Ε.Π.Ε.Υ.				a		a	a			
ΧΡ. ΛΑΔΑ 1, ΑΘΗΝΑ				+30 210-3213276-86	+30 210-3211618					
ΜΙΔΑΣ ΧΡΗΜΑΤΙΣΤΗΡΙΑΚΗ Α.Ε.Π.Ε.Υ.				a		a				
ΣΟΦΟΚΛΕΟΥΣ 5, ΑΘΗΝΑ				(210)-3253203	(210)-3253205					
Ν.ΧΡΥΣΟΧΟΙΔΗΣ ΧΡΗΜΑΤΙΣΤΗΡΙΑΚΗ Α.Ε.Π.Ε.Υ.				a			a			a
ΣΟΦΟΚΛΕΟΥΣ 7 - 9, ΑΘΗΝΑ				(210)-3213913	(210)-3216115					
ΠΑΝΤΕΛΑΚΗΣ ΧΡΗΜΑΤΙΣΤΗΡΙΑΚΗ Α.Ε.Π.Ε.Υ.				a			a			
Λ. ΜΕΣΟΓΕΙΩΝ 109-111, ΑΘΗΝΑ				(210)-6965000	(210)-6929550					

Πίνακας Μελών Χρηματιστηρίου Αθηνών και Μελών ΕΤ.ΕΚ.

Επωνυμία			Αγορά Μετοχών			Αγορά Παραγώγων		Μέλη ΕΤ.ΕΚ.	
Διεύθυνση	Τηλέφωνο	Φαξ	Μέλος Αγοράς	Μέλος εξ Αποστάσεως	Ειδικός Διαπρήτης	Διαπρήτης	Ειδικός Διαπρήτης	Γενικό Εκκαθιστικό	Άμεσο Εκκαθιστικό
ΠΕΙΡΑΙΩΣ Α.Ε.Π.Ε.Υ.			a		a	a	a		a
ΣΤΑΔΙΟΥ 10, ΑΘΗΝΑ	(210)-3354100	(210)-3233814							
ΠΗΓΑΣΟΣ ΧΡΗΜΑΤΙΣΤΗΡΙΑΚΗ Α.Ε.Π.Ε.Υ.			a			a			
ΒΑΛΛΑΩΡΙΤΟΥ 17, ΑΘΗΝΑ	(210)-3670700	(210)-3670760							
ΣΤ.ΕΜ.ΛΑΥΡΕΝΤΑΚΗΣ ΧΡΗΜΑΤΙΣΤΗΡΙΑΚΗ Α.Ε.Π.Ε.Υ.			a			a			
ΣΟΦΟΚΛΕΟΥΣ 7 - 9, ΑΘΗΝΑ	(210)-3213336	(210)-3246572							
ΤΡΑΠΕΖΑ EUROBANK ERGASIAS A.E.								a	
ΟΘΩΝΟΣ 8, ΑΘΗΝΑ	(210)-3337000	(210)-3233866							
	(210)-3337969	(210)-3245916							
ΤΡΑΠΕΖΑ ΠΕΙΡΑΙΩΣ Α.Ε.			a			a		a	
ΑΜΕΡΙΚΗΣ 4, ΑΘΗΝΑ	(210)-3335000	(210)-3335079							
	(210)-3335918	(210)-3254207							

Πίνακας Μετοχών Υπό Ειδική Διαπραγμάτευση

Μετοχές	Κατηγορία Διαπραγμάτευσης
Ειδικός Διαπραγματευτής	Εναρξη Ειδικής Διαπραγμάτευσης
CYPRUS POPULAR BANK (ΚΟ)	Κατάσταση σε Αναστολή
ΠΕΙΡΑΙΩΣ Α.Ε.Π.Ε.Υ.	02/02/2013
ΒΙΟΧΑΛΚΟ (ΚΑ)	Κατάσταση σε Αναστολή
EUROBANK EQUITIES Α.Ε.Π.Ε.Υ.	20/01/2013
MERIT ΧΡΗΜΑΤΙΣΤΗΡΙΑΚΗ Α.Ε.Π.Ε.Υ.	13/12/2012
ΑΛΦΑ FINANCE ΑΕΠΕΥ	11/02/2013
ALPHA BANK (ΚΟ)	Κύρια Αγορά
EUROBANK EQUITIES Α.Ε.Π.Ε.Υ.	24/10/2012
MERIT ΧΡΗΜΑΤΙΣΤΗΡΙΑΚΗ Α.Ε.Π.Ε.Υ.	03/09/2013
NBG SECURITIES Α.Ε.Π.Ε.Υ.	15/01/2013
ΕΛΛΗΝΟΑΜΕΡΙΚΑΝΙΚΗ ΧΡΗΜΑΤΙΣΤΗΡΙΑΚΗ Α.Ε.Π.Ε.Υ.	25/07/2014
ΕΠΕΝΔΥΤΙΚΗ ΤΡΑΠΕΖΑ ΕΛΛΑΔΟΣ Α.Ε.	08/01/2013
ΠΕΙΡΑΙΩΣ Α.Ε.Π.Ε.Υ.	28/05/2013
ΑΤΤΙΚΑ BANK Α.Τ.Ε. (ΚΟ)	Κύρια Αγορά
ΒΕΤΑ ΧΡΗΜΑΤΙΣΤΗΡΙΑΚΗ Α.Ε.Π.Ε.Υ.	02/06/2014
EUROBANK EQUITIES Α.Ε.Π.Ε.Υ.	25/07/2014
BYTE COMPUTER (ΚΟ)	Κύρια Αγορά
MERIT ΧΡΗΜΑΤΙΣΤΗΡΙΑΚΗ Α.Ε.Π.Ε.Υ.	04/08/2013
COCA-COLA HBC AG (ΚΟ)	Κύρια Αγορά
EUROBANK EQUITIES Α.Ε.Π.Ε.Υ.	23/10/2013
NBG SECURITIES Α.Ε.Π.Ε.Υ.	29/04/2013
ΠΕΙΡΑΙΩΣ Α.Ε.Π.Ε.Υ.	04/05/2015
FOLLI-FOLLIE (ΚΟ)	Κύρια Αγορά
NBG SECURITIES Α.Ε.Π.Ε.Υ.	17/02/2014
ΠΕΙΡΑΙΩΣ Α.Ε.Π.Ε.Υ.	04/05/2015
FOURLIS ΣΥΜΜΕΤΟΧΩΝ (ΚΟ)	Κύρια Αγορά
ΕΛΛΗΝΟΑΜΕΡΙΚΑΝΙΚΗ ΧΡΗΜΑΤΙΣΤΗΡΙΑΚΗ Α.Ε.Π.Ε.Υ.	14/09/2005
FRIGOLASS (ΚΟ)	Κύρια Αγορά
EUROBANK EQUITIES Α.Ε.Π.Ε.Υ.	27/10/2014
INTRACOM HOLDINGS (ΚΟ)	Κύρια Αγορά
ΕΛΛΗΝΟΑΜΕΡΙΚΑΝΙΚΗ ΧΡΗΜΑΤΙΣΤΗΡΙΑΚΗ Α.Ε.Π.Ε.Υ.	07/09/2015
LAMDA DEVELOPMENT (ΚΟ)	Κύρια Αγορά
EUROBANK EQUITIES Α.Ε.Π.Ε.Υ.	08/12/2014
MARFIN INVESTMENT GROUP (ΚΟ)	Κύρια Αγορά
EUROBANK EQUITIES Α.Ε.Π.Ε.Υ.	23/03/2015
ΕΛΛΗΝΟΑΜΕΡΙΚΑΝΙΚΗ ΧΡΗΜΑΤΙΣΤΗΡΙΑΚΗ Α.Ε.Π.Ε.Υ.	25/07/2014
ΠΕΙΡΑΙΩΣ Α.Ε.Π.Ε.Υ.	02/02/2013
MLS ΠΛΗΡΟΦΟΡΙΚΗ (ΚΟ)	Κύρια Αγορά
ΒΕΤΑ ΧΡΗΜΑΤΙΣΤΗΡΙΑΚΗ Α.Ε.Π.Ε.Υ.	18/07/2013
PROFILE (ΚΟ)	Κύρια Αγορά
EUROBANK EQUITIES Α.Ε.Π.Ε.Υ.	23/06/2014
QUALITY & RELIABILITY (ΚΟ)	Κύρια Αγορά
ΒΕΤΑ ΧΡΗΜΑΤΙΣΤΗΡΙΑΚΗ Α.Ε.Π.Ε.Υ.	20/08/2014
REDS (ΚΟ)	Κύρια Αγορά
EUROBANK EQUITIES Α.Ε.Π.Ε.Υ.	05/09/2014
VIOTALCO SA/NV (ΚΑ)	Κύρια Αγορά
MERIT ΧΡΗΜΑΤΙΣΤΗΡΙΑΚΗ Α.Ε.Π.Ε.Υ.	17/03/2014
ΑΛΦΑ FINANCE ΑΕΠΕΥ	17/02/2014
ΑΛΟΥΜΥΛ (ΚΟ)	Κύρια Αγορά
ΒΕΤΑ ΧΡΗΜΑΤΙΣΤΗΡΙΑΚΗ Α.Ε.Π.Ε.Υ.	18/07/2013
ΓΕΚ ΤΕΡΝΑ (ΚΟ)	Κύρια Αγορά
ΕΛΛΗΝΟΑΜΕΡΙΚΑΝΙΚΗ ΧΡΗΜΑΤΙΣΤΗΡΙΑΚΗ Α.Ε.Π.Ε.Υ.	07/09/2015
ΕΠΕΝΔΥΤΙΚΗ ΤΡΑΠΕΖΑ ΕΛΛΑΔΟΣ Α.Ε.	02/01/2013
ΔΕΗ (ΚΟ)	Κύρια Αγορά
EUROBANK EQUITIES Α.Ε.Π.Ε.Υ.	23/10/2012
NBG SECURITIES Α.Ε.Π.Ε.Υ.	26/03/2013
ΑΛΦΑ FINANCE ΑΕΠΕΥ	08/01/2013
ΕΛΛΗΝΟΑΜΕΡΙΚΑΝΙΚΗ ΧΡΗΜΑΤΙΣΤΗΡΙΑΚΗ Α.Ε.Π.Ε.Υ.	01/09/2014
ΕΠΕΝΔΥΤΙΚΗ ΤΡΑΠΕΖΑ ΕΛΛΑΔΟΣ Α.Ε.	08/01/2013
ΠΕΙΡΑΙΩΣ Α.Ε.Π.Ε.Υ.	28/09/2013
ΕΘΝΙΚΗ ΤΡΑΠΕΖΑ (ΚΟ)	Κύρια Αγορά
EUROBANK EQUITIES Α.Ε.Π.Ε.Υ.	24/10/2012
MERIT ΧΡΗΜΑΤΙΣΤΗΡΙΑΚΗ Α.Ε.Π.Ε.Υ.	03/09/2013
NBG SECURITIES Α.Ε.Π.Ε.Υ.	28/02/2013
ΑΛΦΑ FINANCE ΑΕΠΕΥ	08/01/2013
ΕΛΛΗΝΟΑΜΕΡΙΚΑΝΙΚΗ ΧΡΗΜΑΤΙΣΤΗΡΙΑΚΗ Α.Ε.Π.Ε.Υ.	25/07/2014
ΕΠΕΝΔΥΤΙΚΗ ΤΡΑΠΕΖΑ ΕΛΛΑΔΟΣ Α.Ε.	08/01/2013
ΛΕΩΝ ΔΕΠΟΛΑΣ ΧΡΗΜΑΤΙΣΤΗΡΙΑΚΗ Α.Ε.Π.Ε.Υ.	20/04/2015
ΠΕΙΡΑΙΩΣ Α.Ε.Π.Ε.Υ.	08/09/2013

Πίνακας Μετοχών Υπό Ειδική Διαπραγμάτευση

Μετοχές	Κατηγορία Διαπραγμάτευσης
Ειδικός Διαπραγματευτής	Έναρξη Ειδικής Διαπραγμάτευσης
ΕΛ.ΤΕΧ. ΑΝΕΜΟΣ Α.Ε. (ΚΟ)	Κύρια Αγορά
EUROBANK EQUITIES Α.Ε.Π.Ε.Υ.	22/07/2014
ΕΛΛΑΚΤΩΡ (ΚΟ)	Κύρια Αγορά
EUROBANK EQUITIES Α.Ε.Π.Ε.Υ.	01/06/2013
NBG SECURITIES Α.Ε.Π.Ε.Υ.	25/06/2013
ΕΠΕΝΔΥΤΙΚΗ ΤΡΑΠΕΖΑ ΕΛΛΑΔΟΣ Α.Ε	02/01/2013
ΕΛΛΗΝ. ΧΡΗΜΑΤΙΣΤΗΡΙΑ-Χ.Α. (ΚΟ)	Κύρια Αγορά
EUROBANK EQUITIES Α.Ε.Π.Ε.Υ.	01/06/2013
NBG SECURITIES Α.Ε.Π.Ε.Υ.	25/06/2013
ΕΛΛΗΝΟΑΜΕΡΙΚΑΝΙΚΗ ΧΡΗΜΑΤΙΣΤΗΡΙΑΚΗ Α.Ε.Π.Ε.Υ.	01/09/2014
ΕΠΕΝΔΥΤΙΚΗ ΤΡΑΠΕΖΑ ΕΛΛΑΔΟΣ Α.Ε	02/01/2013
ΠΕΙΡΑΙΩΣ Α.Ε.Π.Ε.Υ.	04/05/2015
ΕΛΛΗΝΙΚΑ ΠΕΤΡΕΛΑΙΑ (ΚΟ)	Κύρια Αγορά
ΕΛΛΗΝΟΑΜΕΡΙΚΑΝΙΚΗ ΧΡΗΜΑΤΙΣΤΗΡΙΑΚΗ Α.Ε.Π.Ε.Υ.	14/09/2015
ΕΛΤΟΝ (ΚΟ)	Κύρια Αγορά
ΒΕΤΑ ΧΡΗΜΑΤΙΣΤΗΡΙΑΚΗ Α.Ε.Π.Ε.Υ.	03/09/2013
ΕΥΡΩΣΥΜΒΟΥΛΟΙ (ΚΟ)	Κύρια Αγορά
EUROBANK EQUITIES Α.Ε.Π.Ε.Υ.	22/07/2014
ΙΝΤΡΑΛΟΤ (ΚΟ)	Κύρια Αγορά
EUROBANK EQUITIES Α.Ε.Π.Ε.Υ.	01/06/2013
ΕΠΕΝΔΥΤΙΚΗ ΤΡΑΠΕΖΑ ΕΛΛΑΔΟΣ Α.Ε	02/01/2013
ΠΕΙΡΑΙΩΣ Α.Ε.Π.Ε.Υ.	28/09/2013
ΚΑΝΑΚΗΣ Σ. (ΚΟ)	Κύρια Αγορά
ΒΕΤΑ ΧΡΗΜΑΤΙΣΤΗΡΙΑΚΗ Α.Ε.Π.Ε.Υ.	01/10/2013
ΚΛΟΥΚΙΝΑΣ - ΛΑΠΠΑΣ (ΚΟ)	Κύρια Αγορά
ΒΕΤΑ ΧΡΗΜΑΤΙΣΤΗΡΙΑΚΗ Α.Ε.Π.Ε.Υ.	22/09/2014
ΚΡΕΤΑ ΦΑΡΜ (ΚΟ)	Κύρια Αγορά
EUROBANK EQUITIES Α.Ε.Π.Ε.Υ.	17/11/2014
ΚΥΠΡΟΥ ΤΡΑΠΕΖΑ (ΚΟ)	Κύρια Αγορά
EUROBANK EQUITIES Α.Ε.Π.Ε.Υ.	23/03/2015
NBG SECURITIES Α.Ε.Π.Ε.Υ.	22/06/2015
ΜΟΤΟΡ ΟΪΛ (ΚΟ)	Κύρια Αγορά
EUROBANK EQUITIES Α.Ε.Π.Ε.Υ.	23/10/2012
NBG SECURITIES Α.Ε.Π.Ε.Υ.	17/02/2014
ΕΛΛΗΝΟΑΜΕΡΙΚΑΝΙΚΗ ΧΡΗΜΑΤΙΣΤΗΡΙΑΚΗ Α.Ε.Π.Ε.Υ.	01/09/2014
ΠΕΙΡΑΙΩΣ Α.Ε.Π.Ε.Υ.	04/05/2015
ΜΥΤΙΛΗΝΑΙΟΣ (ΚΟ)	Κύρια Αγορά
NBG SECURITIES Α.Ε.Π.Ε.Υ.	25/06/2013
ΕΛΛΗΝΟΑΜΕΡΙΚΑΝΙΚΗ ΧΡΗΜΑΤΙΣΤΗΡΙΑΚΗ Α.Ε.Π.Ε.Υ.	25/07/2014
ΕΠΕΝΔΥΤΙΚΗ ΤΡΑΠΕΖΑ ΕΛΛΑΔΟΣ Α.Ε	02/01/2013
ΠΕΙΡΑΙΩΣ Α.Ε.Π.Ε.Υ.	04/05/2015
ΟΠΑΠ (ΚΟ)	Κύρια Αγορά
EUROBANK EQUITIES Α.Ε.Π.Ε.Υ.	24/10/2012
NBG SECURITIES Α.Ε.Π.Ε.Υ.	15/01/2013
ΑΛΦΑ FINANCE ΑΕΠΕΥ	08/01/2013
ΕΛΛΗΝΟΑΜΕΡΙΚΑΝΙΚΗ ΧΡΗΜΑΤΙΣΤΗΡΙΑΚΗ Α.Ε.Π.Ε.Υ.	25/07/2014
ΕΠΕΝΔΥΤΙΚΗ ΤΡΑΠΕΖΑ ΕΛΛΑΔΟΣ Α.Ε	08/01/2013
ΠΕΙΡΑΙΩΣ Α.Ε.Π.Ε.Υ.	04/05/2015
ΟΤΕ (ΚΟ)	Κύρια Αγορά
EUROBANK EQUITIES Α.Ε.Π.Ε.Υ.	24/10/2012
NBG SECURITIES Α.Ε.Π.Ε.Υ.	01/12/2012
ΑΛΦΑ FINANCE ΑΕΠΕΥ	08/01/2013
ΕΛΛΗΝΟΑΜΕΡΙΚΑΝΙΚΗ ΧΡΗΜΑΤΙΣΤΗΡΙΑΚΗ Α.Ε.Π.Ε.Υ.	25/07/2014
ΕΠΕΝΔΥΤΙΚΗ ΤΡΑΠΕΖΑ ΕΛΛΑΔΟΣ Α.Ε	08/01/2013
ΛΕΩΝ ΔΕΠΟΛΑΣ ΧΡΗΜΑΤΙΣΤΗΡΙΑΚΗ Α.Ε.Π.Ε.Υ.	20/04/2015
ΜΙΔΑΣ ΧΡΗΜΑΤΙΣΤΗΡΙΑΚΗ Α.Ε.Π.Ε.Υ.	01/10/2015
ΠΕΙΡΑΙΩΣ Α.Ε.Π.Ε.Υ.	08/09/2013
ΠΑΠΟΥΤΣΑΝΗΣ (ΚΟ)	Κύρια Αγορά
ΒΕΤΑ ΧΡΗΜΑΤΙΣΤΗΡΙΑΚΗ Α.Ε.Π.Ε.Υ.	25/11/2013
ΠΕΙΡΑΙΩΣ ΤΡΑΠΕΖΑ (ΚΟ)	Κύρια Αγορά
EUROBANK EQUITIES Α.Ε.Π.Ε.Υ.	23/10/2012
MERIT ΧΡΗΜΑΤΙΣΤΗΡΙΑΚΗ Α.Ε.Π.Ε.Υ.	16/09/2013
NBG SECURITIES Α.Ε.Π.Ε.Υ.	02/06/2013
ΕΛΛΗΝΟΑΜΕΡΙΚΑΝΙΚΗ ΧΡΗΜΑΤΙΣΤΗΡΙΑΚΗ Α.Ε.Π.Ε.Υ.	25/07/2014
ΕΠΕΝΔΥΤΙΚΗ ΤΡΑΠΕΖΑ ΕΛΛΑΔΟΣ Α.Ε	08/01/2013
ΠΕΙΡΑΙΩΣ Α.Ε.Π.Ε.Υ.	16/02/2013
ΠΕΤΡΟΠΟΥΛΟΣ ΠΕΤΡΟΣ (ΚΟ)	Κύρια Αγορά
ΒΕΤΑ ΧΡΗΜΑΤΙΣΤΗΡΙΑΚΗ Α.Ε.Π.Ε.Υ.	28/05/2013

Πίνακας Μετοχών Υπό Ειδική Διαπραγμάτευση

Μετοχές	Κατηγορία Διαπραγμάτευσης
Ειδικός Διαπραγματευτής	Έναρξη Ειδικής Διαπραγμάτευσης
ΠΛΑΙΣΙΟ COMPUTERS (ΚΟ)	Κύρια Αγορά
ΒΕΤΑ ΧΡΗΜΑΤΙΣΤΗΡΙΑΚΗ Α.Ε.Π.Ε.Υ.	05/05/2014
ΕΥΡΟΒΑΝΚ ΕΚΙΤΙΕΣ Α.Ε.Π.Ε.Υ.	02/03/2015
ΣΑΡΑΝΤΗΣ ΓΡ. (ΚΟ)	Κύρια Αγορά
ΒΕΤΑ ΧΡΗΜΑΤΙΣΤΗΡΙΑΚΗ Α.Ε.Π.Ε.Υ.	14/05/2013
ΤΙΤΑΝ (ΚΟ)	Κύρια Αγορά
ΕΥΡΟΒΑΝΚ ΕΚΙΤΙΕΣ Α.Ε.Π.Ε.Υ.	23/10/2012
ΝΒΓ SECURITIES Α.Ε.Π.Ε.Υ.	17/02/2014
ΠΕΙΡΑΙΩΣ Α.Ε.Π.Ε.Υ.	04/05/2015
ΤΡΑΠΕΖΑ ΕΥΡΟΒΑΝΚ ΕΡΓΑΣΙΑΣ (ΚΟ)	Κύρια Αγορά
ΕΥΡΟΒΑΝΚ ΕΚΙΤΙΕΣ Α.Ε.Π.Ε.Υ.	01/06/2013
ΑΛΦΑ FINANCE ΑΕΠΕΥ	08/01/2013
ΕΛΛΗΝΟΑΜΕΡΙΚΑΝΙΚΗ ΧΡΗΜΑΤΙΣΤΗΡΙΑΚΗ Α.Ε.Π.Ε.Υ.	25/07/2014
ΕΠΕΝΔΥΤΙΚΗ ΤΡΑΠΕΖΑ ΕΛΛΑΔΟΣ Α.Ε.	08/01/2013
ΠΕΙΡΑΙΩΣ Α.Ε.Π.Ε.Υ.	28/09/2013

Γνωστοποιήσεις Συναλλαγών - Κατάλογος Υπόχρεων Προσώπων

Ημερομηνία Υποβολής [1]	Επωνυμία	Λόγος Υποβολής [2]	Υπόχρεος	Ιδιότητα Υποχρέου	Σχέση με τον Υπόχρεο	Ημερομηνία Συναλλαγής	Αγορά	Όγκος Συναλλαγών	Αξία Συναλλαγών	Φύση Συναλλαγής [3]	Είδος Χρηματ/κού μέσου	Παρατηρήσεις [4]
17/11/2015	ΕΛΛΗΝΙΚΑ ΧΡΗΜΑΤΙΣΤΗΡΙΑ - ΧΡΗΜΑΤΙΣΤΗΡΙΟ ΑΘΗΝΩΝ ΑΝΩΝΥΜΗ ΕΤΑΙΡΕΙΑ ΣΥΜΜΕΤΟΧΩΝ	B	ΒΑΣΙΛΕΙΟΥ ΚΩΝΣΤΑΝΤΙΝΟΣ	Μέλος ΔΣ Μη Εκτελεστικό	Συνδεδόμενο Νομικό Πρόσωπο	13/11/2015	ΠΑΡΑΓΩΓΩΝ ΧΑ	10	5,075.00	Π	ΣΜΕ σε μετοχές	
17/11/2015	ΕΛΛΗΝΙΚΑ ΧΡΗΜΑΤΙΣΤΗΡΙΑ - ΧΡΗΜΑΤΙΣΤΗΡΙΟ ΑΘΗΝΩΝ ΑΝΩΝΥΜΗ ΕΤΑΙΡΕΙΑ ΣΥΜΜΕΤΟΧΩΝ	B	ΒΑΣΙΛΕΙΟΥ ΚΩΝΣΤΑΝΤΙΝΟΣ	Μέλος ΔΣ Μη Εκτελεστικό	Συνδεδόμενο Νομικό Πρόσωπο	13/11/2015	ΑΞΙΩΝ ΧΑ	1,000	5,061.00	A	Μετοχή (Κοινή)	
17/11/2015	ΕΛΛΗΝΙΚΑ ΧΡΗΜΑΤΙΣΤΗΡΙΑ - ΧΡΗΜΑΤΙΣΤΗΡΙΟ ΑΘΗΝΩΝ ΑΝΩΝΥΜΗ ΕΤΑΙΡΕΙΑ ΣΥΜΜΕΤΟΧΩΝ	B	ΒΑΣΙΛΕΙΟΥ ΚΩΝΣΤΑΝΤΙΝΟΣ	Μέλος ΔΣ Μη Εκτελεστικό	Συνδεδόμενο Νομικό Πρόσωπο	16/11/2015	ΠΑΡΑΓΩΓΩΝ ΧΑ	3	1,493.00	Π	ΣΜΕ σε μετοχές	
17/11/2015	ΕΛΛΗΝΙΚΑ ΧΡΗΜΑΤΙΣΤΗΡΙΑ - ΧΡΗΜΑΤΙΣΤΗΡΙΟ ΑΘΗΝΩΝ ΑΝΩΝΥΜΗ ΕΤΑΙΡΕΙΑ ΣΥΜΜΕΤΟΧΩΝ	B	ΒΑΣΙΛΕΙΟΥ ΚΩΝΣΤΑΝΤΙΝΟΣ	Μέλος ΔΣ Μη Εκτελεστικό	Συνδεδόμενο Νομικό Πρόσωπο	16/11/2015	ΑΞΙΩΝ ΧΑ	670	3,350.00	Π	Μετοχή (Κοινή)	
17/11/2015	ΕΛΛΗΝΙΚΑ ΧΡΗΜΑΤΙΣΤΗΡΙΑ - ΧΡΗΜΑΤΙΣΤΗΡΙΟ ΑΘΗΝΩΝ ΑΝΩΝΥΜΗ ΕΤΑΙΡΕΙΑ ΣΥΜΜΕΤΟΧΩΝ	B	ΒΑΣΙΛΕΙΟΥ ΚΩΝΣΤΑΝΤΙΝΟΣ	Μέλος ΔΣ Μη Εκτελεστικό	Συνδεδόμενο Νομικό Πρόσωπο	16/11/2015	ΑΞΙΩΝ ΧΑ	670	3,329.90	A	Μετοχή (Κοινή)	
17/11/2015	ΕΛΛΗΝΙΚΑ ΧΡΗΜΑΤΙΣΤΗΡΙΑ - ΧΡΗΜΑΤΙΣΤΗΡΙΟ ΑΘΗΝΩΝ ΑΝΩΝΥΜΗ ΕΤΑΙΡΕΙΑ ΣΥΜΜΕΤΟΧΩΝ	B	ΒΑΣΙΛΕΙΟΥ ΚΩΝΣΤΑΝΤΙΝΟΣ	Μέλος ΔΣ Μη Εκτελεστικό	Συνδεδόμενο Νομικό Πρόσωπο	16/11/2015	ΑΞΙΩΝ ΧΑ	1,482	7,371.66	A	Μετοχή (Κοινή)	
17/11/2015	ΜΙΝΩΙΚΕΣ ΓΡΑΜΜΕΣ ΑΝΕ	B	GRIMALDI EMANUELE	Πρόεδρος ΔΣ	Συνδεδόμενο Νομικό Πρόσωπο	13/11/2015	ΑΞΙΩΝ ΧΑ	348	696.00	A	Μετοχή (Κοινή)	
17/11/2015	ΤΙΤΑΝ ΑΝΩΝΥΜΗ ΕΤΑΙΡΙΑ ΤΣΙΜΕΝΤΩΝ	A	ΚΑΝΕΛΛΟΠΟΥΛΟΣ ΑΝΔΡΕΑΣ	Πρόεδρος ΔΣ	Ο Ιδιος	13/11/2015	ΑΞΙΩΝ ΧΑ	10,000	193,837.00	A	Μετοχή (Κοινή)	
17/11/2015	ΤΙΤΑΝ ΑΝΩΝΥΜΗ ΕΤΑΙΡΙΑ ΤΣΙΜΕΝΤΩΝ	A	ΚΑΝΕΛΛΟΠΟΥΛΟΣ ΑΝΔΡΕΑΣ	Πρόεδρος ΔΣ	Ο Ιδιος	16/11/2015	ΑΞΙΩΝ ΧΑ	15,000	283,551.48	A	Μετοχή (Κοινή)	

Σημειώσεις Γνωστοποιήσεων Συναλλαγών

[1] - Η Ημερομηνία Υποβολής αφορά την Ημερομηνία που η Γνωστοποίηση παρελήφθει από το Χ.Α.

[2] - Λόγος Υποβολής: Α: Πρόσωπο που ασκεί Διευθυντικά καθήκοντα, Β: Πρόσωπο που έχει στενό δεσμό με πρόσωπο που ασκεί Διευθυντικά καθήκοντα.

[3] - Φύση Συναλλαγής: Α: Αγορά, Π: Πώληση.

[4] - Παρατηρήσεις: 1 - Λόγω Συμμετοχής σε ΑΜΚ, 2 - Λόγω Εξάσκησης Δικαιώματος Προαίρεσης αγοράς μετοχών που παρέχεται στο προσωπικό, 3 - Λόγω Δωρεάς, 4 - Λόγω Συγχώνευσης ή Διάσπασης κλπ, 5 - Λόγω Μετατροπής ή Ανταλλαγής Ομολογιών, 6 - Ανταλλαγή λόγω Προαιρετικής Δημόσιας Πρότασης.

Υποκείμενη Αγορά

Αγορά Παραγώγων

Ανωτ Τιμή	Κατωτ Τιμή	Τιμή κλεισ.	Μεταβ.	Μήνας Παράδοσης	Άνοιγμα	Ανωτ Τιμή	Κατωτ Τιμή	Τελ Τιμή	Τιμή κλεισ.	Τελευταία ζήτηση	Τελευταία προσφορά	Τιμή Εκκαθάρισης	Υψηλό ζωής	Χαμηλό ζωής	Πράξεις	Όγκος	Ανοικτές θέσεις
FTSE/X.A. Large Cap (Μονάδα Διαπραγμάτευσης: 1 Μονάδα Δείκτη x 5€, Χρηματικός Διακανονισμός)																	
199.91	191.70	196.15	2.32%	Νοέμβριος 2015	194.00	200.00	194.00	197.00	197.00	---	---	196.75	221.50	---	209	3,397	5,446
				Δεκέμβριος 2015	195.00	200.00	195.00	197.50	197.50	---	---	196.50	224.00	---	280	2,949	9,787
				Ιανουάριος 2016	---	---	---	---	192.25	---	---	202.25	218.50	---	---	---	101
				Μάρτιος 2016	---	---	---	---	193.00	---	---	---	---	---	---	---	---
				Ιούνιος 2016	---	---	---	---	194.00	---	---	---	---	---	---	---	---
				Σεπτέμβριος 2016	---	---	---	---	195.00	---	---	---	---	---	---	---	---

Υποκείμενη Αγορά				Αγορά Παραγώγων													
Ανωτ Τιμή	Κατωτ Τιμή	Τιμή κλεισ.	Μεταβ.	Μήνας Παράδοσης	Άνοιγμα	Ανωτ Τιμή	Κατωτ Τιμή	Τελ Τιμή	Τιμή κλεισ.	Τελευταία ζήτηση	Τελευταία προσφορά	Τιμή Εκκαθάρισης	Υψηλό ζωής	Χαμηλό ζωής	Πράξεις	Όγκος	Ανοικτές θέσεις
COCA-COLA HBC AG (ΚΟ)				(Μέγεθος Συμβολαίου: 100 Μετοχές, Φυσική Παράδοση)													
22.05	21.73	22.03	3.67%	Δεκέμβριος 2015	21.83	22.05	21.83	22.05	22.05	---	---	21.81	22.25	---	8	11	213
				Μάρτιος 2016	---	---	---	---	21.40	---	---	---	---	---	---	---	---
				Ιούνιος 2016	---	---	---	---	21.50	---	---	---	---	---	---	---	---
				Σεπτέμβριος 2016	---	---	---	---	21.61	---	---	---	---	---	---	---	---
FOLLI-FOLLIE (ΚΟ)				(Μέγεθος Συμβολαίου: 101 Μετοχές, Φυσική Παράδοση)													
18.30	18.00	18.00	0.33%	Δεκέμβριος 2015	18.10	18.15	18.02	18.02	18.02	---	---	18.05	19.15	---	14	28	566
				Μάρτιος 2016	---	---	---	---	18.06	---	---	18.41	18.54	---	---	---	---
				Ιούνιος 2016	---	---	---	---	18.15	---	---	---	---	---	---	---	---
				Σεπτέμβριος 2016	---	---	---	---	18.24	---	---	---	---	---	---	---	---
FRIGOGLASS (ΚΟ)				(Μέγεθος Συμβολαίου: 100 Μετοχές, Φυσική Παράδοση)													
2.02	1.94	1.94	-0.51%	Δεκέμβριος 2015	1.98	2.03	1.97	1.97	1.97	---	---	1.94	2.43	---	7	28	1,298
				Μάρτιος 2016	---	---	---	---	1.96	---	---	---	---	---	---	---	---
				Ιούνιος 2016	---	---	---	---	1.97	---	---	---	---	---	---	---	---
				Σεπτέμβριος 2016	---	---	---	---	1.98	---	---	---	---	---	---	---	---
GRIVALIA PROPERTIES (ΚΟ)				(Μέγεθος Συμβολαίου: 100 Μετοχές, Φυσική Παράδοση)													
7.62	7.23	7.45	5.67%	Δεκέμβριος 2015	7.38	7.54	7.28	7.49	7.49	---	---	7.32	8.45	---	27	66	175
				Μάρτιος 2016	---	---	---	---	7.10	---	---	---	---	---	---	---	---
				Ιούνιος 2016	---	---	---	---	7.13	---	---	---	---	---	---	---	---
				Σεπτέμβριος 2016	---	---	---	---	7.17	---	---	---	---	---	---	---	---
JUMBO (ΚΟ)				(Μέγεθος Συμβολαίου: 100 Μετοχές, Φυσική Παράδοση)													
9.29	9.10	9.21	1.21%	Δεκέμβριος 2015	9.15	9.27	9.10	9.25	9.25	---	---	9.18	9.27	---	33	56	580
				Μάρτιος 2016	---	---	---	---	9.16	---	---	---	---	---	---	---	---
				Ιούνιος 2016	---	---	---	---	9.21	---	---	---	---	---	---	---	---
				Σεπτέμβριος 2016	---	---	---	---	9.25	---	---	---	---	---	---	---	---
MARFIN INVESTMENT GROUP (ΚΟ)				(Μέγεθος Συμβολαίου: 100 Μετοχές, Φυσική Παράδοση)													
0.088	0.081	0.081	-2.41%	Δεκέμβριος 2015	0.088	0.088	0.081	0.081	0.081	---	---	0.084	0.098	---	77	1,682	35,387
				Μάρτιος 2016	---	---	---	---	0.084	---	---	---	---	---	---	---	---
				Ιούνιος 2016	---	---	---	---	0.084	---	---	---	---	---	---	---	---
				Σεπτέμβριος 2016	---	---	---	---	0.084	---	---	---	---	---	---	---	---
VIOHALCO SA/NV (ΚΑ)				(Μέγεθος Συμβολαίου: 100 Μετοχές, Φυσική Παράδοση)													
2.13	2.05	2.13	6.50%	Δεκέμβριος 2015	2.10	2.15	2.08	2.13	2.13	---	---	2.13	2.50	---	12	25	717
				Μάρτιος 2016	---	---	---	---	2.01	---	---	---	---	---	---	---	---
				Ιούνιος 2016	---	---	---	---	2.02	---	---	---	---	---	---	---	---
				Σεπτέμβριος 2016	---	---	---	---	2.03	---	---	---	---	---	---	---	---
ΓΕΚ ΤΕΡΝΑ (ΚΟ)				(Μέγεθος Συμβολαίου: 100 Μετοχές, Φυσική Παράδοση)													
1.82	1.75	1.75	0.00%	Δεκέμβριος 2015	1.82	1.82	1.76	1.76	1.76	---	---	1.76	2.00	---	16	38	7,733
				Μάρτιος 2016	---	---	---	---	1.76	---	---	---	---	---	---	---	---
				Ιούνιος 2016	---	---	---	---	1.77	---	---	---	---	---	---	---	---
				Σεπτέμβριος 2016	---	---	---	---	1.78	---	---	---	---	---	---	---	---

Υποκείμενη Αγορά				Αγορά Παραγώγων													
Ανωτ Τιμή	Κατωτ Τιμή	Τιμή κλεισ.	Μεταβ.	Μήνας Παράδοσης	Άνοιγμα	Ανωτ Τιμή	Κατωτ Τιμή	Τελ Τιμή	Τιμή κλεισ.	Τελευταία ζήτηση	Τελευταία προσφορά	Τιμή Εκκαθάρισης	Υψηλό ζωής	Χαμηλό ζωής	Πράξεις	Όγκος	Ανοικτές θέσεις
(Μέγεθος Συμβολαίου: 100 Μετοχές, Φυσική Παράδοση)																	
ΔΕΗ (ΚΟ)				Δεκέμβριος 2015	4.87	5.20	4.84	5.17	5.17	---	---	5.18	5.55	---	339	1,242	8,104
5.20	4.89	5.15	7.52%	Μάρτιος 2016	5.09	5.24	5.05	5.24	5.24	---	---	5.08	5.53	---	7	85	101
				Ιούνιος 2016	---	---	---	---	4.85	---	---	---	---	---	---	---	---
				Σεπτέμβριος 2016	---	---	---	---	4.87	---	---	---	---	---	---	---	---
(Μέγεθος Συμβολαίου: 100 Μετοχές, Φυσική Παράδοση)																	
ΕΛΛΑΚΤΩΡ (ΚΟ)				Δεκέμβριος 2015	1.67	1.72	1.65	1.65	1.65	---	---	1.68	1.96	---	13	40	1,079
1.72	1.66	1.66	3.11%	Μάρτιος 2016	---	---	---	---	1.62	---	---	1.67	1.87	---	---	---	---
				Ιούνιος 2016	---	---	---	---	1.63	---	---	---	---	---	---	---	---
				Σεπτέμβριος 2016	---	---	---	---	1.64	---	---	---	---	---	---	---	---
(Μέγεθος Συμβολαίου: 100 Μετοχές, Φυσική Παράδοση)																	
ΕΛΛΗΝ. ΧΡΗΜΑΤΙΣΤΗΡΙΑ Χ.Α. (ΚΟ)				Δεκέμβριος 2015	5.09	5.40	5.09	5.32	5.32	---	---	5.31	5.61	---	48	157	801
5.40	5.02	5.30	6.85%	Μάρτιος 2016	---	---	---	---	4.99	---	---	5.27	5.42	---	---	---	---
				Ιούνιος 2016	---	---	---	---	5.02	---	---	---	---	---	---	---	---
				Σεπτέμβριος 2016	---	---	---	---	5.04	---	---	---	---	---	---	---	---
(Μέγεθος Συμβολαίου: 100 Μετοχές, Φυσική Παράδοση)																	
ΕΛΛΗΝΙΚΑ ΠΕΤΡΕΛΑΙΑ (ΚΟ)				Δεκέμβριος 2015	4.88	4.95	4.84	4.95	4.95	---	---	4.96	5.63	---	68	199	3,365
4.95	4.77	4.92	5.35%	Μάρτιος 2016	---	---	---	---	4.70	---	---	---	---	---	---	---	---
				Ιούνιος 2016	---	---	---	---	4.73	---	---	---	---	---	---	---	---
				Σεπτέμβριος 2016	---	---	---	---	4.75	---	---	---	---	---	---	---	---
(Μέγεθος Συμβολαίου: 100 Μετοχές, Φυσική Παράδοση)																	
ΕΥΔΑΠ (ΚΟ)				Δεκέμβριος 2015	5.33	5.34	5.22	5.34	5.34	---	---	5.35	5.96	---	7	29	181
5.35	5.16	5.34	4.71%	Μάρτιος 2016	---	---	---	---	5.13	---	---	---	---	---	---	---	---
				Ιούνιος 2016	---	---	---	---	5.16	---	---	---	---	---	---	---	---
				Σεπτέμβριος 2016	---	---	---	---	5.19	---	---	---	---	---	---	---	---
(Μέγεθος Συμβολαίου: 100 Μετοχές, Φυσική Παράδοση)																	
ΙΝΤΡΑΛΟΤ (ΚΟ)				Δεκέμβριος 2015	1.44	1.44	1.44	1.44	1.44	---	---	1.44	1.72	---	1	5	485
1.48	1.44	1.45	0.00%	Μάρτιος 2016	---	---	---	---	1.46	---	---	---	---	---	---	---	---
				Ιούνιος 2016	---	---	---	---	1.47	---	---	---	---	---	---	---	---
				Σεπτέμβριος 2016	---	---	---	---	1.47	---	---	---	---	---	---	---	---
(Μέγεθος Συμβολαίου: 100 Μετοχές, Φυσική Παράδοση)																	
ΜΕΤΚΑ (ΚΟ)				Δεκέμβριος 2015	8.54	8.71	8.39	8.39	8.39	---	---	8.37	9.07	---	18	73	176
8.70	8.32	8.39	-0.24%	Μάρτιος 2016	---	---	---	---	8.47	---	---	---	---	---	---	---	---
				Ιούνιος 2016	---	---	---	---	8.51	---	---	---	---	---	---	---	---
				Σεπτέμβριος 2016	---	---	---	---	8.55	---	---	---	---	---	---	---	---
(Μέγεθος Συμβολαίου: 100 Μετοχές, Φυσική Παράδοση)																	
ΜΟΤΟΡ ΟΙΛ (ΚΟ)				Δεκέμβριος 2015	10.40	10.69	10.33	10.69	10.69	---	---	10.67	11.50	---	73	204	260
10.80	10.30	10.75	5.60%	Μάρτιος 2016	---	---	---	---	10.25	---	---	10.69	10.78	---	---	---	---
				Ιούνιος 2016	---	---	---	---	10.30	---	---	---	---	---	---	---	---
				Σεπτέμβριος 2016	---	---	---	---	10.35	---	---	---	---	---	---	---	---

Υποκείμενη Αγορά				Αγορά Παραγώγων													
Ανωτ Τιμή	Κατωτ Τιμή	Τιμή κλεισ.	Μεταβ.	Μήνας Παράδοσης	Άνοιγμα	Ανωτ Τιμή	Κατωτ Τιμή	Τελ Τιμή	Τιμή κλεισ.	Τελευταία ζήτηση	Τελευταία προσφορά	Τιμή Εκκαθάρισης	Υψηλό ζωής	Χαμηλό ζωής	Πράξεις	Όγκος	Ανοικτές θέσεις
(Μέγεθος Συμβολαίου: 102 Μετοχές, Φυσική Παράδοση)																	
ΜΥΤΙΛΗΝΑΙΟΣ (ΚΟ)				Δεκέμβριος 2015	4.48	4.57	4.48	4.50	4.50	---	---	4.48	5.12	4.32	95	491	5,826
4.58	4.47	4.49	3.22%	Μάρτιος 2016	---	---	---	---	4.38	---	---	---	---	---	---	---	---
				Ιούνιος 2016	---	---	---	---	4.40	---	---	---	---	---	---	---	---
				Σεπτέμβριος 2016	---	---	---	---	4.42	---	---	---	---	---	---	---	---
(Μέγεθος Συμβολαίου: 100 Μετοχές, Φυσική Παράδοση)																	
ΟΛΠ (ΚΟ)				Δεκέμβριος 2015	15.19	15.19	15.00	15.00	15.00	---	---	14.61	16.50	---	2	6	208
15.70	14.76	14.89	-0.07%	Μάρτιος 2016	---	---	---	---	15.00	---	---	---	---	---	---	---	---
				Ιούνιος 2016	---	---	---	---	15.08	---	---	---	---	---	---	---	---
				Σεπτέμβριος 2016	---	---	---	---	15.15	---	---	---	---	---	---	---	---
(Μέγεθος Συμβολαίου: 100 Μετοχές, Φυσική Παράδοση)																	
ΟΠΑΠ (ΚΟ)				Δεκέμβριος 2015	6.85	6.98	6.73	6.79	6.79	---	---	6.80	8.78	---	248	972	4,723
6.97	6.70	6.79	2.11%	Μάρτιος 2016	6.98	6.98	6.98	6.98	6.98	---	---	6.83	8.72	---	1	10	8
				Ιούνιος 2016	---	---	---	---	6.73	---	---	---	---	---	---	---	---
				Σεπτέμβριος 2016	---	---	---	---	6.76	---	---	---	---	---	---	---	---
(Μέγεθος Συμβολαίου: 100 Μετοχές, Φυσική Παράδοση)																	
ΟΤΕ (ΚΟ)				Δεκέμβριος 2015	8.94	9.15	8.88	8.95	8.95	---	---	8.94	9.15	---	151	589	4,970
9.14	8.85	8.95	2.87%	Μάρτιος 2016	---	---	---	---	8.76	---	---	8.87	9.07	---	---	---	---
				Ιούνιος 2016	---	---	---	---	8.80	---	---	---	---	---	---	---	---
				Σεπτέμβριος 2016	---	---	---	---	8.85	---	---	---	---	---	---	---	---
(Μέγεθος Συμβολαίου: 100 Μετοχές, Φυσική Παράδοση)																	
ΣΩΛ/ΓΕΙΑ ΚΟΡΙΝΘΟΥ (ΚΟ)				Δεκέμβριος 2015	1.03	1.03	1.03	1.03	1.03	---	---	1.03	1.19	---	1	1	646
1.07	1.01	1.03	-1.91%	Μάρτιος 2016	---	---	---	---	1.06	---	---	---	---	---	---	---	---
				Ιούνιος 2016	---	---	---	---	1.06	---	---	---	---	---	---	---	---
				Σεπτέμβριος 2016	---	---	---	---	1.07	---	---	---	---	---	---	---	---
(Μέγεθος Συμβολαίου: 100 Μετοχές, Φυσική Παράδοση)																	
ΤΕΡΝΑ ΕΝΕΡΓΕΙΑΚΗ (ΚΟ)				Δεκέμβριος 2015	---	---	---	---	2.72	---	---	2.74	2.93	---	---	---	1,138
2.80	2.70	2.72	0.00%	Μάρτιος 2016	---	---	---	---	2.74	---	---	---	---	---	---	---	---
				Ιούνιος 2016	---	---	---	---	2.75	---	---	---	---	---	---	---	---
				Σεπτέμβριος 2016	---	---	---	---	2.77	---	---	---	---	---	---	---	---
(Μέγεθος Συμβολαίου: 100 Μετοχές, Φυσική Παράδοση)																	
ΤΙΤΑΝ (ΚΟ)				Δεκέμβριος 2015	19.40	19.40	19.07	19.07	19.07	---	---	19.13	21.81	---	10	24	605
19.49	18.83	19.01	1.49%	Μάρτιος 2016	18.53	18.53	18.53	18.53	18.53	---	---	18.38	21.29	---	1	3	38
				Ιούνιος 2016	---	---	---	---	18.95	---	---	---	---	---	---	---	---
				Σεπτέμβριος 2016	---	---	---	---	19.05	---	---	---	---	---	---	---	---

FTSE/X.A. Large Cap

(Μονάδα Διαπραγμάτευσης: 1 Μονάδα Δείκτη x 5€ - Τρόπος Εξάσκησης: Ευρωπαϊκός Χρηματικός Διακανονισμός)

Τιμή Εξάσκησης	Δικαιώματα Αγοράς													Δικαιώματα Πώλησης																	
	Νοέμβριος 2015						Δεκέμβριος 2015						Λοιποί Μήνες		Νοέμβριος 2015						Δεκέμβριος 2015						Λοιποί Μήνες		Τιμή Εξάσκησης		
	Άνοιγμα	Ανιτ Τιμή	Καπιτ Τιμή	Τελ Τιμή	Τιμή κλεισ.	Όγκος	Άνοιγμα	Ανιτ Τιμή	Καπιτ Τιμή	Τελ Τιμή	Τιμή κλεισ.	Όγκος	Άνοιγτες θέσεις	Όγκος	Άνοιγτες θέσεις	Άνοιγμα	Ανιτ Τιμή	Καπιτ Τιμή	Τελ Τιμή	Τιμή κλεισ.	Όγκος	Άνοιγτες θέσεις	Άνοιγμα	Ανιτ Τιμή	Καπιτ Τιμή	Τελ Τιμή	Τιμή κλεισ.	Όγκος		Άνοιγτες θέσεις	Όγκος
130	0.00	0.00	0.00	-	62.00	-	36	-	-	-	-	-	-	-	-	0.00	0.00	0.00	-	0.01	-	-	-	-	-	-	-	-		-	-
155	0.00	0.00	0.00	-	37.00	-	-	0.00	0.00	0.00	-	37.50	-	-	-	0.00	0.00	0.00	-	0.01	-	-	0.00	0.00	0.00	-	0.57	-	-	-	155
160	0.00	0.00	0.00	-	32.00	-	-	0.00	0.00	0.00	-	33.00	-	-	-	0.00	0.00	0.00	-	0.01	-	19	0.00	0.00	0.00	-	0.98	-	-	-	160
165	0.00	0.00	0.00	-	27.00	-	-	0.00	0.00	0.00	-	28.50	-	-	-	0.00	0.00	0.00	-	0.01	-	1	0.00	0.00	0.00	-	1.60	-	-	-	165
170	0.00	0.00	0.00	-	22.00	-	-	30.50	30.50	30.50	30.50	30.50	1	-	-	0.00	0.00	0.00	-	0.02	-	-	0.00	0.00	0.00	-	2.50	-	-	-	170
175	0.00	0.00	0.00	-	17.00	-	-	0.00	0.00	0.00	-	20.50	-	-	-	0.00	0.00	0.00	-	0.11	-	60	0.00	0.00	0.00	-	3.60	-	-	-	175
180	0.00	0.00	0.00	-	12.50	-	-	22.00	22.00	22.00	22.00	22.00	1	60	-	0.00	0.00	0.00	-	0.42	-	-	0.00	0.00	0.00	-	5.20	-	-	-	180
185	11.00	13.75	11.00	11.50	11.50	59	63	0.00	0.00	0.00	-	14.00	-	28	-	11.00	13.75	0.00	-	1.20	-	230	0.00	0.00	0.00	-	7.10	-	-	-	185
190	0.00	0.00	0.00	-	4.90	-	-	0.00	0.00	0.00	-	11.25	-	-	-	0.00	0.00	0.00	-	2.90	-	7	0.00	0.00	0.00	-	9.30	-	40	-	190
195	4.00	4.00	4.00	4.00	4.00	3	54	0.00	0.00	0.00	-	9.00	-	25	-	4.00	4.00	1.90	2.20	2.20	30	439	8.30	8.30	8.30	8.30	8.30	60	60	-	195
200	1.90	2.00	1.50	2.00	2.00	68	229	10.00	10.00	6.50	9.50	9.50	461	796	-	1.90	2.00	4.60	4.60	4.60	11	572	0.00	0.00	0.00	-	15.00	-	-	-	200
205	0.00	0.00	0.00	-	0.43	-	183	0.00	0.00	0.00	-	5.50	-	408	-	0.00	0.00	0.00	-	13.50	-	121	0.00	0.00	0.00	-	18.50	-	10	-	205
210	0.00	0.00	0.00	-	0.14	-	148	0.00	0.00	0.00	-	4.10	-	45	-	0.00	0.00	8.00	8.00	8.00	60	115	0.00	0.00	0.00	-	22.00	-	20	-	210
215	0.00	0.00	0.00	-	0.04	-	922	0.00	0.00	0.00	-	3.10	-	937	-	0.00	0.00	0.00	-	23.00	-	51	0.00	0.00	0.00	-	26.00	-	70	-	215
220	0.00	0.00	0.00	-	0.01	-	228	0.00	0.00	0.00	-	2.30	-	3	-	0.00	0.00	0.00	-	28.00	-	1	0.00	0.00	0.00	-	30.25	-	-	-	220
225	0.00	0.00	0.00	-	0.01	-	319	0.00	0.00	0.00	-	1.70	-	10	-	0.00	0.00	0.00	-	33.00	-	-	0.00	0.00	0.00	-	34.50	-	-	-	225
230	0.00	0.00	0.00	-	0.01	-	68	0.00	0.00	0.00	-	1.20	-	-	-	0.00	0.00	0.00	-	38.00	-	-	0.00	0.00	0.00	-	39.25	-	-	-	230
235	0.00	0.00	0.00	-	0.01	-	-	0.00	0.00	0.00	-	0.86	-	470	-	0.00	0.00	0.00	-	43.00	-	-	0.00	0.00	0.00	-	43.75	-	-	-	235
240	0.00	0.00	0.00	-	0.01	-	-	0.00	0.00	0.00	-	0.61	-	60	-	0.00	0.00	0.00	-	48.00	-	-	0.00	0.00	0.00	-	48.50	-	-	-	240
245	-	-	-	-	-	-	-	0.00	0.00	0.00	-	0.42	-	-	-	-	-	-	-	-	-	-	0.00	0.00	0.00	-	53.50	-	-	-	245
250	-	-	-	-	-	-	-	0.00	0.00	0.00	-	0.29	-	-	-	-	-	-	-	-	-	-	0.00	0.00	0.00	-	58.00	-	-	-	250
255	-	-	-	-	-	-	-	0.00	0.00	0.00	-	0.20	-	-	-	-	-	-	-	-	-	-	0.00	0.00	0.00	-	63.00	-	-	-	255
260	-	-	-	-	-	-	-	0.00	0.00	0.00	-	0.13	-	-	-	-	-	-	-	-	-	-	0.00	0.00	0.00	-	68.00	-	-	-	260
265	-	-	-	-	-	-	-	0.00	0.00	0.00	-	0.09	-	-	-	-	-	-	-	-	-	-	0.00	0.00	0.00	-	73.00	-	-	-	265
270	-	-	-	-	-	-	-	0.00	0.00	0.00	-	0.06	-	-	-	-	-	-	-	-	-	-	0.00	0.00	0.00	-	78.00	-	-	-	270
275	-	-	-	-	-	-	-	0.00	0.00	0.00	-	0.04	-	-	-	-	-	-	-	-	-	-	0.00	0.00	0.00	-	83.00	-	-	-	275
280	-	-	-	-	-	-	-	0.00	0.00	0.00	-	0.03	-	-	-	-	-	-	-	-	-	-	0.00	0.00	0.00	-	88.00	-	-	-	280
285	-	-	-	-	-	-	-	0.00	0.00	0.00	-	0.02	-	-	-	-	-	-	-	-	-	-	0.00	0.00	0.00	-	93.00	-	-	-	285
290	-	-	-	-	-	-	-	0.00	0.00	0.00	-	0.01	-	-	-	-	-	-	-	-	-	-	0.00	0.00	0.00	-	98.00	-	-	-	290
295	-	-	-	-	-	-	-	0.00	0.00	0.00	-	0.01	-	-	-	-	-	-	-	-	-	-	0.00	0.00	0.00	-	103.00	-	-	-	295
300	-	-	-	-	-	-	-	0.00	0.00	0.00	-	0.01	-	-	-	-	-	-	-	-	-	-	0.00	0.00	0.00	-	108.00	-	-	-	300
450	0.00	0.00	0.00	-	0.02	-	-	-	-	-	-	-	-	-	0.00	0.00	0.00	-	258.00	-	10	-	-	-	-	-	-	-	-	450	
Σύνολο:						130	2,250					463	2,842	0	400						101	1,626				60	200	0	0		
Αριθμός Πράξεων:							54					15		0							5					1		0			

ΔΕΗ (ΚΟ)

(Μέγεθος Συμβολαίου: 100 Μετοχές, Τρόπος Εξάσκησης: Αμερικάνικος, Φυσική Παράδοση)

Τιμή Εξάσκησης	Δικαιώματα Αγοράς													Δικαιώματα Πώλησης													Τιμή Εξάσκησης								
	Νοέμβριος 2015					Δεκέμβριος 2015					Λοιποί Μήνες			Νοέμβριος 2015					Δεκέμβριος 2015					Λοιποί Μήνες											
	Ανοιγμα	Ανιγν. Τιμή	Καπιτ. Τιμή	Τελ. Τιμή	Τιμή κλεισ.	Όγκος	Ανοικτές θέσεις	Ανοιγμα	Ανιγν. Τιμή	Καπιτ. Τιμή	Τελ. Τιμή	Τιμή κλεισ.	Όγκος	Ανοικτές θέσεις	Όγκος	Ανοικτές θέσεις	Ανοιγμα	Ανιγν. Τιμή	Καπιτ. Τιμή	Τελ. Τιμή	Τιμή κλεισ.	Όγκος	Ανοικτές θέσεις	Όγκος	Ανοικτές θέσεις	Όγκος		Ανοικτές θέσεις							
3.000						-																													
3.200	0.000	0.000	0.000	1.59	-	-	0.000	0.000	0.000	1.60	-	-					0.000	0.000	0.000	0.001	-	-	0.000	0.000	0.000	0.003	-	-						0.030	
3.400	0.000	0.000	0.000	1.39	-	-	0.000	0.000	0.000	1.40	-	-					0.000	0.000	0.000	0.001	-	-	0.000	0.000	0.000	0.007	-	-						0.032	
3.600	0.000	0.000	0.000	1.19	-	-	0.000	0.000	0.000	1.21	-	-					0.000	0.000	0.000	0.002	-	-	0.000	0.000	0.000	0.017	-	-						0.034	
3.800	0.000	0.000	0.000	0.991	-	-	0.000	0.000	0.000	1.03	-	-					0.000	0.000	0.000	0.001	-	-	0.000	0.000	0.000	0.035	-	-						0.036	
4.000	0.000	0.000	0.000	0.791	-	-	0.000	0.000	0.000	0.861	-	-					0.000	0.000	0.000	0.001	-	-	0.000	0.000	0.000	0.064	-	-						0.038	
4.400	0.000	0.000	0.000	0.404	-	-	0.000	0.000	0.000	0.565	-	-					0.000	0.000	0.000	0.013	-	-	0.000	0.000	0.000	0.167	-	-						0.040	
4.800	0.000	0.000	0.000	0.119	-	-	0.000	0.000	0.000	0.340	-	10					0.000	0.000	0.000	0.128	-	50	0.194	0.194	0.194	0.194	0.194	5	30					0.044	
5.200	0.000	0.000	0.000	0.016	-	-	0.272	0.319	0.268	0.273	0.273	50	65				0.000	0.000	0.000	0.425	-	-	0.392	0.392	0.345	0.345	0.345	35	35					0.048	
5.600	0.000	0.000	0.000	0.001	-	-	0.153	0.176	0.153	0.176	0.176	20	35				0.000	0.000	0.000	0.810	-	-	0.000	0.000	0.000	0.900	-	-						0.052	
6.000	0.000	0.000	0.000	0.001	-	-	0.000	0.000	0.000	0.049	-	-					0.000	0.000	0.000	1.21	-	-	0.000	0.000	0.000	1.25	-	-						0.056	
6.400	0.000	0.000	0.000	0.001	-	-	0.000	0.000	0.000	0.022	-	-					0.000	0.000	0.000	1.61	-	-	0.000	0.000	0.000	1.63	-	-						0.060	
6.800	0.000	0.000	0.000	0.001	-	-	0.000	0.000	0.000	0.009	-	-					0.000	0.000	0.000	2.01	-	-	0.000	0.000	0.000	2.01	-	-						0.064	
7.200	0.000	0.000	0.000	0.001	-	-	0.000	0.000	0.000	0.004	-	-					0.000	0.000	0.000	2.41	-	-	0.000	0.000	0.000	2.41	-	-						0.068	
7.600							0.000	0.000	0.000	0.002	-	-											0.000	0.000	0.000	2.81	-	-						0.072	
8.000							0.000	0.000	0.000	0.001	-	-											0.000	0.000	0.000	3.21	-	-						0.076	
8.400							0.000	0.000	0.000	0.001	-	-											0.000	0.000	0.000	3.61	-	-						0.080	
Σύνολο:						0						70	110		0		0					0	50				40	85			0		0		
Αριθμός Πράξεων:						0						14			0							0.00					8					0			

ΟΠΑΠ (ΚΟ)

(Μέγεθος Συμβολαίου: 100 Μετοχές, Τρόπος Εξάσκησης: Αμερικάνικος, Φυσική Παράδοση)

Τιμή Εξάσκησης	Δικαιώματα Αγοράς													Δικαιώματα Πώλησης													
	Νοέμβριος 2015				Δεκέμβριος 2015				Λοιποί Μήνες					Νοέμβριος 2015				Δεκέμβριος 2015				Λοιποί Μήνες					
	Άνοιγμα	Ανιγτ Τιμή	Καπιτ Τιμή	Τελ Τιμή	Τιμή κλεισ.	Όγκος	Ανοικτές θέσεις	Άνοιγμα	Ανιγτ Τιμή	Καπιτ Τιμή	Τελ Τιμή	Τιμή κλεισ.	Όγκος	Ανοικτές θέσεις	Όγκος	Ανοικτές θέσεις	Άνοιγμα	Ανιγτ Τιμή	Καπιτ Τιμή	Τελ Τιμή	Τιμή κλεισ.	Όγκος	Ανοικτές θέσεις	Όγκος	Ανοικτές θέσεις	Τιμή Εξάσκησης	
4.800	0.000	0.000	0.000	1.85	-	-	0.000	0.000	0.000	1.86	-	-	0.000	0.000	0.000	0.001	-	-	0.000	0.000	0.000	0.003	-	-	0.000	0.000	0.048
5.200	0.000	0.000	0.000	1.45	-	-	0.000	0.000	0.000	1.47	-	-	0.000	0.000	0.000	0.001	-	-	0.000	0.000	0.000	0.014	-	-	0.000	0.000	0.052
5.600	0.000	0.000	0.000	1.05	-	-	0.000	0.000	0.000	1.11	-	-	0.000	0.000	0.000	0.001	-	-	0.000	0.000	0.000	0.048	-	-	0.000	0.000	0.056
6.000	0.000	0.000	0.000	0.657	-	-	0.000	0.000	0.000	0.785	-	-	0.000	0.000	0.000	0.005	-	-	0.000	0.000	0.000	0.125	-	-	0.000	0.000	0.060
6.400	0.000	0.000	0.000	0.309	-	-	0.000	0.000	0.000	0.518	-	5	0.000	0.000	0.000	0.058	-	-	0.000	0.000	0.000	0.257	-	-	0.000	0.000	0.064
6.800	0.000	0.000	0.000	0.093	-	-	0.000	0.000	0.000	0.322	-	-	0.000	0.000	0.000	0.242	-	-	0.310	0.350	0.310	0.350	0.350	60	60	0.068	
7.200	0.000	0.000	0.000	0.016	-	30	0.257	0.257	0.257	0.257	0.257	10	30	0.000	0.000	0.000	0.564	-	-	0.530	0.530	0.530	0.530	0.530	20	25	0.072
7.600	0.000	0.000	0.000	0.001	-	-	0.098	0.130	0.094	0.130	0.130	135	90	0.815	0.815	0.815	0.815	0.815	20	-	0.000	0.000	0.000	1.04	-	-	0.076
8.000	0.000	0.000	0.000	0.003	-	-	0.000	0.000	0.000	0.051	-	5	1.13	1.13	1.10	1.10	1.10	85	7	0.000	0.000	0.000	1.39	-	-	0.080	
8.400	0.000	0.000	0.000	0.001	-	-	0.000	0.000	0.000	0.024	-	5	0.000	0.000	0.000	1.75	-	10	0.000	0.000	0.000	1.77	-	-	0.000	0.000	0.084
8.800	0.000	0.000	0.000	0.003	-	-	0.000	0.000	0.000	0.011	-	45	0.000	0.000	0.000	2.15	-	-	0.000	0.000	0.000	2.15	-	-	0.000	0.000	0.088
9.200	0.000	0.000	0.000	0.001	-	-	0.000	0.000	0.000	0.004	-	-	0.000	0.000	0.000	2.55	-	-	0.000	0.000	0.000	2.55	-	-	0.000	0.000	0.092
9.600	0.000	0.000	0.000	0.001	-	-	0.000	0.000	0.000	0.002	-	-	0.000	0.000	0.000	2.95	-	-	0.000	0.000	0.000	2.95	-	-	0.000	0.000	0.096
10.000	0.000	0.000	0.000	0.001	-	-	0.000	0.000	0.000	0.001	-	-	0.000	0.000	0.000	3.35	-	-	0.000	0.000	0.000	3.35	-	-	0.000	0.000	0.100
11.000					-	-	0.000	0.000	0.000	0.001	-	-							0.000	0.000	0.000	4.35	-	-	0.000	0.000	0.110
12.000					-	-	0.000	0.000	0.000	0.001	-	-							0.000	0.000	0.000	5.35	-	-	0.000	0.000	0.120
Σύνολο:					0	30					145	180	0	0		0	17				80	125	50	100			
Αριθμός Πράξεων:					0						9		0			3.00						13		1			

ΟΤΕ (ΚΟ)

(Μέγεθος Συμβολαίου: 100 Μετοχές, Τρόπος Εξάσκησης: Αμερικάνικος, Φυσική Παράδοση)

Τιμή Εξάσκησης	Δικαιώματα Αγοράς													Δικαιώματα Πώλησης																				
	Νοέμβριος 2015				Δεκέμβριος 2015				Λοιποί Μήνες					Νοέμβριος 2015				Δεκέμβριος 2015				Λοιποί Μήνες												
	Άνοιγμα	Ανιγ. Τιμή	Καπιτ. Τιμή	Τελ. Τιμή	Τιμή κλεισ.	Όγκος	Ανοικτές θέσεις	Άνοιγμα	Ανιγ. Τιμή	Καπιτ. Τιμή	Τελ. Τιμή	Τιμή κλεισ.	Όγκος	Ανοικτές θέσεις	Όγκος	Ανοικτές θέσεις	Άνοιγμα	Ανιγ. Τιμή	Καπιτ. Τιμή	Τελ. Τιμή	Τιμή κλεισ.	Όγκος	Ανοικτές θέσεις	Όγκος	Ανοικτές θέσεις	Όγκος	Ανοικτές θέσεις	Τιμή Εξάσκησης						
5.600						-	-	0.000	0.000	0.000		3.11	-	-									-	-	0.000	0.000	0.000		0.001	-	-			0.056
6.000	0.000	0.000	0.000		2.70	-	-	0.000	0.000	0.000		2.71	-	-			0.000	0.000	0.000		0.002	-	-		0.000	0.000	0.000		0.004	-	-			0.060
6.400	0.000	0.000	0.000		2.30	-	-	0.000	0.000	0.000		2.33	-	-			0.000	0.000	0.000		0.001	-	-		0.000	0.000	0.000		0.014	-	-			0.064
6.800	0.000	0.000	0.000		1.90	-	-	0.000	0.000	0.000		1.95	-	-			0.000	0.000	0.000		0.001	-	-		0.000	0.000	0.000		0.036	-	-			0.068
7.200	0.000	0.000	0.000		1.50	-	-	0.000	0.000	0.000		1.59	-	-			0.000	0.000	0.000		0.002	-	-		0.000	0.000	0.000		0.077	-	-			0.072
7.600	0.000	0.000	0.000		1.10	-	-	0.000	0.000	0.000		1.26	-	-			0.000	0.000	0.000		0.001	-	-		0.000	0.000	0.000		0.149	-	-			0.076
8.000	0.000	0.000	0.000		0.717	-	-	0.000	0.000	0.000		0.975	-	-			0.000	0.000	0.000		0.016	-	-		0.125	0.125	0.125	0.125	0.125	5	5			0.080
8.400	0.000	0.000	0.000		0.385	-	-	0.000	0.000	0.000		0.731	-	-			0.000	0.000	0.000		0.083	-	-		0.259	0.259	0.244	0.244	0.244	10	25			0.084
8.800	0.000	0.000	0.000		0.158	-	-	0.000	0.000	0.000		0.531	-	-			0.000	0.000	0.000		0.257	-	-		0.399	0.399	0.399	0.399	0.399	5	5			0.088
9.200	0.000	0.000	0.000		0.047	-	-	0.480	0.480	0.455	0.455	0.455	40	45			0.000	0.000	0.000		0.546	-	-		0.000	0.000	0.000		0.860	-	-			0.092
9.600	0.000	0.000	0.000		0.010	-	-	0.294	0.312	0.261	0.309	0.309	25	35			0.000	0.000	0.000		0.908	-	-		0.000	0.000	0.000		1.14	-	-			0.096
10.000	0.000	0.000	0.000		0.001	-	-	0.000	0.000	0.000		0.169	-	-			0.000	0.000	0.000		1.30	-	-		0.000	0.000	0.000		1.45	-	-			0.100
11.000	0.000	0.000	0.000		0.001	-	-	0.000	0.000	0.000		0.055	-	-			0.000	0.000	0.000		2.30	-	-		0.000	0.000	0.000		2.34	-	-			0.110
12.000	0.000	0.000	0.000		0.001	-	-	0.000	0.000	0.000		0.015	-	-			0.000	0.000	0.000		3.30	-	-		0.000	0.000	0.000		3.31	-	-			0.120
Σύνολο:						0	0						65	80	0	0						0	0						20	35	0	0		
Αριθμός Πράξεων:						0							10		0							0.00							4		0			

Προϊόν Δανεισμού	Υποκείμενος Τίτλος	Πολυμερείς Συναλλαγές[1]					Διμερείς Συναλλαγές[2]		Δανεισμός Τίτλων μέσω ΟΤC[3]
		Ανοιχτές θέσεις[5]	Προσφερόμενη ποσότητα	Μ.Σ.Τ[4]	Όγκος συναλλαγών	Μ.Σ.Τ[4]	Όγκος συναλλαγών	Όγκος συναλλαγών	
AETFBOR	ALPHA ETF FTSE Athex Large Cap	---	---	---	---	---	---	---	
ALPHABOR	ALPHA BANK (ΚΟ)	7,350,023	1,599	5.31%	---	---	---	62,562,193	
OTOELBOR	AUTOHELLAS (ΚΟ)	---	958	5.31%	---	---	---	---	
CENTRBOR	CENTRIC ΣΥΜΜΕΤΟΧΩΝ (ΚΟ)	---	16,000	5.31%	---	---	---	---	
ΕΕΕBOR	COCA-COLA HBC AG (ΚΟ)	5,420	272	5.31%	---	---	---	70,546	
FGEBOR	F.G. EUROPE (ΚΟ)	---	---	---	---	---	---	---	
FFGRPBOR	FOLLI-FOLLIE (ΚΟ)	10,093	68,749	5.31%	---	---	---	462,380	
FOYRBOR	FOURLIS ΣΥΜΜΕΤΟΧΩΝ (ΚΟ)	---	5,130	5.31%	---	---	---	3,850	
FRIGOBOR	FRIGOGLASS (ΚΟ)	2,927	4,785	5.31%	---	---	---	---	
EUPROBOR	GRIVALIA PROPERTIES (ΚΟ)	16,883	73,224	5.31%	---	---	---	35,067	
LYKBOR	INFORM ΛΥΚΟΣ Π. (ΚΟ)	---	---	---	---	---	---	---	
INTRKBOR	INTRACOM HOLDINGS (ΚΟ)	---	168,546	5.31%	---	---	---	---	
AVAXBOR	J. & P. - ΑΒΑΞ (ΚΟ)	---	20,335	5.31%	---	---	---	---	
BELABOR	JUMBO (ΚΟ)	11,117	128,979	3.31%	---	---	---	74,365	
KLEMBOR	KLEEMAN HELLAS (ΚΟ)	---	23,432	5.31%	---	---	---	---	
LAMDABOR	LAMDA DEVELOPMENT(ΚΟ)	103	29	5.34%	---	---	---	10,377	
MIGBOR	MARFIN INVESTMENT GROUP (ΚΟ)	2,375	98,942	5.31%	---	---	---	744,474	
MLSBOR	MLS ΠΛΗΡΟΦΟΡΙΚΗ (ΚΟ)	---	7,920	5.31%	---	---	---	---	
ETFGT30PBOR	NBGAM ETF GREECE & TURKEY 30	---	---	---	---	---	---	---	
ETFASEBOR	NBGAM ETF ΓΔ Χ.Α.	---	---	---	---	---	---	---	
QUALBOR	QUALITY & RELIABILITY (ΚΟ)	---	---	---	---	---	---	---	
QUESTBOR	QUEST ΣΥΜΜΕΤΟΧΩΝ (ΚΟ)	---	43	5.30%	---	---	---	---	
KAMPBOR	REDS (ΚΟ)	---	---	---	---	---	---	---	
VIOBOR	VIOHALCO SA/NV (ΚΑ)	14,716	18,869	5.31%	---	---	---	---	
AEGBOR	ΑΕΡΟΠΟΡΙΑ ΑΙΓΑΙΟΥ (ΚΟ)	248	16,559	5.31%	---	---	---	11,701	
ALMYBOR	ΑΛΟΥΜΥΛ (ΚΟ)	---	---	---	---	---	---	---	
GEKTERNABOR	ΓΕΚ ΤΕΡΝΑ (ΚΟ)	2,882	32,481	5.31%	---	---	---	---	
PPCBOR	ΔΕΗ (ΚΟ)	31,927	78,768	4.24%	---	---	300 0.01%	602,112	
ETEBOBOR	ΕΘΝΙΚΗ ΤΡΑΠΕΖΑ (ΚΟ)	318,683	477	8.56%	---	---	---	29,003,403	
ANEMOSBOR	ΕΛ.ΤΕΧ. ΑΝΕΜΟΣ Α.Ε. (ΚΟ)	---	---	---	---	---	---	---	
ELBABOR	ΕΛΒΑΛ ΕΤΑΙΡΕΙΑ ΣΥΜΜΕΤΟΧΩΝ (ΚΑ)	---	35,344	5.31%	---	---	---	---	

Σημειώσεις Προϊόντων Δανεισμού

[1] - Πολυμερείς Συμβάσεις Δανειοδοσίας των μεθόδων 8-1, 8-2 και 8-3-3 (σύμφ. Με Αποφ.17 ΔΣ του Χρηματιστηρίου).

[2] - Διμερείς Συμβάσεις Δανειοδοσίας των μεθόδων 8-3-1 και 8-3-2 (σύμφ. Με Αποφ. 20 ΔΣ του Χρηματιστηρίου).

[3] - Τα στοιχεία Συναλλαγές Δανεισμού Τίτλων μέσω ΟΤC εμφανίζονται όπως δηλώνονται από τους χειριστές ΣΑΤ και αφορούν τις ποσότητες που έχουν εκκαθαριστεί και καταγραφεί στο ΣΑΤ έως και τη προηγούμενη εργάσιμη ημέρα.

[4] - Μ.Σ.Τ.: - Μέση Σταθμισμένη Τιμή (ως προς τα τεμάχια)

[5] - Τα στοιχεία αφορούν σε ανοιχτές θέσεις πριν την έναρξη της συνεδρίασης

Προϊόν Δανεισμού	Υποκείμενος Τίτλος	Πολυμερείς Συναλλαγές[1]					Διμερείς Συναλλαγές[2]		Δανεισμός Τίτλων μέσω ΟΤC[3]
		Ανοιχτές θέσεις[5]	Προσφερόμενη ποσότητα	Μ.Σ.Τ[4]	Όγκος συναλλαγών	Μ.Σ.Τ[4]	Όγκος συναλλαγών	Μ.Σ.Τ[4]	Όγκος συναλλαγών
ELLAKTORBOR	ΕΛΛΑΚΤΩΡ (ΚΟ)	8,519	75,896	5.31%	---	---	---	---	---
EXAEBOR	ΕΛΛΗΝ. ΧΡΗΜΑΤΙΣΤΗΡΙΑ-Χ.Α. (ΚΟ)	15,300	481,028	5.31%	---	---	---	---	65,000
ELPEBOR	ΕΛΛΗΝΙΚΑ ΠΕΤΡΕΛΑΙΑ (ΚΟ)	400	222,885	5.31%	---	---	---	---	44,796
EYAPSBOR	ΕΥΑΘ (ΚΟ)	---	1,038	5.31%	---	---	---	---	---
EYDARBOR	ΕΥΔΑΠ (ΚΟ)	4,706	479	5.31%	---	---	---	---	17,780
EURICBOR	ΕΥΡΩΠΑΪΚΗ ΠΙΣΤΗ (ΚΟ)	---	---	---	---	---	---	---	---
EUROCBOR	ΕΥΡΩΣΥΜΒΟΥΛΟΙ (ΚΟ)	---	---	---	---	---	---	---	---
IASOBOR	ΙΑΣΩ (ΚΟ)	---	---	---	---	---	---	---	---
IATRBOR	ΙΑΤΡΙΚΟ ΑΘΗΝΩΝ (ΚΟ)	---	40,980	5.31%	---	---	---	---	---
IKTINBOR	ΙΚΤΙΝΟΣ ΕΛΛΑΣ (ΚΟ)	---	1,145	5.31%	---	---	---	---	---
INLOTBOR	ΙΝΤΡΑΛΟΤ (ΚΟ)	17,931	45,989	5.31%	---	---	---	---	1,000
KORRESBOR	ΚΟΡΡΕΣ (ΚΟ)	---	---	---	---	---	---	---	---
KRIBOR	ΚΡΙ - ΚΡΙ (ΚΟ)	---	47,267	5.31%	---	---	---	---	---
KYRMBOR	ΚΥΡΙΑΚΙΔΗΣ Η. - F.H.L. (ΚΟ)	---	---	---	---	---	---	---	---
METKKBOR	ΜΕΤΚΑ (ΚΟ)	6,100	16,842	3.31%	---	---	---	---	965
MOHBOR	ΜΟΤΟΡ ΟΙΛ (ΚΟ)	76,958	---	---	---	---	---	---	80,942
MYTILBOR	ΜΥΤΙΛΗΝΑΙΟΣ (ΚΟ)	2,230	135,892	5.31%	---	---	---	---	---
OLTHBOR	ΟΛΘ (ΚΟ)	---	3,462	5.31%	---	---	---	---	---
PRABOR	ΟΛΠ (ΚΟ)	1,374	96	8.13%	96	8.13%	---	---	151
OPAPBOR	ΟΠΑΠ (ΚΟ)	31,621	238,242	5.31%	---	---	---	---	160,815
HTOBOR	ΟΤΕ (ΚΟ)	49,488	2,455	3.31%	---	---	43,145	3.00%	254,742
TREIRBOR	ΠΕΙΡΑΙΩΣ ΤΡΑΠΕΖΑ (ΚΟ)	326,581	34	5.37%	---	---	---	---	16,388,200
PETROBOR	ΠΕΤΡΟΠΟΥΛΟΣ ΠΕΤΡΟΣ (ΚΟ)	---	---	---	---	---	---	---	---
PLAISBOR	ΠΛΑΙΣΙΟ COMPUTERS (ΚΟ)	---	---	---	---	---	---	---	---
PLATBOR	ΠΛΑΣΤΙΚΑ ΘΡΑΚΗΣ (ΚΟ)	---	42,700	5.31%	---	---	---	---	---
PLAKRBOR	ΠΛΑΣΤΙΚΑ ΚΡΗΤΗΣ (ΚΟ)	---	---	---	---	---	---	---	---
SARBOR	ΣΑΡΑΝΤΗΣ ΓΡ. (ΚΟ)	2,599	2,032	5.31%	---	---	---	---	---
SOLKBOR	ΣΩΛΓΕΙΑ ΚΟΡΙΝΘΟΥ (ΚΟ)	---	---	---	---	---	---	---	---
TENERGYBOR	ΤΕΡΝΑ ΕΝΕΡΓΕΙΑΚΗ (ΚΟ)	5,523	25,590	5.31%	---	---	---	---	---
OLYMPBOR	ΤΕΧΝΙΚΗ ΟΛΥΜΠΙΑΚΗ (ΚΟ)	---	36	5.34%	---	---	---	---	---
TITKBOR	ΤΙΤΑΝ (ΚΟ)	4,300	248,209	5.31%	---	---	---	---	3,204

Σημειώσεις Προϊόντων Δανεισμού

[1] - Πολυμερείς Συμβάσεις Δανειοδοσίας των μεθόδων 8-1, 8-2 και 8-3-3 (σύμφ. Με Αποφ.17 ΔΣ του Χρηματιστηρίου).

[2] - Διμερείς Συμβάσεις Δανειοδοσίας των μεθόδων 8-3-1 και 8-3-2 (σύμφ. Με Αποφ. 20 ΔΣ του Χρηματιστηρίου).

[3] - Τα στοιχεία Συναλλαγές Δανεισμού Τίτλων μέσω ΟΤC εμφανίζονται όπως δηλώνονται από τους χειριστές ΣΑΤ και αφορούν τις ποσότητες που έχουν εκκαθαριστεί και καταγραφεί στο ΣΑΤ έως και τη προηγούμενη εργάσιμη ημέρα.

[4] - Μ.Σ.Τ.: - Μέση Σταθμισμένη Τιμή (ως προς τα τεμάχια)

[5] - Τα στοιχεία αφορούν σε ανοιχτές θέσεις πριν την έναρξη της συνεδρίασης

Προϊόν Δανεισμού	Υποκείμενος Τίτλος	Πολυμερείς Συναλλαγές[1]					Διμερείς Συναλλαγές[2]		Δανεισμός Τίτλων μέσω ΟΤC[3]
		Ανοικτές θέσεις[5]	Προσφερόμενη ποσότητα	Μ.Σ.Τ[4]	Όγκος συναλλαγών	Μ.Σ.Τ[4]	Όγκος συναλλαγών	Μ.Σ.Τ[4]	Όγκος συναλλαγών
EUROBBOR	ΤΡΑΠΕΖΑ EUROBANK ERGASIAS (ΚΟ)	1,592,372	357	8.94%	---	---	---	---	82,715,054
HYGEIABOR	ΥΓΕΙΑ (ΚΟ)	---	48,700	5.31%	---	---	---	---	---
ΧΑΚΟΒΟΡ	ΧΑΛΚΟΡ (ΚΑ)	---	50,550	5.31%	---	---	---	---	---

Σημειώσεις Προϊόντων Δανεισμού

[1] - Πολυμερείς Συμβάσεις Δανειοδοσίας των μεθόδων 8-1, 8-2 και 8-3-3 (σύμφ. Με Αποφ.17 ΔΣ του Χρηματιστηρίου).

[2] - Διμερείς Συμβάσεις Δανειοδοσίας των μεθόδων 8-3-1 και 8-3-2 (σύμφ. Με Αποφ. 20 ΔΣ του Χρηματιστηρίου).

[3] - Τα στοιχεία Συναλλαγές Δανεισμού Τίτλων μέσω ΟΤC εμφανίζονται όπως δηλώνονται από τους χειριστές ΣΑΤ και αφορούν τις ποσότητες που έχουν εκκαθαριστεί και καταγραφεί στο ΣΑΤ έως και τη προηγούμενη εργάσιμη ημέρα.

[4] - Μ.Σ.Τ.: - Μέση Σταθμισμένη Τιμή (ως προς τα τεμάχια)

[5] - Τα στοιχεία αφορούν σε ανοικτές θέσεις πριν την έναρξη της συνεδρίασης

Κωδικοί και ονομασίες Κλάδων Οικονομικής Δραστηριότητας του Χ.Α.

533	-	Διυλιστήρια	537	-	Καθετοποιημένες Εταιρ. Πετρελαίου & Φυσικού Αερίου
1353	-	Βασικά Χημικά	1357	-	Εξειδικευμένα Χημικά
1753	-	Αλουμίνιο	1755	-	Μη Σιδηρούχα Μέταλλα
1757	-	Χάλυβας	1775	-	Ορυχεία
2353	-	Οικοδομικά Υλικά & Εξαρτήματα	2357	-	Κατασκευές
2723	-	Υλικά Συσκευασίας	2727	-	Διαφοροποιημένες Βιομηχανίες
2733	-	Ηλεκτρικά Μέρη & Εξοπλισμός	2753	-	Εμπορικά Οχήματα και Φορτηγά
2757	-	Μηχανήματα Βιομηχανικού Εξοπλισμού	2773	-	Θαλάσσιες Μεταφορές
2777	-	Υπηρεσίες Μεταφορών	2791	-	Υποστηρικτικές Υπηρεσίες προς Επιχειρήσεις
2797	-	Προμηθευτές Βιομηχανίας	3535	-	Απόσταξη & Οινοπαραγωγή
3537	-	Αναψυκτικά	3573	-	Γεωργία & Αλιεία
3577	-	Τρόφιμα	3722	-	Διαρκή Καταναλωτικά Αγαθά
3726	-	Έπιπλα	3728	-	Κατασκευή Κατοικιών
3747	-	Παιχνίδια	3763	-	Ρουχισμός & Αξεσουάρ
3765	-	Υποδήματα	3767	-	Είδη Προσωπικής Φροντίδας
3785	-	Καπνός	4533	-	Ιατρικές Υπηρεσίες
4535	-	Ιατρικός Εξοπλισμός	4577	-	Φαρμακευτικά Προϊόντα
5337	-	Λιανικό & Χονδρικό Εμπόριο Τροφίμων	5371	-	Εμπόριο Ενδυμάτων
5373	-	Γενικό Εμπόριο	5375	-	Οικιακός Εξοπλισμός
5379	-	Εξειδικευμένο Λιανικό Εμπόριο	5553	-	Τηλέοραση & Ψυχαγωγία
5555	-	Διαφήμιση	5557	-	Εκδόσεις
5751	-	Αεροπορικές Εταιρείες	5752	-	Τυχερά Παιχνίδια
5753	-	Ξενοδοχεία	5755	-	Υπηρεσίες Αναψυχής
5757	-	Εστίαση	5759	-	Ταξίδια & Τουρισμός
6535	-	Σταθερή Τηλεφωνία	6575	-	Κινητή Τηλεφωνία
7535	-	Συμβατικός Ηλεκτρισμός	7537	-	Εναλλακτικός Ηλεκτρισμός
7577	-	Ύδρευση	8355	-	Τράπεζες
8534	-	Μεσίτες Ασφαλίσεων	8536	-	Ασφάλειες Ιδιοκτησίας & Ζημιών
8633	-	Συμμετοχές & Ανάπτυξη Ακίνητης Περιουσίας	8637	-	Υπηρεσίες Ακίνητης Περιουσίας
8671	-	Ε.Ε.Α.Π. Βιομηχανικών & Επαγγελματικών Χώρων	8675	-	Εξειδικευμένες Ε.Ε.Α.Π.
8775	-	Εξειδικευμένες Χρηματοοικονομικές Υπηρεσίες	8777	-	Επενδυτικές Υπηρεσίες
8985	-	Εταιρείες Επενδύσεων	9533	-	Υπηρεσίες Ηλεκτρονικών Υπολογιστών
9535	-	Διαδίκτυο	9537	-	Λογισμικό
9572	-	Υλικό Υπολογιστών	9574	-	Ηλεκτρονικός Εξοπλισμός Γραφείων
9578	-	Εξοπλισμός Τηλεπικοινωνιών	12003	-	Διαπραγματεύσιμα Αμοιβάει Κεφάλαια



ATHEXGROUP
Ομίλος Χρηματιστηρίου Αθηνών

Λεωφ. Αθηνών 110 104 42 Αθήνα
110, Athinon Ave. GR 104 42 Athens
tel. (+30)210-33.66.800, fax (+30)210-33.66.101
www.athexgroup.gr