



**ATHEXGROUP**  
Athens Exchange Group

# Ημερήσιο Δελτίο Τιμών

Ελληνικά Χρηματιστήρια - Χρηματιστήριο Αθηνών Α.Ε.

Τετάρτη, 11 Νοεμβρίου, 2015

Έτος: 136 Αύξων Αριθμός Συνεδρίασης: 189

δελτίο ημερησίων  
συναλλαγών  
daily official list

2015

**Αποποίηση Ευθύνης:**

Η εταιρεία Ελληνικά Χρηματιστήρια-Χρηματιστήριο Αθηνών καταβάλλει κάθε δυνατή προσπάθεια ώστε να διασφαλίσει ότι οι πληροφορίες και τα λοιπά στοιχεία που εμφανίζονται στο Ημερήσιο Δελτίο Τιμών (Η.Δ.Τ.) είναι ορθά και πλήρη αλλά δεν έχει καμία ευθύνη για ενδεχόμενο λάθος ή παράλειψη στοιχείων και / ή ευθύνη σχετικά με την ακρίβεια, αξιοπιστία, επικαιροποίηση και πληρότητα των παραπάνω πληροφοριών και στοιχείων ή ευθύνη προερχόμενη άμεσα ή έμμεσα από την χρήση των παραπάνω πληροφοριών.

Η Εταιρία δεν έχει καμία ευθύνη για την ακρίβεια των στοιχείων που περιλαμβάνονται στις ανακοινώσεις των εισηγμένων εταιρειών. Πιθανές προσβολές δικαιωμάτων τρίτων από το περιεχόμενο των ανακοινώσεων συνιστούν αποκλειστική ευθύνη του αποστολέα των ανακοινώσεων.

Όλα τα αναγραφόμενα στο Η.Δ.Τ. στοιχεία παρέχονται μόνο για τους σκοπούς της πληροφόρησης και δεν συνιστούν παροχή επενδυτικών συμβουλών ή πρόσκληση για επένδυση σε κινητές αξίες που διαπραγματεύονται στο Χρηματιστήριο.

Αναγνωρίζεται και συμφωνείται ότι όλα τα δικαιώματα επί των πληροφοριών που εμφανίζονται στο Η.Δ.Τ. θα αποτελούν κυριότητα της εταιρίας και οποιοδήποτε άλλο δικαίωμα συμπεριλαμβανομένου του δικαιώματος πνευματικής ιδιοκτησίας, σήματος κλπ. Ανήκουν στο Χρηματιστήριο.

Τα ανωτέρω στοιχεία αποτελούν ιδιοκτησία της Εταιρίας και προστατεύονται σύμφωνα με τις διατάξεις περί πνευματικής ιδιοκτησίας. Απαγορεύεται α) η με οποιοδήποτε τρόπο ή μέσο αναπαραγωγή, αναδημοσίευση, τροποποίηση, αντιγραφή, πώληση, μετάδοση ή διανομή του συνόλου ή μέρους τους, χωρίς αναφορά στην πηγή και β) η εμπορική εκμετάλλευση των στοιχείων από τρίτους.

Η Εταιρία δεν φέρει καμία ευθύνη προερχόμενη άμεσα ή έμμεσα από χρήση ή τυχόν αλλοίωση των ανωτέρω στοιχείων όταν αυτά χρησιμοποιούνται από

**Ελληνικά Χρηματιστήρια - Χρηματιστήριο Αθηνών Α.Ε.**

Λεωφόρος Αθηνών 110, 10442 Αθήνα, Τηλ: (210) 33.66.800, Fax: (210) 32.13.938

[www.athex.gr](http://www.athex.gr)

**Χρηματιστηριακό Κέντρο Θεσσαλονίκης**

Κατούνη 16-18, Θεσ/νίκη 546 25, Τηλ: (2310) 567.667, Fax: (2310) 530.455

**Συνεγγυητικό Κεφάλαιο Εξασφάλισης Επενδυτικών Υπηρεσιών**

Φειδίου 14-16, Αθήνα 106 78, Τηλ: (210) 33.04.682, Fax: (210) 33.04.155

**Επιτροπή Κεφαλαιαγοράς**

Κολοκοτρώνη 1 & Σταδίου 1, Αθήνα 105 62, Τηλ: (210) 33.77.100, Fax: (210) 33.77.173

**Πίνακας Περιεχομένων**

**Ενότητα 1: Στατιστικά Στοιχεία Χρεογράφων, Παραγωγών και Δανεισμού**

- Οι Αγορές Χρεογράφων Παραγωγών Δανεισμού
- Χρηματιστηριακοί Δείκτες
- Αναλυτικά Στοιχεία Συναλλαγών Αγοράς Χρεογράφων
- Στοιχεία Συναλλαγών Κλάδων Χ.Α. & Χρηματοοικονομικών Προϊόντων (Δ.Α.Κ.)
- Οι 10 Μετοχές με τη μεγαλύτερη Άνοδο & Πτώση
- Αναλυτικά Στοιχεία Συναλλαγών Αγοράς Παραγωγών

**Ενότητα 2: Αναλυτικά Στοιχεία Συναλλαγών Χρεογράφων**

- Αναλυτικά Στοιχεία Συναλλαγών Χρεογράφων
- Σημειώσεις Χρεογράφων

**Ενότητα 3: Στοιχεία Συναλλαγών Χρεογράφων**

- Στοιχεία Συναλλαγών Πακέτων
- Στοιχεία Συναλλαγών Δικαιωμάτων

- Στοιχεία Δανεισμού Τίτλων
- Στοιχεία Συναλλαγών Εκποιήσεων
- Στοιχεία Συναλλαγών Εκποιήσεων Ενσώματων Ονομαστικών Μετοχών
- Στοιχεία Ενεργητικού Διαπραγματεύσιμων Αμοιβαίων Κεφαλαίων (Δ.Α.Κ.)
- Χαρακτηριστικά Διαπραγματεύσιμων Αμοιβαίων Κεφαλαίων (Δ.Α.Κ.)

**Ενότητα 4: Ανακοινώσεις**

**Ενότητα 5: Ομόλογα Διαπραγματεύσιμα στην Αγορά Αξιών Σταθερού Εισοδήματος**

- Ομολογιακά Δάνεια Επιχειρήσεων
- Ομόλογα Ελληνικού Δημοσίου
- Έντοκα Γραμμάτια & Zero Coupon Ομόλογα Ελληνικού Δημοσίου
- Ομόλογα Ελληνικού Δημοσίου Διαπραγματεύσιμα με τη Μέθοδο Εκφώνησης - Αντιφώνησης
- Ομόλογα Κρατικών Τραπεζών

**Ενότητα 6: Πρόσθετα Στοιχεία Ενημέρωσης**

- Πίνακας Μελών Χρηματιστηρίου Αθηνών και Μελών ΕΤ.ΕΚ.
- Πίνακας Μετοχών Υπό Ειδική Διαπραγμάτευση
- Γνωστοποιήσεις Συναλλαγών - Κατάλογος Υπόχρεων Προσώπων

**Ενότητα 7: Αναλυτικά Στοιχεία Συναλλαγών Αγοράς Παραγωγών**

- Συμβόλαια Μελλοντικής Εκπλήρωσης σε Δείκτες
- Συμβόλαια Μελλοντικής Εκπλήρωσης σε Μετοχές
- Δικαιώματα Προαίρεσης σε Δείκτες
- Δικαιώματα Προαίρεσης σε Μετοχές
- Στοιχεία Συναλλαγών Προϊόντων Δανεισμού

**Παράρτημα Α: Κωδικοί και ονομασίες Κλάδων Οικονομικής Δραστηριότητας του Χ.Α.**

**Οι Αγορές Χρεογράφων Παραγώγων Δανεισμού**

**Γενικός Δείκτης Τιμών και Αξία Συναλλαγών Μετοχών και Παραγώγων**

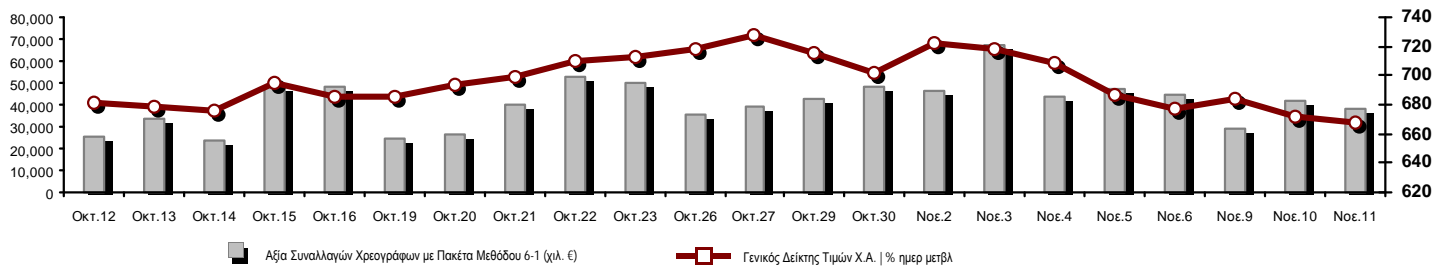

<b>Κεφαλαιοποίηση Χ.Α. (εκατ €) **:</b>	38,277.57	<b>Συνολικές Ανοικτές Θέσεις σε Παράγωγα</b>	95,787
Ημερήσια μεταβολή: εκατ. €   %	-419.88 -1.09%	Ανοικτές θέσεις σε ΣΜΕ επί Δεικτών   % ημερ μετβλ	13,895 0.98%
Μέση ετήσια Κεφ/ποίηση: εκατ. €   % Μετβλ. Μέση προηγ. έτος	44,237.59 -36.13%	Ανοικτές θέσεις σε ΣΜΕ επί μετοχών   % ημερ μετβλ	75,366 1.21%
<b>Γενικός Δείκτης Τιμών Χ.Α.   % ημερ μετβλ</b>	667.88 -0.64%	Ανοικτές θέσεις σε Δικαιώματα επί Δεικτών   % ημερ μετβλ	6,016 4.01%
<b>Κεφαλαιοποίηση Γενικού Δείκτη (εκατ. €)</b>	35,042.06	Ανοικτές θέσεις σε Δικαιώματα επί μετοχών   % ημερ μετβλ	510 4.08%
Ημερήσια μεταβολή (εκατ. €)	-414.23		
<b>Αξία Συναλλαγών Χρεογράφων με Πακέτα Μεθόδου 6-1 (χιλ. €)</b>	37,944.27	<b>Πλήθος Συμβολαίων Παραγώγων:</b>	5,892
Ημερήσια μεταβολή: χιλ. €   %	-3,610.90 -8.69%	Ημερήσια μεταβολή: τμχ   %	-1,838 -23.78%
Μέση Αξία Συν/γών ΥΙD: χιλ. €   % Μετβλ Μέση προηγ. έτος	77,231.16 -39.21%	Μέσος Όγκος Συμβ. ΥΙD: χιλ. €   % Μετβλ Μέσο προηγ. έτος	72,388 32.06%
<b>Αξία Συναλλαγών Πακέτων Μεθόδου 6-1 (χιλ. €)</b>	4,913.78	<b>Πλήθος Πράξεων Παραγώγων:</b>	1,156
<b>Αξία Συναλλαγών Πακέτων Μεθόδου 6-2 &amp; 6-3 (χιλ. €)</b>	0.00	Ημερήσια μεταβολή: πλήθος   %	5 0.43%
<b>Αξία Συναλλαγών Ομολόγων (χιλ. €)</b>	0.00	Μέσο Πλήθος Πράξεων ΥΙD: χιλ. €   % Μετβλ Μέσο προηγ. έτος	3,521 -15.69%
<b>Όγκος Συναλλαγών Χρεογράφων με Πακέτα Μεθόδου 6-1 (χιλ. Τμχ)</b>	305,114.61	<b>Συνολικές Ανοικτές Θέσεις σε Δανεισμό</b>	9,902,589
Ημερήσια μεταβολή: χιλ. τμχ   %	-127,402.55 -29.46%	Ημερήσια μεταβολή: τμχ   %	15,206 0.15%
Μέσος Όγκος Συν/γών ΥΙD: χιλ. τμχ   % Μετβλ Μέσο προηγ. έτο	178,890.32 88.29%	<b>Πλήθος Συναλλαγών Δανεισμού (Πολυμερής/Διμερής)</b>	38,306
<b>Όγκος Συναλλαγών Πακέτων Μεθόδου 6-1 (χιλ. Τεμάχια)</b>	18,469.74	Ημερήσια μεταβολή: τμχ   %	-30,466 -44.30%
<b>Όγκος Συναλλαγών Πακέτων Μεθόδου 6-2 &amp; 6-3 (χιλ. Τεμάχια)</b>	0.00	<b>Πλήθος Πολυμερών Συναλλαγών</b>	15,206
<b>Όγκος Συναλλαγών Ομολόγων (χιλ. τεμάχια)</b>	0.00	<b>Πλήθος Διμερών Συναλλαγών</b>	23,100
<b>Πλήθος Πράξεων Χρεογράφων με Πακέτα Μεθόδου 6-1</b>	17,151	<b>Πλήθος Πράξεων Δανεισμού:</b>	33
Ημερήσια μεταβολή: πλήθος   %	-1,690 -8.97%	Ημερήσια μεταβολή: χιλ. €   %	-20 -37.74%
Μέσο Πλήθος Πράξεων ΥΙD: χιλ. €   % Μετβλ Μέσο προηγ. έτος	27,306 -5.47%	<b>Πλήθος Πράξεων Πολυμερών Συναλλαγών</b>	29
<b>Πλήθος πακέτων Μεθόδου 6-1</b>	5	<b>Πλήθος Πράξεων Διμερών Συναλλαγών</b>	4
<b>Πλήθος πακέτων Μεθόδου 6-2 &amp; 6-3</b>	0		
<b>Πλήθος συναλλαγών Ομολόγων</b>	0		

**Κεφαλαιοποίηση Χ.Α. (εκατ €) \*\***

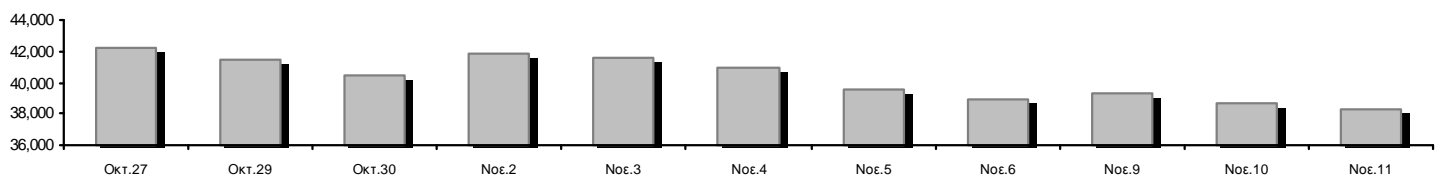

**Ημερήσια Διακύμανση Γενικού Δείκτη Τιμών Χ.Α.**

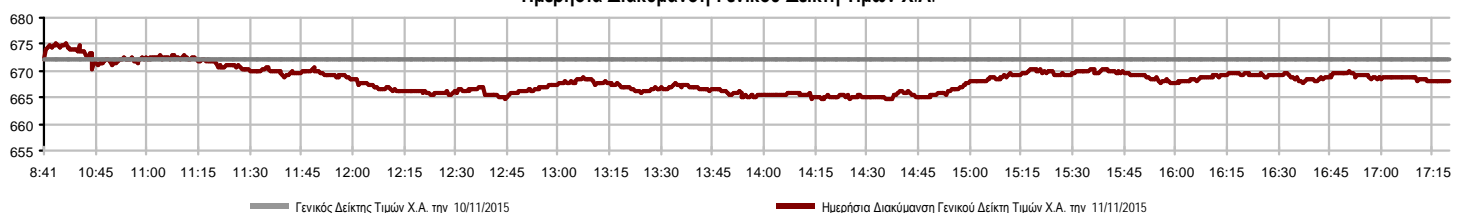

**Χρηματιστηριακοί Δείκτες**

Όνομασία Δείκτη	11/11/2015	10/11/2015	Δ μον.	Δ %	Κατώτερη	Ανώτερη	Κατ.έτους	Ανωτ.έτους	Ετησ. μεταβ.
<b>Γενικός Δείκτης Τιμών Χ.Α.</b>	667.88	672.19	-4.31	-0.64%	664.73	675.22	562.87	945.81	-19.16%
FTSE/X.A. Large Cap	198.68	201.18	-2.50	-1.24%	198.01	202.04	161.85	283.37	-24.99%
FTSE/X.A. Custom Capped	686.05	697.98	-11.93	-1.71%			565.58	956.79	-21.26%
FTSE/X.A. Custom Capped - USD	525.97	537.70	-11.72	-2.18%			469.38	777.68	-30.42%
FTSE/X.A. Mid Cap	796.09	795.64	0.45	0.06%	789.93	802.00	705.04	984.77	2.98%
<b>FTSE/X.A.-Χ.Α.Κ. Τραπεζικός Δείκτης</b>	128.54	135.11	-6.57	-4.86%	122.65	139.04	117.83	774.70	-82.34%
FTSE/X.A. Διεθνούς Δραστηριοποίησης Plus	1,401.42	1,399.77	1.65	0.12%	1,395.41	1,411.38	1,220.07	1,604.84	9.24%
FTSE/X.A. Διεθνούς Δραστηριοποίησης	1,499.69	1,506.96	-7.27	-0.48%	1,492.40	1,512.53	1,143.50	1,698.65	4.25%
FTSE/X.A. Mid & Small Cap Θεμελιωδών Μεγεθών	1,283.47	1,298.65	-15.18	-1.17%	1,269.27	1,300.63	1,076.89	1,342.83	17.09%
Greece & Turkey 30 Δείκτης Τιμών	541.71	537.61	4.10	0.76%	538.85	546.82	416.41	768.95	-20.32%
<b>Δείκτης Τιμών Μεσαίας &amp; Μικρής Κεφαλαιοπ. Χ.Α.</b>	1,833.77	1,846.28	-12.51	-0.68%	1,822.12	1,865.41	1,764.30	2,635.74	-24.84%
FTSE/X.A. Δείκτης Αγοράς	484.15	489.96	-5.81	-1.19%	482.45	492.01	396.31	685.04	-23.89%
Δείκτης FTSE Med	5,511.61	5,505.92	5.69	0.10%			4,930.94	6,221.67	9.42%
<b>Δείκτης Συνολικής Απόδοσης Γενικού Δείκτη Χ.Α.</b>	993.03	999.43	-6.40	-0.64%	988.34	1,003.94	835.68	1,385.07	-17.78%
FTSE/X.A. Large Cap Συνολικής Απόδοσης	274.12	277.57	-3.45	-1.24%			224.51	382.72	-23.71%
FTSE/X.A. Large Cap Net Συνολικής Απόδοσης	818.28	828.58	-10.30	-1.24%	815.50	832.12	665.08	1,147.63	-23.53%
FTSE/X.A. Custom Capped Συνολικής Απόδοσης	735.55	748.34	-12.79	-1.71%			604.83	1,008.59	-19.77%
FTSE/X.A. Custom Capped - USD Συνολικής Απόδ.	563.92	576.49	-12.57	-2.18%			501.95	819.78	-29.10%
FTSE/X.A. Mid Cap Συνολικής Απόδοσης	1,024.33	1,023.75	0.58	0.06%			908.00	1,231.75	4.21%
FTSE/X.A.-Χ.Α.Κ. Τραπεζικός Δείκτης Συνολ. Απόδ.	119.85	125.98	-6.13	-4.87%			112.10	708.30	-82.35%
Greece & Turkey 30 Δείκτης Συνολικής Απόδοσης	666.64	671.80	-5.16	-0.77%			533.87	919.96	-19.00%
<b>Ελληνικός Δείκτης Mid &amp; Small Cap</b>	796.71	798.43	-1.72	-0.22%	791.83	802.67	617.89	994.59	3.57%
FTSE/X.A. Τράπεζες	169.83	178.51	-8.68	-4.86%	162.05	183.71	155.68	1,023.60	-82.34%
FTSE/X.A. Ασφάλειες	1,685.87	1,685.87	0.00	0.00%	1,685.87	1,685.87	1,222.25	1,780.70	15.11%
FTSE/X.A. Χρηματοοικονομικές Υπηρεσίες	951.02	962.30	-11.28	-1.17%	940.73	966.95	652.25	1,400.60	-5.05%
FTSE/X.A. Βιομηχανικά Προϊόντα & Υπηρεσίες	2,143.10	2,148.51	-5.41	-0.25%	2,120.28	2,168.42	1,649.24	2,660.41	9.67%
FTSE/X.A. Εμπόριο	2,673.46	2,627.83	45.63	1.74%	2,624.93	2,673.46	2,173.75	4,531.02	-29.69%
FTSE/X.A. Ακίνητης Περιουσίας	2,549.76	2,589.62	-39.86	-1.54%	2,545.02	2,608.95	1,918.09	2,800.26	11.74%
FTSE/X.A. Προσωπικά & Οικιακά Προϊόντα	4,614.05	4,553.79	60.26	1.32%	4,509.02	4,655.53	2,841.14	5,680.33	1.35%
FTSE/X.A. Τρόφιμα & Ποτά	8,052.32	8,145.51	-93.19	-1.14%	8,007.67	8,201.39	5,066.70	8,330.10	37.46%
FTSE/X.A. Πρώτες Ύλες	2,009.14	2,001.49	7.65	0.38%	1,980.85	2,024.48	1,753.11	2,916.96	4.20%
FTSE/X.A. Κατασκευές & Υλικά	2,105.82	2,119.36	-13.54	-0.64%	2,105.82	2,156.88	1,676.30	2,705.46	-3.62%
FTSE/X.A. Πετρέλαιο & Αέριο	2,781.16	2,775.28	5.88	0.21%	2,738.16	2,801.76	1,618.74	2,981.35	53.25%
FTSE/X.A. Χημικά	6,909.04	6,812.27	96.77	1.42%	6,667.11	6,909.04	4,784.62	7,561.34	34.87%
FTSE/X.A. Ταξίδια & Αναψυχή	1,332.05	1,344.16	-12.11	-0.90%	1,311.41	1,357.18	1,043.25	1,741.96	-13.12%
FTSE/X.A. Τεχνολογία	611.46	603.34	8.12	1.35%	600.67	619.59	561.10	786.22	-15.78%
FTSE/X.A. Τηλεπικοινωνίες	2,405.75	2,477.31	-71.56	-2.89%	2,378.22	2,477.31	1,582.73	2,606.68	-3.96%
FTSE/X.A. Υπηρεσίες Κοινής Ωφέλειας	1,995.72	2,013.03	-17.31	-0.86%	1,973.12	2,034.12	1,405.61	2,830.02	-4.90%
FTSE/X.A. Υγεία	104.69	98.34	6.35	6.46%	97.55	104.69	70.58	163.37	-27.47%
<b>Δείκτης Όλων των Μετοχών Χ.Α.</b>	134.53	136.02	-1.49	-1.09%	134.53	134.53	114.55	196.00	-27.65%
<b>Ελληνικός Δείκτης Εταιρικών Ομολόγων</b>	99.89	99.96	-0.07	-0.07%			72.78	99.99	6.41%
<b>Ελληνικός Δείκτης Τιμών Εταιρικών Ομολόγων</b>	94.45	94.54	-0.09	-0.09%			69.59	94.61	2.10%

Σημείωση 1: Τα στοιχεία του Greece & Turkey 30 Pr είναι ενδεικτικά στις 17:20 ενώ το κλείσιμο των Δεικτών FTSE/XA Custom Capped, FTSE/XA Custom Capped - USD, FTSE/XA Custom Capped ΣΑ, FTSE/XA Custom Capped - USD ΣΑ, FTSE/Med 100, Greece & Turkey 30 Pr & Rt, Ελληνικός Δείκτης Εταιρικών Ομολόγων, Ελληνικός Δείκτης Τιμών Εταιρικών Ομολόγων αφορούν την συνεδρίαση της 09/11/2015.

Σημείωση 2: Ο Ελληνικός Δείκτης Mid & Small Cap είναι Customized δείκτης υπολογιζόμενος από το Χρηματιστήριο Αθηνών.

**Χρηματιστηριακοί Δείκτες**

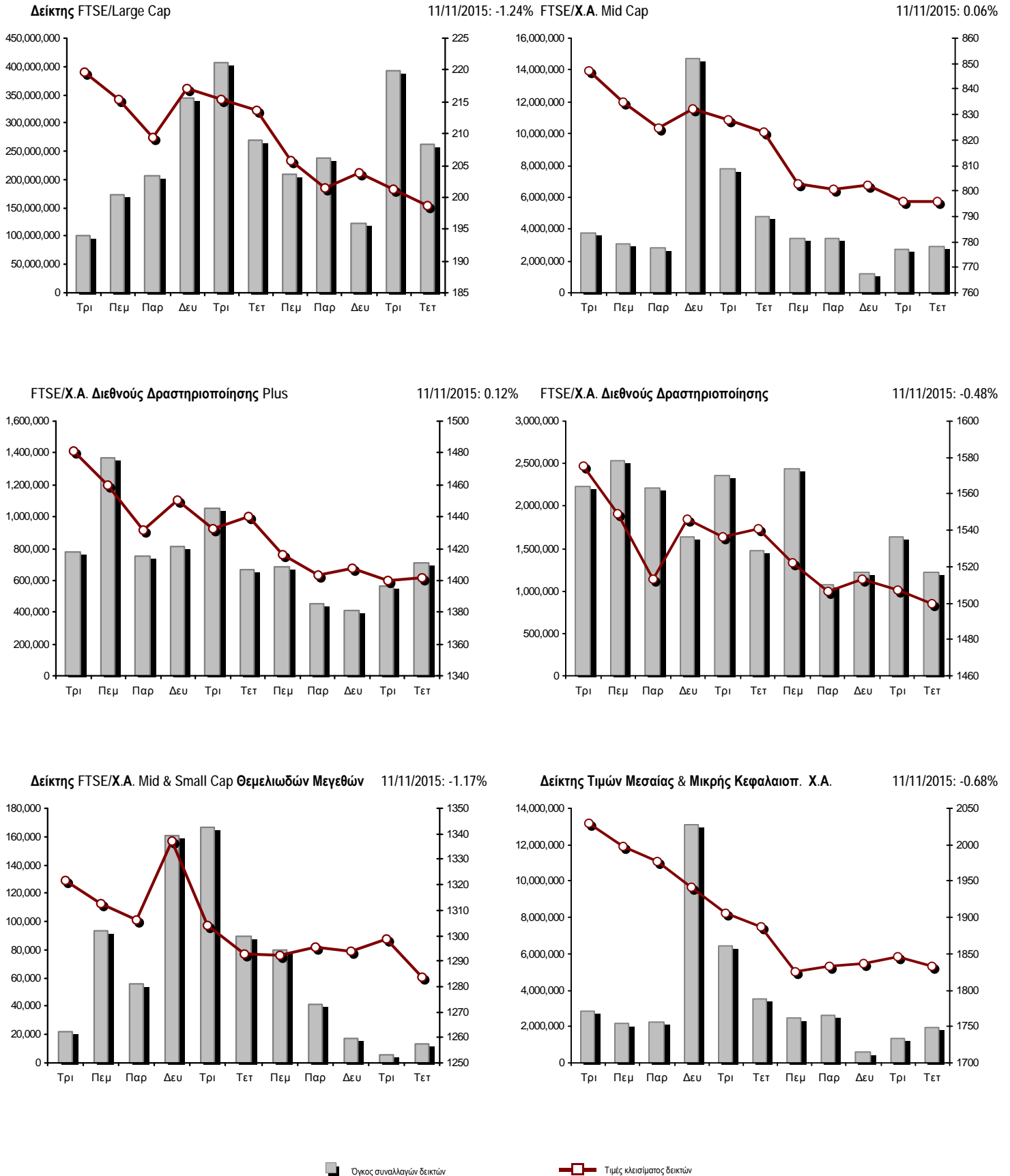

**Αναλυτικά Στοιχεία Συναλλαγών Αγοράς Χρεογράφων**

	Όλα τα Χρεόγραφα	Κύρια Αγορά	Χαμηλή Διασπορά	Λοιπές Κατηγορίες (*)	Διαπραγματεύσιμα Αμοιβαία Κεφάλαια	Τίτλοι Παραστατικοί (Warrants)
<b>Σύνολα</b>	112	91	5	10	3	3
Ανοδικές / Καθοδικές / Σταθερές:	48 / 54 / 10	37 / 46 / 8	2 / 2 / 1	5 / 4 / 1	1 / 2 / 0	3 / 0 / 0
<b>Κεφαλαιοποίηση Χ.Α. (εκατ €) **</b>	38,277.57	36,518.75	1,510.83	248.00		
Μέση Ημερήσια Αξία Συνγών (χιλ. €)	77,231.16	75,865.69	45.51	49.79	37.61	1,318.27
<b>Αξία Συναλλαγών</b>	37,944.27	37,766.94	9.81	8.10	0.03	159.39
Κύριος Πίνακας:	33,030.49	32,853.16	9.81	8.10	0.03	159.39
Προσυμφωνημένων Συναλλαγών 6_1_2_3:	4,913.78	4,913.78	0.00	0.00	0.00	0.00
Πίνακας Εκποιήσεων:	0.00	0.00	0.00	0.00	0.00	0.00
Πίνακας Ειδικών Όρων:	0.00	0.00	0.00	0.00	0.00	0.00
Μέσος Ημερήσιος Όγκος Συναλλαγών	178,890,316	169,701,800	40,909	196,863	13,693	9,061,683
<b>Όγκος Συναλλαγών</b>	305,114,609	291,900,433	12,086	134,769	5	13,067,316
Κύριος Πίνακας:	286,644,870	273,430,694	12,086	134,769	5	13,067,316
Προσυμφωνημένων Συναλλαγών 6_1_2_3:	18,469,739	18,469,739	0	0	0	0
Πίνακας Εκποιήσεων:	0	0	0	0	0	0
Πίνακας Ειδικών Όρων:	0	0	0	0	0	0
Μέσο Ημερήσιο Πλήθος Πράξεων	27,306	25,971	28	61	5	1,241
<b>Αριθμός Πράξεων</b>	17,151	16,526	38	61	3	523
Κύριος Πίνακας:	17,146	16,521	38	61	3	523
Προσυμφωνημένων Συναλλαγών 6_1_2_3:	5	5	0	0	0	0
Πίνακας Εκποιήσεων:	0	0	0	0	0	0
Πίνακας Ειδικών Όρων:	0	0	0	0	0	0

(\*) Απεικονίζονται αθροιστικά τα αναλυτικά στοιχεία συναλλαγών των μετοχών που διαπραγματεύονται στις Κατηγορίες: Προς Διαγραφή & Επιτήρησης. (\*\*) Δεν περιλαμβάνεται η Κεφαλαιοποίηση των εταιρειών που βρίσκονται σε κατάσταση Αναστολής.

**Στοιχεία Συναλλαγών Κλάδων Χ.Α. & Χρηματοοικονομικών Προϊόντων (Δ.Α.Κ.)**

Κωδικός	Κλάδοι	Ανοδικές / Καθοδικές / Σταθερές	Αριθμός Πράξεων	Όγκος Συναλλαγών	Αξία Συναλλαγών	% στη Συνολική Αξία
12000	- Χρηματοοικονομικά Προϊόντα	1 / 2 / 0	3	5	29.95	0.00%
8600	- Ακίνητη Περιουσία	1 / 3 / 0	193	104,053	760,408.97	2.00%
8500	- Ασφάλειες	0 / 0 / 0	---	---	---	---
2700	- Βιομηχανικά Προϊόντα & Υπηρεσίες	5 / 7 / 1	601	170,222	794,453.92	2.09%
5300	- Εμπόριο	1 / 1 / 0	161	41,013	722,896.74	1.91%
2300	- Κατασκευές & Υλικά Κατασκευών	6 / 8 / 0	745	285,278	1,029,673.62	2.71%
5500	- Μέσα Ενημέρωσης	1 / 1 / 0	29	6,494	431.74	0.00%
500	- Πετρέλαιο & Αέριο	1 / 1 / 0	685	104,731	816,407.09	2.15%
3700	- Προσωπικά & Οικιακά Αγαθά	4 / 5 / 1	369	155,081	801,583.77	2.11%
1700	- Πρώτες Ύλες	4 / 3 / 0	508	167,347	710,862.88	1.87%
5700	- Ταξίδια & Αναψυχή	3 / 3 / 2	1,731	839,342	5,101,275.68	13.44%
9500	- Τεχνολογία	6 / 2 / 0	114	25,144	18,821.78	0.05%
6500	- Τηλεπικοινωνίες	0 / 1 / 0	552	239,918	2,114,011.95	5.57%
8300	- Τράπεζες	6 / 4 / 0	9,824	301,825,660	21,665,050.72	57.10%
3500	- Τρόφιμα & Ποτά	4 / 5 / 4	172	86,710	1,018,486.26	2.68%
4500	- Υγεία	1 / 3 / 0	57	41,424	8,346.00	0.02%
7500	- Υπηρεσίες Κοινής Ωφέλειας	1 / 2 / 2	1,009	455,960	2,106,023.89	5.55%
1300	- Χημικά	2 / 1 / 0	55	20,335	26,931.30	0.07%
8700	- Χρηματοοικονομικές Υπηρεσίες	1 / 2 / 0	343	545,892	248,569.74	0.66%

**Οι 10 Μετοχές με τη μεγαλύτερη Άνοδο & Πτώση**

**Κύρια Αγορά**

Μετοχές με τη μεγαλύτερη Θετική μεταβολή τιμής	Τιμή κλεισ.	Μεταβ.	Μετοχές με τη μεγαλύτερη Αρνητική μεταβολή τιμής	Τιμή κλεισ.	Μεταβ.
ΠΕΙΡΑΙΩΣ ΤΡΑΠΕΖΑ (ΚΟ)	0.045	4.65% #	ΑΤΤΙΣΑ BANK A.T.E. (ΚΟ)	0.018	-14.29% α
ΤΡΑΠΕΖΑ EUROBANK ERGASIAS (ΚΟ)	0.026	4.00% #	ΕΘΝΙΚΗ ΤΡΑΠΕΖΑ (ΚΟ)	0.450	-8.16% α
ΣΩΛΓΕΙΑ ΚΟΡΙΝΘΟΥ (ΚΟ)	1.08	2.86% #	ΙΚΤΙΝΟΣ ΕΛΛΑΣ (ΚΟ)	1.01	-7.34% α
ΙΝΤΡΑΛΟΤ (ΚΟ)	1.50	2.04% #	ΑΛΡΗΑ BANK (ΚΟ)	0.080	-4.76% α
FOLLI-FOLLIE (ΚΟ)	18.30	1.78% #	ΟΛΘ (ΚΟ)	25.00	-3.10% α
JUMBO (ΚΟ)	8.85	1.61% #	ΟΤΕ (ΚΟ)	8.74	-2.89% α
ΠΛΑΣΤΙΚΑ ΘΡΑΚΗΣ (ΚΟ)	1.40	1.45% #	FRIGOGLASS (ΚΟ)	1.92	-2.04% α
ΝΙΟΗΛCO SA/ΝV (ΚΑ)	2.16	0.93% #	FOURLIS ΣΥΜΜΕΤΟΧΩΝ (ΚΟ)	2.60	-1.89% α
ΚΥΠΡΟΥ ΤΡΑΠΕΖΑ (ΚΟ)	0.170	0.59% #	LAMDA DEVELOPMENT(ΚΟ)	4.17	-1.65% α
ΟΛΠ (ΚΟ)	15.40	0.52% #	GRIVALIA PROPERTIES (ΚΟ)	7.85	-1.51% α

Μετοχές με τη μεγαλύτερη Αξία Συναλλαγών	Αξία (χιλ. €)	Μεταβ.	Μετοχές με το μεγαλύτερο Όγκο Συναλλαγών	Όγκος	Μεταβ.
ΕΘΝΙΚΗ ΤΡΑΠΕΖΑ (ΚΟ)	5,682.24	-8.16% α	ΤΡΑΠΕΖΑ EUROBANK ERGASIAS (ΚΟ)	109,196,122	4.00% #
ΑΛΡΗΑ BANK (ΚΟ)	5,479.11	-4.76% α	ΠΕΙΡΑΙΩΣ ΤΡΑΠΕΖΑ (ΚΟ)	70,545,630	4.65% #
ΟΠΑΠ (ΚΟ)	4,819.70	-1.36% α	ΑΛΡΗΑ BANK (ΚΟ)	67,781,411	-4.76% α
ΚΥΠΡΟΥ ΤΡΑΠΕΖΑ (ΚΟ)	4,551.84	0.59% #	ΚΥΠΡΟΥ ΤΡΑΠΕΖΑ (ΚΟ)	26,933,017	0.59% #
ΠΕΙΡΑΙΩΣ ΤΡΑΠΕΖΑ (ΚΟ)	3,013.31	4.65% #	ΕΘΝΙΚΗ ΤΡΑΠΕΖΑ (ΚΟ)	12,330,780	-8.16% α
ΤΡΑΠΕΖΑ EUROBANK ERGASIAS (ΚΟ)	2,731.08	4.00% #	ΑΤΤΙΣΑ BANK A.T.E. (ΚΟ)	1,970,288	-14.29% α
ΟΤΕ (ΚΟ)	2,114.01	-2.89% α	ΟΠΑΠ (ΚΟ)	672,649	-1.36% α
ΔΕΗ (ΚΟ)	1,870.80	-1.42% α	MARFIN INVESTMENT GROUP (ΚΟ)	504,911	-1.24% α
COCA-COLA HBC AG (ΚΟ)	1,011.62	-1.14% α	ΔΕΗ (ΚΟ)	382,656	-1.42% α
FOLLI-FOLLIE (ΚΟ)	722.39	1.78% #	ΟΤΕ (ΚΟ)	239,918	-2.89% α

Σημείωση: Απεικονίζονται οι Μετοχές που δεν ανήκουν στις Κατηγορίες Χαμηλής Διασποράς και Επιτήρησης και πραγματοποιήσαν κατά τη διάρκεια της συνεδρίασης Αξία Συναλλαγών μεγαλύτερη από 10,000 Ευρώ.



**Αναλυτικά Στοιχεία Συναλλαγών Αγοράς Παραγώγων**

	Αριθμός Πράξεων	Όγκος	Ανοικτές θέσεις
<b>Σ.Μ.Ε. σε Δείκτες</b>	308	2,132	13,895
FTSE/X.A. Large Cap	308	2,132	13,895
<b>Σ.Μ.Ε. σε Μετοχές</b>	820	3,432	75,366
COCA-COLA HBC AG (ΚΟ)	12	31	167
ΩΛ/ΓΕΙΑ ΚΟΡΙΝΘΟΥ (ΚΟ)	1	6	639
ΕΛΛΑΚΤΩΡ (ΚΟ)	20	66	985
ΕΥΔΑΠ (ΚΟ)	1	5	163
FOLLI-FOLLIE (ΚΟ)	7	9	582
FRIGOGLOSS (ΚΟ)	33	170	1,177
ΓΕΚ ΤΕΡΝΑ (ΚΟ)	16	34	7,693
GRIVALIA PROPERTIES (ΚΟ)	4	16	104
ΕΛΛΗΝ. ΧΡΗΜΑΤΙΣΤΗΡΙΑ-Χ.Α. (ΚΟ)	25	79	833
ΕΛΛΗΝΙΚΑ ΠΕΤΡΕΛΙΑ (ΚΟ)	26	46	3,151
ΙΝΤΡΑΛΟΤ (ΚΟ)	5	8	503
JUMBO (ΚΟ)	27	93	487
MARFIN INVESTMENT GROUP (ΚΟ)	27	634	33,781
ΜΕΤΚΑ (ΚΟ)	12	37	175
ΜΟΤΟΡ ΟΙΛ (ΚΟ)	24	81	417
ΜΥΤΙΛΗΝΑΙΟΣ (ΚΟ)	35	105	5,353
ΟΠΑΠ (ΚΟ)	187	641	3,146
ΟΤΕ (ΚΟ)	167	701	4,837
ΟΛΠ (ΚΟ)	0	0	202
ΔΕΗ (ΚΟ)	163	611	8,582
ΤΕΡΝΑ ΕΝΕΡΓΕΙΑΚΗ (ΚΟ)	7	17	1,104
ΤΙΤΑΝ (ΚΟ)	19	37	603
ΒΙΟΗΑΛCO SA/NV (ΚΑ)	2	5	682
<b>Δικαιώματα σε Δείκτες</b>	24	308	6,016
FTSE/X.A. Large Cap	24	308	6,016
<b>Δικαιώματα σε Μετοχές</b>	4	20	510
ΟΠΑΠ (ΚΟ)	0	0	335
ΟΤΕ (ΚΟ)	0	0	45
ΔΕΗ (ΚΟ)	4	20	130
<b>Συνολική Δραστηριότητα</b>	<b>1,156</b>	<b>5,892</b>	<b>95,787</b>



Πληθος Χρεογράφων	Ονομ. Αξία	Μερίσματα [1]			Ημερ. Τελευτ. Αποκοπής		Σημ.	Χρεόγραφο	Τιμή κλεισίματος	% μεταβ.	Προηγ. Κλείσιμο-ημ/νία	Άνοιγμα	Κατωτ Τιμή	Ανωτ Τιμή	Τελ Σταθμ Τιμή	Σταθμ Τιμή	Τελευταία ζήτηση [7]	Τελευταία προσφορά [7]	Ρ/Ε μετά φ. Χρήση	Όγκος	Πράξεις	Αξία Συναλλαγών[8]	Χ.Α. Εταιρείας (χιλ. €) [3,5]	Χαμηλό έτους	Υψηλό έτους	Κλάδος [4]			
		2012	2013	2014	Μέρησα [2]	Δικαιώμα																							
52,067,296	0.300	---	---	---	23/12/2003	24/01/2007	---	ΕΠΙΛΕΚΤΟΣ (ΚΟ)	0.150	---	0.150	10/11/2015	---	---	---	---	---	---	---	2015	---	---	---	7,810.09	0.130	0.273	3763		
36,300,000	1.12	0.162	0.285	0.24	03/08/2015	12/12/2007	---	ΕΥΑΘ (ΚΟ)	3.20	---	3.20	10/11/2015	3.20	3.20	3.20	3.20	3.20	---	---	8.78	2014	7,549	18	24,156.80	116,160.00	2.22	3.35	7577	
106,500,000	0.600	0.15	0.36	0.2	05/05/2015	28/01/2000	---	ΕΥΔΑΠ (ΚΟ)	5.54	-0.36	€ 5.56	10/11/2015	5.44	5.44	5.61	5.54	5.55	---	---	14.06	2014	26,969	154	149,783.80	590,010.00	4.03	7.35	7577	
27,503,677	0.630	0.1	---	---	11/07/2013	18/10/1999	---	ΕΥΡΩΠΑΪΚΗ ΠΙΣΤΗ (ΚΟ)	1.60	---	1.60	10/11/2015	---	---	---	---	---	---	---	4.29	2014	---	---	---	44,005.88	1.16	1.69	8536	
7,959,900	0.600	---	---	---	02/06/2010	10/12/2013	5031	ΕΥΡΩΣΥΜΒΟΥΛΟΙ (ΚΟ)	1.63	---	1.63	10/11/2015	1.63	1.63	1.63	1.63	1.63	---	---	-(6)-	2014	20	1	32.60	12,974.64	1.03	2.22	2791	
65,441,118	0.440	---	---	---	24/11/2014	11/08/2015	---	ΙΑΣΩ (ΚΟ)	0.509	-5.74	€ 0.540	10/11/2015	0.495	0.495	0.509	0.509	0.495	---	---	---	2014	5,182	8	2,566.35	33,309.53	0.430	0.731	4533	
86,735,980	0.310	---	---	---	06/07/2009	02/01/2002	---	ΙΑΤΡΙΚΟ ΑΘΗΝΩΝ (ΚΟ)	0.686	-1.86	€ 0.699	10/11/2015	0.660	0.634	0.695	0.660	0.662	---	---	---	2014	2,292	19	1,516.58	59,500.88	0.585	0.990	4533	
28,580,100	0.400	---	0.025	---	18/08/2014	10/10/2013	---	ΙΚΙΝΟΣ ΕΛΛΑΣ (ΚΟ)	1.01	-7.34	€ 1.09	10/11/2015	1.11	1.00	1.12	1.01	1.03	---	---	9.65	2014	89,055	100	91,507.60	28,865.90	0.825	1.30	2353	
9,090,000	0.900	---	---	---	15/05/2009	13/10/2014	---	ΙΛΥΔΑ (ΚΟ)	0.609	---	0.609	10/11/2015	---	---	---	---	---	---	---	---	2014	---	---	---	5,535.81	0.549	0.739	9537	
8,298,467	0.400	---	---	---	30/08/1993	08/05/2013	---	ΙΝΤΕΑΛ ΟΜΙΛΟΣ (ΚΟ)	0.935	---	0.935	10/11/2015	---	---	---	---	---	---	---	---	2014	---	---	---	7,759.07	0.668	1.16	9574	
11,233,200	0.730	---	---	---	12/07/2010	30/07/1999	---	ΙΝΤΕΡΤΕΚ (ΚΟ)	0.172	-9.95	€ 0.191	10/11/2015	0.172	0.172	0.172	0.172	0.172	---	---	---	2014	1,200	6	206.40	1,932.11	0.128	0.308	9572	
158,961,721	0.300	0.0026	---	---	30/05/2013	14/11/2007	---	ΙΝΤΡΑΛΟΤ (ΚΟ)	1.50	2.04	# 1.47	10/11/2015	1.47	1.47	1.50	1.50	1.50	---	---	---	2014	136,612	49	204,838.18	238,442.58	1.05	1.86	5752	
66,948,210	0.300	---	---	0.1005	22/09/2015	22/09/2015	---	FOLLI-FOLLIE (ΚΟ)	18.30	1.78	# 17.98	10/11/2015	18.20	17.96	18.30	18.30	18.19	---	---	---	2014	39,713	157	722,389.74	1,225,152.24	14.93	31.50	5379	
7,500,000	0.800	0.0024	0.0863	0.1	19/06/2015	10/02/2014	---	ΚΑΝΑΚΗΣ Σ. (ΚΟ)	1.80	---	1.80	10/11/2015	1.80	1.79	1.80	1.80	1.79	---	---	8.12	2014	634	6	1,136.20	13,500.00	1.62	2.10	3577	
9,742,920	0.400	0.01	0.01	0.01	10/08/2015	14/07/2000	---	ΚΑΡΑΜΟΛΕΓΚΟΣ (ΚΟ)	2.50	---	2.50	10/11/2015	---	---	---	---	---	---	---	24.02	2014	---	---	---	24,357.30	1.57	2.50	3577	
14,679,792	1.68	---	---	---	24/06/2014	04/09/2000	---	ΚΑΡΑΤΖΗ (ΚΟ)	3.62	0.56	# 3.60	10/11/2015	3.60	3.60	3.62	3.62	3.61	---	---	8.76	2014	260	4	938.20	53,140.85	2.89	3.97	2723	
13,202,756	0.350	---	---	---	01/07/2004	05/08/2014	---	ΚΕΚΡΟΦ (ΚΟ)	0.300	7.53	# 0.279	10/11/2015	0.299	0.299	0.300	0.300	0.300	---	---	---	2014	1,010	2	302.99	3,960.83	0.182	0.424	8633	
6,700,000	0.800	---	0.16	0.03	26/06/2015	29/05/2014	---	ΚΕΠΕΝΟΥ ΜΥΛΟΙ (ΚΟ)	2.57	---	2.57	10/11/2015	---	---	---	---	---	---	---	11.17	2014	---	---	---	17,219.00	1.17	2.57	3577	
40,219,218	0.300	---	---	---	25/05/2009	09/07/2013	---	ΚΛΟΥΚΙΝΑΣ - ΛΑΠΠΑΣ (ΚΟ)	0.312	-0.95	€ 0.315	10/11/2015	0.342	0.310	0.342	0.312	0.321	---	---	---	2014	3,890	7	1,248.74	12,548.40	0.274	0.470	2357	
11,510,102	0.890	---	---	---	24/06/2005	06/10/1999	---	ΚΛΩΣ/ΓΙΑ ΝΑΥΠΑΚΤΟΥ (ΚΑ)	0.227	---	0.227	10/11/2015	---	---	---	---	---	---	---	---	---	2014	---	---	---	2,612.79	0.175	0.302	3763
21,224,340	0.420	---	---	---	02/07/2008	25/04/2006	---	ΚΟΡΔΕΛΛΟΥ Χ. ΑΦΟΙ (ΚΟ)	0.362	---	0.362	10/11/2015	---	---	---	---	---	---	---	---	---	2014	---	---	---	7,683.21	0.117	0.362	1757
13,586,500	0.390	---	---	---	25/06/2010	28/05/2008	---	ΚΟΡΡΕΣ (ΚΟ)	3.88	---	3.88	10/11/2015	3.81	3.76	3.88	3.88	3.80	---	---	---	2014	260	6	988.69	52,715.62	3.10	4.25	3767	
29,480,000	0.420	---	---	---	19/07/2010	01/08/2007	---	ΚΡΕΤΑ ΦΑΡΜ (ΚΟ)	0.448	---	0.448	10/11/2015	0.450	0.448	0.460	0.448	0.452	---	---	12.31	2014	3,535	15	1,597.76	13,207.04	0.253	0.648	3577	
33,065,136	0.380	---	---	0.06	04/08/2015	16/09/2013	---	ΚΡΙ - ΚΡΙ (ΚΟ)	1.70	0.59	# 1.69	10/11/2015	1.70	1.70	1.70	1.70	1.70	---	---	15.74	2014	100	2	170.00	56,210.73	1.56	1.86	3577	
15,804,800	0.330	---	---	---	15/06/2010	12/03/2004	---	ΚΤΗΜΑ Κ. ΛΑΖΑΡΙΔΗ (ΚΟ)	0.374	---	0.374	10/11/2015	---	---	---	---	---	---	---	---	---	2014	---	---	---	5,911.00	0.276	0.396	3535
8,922,944,533	0.100	---	---	---	31/05/2011	02/02/2015	4857	ΚΥΠΡΟΥ ΤΡΑΠΕΖΑ (ΚΟ)	0.170	0.59	# 0.169	10/11/2015	0.169	0.168	0.173	0.170	0.169	---	---	---	2014	26,933,017	165	4,551,844.14	1,516,900.57	0.159	0.232	8355	
23,719,554	0.990	---	---	0.2406	14/08/2015	15/09/2014	---	ΚΥΡΙΑΚΙΔΗΣ Η. - F.H.L. (ΚΟ)	2.26	-2.16	€ 2.31	10/11/2015	2.29	2.17	2.29	2.26	2.21	---	---	8.59	2014	860	11	1,902.67	53,606.19	1.61	2.73	2353	
7,595,160	0.600	---	---	---	08/08/2008	18/08/2010	---	ΚΥΡΙΑΚΟΥΛΗΣ (ΚΟ)	0.651	---	0.651	10/11/2015	---	---	---	---	---	---	---	---	2014	---	---	---	4,944.45	0.340	0.716	5759	
21,364,000	1.12	---	---	---	05/07/2010	10/08/2005	---	ΛΑΜΨΑ (ΚΟ)	17.30	---	17.30	10/11/2015	---	---	---	---	---	---	---	-(6)-	2014	---	---	---	369,597.20	15.40	18.00	5753	
5,939,268	0.620	---	---	---	10/07/2003	03/01/2002	---	ΛΑΝΑΚΑΜ (ΚΟ)	0.731	---	0.731	10/11/2015	---	---	---	---	---	---	---	---	2014	---	---	---	4,341.60	0.665	1.16	3763	
8,321,682	0.670	---	---	---	17/08/2007	23/11/1999	---	ΛΕΒΕΝΤΕΡΗΣ Ν. (ΚΑ)	0.190	---	0.190	10/11/2015	---	---	---	---	---	---	---	---	---	2014	---	---	---	4,260.17	0.126	0.220	1757
2,160,524	0.670	0.0436	0.0436	0.0436	29/07/2015	23/11/1999	---	ΛΕΒΕΝΤΕΡΗΣ Ν. (ΠΑ)	1.24	---	1.24	10/11/2015	---	---	---	---	---	---	---	---	---	2014	---	---	---	4,260.17	0.380	1.26	1757
7,734,375	1.00	---	---	---	09/07/2007	07/01/2011	---	ΛΙΒΑΝΗ ΕΚΔΟΤ. ΟΡΓ. (ΚΟ)	0.153	---	0.153	10/11/2015	---	---	---	---	---	---	---	---	---	2014	---	---	---	1,183.36	0.117	0.210	5557
17,125,062	0.940	---	---	---	01/06/2010	02/02/2015	---	ΛΟΥΛΗ ΜΥΛΟΙ (ΚΟ)	1.70	-0.58	€ 1.71	10/11/2015	1.75	1.70	1.75	1.70	1.72	---	---	8.31	2014	630	4	1,083.00	29,112.61	1.35	2.35	3577	
9,819,370	0.690	---	---	---	14/08/2007	09/01/2004	---	ΜΑΘΙΟΣ ΠΥΡΙΜΑΧΑ (ΚΟ)	0.443	---	0.443	10/11/2015	---	---	---	---	---	---	---	---	---	2014	---	---	---	4,349.98	0.189	0.443	2353
51,950,600	0.320	0.25	0.3	0.5	08/05/2015	21/10/2005	---	ΜΕΤΚΑ (ΚΟ)	8.80	-0.45	€ 8.84	10/11/2015	8.88	8.68	8.97	8.80	8.74	---	---	6.19	2014	51,574	189	450,864.50	457,165.28	6.31	10.50	2757	
11,700,000	0.590	---	---	---	02/06/2009	24/07/2012	---	ΜΟΤΟΔΥΝΑΜΙΚΗ (ΚΟ)	0.828	---	0.828	10/11/2015	---	---	---	---	---	---	---	---	---	2014	---	---	---	9,687.60	0.199	0.919	5379
110,782,980	0.750	0.3	0.2	---	26/06/2014	04/11/2013	---	ΜΟΤΟΡ ΟΙΛ (ΚΟ)	10.90	0.46	# 10.85	10/11/2015	10.85	10.66	10.94	10.90	10.84	---	---	---	2014	49,203	304	533,353.37	1,207,534.48	5.64	11.60	533	

Πληθος Χρεογράφων	Ονομ. Αξία	Μερίσματα [1]			Ημερ. Τελευτ. Αποκοπής		Σημ.	Χρεόγραφο	Τιμή κλεισίματος	% μεταβ.	Προηγ. Κλεισιμο- ημ/νία	Άνοιγμα	Κατωτ Τιμή	Ανωτ Τιμή	Τελ. Τιμή	Σταθμ Τιμή	Τελευταία ζήτηση [7]	Τελευταία προσφορά [7]	Ρ/Ε μετά φ. Χρήση	Όγκος	Πράξεις	Αξία Συναλλαγών[8]	Χ.Α. Εταιρείας (χιλ. €) [3,5]	Χαμηλό έτους	Υψηλό έτους	Κλάδος [4]		
		2012	2013	2014	Μέρησμα [2]	Δικαιώμα																						
32,188,050	1.04	---	---	---	21/07/2008	20/01/2000	---	ΜΟΥΖΑΚΗΣ (ΚΑ)	0.183	-9.85	€ 0.203	10/11/2015	0.183	0.183	0.183	0.183	0.183	---	---	---	2014	10	1	1.83	5,890.41	0.183	0.295	3763
15,842,391	1.51	---	---	---	15/07/2009	12/05/2000	---	ΜΠΗΤΡΟΣ ΣΥΜΜΕΤΟΧΙΚΗ (ΚΟ)	0.310	---	γ 0.310	10/11/2015	---	---	---	---	---	---	---	---	2014	---	---	---	4,911.14	0.144	0.383	1757
116,915,862	0.970	---	---	---	11/05/2009	19/10/2015	---	ΜΥΤΙΛΗΝΑΙΟΣ (ΚΟ)	4.56	0.22	# 4.55	10/11/2015	4.59	4.50	4.60	4.56	4.55	---	---	---	2014	153,012	441	695,420.91	533,136.33	4.09	6.97	1755
6,340,000	0.600	---	---	---	30/11/2009	12/07/2000	---	ΝΑΚΑΣ ΜΟΥΣΙΚΗ (ΚΟ)	0.858	---	γ 0.858	10/11/2015	---	---	---	---	---	---	---	---	2015	---	---	---	5,439.72	0.461	1.05	5379
23,935,280	0.300	---	---	---	29/06/2009	13/06/2000	---	ΝΑΥΤΕΜΠΟΡΙΚΗ (ΚΟ)	0.118	2.61	# 0.115	10/11/2015	0.118	0.118	0.118	0.118	0.118	---	---	---	2014	100	1	11.80	2,824.36	0.089	0.200	5557
3,873,120	0.300	---	---	---	07/07/2008	04/10/2012	---	ΝΤΡΟΥΚΦΑΡΜΠΕΝ ΕΛΛΑΣ (ΚΟ)	0.470	---	γ 0.470	10/11/2015	---	---	---	---	---	---	---	---	2014	---	---	---	1,820.37	0.432	0.900	1357
34,986,430	0.440	---	---	---	25/07/2008	23/02/2010	---	ΙΝΤΕΡΓΟΥΝΤ-ΕΥΛΕΜΠΟΡΙΑ (ΚΟ)	0.110	---	γ 0.110	10/11/2015	---	---	---	---	---	---	---	---	2014	---	---	---	4,349.04	0.059	0.145	2353
2,566,836	0.440	---	---	---	13/08/2010	09/01/2007	---	ΙΝΤΕΡΓΟΥΝΤ-ΕΥΛΕΜΠΟΡΙΑ (ΠΟ)	0.195	---	γ 0.195	10/11/2015	---	---	---	---	---	---	---	---	2014	---	---	---	4,349.04	0.195	0.195	2353
10,080,000	3.00	1.5	0.6	1.95	04/05/2015	27/08/2001	---	ΟΛΘ (ΚΟ)	25.00	-3.10	€ 25.80	10/11/2015	24.52	24.52	25.55	25.00	25.02	---	---	11.83	2014	565	11	14,134.25	252,000.00	15.72	26.39	2777
25,000,000	2.00	0.05	0.12	0.099	25/06/2015	08/08/2003	---	ΟΛΠ (ΚΟ)	15.40	0.52	# 15.32	10/11/2015	15.10	15.10	15.50	15.40	15.25	---	---	56.92	2014	7,602	85	115,890.90	385,000.00	9.32	16.85	2777
319,000,000	0.300	0.57	0.25	0.7017	11/09/2015	25/04/2001	---	ΟΠΑΠ (ΚΟ)	7.24	-1.36	€ 7.34	10/11/2015	7.34	7.10	7.43	7.24	7.17	---	---	11.95	2014	672,649	1,529	4,819,696.52	2,309,560.00	5.65	9.90	5752
490,150,389	2.83	---	---	0.08	25/06/2015	18/06/1998	---	ΟΤΕ (ΚΟ)	8.74	-2.89	€ 9.00	10/11/2015	8.92	8.63	9.00	8.74	8.81	---	---	38.91	2014	239,918	552	2,114,011.95	4,283,914.40	5.75	9.47	6535
4,971,466	1.46	---	---	---	04/07/2007	08/10/2003	---	ΠΑΪΡΗΣ ΠΛΑΣΤΙΚΩΝ (ΚΟ)	0.179	---	γ 0.179	10/11/2015	---	---	---	---	---	---	---	---	2014	---	---	---	889.89	0.106	0.253	2723
50,797,369	0.310	---	---	---	17/08/2000	12/10/2010	---	ΠΑΠΟΥΤΣΑΝΗΣ (ΚΟ)	0.209	-0.48	€ 0.210	10/11/2015	0.210	0.208	0.210	0.209	0.209	---	---	---	2014	181	4	37.88	10,616.65	0.200	0.439	3767
6,101,979,715	0.300	---	---	---	16/05/2008	05/06/2013	---	ΠΕΙΡΑΙΩΣ ΤΡΑΠΕΖΑ (ΚΟ)	0.045	4.65	# 0.043	10/11/2015	0.044	0.039	0.046	0.045	0.043	---	---	---	2014	70,545,630	2,414	3,013,312.30	274,589.09	0.039	1.01	8355
7,070,400	0.930	---	---	---	18/05/2010	25/05/2015	---	ΠΕΤΡΟΠΟΥΛΟΣ ΠΕΤΡΟΣ (ΚΟ)	3.69	1.65	# 3.63	10/11/2015	3.63	3.63	3.72	3.69	3.70	---	---	22.73	2014	1,158	17	4,279.12	26,089.78	2.98	3.84	2753
22,080,000	0.330	0.12	0.2	---	21/05/2014	27/04/2015	---	ΠΛΑΣΙΟ COMPUTERS (ΚΟ)	4.79	0.42	# 4.77	10/11/2015	4.73	4.63	4.79	4.79	4.68	---	---	6.60	2014	500	16	2,339.35	105,763.20	4.04	6.25	9572
45,094,620	0.660	0.0467	0.05	0.0225	20/04/2015	01/11/1999	---	ΠΛΑΣΤΙΚΑ ΘΡΑΚΗΣ (ΚΟ)	1.40	1.45	# 1.38	10/11/2015	1.40	1.35	1.40	1.40	1.38	---	---	---	2014	18,562	46	25,564.43	63,132.47	0.849	1.53	1357
27,379,200	0.420	---	0.1	0.045	24/07/2015	14/10/2015	---	ΠΛΑΣΤΙΚΑ ΚΡΗΤΗΣ (ΚΟ)	5.75	---	γ 5.75	10/11/2015	---	---	---	---	---	---	---	16.66	2014	---	---	---	157,430.40	4.60	6.35	1357
22,280,000	0.300	---	---	---	11/04/2011	23/02/2007	---	ΡΕΒΟΪΑ (ΚΟ)	0.270	---	γ 0.270	10/11/2015	---	---	---	---	---	---	---	---	2014	---	---	---	6,015.60	0.175	0.403	5379
34,770,982	1.55	---	0.3	0.15	15/05/2015	27/07/2000	---	ΣΑΡΑΝΤΗΣ ΓΡ. (ΚΟ)	7.51	0.27	# 7.49	10/11/2015	7.49	7.35	7.59	7.51	7.50	---	---	15.90	2014	4,734	25	35,488.65	261,130.07	6.57	8.20	3767
4,181,450	0.500	---	---	---	21/08/2000	05/03/2002	---	ΣΑΡΑΝΤΟΠΟΥΛΟΣ ΚΥΛ/ΜΥΛΟΙ (ΚΟ)	1.01	---	γ 1.01	10/11/2015	---	---	---	---	---	---	---	---	2014	---	---	---	4,223.26	0.855	1.01	3577
204,235,184	0.300	---	---	---	01/07/2008	30/07/2012	---	ΣΕΛΟΝΤΑ (ΚΟ)	0.083	-6.74	€ 0.089	10/11/2015	0.082	0.082	0.089	0.089	0.082	---	---	0.92	2014	3,200	6	263.80	16,951.52	0.050	0.123	3573
28,438,268	0.300	---	---	---	21/08/2006	24/11/1999	---	ΣΠΥΡΟΥ ΑΓΡ. ΟΙΚ. (ΚΟ)	0.710	-2.87	€ 0.731	10/11/2015	0.660	0.660	0.710	0.710	0.662	---	---	---	2014	1,155	4	765.05	20,191.17	0.243	0.738	1357
124,170,201	0.780	---	---	---	28/06/2002	07/02/2005	---	ΣΩΛΓΕΙΑ ΚΟΡΙΝΘΟΥ (ΚΟ)	1.08	2.86	# 1.05	10/11/2015	1.07	1.04	1.08	1.08	1.07	---	---	---	2014	12,824	45	13,690.01	134,103.82	0.750	1.31	1757
109,314,400	0.300	---	---	---	28/05/2012	05/08/2015	---	ΤΕΡΝΑ ΕΝΕΡΓΕΙΑΚΗ (ΚΟ)	2.80	0.36	# 2.79	10/11/2015	2.74	2.72	2.80	2.80	2.76	---	---	---	2014	16,222	101	44,702.78	306,080.32	1.70	3.32	7537
40,693,350	5.00	---	---	---	03/07/2006	26/05/2015	---	ΤΕΧΝΙΚΗ ΟΛΥΜΠΙΑΚΗ (ΚΟ)	0.880	7.32	# 0.820	10/11/2015	0.840	0.840	0.880	0.880	0.841	---	---	---	2014	76	2	63.88	35,810.15	0.571	1.12	3728
77,063,568	4.00	---	---	0.1551	24/06/2015	25/06/2004	---	ΤΙΤΑΝ (ΚΟ)	19.40	-0.51	€ 19.50	10/11/2015	19.73	19.40	20.07	19.40	19.68	---	---	17.90	2014	36,705	303	722,360.05	1,569,209.03	15.64	24.95	2353
7,568,960	4.00	---	---	0.1551	24/06/2015	25/06/2004	---	ΤΙΤΑΝ (ΠΟ)	9.80	2.62	# 9.55	10/11/2015	9.80	9.80	9.80	9.80	9.80	---	---	9.04	2014	10	1	98.00	1,569,209.03	7.45	10.89	2353
305,732,436	0.410	---	---	---	08/07/2009	28/09/2011	---	ΥΓΕΙΑ (ΚΟ)	0.132	6.45	# 0.124	10/11/2015	0.124	0.123	0.132	0.132	0.124	---	---	---	2014	15,862	15	1,961.92	40,356.68	0.089	0.206	4533
10,203,575	0.730	---	---	---	16/07/2007	18/10/1999	---	ΦΙΕΡΑΤΕΣ (ΚΟ)	0.101	---	γ 0.101	10/11/2015	---	---	---	---	---	---	---	---	2014	---	---	---	1,030.56	0.078	0.228	3763
8,340,750	1.18	---	---	---	25/06/2009	09/09/2015	---	ΧΑΪΔΕΜΕΝΟΣ (ΚΟ)	1.41	---	γ 1.41	10/11/2015	---	---	---	---	---	---	---	---	2014	---	---	---	11,760.46	0.210	1.43	2791
101,279,627	0.380	---	---	---	26/06/2008	14/07/2006	---	ΧΑΛΚΟΡ (ΚΑ)	0.316	-0.32	€ 0.317	10/11/2015	0.300	0.300	0.318	0.316	0.305	---	---	---	2014	310	7	94.70	32,004.36	0.244	0.455	1755
4,034,950	0.680	---	---	---	01/07/2005	30/12/2010	---	ΧΑΤΖΗΚΡΑΝΙΩΤΗ Ε. ΥΙΟΙ (ΚΟ)	0.096	-13.51	€ 0.111	10/11/2015	0.096	0.096	0.096	0.096	0.096	---	---	---	2014	1,300	3	124.80	387.36	0.073	0.200	3577
26,252,040	0.340	---	---	---	08/07/2010	10/06/2015	---	A.S. COMPANY (ΚΟ)	0.390	-4.41	€ 0.408	10/11/2015	0.390	0.390	0.390	0.390	0.390	---	---	5.48	2014	1,300	4	507.00	10,238.30	0.250	0.450	5379
12,769,059,858	0.300	---	---	---	07/04/2008	13/05/2013	---	ALPHA BANK (ΚΟ)	0.080	-4.76	€ 0.084	10/11/2015	0.086	0.073	0.088	0.080	0.081	---	---	---	2014	67,781,411	2,563	5,479,112.94	1,021,524.79	0.065	0.510	8355
1,045,794,145	0.300	---	---	---	04/06/2008	07/08/2014	---	ATTICA BANK A.T.E. (ΚΟ)	0.018	-14.29	€ 0.021	10/11/2015	0.021	0.017	0.022	0.018	0.019	---	---	---	2014	1,970,288	204	37,899.78	18,824.29	0.017	0.088	8355
46,821,187	0.700	---	---	---	01/07/2008	01/03/2010	---	AUDIOVISUAL (ΚΟ)	0.069	-11.54	€ 0.078	10/11/2015	0.082	0.056	0.082	0.067	0.06											

Πληθος Χρεογράφων	Ονομ. Αξία	Μερίσματα [1]			Ημερ. Τελευτ. Αποκοπής Μέρημα [2]	Αποκοπή Δικαίωμα	Σημ.	Χρεόγραφο	Τιμή κλεισίματος	% μεταβ.	Προηγ. Κλείσιμο-ημ/νία	Άνοιγμα	Κατωτ Τιμή	Ανωτ Τιμή	Τελ Τιμή	Σταθμ Τιμή	Τελευταία ζήτηση [7]	Τελευταία προσφορά [7]	Ρ/Ε μετά φ. Χρήση	Όγκος	Πράξεις	Αξία Συναλλαγών[8]	Χ.Α. Εταιρείας (χιλ. €) [3,5]	Χαμηλό έτους	Υψηλό έτους	Κλάδος [4]		
		2012	2013	2014																								
12,157,500	0.320	---	---	0.8	20/05/2015	22/11/2013	---	AUTOHELLAS (ΚΟ)	11.50	---	11.50	10/11/2015	---	---	---	---	---	---	13.88	2014	---	---	---	139,811.25	8.30	13.80	5759	
15,816,009	0.300	---	---	---	01/07/2009	17/07/2000	---	BYTE COMPUTER (ΚΟ)	0.405	---	0.405	10/11/2015	---	---	---	---	---	---	6.09	2014	---	---	---	6,405.48	0.340	0.460	9533	
101,123,806	0.360	---	---	---	22/07/2010	28/06/2011	---	CENTRIC ΣΥΜΜΕΤΟΧΩΝ (ΚΟ)	0.142	-4.70	€ 0.149	10/11/2015	0.142	0.142	0.142	0.142	0.142	---	---	23.44	2014	1,044	3	148.25	14,359.58	0.090	0.299	5752
367,838,247	6.70	0.34	0.354	0.36	02/07/2015	29/04/2013	---	COCA-COLA HBC AG (ΚΟ)	21.60	-1.14	€ 21.85	10/11/2015	21.84	21.48	22.00	21.60	21.65	---	---	---	---	46,733	114	1,011,616.65	7,945,306.14	13.55	22.35	3537
9,907,500	0.300	---	---	---	06/10/2005	13/02/2002	---	CPI (ΚΟ)	0.150	---	0.150	10/11/2015	---	---	---	---	---	---	---	53.36	2015	---	---	---	1,486.13	0.110	0.234	9572
14,707,876,542	0.300	---	---	---	02/05/2008	13/06/2013	---	ΤΡΑΠΕΖΑ EUROBANK ERGASIAS (ΚΟ)	0.026	4.00	# 0.025	10/11/2015	0.026	0.023	0.027	0.026	0.025	---	---	---	2014	109,196,122	1,589	2,731,076.11	382,404.79	0.019	0.209	8355
101,260,000	2.13	---	0.1821	0.3037	19/03/2015	08/01/2014	---	GRIVALIA PROPERTIES (ΚΟ)	7.85	-1.51	€ 7.97	10/11/2015	8.00	7.77	8.01	7.85	8.02	---	---	20.53	2014	85,411	108	685,240.18	794,891.00	6.19	9.00	8675
52,800,154	0.300	---	0.2	---	20/08/2014	21/06/2004	---	F.G. EUROPE (ΚΟ)	0.699	---	0.699	10/11/2015	---	---	---	---	---	---	---	---	2014	---	---	---	36,907.31	0.390	0.904	3722
11,720,024	0.540	---	0.0394	---	21/08/2014	04/11/2015	---	FLEXORPACK (ΚΟ)	2.80	---	2.80	10/11/2015	---	---	---	---	---	---	---	8.58	2014	---	---	---	32,816.07	1.91	3.64	2723
50,992,322	1.07	---	---	---	21/06/2010	16/07/2002	---	FOURLIS ΣΥΜΜΕΤΟΧΩΝ (ΚΟ)	2.60	-1.89	€ 2.65	10/11/2015	2.60	2.58	2.63	2.60	2.60	---	---	---	2014	23,651	85	61,545.82	132,580.04	1.90	3.70	3722
50,593,832	0.300	---	---	---	07/07/2010	07/09/2011	---	FRIGOGLASS (ΚΟ)	1.92	-2.04	€ 1.96	10/11/2015	1.96	1.90	1.97	1.92	1.93	---	---	---	2014	50,787	148	98,017.43	97,140.16	1.47	2.61	2757
11,962,443	0.500	---	---	---	05/09/2008	12/12/2013	---	QUEST ΣΥΜΜΕΤΟΧΩΝ (ΚΟ)	3.60	2.86	# 3.50	10/11/2015	3.55	3.55	3.60	3.60	3.57	---	---	19.00	2014	300	5	1,070.00	43,064.79	3.43	5.35	9533
20,578,374	0.620	---	---	0.4	04/06/2015	18/05/2015	---	INFORM ΛΥΚΟΣ Π. (ΚΟ)	0.470	---	0.470	10/11/2015	---	---	---	---	---	---	---	0.38	2014	---	---	---	9,671.84	0.300	1.94	2791
133,025,996	1.41	---	---	---	03/07/2007	07/01/2002	---	INTRACOM HOLDINGS (ΚΟ)	0.337	2.43	# 0.329	10/11/2015	0.349	0.326	0.349	0.337	0.332	---	---	---	2014	12,114	19	4,023.58	44,829.76	0.261	0.511	9578
23,154,250	1.36	---	---	---	12/08/2008	02/08/2010	---	INTRAKAT (ΚΟ)	0.469	9.32	# 0.429	10/11/2015	0.470	0.388	0.470	0.469	0.452	---	---	3.79	2014	504	8	227.98	10,859.34	0.364	0.630	2357
77,654,850	0.580	---	---	---	01/07/2011	21/02/2003	---	J. & P. - ΑΒΑΞ (ΚΟ)	0.342	1.79	# 0.336	10/11/2015	0.345	0.340	0.345	0.340	0.342	---	---	1.59	2014	2,271	8	776.73	26,557.96	0.290	0.660	2357
136,059,759	1.19	---	0.18	0.18	23/12/2014	05/03/2014	---	JUMBO (ΚΟ)	8.85	1.61	# 8.71	10/11/2015	8.61	8.61	8.93	8.85	8.82	---	---	16.13	2015	79,666	235	702,800.97	1,204,128.87	5.20	10.98	3747
23,648,700	0.350	---	---	---	13/07/2011	31/03/2015	---	KLEEMAN HELLAS (ΚΟ)	1.65	-3.51	€ 1.71	10/11/2015	1.65	1.65	1.65	1.65	1.65	---	---	6.64	2014	500	2	825.00	39,020.36	1.22	1.90	2757
79,721,775	0.300	---	---	---	30/05/2007	23/06/2014	---	LAMDA DEVELOPMENT(ΚΟ)	4.17	-1.65	€ 4.24	10/11/2015	4.20	4.17	4.30	4.17	4.24	---	---	---	2014	17,378	79	73,663.80	332,439.80	2.46	4.75	8633
4,740,000	0.860	---	---	---	14/03/2003	---	---	LOGISMOS (ΚΟ)	0.534	---	0.534	10/11/2015	---	---	---	---	---	---	---	---	2014	---	---	---	2,531.16	0.216	0.600	9533
937,122,261	0.300	---	---	---	26/04/2007	29/08/2014	---	MARFIN INVESTMENT GROUP (ΚΟ)	0.080	-1.24	€ 0.081	10/11/2015	0.081	0.079	0.082	0.080	0.080	---	---	---	2014	504,911	92	40,591.94	74,969.78	0.066	0.232	8775
468,700	0.47	0.65	1	25/06/2015	21/05/2004	---	---	MERMEREN KOMB. A.D. PR. (ΕΛΠ)	5.54	5.52	# 5.25	10/11/2015	5.54	5.54	5.54	5.54	5.54	---	---	0.38	2014	1	1	5.54	2,596.60	4.63	8.15	1775
10,500,000	0.950	---	---	---	24/06/2008	19/12/2013	---	MEVACO (ΚΟ)	0.900	---	0.900	10/11/2015	---	---	---	---	---	---	---	---	2014	---	---	---	9,450.00	0.701	1.20	2757
6,200,000	0.500	---	---	---	22/06/2010	01/11/1995	---	MINERVA (ΚΑ)	0.131	---	0.131	10/11/2015	---	---	---	---	---	---	---	---	2014	---	---	---	812.20	0.130	0.300	3763
12,417,000	0.370	---	---	---	28/07/2008	06/09/2011	---	MLS ΠΛΗΡΟΦΟΡΙΚΗ (ΚΟ)	3.63	1.40	# 3.58	10/11/2015	3.54	3.50	3.63	3.63	3.57	---	---	26.72	2014	2,700	26	9,633.97	45,073.71	3.47	4.25	9537
6,132,500	1.25	---	---	---	24/06/2011	19/06/2001	---	NEXANS ΕΛΛΑΣ (ΚΟ)	0.821	---	0.821	10/11/2015	---	---	---	---	---	---	---	---	2014	---	---	---	5,034.78	0.715	1.77	2733
3,953,090	0.900	---	0.067	27/05/2015	05/12/2012	---	---	PAPERPACK (ΚΟ)	0.954	-7.38	€ 1.023	10/11/2015	0.950	0.950	1.00	0.954	0.952	---	---	2.93	2014	2,002	6	1,906.00	3,771.25	0.684	1.10	2723
11,812,193	0.470	---	0.02	26/03/2015	15/11/2006	---	---	PROFILE (ΚΟ)	0.510	-3.59	€ 0.529	10/11/2015	0.511	0.510	0.528	0.510	0.510	---	---	13.51	2014	2,530	13	1,291.05	6,024.22	0.365	0.535	9533
27,345,120	0.470	---	---	---	18/07/2005	26/02/2014	---	QUALITY & RELIABILITY (ΚΟ)	0.219	2.34	# 0.214	10/11/2015	0.235	0.202	0.235	0.219	0.218	---	---	8.22	2014	768	25	167.05	5,988.58	0.171	0.560	9533
57,434,884	1.31	---	---	---	05/06/2008	12/06/2009	---	REDS (ΚΟ)	0.380	---	0.380	10/11/2015	---	---	---	---	---	---	---	---	2014	---	---	---	21,825.26	0.316	0.516	8633
6,456,530	1.61	---	---	---	29/06/2001	02/08/2010	---	SPACE HELLAS (ΚΟ)	1.44	---	1.44	10/11/2015	---	---	---	---	---	---	---	3.80	2014	---	---	---	9,297.40	1.43	1.99	9578
15,627,315	0.300	---	---	---	16/11/1992	03/12/2012	---	UNIBIOS (ΚΟ)	0.089	-10.10	€ 0.099	10/11/2015	0.071	0.071	0.089	0.089	0.073	---	---	---	2014	2,440	9	177.56	1,390.83	0.071	0.180	2353
233,164,646	---	---	---	---	23/07/2015	---	---	VIOTALCO SA/ΝV (ΚΑ)	2.16	0.93	# 2.14	10/11/2015	2.16	2.13	2.17	2.16	2.15	---	---	---	---	48,826	126	105,071.33	503,635.64	1.79	4.11	2727

Διαπραγματεύσιμα Αμοιβαία Κεφάλαια (Δ.Α.Κ.)

294,878	---	---	---	29/06/2009	---	---	---	NBGAM ETF ΓΔ Χ.Α.	7.52	-0.40	€ 7.55	10/11/2015	7.52	7.52	7.52	7.52	7.52	---	---	---	---	2	1	15.04	---	6.43	10.37	12003
388,550	---	---	---	03/11/2010	---	---	---	NBGAM ETF GREECE & TURKEY 30	6.45	0.47	# 6.42	10/11/2015	6.45	6.45	6.45	6.45	6.45	---	---	---	---	2	1	12.90	---	5.21	8.90	12003
6,030,903	---	---	---	24/01/2008	---	---	---	ALPHA ETF FTSE Athens Large Cap	2.01	-0.40	€ 2.02	10/11/2015	2.01	2.01	2.01	2.01	2.01	---	---	---	---	1	1	2.01	---	1.64	2.84	12003

Πληθος Χρεογράφων	Ονομ. Αξία	Μερίσματα [1]			Ημερ. Τελευτ. Αποκοπής Μέρημα [2]	Αποκοπή Δικαιώμα	Σημ. Χρεόγραφα	Τιμή κλεισίματος	% μεταβ.	Προηγ. Κλείσιμο-ημ/νία	Άνοιγμα	Κατωτ Τιμή	Ανωτ Τιμή	Τελ Τιμή	Σταθμ Τιμή	Τελευταία ζήτηση [7]	Τελευταία προσφορά [7]	Ρ/Ε μετά φ. Χρήση	Όγκος	Πράξεις	Αξία Συναλλαγών[8]	Χ.Α. Εταιρείας (χιλ. €) [3,5]	Χαμηλό έτους	Υψηλό έτους	Κλάδος [4]					
		2012	2013	2014																										
90,902,904	0.800	---	---	---	09/08/2004	08/03/2006	4814	ΑΘΗΝΑ (ΚΟ)	0.300	---	0.300	10/11/2015	---	---	---	---	---	---	2014	---	---	---	27,270.87	0.300	0.328	2357				
63,900,000	3.00	---	---	---	23/06/2003	04/11/2008	4816	ΑΣΤΗΡ ΠΑΛΑΣ (ΚΟ)	2.26	-0.88	€	2.28	10/11/2015	2.25	2.25	2.28	2.28	2.26	---	---	---	2014	1,092	12	2,472.31	144,414.00	1.83	3.60	5753	
71,082,707	1.70	---	---	---	01/07/2010	21/11/2012	4820	ΗΡΑΚΛΗΣ ΑΓΕΤ (ΚΟ)	1.19	0.85	#	1.18	10/11/2015	1.19	1.19	1.19	1.19	1.19	---	---	---	2014	220	3	261.80	84,588.42	1.10	1.40	2353	
13,404,440	8.63	---	---	---	02/04/2001	06/03/1992	4822	ΙΟΝΙΚΗ ΞΕΝΟΔΟΧΕΙΑΚΗ (ΚΟ)	5.80	---	---	5.80	10/11/2015	---	---	---	---	---	---	---	---	---	2014	---	---	---	77,745.75	4.98	7.25	5753
30,600,000	0.300	---	---	---	12/06/2008	04/03/2014	5059	ΚΑΘΗΜΕΡΙΝΗ (ΚΟ)	0.361	---	---	0.361	10/11/2015	---	---	---	---	---	---	---	---	---	2014	---	---	---	11,046.60	0.185	0.720	5557
2,760,000	11.83	8.52	8.5	9.3	23/06/2015	16/07/1990	4823	ΚΑΡΕΛΙΑ (ΚΑ)	245.00	---	---	245.00	10/11/2015	---	---	---	---	---	10.92	2014	---	---	---	---	---	676,200.00	198.05	298.00	3785	
106,980,050	2.25	---	---	---	25/07/2008	24/02/2014	5046	ΜΙΝΩΙΚΕΣ ΓΡΑΜΜΕΣ ΑΝΕ (ΚΟ)	2.00	---	---	2.00	10/11/2015	2.00	2.00	2.00	2.00	---	---	---	2014	250	1	500.00	213,960.10	1.43	2.00	5759		
17,240,776	0.370	---	---	---	14/07/2005	30/09/2003	4827	ΠΕΡΣΕΥΣ (ΚΟ)	0.346	---	---	0.346	10/11/2015	---	---	---	---	---	---	1.67	2014	---	---	---	---	---	5,965.31	0.300	0.700	3577
14,000,000	4.15	---	---	---	23/04/2010	29/06/1999	4815	ΑΛΡΗΑ ΑΣΤΙΚΑ ΑΚΙΝΗΤΑ (ΚΟ)	4.73	-7.62	€	5.12	10/11/2015	4.32	4.32	5.00	5.00	4.73	---	---	---	2014	254	4	1,202.00	66,220.00	3.80	6.30	8637	
191,660,320	0.300	---	---	---	20/07/2009	29/12/2010	4817	ΑΤΤΙΚΑ ΣΥΜΜΕΤΟΧΩΝ (ΚΟ)	0.523	2.35	#	0.511	10/11/2015	0.524	0.495	0.524	0.523	0.523	---	---	---	2014	10,270	18	5,372.70	100,238.35	0.287	0.589	5759	
14,074,000	3.00	---	---	---	02/03/2012	23/07/2009	5075	MIG REAL ESTATE (ΚΟ)	2.69	---	---	2.69	10/11/2015	---	---	---	---	---	---	---	---	---	2014	---	---	---	37,859.06	1.95	3.45	8671
54,888,240	1.13	0.1	0.09	---	25/04/2014	22/03/2006	5100	TRASTOR Α.Ε.Ε.Α.Π. (ΚΟ)	1.19	---	---	1.19	10/11/2015	---	---	---	---	---	---	---	---	---	2014	---	---	---	65,317.01	0.900	1.41	8671

Επιτήρηση

33,301,715	0.320	---	---	---	27/06/2003	08/07/2009	4978	ΑΕΓΕΚ (ΚΟ)	0.037	19.36	#	0.031	10/11/2015	0.035	0.035	0.037	0.037	0.036	---	---	---	2014	681	2	24.84	1,232.16	0.031	0.085	2357		
13,000,000	1.00	---	---	---	01/08/2007	07/04/2000	5093	ΑΚΡΙΤΑΣ (ΚΟ)	0.089	---	---	0.089	10/11/2015	---	---	---	---	---	---	---	---	2014	---	---	---	---	1,157.00	0.020	0.125	2353	
14,870,100	0.300	---	---	---	15/05/2008	26/09/2011	4844	ΑΛΦΑ ΓΚΡΙΣΙΝ Α.Ε. (ΚΟ)	0.049	---	---	0.049	10/11/2015	---	---	---	---	---	---	---	---	2014	---	---	---	---	728.63	0.032	0.054	9533	
185,373,016	0.300	---	---	---	02/07/2008	28/02/2011	4957	ΑΝΕΚ (ΚΟ)	0.063	1.61	#	0.062	10/11/2015	0.060	0.060	0.065	0.065	0.063	---	---	---	2014	7,730	6	488.79	12,665.40	0.047	0.093	5759		
312,163	0.300	---	---	---	02/07/2008	28/02/2011	4959	ΑΝΕΚ (ΠΟ '90)	1.04	---	---	1.04	10/11/2015	---	---	---	---	---	---	---	---	2014	---	---	---	---	12,665.40	1.04	1.30	5759	
2,969,713	0.300	---	---	---	02/07/2008	28/02/2011	4958	ΑΝΕΚ (ΠΟ '96)	0.223	---	---	0.223	10/11/2015	---	---	---	---	---	---	---	---	2014	---	---	---	---	12,665.40	0.090	0.280	5759	
16,383,428	0.300	---	---	---	25/06/2002	21/06/2013	4997	ΒΑΡΒΑΡΕΣΙΟΣ (ΚΑ)	0.028	---	---	0.028	10/11/2015	---	---	---	---	---	---	0.66	2014	---	---	---	---	---	458.74	0.028	0.165	3763	
17,579,754	4.16	---	---	---	18/08/2006	02/08/2010	5097	ΒΙΟΤΕΡ (ΚΟ)	0.118	---	---	0.118	10/11/2015	---	---	---	---	---	---	---	---	2014	---	---	---	---	2,074.41	0.093	0.250	2357	
77,376,446	0.340	---	---	---	23/05/2005	18/08/2011	5094	Γ.Ε. ΔΗΜΗΤΡΙΟΥ (ΚΟ)	0.008	-11.11	€	0.009	10/11/2015	0.008	0.008	0.008	0.008	0.008	---	---	---	2014	45,000	4	360.00	619.01	0.006	0.030	3722		
6,000,000	0.600	---	---	---	13/06/2008	08/04/2004	4886	ΓΙΟΥΡΟΠΙΡΟΚΕΡΣ (ΚΟ)	0.009	---	---	0.009	10/11/2015	---	---	---	---	---	---	---	---	---	2014	---	---	---	---	54.00	0.009	0.020	8534
15,878,748	0.480	---	---	---	10/07/2006	22/03/2004	5095	ΔΟΜΙΚΗ ΚΡΗΤΗΣ (ΚΟ)	0.318	---	---	0.318	10/11/2015	---	---	---	---	---	---	---	---	---	2014	---	---	---	---	5,049.44	0.216	0.340	2357
3,961,300	1.28	---	---	---	29/06/2004	03/08/2000	5080	ΔΟΥΡΟΣ (ΚΟ)	0.300	---	---	0.300	10/11/2015	---	---	---	---	---	---	---	---	---	2014	---	---	---	---	1,188.39	0.145	0.585	3763
36,748,909	0.730	---	---	---	15/12/2005	13/12/2006	5083	ΕΛ ΒΙΟΜ. ΖΑΧΑΡΗΣ (ΚΑ)	0.101	---	---	0.101	10/11/2015	---	---	---	---	---	---	---	---	---	2015	---	---	---	---	3,711.64	0.100	0.327	3577
7,085,888	1.59	---	---	---	02/07/1996	06/09/2010	4690	ΕΛΒΙΕΜΕΚ (ΚΟ)	3.97	---	---	3.97	10/11/2015	---	---	---	---	---	---	---	---	---	2014	---	---	---	---	28,130.98	3.97	3.97	8633
7,125,216	0.650	---	---	---	01/07/2005	14/12/1999	4955	ΚΡΕΚΑ (ΚΟ)	0.076	---	---	0.076	10/11/2015	0.076	0.076	0.076	0.076	0.076	---	---	---	2014	600	1	45.60	541.52	0.076	0.225	3573		
25,179,640	0.600	---	---	---	08/08/1994	19/09/2000	5057	ΜΠΟΥΤΑΡΗΣ Ι. & ΥΙΟΣ (ΚΑ)	0.057	18.75	#	0.048	10/11/2015	0.057	0.057	0.057	0.057	0.057	---	---	---	2014	5,000	2	285.00	1,444.48	0.016	0.119	3535		
1,540,000	0.600	---	---	---	08/08/1994	19/09/2000	5058	ΜΠΟΥΤΑΡΗΣ Ι. & ΥΙΟΣ (ΠΑ)	0.006	---	---	0.006	10/11/2015	---	---	---	---	---	---	---	---	---	2014	---	---	---	---	1,444.48	0.005	0.007	3535
63,697,153	1.34	---	---	---	08/07/2008	10/11/2008	5081	ΝΗΡΕΥΣ (ΚΟ)	0.087	-2.25	€	0.089	10/11/2015	0.099	0.083	0.099	0.090	0.087	---	---	---	2014	24,548	14	2,128.83	5,541.65	0.060	0.124	3573		
20,231,328	0.600	---	---	---	15/07/2008	25/06/2004	4879	ΝΙΚΑΣ (ΚΟ)	0.055	3.77	#	0.053	10/11/2015	0.060	0.050	0.060	0.050	0.055	---	---	---	2014	390	2	21.45	1,112.72	0.050	0.147	3577		
18,750,000	0.300	---	---	---	02/07/2001	31/12/2012	4985	ΠΗΓΑΣΟΣ ΕΚΔΟΤΙΚΗ Α.Ε. (ΚΟ)	0.081	---	---	0.081	10/11/2015	---	---	---	---	---	---	---	---	---	2014	---	---	---	---	1,518.75	0.050	0.283	5557
24,319,250	0.300	---	---	---	09/07/2002	04/07/2007	5054	ΠΡΟΔΕΥΤΙΚΗ (ΚΟ)	0.085	-3.41	€	0.088	10/11/2015	0.085	0.085	0.085	0.085	0.085	---	---	---	2014	27,700	11	2,354.50	2,067.14	0.053	0.152	2357		
10,000,000	1.35	---	---	---	24/06/2008	10/05/2005	4887	ΣΙΔΑΜΑ (ΚΟ)	0.289	---	---	0.289	10/11/2015	---	---	---	---	---	---	---	---	---	2014	---	---	---	---	2,890.00	0.215	0.444	1757
7,914,480	0.300	---	---	---	23/06/2008	29/06/2011	4888	ΣΦΑΚΙΑΝΑΚΗΣ (ΚΟ)	4.80	---	---	4.80	10/11/2015	---	---	---	---	---	---	---	---	---	2014	---	---	---	---	37,989.50	1.12	4.80	5379
1,270,000	0.300	---	---	---	06/07/2007	06/02/2013	5007	ΤΖΙΡΑΚΙΑΝ ΠΡΟΦΙΛ (ΚΑ)	0.174	---	---	0.174	10/11/2015	---	---	---	---	---	---	---	---	---	2014	---	---	---	---	220.98	0.173	0.420	1757

Πληθος Χρεογράφων	Ονομ. Αξία	Μερίσματα [1]			Ημερ. Τελευτ. Αποκοπής Μέρισμα [2]	Αποκοπή Δικαίωμα	Σημ. Χρεόγραφα	Τιμή κλεισίματος	% μεταβ.	Προηγ. Κλείσιμο-ημ/νία	Άνοιγμα	Κατωτ Τιμή	Ανωτ Τιμή	Τελ Τιμή	Σταθμ Τιμή	Τελευταία ζήτηση [7]	Τελευταία προσφορά [7]	Ρ/Ε μετά φ.	Χρήση	Όγκος	Πράξεις	Αξία Συναλλαγών[8]	Χ.Α. Εταιρείας (χιλ. €) [3,5]	Χαμηλό έτους	Υψηλό έτους	Κλάδος [4]	
		2012	2013	2014																							
100,793,000	0.300	---	---	---	16/07/2009	05/08/2013	5008	THΛETYΠOΣ (KO)	0.054	---	0.054	10/11/2015	---	---	---	---	---	---	2014	---	---	---	5,442.82	0.019	0.117	5553	
215,246,452	0.300	---	---	---	25/06/2001	24/09/2001	4446	ALTEC (KO)	0.018	20.00	# 0.015	10/11/2015	0.012	0.012	0.018	0.018	0.018	---	---	2014	5,032	4	90.38	3,874.44	0.010	0.030	9533
20,255,805	0.300	---	---	---	22/08/2006	02/08/2010	4881	AXON CUMMETOXΩN (KO)	0.052	---	0.052	10/11/2015	---	---	---	---	---	---	---	2014	---	---	---	1,053.30	0.022	0.066	4533
14,173,104	0.300	---	---	---	11/08/2010	28/11/2013	5055	DIONIC (KO)	0.058	---	0.058	10/11/2015	---	---	---	---	---	---	---	2014	---	---	---	822.04	0.025	0.086	2797
21,820,410	0.800	---	---	---	22/05/2008	02/08/2011	4882	EUROMEDICA (KO)	0.122	---	0.122	10/11/2015	---	---	---	---	---	---	---	2014	---	---	---	2,662.09	0.122	0.440	4533
110,097,185	0.300	---	---	---	04/12/2013	5033	FORTHNET (KO)	0.880	---	0.880	10/11/2015	---	---	---	---	---	---	---	---	2013	---	---	---	96,885.52	0.484	1.19	9535
51,081,030	1.00	---	---	---	20/08/2007	03/09/2007	4912	LAVIPHARM (KO)	0.127	-11.81	€ 0.144	10/11/2015	0.150	0.116	0.150	0.116	0.127	---	---	2014	18,088	15	2,301.15	6,487.29	0.086	0.190	4577
4,419,616	1.58	---	---	---	21/07/2011	04/03/2015	4983	MEDICON EΛΛAC (KO)	0.465	---	0.465	10/11/2015	---	---	---	---	---	2.66	---	2014	---	---	---	2,055.12	0.233	0.465	4535
14,967,940	0.500	---	---	---	21/05/2008	04/01/2008	4956	PASAL A.E. (KO)	0.119	---	0.119	10/11/2015	---	---	---	---	---	---	---	2014	---	---	---	1,781.18	0.060	0.189	8633
40,946,303	0.360	---	---	---	18/07/2005	27/11/2007	5089	PC SYSTEMS (KO)	0.020	---	0.020	10/11/2015	---	---	---	---	---	---	---	2014	---	---	---	818.93	0.019	0.098	9533
65,326,268	0.530	---	---	---	04/07/2007	19/07/2006	4750	SATO AE (KO)	0.128	---	0.128	10/11/2015	---	---	---	---	---	---	---	2014	---	---	---	8,361.76	0.024	0.128	3726
13,191,620	0.620	---	---	---	04/08/2010	09/09/2002	4977	YALCO - KΩNCTANTINOY (KA)	0.103	---	0.103	10/11/2015	---	---	---	---	---	---	---	2014	---	---	---	1,358.74	0.030	0.189	3722

Προς Διαγραφή

4,737,503	0.320	---	---	---	22/06/2005	22/09/2015	5091	BPAPAKH (KO)	0.300	---	0.300	10/11/2015	---	---	---	---	---	---	2014	---	---	---	1,421.25	0.300	0.520	3726	
9,567,289	0.300	---	---	---	01/07/2004	19/11/2007	5062	MAPAK HΛEKTPPONIKH (KO)	0.298	---	0.298	10/11/2015	---	---	---	---	---	---	---	2014	---	---	---	2,851.05	0.298	0.298	9578
766,000	1.00	---	---	---	01/07/2004	11/12/2012	4937	TPIA AΛΦA (KO)	1.80	---	1.80	10/11/2015	---	---	---	---	---	---	---	2014	---	---	---	1,709.55	1.80	2.29	3763
245,000	1.00	---	---	---	19/07/2010	11/12/2012	4938	TPIA AΛΦA (PO)	1.35	---	1.35	10/11/2015	---	---	---	---	---	---	---	2014	---	---	---	1,709.55	1.35	1.35	3763
1,130,180	0.440	---	---	---	20/06/2003	02/07/2014	5092	COMPCON (KO)	0.018	---	0.018	10/11/2015	---	---	---	---	---	---	---	2014	---	---	---	20.34	0.005	0.018	9537

Κατάσταση σε Αναστολή

1,750,955,549	0.600	---	---	---	19/05/2008	08/12/2011	4911	AYPOTIKH TPANEA (KO)	0.155	---	0.155	10/11/2015	---	---	---	---	---	---	---	---	---	---	271,398.11	0.155	0.155	8355	
5,000,000	0.400	---	---	---	03/06/2009	01/09/2014	5087	ALKO EΛΛAC (KO)	0.180	---	0.180	10/11/2015	---	---	---	---	---	---	---	---	---	---	---	900.00	0.130	0.307	1753
81,644,555	0.300	---	---	---	01/07/2008	02/09/2002	5098	ATTI - KAT (KO)	0.012	---	0.012	10/11/2015	---	---	---	---	---	---	---	---	---	---	---	979.73	0.007	0.037	2357
20,121,710	1.21	---	---	---	27/07/1992	12/03/2003	5002	BALKAN AKINHTA (KO)	0.190	---	0.190	10/11/2015	---	---	---	---	---	---	---	---	---	---	---	3,823.12	0.190	0.190	8633
33,930,000	0.300	---	---	---	03/07/2006	30/05/2001	4865	BΩBOC MΠAMΠH (KO)	0.304	---	0.304	10/11/2015	---	---	---	---	---	---	---	---	---	---	---	10,314.72	0.304	0.304	8633
25,667,143	0.320	---	---	---	03/07/2000	18/12/2007	4548	CAOC (KO)	1.56	---	1.56	10/11/2015	---	---	---	---	---	---	---	---	---	---	---	40,040.74	1.56	1.56	2773
30,159,583	0.470	---	---	---	26/06/2008	29/12/2010	5047	ΔIAC IXΘYΓIEIC (KO)	0.050	---	0.050	10/11/2015	---	---	---	---	---	---	---	---	---	---	---	1,507.98	0.050	0.050	3573
7,847,611	1.20	---	---	---	01/08/2007	28/09/2011	4939	EAPAC - ΦAΛMΔAC X (KO)	0.150	---	0.150	10/11/2015	---	---	---	---	---	---	---	---	---	---	---	1,177.14	0.150	0.150	2357
30,390,000	0.310	---	---	---	18/08/2008	29/12/2006	5099	EΛΛHNIKEC IXΘYOKAΛYΓIEIC (KO)	0.070	---	0.070	10/11/2015	---	---	---	---	---	---	---	---	---	---	---	2,127.30	0.026	0.078	3573
13,692,227	1.47	---	---	---	07/07/2006	08/10/1999	5049	EΛΛHNIKH YΦANTOYPIA (KO)	0.117	---	0.117	10/11/2015	---	---	---	---	---	---	---	---	---	---	---	1,601.99	0.117	0.117	3763
24,605,397	0.400	---	---	---	29/06/1995	27/05/2002	4651	EMΠOPIKOC ΔECCMOC (KO)	0.080	---	0.080	10/11/2015	---	---	---	---	---	---	---	---	---	---	---	2,134.04	0.080	0.080	3722
1,182,903	0.400	---	---	---	01/07/1996	27/05/2002	4652	EMΠOPIKOC ΔECCMOC (PO)	0.140	---	0.140	10/11/2015	---	---	---	---	---	---	---	---	---	---	---	2,134.04	0.140	0.140	3722
105,423,498	0.510	---	---	---	01/07/2004	28/12/2005	4920	AVENIR A.E. (KO)	0.046	---	0.046	10/11/2015	---	---	---	---	---	---	---	---	---	---	---	4,849.48	0.046	0.046	5752
5,750,000	0.300	---	---	---	12/12/2008	12/12/2011	4929	HΛEKTPPONIKH AΘHNΩN (KO)	0.480	---	0.480	10/11/2015	---	---	---	---	---	---	---	---	---	---	---	2,760.00	0.480	0.480	5375
21,920,570	0.300	---	---	---	03/07/2007	13/12/1999	4702	KAPΔACIAPHC (KO)	0.140	---	0.140	10/11/2015	---	---	---	---	---	---	---	---	---	---	---	3,068.88	0.140	0.140	3577
24,619,524	0.500	---	---	---	10/10/1986	30/12/2002	4914	KEPAMEIA-AMΛATINH (KO)	0.088	---	0.088	10/11/2015	---	---	---	---	---	---	---	---	---	---	---	2,166.52	0.088	0.088	8633
20,663,047	1.20	---	---	---	21/08/2000	05/03/2003	4764	KΛΩNATE (KO)	0.040	---	0.040	10/11/2015	---	---	---	---	---	---	---	---	---	---	---	1,453.75	0.040	0.040	3763

Πληθος Χρεογράφων	Ονομ. Αξία	Μερίσματα [1]			Ημερ. Τελευτ. Αποκοπής Μέρισμα [2]	Αποκοπή Δικαίωμα	Σημ. Χρεόγραφα	Τιμή κλεισίματος	% μεταβ.	Προηγ. Κλείσιμο- ημ/νία	Άνοιγμα	Κατωτ Τιμή	Ανωτ Τιμή	Τελ Τιμή	Σταθμ Τιμή	Τελευταία ζήτηση [7]	Τελευταία προσφορά [7]	Ρ/Ε μετά φ.	Χρήση	Όγκος	Πράξεις	Αξία Συναλλαγών[8]	Χ.Α. Εταιρείας (χιλ. €) [3,5]	Χαμηλό έτους	Υψηλό έτους	Κλάδος [4]	
		2012	2013	2014																							
7,840,373	1.20	---	---	---	18/07/2002	05/03/2003	4765	ΚΛΩΝΑΤΕΞ (ΠΟ)	0.080	---	0.080	10/11/2015	---	---	---	---	---	---	---	---	---	---	---	1,453.75	0.080	0.080	3763
89,616,200	0.300	---	---	---	21/08/2000	28/06/2007	4616	ΕΝΩΜΕΝΗ ΚΛΩΣΤΟΨΑΝΤΟΥΡΓΙΑ (ΚΟ)	0.050	---	0.050	10/11/2015	---	---	---	---	---	---	---	---	---	---	---	4,480.81	0.050	0.050	3763
9,550,386	0.500	---	---	---	01/07/1997	12/06/2008	4626	ΠΡΑΞΙΤΕΛΕΙΟ (ΚΟ)	0.390	---	0.390	10/11/2015	---	---	---	---	---	---	---	---	---	---	---	4,430.09	0.390	0.390	4533
1,306,368	0.500	---	---	---	01/07/1997	12/06/2008	4627	ΠΡΑΞΙΤΕΛΕΙΟ (ΠΟ)	0.540	---	0.540	10/11/2015	---	---	---	---	---	---	---	---	---	---	---	4,430.09	0.540	0.540	4533
17,544,600	0.600	---	---	---	03/07/2000	01/08/2000	4868	ΚΟΥΜΠΑΣ ΣΥΜΜΕΤΟΧΩΝ (ΚΟ)	0.132	---	0.132	10/11/2015	---	---	---	---	---	---	---	---	---	---	---	2,315.89	0.132	0.132	8775
15,015,000	1.60	---	---	---	01/07/2002	02/02/2000	4603	ΜΑΞΙΜ ΠΕΡΤΣΙΝΙΔΗΣ (ΚΑ)	0.100	---	0.100	10/11/2015	---	---	---	---	---	---	---	---	---	---	---	1,501.50	0.100	0.100	3763
66,937,526	0.700	---	---	---	13/08/2010	21/05/2003	5003	ΜΗΧΑΝΙΚΗ (ΚΟ)	0.100	---	0.100	10/11/2015	---	---	---	---	---	---	---	---	---	---	---	9,186.78	0.100	0.100	2357
25,968,987	0.700	---	---	---	13/08/2010	21/05/2003	5004	ΜΗΧΑΝΙΚΗ (ΠΟ)	0.096	---	0.096	10/11/2015	---	---	---	---	---	---	---	---	---	---	---	9,186.78	0.096	0.096	2357
255,459,600	0.300	---	---	---	26/06/2000	03/12/2010	5101	ΝΕΛ (ΚΟ)	0.070	---	0.070	10/11/2015	---	---	---	---	---	---	---	---	---	---	---	17,882.17	0.009	0.070	5759
23,463,874	0.800	---	---	---	23/05/2003	21/12/1999	4918	ΝΕΩΡΙΟΝ (ΚΟ)	0.125	---	0.125	10/11/2015	---	---	---	---	---	---	---	---	---	---	---	2,932.98	0.125	0.125	2753
20,210,127	1.53	---	---	---	27/06/1997	20/03/2000	5061	ΠΑΡΝΑΣΣΟΣ (ΚΟ)	0.070	---	0.070	10/11/2015	---	---	---	---	---	---	---	---	---	---	---	1,414.71	0.070	0.070	8775
25,583,146	0.300	---	---	---	25/06/2001	03/12/2008	4723	ΠΕΤΖΕΤΑΚΙΣ Α. (ΚΟ)	0.260	---	0.260	10/11/2015	---	---	---	---	---	---	---	---	---	---	---	6,651.62	0.260	0.260	1357
510,840	1.00	---	---	---	15/07/2008	21/11/2013	5036	ΤΡΟΠΑΙΑ ΣΥΜΜΕΤΟΧΙΚΗ (ΚΟ)	2.00	---	2.00	10/11/2015	---	---	---	---	---	---	---	---	---	---	---	1,021.68	2.00	2.00	3722
60,221,300	0.400	---	---	---	01/07/2002	01/11/2010	5022	ΣΕΛΜΑΝ (ΚΟ)	0.080	---	0.080	10/11/2015	---	---	---	---	---	---	---	---	---	---	---	4,817.70	0.080	0.080	2353
284,465,964	3.70	---	---	---	20/06/2008	15/06/2009	4913	ΤΑΧΥΔΡΟΜΙΚΟ ΤΑΜΙΕΥΤΗΡΙΟ (ΚΟ)	0.168	---	0.168	10/11/2015	---	---	---	---	---	---	---	---	---	---	---	47,790.28	0.168	0.168	8355
54,547,634	0.500	---	---	---	25/04/2005	21/01/2009	4860	ΤΕΓΟΠΟΥΛΟΣ Χ.Κ. (ΚΟ)	0.038	---	0.038	10/11/2015	---	---	---	---	---	---	---	---	---	---	---	2,072.81	0.038	0.038	5557
13,920,000	0.320	---	---	---	19/11/2001	01/08/2000	4726	ΤΕΞΑΠΡΕΤ (ΚΟ)	0.080	---	0.080	10/11/2015	---	---	---	---	---	---	---	---	---	---	---	1,113.60	0.080	0.080	3763
6,523,780	0.530	---	---	---	01/07/2002	06/03/2001	4971	ΤΕΧΝΙΚΕΣ ΕΚΔΟΣΕΙΣ (ΚΟ)	0.006	---	0.006	10/11/2015	---	---	---	---	---	---	---	---	---	---	---	39.14	0.006	0.006	5557
7,326,648	1.00	---	---	---	26/07/2006	24/07/2001	4921	ΦΙΝΤΕΞΠΟΡΤ (ΚΟ)	0.328	---	0.328	10/11/2015	---	---	---	---	---	---	---	---	---	---	---	2,403.14	0.328	0.328	3763
26,408,040	0.300	---	---	---	01/07/1997	26/05/1999	4464	ΧΑΛΥΒΔΟΦΥΛΛΩΝ (ΚΟ)	0.120	---	0.120	10/11/2015	---	---	---	---	---	---	---	---	---	---	---	3,168.96	0.120	0.120	1757
71,683,906	0.400	---	---	---	15/06/2005	05/02/2008	4953	ΧΑΤΖΗΔΑΝΝΟΥ (ΚΟ)	0.026	---	0.026	10/11/2015	---	---	---	---	---	---	---	---	---	---	---	1,863.78	0.026	0.026	3763
21,382,067	0.300	---	---	---	02/10/2006	15/02/2006	4628	ΑΤΕΡΜΩΝ (ΚΟ)	0.120	---	0.120	10/11/2015	---	---	---	---	---	---	---	---	---	---	---	2,565.85	0.120	0.120	5555
5,025,000	0.300	---	---	---	05/07/2005	14/03/2002	5023	ALSINCO (ΚΟ)	0.043	---	0.043	10/11/2015	---	---	---	---	---	---	---	---	---	---	---	216.08	0.043	0.043	3763
13,555,100	1.00	---	---	---	08/07/2005		4576	MICROLAND COMPUTERS (ΚΟ)	0.640	---	0.640	10/11/2015	---	---	---	---	---	---	---	---	---	---	---	8,675.26	0.640	0.640	5379
42,501,273	0.300	---	---	---	26/06/2007	10/08/2009	4993	NUTRIART (ΚΟ)	0.049	---	0.049	10/11/2015	---	---	---	---	---	---	---	---	---	---	---	2,082.56	0.049	0.049	3577
62,683,822	0.300	---	---	---	27/05/2008	09/01/2006	4830	PROTON ΤΡΑΠΕΖΑ Α.Ε. (ΚΟ)	0.180	---	0.180	10/11/2015	---	---	---	---	---	---	---	---	---	---	---	11,283.09	0.180	0.180	8355
29,060,950	0.340	---	---	---	20/08/2007	24/10/2001	5088	SPIDER - ΠΕΤΣΙΟΣ Ν. & ΥΙΟΙ (ΚΟ)	0.008	---	0.008	10/11/2015	---	---	---	---	---	---	---	---	---	---	---	232.49	0.005	0.008	2757
26,262,660	0.900	---	---	---	01/07/2008	24/02/2011	4954	SPRIDER STORES (ΚΟ)	0.031	---	0.031	10/11/2015	---	---	---	---	---	---	---	---	---	---	---	814.14	0.031	0.031	5371
144,688,060	0.600	---	---	---	21/04/2008	10/03/2010	4982	T BANK (ΚΟ)	0.048	---	0.048	10/11/2015	---	---	---	---	---	---	---	---	---	---	---	6,945.03	0.048	0.048	8355



**Σημειώσεις Χρεογράφων**

Κωδικός	Κείμενο σημείωσης
( )	- Προσαρμοσμένα Μερισίματα λόγω διανομής Δωρεάν μετοχών.
*	- Τελευταία προσαρμοσμένη τιμή κλεισίματος.
[1]	- Καθαρά μερίσματα.
[2]	- Στη στήλη "Ημερ. Αποκοπής τελευταίου δικαιώματος" αναφέρεται η Ημερομηνία εισαγωγής για Νέες Εταιρείες.
[3]	- Η Χρηματιστηριακή αξία αναφέρεται στο σύνολο των μετοχών
[4]	- Η κωδικοποίηση των Κλάδων Οικονομικής Δραστηριότητας του Χ.Α. παρουσιάζονται στο Παράρτημα Α
[5]	- Η Χρηματιστηριακή Αξία αναφέρεται στο σύνολο των κατηγοριών μετοχών (εφόσον έχουν εισαχθεί περισσότερες της μιας κατηγορίες) και δεν αναφέρεται σε επιμέρους κατηγορίες μετοχών μιας εταιρείας.
[6]	- Ρ/Ε μεγαλύτερο του 100
[7]	- Τελευταία εικόνα του Βιβλίου Εντολών πριν το τέλος της συνεδρίασης
[8]	- Στην Αξία Συναλλαγών των Μετοχών περιλαμβάνονται όλοι οι τύποι Πακέτων
4446	- Μεταφορά στην κατηγορία Επιτήρησης από 20/10/2008.
4464	- Αναστολή διαπραγμάτευσης από 1/12/2008.
4548	- Αναστολή διαπραγμάτευσης από 1/4/2009.
4576	- Αναστολή διαπραγμάτευσης από 15/7/2009.
4603	- Αναστολή διαπραγμάτευσης από 1/12/2009.
4616	- Αναστολή διαπραγμάτευσης από 25/2/2010.
4626	- Αναστολή διαπραγμάτευσης από 1/4/2010.
4627	- Αναστολή διαπραγμάτευσης από 1/4/2010.
4628	- Αναστολή διαπραγμάτευσης από 1/4/2010.
4651	- Αναστολή διαπραγμάτευσης από 1/6/2010.
4652	- Αναστολή διαπραγμάτευσης από 1/6/2010.
4690	- Μεταφορά στην κατηγορία Επιτήρησης από 4/4/2006.
4702	- Αναστολή διαπραγμάτευσης από 1/12/2010.
4723	- Αναστολή διαπραγμάτευσης από 31/1/2011.
4726	- Αναστολή διαπραγμάτευσης από 1/3/2011.
4750	- Μεταφορά στην "Κατηγορία Επιτήρησης" από 8/4/2011.
4764	- Αναστολή διαπραγμάτευσης από 20/5/2011.
4765	- Αναστολή διαπραγμάτευσης από 20/5/2011.
4795	- Το υπόλοιπο μικτό ποσό μερισματος ανά μετοχή ανέρχεται σε € 0,30 για τη χρήση 2010, από το οποίο παρακρατείται φόρος 21% επί του συνολικού μερίσματος χρήσεως 2010 ανά μετοχή, ήτοι 0,45.
4814	- Μεταφορά στην Κατηγορία Χαμηλής Διασποράς από 30/5/2011.
4815	- Μεταφορά στην Κατηγορία Χαμηλής Διασποράς από 30/5/2011.
4816	- Μεταφορά στην Κατηγορία Χαμηλής Διασποράς από 30/5/2011.
4817	- Μεταφορά στην Κατηγορία Χαμηλής Διασποράς από 30/5/2011.
4820	- Μεταφορά στην κατηγορία Χαμηλής Διασποράς από 18/4/2008.
4822	- Μεταφορά στην κατηγορία Χαμηλής Διασποράς από 30/5/2011.
4823	- Μεταφορά στην κατηγορία Χαμηλής Διασποράς από 4/4/2006.
4827	- Μεταφορά στην κατηγορία Χαμηλής Διασποράς από 5/5/2010.
4830	- Αναστολή διαπραγμάτευσης από 10/10/2011.
4844	- Μεταφορά στην κατηγορία Επιτήρησης από 8/4/2011.
4857	- Δεν έχουν εισαχθεί οι 793.906.274 νέες (ΚΟ) μετοχές, οι οποίες προέκυψαν από την πρόσφατη ΑΜΚ με καταβολή μετρητών.
4860	- Αναστολή διαπραγμάτευσης από 30/3/2012.
4865	- Αναστολή διαπραγμάτευσης από 2/4/2012.
4868	- Αναστολή διαπραγμάτευσης από 2/4/2012.
4879	- Μεταφορά στην Κατηγορία Επιτήρησης από 10/4/2012.
4881	- Μεταφορά στην Κατηγορία Επιτήρησης από 10/4/2012.
4882	- Μεταφορά στην Κατηγορία Επιτήρησης από 10/4/2012.
4886	- Μεταφορά στην Κατηγορία Επιτήρησης από 10/4/2012.
4887	- Μεταφορά στην Κατηγορία Επιτήρησης από 10/4/2012.
4888	- Μεταφορά στην Κατηγορία Επιτήρησης από 10/4/2012.
4911	- Αναστολή διαπραγμάτευσης από 30/7/2012.
4912	- Μεταφορά στην κατηγορία Επιτήρησης από 31/7/2012.

**Σημειώσεις Χρεογράφων**

Κωδικός	Κείμενο σημείωσης
4913	- Αναστολή διαπραγμάτευσης από 30/8/2012.
4914	- Αναστολή διαπραγμάτευσης από 31/8/2012.
4918	- Αναστολή διαπραγμάτευσης από 31/8/2012.
4920	- Αναστολή διαπραγμάτευσης από 31/8/2012.
4921	- Αναστολή διαπραγμάτευσης από 31/8/2012.
4929	- Αναστολή διαπραγμάτευσης από 1/10/2012.
4937	- Μεταφορά στην κατηγορία ΠΡΟΣ ΔΙΑΓΡΑΦΗ από 30/11/2012.
4938	- Μεταφορά στην κατηγορία ΠΡΟΣ ΔΙΑΓΡΑΦΗ από 30/11/2012.
4939	- Αναστολή διαπραγμάτευσης από 30/11/2012.
4953	- Αναστολή διαπραγμάτευσης από 2/4/2013.
4954	- Αναστολή διαπραγμάτευσης από 2/4/2013.
4955	- Μεταφορά στην Επιτήρηση από 5/4/2013.
4956	- Μεταφορά στην Επιτήρηση από 5/4/2013.
4957	- Μεταφορά στην Επιτήρηση από 5/4/2013.
4958	- Μεταφορά στην Επιτήρηση από 5/4/2013.
4959	- Μεταφορά στην Επιτήρηση από 5/4/2013.
4971	- Αναστολή διαπραγμάτευσης από 3/6/2013.
4977	- Μεταφορά στην Κατηγορία "Επιτήρησης" από 11/6/2013.
4978	- Από 11/6/2013, μεταφορά στην Κατηγορία Επιτήρησης.
4982	- Αναστολή διαπραγμάτευσης από 1/12/2011.
4983	- Μεταφορά στην κατηγορία Επιτήρησης από 5/4/2013.
4985	- Μεταφορά στην "Κατηγορία Επιτήρησης" από 8/4/2011.
4993	- Αναστολή διαπραγμάτευσης από 21/6/2013 (15:18).
4997	- Μεταφορά στην Κατηγορία Επιτήρησης από 21/12/2009. - Δεν έχουν εισαχθεί οι 6.870.053 νέες (ΚΑ) μετοχές, οι οποίες προέκυψαν από την πρόσφατη ΑΜΚ με καταβολή μετρητών.
5002	- Αναστολή διαπραγμάτευσης από 30/08/2013.
5003	- Αναστολή διαπραγμάτευσης από 30/08/2013.
5004	- Αναστολή διαπραγμάτευσης από 30/08/2013.
5007	- Μεταφορά στην κατηγορία Επιτήρησης, από 11/10/2013.
5008	- Μεταφορά στην Κατηγορία Επιτήρησης από 8/4/2011.
5022	- Αναστολή διαπραγμάτευσης από 2/12/2013.
5023	- Αναστολή διαπραγμάτευσης από 2/12/2013.
5031	- Δεν έχουν εισαχθεί οι 612.300 νέες (ΚΟ) μετοχές, οι οποίες προέκυψαν από την πρόσφατη ΑΜΚ με καταβολή μετρητών.
5033	- Μεταφορά στην κατηγορία Επιτήρησης από τις 25/11/2011. Δεν έχουν εισαχθεί 97.144.575 νέες (ΚΟ) μετοχές, οι οποίες προέκυψαν από την πρόσφατη ΑΜΚ με καταβολή μετρητών.
5036	- Η μετοχή της εταιρίας βρίσκεται σε καθεστώς αναστολής διαπραγμάτευσης από 2/4/2012. Κατά τη διάρκεια της αναστολής, η εταιρία προέβη σε reverse split μετοχών, με βάση το οποίο αναπροσαρμόστηκε μετά την ολοκλήρωση της εταιρικής πράξης ο αριθμός των μετοχών της εταιρίας αλλά και αναλογικά η τελευταία τιμή κλεισίματος της μετοχής της 30/03/2012.
5046	- Μεταφορά στην κατηγορία Χαμηλής Διασποράς από 8/4/2011.
5047	- Αναστολή διαπραγμάτευσης από 27/3/2014.
5049	- Σε αναστολή διαπραγμάτευσης από 1/4/2014.
5054	- Μεταφορά στην Κατηγορία Επιτήρησης από 10/04/2014.
5055	- Μεταφορά στην Κατηγορία Επιτήρησης από 10/4/2014.
5057	- Μεταφορά στην κατηγορία Επιτήρησης από τις 29/12/2011.
5058	- Μεταφορά στην κατηγορία Επιτήρησης από τις 29/12/2011.
5059	- Μεταφορά στην κατηγορία Χαμηλής Διασποράς από 2/6/2014.
5061	- Αναστολή διαπραγμάτευσης από 2/6/2014.
5062	- Μεταφορά στην κατηγορία ΠΡΟΣ ΔΙΑΓΡΑΦΗ από 4/6/2014.
5075	- Μεταφορά στην Κατηγορία "Χαμηλής Διασποράς" από 31/10/2014.
5080	- Μεταφορά στην κατηγορία Επιτήρησης από 6/9/2011.
5081	- Μεταφορά στην κατηγορία Επιτήρησης, από 19/12/2014.
5083	- Μεταφορά στην Κατηγορία Επιτήρησης από 06/03/2015.
5087	- Αναστολή διαπραγμάτευσης από 1/4/2015.
5088	- Αναστολή διαπραγμάτευσης από 1/4/2015.

**Σημειώσεις Χρεογράφων**

Κωδικός	Κείμενο σημείωσης
5089	- Μεταφορά στην κατηγορία Επιτήρηση από τις 8/4/2015.
5091	- Μεταφορά στην κατηγορία ΠΡΟΣ ΔΙΑΓΡΑΦΗ από 8/4/2015.
5092	- Μεταφορά στην κατηγορία ΠΡΟΣ ΔΙΑΓΡΑΦΗ από 8/4/2015.
5093	- Μεταφορά στην Κατηγορία Επιτήρησης από 8/4/2015.
5094	- Μεταφορά στην Κατηγορία Επιτήρησης από 8/4/2015.
5095	- Μεταφορά στην Επιτήρηση από 9/4/2015.
5097	- Μεταφορά στην Κατηγορία Επιτήρησης από 10/4/2012.
5098	- Αναστολή διαπραγμάτευσης από 2/6/2015.
5099	- Αναστολή διαπραγμάτευσης από 3/6/2015.
5100	- Μεταφορά στην Κατηγορία Χαμηλής Διασποράς από 24/6/2015.
5101	- Αναστολή διαπραγμάτευσης από 1/9/2015.

**Στοιχεία Συναλλαγών Πακέτων**

Μετοχές	Όγκος πακέτου	Τιμή πακέτου	Αξία πακέτου	Ώρα έγκρισης	Σημείωση
GRIVALIA PROPERTIES (ΚΟ)	42,856	8.07	345,847.92	11:14:51	20
ΚΥΠΡΟΥ ΤΡΑΠΕΖΑ (ΚΟ)	5,000,000	0.170	847,500.00	12:24:25	20
ΚΥΠΡΟΥ ΤΡΑΠΕΖΑ (ΚΟ)	12,259,457	0.168	2,059,588.78	12:25:35	20
ΕΘΝΙΚΗ ΤΡΑΠΕΖΑ (ΚΟ)	1,000,000	0.465	465,000.00	16:28:35	20
ΟΠΑΠ (ΚΟ)	167,426	7.14	1,195,840.21	16:36:31	20

**Σημειώσεις πακέτων**

- 9 - Μέθοδος 6-1 / Ειδική Χρέωση
- 10 - Μέθοδος 6-1 / Ειδική Χρέωση, Αυθημερόν Διακανονισμός
- 14 - Μέθοδος 6-3 / Πακέτο Αποκατάστασης, Ατελής αγορά και Πώληση
- 18 - Μέθοδος 6-2 / SPOT 1
- 19 - Μέθοδος 6-2 / SPOT 2
- 20 - Μέθοδος 6-1 και Μέθοδος 6-1 Αυθημερόν Διακανονισμός
- 21 - Άλλη Προσυμφωνημένη

**Στοιχεία Συναλλαγών Δικαιωμάτων**

Ημερ. αποκοπής	Έναρξη εξάσκησης	Λήξη εξάσκησης	Λήξη διαπρ/σης	Δικαιώματα	Κατωτ Τιμή	Ανωτ Τιμή	Τιμή κλεισ.	Τελευταία ζήτηση	Τελευταία προσφορά	Όγκος	Πράξεις	Αξία Συναλλαγών
----------------	------------------	----------------	----------------	------------	------------	-----------	-------------	------------------	--------------------	-------	---------	-----------------

**Δεν υπάρχουν Συναλλαγές Δικαιωμάτων.**

**Στοιχεία Συναλλαγών Εκποιήσεων**

Μετοχές	Όγκος Συναλλαγών	Αριθμός Πράξεων	Αξία Συναλλαγών	Σημείωση
<b>Δεν πραγματοποιήθηκαν Εκποιήσεις Μετοχών.</b>				

**Σημειώσεις Εκποιήσεων**

- 1 - Κανονική Εκποίηση.
- 2 - Εκποίηση Ενσώματων Ονομαστικών Μετοχών.
- 3 - Εκποίηση Αδιάθετων Κλασματικών Υπολοίπων.

**Στοιχεία Συναλλαγών Εκποιήσεων Ενσώματων Ονομαστικών Μετοχών**

Μετοχές	Ημερ/νία έναρξης	Ημερ/νία λήξης	Αρχικό πλήθος	Διαθέσιμο πλήθος	Ημερομηνία	Μέση τιμή (ημέρας)	Μέση τιμή (περιόδου)	Αριθμός Πράξεων	Όγκος Συναλλαγών	Αξία Συναλλαγών
<b>Δεν πραγματοποιήθηκαν Εκποιήσεις Ενσώματων Ονομαστικών Μετοχών.</b>										

**Σημειώσεις Εκποιήσεων**

Σύμφωνα με την Απόφαση 1/380/04.05.2006 της Επιτροπής Κεφαλαιαγοράς εκποιούνται μέσω του Χρηματιστηρίου Αθηνών με επιμέλεια της εκδότριας εταιρείας, οι ενσώματες ονομαστικές μετοχές που δεν έχουν κατατεθεί στην εκδότρια προς αποϋλοποίηση. Η εκποίηση διενεργείται σύμφωνα με τον τρόπο που ορίζεται στο άρθρο 99Α του Κανονισμού του Χρηματιστηρίου Αθηνών.

**Στοιχεία Ενεργητικού Διαπραγματεύσιμων Αμοιβαίων Κεφαλαίων (Δ.Α.Κ.)**

	Ημερομηνία συναλλαγών	Δημιουργία / Εξαγορά	Αριθ. Μερ. (T-1)	Νέα Μερ. (T-1)	Εξαγορασθ. Μερ. (T-1)	Μερίδια (T) [1]	Αξία Ενεργητικού [2]	Καθαρή Τιμή	Μέρισμα/Μερίδι	Ημερ. Αποκοπής
NBGAM ETF ΓΔ Χ.Α.	11/11/2015	25,000	294,878	---	---	294,878	2,229,031.00	7.5592	---	27/10/2011
ALPHA ETF FTSE Athex Large Cap	11/11/2015	50,000	6,030,903	---	---	6,030,903	12,152,120.00	2.0150	0.06	03/08/2015
NBGAM ETF GREECE & TURKEY 30	11/11/2015	25,000	388,550	---	---	388,550	2,478,050.00	6.3777	---	27/10/2011

**Σημειώσεις Δ.Α.Κ.**

[1] - Αριθμ. μεριδίων (T) = Αριθμ. μεριδίων (T-1) + Νεοεκδιθέντα μερίδια (T-1) - Εξαγορασθέντα μερίδια (T-1)

[2] - Περιλαμβάνονται και τα μερίδια που δημιουργήθηκαν / εξαγοράσθηκαν την ημέρα T-1.



Περιγραφή	Στοιχεία
Όνομασία Δ.Α.Κ.	ALPHA ETF FTSE Athex Large Cap
Σύμβολο Δ.Α.Κ. (GR)	<b>ΑΔΑΚ</b>
Σύμβολο Δ.Α.Κ. (EN)	AETF
ISIN Δ.Α.Κ.	GRF000013000
Κατηγορία Διαπραγμάτευσης	Διαπραγματεύσιμα Αμοιβαία Κεφάλαια (Δ.Α.Κ.)
Τύπος Δ.Α.Κ.	Μετοχών
Τρόπος διαχείρισης	Παθητικός
Επενδυτική Στρατηγική	Σκοπός της επενδυτικής πολιτικής του Αμοιβαίου Κεφαλαίου είναι η αναπαραγωγή της αποδόσεως του Δείκτη FTSE/X.A. Large Cap του Χρηματιστηρίου Αθηνών σε όρους Ευρώ, ακολουθώντας πλήρως και πανομοιότυπως τη σύνθεση του υποκείμενου Δείκτη.
Εκδότης	ΑΛΦΑ ASSET MANAGEMENT Α.Ε.Δ.Α.Κ.
Εταιρεία Διαχείρισης	ΑΛΦΑ ASSET MANAGEMENT Α.Ε.Δ.Α.Κ.
Ειδικοί Διαπραγματευτές	ΑΛΦΑ FINANCE Α.Χ.Ε.Π.Ε.Υ. , ΕΘΝΙΚΗ ΧΡΗΜΑΤΙΣΤΗΡΙΑΚΗ Α.Χ.Ε.Π.Ε.Υ.
Θεματοφύλακας	ΑΛΦΑ ΤΡΑΠΕΖΑ Α.Ε.
Σύμβολο Δείκτη (GR)	FTSE
Σύμβολο Δείκτη (EN)	FTSE
Όνομασία Δείκτη	FTSE/X.A. Large Cap
ISIN Δείκτη	GRI99201A006
Κλάσμα Δείκτη [1]	1/100
Αρχική Τιμή Μεριδίου	21.76
Συνολικός Αριθμός Μεριδίων [2]	6,030,903
Ημερομηνία πρώτης Έκδοσης	14/01/2008
Ημερομηνία έναρξης Διαπραγμάτευσης	24/01/2008
Νόμισμα Διαπραγμάτευσης	ΕΥΡΩ
Νόμισμα Ενεργητικού	ΕΥΡΩ
Αρχική Αξία Ενεργητικού [3]	3,000,000.00
Αριθμ. Μεριδίων για Δημιουργία-Εξαγορά [4]	50,000
Αμοιβή Διαχείρισης	0.375

**Σημειώσεις Δ.Α.Κ.**

- [1] - Το κλάσμα της τιμής του δείκτη που αποτελεί η τιμή της πρώτης έκδοσης  
 [2] - Ο αριθμός μεριδίων που διαπραγματεύθηκαν στο Χρηματιστήριο την ημέρα T  
 [3] - Η αξία του ενεργητικού κατά την έκδοση  
 [4] - Ο αριθμός μεριδίων που απαιτείται κατά τη διαδικασία δημιουργίας εξαγοράς

Περιγραφή	Στοιχεία
Όνομασία Δ.Α.Κ.	NBGAM ETF ΓΔ Χ.Α.
Σύμβολο Δ.Α.Κ. (GR)	ΔΑΚΓΔ
Σύμβολο Δ.Α.Κ. (EN)	ETFASE
ISIN Δ.Α.Κ.	GRF000054004
Κατηγορία Διαπραγμάτευσης	Διαπραγματεύσιμα Αμοιβαία Κεφάλαια (Δ.Α.Κ.)
Τύπος Δ.Α.Κ.	Μετοχών
Τρόπος διαχείρισης	Παθητικός
Επενδυτική Στρατηγική	Επενδυτικός σκοπός του Αμοιβαίου Κεφαλαίου είναι η αναπαραγωγή της σύνθεσης του Γενικού Δείκτη Τιμών του Χρηματιστηρίου Αθηνών και η επίτευξη της απόδοσης του Δείκτη.
Εκδότης	ΕΘΝΙΚΗ ASSET MANAGEMENT ΑΕΔΑΚ
Εταιρεία Διαχείρισης	ΕΘΝΙΚΗ ASSET MANAGEMENT ΑΝΩΝΥΜΗ ΕΤΑΙΡΙΑ ΔΙΑΧΕΙΡΙΣΕΩΣ ΑΜΟΙΒΑΙΩΝ ΚΕΦΑΛΑΙΩΝ
Ειδικοί Διαπραγματευτές	ΕΘΝΙΚΗ ΧΡΗΜΑΤΙΣΤΗΡΙΑΚΗ Α.Χ.Ε.Π.Ε.Υ.
Θεματοφύλακας	ΕΘΝΙΚΗ ΤΡΑΠΕΖΑ ΤΗΣ ΕΛΛΑΔΟΣ Α.Ε.
Σύμβολο Δείκτη (GR)	ΓΔ
Σύμβολο Δείκτη (EN)	GD
Όνομασία Δείκτη	Γενικός Δείκτης Τιμών Χ.Α.
ISIN Δείκτη	GRI99117A004
Κλάσμα Δείκτη [1]	1/100
Αρχική Τιμή Μεριδίου	21.61
Συνολικός Αριθμός Μεριδίων [2]	294,878
Ημερομηνία πρώτης Έκδοσης	24/06/2009
Ημερομηνία έναρξης Διαπραγμάτευσης	29/06/2009
Νόμισμα Διαπραγμάτευσης	ΕΥΡΩ
Νόμισμα Ενεργητικού	ΕΥΡΩ
Αρχική Αξία Ενεργητικού [3]	4,495,405.02
Αριθμ. Μεριδίων για Δημιουργία-Εξαγορά [4]	25,000
Αμοιβή Διαχείρισης	0.600

**Σημειώσεις Δ.Α.Κ.**

- [1] - Το κλάσμα της τιμής του δείκτη που αποτελεί η τιμή της πρώτης έκδοσης
- [2] - Ο αριθμός μεριδίων που διαπραγματεύθηκαν στο Χρηματιστήριο την ημέρα T
- [3] - Η αξία του ενεργητικού κατά την έκδοση
- [4] - Ο αριθμός μεριδίων που απαιτείται κατά τη διαδικασία δημιουργίας εξαγοράς

Περιγραφή	Στοιχεία
Όνομασία Δ.Α.Κ.	NBGAM ETF GREECE & TURKEY 30
Σύμβολο Δ.Α.Κ. (GR)	ΔΑΚΕΤ30
Σύμβολο Δ.Α.Κ. (EN)	ETFGT30P
ISIN Δ.Α.Κ.	GRF000055001
Κατηγορία Διαπραγμάτευσης	Διαπραγματεύσιμα Αμοιβαία Κεφάλαια (Δ.Α.Κ.)
Τύπος Δ.Α.Κ.	Μετοχών
Τρόπος διαχείρισης	Παθητικός
Επενδυτική Στρατηγική	Επενδυτικός σκοπός του Αμοιβαίου Κεφαλαίου είναι η αναπαραγωγή της σύνθεσης του Δείκτη GREECE & TURKEY 30 (GT-30) και η επίτευξη της απόδοσης του Δείκτη.
Εκδότης	ΕΘΝΙΚΗ ASSET MANAGEMENT ΑΕΔΑΚ
Εταιρεία Διαχείρισης	ΕΘΝΙΚΗ ASSET MANAGEMENT ΑΝΩΝΥΜΗ ΕΤΑΙΡΕΙΑ ΔΙΑΧΕΙΡΙΣΕΩΣ ΑΜΟΙΒΑΙΩΝ ΚΕΦΑΛΑΙΩΝ
Ειδικοί Διαπραγματευτές	ΕΘΝΙΚΗ ΧΡΗΜΑΤΙΣΤΗΡΙΑΚΗ Α.Χ.Ε.Π.Ε.Υ.
Θεματοφύλακας	ΕΘΝΙΚΗ ΤΡΑΠΕΖΑ ΤΗΣ ΕΛΛΑΔΟΣ Α.Ε.
Σύμβολο Δείκτη (GR)	GT30P
Σύμβολο Δείκτη (EN)	GT30P
Όνομασία Δείκτη	Greece & Turkey 30 Δείκτης Τιμών
ISIN Δείκτη	CH0045018782
Κλάσμα Δείκτη [1]	1/100
Αρχική Τιμή Μεριδίου	8.85
Συνολικός Αριθμός Μεριδίων [2]	388,550
Ημερομηνία πρώτης Έκδοσης	27/10/2010
Ημερομηνία έναρξης Διαπραγμάτευσης	03/11/2010
Νόμισμα Διαπραγμάτευσης	ΕΥΡΩ
Νόμισμα Ενεργητικού	ΕΥΡΩ
Αρχική Αξία Ενεργητικού [3]	3,438,286.49
Αριθμ. Μεριδίων για Δημιουργία-Εξαγορά [4]	25,000
Αμοιβή Διαχείρισης	1.050

**Σημειώσεις Δ.Α.Κ.**

- [1] - Το κλάσμα της τιμής του δείκτη που αποτελεί η τιμή της πρώτης έκδοσης
- [2] - Ο αριθμός μεριδίων που διαπραγματεύθηκαν στο Χρηματιστήριο την ημέρα T
- [3] - Η αξία του ενεργητικού κατά την έκδοση
- [4] - Ο αριθμός μεριδίων που απαιτείται κατά τη διαδικασία δημιουργίας εξαγοράς

Περιγραφή	Στοιχεία
Όνομασία Warrant	ALPHA ΤΡΑΠΕΖΑ Α.Ε. (ΤΠΔ)
Σύμβολο Warrant (GR)	ΑΛΦΑΤΠ
ISIN Warrant	GRR000000028
Κατηγορία Διαπραγμάτευσης	Τίτλοι Παραστατικοί (Warrants)
Υποκείμενος Τίτλος	ALPHA ΤΡΑΠΕΖΑ Α.Ε. (ΚΟ)
Συνολικός Αριθμός Warrants	1,141,734,167
Ημ/νία Έναρξης Διαπραγμάτευσης	11/06/2013
Νόμισμα Διαπραγμάτευσης	ΕΥΡΩ
Πολλαπλασιαστής	7.41
Αναλογία Μετατροπής	0.13
Τύπος Εξάσκησης	BERMUDAN
Τιμή Διάθεσης	1.45

Περιγραφή	Στοιχεία
Όνομασία Warrant	ΕΘΝΙΚΗ ΤΡΑΠΕΖΑ ΤΗΣ ΕΛΛΑΔΟΣ Α.Ε. (ΤΠΔ)
Σύμβολο Warrant (GR)	ΕΤΕΤΠ
ISIN Warrant	GRR000000036
Κατηγορία Διαπραγμάτευσης	Τίτλοι Παραστατικοί (Warrants)
Υποκείμενος Τίτλος	ΕΘΝΙΚΗ ΤΡΑΠΕΖΑ ΤΗΣ ΕΛΛΑΔΟΣ Α.Ε. (ΚΟ)
Συνολικός Αριθμός Warrants	245,746,615
Ημ/νία Έναρξης Διαπραγμάτευσης	27/06/2013
Νόμισμα Διαπραγμάτευσης	ΕΥΡΩ
Πολλαπλασιαστής	8.23
Αναλογία Μετατροπής	0.12
Τύπος Εξάσκησης	BERMUDAN
Τιμή Διάθεσης	6.83

Περιγραφή	Στοιχεία
Όνομασία Warrant	ΤΡΑΠΕΖΑ ΠΕΙΡΑΙΩΣ Α.Ε. (ΤΠΔ)
Σύμβολο Warrant (GR)	ΠΕΙΡΤΠ
ISIN Warrant	GRR000000044
Κατηγορία Διαπραγμάτευσης	Τίτλοι Παραστατικοί (Warrants)
Υποκείμενος Τίτλος	ΤΡΑΠΕΖΑ ΠΕΙΡΑΙΩΣ Α.Ε. (ΚΟ)
Συνολικός Αριθμός Warrants	843,637,022
Ημ/νία Έναρξης Διαπραγμάτευσης	03/07/2013
Νόμισμα Διαπραγμάτευσης	ΕΥΡΩ
Πολλαπλασιαστής	4.48
Αναλογία Μετατροπής	0.22
Τύπος Εξάσκησης	BERMUDAN
Τιμή Διάθεσης	0.90

# ΑΝΑΚΟΙΝΩΣΕΙΣ

## ΓΝΩΣΤΟΠΟΙΗΣΕΙΣ ΕΤΑΙΡΕΙΩΝ

### ΛΑΜΨΑ Α.Ε. ΕΛΛΗΝΙΚΩΝ ΞΕΝΟΔΟΧΕΙΩΝ

#### Ανακοίνωση

Η ΕΤΑΙΡΕΙΑ ΕΛΛΗΝΙΚΩΝ ΞΕΝΟΔΟΧΕΙΩΝ ΛΑΜΨΑ Α.Ε. σε εφαρμογή των διατάξεων 4.1.3.1 περ.12 του Κανονισμού του Χρηματιστηρίου Αθηνών, γνωστοποιούμε στο επενδυτικό κοινό ότι ολοκληρώθηκε ο τακτικός φορολογικός έλεγχος της εταιρείας για τη διαχειριστική χρήση 2010 από τον οποίο προέκυψαν λογιστικές διαφορές ύψους 826.988,17 με αποτέλεσμα τη μείωση της προς μεταφορά φορολογικής ζημίας. Από τον φορολογικό έλεγχο προέκυψαν και πρόσθετοι φόροι ποσού Ευρώ 9.117,16, προσαυξήσεις ποσού Ευρώ 10.940,59 και για παραβάσεις του ΦΠΑ και του ΚΒΣ πρόστιμο ποσού Ευρώ 500,00. Τα τηρηθέντα βιβλία κρίθηκαν επαρκή και ακριβή και δεν προέκυψαν παρατυπίες ή παραλήψεις που να επηρεάζουν το κύρος τους.

#### ALPHA ΤΡΑΠΕΖΑ Α.Ε.

#### Ορθή Επανάληψη από Εταιρεία – Δελτίο Τύπου

Η ΠΑΡΟΥΣΑ ΑΝΑΚΟΙΝΩΣΗ ΔΕΝ ΠΡΟΟΡΙΖΕΤΑΙ ΓΙΑ ΔΗΜΟΣΙΕΥΣΗ Ή ΔΙΑΝΟΜΗ, ΑΜΕΣΩΣ Ή ΕΜΜΕΣΩΣ, ΣΤΙΣ Η.Π.Α., ΣΤΟΝ ΚΑΝΑΔΑ, ΣΤΗΝ ΙΑΠΩΝΙΑ Ή ΣΤΗΝ ΑΥΣΤΡΑΛΙΑ. Η Alpha Bank ανακοινώνει Προσφορά νέων μετοχών με καταβολή μετρητών προσδοκώμενου ύψους Ευρώ 1,66 δισ. (“Προσφορά”) ως μέρος του Σχεδίου Κεφαλαιακής Ενισχύσεως ύψους Ευρώ 2,74 δισ. προκειμένου να καλύψει το αποτέλεσμα της Συνολικής Αξιολογήσεως από τον Ενιαίο Εποπτικό Μηχανισμό (ΕΕΜ) υπό το Δυσμενές Σενάριο. Σε συνέχεια της αποφάσεως για σύγκληση Έκτακτης Γενικής Συνελεύσεως (“ΕΓΣ”) την 14 Νοεμβρίου 2015 με σκοπό την έγκριση του συνολικού Σχεδίου Κεφαλαιακής Ενισχύσεως (“Κεφαλαιακό Σχέδιο”), η Alpha Bank ανακοινώνει την πρόθεσή της να προβεί σε προσφορά νέων μετοχών με καταβολή μετρητών (“Προσφορά”) με σκοπό την άντληση ποσού Ευρώ 1,66 δισ. Λεπτομέρειες Κεφαλαιακού Σχεδίου και αναμενόμενο αποτέλεσμα. Το Κεφαλαιακό Σχέδιο (Capital Plan) στοχεύει στην κάλυψη των κεφαλαιακών αναγκών της Alpha Bank, όπως αυτές προσδιορίστηκαν κατά τη Συνολική Αξιολόγηση από τον ΕΕΜ, οι οποίες, συμπεριλαμβανομένου του Δυσμενούς Σεναρίου, ανέρχονται σε Ευρώ 2,74 δισ. Το Κεφαλαιακό Σχέδιο αποτελείται από:

- Την Προσφορά νέων μετοχών με καταβολή μετρητών με στόχο την άντληση Ευρώ 1,66 δισ., η οποία θα λάβει χώρα μέσω διεθνούς βιβλίου προσφορών προς θεσμικούς επενδυτές (Qualified Investors) και άλλους επιλεγμένους επενδυτές, διαδικασία η οποία αναμένεται να ολοκληρωθεί την 16 Νοεμβρίου 2015. Τα δικαιώματα προτιμίας κατά την Προσφορά των νέων μετοχών αναμένεται να καταργηθούν με απόφαση της ΕΓΣ.

- Την ήδη ανακινωθείσα και εξελισσόμενη Άσκηση Διαχείρισεως Παθητικού (Liability Management Exercise – “ΑΔΠ”), η οποία αναμένεται να αποφέρει πρόσθετο κεφαλαιακό όφελος ύψους έως Ευρώ 1,1 δισ. Η λήξη της προσφοράς αναμένεται να επέλθει την 12 Νοεμβρίου 2015.

- Η μη κάλυψη οιοδήποτε μέρους των κεφαλαιακών αναγκών υπό το δυσμενές σενάριο διά της Προσφοράς και της ΑΔΠ, αναμένεται να οδηγήσει στην παροχή Κρατικής Ενισχύσεως, υπό τη μορφή προληπτικής κεφαλαιακής ενισχύσεως. Ως αυστηρή, εκ του νόμου, προϋπόθεση για την παροχή της εν λόγω προληπτικής κεφαλαιακής ενισχύσεως, οι τίτλοι κύριας εξασφαλίσεως (senior), οι τίτλοι μειωμένης εξασφαλίσεως (subordinated) και οι υβριδικοί (hybrid) τίτλοι της Alpha Bank, οι οποίοι δεν προσεφέρθησαν στο πλαίσιο της ΑΔΠ, αναμένεται να μετατραπούν σε μετοχές.<sup>1</sup> Περίοδος υποκείμενη σε σύντμηση.

Το Ταμείο Χρηματοπιστωτικής Σταθερότητας θα παράσχει την προληπτική κεφαλαιακή ενίσχυση, εφόσον απαιτηθεί, σε αναλογία 25% νέων κοινών μετοχών και 75% υπό αίρεση μετατρέψιμων ομολογιών. Οι υπό αίρεση μετατρέψιμες ομολογίες αναμένεται ότι θα προσμετρώνται στα Κεφάλαια Κοινών Μετοχών της Κατηγορίας 1, θα φέρουν τοκομερίδιο 8% το οποίο θα αποδίδεται είτε σε μετρητά είτε σε μετοχές, θα ενσωματώνουν δικαίωμα αποπληρωμής από τον εκδότη σε οποιαδήποτε ημερομηνία (με την επιφύλαξη της λήψεως των σχετικών κανονιστικών εγκρίσεων) και θα δύνανται να μετατραπούν σε μετοχές σε ποσοστό 116% της ονομαστικής τους αξίας στην τιμή που θα καθορισθεί στην Αύξηση Μετοχικού Κεφαλαίου. Το Κεφαλαιακό Σχέδιο στοχεύει στην ενίσχυση του ισολογισμού της Alpha Bank με κεφάλαια υψηλής ποιότητας και στην ελαχιστοποίηση της απαιτούμενης Κρατικής Ενισχύσεως. Με την ολοκλήρωση αυτής της Άσκησης, η Alpha Bank αναμένεται να έχει pro forma Καθαρή Ενσώματη Αξία (Tangible Book Value) ύψους Ευρώ 9,3 δισ. και τρέχοντα Δείκτη Κεφαλαίων Κοινών Μετοχών της Κατηγορίας 1 βάσει των μεταβατικών διατάξεων (phased-in CET1 Ratio), ίσο με 17,7%. Πρόσκληση ΕΓΣ: Το Διοικητικό Συμβούλιο της Alpha Bank αναμένει ότι το Σχέδιο Κεφαλαιακής Ενισχύσεως θα εγκριθεί από την ΕΓΣ της 14 Νοεμβρίου 2015. Στη συνέχεια, και υπό την επιφύλαξη των αποφάσεων της ΕΓΣ επί της προτεινόμενης αυξήσεως της ονομαστικής αξίας των μετοχών διά μειώσεως του αριθμού αυτών λόγω συνενώσεως (reverse split) και της εκδόσεως των σχετικών κανονιστικών εγκρίσεων, αναμένεται να λάβει χώρα εντός της εβδομάδας 23-29 Νοεμβρίου 2015 η απόδοση των νέων μετοχών στους λογαριασμούς και η έναρξη διαπραγματεύσεώς τους. Κοινοπραξία: Οι Citigroup Global Markets Ltd και J.P. Morgan Securities plc ενεργούν ως Joint Global Coordinators και, από κοινού με την Barclays Bank PLC, ως Joint Bookrunners. Οι BNP PARIBAS, COMMERZBANK, Nomura International plc και Keefe, Bruyette & Woods της εταιρείας Stifel Company ενεργούν ως Co-Lead Managers. Οι Alpha Finance, Axia Ventures Group και η Επενδυτική Τράπεζα Ελλάδος ενεργούν ως Σύμβουλοι της Alpha Bank. Η παρούσα ανακοίνωση δεν αποτελεί προσφορά για αγορά κινητών αξιών στις Ηνωμένες Πολιτείες της Αμερικής, την Αυστραλία, τον Καναδά, τη Νότιο Αφρική, την Ιαπωνία ή οιαδήποτε άλλη δικαιοδοσία, στην οποία η προσφορά αυτή θα ήταν παράνομη. Οι κινητές αξίες δεν επιτρέπεται να προσφερθούν ή πωληθούν στις Ηνωμένες Πολιτείες της Αμερικής χωρίς να λάβουν έγκριση σύμφωνα με τον αμερικανικό νόμο US Securities Act του 1933 (στο εξής το “Securities Act”), εκτός αν τύχουν εξαιρέσεως από αυτήν την έγκριση. Εκτός ορισμένων εξαιρέσεων, οι κινητές αξίες που αναφέρονται στο παρόν δεν δύνανται να προσφερθούν ή να πωληθούν στην Αυστραλία, στον Καναδά, στη Νότιο Αφρική ή στην Ιαπωνία. Οι κινητές αξίες που αναφέρονται στο παρόν δεν έχουν λάβει και δεν θα λάβουν έγκριση σύμφωνα με το Securities Act ή σύμφωνα με τους εφαρμοστέους νόμους περί κινητών αξιών της Αυστραλίας, του Καναδά, της Νοτίου Αφρικής ή της Ιαπωνίας. Η παρούσα ανακοίνωση απευθύνεται και προορίζεται μόνο για πρόσωπα εντός κρατών-μελών του Ευρωπαϊκού Οικονομικού Χώρου (“ΕΟΧ”) που είναι “ειδίκοι επενδυτές” σύμφωνα με το νόημα του άρθρου 2.1(ε) της Οδηγίας για τα

Ενημερωτικά Δελτία (Οδηγία 2003/71/ΕΚ), όπως αυτή τροποποιήθηκε από την Οδηγία 2010/73/ΕΕ από κοινού με τα σχετικά εφαρμοστικά μέτρα που ισχύουν στα κράτη-μέλη του ΕΟΧ. Επίσης, στο Ηνωμένο Βασίλειο, η παρούσα ανακοίνωση απευθύνεται αποκλειστικά σε ειδικούς επενδυτές που (i) είναι επαγγελματίες επενδυτές σύμφωνα με το άρθρο 19(5) του Financial Services and Markets Act 2000 (Financial Promotion) Order 2005 ("Order") ή (ii) είναι οντότητες και λοιπά πρόσωπα μεγάλου πλούτου στα οποία η παρούσα ανακοίνωση δύναται να διανεμηθεί νόμιμα σύμφωνα με το άρθρο 49(2)(a) έως (d) της Order (όλα τα ανωτέρω πρόσωπα από κοινού αναφέρονται ως "σχετικά πρόσωπα"). Η παρούσα ανακοίνωση απευθύνεται και προορίζεται μόνο για, σχετικά πρόσωπα και ειδικούς επενδυτές και δεν πρέπει να δρουν ή να βασίζονται σε αυτή (i) στο Ηνωμένο Βασίλειο, μη σχετικά πρόσωπα ή (ii) σε κράτη-μέλη του ΕΟΧ εκτός του Ηνωμένου Βασιλείου, πρόσωπα που δεν είναι ειδικοί επενδυτές. Οιαδήποτε επένδυση ή επενδυτική δραστηριότητα με την οποία σχετίζεται το παρόν επιτρέπεται μόνον σε, και δύνανται να την αναλαμβάνουν μόνο, σχετικά πρόσωπα στο Ηνωμένο Βασίλειο και ειδικοί επενδυτές σε κράτη-μέλη του ΕΟΧ εκτός του Ηνωμένου Βασιλείου. Το παρόν έγγραφο έχει συνταχθεί με δεδομένο ότι οιαδήποτε προσφορά μετοχών σε οιοδήποτε Κράτος Μέλος του Ευρωπαϊκού Οικονομικού Χώρου (ΕΟΧ), συμπεριλαμβανομένης της Ελλάδας, θα λάβει χώρα σύμφωνα με εξαίρεση κατά την Οδηγία για τα Ενημερωτικά Δελτία (Οδηγία 2003/71/ΕΚ, όπως έχει τροποποιηθεί), από την υποχρέωση δημοσίευσης ενημερωτικού δελτίου για την προσφορά μετοχών. Κατά συνέπεια, οιαδήποτε πρόσωπο προσφέρει ή προτίθεται να προσφέρει σε αυτό το Κράτος Μέλος μετοχές οι οποίες αποτελούν το αντικείμενο της προσφοράς που περιγράφεται στο παρόν έγγραφο δύναται να το πράξει μόνο υπό συνθήκες κατά τις οποίες δεν υφίσταται υποχρέωση της Alpha Bank ή οιοδήποτε εκ των Joint Global Coordinators να δημοσιεύσουν ενημερωτικό δελτίο σύμφωνα με το Άρθρο 16 της Οδηγίας για τα Ενημερωτικά Δελτία, σε κάθε περίπτωση, σε σχέση με την εν λόγω προσφορά. Ουδείς εκ των Alpha Bank, Joint Global Coordinators, Joint Bookrunners ή Co-Lead Managers έχει παράσχει την άδεια ούτε παρέχει την άδεια για την πραγματοποίηση προσφοράς μετοχών μέσω χρηματοπιστωτικών μεσολαβητών (financial intermediary), με την εξαίρεση προσφορών από τους Joint Global Coordinators, οι οποίες αποτελούν την τελική τοποθέτηση της προσφοράς που περιγράφεται στο παρόν έγγραφο. Ουδείς εκ των Alpha Bank, Joint Global Coordinators, Joint Bookrunners ή Co-Lead Managers έχει παράσχει την άδεια ούτε παρέχει την άδεια για την πραγματοποίηση προσφοράς μετοχών υπό συνθήκες κατά τις οποίες υφίσταται υποχρέωση αυτών να δημοσιεύσουν ενημερωτικό δελτίο ή να εκδώσουν συμπλήρωμα ενημερωτικού δελτίου για την εν λόγω προσφορά. Οι Citigroup Global Markets Limited, J.P. Morgan Securities plc και Barclays Bank PLC, έκαστος εκ των οποίων έχει λάβει άδεια από την Prudential Regulation Authority και εποπτεύεται από την Financial Conduct Authority και την Prudential Regulation Authority, και άλλα μέλη της κοινοπραξίας για την προσφορά ενεργούν αποκλειστικά για την Alpha Bank και για κανέναν άλλο σε σχέση με την προτεινόμενη συναλλαγή. Δεν θα αντιμετωπίσουν οιοδήποτε άλλο πρόσωπο ως πελάτη τους σε σχέση με την προτεινόμενη συναλλαγή και δεν θα είναι υπεύθυνοι έναντι οιοδήποτε εκτός από την Alpha Bank για την παροχή της προστασίας που παρέχουν στους αντίστοιχους πελάτες τους, ούτε για την παροχή συμβουλών σε σχέση με την προτεινόμενη συναλλαγή, το περιεχόμενο του παρόντος εγγράφου ή οιαδήποτε άλλη συμφωνία στο πλαίσιο της συναλλαγής ή άλλο θέμα που αναφέρεται στο παρόν. Το περιεχόμενο της παρούσας ανακοίνωσης έχει συνταχθεί από την Alpha Bank, η οποία είναι αποκλειστικώς υπεύθυνη για αυτό. Ουδείς εκ των Citigroup Global Markets Limited, J.P. Morgan Securities plc, Barclays Bank PLC ή άλλο μέλος της κοινοπραξίας για την προσφορά ή οιοδήποτε εκ των αντίστοιχων διευθυντών, στελεχών, εργαζομένων, συμβούλων ή αντιπροσώπων τους αποδέχεται οποιαδήποτε ευθύνη ούτε προβαίνει σε οποιαδήποτε δήλωση ή διαβεβαίωση, ρητή ή σιωπηρή, ως προς το αληθές, την ακρίβεια ή την πληρότητα των πληροφοριών της παρούσας ανακοίνωσης (ούτε για το εάν οιαδήποτε πληροφορία έχει παραλειφθεί από την ανακοίνωση) ή οποιαδήποτε άλλη πληροφορία σχετικής με την Alpha Bank, την θυγατρική της ή συνδεδεμένες με αυτή εταιρείες, είτε γραπτή, προφορική ή δια οπτικών ή ηλεκτρονικών μέσων, και με οποιονδήποτε τρόπο μεταδοθείσα ή παρασχεθείσα ή για οιαδήποτε απώλεια, η οποία προκλήθηκε με οποιονδήποτε τρόπο από τη χρήση της παρούσας ανακοίνωσης ή του περιεχομένου της ή άλλως σε σχέση με αυτά. Σε σχέση με την προσφορά των μετοχών, οι Citigroup Global Markets Limited, J.P. Morgan Securities plc, Barclays Bank PLC, άλλα μέλη της κοινοπραξίας για την προσφορά και οποιαδήποτε από τις συνδεδεμένες με αυτούς εταιρείες, ενδέχεται να αναλάβουν μέρος των μετοχών της προσφοράς στο όνομα και για λογαριασμό τους και υπό αυτή την ιδιότητα να διακρατήσουν, αγοράσουν, πωλήσουν, προσφέρουν προς πώληση για τους ίδιους λογαριασμούς τους με τέτοιες μετοχές και άλλους τίτλους της Alpha Bank ή σχετικές επενδύσεις σε σχέση με την προσφορά ή άλλως. Αντιστοίχως, αναφορές που περιέχονται στο διεθνές έγγραφο προσφοράς (international offering memorandum) το οποίο θα εκδοθεί από την Alpha Bank σε σχέση με την προσφορά (το «Διεθνές Έγγραφο Προσφοράς») σε μετοχές που εκδίδονται, προσφέρονται, καλύπτονται, τοποθετούνται ή άλλως αποτελούν αντικείμενο διαπραγμάτευσης θα πρέπει να θεωρείται ότι περιλαμβάνει οποιαδήποτε έκδοση ή προσφορά προς, ή κάλυψη, απόκτηση, τοποθέτηση ή διαπραγμάτευση από τις Citigroup Global Markets Limited, J.P. Morgan Securities plc, Barclays Bank PLC, άλλα μέλη της κοινοπραξίας για την προσφορά και οποιαδήποτε από τις συνδεδεμένες με αυτούς εταιρείες, οι οποίοι ενεργούν ως επενδυτές για ίδιο λογαριασμό. Οι Citigroup Global Markets Limited, J.P. Morgan Securities plc, Barclays Bank PLC και τα άλλα μέλη της κοινοπραξίας για την προσφορά δεν προτίθενται να ανακοινώσουν την έκταση της εν λόγω επένδυσης ή των συναλλαγών εκτός αν έχουν νομική ή κανονιστική υποχρέωση να το πράξουν. Οιαδήποτε αγορά μετοχών Alpha Bank κατά την προσφορά θα πρέπει να γίνεται αποκλειστικά επί τη βάση πληροφοριών που περιέχονται στο τελικό Διεθνές Έγγραφο Προσφοράς. Ουδείς δύναται ή πρέπει να στηρίζεται για οιοδήποτε σκοπό στις πληροφορίες που περιέχονται στην παρούσα ανακοίνωση ή στην πληρότητα, την ακρίβεια και το δίκαιο αυτών. Οι πληροφορίες της παρούσας ανακοίνωσης ενδέχεται να αλλάξουν. Η πραγματοποίηση επένδυσης η οποία σχετίζεται με την παρούσα ανακοίνωση ενδέχεται να εκθέσει έναν επενδυτή σε σημαντικό κίνδυνο απώλειας του συνόλου του επενδυθέντος ποσού. Πρόσωπα που εξετάζουν την πραγματοποίηση τέτοιων επενδύσεων πρέπει να συμβουλευτούν ένα πρόσωπο με άδεια για την παροχή συμβουλών για τέτοιου είδους επενδύσεις. Η παρούσα ανακοίνωση δεν αποτελεί σύσταση σχετική με την προσφορά. Η αξία των μετοχών ενδέχεται να αυξηθεί ή να μειωθεί. Πιθανοί επενδυτές θα πρέπει να συμβουλευτούν έναν επαγγελματία σύμβουλο ως προς την καταλληλότητα της προσφοράς για το σχετικό πρόσωπο.

#### **LAVIPHARM A.E.**

##### **Ανακοίνωση**

Πολυετή συμφωνία συνεργασίας υπέγραψε η Lavipharm με τον πολυεθνικό Όμιλο Valeant. Η συμφωνία αφορά στην αποκλειστική προώθηση, διανομή και πώληση, στην Ελλάδα και την Κύπρο, όλων των φαρμακοτεχνικών μορφών του γνωστού και καταξιωμένου αναλγητικού Algon® της Lavipharm, από τη Valeant/PharmaSwiss Hellas, ελληνική θυγατρική του Ομίλου Valeant. Μετά την υπογραφή της συμφωνίας, η Αναπληρωτής Διευθύνουσα Σύμβουλος της Lavipharm κα Τάνια Βρανοπούλου τόνισε: «Στο πλαίσιο της στρατηγικής μας απόφασης να επικεντρωθούμε στον τομέα των διαδερμικών συστημάτων χορήγησης φαρμάκων, όπου η Lavipharm κατέχει παραδοσιακά ανταγωνιστικό πλεονέκτημα και ισχυρή παρουσία διεθνώς, η συνεργασία μας με τη Valeant για το Algon® ισχυροποιεί τη θέση μας στο χώρο των ΟΤΚ και ιδιαίτερα σε αυτόν των αναλγητικών. Η πολυετής εμπειρία στο συγκεκριμένο τομέα της Valeant PharmaSwiss Hellas, μιας δυναμικής και επιτυχημένης φαρμακευτικής εταιρείας, αποτέλεσαν τους πυλώνες για την υπογραφή της



συμφωνίας». «Με στόχο την περαιτέρω ενίσχυση του χαρτοφυλακίου των μη συνταγογραφούμενων προϊόντων μας με ένα καταξιωμένο και με άριστο φαρμακοδυναμικό αποτέλεσμα προϊόν, είμαστε ιδιαίτερα ικανοποιημένοι που προχωρήσαμε στη συμφωνία με τη Lavipharm για την προώθηση και διανομή του Algon®, ενός αναλγητικού με ιστορία, ποιότητα και πιστούς καταναλωτές στην ελληνική αγορά αλλά κυρίως ενός αναλγητικού με λαμπρό μέλλον. Η ανάληψη της διανομής, προώθησης και πώλησης του Algon® και η σταδιακή κυκλοφορία των νέων συμπληρωματικών του μορφών, αποτέλεσμα των ερευνητικών εργασιών της Lavipharm, θα συμβάλλουν σε μια δυναμική ανάπτυξη και σε μια σημαντική και αμοιβαία επωφελέη συνεργασία» σχολίασε ο Γενικός Διευθυντής της Valeant/ PharmaSwiss Hellas Ελλάδας Κύπρου Μάλτας, κ. Ιάκωβος Μιχαλίτσης.

#### **ΑΙΟΛΙΚΗ Α.Ε.Ε.Χ.**

##### **Ανακοίνωση**

Η Εταιρεία ΑΙΟΛΙΚΗ Α.Ε.Ε.Χ. ενημερώνει τους κ.κ. Μετόχους ότι στις 31 Δεκεμβρίου 2015 εκπνέει η πενταετής προθεσμία για την είσπραξη του μερίσματος που αφορά στην εταιρική χρήση 2009. Οι κ.κ. Μέτοχοι της Εταιρείας που δικαιούνται το μερίσμα της χρήσης 2009 και οι οποίοι για οποιονδήποτε λόγο δεν το έχουν εισπράξει, παρακαλούνται να προβούν στην είσπραξή του, πριν την ως άνω ημερομηνία (31.12.2015). Μετά την ως άνω ημερομηνία, η απαίτηση για το μερίσμα της εταιρικής χρήσης 2009 που δεν θα έχει εισπραχθεί από τους δικαιούχους, θα παραγραφεί υπέρ του Ελληνικού Δημοσίου, σύμφωνα με την κείμενη νομοθεσία. Για περισσότερες πληροφορίες οι κ.κ. Μέτοχοι, μπορούν να απευθύνονται τις εργάσιμες ημέρες και ώρες στην Υπηρεσία Εξυπηρέτησης Μετόχων της Εταιρείας (τηλ. 210 7243900 κα Παππά Γεωργία).

#### **ΙΚΤΙΝΟΣ ΕΛΛΑΣ Α.Ε. - ΕΛΛΗΝΙΚΗ ΒΙΟΜΗΧΑΝΙΑ ΜΑΡΜΑΡΩΝ**

##### **Ανακοίνωση**

Η Εταιρεία ΙΚΤΙΝΟΣ ΕΛΛΑΣ Α.Ε. ανακοινώνει ότι, βάσει των σχετικών αποφάσεων της Έκτακτης Γενικής Συνέλευσης των Μετόχων της 28.5.2015, προέβη μέσω του μέλους του Χ.Α. EUROXX Χρηματιστηριακή Α.Ε.Π.Ε.Υ. σε αγορά ιδίων μετοχών. Στις 10.11.2015 η Εταιρεία αγόρασε με μέση τιμή κτήσης 1,09 ευρώ ανά μετοχή, 400 μετοχές αξίας ευρώ 436,00.

#### **F.H.L. Η. ΚΥΡΙΑΚΙΔΗΣ ΜΑΡΜΑΡΑ - ΓΡΑΝΙΤΕΣ Α.Β.Ε.Ε.**

##### **Αγορά Ιδίων Μετοχών**

Η F.H.L. Η. ΚΥΡΙΑΚΙΔΗΣ ΜΑΡΜΑΡΑ ΓΡΑΝΙΤΕΣ Α.Β.Ε.Ε. (η Εταιρεία) ενημερώνει το επενδυτικό κοινό ότι σε εκτέλεση της από 03.12.2014 απόφασης της Έκτακτης Γενικής Συνέλευσης των Μετόχων της Εταιρείας, προέβη σε αγορά ιδίων μετοχών, και συγκεκριμένα στις 10.11.2015 αγοράστηκαν 319 μετοχές, με μέση τιμή κτήσης 2,2951 ευρώ ανά μετοχή και συνολική αξίας 738,53 ευρώ. Οι αγορές ιδίων μετοχών πραγματοποιούνται μέσω του μέλους του Χρηματιστηρίου Αθηνών ΕΠΕΝΔΥΤΙΚΗ ΤΡΑΠΕΖΑ ΕΛΛΑΔΟΣ Α.Ε.

#### **LAMDA DEVELOPMENT A.E.**

##### **Αγορά Ιδίων Μετοχών**

Η LAMDA Development S.A. (η «Εταιρεία») σε εφαρμογή του άρθρου 4 παρ. 4 του υπ' αριθμ. 2273/2003 Κανονισμού της Επιτροπής των Ευρωπαϊκών Κοινοτήτων ανακοινώνει ότι, σύμφωνα με το άρθρο 16 του Κ.Ν. 2190/1920 όπως τροποποιήθηκε και ισχύει και σε εκτέλεση σχετικών αποφάσεων της Ετήσιας Τακτικής Γενικής Συνέλευσης των Μετόχων και του Διοικητικού της Συμβουλίου (συνεδριάσεις της 16.06.2015), προέβη μέσω του μέλους του Χ.Α. Eurobank Equities Α.Ε.Π.Ε.Υ., σε αγορά ιδίων μετοχών, ως ακολούθως: Στις 10 Νοεμβρίου 2015 η Εταιρεία αγόρασε, με μέση τιμή κτήσης € 4,25 ανά μετοχή, 2.900 μετοχές, συνολικής αξίας € 12.332,00.

#### **A.G.E.T. ΗΡΑΚΛΗΣ**

##### **Ανακοίνωση**

ΥΠΟΧΡΕΩΤΙΚΗ ΔΗΜΟΣΙΑ ΠΡΟΤΑΣΗ ΤΗΣ ΕΤΑΙΡΕΙΑΣ «LAFARGE CEMENTOS SAU» ΠΡΟΣ ΤΟΥΣ ΜΕΤΟΧΟΥΣ ΤΗΣ ΕΤΑΙΡΕΙΑΣ «ΑΝΩΝΥΜΟΣ ΓΕΝΙΚΗ ΕΤΑΙΡΙΑ ΤΣΙΜΕΝΤΩΝ ΗΡΑΚΛΗΣ» ΓΙΑ ΤΗΝ ΑΠΟΚΤΗΣΗ ΤΟΥ ΣΥΝΟΛΟΥ ΤΩΝ ΚΟΙΝΩΝ ΟΝΟΜΑΣΤΙΚΩΝ ΜΕΤΑ ΨΗΦΟΥ ΜΕΤΟΧΩΝ ΤΗΣ ΕΤΑΙΡΕΙΑΣ «ΑΝΩΝΥΜΟΣ ΓΕΝΙΚΗ ΕΤΑΙΡΙΑ ΤΣΙΜΕΝΤΩΝ ΗΡΑΚΛΗΣ» ΣΤΗΝ ΤΙΜΗ ΤΩΝ 1,23 ΕΥΡΩ ΤΟΙΣ ΜΕΤΡΗΤΟΙΣ ΑΝΑ ΜΕΤΟΧΗ (σύμφωνα με το Ν. 3461/2006). Ανακοινώνεται ότι, την 6η Νοεμβρίου 2015 (η «Ημερομηνία του Πληροφοριακού Δελτίου»), το Διοικητικό Συμβούλιο της Επιτροπής Κεφαλαιαγοράς ενέκρινε, σύμφωνα με το αρ. 11 παρ. 4 του Ν. 3461/2006 (ο «Νόμος»), όπως ισχύει, το πληροφοριακό δελτίο (το «Πληροφοριακό Δελτίο») της υποχρεωτικής δημόσιας πρότασης (η «Δημόσια Πρόταση»), που η εταιρεία με την επωνυμία «LAFARGE CEMENTOS SAU» (ο «Προτείνων») υπέβαλλε την 30η Ιουλίου 2015 (η «Ημερομηνία της Δημόσιας Πρότασης») προς τους μετόχους της εταιρείας «ΑΝΩΝΥΜΟΣ ΓΕΝΙΚΗ ΕΤΑΙΡΙΑ ΤΣΙΜΕΝΤΩΝ ΗΡΑΚΛΗΣ» (η «Εταιρεία» ή η «ΗΡΑΚΛΗΣ»). 1. ΔΙΑΘΕΣΗ ΤΟΥ ΠΛΗΡΟΦΟΡΙΑΚΟΥ ΔΕΛΤΙΟΥ - Το Πληροφοριακό Δελτίο, ως εγκρίθηκε από την Επιτροπή Κεφαλαιαγοράς (η «ΕΚ»), καθώς και οι δηλώσεις αποδοχής της Δημόσιας Πρότασης, θα διατίθενται δωρεάν σε έντυπη μορφή, κατά τις εργάσιμες ημέρες και ώρες, σε όλα τα εν Ελλάδι υποκαταστήματα της τράπεζας «Eurobank Ergasias Α.Ε.» (ο «Διαχειριστής»), από την Τετάρτη, 11 Νοεμβρίου 2015 και καθ' όλη τη διάρκεια της Περιόδου Αποδοχής της Δημόσιας Πρότασης (ως ακολούθως ορίζεται). Επίσης, οι μέτοχοι θα μπορούν από την 11η Νοεμβρίου 2015 και καθ' όλη τη διάρκεια της Περιόδου Αποδοχής της Δημόσιας Πρότασης, να λαμβάνουν αντίγραφα του Πληροφοριακού Δελτίου και από τα γραφεία του Προτείνοντος στη διεύθυνση Λεωφόρος C-17, 2.947ο χλμ., Montcada I Reixas, Βαρκελώνη, Ισπανία. Επίσης, το Πληροφοριακό Δελτίο θα είναι διαθέσιμο σε ηλεκτρονική μορφή και στο διαδικτυακό τόπο του Προτείνοντος (<http://www.lafarge.com.es/>) και του συμβούλου του Προτείνοντος, ήτοι της εταιρείας με την επωνυμία «BNP Paribas S.A.» (ο «Σύμβουλος») (<http://securities.bnpparibas.com/contact-us/our-offices.html>, σελίδα "Greece"). 2. ΑΝΤΙΚΕΙΜΕΝΟ ΔΗΜΟΣΙΑΣ ΠΡΟΤΑΣΗΣ - Την 11η Μαΐου 2015 η εταιρεία Holcim Ltd υπέβαλε δημόσια πρόταση ανταλλαγής για τις μετοχές της εταιρείας Lafarge S.A. η οποία ήταν κατά την ημερομηνία αυτή η απώτατη μητρική επιχείρηση της Εταιρείας. Μετά την ολοκλήρωση της ανωτέρω δημόσιας πρότασης ανταλλαγής, η Holcim Ltd απέκτησε την 10η Ιουλίου 2015 ποσοστό 87,46% του μετοχικού κεφαλαίου της Lafarge S.A. και την ίδια ημερομηνία, η Holcim Ltd τροποποίησε την επωνυμία της σε LafargeHolcim Ltd. Με τον τρόπο αυτό, η LafargeHolcim Ltd κατέστη την 10η Ιουλίου 2015 ο ελέγχων μέτοχος της Lafarge S.A. Η δημόσια πρόταση ανταλλαγής συνεχίστηκε από την 15η Ιουλίου μέχρι την 28η Ιουλίου 2015 και κατόπιν ολοκλήρωσης της διαδικασίας υποχρεωτικής εξαγοράς (squeeze-out) την 23η Οκτωβρίου 2015, η LafargeHolcim Ltd απέκτησε το 100% των μετοχών της Lafarge S.A. Συνεπεία των ανωτέρω, η LafargeHolcim Ltd κατέστη κατά την 10η Ιουλίου 2015 έμμεσος κύριος 63.253.403 μετοχών της ΗΡΑΚΛΗΣ (οι «Μετοχές») που αντιπροσωπεύουν ποσοστό 88,99% του συνόλου των δικαιωμάτων ψήφου και ως εκ τούτου, απώτατη μητρική εταιρεία της ΗΡΑΚΛΗΣ. Διευκρινίζεται ότι ο Προτείνων ανήκει στον όμιλο εταιρειών LafargeHolcim και υπέβαλε τη Δημόσια Πρόταση κατόπιν σχετικής υποχρέωσης που βαρύνει την απώτατη μητρική επιχείρηση, ήτοι τη LafargeHolcim, η οποία ενεργεί συντονισμένα με τον Προτείνοντα. Ο Προτείνων ξεκίνησε νόμιμα τη διαδικασία της Δημόσιας Πρότασης κατά την Ημερομηνία της Δημόσιας Πρότασης. Σημειώνεται ότι από τη 10η Ιουλίου 2015 έως την Ημερομηνία του Πληροφοριακού Δελτίου δεν έχουν επέλθει

άλλες μεταβολές ως προς τον έλεγχο των Μετοχών και δικαιωμάτων ψήφου από την άμεση μέτοχο της Εταιρείας, ήτοι τον Προτείνοντα, ή τον έμμεσο έλεγχο των Μετοχών και δικαιωμάτων ψήφου από άλλα νομικά πρόσωπα που ελέγχονται από τη LafargeHolcim Ltd. Ειδικότερα, κατά την Ημερομηνία της Δημόσιας Πρότασης και την Ημερομηνία του Πληροφοριακού Δελτίου, οι μετοχές που αποτελούν αντικείμενο της Δημόσιας Πρότασης ανέρχονται σε 7.829.304 μετοχές (οι «Μετοχές της Δημόσιας Πρότασης»), οι οποίες αντιπροσωπεύουν ποσοστό 11,01% των δικαιωμάτων ψήφου της Εταιρείας. Ο Προτείνων δεν προτίθεται να αποκτήσει επιπλέον μετοχές της Εταιρείας, μέσω του Χ.Α. ή με οποιονδήποτε άλλο τρόπο, κατά το διάστημα από την υποβολή της Δημόσιας Πρότασης μέχρι και τη λήξη της Περιόδου Αποδοχής της Δημόσιας Πρότασης, όπως η τελευταία ορίζεται κατωτέρω. 3. ΠΕΡΙΟΔΟΣ ΑΠΟΔΟΧΗΣ - Η περίοδος αποδοχής της Δημόσιας Πρότασης θα αρχίσει την Τετάρτη, 11 Νοεμβρίου 2015 και λήγει την Παρασκευή, 11 Δεκεμβρίου 2015 (η «Περίοδος Αποδοχής της Δημόσιας Πρότασης»), με το τέλος του ωραρίου λειτουργίας των τραπεζών που λειτουργούν στην Ελλάδα. 4. ΠΡΟΣΦΕΡΟΜΕΝΟ ΤΙΜΗΜΑ - Σύμφωνα με το άρθρο 9 του Νόμου, ο Προτείνων θα καταβάλει το ποσό των 1,23 Ευρώ για κάθε Μετοχή της Δημόσιας Πρότασης για την οποία η Δημόσια Πρόταση γίνεται νομίμως και εγκύρως αποδεκτή (το «Προσφερόμενο Τίμημα»). Το Προσφερόμενο Τίμημα είναι δίκαιο και εύλογο, σύμφωνα με το άρθρο 9, παράγραφος 4 του Νόμου, όπως αναλύεται ειδικότερα στην ενότητα 2.12 του Πληροφοριακού Δελτίου. Σημειώνεται ότι, από το καταβλητέο προς τους αποδεχόμενους μετόχους Προσφερόμενο Τίμημα θα αφαιρεθεί το ποσό που αντιστοιχεί στο φόρο εξωχρηματοπιστηριακής μεταβίβασης, ο οποίος σήμερα ανέρχεται σε 0,20% και υπολογίζεται επί της αξίας της εξωχρηματοπιστηριακής συναλλαγής για τη μεταβίβαση των μεταβιβαζόμενων μετοχών στον Προτείνοντα. Ο Προτείνων θα αναλάβει την καταβολή των δικαιωμάτων υπέρ της ΕΛ.Κ.Α.Τ. ύψους 0,08% επί της αξίας μεταβίβασης, η οποία υπολογίζεται ως το γινόμενο των Μεταβιβαζόμενων Μετοχών επί τη μεγαλύτερη από τις εξής τιμές: του Προσφερόμενου Τιμήματος και της τιμής κλεισίματος της Μετοχής στο Χ.Α. την προηγούμενη εργάσιμη ημέρα της υποβολής των απαραίτητων εγγράφων του άρθρου 46 του Κανονισμού Συστήματος Αυλων Τίτλων και με ελάχιστη χρέωση ποσού ίσου με το μικρότερο μεταξύ των 20 Ευρώ και του 20% επί της αξίας μεταβίβασης για κάθε μέτοχο, ο οποίος θα αποδεχθεί εγκύρως τη Δημόσια Πρόταση (ο «Αποδεχόμενος Μέτοχος»), σύμφωνα με το άρθρο 7 της κωδικοποιημένης απόφασης 1/223/28.1.2014 του Διοικητικού Συμβουλίου της ΕΛ.Κ.Α.Τ., όπως ισχύει. 5. ΔΙΑΔΙΚΑΣΙΑ ΑΠΟΔΟΧΗΣ ΤΗΣ ΔΗΜΟΣΙΑΣ ΠΡΟΤΑΣΗΣ - Οι Αποδεχόμενοι Μέτοχοι θα πρέπει να συμπληρώσουν και να καταθέσουν δήλωση αποδοχής της Δημόσιας Πρότασης (η «Δήλωση Αποδοχής») σε οποιοδήποτε υποκατάστημα του Διαχειριστή στην Ελλάδα. Οι Αποδεχόμενοι Μέτοχοι δύνανται επίσης να εξουσιοδοτήσουν τον Αρχικό Χειριστή του Λογαριασμού Μετοχών τους στο Σ.Α.Τ. (όπως ορίζεται στον Κανονισμό Σ.Α.Τ.), ώστε να προβεί σε όλες τις απαραίτητες ενέργειες για την αποδοχή της Δημόσιας Πρότασης στο όνομα και για λογαριασμό τους. Αντίτυπα της Δήλωσης Αποδοχής θα διατίθενται από τα υποκαταστήματα του Διαχειριστή κατά τις εργάσιμες ημέρες και ώρες καθόλη τη διάρκεια της Περιόδου Αποδοχής. Η διαδικασία αποδοχής αναλύεται στην παράγραφο 2.16 του Πληροφοριακού Δελτίου. 6. ΟΛΟΚΛΗΡΩΣΗ ΤΗΣ ΔΗΜΟΣΙΑΣ ΠΡΟΤΑΣΗΣ - Τα αποτελέσματα της Δημόσιας Πρότασης θα ανακοινωθούν εντός δύο (2) εργάσιμων ημερών από τη λήξη της Περιόδου Αποδοχής, στο Ημερήσιο Δελτίο Τιμών, στην ιστοσελίδα του Χ.Α., και στην ιστοσελίδα του Προτείνοντος, σύμφωνα με το άρθρο 23 του Νόμου, ήτοι μέχρι και την 15η Δεκεμβρίου 2015. Η μεταβίβαση των προσφερόμενων μετοχών στον Προτείνοντα και η καταβολή του Προσφερόμενου Τιμήματος προς τους Αποδεχόμενους Μετόχους θα διενεργηθεί εντός τριών (3) εργάσιμων ημερών από την ανακοίνωση των αποτελεσμάτων της Δημόσιας Πρότασης, ήτοι μέχρι την 18η Δεκεμβρίου 2015. 7. ΣΗΜΕΙΩΣΕΙΣ - Εφόσον κατά την ολοκλήρωση της Δημόσιας Πρότασης, ο Προτείνων και τα πρόσωπα που ενεργούν συντονισμένα με τον Προτείνοντα κατέχουν, άμεσα και έμμεσα, μετοχές που αντιπροσωπεύουν ποσοστό τουλάχιστον 90% του συνόλου των δικαιωμάτων ψήφου της Εταιρείας, ο Προτείνων θα ασκήσει το δικαίωμα εξαγοράς σύμφωνα με το άρθρο 27 του Νόμου (squeeze-out) και την απόφαση 1/644/22.04.2013 του Διοικητικού Συμβουλίου της ΕΚ (το «Δικαίωμα Εξαγοράς») και θα απαιτήσει τη μεταβίβαση σε αυτόν όλων των υπόλοιπων μετοχών της ΗΡΑΚΛΗΣ. Μετά την ολοκλήρωση της διαδικασίας άσκησης του Δικαιώματος Εξαγοράς, ο Προτείνων θα συγκαλέσει γενική συνέλευση των μετόχων της Εταιρείας, προκειμένου αυτή να εγκρίνει τη διαγραφή των μετοχών της Εταιρείας από το Χ.Α. και ακολούθως θα προβεί σε αίτηση στην ΕΚ για τη διαγραφή των μετοχών της Εταιρείας από το Χ.Α. Εφόσον δεν συντρέξουν οι προϋποθέσεις του άρθρου 27 του Νόμου και, συνεπώς, δεν δικαιούται να ασκήσει το Δικαίωμα Εξαγοράς, ο Προτείνων δε θα επιδιώξει τη διαγραφή των μετοχών από το Χ.Α. Η παρούσα ανακοίνωση δεν υποκαθιστά το πλήρες κείμενο του εγκριθέντος Πληροφοριακού Δελτίου, στο οποίο οι ενδιαφερόμενοι θα πρέπει να ανατρέχουν και να αναγιγνώσκουν προσεκτικά πριν τη λήψη οποιασδήποτε επενδυτικής απόφασης σχετικά με τη Δημόσια Πρόταση. Η Δημόσια Πρόταση απευθύνεται μόνο προς τα πρόσωπα στα οποία μπορεί νομίμως να απευθυνθεί και γίνεται μόνον σε χώρες στις οποίες μπορεί νομίμως να γίνει. Υποβολή της Δημόσιας Πρότασης σε πρόσωπα που είναι υπήκοοι, κάτοικοι ή έχουν τη διαμονή τους σε χώρα εκτός Ελλάδος ή σε αντιπροσώπους ή θεματοφύλακες ή εμπιστευματοδόχους μετοχών που ανήκουν σε πρόσωπα εκτός Ελλάδος, θεωρείται ότι λαμβάνει χώρα μόνον εφόσον είναι σύμφωνη με τη νομοθεσία των κρατών αυτών. Πρόσωπο που τυχόν λάβει αντίγραφο του παρόντος Πληροφοριακού Δελτίου και/ή της Δήλωσης Αποδοχής σε οποιαδήποτε χώρα εκτός Ελλάδος δεν πρέπει να θεωρήσει ότι του απευθύνεται πρόσκληση ή πρόταση, και σε καμία περίπτωση δεν πρέπει να κάνει χρήση αυτής της Δήλωσης Αποδοχής εάν, στην αντίστοιχη χώρα, είτε η ανωτέρω πρόσκληση ή πρόταση δεν δύναται να υποβληθεί νόμιμα στο πρόσωπο αυτό, είτε η Δήλωση Αποδοχής δεν δύναται να χρησιμοποιηθεί νόμιμα χωρίς να παραβιάζονται οποιοσδήποτε σχετικές νομοθετικές διατάξεις. Στις περιπτώσεις αυτές, το παρόν Πληροφοριακό Δελτίο και/ή η Δήλωση Αποδοχής θεωρούνται ως μη αποσταλθέντα. Κάθε πρόσωπο εκτός Ελλάδος που επιθυμεί να αποδεχθεί τη Δημόσια Πρόταση φέρει την ευθύνη να πληροφορηθεί και να συμμορφωθεί πλήρως προς τη νομοθεσία της σχετικής χώρας σε σχέση με τη Δημόσια Πρόταση. Όποιο πρόσωπο εκτός Ελλάδος έχει αμφιβολίες αναφορικά με το νομικό καθεστώς που διέπει το παρόν, οφείλει να συμβουλευθεί επαγγελματία σύμβουλο. Συγκεκριμένα, η παρούσα Δημόσια Πρόταση δεν απευθύνεται με κανέναν τρόπο ή μορφή (έγγραφο ή άλλως), άμεσα ή έμμεσα, εντός ή προς οποιαδήποτε χώρα σύμφωνα με τους νόμους της οποίας η διενέργεια της Δημόσιας Πρότασης ή η ταχυδρόμηση ή διανομή του Πληροφοριακού Δελτίου είναι παράνομη ή συνιστά παραβίαση οποιασδήποτε εφαρμοστέας νομοθεσίας, κανόνα ή κανονισμού («Εξαιρούμενη Χώρα») ή σε κανένα πρόσωπο συνδεδεμένο με Εξαιρούμενη Χώρα. Για το λόγο αυτό, απαγορεύεται η αποστολή, διανομή, ταχυδρόμηση ή με οποιονδήποτε άλλο τρόπο προώθηση αντιγράφων ή αντιτύπων του παρόντος Πληροφοριακού Δελτίου και κάθε σχετικού με τη Δημόσια Πρόταση εγγράφου ή άλλου υλικού από οποιοδήποτε πρόσωπο προς ή από τις Εξαιρούμενες Χώρες.

## COCA-COLA HBC AG Ανακοίνωση

Zug, Switzerland – 11 November 2015 – Further to the announcement made by Coca-Cola HBC AG (“Company”) on 24 June 2015 of a share repurchase programme, the Company announces in conformity with Listing Rule 12.4.6R that on 10 November 2015, it purchased 42,371 of its ordinary shares of 6.70 CHF each at an average price of 1,525.28 pence per share (minimum price of 1,513.00 pence and maximum price of 1,540.00 pence). The repurchased ordinary shares will be cancelled upon receiving approval from the Company’s shareholders and subsequent implementation of a capital decrease. Until such approval is obtained, the repurchased

ordinary shares will be held in treasury. As at 10 November 2015, Coca-Cola HBC's issued share capital consisted of 368,019,009 ordinary shares, of which 1,697,296 ordinary shares are held by Coca-Cola HBC AG (including the repurchased shares) and 3,430,135 ordinary shares are held by its subsidiary, Coca-Cola HBC Services MEPE, in treasury. Since announcing the share repurchase programme on 24 June 2015, the Company has purchased 1,682,371 of its ordinary shares.

#### **ΕΛΓΕΚΑ Α.Ε. Ανακοίνωση**

Σε εφαρμογή των διατάξεων της παραγράφου 4.1.3.1. του Κανονισμού του Χρηματιστηρίου Αθηνών και του άρθρου 10 παρ. 1 του Ν. 3340/2005 της Επιτροπής Κεφαλαιαγοράς, η εταιρία μας, «ΕΛΓΕΚΑ Α.Ε.», ενημερώνει το επενδυτικό κοινό και τους μετόχους της ότι ολοκληρώθηκε ο τακτικός φορολογικός έλεγχος της χρήσης 2007, που διενεργήθηκε από το Κέντρο Ελέγχου Μεγάλων Επιχειρήσεων («Κ.Ε.ΜΕ.ΕΠ.»). Από τον έλεγχο αυτό προέκυψαν καταβλητέοι φόροι και προσαυξήσεις συνολικού ύψους 205.487,04 ευρώ, ήτοι ποσά 93.403,20 ευρώ και 112.083,84 ευρώ αντίστοιχα, και με δεδομένο ότι για την εν λόγω χρήση η Εταιρία είχε σχηματίσει σχετική πρόβλεψη σε προηγούμενες χρήσεις, το ποσό που θα επιβαρύνει τα αποτελέσματα της χρήσης 2015 ανέρχεται σε 132.927,04 ευρώ. Μετά τον τελευταίο φορολογικό έλεγχο της χρήσης 2007, οι μόνες ανέλεγκτες χρήσεις της Εταιρίας μας είναι οι χρήσεις 2008, 2009 και 2010.

#### **ΤΕΡΝΑ ΕΝΕΡΓΕΙΑΚΗ Α.Β.Ε.Τ.Ε. Αγορά Ιδίων Μετοχών**

Η ΤΕΡΝΑ ΕΝΕΡΓΕΙΑΚΗ Α.Β.Ε.Τ.Ε. κατ' εφαρμογή του άρθρου 4 παρ. 4 του υπ' αριθμ. 2273/2003 Κανονισμού της Επιτροπής των Ευρωπαϊκών Κοινοτήτων, γνωστοποιεί στο Επενδυτικό Κοινό ότι, σύμφωνα με το άρθρο 16 του ΚΝ 2190/20 όπως τροποποιήθηκε και ισχύει και σε εκτέλεση της από 29/4/2014 απόφασης της Τακτικής Γενικής Συνέλευσης των Μετόχων της Εταιρείας και της από 30/4/2014 απόφασης του Δ.Σ., προέβη την 10/11/2015 μέσω του μέλους του Χ.Α. ΒΕΤΑ ΑΧΕΠΕΥ, σε αγορά 4.000 ιδίων μετοχών με μέση τιμή κτήσης 2,7698 ευρώ ανά μετοχή και συνολική αξία συναλλαγής 11.079,05 ευρώ.

#### **ΜΙΝΩΙΚΕΣ ΓΡΑΜΜΕΣ Α.Ν.Ε. Ανακοίνωση**

Οι Μινωικές Γραμμές Α.Ν.Ε. ανακοινώνουν ότι η εταιρεία (Grimaldi Euromed S.p.A) συνδεόμενο νομικό πρόσωπο με τον Πρόεδρο του Διοικητικού Συμβουλίου της Εταιρείας Emanuele G. Grimaldi (υπόχρεο πρόσωπο με βάση το άρθρο 13 του Ν.3340/2005), προέβη στις 05/11/2015 σε αγορά 25 κοινών ονομαστικών μετοχών των Μινωικών Γραμμών συνολικής αξίας € 50,00. Η παρούσα γίνεται σύμφωνα με το Ν.3556/2007 (άρθρο 3, (ιστ), (ββ), και άρθρο 21) και σε συνδυασμό με το άρθρο 11 της απόφασης 1/434/3.7.2007 της Επιτροπής Κεφαλαιαγοράς.

#### **ΕΛΛΗΝΙΚΑ ΧΡΗΜΑΤΙΣΤΗΡΙΑ - ΧΡΗΜΑΤΙΣΤΗΡΙΟ ΑΘΗΝΩΝ Α.Ε. ΣΥΜΜΕΤΟΧΩΝ Ανακοίνωση**

Η Εταιρία Ελληνικά Χρηματιστήρια-Χρηματιστήριο Αθηνών Α.Ε. Συμμετοχών (ATHEX) ανακοινώνει με βάση τους ν. 3556/2007 και 3606/2007 ότι η Eurobank Equities Α.Ε.Π.Ε.Υ. την ενημέρωσε ότι πραγματοποίησε τις εξής συναλλαγές:

α/α	Ημερομηνία γνωστοποίησης στην ATHEX	Ημερομηνία συναλλαγής	Είδος συναλ.	Ποσότητα	Χρηματοπιστωτικό μέσο	Συνολική αξία (ευρώ)
1	09/11/2015	06/11/2015	Πώληση	700	Μετοχές ΕΧΑΕ (κο)	3.714,00
2	09/11/2015	06/11/2015	Αγορά	7	ΣΜΕ ΕΧΑΕ	3.710,00
3	10/11/2015	09/11/2015	Αγορά	500	Μετοχές ΕΧΑΕ (κο)	2.620,00
4	10/11/2015	09/11/2015	Πώληση	5	ΣΜΕ ΕΧΑΕ	2.625,00

Η Eurobank Equities Α.Ε.Π.Ε.Υ. πραγματοποίησε τις ανωτέρω συναλλαγές λόγω της ειδικής διαπραγμάτευσης που έχει αναλάβει στην αγορά παραγώγων σε Συμβόλαια Μελλοντικής Εκπλήρωσης (ΣΜΕ) με υποκείμενο τίτλο την μετοχή της εταιρίας (σύμβολο μετοχής: ΕΧΑΕ). Η γνωστοποίηση εκ μέρους της Eurobank Equities Α.Ε.Π.Ε.Υ. προς την εταιρεία και ακολούθως από την εταιρεία προς τις αρχές της Κεφαλαιαγοράς, γίνεται επειδή ο κ. Κωνσταντίνος Βασιλείου είναι μη εκτελεστικό μέλος του Δ.Σ. της Eurobank Equities Α.Ε.Π.Ε.Υ., ενώ κατέχει ταυτόχρονα τη θέση του Μη Εκτελεστικού Μέλους του Δ.Σ. της ATHEX (υπόχρεο πρόσωπο με βάση το Ν.3340/2005).

#### **ΠΕΤΡΟΣ ΠΕΤΡΟΠΟΥΛΟΣ Α.Ε.Β.Ε. Αγορά Ιδίων Μετοχών**

Η Πέτρος Πετρόπουλος Α.Ε.Β.Ε. γνωστοποιεί στο επενδυτικό κοινό ότι σύμφωνα με το άρθρο 16 του ΚΝ 2190/20, όπως τροποποιήθηκε και ισχύει, και σύμφωνα με τους όρους του Κανονισμού 2273/2003 της Ευρωπαϊκής Επιτροπής και σε εκτέλεση της από 16/4/2014 απόφασης της Γενικής Συνέλευσης των Μετόχων της Εταιρίας και απόφασης του Διοικητικού Συμβουλίου με ημερομηνία 9/7/2014, προέβη την 10/11/2015 σε αγορά 524 Ιδίων Μετοχών της Εταιρίας μέσω της Alpha Finance με τιμή κτήσης 3,67 ευρώ ανά μετοχή και συνολική αξία 1.923,08 ευρώ.

#### **ΠΕΤΡΟΣ ΠΕΤΡΟΠΟΥΛΟΣ Α.Ε.Β.Ε. Δελτίο Τύπου**

Οι τιμολογηθείσες πωλήσεις του Ομίλου κατά την περίοδο 1 Ιανουαρίου -30 Σεπτεμβρίου αυξήθηκαν κατά 23% και ανήλθαν σε €57.189 εκ. (€46.475 εκ. το 2014). Το ΕΒΙΤΔΑ του Ομίλου αυξήθηκε κατά 40% και ανήλθε σε €4.291 εκ (€3.070 εκ το 2014). Τα κέρδη προ φόρων ανήλθαν σε €1.568 εκ έναντι €1.453 εκ το 2014, ενώ τα κέρδη μετά τους φόρους και τα δικαιώματα μειοψηφίας σε €0,740 εκ. έναντι €1.367 εκ. το αντίστοιχο διάστημα του 2014. Τα κέρδη έχουν επιβαρυνθεί εκτάκτως με το ποσό €1.156 εκ πρόσθετου ΦΠΑ, που επιβλήθηκε τυπολατρικά στην Εταιρία κατόπιν φορολογικού ελέγχου για τις χρήσεις 2008-2012, επί πλέον του ήδη καταβληθέντος κατά τις εν λόγω χρήσεις. Επομένως τα επαναλαμβανόμενα κέρδη μετά από φόρους και δικαιώματα μειοψηφίας είναι €1.896 αυξημένα κατά 39% έναντι €1.367 εκ το αντίστοιχο διάστημα του 2014. Ο καθαρός τραπεζικός δανεισμός μειώθηκε κατά 13,5% και ανήλθε σε €8.103 εκ (€9.368 εκ στις 31.12.2014). Τα ταμειακά διαθέσιμα αυξήθηκαν κατά 24% και ανήλθαν σε €16.524 εκ. (€13.312 εκ στις 31.12.2014). Ο δείκτης φερεγγυότητας του Ομίλου (καθαρή θέση ως % του συνόλου του ενεργητικού χωρίς τα μετρητά και ισοδύναμα) στις 30.9.2015 ήταν 59% (55% στις 31.12.2014).

**Συνοπτική Κατάσταση Αποτελεσμάτων Χρήσεως (σε χιλ. €).**

Ιαν - 30 Σεπτ.

Ποσά σε χιλ. €	2015	2014
<b>Συνολικές πωλήσεις</b>	<b>57.265</b>	<b>46.573</b>
Έμμεσες πωλήσεις	76	98
Τιμολογηθείσες πωλήσεις	57.189	46.475
Μικτά κέρδη	10.642	9.131
Άλλα έσοδα εκμετάλλευσης	1.151	1.113
Έξοδα διοικήσεως και πωλήσεων	(7.909)	(7.753)
Άλλα έξοδα εκμετάλλευσης	(255)	(32)
Λειτουργικά Κέρδη	3.629	2.459
Λοιποί Φόροι	(1.156)	0
Χρηματοοικονομικά έσοδα/ (έξοδα)	(905)	(1.006)
Αποσβέσεις που συμπεριλαμβάνονται στα λειτουργικά έξοδα	662	611
Κέρδη /(Ζημίες)προ Φόρων	1.568	1.453
Φόρος εισοδήματος	(828)	(85)
Καθαρά Κέρδη/(Ζημίες) μετά από Φόρους	740	1.368
Δικαιώματα Μειοψηφίας	0	0
Καθαρά Κέρδη /Ζημίες) μετά από Φόρους και Δικαιώματα Μειοψηφίας	740	1.368
Κέρδη/(Ζημίες) ανά Μετοχή	0,105	0,196

**Συνοπτικός Ισολογισμός (σε χιλ. €).**

Ποσά σε χιλ. €	30/9/2015	31/12/2014
<b>ΕΝΕΡΓΗΤΙΚΟ</b>		
Κυκλοφορούν		
Ταμειακά διαθέσιμα και ισοδύναμα	16.524	13.312
Πελάτες και λοιπές εμπορικές απαιτήσεις	13.738	14.824
Αποθέματα	7.720	8.301
Λοιπές απαιτήσεις	1.594	1.840
Μη Κυκλοφορούν		
Άυλα στοιχεία	1.963	2.091
Ενσώματα στοιχεία	27.058	27.265
Πελάτες & λοιπές μακροπρόθεσμες εμπορικές απαιτήσεις	1.365	1.882
Λοιπές μακροπρόθεσμες απαιτήσεις	1.644	1.837
<b>ΣΥΝΟΛΟ</b>	<b>71.606</b>	<b>71.352</b>
<b>ΠΑΘΗΤΙΚΟ</b>		
Βραχυπρόθεσμες τραπεζικές υποχρεώσεις	19.627	12.881
Εμπορικοί πιστωτές	11.719	14.406
Μακροπρόθεσμες τραπεζικές υποχρεώσεις	5.000	9.800
Λοιπές μακροπρόθεσμες υποχρεώσεις	2.991	2.115
<b>Ίδια Κεφάλαια</b>	<b>32.269</b>	<b>32.150</b>

Η Πέτρος Πετρόπουλος Α.Ε.Β.Ε. ιδρύθηκε το 1922 στη Θεσσαλονίκη. Κατασκευάζει, διασκευάζει, διανέμει και υποστηρίζει μεγάλο εύρος προϊόντων αυτοκινητοβιομηχανίας όπως αυτοκίνητα, φορτηγά, λεωφορεία, γεννήτριες, κινητήρες diesel, σκάφη, εξωλέμβιες μηχανές, αγροτικά, χωματουργικά και βιομηχανικά μηχανήματα, μπαταρίες και λιπαντικά. Η Εταιρία κατέχει ηγετική θέση στην Ελληνική αγορά στους τομείς δραστηριότητας της. Για περισσότερες πληροφορίες επικοινωνήστε με την κ. Αθηνά Τσιάνγκα, τηλ. 210 3499211.

**ΝΗΡΕΥΣ Α.Ε.**

**Ανακοίνωση**

Τα Διοικητικά Συμβούλια των εταιριών «ΝΗΡΕΥΣ ΙΧΘΥΟΚΑΛΛΙΕΡΓΕΙΕΣ Α.Ε.», («Απορροφώσα Εταιρεία» ή «η Εταιρεία») και της εταιρείας «SEA FARM IONIAN Α.Ε.» («Απορροφούμενη Εταιρεία»), οι οποίες βρίσκονται σε διαδικασία συγχώνευσης με απορρόφηση της δεύτερης από την πρώτη, ανακοινώνουν ότι έχουν τεθεί στη διάθεση των μετόχων στην έδρα των ανωτέρω εταιρειών, στο Κορωπί Αττικής, 1ο χλμ Κορωπίου – Βάρης οδός Δημοκρίτου, αριθμ. 1, κατ' άρθρο 73, παρ. 1 του Κ.Ν. 2190/1920, οριζόμενα έγγραφα και στοιχεία, άλλως αντίγραφα ή αποσπάσματα αυτών δύναται να αποσταλούν, μετά από έγγραφη αίτηση κάθε ενδιαφερόμενου μετόχου.

Η παρούσα ανακοίνωση δημοσιεύεται κατ' άρθρο 73 του κ.ν. 2190/1920. Για περισσότερες πληροφορίες: Κα Μαρία Κωτσοβού Τηλ. 210-6698335 και Μουτεβελή Αγγελική Τηλ. 210 6698280 & Fax: 210 6624926.

## ΓΕΝΙΚΕΣ ΣΥΝΕΛΕΥΣΕΙΣ

### ΣΩΛΗΝΟΥΡΓΕΙΑ ΤΖΙΡΑΚΙΑΝ ΠΡΟΦΙΛ Α.Ε.

**Έκτακτη Γενική Συνέλευση στις 13/11/2015**, ημέρα Παρασκευή και ώρα 17:00 μ.μ. στα γραφεία της έδρας της Εταιρείας, στο 56ο χλμ. της Εθνικής Οδού Αθηνών – Λαμίας (Οινόφυτα Βοιωτίας), για συζήτηση και λήψη αποφάσεων σχετικά με τα παρακάτω θέματα της ημερήσιας διάταξης: 1) Παροχή αδείας για τη σύναψη συμβάσεων της Εταιρείας με πρόσωπα που εμπíπτουν στις διατάξεις του άρθρου 23α Κ.Ν. 2190/1920, 2) Παροχή εξουσιοδότησης στο Δ.Σ. της Εταιρείας για συναίνεση εγγραφής προσημείωσης υποθήκης σε ακίνητα ιδιοκτησίας της Εταιρείας, και 3) Εκλογή νέου Διοικητικού Συμβουλίου της Εταιρείας. Σε περίπτωση μη επίτευξης της απαιτούμενης εκ του Νόμου και του Καταστατικού απαρτίας για την λήψη απόφασης επί του συνόλου ή ορισμένων θεμάτων της ημερήσιας διάταξης, οι κ.κ. μέτοχοι της Εταιρείας καλούνται σε: Α' Επαναληπτική Έκτακτη Γενική Συνέλευση την 24η Νοεμβρίου 2015, ημέρα Τρίτη και ώρα 17:00 μ.μ. στον ίδιο χώρο. Σε περίπτωση μη επίτευξως και πάλι της προβλεπόμενης απαρτίας από το Νόμο και το Καταστατικό, για το σύνολο ή ορισμένα θέματα της ημερήσιας διάταξης, οι μέτοχοι καλούνται σε Β' Επαναληπτική Έκτακτη Γενική Συνέλευση την 7η Δεκεμβρίου 2015, ημέρα Δευτέρα και ώρα 17:00 μ.μ. στον ίδιο χώρο. Σύμφωνα με τα άρθρο 26 παρ. 2β και 28α του κ.ν. 2190/1920, όπως ισχύει μετά την τροποποίησή του από το άρθρο 3 του ν. 3884/2010, η Εταιρεία ενημερώνει τους μετόχους για τα ακόλουθα: Α. ΔΙΚΑΙΩΜΑ ΣΥΜΜΕΤΟΧΗΣ ΚΑΙ ΨΗΦΟΥ ΚΑΙ ΗΜΕΡΟΜΗΝΙΑ ΚΑΤΑΓΡΑΦΗΣ ΕΚΤΑΚΤΗΣ ΓΕΝΙΚΗΣ ΣΥΝΕΛΕΥΣΗΣ ΚΑΙ ΕΠΑΝΑΛΗΠΤΙΚΩΝ ΓΕΝΙΚΩΝ ΣΥΝΕΛΕΥΣΕΩΝ: Στην Έκτακτη Γενική Συνέλευση δικαιούται να συμμετάσχει όποιος εμφανίζεται ως μέτοχος στα αρχεία του Συστήματος Αυλών Τίτλων που διαχειρίζεται η "Ελληνικά Χρηματιστήρια Α.Ε." (Ε.Χ.Α.Ε.), στο οποίο τηρούνται οι κινητές αξίες (μετοχές) της Εταιρείας. Η απόδειξη της μετοχικής ιδιότητας γίνεται με την προσκόμιση σχετικής έγγραφης βεβαίωσης του ως άνω φορέα ή εναλλακτικά, με απευθείας ηλεκτρονική σύνδεση της Εταιρείας με τα αρχεία του εν λόγω φορέα. Για τη συμμετοχή στην Έκτακτη Γενική Συνέλευση, η ιδιότητα του μετόχου πρέπει να υφίσταται κατά την έναρξη της πέμπτης ημέρας πριν από την ημέρα συνεδρίασης της Έκτακτης Γενικής Συνέλευσης της 13ης Νοεμβρίου 2015, ήτοι την 8η Νοεμβρίου 2015 (ημερομηνία καταγραφής Έκτακτης Γενικής Συνέλευσης), και η σχετική βεβαίωση ή η ηλεκτρονική πιστοποίηση σχετικά με την μετοχική ιδιότητα πρέπει να περιέλθει στην Εταιρεία το αργότερο την τρίτη (3η) ημέρα πριν από τη συνεδρίαση της Έκτακτης Γενικής Συνέλευσης. Για τη συμμετοχή στην Α' Επαναληπτική Έκτακτη Γενική Συνέλευση η ιδιότητα του μετόχου πρέπει να υφίσταται κατά την έναρξη της τέταρτης (4ης) ημέρας πριν από την ημερομηνία συνεδρίασης της Α' Επαναληπτικής Έκτακτης Γενικής Συνέλευσης της 24ης Νοεμβρίου 2015, ήτοι την 20η Νοεμβρίου 2015 (ημερομηνία καταγραφής Α' Επαναληπτικής Έκτακτης Γενικής Συνέλευσης), η δε σχετική έγγραφη βεβαίωση ή η ηλεκτρονική πιστοποίηση σχετικά με την μετοχική ιδιότητα πρέπει να περιέλθει στην Εταιρεία το αργότερο την τρίτη (3η) ημέρα πριν από την συνεδρίαση της ως άνω Α' Επαναληπτικής Έκτακτης Γενικής Συνέλευσης. Για τη συμμετοχή στην Β' Επαναληπτική Έκτακτη Γενική Συνέλευση η ιδιότητα του μετόχου πρέπει να υφίσταται κατά την έναρξη της τέταρτης (4ης) ημέρας πριν από την ημερομηνία συνεδρίασης της Β' Επαναληπτικής Γενικής Συνέλευσης της 7ης Δεκεμβρίου 2015, ήτοι την 3η Δεκεμβρίου 2015 (ημερομηνία καταγραφής Β' Επαναληπτικής Έκτακτης Γενικής Συνέλευσης), η δε σχετική έγγραφη βεβαίωση ή η ηλεκτρονική πιστοποίηση σχετικά με την μετοχική ιδιότητα πρέπει να περιέλθει στην Εταιρεία το αργότερο την τρίτη (3η) ημέρα πριν από την συνεδρίαση της ως άνω Β' Επαναληπτικής Έκτακτης Γενικής Συνέλευσης. Έναντι της Εταιρείας θεωρείται ότι έχει δικαίωμα συμμετοχής και ψήφου στη Γενική Συνέλευση μόνον όποιος φέρει την ιδιότητα του μετόχου κατά την αντίστοιχη ημερομηνία καταγραφής. Σε περίπτωση μη συμμόρφωσης προς τις διατάξεις του άρθρου 28α του κ.ν. 2190/1920, ο εν λόγω μέτοχος μετέχει στη Γενική Συνέλευση μόνο μετά από άδεια της. Σημειώνεται ότι η άσκηση των εν λόγω δικαιωμάτων (συμμετοχής και ψήφου) δεν προϋποθέτει την δέσμευση των μετοχών του δικαιούχου, ούτε την τήρηση άλλης ανάλογης διαδικασίας, η οποία περιορίζει την δυνατότητα πώλησης και μεταβίβασης αυτών κατά το χρονικό διάστημα που μεσολαβεί ανάμεσα στην Ημερομηνία Καταγραφής και στην ημερομηνία της Γενικής Συνέλευσης. Β. ΔΙΚΑΙΩΜΑΤΑ ΜΕΙΟΨΗΦΙΑΣ ΤΩΝ ΜΕΤΟΧΩΝ: (α) Με αίτηση μετόχων που εκπροσωπούν το ένα εικοστό (1/20) του καταβεβλημένου μετοχικού κεφαλαίου, το Διοικητικό Συμβούλιο της Εταιρείας υποχρεούται να εγγράψει στην ημερήσια διάταξη της Γενικής Συνέλευσης πρόσθετα θέματα, εάν η σχετική αίτηση περιέλθει στο Διοικητικό Συμβούλιο δέκα πέντε (15) τουλάχιστον ημέρες πριν από την Έκτακτη Γενική Συνέλευση. Τα πρόσθετα θέματα πρέπει να δημοσιεύονται ή να γνωστοποιούνται με ευθύνη του διοικητικού συμβουλίου, επτά (7) τουλάχιστον ημέρες πριν από τη Γενική Συνέλευση. Η αίτηση για την εγγραφή πρόσθετων θεμάτων στην ημερήσια διάταξη συνοδεύεται από αιτιολόγηση ή από σχέδιο απόφασης προς έγκριση στη Γενική Συνέλευση και η αναθεωρημένη ημερήσια διάταξη δημοσιοποιείται με τον ίδιο τρόπο όπως η προηγούμενη ημερήσια διάταξη, δέκα τρεις (13) ημέρες πριν από την ημερομηνία της Έκτακτης Γενικής Συνέλευσης και ταυτόχρονα τίθεται στη διάθεση των μετόχων στην ιστοσελίδα της Εταιρείας μαζί με την αιτιολόγηση ή το σχέδιο απόφασης που έχει υποβληθεί από τους μετόχους κατά τα προβλεπόμενα στο άρθρο 27 παρ. 3 του κ.ν. 2190/1920. (β) Με αίτηση μετόχων που εκπροσωπούν το ένα εικοστό (1/20) του καταβεβλημένου μετοχικού κεφαλαίου, το Διοικητικό Συμβούλιο θέτει στη διάθεση των μετόχων κατά τα οριζόμενα στο άρθρο 27 παρ. 3 του Κ.Ν. 2190/1920, έξι (6) τουλάχιστον ημέρες πριν από την ημερομηνία της Γενικής Συνέλευσης, σχέδια αποφάσεων για θέματα που έχουν περιληφθεί στην αρχική ή την αναθεωρημένη ημερήσια διάταξη, αν η σχετική αίτηση περιέλθει στο Διοικητικό Συμβούλιο επτά (7) τουλάχιστον ημέρες πριν από την ημερομηνία της Γενικής Συνέλευσης. (γ) Με αίτηση μετόχου ή μετόχων που εκπροσωπούν το ένα εικοστό (1/20) του καταβεβλημένου μετοχικού κεφαλαίου, ο πρόεδρος της συνέλευσης υποχρεούται να αναβάλει μια μόνο φορά τη λήψη αποφάσεων από τη Γενική Συνέλευση, για όλα ή ορισμένα θέματα, ορίζοντας ημέρα συνέχισης της συνεδρίασης, αυτή που ορίζεται στην αίτηση των μετόχων, η οποία όμως δε μπορεί να απέχει περισσότερο από τριάντα (30) ημέρες από τη χρονολογία της αναβολής. Η μετά από αναβολή Γενική Συνέλευση αποτελεί συνέχιση της προηγούμενης και δεν απαιτείται η επανάληψη των διατυπώσεων δημοσίευσης της πρόσκλησης των μετόχων, σε αυτήν μπορούν να μετέχουν και νέοι μέτοχοι, με την τήρηση των διατάξεων των άρθρων 27 παράγραφος 2, 28 και 28α. (δ) Μετά από αίτηση οποιοσδήποτε μετόχου που υποβάλλεται στην Εταιρεία πέντε (5) τουλάχιστον πλήρεις ημέρες πριν από τη Γενική Συνέλευση, το Διοικητικό Συμβούλιο υποχρεούται να παρέχει στη Γενική Συνέλευση τις απαιτούμενες συγκεκριμένες πληροφορίες για τις υποθέσεις της Εταιρείας, στο μέτρο που αυτές είναι χρήσιμες για την πραγματική εκτίμηση των θεμάτων της ημερήσιας διάταξης. Το Διοικητικό Συμβούλιο μπορεί να αρνηθεί την παροχή των πληροφοριών για αποχρώντα ουσιώδη λόγο, ο οποίος αναγράφεται στα πρακτικά. Το Διοικητικό Συμβούλιο μπορεί να απαντήσει ενιαία σε αιτήσεις μετόχων με το ίδιο περιεχόμενο. Υποχρέωση παροχής πληροφοριών δεν υφίσταται όταν οι σχετικές πληροφορίες διατίθενται ήδη στην ιστοσελίδα της Εταιρείας, ιδίως με την μορφή ερωτήσεων και απαντήσεων. (ε) Μετά από αίτηση μετόχων που εκπροσωπούν το ένα πέμπτο (1/5) του καταβεβλημένου μετοχικού κεφαλαίου, η οποία υποβάλλεται στην Εταιρεία πέντε (5) τουλάχιστον πλήρεις ημέρες πριν από τη Γενική Συνέλευση, το Διοικητικό Συμβούλιο υποχρεούται

να παρέχει στη Γενική Συνέλευση πληροφορίες για την πορεία των εταιρικών υποθέσεων και την περιουσιακή κατάσταση της Εταιρείας. Το Διοικητικό Συμβούλιο μπορεί να αρνηθεί την παροχή των πληροφοριών για αποχρώντα ουσιώδη λόγο, ο οποίος αναγράφεται στα πρακτικά. (στ) Με αίτηση μετόχων που εκπροσωπούν το ένα εικοστό (1/20) του καταβεβλημένου μετοχικού κεφαλαίου, η λήψη αποφάσεων επί τινός θέματος της ημερήσιας διάταξης της Γενικής Συνέλευσης, ενεργείται δια ονομαστικής κλήσεως. Αντίστοιχες προθεσμίες για τυχόν άσκηση δικαιωμάτων μειοψηφίας των μετόχων ισχύουν και σε περίπτωση Επαναληπτικών Γενικών Συνελεύσεων. Σε όλες τις ανωτέρω αναφερόμενες περιπτώσεις οι αιτούντες μέτοχοι οφείλουν να αποδεικνύουν τη μετοχική τους ιδιότητα και τον αριθμό των μετοχών που κατέχουν κατά την άσκηση του σχετικού δικαιώματος. Τέτοια απόδειξη αποτελεί και η προσκόμιση βεβαίωσης από τον φορέα στον οποίο τηρούνται οι οικείες κινητές αξίες ή η πιστοποίηση της μετοχικής ιδιότητας με απευθείας ηλεκτρονική σύνδεση φορέα και Εταιρείας. Γ. ΔΙΑΔΙΚΑΣΙΑ ΓΙΑ ΤΗΝ ΑΣΚΗΣΗ ΔΙΚΑΙΩΜΑΤΟΣ ΨΗΦΟΥ ΜΕΣΩ ΑΝΤΙΠΡΟΣΩΠΟΥ: Ο μέτοχος συμμετέχει στη Γενική Συνέλευση και ψηφίζει είτε αυτοπροσώπως είτε μέσω αντιπροσώπων. Κάθε μέτοχος μπορεί να διορίζει μέχρι τρεις (3) αντιπροσώπους. Νομικά πρόσωπα μετέχουν στη Γενική Συνέλευση ορίζοντας ως εκπροσώπους τους μέχρι τρία (3) φυσικά πρόσωπα. Ωστόσο, αν ο μέτοχος κατέχει μετοχές της Εταιρείας, οι οποίες εμφανίζονται σε περισσότερους του ενός λογαριασμούς αξιών, ο περιορισμός αυτός δεν εμποδίζει τον εν λόγω μέτοχο να ορίζει διαφορετικούς αντιπροσώπους για τις μετοχές που εμφανίζονται στον κάθε λογαριασμό αξιών σε σχέση με τη Γενική Συνέλευση. Αντιπρόσωποι που ενεργεί για περισσότερους μετόχους μπορεί να ψηφίζει διαφορετικά για κάθε μέτοχο. Ο αντιπρόσωπος μετόχου υποχρεούται να γνωστοποιεί στην Εταιρεία, πριν από την έναρξη της συνεδρίασης της Γενικής Συνέλευσης, κάθε συγκεκριμένο γεγονός, το οποίο μπορεί να είναι χρήσιμο στους μετόχους για την αξιολόγηση του κινδύνου να εξυπηρετήσει ο αντιπρόσωπος άλλα συμφέροντα πλην των συμφερόντων του αντιπροσωπευόμενου μετόχου. Κατά την έννοια της παρούσας παραγράφου, μπορεί να προκύπτει σύγκρουση συμφερόντων ιδίως όταν ο αντιπρόσωπος: α) είναι μέτοχος που ασκεί τον έλεγχο της Εταιρείας ή είναι άλλο νομικό πρόσωπο ή οντότητα η οποία ελέγχεται από το μέτοχο αυτόν, β) είναι μέλος του Διοικητικού Συμβουλίου ή της εν γένει διοίκησης της Εταιρείας ή μετόχου που ασκεί τον έλεγχο της Εταιρείας, ή άλλου νομικού προσώπου ή οντότητας που ελέγχεται από μέτοχο ο οποίος ασκεί τον έλεγχο της Εταιρείας, γ) είναι υπάλληλος ή ορκωτός ελεγκτής της Εταιρείας ή μετόχου που ασκεί τον έλεγχο της Εταιρείας, ή άλλου νομικού προσώπου ή οντότητας που ελέγχεται από μέτοχο, ο οποίος ασκεί τον έλεγχο της Εταιρείας, δ) είναι σύζυγος ή συγγενής πρώτου βαθμού με ένα από τα φυσικά πρόσωπα που αναφέρονται στις ως άνω περιπτώσεις (α) έως (γ). Ο διορισμός και η ανάκληση αντιπροσώπου του μετόχου για τη συμμετοχή στη Γενική Συνέλευση γίνεται εγγράφως και κοινοποιείται στην Εταιρεία με κατάθεση του σχετικού εντύπου συμπληρωμένου και υπογεγραμμένου από τον μέτοχο στα γραφεία της έδρας της Εταιρείας ή ταχυδρομικώς (Οινόφυτα Βοιωτίας, 560 χλμ. Εθνικής Οδού Αθηνών-Λαμίας) ή αποστέλλεται τηλεομοιοτυπικώς στο fax 22620-32261, τουλάχιστον τρεις (3) ημέρες πριν από την ημερομηνία συνεδρίασης της Γενικής Συνέλευσης ή της τυχόν επαναληπτικής αυτής. Η Εταιρεία έχει καταστήσει διαθέσιμο στην ιστοσελίδα της ([www.tzirakian.com](http://www.tzirakian.com)) το έντυπο που χρησιμοποιεί για το διορισμό και ανάκληση αντιπροσώπου. Ο δικαιούχος μέτοχος καλείται να μεριμνά για την επιβεβαίωση της επιτυχούς αποστολής του εντύπου διορισμού αντιπροσώπου και της παραλαβής του από την Εταιρεία, καλώντας στο τηλέφωνο: 22620-32280. Δ. ΔΙΑΘΕΣΙΜΑ ΕΓΓΡΑΦΑ ΚΑΙ ΠΛΗΡΟΦΟΡΙΕΣ: Το πλήρες κείμενο των σχεδίων αποφάσεων και τυχόν αντίγραφα εγγράφων που προβλέπονται στο άρθρο 27 παρ. 3 του Κ.Ν. 2190/1920 όπως ισχύει, θα διατίθενται σε έγχαρτη μορφή στα γραφεία της έδρας της Εταιρείας (560 χλμ. Εθνικής Οδού Αθηνών-Λαμίας στα Οινόφυτα Βοιωτίας). Τα άνω έγγραφα και πληροφορίες της παρ. 3 του άρθρου 27 του Κ.Ν. 2190/1920, όπως ισχύει, είναι επίσης διαθέσιμες στην ιστοσελίδα της Εταιρείας [www.tzirakian.com](http://www.tzirakian.com).

#### ALPHA ΤΡΑΠΕΖΑ Α.Ε.

**Έκτακτη Γενική Συνέλευση, την 14/11/2015, ημέρα Σάββατο και ώρα 10.00, στην Αθήνα, στο Ξενοδοχείο Hilton Αθηνών, Λεωφόρος Βασιλίσσης Σοφίας 46. ΘΕΜΑΤΑ ΗΜΕΡΗΣΙΑΣ ΔΙΑΤΑΞΕΩΣ:** 1. (Α) Αύξηση της ονομαστικής αξίας εκάστης κοινής, ονομαστικής, μετά δικαιώματος ψήφου, αύλου μετοχής εκδόσεως της Τραπέζης, δια μείωσης του αριθμού αυτών, λόγω συνενώσεως (reverse split), (Β) Αύξηση του μετοχικού κεφαλαίου της Τραπέζης δια μεταβολής της ονομαστικής αξίας εκάστης κοινής, ονομαστικής, μετά δικαιώματος ψήφου, αύλου μετοχής εκδόσεως της Τραπέζης, ως η ονομαστική αξία θα έχει διαμορφωθεί υπό σκέλος (Α) του παρόντος Θέματος, με κεφαλαιοποίηση τμήματος του κατ' άρθρο 4 παρ. 4α κ.ν. 2190/20 ειδικού αποθεματικού της Τραπέζης, προς το σκοπό (μεταξύ άλλων) σχηματισμού ακεραίας σχέσεως αντικαταστάσεως των παλαιάς, προς (Ι) νέας, ονομαστικής αξίας κοινών, ονομαστικών, μετά δικαιώματος ψήφου, αύλων μετοχών εκδόσεως της Τραπέζης, και (Γ) Μείωση, κατ' άρθρο 4 παρ. 4α κ.ν. 2190/1920, του μετοχικού κεφαλαίου της Τραπέζης, δια μείωσης της ονομαστικής αξίας εκάστης κοινής, ονομαστικής, μετά δικαιώματος ψήφου, αύλου μετοχής εκδόσεως της Τραπέζης, ως η ονομαστική αξία θα έχει διαμορφωθεί υπό σκέλη (Α) και (Β) του παρόντος Θέματος. Πίστωση του ποσού της διαφοράς στο ειδικό αποθεματικό του αυτού άρθρου, Τροποποίηση του άρθρου 5 του Καταστατικού της Τραπέζης. 2. Αντληση υπό της Τραπέζης κεφαλαίων, κατ' εφαρμογή του ν. 3864/2010 (ως ισχύει), συνεπεία αυξήσεως του μετοχικού κεφαλαίου αυτής, δια: (Ι) Καταβολής μετρητών (συμπεριλαμβανομένης της προς μετρητά εξομοιωμένης κεφαλαιοποιήσεως χρηματικών απαιτήσεων), μετά καταργήσεως των δικαιωμάτων προτιμήσεως υπέρ των μετόχων της Τραπέζης, με την έκδοση νέων, κοινών, ονομαστικών, μετά δικαιώματος ψήφου, αύλων μετοχών. Παροχή εξουσίας στο Διοικητικό Συμβούλιο της Τραπέζης προς διάθεση του συνόλου των (ούτως) αδιαθέτων νέων μετοχών, (ΙΙ) Αναγκαστικής μετατροπής κεφαλαιακών μέσων ή/και λοιπών υποχρεώσεων, συμφώνως προς τους όρους και υπό τις διακρίσεις του άρθρου 6α παράγρ. 1 επ. ν. 3864/2010 (ως ισχύει), μετά καταργήσεως (όπου απαιτείται) των δικαιωμάτων προτιμήσεως. Έκδοση και διάθεση προς τους κατόχους των (μετατρεπομένων) κεφαλαιακών μέσων και λοιπών υποχρεώσεων νέων κοινών, ονομαστικών, μετά δικαιώματος ψήφου, αύλων μετοχών, (ΙΙΙ) Εισφοράς εις είδος υπό του Ελληνικού Ταμείου Χρηματοπιστωτικής Σταθερότητας χρηματοοικονομικών μέσων κυριότητας του ίδιου, άνευ δικαιωμάτων προτιμήσεως υπέρ των μετόχων της Τραπέζης. Έκδοση υπό της Τραπέζης και προς το Ταμείο διάθεση νέων κοινών, ονομαστικών, μετά δικαιώματος ψήφου, αύλων μετοχών εκδόσεως της Τραπέζης. Παροχή εξουσίας στο Διοικητικό Συμβούλιο της Τραπέζης προς διάθεση του συνόλου των (ούτως) αδιαθέτων ομολογιών, τη συνομολόγησή των ειδικότερων όρων του ομολογιακού δανείου, και τη διενέργεια των αναγκαίων υλικών πράξεων και δικαιοπραξιών. 4. Έκδοση υπό της Τραπέζης και, κατ' άρθρο 7 παράγρ. 2 ν. 3864/2010 (ως ισχύει), διάθεση προς το Ελληνικό Ταμείο Χρηματοπιστωτικής Σταθερότητας υπό αίρεση μετατρεψίμου (σε νέες κοινές, ονομαστικές, μετά δικαιώματος ψήφου, άυλες μετοχές εκδόσεως της ίδιας), ομολογιακού δανείου καλυφθησομένου δια εισφοράς εις είδος υπό του Ταμείου, άνευ δικαιωμάτων προτιμήσεως υπέρ των μετόχων της Τραπέζης. Παροχή εξουσίας στο Διοικητικό Συμβούλιο της τελευταίας για την έκδοση και διάθεση, για τη συνομολόγησή των ειδικότερων όρων, του ομολογιακού δανείου, ως και για τη διενέργεια των αναγκαίων υλικών πράξεων και δικαιοπραξιών. Σε περίπτωση που, κατά την αρχική

(ως ανωτέρω) συνεδρίαση της Έκτακτης Γενικής Συνελεύσεως δεν επιτευχθεί η εκ του Καταστατικού οριζόμενη απαρτία προς λήψη αποφάσεων επί των θεμάτων της Ημερησίας Διατάξεως, θα συνέλθει Επαναληπτική Έκτακτη Γενική Συνέλευση την 19 Νοεμβρίου 2015, ημέρα Πέμπτη και ώρα 10.00 στην Αθήνα, στο Ξενοδοχείο Hilton Αθηνών, Λεωφόρος Βασιλίσσης Σοφίας 46. Νεώτερη πρόσκληση για την Επαναληπτική Έκτακτη Γενική Συνέλευση δεν θα δημοσιευθεί, θέματα δε Ημερησίας Διατάξεως αυτής θα είναι εκείνα επί των οποίων, στην προηγούμενη συνεδρίαση, δεν ελήφθησαν αποφάσεις. Σύμφωνα με τα άρθρα 26 παρ. 2β και 28α του κ.ν. 2190/1920, η Τράπεζα ενημερώνει τους Μετόχους για τα ακόλουθα: Δικαίωμα Συμμετοχής και Ψηφοδοσίας στην Έκτακτη Γενική Συνέλευση - Δικαίωμα συμμετοχής και ψήφου σε κάθε (αρχική ή επαναληπτική) συνεδρίαση της Έκτακτης Γενικής Συνελεύσεως έχει όποιος, κατά την ημερομηνία καταγραφής (η "Ημερομηνία Καταγραφής"), εμφανίζεται, στα αρχεία του Συστήματος Αύλων Τίτλων (το "Σ.Α.Τ.") που η εταιρία "Ελληνικό Κεντρικό Αποθετήριο Τίτλων Ανώνυμη Εταιρεία" (η "ΕΛ.Κ.Α.Τ.") διαχειρίζεται, ως Μέτοχος κοινών μετά δικαίωματος ψήφου αύλων μετοχών εκδόσεως της Τραπέζης, ήτοι κατά περίπτωση: (i) την 9 Νοεμβρίου 2015, ημέρα Δευτέρα, δηλαδή κατά την έναρξη της πέμπτης (5ης) ημέρας προ της ημερομηνίας (αρχικής) συνεδριάσεως της Έκτακτης Γενικής Συνελεύσεως, (ii) την 15 Νοεμβρίου 2015, ημέρα Κυριακή, δηλαδή κατά την έναρξη της τετάρτης (4ης) ημέρας προ της ημερομηνίας συνεδριάσεως της Επαναληπτικής Έκτακτης Γενικής Συνελεύσεως. Κάθε κοινή, μετά δικαίωματος ψήφου, άυλη μετοχή παρέχει δικαίωμα μίας (1) ψήφου. Η μετοχική ιδιότητα πιστοποιείται ηλεκτρονικά από την ΕΛ.Κ.Α.Τ. με απευθείας ηλεκτρονική σύνδεση της Τραπέζης μετά των αρχείων του Σ.Α.Τ. Κατ' ακολουθία, Μέτοχος, προκειμένου να συμμετάσχει και ψηφίσει σε οποιαδήποτε συνεδρίαση (αρχική ή επαναληπτική) της Έκτακτης Γενικής Συνελεύσεως, δεν απαιτείται να προσκομίσει σχετική έγγραφη βεβαίωση της ΕΛ.Κ.Α.Τ. Ομοίως, η άσκηση των δικαιωμάτων συμμετοχής και ψηφοδοσίας δεν προϋποθέτει τη δέσμευση των μετοχών του δικαιούχου, ούτε την τήρηση ετέρας αναλόγου διαδικασίας, που περιορίζει τη δυνατότητα πώλησεως και μεταβιβάσεως των μετοχών κατά το διάστημα μεταξύ της οικείας Ημερομηνίας Καταγραφής και της αντιστοίχου συνεδριάσεως της (αρχικής ή αναλόγως, εκάστης επαναληπτικής) Έκτακτης Γενικής Συνελεύσεως. Διαδικασία Ενασκήσεως Δικαιωμάτων Ψήφου δι' Αντιπροσώπου - Έκαστος δικαιούμενος Μέτοχος συμμετέχει στην Έκτακτη Γενική Συνέλευση και ψηφίζει, είτε αυτοπροσώπως είτε δι' αντιπροσώπου(-ων). Κάθε Μέτοχος, φυσικό ή νομικό πρόσωπο, δύναται να ορίσει έως τρία (3) φυσικά πρόσωπα ως αντιπροσώπους αυτού. Μέτοχος, που κατέχει μετοχές εκδόσεως της Τραπέζης, οι οποίες εμφανίζονται σε περισσότερους του ενός λογαριασμούς αξιών, δύναται να ορίσει διαφορετικούς αντιπροσώπους για τις μετοχές που εμφανίζονται σε καθένα λογαριασμό αξιών. Αντιπρόσωπος, που ενεργεί για περισσότερους Μετόχους, δύναται να ψηφίσει διαφορετικά για έκαστο Μέτοχο. Έντυπο πληρεξουσιότητα για τον διορισμό αντιπροσώπου(-ων) είναι διαθέσιμο, σε πρώτη ζήτηση, στους Μετόχους, σε έγχαρτη μορφή, στο Δίκτυο Καταστημάτων της Τραπέζης και, σε ηλεκτρονική μορφή, στην ιστοσελίδα της Τραπέζης ([www.alpha.gr](http://www.alpha.gr)). Το έντυπο αυτό, συμπληρωμένο και δεόντως υπογεγραμμένο, με αρμόδια θεώρηση του γνησίου της υπογραφής: (i) Αποστέλλεται στην Τράπεζα, είτε: (i) τηλεμοιαιτυπικώς στους αριθμούς fax 210 326 5811 ή 210 326 5506, ή (ii) το ψηφιοποιημένο αντίγραφο εκ του (ανωτέρω) πρωτοτύπου εγγράφου διαβιβάζεται δι' ηλεκτρονικού ταχυδρομείου στη διεύθυνση [ShareholdersSection@alpha.gr](mailto:ShareholdersSection@alpha.gr), είτε (ii) Κατατίθεται στο Κεντρικό Κατάστημα της Τραπέζης, οδός Σταδίου 40, Αθήνα (Τμήμα Εξυπηρέτησεως Μετόχων, τηλ. 210 326 5546 και 210 326 5814), ή σε οποιοδήποτε Κατάστημα της Τραπέζης, τρεις (3) τουλάχιστον ημέρες προ της ημερομηνίας της (αρχικής ή εκάστης επαναληπτικής) Έκτακτης Γενικής Συνελεύσεως. Όμοια (προς την ανωτέρω) διαδικασία τηρείται επί ανακλήσεως του διορισμού αντιπροσώπου. Αντιπρόσωπος Μετόχου, που έχει διακριτική εξουσία ως προς την ενάσκηση μετοχικών δικαιωμάτων του εντολέα του, υποχρεούται, προ της έναρξεως της συνεδριάσεως της (αρχικής ή, αναλόγως, εκάστης επαναληπτικής) Έκτακτης Γενικής Συνελεύσεως, να γνωστοποιήσει στην Τράπεζα κάθε συγκεκριμένο γεγονός που ενδέχεται να είναι χρήσιμο στους Μετόχους για την αξιολόγηση του κινδύνου να εξυτηρηθεί αυτός άλλα συμφέροντα πλην των συμφερόντων του εντολέα Μετόχου. Σύγκρουση συμφερόντων δύναται ιδίως να προκύπτει, όταν ο αντιπρόσωπος: (α) είναι Μέτοχος που ασκεί τον έλεγχο της Τραπέζης, ή είναι άλλο νομικό πρόσωπο ή οντότητα που ελέγχεται από τον Μέτοχο αυτόν, ή/και (β) είναι Μέλος του Διοικητικού Συμβουλίου ή της εν γένει Διοικήσεως της Τραπέζης, ή Μετόχου που ασκεί τον έλεγχο της Τραπέζης, ή άλλου νομικού προσώπου ή οντότητας που ελέγχεται από Μέτοχο που ασκεί τον έλεγχο της Τραπέζης, ή/και (γ) είναι υπάλληλος ή ορκωτός ελεγκτής της Τραπέζης ή Μετόχου που ασκεί τον έλεγχο της Τραπέζης, ή άλλου νομικού προσώπου ή οντότητας που ελέγχεται από Μέτοχο που ασκεί τον έλεγχο της Τραπέζης, ή/και (δ) είναι σύζυγος ή πρώτου βαθμού συγγενής προς ένα από τα φυσικά πρόσωπα που αναφέρονται στις περιπτώσεις α έως και γ (ανωτέρω). Δεν παρέχεται στους Μετόχους δυνατότητα συμμετοχής αυτών στην (αρχική ή αναλόγως, σε έκαστη επαναληπτική) Έκτακτη Γενική Συνέλευση δι' ηλεκτρονικών μέσων, άνευ φυσικής παρουσίας αυτών στον τόπο διεξαγωγής της Γενικής Συνελεύσεως, ούτε η δυνατότητα ψήφου εξ αποστάσεως (δι' ηλεκτρονικών μέσων ή δι' αλληλογραφίας). Δικαιώματα Μειοψηφίας των Μετόχων Σύμφωνα με το άρθρο 39 κ.ν. 2190/1920: (α) Μέτοχοι, που εκπροσωπούν ποσοστό τουλάχιστον ενός εικοστού (1/20) του καταβεβλημένου μετοχικού κεφαλαίου της Τραπέζης, δικαιούνται, δι' αιτήματός των προς το Διοικητικό Συμβούλιο της Τραπέζης, να ζητήσουν την προσθήκη θεμάτων στην ημερήσια διάταξη της ήδη συγκληθείσας Γενικής Συνελεύσεως, εφόσον η προς τούτο αίτηση περιέλθει στο Διοικητικό Συμβούλιο δεκαπέντε (15) τουλάχιστον ημέρες προ της Γενικής Συνελεύσεως και συνοδεύεται από αιτιολόγηση ή σχέδιο αποφάσεως προς έγκριση από την τελευταία. Το Διοικητικό Συμβούλιο υποχρεούται να εγγράψει τα πρόσθετα θέματα στην ημερήσια διάταξη και να δημοσιοποιήσει αυτήν στην ιστοσελίδα της Τραπέζης ([www.alpha.gr](http://www.alpha.gr)), δεκατρείς (13) τουλάχιστον ημέρες προ της Γενικής Συνελεύσεως. (β) Μέτοχοι, που εκπροσωπούν ποσοστό τουλάχιστον ενός εικοστού (1/20) του καταβεβλημένου μετοχικού κεφαλαίου της Τραπέζης, δικαιούνται να ζητήσουν δι' αιτήματός των προς το Διοικητικό Συμβούλιο της Τραπέζης, που θα περιέλθει εις αυτό τέσσερις (4) τουλάχιστον ημέρες προ της Γενικής Συνελεύσεως, όπως αναρτηθούν στην ιστοσελίδα της Τραπέζης ([www.alpha.gr](http://www.alpha.gr)), τρεις (3) τουλάχιστον ημέρες προ της Γενικής Συνελεύσεως, σχέδια αποφάσεων επί θεμάτων που έχουν περιληφθεί στην (αρχική ή αναθεωρημένη) ημερήσια διάταξη. (γ) Κατόπιν αιτήματος Μετόχου(-ων) που εκπροσωπεί(-ούν) ποσοστό τουλάχιστον ενός εικοστού (1/20) του καταβεβλημένου μετοχικού κεφαλαίου της Τραπέζης, ο Πρόεδρος της Γενικής Συνελεύσεως υποχρεούται να αναβάλει για μία μόνο φορά τη λήψη αποφάσεων από τη Γενική Συνέλευση για όλα ή (κατά περίπτωση) ορισμένα θέματα της ημερησίας διατάξεως, ορίζοντας ημέρα συνεχίσεως της (αναβληθείσας) συνεδριάσεως, αυτή που ορίζεται στο αίτημα των μετόχων και η οποία δεν δύναται να απέχει πέραν των τριών (3) ημερών από τη χρονολογία της αναβολής. (δ) Κατόπιν αιτήματος Μετόχων που εκπροσωπούν ποσοστό τουλάχιστον ενός εικοστού (1/20) του καταβεβλημένου μετοχικού κεφαλαίου της Τραπέζης, η λήψη αποφάσεως επί θέματος της ημερησίας διατάξεως της Γενικής Συνελεύσεως διενεργείται δια ονομαστικής κλήσεως. (ε) Μέτοχος δύναται δι' αιτήματός του προς το Διοικητικό Συμβούλιο της Τραπέζης, που υποβάλλεται τρεις (3) τουλάχιστον πλήρεις ημέρες προ της Γενικής Συνελεύσεως, να ζητήσει όπως τούτο παράσχει στη Γενική Συνέλευση τις αιτούμενες πληροφορίες για υποθέσεις της Τραπέζης, εάν αυτές θεωρούνται χρήσιμες για την πραγματική εκτίμηση των θεμάτων της ημερησίας διατάξεως. (στ) Μέτοχοι, που εκπροσωπούν ποσοστό τουλάχιστον ενός πέμπτου (1/5) του καταβεβλημένου μετοχικού κεφαλαίου της Τραπέζης, δύναται, δι' αιτήματός των προς το Διοικητικό Συμβούλιο της Τραπέζης που θα περιέλθει εις αυτό πέντε (5) τουλάχιστον πλήρεις ημέρες προ της Γενικής Συνελεύσεως, να ζητήσουν όπως τούτο χορηγηθεί στη Γενική Συνέλευση πληροφορίες περί της πορείας των εταιρικών υποθέσεων και της περιουσιακής καταστάσεως της Τραπέζης. Διαθέσιμα έγγραφα και πληροφορίες - Η Πρόσκληση, το

έντυπο διορισμού και ανακλήσεως αντιπροσώπου, τα σχέδια αποφάσεων επί των θεμάτων της Ημερησίας Διατάξεως και γενικώς κάθε στοιχείο του άρθρου 27 παρ. 3 κ.ν. 2190/1920 είναι διαθέσιμα, εις πρώτη ζήτηση, αφενός σε έγχαρτη μορφή στο Κεντρικό Κατάστημα της Τραπεζής, οδός Σταδίου 40, Αθήναι (Τμήμα Εξυπηρέτησεως Μετόχων, τηλ. 210 326 5546 και 210 326 5814) και, αφετέρου, σε ηλεκτρονική μορφή στην ιστοσελίδα της Τραπεζής ([www.alpha.gr](http://www.alpha.gr)).

#### **ΤΡΑΠΕΖΑ ΠΕΙΡΑΙΩΣ Α.Ε.**

**Έκτακτη Γενική Συνέλευση την 15/11/2015**, ημέρα Κυριακή και ώρα **10:00 π.μ.** στην Αθήνα, στην αίθουσα «Ballroom III», του Ξενοδοχείου «King George», (Βασιλέως Γεωργίου Α' αρ. 3, 105 64, Αθήνα), για συζήτηση και λήψη απόφασης επί των εξής θεμάτων της Ημερησίας Διάταξης: Αύξηση της ονομαστικής αξίας κάθε κοινής μετοχής με ταυτόχρονη μείωση του αριθμού των κοινών μετοχών της Τράπεζας (reverse split) και, εφόσον απαιτηθεί προς το σκοπό επίτευξης ακεραίου αριθμού μετοχών, συνακόλουθη αύξηση του μετοχικού κεφαλαίου της Τράπεζας με κεφαλαιοποίηση μέρους του αποθεματικού του άρθρου 4 παρ. 4α κ.ν. 2190/1920. Αντίστοιχη τροποποίηση των άρθρων 5 και 27 του καταστατικού και παροχή σχετικών εξουσιοδοτήσεων στο Διοικητικό Συμβούλιο της Τράπεζας. Δημιουργία ειδικού αποθεματικού του άρθρου 4 παρ. 4α του κ.ν. 2190/1920, με μείωση του μετοχικού κεφαλαίου της Τράπεζας δια μειώσεως της ονομαστικής αξίας κάθε κοινής μετοχής χωρίς αλλαγή του συνολικού αριθμού των κοινών μετοχών. Αντίστοιχη τροποποίηση των άρθρων 5 και 27 του καταστατικού της Τράπεζας. Αύξηση του μετοχικού κεφαλαίου της Τράπεζας στο πλαίσιο του ν. 3864/2010 με την έκδοση νέων κοινών ονομαστικών μετοχών για την άντληση κεφαλαίων μέχρι ποσού Ευρώ 4,933 δισεκατομμυρίων (εκ των οποίων ποσό Ευρώ 2,213 δισεκατομμύρια αντιστοιχεί στο Βασικό σενάριο και μαζί με το υπόλοιπο ποσό Ευρώ 2,720 δισεκατομμύρια στο Δυσμενές σενάριο του stress test της πρόσφατης Συνολικής Αξιολόγησης που διενήργησε ο Ενιαίος Μηχανισμός Εποπτείας (SSM)), η οποία θα καλυφθεί με μετρητά ή/και κεφαλαιοποίηση υποχρεώσεων ή/και εισφορά σε είδος, και κατάργηση του δικαιώματος προτίμησης των παλαιών μετόχων. Αντίστοιχη τροποποίηση των άρθρων 5 και 27 του καταστατικού και παροχή σχετικών εξουσιοδοτήσεων στο Διοικητικό Συμβούλιο της Τράπεζας, συμπεριλαμβανομένης της εξουσιοδότησης του άρθρου 13 παρ. 6 του κ.ν. 2190/1920 σε συνδυασμό με τις διατάξεις του άρθρου 7 του ν. 3864/2010 για τον καθορισμό της τιμής διάθεσης και την εξειδίκευση της δομής και των λοιπών όρων της αύξησης. Έκδοση ομολογιακού δανείου με υπό αίρεση μετατρέψιμες ομολογίες (Contingent Convertible Securities) σύμφωνα με τις διατάξεις του ν. 3864/2010 και της ΠΥΣ 36/02.11.2015 έως ποσού Ευρώ 2,040 δισεκατομμυρίων (δηλαδή το 75% της διαφοράς μεταξύ του Δυσμενούς και του Βασικού Σεναρίου του stress test) προς κάλυψη αποκλειστικά από το Ταμείο Χρηματοπιστωτικής Σταθερότητας. Παροχή σχετικών εξουσιοδοτήσεων στο Διοικητικό Συμβούλιο της Τράπεζας για τον καθορισμό του ύψους και των λοιπών όρων του ομολογιακού δανείου εντός του πλαισίου της ΠΥΣ 36/02.11.2015. Παροχή εξουσιοδότησης προς το Διοικητικό Συμβούλιο να αυξάνει το μετοχικό κεφάλαιο της Τράπεζας και να εκδίδει ομολογιακό δάνειο με μετατρέψιμες ομολογίες, σύμφωνα με τα άρθρα 13 παρ. 1 και 3α παρ. 1 του κ.ν. 2190/1920. Διάφορες ανακοινώσεις: Σε περίπτωση μη επίτευξης της απαιτούμενης απαρτίας, καλούνται οι κ.κ. Μέτοχοι σε Α' Επαναληπτική Γενική Συνέλευση την 20η Νοεμβρίου 2015, ημέρα Παρασκευή και ώρα 10:00 π.μ. στην Αθήνα, στην αίθουσα «Ballroom III» του Ξενοδοχείου «King George», (Βασιλέως Γεωργίου Α' αρ. 3, 105 64, Αθήνα). Στη Συνέλευση, καθώς και στην Επαναληπτική αυτής, έχουν δικαίωμα να λάβουν μέρος και να ψηφίσουν Μέτοχοι, οι οποίοι θα είναι εγγεγραμμένοι κατά τις ημερομηνίες καταγραφής που αναφέρονται κατωτέρω στο αρχείο μετόχων της Τράπεζας που τηρείται ηλεκτρονικά στην εταιρεία «Ελληνικό Κεντρικό Αποθετήριο Τίτλων» (ΕΛΚΑΤ), χωρίς να απαιτείται δέσμευση των μετοχών τους. Ημερομηνίες Καταγραφής:

- Για την Έκτακτη Γενική Συνέλευση: κατά την έναρξη της 10.11.2015.
- Για την Α' Επαναληπτική Γενική Συνέλευση: κατά την έναρξη της 16.11.2015.

Οι Μέτοχοι που επιθυμούν να συμμετάσχουν στη Γενική Συνέλευση μέσω πληρεξουσίου οφείλουν να καταθέσουν τη σχετική εξουσιοδότηση αντιπροσώπευσης, που είναι διαθέσιμη στα καταστήματα της Τράπεζας, στην ιστοσελίδα <http://www.piraeusbankgroup.com> και στο Τμήμα Μετοχολογίου, Πανεπιστημίου 25-29, Αθήνα 105 64 (2ος όροφος), το αργότερο την τρίτη ημέρα πριν από τη συνεδρίαση της κάθε Γενικής Συνέλευσης. Σε σχέση με την ανωτέρω Γενική Συνέλευση οι Μέτοχοι της Τράπεζας έχουν και τα εξής δικαιώματα: (Α) Εφόσον εκπροσωπούν τουλάχιστον ένα εικοστό (1/20) του καταβλημένου μετοχικού κεφαλαίου, μπορούν με αίτησή τους, η οποία πρέπει να περιέλθει στο Διοικητικό Συμβούλιο δέκα πέντε (15) τουλάχιστον ημέρες πριν από τη Γενική Συνέλευση, να ζητήσουν από το Διοικητικό Συμβούλιο να εγγράψει στην ημερήσια διάταξη της Γενικής Συνέλευσης, πρόσθετα θέματα. Η αίτηση πρέπει να συνοδεύεται από αιτιολόγηση ή από σχέδιο απόφασης προς έγκριση στη Γενική Συνέλευση. (Β) Εφόσον εκπροσωπούν τουλάχιστον ένα εικοστό (1/20) του καταβλημένου μετοχικού κεφαλαίου, μπορούν με αίτησή τους, η οποία πρέπει να περιέλθει στο Διοικητικό Συμβούλιο τέσσερις (4) τουλάχιστον ημέρες πριν από τη Γενική Συνέλευση, να ζητήσουν από το Διοικητικό Συμβούλιο να θέσει στη διάθεση των μετόχων με ανάρτηση στην ιστοσελίδα της Τράπεζας (<http://www.piraeusbankgroup.com>), τουλάχιστον τρεις (3) ημέρες πριν την ημερομηνία της Γενικής Συνέλευσης, σχέδια απόφασης για τα θέματα που έχουν περιληφθεί στην αρχική ή την αναθεωρημένη ημερήσια διάταξη. (Γ) Με αίτησή τους που υποβάλλεται στην Τράπεζα τρεις (3) τουλάχιστον πλήρεις ημέρες πριν από τη Γενική Συνέλευση, μπορούν να ζητήσουν από το Διοικητικό Συμβούλιο να παράσχει στη Γενική Συνέλευση τις αιτούμενες συγκεκριμένες πληροφορίες για τις υποθέσεις της Τράπεζας, στο μέτρο που αυτές είναι χρήσιμες για την πραγματική εκτίμηση των θεμάτων της ημερήσιας διάταξης. (Δ) Εφόσον εκπροσωπούν το ένα πέμπτο (1/5) του καταβλημένου μετοχικού κεφαλαίου, μπορούν με αίτησή τους, η οποία υποβάλλεται στην Τράπεζα τρεις (3) τουλάχιστον πλήρεις ημέρες πριν από τη Γενική Συνέλευση, να ζητήσουν από το Διοικητικό Συμβούλιο να παράσχει στη Γενική Συνέλευση πληροφορίες για την πορεία των εταιρικών υποθέσεων και την περιουσιακή κατάσταση της Τράπεζας. Οι πληροφορίες της παρ. 3 του άρθρου 27 του κ.ν.2190/1920 είναι διαθέσιμες στα καταστήματα της Τράπεζας και στην ιστοσελίδα <http://www.piraeusbankgroup.com>.

#### **Τράπεζα Eurobank Ergasias A.E.**

**Έκτακτη Γενική Συνέλευση, στις 16/11/2015**, ημέρα Δευτέρα και ώρα **10:00 π.μ.**, στην Αθήνα, στο «Μέγαρο Ιδρύματος Μποδοσάκη» (αίθουσα «Ιωάννης Σ. Λάτσης»), Λεωφ. Αμαλίας 20, για τη συζήτηση και τη λήψη αποφάσεων επί των ακόλουθων θεμάτων της ημερησίας διάταξης: 1.Μείωση του κοινού μετοχικού κεφαλαίου της Τράπεζας μέσω ταυτόχρονης (i) αύξησης της ονομαστικής αξίας έκαστης κοινής ονομαστικής μετοχής της Τράπεζας και μείωσης του συνολικού αριθμού αυτών με συνένωση αυτών των μετοχών (reverse split) και (ii) μείωσης της ονομαστικής αξίας έκαστης κοινής ονομαστικής μετοχής της Τράπεζας (όπως θα έχει διαμορφωθεί μετά το reverse split), με σκοπό την απόσβεση ζημιών εις νέον δια του σχηματισμού ισόποσου αποθεματικού προς συμψηφισμό, σύμφωνα με το άρθρο 4, παρ. 4(α) του κ.ν. 2190/1920, στο πλαίσιο της αύξησης του μετοχικού κεφαλαίου της Τράπεζας σύμφωνα με το Ν. 3864/2010, όπως τροποποιήθηκε με το Ν. 4340/2015. Παροχή εξουσιοδοτήσεων προς το Διοικητικό Συμβούλιο της Τράπεζας. Έγκριση της αντίστοιχης τροποποίησης των άρθρων 5 και 6 του καταστατικού της Τράπεζας. 2.(α) Αύξηση του μετοχικού κεφαλαίου της Τράπεζας κατ' εφαρμογή του Ν. 3864/2010, όπως τροποποιήθηκε με το Ν. 4340/2015, για την άντληση κεφαλαίων μέχρι και €2.121.920.000 με την καταβολή μετρητών ή/και εισφορά σε είδος, την έκδοση νέων κοινών ονομαστικών μετοχών και την κατάργηση του δικαιώματος προτίμησης των κοινών μετόχων και του προνομιούχου μετόχου της Τράπεζας. Παροχή εξουσιοδοτήσεων προς το



Διοικητικό Συμβούλιο της Τράπεζας για τον καθορισμό της τιμής διάθεσης, του αριθμού και της κατανομής των νεοεκδιδόμενων μετοχών της Τράπεζας, του συνολικού ποσού των υπό άντληση κεφαλαίων και τους λοιπούς όρους της αύξησης, σε κάθε περίπτωση σύμφωνα με τις εφαρμοστέες διατάξεις του άρθρου 7 του Ν. 3864/2010, όπως τροποποιήθηκε με το Ν. 4340/2015, και του άρθρου 13 του κ.ν. 2190/1920. Έγκριση της αντίστοιχης τροποποίησης των άρθρων 5 και 6 του καταστατικού της Τράπεζας. (β) Παροχή εξουσιοδότησης προς το Διοικητικό Συμβούλιο της Τράπεζας για την έγκριση της έκδοσης υπό αίρεση μετατρέψιμων ομολογιών (contingent convertible securities) («ΥΜΟ») συνολικής ονομαστικής αξίας μέχρι και €1.338 εκατομμύρια προς το Ταμείο Χρηματοπιστωτικής Σταθερότητας σύμφωνα με το Ν. 3864/2010, όπως τροποποιήθηκε με το Ν. 4340/2015, με την καταβολή μετρητών ή/και εισφορά σε είδος και την κατάργηση του δικαιώματος προτίμησης των κοινών μετόχων και του προνομίου μετόχου της Τράπεζας. Παροχή εξουσιοδότησεων προς το Διοικητικό Συμβούλιο της Τράπεζας για τον καθορισμό του τελικού ποσού των υπό άντληση κεφαλαίων μέσω της έκδοσης ΥΜΟ και τους λοιπούς όρους αυτών, σε κάθε περίπτωση σύμφωνα με τις εφαρμοστέες διατάξεις του άρθρου 7 του Ν. 3864/2010, όπως τροποποιήθηκε με το Ν. 4340/2015, του άρθρου 3α του κ.ν. 2190/1920, της Πράξης Υπουργικού Συμβουλίου 36/02.11.2015 και, συμπληρωματικά, του Ν. 3156/2003. Σε περίπτωση που δεν επιτευχθεί η απαιτούμενη από το νόμο απαρτία, η Έκτακτη Γενική Συνέλευση της Τράπεζας θα συνέλθει σε Α' Επαναληπτική Συνεδρίαση στις 21 Νοεμβρίου 2015, ημέρα Σάββατο και ώρα 10:00 π.μ., στην Αθήνα, στο «Μέγαρο Ιδρύματος Μποδοσάκη» (αίθουσα «Ιωάννης Σ. Λάτσης»), Λεωφ. Αμαλίας 20, χωρίς δημοσίευση νεότερης πρόσκλησης. Σύμφωνα με τα άρθρα 26 παρ. 2β και 28α του κ.ν. 2190/1920, η Τράπεζα ενημερώνει τους μετόχους για τα ακόλουθα: ΔΙΚΑΙΩΜΑ ΣΥΜΜΕΤΟΧΗΣ ΚΑΙ ΨΗΦΟΥ ΣΤΗ ΓΕΝΙΚΗ ΣΥΝΕΛΕΥΣΗ - Στην Έκτακτη Γενική Συνέλευση της 16ης Νοεμβρίου 2015 δικαιούται να συμμετέχει και να ψηφίζει όποιος εμφανίζεται ως μέτοχος κοινών μετοχών της Τράπεζας στα αρχεία του Συστήματος Άυλων Τίτλων («Σ.Α.Τ.»), που διαχειρίζεται η «ΕΛΛΗΝΙΚΟ ΚΕΝΤΡΙΚΟ ΑΠΟΘΕΤΗΡΙΟ ΤΙΤΛΩΝ ΑΝΩΝΥΜΗ ΕΤΑΙΡΕΙΑ» («ΕΛ.Κ.Α.Τ.»), κατά την έναρξη της πέμπτης (5ης) ημέρας πριν από την ημέρα συνεδρίασης της Έκτακτης Γενικής Συνέλευσης («Ημερομηνία Καταγραφής») και αντίστοιχα κατά την έναρξη της τέταρτης (4ης) ημέρας πριν από την ημερομηνία συνεδρίασης της Α' Επαναληπτικής Έκτακτης Γενικής Συνέλευσης («Ημερομηνία Καταγραφής Επαναληπτικής Συνεδρίασης»). Η μετοχική ιδιότητα πιστοποιείται ηλεκτρονικά από την ΕΛ.Κ.Α.Τ., με απευθείας ηλεκτρονική σύνδεση της Τράπεζας με τα αρχεία του Σ.Α.Τ. Συνεπώς, για να συμμετάσχει και να ψηφίσει στην Έκτακτη Γενική Συνέλευση, ο μέτοχος δεν απαιτείται να προσκομίσει σχετική έγγραφη βεβαίωση της ΕΛ.Κ.Α.Τ. Έναντι της Τράπεζας θεωρείται ότι δικαιώμα συμμετοχής και ψήφου στην Έκτακτη Γενική Συνέλευση έχει μόνον όποιος φέρει την ιδιότητα του μετόχου κατά την αντίστοιχη Ημερομηνία Καταγραφής. Η άσκηση των εν λόγω δικαιωμάτων δεν προϋποθέτει τη δέσμευση των μετοχών του δικαιούχου ούτε την τήρηση άλλης ανάλογης διαδικασίας, η οποία περιορίζει τη δυνατότητα πώλησης και μεταβίβασης αυτών κατά το χρονικό διάστημα που μεσολαβεί ανάμεσα στην Ημερομηνία Καταγραφής και στην Έκτακτη Γενική Συνέλευση. Κάθε κοινή μετοχή δίνει δικαίωμα μιας ψήφου. ΔΙΑΔΙΚΑΣΙΑ ΣΥΜΜΕΤΟΧΗΣ ΚΑΙ ΨΗΦΟΥ ΜΕΣΩ ΑΝΤΙΠΡΟΣΩΠΟΥ - Ο μέτοχος συμμετέχει στην Έκτακτη Γενική Συνέλευση και ψηφίζει είτε αυτοπροσώπως είτε μέσω αντιπροσώπων. Κάθε μέτοχος μπορεί να διορίζει μέχρι τρεις (3) αντιπροσώπους και τα νομικά πρόσωπα/μέτοχοι μπορούν να ορίζουν ως εκπροσώπους τους μέχρι τρία (3) φυσικά πρόσωπα. Σε περίπτωση που μέτοχος κατέχει μετοχές της Τράπεζας, οι οποίες εμφανίζονται σε περισσότερους του ενός λογαριασμούς αξιών, αυτός μπορεί να ορίσει διαφορετικούς αντιπροσώπους για τις μετοχές που εμφανίζονται στον κάθε λογαριασμό αξιών. Αντιπρόσωπος που ενεργεί για περισσότερους μετόχους μπορεί να ψηφίζει διαφορετικά για κάθε μέτοχο. Το καταστατικό της Τράπεζας δεν προβλέπει τη δυνατότητα συμμετοχής των μετόχων στην Έκτακτη Γενική Συνέλευση με ηλεκτρονικά μέσα, χωρίς τη φυσική παρουσία τους στον τόπο διεξαγωγής της, ούτε τη δυνατότητα ψήφου εξ αποστάσεως είτε με ηλεκτρονικά μέσα είτε δι' αλληλογραφίας. Ο διορισμός ή η ανάκληση του αντιπροσώπου του μετόχου πρέπει να γίνει τουλάχιστον τρεις (3) ημέρες πριν από την ημερομηνία της Έκτακτης Γενικής Συνέλευσης ή της τυχόν Επαναληπτικής αυτής, με έναν από τους κατωτέρω δύο τρόπους: α) Με ηλεκτρονικά μέσα, μέσω ειδικού μηχανογραφικού συστήματος με παροχή αναλυτικών οδηγιών, που θα είναι διαθέσιμο στην ιστοσελίδα της Τράπεζας ([www.eurobank.gr](http://www.eurobank.gr)). β) Εγγράφως, μέσω εντύπου πληρεξουσιότητας για το διορισμό αντιπροσώπου το οποίο θα είναι διαθέσιμο στους μετόχους: (i) σε έγχαρτη μορφή στο δίκτυο καταστημάτων της Τράπεζας και στην Διεύθυνση Διαχείρισης Δεδομένων Μετόχων και Επενδυτών, Πεσμαζόγλου 2-6, Τ.Κ. 10175 Αθήνα (τηλ. 210-3704040) και (ii) σε ηλεκτρονική μορφή στην ιστοσελίδα της Τράπεζας ([www.eurobank.gr](http://www.eurobank.gr)). Το ανωτέρω έντυπο πρέπει να κατατεθεί, συμπληρωμένο και υπογεγραμμένο, στην Τράπεζα, στις προαναφερόμενες υπό στοιχείο (i) διευθύνσεις, τουλάχιστον τρεις (3) ημέρες πριν από την ημερομηνία της Έκτακτης Γενικής Συνέλευσης ή της τυχόν Επαναληπτικής αυτής. Ο αντιπρόσωπος υποχρεούται να γνωστοποιεί στην Τράπεζα, πριν από την έναρξη της συνεδρίασης της Έκτακτης Γενικής Συνέλευσης, κάθε συγκεκριμένο γεγονός, το οποίο μπορεί να είναι χρήσιμο στους μετόχους για την αξιολόγηση του κινδύνου να εξυτηρηθεί ο αντιπρόσωπος άλλα συμφέροντα πλην των συμφερόντων του μετόχου. Σύγκρουση συμφερόντων είναι δυνατόν να προκύπτει ιδίως όταν ο αντιπρόσωπος είναι: α) μέτοχος που ασκεί τον έλεγχο της Τράπεζας ή άλλο νομικό πρόσωπο ή οντότητα που ελέγχεται από το μέτοχο αυτόν, β) μέλος του Διοικητικού Συμβουλίου ή της εν γένει διοίκησης της Τράπεζας ή μετόχου που ασκεί τον έλεγχο της Τράπεζας ή άλλου νομικού προσώπου ή οντότητας που ελέγχεται από μέτοχο ο οποίος ασκεί τον έλεγχο της Τράπεζας, γ) υπάλληλος ή ορκωτός ελεγκτής της Τράπεζας ή μετόχου που ασκεί τον έλεγχο της, ή άλλου νομικού προσώπου ή οντότητας που ελέγχεται από μέτοχο που ασκεί τον έλεγχο της Τράπεζας, δ) σύζυγος ή συγγενής πρώτου βαθμού με ένα από τα φυσικά πρόσωπα που αναφέρονται στις περιπτώσεις α' έως γ'. ΔΙΚΑΙΩΜΑΤΑ ΜΕΙΟΨΗΦΙΑΣ ΤΩΝ ΜΕΤΟΧΩΝ - Μέτοχοι που εκπροσωπούν το ένα εικοστό (1/20) του καταβεβλημένου μετοχικού κεφαλαίου της Τράπεζας μπορούν να ζητήσουν να τεθούν στη διάθεση των μετόχων 3 τουλάχιστον ημέρες πριν από την Έκτακτη Γενική Συνέλευση, σχέδια αποφάσεων για θέματα που έχουν περιληφθεί στην αρχική ή τυχόν αναθεωρημένη ημερήσια διάταξη, με αίτησή τους που πρέπει να περιέλθει στο Διοικητικό Συμβούλιο 4 τουλάχιστον ημέρες πριν από την Έκτακτη Γενική Συνέλευση. Οποιοσδήποτε μέτοχος μπορεί να ζητήσει, με αίτησή του που υποβάλλεται στην Τράπεζα 3 τουλάχιστον ημέρες πριν από την Έκτακτη Γενική Συνέλευση, την παροχή στην Έκτακτη Γενική Συνέλευση συγκεκριμένων πληροφοριών για τις υποθέσεις της Τράπεζας, στο μέτρο που αυτές είναι χρήσιμες για την πραγματική εκτίμηση των θεμάτων της ημερήσιας διάταξης. Μέτοχοι που εκπροσωπούν το ένα πέμπτο (1/5) του καταβεβλημένου μετοχικού κεφαλαίου της Τράπεζας δικαιούνται να ζητήσουν, με αίτησή τους που υποβάλλεται στην Τράπεζα 3 τουλάχιστον πλήρεις ημέρες πριν από την Έκτακτη Γενική Συνέλευση, την παροχή στην Έκτακτη Γενική Συνέλευση πληροφοριών για την πορεία των εταιρικών υποθέσεων και την περιουσιακή κατάσταση της Τράπεζας. Λεπτομερέστερες πληροφορίες σχετικά με τα ανωτέρω δικαιώματα μειοψηφίας και τους όρους άσκησής τους είναι διαθέσιμες στην ιστοσελίδα της Τράπεζας ([www.eurobank.gr](http://www.eurobank.gr)). ΔΙΑΘΕΣΙΜΑ ΕΓΓΡΑΦΑ ΚΑΙ ΠΛΗΡΟΦΟΡΙΕΣ - Το πλήρες κείμενο των εγγράφων που πρόκειται να υποβληθούν στην Έκτακτη Γενική Συνέλευση και των σχεδίων απόφασης/σχολίων του Διοικητικού Συμβουλίου για κάθε θέμα της ημερήσιας διάταξης θα διατίθεται σε έγχαρτη μορφή στη Διεύθυνση Διαχείρισης Δεδομένων Μετόχων και Επενδυτών, Πεσμαζόγλου 2-6, Τ.Κ. 10175 Αθήνα (τηλ. 210-3704040), από όπου οι μέτοχοι μπορούν να λαμβάνουν αντίγραφα. Όλα τα ανωτέρω έγγραφα καθώς και η παρούσα Πρόσκληση, ο συνολικός αριθμός το μέτρο υφιστάμενων σήμερα μετοχών και δικαιωμάτων ψήφου

(συνολικά και ανά κατηγορία μετοχών) και τα έντυπα για την ψήφο μέσω αντιπροσώπου θα διατίθενται σε ηλεκτρονική μορφή στην ιστοσελίδα της Τράπεζας ([www.eurobank.gr](http://www.eurobank.gr)).

### ΕΘΝΙΚΗ ΤΡΑΠΕΖΑ ΤΗΣ ΕΛΛΑΔΟΣ Α.Ε.

**Έκτακτη Γενική Συνέλευση την 17/11/2015**, ημέρα Τρίτη και ώρα 11πμ, στο Μέγαρο Μελά επί της οδού Αιόλου 93 – Αθήνα: ΘΕΜΑΤΑ ΗΜΕΡΗΣΙΑΣ ΔΙΑΤΑΞΕΩΣ: 1. (i) Αύξηση του μετοχικού κεφαλαίου της Τράπεζας λόγω κεφαλαιοποίησης τμήματος του κατ' άρθρο 4 παρ. 4α κ.ν. 2190/20 ειδικού αποθεματικού της Τράπεζας και ταυτόχρονη (ii) αύξηση της ονομαστικής αξίας έκαστης κοινής ονομαστικής μετά ψήφου μετοχής της Τράπεζας και μείωση του συνολικού αριθμού αυτών με συνένωση των εν λόγω μετοχών (reverse split) και (iii) μείωση του μετοχικού κεφαλαίου της Τράπεζας μέσω μείωσης της ονομαστικής αξίας έκαστης κοινής ονομαστικής μετά ψήφου μετοχής της Τράπεζας (όπως θα έχει διαμορφωθεί μετά το reverse split), με σκοπό το σχηματισμό ισόποσου ειδικού αποθεματικού, σύμφωνα με το άρθρο 4 παράγραφος 4α του κ.ν. 2190/1920 ή εναλλακτικά με συμφωνηισμό ζημιών. Τροποποίηση του άρθρου 4 του Καταστατικού της Τράπεζας. Παροχή εξουσιοδοτήσεων. 2. Αύξηση του μετοχικού κεφαλαίου της Τράπεζας σύμφωνα με τις διατάξεις του ν. 3864/2010, όπως ισχύει και την υπ' αρ. 36/02.11.2015 Πράξη του Υπουργικού Συμβουλίου για άντληση κεφαλαίων μέχρι ποσού ΕΥΡΩ 4.602.000.000, μέσω έκδοσης νέων, κοινών, ονομαστικών, μετά ψήφου μετοχών, με καταβολή σε μετρητά ή/και με εισφορά εις είδος και διάθεση αυτών αφενός για το σκέλος της αύξησης που δύναται να καλυφθεί με μετρητά από ιδιωτική τοποθέτηση σε ειδικούς επενδυτές στο εξωτερικό και με δημόσια προφορά στην Ελλάδα ή και στο Ταμείο Χρηματοπιστωτικής Σταθερότητας (εφόσον αυτό συμμετάσχει με μετρητά), αφετέρου για το σκέλος της αύξησης που δύναται να καλυφθεί με εισφορά σε είδος, από τα πρόσωπα που προβλέπει το αρ. 6α του ν.3864/2010, όπως ισχύει, στην περίπτωση της παροχής κεφαλαιακής ενίσχυσης από το Ταμείο Χρηματοπιστωτικής Σταθερότητας, λόγω αναγκαστικής μετατροπής κεφαλαιακών μέσων ή/και λοιπών επιλέξιμων υποχρεώσεων, και από το Ταμείο Χρηματοπιστωτικής Σταθερότητας (εφόσον αυτό συμμετάσχει με εισφορά εις είδος). Κατάργηση του δικαιώματος προτίμησης των υφιστάμενων μετόχων για αμφότερα τα σκέλη της αύξησης. Παροχή εξουσιοδοτήσεων στο Διοικητικό Συμβούλιο της Τράπεζας να εξειδικεύσει τους όρους της ως άνω αύξησης του μετοχικού κεφαλαίου, συμπεριλαμβανομένης της εξουσιοδότησης να ορίσει την τιμή διάθεσης κατ' αρ. 13 παρ. 6 του κ.ν. 2190/1920, όπως ισχύει. Τροποποίηση του άρθρου 4 του Καταστατικού της Τράπεζας. 3. Έκδοση μετατρέψιμου ομολογιακού δανείου, σύμφωνα με το νόμο 3864/2010, όπως ισχύει, και την υπ' αρ. 36/02.11.2015 Πράξη Υπουργικού Συμβουλίου, με την έκδοση άμεσων, μη εξασφαλισμένων και μειωμένης κατατάξεως, αόριστης διάρκειας ομολογίων μετατρέψιμων υπό αίρεση σε κοινές, άυλες, ονομαστικές, μετά ψήφου μετοχές της Τράπεζας, καταβλητέα διά εισφοράς εις είδος ή με καταβολή μετρητών. Κατάργηση του δικαιώματος προτίμησης των υφιστάμενων μετόχων κατά την ανάληψη των εκδιδόμενων μετατρέψιμων ομολογιών και διάθεσή τους αποκλειστικά στο Ταμείο Χρηματοπιστωτικής Σταθερότητας σύμφωνα προς τις ανωτέρω διατάξεις. Παροχή εξουσιοδοτήσεως προς το Διοικητικό Συμβούλιο της Τράπεζας για τη διενέργεια των αναγκαίων πράξεων προς έκδοση και διάθεση των ομολογιών λαμβάνοντας υπόψη και τους όρους κάλυψης της αύξησης μετοχικού κεφαλαίου του 2ου θέματος της ημερήσιας διάταξης. 4. Παροχή εξουσιοδότησης προς το Διοικητικό Συμβούλιο της Τράπεζας για αύξηση του μετοχικού κεφαλαίου αυτής, σύμφωνα με τις διατάξεις του άρθρου 13 παρ. 1, εδ. β' και γ' του κ.ν. 2190/1920 και της παρ. 11 του αρ. 1 της υπ' αρ. 36/02.11.2015 με κατάργηση του δικαιώματος προτίμησης των υφιστάμενων μετόχων της Τράπεζας. 5. Έκδοση μετατρέψιμου ομολογιακού δανείου, έως ποσού ΕΥΡΩ 4.602.000.000, με την έκδοση μη εξασφαλισμένων ομολογιών, υπό αίρεση μετατρέψιμων σε κοινές, ονομαστικές, μετά ψήφου μετοχές της Τράπεζας, υπό την προϋπόθεση λήψης της προγενέστερης έγκρισης της Ευρωπαϊκής Κεντρικής Τράπεζας και του Ταμείου Χρηματοπιστωτικής Σταθερότητας για την έκδοσή του. Κάλυψη του ομολογιακού δανείου με καταβολή σε μετρητά ή εισφορά εις είδος. Κατάργηση του δικαιώματος προτίμησης των υφιστάμενων μετόχων και διάθεσή τους σε ιδιώτες επενδυτές. Παροχή εξουσιοδοτήσεως προς το Διοικητικό Συμβούλιο της Τράπεζας για τη διενέργεια των αναγκαίων πράξεων προς έκδοση και διάθεση των ομολογιών. Σε περίπτωση μη επίτευξης απαρτίας στην ως άνω ημερομηνία καλούνται οι Μέτοχοι σε Α' Επαναληπτική Γενική Συνέλευση την 22η Νοεμβρίου 2015, ημέρα Κυριακή και ώρα 11πμ, στο Μέγαρο Μελά επί της οδού Αιόλου 93 - Αθήνα. Σύμφωνα με τα άρθρα 26 παρ. 2, β' και 28α του Κ.Ν. 2190/1920, ως τροποποιήθηκαν και προστέθηκαν, αντιστοίχως, με τα άρθρα 3 και 6 του Ν. 3864/2010, όπως ισχύει τροποποιηθείς από τον Ν.4340/2015, η Τράπεζα ενημερώνει τους μετόχους για τα ακόλουθα: ΔΙΚΑΙΩΜΑ ΣΥΜΜΕΤΟΧΗΣ ΣΤΗ ΓΕΝΙΚΗ ΣΥΝΕΛΕΥΣΗ - Στην Έκτακτη Γενική Συνέλευση δικαιούται να συμμετέχει όποιος εμφανίζεται ως μέτοχος (κάτοχος κοινών ονομαστικών μετοχών της Τράπεζας) στα αρχεία του Συστήματος Άυλων Τίτλων που διαχειρίζεται η "Ελληνικά Χρηματιστήρια Α.Ε." (Ε.Χ.Α.Ε.) κατά την έναρξη της πέμπτης (5ης) ημέρας πριν από την ημέρα συνεδρίασης της Γενικής Συνέλευσης, δηλαδή την 12/11/2015 («Ημερομηνία Καταγραφής»). Κάθε κοινή μετοχή έχει δικαίωμα μίας ψήφου. Εφόσον συντρέξει τέτοια περίπτωση, στην Α' Επαναληπτική Γενική Συνέλευση δικαιούται να συμμετάσχει όποιος εμφανίζεται ως μέτοχος σύμφωνα με τα παραπάνω την 18/11/2015, ήτοι κατά την έναρξη της τέταρτης (4ης) ημέρας πριν από την ημέρα συνεδρίασης της Α' Επαναληπτικής Γενικής Συνέλευσης της 22/11/2015. Οι προνομιούχες μετοχές Ν. 3723/2008 της Τράπεζας παρέχουν στον εκπρόσωπο του κατόχου τους (Ελληνικό Δημόσιο) δικαίωμα παράστασης στη Συνέλευση κατά τις προβλέψεις του άρθρου 1 Ν. 3723/2008. Το Ταμείο Χρηματοπιστωτικής Σταθερότητας συμμετέχει στη Γενική Συνέλευση σύμφωνα με τα προβλεπόμενα στον Ν.3864/2010, όπως ισχύει. Η απόδειξη της μετοχικής ιδιότητας γίνεται με την προσκόμιση σχετικής έγγραφης βεβαίωσης της Ε.Χ.Α.Ε., ή εναλλακτικά μπορεί να γίνει με απευθείας ηλεκτρονικής σύνδεσης της Τράπεζας με τα αρχεία του Συστήματος Άυλων Τίτλων της Ε.Χ.Α.Ε.. Η σχετική έγγραφη βεβαίωση της Ε.Χ.Α.Ε. ή η ηλεκτρονική πιστοποίηση σχετικά με τη μετοχική ιδιότητα πρέπει να περιέλθει στην Τράπεζα το αργότερο την 14/11/2015, ήτοι την τρίτη (3η) ημέρα πριν από τη συνεδρίαση της Έκτακτης Γενικής Συνέλευσης. Στην περίπτωση Επαναληπτικών Γενικών Συνελεύσεων η σχετική έγγραφη βεβαίωση ή ηλεκτρονική πιστοποίηση πρέπει να περιέλθει στην Τράπεζα το αργότερο τη δεύτερη (2η) ημέρα πριν από την ημέρα συνεδρίασης. Συγκεκριμένα για την Α' Επαναληπτική Γενική Συνέλευση η βεβαίωση ή η πιστοποίηση σχετικά με μετοχική ιδιότητα πρέπει να περιέλθει στην Τράπεζα το αργότερο μέχρι 20/11/2015. Όσοι από τους μετόχους είναι νομικά πρόσωπα πρέπει μέσα στη ίδια προθεσμία να καταθέσουν σύμφωνα με το νόμο και τα νομιμοποιητικά τους έγγραφα, εκτός αν αυτά έχουν ήδη κατατεθεί στην Τράπεζα μας, οπότε αρκεί να μνημονευθεί στο έγγραφο αντιπροσώπου τους που έχουν παραδοθεί αυτά. Σε περίπτωση μη συμμόρφωσης του μετόχου προς τις ανωτέρω διατάξεις του άρθρου 28α του Κ.Ν. 2190/1920, ο εν λόγω μέτοχος μετέχει στην Έκτακτη Γενική Συνέλευση μόνο μετά από άδεια της. Η άσκηση των εν λόγω δικαιωμάτων δεν προϋποθέτει τη δέσμευση των μετοχών του δικαιούχου ούτε την τήρηση άλλης ανάλογης διαδικασίας, η οποία περιορίζει τη δυνατότητα πώλησης και μεταβίβασης αυτών κατά το χρονικό διάστημα που μεσολαβεί ανάμεσα στην Ημερομηνία Καταγραφής και στην Έκτακτη Γενική Συνέλευση. ΔΙΑΔΙΚΑΣΙΑ ΓΙΑ ΤΗΝ ΑΣΚΗΣΗ ΔΙΚΑΙΩΜΑΤΟΣ ΨΗΦΟΥ ΜΕΣΩ ΑΝΤΙΠΡΟΣΩΠΟΥ - Ο μέτοχος συμμετέχει στην Έκτακτη Γενική Συνέλευση και ψηφίζει είτε αυτοπροσώπως είτε μέσω αντιπροσώπων. Κάθε μέτοχος μπορεί να διορίζει μέχρι τρεις (3) αντιπροσώπους. Νομικά πρόσωπα μετέχουν στη Έκτακτη Γενική Συνέλευση ορίζοντας ως εκπροσώπους τους μέχρι τρία (3) φυσικά πρόσωπα. Ωστόσο, αν ο μέτοχος κατέχει μετοχές της Τράπεζας, οι οποίες εμφανίζονται σε περισσότερους του ενός λογαριασμούς αξιών, ο περιορισμός αυτός δεν εμποδίζει τον μέτοχο να ορίξει διαφορετικούς αντιπροσώπους για τις μετοχές που εμφανίζονται στον κάθε λογαριασμό αξιών σε σχέση με την Έκτακτη Γενική Συνέλευση. Αντιπρόσωπος που ενεργεί

για περισσότερους μετόχους μπορεί να ψηφίζει διαφορετικά για κάθε μέτοχο. Ο αντιπρόσωπος μετόχου υποχρεούται να γνωστοποιεί στην Τράπεζα, πριν από την έναρξη της συνεδρίασης της Έκτακτης Γενικής Συνέλευσης, κάθε συγκεκριμένο γεγονός, το οποίο μπορεί να είναι χρήσιμο στους μετόχους για την αξιολόγηση του κινδύνου να εξυπηρετήσει ο αντιπρόσωπος άλλα συμφέροντα πλην των συμφερόντων του μετόχου. Κατά την έννοια της παρούσας παραγράφου, μπορεί να προκύπτει σύγκρουση συμφερόντων ιδίως όταν ο αντιπρόσωπος: α) είναι μέτοχος που ασκεί τον έλεγχο της Τράπεζας ή είναι άλλο νομικό πρόσωπο ή οντότητα η οποία ελέγχεται από το μέτοχο αυτόν, β) είναι μέλος του διοικητικού συμβουλίου ή της εν γένει διοίκησης της Τράπεζας ή μετόχου που ασκεί τον έλεγχο της Τράπεζας, ή άλλου νομικού προσώπου ή οντότητας που ελέγχεται από μέτοχο ο οποίος ασκεί τον έλεγχο της Τράπεζας, γ) είναι υπάλληλος ή ορκωτός ελεγκτής της Τράπεζας ή μετόχου που ασκεί τον έλεγχο της Τράπεζας, ή άλλου νομικού προσώπου ή οντότητας που ελέγχεται από μέτοχο, ο οποίος ασκεί τον έλεγχο της Τράπεζας, δ) είναι σύζυγος ή συγγενής πρώτου βαθμού με ένα από τα φυσικά πρόσωπα που αναφέρονται στις περιπτώσεις (α) έως (γ). Ο διορισμός και η ανάκληση αντιπροσώπου του μετόχου γίνεται εγγράφως και κοινοποιείται στην Τράπεζα εγγράφως, τουλάχιστον τρεις (3) ημέρες πριν από την ημερομηνία συνεδρίασης της Έκτακτης Γενικής Συνέλευσης. Για να λάβουν μέρος στη Γενική Συνέλευση, είτε αυτοπροσώπως είτε μέσω αντιπροσώπου, παρακαλούνται οι μέτοχοι όπως προσκομίσουν συμπληρωμένο το έντυπο «ΔΗΛΩΣΗ - ΕΞΟΥΣΙΟΔΟΤΗΣΗ ΓΙΑ ΣΥΜΜΕΤΟΧΗ ΣΤΗΝ ΕΚΤΑΚΤΗ Γ.Σ. ΤΩΝ ΜΕΤΟΧΩΝ ΤΗΣ ΕΘΝΙΚΗΣ ΤΡΑΠΕΖΑΣ ΤΗΣ 17/11/2015 ΚΑΙ ΤΥΧΟΝ ΕΠΑΝΑΛΗΠΤΙΚΩΝ». Η Τράπεζα θα καταστήσει διαθέσιμο το εν λόγω έντυπο στην ιστοσελίδα της [www.nbg.gr](http://www.nbg.gr) καθώς επίσης και στο Δίκτυο Καταστημάτων της. Το έντυπο αυτό κατατίθεται συμπληρωμένο και υπογεγραμμένο από τον μέτοχο στην Υποδιεύθυνση Διακυβέρνησης Θεμάτων Μετοχολογίου και Μετόχων ΕΤΕ (Αιόλου 93, Αθήνα, ισόγειο) ή στα Καταστήματα της Τράπεζας ή αποστέλλεται συμπληρωμένο και υπογεγραμμένο από το μέτοχο στα Fax: 2103343404, 2103343406, 2103343410 και 2103343443 ή στο e-mail: [inikol@nbg.gr](mailto:inikol@nbg.gr), τρεις (3) τουλάχιστον ημέρες πριν από την ημερομηνία της Γενικής Συνέλευσης. Ο δικαιούχος καλείται να μεριμνά για την επιβεβαίωση της επιτυχούς αποστολής του εντύπου και της παραλαβής του από την Εταιρεία, καλώντας στα τηλέφωνα: 2103343415, 2103343421, 2103343422, και 2103343411. ΔΙΚΑΙΩΜΑΤΑ ΜΕΙΟΨΗΦΙΑΣ ΤΩΝ ΜΕΤΟΧΩΝ - (α) Με αίτηση μετόχων που εκπροσωπούν το ένα εικοστό (1/20) του καταβεβλημένου μετοχικού κεφαλαίου, το Διοικητικό Συμβούλιο της Τράπεζας υποχρεούται να εγγράψει στην ημερήσια διάταξη της Έκτακτης Γενικής Συνέλευσης πρόσθετα θέματα, εάν η σχετική αίτηση περιέλθει στο Διοικητικό Συμβούλιο μέχρι την 12/11/2015 δηλ. 5 τουλάχιστον ημέρες πριν από τη Γενική Συνέλευση. Η αίτηση για την εγγραφή πρόσθετων θεμάτων στην ημερήσια διάταξη συνοδεύεται από αιτιολόγηση ή από σχέδιο απόφασης προς έγκριση στην Έκτακτη Γενική Συνέλευση και η αναθεωρημένη ημερήσια διάταξη δημοσιοποιείται με τον ίδιο τρόπο όπως η προηγούμενη ημερήσια διάταξη, στις 14/11/2015, δηλ. 3 ημέρες πριν από την ημερομηνία της Έκτακτης Γενικής Συνέλευσης και ταυτόχρονα τίθεται στη διάθεση των μετόχων στην ιστοσελίδα της Τράπεζας, μαζί με την αιτιολόγηση ή το σχέδιο απόφασης που έχει υποβληθεί από τους μετόχους κατά τα προβλεπόμενα στο άρθρο 27 παρ. 3 του Κ.Ν. 2190/1920. (β) Με αίτηση μετόχων που εκπροσωπούν το ένα εικοστό (1/20) του καταβεβλημένου μετοχικού κεφαλαίου, το Διοικητικό Συμβούλιο θέτει στη διάθεση των μετόχων κατά τα οριζόμενα στο άρθρο 27 παρ. 3 του Κ.Ν. 2190/1920, το αργότερο μέχρι την 14/11/2015, ήτοι 3 τουλάχιστον ημέρες πριν από την ημερομηνία της Έκτακτης Γενικής Συνέλευσης, σχέδια αποφάσεων για θέματα που έχουν περιληφθεί στην αρχική ή την αναθεωρημένη ημερήσια διάταξη, αν η σχετική αίτηση περιέλθει στο Διοικητικό Συμβούλιο μέχρι την 13/11/2015, δηλ. 4 τουλάχιστον ημέρες πριν από την ημερομηνία της Έκτακτης Γενικής Συνέλευσης. (γ) Μετά από αίτηση οποιουδήποτε μετόχου που υποβάλλεται στην Τράπεζα μέχρι τις 14/11/2015, δηλ. 3 τουλάχιστον πλήρεις ημέρες πριν από την Έκτακτη Γενική Συνέλευση, το Διοικητικό Συμβούλιο υποχρεούται να παρέχει στην Έκτακτη Γενική Συνέλευση τις αιτούμενες συγκεκριμένες πληροφορίες για τις υποθέσεις της Τράπεζας, στο μέτρο που αυτές είναι χρήσιμες για την πραγματική εκτίμηση των θεμάτων της ημερήσιας διάταξης. Το Διοικητικό Συμβούλιο μπορεί να αρνηθεί την παροχή των πληροφοριών για αποχρώντα ουσιώδη λόγο, ο οποίος αναγράφεται στα πρακτικά. Το Διοικητικό Συμβούλιο μπορεί να απαντήσει ενιαία σε αιτήσεις μετόχων με το ίδιο περιεχόμενο. Υποχρέωση παροχής πληροφοριών δεν υφίσταται όταν οι σχετικές πληροφορίες διατίθενται ήδη στην ιστοσελίδα της Τράπεζας, ιδίως με τη μορφή ερωτήσεων και απαντήσεων. (δ) Μετά από αίτηση μετόχων που εκπροσωπούν το ένα πέμπτο (1/5) του καταβεβλημένου μετοχικού κεφαλαίου η οποία υποβάλλεται στην Τράπεζα μέχρι τις 14/11/2015, δηλ. 3 τουλάχιστον πλήρεις ημέρες πριν από την Έκτακτη Γενική Συνέλευση, το Διοικητικό Συμβούλιο υποχρεούται να παρέχει στην Έκτακτη Γενική Συνέλευση πληροφορίες για την πορεία των εταιρικών υποθέσεων και την περιουσιακή κατάσταση της Τράπεζας. Το Διοικητικό Συμβούλιο μπορεί να αρνηθεί την παροχή των πληροφοριών για αποχρώντα ουσιώδη λόγο, ο οποίος αναγράφεται στα πρακτικά. Σε όλες τις ανωτέρω αναφερόμενες περιπτώσεις οι αιτούντες μέτοχοι οφείλουν να αποδεικνύουν τη μετοχική τους ιδιότητα και τον αριθμό των μετοχών που κατέχουν κατά την άσκηση του σχετικού δικαιώματος. Τέτοια απόδειξη αποτελεί και η προσκόμιση βεβαίωσης από την Ε.Χ.Α.Ε. ή η πιστοποίηση της μετοχικής ιδιότητας με απευθείας ηλεκτρονική σύνδεση του αρχείου της Ε.Χ.Α.Ε. και της Τράπεζας. ΔΙΑΘΕΣΙΜΑ ΕΓΓΡΑΦΑ ΚΑΙ ΠΛΗΡΟΦΟΡΙΕΣ - Οι πληροφορίες του άρθρου 27 παρ. 3 του Κ.Ν. 2190/1920 συμπεριλαμβανομένης της πρόσκλησης για σύγκληση της Έκτακτης Γενικής Συνέλευσης, του εντύπου συμμετοχής-διορισμού αντιπροσώπου και των σχεδίων αποφάσεων για τα θέματα της ημερήσιας διάταξης, θα διατίθενται σε ηλεκτρονική μορφή στην ιστοσελίδα της Τράπεζας [www.nbg.gr](http://www.nbg.gr). Το πλήρες κείμενο των σχεδίων αποφάσεων και τυχόν εγγράφων που προβλέπονται στο άρθρο 27 παρ. 3 περιπτώσεις γ' και δ' του Κ.Ν. 2190/1920 θα διατίθεται σε εγχαρτη μορφή στα γραφεία της Υποδιεύθυνσης Διακυβέρνησης Θεμάτων Μετοχολογίου και Μετόχων ΕΤΕ (Αιόλου 93, Αθήνα, ισόγειο).

#### ΕΥΡΩΠΑΪΚΗ ΠΙΣΤΗ Α.Ε.Γ.Α.

**Έκτακτη Γενική Συνέλευση στις 17/11/2015, ημέρα Τρίτη και ώρα 14:00** στα γραφεία της έδρας της Εταιρίας στην Λεωφ. Κηφισίας, αριθμός 274, για συζήτηση και λήψη αποφάσεων στα πιο κάτω θέματα της Ημερησίας Διατάξεως:

1. Τροποποίηση του περί μετοχικού κεφαλαίου άρθρου 5, καθώς επίσης και του περί διανομής κερδών άρθρου 26 του Καταστατικού της Εταιρίας, με σκοπό την εναρμόνιση του με τα προβλεπόμενα στα άρθρα 71 και 73 του κατ' εξουσιοδότηση Κανονισμού (Ε.Ε.) 2015/35 της Επιτροπής της 10/10/2014, για τη συμπλήρωση της οδηγίας 2009/138/ΕΚ του Ευρωπαϊκού Κοινοβουλίου και του Συμβουλίου σχετικά με την ανάληψη και την άσκηση δραστηριοτήτων ασφάλισης και αντισταθμίσεων (Φερεγγυότητα II).

**ΔΙΚΑΙΩΜΑ ΣΥΜΜΕΤΟΧΗΣ ΣΤΗ ΓΕΝΙΚΗ ΣΥΝΕΛΕΥΣΗ:** Δικαίωμα συμμετοχής και ψήφου στην Τακτική Γενική Συνέλευση έχουν όσοι εμφανίζονται ως μέτοχοι της ΕΥΡΩΠΑΪΚΗ ΠΙΣΤΗ Α.Ε.Γ.Α. στα αρχεία του Συστήματος Αυλών Τίτλων που διαχειρίζεται η ΕΛΛΗΝΙΚΑ ΧΡΗΜΑΤΙΣΤΗΡΙΑ Α.Ε. (Ε.Χ.Α.Ε.), στο οποίο τηρούνται οι κινητές αξίες της Εταιρίας, κατά την έναρξη της πέμπτης ημέρας που προηγείται της συνεδρίασης της Έκτακτης Γενικής Συνέλευσης, ήτοι την Πέμπτη 12 Νοεμβρίου 2015. Η απόδειξη της μετοχικής ιδιότητας γίνεται με την προσκόμιση σχετικής έγγραφης βεβαίωσης της "ΕΧΑΕ" ή, εναλλακτικά, με απευθείας ηλεκτρονική σύνδεση της Εταιρίας με τα αρχεία της "ΕΧΑΕ". Η σχετική έγγραφη βεβαίωση ή η ηλεκτρονική πιστοποίηση αναφορικά με τη μετοχική ιδιότητα πρέπει να περιέλθει στην Εταιρία έως την τρίτη ημέρα που προηγείται της συνεδρίασης της Γενικής Συνέλευσης, ήτοι το αργότερο το Σάββατο 14 Νοεμβρίου 2015. Έναντι της Εταιρίας θεωρείται ότι έχει δικαίωμα συμμετοχής και ψήφου στη Γενική Συνέλευση μόνον

οποίος φέρει την ιδιότητα του μετόχου κατά την ως άνω ημερομηνία καταγραφής. Σε περίπτωση μη συμμόρφωσης προς τις διατάξεις του άρθρου 28α του Κ.Ν. 2190/1920, οι μέτοχοι μετέχουν στην Έκτακτη Γενική Συνέλευση μόνο μετά από άδειά της. Σε περίπτωση μη επίτευξης της απαιτούμενης απαρτίας, για τα θέματα της ημερήσιας διάταξης, οι Μέτοχοι καλούνται: - την 1η Δεκεμβρίου 2015, ημέρα Τρίτη και ώρα 14:00 στα γραφεία της Εταιρίας επί της Λεωφ. Κηφισίας αρ. 274, Χαλάνδρι Αττικής, σε Α' Επαναληπτική Γενική Συνέλευση, ή και - την 15η Δεκεμβρίου 2015, ημέρα Τρίτη και ώρα 14:00 στα γραφεία της Εταιρίας επί της Λεωφ. Κηφισίας αρ. 274, Χαλάνδρι Αττικής, σε Β' Επαναληπτική Γενική Συνέλευση. Στις επαναληπτικές Γενικές Συνελεύσεις έχουν δικαίωμα συμμετοχής και ψήφου οι Μέτοχοι οι οποίοι θα είναι εγγεγραμμένοι στο αρχείο μετόχων της Εταιρίας κατά την έναρξη της τέταρτης (4ης) ημέρας πριν από την ημέρα συνεδρίασης των ως άνω επαναληπτικών Γενικών Συνελεύσεων ήτοι την 27<sup>η</sup> Νοεμβρίου 2015 και 11<sup>η</sup> Δεκεμβρίου 2015 αντίστοιχα (Ημερομηνία Καταγραφής), η δε σχετική έγγραφη βεβαίωση ή η ηλεκτρονική πιστοποίηση σχετικά με τη μετοχική ιδιότητα πρέπει να περιέλθει στην Εταιρία το αργότερο την τρίτη (3η) ημέρα πριν από τη συνεδρίαση των ως άνω επαναληπτικών Γενικών Συνελεύσεων, ήτοι την 28<sup>η</sup> Νοεμβρίου 2015 και 12<sup>η</sup> Δεκεμβρίου 2015 αντίστοιχα. Έναντι της Εταιρίας θεωρείται ότι έχει δικαίωμα συμμετοχής και ψήφου στη Γενική Συνέλευση μόνον όποιος φέρει την ιδιότητα του μετόχου κατά την αντίστοιχη Ημερομηνία Καταγραφής. Σε περίπτωση μη συμμόρφωσης προς τις διατάξεις του άρθρου 28α του Κ.Ν. 2190/1920, ο εν λόγω μέτοχος μετέχει στη Γενική Συνέλευση μόνο μετά από άδειά της. Σημειώνεται ότι η άσκηση των δικαιωμάτων συμμετοχής και ψήφου δεν προϋποθέτει την δέσμευση των μετοχών του δικαιούχου ούτε την τήρηση άλλης ανάλογης διαδικασίας, η οποία περιορίζει την δυνατότητα πώλησης και μεταβίβασης αυτών κατά το χρονικό διάστημα που μεσολαβεί ανάμεσα στην ημερομηνία καταγραφής και στην ημερομηνία της Γενικής Συνέλευσης. **ΔΙΑΔΙΚΑΣΙΑ ΓΙΑ ΤΗΝ ΑΣΚΗΣΗ ΔΙΚΑΙΩΜΑΤΟΣ ΨΗΦΟΥ ΜΕΣΩ ΑΝΤΙΠΡΟΣΩΠΟΥ:** Κάθε μέτοχος δύναται να λάβει μέρος και να ψηφίσει είτε αυτοπροσώπως, είτε με αντιπρόσωπο υπογράφοντας σχετική εξουσιοδότηση διορίζοντας μέχρι τρεις (3) αντιπροσώπους. Νομικά πρόσωπα μετέχουν στη Γενική Συνέλευση ορίζοντας ως εκπροσώπους τους μέχρι τρία (3) φυσικά πρόσωπα. Ωστόσο, αν ο μέτοχος κατέχει μετοχές, οι οποίες εμφανίζονται σε περισσότερους του ενός λογαριασμούς αξιών, ο περιορισμός αυτός δεν εμποδίζει το μέτοχο να ορίζει διαφορετικούς αντιπροσώπους για τις μετοχές που εμφανίζονται στον κάθε λογαριασμό αξιών σε σχέση με τη Γενική Συνέλευση. Αντιπρόσωπος που ενεργεί για περισσότερους μετόχους μπορεί να ψηφίζει διαφορετικά για κάθε μέτοχο. Ο αντιπρόσωπος μετόχου υποχρεούται να γνωστοποιεί στην Εταιρία, πριν από την έναρξη της συνεδρίασης της Γενικής Συνέλευσης, κάθε συγκεκριμένο γεγονός, το οποίο μπορεί να είναι χρήσιμο στους μετόχους για την αξιολόγηση του κινδύνου να εξυπηρετήσει ο αντιπρόσωπος άλλα συμφέροντα πλην των συμφερόντων του μετόχου. Κατά την έννοια της παρασώμας παραγράφου, μπορεί να προκύπτει σύγκρουση συμφερόντων ιδίως όταν ο αντιπρόσωπος: α) είναι μέτοχος που ασκεί τον έλεγχο της Εταιρίας ή είναι άλλο νομικό πρόσωπο ή οντότητα η οποία ελέγχεται από το μέτοχο αυτόν, β) είναι μέλος του διοικητικού συμβουλίου ή της εν γένει διοίκησης της Εταιρίας ή μετόχου που ασκεί τον έλεγχο της Εταιρίας, ή άλλου νομικού προσώπου ή οντότητας που ελέγχεται από μέτοχο ο οποίος ασκεί τον έλεγχο της Εταιρίας, γ) είναι υπάλληλος ή ορκωτός ελεγκτής της Εταιρίας ή μετόχου που ασκεί τον έλεγχο της Εταιρίας, ή άλλου νομικού προσώπου ή οντότητας που ελέγχεται από μέτοχο, ο οποίος ασκεί τον έλεγχο της Εταιρίας, δ) είναι σύζυγος ή συγγενής πρώτου βαθμού με ένα από τα φυσικά πρόσωπα που αναφέρονται στις περιπτώσεις (α) έως (γ). Ο διορισμός και η ανάκληση αντιπροσώπου του μετόχου γίνεται εγγράφως και κατατίθεται στην Εταιρία στα κεντρικά της γραφεία ή αποστέλλεται μέσω fax (+302106844435), τουλάχιστον τρεις (3) ημέρες πριν από την ημερομηνία συνεδρίασης της Γενικής Συνέλευσης, ήτοι το αργότερο το Σάββατο 14 Νοεμβρίου 2015. Το Καταστατικό της Εταιρίας δεν προβλέπει τη δυνατότητα συμμετοχής στη Γενική Συνέλευση με ηλεκτρονικά μέσα χωρίς τη φυσική παρουσία των μετόχων στον τόπο διεξαγωγής της ή τη δυνατότητα εξ αποστάσεως συμμετοχής των μετόχων στην ψηφοφορία. **ΔΙΚΑΙΩΜΑΤΑ ΜΕΙΟΨΗΦΙΑΣ:** α) Με αίτηση μετόχων που εκπροσωπούν το ένα εικοστό (1/20) του καταβεβλημένου μετοχικού κεφαλαίου, το Διοικητικό Συμβούλιο της Εταιρίας υποχρεούται να εγγράψει στην ημερήσια διάταξη της Γενικής Συνέλευσης πρόσθετα θέματα, εάν η σχετική αίτηση περιέλθει στο Διοικητικό Συμβούλιο δεκαπέντε (15) τουλάχιστον ημέρες πριν από τη Γενική Συνέλευση, ήτοι το αργότερο την Δευτέρα 2 Νοεμβρίου 2015. Η αίτηση για την εγγραφή πρόσθετων θεμάτων στην ημερήσια διάταξη συνοδεύεται από αιτιολόγηση ή από σχέδιο απόφασης προς έγκριση στη Γενική Συνέλευση και η αναθεωρημένη ημερήσια διάταξη δημοσιοποιείται με τον ίδιο τρόπο όπως η προηγούμενη ημερήσια διάταξη, δεκατρείς (13) ημέρες πριν από την ημερομηνία της Γενικής Συνέλευσης ήτοι το αργότερο την Τετάρτη 4 Νοεμβρίου 2015 και ταυτόχρονα τίθεται στη διάθεση των μετόχων στην ιστοσελίδα της Εταιρίας, μαζί με την αιτιολόγηση ή το σχέδιο απόφασης που έχει υποβληθεί από τους μετόχους κατά τα προβλεπόμενα στο άρθρο 27 παρ. 3 του Κ.Ν. 2190/1920. β) Με αίτηση μετόχων που εκπροσωπούν το ένα εικοστό (1/20) του καταβεβλημένου μετοχικού κεφαλαίου, το Διοικητικό Συμβούλιο θέτει στη διάθεση των μετόχων κατά τα οριζόμενα στο άρθρο 27 παρ. 3 του Κ.Ν. 2190/1920, έξι (6) τουλάχιστον ημέρες πριν από την ημερομηνία της Γενικής Συνέλευσης, ήτοι το αργότερο την Τετάρτη 11 Νοεμβρίου 2015 σχέδια αποφάσεων για θέματα που έχουν περιληφθεί στη αρχική ή την αναθεωρημένη ημερήσια διάταξη, αν η σχετική αίτηση περιέλθει στο Διοικητικό Συμβούλιο επτά (7) τουλάχιστον ημέρες πριν από την ημερομηνία της Γενικής Συνέλευσης ήτοι το αργότερο την Τρίτη 10 Νοεμβρίου 2015. γ) Μετά από αίτηση οποιουδήποτε μετόχου που υποβάλλεται στην Εταιρία πέντε (5) τουλάχιστον πλήρεις ημέρες πριν από τη Γενική Συνέλευση, ήτοι το αργότερο την Πέμπτη 12 Νοεμβρίου 2015, το Διοικητικό Συμβούλιο υποχρεούται να παρέχει στη Γενική Συνέλευση τις αιτούμενες συγκεκριμένες πληροφορίες για τις υποθέσεις της Εταιρίας, στο μέτρο που αυτές είναι χρήσιμες για την πραγματική εκτίμηση των θεμάτων της ημερήσιας διάταξης. Το Διοικητικό Συμβούλιο μπορεί να απαντήσει ενιαία σε αιτήσεις μετόχων με το ίδιο περιεχόμενο. Υποχρέωση παροχής πληροφοριών δεν υφίσταται όταν οι σχετικές πληροφορίες διατίθενται ήδη στην ιστοσελίδα της Εταιρίας, ιδίως με τη μορφή ερωτήσεων και απαντήσεων. δ) Μετά από αίτηση μετόχων που εκπροσωπούν το ένα πέμπτο (1/5) του καταβεβλημένου μετοχικού κεφαλαίου η οποία υποβάλλεται στην Εταιρία πέντε (5) τουλάχιστον πλήρεις ημέρες πριν από τη Γενική Συνέλευση, ήτοι το αργότερο την Πέμπτη 12 Νοεμβρίου 2015, το Διοικητικό Συμβούλιο υποχρεούται να παρέχει στη Γενική Συνέλευση πληροφορίες για την πορεία των εταιρικών υποθέσεων και την περιουσιακή κατάσταση της Εταιρίας. Σε όλες τις ανωτέρω αναφερόμενες περιπτώσεις οι αιτούντες μέτοχοι οφείλουν να αποδεικνύουν τη μετοχική τους ιδιότητα και τον αριθμό των μετοχών που κατέχουν κατά την άσκηση του σχετικού δικαιώματος. Τέτοια απόδειξη αποτελεί και η προσκόμιση βεβαίωσης από τον φορέα στον οποίο τηρούνται οι οικείες κινητές αξίες ή η πιστοποίηση της μετοχικής ιδιότητας με απευθείας ηλεκτρονική σύνδεση φορέα και Εταιρίας. **ΛΟΙΠΕΣ ΠΛΗΡΟΦΟΡΙΕΣ:** Οι πληροφορίες και τα έγγραφα που προβλέπονται στο άρθρο 27 παρ. 3 του Κ.Ν. 2190/1920 διατίθενται σε ηλεκτρονική μορφή στην ιστοσελίδα της Εταιρίας, [www.europaikipisti.gr](http://www.europaikipisti.gr) και σε έγχαρτη στα γραφεία της Εταιρίας στην Λεωφ. Κηφισίας 274, Χαλάνδρι Αττικής.

#### **ΣΙΔΗΡΕΜΠΟΡΙΚΗ ΜΑΚΕΔΟΝΙΑΣ ΣΙΔΜΑ Α.Ε.**

Έκτακτη Γενική Συνέλευση, 23/11/2015, ημέρα Δευτέρα και ώρα 09.00 π.μ. στην Αθήνα, στο ξενοδοχείο PRESIDENT HOTEL, Λεωφ. Κηφισίας 43 τ.κ 11523 Αθήνα, προκειμένου να συζητηθούν και να ληφθούν αποφάσεις επί των εξής θεμάτων ημερήσιας διάταξης: ΘΕΜΑΤΑ ΗΜΕΡΗΣΙΑΣ ΔΙΑΤΑΞΗΣ: Θέμα 1<sup>ο</sup>: Έγκριση α) του από 14/10/2015 Σχεδίου Σύμβασης Συγχώνευσης με απορρόφηση της ανώνυμης εταιρίας «ΠΑΝΕΛΚΟ ΑΝΩΝΥΜΟΣ ΕΤΑΙΡΕΙΑ ΠΑΡΑΓΩΓΗΣ ΥΛΙΚΩΝ ΕΠΙΚΑΛΥΨΗΣ ΚΑΙ ΠΕΤΑΣΜΑΤΩΝ» με Γ.Ε.ΜΗ. 4352001000 από την ανώνυμη εταιρία «ΣΙΔΗΡΕΜΠΟΡΙΚΗ ΜΑΚΕΔΟΝΙΑΣ ΣΙΔΜΑ ΑΝΩΝΥΜΗ ΕΤΑΙΡΕΙΑ», με Γ.Ε.ΜΗ.

361801000 β) της επεξηγηματικής έκθεσης του Διοικητικού Συμβουλίου επί του ως άνω Σχεδίου Σύμβασης Συγχώνευσης που συντάχθηκε βάσει του άρθρου 69 παρ. 4 του Κ.Ν. 2190/1920 και του άρθρου 4.1.4.1.3 του Κανονισμού του Χρηματιστηρίου Αθηνών γ) της έκθεσης της ελεγκτικής εταιρίας Grant Thornton για την διαπίστωση και πιστοποίηση της λογιστικής αξίας των περιουσιακών στοιχείων και των υποχρεώσεων των Συγχωνευόμενων Εταιρειών δ) της έκθεσης της ελεγκτικής εταιρίας «PKF Ευρωελεγκτική Α.Ε.» για την αποτίμηση της αξίας των Συγχωνευόμενων Εταιρειών και τη γνωμοδότηση για το δίκαιο και εύλογο των προτεινόμενων σχέσεων ανταλλαγής των μετοχών των Συγχωνευόμενων Εταιρειών, σύμφωνα με την παράγραφο 4.1.4.1.3 του Κανονισμού του Χρηματιστηρίου Αθηνών, ε) της συγχώνευσης των ως άνω ανωνύμων εταιριών. Θέμα 2<sup>ο</sup>: Αύξηση του μετοχικού κεφαλαίου της εταιρίας λόγω απορρόφησης της «ΠΑΝΕΛΚΟ ΑΝΩΝΥΜΟΣ ΕΤΑΙΡΕΙΑ ΠΑΡΑΓΩΓΗΣ ΥΛΙΚΩΝ ΕΠΙΚΑΛΥΨΗΣ ΚΑΙ ΠΕΤΑΣΜΑΤΩΝ» και λόγω κεφαλαιοποίησης αποθεματικού. – Έκδοση νέων μετοχών και τροποποίηση του περί κεφαλαίου άρθρου 5 του καταστατικού της εταιρίας. Θέμα 3<sup>ο</sup>: Παροχή εξουσιοδοτήσεων. ΔΙΚΑΙΩΜΑ ΣΥΜΜΕΤΟΧΗΣ ΣΤΗ ΓΕΝΙΚΗ ΣΥΝΕΛΕΥΣΗ - Στη Γενική Συνέλευση δικαιούται να συμμετέχει όποιος εμφανίζεται ως μέτοχος στο αρχείο του Συστήματος Αυλών Τίτλων που διαχειρίζεται η «Ελληνικά Χρηματιστήρια Ανώνυμη Εταιρεία Συμμετοχών, Εκκαθάρισης, Διακανονισμού & Καταχώρησης» (ΕΧΑΕ) (πρώην Κεντρικό Αποθετήριο Αξιών), στο οποίο τηρούνται οι κινητές αξίες της Εταιρείας. Η απόδειξη της μετοχικής ιδιότητας γίνεται με την προσκόμιση σχετικής έγγραφης βεβαίωσης του ως άνω φορέα, ή εναλλακτικά, με απευθείας ηλεκτρονική σύνδεση της Εταιρείας με τα αρχεία αυτού. Η ιδιότητα του μετόχου πρέπει να υφίσταται κατά την έναρξη της 18/11/2015 (Ημερομηνία Καταγραφής), ήτοι κατά την έναρξη της πέμπτης (5ης) ημέρας πριν από την ημέρα συνεδρίασης της Γενικής Συνέλευσης και η έγγραφη βεβαίωση σχετικά με τη μετοχική ιδιότητα πρέπει να περιέλθει στην Εταιρεία το αργότερο την 20/11/2015, ήτοι την τρίτη (3η) ημέρα πριν από τη συνεδρίαση της Γενικής Συνέλευσης. Έναντι της Εταιρείας θεωρείται ότι έχει δικαίωμα συμμετοχής και ψήφου στη Γενική Συνέλευση μόνον όποιος φέρει την ιδιότητα του μετόχου κατά την αντίστοιχη Ημερομηνία Καταγραφής. Σε περίπτωση μη συμμόρφωσης προς τις διατάξεις του άρθρου 28α του Κ.Ν.2190/1920, ο εν λόγω μέτοχος μετέχει στη Γενική Συνέλευση μόνο μετά από άδειά της. Η άσκηση των εν λόγω δικαιωμάτων δεν προϋποθέτει τη δέσμευση των μετοχών του δικαιούχου ούτε την τήρηση άλλης ανάλογης διαδικασίας, η οποία περιορίζει τη δυνατότητα πώλησης και μεταβίβασης αυτών κατά το χρονικό διάστημα που μεσολαβεί ανάμεσα στην Ημερομηνία Καταγραφής και στη Γενική Συνέλευση. ΔΙΑΔΙΚΑΣΙΑ ΓΙΑ ΤΗΝ ΑΣΚΗΣΗ ΔΙΚΑΙΩΜΑΤΟΣ ΨΗΦΟΥ ΜΕΣΩ ΑΝΤΙΠΡΟΣΩΠΟΥ - Ο μέτοχος συμμετέχει στη Γενική Συνέλευση και ψηφίζει είτε αυτοπροσώπως είτε μέσω αντιπροσώπων. Κάθε μέτοχος μπορεί να διορίζει μέχρι τρεις (3) αντιπροσώπους. Νομικά πρόσωπα μετέχουν στη Γενική Συνέλευση ορίζοντας ως εκπροσώπους τους μέχρι τρία (3) φυσικά πρόσωπα. Ωστόσο, αν ο μέτοχος κατέχει μετοχές της Εταιρείας, οι οποίες εμφανίζονται σε περισσότερους του ενός λογαριασμούς αξιών, ο περιορισμός αυτός δεν εμποδίζει το μέτοχο να ορίζει διαφορετικούς αντιπροσώπους για τις μετοχές που εμφανίζονται στον κάθε λογαριασμό αξιών σε σχέση με τη Γενική Συνέλευση. Αντιπρόσωπος που ενεργεί για περισσότερους μετόχους μπορεί να ψηφίζει διαφορετικά για κάθε μέτοχο. Ο αντιπρόσωπος μετόχου υποχρεούται να γνωστοποιεί στην Εταιρεία, πριν από την έναρξη της συνεδρίασης της Γενικής Συνέλευσης, κάθε συγκεκριμένο γεγονός, το οποίο μπορεί να είναι χρήσιμο στους μετόχους για την αξιολόγηση του κινδύνου να εξυπηρετήσει ο αντιπρόσωπος άλλα συμφέροντα πλην των συμφερόντων του μετόχου. Κατά την έννοια της παρούσας παραγράφου, μπορεί να προκύπτει σύγκρουση συμφερόντων ιδίως όταν ο αντιπρόσωπος: α) είναι μέτοχος που ασκεί τον έλεγχο της Εταιρείας ή είναι άλλο νομικό πρόσωπο ή οντότητα η οποία ελέγχεται από το μέτοχο αυτόν, β) είναι μέλος του Διοικητικού Συμβουλίου ή της εν γένει διοίκησης της Εταιρείας ή μετόχου που ασκεί τον έλεγχο της Εταιρείας, ή άλλο νομικού προσώπου ή οντότητας που ελέγχεται από μέτοχο ο οποίος ασκεί τον έλεγχο της Εταιρείας, γ) είναι υπάλληλος ή ορκωτός ελεγκτής της Εταιρείας ή μετόχου που ασκεί τον έλεγχο της Εταιρείας, ή άλλο νομικού προσώπου ή οντότητας που ελέγχεται από μέτοχο, ο οποίος ασκεί τον έλεγχο της Εταιρείας, δ) είναι σύζυγος ή συγγενής πρώτου βαθμού με ένα από τα φυσικά πρόσωπα που αναφέρονται στις περιπτώσεις (α) έως (γ). Ο διορισμός και η ανάκληση αντιπροσώπου του μετόχου γίνεται εγγράφως και κοινοποιείται στην Εταιρεία με τους ίδιους τύπους, τουλάχιστον τρεις (3) ημέρες πριν από την ημερομηνία συνεδρίασης της Γενικής Συνέλευσης. Η Εταιρεία θα καταστήσει διαθέσιμο στην ιστοσελίδα της ([www.sidma.gr](http://www.sidma.gr)) το έντυπο που μπορεί να χρησιμοποιηθεί για το διορισμό αντιπροσώπου. Το έντυπο αυτό κατατίθεται συμπληρωμένο και υπογεγραμμένο από το μέτοχο στο Τμήμα Εξυπηρέτησης Μετόχων της Εταιρείας στην διεύθυνση: Βασ. Γεωργίου 30, Χαλάνδρι, Τ.Κ. 152 33 3ος όροφος, ή αποστέλλεται στο fax: 210 3498281 τρεις (3) τουλάχιστον ημέρες πριν από την ημερομηνία της Γενικής Συνέλευσης. Ο δικαιούχος καλείται να μεριμνά για την επιβεβαίωση της επιτυχούς αποστολής του εντύπου διορισμού αντιπροσώπου και της παραλαβής του από την Εταιρεία, καλώντας στο τηλέφωνο: 210 3498211, κα. Όρκουλα Ιωάννα. Κάθε μετοχή εκδόσεως της Εταιρείας ενσωματώνει δικαίωμα μιας ψήφου. Το Καταστατικό της Εταιρείας δεν προβλέπει τη δυνατότητα συμμετοχής στη Γενική Συνέλευση με ηλεκτρονικά μέσα χωρίς τη φυσική παρουσία των μετόχων στον τόπο διεξαγωγής της ή τη δυνατότητα εξ αποστάσεως συμμετοχής των μετόχων στην ψηφοφορία. ΔΙΚΑΙΩΜΑΤΑ ΜΕΙΟΨΗΦΙΑΣ ΤΩΝ ΜΕΤΟΧΩΝ - Σύμφωνα με τα προβλεπόμενα στο άρθρο 26 του Κ.Ν. 2190/1920, όπως ισχύει σήμερα, η Εταιρεία ενημερώνει τους μετόχους της ότι τα δικαιώματα αυτών, που αναφέρονται στις παρ.2,2α,4 και 5 του άρθρου 39 του ίδιου Νόμου έχουν ως εξής: (α) Με αίτηση μετόχων που εκπροσωπούν το ένα εικοστό (1/20) του καταβεβλημένου μετοχικού κεφαλαίου, το Διοικητικό Συμβούλιο της Εταιρείας υποχρεούται να εγγράψει στην ημερήσια διάταξη της Γενικής Συνέλευσης πρόσθετα θέματα, εάν η σχετική αίτηση περιέλθει στο Διοικητικό Συμβούλιο μέχρι την 08/11/2015, δηλ. δεκαπέντε (15) τουλάχιστον ημέρες πριν από τη Γενική Συνέλευση. Η αίτηση για την έγγραφη πρόσθετων θεμάτων στην ημερήσια διάταξη συνοδεύεται από αιτιολόγηση ή από σχέδιο απόφασης προς έγκριση στη Γενική Συνέλευση και η αναθεωρημένη ημερήσια διάταξη δημοσιοποιείται με τον ίδιο τρόπο όπως η προηγούμενη ημερήσια διάταξη, στις 10/11/2015, δηλ. δεκατρείς (13) ημέρες πριν από την ημερομηνία της Γενικής Συνέλευσης και ταυτόχρονα τίθεται στη διάθεση των μετόχων στην ιστοσελίδα της Εταιρείας, μαζί με την αιτιολόγηση ή το σχέδιο απόφασης που έχει υποβληθεί από τους μετόχους κατά τα προβλεπόμενα στο άρθρο 27 παρ. 3 Κ.Ν. 2190/1920. (β) Με αίτηση μετόχων που εκπροσωπούν το ένα εικοστό (1/20) του καταβεβλημένου μετοχικού κεφαλαίου, το Διοικητικό Συμβούλιο θέτει στη διάθεση των μετόχων κατά τα οριζόμενα στο άρθρο 27 παρ.3 του Κ.Ν. 2190/1920, το αργότερο μέχρι την 17/11/2015, ήτοι έξι (6) τουλάχιστον ημέρες πριν από την ημερομηνία της Γενικής Συνέλευσης, σχέδια αποφάσεων για θέματα που έχουν περιληφθεί στην αρχική ή την αναθεωρημένη ημερήσια διάταξη, αν η σχετική αίτηση περιέλθει στο Διοικητικό Συμβούλιο μέχρι την 16/11/2015. Δηλ. επτά (7) τουλάχιστον ημέρες πριν από την ημερομηνία της Γενικής Συνέλευσης. (γ) Μετά από αίτηση οποιουδήποτε μετόχου που υποβάλλεται στην Εταιρεία μέχρι την 17/11/2015, δηλ. πέντε (5) τουλάχιστον πλήρεις ημέρες πριν από τη Γενική Συνέλευση, το Διοικητικό Συμβούλιο υποχρεούται να παρέχει στη Γενική Συνέλευση τις αιτούμενες συγκεκριμένες πληροφορίες για τις υποθέσεις της Εταιρείας, στο μέτρο που αυτές είναι χρήσιμες για την πραγματική εκτίμηση των θεμάτων της ημερήσιας διάταξης. Το Διοικητικό Συμβούλιο μπορεί να απαντήσει ενιαία σε αιτήσεις μετόχων με το ίδιο περιεχόμενο. Υποχρέωση παροχής πληροφοριών δεν υφίσταται όταν οι σχετικές πληροφορίες διατίθενται ήδη στην ιστοσελίδα της Εταιρείας, ιδίως με τη μορφή ερωτήσεων και απαντήσεων. Επίσης, με αίτηση μετόχων, που εκπροσωπούν το ένα εικοστό (1/20) του καταβεβλημένου μετοχικού κεφαλαίου, το Διοικητικό Συμβούλιο υποχρεούται να ανακοινώνει στην Γενική Συνέλευση, τα ποσά που, κατά την τελευταία διετία, καταβλήθηκαν σε κάθε μέλος του Διοικητικού Συμβουλίου ή τους διευθυντές της εταιρείας, καθώς και κάθε

παροχή προς τα πρόσωπα αυτά από οποιαδήποτε αιτία ή σύμβαση της εταιρείας με αυτούς. Σε όλες τις ανωτέρω περιπτώσεις το Διοικητικό Συμβούλιο μπορεί να αρνηθεί την παροχή των πληροφοριών για αποχρώντα ουσιώδη λόγο, ο οποίος αναγράφεται στα πρακτικά. (δ) Μετά από αίτηση μετόχων που εκπροσωπούν το ένα πέμπτο (1/5) του καταβεβλημένου μετοχικού κεφαλαίου η οποία υποβάλλεται στην Εταιρεία μέχρι τις 17/11/2015, δηλ. πέντε (5) τουλάχιστον πλήρεις ημέρες πριν από τη Γενική Συνέλευση, το Διοικητικό Συμβούλιο υποχρεούται να παρέχει στη Γενική Συνέλευση πληροφορίες για την πορεία των εταιρικών υποθέσεων και την περιουσιακή κατάσταση της Εταιρείας. Το Διοικητικό Συμβούλιο μπορεί να αρνηθεί την παροχή των πληροφοριών για αποχρώντα ουσιώδη λόγο, ο οποίος αναγράφεται στα πρακτικά. Αντίστοιχες προθεσμίες για τυχόν άσκηση δικαιωμάτων μειοψηφίας των μετόχων ισχύουν και σε περίπτωση Επαναληπτικών Γενικών Συνελεύσεων. Σε όλες τις ανωτέρω αναφερόμενες περιπτώσεις οι αιτούντες μέτοχοι οφείλουν να αποδεικνύουν τη μετοχική τους ιδιότητα και τον αριθμό των μετοχών που κατέχουν κατά την άσκηση του σχετικού δικαιώματος. Τέτοια απόδειξη αποτελεί και η προσκόμιση βεβαίωσης από τον φορέα στον οποίο τηρούνται οι οικείες κινητές αξίες ή η πιστοποίηση της μετοχικής ιδιότητας με απευθείας ηλεκτρονική σύνδεση φορέα και Εταιρείας. ΔΙΑΘΕΣΙΜΑ ΕΓΓΡΑΦΑ ΚΑΙ ΠΛΗΡΟΦΟΡΙΕΣ - Οι πληροφορίες του άρθρου 27 παρ. 3 του Κ.Ν. 2190/1920 (κείμενο πρόσκλησης για σύγκληση της Έκτακτης Γενικής Συνέλευσης, συνολικός αριθμός μετόχων της Εταιρείας και των αντίστοιχων δικαιωμάτων ψήφου, σχόλια του Διοικητικού Συμβουλίου της Εταιρείας επί των θεμάτων της ημερησίας διάταξης και έντυπο διορισμού αντιπροσώπου αναρτώνται σε ηλεκτρονική μορφή στην ιστοσελίδα της Εταιρείας [www.sidma.gr](http://www.sidma.gr). Αντίγραφα των παραπάνω εγγράφων θα διατίθενται στα γραφεία του Τμήματος Εξυπηρέτησης Μετόχων της Εταιρείας, στη διεύθυνση: Βασ. Γεωργίου 30, Χαλάνδρι Τ.Κ. 152 33.

### ΙΧΘΥΟΤΡΟΦΕΙΑ ΣΕΛΟΝΤΑ Α.Ε.Γ.Ε.

**Έκτακτη Γενική Συνέλευση την 25/11/2015**, ημέρα Τετάρτη και ώρα **14:00μμ** στο ξενοδοχείο CENTRAL, που βρίσκεται επί της οδού Απόλλωνος αριθ. 21, στον Δήμο Αθηναίων, στην συνοικία Πλάκα, για συζήτηση και λήψη απόφασης επί των παρακάτω θεμάτων: Θέμα πρώτο: «Εκλογή νέου Διοικητικού Συμβουλίου της Εταιρείας». Θέμα δεύτερο: «Εγκριση καταβληθείσας αποζημίωσης σε παραιτηθέν μέλος του Διοικητικού Συμβουλίου της Εταιρείας». Θέμα τρίτο: «Εγκριση συμβάσεων και Ιδιωτικών Συμφωνητικών που εμπίπτουν στην έννοια του άρθρου 23α του Κ.Ν. 2190/1920». Διάφορα θέματα και ανακοινώσεις. Σε περίπτωση μη επίτευξης της απαιτούμενης εκ του Νόμου απαρτίας για την λήψη απόφασης επί των θεμάτων της ημερησίας διάταξης, η τυχόν Α΄ Επαναληπτική Έκτακτη Γενική Συνέλευση θα συνέλθει την 7η Δεκεμβρίου 2015, ημέρα Δευτέρα και ώρα 14:00μμ στον ίδιο χώρο χωρίς την δημοσίευση νεότερης πρόσκλησης και η τυχόν Β΄ Επαναληπτική Έκτακτη Γενική Συνέλευση θα συνέλθει την 17η Δεκεμβρίου 2015, ημέρα Πέμπτη και ώρα 14:00μμ στον ίδιο χώρο χωρίς την δημοσίευση νεότερης πρόσκλησης. Σύμφωνα με το άρθρ. 26 παρ. 2β του Κ.Ν. 2190/1920 όπως τροποποιήθηκε με το άρθρο 3 του Ν. 3884/2010 και ισχύει, η Εταιρεία ενημερώνει τους μετόχους της για τα ακόλουθα: Α. ΔΙΚΑΙΩΜΑ ΣΥΜΜΕΤΟΧΗΣ & ΨΗΦΟΥ ΣΤΗ ΓΕΝΙΚΗ ΣΥΝΕΛΕΥΣΗ: Στην Έκτακτη Γενική Συνέλευση δικαιούται να συμμετέχει όποιος εμφανίζεται ως μέτοχος στα αρχεία του συστήματος άυλων τίτλων που διαχειρίζεται η εταιρεία «Ελληνικό Κεντρικό Αποθετήριο Τίτλων Ανώνυμη Εταιρεία» (ΕΛ.Κ.Α.Τ.), στο οποίο τηρούνται οι κινητές αξίες (μετοχές) της Εταιρείας. Η απόδειξη της μετοχικής ιδιότητας γίνεται με την προσκόμιση σχετικής έγγραφης βεβαίωσης της ΕΛ.Κ.Α.Τ. ή εναλλακτικά με απευθείας ηλεκτρονική σύνδεση της Εταιρείας με τα αρχεία της ΕΛ.Κ.Α.Τ. Κάθε μετοχή ενσωματώνει δικαίωμα μίας ψήφου. Η ιδιότητα του μετόχου πρέπει να υφίσταται κατά την έναρξη της 20ης Νοεμβρίου 2015 (ημερομηνία καταγραφής) δηλ. της πέμπτης (5ης) ημέρας πριν από την ημέρα συνεδρίασης της Έκτακτης Γενικής Συνέλευσης στις 25 Νοεμβρίου 2015 και η σχετική έγγραφη βεβαίωση ή η ηλεκτρονική πιστοποίηση σχετικά με τη μετοχική ιδιότητα πρέπει να περιέλθει στην Εταιρεία το αργότερο την 22η Νοεμβρίου 2015 δηλ. την τρίτη (3η) ημέρα πριν από τη συνεδρίαση της Έκτακτης Γενικής Συνέλευσης. Για την Α΄ Επαναληπτική Έκτακτη Γενική Συνέλευση η ιδιότητα του μετόχου πρέπει να υφίσταται κατά την έναρξη της 3ης Δεκεμβρίου 2015, δηλ. την τέταρτη (4η) ημέρα πριν από την ημερομηνία συνεδρίασης της Α΄ Επαναληπτικής Γενικής Συνέλευσης στις 07.12.2015 (ημερομηνία καταγραφής Α΄ Επαναληπτικής Έκτακτης Γενικής Συνέλευσης), η δε σχετική έγγραφη βεβαίωση ή η ηλεκτρονική πιστοποίηση σχετικά με τη μετοχική ιδιότητα πρέπει να περιέλθει στην Εταιρεία το αργότερο την 4η Δεκεμβρίου 2015, δηλ. την τρίτη (3η) ημέρα πριν από τη συνεδρίαση της ως άνω Γενικής Συνέλευσης. Για την Β΄ Επαναληπτική Έκτακτη Γενική Συνέλευση η ιδιότητα του μετόχου πρέπει να υφίσταται κατά την έναρξη της 13ης Δεκεμβρίου 2015, δηλ. την τέταρτη (4η) ημέρα πριν από την ημερομηνία συνεδρίασης της Β΄ Επαναληπτικής Γενικής Συνέλευσης (ημερομηνία καταγραφής Β΄ Επαναληπτικής Έκτακτης Γενικής Συνέλευσης) στις 17.12.2015, η δε σχετική έγγραφη βεβαίωση ή η ηλεκτρονική πιστοποίηση σχετικά με τη μετοχική ιδιότητα πρέπει να περιέλθει στην Εταιρεία το αργότερο την 14η Δεκεμβρίου 2015, δηλ. την τρίτη (3η) ημέρα πριν από τη συνεδρίαση της ως άνω Γενικής Συνέλευσης. Έναντι της Εταιρείας θεωρείται ότι έχει δικαίωμα συμμετοχής και ψήφου στην Έκτακτη Γενική Συνέλευση μόνον όποιος φέρει την ιδιότητα του μετόχου κατά την ως άνω αναγραφόμενη ημερομηνία καταγραφής. Σε περίπτωση μη συμμόρφωσης προς τις διατάξεις του αρ. 28α του Κ.Ν. 2190/1920 όπως ισχύει, ο εν λόγω μέτοχος μετέχει στην Έκτακτη Γενική Συνέλευση μόνο μετά από άδεια αυτής. Η άσκηση των εν λόγω δικαιωμάτων δεν προϋποθέτει τη δέσμευση των μετοχών του δικαιούχου ούτε την τήρηση άλλης ανάλογης διαδικασίας, η οποία περιορίζει τη δυνατότητα πώλησης και μεταβίβασης αυτών κατά το χρονικό διάστημα που μεσολαβεί ανάμεσα στην ημερομηνία καταγραφής και στην ημερομηνία της Έκτακτης Γενικής Συνέλευσης. Β. ΔΙΑΔΙΚΑΣΙΑ ΓΙΑ ΤΗΝ ΑΣΚΗΣΗ ΔΙΚΑΙΩΜΑΤΟΣ ΨΗΦΟΥ ΜΕΣΩ ΑΝΤΙΠΡΟΣΩΠΟΥ: Ο μέτοχος συμμετέχει στην Έκτακτη Γενική Συνέλευση και ψηφίζει είτε αυτοπροσώπως είτε μέσω αντιπροσώπων. Κάθε μέτοχος φυσικό ή νομικό πρόσωπο μπορεί να διορίζει μέχρι τρεις (3) αντιπροσώπους για μία και μόνη Γενική Συνέλευση ή για όσες Συνελεύσεις λάβουν χώρα εντός ορισμένου χρόνου. Ωστόσο, αν ο μέτοχος κατέχει μετοχές της Εταιρείας, οι οποίες εμφανίζονται σε περισσότερους του ενός λογαριασμούς αξιών, ο περιορισμός αυτός δεν εμποδίζει τον εν λόγω μέτοχο να ορίζει διαφορετικούς αντιπροσώπους για τις μετοχές που εμφανίζονται στον κάθε λογαριασμό αξιών σε σχέση με την Έκτακτη Γενική Συνέλευση. Αντιπρόσωπος που ενεργεί για περισσότερους μετόχους μπορεί να ψηφίζει διαφορετικά για κάθε μέτοχο. Ο Αντιπρόσωπος ψηφίζει σύμφωνα με τις οδηγίες του Μετόχου, εφόσον υφίσταται και υποχρεούται να αρχειοθετεί τις οδηγίες ψήφου για τουλάχιστον ένα (1) χρόνο από την υποβολή του Πρακτικού της Γενικής Συνέλευσης στην αρμόδια Αρχή ή εάν η Απόφαση υποβάλλεται σε δημοσιότητα από την καταχώρησή της στο Μητρώο Ανωνύμων Εταιρειών. Η μη συμμόρφωση του Αντιπροσώπου με τις οδηγίες που έχει λάβει δεν επηρεάζει το κύρος των αποφάσεων της Γενικής Συνέλευσης ακόμη και αν η ψήφος του Αντιπροσώπου ήταν αποφασιστική για τη λήψη τους. Ο αντιπρόσωπος μετόχου υποχρεούται να γνωστοποιεί στην Εταιρεία, πριν από την έναρξη της συνεδρίασης της Έκτακτης Γενικής Συνέλευσης, κάθε συγκεκριμένο γεγονός, το οποίο μπορεί να είναι χρήσιμο στους μετόχους για την αξιολόγηση του κινδύνου να εξυτηρηθεί ο αντιπρόσωπος άλλα συμφέροντα πλην των συμφερόντων του αντιπροσωπευμένου μετόχου. Κατά την έννοια της παρούσας παραγράφου, μπορεί να προκύπτει σύγκρουση συμφερόντων ιδίως όταν ο αντιπρόσωπος: (α) είναι μέτοχος που ασκεί τον έλεγχο της Εταιρείας ή είναι άλλο νομικό πρόσωπο ή οντότητα η οποία ελέγχεται από το μέτοχο αυτόν, (β) είναι μέλος του Διοικητικού Συμβουλίου ή της εν γένει διοίκησης της Εταιρείας ή μέτοχο που ασκεί τον έλεγχο της Εταιρείας, (γ) είναι υπάλληλος ή ορκωτός ελεγκτής της Εταιρείας ή μετόχος που ασκεί τον έλεγχο της Εταιρείας, ή άλλο νομικό πρόσωπο ή οντότητας που ελέγχεται από μέτοχο, ο οποίος ασκεί τον έλεγχο της Εταιρείας, (δ) είναι σύζυγος ή συγγενής

πρώτου βαθμού με ένα από τα φυσικά πρόσωπα που αναφέρονται στις ως άνω περιπτώσεις (α) έως (γ). Ο διορισμός και η ανάκληση αντιπροσώπου του μετόχου γίνεται εγγράφως και κοινοποιείται στην Εταιρεία εγγράφως, τουλάχιστον τρεις (3) ημέρες πριν από την ημερομηνία συνεδρίασης της Έκτακτης Γενικής Συνέλευσης, ήτοι μέχρι την 22.11.2015. Η Εταιρεία διαθέτει στην ιστοσελίδα της ([www.selonda.gr](http://www.selonda.gr)) το έντυπο που πρέπει να χρησιμοποιηθεί για τον διορισμό αντιπροσώπου. Το έντυπο αυτό κατατίθεται συμπληρωμένο και υπογεγραμμένο από τον μέτοχο στο Τμήμα Εξυπηρέτησης Μετόχων της Εταιρείας (Υπόψη: κας Ανδρομάχης Παπατόλη, τηλ: 210-3724900) στη διεύθυνση: Ναυάρχου Νικοδήμου 30, ΤΚ 10556, Αθήνα τρεις (3) τουλάχιστον ημέρες πριν από την ημερομηνία της Έκτακτης Γενικής Συνέλευσης, ήτοι μέχρι την 22.11.2015. Το Καταστατικό της Εταιρείας δεν προβλέπει τη δυνατότητα συμμετοχής στη Γενική Συνέλευση με ηλεκτρονικά μέσα χωρίς τη φυσική παρουσία των μετόχων στον τόπο διεξαγωγής της, ούτε τη δυνατότητα εξ αποστάσεως συμμετοχής των μετόχων στην ψηφοφορία ούτε τη δυνατότητα διορισμού και ανάκλησης αντιπροσώπου με ηλεκτρονικά μέσα. Γ. ΔΙΚΑΙΩΜΑΤΑ ΜΕΙΟΨΗΦΙΑΣ ΜΕΤΟΧΩΝ: Σύμφωνα με το άρθρο 39 παρ. 2, 2α, 4 και 5 του Κ.Ν. 2190/1920 οι μέτοχοι έχουν τα ακόλουθα δικαιώματα: (α) Με αίτηση μετόχων που εκπροσωπούν το ένα εικοστό (1/20) του καταβεβλημένου μετοχικού κεφαλαίου, το Διοικητικό Συμβούλιο της Εταιρείας υποχρεούται να εγγράψει στην ημερήσια διάταξη της Έκτακτης Γενικής Συνέλευσης πρόσθετα θέματα, εάν η σχετική αίτηση περιέλθει στο Διοικητικό Συμβούλιο δεκαπέντε (15) τουλάχιστον ημέρες πριν από την Έκτακτη Γενική Συνέλευση. Η αίτηση για την εγγραφή πρόσθετων θεμάτων στην ημερήσια διάταξη συνοδεύεται από αιτιολόγηση ή από σχέδιο απόφασης προς έγκριση στη Γενική Συνέλευση και η αναθεωρημένη ημερήσια διάταξη δημοσιοποιείται με τον ίδιο τρόπο όπως η προηγούμενη ημερήσια διάταξη, δεκατρείς (13) ημέρες πριν από την ημερομηνία της Έκτακτης Γενικής Συνέλευσης και ταυτόχρονα τίθεται στη διάθεση των μετόχων στην ιστοσελίδα της Εταιρείας ([www.selonda.gr](http://www.selonda.gr)), μαζί με την αιτιολόγηση ή το σχέδιο απόφασης που έχει υποβληθεί από τους μετόχους κατά τα προβλεπόμενα στο άρθρο 27 παρ. 3 του Κ.Ν. 2190/1920. (β) Με αίτηση των εκπροσώπων το ένα εικοστό (1/20) του καταβεβλημένου μετοχικού κεφαλαίου, το Διοικητικό Συμβούλιο θέτει στη διάθεση των μετόχων κατά τα οριζόμενα στο άρθρο 27 παρ. 3 του Κ.Ν. 2190/1920, έξι (6) τουλάχιστον ημέρες πριν από την ημερομηνία της Γενικής Συνέλευσης, σχέδια αποφάσεων για θέματα που έχουν περιληφθεί στην αρχική ή την αναθεωρημένη ημερήσια διάταξη, αν η σχετική αίτηση περιέλθει στο Διοικητικό Συμβούλιο επτά (7) τουλάχιστον ημέρες πριν από την ημερομηνία της Γενικής Συνέλευσης. (γ) Μετά από αίτηση οποιουδήποτε μετόχου που υποβάλλεται στην Εταιρεία πέντε (5) τουλάχιστον πλήρεις ημέρες πριν από τη Γενική Συνέλευση, το Διοικητικό Συμβούλιο υποχρεούται να παρέχει στη Γενική Συνέλευση τις ακόλουθες συγκεκριμένες πληροφορίες για τις υποθέσεις της Εταιρείας, στο μέτρο που αυτές είναι χρήσιμες για την πραγματική εκτίμηση των θεμάτων της ημερήσιας διάταξης. Επίσης, με αίτηση μετόχων, που εκπροσωπούν τουλάχιστον το ένα εικοστό (1/20) του καταβεβλημένου μετοχικού κεφαλαίου, το Διοικητικό Συμβούλιο υποχρεούται να ανακοινώνει στην Έκτακτη Γενική Συνέλευση, τα ποσά που, κατά την τελευταία διετία, καταβλήθηκαν σε κάθε μέλος του Διοικητικού Συμβουλίου ή τους διευθυντές της εταιρείας, καθώς και κάθε παροχή προς τα πρόσωπα αυτά από οποιαδήποτε αιτία ή σύμβαση της εταιρείας με αυτούς. Το Διοικητικό Συμβούλιο μπορεί να αρνηθεί την παροχή των πληροφοριών για αποχρώντα ουσιώδη λόγο, ο οποίος αναγράφεται στα πρακτικά. Το Διοικητικό Συμβούλιο μπορεί να απαντήσει ενιαία σε αιτήσεις μετόχων με το ίδιο περιεχόμενο. Υποχρέωση παροχής πληροφοριών δεν υφίσταται όταν οι σχετικές πληροφορίες διατίθενται ήδη στην ιστοσελίδα της Εταιρείας, ιδίως με την μορφή ερωτήσεων και απαντήσεων. (δ) Μετά από αίτηση μετόχων που εκπροσωπούν το ένα πέμπτο (1/5) του καταβεβλημένου μετοχικού κεφαλαίου, η οποία υποβάλλεται στην Εταιρεία πέντε (5) τουλάχιστον πλήρεις ημέρες πριν από τη Γενική Συνέλευση, το Διοικητικό Συμβούλιο υποχρεούται να παρέχει στη Γενική Συνέλευση πληροφορίες για την πορεία των εταιρικών υποθέσεων και την περιουσιακή κατάσταση της Εταιρείας. Το Διοικητικό Συμβούλιο μπορεί να αρνηθεί την παροχή των πληροφοριών για αποχρώντα ουσιώδη λόγο, ο οποίος αναγράφεται στα πρακτικά. Αντίστοιχες προθεσμίες για τυχόν άσκηση δικαιωμάτων μειοψηφίας των μετόχων ισχύουν και σε περίπτωση Επαναληπτικών Γενικών Συνελεύσεων. Σε όλες τις ανωτέρω αναφερόμενες περιπτώσεις οι αιτούντες μέτοχοι οφείλουν να αποδεικνύουν τη μετοχική τους ιδιότητα και τον αριθμό των μετοχών που κατέχουν κατά την άσκηση του σχετικού δικαιώματος. Τέτοια απόδειξη αποτελεί και η προσκόμιση βεβαίωσης από την Ε.Χ.Α.Ε. όπου τηρούνται οι κινητές αξίες ή η πιστοποίηση της μετοχικής ιδιότητας με απευθείας ηλεκτρονική σύνδεση της Εταιρείας με τα αρχεία της Ε.Χ.Α.Ε. Δ. ΔΙΑΘΕΣΙΜΑ ΕΓΓΡΑΦΑ & ΠΛΗΡΟΦΟΡΙΕΣ: Το πλήρες κείμενο των εγγράφων και των σχεδίων απόφασης ή σχόλιο του ΔΣ για κάθε θέμα της ημερήσιας διάταξης που προβλέπονται στις περιπτώσεις γ' και δ' της παρ. 3 του άρθρου 27 του Κ.Ν. 2190/1920 θα διατίθεται και σε έγχαρτη μορφή στα γραφεία του Τμήματος Εξυπηρέτησης Μετόχων της Εταιρείας στη διεύθυνση Ναυάρχου Νικοδήμου 30, ΤΚ 10556, Αθήνα (Υπεύθυνη: κα Ανδρομάχη Παπατόλη, τηλ: 210-3724900). Οι πληροφορίες του άρθρου 27 παρ. 3 του Κ.Ν. 2190/1920 (πλήρες κείμενο Πρόσκλησης σύγκλησης Γενικής Συνέλευσης, συνολικός αριθμός των μετοχών και των δικαιωμάτων ψήφου που υφίστανται κατά την ημερομηνία της Πρόσκλησης, έγγραφα που πρόκειται να υποβληθούν στην Γενική Συνέλευση, σχέδια αποφάσεων ή σχόλιο ΔΣ για κάθε θέμα της ημερήσιας διάταξης, έντυπο διορισμού αντιπροσώπου) διατίθενται σε ηλεκτρονική μορφή στην ιστοσελίδα της Εταιρείας ([www.selonda.gr](http://www.selonda.gr)) ενώ μπορούν να αποσταλούν και ταχυδρομικώς χωρίς χρέωση σε κάθε μέτοχο που το ζητεί.

#### **ΔΗΜΟΣΙΑ ΕΠΙΧΕΙΡΗΣΗ ΗΛΕΚΤΡΙΣΜΟΥ Α.Ε.\***

Έκτακτη Γενική Συνέλευση στα Γραφεία της Εταιρείας στην Αθήνα (Χαλκοκονδύλι 30, 6ος όροφος), στις **07/12/2015**, ημέρα Δευτέρα και **ώρα 11.00 π.μ.** για συζήτηση και λήψη αποφάσεων επί των παρακάτω θεμάτων της Ημερήσιας Διάταξης: ΘΕΜΑ ΠΡΩΤΟ: Εκλογή δύο (2) Μελών του Διοικητικού Συμβουλίου λόγω λήξεως της θητείας ισάριθμων Μελών του. ΘΕΜΑ ΔΕΥΤΕΡΟ: Συμμόρφωση με το Ν. 4336/2015 για κατάργηση της έκπτωσης 20% στα Τιμολόγια Υψηλής Τάσης. – Έγκριση νέων Τιμολογίων Υψηλής Τάσης. ΘΕΜΑ ΤΡΙΤΟ: Διάθεση ποσού που αντιστοιχεί στη χορήγηση τροφείου στο Προσωπικό της Επιχείρησης, σύμφωνα με την από 27.2.2015 ΕΣΣΕ Προσωπικού ΔΕΗ Α.Ε., για την αντιμετώπιση της ανθρωπιστικής κρίσης και για τη σίτιση των παιδιών στα σχολεία. ΘΕΜΑ ΤΕΤΑΡΤΟ: Ανακοινώσεις και άλλα θέματα. ΔΙΚΑΙΩΜΑ ΣΥΜΜΕΤΟΧΗΣ ΣΤΗ ΓΕΝΙΚΗ ΣΥΝΕΛΕΥΣΗ: Στη Συνέλευση αυτή έχουν δικαίωμα να λάβουν μέρος και να ψηφίσουν Μέτοχοι, οι οποίοι θα είναι εγγεγραμμένοι κατά την έναρξη της 2ης Δεκεμβρίου 2015, ημέρας Τετάρτης, (5η ημέρα προ έναρξης της Γενικής Συνέλευσης - Ημερομηνία Καταγραφής) στο αρχείο μετόχων της ΔΕΗ, που τηρείται ηλεκτρονικά στην εταιρεία "Ελληνικά Χρηματιστήρια Ανώνυμη Εταιρεία Συμμετοχών, Εκκαθάρισης Διακανονισμού & Καταχώρησης" (ΕΧΑΕ), χωρίς να απαιτείται δέσμευση των μετοχών τους. Κάθε κοινή μετοχή έχει δικαίωμα μίας ψήφου. Η απόδειξη της μετοχικής ιδιότητας γίνεται με την προσκόμιση σχετικής έγγραφης βεβαίωσης του ως άνω φορέα ή, εναλλακτικά, με απευθείας ηλεκτρονική σύνδεση της εταιρείας με τα αρχεία του τελευταίου. Η ιδιότητα του μετόχου πρέπει να υφίσταται κατά την έναρξη της 2ης Δεκεμβρίου 2015, ημέρας Τετάρτης (Ημερομηνία Καταγραφής), και η σχετική έγγραφη βεβαίωση ή η ηλεκτρονική πιστοποίηση σχετικά με τη μετοχική ιδιότητα πρέπει να περιέλθει στην Εταιρεία το αργότερο την 4η Δεκεμβρίου 2015, ημέρα Παρασκευή, ήτοι, την (3η) ημέρα πριν από τη συνεδρίαση της Γενικής Συνέλευσης. Έναντι της Εταιρείας θεωρείται ότι έχει δικαίωμα συμμετοχής και ψήφου στη Γενική Συνέλευση μόνον όποιος φέρει την ιδιότητα του μετόχου κατά την ανωτέρω Ημερομηνία Καταγραφής. Σε περίπτωση μη συμμόρφωσης προς τις διατάξεις του άρθρου 28α του Κ.Ν. 2190/1920, ως ισχύει, ο εν λόγω μέτοχος μετέχει στη Γενική Συνέλευση μόνο μετά από άδειά της. ΔΙΑΔΙΚΑΣΙΑ ΓΙΑ ΤΗΝ ΑΣΚΗΣΗ ΔΙΚΑΙΩΜΑΤΟΣ ΨΗΦΟΥ ΜΕΣΩ ΑΝΤΙΠΡΟΣΩΠΟΥ - Οι Μέτοχοι που

επιθυμούν να συμμετάσχουν στην Έκτακτη Γενική Συνέλευση (ΕΓΣ) μέσω πληρεξουσίου/ων αντιπροσώπου/ων, οφείλουν να αποστείλουν τη σχετική εξουσιοδότηση αντιπροσώπησης, που είναι διαθέσιμη στην ιστοσελίδα της Εταιρείας [www.dei.gr](http://www.dei.gr), στην Υπηρεσία Ανακοινώσεων & Μετόχων (Οδός Χαλκοκονδύλη, αριθ. 30, Αθήνα 104 32 - 5ος όροφος, γραφείο 512), το αργότερο την 4η Δεκεμβρίου 2015, ημέρα Παρασκευή, ήτοι, την (3η) ημέρα πριν από τη συνεδρίαση της Γενικής Συνέλευσης. Κάθε μέτοχος μπορεί να διορίζει μέχρι τρεις (3) αντιπροσώπους. Ωστόσο, αν ο μέτοχος κατέχει μετοχές της Εταιρείας, οι οποίες εμφανίζονται σε περισσότερους του ενός λογαριασμούς αξιών, ο περιορισμός αυτός δεν εμποδίζει τον μέτοχο να ορίξει διαφορετικούς αντιπροσώπους για τις εταιρείες που εμφανίζονται στον κάθε λογαριασμό αξιών σε σχέση με τη Γενική Συνέλευση. Αντιπρόσωπος που ενεργεί για περισσότερους μετόχους μπορεί να ψηφίζει διαφορετικά για κάθε μέτοχο. Ο αντιπρόσωπος μετόχου υποχρεούται να γνωστοποιεί στην Εταιρεία, πριν από την έναρξη της συνεδρίασης της Γενικής Συνέλευσης, κάθε συγκεκριμένο γεγονός, το οποίο μπορεί να είναι χρήσιμο στους μετόχους για την αξιολόγηση του κινδύνου να εξυπηρετηθεί ο αντιπρόσωπος άλλα συμφέροντα πλην των συμφερόντων του μετόχου. Κατά την έννοια της παρούσας παραγράφου, μπορεί να προκύπτει σύγκρουση συμφερόντων ιδίως όταν ο αντιπρόσωπος: α) είναι μέτοχος που ασκεί τον έλεγχο της Εταιρείας ή είναι άλλο νομικό πρόσωπο ή οντότητα η οποία ελέγχεται από το μέτοχο αυτόν, β) είναι Μέλος του Διοικητικού Συμβουλίου ή της εν γένει Διοίκησης της Εταιρείας ή μετόχου που ασκεί τον έλεγχο της Εταιρείας, ή άλλου νομικού προσώπου ή οντότητας που ελέγχεται από μέτοχο ο οποίος ασκεί τον έλεγχο της Εταιρείας, γ) είναι υπάλληλος ή ορκωτός ελεγκτής της Εταιρείας ή μετόχου που ασκεί τον έλεγχο της Εταιρείας, ή άλλου νομικού προσώπου ή οντότητας που ελέγχεται από μέτοχο, ο οποίος ασκεί τον έλεγχο της Εταιρείας, δ) είναι σύζυγος ή συγγενής πρώτου βαθμού με ένα από τα φυσικά πρόσωπα που αναφέρονται στις περιπτώσεις (α) έως (γ). Ο διορισμός και η ανάκληση αντιπροσώπου του μετόχου γίνεται εγγράφως και κοινοποιείται στην Εταιρεία εγγράφως, τουλάχιστον τρεις (3) ημέρες πριν από την ημερομηνία συνεδρίασης της Γενικής Συνέλευσης. Ο δικαιούχος καλείται να μεριμνά για την επιβεβαίωση της επιτυχούς αποστολής της εξουσιοδότησης αντιπροσώπησης και της παραλαβής της από την Εταιρεία, καλώντας στα τηλέφωνα: 210 5230951, 210 5293207, 210 5293245. Κάθε δικαιούχος (μέτοχος / αντιπρόσωπος) θα πρέπει να φέρει ταυτότητα για να εισέλθει στη Γενική Συνέλευση. Σε περίπτωση που ο μέτοχος είναι νομικό πρόσωπο και δεν έχει εξουσιοδοτήσει κατά την ως άνω διαδικασία αντιπρόσωπο/ους, ο νόμιμος εκπρόσωπος του μετόχου αυτού πρέπει, επιπλέον της ταυτότητας, να φέρει μαζί του τα σχετικά με τη νομιμοποίησή του έγγραφα, προκειμένου να συμμετάσχει στη Γενική Συνέλευση. ΔΙΚΑΙΩΜΑΤΑ ΜΕΙΟΨΗΦΙΑΣ ΤΩΝ ΜΕΤΟΧΩΝ - Σε σχέση με την ανωτέρω Έκτακτη Γενική Συνέλευση οι Μέτοχοι της Εταιρείας έχουν και τα εξής δικαιώματα, τα οποία μπορούν να ασκήσουν εντός των προθεσμιών που αναφέρονται ανά δικαίωμα κάτωθι: α) Εφόσον εκπροσωπούν τουλάχιστον το ένα εικοστό (1/20) του καταβεβλημένου μετοχικού κεφαλαίου, μπορούν με αίτησή τους, η οποία πρέπει να περιέλθει στο Διοικητικό Συμβούλιο δέκα πέντε (15) τουλάχιστον ημέρες πριν από τη Γενική Συνέλευση, να ζητήσουν από το Διοικητικό Συμβούλιο να εγγράψει στην ημερήσια διάταξη της Έκτακτης Γενικής Συνέλευσης, πρόσθετα θέματα. Η αίτηση πρέπει να συνοδεύεται από αιτιολόγηση ή από σχέδιο απόφασης προς έγκριση στη Γενική Συνέλευση. β) Εφόσον εκπροσωπούν τουλάχιστον το ένα εικοστό (1/20) του καταβεβλημένου μετοχικού κεφαλαίου, μπορούν με αίτησή τους, η οποία πρέπει να περιέλθει στο Διοικητικό Συμβούλιο επτά (7) τουλάχιστον ημέρες πριν από τη Γενική Συνέλευση, να ζητήσουν από το Διοικητικό Συμβούλιο να θέσει στη διάθεση των μετόχων με ανάρτηση στην ιστοσελίδα της εταιρείας ([www.dei.gr](http://www.dei.gr)), τουλάχιστον έξι (6) ημέρες πριν την ημερομηνία της Γενικής Συνέλευσης, σχέδια απόφασης για τα θέματα που έχουν περιληφθεί στην αρχική ή την αναθεωρημένη ημερήσια διάταξη. γ) Με αίτησή τους που υποβάλλεται στην εταιρεία πέντε (5) τουλάχιστον πλήρεις ημέρες πριν από τη Γενική Συνέλευση, μπορούν να ζητήσουν από το Διοικητικό Συμβούλιο να παράσχει στη Γενική Συνέλευση τις αιτούμενες συγκεκριμένες πληροφορίες για τις υποθέσεις της εταιρείας, στο μέτρο που αυτές είναι χρήσιμες για την πραγματική εκτίμηση των θεμάτων της ημερήσιας διάταξης. δ) Εφόσον εκπροσωπούν το ένα πέμπτο (1/5) του καταβεβλημένου μετοχικού κεφαλαίου, μπορούν με αίτησή τους, η οποία υποβάλλεται στην εταιρεία πέντε (5) τουλάχιστον πλήρεις ημέρες πριν από τη Γενική Συνέλευση, να ζητήσουν από το Διοικητικό Συμβούλιο να παράσχει στη Γενική Συνέλευση πληροφορίες για την πορεία των εταιρικών υποθέσεων και την περιουσιακή κατάσταση της Εταιρείας. ΔΙΑΘΕΣΙΜΑ ΕΓΓΡΑΦΑ ΚΑΙ ΠΛΗΡΟΦΟΡΙΕΣ - Στην ιστοσελίδα της εταιρείας [www.dei.gr](http://www.dei.gr) αναρτώνται ή θα αναρτηθούν, σύμφωνα με το νόμο και το Καταστατικό, η παρούσα Πρόσκληση των μετόχων, έντυπο εξουσιοδότησης-αντιπροσώπησης, ο συνολικός αριθμός των μετόχων και των δικαιωμάτων ψήφου που υφίστανται κατά την ημερομηνία της παρούσας καθώς και τυχόν έγγραφα που προβλέπονται στο άρθρο 27 παρ. 3 περιπτώσεις γ' και δ' του Κ.Ν. 2190/1920, ως ισχύει. Το πλήρες κείμενο των εγγράφων που πρόκειται να υποβληθούν στη Γενική Συνέλευση, καθώς και των σχεδίων αποφάσεων (άρθρο 27 παρ. 3 περιπτώσεις γ' και δ' του Κ.Ν. 2190/1920) θα διατίθεται σε έγχαρτη μορφή στα γραφεία της Εταιρείας στην Αθήνα (Χαλκοκονδύλη, αριθ. 30). Σε περίπτωση μη επίτευξης απαρτίας κατά την ως άνω ημερομηνία, καλούνται και πάλι οι Μέτοχοι, σύμφωνα με το άρθρο 29 παρ. 2 του Κ.Ν. 2190/1920, ως ισχύει, σε επαναληπτική Έκτακτη Γενική Συνέλευση, στα Γραφεία της Εταιρείας (Χαλκοκονδύλη 30 - 6ος όροφος), στις 18 Δεκεμβρίου 2015, ημέρα Παρασκευή, και ώρα 11:00' π.μ., με τα ίδια ως άνω θέματα Ημερήσιας Διάταξης. Στην Επαναληπτική αυτή Συνέλευση έχουν δικαίωμα να λάβουν μέρος και να ψηφίσουν Μέτοχοι, οι οποίοι θα είναι εγγεγραμμένοι κατά την έναρξη της 14ης Δεκεμβρίου 2015, ημέρας Δευτέρας, ήτοι, την (4η) ημέρα προ έναρξης της Γενικής Συνέλευσης - Ημερομηνία Καταγραφής επαναληπτικών Γενικών Συνελεύσεων στο αρχείο μετόχων της ΔΕΗ που τηρείται ηλεκτρονικά στην εταιρεία «ΕΧΑΕ», χωρίς να απαιτείται δέσμευση των μετοχών τους. Η σχετική έγγραφη βεβαίωση ή η ηλεκτρονική πιστοποίηση σχετικά με τη μετοχική ιδιότητα πρέπει να περιέλθει στην Εταιρεία το αργότερο την 15η Δεκεμβρίου 2015, ημέρα Τρίτη, ήτοι, την (3η) ημέρα πριν από τη συνεδρίαση της επαναληπτικής Γενικής Συνέλευσης.



**Ομολογιακά Δάνεια Επιχειρήσεων**

Πλήθος Εισηγμένων Ομολογίων	Ονομαστική αξία	Τιμή έκδοσης	Σημερινό επιτόκιο	Ημερ. λήξης	Διάρκεια (έτη)	Σημείωση	Ομολογιακά Δάνεια Επιχειρήσεων			Κατωτ Τιμή	Ανωτ Τιμή	Τιμή κλεισ.	Προηγ. Κλείσιμο-ημέ/νια	Όγκος	Αξία Συναλλαγών	Τελευταία εντολή			Μεγ έτους					
							Προσ/μένο Κοινό	Τοκ/ρίδιο Προτιμησιακό	Μον. Διασπ.							Τιμή	Αγορ./ Πώλ.	Ημερομηνία		λαχ				
1,794,284	13.76	9.77	0.00	21/10/2025	18	---	---	---	1	ΝΗΡΕΥΣ ΙΧΘΥΟΚΑΛΛΙΕΡΓΕΙΣ Α.Ε. (Μετατρ. σε ΚΟ μτχ)			---	---	---	12.0000	29/01/2014	---	---	11.0000	A	17/11/2014	12.0000	12.0000
212,801,311	1.00	1.00	6.30	29/07/2020	7	---	10	---	1	MARFIN INVESTMENT GROUP Α.Ε. ΣΕΙΡΑ Β (ΜΟΔ)			---	---	---	0.8500	23/08/2013	---	---	1.0000	A	28/11/2014	0.8500	0.8500
163,991,598	1.00	1.00	7.00	29/07/2019	6	---	10	---	1	MARFIN INVESTMENT GROUP Α.Ε. ΣΕΙΡΑ Α (ΜΟΔ)			---	---	---	1.0000	23/08/2013	---	---	1.0000	A	28/11/2014	1.0000	1.0000

**Σημειώσεις Εταιρικών Ομολόγων**

Ο Όγκος Συναλλαγών υπολογίζεται ως (Τεμάχια) \* (Ονομαστική Τιμή). Η Αξία Συναλλαγών υπολογίζεται ως (Τεμάχια) \* (Ονομαστική Τιμή) \* (Τιμή %) + (Δεδουλευμένοι Τόκοι).

Οι τιμές συναλλαγών των ομολόγων υπολογίζονται ως ποσοστό επί τοις εκατό (%) της ονομαστικής τους τιμής.

Όλα τα ομόλογα έχουν Ονομαστική Αξία εκπεφρασμένη σε Ευρώ (εκτός εάν σημειώνεται διαφορετικά).

\* Προσ/μένο = Προσαρτημένο

**Ομόλογα Ελληνικού Δημοσίου**

Πλήθος Εισηγμ. Ομολογιών	Ονομ. αξία	Σημερινό επιτόκιο	Υπολογισμός Δεδουλευμένων	Ημερ/νία Λήξης [1]	Διάρκεια (έτη)	Σημείωση	Ημερομηνία Πληρ.	Αξία τρέχοντος	Μον. Διαπρ.	Ομόλογα Ελληνικού Δημοσίου	Κατωτ Τιμή	Ανωτ Τιμή	Τιμή κλεισ.	Προηγ. Κλείσιμο-ημ/νία	Όγκος	Αξία Συναλλαγών	Τελευταία εντολή Αγορ./ Πώλ. Ημερομηνία
1,792,455,803	1.00	4.30	Πργμ/Πργμ	24/02/2023	11	---	24/02	4.30	1	ΟΕΔ-ΣΤΘ-240223-11X-2,000-1,00	---	---	---	10.0000	22/06/2015	---	---
1,771,485,249	1.00	4.30	Πργμ/Πργμ	24/02/2024	12	---	24/02	4.30	1	ΟΕΔ-ΣΤΘ-240224-12X-2,000-1,00	---	---	---	10.0000	22/06/2015	---	---
1,744,316,583	1.00	4.30	Πργμ/Πργμ	24/02/2025	13	---	24/02	4.30	1	ΟΕΔ-ΣΤΘ-240225-13X-2,000-1,00	---	---	---	10.0000	22/06/2015	---	---
1,498,761,836	1.00	4.30	Πργμ/Πργμ	24/02/2026	14	---	24/02	4.30	1	ΟΕΔ-ΣΤΘ-240226-14X-2,000-1,00	---	---	---	10.0000	22/06/2015	---	---
1,469,952,920	1.00	4.30	Πργμ/Πργμ	24/02/2027	15	---	24/02	4.30	1	ΟΕΔ-ΣΤΘ-240227-15X-2,000-1,00	---	---	---	10.0000	22/06/2015	---	---
1,525,434,082	1.00	4.30	Πργμ/Πργμ	24/02/2028	16	---	24/02	4.30	1	ΟΕΔ-ΣΤΘ-240228-16X-2,000-1,00	---	---	---	10.0000	22/06/2015	---	---
1,503,860,546	1.00	4.30	Πργμ/Πργμ	24/02/2029	17	---	24/02	4.30	1	ΟΕΔ-ΣΤΘ-240229-17X-2,000-1,00	---	---	---	10.0000	22/06/2015	---	---
1,435,418,132	1.00	4.30	Πργμ/Πργμ	24/02/2030	18	---	24/02	4.30	1	ΟΕΔ-ΣΤΘ-240230-18X-2,000-1,00	---	---	---	10.0000	22/06/2015	---	---
1,368,045,727	1.00	4.30	Πργμ/Πργμ	24/02/2031	19	---	24/02	4.30	1	ΟΕΔ-ΣΤΘ-240231-19X-2,000-1,00	---	---	---	10.0000	22/06/2015	---	---
1,373,758,194	1.00	4.30	Πργμ/Πργμ	24/02/2032	20	---	24/02	4.30	1	ΟΕΔ-ΣΤΘ-240232-20X-2,000-1,00	---	---	---	10.0000	22/06/2015	---	---
1,452,639,893	1.00	4.30	Πργμ/Πργμ	24/02/2033	21	---	24/02	4.30	1	ΟΕΔ-ΣΤΘ-240233-21X-2,000-1,00	---	---	---	10.0000	22/06/2015	---	---
1,410,344,954	1.00	4.30	Πργμ/Πργμ	24/02/2034	22	---	24/02	4.30	1	ΟΕΔ-ΣΤΘ-240234-22X-2,000-1,00	---	---	---	10.0000	22/06/2015	---	---
1,444,202,190	1.00	4.30	Πργμ/Πργμ	24/02/2035	23	---	24/02	4.30	1	ΟΕΔ-ΣΤΘ-240235-23X-2,000-1,00	---	---	---	10.0000	22/06/2015	---	---
1,505,138,031	1.00	4.30	Πργμ/Πργμ	24/02/2036	24	---	24/02	4.30	1	ΟΕΔ-ΣΤΘ-240236-24X-2,000-1,00	---	---	---	10.0000	22/06/2015	---	---
1,396,254,095	1.00	4.30	Πργμ/Πργμ	24/02/2037	25	---	24/02	4.30	1	ΟΕΔ-ΣΤΘ-240237-25X-2,000-1,00	---	---	---	10.0000	22/06/2015	---	---
1,382,167,704	1.00	4.30	Πργμ/Πργμ	24/02/2038	26	---	24/02	4.30	1	ΟΕΔ-ΣΤΘ-240238-26X-2,000-1,00	---	---	---	10.0000	22/06/2015	---	---
1,337,331,257	1.00	4.30	Πργμ/Πργμ	24/02/2039	27	---	24/02	4.30	1	ΟΕΔ-ΣΤΘ-240239-27X-2,000-1,00	---	---	---	10.0000	22/06/2015	---	---
1,371,908,706	1.00	4.30	Πργμ/Πργμ	24/02/2040	28	---	24/02	4.30	1	ΟΕΔ-ΣΤΘ-240240-28X-2,000-1,00	---	---	---	10.0000	22/06/2015	---	---
1,360,659,778	1.00	4.30	Πργμ/Πργμ	24/02/2041	29	---	24/02	4.30	1	ΟΕΔ-ΣΤΘ-240241-29X-2,000-1,00	---	---	---	10.0000	22/06/2015	---	---
1,432,747,403	1.00	4.30	Πργμ/Πργμ	24/02/2042	30	---	24/02	4.30	1	ΟΕΔ-ΣΤΘ-240242-30X-2,000-1,00	---	---	---	10.0000	22/06/2015	---	---
742,153	1,000.00	0.93	FLR Πργμ/360	10/08/2019	5	---	10/02 - 10/08	---	1	ΟΕΔ-ΚΥΜ-100819-05X-0,934-1.000	---	---	---	---	---	---	---
4,030,827	1,000.00	4.75	Πργμ/Πργμ	17/04/2019	5	---	17/04	4.75	1	ΟΕΔ-ΣΤΘ-170419-05X-4,750-1.000	---	---	---	---	---	---	---
2,089,066	1,000.00	3.38	Πργμ/Πργμ	17/07/2017	3	---	17/07	3.38	1	ΟΕΔ-ΣΤΘ-170717-03X-3,375-1.000	---	---	---	---	---	---	---

**Σημειώσεις Ομολόγων Ελλ. Δημοσίου**

Ο Όγκος Συναλλαγών υπολογίζεται ως (Τεμάχια) \* (Ονομαστική Τιμή). Η Αξία Συναλλαγών υπολογίζεται ως (Τεμάχια) \* (Ονομαστική Τιμή) \* (Τιμή %) + (Δεδουλευμένοι Τόκοι)

Η Αξία του τρέχοντος τοκομεριδίου για τις εκδόσεις Ονομαστικής Αξίας 0,01 ευρώ, αναφέρεται σε Ονομαστική Αξία 100 ευρώ.

FLR (= Floating Interest Rate) Ομόλογο Μεταβλητού Επιτοκίου.

[1] - Η Ημερομηνία Λήξης της τοκοφόρου περιόδου και η Ημερομηνία Πληρωμής του τοκομεριδίου.

Ομόλογα σε Κυκλοφορία	Νόμισμα / Ελάχιστη διαπραγ.	Ημερομηνία Πληρ.	Αξία τρέχοντος τοκομεριδίου	Σημείωση	Προσ/μένο* Τοκ/ρίδιο	Μονάδα διαπραγ/σης	Ημερ/νία Έκδοσης	Διάρκεια (έτη)	Σημερινό επιτόκιο	Υ.Δ.Τ σε	Ομόλογα	Τελευταία τιμή προηγ.	Τελευτ. Τιμή	Εκφ. τοις μετρητοίς (€) Αγور. / Πώλ Ημερομηνία	Συναλλαγές σε τμχ	Ελάχιστο ζωής	Μέγιστο ζωής		
<b>Ομολογιακά Δάνεια Διεθνών Οργανισμών</b>																			
1,000,000	EUR / 1000	21/07	---	---	10	1	21/07/2006	10	5.0 FLR	360	ΟΜΟΛΟΓΟ ΕΥΡΩΠΑΪΚΗΣ ΤΡΑΠΕΖΑΣ ΕΠΕΝΔΥΣΕΩΝ	97.50	16/04/2007	---	---	---	---	---	
<b>Νομικών Προσώπων και Εταιρειών σε Συνάλλαγμα και Ευρο</b>																			
0	GBP / 10	01/12	0.25	---	58	1	01/12/1928	100	2.5	360	Ε.Κ.Τ.Ε.	---	---	---	---	---	---	---	
103,746	GBP / 10	01/12	0.25	---	56	1	01/12/1930	98	2.5	360	Ε.Κ.Τ.Ε. σειρά	2.27	05/02/1996	2.27	Π	05/02/1996	---	2.27	2.27

**Σημειώσεις Ομολόγων Ελλ. Δημοσίου**

Υ.Δ.Τ: Υπολογισμός Δεδουλευμένων Τόκων.

FLR (= Floating Interest Rate) Ομόλογο Μεταβλητού Επιτοκίου.

Η ελάχιστη διαπραγματεύσιμη Ονομαστική Αξία για όλους τους Άυλους Τίτλους του Δημοσίου είναι τα 100 Ευρώ.

\* Προσ/μένο = Προσαρτημένο

**Πίνακας Μελών Χρηματιστηρίου Αθηνών και Μελών ΕΤ.ΕΚ.**

Επωνυμία			Αγορά Μετοχών			Αγορά Παραγώγων		Μέλη ΕΤ.ΕΚ.		
	Διεύθυνση	Τηλέφωνο	Φαξ	Μέλος Αγοράς	Μέλος εξ Αποστάσεως	Ειδικός Διαπρήτης	Διαπρήτης	Ειδικός Διαπρήτης	Γενικό Εκκαθιστικό	Άμεσο Εκκαθιστικό
<b>ALPHA ΤΡΑΠΕΖΑ Α.Ε.</b>									a	
ΣΤΑΔΙΟΥ 40, ΑΘΗΝΑ	(210)-3260000	(210)-3264116								
	(210)-3265546	(210)-3265811								
<b>ARGUS STOCKBROKERS LTD</b>				a			a			
ΛΕΩΦΟΡΟΣ KENNEDY ΓΡ. 303 12-14, ΛΕΥΚΩΣΙΑ ΚΥΠΡΟΥ	(+35722)-22717000	(+35722)-22717070								
<b>ATLANTIC SECURITIES LTD</b>				a						
ΠΡΟΔΡΟΜΟΥ 37, ΛΕΥΚΩΣΙΑ ΚΥΠΡΟΥ	(+35722)-445400	(+35722)-661914								
<b>ΑΤΤΙΚΑ BANK ΑΝΩΝΥΜΗ ΤΡΑΠΕΖΙΚΗ ΕΤΑΙΡΕΙΑ</b>									a	
ΑΚΑΔΗΜΙΑΣ 54, ΑΘΗΝΑ	(210)-3390757	(210)-3646090								
ΟΜΗΡΟΥ 23, ΑΘΗΝΑ	(210)-3669000	(210)-3669410								
<b>ΑΧΙΑ VENTURES GROUP LTD</b>				a	a					
Γ. ΚΡΑΝΙΔΙΩΤΗ 10, ΛΕΥΚΩΣΙΑ ΚΥΠΡΟΥ	+357 22 742000	+357 22 742001								
<b>ΑΧΟΝ ΧΡΗΜΑΤΙΣΤΗΡΙΑΚΗ Α.Ε.Π.Ε.Υ.</b>				a			a			
ΣΤΑΔΙΟΥ 48, ΑΘΗΝΑ	(210)-3363800	(210)-3243903								
<b>BANK OF AMERICA MERRILL LYNCH</b>				a	a					
KING EDWARD STREET 2, LONDON	(+4420)-79952000	(+4420)-79954525								
<b>ΒΕΤΑ ΧΡΗΜΑΤΙΣΤΗΡΙΑΚΗ Α.Ε.Π.Ε.Υ.</b>				a		a	a	a		a
ΒΡΑΙΛΑ & Λ. ΑΛΕΞΑΝΔΡΑΣ 29, ΑΘΗΝΑ	(210)-6478900	(210)-6410139								
<b>BNP PARIBAS SECURITIES SERVICES S.A.</b>									a	
ΒΑΣ. ΣΟΦΙΑΣ 94, ΑΘΗΝΑ	(210)-7468500	(210)-7468579								
<b>CAPITAL ΑΧΕΠΕΥ</b>				a			a			
ΜΗΤΡΟΠΟΛΕΩΣ 58, ΑΘΗΝΑ	(210)-3369700	(210)-3369820								
<b>CFS ΧΡΗΜΑΤΙΣΤΗΡΙΑΚΗ Α.Ε.Π.Ε.Υ.</b>				a			a			a
ΣΤΑΔΙΟΥ 3, ΑΘΗΝΑ	(210)-3360800	(210)-3311854								
<b>CITIGROUP GLOBAL MARKETS LIMITED</b>				a	a					
CITIGROUP CENTRE, CANADA SQUARE, CANARY WHART, LONDON	002079864000	002079862266								
<b>CREDIT SUISSE SECURITIES (EUROPE) LIMITED</b>				a	a					
ONE CABOT SQUARE, LONDON	+44 20 7888 8888	+44 20 7888 1600								
<b>DELTA STOCK AD</b>										a
MEGAPARK OFFICE BUILDING, 6TH FLOOR, OFFICE AREA E, 115G TSARIGR										
<b>DEUTSCHE BANK A.G.</b>				a	a		a			
1 GREAT WINCHESTER STREET, LONDON	0049 69 910 00									
<b>ESTINVEST S.A.</b>										a
9TH REPUBLICII STREET, FOCSANI										
<b>EUROBANK EQUITIES Α.Ε.Π.Ε.Υ.</b>				a		a	a	a		a
ΦΙΛΕΛΛΗΝΩΝ 10, ΑΘΗΝΑ	(210)-3720000	(210)-3720001								
<b>EUROCORP ΧΡΗΜΑΤΙΣΤΗΡΙΑΚΗ Α.Ε.</b>				a			a			a
ΠΛ. ΦΙΛΙΚΗΣ ΕΤΑΙΡΕΙΑΣ 14, ΑΘΗΝΑ	(210)-7263500	(210)-7263666								
<b>EUROTRUST ΧΡΗΜΑΤΙΣΤΗΡΙΑΚΗ Α.Ε.Π.Ε.Υ.</b>				a						
ΣΟΦΟΚΛΕΟΥΣ 13-15, ΑΘΗΝΑ	(210)-3363100	(210)-3238334								
<b>EUROXX ΧΡΗΜΑΤΙΣΤΗΡΙΑΚΗ Α.Ε.Π.Ε.Υ.</b>				a			a			a
ΠΑΛΑΙΟΛΟΓΟΥ 7, ΧΑΛΑΝΔΡΙ	(210)-6879400	(210)-6879401								
<b>GLOBAL CAPITAL SECURITIES AND FINANCIAL SERVICES LTD</b>				a	a					
ΛΕΩΦ. ΛΕΜΕΣΟΥ 5, ΛΕΜΕΣΟΣ ΚΥΠΡΟΥ	(+35722)-710710	(+35722)-339332								
<b>GUARDIAN TRUST ΧΡΗΜΑΤΙΣΤΗΡΙΑΚΗ Α.Ε.Π.Ε.Υ.</b>				a			a			
ΦΙΛΕΛΛΗΝΩΝ 15, ΑΘΗΝΑ	(210)-3220402	(210)-3220498								
<b>HSBC BANK PLC</b>									a	
Λ. ΜΕΣΟΓΕΙΩΝ 109-111, ΑΘΗΝΑ	(210)-6961507	(210)-6929310								
<b>INDEX ΧΡΗΜΑΤΙΣΤΗΡΙΑΚΗ Α.Ε.Π.Ε.Υ.</b>				a						
ΔΡΑΓΑΤΣΑΝΙΟΥ 6, ΑΘΗΝΑ	(210)-3213920	(210)-3213216								
<b>INTERFINBROK CORPORATION SA</b>										a
STR.CALARASI NR.1, CONSTANTA										
<b>LAIKI FINANCIAL SERVICES LTD</b>				a	a					
CLR HOUSE, Λ. ΒΥΡΩΝΟΣ 26, ΛΕΥΚΩΣΙΑ ΚΥΠΡΟΥ	(+35722)-898600	(+35722)-680953								
<b>MAGNA TRUST ΧΡΗΜΑΤΙΣΤΗΡΙΑΚΗ Α.Ε.Π.Ε.Υ.</b>				a						
ΦΕΙΔΙΟΥ 9, ΑΘΗΝΑ	(210)-3327503	(210)-3327599								
<b>MEGA EQUITY SECURITIES &amp; FINANCIAL SERVICES LTD</b>				a	a		a			
Λ. ΓΡΙΒΑ ΔΙΓΕΝΗ 42-44, ΛΕΥΚΩΣΙΑ ΚΥΠΡΟΥ	(+35722)-711711	(+35722)-711811								
<b>MERIT ΧΡΗΜΑΤΙΣΤΗΡΙΑΚΗ Α.Ε.Π.Ε.Υ.</b>				a		a	a			a
ΓΕΩΡΓΙΟΥ ΣΟΥΡΗ 3, ΑΘΗΝΑ	+30 210-3671890	210-3671830								
<b>NBG SECURITIES Α.Ε.Π.Ε.Υ.</b>				a		a	a	a		
ΑΚΑΔΗΜΙΑΣ 68, ΑΘΗΝΑ	(210)-3328500	(210)-3328565								

**Πίνακας Μελών Χρηματιστηρίου Αθηνών και Μελών ΕΤ.ΕΚ.**

Επωνυμία	Τηλέφωνο	Φαξ	Αγορά Μετοχών			Αγορά Παραγώγων		Μέλη ΕΤ.ΕΚ.	
			Μέλος Αγοράς	Μέλος εξ Αποστάσεως	Ειδικός Διαπρήτης	Διαπρήτης	Ειδικός Διαπρήτης	Γενικό Εκκαθ'στικό	Άμεσο Εκκαθ'στικό
<b>ΝΥΝΤΙΟΥΣ ΧΡΗΜΑΤΙΣΤΗΡΙΑΚΗ Α.Ε.Π.Ε.Υ.</b>			a						
ΔΡΑΓΑΤΣΑΝΙΟΥ 6, ΑΘΗΝΑ	(210)-3350599	(210)-3254846							
<b>ONE PLUS CAPITAL LIMITED</b>			a	a		a			
75 PRODROMOU AVENUE, ONEWORLD PARKVIEW HOUSE, 3RD FLOOR 30722873760									
<b>PRELIUM Α.Ε.Π.Ε.Υ.</b>			a			a			
ΚΗΦΙΣΙΑΣ & ΔΑΒΑΚΗ 1, ΑΘΗΝΑ	(210)-3677000	(210)-6920403							
<b>PROCHOICE CHRIMATISTIRIAKI LTD</b>			a	a					
ΣΠΥΡΟΥ ΚΥΠΡΙΑΝΟΥ 57, ΛΕΥΚΩΣΙΑ ΚΥΠΡΟΥ	+357-24-661192	+357-24-662464							
<b>SHARELINK SECURITIES &amp; FINANCIAL SERVICES LTD</b>			a	a		a			
ELLINAS HOUSE, ΘΕΟΤΟΚΗ 6, ΛΕΥΚΩΣΙΑ ΚΥΠΡΟΥ	(+35722)-554200	(+35722)-750852							
<b>SOCIETE GENERALE S.A.</b>			a	a		a			
COURS VALMY RUTEAUX - LA DEFENSE 17, ΠΑΡΙΣΙ	(+33) 142134754	(+33) 142135697							
Λ. ΚΗΦΙΣΙΑΣ 240-242, ΑΘΗΝΑ	(210)-6790161	(210)-6728828							
<b>SOLIDUS SECURITIES Α.Ε.Π.Ε.Υ.</b>			a			a			a
ΛΟΥΙΖΗΣ ΡΙΑΝΚΟΥΡ 64, ΑΘΗΝΑ	(210)-6925500	(210)-6985421							
<b>SSIF BROKER SA</b>									a
119 CALEA MOTILOR, ΝΑΡΟΚΑ									
<b>SSIF VIENNA INVESTMENT TRUST SA</b>									a
4 SPLAIUL UNIRII, BUILDING B3, 6TH FLOOR, DISTRICT 4, BUCHAREST									
<b>THE CYPRUS INVESTMENT &amp; SECURITIES CORPORATION LTD</b>			a	a					
ΕΒΡΟΥ (EUROLIFE HOUSE) 4, ΛΕΥΚΩΣΙΑ ΚΥΠΡΟΥ	(+35722)-881800	(+35722)-881801							
<b>UBS LIMITED</b>			a	a					
FINSBURY AVENUE 1, LONDON	(+4420)-79013333	(+4420)-79012345							
<b>Α. ΣΑΡΡΗΣ ΧΡΗΜΑΤΙΣΤΗΡΙΑΚΗ Α.Ε.Π.Ε.Υ.</b>			a						
ΔΡΑΓΑΤΣΑΝΙΟΥ 6, ΑΘΗΝΑ	(210)-3367700	(210)-3312324							
<b>ΑΛΦΑ FINANCE ΔΕΠΕΥ</b>			a		a	a	a		a
ΜΕΡΛΙΝ 5, ΑΘΗΝΑ	(210)-3677400	(210)-3311193							
<b>ΑΤΛΑΣ ΧΡΗΜΑΤΙΣΤΗΡΙΑΚΗ Α.Ε.Π.Ε.Υ.</b>			a			a			
ΜΙΧΑΛΑΚΟΠΟΥΛΟΥ 125 & ΒΕΡΒΑΙΝΩΝ 14 - 16, ΑΘΗΝΑ	(210)-3363300	(210)-3238925							
<b>Γ.Α.ΠΕΡΒΑΝΑΣ ΧΡΗΜΑΤΙΣΤΗΡΙΑΚΗ Α.Ε.Π.Ε.Υ.</b>			a						
ΣΟΦΟΚΛΕΟΥΣ 7 - 9, ΑΘΗΝΑ	(210)-3251875	(210)-3210291							
<b>Δ.Α. ΤΣΕΚΟΥΡΑΣ ΧΡΗΜΑΤΙΣΤΗΡΙΑΚΗ Α.Ε.Π.Ε.Υ.</b>			a						
ΣΤΑΔΙΟΥ 33, ΑΘΗΝΑ	(210)-3214406	(210)-3211997							
<b>ΔΥΝΑΜΙΚΗ ΧΡΗΜΑΤΙΣΤΗΡΙΑΚΗ Α.Ε.Π.Ε.Υ.</b>			a			a			a
ΧΑΡΙΛΑΟΥ ΤΡΙΚΟΥΠΗ 6 - 10, ΑΘΗΝΑ	(210)-3677700	(210)-3677777							
<b>ΕΘΝΙΚΗ ΤΡΑΠΕΖΑ ΤΗΣ ΕΛΛΑΔΟΣ Α.Ε.</b>			a			a			a
ΑΙΟΛΟΥ 86, ΑΘΗΝΑ	(210)-3341000	(210)-3228187							
ΑΚΑΔΗΜΙΑΣ 68, ΑΘΗΝΑ	(210)-3328817	(210)-3328678							
<b>ΕΛΛΗΝΙΚΗ ΤΡΑΠΕΖΑ (ΕΠΕΝΔΥΣΕΙΣ) ΛΤΔ</b>			a	a					
ΛΕΩΦΟΡΟΣ ΚΥΡΙΑΚΟΥ ΜΑΤΣΗ 31, ΛΕΥΚΩΣΙΑ ΚΥΠΡΟΥ	(+35722)-500100	(+35722)-500110							
<b>ΕΛΛΗΝΟΑΜΕΡΙΚΑΝΙΚΗ ΧΡΗΜΑΤΙΣΤΗΡΙΑΚΗ Α.Ε.Π.Ε.Υ.</b>			a		a	a			a
ΕΥΡΙΠΙΔΟΥ 6, ΑΘΗΝΑ	(210)-3311100	(210)-3215968							
<b>ΕΠΕΝΔΥΤΙΚΗ ΤΡΑΠΕΖΑ ΕΛΛΑΔΟΣ Α.Ε.</b>			a		a	a	a		a
Λ. ΚΗΦΙΣΙΑΣ 24B, ΜΑΡΟΥΣΙ	(210)-8171800	(210)-8171889							
ΑΙΓΕΙΑΛΙΑΣ 32, ΜΑΡΟΥΣΙ	(210) 8173000	(210) 8173101							
<b>ΗΛΙΑΣ ΠΕΤΡΟΠΟΥΛΑΚΗΣ ΧΡΗΜΑΤΙΣΤΗΡΙΑΚΗ Α.Ε.Π.Ε.Υ.</b>			a			a			
ΑΡΙΣΤΕΙΔΟΥ 9, ΑΘΗΝΑ	(210)-3213928	(210)-3216810							
<b>Ι.Χ.ΜΑΥΡΙΚΗΣ ΧΡΗΜΑΤΙΣΤΗΡΙΑΚΗ Α.Ε.Π.Ε.Υ.</b>			a						
ΣΟΦΟΚΛΕΟΥΣ 5, ΑΘΗΝΑ	(210)-3213949	(210)-3217767							
<b>ΚΑΠΠΑ ΧΡΗΜΑΤΙΣΤΗΡΙΑΚΗ Α.Ε.Π.Ε.Υ.</b>			a			a			
ΒΑΛΛΩΡΙΤΟΥ 15, ΑΘΗΝΑ	(210)-3610371	(210)-3641002							
<b>ΚΑΡΑΜΑΝΩΦ ΧΡΗΜΑΤΙΣΤΗΡΙΑΚΗ Α.Ε.Π.Ε.Υ.</b>			a			a			
ΠΛ. ΑΓ. ΘΕΟΔΩΡΩΝ 2, ΑΘΗΝΑ	(210)-3212947	(210)-3217088							
<b>ΚΥΚΛΟΣ ΧΡΗΜΑΤΙΣΤΗΡΙΑΚΗ Α.Ε.Π.Ε.Υ.</b>			a			a			a
ΠΑΝΕΠΙΣΤΗΜΙΟΥ 39, ΑΘΗΝΑ	(210)-3364300	(210)-3239122							
<b>ΛΕΩΝ ΔΕΠΟΛΑΣ ΧΡΗΜΑΤΙΣΤΗΡΙΑΚΗ Α.Ε.Π.Ε.Υ.</b>			a		a	a			
ΧΡ. ΛΑΔΑ 1, ΑΘΗΝΑ	(210)-3213286	(210)-3211618							
<b>ΜΙΔΑΣ ΧΡΗΜΑΤΙΣΤΗΡΙΑΚΗ Α.Ε.Π.Ε.Υ.</b>			a		a				
ΣΟΦΟΚΛΕΟΥΣ 5, ΑΘΗΝΑ	(210)-3253203	(210)-3253205							
<b>Ν.ΧΡΥΣΟΧΟΙΔΗΣ ΧΡΗΜΑΤΙΣΤΗΡΙΑΚΗ Α.Ε.Π.Ε.Υ.</b>			a			a			a
ΣΟΦΟΚΛΕΟΥΣ 7 - 9, ΑΘΗΝΑ	(210)-3213913	(210)-3216115							
<b>ΠΑΝΤΕΛΑΚΗΣ ΧΡΗΜΑΤΙΣΤΗΡΙΑΚΗ Α.Ε.Π.Ε.Υ.</b>			a			a			
Λ. ΜΕΣΟΓΕΙΩΝ 109-111, ΑΘΗΝΑ	(210)-6965000	(210)-6929550							

**Πίνακας Μελών Χρηματιστηρίου Αθηνών και Μελών ΕΤ.ΕΚ.**

Επωνυμία			Αγορά Μετοχών			Αγορά Παραγώγων		Μέλη ΕΤ.ΕΚ.	
Διεύθυνση	Τηλέφωνο	Φαξ	Μέλος Αγοράς	Μέλος εξ Αποστάσεως	Ειδικός Διαπρήτης	Διαπρήτης	Ειδικός Διαπρήτης	Γενικό Εκκαθιστικό	Άμεσο Εκκαθιστικό
<b>ΠΕΙΡΑΙΩΣ Α.Ε.Π.Ε.Υ.</b>			a		a	a	a		a
ΣΤΑΔΙΟΥ 10, ΑΘΗΝΑ	(210)-3354100	(210)-3233814							
<b>ΠΗΓΑΣΟΣ ΧΡΗΜΑΤΙΣΤΗΡΙΑΚΗ Α.Ε.Π.Ε.Υ.</b>			a			a			
ΒΑΛΛΑΩΡΙΤΟΥ 17, ΑΘΗΝΑ	(210)-3670700	(210)-3670760							
<b>ΣΤ.ΕΜ.ΛΑΥΡΕΝΤΑΚΗΣ ΧΡΗΜΑΤΙΣΤΗΡΙΑΚΗ Α.Ε.Π.Ε.Υ.</b>			a			a			
ΣΟΦΟΚΛΕΟΥΣ 7 - 9, ΑΘΗΝΑ	(210)-3213336	(210)-3246572							
<b>ΤΡΑΠΕΖΑ EUROBANK ERGASIAS Α.Ε.</b>								a	
ΟΘΩΝΟΣ 8, ΑΘΗΝΑ	(210)-3337000	(210)-3233866							
	(210)-3337969	(210)-3245916							
<b>ΤΡΑΠΕΖΑ ΠΕΙΡΑΙΩΣ Α.Ε.</b>			a			a		a	
ΑΜΕΡΙΚΗΣ 4, ΑΘΗΝΑ	(210)-3335000	(210)-3335079							
	(210)-3335918	(210)-3254207							

**Πίνακας Μετοχών Υπό Ειδική Διαπραγμάτευση**

Μετοχές	Κατηγορία Διαπραγμάτευσης
Ειδικός Διαπραγματευτής	Εναρξη Ειδικής Διαπραγμάτευσης
<b>CYPRUS POPULAR BANK (ΚΟ)</b>	<b>Κατάσταση σε Αναστολή</b>
ΠΕΙΡΑΙΩΣ Α.Ε.Π.Ε.Υ.	02/02/2013
<b>ΒΙΟΧΑΛΚΟ (ΚΑ)</b>	<b>Κατάσταση σε Αναστολή</b>
EUROBANK EQUITIES Α.Ε.Π.Ε.Υ.	20/01/2013
MERIT ΧΡΗΜΑΤΙΣΤΗΡΙΑΚΗ Α.Ε.Π.Ε.Υ.	13/12/2012
ΑΛΦΑ FINANCE ΑΕΠΕΥ	11/02/2013
<b>ALPHA BANK (ΚΟ)</b>	<b>Κύρια Αγορά</b>
EUROBANK EQUITIES Α.Ε.Π.Ε.Υ.	24/10/2012
MERIT ΧΡΗΜΑΤΙΣΤΗΡΙΑΚΗ Α.Ε.Π.Ε.Υ.	03/09/2013
NBG SECURITIES Α.Ε.Π.Ε.Υ.	15/01/2013
ΕΛΛΗΝΟΑΜΕΡΙΚΑΝΙΚΗ ΧΡΗΜΑΤΙΣΤΗΡΙΑΚΗ Α.Ε.Π.Ε.Υ.	25/07/2014
ΕΠΕΝΔΥΤΙΚΗ ΤΡΑΠΕΖΑ ΕΛΛΑΔΟΣ Α.Ε.	08/01/2013
ΠΕΙΡΑΙΩΣ Α.Ε.Π.Ε.Υ.	28/05/2013
<b>ΑΤΤΙΚΑ BANK Α.Τ.Ε. (ΚΟ)</b>	<b>Κύρια Αγορά</b>
ΒΕΤΑ ΧΡΗΜΑΤΙΣΤΗΡΙΑΚΗ Α.Ε.Π.Ε.Υ.	02/06/2014
EUROBANK EQUITIES Α.Ε.Π.Ε.Υ.	25/07/2014
<b>BYTE COMPUTER (ΚΟ)</b>	<b>Κύρια Αγορά</b>
MERIT ΧΡΗΜΑΤΙΣΤΗΡΙΑΚΗ Α.Ε.Π.Ε.Υ.	04/08/2013
<b>COCA-COLA HBC AG (ΚΟ)</b>	<b>Κύρια Αγορά</b>
EUROBANK EQUITIES Α.Ε.Π.Ε.Υ.	23/10/2013
NBG SECURITIES Α.Ε.Π.Ε.Υ.	29/04/2013
ΠΕΙΡΑΙΩΣ Α.Ε.Π.Ε.Υ.	04/05/2015
<b>FOLLI-FOLLIE (ΚΟ)</b>	<b>Κύρια Αγορά</b>
NBG SECURITIES Α.Ε.Π.Ε.Υ.	17/02/2014
ΠΕΙΡΑΙΩΣ Α.Ε.Π.Ε.Υ.	04/05/2015
<b>FOURLIS ΣΥΜΜΕΤΟΧΩΝ (ΚΟ)</b>	<b>Κύρια Αγορά</b>
ΕΛΛΗΝΟΑΜΕΡΙΚΑΝΙΚΗ ΧΡΗΜΑΤΙΣΤΗΡΙΑΚΗ Α.Ε.Π.Ε.Υ.	14/09/2005
<b>FRIGOLASS (ΚΟ)</b>	<b>Κύρια Αγορά</b>
EUROBANK EQUITIES Α.Ε.Π.Ε.Υ.	27/10/2014
<b>INTRACOM HOLDINGS (ΚΟ)</b>	<b>Κύρια Αγορά</b>
ΕΛΛΗΝΟΑΜΕΡΙΚΑΝΙΚΗ ΧΡΗΜΑΤΙΣΤΗΡΙΑΚΗ Α.Ε.Π.Ε.Υ.	07/09/2015
<b>LAMDA DEVELOPMENT (ΚΟ)</b>	<b>Κύρια Αγορά</b>
EUROBANK EQUITIES Α.Ε.Π.Ε.Υ.	08/12/2014
<b>MARFIN INVESTMENT GROUP (ΚΟ)</b>	<b>Κύρια Αγορά</b>
EUROBANK EQUITIES Α.Ε.Π.Ε.Υ.	23/03/2015
ΕΛΛΗΝΟΑΜΕΡΙΚΑΝΙΚΗ ΧΡΗΜΑΤΙΣΤΗΡΙΑΚΗ Α.Ε.Π.Ε.Υ.	25/07/2014
ΠΕΙΡΑΙΩΣ Α.Ε.Π.Ε.Υ.	02/02/2013
<b>MLS ΠΛΗΡΟΦΟΡΙΚΗ (ΚΟ)</b>	<b>Κύρια Αγορά</b>
ΒΕΤΑ ΧΡΗΜΑΤΙΣΤΗΡΙΑΚΗ Α.Ε.Π.Ε.Υ.	18/07/2013
<b>PROFILE (ΚΟ)</b>	<b>Κύρια Αγορά</b>
EUROBANK EQUITIES Α.Ε.Π.Ε.Υ.	23/06/2014
<b>QUALITY &amp; RELIABILITY (ΚΟ)</b>	<b>Κύρια Αγορά</b>
ΒΕΤΑ ΧΡΗΜΑΤΙΣΤΗΡΙΑΚΗ Α.Ε.Π.Ε.Υ.	20/08/2014
<b>REDS (ΚΟ)</b>	<b>Κύρια Αγορά</b>
EUROBANK EQUITIES Α.Ε.Π.Ε.Υ.	05/09/2014
<b>VIOTALCO SA/NV (ΚΑ)</b>	<b>Κύρια Αγορά</b>
MERIT ΧΡΗΜΑΤΙΣΤΗΡΙΑΚΗ Α.Ε.Π.Ε.Υ.	17/03/2014
ΑΛΦΑ FINANCE ΑΕΠΕΥ	17/02/2014
<b>ΑΛΟΥΜΥΛ (ΚΟ)</b>	<b>Κύρια Αγορά</b>
ΒΕΤΑ ΧΡΗΜΑΤΙΣΤΗΡΙΑΚΗ Α.Ε.Π.Ε.Υ.	18/07/2013
<b>ΓΕΚ ΤΕΡΝΑ (ΚΟ)</b>	<b>Κύρια Αγορά</b>
ΕΛΛΗΝΟΑΜΕΡΙΚΑΝΙΚΗ ΧΡΗΜΑΤΙΣΤΗΡΙΑΚΗ Α.Ε.Π.Ε.Υ.	07/09/2015
ΕΠΕΝΔΥΤΙΚΗ ΤΡΑΠΕΖΑ ΕΛΛΑΔΟΣ Α.Ε.	02/01/2013
<b>ΔΕΗ (ΚΟ)</b>	<b>Κύρια Αγορά</b>
EUROBANK EQUITIES Α.Ε.Π.Ε.Υ.	23/10/2012
NBG SECURITIES Α.Ε.Π.Ε.Υ.	26/03/2013
ΑΛΦΑ FINANCE ΑΕΠΕΥ	08/01/2013
ΕΛΛΗΝΟΑΜΕΡΙΚΑΝΙΚΗ ΧΡΗΜΑΤΙΣΤΗΡΙΑΚΗ Α.Ε.Π.Ε.Υ.	01/09/2014
ΕΠΕΝΔΥΤΙΚΗ ΤΡΑΠΕΖΑ ΕΛΛΑΔΟΣ Α.Ε.	08/01/2013
ΠΕΙΡΑΙΩΣ Α.Ε.Π.Ε.Υ.	28/09/2013
<b>ΕΘΝΙΚΗ ΤΡΑΠΕΖΑ (ΚΟ)</b>	<b>Κύρια Αγορά</b>
EUROBANK EQUITIES Α.Ε.Π.Ε.Υ.	24/10/2012
MERIT ΧΡΗΜΑΤΙΣΤΗΡΙΑΚΗ Α.Ε.Π.Ε.Υ.	03/09/2013
NBG SECURITIES Α.Ε.Π.Ε.Υ.	28/02/2013
ΑΛΦΑ FINANCE ΑΕΠΕΥ	08/01/2013
ΕΛΛΗΝΟΑΜΕΡΙΚΑΝΙΚΗ ΧΡΗΜΑΤΙΣΤΗΡΙΑΚΗ Α.Ε.Π.Ε.Υ.	25/07/2014
ΕΠΕΝΔΥΤΙΚΗ ΤΡΑΠΕΖΑ ΕΛΛΑΔΟΣ Α.Ε.	08/01/2013
ΛΕΩΝ ΔΕΠΟΛΑΣ ΧΡΗΜΑΤΙΣΤΗΡΙΑΚΗ Α.Ε.Π.Ε.Υ.	20/04/2015
ΠΕΙΡΑΙΩΣ Α.Ε.Π.Ε.Υ.	08/09/2013

**Πίνακας Μετοχών Υπό Ειδική Διαπραγμάτευση**

Μετοχές	Κατηγορία Διαπραγμάτευσης
Ειδικός Διαπραγματευτής	Έναρξη Ειδικής Διαπραγμάτευσης
<b>ΕΛ.ΤΕΧ. ΑΝΕΜΟΣ Α.Ε. (ΚΟ)</b>	Κύρια Αγορά
EUROBANK EQUITIES Α.Ε.Π.Ε.Υ.	22/07/2014
<b>ΕΛΛΑΚΤΩΡ (ΚΟ)</b>	Κύρια Αγορά
EUROBANK EQUITIES Α.Ε.Π.Ε.Υ.	01/06/2013
NBG SECURITIES Α.Ε.Π.Ε.Υ.	25/06/2013
ΕΠΕΝΔΥΤΙΚΗ ΤΡΑΠΕΖΑ ΕΛΛΑΔΟΣ Α.Ε.	02/01/2013
<b>ΕΛΛΗΝ. ΧΡΗΜΑΤΙΣΤΗΡΙΑ-Χ.Α. (ΚΟ)</b>	Κύρια Αγορά
EUROBANK EQUITIES Α.Ε.Π.Ε.Υ.	01/06/2013
NBG SECURITIES Α.Ε.Π.Ε.Υ.	25/06/2013
ΕΛΛΗΝΟΑΜΕΡΙΚΑΝΙΚΗ ΧΡΗΜΑΤΙΣΤΗΡΙΑΚΗ Α.Ε.Π.Ε.Υ.	01/09/2014
ΕΠΕΝΔΥΤΙΚΗ ΤΡΑΠΕΖΑ ΕΛΛΑΔΟΣ Α.Ε.	02/01/2013
ΠΕΙΡΑΙΩΣ Α.Ε.Π.Ε.Υ.	04/05/2015
<b>ΕΛΛΗΝΙΚΑ ΠΕΤΡΕΛΑΙΑ (ΚΟ)</b>	Κύρια Αγορά
ΕΛΛΗΝΟΑΜΕΡΙΚΑΝΙΚΗ ΧΡΗΜΑΤΙΣΤΗΡΙΑΚΗ Α.Ε.Π.Ε.Υ.	14/09/2015
<b>ΕΛΤΟΝ (ΚΟ)</b>	Κύρια Αγορά
ΒΕΤΑ ΧΡΗΜΑΤΙΣΤΗΡΙΑΚΗ Α.Ε.Π.Ε.Υ.	03/09/2013
<b>ΕΥΡΩΣΥΜΒΟΥΛΟΙ (ΚΟ)</b>	Κύρια Αγορά
EUROBANK EQUITIES Α.Ε.Π.Ε.Υ.	22/07/2014
<b>ΙΝΤΡΑΛΟΤ (ΚΟ)</b>	Κύρια Αγορά
EUROBANK EQUITIES Α.Ε.Π.Ε.Υ.	01/06/2013
ΕΠΕΝΔΥΤΙΚΗ ΤΡΑΠΕΖΑ ΕΛΛΑΔΟΣ Α.Ε.	02/01/2013
ΠΕΙΡΑΙΩΣ Α.Ε.Π.Ε.Υ.	28/09/2013
<b>ΚΑΝΑΚΗΣ Σ. (ΚΟ)</b>	Κύρια Αγορά
ΒΕΤΑ ΧΡΗΜΑΤΙΣΤΗΡΙΑΚΗ Α.Ε.Π.Ε.Υ.	01/10/2013
<b>ΚΛΟΥΚΙΝΑΣ - ΛΑΠΠΑΣ (ΚΟ)</b>	Κύρια Αγορά
ΒΕΤΑ ΧΡΗΜΑΤΙΣΤΗΡΙΑΚΗ Α.Ε.Π.Ε.Υ.	22/09/2014
<b>ΚΡΕΤΑ ΦΑΡΜ (ΚΟ)</b>	Κύρια Αγορά
EUROBANK EQUITIES Α.Ε.Π.Ε.Υ.	17/11/2014
<b>ΚΥΠΡΟΥ ΤΡΑΠΕΖΑ (ΚΟ)</b>	Κύρια Αγορά
EUROBANK EQUITIES Α.Ε.Π.Ε.Υ.	23/03/2015
NBG SECURITIES Α.Ε.Π.Ε.Υ.	22/06/2015
<b>ΜΟΤΟΡ ΟΪΛ (ΚΟ)</b>	Κύρια Αγορά
EUROBANK EQUITIES Α.Ε.Π.Ε.Υ.	23/10/2012
NBG SECURITIES Α.Ε.Π.Ε.Υ.	17/02/2014
ΕΛΛΗΝΟΑΜΕΡΙΚΑΝΙΚΗ ΧΡΗΜΑΤΙΣΤΗΡΙΑΚΗ Α.Ε.Π.Ε.Υ.	01/09/2014
ΠΕΙΡΑΙΩΣ Α.Ε.Π.Ε.Υ.	04/05/2015
<b>ΜΥΤΙΛΗΝΑΙΟΣ (ΚΟ)</b>	Κύρια Αγορά
NBG SECURITIES Α.Ε.Π.Ε.Υ.	25/06/2013
ΕΛΛΗΝΟΑΜΕΡΙΚΑΝΙΚΗ ΧΡΗΜΑΤΙΣΤΗΡΙΑΚΗ Α.Ε.Π.Ε.Υ.	25/07/2014
ΕΠΕΝΔΥΤΙΚΗ ΤΡΑΠΕΖΑ ΕΛΛΑΔΟΣ Α.Ε.	02/01/2013
ΠΕΙΡΑΙΩΣ Α.Ε.Π.Ε.Υ.	04/05/2015
<b>ΟΠΑΠ (ΚΟ)</b>	Κύρια Αγορά
EUROBANK EQUITIES Α.Ε.Π.Ε.Υ.	24/10/2012
NBG SECURITIES Α.Ε.Π.Ε.Υ.	15/01/2013
ΑΛΦΑ FINANCE ΑΕΠΕΥ	08/01/2013
ΕΛΛΗΝΟΑΜΕΡΙΚΑΝΙΚΗ ΧΡΗΜΑΤΙΣΤΗΡΙΑΚΗ Α.Ε.Π.Ε.Υ.	25/07/2014
ΕΠΕΝΔΥΤΙΚΗ ΤΡΑΠΕΖΑ ΕΛΛΑΔΟΣ Α.Ε.	08/01/2013
ΠΕΙΡΑΙΩΣ Α.Ε.Π.Ε.Υ.	04/05/2015
<b>ΟΤΕ (ΚΟ)</b>	Κύρια Αγορά
EUROBANK EQUITIES Α.Ε.Π.Ε.Υ.	24/10/2012
NBG SECURITIES Α.Ε.Π.Ε.Υ.	01/12/2012
ΑΛΦΑ FINANCE ΑΕΠΕΥ	08/01/2013
ΕΛΛΗΝΟΑΜΕΡΙΚΑΝΙΚΗ ΧΡΗΜΑΤΙΣΤΗΡΙΑΚΗ Α.Ε.Π.Ε.Υ.	25/07/2014
ΕΠΕΝΔΥΤΙΚΗ ΤΡΑΠΕΖΑ ΕΛΛΑΔΟΣ Α.Ε.	08/01/2013
ΛΕΩΝ ΔΕΠΟΛΑΣ ΧΡΗΜΑΤΙΣΤΗΡΙΑΚΗ Α.Ε.Π.Ε.Υ.	20/04/2015
ΜΙΔΑΣ ΧΡΗΜΑΤΙΣΤΗΡΙΑΚΗ Α.Ε.Π.Ε.Υ.	01/10/2015
ΠΕΙΡΑΙΩΣ Α.Ε.Π.Ε.Υ.	08/09/2013
<b>ΠΑΠΟΥΤΣΑΝΗΣ (ΚΟ)</b>	Κύρια Αγορά
ΒΕΤΑ ΧΡΗΜΑΤΙΣΤΗΡΙΑΚΗ Α.Ε.Π.Ε.Υ.	25/11/2013
<b>ΠΕΙΡΑΙΩΣ ΤΡΑΠΕΖΑ (ΚΟ)</b>	Κύρια Αγορά
EUROBANK EQUITIES Α.Ε.Π.Ε.Υ.	23/10/2012
MERIT ΧΡΗΜΑΤΙΣΤΗΡΙΑΚΗ Α.Ε.Π.Ε.Υ.	16/09/2013
NBG SECURITIES Α.Ε.Π.Ε.Υ.	02/06/2013
ΕΛΛΗΝΟΑΜΕΡΙΚΑΝΙΚΗ ΧΡΗΜΑΤΙΣΤΗΡΙΑΚΗ Α.Ε.Π.Ε.Υ.	25/07/2014
ΕΠΕΝΔΥΤΙΚΗ ΤΡΑΠΕΖΑ ΕΛΛΑΔΟΣ Α.Ε.	08/01/2013
ΠΕΙΡΑΙΩΣ Α.Ε.Π.Ε.Υ.	16/02/2013
<b>ΠΕΤΡΟΠΟΥΛΟΣ ΠΕΤΡΟΣ (ΚΟ)</b>	Κύρια Αγορά
ΒΕΤΑ ΧΡΗΜΑΤΙΣΤΗΡΙΑΚΗ Α.Ε.Π.Ε.Υ.	28/05/2013



**Πίνακας Μετοχών Υπό Ειδική Διαπραγμάτευση**

Μετοχές	Κατηγορία Διαπραγμάτευσης
Ειδικός Διαπραγματευτής	Έναρξη Ειδικής Διαπραγμάτευσης
<b>ΠΛΑΙΣΙΟ COMPUTERS (ΚΟ)</b>	<b>Κύρια Αγορά</b>
ΒΕΤΑ ΧΡΗΜΑΤΙΣΤΗΡΙΑΚΗ Α.Ε.Π.Ε.Υ.	05/05/2014
EUROBANK EQUITIES Α.Ε.Π.Ε.Υ.	02/03/2015
<b>ΣΑΡΑΝΤΗΣ ΓΡ. (ΚΟ)</b>	<b>Κύρια Αγορά</b>
ΒΕΤΑ ΧΡΗΜΑΤΙΣΤΗΡΙΑΚΗ Α.Ε.Π.Ε.Υ.	14/05/2013
<b>ΤΙΤΑΝ (ΚΟ)</b>	<b>Κύρια Αγορά</b>
EUROBANK EQUITIES Α.Ε.Π.Ε.Υ.	23/10/2012
NBG SECURITIES Α.Ε.Π.Ε.Υ.	17/02/2014
ΠΕΙΡΑΙΩΣ Α.Ε.Π.Ε.Υ.	04/05/2015
<b>ΤΡΑΠΕΖΑ EUROBANK ERGASIAS (ΚΟ)</b>	<b>Κύρια Αγορά</b>
EUROBANK EQUITIES Α.Ε.Π.Ε.Υ.	01/06/2013
ΑΛΦΑ FINANCE ΑΕΠΕΥ	08/01/2013
ΕΛΛΗΝΟΑΜΕΡΙΚΑΝΙΚΗ ΧΡΗΜΑΤΙΣΤΗΡΙΑΚΗ Α.Ε.Π.Ε.Υ.	25/07/2014
ΕΠΕΝΔΥΤΙΚΗ ΤΡΑΠΕΖΑ ΕΛΛΑΔΟΣ Α.Ε.	08/01/2013
ΠΕΙΡΑΙΩΣ Α.Ε.Π.Ε.Υ.	28/09/2013

**Γνωστοποιήσεις Συναλλαγών - Κατάλογος Υπόχρεων Προσώπων**

Ημερομηνία Υποβολής [1]	Επωνυμία	Λόγος Υποβολής [2]	Υπόχρεος	Ιδιότητα Υποχρέου	Σχέση με τον Υπόχρεο	Ημερομηνία Συναλλαγής	Αγορά	Όγκος Συναλλαγών	Αξία Συναλλαγών	Φύση Συναλλαγής [3]	Είδος Χρηματικού μέσου	Παρατηρήσεις [4]

**Σημειώσεις Γνωστοποιήσεων Συναλλαγών**

[1] - Η Ημερομηνία Υποβολής αφορά την Ημερομηνία που η Γνωστοποίηση παρελήφθει από το Χ.Α.

[2] - Λόγος Υποβολής: Α: Πρόσωπο που ασκεί Διευθυντικά καθήκοντα, Β: Πρόσωπο που έχει στενό δεσμό με πρόσωπο που ασκεί Διευθυντικά καθήκοντα.

[3] - Φύση Συναλλαγής: Α: Αγορά, Π: Πώληση.

[4] - Παρατηρήσεις: 1 - Λόγω Συμμετοχής σε ΑΜΚ, 2 - Λόγω Εξάσκησης Δικαιώματος Προαίρεσης αγοράς μετοχών που παρέχεται στο προσωπικό, 3 - Λόγω Δωρεάς, 4 - Λόγω Συγχώνευσης ή Διάσπασης κλπ, 5 - Λόγω Μετατροπής ή Ανταλλαγής Ομολογιών, 6 - Ανταλλαγή λόγω Προαιρετικής Δημόσιας Πρότασης.

**Υποκείμενη Αγορά**

**Αγορά Παραγώγων**

Ανωτ Τιμή	Κατωτ Τιμή	Τιμή κλεισ.	Μεταβ.	Μήνας Παράδοσης	Άνοιγμα	Ανωτ Τιμή	Κατωτ Τιμή	Τελ Τιμή	Τιμή κλεισ.	Τελευταία ζήτηση	Τελευταία προσφορά	Τιμή Εκκαθάρισης	Υψηλό ζωής	Χαμηλό ζωής	Πράξεις	Όγκος	Ανοικτές θέσεις
(Μονάδα Διαπραγμάτευσης: 1 Μονάδα Δείκτη x 5€, Χρηματικός Διακανονισμός)																	
202.04	198.01	198.68	-1.24%	Νοέμβριος 2015	202.00	202.50	197.50	200.25	200.25	---	---	199.00	221.50	---	155	1,112	6,016
				Δεκέμβριος 2015	200.50	202.50	197.75	198.75	198.75	---	---	199.50	224.00	---	153	1,020	7,778
				Ιανουάριος 2016	---	---	---	---	202.00	---	---	205.25	218.50	---	---	---	101
				Μάρτιος 2016	---	---	---	---	202.50	---	---	---	---	---	---	---	---
				Ιούνιος 2016	---	---	---	---	203.75	---	---	---	---	---	---	---	---
				Σεπτέμβριος 2016	---	---	---	---	204.75	---	---	---	---	---	---	---	---

Υποκείμενη Αγορά				Αγορά Παραγώγων													
Ανωτ Τιμή	Κατωτ Τιμή	Τιμή κλεισ.	Μεταβ.	Μήνας Παράδοσης	Άνοιγμα	Ανωτ Τιμή	Κατωτ Τιμή	Τελ Τιμή	Τιμή κλεισ.	Τελευταία ζήτηση	Τελευταία προσφορά	Τιμή Εκκαθάρισης	Υψηλό ζωής	Χαμηλό ζωής	Πράξεις	Όγκος	Ανοικτές θέσεις
<b>COCA-COLA HBC AG (ΚΟ)</b>				(Μέγεθος Συμβολαίου: 100 Μετοχές, Φυσική Παράδοση)													
22.00	21.48	21.60	-1.14%	Δεκέμβριος 2015	21.75	21.75	21.52	21.66	21.66	---	---	21.38	22.25	---	12	31	167
				Μάρτιος 2016	---	---	---	---	22.01	---	---	---	---	---	---	---	---
				Ιούνιος 2016	---	---	---	---	22.12	---	---	---	---	---	---	---	---
				Σεπτέμβριος 2016	---	---	---	---	22.23	---	---	---	---	---	---	---	---
<b>FOLLI-FOLLIE (ΚΟ)</b>				(Μέγεθος Συμβολαίου: 101 Μετοχές, Φυσική Παράδοση)													
18.30	17.96	18.30	1.78%	Δεκέμβριος 2015	17.97	18.27	17.97	18.27	18.27	---	---	18.06	19.15	---	7	9	582
				Μάρτιος 2016	---	---	---	---	18.11	---	---	18.43	18.54	---	---	---	---
				Ιούνιος 2016	---	---	---	---	18.20	---	---	---	---	---	---	---	---
				Σεπτέμβριος 2016	---	---	---	---	18.29	---	---	---	---	---	---	---	---
<b>FRIGOGLASS (ΚΟ)</b>				(Μέγεθος Συμβολαίου: 100 Μετοχές, Φυσική Παράδοση)													
1.97	1.90	1.92	-2.04%	Δεκέμβριος 2015	1.95	1.97	1.92	1.92	1.92	---	---	1.93	2.43	---	33	170	1,177
				Μάρτιος 2016	---	---	---	---	1.97	---	---	---	---	---	---	---	---
				Ιούνιος 2016	---	---	---	---	1.98	---	---	---	---	---	---	---	---
				Σεπτέμβριος 2016	---	---	---	---	1.99	---	---	---	---	---	---	---	---
<b>GRIVALIA PROPERTIES (ΚΟ)</b>				(Μέγεθος Συμβολαίου: 100 Μετοχές, Φυσική Παράδοση)													
8.01	7.77	7.85	-1.51%	Δεκέμβριος 2015	7.95	7.95	7.90	7.90	7.90	---	---	7.72	8.45	---	4	16	104
				Μάρτιος 2016	---	---	---	---	8.03	---	---	---	---	---	---	---	---
				Ιούνιος 2016	---	---	---	---	8.07	---	---	---	---	---	---	---	---
				Σεπτέμβριος 2016	---	---	---	---	8.11	---	---	---	---	---	---	---	---
<b>JUMBO (ΚΟ)</b>				(Μέγεθος Συμβολαίου: 100 Μετοχές, Φυσική Παράδοση)													
8.93	8.61	8.85	1.61%	Δεκέμβριος 2015	8.70	8.90	8.68	8.90	8.90	---	---	8.88	9.03	---	27	93	487
				Μάρτιος 2016	---	---	---	---	8.77	---	---	---	---	---	---	---	---
				Ιούνιος 2016	---	---	---	---	8.82	---	---	---	---	---	---	---	---
				Σεπτέμβριος 2016	---	---	---	---	8.86	---	---	---	---	---	---	---	---
<b>MARFIN INVESTMENT GROUP (ΚΟ)</b>				(Μέγεθος Συμβολαίου: 100 Μετοχές, Φυσική Παράδοση)													
0.082	0.079	0.080	-1.24%	Δεκέμβριος 2015	0.082	0.084	0.080	0.084	0.084	---	---	0.084	0.098	---	27	634	33,781
				Μάρτιος 2016	---	---	---	---	0.082	---	---	---	---	---	---	---	---
				Ιούνιος 2016	---	---	---	---	0.082	---	---	---	---	---	---	---	---
				Σεπτέμβριος 2016	---	---	---	---	0.082	---	---	---	---	---	---	---	---
<b>VIOHALCO SA/NV (ΚΑ)</b>				(Μέγεθος Συμβολαίου: 100 Μετοχές, Φυσική Παράδοση)													
2.17	2.13	2.16	0.93%	Δεκέμβριος 2015	2.17	2.18	2.17	2.18	2.18	---	---	2.12	2.50	---	2	5	682
				Μάρτιος 2016	---	---	---	---	2.16	---	---	---	---	---	---	---	---
				Ιούνιος 2016	---	---	---	---	2.17	---	---	---	---	---	---	---	---
				Σεπτέμβριος 2016	---	---	---	---	2.18	---	---	---	---	---	---	---	---
<b>ΓΕΚ ΤΕΡΝΑ (ΚΟ)</b>				(Μέγεθος Συμβολαίου: 100 Μετοχές, Φυσική Παράδοση)													
1.83	1.76	1.81	-1.09%	Δεκέμβριος 2015	1.80	1.82	1.78	1.80	1.80	---	---	1.82	2.00	---	16	34	7,693
				Μάρτιος 2016	---	---	---	---	1.84	---	---	---	---	---	---	---	---
				Ιούνιος 2016	---	---	---	---	1.85	---	---	---	---	---	---	---	---
				Σεπτέμβριος 2016	---	---	---	---	1.86	---	---	---	---	---	---	---	---

Υποκείμενη Αγορά				Αγορά Παραγώγων													
Ανωτ Τιμή	Κατωτ Τιμή	Τιμή κλεισ.	Μεταβ.	Μήνας Παράδοσης	Άνοιγμα	Ανωτ Τιμή	Κατωτ Τιμή	Τελ Τιμή	Τιμή κλεισ.	Τελευταία ζήτηση	Τελευταία προσφορά	Τιμή Εκκαθάρισης	Υψηλό ζωής	Χαμηλό ζωής	Πράξεις	Όγκος	Ανοικτές θέσεις
(Μέγεθος Συμβολαίου: 100 Μετοχές, Φυσική Παράδοση)																	
<b>ΔΕΗ (ΚΟ)</b>				Δεκέμβριος 2015	5.04	5.05	4.83	4.88	4.88	---	---	4.91	5.55	---	163	611	8,552
5.03	4.81	4.87	-1.42%	Μάρτιος 2016	---	---	---	---	4.98	---	---	5.06	5.53	---	---	---	30
				Ιούνιος 2016	---	---	---	---	5.00	---	---	---	---	---	---	---	---
				Σεπτέμβριος 2016	---	---	---	---	5.03	---	---	---	---	---	---	---	---
(Μέγεθος Συμβολαίου: 100 Μετοχές, Φυσική Παράδοση)																	
<b>ΕΛΛΑΚΤΩΡ (ΚΟ)</b>				Δεκέμβριος 2015	1.74	1.74	1.69	1.70	1.70	---	---	1.67	1.96	---	20	66	985
1.72	1.69	1.69	-0.59%	Μάρτιος 2016	---	---	---	---	1.71	---	---	1.66	1.87	---	---	---	---
				Ιούνιος 2016	---	---	---	---	1.72	---	---	---	---	---	---	---	---
				Σεπτέμβριος 2016	---	---	---	---	1.73	---	---	---	---	---	---	---	---
(Μέγεθος Συμβολαίου: 100 Μετοχές, Φυσική Παράδοση)																	
<b>ΕΛΛΗΝ. ΧΡΗΜΑΤΙΣΤΗΡΙΑ Χ.Α. (ΚΟ)</b>				Δεκέμβριος 2015	5.16	5.16	5.06	5.11	5.11	---	---	5.10	5.61	---	25	79	833
5.17	5.02	5.09	-1.16%	Μάρτιος 2016	---	---	---	---	5.19	---	---	5.06	5.42	---	---	---	---
				Ιούνιος 2016	---	---	---	---	5.21	---	---	---	---	---	---	---	---
				Σεπτέμβριος 2016	---	---	---	---	5.24	---	---	---	---	---	---	---	---
(Μέγεθος Συμβολαίου: 100 Μετοχές, Φυσική Παράδοση)																	
<b>ΕΛΛΗΝΙΚΑ ΠΕΤΡΕΛΑΙΑ (ΚΟ)</b>				Δεκέμβριος 2015	5.18	5.19	5.05	5.11	5.11	---	---	5.09	5.63	---	26	46	3,151
5.22	5.03	5.10	-0.20%	Μάρτιος 2016	---	---	---	---	5.15	---	---	---	---	---	---	---	---
				Ιούνιος 2016	---	---	---	---	5.17	---	---	---	---	---	---	---	---
				Σεπτέμβριος 2016	---	---	---	---	5.20	---	---	---	---	---	---	---	---
(Μέγεθος Συμβολαίου: 100 Μετοχές, Φυσική Παράδοση)																	
<b>ΕΥΔΑΠ (ΚΟ)</b>				Δεκέμβριος 2015	5.54	5.54	5.54	5.54	5.54	---	---	5.48	5.96	---	1	5	163
5.61	5.44	5.54	-0.36%	Μάρτιος 2016	---	---	---	---	5.60	---	---	---	---	---	---	---	---
				Ιούνιος 2016	---	---	---	---	5.63	---	---	---	---	---	---	---	---
				Σεπτέμβριος 2016	---	---	---	---	5.66	---	---	---	---	---	---	---	---
(Μέγεθος Συμβολαίου: 100 Μετοχές, Φυσική Παράδοση)																	
<b>ΙΝΤΡΑΛΟΤ (ΚΟ)</b>				Δεκέμβριος 2015	1.50	1.51	1.50	1.50	1.50	---	---	1.49	1.72	---	5	8	503
1.50	1.47	1.50	2.04%	Μάρτιος 2016	---	---	---	---	1.48	---	---	---	---	---	---	---	---
				Ιούνιος 2016	---	---	---	---	1.49	---	---	---	---	---	---	---	---
				Σεπτέμβριος 2016	---	---	---	---	1.50	---	---	---	---	---	---	---	---
(Μέγεθος Συμβολαίου: 100 Μετοχές, Φυσική Παράδοση)																	
<b>ΜΕΤΚΑ (ΚΟ)</b>				Δεκέμβριος 2015	8.90	8.90	8.73	8.80	8.80	---	---	8.73	9.07	---	12	37	175
8.97	8.68	8.80	-0.45%	Μάρτιος 2016	---	---	---	---	8.90	---	---	---	---	---	---	---	---
				Ιούνιος 2016	---	---	---	---	8.95	---	---	---	---	---	---	---	---
				Σεπτέμβριος 2016	---	---	---	---	8.99	---	---	---	---	---	---	---	---
(Μέγεθος Συμβολαίου: 100 Μετοχές, Φυσική Παράδοση)																	
<b>ΜΟΤΟΡ ΟΙΛ (ΚΟ)</b>				Δεκέμβριος 2015	10.70	10.83	10.66	10.83	10.83	---	---	10.81	11.50	---	23	71	392
10.94	10.66	10.90	0.46%	Μάρτιος 2016	10.75	10.75	10.75	10.75	10.75	---	---	10.87	10.75	---	1	10	25
				Ιούνιος 2016	---	---	---	---	10.98	---	---	---	---	---	---	---	---
				Σεπτέμβριος 2016	---	---	---	---	11.04	---	---	---	---	---	---	---	---

Υποκείμενη Αγορά				Αγορά Παραγώγων														
Ανωτ Τιμή	Κατωτ Τιμή	Τιμή κλεισ.	Μεταβ.	Μήνας Παράδοσης	Άνοιγμα	Ανωτ Τιμή	Κατωτ Τιμή	Τελ Τιμή	Τιμή κλεισ.	Τελευταία ζήτηση	Τελευταία προσφορά	Τιμή Εκκαθάρισης	Υψηλό ζωής	Χαμηλό ζωής	Πράξεις	Όγκος	Ανοικτές θέσεις	
(Μέγεθος Συμβολαίου: 102 Μετοχές, Φυσική Παράδοση)																		
<b>ΜΥΤΙΛΗΝΑΙΟΣ (ΚΟ)</b>				Δεκέμβριος 2015	4.61	4.61	4.52	4.59	4.59	---	---	4.61	5.12	4.52	35	105	5,353	
4.60	4.50	4.56	0.22%	Μάρτιος 2016	---	---	---	---	4.58	---	---	---	---	---	---	---	---	
				Ιούνιος 2016	---	---	---	---	4.61	---	---	---	---	---	---	---	---	
				Σεπτέμβριος 2016	---	---	---	---	4.63	---	---	---	---	---	---	---	---	
(Μέγεθος Συμβολαίου: 100 Μετοχές, Φυσική Παράδοση)																		
<b>ΟΛΠ (ΚΟ)</b>				Δεκέμβριος 2015	---	---	---	---	15.35	---	---	15.11	16.50	---	---	---	202	
15.50	15.10	15.40	0.52%	Μάρτιος 2016	---	---	---	---	15.43	---	---	---	---	---	---	---	---	
				Ιούνιος 2016	---	---	---	---	15.51	---	---	---	---	---	---	---	---	
				Σεπτέμβριος 2016	---	---	---	---	15.58	---	---	---	---	---	---	---	---	
(Μέγεθος Συμβολαίου: 100 Μετοχές, Φυσική Παράδοση)																		
<b>ΟΠΑΠ (ΚΟ)</b>				Δεκέμβριος 2015	7.36	7.36	7.11	7.24	7.24	---	---	7.30	8.78	---	187	641	3,128	
7.43	7.10	7.24	-1.36%	Μάρτιος 2016	---	---	---	---	7.39	---	---	7.32	8.72	---	---	---	18	
				Ιούνιος 2016	---	---	---	---	7.43	---	---	---	---	---	---	---	---	
				Σεπτέμβριος 2016	---	---	---	---	7.47	---	---	---	---	---	---	---	---	
(Μέγεθος Συμβολαίου: 100 Μετοχές, Φυσική Παράδοση)																		
<b>ΟΤΕ (ΚΟ)</b>				Δεκέμβριος 2015	8.94	8.97	8.67	8.75	8.75	---	---	8.75	9.15	---	167	701	4,837	
9.00	8.63	8.74	-2.89%	Μάρτιος 2016	---	---	---	---	9.06	---	---	8.68	9.07	---	---	---	---	
				Ιούνιος 2016	---	---	---	---	9.11	---	---	---	---	---	---	---	---	
				Σεπτέμβριος 2016	---	---	---	---	9.16	---	---	---	---	---	---	---	---	
(Μέγεθος Συμβολαίου: 100 Μετοχές, Φυσική Παράδοση)																		
<b>ΣΩΛ/ΓΕΙΑ ΚΟΡΙΝΘΟΥ (ΚΟ)</b>				Δεκέμβριος 2015	1.08	1.08	1.08	1.08	1.08	---	---	1.08	1.19	---	1	6	639	
1.08	1.04	1.08	2.86%	Μάρτιος 2016	---	---	---	---	1.06	---	---	---	---	---	---	---	---	
				Ιούνιος 2016	---	---	---	---	1.06	---	---	---	---	---	---	---	---	
				Σεπτέμβριος 2016	---	---	---	---	1.07	---	---	---	---	---	---	---	---	
(Μέγεθος Συμβολαίου: 100 Μετοχές, Φυσική Παράδοση)																		
<b>ΤΕΡΝΑ ΕΝΕΡΓΕΙΑΚΗ (ΚΟ)</b>				Δεκέμβριος 2015	2.76	2.84	2.76	2.78	2.78	---	---	2.80	2.93	---	7	17	1,104	
2.80	2.72	2.80	0.36%	Μάρτιος 2016	---	---	---	---	2.81	---	---	---	---	---	---	---	---	
				Ιούνιος 2016	---	---	---	---	2.82	---	---	---	---	---	---	---	---	
				Σεπτέμβριος 2016	---	---	---	---	2.84	---	---	---	---	---	---	---	---	
(Μέγεθος Συμβολαίου: 100 Μετοχές, Φυσική Παράδοση)																		
<b>ΤΙΤΑΝ (ΚΟ)</b>				Δεκέμβριος 2015	19.72	19.95	19.41	19.42	19.42	---	---	19.52	21.81	---	19	37	565	
20.07	19.40	19.40	-0.51%	Μάρτιος 2016	---	---	---	---	19.64	---	---	19.87	21.29	---	---	---	38	
				Ιούνιος 2016	---	---	---	---	19.74	---	---	---	---	---	---	---	---	
				Σεπτέμβριος 2016	---	---	---	---	19.84	---	---	---	---	---	---	---	---	

FTSE/X.A. Large Cap

(Μονάδα Διαπραγμάτευσης: 1 Μονάδα Δείκτη x 5€ - Τρόπος Εξάσκησης: Ευρωπαϊκός Χρηματικός Διακανονισμός)

Τιμή Εξάσκησης	Δικαιώματα Αγοράς													Δικαιώματα Πώλησης																					
	Νοέμβριος 2015							Δεκέμβριος 2015						Λοιποί Μήνες		Νοέμβριος 2015							Δεκέμβριος 2015						Λοιποί Μήνες		Τιμή Εξάσκησης				
	Άνοιγμα	Ανιτ Τιμή	Καπιτ Τιμή	Τελ Τιμή	Τιμή κλεισ.	Όγκος	Ανοικτές θέσεις	Άνοιγμα	Ανιτ Τιμή	Καπιτ Τιμή	Τελ Τιμή	Τιμή κλεισ.	Όγκος	Ανοικτές θέσεις	Όγκος	Ανοικτές θέσεις	Άνοιγμα	Ανιτ Τιμή	Καπιτ Τιμή	Τελ Τιμή	Τιμή κλεισ.	Όγκος	Ανοικτές θέσεις	Άνοιγμα	Ανιτ Τιμή	Καπιτ Τιμή	Τελ Τιμή	Τιμή κλεισ.	Όγκος	Ανοικτές θέσεις		Όγκος	Ανοικτές θέσεις		
130	0.00	0.00	0.00	-	70.50	-	36	-	-	-	-	-	-	-	-	-	0.00	0.00	0.00	-	0.01	-	-	-	-	-	-	-	-	-		-	-	130	
155	0.00	0.00	0.00	-	45.75	-	-	0.00	0.00	0.00	-	46.00	-	-	-	-	0.00	0.00	0.00	-	0.01	-	-	0.00	0.00	0.00	-	0.51	-	-	-	155			
160	0.00	0.00	0.00	-	40.75	-	-	0.00	0.00	0.00	-	41.25	-	-	-	-	0.00	0.00	0.00	-	0.01	-	19	0.00	0.00	0.00	-	0.85	-	-	-	160			
165	0.00	0.00	0.00	-	35.75	-	-	0.00	0.00	0.00	-	36.75	-	-	-	-	0.00	0.00	0.00	-	0.01	-	1	0.00	0.00	0.00	-	1.30	-	-	-	165			
170	0.00	0.00	0.00	-	30.75	-	-	0.00	0.00	0.00	-	32.50	-	-	-	-	0.00	0.00	0.00	-	0.05	-	-	0.00	0.00	0.00	-	2.00	-	-	-	170			
175	0.00	0.00	0.00	-	26.00	-	-	0.00	0.00	0.00	-	28.50	-	-	-	-	0.00	0.00	0.00	-	0.14	-	60	0.00	0.00	0.00	-	2.90	-	-	-	175			
180	0.00	0.00	0.00	-	21.00	-	-	0.00	0.00	0.00	-	24.50	-	60	-	-	0.00	0.00	0.00	-	0.38	-	-	0.00	0.00	0.00	-	4.10	-	-	-	180			
185	0.00	0.00	0.00	-	16.50	-	107	0.00	0.00	0.00	-	21.00	-	33	-	-	0.00	0.00	0.00	-	0.87	-	230	0.00	0.00	0.00	-	5.60	-	-	-	185			
190	0.00	0.00	0.00	-	12.50	-	-	0.00	0.00	0.00	-	17.75	-	-	-	-	0.00	0.00	0.00	-	1.80	-	6	0.00	0.00	0.00	-	7.40	-	40	-	190			
195	8.20	8.20	8.20	8.20	8.20	1	55	0.00	0.00	0.00	-	15.00	-	-	-	-	8.20	8.20	0.00	-	3.20	-	423	0.00	0.00	0.00	-	9.50	-	-	-	195			
200	6.60	6.60	6.60	6.60	6.60	3	122	0.00	0.00	0.00	-	12.50	-	100	-	-	6.60	6.60	0.00	-	5.40	-	583	0.00	0.00	0.00	-	12.00	-	-	-	200			
205	3.00	3.20	3.00	3.20	3.20	67	183	10.00	10.00	9.00	10.00	10.00	234	345	-	-	3.00	3.20	0.00	-	8.20	-	121	0.00	0.00	0.00	-	14.75	-	10	-	205			
210	0.00	0.00	0.00	-	2.40	-	148	0.00	0.00	0.00	-	8.30	-	45	-	-	0.00	0.00	0.00	-	11.50	-	120	0.00	0.00	0.00	-	17.75	-	20	-	210			
215	0.00	0.00	0.00	-	1.30	-	922	0.00	0.00	0.00	-	6.70	-	937	-	-	0.00	0.00	0.00	-	15.50	-	51	0.00	0.00	0.00	-	21.25	-	70	-	215			
220	0.00	0.00	0.00	-	0.72	-	228	4.00	4.00	4.00	4.00	4.00	3	3	-	-	0.00	0.00	0.00	-	20.00	-	1	0.00	0.00	0.00	-	24.75	-	-	-	220			
225	0.00	0.00	0.00	-	0.36	-	319	0.00	0.00	0.00	-	4.20	-	10	-	-	0.00	0.00	0.00	-	24.50	-	-	0.00	0.00	0.00	-	28.75	-	-	-	225			
230	0.00	0.00	0.00	-	0.17	-	68	0.00	0.00	0.00	-	3.30	-	-	-	-	0.00	0.00	0.00	-	29.50	-	-	0.00	0.00	0.00	-	32.75	-	-	-	230			
235	0.00	0.00	0.00	-	0.08	-	-	0.00	0.00	0.00	-	2.60	-	470	-	-	0.00	0.00	0.00	-	34.25	-	-	0.00	0.00	0.00	-	37.00	-	-	-	235			
240	0.00	0.00	0.00	-	0.03	-	-	0.00	0.00	0.00	-	2.00	-	60	-	-	0.00	0.00	0.00	-	39.25	-	-	0.00	0.00	0.00	-	41.50	-	-	-	240			
245	-	-	-	-	-	-	-	0.00	0.00	0.00	-	1.50	-	-	-	-	-	-	-	-	-	-	-	0.00	0.00	0.00	-	46.00	-	-	-	245			
250	-	-	-	-	-	-	-	0.00	0.00	0.00	-	1.10	-	-	-	-	-	-	-	-	-	-	-	0.00	0.00	0.00	-	50.50	-	-	-	250			
255	-	-	-	-	-	-	-	0.00	0.00	0.00	-	0.86	-	-	-	-	-	-	-	-	-	-	-	0.00	0.00	0.00	-	55.00	-	-	-	255			
260	-	-	-	-	-	-	-	0.00	0.00	0.00	-	0.64	-	-	-	-	-	-	-	-	-	-	-	0.00	0.00	0.00	-	60.00	-	-	-	260			
265	-	-	-	-	-	-	-	0.00	0.00	0.00	-	0.48	-	-	-	-	-	-	-	-	-	-	-	0.00	0.00	0.00	-	65.00	-	-	-	265			
270	-	-	-	-	-	-	-	0.00	0.00	0.00	-	0.35	-	-	-	-	-	-	-	-	-	-	-	0.00	0.00	0.00	-	69.50	-	-	-	270			
275	-	-	-	-	-	-	-	0.00	0.00	0.00	-	0.26	-	-	-	-	-	-	-	-	-	-	-	0.00	0.00	0.00	-	74.50	-	-	-	275			
280	-	-	-	-	-	-	-	0.00	0.00	0.00	-	0.19	-	-	-	-	-	-	-	-	-	-	-	0.00	0.00	0.00	-	79.50	-	-	-	280			
285	-	-	-	-	-	-	-	0.00	0.00	0.00	-	0.13	-	-	-	-	-	-	-	-	-	-	-	0.00	0.00	0.00	-	84.50	-	-	-	285			
290	-	-	-	-	-	-	-	0.00	0.00	0.00	-	0.10	-	-	-	-	-	-	-	-	-	-	-	0.00	0.00	0.00	-	89.50	-	-	-	290			
295	-	-	-	-	-	-	-	0.00	0.00	0.00	-	0.07	-	-	-	-	-	-	-	-	-	-	-	0.00	0.00	0.00	-	94.50	-	-	-	295			
300	-	-	-	-	-	-	-	0.00	0.00	0.00	-	0.05	-	-	-	-	-	-	-	-	-	-	-	0.00	0.00	0.00	-	99.50	-	-	-	300			
450	0.00	0.00	0.00	-	0.02	-	-	-	-	-	-	-	-	-	-	-	0.00	0.00	0.00	-	249.00	-	10	-	-	-	-	-	-	-	450				
Σύνολο:								71	2,188					237	2,063	0	0							0	1,625							0	140	0	0
Αριθμός Πράξεων:								11						13		0								0								0		0	





ΟΠΑΠ (ΚΟ)

(Μέγεθος Συμβολαίου: 100 Μετοχές, Τρόπος Εξάσκησης: Αμερικάνικος, Φυσική Παράδοση)

Τιμή Εξάσκησης	Δικαιώματα Αγοράς													Δικαιώματα Πώλησης																	
	Νοέμβριος 2015						Δεκέμβριος 2015						Λοιποί Μήνες		Νοέμβριος 2015						Δεκέμβριος 2015						Λοιποί Μήνες		Τιμή Εξάσκησης		
	Άνοιγμα	Ανιγτ Τιμή	Καπιτ Τιμή	Τελ Τιμή	Τιμή κλεισ.	Όγκος	Άνοιγμα	Ανιγτ Τιμή	Καπιτ Τιμή	Τελ Τιμή	Τιμή κλεισ.	Όγκος	Άνοιγτ	Ανοιγτ	Όγκος	Άνοιγτ	Ανοιγτ	Όγκος	Άνοιγτ	Ανοιγτ	Όγκος	Άνοιγτ	Ανοιγτ	Όγκος	Άνοιγτ	Ανοιγτ	Όγκος	Άνοιγτ		Ανοιγτ	
5.200	0.000	0.000	0.000	2.14	-	-	0.000	0.000	0.000	2.16	-	-	0.000	0.000	0.000	0.001	-	-	0.000	0.000	0.000	0.004	-	-	0.000	0.000	0.000	0.004		-	-
5.600	0.000	0.000	0.000	1.74	-	-	0.000	0.000	0.000	1.77	-	-	0.000	0.000	0.000	0.001	-	-	0.000	0.000	0.000	0.016	-	-	0.000	0.000	0.000	0.016	-	-	0.056
6.000	0.000	0.000	0.000	1.35	-	-	0.000	0.000	0.000	1.40	-	-	0.000	0.000	0.000	0.003	-	-	0.000	0.000	0.000	0.048	-	-	0.000	0.000	0.000	0.048	-	-	0.060
6.400	0.000	0.000	0.000	0.962	-	-	0.000	0.000	0.000	1.06	-	-	0.000	0.000	0.000	0.019	-	-	0.000	0.000	0.000	0.110	-	-	0.000	0.000	0.000	0.110	-	-	0.064
6.800	0.000	0.000	0.000	0.617	-	-	0.000	0.000	0.000	0.774	-	-	0.000	0.000	0.000	0.073	-	-	0.000	0.000	0.000	0.220	-	-	0.000	0.000	0.000	0.220	-	-	0.068
7.200	0.000	0.000	0.000	0.346	-	-	0.000	0.000	0.000	0.538	-	20	0.000	0.000	0.000	0.202	-	-	0.000	0.000	0.000	0.384	-	-	0.000	0.000	0.000	0.384	-	-	0.072
7.600	0.000	0.000	0.000	0.166	-	-	0.000	0.000	0.000	0.355	-	5	0.000	0.000	0.000	0.423	-	70	0.000	0.000	0.000	0.601	-	-	0.000	0.000	0.000	0.601	-	-	0.076
8.000	0.000	0.000	0.000	0.068	-	-	0.000	0.000	0.000	0.223	-	5	0.000	0.000	0.000	0.724	-	130	0.000	0.000	0.000	0.868	-	-	0.000	0.000	0.000	0.868	-	-	0.080
8.400	0.000	0.000	0.000	0.023	-	-	0.000	0.000	0.000	0.134	-	5	0.000	0.000	0.000	1.08	-	10	0.000	0.000	0.000	1.18	-	-	0.000	0.000	0.000	1.18	-	-	0.084
8.800	0.000	0.000	0.000	0.007	-	-	0.000	0.000	0.000	0.078	-	45	0.000	0.000	0.000	1.46	-	-	0.000	0.000	0.000	1.52	-	-	0.000	0.000	0.000	1.52	-	-	0.088
9.200	0.000	0.000	0.000	0.002	-	-	0.000	0.000	0.000	0.043	-	-	0.000	0.000	0.000	1.86	-	-	0.000	0.000	0.000	1.89	-	-	0.000	0.000	0.000	1.89	-	-	0.092
9.600	0.000	0.000	0.000	0.001	-	-	0.000	0.000	0.000	0.023	-	-	0.000	0.000	0.000	2.26	-	-	0.000	0.000	0.000	2.27	-	-	0.000	0.000	0.000	2.27	-	-	0.096
10.000	0.000	0.000	0.000	0.001	-	-	0.000	0.000	0.000	0.012	-	-	0.000	0.000	0.000	2.66	-	-	0.000	0.000	0.000	2.66	-	-	0.000	0.000	0.000	2.66	-	-	0.100
11.000					-	-	0.000	0.000	0.000	0.002	-	-					-	-	0.000	0.000	0.000	3.66	-	-	0.000	0.000	0.000	3.66	-	-	0.110
12.000					-	-	0.000	0.000	0.000	0.001	-	-					-	-	0.000	0.000	0.000	4.66	-	-	0.000	0.000	0.000	4.66	-	-	0.120
<b>Σύνολο:</b>					0	0					0	80	0	0			0	210				0	45	0	0				0	0	
<b>Αριθμός Πράξεων:</b>					0						0	0				0.00						0		0				0	0		

ΟΤΕ (ΚΟ)

(Μέγεθος Συμβολαίου: 100 Μετοχές, Τρόπος Εξάσκησης: Αμερικάνικος, Φυσική Παράδοση)

Τιμή Εξάσκησης	Δικαιώματα Αγοράς													Δικαιώματα Πώλησης																					
	Νοέμβριος 2015				Δεκέμβριος 2015				Λοιποί Μήνες					Νοέμβριος 2015				Δεκέμβριος 2015				Λοιποί Μήνες													
	Άνοιγμα	Ανιγτ Τιμή	Καπιτ Τιμή	Τελ Τιμή	Τιμή κλεισ.	Όγκος	Ανοικτές θέσεις	Άνοιγμα	Ανιγτ Τιμή	Καπιτ Τιμή	Τελ Τιμή	Τιμή κλεισ.	Όγκος	Ανοικτές θέσεις	Όγκος	Ανοικτές θέσεις	Άνοιγμα	Ανιγτ Τιμή	Καπιτ Τιμή	Τελ Τιμή	Τιμή κλεισ.	Όγκος	Ανοικτές θέσεις	Όγκος	Ανοικτές θέσεις	Όγκος	Ανοικτές θέσεις	Τιμή Εξάσκησης							
5.600						-	0.000	0.000	0.000		3.41	-	-			0.000	0.000	0.000		0.001	-	-							0.056						
6.000	0.000	0.000	0.000		3.00	-	0.000	0.000	0.000		3.02	-	-			0.000	0.000	0.000		0.002	-	-			0.000	0.000	0.000		0.004	-	-	0.060			
6.400	0.000	0.000	0.000		2.60	-	0.000	0.000	0.000		2.63	-	-			0.000	0.000	0.000		0.001	-	-			0.000	0.000	0.000		0.013	-	-	0.064			
6.800	0.000	0.000	0.000		2.20	-	0.000	0.000	0.000		2.25	-	-			0.000	0.000	0.000		0.001	-	-			0.000	0.000	0.000		0.032	-	-	0.068			
7.200	0.000	0.000	0.000		1.81	-	0.000	0.000	0.000		1.88	-	-			0.000	0.000	0.000		0.002	-	-			0.000	0.000	0.000		0.069	-	-	0.072			
7.600	0.000	0.000	0.000		1.41	-	0.000	0.000	0.000		1.55	-	-			0.000	0.000	0.000		0.010	-	-			0.000	0.000	0.000		0.130	-	-	0.076			
8.000	0.000	0.000	0.000		1.04	-	0.000	0.000	0.000		1.24	-	-			0.000	0.000	0.000		0.037	-	-			0.000	0.000	0.000		0.224	-	-	0.080			
8.400	0.000	0.000	0.000		0.710	-	0.000	0.000	0.000		0.972	-	-			0.000	0.000	0.000		0.105	-	-			0.000	0.000	0.000		0.355	-	-	0.084			
8.800	0.000	0.000	0.000		0.440	-	0.000	0.000	0.000		0.745	-	-			0.000	0.000	0.000		0.235	-	-			0.000	0.000	0.000		0.527	-	-	0.088			
9.200	0.000	0.000	0.000		0.247	-	0.000	0.000	0.000		0.557	-	10			0.000	0.000	0.000		0.442	-	-			0.000	0.000	0.000		0.739	-	-	0.092			
9.600	0.000	0.000	0.000		0.125	-	0.000	0.000	0.000		0.407	-	20			0.000	0.000	0.000		0.720	-	-			0.000	0.000	0.000		0.989	-	-	0.096			
10.000	0.000	0.000	0.000		0.055	-	0.000	0.000	0.000		0.289	-	-			0.000	0.000	0.000		1.05	-	-			0.000	0.000	0.000		1.27	-	-	0.100			
11.000	0.000	0.000	0.000		0.005	-	0.000	0.000	0.000		0.112	-	-			0.000	0.000	0.000		2.00	-	-			0.000	0.000	0.000		2.10	-	-	0.110			
12.000	0.000	0.000	0.000		0.001	-	0.000	0.000	0.000		0.041	-	-			0.000	0.000	0.000		3.00	-	-			0.000	0.000	0.000		3.03	-	-	0.120			
<b>Σύνολο:</b>							0	0						0	0																	0	15	0	0
<b>Αριθμός Πράξεων:</b>							0							0	0																		0	0	

Προϊόν Δανεισμού	Υποκείμενος Τίτλος	Πολυμερείς Συναλλαγές[1]					Διμερείς Συναλλαγές[2]		Δανεισμός Τίτλων μέσω ΟΤC[3]
		Ανοιχτές θέσεις[5]	Προσφερόμενη ποσότητα	Μ.Σ.Τ[4]	Όγκος συναλλαγών	Μ.Σ.Τ[4]	Όγκος συναλλαγών	Μ.Σ.Τ[4]	Όγκος συναλλαγών
AETFBOR	ALPHA ETF FTSE Athex Large Cap	---	---	---	---	---	1,000	1.50%	---
ALPHABOR	ALPHA BANK (ΚΟ)	7,350,023	1,423	9.25%	---	---	---	---	62,562,193
OTOELBOR	AUTOHELLAS (ΚΟ)	---	958	5.31%	---	---	---	---	---
CENTRBOR	CENTRIC ΣΥΜΜΕΤΟΧΩΝ (ΚΟ)	---	16,000	5.31%	---	---	---	---	---
EEEBOR	COCA-COLA HBC AG (ΚΟ)	5,420	272	5.31%	---	---	---	---	70,546
FGEBOR	F.G. EUROPE (ΚΟ)	---	---	---	---	---	---	---	---
FFGRPBOR	FOLLI-FOLLIE (ΚΟ)	10,293	68,549	3.31%	---	---	---	---	462,380
FOYRKBOR	FOURLIS ΣΥΜΜΕΤΟΧΩΝ (ΚΟ)	---	5,130	5.31%	---	---	---	---	3,850
FRIGOBOR	FRIGOGLASS (ΚΟ)	2,927	4,785	5.31%	---	---	---	---	---
EUPROBOR	GRIVALIA PROPERTIES (ΚΟ)	16,883	73,224	5.31%	---	---	---	---	35,067
LYKBOR	INFORM ΛΥΚΟΣ Π. (ΚΟ)	---	---	---	---	---	---	---	---
INTRKBOR	INTRACOM HOLDINGS (ΚΟ)	---	168,546	5.31%	---	---	---	---	---
AVAXBOR	J. & P. - ΑΒΑΞ (ΚΟ)	---	20,335	5.31%	---	---	---	---	---
BELABOR	JUMBO (ΚΟ)	9,617	130,480	5.31%	---	---	---	---	26,365
KLEMBOR	KLEEMAN HELLAS (ΚΟ)	---	23,432	5.31%	---	---	---	---	---
LAMDABOR	LAMDA DEVELOPMENT(ΚΟ)	103	29	5.34%	---	---	---	---	10,377
MIGBOR	MARFIN INVESTMENT GROUP (ΚΟ)	2,375	98,942	5.31%	---	---	---	---	744,474
MLSBOR	MLS ΠΛΗΡΟΦΟΡΙΚΗ (ΚΟ)	---	7,920	5.31%	---	---	---	---	---
ETFGT30PBOR	NBGAM ETF GREECE & TURKEY 30	---	---	---	---	---	---	---	---
ETFASEBOR	NBGAM ETF ΓΔ Χ.Α.	---	---	---	---	---	---	---	---
QUALBOR	QUALITY & RELIABILITY (ΚΟ)	---	---	---	---	---	---	---	---
QUESTBOR	QUEST ΣΥΜΜΕΤΟΧΩΝ (ΚΟ)	---	43	5.30%	---	---	---	---	---
KAMPBOR	REDS (ΚΟ)	---	---	---	---	---	---	---	---
VIOBOR	VIOHALCO SA/NV (ΚΑ)	14,716	18,869	5.31%	---	---	---	---	---
AEGBOR	ΑΕΡΟΠΟΡΙΑ ΑΙΓΑΙΟΥ (ΚΟ)	248	16,559	5.31%	---	---	---	---	11,701
ALMYBOR	ΑΛΟΥΜΥΛ (ΚΟ)	---	---	---	---	---	---	---	---
GEKTERNABOR	ΓΕΚ ΤΕΡΝΑ (ΚΟ)	2,882	32,481	5.31%	---	---	---	---	---
PPCBOR	ΔΕΗ (ΚΟ)	21,927	92,067	3.31%	---	---	---	---	602,112
ETEBOR	ΕΘΝΙΚΗ ΤΡΑΠΕΖΑ (ΚΟ)	316,223	9,278	8.94%	9,278	8.94%	---	---	29,003,403
ANEMOSBOR	ΕΛ.ΤΕΧ. ΑΝΕΜΟΣ Α.Ε. (ΚΟ)	---	---	---	---	---	---	---	---
ELBABOR	ΕΛΒΑΛ ΕΤΑΙΡΕΙΑ ΣΥΜΜΕΤΟΧΩΝ (ΚΑ)	---	35,344	5.31%	---	---	---	---	---

Σημειώσεις Προϊόντων Δανεισμού

[1] - Πολυμερείς Συμβάσεις Δανειοδοσίας των μεθόδων 8-1, 8-2 και 8-3-3 (σύμφ. Με Αποφ.17 ΔΣ του Χρηματιστηρίου).

[2] - Διμερείς Συμβάσεις Δανειοδοσίας των μεθόδων 8-3-1 και 8-3-2 (σύμφ. Με Αποφ. 20 ΔΣ του Χρηματιστηρίου).

[3] - Τα στοιχεία Συναλλαγές Δανεισμού Τίτλων μέσω ΟΤC εμφανίζονται όπως δηλώνονται από τους χειριστές ΣΑΤ και αφορούν τις ποσότητες που έχουν εκκαθαριστεί και καταγραφεί στο ΣΑΤ έως και τη προηγούμενη εργάσιμη ημέρα.

[4] - Μ.Σ.Τ.: - Μέση Σταθμισμένη Τιμή (ως προς τα τεμάχια)

[5] - Τα στοιχεία αφορούν σε ανοιχτές θέσεις πριν την έναρξη της συνεδρίασης

Προϊόν Δανεισμού	Υποκείμενος Τίτλος	Πολυμερείς Συναλλαγές[1]					Διμερείς Συναλλαγές[2]		Δανεισμός Τίτλων μέσω ΟΤC[3]
		Ανοιχτές θέσεις[5]	Προσφερόμενη ποσότητα	Μ.Σ.Τ[4]	Όγκος συναλλαγών	Μ.Σ.Τ[4]	Όγκος συναλλαγών	Μ.Σ.Τ[4]	Όγκος συναλλαγών
ELLAKTORBOR	ΕΛΛΑΚΤΩΡ (ΚΟ)	8,519	75,894	3.31%	---	---	---	---	---
EXAEBOR	ΕΛΛΗΝ. ΧΡΗΜΑΤΙΣΤΗΡΙΑ-Χ.Α. (ΚΟ)	15,900	481,028	5.31%	---	---	---	---	65,000
ELPEBOR	ΕΛΛΗΝΙΚΑ ΠΕΤΡΕΛΑΙΑ (ΚΟ)	3,900	222,101	5.31%	---	---	---	---	44,796
EYAPSBOR	ΕΥΑΘ (ΚΟ)	---	1,038	5.31%	---	---	---	---	---
EYDARBOR	ΕΥΔΑΠ (ΚΟ)	4,706	479	5.31%	---	---	---	---	17,780
EURICBOR	ΕΥΡΩΠΑΪΚΗ ΠΙΣΤΗ (ΚΟ)	---	---	---	---	---	---	---	---
EUROCBOR	ΕΥΡΩΣΥΜΒΟΥΛΟΙ (ΚΟ)	---	---	---	---	---	---	---	---
IASOBOR	ΙΑΣΩ (ΚΟ)	---	---	---	---	---	---	---	---
IATRBOR	ΙΑΤΡΙΚΟ ΑΘΗΝΩΝ (ΚΟ)	---	40,980	5.31%	---	---	---	---	---
IKTINBOR	ΙΚΤΙΝΟΣ ΕΛΛΑΣ (ΚΟ)	---	1,145	5.31%	---	---	---	---	---
INLOTBOR	ΙΝΤΡΑΛΟΤ (ΚΟ)	19,431	45,989	5.31%	---	---	---	---	1,000
KORRESBOR	ΚΟΡΡΕΣ (ΚΟ)	---	---	---	---	---	---	---	---
KRIBOR	ΚΡΙ - ΚΡΙ (ΚΟ)	---	47,267	5.31%	---	---	---	---	---
KYRMBOR	ΚΥΡΙΑΚΙΔΗΣ Η. - F.H.L. (ΚΟ)	---	---	---	---	---	---	---	---
METKKBOR	ΜΕΤΚΑ (ΚΟ)	6,000	16,921	5.31%	---	---	---	---	965
MOHBOR	ΜΟΤΟΡ ΟΙΛ (ΚΟ)	76,945	56	5.32%	56	5.32%	---	---	80,942
MYTILBOR	ΜΥΤΙΛΗΝΑΙΟΣ (ΚΟ)	2,230	135,892	5.31%	---	---	---	---	---
OLTHBOR	ΟΛΘ (ΚΟ)	---	3,462	5.31%	---	---	---	---	---
PRABOR	ΟΛΠ (ΚΟ)	799	---	---	---	---	---	---	151
OPAPBOR	ΟΠΑΠ (ΚΟ)	31,721	238,425	5.31%	---	---	---	---	160,815
HTOBOR	ΟΤΕ (ΚΟ)	51,938	654	5.66%	---	---	22,100	10.00%	254,742
TREIRBOR	ΠΕΙΡΑΙΩΣ ΤΡΑΠΕΖΑ (ΚΟ)	326,581	34	5.37%	---	---	---	---	16,388,200
PETROBOR	ΠΕΤΡΟΠΟΥΛΟΣ ΠΕΤΡΟΣ (ΚΟ)	---	---	---	---	---	---	---	---
PLAISBOR	ΠΛΑΙΣΙΟ COMPUTERS (ΚΟ)	---	---	---	---	---	---	---	---
PLATBOR	ΠΛΑΣΤΙΚΑ ΘΡΑΚΗΣ (ΚΟ)	---	42,700	5.31%	---	---	---	---	---
PLAKRBOR	ΠΛΑΣΤΙΚΑ ΚΡΗΤΗΣ (ΚΟ)	---	---	---	---	---	---	---	---
SARBOR	ΣΑΡΑΝΤΗΣ ΓΡ. (ΚΟ)	---	4,110	5.31%	---	---	---	---	---
SOLKBOR	ΣΩΛΓΕΙΑ ΚΟΡΙΝΘΟΥ (ΚΟ)	---	---	---	---	---	---	---	---
TENERGYBOR	ΤΕΡΝΑ ΕΝΕΡΓΕΙΑΚΗ (ΚΟ)	5,523	25,590	5.31%	---	---	---	---	---
OLYMPBOR	ΤΕΧΝΙΚΗ ΟΛΥΜΠΙΑΚΗ (ΚΟ)	---	36	5.34%	---	---	---	---	---
TITKBOR	ΤΙΤΑΝ (ΚΟ)	4,300	248,209	5.31%	---	---	---	---	3,204

Σημειώσεις Προϊόντων Δανεισμού

[1] - Πολυμερείς Συμβάσεις Δανειοδοσίας των μεθόδων 8-1, 8-2 και 8-3-3 (σύμφ. Με Αποφ.17 ΔΣ του Χρηματιστηρίου).

[2] - Διμερείς Συμβάσεις Δανειοδοσίας των μεθόδων 8-3-1 και 8-3-2 (σύμφ. Με Αποφ. 20 ΔΣ του Χρηματιστηρίου).

[3] - Τα στοιχεία Συναλλαγές Δανεισμού Τίτλων μέσω ΟΤC εμφανίζονται όπως δηλώνονται από τους χειριστές ΣΑΤ και αφορούν τις ποσότητες που έχουν εκκαθαριστεί και καταγραφεί στο ΣΑΤ έως και τη προηγούμενη εργάσιμη ημέρα.

[4] - Μ.Σ.Τ.: - Μέση Σταθμισμένη Τιμή (ως προς τα τεμάχια)

[5] - Τα στοιχεία αφορούν σε ανοιχτές θέσεις πριν την έναρξη της συνεδρίασης

Προϊόν Δανεισμού	Υποκείμενος Τίτλος	Πολυμερείς Συναλλαγές[1]					Διμερείς Συναλλαγές[2]		Δανεισμός Τίτλων μέσω ΟΤC[3]
		Ανοιχτές θέσεις[5]	Προσφερόμενη ποσότητα	Μ.Σ.Τ[4]	Όγκος συναλλαγών	Μ.Σ.Τ[4]	Όγκος συναλλαγών	Μ.Σ.Τ[4]	Όγκος συναλλαγών
EUROBBOR	ΤΡΑΠΕΖΑ EUROBANK ERGASIAS (ΚΟ)	1,590,459	5,872	9.25%	5,872	9.25%	---	---	82,715,054
HYGEIABOR	ΥΓΕΙΑ (ΚΟ)	---	48,700	5.31%	---	---	---	---	---
ΧΑΚΟΒΟΡ	ΧΑΛΚΟΡ (ΚΑ)	---	50,550	5.31%	---	---	---	---	---

**Σημειώσεις Προϊόντων Δανεισμού**

[1] - Πολυμερείς Συμβάσεις Δανειοδοσίας των μεθόδων 8-1, 8-2 και 8-3-3 (σύμφ. Με Αποφ.17 ΔΣ του Χρηματιστηρίου).

[2] - Διμερείς Συμβάσεις Δανειοδοσίας των μεθόδων 8-3-1 και 8-3-2 (σύμφ. Με Αποφ. 20 ΔΣ του Χρηματιστηρίου).

[3] - Τα στοιχεία Συναλλαγές Δανεισμού Τίτλων μέσω ΟΤC εμφανίζονται όπως δηλώνονται από τους χειριστές ΣΑΤ και αφορούν τις ποσότητες που έχουν εκκαθαριστεί και καταγραφεί στο ΣΑΤ έως και τη προηγούμενη εργάσιμη ημέρα.

[4] - Μ.Σ.Τ.: - Μέση Σταθμισμένη Τιμή (ως προς τα τεμάχια)

[5] - Τα στοιχεία αφορούν σε ανοιχτές θέσεις πριν την έναρξη της συνεδρίασης

**Κωδικοί και ονομασίες Κλάδων Οικονομικής Δραστηριότητας του Χ.Α.**

533	-	Διυλιστήρια	537	-	Καθετοποιημένες Εταιρ. Πετρελαίου & Φυσικού Αερίου
1353	-	Βασικά Χημικά	1357	-	Εξειδικευμένα Χημικά
1753	-	Αλουμίνιο	1755	-	Μη Σιδηρούχα Μέταλλα
1757	-	Χάλυβας	1775	-	Ορυχεία
2353	-	Οικοδομικά Υλικά & Εξαρτήματα	2357	-	Κατασκευές
2723	-	Υλικά Συσκευασίας	2727	-	Διαφοροποιημένες Βιομηχανίες
2733	-	Ηλεκτρικά Μέρη & Εξοπλισμός	2753	-	Εμπορικά Οχήματα και Φορτηγά
2757	-	Μηχανήματα Βιομηχανικού Εξοπλισμού	2773	-	Θαλάσσιες Μεταφορές
2777	-	Υπηρεσίες Μεταφορών	2791	-	Υποστηρικτικές Υπηρεσίες προς Επιχειρήσεις
2797	-	Προμηθευτές Βιομηχανίας	3535	-	Απόσταξη & Οινοπαραγωγή
3537	-	Αναψυκτικά	3573	-	Γεωργία & Αλιεία
3577	-	Τρόφιμα	3722	-	Διαρκή Καταναλωτικά Αγαθά
3726	-	Έπιπλα	3728	-	Κατασκευή Κατοικιών
3747	-	Παιχνίδια	3763	-	Ρουχισμός & Αξεσουάρ
3765	-	Υποδήματα	3767	-	Είδη Προσωπικής Φροντίδας
3785	-	Καπνός	4533	-	Ιατρικές Υπηρεσίες
4535	-	Ιατρικός Εξοπλισμός	4577	-	Φαρμακευτικά Προϊόντα
5337	-	Λιανικό & Χονδρικό Εμπόριο Τροφίμων	5371	-	Εμπόριο Ενδυμάτων
5373	-	Γενικό Εμπόριο	5375	-	Οικιακός Εξοπλισμός
5379	-	Εξειδικευμένο Λιανικό Εμπόριο	5553	-	Τηλέοραση & Ψυχαγωγία
5555	-	Διαφήμιση	5557	-	Εκδόσεις
5751	-	Αεροπορικές Εταιρείες	5752	-	Τυχερά Παιχνίδια
5753	-	Ξενοδοχεία	5755	-	Υπηρεσίες Αναψυχής
5757	-	Εστίαση	5759	-	Ταξίδια & Τουρισμός
6535	-	Σταθερή Τηλεφωνία	6575	-	Κινητή Τηλεφωνία
7535	-	Συμβατικός Ηλεκτρισμός	7537	-	Εναλλακτικός Ηλεκτρισμός
7577	-	Ύδρευση	8355	-	Τράπεζες
8534	-	Μεσίτες Ασφαλίσεων	8536	-	Ασφάλειες Ιδιοκτησίας & Ζημιών
8633	-	Συμμετοχές & Ανάπτυξη Ακίνητης Περιουσίας	8637	-	Υπηρεσίες Ακίνητης Περιουσίας
8671	-	Ε.Ε.Α.Π. Βιομηχανικών & Επαγγελματικών Χώρων	8675	-	Εξειδικευμένες Ε.Ε.Α.Π.
8775	-	Εξειδικευμένες Χρηματοοικονομικές Υπηρεσίες	8777	-	Επενδυτικές Υπηρεσίες
8985	-	Εταιρείες Επενδύσεων	9533	-	Υπηρεσίες Ηλεκτρονικών Υπολογιστών
9535	-	Διαδίκτυο	9537	-	Λογισμικό
9572	-	Υλικό Υπολογιστών	9574	-	Ηλεκτρονικός Εξοπλισμός Γραφείων
9578	-	Εξοπλισμός Τηλεπικοινωνιών	12003	-	Διαπραγματεύσιμα Αμοιβάει Κεφάλαια



**ATHEXGROUP**  
Ομίλος Χρηματιστηρίου Αθηνών

Λεωφ. Αθηνών 110 104 42 Αθήνα  
110, Athinon Ave. GR 104 42 Athens  
tel. (+30)210-33.66.800, fax (+30)210-33.66.101  
[www.athexgroup.gr](http://www.athexgroup.gr)