



ATHEXGROUP
Athens Exchange Group

Ημερήσιο Δελτίο Τιμών

Ελληνικά Χρηματιστήρια - Χρηματιστήριο Αθηνών Α.Ε.

Δευτέρα, 9 Νοεμβρίου, 2015

Έτος: 136 Αύξων Αριθμός Συνεδρίασης: 187

δελτίο ημερησίων
συναλλαγών
daily official list

2015

Αποποίηση Ευθύνης:

Η εταιρεία Ελληνικά Χρηματιστήρια-Χρηματιστήριο Αθηνών καταβάλλει κάθε δυνατή προσπάθεια ώστε να διασφαλίσει ότι οι πληροφορίες και τα λοιπά στοιχεία που εμφανίζονται στο Ημερήσιο Δελτίο Τιμών (Η.Δ.Τ.) είναι ορθά και πλήρη αλλά δεν έχει καμία ευθύνη για ενδεχόμενο λάθος ή παράλειψη στοιχείων και / ή ευθύνη σχετικά με την ακρίβεια, αξιοπιστία, επικαιροποίηση και πληρότητα των παραπάνω πληροφοριών και στοιχείων ή ευθύνη προερχόμενη άμεσα ή έμμεσα από την χρήση των παραπάνω πληροφοριών.

Η Εταιρία δεν έχει καμία ευθύνη για την ακρίβεια των στοιχείων που περιλαμβάνονται στις ανακοινώσεις των εισηγμένων εταιρειών. Πιθανές προσβολές δικαιωμάτων τρίτων από το περιεχόμενο των ανακοινώσεων συνιστούν αποκλειστική ευθύνη του αποστολέα των ανακοινώσεων.

Όλα τα αναγραφόμενα στο Η.Δ.Τ. στοιχεία παρέχονται μόνο για τους σκοπούς της πληροφόρησης και δεν συνιστούν παροχή επενδυτικών συμβουλών ή πρόσκληση για επένδυση σε κινητές αξίες που διαπραγματεύονται στο Χρηματιστήριο.

Αναγνωρίζεται και συμφωνείται ότι όλα τα δικαιώματα επί των πληροφοριών που εμφανίζονται στο Η.Δ.Τ. θα αποτελούν κυριότητα της εταιρίας και οποιοδήποτε άλλο δικαίωμα συμπεριλαμβανομένου του δικαιώματος πνευματικής ιδιοκτησίας, σήματος κλπ. Ανήκουν στο Χρηματιστήριο.

Τα ανωτέρω στοιχεία αποτελούν ιδιοκτησία της Εταιρίας και προστατεύονται σύμφωνα με τις διατάξεις περί πνευματικής ιδιοκτησίας. Απαγορεύεται α) η με οποιοδήποτε τρόπο ή μέσο αναπαραγωγή, αναδημοσίευση, τροποποίηση, αντιγραφή, πώληση, μετάδοση ή διανομή του συνόλου ή μέρους τους, χωρίς αναφορά στην πηγή και β) η εμπορική εκμετάλλευση των στοιχείων από τρίτους.

Η Εταιρία δεν φέρει καμία ευθύνη προερχόμενη άμεσα ή έμμεσα από χρήση ή τυχόν αλλοίωση των ανωτέρω στοιχείων όταν αυτά χρησιμοποιούνται από

Ελληνικά Χρηματιστήρια - Χρηματιστήριο Αθηνών Α.Ε.

Λεωφόρος Αθηνών 110, 10442 Αθήνα, Τηλ: (210) 33.66.800, Fax: (210) 32.13.938

www.athex.gr

Χρηματιστηριακό Κέντρο Θεσσαλονίκης

Κατούνη 16-18, Θεσ/νίκη 546 25, Τηλ: (2310) 567.667, Fax: (2310) 530.455

Συνεγγυητικό Κεφάλαιο Εξασφάλισης Επενδυτικών Υπηρεσιών

Φειδίου 14-16, Αθήνα 106 78, Τηλ: (210) 33.04.682, Fax: (210) 33.04.155

Επιτροπή Κεφαλαιαγοράς

Κολοκοτρώνη 1 & Σταδίου 1, Αθήνα 105 62, Τηλ: (210) 33.77.100, Fax: (210) 33.77.173

Πίνακας Περιεχομένων

Ενότητα 1: Στατιστικά Στοιχεία Χρεογράφων, Παραγωγών και Δανεισμού

- Οι Αγορές Χρεογράφων Παραγωγών Δανεισμού
- Χρηματιστηριακοί Δείκτες
- Αναλυτικά Στοιχεία Συναλλαγών Αγοράς Χρεογράφων
- Στοιχεία Συναλλαγών Κλάδων Χ.Α. & Χρηματοοικονομικών Προϊόντων (Δ.Α.Κ.)
- Οι 10 Μετοχές με τη μεγαλύτερη Άνοδο & Πτώση
- Αναλυτικά Στοιχεία Συναλλαγών Αγοράς Παραγωγών

Ενότητα 2: Αναλυτικά Στοιχεία Συναλλαγών Χρεογράφων

- Αναλυτικά Στοιχεία Συναλλαγών Χρεογράφων
- Σημειώσεις Χρεογράφων

Ενότητα 3: Στοιχεία Συναλλαγών Χρεογράφων

- Στοιχεία Συναλλαγών Πακέτων
- Στοιχεία Συναλλαγών Δικαιωμάτων

- Στοιχεία Δανεισμού Τίτλων
- Στοιχεία Συναλλαγών Εκποιήσεων
- Στοιχεία Συναλλαγών Εκποιήσεων Ενσώματων Ονομαστικών Μετοχών
- Στοιχεία Ενεργητικού Διαπραγματεύσιμων Αμοιβαίων Κεφαλαίων (Δ.Α.Κ.)
- Χαρακτηριστικά Διαπραγματεύσιμων Αμοιβαίων Κεφαλαίων (Δ.Α.Κ.)

Ενότητα 4: Ανακοινώσεις

Ενότητα 5: Ομόλογα Διαπραγματεύσιμα στην Αγορά Αξιών Σταθερού Εισοδήματος

- Ομολογιακά Δάνεια Επιχειρήσεων
- Ομόλογα Ελληνικού Δημοσίου
- Έντοκα Γραμμάτια & Zero Coupon Ομόλογα Ελληνικού Δημοσίου
- Ομόλογα Ελληνικού Δημοσίου Διαπραγματεύσιμα με τη Μέθοδο Εκφώνησης - Αντιφώνησης
- Ομόλογα Κρατικών Τραπεζών

Ενότητα 6: Πρόσθετα Στοιχεία Ενημέρωσης

- Πίνακας Μελών Χρηματιστηρίου Αθηνών και Μελών ΕΤ.ΕΚ.
- Πίνακας Μετοχών Υπό Ειδική Διαπραγμάτευση
- Γνωστοποιήσεις Συναλλαγών - Κατάλογος Υπόχρεων Προσώπων

Ενότητα 7: Αναλυτικά Στοιχεία Συναλλαγών Αγοράς Παραγωγών

- Συμβόλαια Μελλοντικής Εκπλήρωσης σε Δείκτες
- Συμβόλαια Μελλοντικής Εκπλήρωσης σε Μετοχές
- Δικαιώματα Προαίρεσης σε Δείκτες
- Δικαιώματα Προαίρεσης σε Μετοχές
- Στοιχεία Συναλλαγών Προϊόντων Δανεισμού

Παράρτημα Α: Κωδικοί και ονομασίες Κλάδων Οικονομικής Δραστηριότητας του Χ.Α.

Οι Αγορές Χρεογράφων Παραγώγων Δανεισμού

Γενικός Δείκτης Τιμών και Αξία Συναλλαγών Μετοχών και Παραγώγων

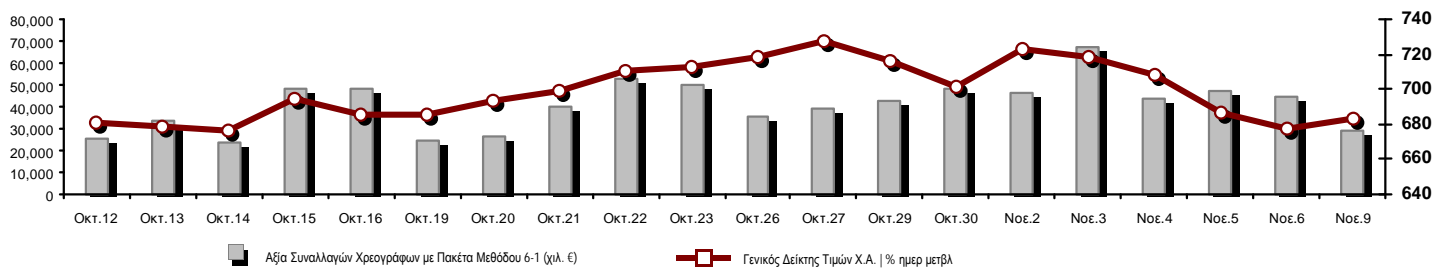

Κεφαλαιοποίηση Χ.Α. (εκατ €) **:	39,316.82	Συνολικές Ανοικτές Θέσεις σε Παράγωγα	93,472
Ημερήσια μεταβολή: εκατ. € %	405.27 1.04%	Ανοικτές θέσεις σε ΣΜΕ επί Δεικτών % ημερ μετβλ	13,391 2.96%
Μέση ετήσια Κεφ/ποίηση: εκατ. € % Μετβλ. Μέση προηγ. έτος	44,299.08 -36.04%	Ανοικτές θέσεις σε ΣΜΕ επί μετοχών % ημερ μετβλ	74,034 0.51%
Γενικός Δείκτης Τιμών Χ.Α. % ημερ μετβλ	683.49 0.89%	Ανοικτές θέσεις σε Δικαιώματα επί Δεικτών % ημερ μετβλ	5,632 -0.69%
Κεφαλαιοποίηση Γενικού Δείκτη (εκατ. €)	36,086.19	Ανοικτές θέσεις σε Δικαιώματα επί μετοχών % ημερ μετβλ	415 9.21%
Ημερήσια μεταβολή (εκατ. €)	399.73		
Αξία Συναλλαγών Χρεογράφων με Πακέτα Μεθόδου 6-1 (χιλ. €)	29,500.81	Πλήθος Συμβολαίων Παραγώγων:	6,032
Ημερήσια μεταβολή: χιλ. € %	-15,087.23 -33.84%	Ημερήσια μεταβολή: τμχ %	-1,453 -19.41%
Μέση Αξία Συν/γών ΥΙD: χιλ. € % Μετβλ Μέση προηγ. έτος	77,632.03 -38.90%	Μέσος Όγκος Συμβ. ΥΙD: χιλ. € % Μετβλ Μέσο προηγ. έτος	73,089 33.34%
Αξία Συναλλαγών Πακέτων Μεθόδου 6-1 (χιλ. €)	785.54	Πλήθος Πράξεων Παραγώγων:	1,088
Αξία Συναλλαγών Πακέτων Μεθόδου 6-2 & 6-3 (χιλ. €)	0.00	Ημερήσια μεταβολή: πλήθος %	-126 -10.38%
Αξία Συναλλαγών Ομολόγων (χιλ. €)	0.00	Μέσο Πλήθος Πράξεων ΥΙD: χιλ. € % Μετβλ Μέσο προηγ. έτος	3,546 -15.08%
Όγκος Συναλλαγών Χρεογράφων με Πακέτα Μεθόδου 6-1 (χιλ. Τμχ)	143,616.62	Συνολικές Ανοικτές Θέσεις σε Δανεισμό	9,821,111
Ημερήσια μεταβολή: χιλ. τμχ %	-161,198.48 -52.88%	Ημερήσια μεταβολή: τμχ %	1,200 0.01%
Μέσος Όγκος Συν/γών ΥΙD: χιλ. τμχ % Μετβλ Μέσο προηγ. έτο	176,859.03 86.15%	Πλήθος Συναλλαγών Δανεισμού (Πολυμερής/Διμερής)	1,200
Όγκος Συναλλαγών Πακέτων Μεθόδου 6-1 (χιλ. Τεμάχια)	5,064.00	Ημερήσια μεταβολή: τμχ %	-27,203 -95.78%
Όγκος Συναλλαγών Πακέτων Μεθόδου 6-2 & 6-3 (χιλ. Τεμάχια)	0.00	Πλήθος Πολυμερών Συναλλαγών	1,200
Όγκος Συναλλαγών Ομολόγων (χιλ. τεμάχια)	0.00	Πλήθος Διμερών Συναλλαγών	0
Πλήθος Πράξεων Χρεογράφων με Πακέτα Μεθόδου 6-1	13,233	Πλήθος Πράξεων Δανεισμού:	6
Ημερήσια μεταβολή: πλήθος %	-5,754 -30.30%	Ημερήσια μεταβολή: χιλ. € %	-12 -66.67%
Μέσο Πλήθος Πράξεων ΥΙD: χιλ. € % Μετβλ Μέσο προηγ. έτος	27,405 -5.12%	Πλήθος Πράξεων Πολυμερών Συναλλαγών	6
Πλήθος πακέτων Μεθόδου 6-1	3	Πλήθος Πράξεων Διμερών Συναλλαγών	0
Πλήθος πακέτων Μεθόδου 6-2 & 6-3	0		
Πλήθος συναλλαγών Ομολόγων	0		

Κεφαλαιοποίηση Χ.Α. (εκατ €) **

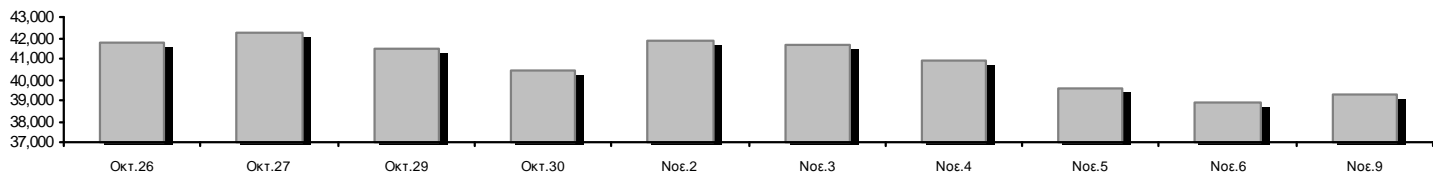

Ημερήσια Διακύμανση Γενικού Δείκτη Τιμών Χ.Α.

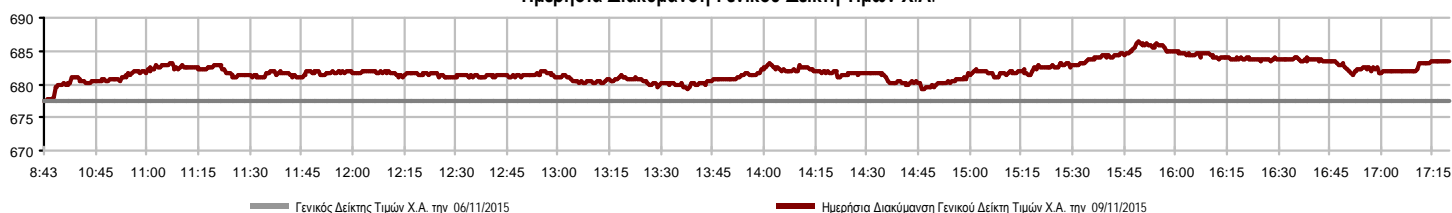

Χρηματιστηριακοί Δείκτες

Όνομασία Δείκτη	09/11/2015	06/11/2015	Δ μον.	Δ %	Κατώτερη	Ανώτερη	Κατ.έτους	Ανωτ.έτους	Ετησ. μεταβ.
Γενικός Δείκτης Τιμών Χ.Α.	683.49 #	677.43	6.06	0.89%	677.43	686.27	562.87	945.81	-17.27% Ε
FTSE/X.A. Large Cap	203.87 #	201.39	2.48	1.23%	201.37	204.59	161.85	283.37	-23.03% Ε
FTSE/X.A. Custom Capped	689.77 Ε	704.33	-14.56	-2.07%			565.58	956.79	-20.84% Ε
FTSE/X.A. Custom Capped - USD	531.20 Ε	548.57	-17.37	-3.17%			469.38	777.68	-29.73% Ε
FTSE/X.A. Mid Cap	802.27 #	800.69	1.58	0.20%	794.96	804.83	705.04	984.77	3.78% #
FTSE/X.A.-Χ.Α.Κ. Τραπεζικός Δείκτης	154.81 #	153.24	1.57	1.02%	152.69	158.49	117.83	774.70	-78.73% Ε
FTSE/X.A. Διεθνούς Δραστηριοποίησης Plus	1,407.54 #	1,403.33	4.21	0.30%	1,402.21	1,414.32	1,220.07	1,604.84	9.72% #
FTSE/X.A. Διεθνούς Δραστηριοποίησης	1,513.12 #	1,506.54	6.58	0.44%	1,504.96	1,517.29	1,143.50	1,698.65	5.19% #
FTSE/X.A. Mid & Small Cap Θεμελιωδών Μεγεθών	1,293.78 Ε	1,295.58	-1.80	-0.14%	1,289.40	1,296.85	1,076.89	1,342.83	18.03% #
Greece & Turkey 30 Δείκτης Τιμών	540.35 #	540.22	0.13	0.02%	538.66	546.04	416.41	768.95	-20.52% Ε
Δείκτης Τιμών Μεσαίας & Μικρής Κεφαλαιοπ. Χ.Α.	1,836.13 #	1,832.67	3.46	0.19%	1,815.60	1,842.10	1,764.30	2,635.74	-24.74% Ε
FTSE/X.A. Δείκτης Αγοράς	496.41 #	490.59	5.82	1.19%	490.54	498.06	396.31	685.04	-21.97% Ε
Δείκτης FTSE Med	5,512.05 Ε	5,517.67	-5.62	-0.10%			4,930.94	6,221.67	9.43% #
Δείκτης Συνολικής Απόδοσης Γενικού Δείκτη Χ.Α.	1,016.24 #	1,007.23	9.01	0.89%	1,007.23	1,020.38	835.68	1,385.07	-15.86% Ε
FTSE/X.A. Large Cap Συνολικής Απόδοσης	281.28 #	277.86	3.42	1.23%			224.51	382.72	-21.72% Ε
FTSE/X.A. Large Cap Net Συνολικής Απόδοσης	839.65 #	829.45	10.20	1.23%	829.35	842.63	665.08	1,147.63	-21.53% Ε
FTSE/X.A. Custom Capped Συνολικής Απόδοσης	739.54 Ε	755.15	-15.61	-2.07%			604.83	1,008.59	-19.34% Ε
FTSE/X.A. Custom Capped - USD Συνολικής Απόδ.	569.53 Ε	588.15	-18.63	-3.17%			501.95	819.78	-28.40% Ε
FTSE/X.A. Mid Cap Συνολικής Απόδοσης	1,032.28 #	1,030.25	2.03	0.20%			908.00	1,231.75	5.02% #
FTSE/X.A.-Χ.Α.Κ. Τραπεζικός Δείκτης Συνολ. Απόδ.	144.35 #	142.88	1.47	1.03%			112.10	708.30	-78.75% Ε
Greece & Turkey 30 Δείκτης Συνολικής Απόδοσης	669.88 Ε	685.73	-15.85	-2.31%			533.87	919.96	-18.61% Ε
Ελληνικός Δείκτης Mid & Small Cap	806.38 #	802.65	3.73	0.46%	801.33	809.26	617.89	994.59	4.83% #
FTSE/X.A. Τράπεζες	204.55 #	202.46	2.09	1.03%	201.74	209.41	155.68	1,023.60	-78.73% Ε
FTSE/X.A. Ασφάλειες	1,685.87 ~	1,685.87	0.00	0.00%	1,685.87	1,685.87	1,222.25	1,780.70	15.11% #
FTSE/X.A. Χρηματοοικονομικές Υπηρεσίες	978.57 Ε	991.18	-12.61	-1.27%	978.57	992.51	652.25	1,400.60	-2.30% Ε
FTSE/X.A. Βιομηχανικά Προϊόντα & Υπηρεσίες	2,181.10 #	2,171.09	10.01	0.46%	2,153.05	2,188.07	1,649.24	2,660.41	11.62% #
FTSE/X.A. Εμπόριο	2,631.01 ~	2,631.01	0.00	0.00%	2,625.21	2,659.98	2,173.75	4,531.02	-30.80% Ε
FTSE/X.A. Ακίνητης Περιουσίας	2,630.31 Ε	2,636.61	-6.30	-0.24%	2,613.22	2,648.22	1,918.09	2,800.26	15.27% #
FTSE/X.A. Προσωπικά & Οικιακά Προϊόντα	4,669.50 #	4,558.14	111.36	2.44%	4,547.01	4,674.08	2,841.14	5,680.33	2.57% #
FTSE/X.A. Τρόφιμα & Ποτά	8,033.84 #	7,877.38	156.46	1.99%	7,877.38	8,056.51	5,066.70	8,330.10	37.14% #
FTSE/X.A. Πρώτες Ύλες	2,028.04 #	2,026.87	1.17	0.06%	2,011.53	2,065.80	1,753.11	2,916.96	5.18% #
FTSE/X.A. Κατασκευές & Υλικά	2,126.14 Ε	2,138.35	-12.21	-0.57%	2,120.50	2,165.21	1,676.30	2,705.46	-2.69% Ε
FTSE/X.A. Πετρέλαιο & Αέριο	2,769.07 Ε	2,779.54	-10.47	-0.38%	2,767.01	2,818.25	1,618.74	2,981.35	52.58% #
FTSE/X.A. Χημικά	6,812.27 #	6,715.50	96.77	1.44%	6,715.50	6,812.27	4,784.62	7,561.34	32.98% #
FTSE/X.A. Ταξίδια & Αναψυχή	1,372.31 #	1,334.78	37.53	2.81%	1,306.06	1,373.21	1,043.25	1,741.96	-10.49% Ε
FTSE/X.A. Τεχνολογία	600.48 Ε	601.01	-0.53	-0.09%	596.59	610.89	561.10	786.22	-17.30% Ε
FTSE/X.A. Τηλεπικοινωνίες	2,449.79 #	2,436.02	13.77	0.57%	2,419.51	2,460.80	1,582.73	2,606.68	-2.20% Ε
FTSE/X.A. Υπηρεσίες Κοινής Ωφέλειας	2,032.74 #	1,987.68	45.06	2.27%	1,986.00	2,043.44	1,405.61	2,830.02	-3.13% Ε
FTSE/X.A. Υγεία	99.93 Ε	101.51	-1.58	-1.56%	98.34	101.51	70.58	163.37	-30.77% Ε
Δείκτης Όλων των Μετοχών Χ.Α.	138.20 #	136.76	1.44	1.05%	138.20	138.20	114.55	196.00	-25.68% Ε
Ελληνικός Δείκτης Εταιρικών Ομολόγων	99.99 #	99.77	0.22	0.23%			72.78	99.99	6.52% #
Ελληνικός Δείκτης Τιμών Εταιρικών Ομολόγων	94.61 #	94.40	0.20	0.22%			69.59	94.61	2.27% #

Σημείωση 1: Τα στοιχεία του Greece & Turkey 30 Pr είναι ενδεικτικά στις 17:20 ενώ το κλείσιμο των Δεικτών FTSE/XA Custom Capped, FTSE/XA Custom Capped - USD, FTSE/XA Custom Capped ΣΑ, FTSE/XA Custom Capped - USD ΣΑ, FTSE/Med 100, Greece & Turkey 30 Pr & Rt, Ελληνικός Δείκτης Εταιρικών Ομολόγων, Ελληνικός Δείκτης Τιμών Εταιρικών Ομολόγων αφορούν την συνεδρίαση της 05/11/2015.

Σημείωση 2: Ο Ελληνικός Δείκτης Mid & Small Cap είναι Customized δείκτης υπολογιζόμενος από το Χρηματιστήριο Αθηνών.

Χρηματιστηριακοί Δείκτες

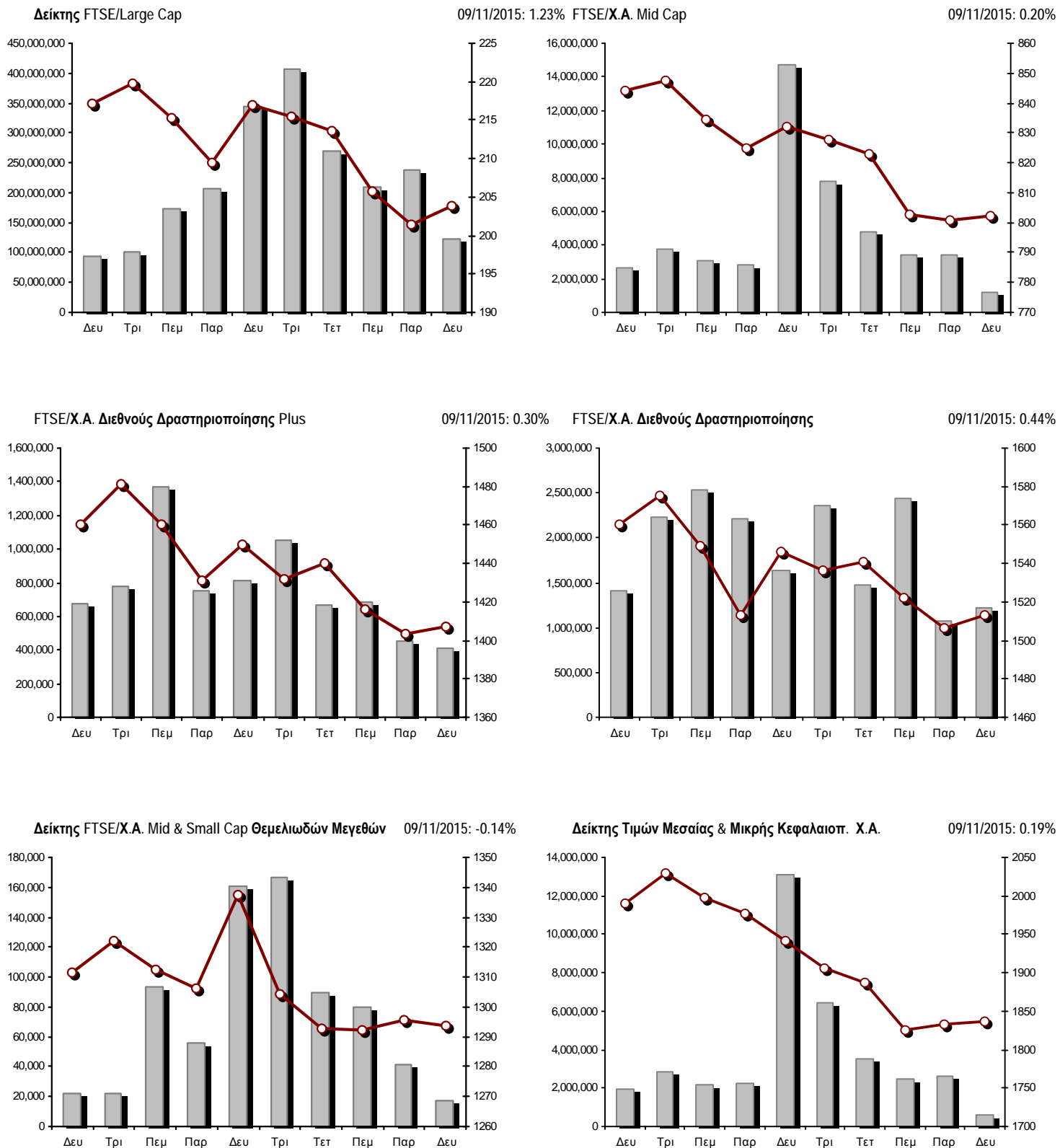

■ Όγκος συναλλαγών δεικτών

— Τιμές κλεισίματος δεικτών

Αναλυτικά Στοιχεία Συναλλαγών Αγοράς Χρεογράφων

	Όλα τα Χρεόγραφα	Κύρια Αγορά	Χαμηλή Διασπορά	Λοιπές Κατηγορίες (*)	Διαπραγματεύσιμα Αμοιβαία Κεφάλαια	Τίτλοι Παραστατικοί (Warrants)
Σύνολα	109	85	6	12	3	3
Ανοδικές / Καθοδικές / Σταθερές:	51 / 40 / 18	40 / 32 / 13	2 / 2 / 2	4 / 6 / 2	3 / 0 / 0	2 / 0 / 1
Κεφαλαιοποίηση Χ.Α. (εκατ €) **	39,316.82	37,564.87	1,501.55	250.40		
Μέση Ημερήσια Αξία Συνγών (χιλ. €)	77,632.03	76,253.57	45.76	50.26	38.00	1,331.07
Αξία Συναλλαγών	29,500.81	29,374.87	12.53	7.49	1.32	104.60
Κύριος Πίνακας:	28,715.27	28,589.33	12.53	7.49	1.32	104.60
Προσυμφωνημένων Συναλλαγών 6_1_2_3:	785.54	785.54	0.00	0.00	0.00	0.00
Πίνακας Εκποιήσεων:	0.00	0.00	0.00	0.00	0.00	0.00
Πίνακας Ειδικών Όρων:	0.00	0.00	0.00	0.00	0.00	0.00
Μέσος Ημερήσιος Όγκος Συναλλαγών	176,859,027	167,681,392	40,943	197,673	13,835	9,051,148
Όγκος Συναλλαγών	143,616,622	133,437,554	28,940	188,745	645	9,960,738
Κύριος Πίνακας:	138,552,622	128,373,554	28,940	188,745	645	9,960,738
Προσυμφωνημένων Συναλλαγών 6_1_2_3:	5,064,000	5,064,000	0	0	0	0
Πίνακας Εκποιήσεων:	0	0	0	0	0	0
Πίνακας Ειδικών Όρων:	0	0	0	0	0	0
Μέσο Ημερήσιο Πλήθος Πράξεων	27,405	26,062	28	61	5	1,250
Αριθμός Πράξεων	13,233	12,766	19	59	4	385
Κύριος Πίνακας:	13,230	12,763	19	59	4	385
Προσυμφωνημένων Συναλλαγών 6_1_2_3:	3	3	0	0	0	0
Πίνακας Εκποιήσεων:	0	0	0	0	0	0
Πίνακας Ειδικών Όρων:	0	0	0	0	0	0

(*) Απεικονίζονται αθροιστικά τα αναλυτικά στοιχεία συναλλαγών των μετοχών που διαπραγματεύονται στις Κατηγορίες: Προς Διαγραφή & Επιτήρησης. (**) Δεν περιλαμβάνεται η Κεφαλαιοποίηση των εταιρειών που βρίσκονται σε κατάσταση Αναστολής.

Στοιχεία Συναλλαγών Κλάδων Χ.Α. & Χρηματοοικονομικών Προϊόντων (Δ.Α.Κ.)

Κωδικός	Κλάδοι	Ανοδικές / Καθοδικές / Σταθερές	Αριθμός Πράξεων	Όγκος Συναλλαγών	Αξία Συναλλαγών	% στη Συνολική Αξία
12000	- Χρηματοοικονομικά Προϊόντα	3 / 0 / 0	4	645	1,320.00	0.00%
8600	- Ακίνητη Περιουσία	3 / 3 / 1	185	45,173	264,982.79	0.90%
8500	- Ασφάλειες	0 / 0 / 0	---	---	---	---
2700	- Βιομηχανικά Προϊόντα & Υπηρεσίες	6 / 2 / 4	372	111,982	431,689.09	1.46%
5300	- Εμπόριο	0 / 0 / 1	272	37,985	686,163.76	2.33%
2300	- Κατασκευές & Υλικά Κατασκευών	4 / 6 / 3	598	235,969	577,451.15	1.96%
5500	- Μέσα Ενημέρωσης	0 / 2 / 0	50	33,547	9,719.59	0.03%
500	- Πετρέλαιο & Αέριο	0 / 2 / 0	474	102,319	929,418.29	3.15%
3700	- Προσωπικά & Οικιακά Αγαθά	6 / 7 / 1	294	233,102	968,187.37	3.28%
1700	- Πρώτες Ύλες	5 / 0 / 1	548	143,292	573,292.08	1.94%
5700	- Ταξίδια & Αναψυχή	4 / 2 / 3	2,688	990,303	7,006,351.27	23.75%
9500	- Τεχνολογία	4 / 4 / 1	134	35,827	31,619.37	0.11%
6500	- Τηλεπικοινωνίες	1 / 0 / 0	790	434,981	3,867,386.25	13.11%
8300	- Τράπεζες	6 / 3 / 1	5,168	139,922,946	10,283,756.67	34.86%
3500	- Τρόφιμα & Ποτά	4 / 2 / 2	111	71,288	273,858.14	0.93%
4500	- Υγεία	0 / 3 / 0	54	38,602	6,180.90	0.02%
7500	- Υπηρεσίες Κοινής Ωφέλειας	3 / 2 / 0	1,243	642,383	3,097,827.05	10.50%
1300	- Χημικά	2 / 0 / 0	68	30,314	40,372.22	0.14%
8700	- Χρηματοοικονομικές Υπηρεσίες	0 / 2 / 0	180	505,964	451,238.60	1.53%

Οι 10 Μετοχές με τη μεγαλύτερη Άνοδο & Πτώση

Κύρια Αγορά

Μετοχές με τη μεγαλύτερη Θετική μεταβολή τιμής	Τιμή κλεισ.	Μεταβ.	Μετοχές με τη μεγαλύτερη Αρνητική μεταβολή τιμής	Τιμή κλεισ.	Μεταβ.
ΑΤΤΙΣΑ BANK A.T.E. (ΚΟ)	0.020	5.26% #	ΠΕΙΡΑΙΩΣ ΤΡΑΠΕΖΑ (ΚΟ)	0.053	-5.36% α
ΔΕΗ (ΚΟ)	5.03	4.14% #	ΤΡΑΠΕΖΑ EUROBANK ERGASIAS (ΚΟ)	0.031	-3.13% α
ALPHA BANK (ΚΟ)	0.101	4.12% #	MARFIN INVESTMENT GROUP (ΚΟ)	0.082	-2.38% α
ΟΠΑΠ (ΚΟ)	7.50	3.31% #	ΕΛΛΑΔΟΣ ΤΡΑΠΕΖΑ (ΚΟ)	9.47	-1.87% α
JUMBO (ΚΟ)	8.95	2.87% #	ΕΛΛΗΝ. ΧΡΗΜΑΤΙΣΤΗΡΙΑ-Χ.Α. (ΚΟ)	5.24	-1.13% α
COCA-COLA HBC AG (ΚΟ)	21.55	1.99% #	LAMDA DEVELOPMENT(ΚΟ)	4.25	-0.93% α
ΚΥΠΡΟΥ ΤΡΑΠΕΖΑ (ΚΟ)	0.177	1.72% #	ΝΙΟΧΑΛCO SA/ΝV (ΚΑ)	2.22	-0.89% α
ΕΘΝΙΚΗ ΤΡΑΠΕΖΑ (ΚΟ)	0.534	1.71% #	ΤΙΤΑΝ (ΚΟ)	19.48	-0.71% α
ΠΛΑΙΣΙΟ COMPUTERS (ΚΟ)	4.73	1.50% #	ΤΕΡΝΑ ΕΝΕΡΓΕΙΑΚΗ (ΚΟ)	2.81	-0.71% α
ΠΛΑΣΤΙΚΑ ΘΡΑΚΗΣ (ΚΟ)	1.38	1.47% #	ΓΕΚ ΤΕΡΝΑ (ΚΟ)	1.81	-0.55% α

Μετοχές με τη μεγαλύτερη Αξία Συναλλαγών	Αξία (χιλ. €)	Μεταβ.	Μετοχές με το μεγαλύτερο Όγκο Συναλλαγών	Όγκος	Μεταβ.
ΟΠΑΠ (ΚΟ)	6,856.24	3.31% #	ΠΕΙΡΑΙΩΣ ΤΡΑΠΕΖΑ (ΚΟ)	61,526,593	-5.36% α
ΟΤΕ (ΚΟ)	3,867.39	0.57% #	ΤΡΑΠΕΖΑ EUROBANK ERGASIAS (ΚΟ)	38,132,189	-3.13% α
ΠΕΙΡΑΙΩΣ ΤΡΑΠΕΖΑ (ΚΟ)	3,265.90	-5.36% α	ALPHA BANK (ΚΟ)	16,037,457	4.12% #
ΔΕΗ (ΚΟ)	2,971.09	4.14% #	ΚΥΠΡΟΥ ΤΡΑΠΕΖΑ (ΚΟ)	9,102,638	1.72% #
ΕΘΝΙΚΗ ΤΡΑΠΕΖΑ (ΚΟ)	2,463.00	1.71% #	ΕΘΝΙΚΗ ΤΡΑΠΕΖΑ (ΚΟ)	4,607,994	1.71% #
ALPHA BANK (ΚΟ)	1,603.19	4.12% #	ΟΠΑΠ (ΚΟ)	942,394	3.31% #
ΚΥΠΡΟΥ ΤΡΑΠΕΖΑ (ΚΟ)	1,602.66	1.72% #	ΔΕΗ (ΚΟ)	601,952	4.14% #
ΤΡΑΠΕΖΑ EUROBANK ERGASIAS (ΚΟ)	1,214.65	-3.13% α	ΑΤΤΙΣΑ BANK A.T.E. (ΚΟ)	553,332	5.26% #
JUMBO (ΚΟ)	933.27	2.87% #	ΟΤΕ (ΚΟ)	434,981	0.57% #
ΜΟΤΟΡ ΟΪΛ (ΚΟ)	767.08	-0.37% α	MARFIN INVESTMENT GROUP (ΚΟ)	426,862	-2.38% α

Σημείωση: Απεικονίζονται οι Μετοχές που δεν ανήκουν στις Κατηγορίες Χαμηλής Διασποράς και Επιτήρησης και πραγματοποίησαν κατά τη διάρκεια της συνεδρίασης Αξία Συναλλαγών μεγαλύτερη από 10,000 Ευρώ.

Αναλυτικά Στοιχεία Συναλλαγών Αγοράς Παραγώγων

	Αριθμός Πράξεων	Όγκος	Ανοικτές θέσεις
Σ.Μ.Ε. σε Δείκτες	251	2,800	13,391
FTSE/X.A. Large Cap	251	2,800	13,391
Σ.Μ.Ε. σε Μετοχές	802	3,118	74,034
COCA-COLA HBC AG (ΚΟ)	1	1	138
ΩΛ/ΓΕΙΑ ΚΟΡΙΝΘΟΥ (ΚΟ)	1	6	645
ΕΛΛΑΚΤΩΡ (ΚΟ)	13	78	1,002
ΕΥΔΑΠ (ΚΟ)	3	15	147
FOLLI-FOLLIE (ΚΟ)	3	3	589
FRIGOGLOSS (ΚΟ)	22	75	929
ΓΕΚ ΤΕΡΝΑ (ΚΟ)	4	30	7,718
GRIVALIA PROPERTIES (ΚΟ)	5	17	93
ΕΛΛΗΝ. ΧΡΗΜΑΤΙΣΤΗΡΙΑ-Χ.Α. (ΚΟ)	18	57	839
ΕΛΛΗΝΙΚΑ ΠΕΤΡΕΛΑΙΑ (ΚΟ)	24	66	3,122
ΙΝΤΡΑΛΟΤ (ΚΟ)	0	0	498
JUMBO (ΚΟ)	42	93	424
MARFIN INVESTMENT GROUP (ΚΟ)	22	400	32,754
ΜΕΤΚΑ (ΚΟ)	5	25	202
ΜΟΤΟΡ ΟΙΛ (ΚΟ)	22	47	373
ΜΥΤΙΛΗΝΑΙΟΣ (ΚΟ)	54	131	5,229
ΟΠΑΠ (ΚΟ)	299	1,149	3,033
ΟΤΕ (ΚΟ)	57	216	5,285
ΟΛΠ (ΚΟ)	5	8	202
ΔΕΗ (ΚΟ)	185	672	8,448
ΤΕΡΝΑ ΕΝΕΡΓΕΙΑΚΗ (ΚΟ)	2	4	1,104
ΤΙΤΑΝ (ΚΟ)	8	14	592
ΒΙΟΗΑΛCO SA/NV (ΚΑ)	7	11	668
Δικαιώματα σε Δείκτες	29	79	5,632
FTSE/X.A. Large Cap	29	79	5,632
Δικαιώματα σε Μετοχές	6	35	415
ΟΠΑΠ (ΚΟ)	4	25	335
ΟΤΕ (ΚΟ)	0	0	20
ΔΕΗ (ΚΟ)	2	10	60
Συνολική Δραστηριότητα	1,088	6,032	93,472

Πληθος Χρεογράφων	Όνομ. Αξία	Μερίσματα [1] 2012 2013 2014	Ημερ. Τελευτ. Αποκοπής Μέρημα [2]	Αποκοπή Δικαίωμα	Σημ. Χρεόγραφα	Τιμή κλεισίματος	% μεταβ.	Προηγ. Κλεισίμο- ημ/νία	Άνοιγμα	Κατωτ Τιμή	Ανωτ Τιμή	Τελ Τιμή	Σταθμ Τιμή	Τελευταία ζήτηση [7]	Τελευταία προσφορά [7]	Ρ/Ε μετά φ. Χρήση	Όγκος	Πράξεις	Αξία Συναλλαγών[8]	Χ.Α. Εταιρείας (χιλ. €) [3,5]	Χαμηλό έτους	Υψηλό έτους	Κλάδος [4]				
843,637,022	---	---	---	03/07/2013	---	ΤΡ. ΠΕΙΡΑΙΩΣ (ΤΠΔ)	0.004	---	0.004	06/11/2015	0.003	0.003	0.004	0.004	---	---	---	2014	6,258,368	108	23,557.46	323,404.92	0.002	0.252	8355		
245,746,615	---	---	---	27/06/2013	---	ΕΘΝΙΚΗ ΤΡΑΠΕΖΑ (ΤΠΔ)	0.027	3.85	#	0.026	06/11/2015	0.023	0.021	0.028	0.027	0.026	---	---	---	2014	938,573	94	24,112.10	1,886,701.90	0.011	0.320	8355
1,141,734,167	---	---	---	11/06/2013	---	ALPHA ΤΡΑΠΕΖΑ (ΤΠΔ)	0.023	4.54	#	0.022	06/11/2015	0.020	0.019	0.023	0.023	0.021	---	---	---	2014	2,763,797	183	56,929.39	1,289,675.05	0.001	0.979	8355

Κύρια Αγορά

71,417,100	0.650	---	---	0.7	14/05/2015	27/06/2014	---	ΑΕΡΟΠΟΡΙΑ ΑΙΓΑΙΟΥ (ΚΟ)	7.15	1.42	#	7.05	06/11/2015	7.04	7.04	7.19	7.15	7.13	---	---	8.98	2014	18,385	122	131,084.35	510,632.27	5.00	8.08	5751		
11,178,000	1.12	---	---	---	21/04/2010	15/12/2014	---	ΑΙΟΛΙΚΗ ΑΕΕΧ (ΚΟ)	0.620	---	---	0.620	06/11/2015	---	---	---	---	---	---	---	---	---	2014	---	---	---	6,930.36	0.540	0.769	8985	
22,016,250	0.370	---	---	---	15/07/2009	11/05/2000	---	ΑΛΟΥΜΥΛΑ (ΚΟ)	0.256	4.06	#	0.246	06/11/2015	0.256	0.256	0.256	0.256	0.256	---	---	---	---	2014	52	2	13.31	5,636.16	0.216	0.348	1753	
417,608	16.00	---	---	0.8	29/04/2014	05/03/2013	---	ΑΝΔΡΟΜΕΔΑ ΑΕΕΧ (ΚΟ)	14.75	---	---	14.75	06/11/2015	---	---	---	---	---	---	---	---	---	2014	---	---	---	6,159.72	10.11	20.00	8985	
15,300,000	0.300	---	---	---	30/07/2009	13/12/1999	---	ΑΤΤΙΚΕΣ ΕΚΔΟΣΕΙΣ (ΚΟ)	1.19	---	---	1.19	06/11/2015	---	---	---	---	---	---	---	---	---	2014	---	---	---	18,207.00	0.750	1.60	5557	
18,810,000	0.400	---	---	---	08/07/2010	14/11/2007	---	ΒΑΡΒΕΡΗΣ Ν. - MODA BAGNO (ΚΟ)	0.140	---	---	0.140	06/11/2015	---	---	---	---	---	---	---	---	---	2014	---	---	---	2,633.40	0.081	0.184	2353	
23,986,500	1.05	---	---	---	26/06/2009	15/03/2000	---	ΒΙΟΚΑΡΠΕΤ (ΚΟ)	0.250	---	---	0.250	06/11/2015	---	---	---	---	---	---	---	---	---	2014	---	---	---	5,996.63	0.160	0.260	3726	
4,968,600	2.88	---	---	---	01/07/1998	14/12/1998	---	ΒΙΣ (ΚΟ)	0.743	---	---	0.743	06/11/2015	---	---	---	---	---	---	---	---	---	2014	---	---	---	3,691.67	0.461	1.34	2723	
6,325,000	0.600	---	---	---	02/05/2014	17/02/2014	---	ΒΟΓΙΑΤΖΟΓΛΟΥ SYSTEMS (ΚΟ)	1.03	---	---	1.03	06/11/2015	---	---	---	---	---	---	---	---	---	2014	---	---	---	6,514.75	0.800	1.03	2797	
14,076,360	0.370	---	---	---	19/08/2008	22/07/2003	---	ΓΑΛΛΕΙΔΙ (ΚΟ)	0.510	---	---	0.510	06/11/2015	---	---	---	---	---	---	---	---	---	2014	---	---	---	7,178.94	0.168	0.580	3573	
103,144,548	0.570	---	---	---	01/08/2011	07/08/2015	---	ΓΕΚ ΤΕΡΝΑ (ΚΟ)	1.81	-0.55	€	1.82	06/11/2015	1.81	1.80	1.85	1.81	1.82	---	---	---	---	2014	51,887	124	94,425.55	186,691.63	1.20	2.47	2357	
8,418,750	0.300	0.46	---	---	21/01/2015	27/06/2012	---	ΓΕΚΕ (ΚΑ)	3.90	---	---	3.90	06/11/2015	---	---	---	---	---	---	---	---	---	2014	---	---	---	32,833.13	3.49	6.12	5753	
24,060,000	0.300	---	0.017	0.02	03/08/2015	21/01/2000	---	ΓΕΝΙΚΗ ΕΜΠΟΡΙΟΥ (ΚΟ)	0.301	5.99	#	0.284	06/11/2015	0.301	0.301	0.301	0.301	0.301	---	---	---	---	2014	19	2	5.72	7,242.06	0.265	0.420	2797	
15,000,000	0.300	---	---	---	06/07/2007	18/07/2000	---	ΔΑΙΟΣ ΠΛΑΣΤΙΚΑ (ΚΟ)	2.70	---	---	2.70	06/11/2015	---	---	---	---	---	---	---	---	---	2014	---	---	---	40,500.00	2.25	2.76	1357	
232,000,000	4.60	0.025	---	0.05	20/07/2015	12/12/2001	---	ΔΕΗ (ΚΟ)	5.03	4.14	#	4.83	06/11/2015	4.86	4.82	5.05	5.03	4.94	---	---	---	---	2014	601,952	1,060	2,971,088.88	1,166,960.00	3.30	7.65	7535	
34,720,000	0.310	---	---	---	16/06/2010	01/08/2007	---	ΔΡΟΜΕΑΣ (ΚΟ)	0.103	-9.65	€	0.114	06/11/2015	0.103	0.103	0.103	0.103	0.103	---	---	---	---	2014	830	2	85.49	3,576.16	0.090	0.168	3726	
13,673,200	0.880	---	---	---	18/07/2008	26/07/2001	---	ΕΒΡΟΦΑΡΜΑ (ΚΟ)	0.269	---	---	0.269	06/11/2015	---	---	---	---	---	---	---	---	---	2014	---	---	---	3,678.09	0.198	0.487	3577	
3,533,149,631	0.300	---	---	---	16/05/2008	24/05/2013	---	ΕΘΝΙΚΗ ΤΡΑΠΕΖΑ (ΚΟ)	0.534	1.71	#	0.525	06/11/2015	0.542	0.517	0.550	0.534	0.535	---	---	---	---	2014	4,607,994	1,276	2,463,000.00	1,886,701.90	0.350	1.72	8355	
27,848,000	0.300	0.0137	0.004	0.0032	18/08/2015	02/09/2003	---	ΕΙΔΗΣΕΦΩΝΙΚΗ ΕΛΛΑΣ (ΚΟ)	0.234	---	---	0.234	06/11/2015	---	---	---	---	---	---	---	---	---	2014	---	---	---	6,516.43	0.176	0.325	2791	
11,250,000	0.520	---	---	---	26/07/2010	09/11/2015	---	ΕΚΤΕΡ (ΚΟ)	0.429	5.93	#	0.445	#	06/11/2015	0.429	0.429	0.429	0.429	0.429	---	---	---	---	2014	100	1	42.90	4,826.25	0.280	0.521	2357
18,435,000	1.00	---	---	---	07/07/2009	10/09/2010	---	ΕΛΑΣΤΡΟΝ (ΚΟ)	0.550	10.00	#	0.500	06/11/2015	0.500	0.500	0.550	0.550	0.528	---	---	---	---	2014	20	2	10.55	10,139.25	0.340	0.697	1757	
125,562,262	0.320	---	---	---	30/05/2014	02/12/2014	---	ΕΛΒΑΛ ΕΤΑΙΡΕΙΑ ΣΥΜΜΕΤΟΧΩΝ (ΚΑ)	1.57	1.29	#	1.55	06/11/2015	1.55	1.51	1.57	1.57	1.56	---	---	---	---	2014	613	10	957.13	197,132.75	0.965	1.80	1753	
13,230,000	0.300	---	---	---	11/08/2010	24/09/2015	---	ΕΛΒΕ Α.Β.Ε.Ε. (ΚΟ)	0.437	---	---	0.437	06/11/2015	---	---	---	---	---	---	---	---	---	2014	---	---	---	5,781.51	0.390	0.554	3763	
31,734,530	1.60	---	---	---	09/07/2007	19/07/2006	---	ΕΛΓΕΚΑ (ΚΟ)	0.236	---	---	0.236	06/11/2015	---	---	---	---	---	---	---	---	---	2014	---	---	---	7,489.35	0.155	0.285	3577	
23,828,130	0.500	---	---	---	07/07/2010	17/02/2009	---	ΕΛΙΝΟΙΑ (ΚΟ)	0.920	---	---	0.920	06/11/2015	---	---	---	---	---	---	---	---	---	2014	---	---	---	21,921.88	0.621	0.968	537	
177,001,313	1.03	---	---	---	05/07/2011	20/12/2007	---	ΕΛΛΑΚΤΩΡ (ΚΟ)	1.75	---	---	1.75	06/11/2015	1.74	1.72	1.79	1.75	1.75	---	---	---	---	2014	134,184	252	235,274.81	309,752.30	1.02	2.62	2357	
19,864,886	5.60	0.5376	0.672	0.672	05/03/2015	02/07/2008	---	ΕΛΛΑΔΟΣ ΤΡΑΠΕΖΑ (ΚΟ)	9.47	-1.87	€	9.65	06/11/2015	9.87	9.43	9.87	9.47	9.62	---	---	---	---	2014	2,005	48	19,290.31	188,120.47	6.90	12.17	8355	
29,546,360	0.710	---	---	---	20/06/2008	23/08/2000	---	ΕΛΛΗΝΙΚΑ ΚΑΛΩΔΙΑ (ΚΟ)	0.840	---	---	0.840	06/11/2015	0.840	0.840	0.840	0.840	0.840	---	---	---	---	2014	1,050	5	882.00	24,818.94	0.560	1.15	2733	
305,635,185	2.18	0.15	---	---	31/12/2014	01/10/2003	4795	ΕΛΛΗΝΙΚΑ ΠΕΤΡΕΛΑΙΑ (ΚΟ)	5.18	-0.38	€	5.20	06/11/2015	5.15	5.15	5.30	5.18	5.21	---	---	---	---	2014	31,158	147	162,338.06	1,583,190.26	3.35	5.65	537	
65,368,563	1.30	0.09	---	0.21	26/05/2015	07/08/2015	---	ΕΛΛΗΝ. ΧΡΗΜΑΤΙΣΤΗΡΙΑ-Χ.Α. (ΚΟ)	5.24	-1.13	€	5.30	06/11/2015	5.25	5.24	5.30	5.24	5.25	---	---	---	---	2014	79,102	78	415,557.71	342,531.27	3.25	6.80	8777	
82,667,000	0.300	---	---	---	22/07/2014	---	---	ΕΛΤΕΧ. ΑΝΕΜΟΣ Α.Ε. (ΚΟ)	0.744	1.92	#	0.730	06/11/2015	0.740	0.730	0.745	0.744	0.738	---	---	---	---	2014	4,080	15	3,011.45	61,504.25	0.534	0.845	7537	
26,730,187	0.600	---	0.05	---	23/06/2014	30/12/2010	---	ΕΛΤΟΝ (ΚΟ)	0.962	1.26	#	0.950	06/11/2015	0.932	0.914	0.962	0.962	0.944	---	---	---	---	2014	2,709	19	2,557.02	25,714.44	0.806	1.10	1353	
14,050,971	0.340	---	---	---	06/07/2011	17/10/2002	---	ΕΛΤΡΑΚ (ΚΟ)	1.29	---	---	1.29	06/11/2015	---	---	---	---	---	---	---	---	---	2014	---	---	---	18,125.75	0.990	1.61	2753	

Πληθος Χρεογράφων	Ονομ. Αξία	Μερίσματα [1]			Ημερ. Τελευτ. Αποκοπής		Σημ.	Χρεόγραφο	Τιμή κλεισίματος	% μεταβ.	Προηγ. Κλεισιμο- ημ/νία	Άνοιγμα	Κατωτ Τιμή	Ανωτ Τιμή	Τελ Τιμή	Σταθμ Τιμή	Τελευταία ζήτηση [7]	Τελευταία προσφορά [7]	Ρ/Ε μετά φ. Χρήση	Όγκος	Πράξεις	Αξία Συναλλαγών[8]	Χ.Α. Εταιρείας (χιλ. €) [3,5]	Χαμηλό έτους	Υψηλό έτους	Κλάδος [4]		
		2012	2013	2014	Μέρισμα [2]	Δικαίωμα																						
52,067,296	0.300	---	---	---	23/12/2003	24/01/2007	---	ΕΠΙΛΕΚΤΟΣ (ΚΟ)	0.150	2.74 #	0.146	06/11/2015	0.132	0.132	0.150	0.150	0.132	---	---	---	2015	3,986	18	527.00	7,810.09	0.130	0.273	3763
36,300,000	1.12	0.162	0.285	0.24	03/08/2015	12/12/2007	---	ΕΥΑΘ (ΚΟ)	3.21	0.31 #	3.20	06/11/2015	3.24	3.20	3.24	3.20	3.20	---	---	8.81	2014	14,481	34	46,371.45	116,523.00	2.22	3.35	7577
106,500,000	0.600	0.15	0.36	0.2	05/05/2015	28/01/2000	---	ΕΥΔΑΠ (ΚΟ)	5.52	-0.18 €	5.53	06/11/2015	5.80	5.52	5.80	5.52	5.60	---	---	14.01	2014	5,820	74	32,574.89	587,880.00	4.03	7.35	7577
27,503,677	0.630	0.1	---	---	11/07/2013	18/10/1999	---	ΕΥΡΩΠΑΪΚΗ ΠΙΣΤΗ (ΚΟ)	1.60	---	1.60	06/11/2015	---	---	---	---	---	---	---	4.29	2014	---	---	---	44,005.88	1.16	1.69	8536
7,959,900	0.600	---	---	---	02/06/2010	10/12/2013	5031	ΕΥΡΩΣΥΜΒΟΥΛΟΙ (ΚΟ)	1.62	-1.22 €	1.64	06/11/2015	1.64	1.54	1.64	1.63	1.62	---	---	-(6)-	2014	230	13	373.20	12,895.04	1.03	2.22	2791
65,441,118	0.440	---	---	---	24/11/2014	11/08/2015	---	ΙΑΣΩ (ΚΟ)	0.520	-3.53 €	0.539	06/11/2015	0.520	0.501	0.520	0.520	0.506	---	---	---	2014	2,858	9	1,446.87	34,029.38	0.430	0.731	4533
86,735,980	0.310	---	---	---	06/07/2009	02/01/2002	---	ΙΑΤΡΙΚΟ ΑΘΗΝΩΝ (ΚΟ)	0.680	-1.59 €	0.691	06/11/2015	0.662	0.650	0.680	0.680	0.659	---	---	---	2014	446	6	294.09	58,980.47	0.585	0.990	4533
28,580,100	0.400	---	0.025	---	18/08/2014	10/10/2013	---	ΙΚΙΝΟΣ ΕΛΛΑΣ (ΚΟ)	1.10	-0.90 €	1.11	06/11/2015	1.04	1.04	1.10	1.10	1.10	---	---	10.51	2014	3,426	21	3,752.33	31,438.11	0.825	1.30	2353
9,090,000	0.900	---	---	---	15/05/2009	13/10/2014	---	ΙΛΥΔΑ (ΚΟ)	0.609	---	0.609	06/11/2015	---	---	---	---	---	---	---	---	2014	---	---	---	5,535.81	0.549	0.739	9537
8,298,467	0.400	---	---	---	30/08/1993	08/05/2013	---	ΙΝΤΕΑΛ ΟΜΙΛΟΣ (ΚΟ)	0.935	---	0.935	06/11/2015	---	---	---	---	---	---	---	---	2014	---	---	---	7,759.07	0.668	1.16	9574
11,233,200	0.730	---	---	---	12/07/2010	30/07/1999	---	ΙΝΤΕΡΤΕΚ (ΚΟ)	0.192	-9.86 €	0.213	06/11/2015	0.192	0.192	0.192	0.192	0.192	---	---	---	2014	200	1	38.40	2,156.77	0.128	0.308	9572
158,961,721	0.300	0.0026	---	---	30/05/2013	14/11/2007	---	ΙΝΤΡΑΛΟΤ (ΚΟ)	1.49	0.68 #	1.48	06/11/2015	1.47	1.47	1.49	1.49	1.48	---	---	---	2014	10,323	21	15,228.59	236,852.96	1.05	1.86	5752
66,948,210	0.300	---	---	0.1005	22/09/2015	22/09/2015	---	FOLLI-FOLLIE (ΚΟ)	18.00	---	18.00	06/11/2015	18.00	17.96	18.20	18.00	18.06	---	---	---	2014	37,985	272	686,163.76	1,205,067.78	14.93	31.50	5379
7,500,000	0.800	0.0024	0.0863	0.1	19/06/2015	10/02/2014	---	ΚΑΝΑΚΗΣ Σ. (ΚΟ)	1.80	---	1.80	06/11/2015	1.80	1.74	1.80	1.80	1.79	---	---	8.12	2014	310	12	554.99	13,500.00	1.62	2.10	3577
9,742,920	0.400	0.01	0.01	0.01	10/08/2015	14/07/2000	---	ΚΑΡΑΜΟΛΕΓΚΟΣ (ΚΟ)	2.50	---	2.50	06/11/2015	---	---	---	---	---	---	---	24.02	2014	---	---	---	24,357.30	1.57	2.50	3577
14,679,792	1.68	---	---	---	24/06/2014	04/09/2000	---	ΚΑΡΑΤΖΗ (ΚΟ)	3.60	---	3.60	06/11/2015	3.60	3.60	3.60	3.60	3.60	---	---	8.71	2014	200	1	720.00	52,847.25	2.89	3.97	2723
13,202,756	0.350	---	---	---	01/07/2004	05/08/2014	---	ΚΕΚΡΟΦ (ΚΟ)	0.299	-0.33 €	0.300	06/11/2015	0.240	0.240	0.299	0.299	0.298	---	---	---	2014	452	6	134.88	3,947.62	0.182	0.424	8633
6,700,000	0.800	---	0.16	0.03	26/06/2015	29/05/2014	---	ΚΕΠΕΝΟΥ ΜΥΛΟΙ (ΚΟ)	2.57	---	2.57	06/11/2015	---	---	---	---	---	---	---	11.17	2014	---	---	---	17,219.00	1.17	2.57	3577
40,219,218	0.300	---	---	---	25/05/2009	09/07/2013	---	ΚΛΟΥΚΙΝΑΣ - ΛΑΠΠΑΣ (ΚΟ)	0.350	---	0.350	06/11/2015	0.350	0.350	0.350	0.350	0.350	---	---	---	2014	110	2	38.50	14,076.73	0.274	0.470	2357
11,510,102	0.890	---	---	---	24/06/2005	06/10/1999	---	ΚΛΩΣ/ΓΙΑ ΝΑΥΠΑΚΤΟΥ (ΚΑ)	0.227	29.71 #	0.175	06/11/2015	0.227	0.227	0.227	0.227	0.227	---	---	---	2014	50	1	11.35	2,612.79	0.175	0.302	3763
21,224,340	0.420	---	---	---	02/07/2008	25/04/2006	---	ΚΟΡΔΕΛΛΟΥ Χ. ΑΦΟΙ (ΚΟ)	0.362	---	0.362	06/11/2015	---	---	---	---	---	---	---	---	2014	---	---	---	7,683.21	0.117	0.362	1757
13,586,500	0.390	---	---	---	25/06/2010	28/05/2008	---	ΚΟΡΡΕΣ (ΚΟ)	3.94	1.55 #	3.88	06/11/2015	3.87	3.87	3.99	3.94	3.94	---	---	---	2014	2,080	13	8,192.41	53,530.81	3.10	4.25	3767
29,480,000	0.420	---	---	---	19/07/2010	01/08/2007	---	ΚΡΕΤΑ ΦΑΡΜ (ΚΟ)	0.457	-1.72 €	0.465	06/11/2015	0.470	0.457	0.485	0.460	0.459	---	---	12.56	2014	560	11	257.13	13,472.36	0.253	0.648	3577
33,065,136	0.380	---	---	0.06	04/08/2015	16/09/2013	---	ΚΡΙ - ΚΡΙ (ΚΟ)	1.69	---	1.69	06/11/2015	1.60	1.60	1.69	1.69	1.68	---	---	15.65	2014	273	7	459.65	55,880.08	1.56	1.86	3577
15,804,800	0.330	---	---	---	15/06/2010	12/03/2004	---	ΚΤΗΜΑ Κ. ΛΑΖΑΡΙΔΗ (ΚΟ)	0.374	---	0.374	06/11/2015	---	---	---	---	---	---	---	---	2014	---	---	---	5,911.00	0.276	0.396	3535
8,922,944,533	0.100	---	---	---	31/05/2011	02/02/2015	4857	ΚΥΠΡΟΥ ΤΡΑΠΕΖΑ (ΚΟ)	0.177	1.72 #	0.174	06/11/2015	0.175	0.174	0.179	0.177	0.176	---	---	---	2014	9,102,638	179	1,602,662.49	1,579,361.18	0.159	0.232	8355
23,719,554	0.990	---	---	0.2406	14/08/2015	15/09/2014	---	ΚΥΡΙΑΚΙΔΗΣ Η. - F.H.L. (ΚΟ)	2.31	0.44 #	2.30	06/11/2015	2.29	2.25	2.33	2.31	2.27	---	---	8.78	2014	319	7	724.59	54,792.17	1.61	2.73	2353
7,595,160	0.600	---	---	---	08/08/2008	18/08/2010	---	ΚΥΡΙΑΚΟΥΛΗΣ (ΚΟ)	0.651	---	0.651	06/11/2015	---	---	---	---	---	---	---	---	2014	---	---	---	4,944.45	0.340	0.716	5759
21,364,000	1.12	---	---	---	05/07/2010	10/08/2005	---	ΛΑΜΨΑ (ΚΟ)	17.15	---	17.15	06/11/2015	---	---	---	---	---	---	---	-(6)-	2014	---	---	---	366,392.60	15.40	18.00	5753
5,939,268	0.620	---	---	---	10/07/2003	03/01/2002	---	ΛΑΝΑΚΑΜ (ΚΟ)	0.731	---	0.731	06/11/2015	---	---	---	---	---	---	---	---	2014	---	---	---	4,341.60	0.665	1.16	3763
8,321,682	0.670	---	---	---	17/08/2007	23/11/1999	---	ΛΕΒΕΝΤΕΡΗΣ Ν. (ΚΑ)	0.190	---	0.190	06/11/2015	---	---	---	---	---	---	---	---	2014	---	---	---	4,260.17	0.126	0.220	1757
2,160,524	0.670	0.0436	0.0436	0.0436	29/07/2015	23/11/1999	---	ΛΕΒΕΝΤΕΡΗΣ Ν. (ΠΑ)	1.24	---	1.24	06/11/2015	---	---	---	---	---	---	---	---	2014	---	---	---	4,260.17	0.380	1.26	1757
7,734,375	1.00	---	---	---	09/07/2007	07/01/2011	---	ΛΙΒΑΝΗ ΕΚΔΟΤ. ΟΡΓ. (ΚΟ)	0.153	---	0.153	06/11/2015	---	---	---	---	---	---	---	---	2014	---	---	---	1,183.36	0.117	0.210	5557
17,125,062	0.940	---	---	---	01/06/2010	02/02/2015	---	ΛΟΥΛΗ ΜΥΛΟΙ (ΚΟ)	1.71	---	1.71	06/11/2015	---	---	---	---	---	---	---	8.36	2014	---	---	---	29,283.86	1.35	2.35	3577
9,819,370	0.690	---	---	---	14/08/2007	09/01/2004	---	ΜΑΘΙΟΣ ΠΥΡΙΜΑΧΑ (ΚΟ)	0.443	---	0.443	06/11/2015	---	---	---	---	---	---	---	---	2014	---	---	---	4,349.98	0.189	0.443	2353
51,950,600	0.320	0.25	0.3	0.5	08/05/2015	21/10/2005	---	ΜΕΤΚΑ (ΚΟ)	8.88	1.14 #	8.78	06/11/2015	8.94	8.75	8.94	8.88	8.80	---	---	6.24	2014	25,578	84	224,955.46	461,321.33	6.31	10.50	2757
11,700,000	0.590	---	---	---	02/06/2009	24/07/2012	---	ΜΟΤΟΔΥΝΑΜΙΚΗ (ΚΟ)	0.828	---	0.828	06/11/2015	---	---	---	---	---	---	---	---	2014	---	---	---	9,687.60	0.199	0.919	5379
110,782,980	0.750	0.3	0.2	---	26/06/2014	04/11/2013	---	ΜΟΤΟΡ ΟΙΛ (ΚΟ)	10.72	-0.37 €	10.76	06/11/2015	10.76	10.72	10.90	10.72	10.78	---	---	---	2014	71,161	327	767,080.23	1,187,593.55	5.64	11.60	533

Πληθος Χρεογράφων	Ονομ. Αξία	Μερίσματα [1]			Ημερ. Τελευτ. Αποκοπής Μέρημα [2]	Αποκοπή Δικαίωμα	Σημ.	Χρεόγραφο	Τιμή κλεισίματος	% μεταβ.	Προηγ. Κλεισιμο- ημ/νία	Άνοιγμα	Κατωτ Τιμή	Ανωτ Τιμή	Τελ Τιμή	Σταθμ Τιμή	Τελευταία ζήτηση [7]	Τελευταία προσφορά [7]	Ρ/Ε μετά φ. Χρήση	Όγκος	Πράξεις	Αξία Συναλλαγών[8]	Χ.Α. Εταιρείας (χιλ. €) [3,5]	Χαμηλό έτους	Υψηλό έτους	Κλάδος [4]				
		2012	2013	2014																										
32,188,050	1.04	---	---	---	21/07/2008	20/01/2000	---	ΜΟΥΖΑΚΗΣ (ΚΑ)	0.225	-10.00	€	0.250	06/11/2015	0.225	0.225	0.225	0.225	0.225	---	---	---	2014	130	1	29.25	7,242.31	0.225	0.295	3763	
15,842,391	1.51	---	---	---	15/07/2009	12/05/2000	---	ΜΠΗΤΡΟΣ ΣΥΜΜΕΤΟΧΙΚΗ (ΚΟ)	0.310	---	---	0.310	06/11/2015	---	---	---	---	---	---	---	---	2014	---	---	---	4,911.14	0.144	0.383	1757	
116,915,862	0.970	---	---	---	11/05/2009	19/10/2015	---	ΜΥΤΙΛΗΝΑΙΟΣ (ΚΟ)	4.62	---	---	4.62	06/11/2015	4.65	4.58	4.72	4.62	4.64	---	---	---	2014	118,277	465	548,968.68	540,151.28	4.09	6.97	1755	
6,340,000	0.600	---	---	---	30/11/2009	12/07/2000	---	ΝΑΚΑΣ ΜΟΥΣΙΚΗ (ΚΟ)	0.780	---	---	0.780	06/11/2015	---	---	---	---	---	---	---	---	---	2015	---	---	---	4,945.20	0.461	1.05	5379
23,935,280	0.300	---	---	---	29/06/2009	13/06/2000	---	ΝΑΥΤΕΜΠΟΡΙΚΗ (ΚΟ)	0.115	---	---	0.115	06/11/2015	---	---	---	---	---	---	---	---	---	2014	---	---	---	2,752.56	0.089	0.200	5557
3,873,120	0.300	---	---	---	07/07/2008	04/10/2012	---	ΝΤΡΟΥΚΦΑΡΜΠΕΝ ΕΛΛΑΣ (ΚΟ)	0.470	---	---	0.470	06/11/2015	---	---	---	---	---	---	---	---	---	2014	---	---	---	1,820.37	0.432	0.900	1357
34,986,430	0.440	---	---	---	25/07/2008	23/02/2010	---	ΙΝΤΕΡΓΟΥΝΤ-ΕΥΛΕΜΠΟΡΙΑ (ΚΟ)	0.110	---	---	0.110	06/11/2015	---	---	---	---	---	---	---	---	---	2014	---	---	---	4,349.04	0.059	0.145	2353
2,566,836	0.440	---	---	---	13/08/2010	09/01/2007	---	ΙΝΤΕΡΓΟΥΝΤ-ΕΥΛΕΜΠΟΡΙΑ (ΠΟ)	0.195	---	---	0.195	06/11/2015	---	---	---	---	---	---	---	---	---	2014	---	---	---	4,349.04	0.195	0.195	2353
10,080,000	3.00	1.5	0.6	1.95	04/05/2015	27/08/2001	---	ΟΛΘ (ΚΟ)	25.80	---	---	25.80	06/11/2015	25.80	25.80	25.80	25.80	25.80	---	---	---	2014	30	2	774.00	260,064.00	15.72	26.39	2777	
25,000,000	2.00	0.05	0.12	0.099	25/06/2015	08/08/2003	---	ΟΛΠ (ΚΟ)	15.40	---	---	15.40	06/11/2015	15.10	15.10	15.40	15.40	15.26	---	---	---	2014	1,432	18	21,858.35	385,000.00	9.32	16.85	2777	
319,000,000	0.300	0.57	0.25	0.7017	11/09/2015	25/04/2001	---	ΟΠΑΠ (ΚΟ)	7.50	3.31	#	7.26	06/11/2015	7.27	7.04	7.54	7.50	7.28	---	---	---	2014	942,394	2,525	6,856,236.50	2,392,500.00	5.65	9.90	5752	
490,150,389	2.83	---	---	0.08	25/06/2015	18/06/1998	---	ΟΤΕ (ΚΟ)	8.90	0.57	#	8.85	06/11/2015	8.85	8.79	8.94	8.90	8.89	---	---	---	2014	434,981	790	3,867,386.25	4,362,338.46	5.75	9.47	6535	
4,971,466	1.46	---	---	---	04/07/2007	08/10/2003	---	ΠΑΪΡΗΣ ΠΛΑΣΤΙΚΩΝ (ΚΟ)	0.179	---	---	0.179	06/11/2015	---	---	---	---	---	---	---	---	---	2014	---	---	---	889.89	0.106	0.253	2723
50,797,369	0.310	---	---	---	17/08/2000	12/10/2010	---	ΠΑΠΟΥΤΣΑΝΗΣ (ΚΟ)	0.210	---	---	0.210	06/11/2015	0.210	0.210	0.210	0.210	0.210	---	---	---	2014	110	2	23.10	10,667.45	0.200	0.439	3767	
6,101,979,715	0.300	---	---	---	16/05/2008	05/06/2013	---	ΠΕΙΡΑΙΩΣ ΤΡΑΠΕΖΑ (ΚΟ)	0.053	-5.36	€	0.056	06/11/2015	0.053	0.050	0.055	0.053	0.053	---	---	---	2014	61,526,593	1,539	3,265,902.52	323,404.92	0.050	1.01	8355	
7,070,400	0.930	---	---	---	18/05/2010	25/05/2015	---	ΠΕΤΡΟΠΟΥΛΟΣ ΠΕΤΡΟΣ (ΚΟ)	3.67	0.82	#	3.64	06/11/2015	3.61	3.61	3.67	3.67	3.66	---	---	---	2014	644	7	2,355.14	25,948.37	2.98	3.84	2753	
22,080,000	0.330	0.12	0.2	---	21/05/2014	27/04/2015	---	ΠΛΑΣΙΟ COMPUTERS (ΚΟ)	4.73	1.50	#	4.66	06/11/2015	4.63	4.63	4.74	4.73	4.71	---	---	---	2014	3,394	20	15,997.29	104,438.40	4.04	6.25	9572	
45,094,620	0.660	0.0467	0.05	0.0225	20/04/2015	01/11/1999	---	ΠΛΑΣΤΙΚΑ ΘΡΑΚΗΣ (ΚΟ)	1.38	1.47	#	1.36	06/11/2015	1.38	1.36	1.38	1.38	1.37	---	---	---	2014	27,605	49	37,815.20	62,230.58	0.849	1.53	1357	
27,379,200	0.420	---	0.1	0.045	24/07/2015	14/10/2015	---	ΠΛΑΣΤΙΚΑ ΚΡΗΤΗΣ (ΚΟ)	5.75	---	---	5.75	06/11/2015	---	---	---	---	---	---	---	---	2014	---	---	---	157,430.40	4.60	6.35	1357	
22,280,000	0.300	---	---	---	11/04/2011	23/02/2007	---	ΡΕΒΟΪΑ (ΚΟ)	0.270	---	---	0.270	06/11/2015	---	---	---	---	---	---	---	---	2014	---	---	---	6,015.60	0.175	0.403	5379	
34,770,982	1.55	---	0.3	0.15	15/05/2015	27/07/2000	---	ΣΑΡΑΝΤΗΣ ΓΡ. (ΚΟ)	7.50	0.81	#	7.44	06/11/2015	7.50	7.50	7.50	7.50	7.50	---	---	---	2014	11	1	82.50	260,782.37	6.57	8.20	3767	
4,181,450	0.500	---	---	---	21/08/2000	05/03/2002	---	ΣΑΡΑΝΤΟΠΟΥΛΟΣ ΚΥΛ/ΜΥΛΟΙ (ΚΟ)	1.01	---	---	1.01	06/11/2015	---	---	---	---	---	---	---	---	2014	---	---	---	4,223.26	0.855	1.01	3577	
204,235,184	0.300	---	---	---	01/07/2008	30/07/2012	---	ΣΕΛΟΝΤΑ (ΚΟ)	0.091	9.64	#	0.083	06/11/2015	0.091	0.091	0.091	0.091	0.091	---	---	---	2014	10	1	0.91	18,585.40	0.050	0.123	3573	
28,438,268	0.300	---	---	---	21/08/2006	24/11/1999	---	ΣΠΥΡΟΥ ΑΓΡ. ΟΙΚ. (ΚΟ)	0.731	---	---	0.731	06/11/2015	---	---	---	---	---	---	---	---	2014	---	---	---	20,788.37	0.243	0.738	1357	
124,170,201	0.780	---	---	---	28/06/2002	07/02/2005	---	ΣΩΛΓΕΙΑ ΚΟΡΙΝΘΟΥ (ΚΟ)	1.03	0.98	#	1.02	06/11/2015	1.01	0.980	1.07	1.03	1.03	---	---	---	2014	21,980	64	22,633.96	127,895.31	0.750	1.31	1757	
109,314,400	0.300	---	---	---	28/05/2012	05/08/2015	---	ΤΕΡΝΑ ΕΝΕΡΓΕΙΑΚΗ (ΚΟ)	2.81	-0.71	€	2.83	06/11/2015	2.81	2.76	2.81	2.81	2.79	---	---	---	2014	16,050	60	44,780.38	307,173.46	1.70	3.32	7537	
40,693,350	5.00	---	---	---	03/07/2006	26/05/2015	---	ΤΕΧΝΙΚΗ ΟΛΥΜΠΙΑΚΗ (ΚΟ)	0.820	-1.21	€	0.830	06/11/2015	0.833	0.820	0.833	0.820	0.828	---	---	---	2014	273	3	225.96	33,368.55	0.571	1.12	3728	
77,063,568	4.00	---	---	0.1551	24/06/2015	25/06/2004	---	ΤΙΤΑΝ (ΚΟ)	19.48	-0.71	€	19.62	06/11/2015	19.50	19.48	19.86	19.48	19.66	---	---	---	2014	11,821	140	232,435.71	1,573,481.87	15.64	24.95	2353	
7,568,960	4.00	---	---	0.1551	24/06/2015	25/06/2004	---	ΤΙΤΑΝ (ΠΟ)	9.55	---	---	9.55	06/11/2015	---	---	---	---	---	---	---	---	2014	---	---	---	1,573,481.87	7.45	10.89	2353	
305,732,436	0.410	---	---	---	08/07/2009	28/09/2011	---	ΥΓΕΙΑ (ΚΟ)	0.126	-1.56	€	0.128	06/11/2015	0.127	0.124	0.128	0.127	0.126	---	---	---	2014	35,298	39	4,439.94	38,522.29	0.089	0.206	4533	
10,203,575	0.730	---	---	---	16/07/2007	18/10/1999	---	ΦΙΕΡΑΤΕΣ (ΚΟ)	0.101	-9.82	€	0.112	06/11/2015	0.101	0.101	0.101	0.101	0.101	---	---	---	2014	10	1	1.01	1,030.56	0.078	0.228	3763	
8,340,750	1.18	---	---	---	25/06/2009	09/09/2015	---	ΧΑΪΔΕΜΕΝΟΣ (ΚΟ)	1.41	---	---	1.41	06/11/2015	---	---	---	---	---	---	---	---	2014	---	---	---	11,760.46	0.210	1.43	2791	
101,279,627	0.380	---	---	---	26/06/2008	14/07/2006	---	ΧΑΛΚΟΡ (ΚΑ)	0.325	7.26	#	0.303	06/11/2015	0.300	0.300	0.325	0.325	0.301	---	---	---	2014	2,350	5	708.45	32,915.88	0.244	0.455	1755	
4,034,950	0.680	---	---	---	01/07/2005	30/12/2010	---	ΧΑΤΖΗΚΡΑΝΙΩΤΗ Ε. ΥΙΟΙ (ΚΟ)	0.111	27.59	#	0.087	06/11/2015	0.111	0.110	0.111	0.111	0.111	---	---	---	2014	4,035	5	445.89	447.88	0.073	0.200	3577	
26,252,040	0.340	---	---	---	08/07/2010	10/06/2015	---	A.S. COMPANY (ΚΟ)	0.415	---	---	0.415	06/11/2015	---	---	---	---	---	---	---	---	2014	---	---	---	10,894.60	0.250	0.450	5379	
12,769,059,858	0.300	---	---	---	07/04/2008	13/05/2013	---	ALPHA BANK (ΚΟ)	0.101	4.12	#	0.097	06/11/2015	0.100	0.096	0.105	0.101	0.100	---	---	---	2014	16,037,457	963	1,603,188.19	1,289,675.05	0.065	0.510	8355	
1,045,794,145	0.300	---	---	---	04/06/2008	07/08/2014	---	ΑΤΤΙΣΑ BANK Α.Τ.Ε. (ΚΟ)	0.020	5.26	#	0.019	06/11/2015	0.019	0.018	0.020	0.020	0.019	---	---	---	2014	553,332	70	10,468.40	20,915.88	0.018	0.088	8355	
46,821,187	0.700	---	---	---	01/07/2008	01/03/2010	---	AUDIOVISUAL (ΚΟ)	0.082	-2.38	€	0.084	06/11/2015	0.084	0.067	0.086	0.082													

Πληθος Χρεογράφων	Ονομ. Αξία	Μερίσματα [1]			Ημερ. Τελευτ. Αποκοπής Μέρημα [2]	Αποκοπή Δικαίωμα	Σημ. Χρεόγραφα	Τιμή κλεισίματος	% μεταβ.	Προηγ. Κλείσιμο-ημ/νία	Άνοιγμα	Κατωτ Τιμή	Ανωτ Τιμή	Τελ Σταθμ Τιμή	Τελευταία ζήτηση [7]	Τελευταία προσφορά [7]	Ρ/Ε μετά φ. Χρήση	Όγκος	Πράξεις	Αξία Συναλλαγών[8]	Χ.Α. Εταιρείας (χιλ. €) [3,5]	Χαμηλό έτους	Υψηλό έτους	Κλάδος [4]						
		2012	2013	2014																										
12,157,500	0.320	---	---	0.8	20/05/2015	22/11/2013	---	AUTOHELLAS (ΚΟ)	11.50	---	11.50	06/11/2015	11.50	11.50	11.50	11.50	---	---	13.88	2014	50	1	575.00	139,811.25	8.30	13.80	5759			
15,816,009	0.300	---	---	---	01/07/2009	17/07/2000	---	BYTE COMPUTER (ΚΟ)	0.405	---	0.405	06/11/2015	---	---	---	---	---	---	6.09	2014	---	---	---	6,405.48	0.340	0.460	9533			
101,123,806	0.360	---	---	---	22/07/2010	28/06/2011	---	CENTRIC ΣΥΜΜΕΤΟΧΩΝ (ΚΟ)	0.152	7.80	#	0.141	06/11/2015	0.150	0.150	0.152	0.151	---	---	25.09	2014	2,000	3	302.18	15,370.82	0.090	0.299	5752		
367,838,247	6.70	0.34	0.354	0.36	02/07/2015	29/04/2013	---	COCA-COLA HBC AG (ΚΟ)	21.55	1.99	#	21.13	06/11/2015	21.49	21.30	21.61	21.45	21.51	---	---	---	---	12,420	49	267,194.75	7,926,914.22	13.55	22.35	3537	
9,907,500	0.300	---	---	---	06/10/2005	13/02/2002	---	CPI (ΚΟ)	0.150	---	0.150	06/11/2015	---	---	---	---	---	---	53.36	2015	---	---	---	1,486.13	0.110	0.234	9572			
14,707,876,542	0.300	---	---	---	02/05/2008	13/06/2013	---	ΤΡΑΠΕΖΑ EUROBANK ERGASIAS (ΚΟ)	0.031	-3.13	€	0.032	06/11/2015	0.033	0.030	0.034	0.031	0.032	---	---	---	2014	38,132,189	708	1,214,645.81	455,944.17	0.019	0.209	8355	
101,260,000	2.13	---	0.1821	0.3037	19/03/2015	08/01/2014	---	GRIVALIA PROPERTIES (ΚΟ)	8.15	0.12	#	8.14	06/11/2015	8.12	8.03	8.15	8.15	8.11	---	---	21.32	2014	21,756	75	176,431.83	825,269.00	6.19	9.00	8675	
52,800,154	0.300	---	0.2	---	20/08/2014	21/06/2004	---	F.G. EUROPE (ΚΟ)	0.699	---	0.699	06/11/2015	---	---	---	---	---	---	---	---	---	2014	---	---	---	36,907.31	0.390	0.904	3722	
11,720,024	0.540	---	0.0394	---	21/08/2014	04/11/2015	---	FLEXOPACK (ΚΟ)	2.80	---	2.80	06/11/2015	---	---	---	---	---	---	---	---	---	---	---	---	---	32,816.07	1.91	3.64	2723	
50,992,322	1.07	---	---	---	21/06/2010	16/07/2002	---	FOURLIS ΣΥΜΜΕΤΟΧΩΝ (ΚΟ)	2.68	-0.37	€	2.69	06/11/2015	2.64	2.59	2.68	2.68	2.64	---	---	---	2014	9,274	71	24,524.85	136,659.42	1.90	3.70	3722	
50,593,832	0.300	---	---	---	07/07/2010	07/09/2011	---	FRIGOGLASS (ΚΟ)	2.04	0.99	#	2.02	06/11/2015	2.03	2.00	2.08	2.04	2.04	---	---	---	2014	18,092	104	36,872.44	103,211.42	1.47	2.61	2757	
11,962,443	0.500	---	---	---	05/09/2008	12/12/2013	---	QUEST ΣΥΜΜΕΤΟΧΩΝ (ΚΟ)	3.60	2.27	#	3.52	06/11/2015	3.60	3.60	3.60	3.60	3.60	---	---	---	2014	50	1	180.00	43,064.79	3.43	5.35	9533	
20,578,374	0.620	---	---	0.4	04/06/2015	18/05/2015	---	INFORM ΛΥΚΟΣ Π. (ΚΟ)	0.506	10.00	#	0.460	06/11/2015	0.506	0.506	0.506	0.506	0.510	---	---	---	2014	1	1	0.51	10,412.66	0.300	1.94	2791	
133,025,996	1.41	---	---	---	03/07/2007	07/01/2002	---	INTRACOM HOLDINGS (ΚΟ)	0.326	-1.21	€	0.330	06/11/2015	0.336	0.326	0.339	0.326	0.329	---	---	---	2014	26,005	60	8,564.02	43,366.47	0.261	0.511	9578	
23,154,250	1.36	---	---	---	12/08/2008	02/08/2010	---	INTRAKAT (ΚΟ)	0.430	-9.66	€	0.476	06/11/2015	0.450	0.429	0.450	0.430	0.431	---	---	---	2014	8,400	11	3,617.10	9,956.33	0.364	0.630	2357	
77,654,850	0.580	---	---	---	01/07/2011	21/02/2003	---	J. & P. - ΑΒΑΞ (ΚΟ)	0.329	-5.19	€	0.347	06/11/2015	0.321	0.321	0.335	0.329	0.329	---	---	---	2014	17,092	32	5,625.03	25,548.45	0.290	0.660	2357	
136,059,759	1.19	---	0.18	0.18	23/12/2014	05/03/2014	---	JUMBO (ΚΟ)	8.95	2.87	#	8.70	06/11/2015	8.70	8.70	8.96	8.95	8.81	---	---	---	2015	105,938	169	933,271.60	1,217,734.84	5.20	10.98	3747	
23,648,700	0.350	---	---	---	13/07/2011	31/03/2015	---	KLEEMAN HELLAS (ΚΟ)	1.71	---	1.71	06/11/2015	---	---	---	---	---	---	---	---	---	2014	---	---	---	40,439.28	1.22	1.90	2757	
79,721,775	0.300	---	---	---	30/05/2007	23/06/2014	---	LAMDA DEVELOPMENT(ΚΟ)	4.25	-0.93	€	4.29	06/11/2015	4.25	4.21	4.36	4.25	4.29	---	---	---	2014	20,416	98	87,584.35	338,817.54	2.46	4.75	8633	
4,740,000	0.860	---	---	---	14/03/2003	---	---	LOGISMOS (ΚΟ)	0.534	---	0.534	06/11/2015	---	---	---	---	---	---	---	---	---	2014	---	---	---	2,531.16	0.216	0.600	9533	
937,122,261	0.300	---	---	---	26/04/2007	29/08/2014	---	MARFIN INVESTMENT GROUP (ΚΟ)	0.082	-2.38	€	0.084	06/11/2015	0.085	0.082	0.086	0.082	0.084	---	---	---	2014	426,862	102	35,680.89	76,844.03	0.066	0.232	8775	
468,700	0.47	0.65	1	25/06/2015	21/05/2004	---	---	MERMEREN KOMB. A.D. PR. (ΕΛΠ)	5.55	---	5.55	06/11/2015	---	---	---	---	---	---	---	---	0.38	2014	---	---	---	2,601.29	4.63	8.15	1775	
10,500,000	0.950	---	---	---	24/06/2008	19/12/2013	---	MEVACO (ΚΟ)	0.911	---	0.911	06/11/2015	---	---	---	---	---	---	---	---	---	2014	---	---	---	9,565.50	0.701	1.20	2757	
6,200,000	0.500	---	---	---	22/06/2010	01/11/1995	---	MINERVA (ΚΑ)	0.130	-2.99	€	0.134	06/11/2015	0.131	0.130	0.131	0.130	0.131	---	---	---	2014	900	2	117.57	806.00	0.130	0.300	3763	
12,417,000	0.370	---	---	---	28/07/2008	06/09/2011	---	MLS ΠΛΗΡΟΦΟΡΙΚΗ (ΚΟ)	3.59	-0.28	€	3.60	06/11/2015	3.58	3.52	3.62	3.59	3.56	---	---	---	2014	1,588	28	5,649.66	44,577.03	3.47	4.25	9537	
6,132,500	1.25	---	---	---	24/06/2011	19/06/2001	---	NEXANS ΕΛΛΑΣ (ΚΟ)	0.821	---	0.821	06/11/2015	---	---	---	---	---	---	---	---	---	---	2014	---	---	---	5,034.78	0.715	1.77	2733
3,953,090	0.900	---	---	0.067	27/05/2015	05/12/2012	---	PAPERPACK (ΚΟ)	1.03	3.10	#	0.999	06/11/2015	1.03	1.03	1.03	1.03	1.03	---	---	---	2014	2	1	2.06	4,071.68	0.684	1.10	2723	
11,812,193	0.470	---	---	0.02	26/03/2015	15/11/2006	---	PROFILE (ΚΟ)	0.529	1.93	#	0.519	06/11/2015	0.514	0.501	0.535	0.529	0.517	---	---	---	2014	1,985	17	1,025.70	6,248.65	0.365	0.535	9533	
27,345,120	0.470	---	---	---	18/07/2005	26/02/2014	---	QUALITY & RELIABILITY (ΚΟ)	0.219	---	0.219	06/11/2015	0.219	0.219	0.219	0.219	0.219	---	---	---	2014	604	4	132.28	5,988.58	0.171	0.560	9533		
57,434,884	1.31	---	---	---	05/06/2008	12/06/2009	---	REDS (ΚΟ)	0.380	9.51	#	0.347	06/11/2015	0.380	0.380	0.380	0.380	0.380	---	---	---	2014	1,000	2	380.00	21,825.26	0.316	0.516	8633	
6,456,530	1.61	---	---	---	29/06/2001	02/08/2010	---	SPACE HELLAS (ΚΟ)	1.44	---	1.44	06/11/2015	---	---	---	---	---	---	---	---	---	2014	---	---	---	9,297.40	1.43	1.99	9578	
15,627,315	0.300	---	---	---	16/11/1992	03/12/2012	---	UNIBIOS (ΚΟ)	0.096	---	0.096	06/11/2015	---	---	---	---	---	---	---	---	---	2014	---	---	---	1,500.22	0.077	0.180	2353	
233,164,646	---	---	---	---	23/07/2015	---	---	VIHALCO SA/NV (ΚΑ)	2.22	-0.89	€	2.24	06/11/2015	2.21	2.18	2.24	2.22	2.21	---	---	---	---	64,704	134	142,890.21	517,625.51	1.79	4.11	2727	

Διαπραγματεύσιμα Αμοιβαία Κεφάλαια (Δ.Α.Κ.)

294,878	---	---	---	---	29/06/2009	---	---	NBGAM ETF ΓΔ Χ.Α.	7.68	0.26	#	7.66	06/11/2015	7.68	7.68	7.68	7.68	7.68	---	---	---	---	2	1	15.36	---	6.43	10.37	12003
388,550	---	---	---	---	03/11/2010	---	---	NBGAM ETF GREECE & TURKEY 30	6.50	0.77	#	6.45	06/11/2015	6.50	6.50	6.50	6.50	6.50	---	---	---	---	2	1	13.00	---	5.21	8.90	12003
6,030,903	---	---	---	---	24/01/2008	---	---	ALPHA ETF FTSE Athens Large Cap	2.04	0.49	#	2.03	06/11/2015	2.02	2.02	2.04	2.04	2.02	---	---	---	---	641	2	1,291.64	---	1.64	2.84	12003

Πληθος Χρεογράφων	Ονομ. Αξία	Μερίσματα [1]			Ημερ. Τελευτ. Αποκοπής Μέρημα [2]	Αποκοπή Δικαίωμα	Σημ. Χρεόγραφα	Τιμή κλεισίματος	% μεταβ.	Προηγ. Κλεισιμο- ημ/τία	Άνοιγμα	Κατωτ Τιμή	Ανωτ Τιμή	Τελ Τιμή	Σταθμ Τιμή	Τελευταία ζήτηση [7]	Τελευταία προσφορά [7]	Ρ/Ε μετά φ. Χρήση	Όγκος	Πράξεις	Αξία Συναλλαγών[8]	Χ.Α. Εταιρείας (χιλ. €) [3,5]	Χαμηλό έτους	Υψηλό έτους	Κλάδος [4]			
		2012	2013	2014																								
90,902,904	0.800	---	---	---	09/08/2004	08/03/2006	4814	ΑΘΗΝΑ (ΚΟ)	0.300	---	0.300	06/11/2015	---	---	---	---	---	---	2014	---	---	---	27,270.87	0.300	0.328	2357		
63,900,000	3.00	---	---	---	23/06/2003	04/11/2008	4816	ΑΣΤΗΡ ΠΑΛΑΣ (ΚΟ)	2.29	---	2.29	06/11/2015	2.29	2.29	2.29	2.29	2.29	---	---	2014	475	3	1,087.75	146,331.00	1.83	3.60	5753	
71,082,707	1.70	---	---	---	01/07/2010	21/11/2012	4820	ΗΡΑΚΛΗΣ ΑΓΕΤ (ΚΟ)	1.18	0.86	#	1.17	06/11/2015	1.18	1.18	1.18	1.18	---	---	2014	1,000	1	1,180.00	83,877.59	1.10	1.40	2353	
13,404,440	8.63	---	---	---	02/04/2001	06/03/1992	4822	ΙΟΝΙΚΗ ΞΕΝΟΔΟΧΕΙΑΚΗ (ΚΟ)	5.80	---	5.80	06/11/2015	---	---	---	---	---	---	2014	---	---	---	77,745.75	4.98	7.25	5753		
30,600,000	0.300	---	---	---	12/06/2008	04/03/2014	5059	ΚΑΘΗΜΕΡΙΝΗ (ΚΟ)	0.360	-10.00	€	0.400	06/11/2015	0.373	0.360	0.373	0.360	0.360	---	---	2014	25,164	11	9,060.24	11,016.00	0.185	0.720	5557
2,760,000	11.83	8.52	8.5	9.3	23/06/2015	16/07/1990	4823	ΚΑΡΕΛΙΑ (ΚΑ)	245.00	---	245.00	06/11/2015	---	---	---	---	---	---	2014	---	---	---	676,200.00	198.05	298.00	3785		
106,980,050	2.25	---	---	---	25/07/2008	24/02/2014	5046	ΜΙΝΩΙΚΕΣ ΓΡΑΜΜΕΣ ΑΝΕ (ΚΟ)	2.00	---	2.00	06/11/2015	---	---	---	---	---	---	2014	---	---	---	213,960.10	1.43	2.00	5759		
17,240,776	0.370	---	---	---	14/07/2005	30/09/2003	4827	ΠΕΡΣΕΥΣ (ΚΟ)	0.346	---	0.346	06/11/2015	---	---	---	---	---	---	2014	---	---	---	5,965.31	0.300	0.700	3577		
14,000,000	4.15	---	---	---	23/04/2010	29/06/1999	4815	ΑΛΡΗΑ ΑΣΤΙΚΑ ΑΚΙΝΗΤΑ (ΚΟ)	5.12	12.53	#	4.55	06/11/2015	5.12	5.12	5.12	5.12	---	---	2014	1	1	5.12	71,680.00	3.80	6.30	8637	
191,660,320	0.300	---	---	---	20/07/2009	29/12/2010	4817	ΑΤΤΙΚΑ ΣΥΜΜΕΤΟΧΩΝ (ΚΟ)	0.440	---	0.440	06/11/2015	0.440	0.440	0.440	0.440	0.440	---	---	2014	2,055	2	904.20	84,330.54	0.287	0.589	5759	
14,074,000	3.00	---	---	---	02/03/2012	23/07/2009	5075	MIG REAL ESTATE (ΚΟ)	2.69	---	2.69	06/11/2015	---	---	---	---	---	---	2014	---	---	---	37,859.06	1.95	3.45	8671		
54,888,240	1.13	0.1	0.09	---	25/04/2014	22/03/2006	5100	TRASTOR Α.Ε.Ε.Α.Π. (ΚΟ)	1.19	-0.83	€	1.20	06/11/2015	1.19	1.19	1.19	1.19	---	---	2014	245	1	291.55	65,317.01	0.900	1.41	8671	

Επιτήρηση

33,301,715	0.320	---	---	---	27/06/2003	08/07/2009	4978	ΑΕΓΕΚ (ΚΟ)	0.037	-15.91	€	0.044	06/11/2015	0.037	0.037	0.051	0.051	0.037	---	---	2014	6,610	4	244.85	1,232.16	0.031	0.085	2357
13,000,000	1.00	---	---	---	01/08/2007	07/04/2000	5093	ΑΚΡΥΤΑΣ (ΚΟ)	0.089	---	0.089	06/11/2015	0.089	0.089	0.089	0.089	0.089	---	---	2014	20	1	1.78	1,157.00	0.020	0.125	2353	
14,870,100	0.300	---	---	---	15/05/2008	26/09/2011	4844	ΑΛΦΑ ΓΚΡΙΣΙΝ Α.Ε. (ΚΟ)	0.049	---	0.049	06/11/2015	---	---	---	---	---	---	2014	---	---	---	728.63	0.032	0.054	9533		
185,373,016	0.300	---	---	---	02/07/2008	28/02/2011	4957	ΑΝΕΚ (ΚΟ)	0.064	-3.03	€	0.066	06/11/2015	0.066	0.061	0.066	0.061	0.064	---	---	2014	14,616	10	931.58	12,931.93	0.047	0.093	5759
312,163	0.300	---	---	---	02/07/2008	28/02/2011	4959	ΑΝΕΚ (ΠΟ '90)	1.30	---	1.30	06/11/2015	---	---	---	---	---	---	---	2014	---	---	---	12,931.93	1.15	1.30	5759	
2,969,713	0.300	---	---	---	02/07/2008	28/02/2011	4958	ΑΝΕΚ (ΠΟ '96)	0.223	-19.78	€	0.278	06/11/2015	0.223	0.223	0.223	0.223	0.224	---	---	2014	5	1	1.12	12,931.93	0.090	0.280	5759
16,383,428	0.300	---	---	---	25/06/2002	21/06/2013	4997	ΒΑΡΒΑΡΕΣΙΟΣ (ΚΑ)	0.028	-17.65	€	0.034	06/11/2015	0.028	0.028	0.028	0.028	0.028	---	---	2014	10	1	0.28	458.74	0.028	0.165	3763
17,579,754	4.16	---	---	---	18/08/2006	02/08/2010	5097	ΒΙΟΤΕΡ (ΚΟ)	0.118	---	0.118	06/11/2015	---	---	---	---	---	---	---	2014	---	---	---	2,074.41	0.093	0.250	2357	
77,376,446	0.340	---	---	---	23/05/2005	18/08/2011	5094	Γ.Ε. ΔΗΜΗΤΡΙΟΥ (ΚΟ)	0.010	11.11	#	0.009	06/11/2015	0.010	0.010	0.010	0.010	0.010	---	---	2014	109,500	9	1,095.00	773.76	0.006	0.030	3722
6,000,000	0.600	---	---	---	13/06/2008	08/04/2004	4886	ΓΙΟΥΡΟΠΙΡΟΚΕΡΣ (ΚΟ)	0.009	---	0.009	06/11/2015	---	---	---	---	---	---	---	2014	---	---	---	54.00	0.009	0.020	8534	
15,878,748	0.480	---	---	---	10/07/2006	22/03/2004	5095	ΔΟΜΙΚΗ ΚΡΗΤΗΣ (ΚΟ)	0.318	---	0.318	06/11/2015	---	---	---	---	---	---	---	2014	---	---	---	5,049.44	0.216	0.340	2357	
3,961,300	1.28	---	---	---	29/06/2004	03/08/2000	5080	ΔΟΥΡΟΣ (ΚΟ)	0.300	---	0.300	06/11/2015	---	---	---	---	---	---	---	2014	---	---	---	1,188.39	0.145	0.585	3763	
36,748,909	0.730	---	---	---	15/12/2005	13/12/2006	5083	ΕΛ ΒΙΟΜ. ΖΑΧΑΡΗΣ (ΚΑ)	0.101	1.00	#	0.100	06/11/2015	0.101	0.101	0.101	0.101	0.101	---	---	2015	9,100	5	919.10	3,711.64	0.100	0.327	3577
7,085,888	1.59	---	---	---	02/07/1996	06/09/2010	4690	ΕΛΒΙΕΜΕΚ (ΚΟ)	3.97	---	3.97	06/11/2015	---	---	---	---	---	---	---	2014	---	---	---	28,130.98	3.97	3.97	8633	
7,125,216	0.650	---	---	---	01/07/2005	14/12/1999	4955	ΚΡΕΚΑ (ΚΟ)	0.076	---	0.076	06/11/2015	---	---	---	---	---	---	---	2014	---	---	---	541.52	0.076	0.225	3573	
25,179,640	0.600	---	---	---	08/08/1994	19/09/2000	5057	ΜΠΟΥΤΑΡΗΣ Ι. & ΥΙΟΣ (ΚΑ)	0.059	---	0.059	06/11/2015	---	---	---	---	---	---	---	2014	---	---	---	1,494.84	0.016	0.119	3535	
1,540,000	0.600	---	---	---	08/08/1994	19/09/2000	5058	ΜΠΟΥΤΑΡΗΣ Ι. & ΥΙΟΣ (ΠΑ)	0.006	---	0.006	06/11/2015	---	---	---	---	---	---	---	2014	---	---	---	1,494.84	0.005	0.007	3535	
63,697,153	1.34	---	---	---	08/07/2008	10/11/2008	5081	ΝΗΡΕΥΣ (ΚΟ)	0.090	-8.16	€	0.098	06/11/2015	0.107	0.090	0.107	0.091	0.090	---	---	2014	44,580	21	4,025.72	5,732.74	0.060	0.124	3573
20,231,328	0.600	---	---	---	15/07/2008	25/06/2004	4879	ΝΙΚΑΣ (ΚΟ)	0.065	---	0.065	06/11/2015	---	---	---	---	---	---	---	2014	---	---	---	1,315.04	0.061	0.147	3577	
18,750,000	0.300	---	---	---	02/07/2001	31/12/2012	4985	ΠΗΓΑΣΟΣ ΕΚΔΟΤΙΚΗ Α.Ε. (ΚΟ)	0.101	---	0.101	06/11/2015	---	---	---	---	---	---	---	2014	---	---	---	1,893.75	0.050	0.283	5557	
24,319,250	0.300	---	---	---	09/07/2002	04/07/2007	5054	ΠΡΟΔΕΥΤΙΚΗ (ΚΟ)	0.088	11.39	#	0.079	06/11/2015	0.088	0.088	0.088	0.088	0.088	---	---	2014	1,000	2	88.00	2,140.09	0.053	0.152	2357
10,000,000	1.35	---	---	---	24/06/2008	10/05/2005	4887	ΣΙΔΑΜΑ (ΚΟ)	0.289	---	0.289	06/11/2015	---	---	---	---	---	---	---	2014	---	---	---	2,890.00	0.215	0.444	1757	
7,914,480	0.300	---	---	---	23/06/2008	29/06/2011	4888	ΣΦΑΚΙΑΝΑΚΗΣ (ΚΟ)	4.80	---	4.80	06/11/2015	---	---	---	---	---	---	---	2014	---	---	---	37,989.50	1.12	4.80	5379	
1,270,000	0.300	---	---	---	06/07/2007	06/02/2013	5007	ΤΖΙΡΑΚΙΑΝ ΠΡΟΦΙΛ (ΚΑ)	0.174	---	0.174	06/11/2015	---	---	---	---	---	---	---	2014	---	---	---	220.98	0.173	0.420	1757	

Πληθος Χρεογράφων	Ονομ. Αξία	Μερίσματα [1]			Ημερ. Τελευτ. Αποκοπής Μέρισμα [2]	Αποκοπή Δικαιώμα	Σημ. Χρεόγραφα	Τιμή κλεισίματος	% μεταβ.	Προηγ. Κλείσιμο- ημ/νία	Άνοιγμα	Κατωτ Τιμή	Ανωτ Τιμή	Τελ. Τιμή	Σταθμ Τιμή	Τελευταία ζήτηση [7]	Τελευταία προσφορά [7]	Ρ/Ε μετά φ.	Χρήση	Όγκος	Πράξεις	Αξία Συναλλαγών[8]	Χ.Α. Εταιρείας (χιλ. €) [3,5]	Χαμηλό έτους	Υψηλό έτους	Κλάδος [4]
		2012	2013	2014																						
100,793,000	0.300	---	---	---	16/07/2009	05/08/2013	5008	THΛETYΠOΣ (KO)	0.054	---	0.054	06/11/2015	---	---	---	---	---	---	2014	---	---	---	5,442.82	0.019	0.117	5553
215,246,452	0.300	---	---	---	25/06/2001	24/09/2001	4446	ALTEC (KO)	0.016	-20.00	€ 0.020	06/11/2015	0.016	0.016	0.016	0.016	---	---	2014	2,000	2	32.00	3,443.94	0.010	0.030	9533
20,255,805	0.300	---	---	---	22/08/2006	02/08/2010	4881	AXON CUMMETOXON (KO)	0.052	---	0.052	06/11/2015	---	---	---	---	---	---	2014	---	---	---	1,053.30	0.022	0.066	4533
14,173,104	0.300	---	---	---	11/08/2010	28/11/2013	5055	DIONIC (KO)	0.058	---	0.058	06/11/2015	---	---	---	---	---	---	2014	---	---	---	822.04	0.025	0.086	2797
21,820,410	0.800	---	---	---	22/05/2008	02/08/2011	4882	EUROMEDICA (KO)	0.152	---	0.152	06/11/2015	---	---	---	---	---	---	2014	---	---	---	3,316.70	0.152	0.440	4533
110,097,185	0.300	---	---	---	04/12/2013	5033	FORTHNET (KO)	0.880	---	0.880	06/11/2015	---	---	---	---	---	---	---	2013	---	---	---	96,885.52	0.484	1.19	9535
51,081,030	1.00	---	---	---	20/08/2007	03/09/2007	4912	LAVIPHARM (KO)	0.144	---	0.144	06/11/2015	---	---	---	---	---	---	2014	---	---	---	7,355.67	0.086	0.190	4577
4,419,616	1.58	---	---	---	21/07/2011	04/03/2015	4983	MEDICON EΛΛAC (KO)	0.465	---	0.465	06/11/2015	---	---	---	---	---	2.66	2014	---	---	---	2,055.12	0.233	0.465	4535
14,967,940	0.500	---	---	---	21/05/2008	04/01/2008	4956	PASAL A.E. (KO)	0.119	---	0.119	06/11/2015	0.119	0.119	0.119	0.119	---	---	2014	1,303	2	155.06	1,781.18	0.060	0.189	8633
40,946,303	0.360	---	---	---	18/07/2005	27/11/2007	5089	PC SYSTEMS (KO)	0.020	---	0.020	06/11/2015	---	---	---	---	---	---	2014	---	---	---	818.93	0.019	0.098	9533
65,326,268	0.530	---	---	---	04/07/2007	19/07/2006	4750	SATO AE (KO)	0.128	---	0.128	06/11/2015	---	---	---	---	---	---	2014	---	---	---	8,361.76	0.024	0.128	3726
13,191,620	0.620	---	---	---	04/08/2010	09/09/2002	4977	YALCO - KΩNCTANTINOY (KA)	0.103	---	0.103	06/11/2015	---	---	---	---	---	---	2014	---	---	---	1,358.74	0.030	0.189	3722

Προς Διαγραφή

4,737,503	0.320	---	---	---	22/06/2005	22/09/2015	5091	BPAPAKH (KO)	0.300	---	0.300	06/11/2015	---	---	---	---	---	---	2014	---	---	---	1,421.25	0.300	0.520	3726
9,567,289	0.300	---	---	---	01/07/2004	19/11/2007	5062	MAPAK HΛEKTPPONIKH (KO)	0.298	---	0.298	06/11/2015	---	---	---	---	---	---	2014	---	---	---	2,851.05	0.298	0.298	9578
766,000	1.00	---	---	---	01/07/2004	11/12/2012	4937	TPIA AΛΦA (KO)	1.80	---	1.80	06/11/2015	---	---	---	---	---	---	2014	---	---	---	1,709.55	1.80	2.29	3763
245,000	1.00	---	---	---	19/07/2010	11/12/2012	4938	TPIA AΛΦA (ΠO)	1.35	---	1.35	06/11/2015	---	---	---	---	---	---	2014	---	---	---	1,709.55	1.35	1.35	3763
1,130,180	0.440	---	---	---	20/06/2003	02/07/2014	5092	COMPCON (KO)	0.015	7.14	# 0.014	06/11/2015	0.015	0.015	0.015	0.020	---	---	2014	1	1	0.02	16.95	0.005	0.015	9537

Κατάσταση σε Αναστολή

1,750,955,549	0.600	---	---	---	19/05/2008	08/12/2011	4911	AYPOTIKH TPANETA (KO)	0.155	---	0.155	06/11/2015	---	---	---	---	---	---	---	---	---	---	271,398.11	0.155	0.155	8355
5,000,000	0.400	---	---	---	03/06/2009	01/09/2014	5087	ALKO EΛΛAC (KO)	0.180	---	0.180	06/11/2015	---	---	---	---	---	---	---	---	---	---	900.00	0.130	0.307	1753
81,644,555	0.300	---	---	---	01/07/2008	02/09/2002	5098	ATTI - KAT (KO)	0.012	---	0.012	06/11/2015	---	---	---	---	---	---	---	---	---	---	979.73	0.007	0.037	2357
20,121,710	1.21	---	---	---	27/07/1992	12/03/2003	5002	BALKAN AKINHTA (KO)	0.190	---	0.190	06/11/2015	---	---	---	---	---	---	---	---	---	---	3,823.12	0.190	0.190	8633
33,930,000	0.300	---	---	---	03/07/2006	30/05/2001	4865	BQBOC MΠAMΠH (KO)	0.304	---	0.304	06/11/2015	---	---	---	---	---	---	---	---	---	---	10,314.72	0.304	0.304	8633
25,667,143	0.320	---	---	---	03/07/2000	18/12/2007	4548	CAOC (KO)	1.56	---	1.56	06/11/2015	---	---	---	---	---	---	---	---	---	---	40,040.74	1.56	1.56	2773
30,159,583	0.470	---	---	---	26/06/2008	29/12/2010	5047	ΔIAC IXΘΓEIEC (KO)	0.050	---	0.050	06/11/2015	---	---	---	---	---	---	---	---	---	---	1,507.98	0.050	0.050	3573
7,847,611	1.20	---	---	---	01/08/2007	28/09/2011	4939	EAPAC - ΦAΛMΔAC X (KO)	0.150	---	0.150	06/11/2015	---	---	---	---	---	---	---	---	---	---	1,177.14	0.150	0.150	2357
30,390,000	0.310	---	---	---	18/08/2008	29/12/2006	5099	EΛΛHNIKEC IXΘYOKAΛ/PEIEC (KO)	0.070	---	0.070	06/11/2015	---	---	---	---	---	---	---	---	---	---	2,127.30	0.026	0.078	3573
13,692,227	1.47	---	---	---	07/07/2006	08/10/1999	5049	EΛΛHNIKH YΦANTOYPIA (KO)	0.117	---	0.117	06/11/2015	---	---	---	---	---	---	---	---	---	---	1,601.99	0.117	0.117	3763
24,605,397	0.400	---	---	---	29/06/1995	27/05/2002	4651	EMΠOPIKOC ΔECCMOC (KO)	0.080	---	0.080	06/11/2015	---	---	---	---	---	---	---	---	---	---	2,134.04	0.080	0.080	3722
1,182,903	0.400	---	---	---	01/07/1996	27/05/2002	4652	EMΠOPIKOC ΔECCMOC (ΠO)	0.140	---	0.140	06/11/2015	---	---	---	---	---	---	---	---	---	---	2,134.04	0.140	0.140	3722
105,423,498	0.510	---	---	---	01/07/2004	28/12/2005	4920	AVENIR A.E. (KO)	0.046	---	0.046	06/11/2015	---	---	---	---	---	---	---	---	---	---	4,849.48	0.046	0.046	5752
5,750,000	0.300	---	---	---	12/12/2008	12/12/2011	4929	HΛEKTPPONIKH AΘHNΩN (KO)	0.480	---	0.480	06/11/2015	---	---	---	---	---	---	---	---	---	---	2,760.00	0.480	0.480	5375
21,920,570	0.300	---	---	---	03/07/2007	13/12/1999	4702	KAPΔACIAPHC (KO)	0.140	---	0.140	06/11/2015	---	---	---	---	---	---	---	---	---	---	3,068.88	0.140	0.140	3577
24,619,524	0.500	---	---	---	10/10/1986	30/12/2002	4914	KEPAMEIA-AΛΛATINH (KO)	0.088	---	0.088	06/11/2015	---	---	---	---	---	---	---	---	---	---	2,166.52	0.088	0.088	8633
20,663,047	1.20	---	---	---	21/08/2000	05/03/2003	4764	KΛΩNATEC (KO)	0.040	---	0.040	06/11/2015	---	---	---	---	---	---	---	---	---	---	1,453.75	0.040	0.040	3763

Πληθος Χρεογράφων	Ονομ. Αξία	Μερίσματα [1]			Ημερ. Τελευτ. Αποκοπής Μέρισμα [2]	Αποκοπή Δικαίωμα	Σημ. Χρεόγραφα	Τιμή κλεισίματος	% μεταβ.	Προηγ. Κλεισίμο- ημ/νία	Άνοιγμα	Κατωτ Τιμή	Ανωτ Τιμή	Τελ Τιμή	Σταθμ Τιμή	Τελευταία ζήτηση [7]	Τελευταία προσφορά [7]	Ρ/Ε μετά φ. Χρήση	Όγκος	Πράξεις	Αξία Συναλλαγών[8]	Χ.Α. Εταιρείας (χιλ. €) [3,5]	Χαμηλό έτους	Υψηλό έτους	Κλάδος [4]	
		2012	2013	2014																						
7,840,373	1.20	---	---	---	18/07/2002	05/03/2003	4765	ΚΛΩΝΑΤΕΞ (ΠΟ)	0.080	---	0.080	06/11/2015	---	---	---	---	---	---	---	---	---	---	1,453.75	0.080	0.080	3763
89,616,200	0.300	---	---	---	21/08/2000	28/06/2007	4616	ΕΝΩΜΕΝΗ ΚΛΩΣΤΟΨΑΝΤΟΥΡΓΙΑ (ΚΟ)	0.050	---	0.050	06/11/2015	---	---	---	---	---	---	---	---	---	---	4,480.81	0.050	0.050	3763
9,550,386	0.500	---	---	---	01/07/1997	12/06/2008	4626	ΠΡΑΞΙΤΕΛΕΙΟ (ΚΟ)	0.390	---	0.390	06/11/2015	---	---	---	---	---	---	---	---	---	---	4,430.09	0.390	0.390	4533
1,306,368	0.500	---	---	---	01/07/1997	12/06/2008	4627	ΠΡΑΞΙΤΕΛΕΙΟ (ΠΟ)	0.540	---	0.540	06/11/2015	---	---	---	---	---	---	---	---	---	---	4,430.09	0.540	0.540	4533
17,544,600	0.600	---	---	---	03/07/2000	01/08/2000	4868	ΚΟΥΜΠΑΣ ΣΥΜΜΕΤΟΧΩΝ (ΚΟ)	0.132	---	0.132	06/11/2015	---	---	---	---	---	---	---	---	---	---	2,315.89	0.132	0.132	8775
15,015,000	1.60	---	---	---	01/07/2002	02/02/2000	4603	ΜΑΞΙΜ ΠΕΡΤΣΙΝΙΔΗΣ (ΚΑ)	0.100	---	0.100	06/11/2015	---	---	---	---	---	---	---	---	---	---	1,501.50	0.100	0.100	3763
66,937,526	0.700	---	---	---	13/08/2010	21/05/2003	5003	ΜΗΧΑΝΙΚΗ (ΚΟ)	0.100	---	0.100	06/11/2015	---	---	---	---	---	---	---	---	---	---	9,186.78	0.100	0.100	2357
25,968,987	0.700	---	---	---	13/08/2010	21/05/2003	5004	ΜΗΧΑΝΙΚΗ (ΠΟ)	0.096	---	0.096	06/11/2015	---	---	---	---	---	---	---	---	---	---	9,186.78	0.096	0.096	2357
255,459,600	0.300	---	---	---	26/06/2000	03/12/2010	5101	ΝΕΛ (ΚΟ)	0.070	---	0.070	06/11/2015	---	---	---	---	---	---	---	---	---	---	17,882.17	0.009	0.070	5759
23,463,874	0.800	---	---	---	23/05/2003	21/12/1999	4918	ΝΕΩΡΙΟΝ (ΚΟ)	0.125	---	0.125	06/11/2015	---	---	---	---	---	---	---	---	---	---	2,932.98	0.125	0.125	2753
20,210,127	1.53	---	---	---	27/06/1997	20/03/2000	5061	ΠΑΡΝΑΣΣΟΣ (ΚΟ)	0.070	---	0.070	06/11/2015	---	---	---	---	---	---	---	---	---	---	1,414.71	0.070	0.070	8775
25,583,146	0.300	---	---	---	25/06/2001	03/12/2008	4723	ΠΕΤΖΕΤΑΚΙΣ Α. (ΚΟ)	0.260	---	0.260	06/11/2015	---	---	---	---	---	---	---	---	---	---	6,651.62	0.260	0.260	1357
510,840	1.00	---	---	---	15/07/2008	21/11/2013	5036	ΤΡΟΠΑΙΑ ΣΥΜΜΕΤΟΧΙΚΗ (ΚΟ)	2.00	---	2.00	06/11/2015	---	---	---	---	---	---	---	---	---	---	1,021.68	2.00	2.00	3722
60,221,300	0.400	---	---	---	01/07/2002	01/11/2010	5022	ΣΕΛΜΑΝ (ΚΟ)	0.080	---	0.080	06/11/2015	---	---	---	---	---	---	---	---	---	---	4,817.70	0.080	0.080	2353
284,465,964	3.70	---	---	---	20/06/2008	15/06/2009	4913	ΤΑΧΥΔΡΟΜΙΚΟ ΤΑΜΙΕΥΤΗΡΙΟ (ΚΟ)	0.168	---	0.168	06/11/2015	---	---	---	---	---	---	---	---	---	---	47,790.28	0.168	0.168	8355
54,547,634	0.500	---	---	---	25/04/2005	21/01/2009	4860	ΤΕΓΟΠΟΥΛΟΣ Χ.Κ. (ΚΟ)	0.038	---	0.038	06/11/2015	---	---	---	---	---	---	---	---	---	---	2,072.81	0.038	0.038	5557
13,920,000	0.320	---	---	---	19/11/2001	01/08/2000	4726	ΤΕΞΑΠΡΕΤ (ΚΟ)	0.080	---	0.080	06/11/2015	---	---	---	---	---	---	---	---	---	---	1,113.60	0.080	0.080	3763
6,523,780	0.530	---	---	---	01/07/2002	06/03/2001	4971	ΤΕΧΝΙΚΕΣ ΕΚΔΟΣΕΙΣ (ΚΟ)	0.006	---	0.006	06/11/2015	---	---	---	---	---	---	---	---	---	---	39.14	0.006	0.006	5557
7,326,648	1.00	---	---	---	26/07/2006	24/07/2001	4921	ΦΙΝΤΕΞΠΟΡΤ (ΚΟ)	0.328	---	0.328	06/11/2015	---	---	---	---	---	---	---	---	---	---	2,403.14	0.328	0.328	3763
26,408,040	0.300	---	---	---	01/07/1997	26/05/1999	4464	ΧΑΛΥΒΔΟΦΥΛΛΩΝ (ΚΟ)	0.120	---	0.120	06/11/2015	---	---	---	---	---	---	---	---	---	---	3,168.96	0.120	0.120	1757
71,683,906	0.400	---	---	---	15/06/2005	05/02/2008	4953	ΧΑΤΖΗΔΑΝΝΟΥ (ΚΟ)	0.026	---	0.026	06/11/2015	---	---	---	---	---	---	---	---	---	---	1,863.78	0.026	0.026	3763
21,382,067	0.300	---	---	---	02/10/2006	15/02/2006	4628	ΑΤΕΡΜΩΝ (ΚΟ)	0.120	---	0.120	06/11/2015	---	---	---	---	---	---	---	---	---	---	2,565.85	0.120	0.120	5555
5,025,000	0.300	---	---	---	05/07/2005	14/03/2002	5023	ALSINCO (ΚΟ)	0.043	---	0.043	06/11/2015	---	---	---	---	---	---	---	---	---	---	216.08	0.043	0.043	3763
13,555,100	1.00	---	---	---	08/07/2005		4576	MICROLAND COMPUTERS (ΚΟ)	0.640	---	0.640	06/11/2015	---	---	---	---	---	---	---	---	---	---	8,675.26	0.640	0.640	5379
42,501,273	0.300	---	---	---	26/06/2007	10/08/2009	4993	NUTRIART (ΚΟ)	0.049	---	0.049	06/11/2015	---	---	---	---	---	---	---	---	---	---	2,082.56	0.049	0.049	3577
62,683,822	0.300	---	---	---	27/05/2008	09/01/2006	4830	PROTON ΤΡΑΠΕΖΑ Α.Ε. (ΚΟ)	0.180	---	0.180	06/11/2015	---	---	---	---	---	---	---	---	---	---	11,283.09	0.180	0.180	8355
29,060,950	0.340	---	---	---	20/08/2007	24/10/2001	5088	SPIDER - ΠΕΤΣΙΟΣ Ν. & ΥΙΟΙ (ΚΟ)	0.008	---	0.008	06/11/2015	---	---	---	---	---	---	---	---	---	---	232.49	0.005	0.008	2757
26,262,660	0.900	---	---	---	01/07/2008	24/02/2011	4954	SPRIDER STORES (ΚΟ)	0.031	---	0.031	06/11/2015	---	---	---	---	---	---	---	---	---	---	814.14	0.031	0.031	5371
144,688,060	0.600	---	---	---	21/04/2008	10/03/2010	4982	T BANK (ΚΟ)	0.048	---	0.048	06/11/2015	---	---	---	---	---	---	---	---	---	---	6,945.03	0.048	0.048	8355

Σημειώσεις Χρεογράφων

Κωδικός	Κείμενο σημείωσης
()	- Προσαρμοσμένα Μερισίματα λόγω διανομής Δωρεάν μετοχών.
*	- Τελευταία προσαρμοσμένη τιμή κλεισίματος.
[1]	- Καθαρά μερίσματα.
[2]	- Στη στήλη "Ημερ. Αποκοπής τελευταίου δικαιώματος" αναφέρεται η Ημερομηνία εισαγωγής για Νέες Εταιρείες.
[3]	- Η Χρηματιστηριακή αξία αναφέρεται στο σύνολο των μετοχών
[4]	- Η κωδικοποίηση των Κλάδων Οικονομικής Δραστηριότητας του Χ.Α. παρουσιάζονται στο Παράρτημα Α
[5]	- Η Χρηματιστηριακή Αξία αναφέρεται στο σύνολο των κατηγοριών μετοχών (εφόσον έχουν εισαχθεί περισσότερες της μιας κατηγορίες) και δεν αναφέρεται σε επιμέρους κατηγορίες μετοχών μιας εταιρείας.
[6]	- Ρ/Ε μεγαλύτερο του 100
[7]	- Τελευταία εικόνα του Βιβλίου Εντολών πριν το τέλος της συνεδρίασης
[8]	- Στην Αξία Συναλλαγών των Μετοχών περιλαμβάνονται όλοι οι τύποι Πακέτων
4446	- Μεταφορά στην κατηγορία Επιτήρησης από 20/10/2008.
4464	- Αναστολή διαπραγμάτευσης από 1/12/2008.
4548	- Αναστολή διαπραγμάτευσης από 1/4/2009.
4576	- Αναστολή διαπραγμάτευσης από 15/7/2009.
4603	- Αναστολή διαπραγμάτευσης από 1/12/2009.
4616	- Αναστολή διαπραγμάτευσης από 25/2/2010.
4626	- Αναστολή διαπραγμάτευσης από 1/4/2010.
4627	- Αναστολή διαπραγμάτευσης από 1/4/2010.
4628	- Αναστολή διαπραγμάτευσης από 1/4/2010.
4651	- Αναστολή διαπραγμάτευσης από 1/6/2010.
4652	- Αναστολή διαπραγμάτευσης από 1/6/2010.
4690	- Μεταφορά στην κατηγορία Επιτήρησης από 4/4/2006.
4702	- Αναστολή διαπραγμάτευσης από 1/12/2010.
4723	- Αναστολή διαπραγμάτευσης από 31/1/2011.
4726	- Αναστολή διαπραγμάτευσης από 1/3/2011.
4750	- Μεταφορά στην "Κατηγορία Επιτήρησης" από 8/4/2011.
4764	- Αναστολή διαπραγμάτευσης από 20/5/2011.
4765	- Αναστολή διαπραγμάτευσης από 20/5/2011.
4795	- Το υπόλοιπο μικτό ποσό μερισματος ανά μετοχή ανέρχεται σε € 0,30 για τη χρήση 2010, από το οποίο παρακρατείται φόρος 21% επί του συνολικού μερίσματος χρήσεως 2010 ανά μετοχή, ήτοι 0,45.
4814	- Μεταφορά στην Κατηγορία Χαμηλής Διασποράς από 30/5/2011.
4815	- Μεταφορά στην Κατηγορία Χαμηλής Διασποράς από 30/5/2011.
4816	- Μεταφορά στην Κατηγορία Χαμηλής Διασποράς από 30/5/2011.
4817	- Μεταφορά στην Κατηγορία Χαμηλής Διασποράς από 30/5/2011.
4820	- Μεταφορά στην κατηγορία Χαμηλής Διασποράς από 18/4/2008.
4822	- Μεταφορά στην κατηγορία Χαμηλής Διασποράς από 30/5/2011.
4823	- Μεταφορά στην κατηγορία Χαμηλής Διασποράς από 4/4/2006.
4827	- Μεταφορά στην κατηγορία Χαμηλής Διασποράς από 5/5/2010.
4830	- Αναστολή διαπραγμάτευσης από 10/10/2011.
4844	- Μεταφορά στην κατηγορία Επιτήρησης από 8/4/2011.
4857	- Δεν έχουν εισαχθεί οι 793.906.274 νέες (ΚΟ) μετοχές, οι οποίες προέκυψαν από την πρόσφατη ΑΜΚ με καταβολή μετρητών.
4860	- Αναστολή διαπραγμάτευσης από 30/3/2012.
4865	- Αναστολή διαπραγμάτευσης από 2/4/2012.
4868	- Αναστολή διαπραγμάτευσης από 2/4/2012.
4879	- Μεταφορά στην Κατηγορία Επιτήρησης από 10/4/2012.
4881	- Μεταφορά στην Κατηγορία Επιτήρησης από 10/4/2012.
4882	- Μεταφορά στην Κατηγορία Επιτήρησης από 10/4/2012.
4886	- Μεταφορά στην Κατηγορία Επιτήρησης από 10/4/2012.
4887	- Μεταφορά στην Κατηγορία Επιτήρησης από 10/4/2012.
4888	- Μεταφορά στην Κατηγορία Επιτήρησης από 10/4/2012.
4911	- Αναστολή διαπραγμάτευσης από 30/7/2012.
4912	- Μεταφορά στην κατηγορία Επιτήρησης από 31/7/2012.

Σημειώσεις Χρεογράφων

Κωδικός	Κείμενο σημείωσης
4913	- Αναστολή διαπραγμάτευσης από 30/8/2012.
4914	- Αναστολή διαπραγμάτευσης από 31/8/2012.
4918	- Αναστολή διαπραγμάτευσης από 31/8/2012.
4920	- Αναστολή διαπραγμάτευσης από 31/8/2012.
4921	- Αναστολή διαπραγμάτευσης από 31/8/2012.
4929	- Αναστολή διαπραγμάτευσης από 1/10/2012.
4937	- Μεταφορά στην κατηγορία ΠΡΟΣ ΔΙΑΓΡΑΦΗ από 30/11/2012.
4938	- Μεταφορά στην κατηγορία ΠΡΟΣ ΔΙΑΓΡΑΦΗ από 30/11/2012.
4939	- Αναστολή διαπραγμάτευσης από 30/11/2012.
4953	- Αναστολή διαπραγμάτευσης από 2/4/2013.
4954	- Αναστολή διαπραγμάτευσης από 2/4/2013.
4955	- Μεταφορά στην Επιτήρηση από 5/4/2013.
4956	- Μεταφορά στην Επιτήρηση από 5/4/2013.
4957	- Μεταφορά στην Επιτήρηση από 5/4/2013.
4958	- Μεταφορά στην Επιτήρηση από 5/4/2013.
4959	- Μεταφορά στην Επιτήρηση από 5/4/2013.
4971	- Αναστολή διαπραγμάτευσης από 3/6/2013.
4977	- Μεταφορά στην Κατηγορία "Επιτήρησης" από 11/6/2013.
4978	- Από 11/6/2013, μεταφορά στην Κατηγορία Επιτήρησης.
4982	- Αναστολή διαπραγμάτευσης από 1/12/2011.
4983	- Μεταφορά στην κατηγορία Επιτήρησης από 5/4/2013.
4985	- Μεταφορά στην "Κατηγορία Επιτήρησης" από 8/4/2011.
4993	- Αναστολή διαπραγμάτευσης από 21/6/2013 (15:18).
4997	- Μεταφορά στην Κατηγορία Επιτήρησης από 21/12/2009. - Δεν έχουν εισαχθεί οι 6.870.053 νέες (ΚΑ) μετοχές, οι οποίες προέκυψαν από την πρόσφατη ΑΜΚ με καταβολή μετρητών.
5002	- Αναστολή διαπραγμάτευσης από 30/08/2013.
5003	- Αναστολή διαπραγμάτευσης από 30/08/2013.
5004	- Αναστολή διαπραγμάτευσης από 30/08/2013.
5007	- Μεταφορά στην κατηγορία Επιτήρησης, από 11/10/2013.
5008	- Μεταφορά στην Κατηγορία Επιτήρησης από 8/4/2011.
5022	- Αναστολή διαπραγμάτευσης από 2/12/2013.
5023	- Αναστολή διαπραγμάτευσης από 2/12/2013.
5031	- Δεν έχουν εισαχθεί οι 612.300 νέες (ΚΟ) μετοχές, οι οποίες προέκυψαν από την πρόσφατη ΑΜΚ με καταβολή μετρητών.
5033	- Μεταφορά στην κατηγορία Επιτήρησης από τις 25/11/2011. Δεν έχουν εισαχθεί 97.144.575 νέες (ΚΟ) μετοχές, οι οποίες προέκυψαν από την πρόσφατη ΑΜΚ με καταβολή μετρητών.
5036	- Η μετοχή της εταιρίας βρίσκεται σε καθεστώς αναστολής διαπραγμάτευσης από 2/4/2012. Κατά τη διάρκεια της αναστολής, η εταιρία προέβη σε reverse split μετοχών, με βάση το οποίο αναπροσαρμόστηκε μετά την ολοκλήρωση της εταιρικής πράξης ο αριθμός των μετοχών της εταιρίας αλλά και αναλογικά η τελευταία τιμή κλεισίματος της μετοχής της 30/03/2012.
5046	- Μεταφορά στην κατηγορία Χαμηλής Διασποράς από 8/4/2011.
5047	- Αναστολή διαπραγμάτευσης από 27/3/2014.
5049	- Σε αναστολή διαπραγμάτευσης από 1/4/2014.
5054	- Μεταφορά στην Κατηγορία Επιτήρησης από 10/04/2014.
5055	- Μεταφορά στην Κατηγορία Επιτήρησης από 10/4/2014.
5057	- Μεταφορά στην κατηγορία Επιτήρησης από τις 29/12/2011.
5058	- Μεταφορά στην κατηγορία Επιτήρησης από τις 29/12/2011.
5059	- Μεταφορά στην κατηγορία Χαμηλής Διασποράς από 2/6/2014.
5061	- Αναστολή διαπραγμάτευσης από 2/6/2014.
5062	- Μεταφορά στην κατηγορία ΠΡΟΣ ΔΙΑΓΡΑΦΗ από 4/6/2014.
5075	- Μεταφορά στην Κατηγορία "Χαμηλής Διασποράς" από 31/10/2014.
5080	- Μεταφορά στην κατηγορία Επιτήρησης από 6/9/2011.
5081	- Μεταφορά στην κατηγορία Επιτήρησης, από 19/12/2014.
5083	- Μεταφορά στην Κατηγορία Επιτήρησης από 06/03/2015.
5087	- Αναστολή διαπραγμάτευσης από 1/4/2015.
5088	- Αναστολή διαπραγμάτευσης από 1/4/2015.

Σημειώσεις Χρεογράφων

Κωδικός	Κείμενο σημείωσης
5089	- Μεταφορά στην κατηγορία Επιτήρηση από τις 8/4/2015.
5091	- Μεταφορά στην κατηγορία ΠΡΟΣ ΔΙΑΓΡΑΦΗ από 8/4/2015.
5092	- Μεταφορά στην κατηγορία ΠΡΟΣ ΔΙΑΓΡΑΦΗ από 8/4/2015.
5093	- Μεταφορά στην Κατηγορία Επιτήρησης από 8/4/2015.
5094	- Μεταφορά στην Κατηγορία Επιτήρησης από 8/4/2015.
5095	- Μεταφορά στην Επιτήρηση από 9/4/2015.
5097	- Μεταφορά στην Κατηγορία Επιτήρησης από 10/4/2012.
5098	- Αναστολή διαπραγμάτευσης από 2/6/2015.
5099	- Αναστολή διαπραγμάτευσης από 3/6/2015.
5100	- Μεταφορά στην Κατηγορία Χαμηλής Διασποράς από 24/6/2015.
5101	- Αναστολή διαπραγμάτευσης από 1/9/2015.

Στοιχεία Συναλλαγών Πακέτων

Μετοχές	Όγκος πακέτου	Τιμή πακέτου	Αξία πακέτου	Ώρα έγκρισης	Σημείωση
ΟΤΕ (ΚΟ)	30,000	8.87	266,100.00	14:44:23	20
ΠΕΙΡΑΙΩΣ ΤΡΑΠΕΖΑ (ΚΟ)	5,000,000	0.054	267,500.00	15:51:19	20
ΟΠΑΠ (ΚΟ)	34,000	7.41	251,940.00	16:41:17	20

Σημειώσεις πακέτων

- 9 - Μέθοδος 6-1 / Ειδική Χρέωση
- 10 - Μέθοδος 6-1 / Ειδική Χρέωση, Αυθημερόν Διακανονισμός
- 14 - Μέθοδος 6-3 / Πακέτο Αποκατάστασης, Ατελής αγορά και Πώληση
- 18 - Μέθοδος 6-2 / SPOT 1
- 19 - Μέθοδος 6-2 / SPOT 2
- 20 - Μέθοδος 6-1 και Μέθοδος 6-1 Αυθημερόν Διακανονισμός
- 21 - Άλλη Προσυμφωνημένη

Στοιχεία Συναλλαγών Δικαιωμάτων

Ημερ. αποκοπής	Έναρξη εξάσκησης	Λήξη εξάσκησης	Λήξη διαπρ/σης	Δικαιώματα	Κατωτ Τιμή	Ανωτ Τιμή	Τιμή κλεισ.	Τελευταία ζήτηση	Τελευταία προσφορά	Όγκος	Πράξεις	Αξία Συναλλαγών
----------------	------------------	----------------	----------------	------------	------------	-----------	-------------	------------------	--------------------	-------	---------	-----------------

Δεν υπάρχουν Συναλλαγές Δικαιωμάτων.

Στοιχεία Συναλλαγών Εκποιήσεων

Μετοχές	Όγκος Συναλλαγών	Αριθμός Πράξεων	Αξία Συναλλαγών	Σημείωση
Δεν πραγματοποιήθηκαν Εκποιήσεις Μετοχών.				

Σημειώσεις Εκποιήσεων

- 1 - Κανονική Εκποίηση.
- 2 - Εκποίηση Ενσώματων Ονομαστικών Μετοχών.
- 3 - Εκποίηση Αδιάθετων Κλασματικών Υπολοίπων.

Στοιχεία Συναλλαγών Εκποιήσεων Ενσώματων Ονομαστικών Μετοχών

Μετοχές	Ημερ/νία έναρξης	Ημερ/νία λήξης	Αρχικό πλήθος	Διαθέσιμο πλήθος	Ημερομηνία	Μέση τιμή (ημέρας)	Μέση τιμή (περιόδου)	Αριθμός Πράξεων	Όγκος Συναλλαγών	Αξία Συναλλαγών
---------	------------------	----------------	---------------	------------------	------------	--------------------	----------------------	-----------------	------------------	-----------------

Δεν πραγματοποιήθηκαν Εκποιήσεις Ενσώματων Ονομαστικών Μετοχών.

Σημειώσεις Εκποιήσεων

Σύμφωνα με την Απόφαση 1/380/04.05.2006 της Επιτροπής Κεφαλαιαγοράς εκποιούνται μέσω του Χρηματιστηρίου Αθηνών με επιμέλεια της εκδότριας εταιρείας, οι ενσώματες ονομαστικές μετοχές που δεν έχουν κατατεθεί στην εκδότρια προς αποϋλοποίηση. Η εκποίηση διενεργείται σύμφωνα με τον τρόπο που ορίζεται στο άρθρο 99Α του Κανονισμού του Χρηματιστηρίου Αθηνών.

Στοιχεία Ενεργητικού Διαπραγματεύσιμων Αμοιβαίων Κεφαλαίων (Δ.Α.Κ.)

	Ημερομηνία συναλλαγών	Δημιουργία / Εξαγορά	Αριθ. Μερ. (T-1)	Νέα Μερ. (T-1)	Εξαγορασθ. Μερ. (T-1)	Μερίδια (T) [1]	Αξία Ενεργητικού [2]	Καθαρή Τιμή	Μέρισμα/Μερίδι	Ημερ. Αποκοπής
NBGAM ETF ΓΔ Χ.Α.	09/11/2015	25,000	294,878	---	---	294,878	2,246,426.00	7.6182	---	27/10/2011
ALPHA ETF FTSE Athex Large Cap	09/11/2015	50,000	6,030,903	---	---	6,030,903	12,165,290.00	2.0172	0.06	03/08/2015
NBGAM ETF GREECE & TURKEY 30	09/11/2015	25,000	388,550	---	---	388,550	2,498,229.00	6.4296	---	27/10/2011

Σημειώσεις Δ.Α.Κ.

[1] - Αριθμ. μεριδίων (T) = Αριθμ. μεριδίων (T-1) + Νεοεκδιθέντα μερίδια (T-1) - Εξαγορασθέντα μερίδια (T-1)

[2] - Περιλαμβάνονται και τα μερίδια που δημιουργήθηκαν / εξαγοράσθηκαν την ημέρα T-1.

Περιγραφή	Στοιχεία
Όνομασία Δ.Α.Κ.	ALPHA ETF FTSE Athex Large Cap
Σύμβολο Δ.Α.Κ. (GR)	ΑΔΑΚ
Σύμβολο Δ.Α.Κ. (EN)	AETF
ISIN Δ.Α.Κ.	GRF000013000
Κατηγορία Διαπραγμάτευσης	Διαπραγματεύσιμα Αμοιβαία Κεφάλαια (Δ.Α.Κ.)
Τύπος Δ.Α.Κ.	Μετοχών
Τρόπος διαχείρισης	Παθητικός
Επενδυτική Στρατηγική	Σκοπός της επενδυτικής πολιτικής του Αμοιβαίου Κεφαλαίου είναι η αναπαραγωγή της αποδόσεως του Δείκτη FTSE/X.A. Large Cap του Χρηματιστηρίου Αθηνών σε όρους Ευρώ, ακολουθώντας πλήρως και πανομοιότυπας τη σύνθεση του υποκείμενου Δείκτη.
Εκδότης	ΑΛΦΑ ASSET MANAGEMENT Α.Ε.Δ.Α.Κ.
Εταιρεία Διαχείρισης	ΑΛΦΑ ASSET MANAGEMENT Α.Ε.Δ.Α.Κ.
Ειδικοί Διαπραγματευτές	ΑΛΦΑ FINANCE Α.Χ.Ε.Π.Ε.Υ. , ΕΘΝΙΚΗ ΧΡΗΜΑΤΙΣΤΗΡΙΑΚΗ Α.Χ.Ε.Π.Ε.Υ.
Θεματοφύλακας	ΑΛΦΑ ΤΡΑΠΕΖΑ Α.Ε.
Σύμβολο Δείκτη (GR)	FTSE
Σύμβολο Δείκτη (EN)	FTSE
Όνομασία Δείκτη	FTSE/X.A. Large Cap
ISIN Δείκτη	GRI99201A006
Κλάσμα Δείκτη [1]	1/100
Αρχική Τιμή Μεριδίου	21.76
Συνολικός Αριθμός Μεριδίων [2]	6,030,903
Ημερομηνία πρώτης Έκδοσης	14/01/2008
Ημερομηνία έναρξης Διαπραγμάτευσης	24/01/2008
Νόμισμα Διαπραγμάτευσης	ΕΥΡΩ
Νόμισμα Ενεργητικού	ΕΥΡΩ
Αρχική Αξία Ενεργητικού [3]	3,000,000.00
Αριθμ. Μεριδίων για Δημιουργία-Εξαγορά [4]	50,000
Αμοιβή Διαχείρισης	0.375

Σημειώσεις Δ.Α.Κ.

- [1] - Το κλάσμα της τιμής του δείκτη που αποτελεί η τιμή της πρώτης έκδοσης
- [2] - Ο αριθμός μεριδίων που διαπραγματεύθηκαν στο Χρηματιστήριο την ημέρα T
- [3] - Η αξία του ενεργητικού κατά την έκδοση
- [4] - Ο αριθμός μεριδίων που απαιτείται κατά τη διαδικασία δημιουργίας εξαγοράς

Περιγραφή	Στοιχεία
Όνομασία Δ.Α.Κ.	NBGAM ETF ΓΔ Χ.Α.
Σύμβολο Δ.Α.Κ. (GR)	ΔΑΚΓΔ
Σύμβολο Δ.Α.Κ. (EN)	ETFASE
ISIN Δ.Α.Κ.	GRF000054004
Κατηγορία Διαπραγμάτευσης	Διαπραγματεύσιμα Αμοιβαία Κεφάλαια (Δ.Α.Κ.)
Τύπος Δ.Α.Κ.	Μετοχών
Τρόπος διαχείρισης	Παθητικός
Επενδυτική Στρατηγική	Επενδυτικός σκοπός του Αμοιβαίου Κεφαλαίου είναι η αναπαραγωγή της σύνθεσης του Γενικού Δείκτη Τιμών του Χρηματιστηρίου Αθηνών και η επίτευξη της απόδοσης του Δείκτη.
Εκδότης	ΕΘΝΙΚΗ ASSET MANAGEMENT ΑΕΔΑΚ
Εταιρεία Διαχείρισης	ΕΘΝΙΚΗ ASSET MANAGEMENT ΑΝΩΝΥΜΗ ΕΤΑΙΡΙΑ ΔΙΑΧΕΙΡΙΣΕΩΣ ΑΜΟΙΒΑΙΩΝ ΚΕΦΑΛΑΙΩΝ
Ειδικοί Διαπραγματευτές	ΕΘΝΙΚΗ ΧΡΗΜΑΤΙΣΤΗΡΙΑΚΗ Α.Χ.Ε.Π.Ε.Υ.
Θεματοφύλακας	ΕΘΝΙΚΗ ΤΡΑΠΕΖΑ ΤΗΣ ΕΛΛΑΔΟΣ Α.Ε.
Σύμβολο Δείκτη (GR)	ΓΔ
Σύμβολο Δείκτη (EN)	GD
Όνομασία Δείκτη	Γενικός Δείκτης Τιμών Χ.Α.
ISIN Δείκτη	GRI99117A004
Κλάσμα Δείκτη [1]	1/100
Αρχική Τιμή Μεριδίου	21.61
Συνολικός Αριθμός Μεριδίων [2]	294,878
Ημερομηνία πρώτης Έκδοσης	24/06/2009
Ημερομηνία έναρξης Διαπραγμάτευσης	29/06/2009
Νόμισμα Διαπραγμάτευσης	ΕΥΡΩ
Νόμισμα Ενεργητικού	ΕΥΡΩ
Αρχική Αξία Ενεργητικού [3]	4,495,405.02
Αριθμ. Μεριδίων για Δημιουργία-Εξαγορά [4]	25,000
Αμοιβή Διαχείρισης	0.600

Σημειώσεις Δ.Α.Κ.

- [1] - Το κλάσμα της τιμής του δείκτη που αποτελεί η τιμή της πρώτης έκδοσης
- [2] - Ο αριθμός μεριδίων που διαπραγματεύθηκαν στο Χρηματιστήριο την ημέρα T
- [3] - Η αξία του ενεργητικού κατά την έκδοση
- [4] - Ο αριθμός μεριδίων που απαιτείται κατά τη διαδικασία δημιουργίας εξαγοράς

Περιγραφή	Στοιχεία
Όνομασία Δ.Α.Κ.	NBGAM ETF GREECE & TURKEY 30
Σύμβολο Δ.Α.Κ. (GR)	ΔΑΚΕΤ30
Σύμβολο Δ.Α.Κ. (EN)	ETFGT30P
ISIN Δ.Α.Κ.	GRF000055001
Κατηγορία Διαπραγμάτευσης	Διαπραγματεύσιμα Αμοιβαία Κεφάλαια (Δ.Α.Κ.)
Τύπος Δ.Α.Κ.	Μετοχών
Τρόπος διαχείρισης	Παθητικός
Επενδυτική Στρατηγική	Επενδυτικός σκοπός του Αμοιβαίου Κεφαλαίου είναι η αναπαραγωγή της σύνθεσης του Δείκτη GREECE & TURKEY 30 (GT-30) και η επίτευξη της απόδοσης του Δείκτη.
Εκδότης	ΕΘΝΙΚΗ ASSET MANAGEMENT ΑΕΔΑΚ
Εταιρεία Διαχείρισης	ΕΘΝΙΚΗ ASSET MANAGEMENT ΑΝΩΝΥΜΗ ΕΤΑΙΡΕΙΑ ΔΙΑΧΕΙΡΙΣΕΩΣ ΑΜΟΙΒΑΙΩΝ ΚΕΦΑΛΑΙΩΝ
Ειδικοί Διαπραγματευτές	ΕΘΝΙΚΗ ΧΡΗΜΑΤΙΣΤΗΡΙΑΚΗ Α.Χ.Ε.Π.Ε.Υ.
Θεματοφύλακας	ΕΘΝΙΚΗ ΤΡΑΠΕΖΑ ΤΗΣ ΕΛΛΑΔΟΣ Α.Ε.
Σύμβολο Δείκτη (GR)	GT30P
Σύμβολο Δείκτη (EN)	GT30P
Όνομασία Δείκτη	Greece & Turkey 30 Δείκτης Τιμών
ISIN Δείκτη	CH0045018782
Κλάσμα Δείκτη [1]	1/100
Αρχική Τιμή Μεριδίου	8.85
Συνολικός Αριθμός Μεριδίων [2]	388,550
Ημερομηνία πρώτης Έκδοσης	27/10/2010
Ημερομηνία έναρξης Διαπραγμάτευσης	03/11/2010
Νόμισμα Διαπραγμάτευσης	ΕΥΡΩ
Νόμισμα Ενεργητικού	ΕΥΡΩ
Αρχική Αξία Ενεργητικού [3]	3,438,286.49
Αριθμ. Μεριδίων για Δημιουργία-Εξαγορά [4]	25,000
Αμοιβή Διαχείρισης	1.050

Σημειώσεις Δ.Α.Κ.

[1] - Το κλάσμα της τιμής του δείκτη που αποτελεί η τιμή της πρώτης έκδοσης

[2] - Ο αριθμός μεριδίων που διαπραγματεύθηκαν στο Χρηματιστήριο την ημέρα T

[3] - Η αξία του ενεργητικού κατά την έκδοση

[4] - Ο αριθμός μεριδίων που απαιτείται κατά τη διαδικασία δημιουργίας εξαγοράς

Περιγραφή	Στοιχεία
Όνομασία Warrant	ALPHA ΤΡΑΠΕΖΑ Α.Ε. (ΤΠΔ)
Σύμβολο Warrant (GR)	ΑΛΦΑΤΠ
ISIN Warrant	GRR000000028
Κατηγορία Διαπραγμάτευσης	Τίτλοι Παραστατικοί (Warrants)
Υποκείμενος Τίτλος	ALPHA ΤΡΑΠΕΖΑ Α.Ε. (ΚΟ)
Συνολικός Αριθμός Warrants	1,141,734,167
Ημ/νία Έναρξης Διαπραγμάτευσης	11/06/2013
Νόμισμα Διαπραγμάτευσης	ΕΥΡΩ
Πολλαπλασιαστής	7.41
Αναλογία Μετατροπής	0.13
Τύπος Εξάσκησης	BERMUDAN
Τιμή Διάθεσης	1.45

Περιγραφή	Στοιχεία
Όνομασία Warrant	ΕΘΝΙΚΗ ΤΡΑΠΕΖΑ ΤΗΣ ΕΛΛΑΔΟΣ Α.Ε. (ΤΠΔ)
Σύμβολο Warrant (GR)	ΕΤΕΤΠ
ISIN Warrant	GRR000000036
Κατηγορία Διαπραγμάτευσης	Τίτλοι Παραστατικοί (Warrants)
Υποκείμενος Τίτλος	ΕΘΝΙΚΗ ΤΡΑΠΕΖΑ ΤΗΣ ΕΛΛΑΔΟΣ Α.Ε. (ΚΟ)
Συνολικός Αριθμός Warrants	245,746,615
Ημ/νία Έναρξης Διαπραγμάτευσης	27/06/2013
Νόμισμα Διαπραγμάτευσης	ΕΥΡΩ
Πολλαπλασιαστής	8.23
Αναλογία Μετατροπής	0.12
Τύπος Εξάσκησης	BERMUDAN
Τιμή Διάθεσης	6.83

Περιγραφή	Στοιχεία
Όνομασία Warrant	ΤΡΑΠΕΖΑ ΠΕΙΡΑΙΩΣ Α.Ε. (ΤΠΔ)
Σύμβολο Warrant (GR)	ΠΕΙΡΤΠ
ISIN Warrant	GRR000000044
Κατηγορία Διαπραγμάτευσης	Τίτλοι Παραστατικοί (Warrants)
Υποκείμενος Τίτλος	ΤΡΑΠΕΖΑ ΠΕΙΡΑΙΩΣ Α.Ε. (ΚΟ)
Συνολικός Αριθμός Warrants	843,637,022
Ημ/νία Έναρξης Διαπραγμάτευσης	03/07/2013
Νόμισμα Διαπραγμάτευσης	ΕΥΡΩ
Πολλαπλασιαστής	4.48
Αναλογία Μετατροπής	0.22
Τύπος Εξάσκησης	BERMUDAN
Τιμή Διάθεσης	0.90

ΑΝΑΚΟΙΝΩΣΕΙΣ

ΕΤΑΙΡΙΚΕΣ ΠΡΑΞΕΙΣ

ΕΚΤΕΡ Α.Ε.

Μεταβολή ονομαστικής αξίας μετοχής - Επιστροφή κεφαλαίου

Από 09/11/2015, και μετά την μεταβολή του Μ.Κ., οι μετοχές της εταιρίας «ΕΚΤΕΡ Α.Ε.» (GRS222213001) είναι διαπραγματεύσιμες στο Χρηματιστήριο Αθηνών με τελική ονομαστική αξία μετοχής € 0,52 και χωρίς το δικαίωμα συμμετοχής στην επιστροφή κεφαλαίου ποσού € 0,04 ανά μετοχή στους μετόχους της εταιρίας με καταβολή μετρητών.

ΓΝΩΣΤΟΠΟΙΗΣΕΙΣ ΕΤΑΙΡΕΙΩΝ

ΝΑΚΑΣ ΜΟΥΣΙΚΗ

Ορθή Επανάληψη από Εταιρεία - Ανακοίνωση

ΑΝΑΚΟΙΝΩΣΗ ΕΤΗΣΙΩΝ ΑΠΟΤΕΛΕΣΜΑΤΩΝ: 30.09.2015 - ΔΗΜΟΣΙΕΥΣΗ ΕΤΗΣΙΩΝ ΑΠΟΤΕΛΕΣΜΑΤΩΝ: 30.09.2015 - ΕΤΗΣΙΑ ΤΑΚΤΙΚΗ ΓΕΝΙΚΗ ΣΥΝΕΛΕΥΣΗ ΤΩΝ ΜΕΤΟΧΩΝ: 22.10.2015, ΩΡΑ: 09:00.

ALPHA ΤΡΑΠΕΖΑ Α.Ε.

Ανακοίνωση

Ειδοποίηση περί της Υποκατάστασης της Alpha Bank A.E. στη θέση της Alpha Group Jersey Limited ως Εκδότριας των Τίτλων €130,000,000 Floating Rate Guaranteed Perpetual Subordinated Notes Callable with Step-up 2012 (XS0313221110) - Η ΠΑΡΟΥΣΑ ΣΥΝΙΣΤΑ ΕΙΔΟΠΟΙΗΣΗ περί της υποκατάστασης της Alpha Bank A.E. στη θέση της Alpha Group Jersey Limited ως Εκδότριας των Τίτλων €130,000,000 Floating Rate Guaranteed Perpetual Subordinated Notes Callable with Step-up 2012 (XS0313221110) σύμφωνα με τον Όρο 14 των εν λόγω Τίτλων. Εφόσον εκπληρωθούν οι προϋποθέσεις που περιγράφονται στις παραγράφους (i)-(x) του Όρου 14(α) των Τίτλων, το σύνολο των δικαιωμάτων, υποχρεώσεων και ευθύνης της Alpha Group Jersey Limited δυνάμει ή σύμφωνα με τους Τίτλους που αναφέρονται ανωτέρω αναλαμβάνονται από την Alpha Bank A.E. ως να ήταν αρχική Εκδότρια των εν λόγω Τίτλων, με ημερομηνία ισχύος από την 11^η Νοεμβρίου 2015. Η παρούσα Ειδοποίηση δίδεται από την Alpha Bank A.E. και την Alpha Group Jersey Limited.

ΑΣΤΗΡ ΠΑΛΑΣ ΒΟΥΛΙΑΓΜΕΝΗΣ Α.Ε.Ε.

Ανακοίνωση

Η ΑΣΤΗΡ ΠΑΛΑΣ ΒΟΥΛΙΑΓΜΕΝΗΣ Α.Ε.Ε. σε εφαρμογή του άρθρου 4.1.3.1 του Κανονισμού του Χρηματιστηρίου Αθηνών, ενημερώνει το επενδυτικό κοινό ότι ολοκληρώθηκε, για τη χρήση 2014, ο ειδικός φορολογικός έλεγχος της Εταιρείας από το Νόμιμο Ελεγκτή σύμφωνα με το άρθρο 65Α του Ν.4174/2013, όπως ισχύει και εκδόθηκε Φορολογικό Πιστοποιητικό με συμπέρασμα χωρίς επιφύλαξη.

ΙΑΣΩ Α.Ε.

Ανακοίνωση

Η ΙΑΣΩ Α.Ε. ενημερώνει το επενδυτικό κοινό ότι από την Αύξηση Μετοχικού Κεφαλαίου της Εταιρίας λόγω κεφαλαιοποίησης αποθεματικών και την έκδοση 12.286.065 νέων κοινών ονομαστικών μετοχών, οι οποίες διανεμήθηκαν δωρεάν στους μετόχους της εταιρείας σε αναλογία (0,231136351) νέες μετοχές για κάθε μία (1) παλαιά κοινή ονομαστική μετοχή, που αποφασίσθηκε από την Τακτική Γενική Συνέλευση των Μετόχων της, την 19/6/2015, προέκυψαν κλασματικά υπόλοιπα μετοχών. Σύμφωνα με τα οριζόμενα στο άρθρο 44α παρ. 2 του ν. 2396/1996, ως ισχύει, και την απόφαση 13/375/17.03.2006 του Δ.Σ. της Επιτροπής Κεφαλαιαγοράς, η Εταιρεία καλεί όσους από τους κ.κ. Μετόχους της κατέχουν κλασματικά υπόλοιπα μετοχών είτε να τα διαθέσουν είτε να αποκτήσουν τα υπολειπόμενα κλασματικά υπόλοιπα για το σχηματισμό ακέρατων μονάδων μετοχών μέχρι τις 17 Φεβρουαρίου 2016 οπότε εκπνέει η εξαμηνιαία προθεσμία που ορίζει ο νόμος. Με το πέρας της ημερομηνίας αυτής όσα κλασματικά υπόλοιπα υφίστανται, θα εκποιηθούν κατά τα οριζόμενα στην ενότητα 2.3.6 του Κανονισμού του Χ.Α. μέσω του Χρηματιστηρίου Αθηνών, κατόπιν χορήγησης άδειας της Επιτροπής Κεφαλαιαγοράς και ορισμού του Μέλους του Χ.Α. που θα διενεργήσει την εκποίηση, ενώ το προϊόν της εκποίησης θα κατατεθεί υπέρ του συνόλου των δικαιούχων στο Ταμείο Παρακαταθηκών και Δανείων. Περισσότερες λεπτομέρειες, όπως η ημερομηνία έναρξης της εκποίησης των κλασματικών υπολοίπων, το αποτέλεσμα αυτής, η ημερομηνία έναρξης αναλογικής απόδοσης στους δικαιούχους του προϊόντος της εκποίησης και τα απαιτούμενα δικαιολογητικά που θα καταθέσει κάθε μέτοχος στο Ταμείο Παρακαταθηκών και Δανείων, θα γνωστοποιηθούν εγκαίρως με νεότερη ανακοίνωση της εταιρείας. Για περισσότερες πληροφορίες οι κ.κ. μέτοχοι μπορούν να απευθύνονται στο Τμήμα Εξυπηρέτησης Μετόχων της εταιρείας (τηλ. 210-61.84.177).

Η ΚΑΘΗΜΕΡΙΝΗ Α.Ε.

Ανακοίνωση

Η "ΚΑΘΗΜΕΡΙΝΗ Α.Ε. - ΕΚΔΟΣΗ ΕΝΤΥΓΩΝ ΜΕΣΑ ΜΑΖΙΚΗΣ ΕΠΙΚΟΙΝΩΝΙΑΣ" (στο εξής "η Εταιρία") ανακοινώνει, σύμφωνα με το Ν. 3556/2007 (άρθρα 9,14 και 21) και την υπ. αριθ.1/434/03.07.2007 απόφαση του Δ.Σ. της Επιτροπής Κεφαλαιαγοράς ότι ο κος Θεμιστοκλής Αλαφούζος του Αριστείδη, Διευθύνων Σύμβουλος της Εταιρίας, ο οποίος ήταν κύριος 7.712.979 κοινών ονομαστικών μετοχών της Εταιρίας (ποσοστό δικαιωμάτων ψήφου 25,205%), ενημέρωσε ότι αγόρασε την 6η Νοεμβρίου 2015 τριάντα τέσσερις χιλιάδες (34.000) μετοχές της Εταιρίας με αξία αγοράς εκάστης μετοχής 0,40 ευρώ. Μετά την ανωτέρω αγορά, από 6-11-2015 ο Διευθύνων Σύμβουλος της Εταιρίας κος Θεμιστοκλής Αλαφούζος είναι κύριος επτά εκατομμυρίων επτακοσίων σαράντα έξι χιλιάδων εννιακοσίων εβδομήντα εννέα (7.746.979) κοινών ονομαστικών μετοχών της Εταιρίας με δικαίωμα ψήφου, σε σύνολο 30.600.000 κοινών ονομαστικών μετοχών της Εταιρίας. (ποσοστό δικαιωμάτων ψήφου 25,31%).

ALPHA ΤΡΑΠΕΖΑ Α.Ε.

Ανακοίνωση

Η ΠΑΡΟΥΣΑ ΑΝΑΚΟΙΝΩΣΗ ΕΙΝΑΙ ΣΗΜΑΝΤΙΚΗ ΚΑΙ ΑΠΑΙΤΕΙ ΤΗΝ ΑΜΕΣΗ ΠΡΟΣΟΧΗ ΤΩΝ ΚΑΤΟΧΩΝ. ΑΠΑΓΟΡΕΥΕΤΑΙ Η ΑΝΑΚΟΙΝΩΣΗ, ΔΗΜΟΣΙΕΥΣΗ Ή ΔΙΑΘΕΣΗ ΤΗΣ ΠΑΡΟΥΣΑΣ ΣΤΙΣ Ή ΕΝΤΟΣ ΤΩΝ Ή ΣΕ ΟΙΟΔΗΠΟΤΕ ΠΡΟΣΩΠΟ ΜΕ ΚΑΤΟΙΚΙΑ Ή ΔΙΑΜΟΝΗ ΣΤΙΣ ΗΝΩΜΕΝΕΣ ΠΟΛΙΤΕΙΕΣ ΤΗΣ ΑΜΕΡΙΚΗΣ, ΣΕ ΕΔΑΦΗ ΤΗΣ ΚΑΙ ΣΕ ΚΑΤΕΧΟΜΕΝΑ ΤΗΣ (ΠΕΡΙΛΑΜΒΑΝΟΜΕΝΩΝ ΤΟΥ ΠΟΥΕΡΤΟ ΡΙΚΟ, ΤΩΝ ΑΜΕΡΙΚΑΝΙΚΩΝ ΠΑΡΘΕΝΩΝ ΝΗΣΩΝ, ΤΟΥ ΓΚΟΥΑΜ, ΤΗΣ ΑΜΕΡΙΚΑΝΙΚΗΣ ΣΑΜΟΑ, ΤΗΣ ΝΗΣΟΥ ΟΥΕΪΚ ΚΑΙ ΤΩΝ ΒΟΡΕΙΩΝ ΝΗΣΩΝ ΜΑΡΙΑΝΑ), ΣΕ ΟΙΟΔΗΠΟΤΕ ΠΟΛΙΤΕΙΑ ΤΩΝ ΗΝΩΜΕΝΩΝ ΠΟΛΙΤΕΙΩΝ Ή ΣΤΗΝ ΠΕΡΙΦΕΡΕΙΑ ΤΗΣ ΚΟΛΟΥΜΠΙΑ Ή ΣΕ ΟΙΟΔΗΠΟΤΕ ΠΡΟΣΩΠΟ ΜΕ ΚΑΤΟΙΚΙΑ Ή ΔΙΑΜΟΝΗ ΣΕ ΟΙΟΔΗΠΟΤΕ ΑΛΛΗ ΔΙΚΑΙΟΔΟΣΙΑ ΟΠΟΥ ΔΕΝ ΕΠΙΤΡΕΠΕΤΑΙ Η ΔΙΑΘΕΣΗ ΤΗΣ ΠΑΡΟΥΣΑΣ ΑΝΑΚΟΙΝΩΣΗΣ. Η ALPHA BANK ΑΕ ΑΝΑΚΟΙΝΩΝΕΙ ΤΗΝ ΕΝΑΡΞΗ ΤΗΣ ΑΡΧΙΚΗΣ ΠΕΡΙΟΔΟΥ ΑΣΚΗΣΗΣ ΣΤΙΣ 9 ΝΟΕΜΒΡΙΟΥ 2015 9 Νοεμβρίου 2015.

- Η Alpha Bank A.E. (ο «Προτείνων») ανακοινώνει την άμεση έναρξη της Αρχικής Περιόδου Άσκησης των Προτάσεων Ανταλλαγής που ανακοινώθηκαν με το από 28 Οκτωβρίου 2015 πληροφοριακό σημείωμα προτάσεως ανταλλαγής (όπως τροποποιήθηκε στις 6 Νοεμβρίου 2015) (το «Πληροφοριακό Σημείωμα Ανταλλαγής»).
- Προκειμένου να συμμετάσχουν στις Προτάσεις Ανταλλαγής, οι Κάτοχοι Τίτλων πρέπει να ασκήσουν την Επιλογή 2 (διαθέσιμη μόνο στους Επιτρεπόμενους Για Απόκτηση Μετοχών [Permitted Equity Holders]) ή την Επιλογή 3 (διαθέσιμη μόνο στους Μη Επιτρεπόμενους Για Απόκτηση Μετοχών [Non-Permitted Equity Holders]) κατά την υποβολή των Εντολών Ανταλλαγής, διά μίας και μόνης εντολής.
- Επιβεβαιώνεται ότι η καταληκτική προθεσμία για την παραλαβή από τον Εκπρόσωπο Ανταλλαγής των Εντολών Ανταλλαγής είναι στις 12 Νοεμβρίου, 5 μ.μ. (ώρα Λονδίνου), υπό την επιφύλαξη του δικαιώματος του Προτείνοντα να επεκτείνει, επανακινήσει ή/και τερματίσει τις Προτάσεις Ανταλλαγής. Σημειώνεται ότι οι προθεσμίες που τίθενται από οιονδήποτε διαμεσολαβητή και κάθε Σύστημα Εκκαθάρισης για την υποβολή των Εντολών Ανταλλαγής θα είναι νωρίτερα από την προθεσμία για την παραλαβή από τον Εκπρόσωπο Ανταλλαγής των Εντολών Ανταλλαγής.
- Υπό την προϋπόθεση ότι δεν θα πραγματοποιηθεί επέκταση, επανακίνηση ή/και τερματισμός των Προτάσεων Ανταλλαγής, ο Προτείνων θα ανακοινώσει στις 13 Νοεμβρίου 2015, εάν αποδέχεται τους Υφιστάμενους Τίτλους ή τις εξ αυτών χρηματικές απαιτήσεις που έχουν εγκύρωσ προσφερθεί προς ανταλλαγή σχετικά με τις αντίστοιχες Προτάσεις Ανταλλαγής και το τελικό συνολικό ονομαστικό ποσό (Α) των Υφιστάμενων Τίτλων που έγιναν αποδεκτοί προς ανταλλαγή και (Β) των Μη Μεταβιβάσιμων Αποδείξεων που θα προκύψουν.
- Σε κάθε σειρά Μη Μεταβιβάσιμων Αποδείξεων που θα εκδοθούν αναφορικά με τις Σειρές των Υφιστάμενων Τίτλων θα δοθεί ξεχωριστός Κωδικός ISIN και τα δικαιώματα των Μη Μεταβιβάσιμων Αποδείξεων θα πιστωθούν από το σχετικό Σύστημα Εκκαθάρισης στο σχετικό λογαριασμό του Κατόχου Τίτλων κατά την Αρχική Ημερομηνία Διακανονισμού (που αναμένεται στις ή περίπου στις 17 Νοεμβρίου 2015). Σε περίπτωση που Κάτοχος Τίτλων προσφέρει προς ανταλλαγή Υφιστάμενους Τίτλους περισσότερων της μίας Σειρών και η εν λόγω προσφορά γίνει αποδεκτή από τον Προτείνοντα, οι σχετικές Μη Μεταβιβάσιμες Αποδείξεις θα πιστωθούν στο λογαριασμό του εν λόγω Κατόχου Τίτλων αναφορικά με κάθε τέτοια Σειρά.
- Έχει ετοιμαστεί προκαταρκτικό πληροφοριακό σημείωμα για την προσφορά των Κοινών Μετοχών διαμέσου βιβλίου προσφορών σε θεσμικούς επενδυτές, το οποίο είναι διαθέσιμο στους κατόχους Υφιστάμενων Τίτλων (που είναι Επιτρεπόμενοι Για Απόκτηση Μετοχών [Permitted Equity Holders]) από τον Εκπρόσωπο Ανταλλαγής. Το προκαταρκτικό πληροφοριακό σημείωμα προορίζεται να αποτελέσει πληροφοριακό υλικό για τους κατόχους Υφιστάμενων Τίτλων που είναι Επιτρεπόμενοι.

Για Απόκτηση Μετοχών [Permitted Equity Holders] και μελετούν τις Προτάσεις Ανταλλαγής. ΔΙΑΔΙΚΑΣΙΑ ΔΙΑΚΑΝΟΝΙΣΜΟΥ ΚΑΙ ΠΑΡΑΔΟΣΗΣ ΤΩΝ ΚΟΙΝΩΝ ΜΕΤΟΧΩΝ: Σύμφωνα με το Πληροφοριακό Σημείωμα Ανταλλαγής, ο διακανονισμός και η παράδοση του Ανταλλάγματος σε Μετοχές κατά την Αρχική Ημερομηνία Διακανονισμού Μετοχών στους Κατόχους Αποδείξεων που επέλεξαν την Επιλογή 2 ήταν δυνατή μόνο μέσω του Euroclear και του Clearstream, Luxembourg. Αυτή η δυνατότητα παραμένει διαθέσιμη. Επιπρόσθετα όμως, ο Προτείνων ανακοινώνει ότι θα επιτρέψει αναφορικά με τους Κατόχους Αποδείξεων την πίστωση του σχετικού Ανταλλάγματος σε Μετοχές απευθείας στο λογαριασμό Συστήματος Αύλων Τίτλων (ΣΑΤ) του υπόψη Κατόχου Αποδείξεων. Σύμφωνα με τα ανωτέρω, ακολουθεί περιληψη των διαθέσιμων επιλογών για τον διακανονισμό και την παράδοση του Ανταλλάγματος σε Μετοχές κατά την Αρχική Ημερομηνία Διακανονισμού Μετοχών στους Κατόχους Αποδείξεων που επέλεξαν την Επιλογή 2: 1. Διακανονισμός μέσω του Euroclear και του Clearstream, Luxembourg. Ο Κάτοχος Αποδείξεων δύναται να επιλέξει την πίστωση του σχετικού Ανταλλάγματος σε Μετοχές στο λογαριασμό Συστήματος Αύλων Τίτλων (ΣΑΤ) του θεματοφύλακα ή υπο-θεματοφύλακα του Euroclear ή του Clearstream, Luxembourg, προς περαιτέρω πίστωση στο λογαριασμό του Άμεσου Συμμετέχοντος (Direct Participant) στο σχετικό Σύστημα Εκκαθάρισης, στον οποίο πιστώνονται οι Μη Μεταβιβάσιμες Αποδείξεις του υπόψη Κατόχου Αποδείξεων. 2. Διακανονισμός μέσω του Συστήματος Αύλων Τίτλων (ΣΑΤ). Ο Κάτοχος Αποδείξεων που τηρεί λογαριασμό στο Σύστημα Αύλων Τίτλων (ΣΑΤ) δύναται να επιλέξει την πίστωση του σχετικού Ανταλλάγματος σε Μετοχές στο λογαριασμό Συστήματος Αύλων Τίτλων (ΣΑΤ) του υπόψη Κατόχου Αποδείξεων (ο «Απευθείας Διακανονισμός»). Ο Προτείνων θα ενεργεί ως εκπρόσωπος διακανονισμού μετοχών των Κατόχων Αποδείξεων που επιλέγουν την εν λόγω επιλογή διακανονισμού. Διαδικασία καθορισμού των Εντολών Διακανονισμού: Κάθε Κάτοχος Αποδείξεων απαιτείται να προσδιορίσει (σύμφωνα με τις συνήθεις διαδικασίες των Συστημάτων Εκκαθάρισης και όπως περιγράφεται στη σχετική ειδοποίηση προς τα Συστήματα Εκκαθάρισης) μία από τις ακόλουθες επιλογές: 1. Στην περίπτωση διακανονισμού μέσω Euroclear ή Clearstream, Luxembourg, να λάβει το αντίστοιχο Αντάλλαγμα σε Μετοχές στο λογαριασμό αξιών του Άμεσου Συμμετέχοντος στο Σύστημα Εκκαθάρισης, στον οποίο πιστώνονται οι σχετικές Μη Μεταβιβάσιμες Αποδείξεις ή 2. Στην περίπτωση διακανονισμού μέσω Συστήματος Αύλων Τίτλων (ΣΑΤ), να παράσχει τα στοιχεία του λογαριασμού αξιών στο Σύστημα Αύλων Τίτλων (ΣΑΤ), στον οποίο πρόκειται να πιστωθεί το Αντάλλαγμα σε Μετοχές, περιλαμβανομένων των ακόλουθων υποχρεωτικών στοιχείων στη σχετική ειδοποίηση της άσκησης των Επιλογών:

- Όνομα Πραγματικού Δικαιούχου,
- Κωδικός Εθνικότητας,
- Κατηγορία Επενδυτή,

- Κωδικός Αριθμός Μερίδας Επενδυτή στο ΣΑΤ,
- Ψηφίο Ελέγχου (Check Digit) Κωδικού Μερίδας Επενδυτή στο ΣΑΤ,
- Αριθμός Λογαριασμού Αξιών στο ΣΑΤ,
- Ψηφίο Ελέγχου (Check Digit) Αριθμού Λογαριασμού Αξιών στο ΣΑΤ,
- Κωδικός Χειριστή στο ΣΑΤ,
- Επωνυμία Θεματοφύλακα, Υπεύθυνος Επικοινωνίας Θεματοφύλακα,
- Τηλέφωνο Θεματοφύλακα (περιλαμβανομένου κωδικού κλήσης χώρας),
- Ηλεκτρονική Διεύθυνση Θεματοφύλακα,
- Ονομαστική Αξία Υφιστάμενων Τίτλων εντολής και κωδικού ISIN αυτών,
- Αριθμός Λογαριασμού Διεθνούς Κεντρικού Αποθετηρίου Αξιών (ICSD Account Number).

Οι Άμεσοι Συμμετέχοντες πρέπει να συμπληρώσουν ένα υπόδειγμα φύλλου εργασίας ΣΑΤ (το «Υπόδειγμα ΣΑΤ») για όλους τους Κατόχους Αποδείξεων που επιθυμούν την επιλογή Απευθείας Διακανονισμού και να επιστρέψουν το Υπόδειγμα ΣΑΤ στον Προτείνοντα στην κατωτέρω ηλεκτρονική διεύθυνση όχι αργότερα από το πέρας εργασίας της εργάσιμης ημέρας που έπεται της τελευταίας ημέρας της Αρχικής Περιόδου Άσκησης. Τα Υπόδειγματα ΣΑΤ μπορούν να ληφθούν και πρέπει να αποστέλλονται στον Προτείνοντα, κάνοντας χρήση των κατωτέρω στοιχείων επικοινωνίας: Email: RetailInvestmentProductsCustody@alpha.gr. Θέμα: ALPHA LME: Προς άρση αμφιβολιών, οι Κάτοχοι Αποδείξεων, επιπλέον της συμμόρφωσης με τα βήματα που περιγράφονται ανωτέρω, πρέπει να υποβάλλουν Εντολές Ανταλλαγής είτε προς το Euroclear είτε προς το Clearstream, Luxembourg, σύμφωνα με τις συνήθεις διαδικασίες τους και εντός των προθεσμιών τους. Οι εν λόγω Εντολές Ανταλλαγής πρέπει να αντικατοπτρίζουν το σύνολο των υποκειμένων εντολών που περιλαμβάνονται σε κάθε Υπόδειγμα ΣΑΤ που υποβάλλεται στον Προτείνοντα. Ο Προτείνων θα φροντίσει για την πίστωση των Κοινών Μετοχών είτε (i) στο λογαριασμό ΣΑΤ του θεματοφύλακα ή υπο-θεματοφύλακα του Euroclear ή του Clearstream, Luxembourg, στο οποίο τηρείται ο εν λόγω λογαριασμός ΣΑΤ, προς περαιτέρω πίστωση στο λογαριασμό του Άμεσου Συμμετέχοντος στο σχετικό Σύστημα Εκκαθάρισης, στον οποίο πιστώνονται οι Μη Μεταβιβάσιμες Αποδείξεις του υπόψη Κατόχου Αποδείξεων, είτε (ii) στο λογαριασμό ΣΑΤ που αναφέρεται στη σχετική ειδοποίηση άσκησης Επιλογών. Δεν απαιτείται «ταίριασμα εκ των προτέρων» (pre-matching), αλλά οι Κάτοχοι Αποδείξεων απαιτείται να προβαίνουν σε κάθε αναγκαία ενέργεια προκειμένου να διασφαλίσουν ότι κάθε θεματοφύλακας ή διαμεσολαβητής ενημερώνεται περί της υποχρέωσής του να λάβει τις Κοινές Μετοχές και να συνεργαστεί με τον Προτείνοντα, προκειμένου να λάβει τις Κοινές Μετοχές για λογαριασμό του Κατόχου Αποδείξεων. Η παράδοση των Κοινών Μετοχών στους Κατόχους Αποδείξεων μπορεί να καθυστερήσει λόγω διαφόρων παραγόντων εκτός του ελέγχου του Προτείνοντα, περιλαμβανομένων των λαθών στην υποβολή των εντολών που δόθηκαν ή των ενεργειών των διαπραγματευτών (brokers), άλλων πληρεξουσίων ή τρίτων προσώπων. Μη υποβολή των ορθών ή απαιτούμενων στοιχείων μπορεί να οδηγήσει στη μη έκδοση των σχετικών Κοινών Μετοχών κατά την Αρχική Ημερομηνία Διακανονισμού Μετοχών. Ουδείς εκ των Προτείνοντος, Εκδοτών, Διαχειριστών ή Εκπροσώπου Ανταλλαγής αναλαμβάνει οιαδήποτε ευθύνη για οιαδήποτε καθυστέρηση στην παράδοση Κοινών Μετοχών σε Κατόχους Αποδείξεων, Άμεσο Συμμετέχοντα, πραγματικό δικαιούχο ή οιοδήποτε άλλο μέρος. Οι κινητές αξίες τις οποίες αφορά η παρούσα ανακοίνωση δεν έχουν καταχωρηθεί ούτε θα καταχωρηθούν δυναμεί της United States Securities Act 1933, όπως έχει τροποποιηθεί (η «Securities Act») ούτε δύνανται να προσφερθούν ή πωληθούν στις Ηνωμένες Πολιτείες άνευ καταχώρισης δυνάμει της Securities Act ή σύμφωνα με εξαίρεση από την εν λόγω καταχώριση. Οι Προτάσεις Ανταλλαγής υπόκεινται στους περιορισμούς προσφοράς και διάθεσης που περιγράφονται στο Πληροφοριακό Σημείωμα Ανταλλαγής. Οι όροι που αρχίζουν με κεφαλαίο γράμμα και χρησιμοποιούνται αλλά δεν ορίζονται στην παρούσα ανακοίνωση έχουν τη σημασία που τους αποδίδεται στο Πληροφοριακό Σημείωμα Ανταλλαγής. Ερωτήσεις για πληροφορίες σχετικά με τη διαδικασία αποστολής Εντολών Ανταλλαγής πρέπει να απευθύνονται στον Εκπρόσωπο Ανταλλαγής κάνοντας χρήση των στοιχείων επικοινωνίας κατωτέρω: Ο ΕΚΠΡΟΣΩΠΟΣ ΑΝΤΑΛΛΑΓΗΣ: Lucid Issuer Services Limited, Leroy House, 436 Essex Road, London N1 3QP, Υπόψη: Paul Kamminga/Yves Theis, Τηλ: +44 20 7704 0880, Email: alpha@lucid-is.com.

F.H.L. H. ΚΥΡΙΑΚΙΔΗΣ ΜΑΡΜΑΡΑ - ΓΡΑΝΙΤΕΣ Α.Β.Ε.Ε.

Αγορά Ιδίων Μετοχών

Η F.H.L. H. ΚΥΡΙΑΚΙΔΗΣ ΜΑΡΜΑΡΑ ΓΡΑΝΙΤΕΣ Α.Β.Ε.Ε. (η Εταιρεία) ενημερώνει το επενδυτικό κοινό ότι σε εκτέλεση της από 03.12.2014 απόφασης της Έκτακτης Γενικής Συνέλευσης των Μετόχων της Εταιρείας, προέβη σε αγορά ιδίων μετοχών, και συγκεκριμένα στις 06.11.2015 αγοράστηκαν 286 μετοχές, με μέση τιμή κτήσης 2,3000 ευρώ ανά μετοχή και συνολική αξίας 664,20 ευρώ. Οι αγορές ιδίων μετοχών πραγματοποιούνται μέσω του μέλους του Χρηματιστηρίου Αθηνών ΕΠΕΝΔΥΤΙΚΗ ΤΡΑΠΕΖΑ ΕΛΛΑΔΟΣ Α.Ε.

ΑΕΡΟΠΟΡΙΑ ΑΙΓΑΙΟΥ Α.Ε.

Ανακοίνωση

Η ΑΕΡΟΠΟΡΙΑ ΑΙΓΑΙΟΥ Α.Ε. θα ανακοινώσει οικονομικά αποτελέσματα Εννεαμήνου 2015 την Πέμπτη 26 Νοεμβρίου 2015, μετά τη λήξη της συνεδρίασης του Χρηματιστηρίου Αθηνών. Οι Ενδιάμεσες Συνοπτικές Οικονομικές Καταστάσεις Περιόδου 1η Ιανουαρίου έως 30η Σεπτεμβρίου 2015 θα είναι διαθέσιμες στην ιστοσελίδα της Εταιρείας www.aegeanair.com καθώς και στην ιστοσελίδα του Χρηματιστηρίου Αθηνών www.helix.gr.

ΠΕΤΡΟΣ ΠΕΤΡΟΠΟΥΛΟΣ Α.Ε.Β.Ε.

Αγορά Ιδίων Μετοχών

Η Πέτρος Πετρόπουλος Α.Ε.Β.Ε. γνωστοποιεί στο επενδυτικό κοινό ότι σύμφωνα με το άρθρο 16 του ΚΝ 2190/20, όπως τροποποιήθηκε και ισχύει, και σύμφωνα με τους όρους του Κανονισμού 2273/2003 της Ευρωπαϊκής Επιτροπής και σε εκτέλεση της από 16/4/2014 απόφασης της Γενικής Συνέλευσης των Μετόχων της Εταιρείας και απόφασης του Διοικητικού Συμβουλίου με ημερομηνία 9/7/2014, προέβη την 06/11/2015 σε αγορά 513 Ιδίων Μετοχών της Εταιρείας μέσω της Alpha Finance με τιμή κτήσης 3,68 ευρώ ανά μετοχή και συνολική αξία 1.887,84 ευρώ.

LAMDA DEVELOPMENT Α.Ε.

Αγορά Ιδίων Μετοχών

Η LAMDA Development S.A. (η «Εταιρεία») σε εφαρμογή του άρθρου 4 παρ. 4 του υπ' αριθμ. 2273/2003 Κανονισμού της Επιτροπής των Ευρωπαϊκών Κοινοτήτων ανακοινώνει ότι, σύμφωνα με το άρθρο 16 του Κ.Ν. 2190/1920 όπως τροποποιήθηκε και ισχύει και σε εκτέλεση σχετικών αποφάσεων της Ετήσιας Τακτικής Γενικής Συνέλευσης των Μετόχων και του Διοικητικού της Συμβουλίου (συνεδριάσεις της 16.06.2015), προέβη μέσω του μέλους του Χ.Α. Eurobank Equities Α.Ε.Π.Ε.Υ., σε αγορά ιδίων μετοχών, ως ακολούθως: Στις 6 Νοεμβρίου 2015 η Εταιρεία αγόρασε, με μέση τιμή κτήσης € 4,49 ανά μετοχή, 3.000 μετοχές, συνολικής αξίας € 13.465,08.

ΕΘΝΙΚΗ ΤΡΑΠΕΖΑ ΤΗΣ ΕΛΛΑΔΟΣ Α.Ε.

Δελτίο Τύπου

Ø Δείκτης κύριων βασικών ιδίων κεφαλαίων CET 1 σχεδόν αμετάβλητος σε τριμηνιαία βάση παρά την πίεση στα εγχώρια έσοδα λόγω της εκτεταμένης τραπεζικής αργίας και των ελέγχων στην κίνηση κεφαλαίων:

- Ο δείκτης κύριων βασικών ιδίων κεφαλαίων CET 1 διαμορφώθηκε στο 9,6%, αμετάβλητος σε σχέση με το προηγούμενο τρίμηνο
- Η αρνητική επίπτωση από την υποτίμηση της Τουρκικής Λίρας αντισταθμίστηκε από τη μείωση του σταθμισμένου Ενεργητικού ύψους €2,2 δισ. (συμπεριλαμβανομένης της απομόχλευσης στην Ελλάδα) και τη δημιουργία αναβαλλόμενων φορολογικών απαιτήσεων ύψους €0,5 δισ. (σχετιζόμενη με την αύξηση του φορολογικού συντελεστή στις επιχειρήσεις)
- Μετά την ανακοίνωση της πρόθεσης για πώληση του 100% της Finansbank, η σχετιζόμενη φήμη και πελατεία (goodwill) ύψους €1,05 δισ. αποσβέστηκε μερικώς (€0.65 δισ.) – καμία επίπτωση στα εποπτικά κεφάλαια.

Ø Ο δείκτης κάλυψης των καθυστερήσεων άνω των 90 ημερών στο 73% στην Ελλάδα και στο 72% σε επίπεδο Ομίλου, στα υψηλότερα επίπεδα του κλάδου:

- Στην Ελλάδα, ο ρυθμός δημιουργίας νέων δανείων σε καθυστέρηση άνω των 90 ημερών αυξήθηκε σε €766 εκατ. τον Ιούλιο, ως άμεσο αποτέλεσμα της εκτεταμένης τραπεζικής αργίας. Άμεση αναστροφή της τάσης κατά τον Αύγουστο και το Σεπτέμβριο (καθαρή μείωση δανείων σε καθυστέρηση συνολικού ύψους €360 εκατ.)
- Στην Ελλάδα, ο δείκτης καθυστερήσεων άνω των 90 ημερών ανήλθε σε 33,8% από 32,1% κατά το Β' τρίμηνο, επηρεαζόμενος επίσης από την απομόχλευση δανείων (60 μ.β.)
- Το ποσοστό κάλυψης των μη εξυπηρετούμενων ανοιγμάτων (Non performing exposures – NPEs) παρέμεινε σχεδόν αμετάβλητο σε τριμηνιαία βάση, σε 53% κατά το Γ' τρίμηνο

Ø Πρώιμα δείγματα ανάκτησης καταθέσεων στην Ελλάδα. Εγχώριος δείκτης Δανείων προς Καταθέσεις στο 94%, ο καλύτερος του κλάδου:

- Αύξηση καταθέσεων στην Ελλάδα ύψους €345 εκατ. μετά από σωρευτικές εκροές €10,6 δισ. κατά τα τρία προηγούμενα τρίμηνα
- Δανεισμός από το Ευρωσύστημα μειωμένος κατά €2 δισ. στο τέλος του Γ' τριμήνου. Δυνατότητα άντλησης επιπλέον ρευστότητας ύψους περίπου €8 δισ.

- Αύξηση καταθέσεων σε τριμηνιαία βάση της τάξεως του 1,0% στην Ελλάδα και 10,8% στην Τουρκία σε όρους Τουρκικής Λίρας

Ø Έσοδα προσωρινά μειωμένα λόγω της επιβολής ελέγχων στην κίνηση κεφαλαίων:

- Τα οργανικά κέρδη προ προβλέψεων του Ομίλου διαμορφώθηκαν σε €345 εκατ., επηρεαζόμενα από μειωμένες τραπεζικές εργασίες, ως απόρροια της επιβολής ελέγχων στην κίνηση κεφαλαίων, καθώς και από την περαιτέρω υποτίμηση της Τουρκικής Λίρας κατά το Γ' τρίμηνο

- Τα καθαρά έσοδα από τόκους στην Ελλάδα διαμορφώθηκαν σε €389 εκατ. (+2,6% σε τριμηνιαία βάση), αντανακλώντας τη μείωση του κόστους των καταθέσεων,

- Τα λειτουργικά έξοδα του Ομίλου ανήλθαν σε €525 εκατ. (-3,0% έναντι του προηγούμενου τριμήνου). Στην Ελλάδα, οι δαπάνες προσωπικού μειώθηκαν κατά 2,3% σε σχέση με το προηγούμενο τρίμηνο,

- Το κόστος κινδύνου μετά τον έλεγχο της ποιότητας στοιχείων του Ενεργητικού παραμένει σε υψηλά επίπεδα στην Ελλάδα, σε 271 μ.β., αντανακλώντας την αύξηση των νέων επισφαλειών λόγω των ελέγχων στην κίνηση κεφαλαίων,

- Το δανειακό χαρτοφυλάκιο αυξήθηκε κατά 5.0% σε τριμηνιαία βάση στην Τουρκία σε όρους Τουρκικής Λίρας.

Ικανοποιητική ρευστότητα παρά τις δυσμενείς συνθήκες: Μετά την επιβολή των ελέγχων στην κίνηση κεφαλαίων και τη σταδιακή αποκατάσταση της εμπιστοσύνης, οι καταθέσεις σε επίπεδο Ομίλου παρέμειναν σχεδόν αμετάβλητες σε €55,8 δισ. κατά το Γ' τρίμηνο, μετά την μείωση ύψους 7,8% κατά το προηγούμενο τρίμηνο. Αυτό κυρίως αντανακλά την αύξηση καταθέσεων στην Ελλάδα ύψους €0,3 δισ. έναντι εκτεταμένων εκροών συνολικού ύψους €10,6 δισ. κατά τα τρία τελευταία τρίμηνα. Στην Τουρκία, οι καταθέσεις ενισχύθηκαν κατά 10,8% σε τριμηνιαία βάση σε όρους Τουρκικής Λίρας, ενώ οι καταθέσεις στη ΝΑ Ευρώπη και τις λοιπές χώρες αυξήθηκαν κατά 1% σε τριμηνιαία βάση. Σαν αποτέλεσμα, η ΕΤΕ διατηρεί τον καλύτερο δείκτη Δανείων προς Καταθέσεις του κλάδου, ανερχόμενο σε 94% στην Ελλάδα και 103% σε επίπεδο Ομίλου. Η χρηματοδότηση από το Ευρωσύστημα μειώθηκε σε €25,6 δισ. στα τέλη Σεπτεμβρίου (μηχανισμός ELA: €15,6 δισ.) από €27,6 δισ. στα τέλη Ιουνίου (μηχανισμός ELA: €17,6 δισ.), παραμένοντας στα χαμηλότερα επίπεδα του ελληνικού τραπεζικού κλάδου. Συγκριτικά με το τέλος του Γ' τριμήνου¹, η άντληση ρευστότητας από το Ευρωσύστημα παρέμεινε σχεδόν αμετάβλητη σε €25,4 δισ. (ELA: €15,6 δισ.), με την ΕΤΕ να διατηρεί δυνατότητα άντλησης επιπλέον ρευστότητας ύψους περίπου €8,0 δισ., η οποία σχεδόν ισούται με το ύψος των ομολόγων Πυλώνα II. Δείκτης κάλυψης των καθυστερήσεων άνω των 90 ημερών σε επίπεδο Ομίλου και στην Ελλάδα στα υψηλότερα επίπεδα του κλάδου. Σε επίπεδο Ομίλου, ο ρυθμός δημιουργίας νέων δανείων σε καθυστέρηση άνω των 90 ημερών ανήλθε σε €495 εκατ. κατά το Γ' τρίμηνο έναντι €133 εκατ. κατά το Β' τρίμηνο του έτους, αντανακλώντας την σημαντική αύξηση που παρατηρήθηκε στην Ελλάδα, όπου τα νέα δάνεια σε καθυστέρηση διαμορφώθηκαν σε €406 εκατ. από €41 εκατ. το προηγούμενο τρίμηνο. Αυτό αντανακλά κυρίως την τραπεζική αργία διάρκειας τριών εβδομάδων και την επιβολή ελέγχων στην κίνηση κεφαλαίων τον Ιούλιο. Ο ρυθμός δημιουργίας νέων δανείων σε καθυστέρηση άνω των 90 ημερών στην Ελλάδα κινήθηκε σε αρνητικά επίπεδα τον Αύγουστο και ιδιαίτερα τον Σεπτέμβριο, σηματοδοτώντας την άμεση αναστροφή της τάσης. Οι εγχώριες προβλέψεις διαμορφώθηκαν σε €232 εκατ. κατά το Γ' τρίμηνο, με το κόστος κινδύνου να παραμένει σε υψηλά επίπεδα (271 μ.β.), λόγω των αυξημένων νέων επισφαλειών εξαιτίας των ελέγχων στην κίνηση κεφαλαίων. Η Τράπεζα διατηρεί έναν δείκτη κάλυψης δανείων σε καθυστέρηση άνω των 90 ημερών της τάξεως του 73% στην Ελλάδα και 72% σε επίπεδο Ομίλου, στα υψηλότερα επίπεδα του κλάδου. Το ποσοστό κάλυψης των μη εξυπηρετούμενων ανοιγμάτων παρέμεινε σχεδόν αμετάβλητο κατά το Γ' τρίμηνο σε σχέση με το προηγούμενο τρίμηνο, σε 53%. Στην Τουρκία, ο δείκτης καθυστερήσεων άνω των 90 ημερών παρέμεινε αμετάβλητος σε 6,1% κατά το Γ' τρίμηνο, ενώ δείκτης κάλυψης δανείων σε καθυστέρηση άνω των 90 ημερών αυξήθηκε σε 78,2% (+0,4 π.μ. σε σχέση με το προηγούμενο τρίμηνο). Στην ΝΑ Ευρώπη και τις υπόλοιπες διεθνείς δραστηριότητες ο δείκτης καθυστερήσεων άνω των 90 ημερών ανήλθε σε 28,3% (+0,3 π.μ. σε τριμηνιαία βάση), με την κάλυψη των επισφαλειών να αυξάνεται σε 56,6% από 55,6% κατά το Β' τρίμηνο του έτους. **Κερδοφορία:** Στην Ελλάδα: Τα οργανικά κέρδη προ προβλέψεων διαμορφώθηκαν σε €140 εκατ., σημειώνοντας μείωση της τάξεως του 10,4% σε σχέση με το προηγούμενο τρίμηνο. Αυτό αντανακλά κυρίως την πίεση στα καθαρά έσοδα από προμήθειες, αρνητικά επηρεαζόμενα από την τραπεζική αργία και την επιβολή ελέγχων στην κίνηση κεφαλαίων (χαμηλότερα καθαρά έσοδα από προμήθειες θεματοφυλακής, επενδυτικής τραπεζικής, καθώς και από τις αγορές), καθώς και από αυξημένα κόστη σχετιζόμενα με τα ομόλογα Πυλώνα II. Στον αντίποδα, τα καθαρά έσοδα από τόκους αυξήθηκαν κατά 2,6% σε τριμηνιαία βάση, ως αποτέλεσμα της μείωσης του κόστους σε συνδυασμό με τη βελτίωση της σύνθεσης των καταθέσεων, παρά την άντληση ρευστότητας από τον υψηλότερο κόστους μηχανισμό ELA. Το καθαρό επιτοκιακό περιθώριο αυξήθηκε κατά 17 μ.β. σε σχέση με το προηγούμενο τρίμηνο, σε 266 μ.β. Οι δαπάνες προσωπικού μειώθηκαν κατά 2,3% σε σχέση με το προηγούμενο τρίμηνο. Η ΕΤΕ κατέγραψε επαναλαμβανόμενα καθαρά κέρδη ύψους

€269 εκατ. (εξαιρουμένων των ζημιών αποτίμησης και του έκτακτου κόστους του Τ.ΕΚ.Ε. συνολικού ύψους €90 εκατ.). **Διεθνείς Δραστηριότητες:** Στην Τουρκία η Finansbank συνέχισε την ανοδική της πορεία για ένα ακόμη τρίμηνο. Σε όρους Τουρκικής Λίρας, το σύνολο των δανείων αυξήθηκε κατά 16,1% σε ετήσια βάση και κατά 5,0% σε σχέση με το προηγούμενο τρίμηνο, στα TL 63.1 δισ. Η σύνθεση των δανείων συνέχισε να κλίνει υπέρ του επιχειρηματικού τομέα, καθώς οι εταιρικές χορηγήσεις ενισχύθηκαν κατά 7% σε τριμηνιαία βάση, ενώ το χαρτοφυλάκιο λιανικής αυξήθηκε κατά 2% σε τριμηνιαία βάση. Στο Γ' τρίμηνο τα επιχειρηματικά δάνεια ανήλθαν σχεδόν στο 60% του συνολικού δανειακού χαρτοφυλακίου προ προβλέψεων. Τα οργανικά κέρδη προ προβλέψεων αυξήθηκαν κατά 6,8% σε σχέση με το προηγούμενο τρίμηνο, ανερχόμενα σε TL 525 εκατ., αντανakλώντας την εντυπωσιακή αύξηση ύψους 8,4% σε τριμηνιαία βάση των καθαρών εσόδων από τόκους, καθώς και την περιστολή δαπανών κατά 2,4% σε τριμηνιαία βάση (TL 606 εκατ. κατά το Γ' τρίμηνο από TL 621 εκατ. κατά το Β' τρίμηνο). Τα κέρδη προ προβλέψεων διαμορφώθηκαν σε TL 489 εκατ. (-10,6% σε τριμηνιαία βάση), επιβαρυνόμενα από χρηματοοικονομικές και άλλες ζημιές ύψους TL 32 εκατ. έναντι εσόδων TL 55 εκατ. στο Β' τρίμηνο. Οι προβλέψεις σημείωσαν πτώση της τάξεως του 2,7% σε σχέση με το προηγούμενο τρίμηνο, σε TL 278 εκατ. (κόστος κινδύνου: 189 μ.β.), με το δείκτη κάλυψης δανείων σε καθυστέρηση άνω των 90 ημερών να αυξάνεται κατά 45 μ.β. σε τριμηνιαία βάση, σε 78%. Τα κέρδη μετά από φόρους διαμορφώθηκαν σε TL 179 εκατ. από TL 111 εκατ. κατά το προηγούμενο τρίμηνο. Η κερδοφορία των δραστηριοτήτων του Ομίλου στη ΝΑ Ευρώπη και τις λοιπές χώρες ανήλθε σε €16 εκατ. από €6 εκατ. το Β' τρίμηνο, αντανakλώντας την ομαλοποίηση των μη-οργανικών εσόδων (χρηματοοικονομικά και λοιπά κέρδη ύψους €1 εκατ. κατά το Γ' τρίμηνο έναντι ζημιών ύψους €4 εκατ. στο προηγούμενο τρίμηνο) και την πτώση 14,4% σε τριμηνιαία βάση στις προμήθειες. Εθνική Τράπεζα της Ελλάδος Αποτελέσματα Γ' Τριμήνου 2015. **Κεφαλαιακή επάρκεια:** Ο δείκτης κύριων βασικών ιδίων κεφαλαίων CET 1 παρέμεινε σχεδόν αμετάβλητος σε σχέση με το προηγούμενο, σε 9,6%, παρά την τραπεζική αργία και την επιβολή ελέγχων κίνησης κεφαλαίων που άσκησαν πίεση στα εγχώρια έσοδα. Η αρνητική επίπτωση από την υποτίμηση της Τουρκικής Λίρας ανισταθμίστηκε από τη μείωση του σταθμισμένου Ενεργητικού ύψους €2,2 δισ. (συμπεριλαμβανομένης της απομόχλευσης στην Ελλάδα) και τη δημιουργία αναβαλλόμενων φορολογικών απαιτήσεων ύψους €0,5 δισ. (σχετιζόμενη με την αύξηση του φορολογικού συντελεστή στις επιχειρήσεις).

Παράρτημα	Β' Τρίμηνο	Δ	Α' Εννεάμηνο	Α' Εννεάμηνο	Δ	
Γ' Τρίμηνο 2015	2015		2015	2014		
Αποτελέσματα (€ εκατ.)						
Καθαρά	(401)	(1,614)	-75,1%	(2,175)	1,176	--
Κέρδη Ομίλου						
Ελλάδα	179	(1,656)	--	(1,766)	888	--
Τουρκία	56	36	57,9%	206	257	-19,7%
ΝΑ Ευρώπη	16	6	>100%	39	42	-8,4%
Οργανικά Έσοδα (€ εκατ.)						
Ομίλου	870	906	-4,0%	2,718	2,774	-2,0%
Ελλάδα	398	413	-3,6%	1,262	1,347	-6,3%
Τουρκία	363	386	-6,0%	1,134	1,123	1,0%
ΝΑ Ευρώπη	109	108	1,6%	322	279	15,5%
Λειτουργικά Έξοδα (€ εκατ.)						
Ομίλου	525	541	-3,0%	1,590	1,520	4,6%
Ελλάδα	258	256	0,5%	765	783	-2,3%
Τουρκία	200	217	-7,7%	626	554	13,0%
ΝΑ Ευρώπη	67	68	-1,2%	198	164	20,9%
Ισολογισμός-Όμιλος (€ εκατ.)						
Συνολικό	110,872	113,526	-2,3%	110,872	113,311	-2,2%
Ενεργητικό						
Καθαρές	57,648	60,156	-4,2%	57,648	61,952	-6,9%
Χορηγήσεις						
Καταθέσεις	55,772	55,681	0,2%	55,772	66,904	-16,6%
Δείκτες						
Δάνεια :	103%	108%	5 π.μ.	103%	93%	10 π.μ.
Καταθέσεις (%)						
Επιτοκιακό Περιθώριο (μ.β.)	320	312	8 π.μ.	319	325	-16 π.μ.

ΓΕΚ ΤΕΡΝΑ Α.Ε. ΣΥΜΜΕΤΟΧΩΝ, ΑΚΙΝΗΤΩΝ, ΚΑΤΑΣΚΕΥΩΝ

Αγορά Ιδίων Μετοχών

Η ΓΕΚ ΤΕΡΝΑ Α.Ε. κατ' εφαρμογή του άρθρου 4 παρ. 4 του υπ' αριθμ. 2273/2003 Κανονισμού της Επιτροπής των Ευρωπαϊκών Κοινοτήτων, γνωστοποιεί στο Επενδυτικό Κοινό ότι, σύμφωνα με το άρθρο 16 του ΚΝ 2190/20 όπως τροποποιήθηκε και ισχύει και σε εκτέλεση της από 26/6/2014 απόφασης της Τακτικής Γενικής Συνέλευσης των Μετόχων της Εταιρείας και της από 26/6/2014 απόφασης του Δ.Σ., προέβη την 6/11/15 μέσω του μέλους του Χ.Α. ΒΕΤΕ Α.Χ.Ε.Π.Ε.Υ., σε αγορά 3.286 ιδίων μετοχών με μέση τιμή κτήσης 1,8200 ευρώ ανά μετοχή και συνολική αξία συναλλαγής 5.980,52 ευρώ.

ΤΡΑΠΕΖΑ ΠΕΙΡΑΙΩΣ Α.Ε.

Ανακοίνωση

ΑΠΑΓΟΡΕΥΕΤΑΙ Η ΔΙΑΘΕΣΗ, ΔΗΜΟΣΙΕΥΣΗ Ή ΔΙΑΝΟΜΗ ΤΗΣ ΠΑΡΟΥΣΑΣ ΕΝΤΟΣ Ή ΣΕ ΚΑΘΕ ΠΡΟΣΩΠΟ ΜΕ ΕΔΡΑ Ή ΚΑΤΟΙΚΙΑ ΣΤΙΣ ΗΝΩΜΕΝΕΣ ΠΟΛΙΤΕΙΕΣ ΤΗΣ ΑΜΕΡΙΚΗΣ, ΣΕ ΕΔΑΦΗ ΤΗΣ ΚΑΙ ΣΕ ΚΑΤΕΧΟΜΕΝΑ ΤΗΣ, ΣΕ ΟΠΟΙΟΔΗΠΟΤΕ ΠΟΛΙΤΕΙΑ ΤΩΝ ΗΝΩΜΕΝΩΝ ΠΟΛΙΤΕΙΩΝ Ή ΣΤΗΝ ΠΕΡΙΦΕΡΕΙΑ ΤΗΣ ΚΟΛΟΥΜΠΙΑ (ΗΠΑ) Ή ΣΕ ΟΠΟΙΟΔΗΠΟΤΕ ΠΡΟΣΩΠΟ ΜΕ ΕΓΚΑΤΑΣΤΑΣΗ Ή ΚΑΤΟΙΚΙΑ ΣΕ ΟΠΟΙΟΔΗΠΟΤΕ ΑΛΛΗ ΔΙΚΑΙΟΔΟΣΙΑ ΟΠΟΥ ΕΙΝΑΙ ΠΑΡΑΝΟΜΗ Η ΔΙΑΝΟΜΗ ΤΗΣ ΠΑΡΟΥΣΑΣ ΑΝΑΚΟΙΝΩΣΗΣ. ΟΙ ΠΡΟΣΦΟΡΕΣ ΑΝΤΑΛΛΑΓΗΣ (ΟΠΩΣ ΟΡΙΖΕΤΑΙ ΚΑΤΩΤΕΡΩ) ΥΠΟΚΕΙΝΤΑΙ ΣΕ ΠΕΡΙΟΡΙΣΜΟΥΣ ΣΕ ΣΥΓΚΕΚΡΙΜΕΝΕΣ ΔΙΚΑΙΟΔΟΣΙΕΣ, ΚΑΤΑ ΤΑ ΕΚΤΕΝΕΣΤΕΡΑ ΟΡΙΖΟΜΕΝΑ ΣΤΟ ΠΛΗΡΟΦΟΡΙΑΚΟ ΕΝΤΥΠΟ (ΟΠΩΣ ΟΡΙΖΕΤΑΙ ΚΑΤΩΤΕΡΩ). Η ΠΑΡΟΥΣΑ ΑΝΑΚΟΙΝΩΣΗ ΠΡΟΟΡΙΖΕΤΑΙ ΓΙΑ ΠΛΗΡΟΦΟΡΙΑΚΟΥΣ ΜΟΝΟΝ ΣΚΟΠΟΥΣ ΚΑΙ ΔΕΝ ΣΥΝΙΣΤΑ ΠΡΟΣΦΟΡΑ

ΑΝΤΑΛΛΑΓΗΣ, ΑΓΟΡΑ, Ή ΠΡΟΣΚΛΗΣΗ ΓΙΑ ΤΗΝ ΥΠΟΒΟΛΗ ΠΡΟΣΦΟΡΑΣ ΓΙΑ ΠΩΛΗΣΗ Ή ΑΝΤΑΛΛΑΓΗ ΟΠΟΙΟΥΔΗΠΟΤΕ ΤΙΤΛΟΥ. Προσφορές και Προτάσεις Ανταλλαγής σχετικά με τους εγγυημένους προνομιούχους άνευ δικαιώματος ψήφου άνευ δικαιώματος σωρευτικού μερίσματος κυμαινόμενου επιτοκίου τίτλους Σειράς Α συνολικής αξίας €200.000.000 που εκδόθηκαν από την Piraeus Group Capital Limited (XS0204397425), τους μειωμένης εξασφάλισης εξαγοράσιμους, κλιμακωτής απόδοσης κυμαινόμενου επιτοκίου τίτλους, λήξης 2016 συνολικής αξίας €400.000.000 που εκδόθηκαν από την Piraeus Group Finance PLC (XS0261785504) και τους τίτλους που εκδόθηκαν από την Piraeus Group Finance PLC συνολικής αξίας €500.000.000 5,00% λήξης Μαρτίου 2017 (XS1048577529). 6 Νοεμβρίου 2015. Η παρούσα Ανακοίνωση γίνεται αναφορικά με τις Προσφορές και Προτάσεις Ανταλλαγής σχετικά με τους εγγυημένους προνομιούχους άνευ δικαιώματος ψήφου άνευ δικαιώματος σωρευτικού μερίσματος κυμαινόμενου επιτοκίου τίτλους Σειράς Α συνολικής αξίας €200.000.000 που εκδόθηκαν από την Piraeus Group Capital Limited (XS0204397425) (οι «Τίτλοι Αόριστης Διάρκειας»), τους μειωμένης εξασφάλισης εξαγοράσιμους, κλιμακωτής απόδοσης κυμαινόμενου επιτοκίου τίτλους, λήξης 2016 συνολικής αξίας €400.000.000 που εκδόθηκαν από την Piraeus Group Finance PLC (από κοινού με την Piraeus Group Capital Limited οι «Υφιστάμενοι Εκδότες» και έκαστος εξ αυτών ο «Υφιστάμενος Εκδότης») (XS0261785504) (οι «Τίτλοι του 2016») και τους τίτλους που εκδόθηκαν από την Piraeus Group Finance PLC συνολικής αξίας €500.000.000 5,00% λήξης Μαρτίου 2017 (XS1048577529) (οι «Τίτλοι του 2017») (έκαστη έκδοση εξ αυτών η «Σειρά» και από κοινού οι «Υφιστάμενοι Τίτλοι»), για την προσφορά ανταλλαγής οποιουδήποτε ή όλων των Υφιστάμενων Τίτλων με μη μεταβιβάσιμες αποδείξεις (οι «Μη Μεταβιβάσιμες Αποδείξεις») εκδόσεως του Προτείνοντα (οι «Προσφορές Ανταλλαγής» και έκαστη εξ αυτών η «Προσφορά Ανταλλαγής»), όπως περιγράφονται στο πληροφοριακό έντυπο ανταλλαγής τίτλων με ημερομηνία 15 Οκτωβρίου 2015 (το «Πληροφοριακό Έντυπο»). Η Τράπεζα Πειραιώς Α.Ε. (ο «Προτείνων») ανακοινώνει με την παρούσα ότι έγκυρες Εντολές Ανταλλαγής έχουν ληφθεί, οι οποίες αντιστοιχούν στους κάτωθι αναφερόμενους Υφιστάμενους Τίτλους, όπως περιγράφονται στον ακόλουθο πίνακα. Όλοι εκείνοι οι Υφιστάμενοι Τίτλοι αναφορικά με τους οποίους έγκυρες Εντολές Ανταλλαγής λήφθηκαν μέχρι την Προθεσμία Λήξης (υπό την επιφύλαξη της δυνατότητας του Προτείνοντα να αποδεχθεί Εντολές Ανταλλαγής μέχρι και 24 ώρες πριν από τη σχετική Συνάντηση) έχουν γίνει δεκτοί για ανταλλαγή στις Προσφορές Ανταλλαγής.

Σειρές	Τρέχον Τοκομερίδιο (Current Coupon)	Συνολική Ονομαστική Αξία/Αξία Περίπτωση Εκκαθάρισης ¹	Εντολές Ανταλλαγής που έχουν ληφθεί σε	Συνολική Ονομαστική Αξία/Αξία Περίπτωση Εκκαθάρισης Υφιστάμενων Τίτλων που έγιναν δεκτοί
Τίτλοι Αόριστης Διάρκειας	3M EURIBOR 2.25%	+ €16.249.000	€8.487.000	€16.249.000
Τίτλοι του 2016	3M EURIBOR 1.85%	+ €211.244.000	€167.068.000	€211.244.000
Τίτλοι του 2017	5.00%	€365.200.000	€317.194.000	€365.200.000

¹ Ονομαστική αξία ή αξία σε περίπτωση εκκαθάρισης, κατά περίπτωση, των εν κυκλοφορία Υφιστάμενων Τίτλων, εξαιρουμένων των Υφιστάμενων Τίτλων που αγοράστηκαν κατά το παρελθόν και κατέχονται από τον Προτείνοντα ή τις θυγατρικές του, κατά την ημερομηνία της παρούσας ανακοίνωσης.

Αναφορές στην παρούσα ανακοίνωση στη συνολική ονομαστική αξία ή στην αξία σε περίπτωση εκκαθάρισης θα αποτελούν αναφορές στην ονομαστική αξία ή στην αξία σε περίπτωση εκκαθάρισης, κατά περίπτωση, των εν κυκλοφορία Υφιστάμενων Τίτλων, εξαιρουμένων των Υφιστάμενων Τίτλων εκείνων που αγοράστηκαν κατά το παρελθόν και κατέχονται από τον Προτείνοντα ή τις θυγατρικές του, κατά την ημερομηνία της παρούσας ανακοίνωσης. Κάθε Κάτοχος Τίτλων, οι Υφιστάμενοι Τίτλοι του οποίου γίνονται δεκτοί για ανταλλαγή στη σχετική Προσφορά Ανταλλαγής, θα λάβει την 9η Νοεμβρίου 2015 (η «**Ημερομηνία Διακανονισμού**») Μη Μεταβιβάσιμες Αποδείξεις, οι οποίες αντιστοιχούν στη συνολική ονομαστική αξία ή στην αξία σε περίπτωση εκκαθάρισης, κατά περίπτωση, των σχετικών Υφιστάμενων Τίτλων που έγιναν δεκτοί για ανταλλαγή βάσει της σχετικής Προσφοράς Ανταλλαγής. Κάθε Υφιστάμενος Εκδότης ξεχωριστά ανακοινώνει (όπως προσηύκει) ότι οι Έκτακτες Αποφάσεις αναφορικά με τους Τίτλους του 2017 και τους Τίτλους του 2016 και ότι η Ειδική Απόφαση αναφορικά με τους Τίτλους Αόριστης Διάρκειας, όπως αυτές αναλύονται στις ανακοινώσεις της 15ης Οκτωβρίου 2015 (οι «**Ανακοινώσεις**») και έκαστη η «**Ανακοίνωση**») λήφθηκαν έγκυρα από την απαιτούμενη πλειοψηφία Κατόχων Τίτλων στις σχετικές συνεδριάσεις Κατόχων Τίτλων που συγκλήθηκαν από τις Ανακοινώσεις και έλαβαν χώρα στις 9.30 π.μ. (Ωρα Λονδίνου) σήμερα, αναφορικά με τους Τίτλους του 2017' στις 9.45 π.μ. (Ωρα Λονδίνου) σήμερα, αναφορικά με τους Τίτλους του 2016' και 10.00 π.μ. (Ωρα Λονδίνου) σήμερα, αναφορικά με τους Τίτλους Αόριστης Διάρκειας, και ότι πληρώθηκε η Προϋπόθεση Επιλεξιμότητας αναφορικά με κάθε μία από τις Σειρές. Οι Συμπληρωματικές Συμφωνίες Εκπροσώπου Πληρωμών έχουν συναφθεί μεταξύ του Υφιστάμενου Εκδότη και του Εκπροσώπου προκειμένου να θέσουν σε εφαρμογή την αλλαγή στους όρους και τις προϋποθέσεις των Υφιστάμενων Τίτλων που περιγράφονται στις ανακοινώσεις αναφορικά με τους Τίτλους του 2017 και τους Τίτλους του 2016 και η Ειδική Απόφαση Μετόχων έχει ψηφιστεί προκειμένου να θέσει σε εφαρμογή την αλλαγή στους όρους και τις προϋποθέσεις αναφορικά με τους Τίτλους Αόριστης Διάρκειας που περιγράφονται στην ανακοίνωση που σχετίζεται με τους Τίτλους Αόριστης Διάρκειας. Συνεπώς, οι Κάτοχοι Τίτλων θα λάβουν Μη Μεταβιβάσιμες Αποδείξεις βάσει της Υποχρεωτικής Ανταλλαγής κατά την Ημέρα Διακανονισμού. Στην περίπτωση των Τίτλων Αόριστης Διάρκειας, η συνολική αξία σε περίπτωση εκκαθάρισης των Υφιστάμενων Τίτλων που έγιναν δεκτοί για ανταλλαγή και των Μη Μεταβιβάσιμων Αποδείξεων που εκδόθηκαν θα είναι €16.249.000, στην περίπτωση των Τίτλων του 2016, η συνολική ονομαστική αξία των Υφιστάμενων Τίτλων που έγιναν δεκτοί για ανταλλαγή και των Μη Μεταβιβάσιμων Αποδείξεων που εκδόθηκαν θα είναι €211.244.000, και στην περίπτωση των Τίτλων του 2017, η συνολική ονομαστική αξία των Υφιστάμενων Τίτλων που έγιναν δεκτοί για ανταλλαγή και των Μη Μεταβιβάσιμων Αποδείξεων που εκδόθηκαν θα είναι €365.200.000. Περαιτέρω, ως αποτέλεσμα της θέσης σε ισχύ των ως άνω τροποποιήσεων, οι Κάτοχοι των Υφιστάμενων Τίτλων ενημερώνονται δια της παρούσας ανακοίνωσης ότι, μέχρι το πέρας των εργασιμών ωρών της σημερινής ημέρας, οι συναλλαγές επί των Υφιστάμενων Τίτλων θα ανασταλούν, είτε μέχρι την ημέρα κατά την οποία ο Προτείνων θα προβεί στην έκδοση των Μη Μεταβιβάσιμων Αποδείξεων, είτε μέχρι ο Υφιστάμενος Εκδότης να ανακοινώσει διαφορετικά. Οι Προσφορές Ανταλλαγής και οι Προτάσεις πραγματοποιήθηκαν σύμφωνα με τους όρους και τις προϋποθέσεις που περιλαμβάνονται στο Πληροφοριακό Έντυπο. Η παρούσα ανακοίνωση θα πρέπει να αναγνωστεί σε συνδυασμό με το Πληροφοριακό Έντυπο. Όροι που χρησιμοποιούνται και δεν

ορίζονται στην παρούσα ανακοίνωση έχουν το νόημα που τους αποδίδεται στο Πληροφοριακό Έντυπο ή/και στη σχετική Ανακοίνωση, κατά περίπτωση. Οι Προσφορές Ανταλλαγής υπόκεινται σε περιορισμούς αναφορικά με την προσφορά και τη διανομή, μεταξύ άλλων, στις Ηνωμένες Πολιτείες, το Ηνωμένο Βασίλειο, το Βέλγιο, τη Γαλλία, την Ιταλία, την Ελλάδα και το Τζέρσεϊ, όπως ορίζεται εκτενέστερα στο Πληροφοριακό Έντυπο. Ερωτήσεις για πληροφορίες σχετικά με τις Προσφορές Ανταλλαγής και τις Προτάσεις θα απευθύνονται στους Διαχειριστές κάνοντας χρήση των στοιχείων επικοινωνίας κατωτέρω:

ΟΙ ΔΙΟΡΓΑΝΩΤΡΙΕΣ ΤΡΑΠΕΖΕΣ ΚΑΙ ΟΙ

ΔΙΑΧΕΙΡΙΣΤΕΣ

Deutsche Bank AG, London Branch

Winchester House
1 Great Winchester Street
London EC2N 2DB
United Kingdom

Υπόψη: Liability Management Group

Tel: +44 20 7545 8011

Email: liability.management@db.com

UBS Limited

1 Finsbury Avenue
London EC2M 2PP
United Kingdom

Υπόψη: Liability Management Group

Tel: +44 20 7568 2133

Email: ol-liabilitymanagement-eu@ubs.com

Ο ΔΙΑΧΕΙΡΙΣΤΗΣ

Credit Suisse Securities (Europe) Limited

One Cabot Square
London E14 4QJ
United Kingdom

Υπόψη: Liability Management Desk

Tel: +44 20 7883 8763

Email: liability.management@credit-suisse.com

Τα στοιχεία του Εκπροσώπου Ανταλλαγής είναι τα κάτωθι:

Ο ΕΚΠΡΟΣΩΠΟΣ ΑΝΤΑΛΛΑΓΗΣ

Lucid Issuer Services Limited

Leroy House
436 Essex Road
London N1 3QP

Υπόψη: Sunjeev Patel/Paul Kamminga

Tel: +44 20 7704 0880

Email: piraeus@lucid-is.com

ΤΡΑΠΕΖΑ EUROBANK ERGASIAS A.E.

Ανακοίνωση

Η Alpha Bank A.E. («Alpha Bank») και η Eurobank Ergasias A.E. («Eurobank») ανακοινώνουν την υπογραφή της οριστικής συμφωνίας αναφορικά με την Εξαγορά των εργασιών του Καταστήματος Βουλγαρίας της Alpha Bank από την Eurobank Bulgaria AD («Postbank») («Συναλλαγή»). Σε συνέχεια της από 17 Ιουλίου 2015 υπογραφής των κύριων όρων της Συναλλαγής, η Alpha Bank και η Eurobank ανακοινώνουν την υπογραφή της οριστικής συμφωνίας της Συναλλαγής. Η Συναλλαγή περιλαμβάνει το σύνολο των δραστηριοτήτων του Καταστήματος Βουλγαρίας της Alpha Bank, το οποίο κατά την 30η Σεπτεμβρίου 2015 είχε συνολικό ενεργητικό 464 εκατ. Ευρώ, καταθέσεις ύψους 261 εκατ. ευρώ, χορηγήσεις μετά προβλέψεων συνολικής αξίας ύψους 307 εκατ. ευρώ και δίκτυο 82 καταστημάτων. Η Συναλλαγή εντάσσεται στα Σχέδια Αναδιαρθρώσεως των δύο τραπεζικών ομίλων, όπως αυτά είχαν εγκριθεί το 2014 από την αρμόδια Διεύθυνση της Ευρωπαϊκής Επιτροπής. Με την εξαγορά των εργασιών του Καταστήματος Βουλγαρίας της Alpha Bank, η Postbank προσβλέπει στην ισχυροποίηση της θέσης της στη βουλγαρική τραπεζική αγορά και τη διεύρυνση της πελατειακής της βάσης σε εργασίες λιανικής και εταιρικής τραπεζικής. Μετά την ολοκλήρωση της Συναλλαγής, αναμένεται να λάβει χώρα κατά το πρώτο τρίμηνο του 2016 και τελεί υπό την αίρεση της λήψης των απαραίτητων κανονιστικών εγκρίσεων. Χρηματοοικονομικός σύμβουλος της Eurobank για τη Συναλλαγή είναι η Mediobanca, ενώ για την Alpha Bank είναι η Citigroup. Η παρούσα ανακοίνωση περιλαμβάνει ορισμένες δηλώσεις που αφορούν σε μελλοντικές εξελίξεις. Οι εν λόγω δηλώσεις εμπεριέχουν κινδύνους και αβεβαιότητα που θα μπορούσαν να επηρεάσουν τα αναμενόμενα αποτελέσματα και βασίζονται σε συγκεκριμένες βασικές παραδοχές. Εξαιτίας πολλών παραμέτρων, τα πραγματικά αποτελέσματα μπορεί να διαφέρουν ουσιαστικά από αυτά που προβάλλονται ή εννοούνται στις δηλώσεις που αφορούν σε μελλοντικές εξελίξεις. Λόγω της αβεβαιότητας και των κινδύνων που εμπεριέχουν, συνιστάται στους αναγνώστες να μην αποδώσουν αδικαιολόγητη βαρύτητα στις εν λόγω δηλώσεις, οι οποίες ισχύουν μόνο κατά την ημερομηνία της παρούσας ανακοίνωσης. Η Alpha Bank και η Eurobank δεν έχουν αναλάβει την υποχρέωση να επικαιροποιούν τις δηλώσεις που αφορούν σε μελλοντικές εξελίξεις και περιέχονται στην παρούσα, εκτός εάν απαιτείται ρητά βάσει της ισχύουσας νομοθεσίας.

ALPHA ΤΡΑΠΕΖΑ Α.Ε.

Ανακοίνωση

Η Alpha Bank A.E. («Alpha Bank») και η Eurobank Ergasias A.E. («Eurobank») ανακοινώνουν την υπογραφή της οριστικής συμφωνίας αναφορικά με την εξαγορά των εργασιών του Καταστήματος Βουλγαρίας της Alpha Bank από την Eurobank Bulgaria AD («Postbank») («Συναλλαγή»).

QUEST ΣΥΜΜΕΤΟΧΩΝ Α.Ε.

Ανακοίνωση

Τα Διοικητικά Συμβούλια των εταιρειών «Quest Συμμετοχών Ανώνυμη Εταιρεία», καθώς και της θυγατρικής της εταιρείας «UniSystems συστήματα πληροφορικής ανώνυμη εμπορική εταιρεία» αποφάσισαν στις από 06.11.2015 συνεδριάσεις τους την ίδρυση Ανώνυμης Εταιρείας Επενδύσεων σε Ακίνητη Περιουσία (Α.Ε.Ε.Α.Π.), σύμφωνα με τις διατάξεις του ν. 2778/1999 και την υποβολή αίτησης στην Επιτροπή Κεφαλαιαγοράς για χορήγηση άδειας λειτουργίας Α.Ε.Ε.Α.Π. σύμφωνα με την παρ. 4 του άρ. 21 του ν. 2778/1999. Η

Εταιρεία «Quest Συμμετοχών Ανώνυμη Εταιρεία» και η θυγατρική της εταιρεία «UniSystems συστήματα πληροφορικής ανώνυμη εμπορική εταιρία», οι οποίες θα ιδρύσουν την ως άνω Α.Ε.Ε.Α.Π., το μετοχικό κεφάλαιο της οποίας σύμφωνα με τις διατάξεις του ν. 2778/1999 πρέπει να έχει ελάχιστο ύψος 25.000.000 ευρώ, υπό την αίρεση λήψης της άδειας λειτουργίας από την Επιτροπή Κεφαλαιαγοράς, καθώς και των σχετικών αποφάσεων των μετόχων και εγκρίσεων από τις εποπτεύουσες αρχές, με εισφορά εις είδος ακινήτων ιδιοκτησίας τους, σύμφωνα με τις διατάξεις του κ.ν. 2190/1920, ανέθεσαν σε εκτιμητές την αποτίμηση, σύμφωνα με το άρ. 9 του κ.ν. 2190/1920, των ακόλουθων ακινήτων που θα εισφερθούν εις είδος στην Α.Ε.Ε.Α.Π., ιδιοκτησίας της Εταιρείας και της ως άνω θυγατρικής της εταιρείας: α. Ακίνητα ιδιοκτησίας της «Quest Συμμετοχών Ανώνυμη Εταιρεία»: 1. Κτίριο γραφείων συνολικής επιφανείας 3.765 τ.μ. επί της οδού Αργυρουπόλεως 2Α, Καλλιθέα Αττικής. 2. Κτίριο γραφείων συνολικής επιφανείας 6.601 τ.μ. επί της οδού Αλ.Πάντου 19- 23, Καλλιθέα Αττικής. 3. Κτίριο γραφείων συνολικής επιφανείας 6.276 τ.μ. επί της οδού Αλ.Πάντου 25, Καλλιθέα Αττικής. 4. Κτίριο γραφείων συνολικής επιφανείας 1.347 τ.μ. επί της οδού Αλ.Πάντου 27, Καλλιθέα Αττικής. 5. Κτίριο αποθηκών συνολικής επιφανείας 6.118 τ.μ. επί της Λ. Κηφισού 119, Αγ. Ιωάννης Ρέντης Αττικής. 6. Κτίριο αποθηκών συνολικής επιφανείας 7.948 τ.μ. επί της Λ. Κηφισού 125-127, Αγ. Ιωάννης Ρέντης Αττικής. 7. Αποθήκη συνολικής επιφανείας 303 τ.μ. επί της οδού Αριστοτέλους 8, Καλλιθέα Αττικής. 8. Κτίριο γραφείων συνολικής επιφανείας 8.809 τ.μ. επί της οδού Μαρίνου Αντύπα 41, Θεσσαλονίκη. β. Ακίνητο ιδιοκτησίας της «UniSystems συστήματα πληροφορικής ανώνυμη εμπορική εταιρία»: Κτίριο αποθηκών συνολικής επιφανείας 3.903 τ.μ. επί της οδού Λουτρού 65, Μενίδι Αττικής. Μετά τη λήψη της ως άνω άδειας λειτουργίας από την Επιτροπή Κεφαλαιαγοράς καθώς και μετά τις σχετικές αποφάσεις των μετόχων της «Quest Συμμετοχών Ανώνυμη Εταιρεία» και της «UniSystems συστήματα πληροφορικής ανώνυμη εμπορική εταιρία» και εγκρίσεων από τις εποπτεύουσες αρχές, θα συσταθεί η Α.Ε.Ε.Α.Π. Ακολούθως, η «UniSystems συστήματα πληροφορικής ανώνυμη εμπορική εταιρία», θα λάβει τις εκ του νόμου απαιτούμενες αποφάσεις και, εφόσον ληφθούν οι απαιτούμενες εγκρίσεις από την Επιτροπή Κεφαλαιαγοράς και τις αρμόδιες εποπτεύουσες αρχές, θα προβεί στις απαιτούμενες ενέργειες, προκειμένου να επιστρέψει σε είδος μέσω μείωσης μετοχικού κεφαλαίου τις μετοχές Α.Ε.Ε.Α.Π. που θα κατέχει στη μοναδική μετοχή της («Quest Συμμετοχών Ανώνυμη Εταιρεία»). Τέλος, η «Quest Συμμετοχών Ανώνυμη Εταιρεία» προτίθεται μέσω μείωσης του μετοχικού κεφαλαίου της, να επιστρέψει εις είδος στους μετόχους της τις μετοχές της Α.Ε.Ε.Α.Π. που θα κατέχει και, αμέσως μόλις ληφθούν, και υπό την αίρεση λήψης τους, οι εκ του νόμου απαιτούμενες αποφάσεις και εγκρίσεις από τους μετόχους της, την Επιτροπή Κεφαλαιαγοράς, το Χρηματιστήριο Αθηνών και τις αρμόδιες εποπτεύουσες αρχές, οι μετοχές της Α.Ε.Ε.Α.Π. θα εισαχθούν στο Χρηματιστήριο Αθηνών, σύμφωνα με και τηρουμένων των οριζόμενων στην κείμενη νομοθεσία. Η ίδρυση της Α.Ε.Ε.Α.Π. αποσκοπεί αφενός στην βελτιστοποίηση των επενδύσεων και της διαχείρισης της ακίνητης περιουσίας που θα προκύψει από τις ανωτέρω εισφορές ακινήτων, αφετέρου στην ανάδειξη και ενίσχυση της αξίας των ακινήτων που θα εισφερθούν και, κατ' επέκταση, στη μεγιστοποίηση της ωφέλειας των μετόχων της Εταιρείας. Η «Quest Συμμετοχών Ανώνυμη Εταιρεία» θα προβαίνει κατά τη διάρκεια και εξέλιξη των ως άνω επιμέρους διαδικασιών και ενεργειών της ίδιας και της θυγατρικής της εταιρείας («UniSystems συστήματα πληροφορικής ανώνυμη εμπορική εταιρία») σε επιμέρους ανακοινώσεις προς ενημέρωση του επενδυτικού κοινού.

SPACE HELLAS A.E.

Ανακοίνωση

Στο πλαίσιο της ορθής και έγκαιρης ενημέρωσης του επενδυτικού κοινού η εταιρεία «SPACE HELLAS A.E. Συστήματα και Υπηρεσίες Τηλεπικοινωνιών, Πληροφορικής, Ασφάλειας - Ιδιωτική Επιχείρηση Παροχής Υπηρεσιών Ασφάλειας» ενημερώνει ότι η Ανακοίνωση και Δημοσίευση Οικονομικών Καταστάσεων Γ' Τριμήνου 2015 θα πραγματοποιηθεί την Τρίτη 10 Νοεμβρίου 2015 και όχι την Παρασκευή 27 Νοεμβρίου 2015 όπως αναφέρεται στο Οικονομικό Ημερολόγιο.

ΕΛΛΗΝΙΚΑ ΧΡΗΜΑΤΙΣΤΗΡΙΑ - ΧΡΗΜΑΤΙΣΤΗΡΙΟ ΑΘΗΝΩΝ Α.Ε. ΣΥΜΜΕΤΟΧΩΝ

Ανακοίνωση

Η Εταιρία Ελληνικά Χρηματιστήρια-Χρηματιστήριο Αθηνών Α.Ε. Συμμετοχών (ATHEX) ανακοινώνει με βάση τους ν. 3556/2007 και 3606/2007 ότι η Eurobank Equities Α.Ε.Π.Ε.Υ. την ενημέρωσε ότι πραγματοποίησε τις εξής συναλλαγές:

α/α	Ημερομηνία γνωστοποίησης στην ATHEX	Ημερομηνία συναλλαγής	Είδος συναλ.	Ποσότητα	Χρηματοπιστωτικό μέσο	Συνολική αξία (ευρώ)
1	03/11/2015	02/11/2015	Αγορά	200	Μετοχές EXAE (κο)	1.062,03
2	03/11/2015	02/11/2015	Πώληση	2	ΣΜΕ EXAE	1.070,00
3	04/11/2015	03/11/2015	Πώληση	189	Μετοχές EXAE (κο)	1.013,04

Η Eurobank Equities Α.Ε.Π.Ε.Υ. πραγματοποίησε τις ανωτέρω συναλλαγές λόγω της ειδικής διαπραγμάτευσης που έχει αναλάβει στην αγορά παραγώγων σε Συμβόλαια Μελλοντικής Εκπλήρωσης (ΣΜΕ) με υποκείμενο τίτλο την μετοχή της εταιρίας (σύμβολο μετοχής: EXAE). Η γνωστοποίηση εκ μέρους της Eurobank Equities Α.Ε.Π.Ε.Υ. προς την εταιρεία και ακολούθως από την εταιρεία προς τις αρχές της Κεφαλαιαγοράς, γίνεται επειδή ο κ. Κωνσταντίνος Βασιλείου είναι μη εκτελεστικό μέλος του Δ.Σ. της Eurobank Equities Α.Ε.Π.Ε.Υ., ενώ κατέχει ταυτόχρονα τη θέση του Μη Εκτελεστικού Μέλους του Δ.Σ. της ATHEX (υπόχρεο πρόσωπο με βάση το Ν.3340/2005).

ΠΡΟΟΔΕΥΤΙΚΗ Α.Τ.Ε.

Ανακοίνωση

Η Εταιρεία ΠΡΟΟΔΕΥΤΙΚΗ Α.Τ.Ε. ανακοινώνει ότι, σύμφωνα με τα άρθρα 3 και 21 του Ν. 3556/07 σε συνδυασμό με την απόφαση 1/434/3.7.07 της Επιτροπής Κεφαλαιαγοράς, ο Πρόεδρος και Δ/νων Σύμβουλος της Εταιρείας κ. ΚΩΝΣΤΑΝΤΙΝΟΣ ΚΟΥΤΛΑΣ του ΑΘΑΝΑΣΙΟΥ, υπόχρεο πρόσωπο βάσει του άρθρου 13 του Ν. 3340/05, ενημέρωσε την Εταιρεία ότι στην συνεδρίαση του ΧΑ στις 4.11.2015 προέβη στην αγορά: 26.460 μετοχών της Εταιρείας συνολικής αξίας 2.090,34 €

ΕΛΛΗΝΙΚΑ ΧΡΗΜΑΤΙΣΤΗΡΙΑ - ΧΡΗΜΑΤΙΣΤΗΡΙΟ ΑΘΗΝΩΝ Α.Ε. ΣΥΜΜΕΤΟΧΩΝ

Ανακοίνωση

Η Εταιρία Ελληνικά Χρηματιστήρια - Χρηματιστήριο Αθηνών Α.Ε. Συμμετοχών (ATHEX) ανακοινώνει με βάση τους ν. 3556/2007 και 3606/2007 ότι η Eurobank Equities Α.Ε.Π.Ε.Υ. την ενημέρωσε ότι πραγματοποίησε τις εξής συναλλαγές:

α/α	Ημερομηνία γνωστοποίησης στην ΑΤΗΧ	Ημερομηνία συναλλαγής	Είδος συναλ.	Ποσότητα	Χρηματοπιστωτικό μέσο	Συνολική αξία (ευρώ)
1	05/11/2015	04/11/2015	Πώληση	1.379	Μετοχές ΕΧΑΕ (κο)	7.386,53
2	05/11/2015	04/11/2015	Αγορά	1	ΣΜΕ ΕΧΑΕ	536,00
3	06/11/2015	05/11/2015	Πώληση	100	Μετοχές ΕΧΑΕ (κο)	530,00
4	06/11/2015	05/11/2015	Αγορά	1	ΣΜΕ ΕΧΑΕ	527,00

Η Eurobank Equities Α.Ε.Π.Ε.Υ. πραγματοποίησε τις ανωτέρω συναλλαγές λόγω της ειδικής διαπραγμάτευσης που έχει αναλάβει στην αγορά παραγώγων σε Συμβόλαια Μελλοντικής Εκπλήρωσης (ΣΜΕ) με υποκείμενο τίτλο την μετοχή της εταιρίας (σύμβολο μετοχής: ΕΧΑΕ). Η γνωστοποίηση εκ μέρους της Eurobank Equities Α.Ε.Π.Ε.Υ. προς την εταιρεία και ακολούθως από την εταιρεία προς τις αρχές της Κεφαλαιαγοράς, γίνεται επειδή ο κ. Κωνσταντίνος Βασιλείου είναι μη εκτελεστικό μέλος του Δ.Σ. της Eurobank Equities Α.Ε.Π.Ε.Υ., ενώ κατέχει ταυτόχρονα τη θέση του Μη Εκτελεστικού Μέλους του Δ.Σ. της ΑΤΗΧ (υπόχρεο πρόσωπο με βάση το Ν.3340/2005).

SPACE HELLAS A.E.

Ανακοίνωση

Η εταιρεία SPACE HELLAS A.E. ανακοινώνει ότι τα Στοιχεία και Πληροφορίες της περιόδου 1/1-30/9/2015 (Γ' Τριμήνου 2015) θα αναρτηθούν στην ιστοσελίδα της εταιρίας την Τρίτη 10 Νοεμβρίου 2015. Επιπρόσθετα, ανακοινώνεται ότι τα Στοιχεία και Πληροφορίες καθώς και οι Ενδιάμεσες Οικονομικές Καταστάσεις Γ' Τριμήνου (1/1/2015 έως 30/9/2015) μηνιαίες και ομίλου θα είναι διαθέσιμες, στην ιστοσελίδα του Χρηματιστηρίου Αθηνών (www.helex.gr) και στην ιστοσελίδα της εταιρείας (www.space.gr) την Τρίτη 10 Νοεμβρίου 2015.

ΓΕΝΙΚΕΣ ΣΥΝΕΛΕΥΣΕΙΣ

JUMBO A.E.E.

Τακτική Γενική Συνέλευση, που θα συνέλθει σε όλες τις κατωτέρω περιπτώσεις στα γραφεία της έδρας της εταιρίας στην οδό Κύπρου αρ. 9 & Ύδρας στο Μοσχάτο Αττικής, ως εξής: α. Η **Ετήσια Τακτική Γενική Συνέλευση** την **11.11.2015**, ημέρα Τετάρτη και **ώρα 16:00**. β. Η **Α' Επαναληπτική Ετήσια Τακτική Γενική Συνέλευση** την **23.11.2015**, ημέρα Δευτέρα και **ώρα 16.00'**, σε περίπτωση μη επίτευξης της νόμιμης αυξημένης απαρτίας κατά την πρώτη συνεδρίαση της απαιτούμενης απαρτίας για όλα τα θέματα της ημερήσιας διάταξης και γ. Η **Β' Επαναληπτική Ετήσια Τακτική Γενική Συνέλευση** στις **7.12.2015**, ημέρα Δευτέρα και **ώρα 16.00'**, σε περίπτωση μη επίτευξης της νόμιμης αυξημένης απαρτίας κατά την Α' Επαναληπτική συνεδρίαση της απαιτούμενης απαρτίας για όλα τα θέματα της ημερήσιας διάταξης. Για τη συζήτηση και λήψη αποφάσεων επί των εξής δέκα θεμάτων της ημερήσιας διάταξης: Έγκριση και επικύρωση από την Ετήσια Τακτική Γενική Συνέλευση των μετόχων της εταιρίας της από 12.12.2014 απόφασης της Έκτακτης Γενικής Συνέλευσης των μετόχων της εταιρίας περί διανομής στους μετόχους της εταιρίας έκτακτου μερίσματος συνολικού ποσού ευρώ 24.490.756,62, το οποίο αποτελούσε μέρος των εκτάκτων αποθεματικών από φορολογηθέντα και μη διανεμηθέντα κέρδη συνολικού ποσού ευρώ 64.997.338,00 της διαχειριστικής χρήσης από 1.7.2012 έως 30.6.2013. Έγκριση των Ετησίων Ενοποιημένων και Εταιρικών Οικονομικών Καταστάσεων της κλειόμενης εταιρικής χρήσης από 1.7.2014 μέχρι 30.6.2015, οι οποίες καταρτίστηκαν σύμφωνα με τα Διεθνή Λογιστικά Πρότυπα, μαζί με την επ' αυτών Έκθεση του Διοικητικού Συμβουλίου, την Επεξηγηματική Έκθεση του Διοικητικού Συμβουλίου, σύμφωνα με τα άρθρα 11α Ν. 3371/2005 και 4 Ν. 3556/2007, τις Σημειώσεις επί των οικονομικών καταστάσεων και την Έκθεση Ελέγχου των ανεξάρτητων Ορκωτών Ελεγκτών - Λογιστών επ' αυτών. Υποβολή προς έγκριση του Πίνακα Διάθεσης Αποτελεσμάτων Χρήσης 1.7.2014 έως 30.6.2015 της εταιρίας και λήψη αποφάσεων: α. Περί μη διανομής μερίσματος από τα κέρδη της κλειόμενης εταιρικής χρήσης από 1.7.2014 έως 30.06.2015 και μεταφοράς εις νέον χρήσης ποσού ευρώ 26.482.141,48 προς ενίσχυση της κεφαλαιακής διάρθρωσης της εταιρίας (το οποίο λαμβάνεται από τα κέρδη της κλειόμενης χρήσης ποσού ευρώ 101.717.465,04 πλέον υπόλοιπο κερδών προηγούμενων χρήσεων ποσού €28.374.255,46 συνολικό ποσό 130.091.720,50, μετά την αφαίρεση των φόρων συνολικού ποσού ευρώ 27.054.061,74, του τακτικού αποθεματικού ποσού ευρώ 3.763.546,21 και του ειδικού αποθεματικού για μελλοντική κεφαλαιοποίηση-διανομή ποσού ευρώ 72.791.971,07) και β. Περί χορήγησης αμοιβών σε ορισμένα μέλη του Διοικητικού Συμβουλίου της Εταιρίας από τα κέρδη της κλειόμενης χρήσης κατά την έννοια του άρθρου 24 του Κ.Ν. 2190/1920. Έγκριση της από 9.7.2015 εκλογής ως νέου μέλους του Διοικητικού Συμβουλίου της εταιρίας κ. Νικολάου Βελισσαρίου σε αντικατάσταση και για το υπόλοιπο της θητείας του παραιτηθέντος μέλους κ. Βίκτωρα-Χάιμ Ασσέρ. Απαλλαγή των μελών του Διοικητικού Συμβουλίου και των Ορκωτών Ελεγκτών-Λογιστών από κάθε ευθύνη τους για αποζημίωση για τα πεπραγμένα της κλειόμενης εταιρικής χρήσης από 1.7.2014 μέχρι 30.6.2015. Εκλογή Ελεγκτικής Εταιρίας για τον έλεγχο των οικονομικών καταστάσεων της εταιρικής χρήσης από 1.7.2015 μέχρι 30.6.2016 και καθορισμός της αμοιβής αυτής. Οριστική έγκριση αμοιβών ορισμένων μελών του Διοικητικού Συμβουλίου για την κλειόμενη εταιρική χρήση από 1.7.2014 μέχρι 30.6.2015 και ειδικά για το χρονικό διάστημα από την 1.7.2014 έως και την 31.10.2014. Εκλογή νέου Διοικητικού Συμβουλίου της εταιρίας με διετή θητεία. Εκλογή Επιτροπής Ελέγχου και καθορισμός των αρμοδιοτήτων αυτής. Έγκριση τροποποίησης της παρ. α' του άρθρου 4 του καταστατικού της εταιρίας (Σκοπός) προς διεύρυνση του σκοπού αυτής. Διατύπωση του καταστατικού της εταιρίας σε ενιαίο κείμενο. Περαιτέρω, με βάση τα άρθρα 26 παρ. 2β και 28 Α' του Κ.Ν. 2190/20, ως τροποποιήθηκαν και προστέθηκαν αντίστοιχα, με τα άρθρα 3 και 6 του Ν. 3884/2010 και ισχύουν, η εταιρία ενημερώνει τους μετόχους της για τα ακόλουθα δικαιώματα αυτών: α. Δικαίωμα Συμμετοχής και Ψήφου στη Γενική Συνέλευση: Στη Γενική Συνέλευση δικαιούται να συμμετέχει και να ψηφίζει κάθε μέτοχος. Κάθε κοινή μετοχή της εταιρίας παρέχει δικαίωμα μίας (1) ψήφου στη Γενική Συνέλευση. Στην Τακτική Γενική Συνέλευση δικαιούται να συμμετέχει όποιος εμφανίζεται ως μέτοχος στα αρχεία του Συστήματος Αυλών Τίτλων, που διαχειρίζεται η «Ελληνικά Χρηματιστήρια Α.Ε.» (Ε.Χ.Α.Ε.), όπου τηρούνται οι κινητές αξίες (μετοχές) της εταιρίας. Η απόδειξη της μετοχικής ιδιότητας γίνεται με την προσκόμιση σχετικής έγγραφης βεβαίωσης από την «Ελληνικά Χρηματιστήρια Α.Ε.», η εναλλακτικά, με απευθείας ηλεκτρονική σύνδεση της εταιρίας με τα αρχεία του εν λόγω φορέα. Η ιδιότητα του μετόχου πρέπει να υφίσταται κατά την έναρξη της πέμπτης (5ης) ημέρας πριν από την ημέρα συνεδρίασης της Γενικής Συνέλευσης της 11.11.2015 (ημερομηνία καταγραφής), ήτοι κατά την έναρξη της 6.11.2015 και η σχετική έγγραφη βεβαίωση ή η ηλεκτρονική πιστοποίηση της μετοχικής τους ιδιότητας πρέπει να περιέλθει στην Εταιρία, το αργότερο μέχρι την τρίτη (3η) ημέρα πριν από τη συνεδρίαση της Γενικής Συνέλευσης, ήτοι έως και την 8.11.2015. Για τη συμμετοχή στην Α' Επαναληπτική Τακτική Γενική Συνέλευση της 23.11.2015, η ιδιότητα του μετόχου πρέπει να υφίσταται κατά την έναρξη της τέταρτης (4ης) ημέρας πριν

από την ημέρα συνεδρίασης αυτής, ήτοι κατά την 19.11.2015 (ημερομηνία Καταγραφής Α' Επαναληπτικής Γενικής Συνέλευσης) και η σχετική έγγραφη βεβαίωση ή η ηλεκτρονική πιστοποίηση της μετοχικής ιδιότητας αυτών πρέπει να περιέλθει στην εταιρία, το αργότερο μέχρι την τρίτη (3η) ημέρα πριν από την ορισθείσα ημερομηνία συνεδρίασης της ως άνω Α' Επαναληπτικής Γενικής Συνέλευσης, ήτοι μέχρι την 20.11.2015. Για τη συμμετοχή στην Β' Επαναληπτική Τακτική Γενική Συνέλευση της 7.12.2015, η ιδιότητα του μετόχου πρέπει να υφίσταται κατά την έναρξη της τέταρτης (4ης) ημέρας πριν από την ημέρα συνεδρίασης αυτής, ήτοι κατά την 3.12.2015 (ημερομηνία Καταγραφής Β' Επαναληπτικής Γενικής Συνέλευσης) και η σχετική έγγραφη βεβαίωση ή η ηλεκτρονική πιστοποίηση της μετοχικής ιδιότητας αυτών πρέπει να περιέλθει στην εταιρία, το αργότερο μέχρι την τρίτη (3η) ημέρα πριν από την ορισθείσα ημερομηνία συνεδρίασης της ως άνω Β' Επαναληπτικής Γενικής Συνέλευσης, ήτοι μέχρι την 4.12.2015. Έναντι της εταιρίας θεωρείται ότι έχει δικαίωμα συμμετοχής και ψήφου στη Γενική Συνέλευση μόνον όποιος φέρει την ιδιότητα του μετόχου κατά την Ημερομηνία Καταγραφής. Σε περίπτωση μη συμμόρφωσης προς τις άνω διατάξεις του άρθρου 28α' του Κ.Ν. 2190/20, ο εν λόγω μέτοχος μετέχει στη Γενική Συνέλευση μόνο μετά από σχετική αίτησή του και άδεια αυτής. Σημειώνεται ότι η άσκηση των εν λόγω δικαιωμάτων συμμετοχής και ψήφου δεν προϋποθέτει τη δέσμευση των μετοχών του δικαιούχου ούτε την τήρηση άλλης ανάλογης διαδικασίας, η οποία περιορίζει τη δυνατότητα πώλησης και μεταβίβασης αυτών κατά το χρονικό διάστημα που μεσολαβεί ανάμεσα στην Ημερομηνία Καταγραφής και στην ημερομηνία συνεδρίασης της οικείας Γενικής Συνέλευσης. β. Διαδικασία για την άσκηση δικαιώματος ψήφου μέσω αντιπροσώπου/ων: Ο μέτοχος συμμετέχει στη γενική συνέλευση και ψηφίζει είτε αυτοπροσώπως είτε μέσω αντιπροσώπων. Διατάξεις του καταστατικού, οι οποίες περιορίζουν είτε την δι' αντιπροσώπων ενάσκηση των δικαιωμάτων του μετόχου είτε την επιλεξιμότητα των προσώπων που μπορούν να ορίζονται ως αντιπρόσωποι, δεν έχουν ισχύ. Κάθε μέτοχος μπορεί να διορίζει μέχρι (3) αντιπροσώπους. Ωστόσο, αν ο μέτοχος κατέχει μετοχές της εταιρίας, οι οποίες εμφανίζονται σε περισσότερους του ενός λογαριασμούς αξιών, ο περιορισμός αυτός δεν εμποδίζει τον μέτοχο να ορίζει διαφορετικούς αντιπροσώπους για τις μετοχές που εμφανίζονται στον κάθε λογαριασμό αξιών σε σχέση με τη Γενική Συνέλευση. Αντιπρόσωπος που ενεργεί για περισσότερους μετόχους μπορεί να ψηφίζει διαφορετικά για κάθε μέτοχο. Νομικά πρόσωπα μετέχουν στη γενική συνέλευση ορίζοντας ως εκπροσώπους τους μέχρι τρία (3) φυσικά πρόσωπα. Ο μέτοχος μπορεί να διορίσει αντιπρόσωπο για μία και μόνη γενική συνέλευση ή για όσες συνελεύσεις λάβουν χώρα εντός ορισμένου χρόνου. Ο αντιπρόσωπος ψηφίζει σύμφωνα με τις οδηγίες του μετόχου, εφόσον υφίστανται, και υποχρεούται να αρχειοθετεί τις οδηγίες ψήφου για τουλάχιστον ένα (1) έτος, από την υποβολή του πρακτικού της γενικής συνέλευσης στη δημόσια αρχή, ή εάν η απόφαση υποβάλλεται σε δημοσιότητα από την καταχώριση αυτής στο Μητρώο Ανωτύμων Εταιρειών. Ο αντιπρόσωπος μετόχου υποχρεούται να γνωστοποιεί στην εταιρία, πριν από την έναρξη της συνεδρίασης της Γενικής Συνέλευσης, κάθε συγκεκριμένο γεγονός το οποίο μπορεί να είναι χρήσιμο στους μετόχους για την αξιολόγηση του κινδύνου να εξυπηρετήσει ο αντιπρόσωπος άλλα συμφέροντα πλην των συμφερόντων του μετόχου. Σύγκρουση συμφερόντων μπορεί να προκύπτει ιδίως όταν ο αντιπρόσωπος: α) είναι μέτοχος που ασκεί τον έλεγχο της εταιρίας ή είναι άλλο νομικό πρόσωπο ή οντότητα η οποία ελέγχεται από το μέτοχο αυτόν, β) είναι μέλος του διοικητικού συμβουλίου ή της εν γένει διοίκησης της εταιρίας ή μετόχου που ασκεί τον έλεγχο της εταιρίας, ή άλλο νομικό πρόσωπο ή οντότητας που ελέγχεται από μέτοχο, γ) είναι υπάλληλος ή ορκωτός ελεγκτής της εταιρίας ή μετόχου που ασκεί τον έλεγχο της εταιρίας, ή άλλο νομικό πρόσωπο ή οντότητας που ελέγχεται από μέτοχο, ο οποίος ασκεί τον έλεγχο της εταιρίας, δ) είναι σύζυγος ή συγγενής πρώτου βαθμού με ένα από τα φυσικά πρόσωπα που αναφέρονται στις περιπτώσεις α' έως γ'. Ο διορισμός και η ανάκληση αντιπρόσωπου του μετόχου γίνεται εγγράφως και κοινοποιείται στην εταιρία, τουλάχιστον τρεις (3) ημέρες πριν από την ορισθείσα ημερομηνία συνεδρίασης της Γενικής Συνέλευσης, ήτοι μέχρι και την 8.11.2015. Η εταιρία έχει καταστήσει διαθέσιμο στην ιστοσελίδα της (www.jumbo.gr) στο διαδίκτυο, το έντυπο που χρησιμοποιεί για το διορισμό πληρεξούσιου αντιπροσώπου. Το εν λόγω έντυπο κατατίθεται συμπληρωμένο και υπογεγραμμένο από τον μέτοχο στα Κεντρικά Γραφεία της εταιρίας, στη διεύθυνση Κύπρου 9 & Ύδρας στο Μοσχάτο Αττικής (Υπηρεσία Εξυπηρέτησης Μετόχων, υπεύθυνη κ. Αμαλία Καραμητσώλη) ή αποστέλλεται τηλεομοιοτυπικώς στο φαξ: 2104805212 τρεις (3) τουλάχιστον ημέρες πριν από την ημερομηνία της Τακτικής Γενικής Συνέλευσης ή τυχόν Επαναληπτικών αυτής. Ο δικαιούχος μέτοχος καλείται να μεριμνά για την επιβεβαίωση της επιτυχούς αποστολής του εντύπου διορισμού αντιπροσώπου και της παραλαβής του από την εταιρία, καλώντας προς επιβεβαίωση στο τηλέφωνο: 2104805267. γ. Δικαιώματα Μειοψηφίας των μετόχων. 1) Με αίτηση μετόχων που εκπροσωπούν το ένα εικοστό (1/20) του καταβεβλημένου μετοχικού κεφαλαίου, το Διοικητικό Συμβούλιο της εταιρίας υποχρεούται να εγγράψει στην ημερήσια διάταξη της Τακτικής Γενικής Συνέλευσης που έχει ήδη συγκληθεί για την 11.11.2015, πρόσθετα θέματα, εάν η σχετική αίτηση περιέλθει στο Διοικητικό Συμβούλιο δεκαπέντε (15) τουλάχιστον ημέρες πριν από την Τακτική Γενική Συνέλευση, ήτοι μέχρι και την 27.10.2015. Η αίτηση για την εγγραφή πρόσθετων θεμάτων στην ημερήσια διάταξη συνοδεύεται από αιτιολόγηση ή από σχέδιο απόφασης προς έγκριση στη Γενική Συνέλευση και η αναθεωρημένη ημερήσια διάταξη δημοσιοποιείται με τον ίδιο τρόπο όπως η προηγούμενη ημερήσια διάταξη δεκαπέντε (13) ημέρες πριν από την ημερομηνία της Τακτικής Γενικής Συνέλευσης, ήτοι μέχρι και την 29.10.2015, και ταυτόχρονα τίθεται στη διάθεση των μετόχων στο διαδίκτυο, στην ιστοσελίδα της Εταιρίας (www.jumbo.gr), μαζί με την αιτιολόγηση ή το σχέδιο απόφασης που έχει υποβληθεί από τους μετόχους κατά τα προβλεπόμενα στο άρθρο 27 παρ. 3 του Κ.Ν. 2190/1920 (άρθρο 39 παρ. 2 του Κ.Ν. 2190/1920). 2) Με αίτηση μετόχων που εκπροσωπούν το ένα εικοστό (1/20) του καταβεβλημένου μετοχικού κεφαλαίου, το Διοικητικό Συμβούλιο θέτει στη διάθεση των μετόχων κατά τα οριζόμενα στο άρθρο 27 παρ. 3 του Κ.Ν. 2190/1920, έξι (6) τουλάχιστον ημέρες πριν από την ημερομηνία σύγκλησης της Τακτικής Γενικής Συνέλευσης, ήτοι το αργότερο μέχρι την 5.11.2015, σχέδια αποφάσεων για θέματα που έχουν περιληφθεί στην αρχική ή στην αναθεωρημένη ημερήσια διάταξη, αν η σχετική αίτηση περιέλθει στο Διοικητικό Συμβούλιο επτά (7) τουλάχιστον ημέρες πριν από την ημερομηνία της Γενικής Συνέλευσης της 11.11.2015, ήτοι μέχρι και την 4.11.2015 (άρθρο 39 παρ. 2 του Κ.Ν. 2190/1920). 3) Μετά από αίτηση οποιουδήποτε μετόχου που υποβάλλεται στην Εταιρία πέντε (5) τουλάχιστον πλήρεις ημέρες πριν από τη Γενική Συνέλευση της 11.11.2015, ήτοι μέχρι και την 5.11.2015, το Διοικητικό Συμβούλιο υποχρεούται να παρέχει στη Γενική Συνέλευση τις απαιτούμενες συγκεκριμένες πληροφορίες για τις υποθέσεις της εταιρίας, στο μέτρο που αυτές είναι χρήσιμες για την πραγματική εκτίμηση των θεμάτων της ημερήσιας διάταξης. Το Διοικητικό Συμβούλιο μπορεί να απαντήσει ενιαία σε αιτήσεις μετόχων με το ίδιο περιεχόμενο. Υποχρέωση παροχής πληροφοριών δεν υφίσταται όταν οι σχετικές πληροφορίες διατίθενται ήδη στην ιστοσελίδα της Εταιρίας, ιδίως με τη μορφή ερωτήσεων και απαντήσεων. Το Διοικητικό Συμβούλιο μπορεί να αρνηθεί την παροχή των πληροφοριών για αποχρώντα ουσιώδη λόγο, ο οποίος αναγράφεται στα πρακτικά (άρθρο 39 παρ. 4 του Κ.Ν. 2190/1920). 4) Μετά από αίτηση μετόχων που εκπροσωπούν το ένα πέμπτο (1/5) του καταβεβλημένου μετοχικού κεφαλαίου και η οποία υποβάλλεται στην εταιρία πέντε (5) τουλάχιστον πλήρεις ημέρες πριν από την Τακτική Γενική Συνέλευση της 11.11.2015, ήτοι μέχρι και την 5.11.2015, το Διοικητικό Συμβούλιο υποχρεούται να παρέχει στη Γενική Συνέλευση πληροφορίες για την πορεία των εταιρικών υποθέσεων και την περιουσιακή κατάσταση της εταιρίας. Το Διοικητικό Συμβούλιο μπορεί να αρνηθεί την παροχή των πληροφοριών για αποχρώντα ουσιώδη λόγο, ο οποίος αναγράφεται στα πρακτικά (άρθρο 39 παρ. 5 του Κ.Ν. 2190/1920). Αντίστοιχες προθεσμίες για τυχόν άσκηση δικαιωμάτων μειοψηφίας των μετόχων ισχύουν και στις περιπτώσεις των Επαναληπτικών Γενικών Συνελεύσεων. Σε όλες τις ανωτέρω αναφερόμενες περιπτώσεις οι αιτούντες μέτοχοι οφείλουν να αποδεικνύουν τη μετοχική τους ιδιότητα και τον αριθμό των μετοχών που κατέχουν κατά την άσκηση του σχετικού

δικαιώματος. Τέτοια απόδειξη αποτελεί η προσκόμιση έγγραφης βεβαίωσης από το φορέα στον οποίο τηρούνται οι οικείες κινητές αξίες ή εναλλακτικά η πιστοποίηση της μετοχικής τους ιδιότητας με απευθείας ηλεκτρονική σύνδεση φορέα και εταιρίας. δ. Διαθέσιμες πληροφορίες και έγγραφα: Οι πληροφορίες και τα έγγραφα που προβλέπονται στο άρθρο 27 παρ. 3 του Κ.Ν. 2190/1920, θα διατίθενται σε έγχαρτη μορφή στα γραφεία της έδρας της εταιρίας στην οδό Κύπρου αρ. 9 & Ύδρας στο Μοσχάτο Αττικής, στο Τμήμα Εξυπηρέτησης Μετόχων, υπεύθυνη κ. Αμαλία Καραμητσώλη και σε ηλεκτρονική μορφή στο διαδίκτυο, με ανάρτησή τους στην ιστοσελίδα της εταιρίας www.jumbo.gr.

ΣΩΛΗΝΟΥΡΓΕΙΑ ΤΖΙΡΑΚΙΑΝ ΠΡΟΦΙΛ Α.Ε.

Έκτακτη Γενική Συνέλευση στις 13/11/2015, ημέρα Παρασκευή και **ώρα 17:00 μ.μ.** στα γραφεία της έδρας της Εταιρείας, στο 56ο χλμ. της Εθνικής Οδού Αθηνών – Λαμίας (Οινόφυτα Βοιωτίας), για συζήτηση και λήψη αποφάσεων σχετικά με τα παρακάτω θέματα της ημερήσιας διάταξης: 1) Παροχή αδειάς για τη σύναψη συμβάσεων της Εταιρείας με πρόσωπα που εμπíπτουν στις διατάξεις του άρθρου 23α Κ.Ν. 2190/1920, 2) Παροχή εξουσιοδότησης στο Δ.Σ. της Εταιρείας για συναίνεση έγγραφης προσημείωσης υποθήκης σε ακίνητα ιδιοκτησίας της Εταιρείας, και 3) Εκλογή νέου Διοικητικού Συμβουλίου της Εταιρείας. Σε περίπτωση μη επίτευξης της απαιτούμενης εκ του Νόμου και του Καταστατικού απαρτίας για την λήψη απόφασης επί του συνόλου ή ορισμένων θεμάτων της ημερήσιας διάταξης, οι κ.κ. μέτοχοι της Εταιρείας καλούνται σε: Α' Επαναληπτική Έκτακτη Γενική Συνέλευση την 24η Νοεμβρίου 2015, ημέρα Τρίτη και ώρα 17:00 μ.μ. στον ίδιο χώρο. Σε περίπτωση μη επιτεύξεως και πάλι της προβλεπόμενης απαρτίας από το Νόμο και το Καταστατικό, για το σύνολο ή ορισμένα θέματα της ημερήσιας διάταξης, οι μέτοχοι καλούνται σε Β' Επαναληπτική Έκτακτη Γενική Συνέλευση την 7η Δεκεμβρίου 2015, ημέρα Δευτέρα και ώρα 17:00 μ.μ. στον ίδιο χώρο. Σύμφωνα με τα άρθρα 26 παρ. 2β και 28α του κ.ν. 2190/1920, όπως ισχύει μετά την τροποποίησή του από το άρθρο 3 του ν. 3884/2010, η Εταιρεία ενημερώνει τους μετόχους για τα ακόλουθα: Α. ΔΙΚΑΙΩΜΑ ΣΥΜΜΕΤΟΧΗΣ ΚΑΙ ΨΗΦΟΥ ΚΑΙ ΗΜΕΡΟΜΗΝΙΑ ΚΑΤΑΓΡΑΦΗΣ ΕΚΤΑΚΤΗΣ ΓΕΝΙΚΗΣ ΣΥΝΕΛΕΥΣΗΣ ΚΑΙ ΕΠΑΝΑΛΗΠΤΙΚΩΝ ΓΕΝΙΚΩΝ ΣΥΝΕΛΕΥΣΕΩΝ: Στην Έκτακτη Γενική Συνέλευση δικαιούται να συμμετάσχει όποιος εμφανίζεται ως μέτοχος στα αρχεία του Συστήματος Αυλών Τίτλων που διαχειρίζεται η "Ελληνικά Χρηματιστήρια Α.Ε." (Ε.Χ.Α.Ε.), στο οποίο τηρούνται οι κινητές αξίες (μετοχές) της Εταιρείας. Η απόδειξη της μετοχικής ιδιότητας γίνεται με την προσκόμιση σχετικής έγγραφης βεβαίωσης του ως άνω φορέα ή εναλλακτικά, με απευθείας ηλεκτρονική σύνδεση της Εταιρείας με τα αρχεία του εν λόγω φορέα. Για τη συμμετοχή στην Έκτακτη Γενική Συνέλευση, η ιδιότητα του μετόχου πρέπει να υφίσταται κατά την έναρξη της πέμπτης ημέρας πριν από την ημέρα συνεδρίασης της Έκτακτης Γενικής Συνέλευσης της 13ης Νοεμβρίου 2015, ήτοι την 8η Νοεμβρίου 2015 (ημερομηνία καταγραφής Έκτακτης Γενικής Συνέλευσης), και η σχετική βεβαίωση ή η ηλεκτρονική πιστοποίηση σχετικά με την μετοχική ιδιότητα πρέπει να περιέλθει στην Εταιρεία το αργότερο την τρίτη (3η) ημέρα πριν από τη συνεδρίαση της Έκτακτης Γενικής Συνέλευσης. Για τη συμμετοχή στην Α' Επαναληπτική Έκτακτη Γενική Συνέλευση η ιδιότητα του μετόχου πρέπει να υφίσταται κατά την έναρξη της τέταρτης (4ης) ημέρας πριν από την ημερομηνία συνεδρίασης της Α' Επαναληπτικής Έκτακτης Γενικής Συνέλευσης της 24ης Νοεμβρίου 2015, ήτοι την 20η Νοεμβρίου 2015 (ημερομηνία καταγραφής Α' Επαναληπτικής Έκτακτης Γενικής Συνέλευσης), η δε σχετική έγγραφη βεβαίωση ή η ηλεκτρονική πιστοποίηση σχετικά με την μετοχική ιδιότητα πρέπει να περιέλθει στην Εταιρεία το αργότερο την τρίτη (3η) ημέρα πριν από την συνεδρίαση της ως άνω Α' Επαναληπτικής Έκτακτης Γενικής Συνέλευσης. Για τη συμμετοχή στην Β' Επαναληπτική Έκτακτη Γενική Συνέλευση η ιδιότητα του μετόχου πρέπει να υφίσταται κατά την έναρξη της τέταρτης (4ης) ημέρας πριν από την ημερομηνία συνεδρίασης της Β' Επαναληπτικής Γενικής Συνέλευσης της 7ης Δεκεμβρίου 2015, ήτοι την 3η Δεκεμβρίου 2015 (ημερομηνία καταγραφής Β' Επαναληπτικής Έκτακτης Γενικής Συνέλευσης), η δε σχετική έγγραφη βεβαίωση ή η ηλεκτρονική πιστοποίηση σχετικά με την μετοχική ιδιότητα πρέπει να περιέλθει στην Εταιρεία το αργότερο την τρίτη (3η) ημέρα πριν από την συνεδρίαση της ως άνω Β' Επαναληπτικής Έκτακτης Γενικής Συνέλευσης. Έναντι της Εταιρείας θεωρείται ότι έχει δικαίωμα συμμετοχής και ψήφου στη Γενική Συνέλευση μόνον όποιος φέρει την ιδιότητα του μετόχου κατά την αντίστοιχη ημερομηνία καταγραφής. Σε περίπτωση μη συμμόρφωσης προς τις διατάξεις του άρθρου 28α του κ.ν. 2190/1920, ο εν λόγω μέτοχος μετέχει στη Γενική Συνέλευση μόνο μετά από άδεια της. Σημειώνεται ότι η άσκηση των εν λόγω δικαιωμάτων (συμμετοχής και ψήφου) δεν προϋποθέτει την δέσμευση των μετόχων του δικαιούχου, ούτε την τήρηση άλλης ανάλογης διαδικασίας, η οποία περιορίζει την δυνατότητα πώλησης και μεταβίβασης αυτών κατά το χρονικό διάστημα που μεσολάβει ανάμεσα στην Ημερομηνία Καταγραφής και στην ημερομηνία της Γενικής Συνέλευσης. Β. ΔΙΚΑΙΩΜΑΤΑ ΜΕΙΟΨΗΦΙΑΣ ΤΩΝ ΜΕΤΟΧΩΝ: (α) Με αίτηση μετόχων που εκπροσωπούν το ένα εικοστό (1/20) του καταβεβλημένου μετοχικού κεφαλαίου, το Διοικητικό Συμβούλιο της Εταιρείας υποχρεούται να εγγράψει στην ημερήσια διάταξη της Γενικής Συνέλευσης πρόσθετα θέματα, εάν η σχετική αίτηση περιέλθει στο Διοικητικό Συμβούλιο δέκα πέντε (15) τουλάχιστον ημέρες πριν από την Έκτακτη Γενική Συνέλευση. Τα πρόσθετα θέματα πρέπει να δημοσιεύονται ή να γνωστοποιούνται με ευθύνη του διοικητικού συμβουλίου, επτά (7) τουλάχιστον ημέρες πριν από τη Γενική Συνέλευση. Η αίτηση για την εγγραφή πρόσθετων θεμάτων στην ημερήσια διάταξη συνοδεύεται από αιτιολόγηση ή από σχέδιο απόφασης προς έγκριση στη Γενική Συνέλευση και η αναθεωρημένη ημερήσια διάταξη δημοσιοποιείται με τον ίδιο τρόπο όπως η προηγούμενη ημερήσια διάταξη, δέκα τρεις (13) ημέρες πριν από την ημερομηνία της Έκτακτης Γενικής Συνέλευσης και ταυτόχρονα τίθεται στη διάθεση των μετόχων στην ιστοσελίδα της Εταιρείας μαζί με την αιτιολόγηση ή το σχέδιο απόφασης που έχει υποβληθεί από τους μετόχους κατά τα προβλεπόμενα στο άρθρο 27 παρ. 3 του κ.ν. 2190/1920. (β) Με αίτηση μετόχων που εκπροσωπούν το ένα εικοστό (1/20) του καταβεβλημένου μετοχικού κεφαλαίου, το Διοικητικό Συμβούλιο θέτει στη διάθεση των μετόχων κατά τα οριζόμενα στο άρθρο 27 παρ. 3 του Κ.Ν. 2190/1920, έξι (6) τουλάχιστον ημέρες πριν από την ημερομηνία της Γενικής Συνέλευσης, σχέδια αποφάσεων για θέματα που έχουν περιληφθεί στην αρχική ή την αναθεωρημένη ημερήσια διάταξη, αν η σχετική αίτηση περιέλθει στο Διοικητικό Συμβούλιο επτά (7) τουλάχιστον ημέρες πριν από την ημερομηνία της Γενικής Συνέλευσης. (γ) Με αίτηση μετόχου ή μετόχων που εκπροσωπούν το ένα εικοστό (1/20) του καταβεβλημένου μετοχικού κεφαλαίου, ο πρόεδρος της συνέλευσης υποχρεούται να αναβάλει μια μόνο φορά τη λήψη αποφάσεων από τη Γενική Συνέλευση, για όλα ή ορισμένα θέματα, ορίζοντας ημέρα συνέχισης της συνεδρίασης, αυτή που ορίζεται στην αίτηση των μετόχων, η οποία όμως δε μπορεί να απέχει περισσότερο από τριάντα (30) ημέρες από τη χρονολογία της αναβολής. Η μετά από αναβολή Γενική Συνέλευση αποτελεί συνέχιση της προηγούμενης και δεν απαιτείται η επανάληψη των διατυπώσεων δημοσίευσης της πρόσκλησης των μετόχων, σε αυτήν μπορούν να μετέχουν και νέοι μέτοχοι, με την τήρηση των διατάξεων των άρθρων 27 παράγραφος 2, 28 και 28α. (δ) Μετά από αίτηση οποιουδήποτε μετόχου που υποβάλλεται στην Εταιρεία πέντε (5) τουλάχιστον πλήρεις ημέρες πριν από τη Γενική Συνέλευση, το Διοικητικό Συμβούλιο υποχρεούται να παρέχει στη Γενική Συνέλευση τις απαιτούμενες συγκεκριμένες πληροφορίες για τις υποθέσεις της Εταιρείας, στο μέτρο που αυτές είναι χρήσιμες για την πραγματική εκτίμηση των θεμάτων της ημερήσιας διάταξης. Το Διοικητικό Συμβούλιο μπορεί να αρνηθεί την παροχή των πληροφοριών για αποχρώντα ουσιώδη λόγο, ο οποίος αναγράφεται στα πρακτικά. Το Διοικητικό Συμβούλιο μπορεί να απαντήσει ενιαία σε αιτήσεις μετόχων με το ίδιο περιεχόμενο. Υποχρέωση παροχής πληροφοριών δεν υφίσταται όταν οι σχετικές πληροφορίες διατίθενται ήδη στην ιστοσελίδα της Εταιρείας, ιδίως με την μορφή ερωτήσεων και απαντήσεων. (ε) Μετά από αίτηση μετόχων που εκπροσωπούν το ένα πέμπτο (1/5) του καταβεβλημένου μετοχικού κεφαλαίου, η οποία υποβάλλεται στην Εταιρεία πέντε (5) τουλάχιστον πλήρεις ημέρες πριν από τη Γενική Συνέλευση, το Διοικητικό Συμβούλιο υποχρεούται να παρέχει στη Γενική Συνέλευση πληροφορίες για την πορεία των εταιρικών υποθέσεων και την περιουσιακή κατάσταση της Εταιρείας.

Το Διοικητικό Συμβούλιο μπορεί να αρνηθεί την παροχή των πληροφοριών για αποχρώντα ουσιώδη λόγο, ο οποίος αναγράφεται στα πρακτικά. (στ) Με αίτηση μετόχων που εκπροσωπούν το ένα εικοστό (1/20) του καταβεβλημένου μετοχικού κεφαλαίου, η λήψη αποφάσεως επί τινός θέματος της ημερήσιας διάταξης της Γενικής Συνέλευσης, ενεργείται δια ονομαστικής κλήσεως. Αντίστοιχες προθεσμίες για τυχόν άσκηση δικαιωμάτων μειοψηφίας των μετόχων ισχύουν και σε περίπτωση Επαναληπτικών Γενικών Συνελεύσεων. Σε όλες τις ανωτέρω αναφερόμενες περιπτώσεις οι αιτούντες μέτοχοι οφείλουν να αποδεικνύουν τη μετοχική τους ιδιότητα και τον αριθμό των μετοχών που κατέχουν κατά την άσκηση του σχετικού δικαιώματος. Τέτοια απόδειξη αποτελεί και η προσκόμιση βεβαίωσης από τον φορέα στον οποίο τηρούνται οι οικείες κινητές αξίες ή η πιστοποίηση της μετοχικής ιδιότητας με απευθείας ηλεκτρονική σύνδεση φορέα και Εταιρείας. Γ. ΔΙΑΔΙΚΑΣΙΑ ΓΙΑ ΤΗΝ ΑΣΚΗΣΗ ΔΙΚΑΙΩΜΑΤΟΣ ΨΗΦΟΥ ΜΕΣΩ ΑΝΤΙΠΡΟΣΩΠΟΥ: Ο μέτοχος συμμετέχει στη Γενική Συνέλευση και ψηφίζει είτε αυτοπροσώπως είτε μέσω αντιπροσώπων. Κάθε μέτοχος μπορεί να διορίζει μέχρι τρεις (3) αντιπροσώπους. Νομικά πρόσωπα μετέχουν στη Γενική Συνέλευση ορίζοντας ως εκπροσώπους τους μέχρι τρία (3) φυσικά πρόσωπα. Ωστόσο, αν ο μέτοχος κατέχει μετοχές της Εταιρείας, οι οποίες εμφανίζονται σε περισσότερους του ενός λογαριασμούς αξιών, ο περιορισμός αυτός δεν εμποδίζει τον εν λόγω μέτοχο να ορίζει διαφορετικούς αντιπροσώπους για τις μετοχές που εμφανίζονται στον κάθε λογαριασμό αξιών σε σχέση με τη Γενική Συνέλευση. Αντιπρόσωπος που ενεργεί για περισσότερους μετόχους μπορεί να ψηφίζει διαφορετικά για κάθε μέτοχο. Ο αντιπρόσωπος μετόχου υποχρεούται να γνωστοποιεί στην Εταιρεία, πριν από την έναρξη της συνεδρίασης της Γενικής Συνέλευσης, κάθε συγκεκριμένο γεγονός, το οποίο μπορεί να είναι χρήσιμο στους μετόχους για την αξιολόγηση του κινδύνου να εξυπηρετήσει ο αντιπρόσωπος άλλα συμφέροντα πλην των συμφερόντων του αντιπροσωπευόμενου μετόχου. Κατά την έννοια της παρούσας παραγράφου, μπορεί να προκύπτει σύγκρουση συμφερόντων ιδίως όταν ο αντιπρόσωπος: α) είναι μέτοχος που ασκεί τον έλεγχο της Εταιρείας ή είναι άλλο νομικό πρόσωπο ή οντότητα η οποία ελέγχεται από το μέτοχο αυτόν, β) είναι μέλος του Διοικητικού Συμβουλίου ή της εν γένει διοίκησης της Εταιρείας ή μετόχου που ασκεί τον έλεγχο της Εταιρείας, ή άλλο νομικό πρόσωπο ή οντότητας που ελέγχεται από μέτοχο ο οποίος ασκεί τον έλεγχο της Εταιρείας, γ) είναι υπάλληλος ή ορκωτός ελεγκτής της Εταιρείας ή μετόχου που ασκεί τον έλεγχο της Εταιρείας, ή άλλο νομικό πρόσωπο ή οντότητας που ελέγχεται από μέτοχο, ο οποίος ασκεί τον έλεγχο της Εταιρείας, δ) είναι σύζυγος ή συγγενής πρώτου βαθμού με ένα από τα φυσικά πρόσωπα που αναφέρονται στις ως άνω περιπτώσεις (α) έως (γ). Ο διορισμός και η ανάκληση αντιπροσώπου του μετόχου για τη συμμετοχή στη Γενική Συνέλευση γίνεται εγγράφως και κοινοποιείται στην Εταιρεία με κατάθεση του σχετικού εντύπου συμπληρωμένου και υπογεγραμμένου από τον μέτοχο στα γραφεία της έδρας της Εταιρείας ή ταχυδρομικώς (Οινόφυτα Βοιωτίας, 560 χλμ. Εθνικής Οδού Αθηνών-Λαμίας) ή αποστέλλεται τηλεομοιοτυπικώς στο fax 22620-32261, τουλάχιστον τρεις (3) ημέρες πριν από την ημερομηνία συνεδρίασης της Γενικής Συνέλευσης ή της τυχόν επαναληπτικής αυτής. Η Εταιρεία έχει καταστήσει διαθέσιμο στην ιστοσελίδα της (www.tzirakian.com) το έντυπο που χρησιμοποιεί για το διορισμό και ανάκληση αντιπροσώπου. Ο δικαιούχος μέτοχος καλείται να μεριμνά για την επιβεβαίωση της επιτυχούς αποστολής του εντύπου διορισμού αντιπροσώπου και της παραλαβής του από την Εταιρεία, καλώντας στο τηλέφωνο: 22620-32280. Δ. ΔΙΑΘΕΣΙΜΑ ΕΓΓΡΑΦΑ ΚΑΙ ΠΛΗΡΟΦΟΡΙΕΣ: Το πλήρες κείμενο των σχεδίων αποφάσεων και τυχόν αντίγραφα εγγράφων που προβλέπονται στο άρθρο 27 παρ. 3 του Κ.Ν. 2190/1920 όπως ισχύει, θα διατίθενται σε εγχαρτη μορφή στα γραφεία της έδρας της Εταιρείας (560 χλμ. Εθνικής Οδού Αθηνών-Λαμίας στα Οινόφυτα Βοιωτίας). Τα άνω έγγραφα και πληροφορίες της παρ. 3 του άρθρου 27 του Κ.Ν. 2190/1920, όπως ισχύει, είναι επίσης διαθέσιμες στην ιστοσελίδα της Εταιρείας www.tzirakian.com.

ALPHA ΤΡΑΠΕΖΑ Α.Ε.

Έκτακτη Γενική Συνέλευση, την **14/11/2015**, ημέρα **Σάββατο** και **ώρα 10.00**, στην Αθήνα, στο Ξενοδοχείο Hilton Αθηνών, Λεωφόρος Βασιλίσσης Σοφίας 46. ΘΕΜΑΤΑ ΗΜΕΡΗΣΙΑΣ ΔΙΑΤΑΞΕΩΣ: 1. (Α) Αύξηση της ονομαστικής αξίας εκάστης κοινής, ονομαστικής, μετά δικαιώματος ψήφου, αύλου μετοχής εκδόσεως της Τραπέζης, δια μειώσεως του αριθμού αυτών, λόγω συνενώσεως (reverse split), (Β) Αύξηση του μετοχικού κεφαλαίου της Τραπέζης δια μεταβολής της ονομαστικής αξίας εκάστης κοινής, ονομαστικής, μετά δικαιώματος ψήφου, αύλου μετοχής εκδόσεως της Τραπέζης, ως η ονομαστική αξία θα έχει διαμορφωθεί υπό σκέλος (Α) του παρόντος Θέματος, με κεφαλαιοποίηση τμήματος του κατ' άρθρο 4 παρ. 4α κ.ν. 2190/20 ειδικού αποθεματικού της Τραπέζης, προς το σκοπό (μεταξύ άλλων) σχηματισμού ακεραίας σχέσεως αντικαταστάσεως των παλαιάς, προς (Ι) νέας, ονομαστικής αξίας κοινών, ονομαστικών, μετά δικαιώματος ψήφου, αύλων μετοχών εκδόσεως της Τραπέζης, και (Γ) Μείωση, κατ' άρθρο 4 παρ. 4α κ.ν. 2190/1920, του μετοχικού κεφαλαίου της Τραπέζης, δια μειώσεως της ονομαστικής αξίας εκάστης κοινής, ονομαστικής, μετά δικαιώματος ψήφου, αύλου μετοχής εκδόσεως της Τραπέζης, ως η ονομαστική αξία θα έχει διαμορφωθεί υπό σκέλη (Α) και (Β) του παρόντος Θέματος. Πίστωση του ποσού της διαφοράς στο ειδικό αποθεματικό του αυτού άρθρου, Τροποποίηση του άρθρου 5 του Καταστατικού της Τραπέζης. 2. Αντληση υπό της Τραπέζης κεφαλαίων, κατ' εφαρμογή του ν. 3864/2010 (ως ισχύει), συνεπεία αυξήσεως του μετοχικού κεφαλαίου αυτής, δια: (Ι) Καταβολής μετρητών (συμπεριλαμβανομένης της προς μετρητά εξομοιούμενης κεφαλαιοποιήσεως χρηματικών απαιτήσεων), μετά καταργήσεως των δικαιωμάτων προτιμήσεως υπέρ των μετόχων της Τραπέζης, με την έκδοση νέων, κοινών, ονομαστικών, μετά δικαιώματος ψήφου, αύλων μετοχών. Παροχή εξουσίας στο Διοικητικό Συμβούλιο της Τραπέζης προς διάθεση του συνόλου των (ούτως) αδιαθέτων νέων μετοχών, (ΙΙ) Αναγκαστικής μετατροπής κεφαλαιακών μέσων ή/και λοιπών υποχρεώσεων, συμφώνως προς τους όρους και υπό τις διακρίσεις του άρθρου 6α παράγρ. 1 επ. ν. 3864/2010 (ως ισχύει), μετά καταργήσεως (όπου απαιτείται) των δικαιωμάτων προτιμήσεως. Έκδοση και διάθεση προς τους κατόχους των (μετατρεπόμενων) κεφαλαιακών μέσων και λοιπών υποχρεώσεων νέων κοινών, ονομαστικών, μετά δικαιώματος ψήφου, αύλων μετοχών, (ΙΙΙ) Εισφοράς εις είδος υπό του Ελληνικού Ταμείου Χρηματοπιστωτικής Σταθερότητας χρηματοοικονομικών μέσων κυριότητας του ιδίου, άνευ δικαιωμάτων προτιμήσεως υπέρ των μετόχων της Τραπέζης. Έκδοση υπό της τελευταίας και προς το Ταμείο διάθεση νέων κοινών, ονομαστικών, μετά δικαιώματος ψήφου, αύλων μετοχών εκδόσεως της Τραπέζης. Παροχή εξουσίας στο Διοικητικό Συμβούλιο της Τραπέζης προς εξειδίκευση, καθ' άπαντα τα σκέλη, των όρων αυξήσεως του μετοχικού κεφαλαίου και ρύθμιση συναφών περι την αύξηση θεμάτων. Τροποποίηση του άρθρου 5 του Καταστατικού, ως τούτο θα έχει διαμορφωθεί κατόπιν του υπ' αριθμ. 2ου Θέματος. 3. Έκδοση υπό της Τραπέζης μετατρεψίμου (σε νέες κοινές, ονομαστικές, μετά δικαιώματος ψήφου, άυλες μετοχές εκδόσεως της ίδιας) ομολογιακού δανείου, μετά παραλλήλου καταργήσεως των δικαιωμάτων προτιμήσεως υπέρ των μετόχων της Τραπέζης. Παροχή εξουσίας στο Διοικητικό Συμβούλιο της Τραπέζης προς διάθεση του συνόλου των (ούτως) αδιαθέτων ομολογίων, τη συνομολόγηση των ειδικότερων όρων του ομολογιακού δανείου, και τη διενέργεια των αναγκαίων υλικών πράξεων και δικαιπραξιών. 4. Έκδοση υπό της Τραπέζης και, κατ' άρθρο 7 παράγρ. 2 ν. 3864/2010 (ως ισχύει), διάθεση προς το Ελληνικό Ταμείο Χρηματοπιστωτικής Σταθερότητας υπό αίρεση μετατρεψίμου (σε νέες κοινές, ονομαστικές, μετά δικαιώματος ψήφου, άυλες μετοχές εκδόσεως της ίδιας), ομολογιακού δανείου καλυφθησόμενου δια εισφοράς εις είδος υπό του Ταμείου, άνευ δικαιωμάτων προτιμήσεως υπέρ των μετόχων της Τραπέζης. Παροχή εξουσίας στο Διοικητικό Συμβούλιο της τελευταίας για την έκδοση και διάθεση, για τη συνομολόγηση των ειδικότερων όρων, του ομολογιακού δανείου, ως και για τη διενέργεια των αναγκαίων υλικών πράξεων και δικαιπραξιών. Σε περίπτωση που, κατά την αρχική (ως ανωτέρω) συνεδρίαση της Έκτακτης Γενικής Συνελεύσεως δεν επιτευχθεί η εκ του Καταστατικού οριζόμενη απαρτία προς λήψη αποφάσεων επί των θεμάτων της Ημερησίας Διατάξεως, θα συνέλθει Επαναληπτική Έκτακτη Γενική Συνέλευση την 19 Νοεμβρίου

2015, ημέρα Πέμπτη και ώρα 10.00 στην Αθήνα, στο Ξενοδοχείο Hilton Αθηνών, Λεωφόρος Βασιλίσσης Σοφίας 46. Νεώτερη πρόσκληση για την Επαναληπτική Έκτακτη Γενική Συνέλευση δεν θα δημοσιευθεί, θέματα δε Ημερησίας Διατάξεως αυτής θα είναι εκείνα επί των οποίων, στην προηγούμενη συνεδρίαση, δεν ελήφθησαν αποφάσεις. Σύμφωνα με τα άρθρα 26 παρ. 2β και 28α του κ.ν. 2190/1920, η Τράπεζα ενημερώνει τους Μετόχους για τα ακόλουθα: Δικαίωμα Συμμετοχής και Ψηφοδοσίας στην Έκτακτη Γενική Συνέλευση - Δικαίωμα συμμετοχής και ψήφου σε κάθε (αρχική ή επαναληπτική) συνεδρίαση της Έκτακτης Γενικής Συνελεύσεως έχει όποιος, κατά την ημερομηνία καταγραφής (η "Ημερομηνία Καταγραφής"), εμφανίζεται, στα αρχεία του Συστήματος Αύλων Τίτλων (το "Σ.Α.Τ.") που η εταιρία "Ελληνικό Κεντρικό Αποθετήριο Τίτλων Ανώνυμη Εταιρεία" (η "ΕΛ.Κ.Α.Τ.") διαχειρίζεται, ως Μέτοχος κοινών μετά δικαιώματος ψήφου αύλων μετοχών εκδόσεως της Τραπέζης, ήτοι κατά περίπτωση: (i) την 9 Νοεμβρίου 2015, ημέρα Δευτέρα, δηλαδή κατά την έναρξη της πέμπτης (5ης) ημέρας προ της ημερομηνίας (αρχικής) συνεδριάσεως της Έκτακτης Γενικής Συνελεύσεως, (ii) την 15 Νοεμβρίου 2015, ημέρα Κυριακή, δηλαδή κατά την έναρξη της τετάρτης (4ης) ημέρας προ της ημερομηνίας συνεδριάσεως της Έκτακτης Γενικής Συνελεύσεως. Κάθε κοινή, μετά δικαιώματος ψήφου, άυλη μετοχή παρέχει δικαίωμα μίας (1) ψήφου. Η μετοχική ιδιότητα πιστοποιείται ηλεκτρονικά από την ΕΛ.Κ.Α.Τ. με απευθείας ηλεκτρονική σύνδεση της Τραπέζης μετά των αρχείων του Σ.Α.Τ. Κατ' ακολουθία, Μέτοχος, προκειμένου να συμμετάσχει και ψηφίσει σε οποιαδήποτε συνεδρίαση (αρχική ή επαναληπτική) της Έκτακτης Γενικής Συνελεύσεως, δεν απαιτείται να προσκομίσει σχετική έγγραφη βεβαίωση της ΕΛ.Κ.Α.Τ. Ομοίως, η άσκηση των δικαιωμάτων συμμετοχής και ψηφοδοσίας δεν προϋποθέτει τη δέσμευση των μετοχών του δικαιούχου, ούτε την τήρηση τέρας αναλόγου διαδικασίας, που περιορίζει τη δυνατότητα πωλήσεως και μεταβιβάσεως των μετοχών κατά το διάστημα μεταξύ της οικείας Ημερομηνίας Καταγραφής και της αντιστοίχου συνεδριάσεως της (αρχικής ή αναλόγως, εκάστης επαναληπτικής) Έκτακτης Γενικής Συνελεύσεως. Διαδικασία Ενασκήσεως Δικαιωμάτων Ψήφου δι' Αντιπροσώπου - Έκαστος δικαιούμενος Μέτοχος συμμετέχει στην Έκτακτη Γενική Συνέλευση και ψηφίζει, είτε αυτοπροσώπως είτε δι' αντιπροσώπου(-ων). Κάθε Μέτοχος, φυσικό ή νομικό πρόσωπο, δύναται να ορίσει έως τρία (3) φυσικά πρόσωπα ως αντιπροσώπους αυτού. Μέτοχος, που κατέχει μετοχές εκδόσεως της Τραπέζης, οι οποίες εμφανίζονται σε περισσότερους του ενός λογαριασμούς αξιών, δύναται να ορίσει διαφορετικούς αντιπροσώπους για τις μετοχές που εμφανίζονται σε καθένα λογαριασμό αξιών. Αντιπρόσωπος, που ενεργεί για περισσότερους Μετόχους, δύναται να ψηφίσει διαφορετικά για έκαστο Μέτοχο. Έντυπο πληρεξουσιότητας για τον διορισμό αντιπροσώπου(-ων) είναι διαθέσιμο, σε πρώτη ζήτηση, στους Μετόχους, σε έγχαρτη μορφή, στο Δίκτυο Καταστημάτων της Τραπέζης και, σε ηλεκτρονική μορφή, στην ιστοσελίδα της Τραπέζης (www.alpha.gr). Το έντυπο αυτό, συμπληρωμένο και δεόντως υπογεγραμμένο, με αρμόδια θεώρηση του γνησίου της υπογραφής: (I) Αποστέλλεται στην Τράπεζα, είτε: (i) τηλεμοιοτυπικώς στους αριθμούς fax 210 326 5811 ή 210 326 5506, ή (ii) το ψηφιοποιημένο αντίγραφο εκ του (ανωτέρω) πρωτοτύπου εγγράφου διαβιβάζεται δι' ηλεκτρονικού ταχυδρομείου στη διεύθυνση ShareholdersSection@alpha.gr, είτε (II) Κατατίθεται στο Κεντρικό Κατάστημα της Τραπέζης, οδός Σταδίου 40, Αθήνα (Τμήμα Εξυπηρέτησεως Μετόχων, τηλ. 210 326 5546 και 210 326 5814), ή σε οποιοδήποτε Κατάστημα της Τραπέζης, τρεις (3) τουλάχιστον ημέρες προ της ημερομηνίας της (αρχικής ή εκάστης επαναληπτικής) Έκτακτης Γενικής Συνελεύσεως. Όμοια (προς την ανωτέρω) διαδικασία τηρείται επί αναλήσεως του διορισμού αντιπροσώπου. Αντιπρόσωπος Μετόχου, που έχει διακριτική εξουσία ως προς την ενάσκη μετοχικών δικαιωμάτων του εντολέα του, υποχρεούται, προ της έναρξεως της συνεδριάσεως της συνεδριάσεως ή, αναλόγως, εκάστης επαναληπτικής Έκτακτης Γενικής Συνελεύσεως, να γνωστοποιήσει στην Τράπεζα κάθε συγκεκριμένο γεγονός που ενδέχεται να είναι χρήσιμο στους Μετόχους για την αξιολόγηση του κινδύνου να εξυπηρετεί αυτός άλλα συμφέροντα πλην των συμφερόντων του εντολέα Μετόχου. Σύγκρουση συμφερόντων δύναται ιδίως να προκύπτει, όταν ο αντιπρόσωπος: (α) είναι Μέτοχος που ασκεί τον έλεγχο της Τραπέζης, ή είναι άλλο νομικό πρόσωπο ή οντότητα που ελέγχεται από τον Μέτοχο αυτόν, ή/και (β) είναι Μέλος του Διοικητικού Συμβουλίου ή της εν γένει Διοικήσεως της Τραπέζης, ή Μετόχου που ασκεί τον έλεγχο της Τραπέζης, ή άλλου νομικού προσώπου ή οντότητος που ελέγχεται από Μέτοχο που ασκεί τον έλεγχο της Τραπέζης, ή/και (γ) είναι υπάλληλος ή ορκωτός ελεγκτής της Τραπέζης ή Μετόχου που ασκεί τον έλεγχο της Τραπέζης, ή άλλου νομικού προσώπου ή οντότητος που ελέγχεται από Μέτοχο που ασκεί τον έλεγχο της Τραπέζης, ή/και (δ) είναι σύζυγος ή πρώτου βαθμού συγγενής προς ένα από τα φυσικά πρόσωπα που αναφέρονται στις περιπτώσεις α έως και γ (ανωτέρω). Δεν παρέχεται στους Μετόχους δυνατότητα συμμετοχής αυτών στην (αρχική ή αναλόγως, σε έκαστη επαναληπτική) Έκτακτη Γενική Συνέλευση δι' ηλεκτρονικών μέσων, άνευ φυσικής παρουσίας αυτών στον τόπο διεξαγωγής της Γενικής Συνελεύσεως, ούτε η δυνατότητα ψήφου εξ αποστάσεως (δι' ηλεκτρονικών μέσων ή δι' αλληλογραφίας). Δικαιώματα Μειοψηφίας των Μετόχων Σύμφωνα με το άρθρο 39 κ.ν. 2190/1920: (α) Μέτοχοι, που εκπροσωπούν ποσοστό τουλάχιστον ενός εικοστού (1/20) του καταβεβλημένου μετοχικού κεφαλαίου της Τραπέζης, δικαιούνται, δι' αιτήματός των προς το Διοικητικό Συμβούλιο της Τραπέζης, να ζητήσουν την προσθήκη θεμάτων στην ημερήσια διάταξη της ήδη συγκληθείσας Γενικής Συνελεύσεως, εφόσον η προς τούτο αίτηση περιέλθει στο Διοικητικό Συμβούλιο δεκαπέντε (15) τουλάχιστον ημέρες προ της Γενικής Συνελεύσεως και συνοδεύεται από αιτιολόγηση ή σχέδιο αποφάσεως προς έγκρισή από την τελευταία. Το Διοικητικό Συμβούλιο υποχρεούται να εγγράψει τα πρόσθετα θέματα στην ημερήσια διάταξη και να δημοσιοποιήσει αυτήν στην ιστοσελίδα της Τραπέζης (www.alpha.gr), δεκατρείς (13) τουλάχιστον ημέρες προ της Γενικής Συνελεύσεως. (β) Μέτοχοι, που εκπροσωπούν ποσοστό τουλάχιστον ενός εικοστού (1/20) του καταβεβλημένου μετοχικού κεφαλαίου της Τραπέζης, δικαιούνται να ζητήσουν δι' αιτήματός των προς το Διοικητικό Συμβούλιο της Τραπέζης, που θα περιέλθει εις αυτό τέσσερις (4) τουλάχιστον ημέρες προ της Γενικής Συνελεύσεως, όπως αναρτηθούν στην ιστοσελίδα της Τραπέζης (www.alpha.gr), τρεις (3) τουλάχιστον ημέρες προ της Γενικής Συνελεύσεως, σχέδια αποφάσεων επί θεμάτων που έχουν περιληφθεί στην (αρχική ή αναθεωρημένη) ημερήσια διάταξη. (γ) Κατόπιν αιτήματος Μετόχου(-ων) που εκπροσωπεί(-ούν) ποσοστό τουλάχιστον ενός εικοστού (1/20) του καταβεβλημένου μετοχικού κεφαλαίου της Τραπέζης, ο Πρόεδρος της Γενικής Συνελεύσεως υποχρεούται να αναβάλει για μία μόνο φορά τη λήψη αποφάσεων από τη Γενική Συνέλευση για όλα ή (κατά περίπτωση) ορισμένα θέματα της ημερησίας διατάξεως, ορίζοντας ημέρα συνεξίσεως της (αναβληθείσας) συνεδριάσεως, αυτή που ορίζεται στο αίτημα των μετόχων και η οποία δεν δύναται να απέχει πέραν των τριών (3) ημερών από τη χρονολογία της αναβολής. (δ) Κατόπιν αιτήματος Μετόχων που εκπροσωπούν ποσοστό τουλάχιστον ενός εικοστού (1/20) του καταβεβλημένου μετοχικού κεφαλαίου της Τραπέζης, η λήψη αποφάσεως επί θέματος της ημερησίας διατάξεως της Γενικής Συνελεύσεως διενεργείται δια ονομαστικής κλήσεως. (ε) Μέτοχος δύναται δι' αιτήματός του προς το Διοικητικό Συμβούλιο της Τραπέζης, που υποβάλλεται τρεις (3) τουλάχιστον πλήρεις ημέρες προ της Γενικής Συνελεύσεως, να ζητήσει όπως τούτο παράσχει στη Γενική Συνέλευση τις αιτούμενες πληροφορίες για υποθέσεις της Τραπέζης, εάν αυτές θεωρούνται χρήσιμες για την πραγμάτευση των θεμάτων της ημερησίας διατάξεως. (στ) Μέτοχοι, που εκπροσωπούν ποσοστό τουλάχιστον ενός πέμπτου (1/5) του καταβεβλημένου μετοχικού κεφαλαίου της Τραπέζης, δύναται, δι' αιτήματός των προς το Διοικητικό Συμβούλιο της Τραπέζης που θα περιέλθει εις αυτό πέντε (5) τουλάχιστον πλήρεις ημέρες προ της Γενικής Συνελεύσεως, να ζητήσουν όπως τούτο χορηγήσει στη Γενική Συνέλευση πληροφορίες περί της πορείας των εταιρικών υποθέσεων και της περιουσιακής καταστάσεως της Τραπέζης. Διαθέσιμα έγγραφα και πληροφορίες - Η Πρόσκληση, το έντυπο διορισμού και ανακήσεως αντιπροσώπου, τα σχέδια αποφάσεων επί των θεμάτων της Ημερησίας Διατάξεως και γενικώς κάθε στοιχείο του άρθρου 27 παρ. 3 κ.ν. 2190/1920 είναι διαθέσιμα, εις πρώτη ζήτηση, αφενός σε έγχαρτη μορφή στο Κεντρικό Κατάστημα

της Τραπεζής, οδός Σταδίου 40, Αθήναι (Τμήμα Εξυπηρέτησεως Μετόχων, τηλ. 210 326 5546 και 210 326 5814) και, αφετέρου, σε ηλεκτρονική μορφή στην ιστοσελίδα της Τραπεζής (www.alpha.gr).

ΤΡΑΠΕΖΑ ΠΕΙΡΑΙΩΣ Α.Ε.

Έκτακτη Γενική Συνέλευση την **15/11/2015**, ημέρα Κυριακή και ώρα **10:00 π.μ.** στην Αθήνα, στην αίθουσα «Ballroom III», του Ξενοδοχείου «King George», (Βασιλέως Γεωργίου Α' αρ. 3, 105 64, Αθήνα), για συζήτηση και λήψη απόφασης επί των εξής θεμάτων της Ημερήσιας Διάταξης: Αύξηση της ονομαστικής αξίας κάθε κοινής μετοχής χωρίς αλλαγή του συνολικού αριθμού των κοινών μετοχών της Τράπεζας (reverse split) και, εφόσον απαιτηθεί προς το σκοπό επίτευξης ακεραίου αριθμού μετοχών, συνακόλουθη αύξηση του μετοχικού κεφαλαίου της Τράπεζας με κεφαλαιοποίηση μέρους του αποθεματικού του άρθρου 4 παρ. 4α κ.ν. 2190/1920. Αντίστοιχη τροποποίηση των άρθρων 5 και 27 του καταστατικού και παροχή σχετικών εξουσιοδοτήσεων στο Διοικητικό Συμβούλιο της Τράπεζας. Δημιουργία ειδικού αποθεματικού του άρθρου 4 παρ. 4α του κ.ν. 2190/1920, με μείωση του μετοχικού κεφαλαίου της Τράπεζας δια μείωσης της ονομαστικής αξίας κάθε κοινής μετοχής χωρίς αλλαγή του συνολικού αριθμού των κοινών μετοχών. Αντίστοιχη τροποποίηση των άρθρων 5 και 27 του καταστατικού της Τράπεζας. Αύξηση του μετοχικού κεφαλαίου της Τράπεζας στο πλαίσιο του ν. 3864/2010 με την έκδοση νέων κοινών ονομαστικών μετοχών για την άντληση κεφαλαίων μέχρι ποσού Ευρώ 4,933 δισεκατομμυρίων (εκ των οποίων ποσό Ευρώ 2,213 δισεκατομμύρια αντιστοιχεί στο Βασικό σενάριο και μαζί με το υπόλοιπο ποσό Ευρώ 2,720 δισεκατομμύρια στο Δυσμενές σενάριο του stress test της πρόσφατης Συνολικής Αξιολόγησης που διενήργησε ο Ενιαίος Μηχανισμός Επιοπέιας (SSMJ), η οποία θα καλυφθεί με μετρητά ή/και κεφαλαιοποίηση υποχρεώσεων ή/και εισφορά σε είδος, και κατάργηση του δικαιώματος προτίμησης των παλαιών μετόχων. Αντίστοιχη τροποποίηση των άρθρων 5 και 27 του καταστατικού και παροχή σχετικών εξουσιοδοτήσεων στο Διοικητικό Συμβούλιο της Τράπεζας, συμπεριλαμβανομένης της εξουσιοδότησης του άρθρου 13 παρ. 6 του κ.ν. 2190/1920 σε συνδυασμό με τις διατάξεις του άρθρου 7 του ν. 3864/2010 για τον καθορισμό της τιμής διάθεσης και την εξειδίκευση της δομής και των λοιπών όρων της αύξησης. Έκδοση ομολογιακού δανείου με υπό αίρεση μετατρέψιμες ομολογίες (Convertible Securities) σύμφωνα με τις διατάξεις του ν. 3864/2010 και της ΠΥΣ 36/02.11.2015 έως ποσού Ευρώ 2,040 δισεκατομμυρίων (δηλαδή το 75% της διαφοράς μεταξύ του Δυσμενούς και του Βασικού Σεναρίου του stress test) προς κάλυψη αποκλειστικά από το Ταμείο Χρηματοπιστωτικής Σταθερότητας. Παροχή σχετικών εξουσιοδοτήσεων στο Διοικητικό Συμβούλιο της Τράπεζας για τον καθορισμό του ύψους και των λοιπών όρων του ομολογιακού δανείου εντός του πλαισίου της ΠΥΣ 36/02.11.2015. Παροχή εξουσιοδότησης προς το Διοικητικό Συμβούλιο να αυξάνει το μετοχικό κεφάλαιο της Τράπεζας και να εκδίδει ομολογιακό δάνειο με μετατρέψιμες ομολογίες, σύμφωνα με τα άρθρα 13 παρ. 1 και 3α παρ. 1 του κ.ν. 2190/1920. Διάφορες ανακοινώσεις: Σε περίπτωση μη επίτευξης της απαιτούμενης απαρτίας, καλούνται οι κ.κ. Μέτοχοι σε Α' Επαναληπτική Γενική Συνέλευση την 20η Νοεμβρίου 2015, ημέρα Παρασκευή και ώρα 10:00 π.μ. στην Αθήνα, στην αίθουσα "Ballroom III" του Ξενοδοχείου «King George», (Βασιλέως Γεωργίου Α' αρ. 3, 105 64, Αθήνα). Στη Συνέλευση, καθώς και στην Επαναληπτική αυτής, έχουν δικαίωμα να λάβουν μέρος και να ψηφίσουν Μέτοχοι, οι οποίοι θα είναι εγγεγραμμένοι κατά τις ημερομηνίες καταγραφής που αναφέρονται κατωτέρω στο αρχείο μετόχων της Τράπεζας που τηρείται ηλεκτρονικά στην εταιρεία «Ελληνικό Κεντρικό Αποθετήριο Τίτλων» (ΕΛΚΑΤ), χωρίς να απαιτείται δέσμευση των μετοχών τους. Ημερομηνίες Καταγραφής:

- Για την Έκτακτη Γενική Συνέλευση: κατά την έναρξη της 10.11.2015.
- Για την Α' Επαναληπτική Γενική Συνέλευση: κατά την έναρξη της 16.11.2015.

Οι Μέτοχοι που επιθυμούν να συμμετάσχουν στη Γενική Συνέλευση μέσω πληρεξουσίου οφείλουν να καταθέσουν τη σχετική εξουσιοδότηση αντιπροσώπου, που είναι διαθέσιμη στα καταστήματα της Τράπεζας, στην ιστοσελίδα <http://www.piraeusbankgroup.com> και στο Τμήμα Μετοχολογίας, Πανεπιστημίου 25-29, Αθήνα 105 64 (2ος όροφος), το αργότερο την τρίτη ημέρα πριν από τη συνεδρίαση της κάθε Γενικής Συνέλευσης. Σε σχέση με την ανωτέρω Γενική Συνέλευση οι Μέτοχοι της Τράπεζας έχουν και τα εξής δικαιώματα: (Α) Εφόσον εκπροσωπούν τουλάχιστον ένα εικοστό (1/20) του καταβεβλημένου μετοχικού κεφαλαίου, μπορούν με αίτησή τους, η οποία πρέπει να περιέλθει στο Διοικητικό Συμβούλιο δέκα πέντε (15) τουλάχιστον ημέρες πριν από τη Γενική Συνέλευση, να ζητήσουν από το Διοικητικό Συμβούλιο να εγγράψει στην ημερήσια διάταξη της Γενικής Συνέλευσης, πρόσθετα θέματα. Η αίτηση πρέπει να συνοδεύεται από αιτιολόγηση ή από σχέδιο απόφασης προς έγκριση στη Γενική Συνέλευση. (Β) Εφόσον εκπροσωπούν τουλάχιστον ένα εικοστό (1/20) του καταβεβλημένου μετοχικού κεφαλαίου, μπορούν με αίτησή τους, η οποία πρέπει να περιέλθει στο Διοικητικό Συμβούλιο τέσσερις (4) τουλάχιστον ημέρες πριν από τη Γενική Συνέλευση, να ζητήσουν από το Διοικητικό Συμβούλιο να θέσει στη διάθεση των μετόχων με ανάρτηση στην ιστοσελίδα της Τράπεζας (<http://www.piraeusbankgroup.com>), τουλάχιστον τρεις (3) ημέρες πριν την ημερομηνία της Γενικής Συνέλευσης, σχέδια απόφασης για τα θέματα που έχουν περιληφθεί στην αρχική ή την αναθεωρημένη ημερήσια διάταξη. (Γ) Με αίτησή τους που υποβάλλεται στην Τράπεζα τρεις (3) τουλάχιστον πλήρεις ημέρες πριν από τη Γενική Συνέλευση, μπορούν να ζητήσουν από το Διοικητικό Συμβούλιο να παράσχει στη Γενική Συνέλευση τις αιτούμενες συγκεκριμένες πληροφορίες για τις υποθέσεις της Τράπεζας, στο μέτρο που αυτές είναι χρήσιμες για την πραγματική εκτίμηση των θεμάτων της ημερήσιας διάταξης. (Δ) Εφόσον εκπροσωπούν το ένα πέμπτο (1/5) του καταβεβλημένου μετοχικού κεφαλαίου, μπορούν με αίτησή τους, η οποία υποβάλλεται στην Τράπεζα τρεις (3) τουλάχιστον πλήρεις ημέρες πριν από τη Γενική Συνέλευση, να ζητήσουν από το Διοικητικό Συμβούλιο να παράσχει στη Γενική Συνέλευση πληροφορίες για την πορεία των εταιρικών υποθέσεων και την περιουσιακή κατάσταση της Τράπεζας. Οι πληροφορίες της παρ. 3 του άρθρου 27 του κ.ν. 2190/1920 είναι διαθέσιμες στα καταστήματα της Τράπεζας και στην ιστοσελίδα <http://www.piraeusbankgroup.com>.

Τράπεζα Eurobank Ergasias A.E.

Έκτακτη Γενική Συνέλευση, στις **16/11/2015**, ημέρα Δευτέρα και ώρα **10:00 π.μ.**, στην Αθήνα, στο «Μέγαρο Ιδρύματος Μποδοσάκη» (αίθουσα «Ιωάννης Σ. Λάτσης»), Λεωφ. Αμαλίας 20, για τη συζήτηση και τη λήψη αποφάσεων επί των ακόλουθων θεμάτων της ημερήσιας διάταξης: 1. Μείωση του κοινού μετοχικού κεφαλαίου της Τράπεζας μέσω ταυτόχρονης (i) αύξησης της ονομαστικής αξίας έκαστης κοινής ονομαστικής μετοχής της Τράπεζας και μείωσης του συνολικού αριθμού αυτών με συνέπωση αυτών των μετοχών (reverse split) και (ii) μείωσης της ονομαστικής αξίας έκαστης κοινής ονομαστικής μετοχής της Τράπεζας (όπως θα έχει διαμορφωθεί μετά το reverse split), με σκοπό την απόσβεση ζημιών εις νέον δια του σχηματισμού ισόποσου αποθεματικού προς συμψηφισμό, σύμφωνα με το άρθρο 4, παρ. 4(α) του κ.ν. 2190/1920, στο πλαίσιο της αύξησης του μετοχικού κεφαλαίου της Τράπεζας σύμφωνα με το Ν. 3864/2010, όπως τροποποιήθηκε με το Ν. 4340/2015. Παροχή εξουσιοδοτήσεων προς το Διοικητικό Συμβούλιο της Τράπεζας. Έγκριση της αντίστοιχης τροποποίησης των άρθρων 5 και 6 του καταστατικού της Τράπεζας. 2.(α) Αύξηση του μετοχικού κεφαλαίου της Τράπεζας κατ' εφαρμογή του Ν. 3864/2010, όπως τροποποιήθηκε με το Ν. 4340/2015, για την άντληση κεφαλαίων μέχρι και €2.121.920.000 με την καταβολή μετρητών ή/και εισφορά σε είδος, την έκδοση νέων κοινών ονομαστικών μετοχών και την κατάργηση του δικαιώματος προτίμησης των κοινών μετόχων και του προνομιούχου μετόχου της Τράπεζας. Παροχή εξουσιοδοτήσεων προς το Διοικητικό Συμβούλιο της Τράπεζας για τον καθορισμό της τιμής διάθεσης, του αριθμού και της κατανομής των νεοεκδιδόμενων μετοχών της Τράπεζας, του συνολικού ποσού των υπό άντληση κεφαλαίων και τους λοιπούς όρους της αύξησης, σε κάθε περίπτωση σύμφωνα με τις εφαρμοστέες διατάξεις του άρθρου 7 του Ν. 3864/2010, όπως τροποποιήθηκε με το Ν. 4340/2015, και του άρθρου 13

του κ.ν. 2190/1920. Έγκριση της αντίστοιχης τροποποίησης των άρθρων 5 και 6 του καταστατικού της Τράπεζας. (β) Παροχή εξουσιοδότησης προς το Διοικητικό Συμβούλιο της Τράπεζας για την έγκριση της έκδοσης υπό αίρεση μετατρέψιμων ομολογιών (contingent convertible securities) («ΥΜΟ») συνολικής ονομαστικής αξίας μέχρι και €1.338 εκατομμύρια προς το Ταμείο Χρηματοπιστωτικής Σταθερότητας σύμφωνα με το Ν. 3864/2010, όπως τροποποιήθηκε με το Ν. 4340/2015, με την καταβολή μετρητών ή/και εισφορά σε είδος και την κατάργηση του δικαιώματος προτίμησης των κοινών μετόχων και του προνομίου μετόχου της Τράπεζας. Παροχή εξουσιοδοτήσεων προς το Διοικητικό Συμβούλιο της Τράπεζας για τον καθορισμό του τελικού ποσού των υπό άντληση κεφαλαίων μέσω της έκδοσης ΥΜΟ και τους λοιπούς όρους αυτών, σε κάθε περίπτωση σύμφωνα με τις εφαρμοστέες διατάξεις του άρθρου 7 του Ν. 3864/2010, όπως τροποποιήθηκε με το Ν. 4340/2015, του άρθρου 3α του κ.ν. 2190/1920, της Πράξης Υπουργικού Συμβουλίου 36/02.11.2015 και, συμπληρωματικά, του Ν. 3156/2003. Σε περίπτωση που δεν επιτευχθεί η απαιτούμενη από το νόμο απαρτία, η Έκτακτη Γενική Συνέλευση της Τράπεζας θα συνέλθει σε Α' Επαναληπτική Συνεδρίαση στις 21 Νοεμβρίου 2015, ημέρα Σάββατο και ώρα 10:00 π.μ., στην Αθήνα, στο «Μέγαρο Ιδρύματος Μποδοσάκη» (αίθουσα «Ιωάννης Σ. Λάτσης»), Λεωφ. Αμαλίας 20, χωρίς δημοσίευση νεότερης πρόσκλησης. Σύμφωνα με τα άρθρα 26 παρ. 2β και 28α του κ.ν. 2190/1920, η Τράπεζα ενημερώνει τους μετόχους για τα ακόλουθα: ΔΙΚΑΙΩΜΑ ΣΥΜΜΕΤΟΧΗΣ ΚΑΙ ΨΗΦΟΥ ΣΤΗ ΓΕΝΙΚΗ ΣΥΝΕΛΕΥΣΗ - Στην Έκτακτη Γενική Συνέλευση της 16ης Νοεμβρίου 2015 δικαιούται να συμμετέχει και να ψηφίζει όποιος εμφανίζεται ως μέτοχος κοινών μετοχών της Τράπεζας στα αρχεία του Συστήματος Άυλων Τίτλων («Σ.Α.Τ.»), που διαχειρίζεται η «ΕΛΛΗΝΙΚΟ ΚΕΝΤΡΙΚΟ ΑΠΟΘΕΤΗΡΙΟ ΤΙΤΛΩΝ ΑΝΩΝΥΜΗ ΕΤΑΙΡΕΙΑ» («ΕΛ.Κ.Α.Τ.»), κατά την έναρξη της πέμπτης (5ης) ημέρας πριν από την ημέρα συνεδρίασης της Έκτακτης Γενικής Συνέλευσης («Ημερομηνία Καταγραφής») και αντίστοιχα κατά την έναρξη της τέταρτης (4ης) ημέρας πριν από την ημερομηνία συνεδρίασης της Α' Επαναληπτικής Έκτακτης Γενικής Συνέλευσης («Ημερομηνία Καταγραφής Επαναληπτικής Συνεδρίασης»). Η μετοχική ιδιότητα πιστοποιείται ηλεκτρονικά από την ΕΛ.Κ.Α.Τ., με απευθείας ηλεκτρονική σύνδεση της Τράπεζας με τα αρχεία του Σ.Α.Τ. Συνεπώς, για να συμμετάσχει και να ψηφίσει στην Έκτακτη Γενική Συνέλευση, ο μέτοχος δεν απαιτείται να προσκομίσει σχετική έγγραφη βεβαίωση της ΕΛ.Κ.Α.Τ. Έναντι της Τράπεζας θεωρείται ότι δικαιώματα συμμετοχής και ψήφου στην Έκτακτη Γενική Συνέλευση έχει μόνον όποιος φέρει την ιδιότητα του μετόχου κατά την αντίστοιχη Ημερομηνία Καταγραφής. Η άσκηση των εν λόγω δικαιωμάτων δεν προϋποθέτει τη δέσμευση των μετοχών του δικαιούχου ούτε την τήρηση άλλης ανάλογης διαδικασίας, η οποία περιορίζει τη δυνατότητα πώλησης και μεταβίβασης αυτών κατά το χρονικό διάστημα που μεσολαβεί ανάμεσα στην Ημερομηνία Καταγραφής και στην Έκτακτη Γενική Συνέλευση. Κάθε κοινή μετοχή δίνει δικαίωμα μιας ψήφου. ΔΙΑΔΙΚΑΣΙΑ ΣΥΜΜΕΤΟΧΗΣ ΚΑΙ ΨΗΦΟΥ ΜΕΣΩ ΑΝΤΙΠΡΟΣΩΠΟΥ - Ο μέτοχος συμμετέχει στην Έκτακτη Γενική Συνέλευση και ψηφίζει είτε αυτοπροσώπως είτε μέσω αντιπροσώπων. Κάθε μέτοχος μπορεί να διορίζει μέχρι τρεις (3) αντιπροσώπους και τα νομικά πρόσωπα/μέτοχοι μπορούν να ορίσουν ως εκπροσώπους τους μέχρι τρία (3) φυσικά πρόσωπα. Σε περίπτωση που μέτοχος κατέχει μετοχές της Τράπεζας, οι οποίες εμφανίζονται σε περισσότερους του ενός λογαριασμούς αξιών, αυτός μπορεί να ορίσει διαφορετικούς αντιπροσώπους για τις μετοχές που εμφανίζονται στον κάθε λογαριασμό αξιών. Αντιπρόσωπος που ενεργεί για περισσότερους μετόχους μπορεί να ψηφίζει διαφορετικά για κάθε μέτοχο. Το καταστατικό της Τράπεζας δεν προβλέπει τη δυνατότητα συμμετοχής των μετόχων στην Έκτακτη Γενική Συνέλευση με ηλεκτρονικά μέσα, χωρίς τη φυσική παρουσία τους στον τόπο διεξαγωγής της, ούτε τη δυνατότητα ψήφου εξ αποστάσεως είτε με ηλεκτρονικά μέσα είτε δι' αλληλογραφίας. Ο διορισμός ή η ανάκληση του αντιπροσώπου του μετόχου πρέπει να γίνει τουλάχιστον τρεις (3) ημέρες πριν από την ημερομηνία της Έκτακτης Γενικής Συνέλευσης ή της τυχόν Επαναληπτικής αυτής, με έναν από τους κατωτέρω δύο τρόπους: α) Με ηλεκτρονικά μέσα, μέσω ειδικού μηχανογραφικού συστήματος με παροχή αναλυτικών οδηγιών, που θα είναι διαθέσιμο στην ιστοσελίδα της Τράπεζας (www.eurobank.gr). β) Εγγράφως, μέσω εντύπου πληρεξουσιότητας για το διορισμό αντιπροσώπου το οποίο θα είναι διαθέσιμο στους μετόχους: (i) σε έγχαρτη μορφή στο δίκτυο καταστημάτων της Τράπεζας και στην Διεύθυνση Διαχείρισης Δεδομένων Μετόχων και Επενδυτών, Πεσμαζόγλου 2-6, Τ.Κ. 10175 Αθήνα (τηλ. 210-3704040) και (ii) σε ηλεκτρονική μορφή στην ιστοσελίδα της Τράπεζας (www.eurobank.gr). Το ανωτέρω έντυπο πρέπει να κατατεθεί, συμπληρωμένο και υπογεγραμμένο, στην Τράπεζα, στις προαναφερόμενες υπό στοιχείο (i) διευθύνσεις, τουλάχιστον τρεις (3) ημέρες πριν από την ημερομηνία της Έκτακτης Γενικής Συνέλευσης ή της τυχόν Επαναληπτικής αυτής. Ο αντιπρόσωπος υποχρεούται να γνωστοποιεί στην Τράπεζα, πριν από την έναρξη της συνεδρίασης της Έκτακτης Γενικής Συνέλευσης, κάθε συγκεκριμένο γεγονός, το οποίο μπορεί να είναι χρήσιμο στους μετόχους για την αξιολόγηση του κινδύνου να εξυπηρετήσει ο αντιπρόσωπος άλλα συμφέροντα πλην των συμφερόντων του μετόχου. Σύγκρουση συμφερόντων είναι δυνατόν να προκύπτει ιδίως όταν ο αντιπρόσωπος είναι: α) μέτοχος που ασκεί τον έλεγχο της Τράπεζας ή άλλο νομικό πρόσωπο ή οντότητα που ελέγχεται από το μέτοχο αυτόν, β) μέλος του Διοικητικού Συμβουλίου ή της εν γένει διοίκησης της Τράπεζας ή μετόχου που ασκεί τον έλεγχο της Τράπεζας ή άλλο νομικού προσώπου ή οντότητας που ελέγχεται από μέτοχο ο οποίος ασκεί τον έλεγχο της Τράπεζας, γ) υπάλληλος ή ορκωτός ελεγκτής της Τράπεζας ή μέτοχος που ασκεί τον έλεγχό της, ή άλλο νομικό πρόσωπο ή οντότητα που ελέγχεται από μέτοχο που ασκεί τον έλεγχο της Τράπεζας, δ) σύζυγος ή συγγενής πρώτου βαθμού με ένα από τα φυσικά πρόσωπα που αναφέρονται στις περιπτώσεις α' έως γ'. ΔΙΚΑΙΩΜΑΤΑ ΜΕΙΟΨΗΦΙΑΣ ΤΩΝ ΜΕΤΟΧΩΝ - Μέτοχοι που εκπροσωπούν το ένα εικοστό (1/20) του καταβεβλημένου μετοχικού κεφαλαίου της Τράπεζας μπορούν να ζητήσουν να τεθούν στη διάθεση των μετόχων 3 τουλάχιστον ημέρες πριν από την Έκτακτη Γενική Συνέλευση, σχέδια αποφάσεων για θέματα που έχουν περιληφθεί στην αρχική ή τυχόν αναθεωρημένη ημερήσια διάταξη, με αίτησή τους που πρέπει να περιέλθει στο Διοικητικό Συμβούλιο 4 τουλάχιστον ημέρες πριν από την Έκτακτη Γενική Συνέλευση. Οποιοσδήποτε μέτοχος μπορεί να ζητήσει, με αίτησή του που υποβάλλεται στην Τράπεζα 3 τουλάχιστον πλήρεις ημέρες πριν από την Έκτακτη Γενική Συνέλευση, την παροχή στην Έκτακτη Γενική Συνέλευση συγκεκριμένων πληροφοριών για τις υποθέσεις της Τράπεζας, στο μέτρο που αυτές είναι χρήσιμες για την πραγματική εκτίμηση των θεμάτων της ημερήσιας διάταξης. Μέτοχοι που εκπροσωπούν το ένα πέμπτο (1/5) του καταβεβλημένου μετοχικού κεφαλαίου της Τράπεζας δικαιούνται να ζητήσουν, με αίτησή τους που υποβάλλεται στην Τράπεζα 3 τουλάχιστον πλήρεις ημέρες πριν από την Έκτακτη Γενική Συνέλευση, την παροχή στην Έκτακτη Γενική Συνέλευση πληροφοριών για την πορεία των εταιρικών υποθέσεων και την περιουσιακή κατάσταση της Τράπεζας. Λεπτομερέστερες πληροφορίες σχετικά με τα ανωτέρω δικαιώματα μειοψηφίας και τους όρους άσκησής τους είναι διαθέσιμες στην ιστοσελίδα της Τράπεζας (www.eurobank.gr). ΔΙΑΘΕΣΙΜΑ ΕΓΓΡΑΦΑ ΚΑΙ ΠΛΗΡΟΦΟΡΙΕΣ - Το πλήρες κείμενο των εγγράφων που πρόκειται να υποβληθούν στην Έκτακτη Γενική Συνέλευση και των σχεδίων απόφασης/σχολίων του Διοικητικού Συμβουλίου για κάθε θέμα της ημερήσιας διάταξης θα διατίθεται σε έγχαρτη μορφή στη Διεύθυνση Διαχείρισης Δεδομένων Μετόχων και Επενδυτών, Πεσμαζόγλου 2-6, Τ.Κ. 10175 Αθήνα (τηλ. 210-3704040), από όπου οι μέτοχοι μπορούν να λαμβάνουν αντίγραφα. Όλα τα ανωτέρω έγγραφα καθώς και η παρούσα Πρόσκληση, ο συνολικός αριθμός των υφιστάμενων σήμερα μετοχών και δικαιωμάτων ψήφου (συνολικά και ανά κατηγορία μετοχών) και τα έντυπα για την ψήφο μέσω αντιπροσώπου θα διατίθενται σε ηλεκτρονική μορφή στην ιστοσελίδα της Τράπεζας (www.eurobank.gr).

ΕΘΝΙΚΗ ΤΡΑΠΕΖΑ ΤΗΣ ΕΛΛΑΔΟΣ Α.Ε.*

Έκτακτη Γενική Συνέλευση την 17/11/2015, ημέρα Τρίτη και ώρα 11πμ, στο Μέγαρο Μελά επί της οδού Αιόλου 93 – Αθήνα: ΘΕΜΑΤΑ ΗΜΕΡΗΣΙΑΣ ΔΙΑΤΑΞΕΩΣ: 1. (i) Αύξηση του μετοχικού κεφαλαίου της Τράπεζας λόγω κεφαλαιοποίησης τμήματος του κατ'

άρθρο 4 παρ. 4α κ.ν. 2190/20 ειδικού αποθεματικού της Τράπεζας και ταυτόχρονη (ii) αύξηση της ονομαστικής αξίας έκαστης κοινής ονομαστικής μετά ψήφου μετοχής της Τράπεζας και μείωση του συνολικού αριθμού αυτών με συνένωση των εν λόγω μετοχών (reverse split) και (iii) μείωση του μετοχικού κεφαλαίου της Τράπεζας μέσω μείωσης της ονομαστικής αξίας έκαστης κοινής ονομαστικής μετά ψήφου μετοχής της Τράπεζας (όπως θα έχει διαμορφωθεί μετά το reverse split), με σκοπό το σχηματισμό ισόποσου ειδικού αποθεματικού, σύμφωνα με το άρθρο 4 παράγραφος 4α του κ.ν. 2190/1920 ή εναλλακτικά με συμφωνημένο ζημιών. Τροποποίηση του άρθρου 4 του Καταστατικού της Τράπεζας. Παροχή εξουσιοδοτήσεων. 2. Αύξηση του μετοχικού κεφαλαίου της Τράπεζας σύμφωνα με τις διατάξεις του ν. 3864/2010, όπως ισχύει και την υπ' αρ. 36/02.11.2015 Πράξη του Υπουργικού Συμβουλίου για άντληση κεφαλαίων μέχρι ποσού ΕΥΡΩ 4.602.000.000, μέσω έκδοσης νέων, κοινών, ονομαστικών, μετά ψήφου μετοχών, με καταβολή σε μετρητά ή/και με εισφορά εις είδος και διάθεση αυτών αφενός για το σκέλος της αύξησης που δύναται να καλυφθεί με μετρητά από ιδιωτική τοποθέτηση σε ειδικούς επενδυτές στο εξωτερικό και με δημόσια προσφορά στην Ελλάδα ή και στο Ταμείο Χρηματοπιστωτικής Σταθερότητας (εφόσον αυτό συμμετάσχει με μετρητά), αφετέρου για το σκέλος της αύξησης που δύναται να καλυφθεί με εισφορά σε είδος, από τα πρόσωπα που προβλέπει το αρ. 6α του ν.3864/2010, όπως ισχύει, στην περίπτωση της παροχής κεφαλαιακής ενίσχυσης από το Ταμείο Χρηματοπιστωτικής Σταθερότητας, λόγω αναγκαστικής μετατροπής κεφαλαιακών μέσων ή/και λοιπών επιλέξιμων υποχρεώσεων, και από το Ταμείο Χρηματοπιστωτικής Σταθερότητας (εφόσον αυτό συμμετάσχει με εισφορά εις είδος). Κατάργηση του δικαιώματος προτίμησης των υφιστάμενων μετόχων για αμφοτέρω τα σκέλη της αύξησης. Παροχή εξουσιοδοτήσεων στο Διοικητικό Συμβούλιο της Τράπεζας να εξειδικεύσει τους όρους της ως άνω αύξησης του μετοχικού κεφαλαίου, συμπεριλαμβανομένης της εξουσιοδότησης να ορίσει την τιμή διάθεσης κατ' αρ. 13 παρ. 6 του κ.ν. 2190/1920, όπως ισχύει. Τροποποίηση του άρθρου 4 του Καταστατικού της Τράπεζας. 3. Έκδοση μετατρέψιμου ομολογιακού δανείου, σύμφωνα με το νόμο 3864/2010, όπως ισχύει, και την υπ' αρ. 36/02.11.2015 Πράξη Υπουργικού Συμβουλίου, με την έκδοση άμεσων, μη εξασφαλισμένων και μειωμένης κατατάξεως, αόριστης διάρκειας ομολο-γιών μετατρέψιμων υπό αίρεση σε κοινές, άυλες, ονομαστικές, μετά ψήφου μετοχές της Τράπεζας, καταβλητέου διά εισφοράς εις είδος ή με καταβολή μετρητών. Κατάργηση του δικαιώματος προτίμησης των υφιστάμενων μετόχων κατά την ανάλυση των εκδιδόμενων μετατρέψιμων ομολογιών και διάθεσή τους αποκλειστικά στο Ταμείο Χρηματοπιστωτικής Σταθερότητας σύμφωνα προς τις ανωτέρω διατάξεις. Παροχή εξουσιοδοτήσεως προς το Διοικητικό Συμβούλιο της Τράπεζας για τη διενέργεια των αναγκαίων πράξεων προς έκδοση και διάθεση των ομολογιών λαμβάνοντας υπόψη και τους όρους κάλυψης της αύξησης μετοχικού κεφαλαίου του 2ου θέματος της ημερήσιας διάταξης. 4. Παροχή εξουσιοδότησης προς το Διοικητικό Συμβούλιο της Τράπεζας για αύξηση του μετοχικού κεφαλαίου αυτής, σύμφωνα με τις διατάξεις του άρθρου 13 παρ. 1, εδ. β' και γ' του κ.ν. 2190/1920 και της παρ. 11 του αρ. 1 της υπ' αρ. 36/02.11.2015 με κατάργηση του δικαιώματος προτίμησης των υφιστάμενων μετόχων της Τράπεζας. 5. Έκδοση μετατρέψιμου ομολογιακού δανείου, έως ποσού ΕΥΡΩ 4.602.000.000, με την έκδοση μη εξασφαλισμένων ομολογιών, υπό αίρεση μετατρέψιμων σε κοινές, ονομα-στικές, μετά ψήφου μετοχές της Τράπεζας, υπό την προϋπόθεση λήψης της προγενέ-στερης έγκρισης της Ευρωπαϊκής Κεντρικής Τράπεζας και του Ταμείου Χρηματοπιστωτικής Σταθερότητας για την έκδοσή του. Κάλυψη του ομολογιακού δανείου με καταβολή σε μετρητά ή εισφορά εις είδος. Κατάργηση του δικαιώματος προτίμησης των υφιστάμενων μετόχων και διάθεσή τους σε ιδιώτες επενδυτές. Παροχή εξουσιοδοτήσεως προς το Διοικητικό Συμβούλιο της Τράπεζας για τη διενέργεια των αναγκαίων πράξεων προς έκδοση και διάθεση των ομολογιών. Σε περίπτωση μη επίτευξης απαρτίας στην ως άνω ημερομηνία καλούνται οι Μέτοχοι σε Α' Επαναληπτική Γενική Συνέλευση την 22η Νοεμβρίου 2015, ημέρα Κυριακή και ώρα 11πμ, στο Μέγαρο Μελά επί της οδού Αιόλου 93 - Αθήνα. Σύμφωνα με τα άρθρα 26 παρ. 2, 2β και 28α του Κ.Ν. 2190/1920, ως τροποποιήθηκαν και προστέθηκαν, αντιστοίχως, με τα άρθρα 3 και 6 του Ν. 3864/2010, όπως ισχύει τροποποιηθεί από τον Ν.4340/2015, η Τράπεζα ενημερώνει τους μετόχους για τα ακόλουθα: ΔΙΚΑΙΩΜΑ ΣΥΜΜΕΤΟΧΗΣ ΣΤΗ ΓΕΝΙΚΗ ΣΥΝΕΛΕΥΣΗ - Στην Έκτακτη Γενική Συνέλευση δικαιούται να συμμετέχει όποιος εμφανίζεται ως μέτοχος (κάτοχος κοινών ονομαστικών μετοχών της Τράπεζας) στα αρχεία του Συστήματος Άυλων Τίτλων που διαχειρίζεται η "Ελληνικά Χρηματιστήρια Α.Ε." (Ε.Χ.Α.Ε.) κατά την έναρξη της πέμπτης (5ης) ημέρας πριν από την ημέρα συνεδρίασης της Γενικής Συνέλευσης, δηλαδή την 12/11/2015 («Ημερομηνία Καταγραφής»). Κάθε κοινή μετοχή έχει δικαίωμα μίας ψήφου. Εφόσον συντρέξει τέτοια περίπτωση, στην Α' Επαναληπτική Γενική Συνέλευση δικαιούται να συμμετάσχει όποιος εμφανίζεται ως μέτοχος σύμφωνα με τα παραπάνω την 18/11/2015, ήτοι κατά την έναρξη της τέταρτης (4ης) ημέρας πριν από την ημέρα συνεδρίασης της Α' Επαναληπτικής Γενικής Συνέλευσης της 22/11/2015. Οι προνομιούχες μετοχές Ν. 3723/2008 της Τράπεζας παρέχουν στον εκπρόσωπο του κατόχου τους (Ελληνικό Δημόσιο) δικαίωμα παράστασης στη Συνέλευση κατά τις προβλέψεις του άρθρου 1 Ν. 3723/2008. Το Ταμείο Χρηματοπιστωτικής Σταθερότητας συμμετέχει στη Γενική Συνέλευση σύμφωνα με τα προβλεπόμενα στον Ν.3864/2010, όπως ισχύει. Η απόδειξη της μετοχικής ιδιότητας γίνεται με την προσκόμιση σχετικής έγγραφης βεβαίωσης της Ε.Χ.Α.Ε., ή εναλλακτικά μπορεί να γίνει με απευθείας ηλεκτρονική σύνδεση της Τράπεζας με τα αρχεία του Συστήματος Άυλων Τίτλων της Ε.Χ.Α.Ε.. Η σχετική έγγραφη βεβαίωση της Ε.Χ.Α.Ε. ή η ηλεκτρονική πιστοποίηση σχετικά με τη μετοχική ιδιότητα πρέπει να περιέλθει στην Τράπεζα το αργότερο την 14/11/2015, ήτοι την τρίτη (3η) ημέρα πριν από τη συνεδρίαση της Έκτακτης Γενικής Συνέλευσης. Στην περίπτωση Επαναληπτικών Γενικών Συνελεύσεων η σχετική έγγραφη βεβαίωση ή ηλεκτρονική πιστοποίηση πρέπει να περιέλθει στην Τράπεζα το αργότερο τη δεύτερη (2η) ημέρα πριν από την ημέρα συνεδρίασης. Συγκεκριμένα για την Α' Επαναληπτική Γενική Συνέλευση η βεβαίωση ή η πιστοποίηση σχετικά με μετοχική ιδιότητα πρέπει να περιέλθει στην Τράπεζα το αργότερο μέχρι 20/11/2015. Όσοι από τους μετόχους είναι νομικά πρόσωπα πρέπει μέσα στη ίδια προθεσμία να καταθέσουν σύμφωνα με το νόμο και τα νομιμοποιητικά τους έγγραφα, εκτός αν αυτά έχουν ήδη κατατεθεί στην Τράπεζα μας, οπότε αρκεί να μνημονευθεί στο έγγραφο αντιπροσώ-πτευσης που έχουν παραδοθεί αυτά. Σε περίπτωση μη συμμόρφωσης του μετόχου προς τις ανωτέρω διατάξεις του άρθρου 28α του Κ.Ν. 2190/1920, ο εν λόγω μέτοχος μετέχει στην Έκτακτη Γενική Συνέλευση μόνο μετά από άδειά της. Η άσκηση των εν λόγω δικαιωμάτων δεν προϋποθέτει τη δέσμευση των μετοχών του δικαιούχου ούτε την τήρηση άλλης ανάλογης διαδικασίας, η οποία περιορίζει τη δυνατότητα πώλησης και μεταβίβασης αυτών κατά το χρονικό διάστημα που μεσολαβεί ανάμεσα στην Ημερομηνία Καταγραφής και στην Έκτακτη Γενική Συνέλευση. ΔΙΑΔΙΚΑΣΙΑ ΓΙΑ ΤΗΝ ΑΣΚΗΣΗ ΔΙΚΑΙΩΜΑΤΟΣ ΨΗΦΟΥ ΜΕΣΩ ΑΝΤΙΠΡΟΣΩΠΟΥ - Ο μέτοχος συμμετέχει στην Έκτακτη Γενική Συνέλευση και ψηφίζει είτε αυτοπροσώπως είτε μέσω αντιπροσώπων. Κάθε μέτοχος μπορεί να διορίζει μέχρι τρεις (3) αντιπροσώπους. Νομικά πρόσωπα μετέχουν στη Έκτακτη Γενική Συνέλευση ορίζοντας ως εκπροσώπους τους μέχρι τρία (3) φυσικά πρόσωπα. Ωστόσο, αν ο μέτοχος κατέχει μετοχές της Τράπεζας, οι οποίες εμφανίζονται σε περισσότερους του ενός λογαριασμούς αξιών, ο περιορισμός αυτός δεν εμποδίζει τον μέτοχο να ορίζει διαφορετικούς αντιπροσώπους για τις μετοχές που εμφανίζονται στον κάθε λογαριασμό αξιών σε σχέση με την Έκτακτη Γενική Συνέλευση. Αντιπρόσωπος που ενεργεί για περισσότερους μετόχους μπορεί να ψηφίζει διαφορετικά για κάθε μέτοχο. Ο αντιπρόσωπος μετόχου υποχρεούται να γνωστοποιεί στην Τράπεζα, πριν από την έναρξη της συνεδρίασης της Έκτακτης Γενικής Συνέλευσης, κάθε συγκεκριμένο γεγονός, το οποίο μπορεί να είναι χρήσιμο στους μετόχους για την αξιολόγηση του κινδύνου να εξυπηρετήσει ο αντιπρόσωπος άλλα συμφέροντα πλην των συμφερόντων του μετόχου. Κατά την έννοια της παρούσας παραγράφου, μπορεί να προκύπτει σύγκρουση συμφερόντων ιδίως όταν ο αντιπρόσωπος: α) είναι μέτοχος που ασκεί τον έλεγχο της Τράπεζας ή είναι άλλο νομικό πρόσωπο ή οντότητα η οποία ελέγχεται από το μέτοχο αυτόν, β) είναι μέλος του διοικητικού συμβουλίου ή της εν γένει διοίκησης της Τράπεζας ή μετόχου που ασκεί τον έλεγχο της

Τράπεζας, ή άλλου νομικού προσώπου ή οντότητας που ελέγχεται από μέτοχο ο οποίος ασκεί τον έλεγχο της Τράπεζας, γ) είναι υπάλληλος ή ορκωτός ελεγκτής της Τράπεζας ή μετόχου που ασκεί τον έλεγχο της Τράπεζας, ή άλλου νομικού προσώπου ή οντότητας που ελέγχεται από μέτοχο, ο οποίος ασκεί τον έλεγχο της Τράπεζας, δ) είναι σύζυγος ή συγγενής πρώτου βαθμού με ένα από τα φυσικά πρόσωπα που αναφέρονται στις περιπτώσεις (α) έως (γ). Ο διορισμός και η ανάκληση αντιπροσώπου του μετόχου γίνεται εγγράφως και κοινοποιείται στην Τράπεζα εγγράφως, τουλάχιστον τρεις (3) ημέρες πριν από την ημερομηνία συνεδρίασης της Έκτακτης Γενικής Συνέλευσης. Για να λάβουν μέρος στη Γενική Συνέλευση, είτε αυτοπροσώπως είτε μέσω αντιπροσώπου, παρακαλούνται οι μέτοχοι όπως προσκομίσουν συμπληρωμένο το έντυπο «ΔΗΛΩΣΗ - ΕΞΟΥΣΙΟΔΟΤΗΣΗ ΓΙΑ ΣΥΜΜΕΤΟΧΗ ΣΤΗΝ ΕΚΤΑΚΤΗ Γ.Σ. ΤΩΝ ΜΕΤΟΧΩΝ ΤΗΣ ΕΘΝΙΚΗΣ ΤΡΑΠΕΖΑΣ ΤΗΣ ΕΛΛΑΔΟΣ ΤΗΣ 17/11/2015 ΚΑΙ ΤΥΧΟΝ ΕΠΑΝΑΛΗΠΤΙΚΩΝ». Η Τράπεζα θα καταστήσει διαθέσιμο το εν λόγω έντυπο στην ιστοσελίδα της www.nbg.gr καθώς επίσης και στο Δίκτυο Καταστημάτων της. Το έντυπο αυτό κατατίθεται συμπληρωμένο και υπογεγραμμένο από τον μέτοχο στην Υποδιεύθυνση Διακυβέρνησης Θεμάτων Μετοχολογίου και Μετόχων ΕΤΕ (Αιόλου 93, Αθήνα, ισόγειο) ή στα Καταστήματα της Τράπεζας ή αποστέλλεται συμπληρωμένο και υπογεγραμμένο από το μέτοχο στα Fax: 2103343404, 2103343406, 2103343410 και 2103343443 ή στο e-mail: inikol@nbg.gr, τρεις (3) τουλάχιστον ημέρες πριν από την ημερομηνία της Γενικής Συνέλευσης. Ο δικαιούχος καλείται να μεριμνά για την επιβεβαίωση της επιτυχούς αποστολής του εντύπου και της παραλαβής του από την Εταιρεία, καλώντας στα τηλέφωνα: 2103343415, 2103343421, 2103343422, και 2103343411. ΔΙΚΑΙΩΜΑΤΑ ΜΕΙΟΨΗΦΙΑΣ ΤΩΝ ΜΕΤΟΧΩΝ - (α) Με αίτηση μετόχων που εκπροσωπούν το ένα εικοστό (1/20) του καταβεβλημένου μετοχικού κεφαλαίου, το Διοικητικό Συμβούλιο της Τράπεζας υποχρεούται να εγγράψει στην ημερήσια διάταξη της Έκτακτης Γενικής Συνέλευσης πρόσθετα θέματα, εάν η σχετική αίτηση περιέλθει στο Διοικητικό Συμβούλιο μέχρι την 12/11/2015 δηλ. 5 τουλάχιστον ημέρες πριν από τη Γενική Συνέλευση. Η αίτηση για την εγγραφή πρόσθετων θεμάτων στην ημερήσια διάταξη συνοδεύεται από αιτιολόγηση ή από σχέδιο απόφασης προς έγκριση στην Έκτακτη Γενική Συνέλευση και η αναθεωρημένη ημερήσια διάταξη δημοσιοποιείται με τον ίδιο τρόπο όπως η προηγούμενη ημερήσια διάταξη, στις 14/11/2015, δηλ. 3 ημέρες πριν από την ημερομηνία της Έκτακτης Γενικής Συνέλευσης και ταυτόχρονα τίθεται στη διάθεση των μετόχων στην ιστοσελίδα της Τράπεζας, μαζί με την αιτιολόγηση ή το σχέδιο απόφασης που έχει υποβληθεί από τους μετόχους κατά τα προβλεπόμενα στο άρθρο 27 παρ. 3 του Κ.Ν. 2190/1920. (β) Με αίτηση μετόχων που εκπροσωπούν το ένα εικοστό (1/20) του καταβεβλημένου μετοχικού κεφαλαίου, το Διοικητικό Συμβούλιο θέτει στη διάθεση των μετόχων κατά τα οριζόμενα στο άρθρο 27 παρ. 3 του Κ.Ν. 2190/1920, το αργότερο μέχρι την 14/11/2015, ήτοι 3 τουλάχιστον ημέρες πριν από την ημερομηνία της Έκτακτης Γενικής Συνέλευσης, σχέδια αποφάσεων για θέματα που έχουν περιληφθεί στην αρχική ή την αναθεωρημένη ημερήσια διάταξη, αν η σχετική αίτηση περιέλθει στο Διοικητικό Συμβούλιο μέχρι την 13/11/2015, δηλ. 4 τουλάχιστον ημέρες πριν από την ημερομηνία της Έκτακτης Γενικής Συνέλευσης. (γ) Μετά από αίτηση οποιουδήποτε μετόχου που υποβάλλεται στην Τράπεζα μέχρι τις 14/11/2015, δηλ. 3 τουλάχιστον πλήρεις ημέρες πριν από την Έκτακτη Γενική Συνέλευση, το Διοικητικό Συμβούλιο υποχρεούται να παρέχει στην Έκτακτη Γενική Συνέλευση τις αιτούμενες συγκεκριμένες πληροφορίες για τις υποθέσεις της Τράπεζας, στο μέτρο που αυτές είναι χρήσιμες για την πραγματική εκτίμηση των θεμάτων της ημερήσιας διάταξης. Το Διοικητικό Συμβούλιο μπορεί να αρνηθεί την παροχή των πληροφοριών για αποχρώντα ουσιώδη λόγο, ο οποίος αναγράφεται στα πρακτικά. Το Διοικητικό Συμβούλιο μπορεί να απαντήσει ενιαία σε αιτήσεις μετόχων με το ίδιο περιεχόμενο. Υποχρέωση παροχής πληροφοριών δεν υφίσταται όταν οι σχετικές πληροφορίες διατίθενται ήδη στην ιστοσελίδα της Τράπεζας, ιδίως με τη μορφή ερωτήσεων και απαντήσεων. (δ) Μετά από αίτηση μετόχων που εκπροσωπούν το ένα πέμπτο (1/5) του καταβεβλημένου μετοχικού κεφαλαίου η οποία υποβάλλεται στην Τράπεζα μέχρι τις 14/11/2015, δηλ. 3 τουλάχιστον πλήρεις ημέρες πριν από την Έκτακτη Γενική Συνέλευση, το Διοικητικό Συμβούλιο υποχρεούται να παρέχει στην Έκτακτη Γενική Συνέλευση πληροφορίες για την πορεία των εταιρικών υποθέσεων και την περιουσιακή κατάσταση της Τράπεζας. Το Διοικητικό Συμβούλιο μπορεί να αρνηθεί την παροχή των πληροφοριών για αποχρώντα ουσιώδη λόγο, ο οποίος αναγράφεται στα πρακτικά. Σε όλες τις ανωτέρω αναφερόμενες περιπτώσεις οι αιτούντες μέτοχοι οφείλουν να αποδεικνύουν τη μετοχική τους ιδιότητα και τον αριθμό των μετοχών που κατέχουν κατά την άσκηση του σχετικού δικαιώματος. Τέτοια απόδειξη αποτελεί και η προσκόμιση βεβαίωσης από την Ε.Χ.Α.Ε. ή η πιστοποίηση της μετοχικής ιδιότητας με απευθείας ηλεκτρονική σύνδεση του αρχείου της Ε.Χ.Α.Ε. και της Τράπεζας. ΔΙΑΘΕΣΙΜΑ ΕΓΓΡΑΦΑ ΚΑΙ ΠΛΗΡΟΦΟΡΙΕΣ - Οι πληροφορίες του άρθρου 27 παρ. 3 του Κ.Ν. 2190/1920 συμπεριλαμβανομένης της πρόσκλησης για σύγκληση της Έκτακτης Γενικής Συνέλευσης, του εντύπου συμμετοχής-διορισμού αντιπροσώπου και των σχεδίων αποφάσεων για τα θέματα της ημερήσιας διάταξης, θα διατίθενται σε ηλεκτρονική μορφή στην ιστοσελίδα της Τράπεζας www.nbg.gr. Το πλήρες κείμενο των σχεδίων αποφάσεων και τυχόν εγγράφων που προβλέπονται στο άρθρο 27 παρ. 3 περιπτώσεις γ' και δ' του Κ.Ν. 2190/1920 θα διατίθεται σε έγχαρτη μορφή στα γραφεία της Υποδιεύθυνσης Διακυβέρνησης Θεμάτων Μετοχολογίου και Μετόχων ΕΤΕ (Αιόλου 93, Αθήνα, ισόγειο).

ΕΥΡΩΠΑΪΚΗ ΠΙΣΤΗ Α.Ε.Γ.Α.

Έκτακτη Γενική Συνέλευση στις 17/11/2015, ημέρα Τρίτη και ώρα 14:00 στα γραφεία της έδρας της Εταιρίας στην Λεωφ. Κηφισίας, αριθμός 274, για συζήτηση και λήψη αποφάσεων στα πιο κάτω θέματα της Ημερησίας Διατάξεως:

1. Τροποποίηση του περί μετοχικού κεφαλαίου άρθρου 5, καθώς επίσης και του περί διανομής κερδών άρθρου 26 του Καταστατικού της Εταιρίας, με σκοπό την εναρμόνιση του με τα προβλεπόμενα στα άρθρα 71 και 73 του κατ' εξουσιοδότηση Κανονισμού (Ε.Ε.) 2015/35 της Επιτροπής της 10/10/2014, για τη συμπλήρωση της οδηγίας 2009/138/ΕΚ του Ευρωπαϊκού Κοινοβουλίου και του Συμβουλίου σχετικά με την ανάληψη και την άσκηση δραστηριοτήτων ασφάλισης και αντασφάλισης (Φερεγγυότητα II).

ΔΙΚΑΙΩΜΑ ΣΥΜΜΕΤΟΧΗΣ ΣΤΗ ΓΕΝΙΚΗ ΣΥΝΕΛΕΥΣΗ: Δικαίωμα συμμετοχής και ψήφου στην Τακτική Γενική Συνέλευση έχουν όσοι εμφανίζονται ως μέτοχοι της ΕΥΡΩΠΑΪΚΗ ΠΙΣΤΗ Α.Ε.Γ.Α. στα αρχεία του Συστήματος Αυλών Τίτλων που διαχειρίζεται η ΕΛΛΗΝΙΚΑ ΧΡΗΜΑΤΙΣΤΗΡΙΑ Α.Ε. (Ε.Χ.Α.Ε.), στο οποίο τηρούνται οι κινητές αξίες της Εταιρίας, κατά την έναρξη της πέμπτης ημέρας που προηγείται της συνεδρίασης της Έκτακτης Γενικής Συνέλευσης, ήτοι την Πέμπτη 12 Νοεμβρίου 2015. Η απόδειξη της μετοχικής ιδιότητας γίνεται με την προσκόμιση σχετικής έγγραφης βεβαίωσης της "ΕΧΑΕ" ή, εναλλακτικά, με απευθείας ηλεκτρονική σύνδεση της Εταιρίας με τα αρχεία της "ΕΧΑΕ". Η σχετική έγγραφη βεβαίωση ή η ηλεκτρονική πιστοποίηση αναφορικά με τη μετοχική ιδιότητα πρέπει να περιέλθει στην Εταιρία έως την τρίτη ημέρα που προηγείται της συνεδρίασης της Γενικής Συνέλευσης, ήτοι το αργότερο το Σάββατο 14 Νοεμβρίου 2015. Έναντι της Εταιρίας θεωρείται ότι έχει δικαίωμα συμμετοχής και ψήφου στη Γενική Συνέλευση μόνον όποιος φέρει την ιδιότητα του μετόχου κατά την ως άνω ημερομηνία καταγραφής. Σε περίπτωση μη συμμόρφωσης προς τις διατάξεις του άρθρου 28α του Κ.Ν. 2190/1920, οι μέτοχοι μετέχουν στην Έκτακτη Γενική Συνέλευση μόνο μετά από άδειά της. Σε περίπτωση μη επίτευξης της απαιτούμενης απαρτίας, για τα θέματα της ημερησίας διάταξης, οι Μέτοχοι καλούνται: - την 1η Δεκεμβρίου 2015, ημέρα Τρίτη και ώρα 14:00 στα γραφεία της Εταιρίας επί της Λεωφ. Κηφισίας αρ. 274, Χαλάνδρι Αττικής, σε Α' Επαναληπτική Γενική Συνέλευση, ή και - την 15η Δεκεμβρίου 2015, ημέρα Τρίτη και ώρα 14:00 στα γραφεία της Εταιρίας επί της Λεωφ. Κηφισίας αρ. 274, Χαλάνδρι Αττικής, σε Β' Επαναληπτική Γενική Συνέλευση. Στις επαναληπτικές Γενικές Συνελεύσεις έχουν δικαίωμα συμμετοχής και ψήφου οι Μέτοχοι οι οποίοι θα είναι εγγεγραμμένοι στο αρχείο μετόχων της Εταιρίας κατά την έναρξη της τέταρτης (4ης) ημέρας πριν

από την ημέρα συνεδρίασης των ως άνω επαναληπτικών Γενικών Συνελεύσεων ήτοι την 27^η Νοεμβρίου 2015 και 11^η Δεκεμβρίου 2015 αντίστοιχα (Ημερομηνία Καταγραφής), η δε σχετική έγγραφη βεβαίωση ή η ηλεκτρονική πιστοποίηση σχετικά με τη μετοχική ιδιότητα πρέπει να περιέλθει στην Εταιρία το αργότερο την τρίτη (3η) ημέρα πριν από τη συνεδρίαση των ως άνω επαναληπτικών Γενικών Συνελεύσεων, ήτοι την 28^η Νοεμβρίου 2015 και 12^η Δεκεμβρίου 2015 αντίστοιχα. Έναντι της Εταιρίας θεωρείται ότι έχει δικαίωμα συμμετοχής και ψήφου στη Γενική Συνέλευση μόνον όποιος φέρει την ιδιότητα του μετόχου κατά την αντίστοιχη Ημερομηνία Καταγραφής. Σε περίπτωση μη συμμόρφωσης προς τις διατάξεις του άρθρου 28α του Κ.Ν. 2190/1920, ο εν λόγω μέτοχος μετέχει στη Γενική Συνέλευση μόνο μετά από άδεια της. Σημειώνεται ότι η άσκηση των δικαιωμάτων συμμετοχής και ψήφου δεν προϋποθέτει την δέσμευση των μετοχών του δικαιούχου ούτε την τήρηση άλλης ανάλογης διαδικασίας, η οποία περιορίζει την δυνατότητα πώλησης και μεταβίβασης αυτών κατά το χρονικό διάστημα που μεσολαβεί ανάμεσα στην ημερομηνία καταγραφής και στην ημερομηνία της Γενικής Συνέλευσης. **ΔΙΑΔΙΚΑΣΙΑ ΓΙΑ ΤΗΝ ΑΣΚΗΣΗ ΔΙΚΑΙΩΜΑΤΟΣ ΨΗΦΟΥ ΜΕΣΩ ΑΝΤΙΠΡΟΣΩΠΟΥ:** Κάθε μέτοχος δύναται να λάβει μέρος και να ψηφίσει είτε αυτοπροσώπως, είτε με αντιπρόσωπο υπογράφοντας σχετική εξουσιοδότηση διορίζοντας μέχρι τρεις (3) αντιπροσώπους. Νομικά πρόσωπα μετέχουν στη Γενική Συνέλευση ορίζοντας ως εκπροσώπους τους μέχρι τρία (3) φυσικά πρόσωπα. Ωστόσο, αν ο μέτοχος κατέχει μετοχές, οι οποίες εμφανίζονται σε περισσότερους του ενός λογαριασμούς αξιών, ο περιορισμός αυτός δεν εμποδίζει το μέτοχο να ορίζει διαφορετικούς αντιπροσώπους για τις μετοχές που εμφανίζονται στον κάθε λογαριασμό αξιών σε σχέση με τη Γενική Συνέλευση. Αντιπρόσωπος που ενεργεί για περισσότερους μετόχους μπορεί να ψηφίζει διαφορετικά για κάθε μέτοχο. Ο αντιπρόσωπος μετόχου υποχρεούται να γνωστοποιεί στην Εταιρία, πριν από την έναρξη της συνεδρίασης της Γενικής Συνέλευσης, κάθε συγκεκριμένο γεγονός, το οποίο μπορεί να είναι χρήσιμο στους μετόχους για την αξιολόγηση του κινδύνου να εξυπηρετήσει ο αντιπρόσωπος άλλα συμφέροντα πλην των συμφερόντων του μετόχου. Κατά την έννοια της παρούσας παραγράφου, μπορεί να προκύπτει σύγκρουση συμφερόντων ιδίως όταν ο αντιπρόσωπος: α) είναι μέτοχος που ασκεί τον έλεγχο της Εταιρίας ή είναι άλλο νομικό πρόσωπο η οντότητα η οποία ελέγχεται από το μέτοχο αυτόν, β) είναι μέλος του διοικητικού συμβουλίου ή της εν γένει διοίκησης της Εταιρίας ή μετόχου που ασκεί τον έλεγχο της Εταιρίας, ή άλλου νομικού προσώπου η οντότητας που ελέγχεται από μέτοχο ο οποίος ασκεί τον έλεγχο της Εταιρίας, γ) είναι υπάλληλος ή ορκωτός ελεγκτής της Εταιρίας ή μετόχου που ασκεί τον έλεγχο της Εταιρίας, ή άλλου νομικού προσώπου η οντότητας που ελέγχεται από μέτοχο, ο οποίος ασκεί τον έλεγχο της Εταιρίας, δ) είναι σύζυγος ή συγγενής πρώτου βαθμού με ένα από τα φυσικά πρόσωπα που αναφέρονται στις περιπτώσεις (α) έως (γ). Ο διορισμός και η ανάκληση αντιπροσώπου του μετόχου γίνεται εγγράφως και κατατίθεται στην Εταιρία στα κεντρικά της γραφεία ή αποστέλλεται μέσω fax (+302106844435), τουλάχιστον τρεις (3) ημέρες πριν από την ημερομηνία συνεδρίασης της Γενικής Συνέλευσης, ήτοι το αργότερο πριν από τη Γενική Συνέλευση, ήτοι το αργότερο την Δευτέρα 2 Νοεμβρίου 2015. Η αίτηση για την εγγραφή πρόσθετων θεμάτων στην ημερήσια διάταξη συνοδεύεται από αιτιολόγηση ή από σχέδιο απόφασης προς έγκριση στη Γενική Συνέλευση και η αναθεωρημένη ημερήσια διάταξη δημοσιοποιείται με τον ίδιο τρόπο όπως η προηγούμενη ημερήσια διάταξη, δεκατρείς (13) ημέρες πριν από την ημερομηνία της Γενικής Συνέλευσης ήτοι το αργότερο την Τετάρτη 4 Νοεμβρίου 2015 και ταυτόχρονα τίθεται στη διάθεση των μετόχων στην ιστοσελίδα της Εταιρίας, μαζί με την αιτιολόγηση ή το σχέδιο απόφασης που έχει υποβληθεί από τους μετόχους κατά τα προβλεπόμενα στο άρθρο 27 παρ. 3 του Κ.Ν. 2190/1920. β) Με αίτηση μετόχων που εκπροσωπούν το ένα εικοστό (1/20) του καταβεβλημένου μετοχικού κεφαλαίου, το Διοικητικό Συμβούλιο θέτει στη διάθεση των μετόχων κατά τα οριζόμενα στο άρθρο 27 παρ. 3 του Κ.Ν. 2190/1920, έξι (6) τουλάχιστον ημέρες πριν από την ημερομηνία της Γενικής Συνέλευσης, ήτοι το αργότερο την Τετάρτη 11 Νοεμβρίου 2015 σχέδια αποφάσεων για θέματα που έχουν περιληφθεί στη αρχική ή την αναθεωρημένη ημερήσια διάταξη, αν η σχετική αίτηση περιέλθει στο Διοικητικό Συμβούλιο επτά (7) τουλάχιστον ημέρες πριν από την ημερομηνία της Γενικής Συνέλευσης ήτοι το αργότερο την Τρίτη 10 Νοεμβρίου 2015. γ) Μετά από αίτηση οποιοδήποτε μετόχου που υποβάλλεται στην Εταιρία πέντε (5) τουλάχιστον πλήρεις ημέρες πριν από τη Γενική Συνέλευση, ήτοι το αργότερο την Πέμπτη 12 Νοεμβρίου 2015, το Διοικητικό Συμβούλιο υποχρεούται να παρέχει στη Γενική Συνέλευση τις αιτούμενες συγκεκριμένες πληροφορίες για τις υποθέσεις της Εταιρίας, στο μέτρο που αυτές είναι χρήσιμες για την πραγματική εκτίμηση των θεμάτων της ημερήσιας διάταξης. Το Διοικητικό Συμβούλιο μπορεί να απαντήσει ενιαία σε αιτήσεις μετόχων με το ίδιο περιεχόμενο. Υποχρέωση παροχής πληροφοριών δεν υφίσταται όταν οι σχετικές πληροφορίες διατίθενται ήδη στην ιστοσελίδα της Εταιρίας, ιδίως με τη μορφή ερωτήσεων και απαντήσεων. δ) Μετά από αίτηση μετόχων που εκπροσωπούν το ένα πέμπτο (1/5) του καταβεβλημένου μετοχικού κεφαλαίου η οποία υποβάλλεται στην Εταιρία πέντε (5) τουλάχιστον πλήρεις ημέρες πριν από τη Γενική Συνέλευση, ήτοι το αργότερο την Πέμπτη 12 Νοεμβρίου 2015, το Διοικητικό Συμβούλιο υποχρεούται να παρέχει στη Γενική Συνέλευση πληροφορίες για την πορεία των εταιρικών υποθέσεων και την περιουσιακή κατάσταση της Εταιρίας. Σε όλες τις ανωτέρω αναφερόμενες περιπτώσεις οι αιτούντες μέτοχοι οφείλουν να αποδεικνύουν τη μετοχική τους ιδιότητα και τον αριθμό των μετοχών που κατέχουν κατά την άσκηση του σχετικού δικαιώματος. Τέτοια απόδειξη αποτελεί και η προσκόμιση βεβαίωσης από τον φορέα στον οποίο τηρούνται οι οικείες κινητές αξίες ή η πιστοποίηση της μετοχικής ιδιότητας με απευθείας ηλεκτρονική σύνδεση φορέα και Εταιρίας. **ΛΟΙΠΕΣ ΠΛΗΡΟΦΟΡΙΕΣ:** Οι πληροφορίες και τα έγγραφα που προβλέπονται στο άρθρο 27 παρ. 3 του κ.ν. 2190/1920 διατίθενται σε ηλεκτρονική μορφή στην ιστοσελίδα της Εταιρίας, www.europaikipisti.gr και σε έγχαρτη στα γραφεία της Εταιρίας στην Λεωφ. Κηφισίας 274, Χαλάνδρι Αττικής.

ΣΙΔΗΡΕΜΠΟΡΙΚΗ ΜΑΚΕΔΟΝΙΑΣ ΣΙΔΑΜΑ Α.Ε.

Έκτακτη Γενική Συνέλευση, 23/11/2015, ημέρα Δευτέρα και ώρα 09.00 π.μ. στην Αθήνα, στο ξενοδοχείο PRESIDENT HOTEL, Λεωφ. Κηφισίας 43 τ.κ 11523 Αθήνα, προκειμένου να συζητηθούν και να ληφθούν αποφάσεις επί των εξής θεμάτων ημερήσιας διάταξης: ΘΕΜΑΤΑ ΗΜΕΡΗΣΙΑΣ ΔΙΑΤΑΞΗΣ: Θέμα 1^ο: Έγκριση α) του από 14/10/2015 Σχεδίου Σύμβασης Συγχώνευσης με απορρόφηση της ανώνυμης εταιρίας «ΠΑΝΕΛΚΟ ΑΝΩΝΥΜΟΣ ΕΤΑΙΡΕΙΑ ΠΑΡΑΓΩΓΗΣ ΥΛΙΚΩΝ ΕΠΙΚΑΛΥΨΗΣ ΚΑΙ ΠΕΤΑΣΜΑΤΩΝ» με Γ.Ε.ΜΗ. 4352001000 από την ανώνυμη εταιρία «ΣΙΔΗΡΕΜΠΟΡΙΚΗ ΜΑΚΕΔΟΝΙΑΣ ΣΙΔΑΜΑ ΑΝΩΝΥΜΗ ΕΤΑΙΡΕΙΑ», με Γ.Ε.ΜΗ. 361801000 β) της επεξηγηματικής έκθεσης του Διοικητικού Συμβουλίου επί του ως άνω Σχεδίου Σύμβασης Συγχώνευσης που συντάχθηκε βάσει του άρθρου 69 παρ. 4 του Κ.Ν. 2190/1920 και του άρθρου 4.1.4.1.3 του Κανονισμού του Χρηματιστηρίου Αθηνών γ) της έκθεσης της ελεγκτικής εταιρίας Grant Thornton για την διαπίστωση και πιστοποίηση της λογιστικής αξίας των περιουσιακών στοιχείων και των υποχρεώσεων των Συγχωνευόμενων Εταιρειών δ) της έκθεσης της ελεγκτικής εταιρίας «PKF Ευρωελεγκτική Α.Ε.» για την αποτίμηση της αξίας των Συγχωνευόμενων Εταιρειών και τη γνωμοδότηση για το δίκαιο και εύλογο των προτεινόμενων σχέσεων ανταλλαγής των μετοχών των Συγχωνευόμενων Εταιρειών, σύμφωνα με την παράγραφο 4.1.4.1.3 του Κανονισμού του Χρηματιστηρίου Αθηνών, ε) της συγχώνευσης των ως άνω ανωνύμων εταιριών. Θέμα 2^ο: Αύξηση του μετοχικού κεφαλαίου της εταιρίας λόγω απορρόφησης της «ΠΑΝΕΛΚΟ ΑΝΩΝΥΜΟΣ ΕΤΑΙΡΕΙΑ ΠΑΡΑΓΩΓΗΣ ΥΛΙΚΩΝ ΕΠΙΚΑΛΥΨΗΣ ΚΑΙ ΠΕΤΑΣΜΑΤΩΝ» και λόγω

κεφαλαιοποίησης αποθεματικού. – Έκδοση νέων μετοχών και τροποποίηση του περί κεφαλαίου άρθρου 5 του καταστατικού της εταιρίας. Θέμα 3^ο: Παροχή εξουσιοδοτήσεων. ΔΙΚΑΙΩΜΑ ΣΥΜΜΕΤΟΧΗΣ ΣΤΗ ΓΕΝΙΚΗ ΣΥΝΕΛΕΥΣΗ - Στη Γενική Συνέλευση δικαιούται να συμμετέχει όποιος εμφανίζεται ως μέτοχος στο αρχείο του Συστήματος Αυλών Τίτλων που διαχειρίζεται η «Ελληνικά Χρηματιστήρια Ανώνυμη Εταιρεία Συμμετοχών, Εκκαθάρισης, Διακανονισμού & Καταχώρησης» (ΕΧΑΕ) (πρώην Κεντρικό Αποθετήριο Αξιών), στο οποίο τηρούνται οι κινητές αξίες της Εταιρείας. Η απόδειξη της μετοχικής ιδιότητας γίνεται με την προσκόμιση σχετικής έγγραφης βεβαίωσης του ως άνω φορέα, ή εναλλακτικά, με απευθείας ηλεκτρονική σύνδεση της Εταιρείας με τα αρχεία αυτού. Η ιδιότητα του μετόχου πρέπει να υφίσταται κατά την έναρξη της 18/11/2015 (Ημερομηνία Καταγραφής), ήτοι κατά την έναρξη της πέμπτης (5ης) ημέρας πριν από την ημέρα συνεδρίασης της Γενικής Συνέλευσης και η έγγραφη βεβαίωση σχετικά με τη μετοχική ιδιότητα πρέπει να περιέλθει στην Εταιρεία το αργότερο την 20/11/2015, ήτοι την τρίτη (3η) ημέρα πριν από τη συνεδρίαση της Γενικής Συνέλευσης. Έναντι της Εταιρείας θεωρείται ότι έχει δικαίωμα συμμετοχής και ψήφου στη Γενική Συνέλευση μόνον όποιος φέρει την ιδιότητα του μετόχου κατά την αντίστοιχη Ημερομηνία Καταγραφής. Σε περίπτωση μη συμμόρφωσης προς τις διατάξεις του άρθρου 28α του Κ.Ν.2190/1920, ο εν λόγω μέτοχος μετέχει στη Γενική Συνέλευση μόνο μετά από άδειά της. Η άσκηση των εν λόγω δικαιωμάτων δεν προϋποθέτει τη δέσμευση των μετοχών του δικαιούχου ούτε την τήρηση άλλης ανάλογης διαδικασίας, η οποία περιορίζει τη δυνατότητα πώλησης και μεταβίβασης αυτών κατά το χρονικό διάστημα που μεσολαβεί ανάμεσα στην Ημερομηνία Καταγραφής και στη Γενική Συνέλευση. ΔΙΑΔΙΚΑΣΙΑ ΓΙΑ ΤΗΝ ΑΣΚΗΣΗ ΔΙΚΑΙΩΜΑΤΟΣ ΨΗΦΟΥ ΜΕΣΩ ΑΝΤΙΠΡΟΣΩΠΟΥ - Ο μέτοχος συμμετέχει στη Γενική Συνέλευση και ψηφίζει είτε αυτοπροσώπως είτε μέσω αντιπροσώπων. Κάθε μέτοχος μπορεί να διορίζει μέχρι τρεις (3) αντιπροσώπους. Νομικά πρόσωπα μετέχουν στη Γενική Συνέλευση ορίζοντας ως εκπροσώπους τους μέχρι τρία (3) φυσικά πρόσωπα. Ωστόσο, αν ο μέτοχος κατέχει μετοχές της Εταιρείας, οι οποίες εμφανίζονται σε περισσότερους του ενός λογαριασμούς αξιών, ο περιορισμός αυτός δεν εμποδίζει το μέτοχο να ορίζει διαφορετικούς αντιπροσώπους για τις μετοχές που εμφανίζονται στον κάθε λογαριασμό αξιών σε σχέση με τη Γενική Συνέλευση. Αντιπρόσωπος που ενεργεί για περισσότερους μετόχους μπορεί να ψηφίζει διαφορετικά για κάθε μέτοχο. Ο αντιπρόσωπος μετόχου υποχρεούται να γνωστοποιεί στην Εταιρεία, πριν από την έναρξη της συνεδρίασης της Γενικής Συνέλευσης, κάθε συγκεκριμένο γεγονός, το οποίο μπορεί να είναι χρήσιμο στους μετόχους για την αξιολόγηση του κινδύνου να εξυπηρετήσει ο αντιπρόσωπος άλλα συμφέροντα πλην των συμφερόντων του μετόχου. Κατά την έννοια της παρούσας παραγράφου, μπορεί να προκύπτει σύγκρουση συμφερόντων ιδίως όταν ο αντιπρόσωπος: α) είναι μέτοχος που ασκεί τον έλεγχο της Εταιρείας ή είναι άλλο νομικό πρόσωπο ή οντότητα η οποία ελέγχεται από το μέτοχο αυτόν, β) είναι μέλος του Διοικητικού Συμβουλίου ή της εν γένει διοίκησης της Εταιρείας ή μετόχου που ασκεί τον έλεγχο της Εταιρείας, ή άλλου νομικού προσώπου ή οντότητας που ελέγχεται από μέτοχο ο οποίος ασκεί τον έλεγχο της Εταιρείας, γ) είναι υπάλληλος ή ορκωτός ελεγκτής της Εταιρείας ή μετόχου που ασκεί τον έλεγχο της Εταιρείας, ή άλλου νομικού προσώπου ή οντότητας που ελέγχεται από μέτοχο, ο οποίος ασκεί τον έλεγχο της Εταιρείας, δ) είναι σύζυγος ή συγγενής πρώτου βαθμού με ένα από τα φυσικά πρόσωπα που αναφέρονται στις περιπτώσεις (α) έως (γ). Ο διορισμός και η ανάκληση αντιπροσώπου του μετόχου γίνεται εγγράφως και κοινοποιείται στην Εταιρεία με τους ίδιους τύπους, τουλάχιστον τρεις (3) ημέρες πριν από την ημερομηνία συνεδρίασης της Γενικής Συνέλευσης. Η Εταιρεία θα καταστήσει διαθέσιμο στην ιστοσελίδα της (www.sidma.gr) το έντυπο που μπορεί να χρησιμοποιηθεί για το διορισμό αντιπροσώπου. Το έντυπο αυτό κατατίθεται συμπληρωμένο και υπογεγραμμένο από το μέτοχο στο Τμήμα Εξυπηρέτησης Μετόχων της Εταιρείας στην διεύθυνση: Βασ. Γεωργίου 30, Χαλάνδρι, Τ.Κ. 152 33 3ος όροφος, ή αποστέλλεται στο fax: 210 3498281 τρεις (3) τουλάχιστον ημέρες πριν από την ημερομηνία της Γενικής Συνέλευσης. Ο δικαιούχος καλείται να μεριμνά για την επιβεβαίωση της επιτυχούς αποστολής του εντύπου διορισμού αντιπροσώπου και της παραλαβής του από την Εταιρεία, καλώντας στο τηλέφωνο: 210 3498211, κα. Όρκουλα Ιωάννα. Κάθε μετοχή εκδόσεως της Εταιρείας ενσωματώνει δικαίωμα μιας ψήφου. Το Καταστατικό της Εταιρείας δεν προβλέπει τη δυνατότητα συμμετοχής στη Γενική Συνέλευση με ηλεκτρονικά μέσα χωρίς τη φυσική παρουσία των μετόχων στον τόπο διεξαγωγής της ή τη δυνατότητα εξ αποστάσεως συμμετοχής των μετόχων στην ψηφοφορία. ΔΙΚΑΙΩΜΑΤΑ ΜΕΙΟΨΗΦΙΑΣ ΤΩΝ ΜΕΤΟΧΩΝ - Σύμφωνα με τα προβλεπόμενα στο άρθρο 26 του Κ.Ν. 2190/1920, όπως ισχύει σήμερα, η Εταιρεία ενημερώνει τους μετόχους της ότι τα δικαιώματα αυτών, που αναφέρονται στις παρ.2,α,4 και 5 του άρθρου 39 του ίδιου Νόμου έχουν ως εξής: (α) Με αίτηση μετόχων που εκπροσωπούν το ένα εικοστό (1/20) του καταβεβλημένου μετοχικού κεφαλαίου, το Διοικητικό Συμβούλιο της Εταιρείας υποχρεούται να εγγράψει στην ημερήσια διάταξη της Γενικής Συνέλευσης πρόσθετα θέματα, εάν η σχετική αίτηση περιέλθει στο Διοικητικό Συμβούλιο μέχρι την 08/11/2015, δηλ. δεκαπέντε (15) τουλάχιστον ημέρες πριν από τη Γενική Συνέλευση. Η αίτηση για την εγγραφή πρόσθετων θεμάτων στην ημερήσια διάταξη συνοδεύεται από αιτιολόγηση ή από σχέδιο απόφασης προς έγκριση στη Γενική Συνέλευση και η αναθεωρημένη ημερήσια διάταξη δημοσιοποιείται με τον ίδιο τρόπο όπως η προηγούμενη ημερήσια διάταξη, στις 10/11/2015, δηλ. δεκατρείς (13) ημέρες πριν από την ημερομηνία της Γενικής Συνέλευσης και ταυτόχρονα τίθεται στη διάθεση των μετόχων στην ιστοσελίδα της Εταιρείας, μαζί με την αιτιολόγηση ή το σχέδιο απόφασης που έχει υποβληθεί από τους μετόχους κατά τα προβλεπόμενα στο άρθρο 27 παρ. 3 Κ.Ν. 2190/1920. (β) Με αίτηση μετόχων που εκπροσωπούν το ένα εικοστό (1/20) του καταβεβλημένου μετοχικού κεφαλαίου, το Διοικητικό Συμβούλιο θέτει στη διάθεση των μετόχων κατά τα οριζόμενα στο άρθρο 27 παρ.3 του Κ.Ν. 2190/1920, το αργότερο μέχρι την 17/11/2015, ήτοι έξι (6) τουλάχιστον ημέρες πριν από την ημερομηνία της Γενικής Συνέλευσης, σχέδια αποφάσεων για θέματα που έχουν περιληφθεί στην αρχική ή την αναθεωρημένη ημερήσια διάταξη, αν η σχετική αίτηση περιέλθει στο Διοικητικό Συμβούλιο μέχρι την 16/11/2015, δηλ. επτά (7) τουλάχιστον ημέρες πριν από την ημερομηνία της Γενικής Συνέλευσης. (γ) Μετά από αίτηση οποιουδήποτε μετόχου που υποβάλλεται στην Εταιρεία μέχρι την 17/11/2015, δηλ. πέντε (5) τουλάχιστον πλήρεις ημέρες πριν από τη Γενική Συνέλευση, το Διοικητικό Συμβούλιο υποχρεούται να παρέχει στη Γενική Συνέλευση τις αιτούμενες συγκεκριμένες πληροφορίες για τις υποθέσεις της Εταιρείας, στο μέτρο που αυτές είναι χρήσιμες για την πραγματική εκτίμηση των θεμάτων της ημερήσιας διάταξης. Το Διοικητικό Συμβούλιο μπορεί να απαντήσει ενιαία σε αιτήσεις μετόχων με το ίδιο περιεχόμενο. Υποχρέωση παροχής πληροφοριών δεν υφίσταται όταν οι σχετικές πληροφορίες διατίθενται ήδη στην ιστοσελίδα της Εταιρείας, ιδίως με τη μορφή ερωτήσεων και απαντήσεων. Επίσης, με αίτηση μετόχων, που εκπροσωπούν το ένα εικοστό (1/20) του καταβεβλημένου μετοχικού κεφαλαίου, το Διοικητικό Συμβούλιο υποχρεούται να ανακοινώνει στην Γενική Συνέλευση, τα ποσά που, κατά την τελευταία διετία, καταβλήθηκαν σε κάθε μέλος του Διοικητικού Συμβουλίου ή τους διευθυντές της εταιρείας, καθώς και κάθε παροχή προς τα πρόσωπα αυτά από οποιαδήποτε αιτία ή σύμβαση της εταιρείας με αυτούς. Σε όλες τις ανωτέρω περιπτώσεις το Διοικητικό Συμβούλιο μπορεί να αρνηθεί την παροχή των πληροφοριών για αποχρώντα ουσιώδη λόγο, ο οποίος αναγράφεται στα πρακτικά. (δ) Μετά από αίτηση μετόχων που εκπροσωπούν το ένα πέμπτο (1/5) του καταβεβλημένου μετοχικού κεφαλαίου η οποία υποβάλλεται στην Εταιρεία μέχρι τις 17/11/2015, δηλ. πέντε (5) τουλάχιστον πλήρεις ημέρες πριν από τη Γενική Συνέλευση, το Διοικητικό Συμβούλιο υποχρεούται να παρέχει στη Γενική Συνέλευση πληροφορίες για την πορεία των εταιρικών υποθέσεων και την περιουσιακή κατάσταση της Εταιρείας. Το Διοικητικό Συμβούλιο μπορεί να αρνηθεί την παροχή των πληροφοριών για αποχρώντα ουσιώδη λόγο, ο οποίος αναγράφεται στα πρακτικά. Αντίστοιχες προθεσμίες για τυχόν άσκηση δικαιωμάτων μειοψηφίας των μετόχων ισχύουν και σε περίπτωση Επαναληπτικών Γενικών Συνελεύσεων. Σε όλες τις ανωτέρω αναφερόμενες περιπτώσεις οι αιτούντες μέτοχοι οφείλουν να αποδεικνύουν τη μετοχική τους ιδιότητα και τον αριθμό των μετοχών που κατέχουν κατά την άσκηση του σχετικού

δικαιώματος. Τέτοια απόδειξη αποτελεί και η προσκόμιση βεβαίωσης από τον φορέα στον οποίο τηρούνται οι οικείες κινητές αξίες ή η πιστοποίηση της μετοχικής ιδιότητας με απευθείας ηλεκτρονική σύνδεση φορέα και Εταιρείας. ΔΙΑΘΕΣΙΜΑ ΕΓΓΡΑΦΑ ΚΑΙ ΠΛΗΡΟΦΟΡΙΕΣ - Οι πληροφορίες του άρθρου 27 παρ. 3 του Κ.Ν. 2190/1920 (κείμενο πρόσκλησης για σύγκληση της Έκτακτης Γενικής Συνέλευσης, συνολικός αριθμός μετοχών της Εταιρείας και των αντίστοιχων δικαιωμάτων ψήφου, σχόλια του Διοικητικού Συμβουλίου της Εταιρείας επί των θεμάτων της ημερήσιας διάταξης και έντυπο διορισμού αντιπροσώπου αναρτώνται σε ηλεκτρονική μορφή στην ιστοσελίδα της Εταιρείας www.sidma.gr. Αντίγραφο των παραπάνω εγγράφων θα διατίθεται στα γραφεία του Τμήματος Εξυπηρέτησης Μετόχων της Εταιρείας, στη διεύθυνση: Βασ. Γεωργίου 30, Χαλάνδρι Τ.Κ. 152 33.

ΙΧΟΥΟΤΡΟΦΕΙΑ ΣΕΛΟΝΤΑ Α.Ε.Γ.Ε.

Έκτακτη Γενική Συνέλευση την 25/11/2015, ημέρα Τετάρτη και ώρα **14:00μμ** στο ξενοδοχείο CENTRAL, που βρίσκεται επί της οδού Απόλλωνος αριθ. 21, στον Δήμο Αθηναίων, στην συνοικία Πλάκα, για συζήτηση και λήψη απόφασης επί των παρακάτω θεμάτων: Θέμα πρώτο: «Εκλογή νέου Διοικητικού Συμβουλίου της Εταιρείας». Θέμα δεύτερο: «Έγκριση καταβληθείσας αποζημίωσης σε παραιτηθέν μέλος του Διοικητικού Συμβουλίου της Εταιρείας». Θέμα τρίτο: «Έγκριση συμβάσεων και Ιδιωτικών Συμφωνητικών που εμπίπτουν στην έννοια του άρθρου 23α του Κ.Ν. 2190/1920». Διάφορα θέματα και ανακοινώσεις. Σε περίπτωση μη επίτευξης της απαιτούμενης εκ του Νόμου απαρτίας για την λήψη απόφασης επί των θεμάτων της ημερήσιας διάταξης, η τυχόν Α΄ Επαναληπτική Έκτακτη Γενική Συνέλευση θα συνέλθει την 7η Δεκεμβρίου 2015, ημέρα Δευτέρα και ώρα 14:00μμ στον ίδιο χώρο χωρίς την δημοσίευση νεότερης πρόσκλησης και η τυχόν Β΄ Επαναληπτική Έκτακτη Γενική Συνέλευση θα συνέλθει την 17η Δεκεμβρίου 2015, ημέρα Πέμπτη και ώρα 14:00μμ στον ίδιο χώρο χωρίς την δημοσίευση νεότερης πρόσκλησης. Σύμφωνα με το άρθρ. 26 παρ. 2β του Κ.Ν. 2190/1920 όπως τροποποιήθηκε με το άρθρο 3 του Ν. 3884/2010 και ισχύει, η Εταιρεία ενημερώνει τους μετόχους της για τα ακόλουθα: Α. ΔΙΚΑΙΩΜΑ ΣΥΜΜΕΤΟΧΗΣ & ΨΗΦΟΥ ΣΤΗ ΓΕΝΙΚΗ ΣΥΝΕΛΕΥΣΗ: Στην Έκτακτη Γενική Συνέλευση δικαιούται να συμμετέχει όποιος εμφανίζεται ως μέτοχος στα αρχεία του συστήματος άυλων τίτλων που διαχειρίζεται η εταιρεία «Ελληνικό Κεντρικό Αποθετήριο Τίτλων Ανώνυμη Εταιρεία» (ΕΛ.Κ.Α.Τ.), στο οποίο τηρούνται οι κινητές αξίες (μετοχές) της Εταιρείας. Η απόδειξη της μετοχικής ιδιότητας γίνεται με την προσκόμιση σχετικής έγγραφης βεβαίωσης της ΕΛ.Κ.Α.Τ. ή εναλλακτικά με απευθείας ηλεκτρονική σύνδεση της Εταιρείας με τα αρχεία της ΕΛ.Κ.Α.Τ. Κάθε μετοχή ενσωματώνει δικαίωμα μίας ψήφου. Η ιδιότητα του μετόχου πρέπει να υφίσταται κατά την έναρξη της 20ης Νοεμβρίου 2015 (ημερομηνία καταγραφής) δηλ. της πέμπτης (5ης) ημέρας πριν από την ημέρα συνεδρίασης της Έκτακτης Γενικής Συνέλευσης στις 25 Νοεμβρίου 2015 και η σχετική έγγραφη βεβαίωση ή η ηλεκτρονική πιστοποίηση σχετικά με τη μετοχική ιδιότητα πρέπει να περιέλθει στην Εταιρεία το αργότερο την 22η Νοεμβρίου 2015 δηλ. την τρίτη (3η) ημέρα πριν από τη συνεδρίαση της Έκτακτης Γενικής Συνέλευσης. Για την Α΄ Επαναληπτική Έκτακτη Γενική Συνέλευση η ιδιότητα του μετόχου πρέπει να υφίσταται κατά την έναρξη της 3ης Δεκεμβρίου 2015, δηλ. την τέταρτη (4η) ημέρα πριν από την ημερομηνία συνεδρίασης της Α΄ Επαναληπτικής Γενικής Συνέλευσης στις 07.12.2015 (ημερομηνία καταγραφής Α΄ Επαναληπτικής Έκτακτης Γενικής Συνέλευσης), η δε σχετική έγγραφη βεβαίωση ή η ηλεκτρονική πιστοποίηση σχετικά με τη μετοχική ιδιότητα πρέπει να περιέλθει στην Εταιρεία το αργότερο την 4η Δεκεμβρίου 2015, δηλ. την τρίτη (3η) ημέρα πριν από τη συνεδρίαση της ως άνω Γενικής Συνέλευσης. Για την Β΄ Επαναληπτική Έκτακτη Γενική Συνέλευση η ιδιότητα του μετόχου πρέπει να υφίσταται κατά την έναρξη της 13ης Δεκεμβρίου 2015, δηλ. την τέταρτη (4η) ημέρα πριν από την ημερομηνία συνεδρίασης της Β΄ Επαναληπτικής Γενικής Συνέλευσης (ημερομηνία καταγραφής Β΄ Επαναληπτικής Έκτακτης Γενικής Συνέλευσης) στις 17.12.2015, η δε σχετική έγγραφη βεβαίωση ή η ηλεκτρονική πιστοποίηση σχετικά με τη μετοχική ιδιότητα πρέπει να περιέλθει στην Εταιρεία το αργότερο την 14η Δεκεμβρίου 2015, δηλ. την τρίτη (3η) ημέρα πριν από τη συνεδρίαση της ως άνω Γενικής Συνέλευσης. Έναντι της Εταιρείας θεωρείται ότι έχει δικαίωμα συμμετοχής και ψήφου στην Έκτακτη Γενική Συνέλευση μόνον όποιος φέρει την ιδιότητα του μετόχου κατά την ως άνω αναγραφόμενη ημερομηνία καταγραφής. Σε περίπτωση μη συμμόρφωσης προς τις διατάξεις του αρ. 28α του Κ.Ν. 2190/1920 όπως ισχύει, ο εν λόγω μέτοχος μετέχει στην Έκτακτη Γενική Συνέλευση μόνο μετά από άδεια αυτής. Η άσκηση των εν λόγω δικαιωμάτων δεν προϋποθέτει τη δέσμευση των μετοχών του δικαιούχου ούτε την τήρηση άλλης ανάλογης διαδικασίας, η οποία περιορίζει τη δυνατότητα πώλησης και μεταβίβασης αυτών κατά το χρονικό διάστημα που μεσολαβεί ανάμεσα στην ημερομηνία καταγραφής και στην ημερομηνία της Έκτακτης Γενικής Συνέλευσης. Β. ΔΙΑΔΙΚΑΣΙΑ ΓΙΑ ΤΗΝ ΑΣΚΗΣΗ ΔΙΚΑΙΩΜΑΤΟΣ ΨΗΦΟΥ ΜΕΣΩ ΑΝΤΙΠΡΟΣΩΠΟΥ: Ο μέτοχος συμμετέχει στην Έκτακτη Γενική Συνέλευση και ψηφίζει είτε αυτοπροσώπως είτε μέσω αντιπροσώπων. Κάθε μέτοχος φυσικό ή νομικό πρόσωπο μπορεί να διορίζει μέχρι τρεις (3) αντιπροσώπους για μία και μόνη Γενική Συνέλευση ή για όσες Συνελεύσεις λάβουν χώρα εντός ορισμένου χρόνου. Ωστόσο, αν ο μέτοχος κατέχει μετοχές της Εταιρείας, οι οποίες εμφανίζονται σε περισσότερους του ενός λογαριασμούς αξιών, ο περιορισμός αυτός δεν εμποδίζει τον εν λόγω μέτοχο να ορίζει διαφορετικούς αντιπροσώπους για τις μετοχές που εμφανίζονται στον κάθε λογαριασμό αξιών σε σχέση με την Έκτακτη Γενική Συνέλευση. Αντιπρόσωπος που ενεργεί για περισσότερους μετόχους μπορεί να ψηφίζει διαφορετικά για κάθε μέτοχο. Ο Αντιπρόσωπος ψηφίζει σύμφωνα με τις οδηγίες του Μετόχου, εφόσον υφίσταται και υποχρεούται να αρχειοθετεί τις οδηγίες ψήφου για τουλάχιστον ένα (1) χρόνο από την υποβολή του Πρακτικού της Γενικής Συνέλευσης στην αρμόδια Αρχή ή εάν η Απόφαση υποβάλλεται σε δημοσιότητα από την καταχώρησή της στο Μητρώο Ανωνύμων Εταιρειών. Η μη συμμόρφωση του Αντιπροσώπου με τις οδηγίες που έχει λάβει δεν επηρεάζει το κύρος των αποφάσεων της Γενικής Συνέλευσης ακόμη και αν η ψήφος του Αντιπροσώπου ήταν αποφασιστική για τη λήψη τους. Ο αντιπρόσωπος μετόχου υποχρεούται να γνωστοποιεί στην Εταιρεία, πριν από την έναρξη της συνεδρίασης της Έκτακτης Γενικής Συνέλευσης, κάθε συγκεκριμένο γεγονός, το οποίο μπορεί να είναι χρήσιμο στους μετόχους για την αξιολόγηση του κινδύνου να εξυπηρετήσει ο αντιπρόσωπος άλλα συμφέροντα πλην των συμφερόντων του αντιπροσωπευμένου μετόχου. Κατά την έννοια της παρούσας παραγράφου, μπορεί να προκύπτει σύγκρουση συμφερόντων ιδίως όταν ο αντιπρόσωπος: (α) είναι μέτοχος που ασκεί τον έλεγχο της Εταιρείας ή είναι άλλο νομικό πρόσωπο ή οντότητα η οποία ελέγχεται από το μέτοχο αυτόν, (β) είναι μέλος του Διοικητικού Συμβουλίου ή της εν γένει διοίκησης της Εταιρείας ή μέτοχος που ασκεί τον έλεγχο της Εταιρείας ή άλλο νομικό πρόσωπο ή οντότητα που ελέγχεται από μέτοχο ο οποίος ασκεί τον έλεγχο της Εταιρείας, (γ) είναι υπάλληλος ή ορκωτός ελεγκτής της Εταιρείας ή μετόχου που ασκεί τον έλεγχο της Εταιρείας, ή άλλο νομικό πρόσωπο ή οντότητας που ελέγχεται από μέτοχο, ο οποίος ασκεί τον έλεγχο της Εταιρείας, (δ) είναι σύζυγος ή συγγενής πρώτου βαθμού με ένα από τα φυσικά πρόσωπα που αναφέρονται στις ως άνω περιπτώσεις (α) έως (γ). Ο διορισμός και η ανάκληση αντιπροσώπου του μετόχου γίνεται εγγράφως και κοινοποιείται στην Εταιρεία εγγράφως, τουλάχιστον τρεις (3) ημέρες πριν από την ημερομηνία συνεδρίασης της Έκτακτης Γενικής Συνέλευσης, ήτοι μέχρι την 22.11.2015. Η Εταιρεία διαθέτει στην ιστοσελίδα της (www.selonda.gr) το έντυπο που πρέπει να χρησιμοποιηθεί για τον διορισμό αντιπροσώπου. Το έντυπο αυτό κατατίθεται συμπληρωμένο και υπογεγραμμένο από τον μέτοχο στο Τμήμα Εξυπηρέτησης Μετόχων της Εταιρείας (Υπόψη: κας Ανδρομάχης Παπατόλη, τηλ: 210-3724900) στη διεύθυνση: Ναυάρχου Νικοδήμου 30, ΤΚ 10556, Αθήνα τρεις (3) τουλάχιστον ημέρες πριν από την ημερομηνία της Έκτακτης Γενικής Συνέλευσης, ήτοι μέχρι την 22.11.2015. Το Καταστατικό της Εταιρείας δεν προβλέπει τη δυνατότητα συμμετοχής στη Γενική Συνέλευση με ηλεκτρονικά μέσα χωρίς τη φυσική παρουσία των μετόχων στον τόπο διεξαγωγής της, ούτε τη δυνατότητα εξ αποστάσεως συμμετοχής των μετόχων στην ψηφοφορία ούτε τη δυνατότητα διορισμού και ανάκλησης αντιπροσώπου με ηλεκτρονικά μέσα. Γ. ΔΙΚΑΙΩΜΑΤΑ ΜΕΙΟΨΗΦΙΑΣ ΜΕΤΟΧΩΝ: Σύμφωνα με το άρθρο 39 παρ. 2, 2α, 4 και 5 του Κ.Ν. 2190/1920 οι

μέτοχοι έχουν τα ακόλουθα δικαιώματα: (α) Με αίτηση μετόχων που εκπροσωπούν το ένα εικοστό (1/20) του καταβεβλημένου μετοχικού κεφαλαίου, το Διοικητικό Συμβούλιο της Εταιρείας υποχρεούται να εγγράψει στην ημερήσια διάταξη της Έκτακτης Γενικής Συνέλευσης πρόσθετα θέματα, εάν η σχετική αίτηση περιέλθει στο Διοικητικό Συμβούλιο δεκαπέντε (15) τουλάχιστον ημέρες πριν από την Έκτακτη Γενική Συνέλευση. Η αίτηση για την εγγραφή πρόσθετων θεμάτων στην ημερήσια διάταξη συνοδεύεται από αιτιολόγηση ή από σχέδιο απόφασης προς έγκριση στη Γενική Συνέλευση και η αναθεωρημένη ημερήσια διάταξη δημοσιοποιείται με τον ίδιο τρόπο όπως η προηγούμενη ημερήσια διάταξη, δεκατρείς (13) ημέρες πριν από την ημερομηνία της Έκτακτης Γενικής Συνέλευσης και ταυτόχρονα τίθεται στη διάθεση των μετόχων στην ιστοσελίδα της Εταιρείας (www.selonda.gr), μαζί με την αιτιολόγηση ή το σχέδιο απόφασης που έχει υποβληθεί από τους μετόχους κατά τα προβλεπόμενα στο άρθρο 27 παρ. 3 του Κ.Ν. 2190/1920. (β) Με αίτηση μετόχων που εκπροσωπούν το ένα εικοστό (1/20) του καταβεβλημένου μετοχικού κεφαλαίου, το Διοικητικό Συμβούλιο θέτει στη διάθεση των μετόχων κατά τα οριζόμενα στο άρθρο 27 παρ. 3 του Κ.Ν. 2190/1920, έξι (6) τουλάχιστον ημέρες πριν από την ημερομηνία της Γενικής Συνέλευσης, σχέδια αποφάσεων για θέματα που έχουν περιληφθεί στην αρχική ή την αναθεωρημένη ημερήσια διάταξη, αν η σχετική αίτηση περιέλθει στο Διοικητικό Συμβούλιο επτά (7) τουλάχιστον ημέρες πριν από την ημερομηνία της Γενικής Συνέλευσης. (γ) Μετά από αίτηση οποιουδήποτε μετόχου που υποβάλλεται στην Εταιρεία πέντε (5) τουλάχιστον πλήρεις ημέρες πριν από τη Γενική Συνέλευση, το Διοικητικό Συμβούλιο υποχρεούται να παρέχει στη Γενική Συνέλευση τις αιτούμενες συγκεκριμένες πληροφορίες για τις υποθέσεις της Εταιρείας, στο μέτρο που αυτές είναι χρήσιμες για την πραγματική εκτίμηση των θεμάτων της ημερήσιας διάταξης. Επίσης, με αίτηση μετόχων, που εκπροσωπούν τουλάχιστον το ένα εικοστό (1/20) του καταβεβλημένου μετοχικού κεφαλαίου, το Διοικητικό Συμβούλιο υποχρεούται να ανακοινώνει στην Έκτακτη Γενική Συνέλευση, τα ποσά που, κατά την τελευταία διετία, καταβλήθηκαν σε κάθε μέλος του Διοικητικού Συμβουλίου ή τους διευθυντές της εταιρείας, καθώς και κάθε παροχή προς τα πρόσωπα αυτά από οποιαδήποτε αιτία ή σύμβαση της εταιρείας με αυτούς. Το Διοικητικό Συμβούλιο μπορεί να αρνηθεί την παροχή των πληροφοριών για αποχρώντα ουσιώδη λόγο, ο οποίος αναγράφεται στα πρακτικά. Το Διοικητικό Συμβούλιο μπορεί να απαντήσει ενιαία σε αιτήσεις μετόχων με το ίδιο περιεχόμενο. Υποχρέωση παροχής πληροφοριών δεν υφίσταται όταν οι σχετικές πληροφορίες διατίθενται ήδη στην ιστοσελίδα της Εταιρείας, ιδίως με την μορφή ερωτήσεων και απαντήσεων. (δ) Μετά από αίτηση μετόχων που εκπροσωπούν το ένα πέμπτο (1/5) του καταβεβλημένου μετοχικού κεφαλαίου, η οποία υποβάλλεται στην Εταιρεία πέντε (5) τουλάχιστον πλήρεις ημέρες πριν από τη Γενική Συνέλευση, το Διοικητικό Συμβούλιο υποχρεούται να παρέχει στη Γενική Συνέλευση πληροφορίες για την πορεία των εταιρικών υποθέσεων και την περιουσιακή κατάσταση της Εταιρείας. Το Διοικητικό Συμβούλιο μπορεί να αρνηθεί την παροχή των πληροφοριών για αποχρώντα ουσιώδη λόγο, ο οποίος αναγράφεται στα πρακτικά. Αντίστοιχες προθεσμίες για τυχόν άσκηση δικαιωμάτων μειοψηφίας των μετόχων ισχύουν και σε περίπτωση Επαναληπτικών Γενικών Συνελεύσεων. Σε όλες τις ανωτέρω αναφερόμενες περιπτώσεις οι αιτούντες μέτοχοι οφείλουν να αποδεικνύουν τη μετοχική τους ιδιότητα και τον αριθμό των μετοχών που κατέχουν κατά την άσκηση του σχετικού δικαιώματος. Τέτοια απόδειξη αποτελεί και η προσκόμιση βεβαίωσης από την Ε.Χ.Α.Ε. όπου τηρούνται οι κινητές αξίες ή η πιστοποίηση της μετοχικής ιδιότητας με απευθείας ηλεκτρονική σύνδεση της Εταιρείας με τα αρχεία της Ε.Χ.Α.Ε. Δ. ΔΙΑΘΕΣΙΜΑ ΕΓΓΡΑΦΑ & ΠΛΗΡΟΦΟΡΙΕΣ: Το πλήρες κείμενο των εγγράφων και των σχεδίων απόφασης ή σχόλιο του ΔΣ για κάθε θέμα της ημερήσιας διάταξης που προβλέπονται στις περιπτώσεις γ' και δ' της παρ. 3 του άρθρου 27 του Κ.Ν. 2190/1920 θα διατίθεται και σε έγχαρτη μορφή στα γραφεία του Τμήματος Εξυπηρέτησης Μετόχων της Εταιρείας στη διεύθυνση Ναυάρχου Νικοδήμου 30, ΤΚ 10556, Αθήνα (Υπεύθυνη: κα Ανδρομάχη Παπατόλη, τηλ: 210-3724900). Οι πληροφορίες του άρθρου 27 παρ. 3 του Κ.Ν. 2190/1920 (πλήρες κείμενο Πρόσκλησης σύγκλησης Γενικής Συνέλευσης, συνολικός αριθμός των μετοχών και των δικαιωμάτων ψήφου που υφίστανται κατά την ημερομηνία της Πρόσκλησης, έγγραφα που πρόκειται να υποβληθούν στην Γενική Συνέλευση, σχέδια αποφάσεων ή σχόλιο ΔΣ για κάθε θέμα της ημερήσιας διάταξης, έντυπο διορισμού αντιπροσώπου) διατίθενται σε ηλεκτρονική μορφή στην ιστοσελίδα της Εταιρείας (www.selonda.gr) ενώ μπορούν να αποσταλούν και ταχυδρομικώς χωρίς χρέωση σε κάθε μέτοχο που το ζητεί.

Ομολογιακά Δάνεια Επιχειρήσεων

Πλήθος Εισηγμένων Ομολογίων	Ονομαστική αξία	Τιμή έκδοσης	Σημερινό επιτόκιο	Ημερ. λήξης	Διάρκεια (έτη)	Σημείωση	Ομολογιακά Δάνεια Επιχειρήσεων			Κατωτ Τιμή	Ανωτ Τιμή	Τιμή κλεισ.	Προηγ. Κλείσιμο-ημ/νία	Όγκος	Αξία Συναλλαγών	Τελευταία εντολή			Μεγ έτους					
							Προσ/μένο Κοινό	Τοκ/ρίδιο Προτιμησιακό	Μον. Διασπ.							Τιμή	Αγορ./ Πώλ.	Ημερομηνία		λαχ έτους				
1,794,284	13.76	9.77	0.00	21/10/2025	18	---	---	---	1	ΝΗΡΕΥΣ ΙΧΘΥΟΚΑΛΛΙΕΡΓΕΙΕΣ Α.Ε. (Μετατρ. σε ΚΟ μτχ)			---	---	---	12.0000	29/01/2014	---	---	11.0000	A	17/11/2014	12.0000	12.0000
212,801,311	1.00	1.00	6.30	29/07/2020	7	---	10	---	1	MARFIN INVESTMENT GROUP Α.Ε. ΣΕΙΡΑ Β (ΜΟΔ)			---	---	---	0.8500	23/08/2013	---	---	1.0000	A	28/11/2014	0.8500	0.8500
163,991,598	1.00	1.00	7.00	29/07/2019	6	---	10	---	1	MARFIN INVESTMENT GROUP Α.Ε. ΣΕΙΡΑ Α (ΜΟΔ)			---	---	---	1.0000	23/08/2013	---	---	1.0000	A	28/11/2014	1.0000	1.0000

Σημειώσεις Εταιρικών Ομολόγων

Ο Όγκος Συναλλαγών υπολογίζεται ως (Τεμάχια) * (Ονομαστική Τιμή). Η Αξία Συναλλαγών υπολογίζεται ως (Τεμάχια) * (Ονομαστική Τιμή) * (Τιμή %) + (Δεδουλευμένοι Τόκοι).

Οι τιμές συναλλαγών των ομολόγων υπολογίζονται ως ποσοστό επί τοις εκατό (%) της ονομαστικής τους τιμής.

Όλα τα ομόλογα έχουν Ονομαστική Αξία εκπεφρασμένη σε Ευρώ (εκτός εάν σημειώνεται διαφορετικά).

* Προσ/μένο = Προσαρτημένο

Ομόλογα Ελληνικού Δημοσίου

Πλήθος Εισηγμ. Ομολογιών	Ονομ. αξία	Σημερινό επιτόκιο	Υπολογισμός Δεδουλευμένων	Ημερ/νία Λήξης [1]	Διάρκεια (έτη)	Σημείωση	Ημερομηνία Πληρ.	Αξία τρέχοντος	Μον. Διαπρ.	Ομόλογα Ελληνικού Δημοσίου	Κατωτ Τιμή	Ανωτ Τιμή	Τιμή κλεισ.	Προηγ. Κλείσιμο-ημ/νία	Όγκος	Αξία Συναλλαγών	Τελευταία εντολή Αγορ./ Πώλ. Ημερομηνία
1,792,455,803	1.00	4.30	Πργμ/Πργμ	24/02/2023	11	---	24/02	4.30	1	ΟΕΔ-ΣΤΘ-240223-11X-2,000-1,00	---	---	---	10.0000	22/06/2015	---	---
1,771,485,249	1.00	4.30	Πργμ/Πργμ	24/02/2024	12	---	24/02	4.30	1	ΟΕΔ-ΣΤΘ-240224-12X-2,000-1,00	---	---	---	10.0000	22/06/2015	---	---
1,744,316,583	1.00	4.30	Πργμ/Πργμ	24/02/2025	13	---	24/02	4.30	1	ΟΕΔ-ΣΤΘ-240225-13X-2,000-1,00	---	---	---	10.0000	22/06/2015	---	---
1,498,761,836	1.00	4.30	Πργμ/Πργμ	24/02/2026	14	---	24/02	4.30	1	ΟΕΔ-ΣΤΘ-240226-14X-2,000-1,00	---	---	---	10.0000	22/06/2015	---	---
1,469,952,920	1.00	4.30	Πργμ/Πργμ	24/02/2027	15	---	24/02	4.30	1	ΟΕΔ-ΣΤΘ-240227-15X-2,000-1,00	---	---	---	10.0000	22/06/2015	---	---
1,525,434,082	1.00	4.30	Πργμ/Πργμ	24/02/2028	16	---	24/02	4.30	1	ΟΕΔ-ΣΤΘ-240228-16X-2,000-1,00	---	---	---	10.0000	22/06/2015	---	---
1,503,860,546	1.00	4.30	Πργμ/Πργμ	24/02/2029	17	---	24/02	4.30	1	ΟΕΔ-ΣΤΘ-240229-17X-2,000-1,00	---	---	---	10.0000	22/06/2015	---	---
1,435,418,132	1.00	4.30	Πργμ/Πργμ	24/02/2030	18	---	24/02	4.30	1	ΟΕΔ-ΣΤΘ-240230-18X-2,000-1,00	---	---	---	10.0000	22/06/2015	---	---
1,368,045,727	1.00	4.30	Πργμ/Πργμ	24/02/2031	19	---	24/02	4.30	1	ΟΕΔ-ΣΤΘ-240231-19X-2,000-1,00	---	---	---	10.0000	22/06/2015	---	---
1,373,758,194	1.00	4.30	Πργμ/Πργμ	24/02/2032	20	---	24/02	4.30	1	ΟΕΔ-ΣΤΘ-240232-20X-2,000-1,00	---	---	---	10.0000	22/06/2015	---	---
1,452,639,893	1.00	4.30	Πργμ/Πργμ	24/02/2033	21	---	24/02	4.30	1	ΟΕΔ-ΣΤΘ-240233-21X-2,000-1,00	---	---	---	10.0000	22/06/2015	---	---
1,410,344,954	1.00	4.30	Πργμ/Πργμ	24/02/2034	22	---	24/02	4.30	1	ΟΕΔ-ΣΤΘ-240234-22X-2,000-1,00	---	---	---	10.0000	22/06/2015	---	---
1,444,202,190	1.00	4.30	Πργμ/Πργμ	24/02/2035	23	---	24/02	4.30	1	ΟΕΔ-ΣΤΘ-240235-23X-2,000-1,00	---	---	---	10.0000	22/06/2015	---	---
1,505,138,031	1.00	4.30	Πργμ/Πργμ	24/02/2036	24	---	24/02	4.30	1	ΟΕΔ-ΣΤΘ-240236-24X-2,000-1,00	---	---	---	10.0000	22/06/2015	---	---
1,396,254,095	1.00	4.30	Πργμ/Πργμ	24/02/2037	25	---	24/02	4.30	1	ΟΕΔ-ΣΤΘ-240237-25X-2,000-1,00	---	---	---	10.0000	22/06/2015	---	---
1,382,167,704	1.00	4.30	Πργμ/Πργμ	24/02/2038	26	---	24/02	4.30	1	ΟΕΔ-ΣΤΘ-240238-26X-2,000-1,00	---	---	---	10.0000	22/06/2015	---	---
1,337,331,257	1.00	4.30	Πργμ/Πργμ	24/02/2039	27	---	24/02	4.30	1	ΟΕΔ-ΣΤΘ-240239-27X-2,000-1,00	---	---	---	10.0000	22/06/2015	---	---
1,371,908,706	1.00	4.30	Πργμ/Πργμ	24/02/2040	28	---	24/02	4.30	1	ΟΕΔ-ΣΤΘ-240240-28X-2,000-1,00	---	---	---	10.0000	22/06/2015	---	---
1,360,659,778	1.00	4.30	Πργμ/Πργμ	24/02/2041	29	---	24/02	4.30	1	ΟΕΔ-ΣΤΘ-240241-29X-2,000-1,00	---	---	---	10.0000	22/06/2015	---	---
1,432,747,403	1.00	4.30	Πργμ/Πργμ	24/02/2042	30	---	24/02	4.30	1	ΟΕΔ-ΣΤΘ-240242-30X-2,000-1,00	---	---	---	10.0000	22/06/2015	---	---
742,153	1,000.00	0.93	FLR Πργμ/360	10/08/2019	5	---	10/02 - 10/08	---	1	ΟΕΔ-ΚΥΜ-100819-05X-0,934-1.000	---	---	---	---	---	---	---
4,030,827	1,000.00	4.75	Πργμ/Πργμ	17/04/2019	5	---	17/04	4.75	1	ΟΕΔ-ΣΤΘ-170419-05X-4,750-1.000	---	---	---	---	---	---	---
2,089,066	1,000.00	3.38	Πργμ/Πργμ	17/07/2017	3	---	17/07	3.38	1	ΟΕΔ-ΣΤΘ-170717-03X-3,375-1.000	---	---	---	---	---	---	---

Σημειώσεις Ομολόγων Ελλ. Δημοσίου

Ο Όγκος Συναλλαγών υπολογίζεται ως (Τεμάχια) * (Ονομαστική Τιμή). Η Αξία Συναλλαγών υπολογίζεται ως (Τεμάχια) * (Ονομαστική Τιμή) * (Τιμή %) + (Δεδουλευμένοι Τόκοι)

Η Αξία του τρέχοντος τοκομεριδίου για τις εκδόσεις Ονομαστικής Αξίας 0,01 ευρώ, αναφέρεται σε Ονομαστική Αξία 100 ευρώ.

FLR (= Floating Interest Rate) Ομόλογο Μεταβλητού Επιτοκίου.

[1] - Η Ημερομηνία Λήξης της τοκοφόρου περιόδου και η Ημερομηνία Πληρωμής του τοκομεριδίου.

Ομόλογα σε Κυκλοφορία	Νόμισμα / Ελάχιστη διαπραγ.	Ημερομηνία Πληρ.	Αξία τρέχοντος τοκομεριδίου	Σημείωση	Προσ/μένο* Τοκ/ρίδιο	Μονάδα διαπραγ/σης	Ημερ/νία Έκδοσης	Διάρκεια (έτη)	Σημερινό επιτόκιο	Υ.Δ.Τ σε	Ομόλογα	Τελευταία τιμή προηγ.	Τελευτ. Τιμή	Εκφ. τοις μετρητοίς (€) / Πώλ Ημερομηνία	Συναλλαγές σε τμχ	Ελάχιστο ζωής	Μέγιστο ζωής		
Ομολογιακά Δάνεια Διεθνών Οργανισμών																			
1,000,000	EUR / 1000	21/07	---	---	10	1	21/07/2006	10	5.0 FLR	360	ΟΜΟΛΟΓΟ ΕΥΡΩΠΑΪΚΗΣ ΤΡΑΠΕΖΑΣ ΕΠΕΝΔΥΣΕΩΝ	97.50	16/04/2007	---	---	---	---	---	
Νομικών Προσώπων και Εταιρειών σε Συνάλλαγμα και Ευρο																			
0	GBP / 10	01/12	0.25	---	58	1	01/12/1928	100	2.5	360	Ε.Κ.Τ.Ε.	---	---	---	---	---	---	---	
103,746	GBP / 10	01/12	0.25	---	56	1	01/12/1930	98	2.5	360	Ε.Κ.Τ.Ε. σειρά	2.27	05/02/1996	2.27	Π	05/02/1996	---	2.27	2.27

Σημειώσεις Ομολόγων Ελλ. Δημοσίου

Υ.Δ.Τ: Υπολογισμός Δεδουλευμένων Τόκων.

FLR (= Floating Interest Rate) Ομόλογο Μεταβλητού Επιτοκίου.

Η ελάχιστη διαπραγματεύσιμη Ονομαστική Αξία για όλους τους Άυλους Τίτλους του Δημοσίου είναι τα 100 Ευρώ.

* Προσ/μένο = Προσαρτημένο

Πίνακας Μελών Χρηματιστηρίου Αθηνών και Μελών ΕΤ.ΕΚ.

Επωνυμία			Αγορά Μετοχών			Αγορά Παραγώγων		Μέλη ΕΤ.ΕΚ.		
	Διεύθυνση	Τηλέφωνο	Φαξ	Μέλος Αγοράς	Μέλος εξ Αποστάσεως	Ειδικός Διαπρήτης	Διαπρήτης	Ειδικός Διαπρήτης	Γενικό Εκκαθιστικό	Άμεσο Εκκαθιστικό
ALPHA ΤΡΑΠΕΖΑ Α.Ε.									a	
ΣΤΑΔΙΟΥ 40, ΑΘΗΝΑ	(210)-3260000	(210)-3264116								
	(210)-3265546	(210)-3265811								
ARGUS STOCKBROKERS LTD				a			a			
ΛΕΩΦΟΡΟΣ KENNEDY ΓΡ. 303 12-14, ΛΕΥΚΩΣΙΑ ΚΥΠΡΟΥ	(+35722)-22717000	(+35722)-22717070								
ATLANTIC SECURITIES LTD				a						
ΠΡΟΔΡΟΜΟΥ 37, ΛΕΥΚΩΣΙΑ ΚΥΠΡΟΥ	(+35722)-445400	(+35722)-661914								
ΑΤΤΙΣΑ BANK ΑΝΩΝΥΜΗ ΤΡΑΠΕΖΙΚΗ ΕΤΑΙΡΕΙΑ									a	
ΑΚΑΔΗΜΙΑΣ 54, ΑΘΗΝΑ	(210)-3390757	(210)-3646090								
ΟΜΗΡΟΥ 23, ΑΘΗΝΑ	(210)-3669000	(210)-3669410								
ΑΧΙΑ VENTURES GROUP LTD				a						
Γ. ΚΡΑΝΙΔΙΩΤΗ 10, ΛΕΥΚΩΣΙΑ ΚΥΠΡΟΥ	+357 22 742000	+357 22 742001								
ΑΧΟΝ ΧΡΗΜΑΤΙΣΤΗΡΙΑΚΗ Α.Ε.Π.Ε.Υ.				a			a			
ΣΤΑΔΙΟΥ 48, ΑΘΗΝΑ	(210)-3363800	(210)-3243903								
BANK OF AMERICA MERRILL LYNCH				a						
KING EDWARD STREET 2, LONDON	(+4420)-79952000	(+4420)-79954525								
ΒΕΤΑ ΧΡΗΜΑΤΙΣΤΗΡΙΑΚΗ Α.Ε.Π.Ε.Υ.				a		a	a	a		a
ΒΡΑΙΛΑ & Λ. ΑΛΕΞΑΝΔΡΑΣ 29, ΑΘΗΝΑ	(210)-6478900	(210)-6410139								
BNP PARIBAS SECURITIES SERVICES S.A.									a	
ΒΑΣ. ΣΟΦΙΑΣ 94, ΑΘΗΝΑ	(210)-7468500	(210)-7468579								
CAPITAL ΑΧΕΠΕΥ				a			a			
ΜΗΤΡΟΠΟΛΕΩΣ 58, ΑΘΗΝΑ	(210)-3369700	(210)-3369820								
CFS ΧΡΗΜΑΤΙΣΤΗΡΙΑΚΗ Α.Ε.Π.Ε.Υ.				a			a			a
ΣΤΑΔΙΟΥ 3, ΑΘΗΝΑ	(210)-3360800	(210)-3311854								
CITIGROUP GLOBAL MARKETS LIMITED				a						
CITIGROUP CENTRE, CANADA SQUARE, CANARY WHART, LONDON	002079864000	002079862266								
CREDIT SUISSE SECURITIES (EUROPE) LIMITED				a						
ONE CABOT SQUARE, LONDON	+44 20 7888 8888	+44 20 7888 1600								
DELTA STOCK AD										a
MEGAPARK OFFICE BUILDING, 6TH FLOOR, OFFICE AREA E, 115G TSARIGR										
DEUTSCHE BANK A.G.				a			a			
1 GREAT WINCHESTER STREET, LONDON	0049 69 910 00									
ESTINVEST S.A.										a
9TH REPUBLICII STREET, FOCSANI										
EUROBANK EQUITIES Α.Ε.Π.Ε.Υ.				a		a	a	a		a
ΦΙΛΕΛΛΗΝΩΝ 10, ΑΘΗΝΑ	(210)-3720000	(210)-3720001								
EUROCORP ΧΡΗΜΑΤΙΣΤΗΡΙΑΚΗ Α.Ε.				a			a			a
ΠΛ. ΦΙΛΙΚΗΣ ΕΤΑΙΡΕΙΑΣ 14, ΑΘΗΝΑ	(210)-7263500	(210)-7263666								
EUROTRUST ΧΡΗΜΑΤΙΣΤΗΡΙΑΚΗ Α.Ε.Π.Ε.Υ.				a						
ΣΟΦΟΚΛΕΟΥΣ 13-15, ΑΘΗΝΑ	(210)-3363100	(210)-3238334								
EUROXX ΧΡΗΜΑΤΙΣΤΗΡΙΑΚΗ Α.Ε.Π.Ε.Υ.				a			a			a
ΠΑΛΑΙΟΛΟΓΟΥ 7, ΧΑΛΑΝΔΡΙ	(210)-6879400	(210)-6879401								
GLOBAL CAPITAL SECURITIES AND FINANCIAL SERVICES LTD				a						
ΛΕΩΦ. ΛΕΜΕΣΟΥ 5, ΛΕΜΕΣΟΣ ΚΥΠΡΟΥ	(+35722)-710710	(+35722)-339332								
GUARDIAN TRUST ΧΡΗΜΑΤΙΣΤΗΡΙΑΚΗ Α.Ε.Π.Ε.Υ.				a			a			
ΦΙΛΕΛΛΗΝΩΝ 15, ΑΘΗΝΑ	(210)-3220402	(210)-3220498								
HSBC BANK PLC									a	
Λ. ΜΕΣΟΓΕΙΩΝ 109-111, ΑΘΗΝΑ	(210)-6961507	(210)-6929310								
INDEX ΧΡΗΜΑΤΙΣΤΗΡΙΑΚΗ Α.Ε.Π.Ε.Υ.				a						
ΔΡΑΓΑΤΣΑΝΙΟΥ 6, ΑΘΗΝΑ	(210)-3213920	(210)-3213216								
INTERFINBROK COPORATION SA										a
STR.CALARASI NR.1, CONSTANTA										
LAIKI FINANCIAL SERVICES LTD				a						
CLR HOUSE, Λ. ΒΥΡΩΝΟΣ 26, ΛΕΥΚΩΣΙΑ ΚΥΠΡΟΥ	(+35722)-898600	(+35722)-680953								
MAGNA TRUST ΧΡΗΜΑΤΙΣΤΗΡΙΑΚΗ Α.Ε.Π.Ε.Υ.				a						
ΦΕΙΔΙΟΥ 9, ΑΘΗΝΑ	(210)-3327503	(210)-3327599								
MEGA EQUITY SECURITIES & FINANCIAL SERVICES LTD				a			a			
Λ. ΓΡΙΒΑ ΔΙΓΕΝΗ 42-44, ΛΕΥΚΩΣΙΑ ΚΥΠΡΟΥ	(+35722)-711711	(+35722)-711811								
MERIT ΧΡΗΜΑΤΙΣΤΗΡΙΑΚΗ Α.Ε.Π.Ε.Υ.				a		a	a			a
ΓΕΩΡΓΙΟΥ ΣΟΥΡΗ 3, ΑΘΗΝΑ	+30 210-3671890	210-3671830								
NBG SECURITIES Α.Ε.Π.Ε.Υ.				a		a	a	a		
ΑΚΑΔΗΜΙΑΣ 68, ΑΘΗΝΑ	(210)-3328500	(210)-3328565								

Πίνακας Μελών Χρηματιστηρίου Αθηνών και Μελών ΕΤ.ΕΚ.

Επωνυμία	Τηλέφωνο	Φαξ	Αγορά Μετοχών			Αγορά Παραγώγων		Μέλη ΕΤ.ΕΚ.	
			Μέλος Αγοράς	Μέλος εξ Αποστάσεως	Ειδικός Διαπρήτης	Διαπρήτης	Ειδικός Διαπρήτης	Γενικό Εκκαθ'στικό	Άμεσο Εκκαθ'στικό
ΝΥΝΤΙΟΥΣ ΧΡΗΜΑΤΙΣΤΗΡΙΑΚΗ Α.Ε.Π.Ε.Υ.			a						
ΔΡΑΓΑΤΣΑΝΙΟΥ 6, ΑΘΗΝΑ	(210)-3350599	(210)-3254846							
ONE PLUS CAPITAL LIMITED			a	a		a			
75 PRODROMOU AVENUE, ONEWORLD PARKVIEW HOUSE, 3RD FLOOR 30722873760									
PRELIUM Α.Ε.Π.Ε.Υ.			a			a			
ΚΗΦΙΣΙΑΣ & ΔΑΒΑΚΗ 1, ΑΘΗΝΑ	(210)-3677000	(210)-6920403							
PROCHOICE CHRIMATISTIRIAKI LTD			a	a					
ΣΠΥΡΟΥ ΚΥΠΡΙΑΝΟΥ 57, ΛΕΥΚΩΣΙΑ ΚΥΠΡΟΥ	+357-24-661192	+357-24-662464							
SHARELINK SECURITIES & FINANCIAL SERVICES LTD			a	a		a			
ELLINAS HOUSE, ΘΕΟΤΟΚΗ 6, ΛΕΥΚΩΣΙΑ ΚΥΠΡΟΥ	(+35722)-554200	(+35722)-750852							
SOCIETE GENERALE S.A.			a	a		a			
COURS VALMY RUTEAUX - LA DEFENSE 17, ΠΑΡΙΣΙ	(+33) 142134754	(+33) 142135697							
Λ. ΚΗΦΙΣΙΑΣ 240-242, ΑΘΗΝΑ	(210)-6790161	(210)-6728828							
SOLIDUS SECURITIES Α.Ε.Π.Ε.Υ.			a			a			a
ΛΟΥΙΖΗΣ ΡΙΑΝΚΟΥΡ 64, ΑΘΗΝΑ	(210)-6925500	(210)-6985421							
SSIF BROKER SA									a
119 CALEA MOTILOR, ΝΑΡΟΚΑ									
SSIF VIENNA INVESTMENT TRUST SA									a
4 SPLAIUL UNIRII, BUILDING B3, 6TH FLOOR, DISTRICT 4, BUCHAREST									
THE CYPRUS INVESTMENT & SECURITIES CORPORATION LTD			a	a					
ΕΒΡΟΥ (EUROLIFE HOUSE) 4, ΛΕΥΚΩΣΙΑ ΚΥΠΡΟΥ	(+35722)-881800	(+35722)-881801							
UBS LIMITED			a	a					
FINSBURY AVENUE 1, LONDON	(+4420)-79013333	(+4420)-79012345							
Α. ΣΑΡΡΗΣ ΧΡΗΜΑΤΙΣΤΗΡΙΑΚΗ Α.Ε.Π.Ε.Υ.			a						
ΔΡΑΓΑΤΣΑΝΙΟΥ 6, ΑΘΗΝΑ	(210)-3367700	(210)-3312324							
ΑΛΦΑ FINANCE ΔΕΠΕΥ			a		a	a	a		a
ΜΕΡΛΙΝ 5, ΑΘΗΝΑ	(210)-3677400	(210)-3311193							
ΑΤΛΑΣ ΧΡΗΜΑΤΙΣΤΗΡΙΑΚΗ Α.Ε.Π.Ε.Υ.			a			a			
ΜΙΧΑΛΑΚΟΠΟΥΛΟΥ 125 & ΒΕΡΒΑΙΝΩΝ 14 - 16, ΑΘΗΝΑ	(210)-3363300	(210)-3238925							
Γ.Α.ΠΕΡΒΑΝΑΣ ΧΡΗΜΑΤΙΣΤΗΡΙΑΚΗ Α.Ε.Π.Ε.Υ.			a						
ΣΟΦΟΚΛΕΟΥΣ 7 - 9, ΑΘΗΝΑ	(210)-3251875	(210)-3210291							
Δ.Α. ΤΣΕΚΟΥΡΑΣ ΧΡΗΜΑΤΙΣΤΗΡΙΑΚΗ Α.Ε.Π.Ε.Υ.			a						
ΣΤΑΔΙΟΥ 33, ΑΘΗΝΑ	(210)-3214406	(210)-3211997							
ΔΥΝΑΜΙΚΗ ΧΡΗΜΑΤΙΣΤΗΡΙΑΚΗ Α.Ε.Π.Ε.Υ.			a			a			a
ΧΑΡΙΛΑΟΥ ΤΡΙΚΟΥΠΗ 6 - 10, ΑΘΗΝΑ	(210)-3677700	(210)-3677777							
ΕΘΝΙΚΗ ΤΡΑΠΕΖΑ ΤΗΣ ΕΛΛΑΔΟΣ Α.Ε.			a			a			a
ΑΙΟΛΟΥ 86, ΑΘΗΝΑ	(210)-3341000	(210)-3228187							
ΑΚΑΔΗΜΙΑΣ 68, ΑΘΗΝΑ	(210)-3328817	(210)-3328678							
ΕΛΛΗΝΙΚΗ ΤΡΑΠΕΖΑ (ΕΠΕΝΔΥΣΕΙΣ) ΛΤΔ			a	a					
ΛΕΩΦΟΡΟΣ ΚΥΡΙΑΚΟΥ ΜΑΤΣΗ 31, ΛΕΥΚΩΣΙΑ ΚΥΠΡΟΥ	(+35722)-500100	(+35722)-500110							
ΕΛΛΗΝΟΑΜΕΡΙΚΑΝΙΚΗ ΧΡΗΜΑΤΙΣΤΗΡΙΑΚΗ Α.Ε.Π.Ε.Υ.			a		a	a			a
ΕΥΡΙΠΙΔΟΥ 6, ΑΘΗΝΑ	(210)-3311100	(210)-3215968							
ΕΠΕΝΔΥΤΙΚΗ ΤΡΑΠΕΖΑ ΕΛΛΑΔΟΣ Α.Ε.			a		a	a	a		
Λ. ΚΗΦΙΣΙΑΣ 24B, ΜΑΡΟΥΣΙ	(210)-8171800	(210)-8171889							
ΑΙΓΕΙΑΛΙΑΣ 32, ΜΑΡΟΥΣΙ	(210) 8173000	(210) 8173101							
ΗΛΙΑΣ ΠΕΤΡΟΠΟΥΛΑΚΗΣ ΧΡΗΜΑΤΙΣΤΗΡΙΑΚΗ Α.Ε.Π.Ε.Υ.			a			a			
ΑΡΙΣΤΕΙΔΟΥ 9, ΑΘΗΝΑ	(210)-3213928	(210)-3216810							
Ι.Χ.ΜΑΥΡΙΚΗΣ ΧΡΗΜΑΤΙΣΤΗΡΙΑΚΗ Α.Ε.Π.Ε.Υ.			a						
ΣΟΦΟΚΛΕΟΥΣ 5, ΑΘΗΝΑ	(210)-3213949	(210)-3217767							
ΚΑΠΠΑ ΧΡΗΜΑΤΙΣΤΗΡΙΑΚΗ Α.Ε.Π.Ε.Υ.			a			a			
ΒΑΛΛΩΡΙΤΟΥ 15, ΑΘΗΝΑ	(210)-3610371	(210)-3641002							
ΚΑΡΑΜΑΝΩΦ ΧΡΗΜΑΤΙΣΤΗΡΙΑΚΗ Α.Ε.Π.Ε.Υ.			a			a			
ΠΛ. ΑΓ. ΘΕΟΔΩΡΩΝ 2, ΑΘΗΝΑ	(210)-3212947	(210)-3217088							
ΚΥΚΛΟΣ ΧΡΗΜΑΤΙΣΤΗΡΙΑΚΗ Α.Ε.Π.Ε.Υ.			a			a			a
ΠΑΝΕΠΙΣΤΗΜΙΟΥ 39, ΑΘΗΝΑ	(210)-3364300	(210)-3239122							
ΛΕΩΝ ΔΕΠΟΛΑΣ ΧΡΗΜΑΤΙΣΤΗΡΙΑΚΗ Α.Ε.Π.Ε.Υ.			a		a	a			
ΧΡ. ΛΑΔΑ 1, ΑΘΗΝΑ	(210)-3213286	(210)-3211618							
ΜΙΔΑΣ ΧΡΗΜΑΤΙΣΤΗΡΙΑΚΗ Α.Ε.Π.Ε.Υ.			a		a				
ΣΟΦΟΚΛΕΟΥΣ 5, ΑΘΗΝΑ	(210)-3253203	(210)-3253205							
Ν.ΧΡΥΣΟΧΟΙΔΗΣ ΧΡΗΜΑΤΙΣΤΗΡΙΑΚΗ Α.Ε.Π.Ε.Υ.			a			a			a
ΣΟΦΟΚΛΕΟΥΣ 7 - 9, ΑΘΗΝΑ	(210)-3213913	(210)-3216115							
ΠΑΝΤΕΛΑΚΗΣ ΧΡΗΜΑΤΙΣΤΗΡΙΑΚΗ Α.Ε.Π.Ε.Υ.			a			a			
Λ. ΜΕΣΟΓΕΙΩΝ 109-111, ΑΘΗΝΑ	(210)-6965000	(210)-6929550							

Πίνακας Μελών Χρηματιστηρίου Αθηνών και Μελών ΕΤ.ΕΚ.

Επωνυμία			Αγορά Μετοχών			Αγορά Παραγώγων		Μέλη ΕΤ.ΕΚ.	
Διεύθυνση	Τηλέφωνο	Φαξ	Μέλος Αγοράς	Μέλος εξ Αποστάσεως	Ειδικός Διαπρήτης	Διαπρήτης	Ειδικός Διαπρήτης	Γενικό Εκκαθιστικό	Άμεσο Εκκαθιστικό
ΠΕΙΡΑΙΩΣ Α.Ε.Π.Ε.Υ.			a		a	a	a		a
ΣΤΑΔΙΟΥ 10, ΑΘΗΝΑ	(210)-3354100	(210)-3233814							
ΠΗΓΑΣΟΣ ΧΡΗΜΑΤΙΣΤΗΡΙΑΚΗ Α.Ε.Π.Ε.Υ.			a			a			
ΒΑΛΛΑΩΡΙΤΟΥ 17, ΑΘΗΝΑ	(210)-3670700	(210)-3670760							
ΣΤ.ΕΜ.ΛΑΥΡΕΝΤΑΚΗΣ ΧΡΗΜΑΤΙΣΤΗΡΙΑΚΗ Α.Ε.Π.Ε.Υ.			a			a			
ΣΟΦΟΚΛΕΟΥΣ 7 - 9, ΑΘΗΝΑ	(210)-3213336	(210)-3246572							
ΤΡΑΠΕΖΑ EUROBANK ERGASIAS Α.Ε.								a	
ΟΘΩΝΟΣ 8, ΑΘΗΝΑ	(210)-3337000	(210)-3233866							
	(210)-3337969	(210)-3245916							
ΤΡΑΠΕΖΑ ΠΕΙΡΑΙΩΣ Α.Ε.			a			a		a	
ΑΜΕΡΙΚΗΣ 4, ΑΘΗΝΑ	(210)-3335000	(210)-3335079							
	(210)-3335918	(210)-3254207							

Πίνακας Μετοχών Υπό Ειδική Διαπραγμάτευση

Μετοχές	Κατηγορία Διαπραγμάτευσης
Ειδικός Διαπραγματευτής	Εναρξη Ειδικής Διαπραγμάτευσης
CYPRUS POPULAR BANK (ΚΟ)	Κατάσταση σε Αναστολή
ΠΕΙΡΑΙΩΣ Α.Ε.Π.Ε.Υ.	02/02/2013
ΒΙΟΧΑΛΚΟ (ΚΑ)	Κατάσταση σε Αναστολή
EUROBANK EQUITIES Α.Ε.Π.Ε.Υ.	20/01/2013
MERIT ΧΡΗΜΑΤΙΣΤΗΡΙΑΚΗ Α.Ε.Π.Ε.Υ.	13/12/2012
ΑΛΦΑ FINANCE ΑΕΠΕΥ	11/02/2013
ALPHA BANK (ΚΟ)	Κύρια Αγορά
EUROBANK EQUITIES Α.Ε.Π.Ε.Υ.	24/10/2012
MERIT ΧΡΗΜΑΤΙΣΤΗΡΙΑΚΗ Α.Ε.Π.Ε.Υ.	03/09/2013
NBG SECURITIES Α.Ε.Π.Ε.Υ.	15/01/2013
ΕΛΛΗΝΟΑΜΕΡΙΚΑΝΙΚΗ ΧΡΗΜΑΤΙΣΤΗΡΙΑΚΗ Α.Ε.Π.Ε.Υ.	25/07/2014
ΕΠΕΝΔΥΤΙΚΗ ΤΡΑΠΕΖΑ ΕΛΛΑΔΟΣ Α.Ε.	08/01/2013
ΠΕΙΡΑΙΩΣ Α.Ε.Π.Ε.Υ.	28/05/2013
ΑΤΤΙΚΑ BANK Α.Τ.Ε. (ΚΟ)	Κύρια Αγορά
ΒΕΤΑ ΧΡΗΜΑΤΙΣΤΗΡΙΑΚΗ Α.Ε.Π.Ε.Υ.	02/06/2014
EUROBANK EQUITIES Α.Ε.Π.Ε.Υ.	25/07/2014
BYTE COMPUTER (ΚΟ)	Κύρια Αγορά
MERIT ΧΡΗΜΑΤΙΣΤΗΡΙΑΚΗ Α.Ε.Π.Ε.Υ.	04/08/2013
COCA-COLA HBC AG (ΚΟ)	Κύρια Αγορά
EUROBANK EQUITIES Α.Ε.Π.Ε.Υ.	23/10/2013
NBG SECURITIES Α.Ε.Π.Ε.Υ.	29/04/2013
ΠΕΙΡΑΙΩΣ Α.Ε.Π.Ε.Υ.	04/05/2015
FOLLI-FOLLIE (ΚΟ)	Κύρια Αγορά
NBG SECURITIES Α.Ε.Π.Ε.Υ.	17/02/2014
ΠΕΙΡΑΙΩΣ Α.Ε.Π.Ε.Υ.	04/05/2015
FOURLIS ΣΥΜΜΕΤΟΧΩΝ (ΚΟ)	Κύρια Αγορά
ΕΛΛΗΝΟΑΜΕΡΙΚΑΝΙΚΗ ΧΡΗΜΑΤΙΣΤΗΡΙΑΚΗ Α.Ε.Π.Ε.Υ.	14/09/2005
FRIGOLASS (ΚΟ)	Κύρια Αγορά
EUROBANK EQUITIES Α.Ε.Π.Ε.Υ.	27/10/2014
INTRACOM HOLDINGS (ΚΟ)	Κύρια Αγορά
ΕΛΛΗΝΟΑΜΕΡΙΚΑΝΙΚΗ ΧΡΗΜΑΤΙΣΤΗΡΙΑΚΗ Α.Ε.Π.Ε.Υ.	07/09/2015
LAMDA DEVELOPMENT (ΚΟ)	Κύρια Αγορά
EUROBANK EQUITIES Α.Ε.Π.Ε.Υ.	08/12/2014
MARFIN INVESTMENT GROUP (ΚΟ)	Κύρια Αγορά
EUROBANK EQUITIES Α.Ε.Π.Ε.Υ.	23/03/2015
ΕΛΛΗΝΟΑΜΕΡΙΚΑΝΙΚΗ ΧΡΗΜΑΤΙΣΤΗΡΙΑΚΗ Α.Ε.Π.Ε.Υ.	25/07/2014
ΠΕΙΡΑΙΩΣ Α.Ε.Π.Ε.Υ.	02/02/2013
MLS ΠΛΗΡΟΦΟΡΙΚΗ (ΚΟ)	Κύρια Αγορά
ΒΕΤΑ ΧΡΗΜΑΤΙΣΤΗΡΙΑΚΗ Α.Ε.Π.Ε.Υ.	18/07/2013
PROFILE (ΚΟ)	Κύρια Αγορά
EUROBANK EQUITIES Α.Ε.Π.Ε.Υ.	23/06/2014
QUALITY & RELIABILITY (ΚΟ)	Κύρια Αγορά
ΒΕΤΑ ΧΡΗΜΑΤΙΣΤΗΡΙΑΚΗ Α.Ε.Π.Ε.Υ.	20/08/2014
REDS (ΚΟ)	Κύρια Αγορά
EUROBANK EQUITIES Α.Ε.Π.Ε.Υ.	05/09/2014
VIOTALCO SA/NV (ΚΑ)	Κύρια Αγορά
MERIT ΧΡΗΜΑΤΙΣΤΗΡΙΑΚΗ Α.Ε.Π.Ε.Υ.	17/03/2014
ΑΛΦΑ FINANCE ΑΕΠΕΥ	17/02/2014
ΑΛΟΥΜΥΛ (ΚΟ)	Κύρια Αγορά
ΒΕΤΑ ΧΡΗΜΑΤΙΣΤΗΡΙΑΚΗ Α.Ε.Π.Ε.Υ.	18/07/2013
ΓΕΚ ΤΕΡΝΑ (ΚΟ)	Κύρια Αγορά
ΕΛΛΗΝΟΑΜΕΡΙΚΑΝΙΚΗ ΧΡΗΜΑΤΙΣΤΗΡΙΑΚΗ Α.Ε.Π.Ε.Υ.	07/09/2015
ΕΠΕΝΔΥΤΙΚΗ ΤΡΑΠΕΖΑ ΕΛΛΑΔΟΣ Α.Ε.	02/01/2013
ΔΕΗ (ΚΟ)	Κύρια Αγορά
EUROBANK EQUITIES Α.Ε.Π.Ε.Υ.	23/10/2012
NBG SECURITIES Α.Ε.Π.Ε.Υ.	26/03/2013
ΑΛΦΑ FINANCE ΑΕΠΕΥ	08/01/2013
ΕΛΛΗΝΟΑΜΕΡΙΚΑΝΙΚΗ ΧΡΗΜΑΤΙΣΤΗΡΙΑΚΗ Α.Ε.Π.Ε.Υ.	01/09/2014
ΕΠΕΝΔΥΤΙΚΗ ΤΡΑΠΕΖΑ ΕΛΛΑΔΟΣ Α.Ε.	08/01/2013
ΠΕΙΡΑΙΩΣ Α.Ε.Π.Ε.Υ.	28/09/2013
ΕΘΝΙΚΗ ΤΡΑΠΕΖΑ (ΚΟ)	Κύρια Αγορά
EUROBANK EQUITIES Α.Ε.Π.Ε.Υ.	24/10/2012
MERIT ΧΡΗΜΑΤΙΣΤΗΡΙΑΚΗ Α.Ε.Π.Ε.Υ.	03/09/2013
NBG SECURITIES Α.Ε.Π.Ε.Υ.	28/02/2013
ΑΛΦΑ FINANCE ΑΕΠΕΥ	08/01/2013
ΕΛΛΗΝΟΑΜΕΡΙΚΑΝΙΚΗ ΧΡΗΜΑΤΙΣΤΗΡΙΑΚΗ Α.Ε.Π.Ε.Υ.	25/07/2014
ΕΠΕΝΔΥΤΙΚΗ ΤΡΑΠΕΖΑ ΕΛΛΑΔΟΣ Α.Ε.	08/01/2013
ΛΕΩΝ ΔΕΠΟΛΑΣ ΧΡΗΜΑΤΙΣΤΗΡΙΑΚΗ Α.Ε.Π.Ε.Υ.	20/04/2015
ΠΕΙΡΑΙΩΣ Α.Ε.Π.Ε.Υ.	08/09/2013

Πίνακας Μετοχών Υπό Ειδική Διαπραγμάτευση

Μετοχές	Κατηγορία Διαπραγμάτευσης
Ειδικός Διαπραγματευτής	Έναρξη Ειδικής Διαπραγμάτευσης
ΕΛ.ΤΕΧ. ΑΝΕΜΟΣ Α.Ε. (ΚΟ)	Κύρια Αγορά
EUROBANK EQUITIES Α.Ε.Π.Ε.Υ.	22/07/2014
ΕΛΛΑΚΤΩΡ (ΚΟ)	Κύρια Αγορά
EUROBANK EQUITIES Α.Ε.Π.Ε.Υ.	01/06/2013
NBG SECURITIES Α.Ε.Π.Ε.Υ.	25/06/2013
ΕΠΕΝΔΥΤΙΚΗ ΤΡΑΠΕΖΑ ΕΛΛΑΔΟΣ Α.Ε.	02/01/2013
ΕΛΛΗΝ. ΧΡΗΜΑΤΙΣΤΗΡΙΑ-Χ.Α. (ΚΟ)	Κύρια Αγορά
EUROBANK EQUITIES Α.Ε.Π.Ε.Υ.	01/06/2013
NBG SECURITIES Α.Ε.Π.Ε.Υ.	25/06/2013
ΕΛΛΗΝΟΑΜΕΡΙΚΑΝΙΚΗ ΧΡΗΜΑΤΙΣΤΗΡΙΑΚΗ Α.Ε.Π.Ε.Υ.	01/09/2014
ΕΠΕΝΔΥΤΙΚΗ ΤΡΑΠΕΖΑ ΕΛΛΑΔΟΣ Α.Ε.	02/01/2013
ΠΕΙΡΑΙΩΣ Α.Ε.Π.Ε.Υ.	04/05/2015
ΕΛΛΗΝΙΚΑ ΠΕΤΡΕΛΑΙΑ (ΚΟ)	Κύρια Αγορά
ΕΛΛΗΝΟΑΜΕΡΙΚΑΝΙΚΗ ΧΡΗΜΑΤΙΣΤΗΡΙΑΚΗ Α.Ε.Π.Ε.Υ.	14/09/2015
ΕΛΤΟΝ (ΚΟ)	Κύρια Αγορά
ΒΕΤΑ ΧΡΗΜΑΤΙΣΤΗΡΙΑΚΗ Α.Ε.Π.Ε.Υ.	03/09/2013
ΕΥΡΩΣΥΜΒΟΥΛΟΙ (ΚΟ)	Κύρια Αγορά
EUROBANK EQUITIES Α.Ε.Π.Ε.Υ.	22/07/2014
ΙΝΤΡΑΛΟΤ (ΚΟ)	Κύρια Αγορά
EUROBANK EQUITIES Α.Ε.Π.Ε.Υ.	01/06/2013
ΕΠΕΝΔΥΤΙΚΗ ΤΡΑΠΕΖΑ ΕΛΛΑΔΟΣ Α.Ε.	02/01/2013
ΠΕΙΡΑΙΩΣ Α.Ε.Π.Ε.Υ.	28/09/2013
ΚΑΝΑΚΗΣ Σ. (ΚΟ)	Κύρια Αγορά
ΒΕΤΑ ΧΡΗΜΑΤΙΣΤΗΡΙΑΚΗ Α.Ε.Π.Ε.Υ.	01/10/2013
ΚΛΟΥΚΙΝΑΣ - ΛΑΠΠΑΣ (ΚΟ)	Κύρια Αγορά
ΒΕΤΑ ΧΡΗΜΑΤΙΣΤΗΡΙΑΚΗ Α.Ε.Π.Ε.Υ.	22/09/2014
ΚΡΕΤΑ ΦΑΡΜ (ΚΟ)	Κύρια Αγορά
EUROBANK EQUITIES Α.Ε.Π.Ε.Υ.	17/11/2014
ΚΥΠΡΟΥ ΤΡΑΠΕΖΑ (ΚΟ)	Κύρια Αγορά
EUROBANK EQUITIES Α.Ε.Π.Ε.Υ.	23/03/2015
NBG SECURITIES Α.Ε.Π.Ε.Υ.	22/06/2015
ΜΟΤΟΡ ΟΪΛ (ΚΟ)	Κύρια Αγορά
EUROBANK EQUITIES Α.Ε.Π.Ε.Υ.	23/10/2012
NBG SECURITIES Α.Ε.Π.Ε.Υ.	17/02/2014
ΕΛΛΗΝΟΑΜΕΡΙΚΑΝΙΚΗ ΧΡΗΜΑΤΙΣΤΗΡΙΑΚΗ Α.Ε.Π.Ε.Υ.	01/09/2014
ΠΕΙΡΑΙΩΣ Α.Ε.Π.Ε.Υ.	04/05/2015
ΜΥΤΙΛΗΝΑΙΟΣ (ΚΟ)	Κύρια Αγορά
NBG SECURITIES Α.Ε.Π.Ε.Υ.	25/06/2013
ΕΛΛΗΝΟΑΜΕΡΙΚΑΝΙΚΗ ΧΡΗΜΑΤΙΣΤΗΡΙΑΚΗ Α.Ε.Π.Ε.Υ.	25/07/2014
ΕΠΕΝΔΥΤΙΚΗ ΤΡΑΠΕΖΑ ΕΛΛΑΔΟΣ Α.Ε.	02/01/2013
ΠΕΙΡΑΙΩΣ Α.Ε.Π.Ε.Υ.	04/05/2015
ΟΠΑΠ (ΚΟ)	Κύρια Αγορά
EUROBANK EQUITIES Α.Ε.Π.Ε.Υ.	24/10/2012
NBG SECURITIES Α.Ε.Π.Ε.Υ.	15/01/2013
ΑΛΦΑ FINANCE ΑΕΠΕΥ	08/01/2013
ΕΛΛΗΝΟΑΜΕΡΙΚΑΝΙΚΗ ΧΡΗΜΑΤΙΣΤΗΡΙΑΚΗ Α.Ε.Π.Ε.Υ.	25/07/2014
ΕΠΕΝΔΥΤΙΚΗ ΤΡΑΠΕΖΑ ΕΛΛΑΔΟΣ Α.Ε.	08/01/2013
ΠΕΙΡΑΙΩΣ Α.Ε.Π.Ε.Υ.	04/05/2015
ΟΤΕ (ΚΟ)	Κύρια Αγορά
EUROBANK EQUITIES Α.Ε.Π.Ε.Υ.	24/10/2012
NBG SECURITIES Α.Ε.Π.Ε.Υ.	01/12/2012
ΑΛΦΑ FINANCE ΑΕΠΕΥ	08/01/2013
ΕΛΛΗΝΟΑΜΕΡΙΚΑΝΙΚΗ ΧΡΗΜΑΤΙΣΤΗΡΙΑΚΗ Α.Ε.Π.Ε.Υ.	25/07/2014
ΕΠΕΝΔΥΤΙΚΗ ΤΡΑΠΕΖΑ ΕΛΛΑΔΟΣ Α.Ε.	08/01/2013
ΛΕΩΝ ΔΕΠΟΛΑΣ ΧΡΗΜΑΤΙΣΤΗΡΙΑΚΗ Α.Ε.Π.Ε.Υ.	20/04/2015
ΜΙΔΑΣ ΧΡΗΜΑΤΙΣΤΗΡΙΑΚΗ Α.Ε.Π.Ε.Υ.	01/10/2015
ΠΕΙΡΑΙΩΣ Α.Ε.Π.Ε.Υ.	08/09/2013
ΠΑΠΟΥΤΣΑΝΗΣ (ΚΟ)	Κύρια Αγορά
ΒΕΤΑ ΧΡΗΜΑΤΙΣΤΗΡΙΑΚΗ Α.Ε.Π.Ε.Υ.	25/11/2013
ΠΕΙΡΑΙΩΣ ΤΡΑΠΕΖΑ (ΚΟ)	Κύρια Αγορά
EUROBANK EQUITIES Α.Ε.Π.Ε.Υ.	23/10/2012
MERIT ΧΡΗΜΑΤΙΣΤΗΡΙΑΚΗ Α.Ε.Π.Ε.Υ.	16/09/2013
NBG SECURITIES Α.Ε.Π.Ε.Υ.	02/06/2013
ΕΛΛΗΝΟΑΜΕΡΙΚΑΝΙΚΗ ΧΡΗΜΑΤΙΣΤΗΡΙΑΚΗ Α.Ε.Π.Ε.Υ.	25/07/2014
ΕΠΕΝΔΥΤΙΚΗ ΤΡΑΠΕΖΑ ΕΛΛΑΔΟΣ Α.Ε.	08/01/2013
ΠΕΙΡΑΙΩΣ Α.Ε.Π.Ε.Υ.	16/02/2013
ΠΕΤΡΟΠΟΥΛΟΣ ΠΕΤΡΟΣ (ΚΟ)	Κύρια Αγορά
ΒΕΤΑ ΧΡΗΜΑΤΙΣΤΗΡΙΑΚΗ Α.Ε.Π.Ε.Υ.	28/05/2013

Πίνακας Μετοχών Υπό Ειδική Διαπραγμάτευση

Μετοχές	Κατηγορία Διαπραγμάτευσης
Ειδικός Διαπραγματευτής	Έναρξη Ειδικής Διαπραγμάτευσης
ΠΛΑΙΣΙΟ COMPUTERS (ΚΟ)	Κύρια Αγορά
ΒΕΤΑ ΧΡΗΜΑΤΙΣΤΗΡΙΑΚΗ Α.Ε.Π.Ε.Υ.	05/05/2014
EUROBANK EQUITIES Α.Ε.Π.Ε.Υ.	02/03/2015
ΣΑΡΑΝΤΗΣ ΓΡ. (ΚΟ)	Κύρια Αγορά
ΒΕΤΑ ΧΡΗΜΑΤΙΣΤΗΡΙΑΚΗ Α.Ε.Π.Ε.Υ.	14/05/2013
ΤΙΤΑΝ (ΚΟ)	Κύρια Αγορά
EUROBANK EQUITIES Α.Ε.Π.Ε.Υ.	23/10/2012
NBG SECURITIES Α.Ε.Π.Ε.Υ.	17/02/2014
ΠΕΙΡΑΙΩΣ Α.Ε.Π.Ε.Υ.	04/05/2015
ΤΡΑΠΕΖΑ EUROBANK ERGASIAS (ΚΟ)	Κύρια Αγορά
EUROBANK EQUITIES Α.Ε.Π.Ε.Υ.	01/06/2013
ΑΛΦΑ FINANCE ΑΕΠΕΥ	08/01/2013
ΕΛΛΗΝΟΑΜΕΡΙΚΑΝΙΚΗ ΧΡΗΜΑΤΙΣΤΗΡΙΑΚΗ Α.Ε.Π.Ε.Υ.	25/07/2014
ΕΠΕΝΔΥΤΙΚΗ ΤΡΑΠΕΖΑ ΕΛΛΑΔΟΣ Α.Ε.	08/01/2013
ΠΕΙΡΑΙΩΣ Α.Ε.Π.Ε.Υ.	28/09/2013

Γνωστοποιήσεις Συναλλαγών - Κατάλογος Υπόχρεων Προσώπων

Ημερομηνία Υποβολής [1]	Επωνυμία	Λόγος Υποβολής [2]	Υπόχρεος	Ιδιότητα Υποχρέου	Σχέση με τον Υπόχρεο	Ημερομηνία Συναλλαγής	Αγορά	Όγκος Συναλλαγών	Αξία Συναλλαγών	Φύση Συναλλαγής [3]	Είδος Χρηματικού μέσου	Παρατηρήσεις [4]
09/11/2015	ΤΡΑΠΕΖΑ EUROBANK ERGASIAS A.E.	B	ΑΡΧΟΝΤΙΔΗΣ ΔΗΜΟΣΘΕΝΗΣ	Γεν.Διευθυντής	Συνδεδόμενο Νομικό Πρόσωπο	04/11/2015	ΑΞΙΩΝ ΧΑ	4,112,267	154,002.66	Π	Μετοχή (Κοινή)	
09/11/2015	ΤΡΑΠΕΖΑ EUROBANK ERGASIAS A.E.	B	ΑΡΧΟΝΤΙΔΗΣ ΔΗΜΟΣΘΕΝΗΣ	Γεν.Διευθυντής	Συνδεδόμενο Νομικό Πρόσωπο	04/11/2015	ΑΞΙΩΝ ΧΑ	4,112,267	150,058.67	A	Μετοχή (Κοινή)	
09/11/2015	ΤΡΑΠΕΖΑ EUROBANK ERGASIAS A.E.	B	ΑΡΧΟΝΤΙΔΗΣ ΔΗΜΟΣΘΕΝΗΣ	Γεν.Διευθυντής	Συνδεδόμενο Νομικό Πρόσωπο	04/11/2015	ΑΞΙΩΝ ΧΑ	324,853	12,071.61	Π	Μετοχή (Κοινή)	
09/11/2015	ΤΡΑΠΕΖΑ EUROBANK ERGASIAS A.E.	B	ΑΡΧΟΝΤΙΔΗΣ ΔΗΜΟΣΘΕΝΗΣ	Γεν.Διευθυντής	Συνδεδόμενο Νομικό Πρόσωπο	04/11/2015	ΑΞΙΩΝ ΧΑ	215,039	8,731.15	A	Μετοχή (Κοινή)	
09/11/2015	ΤΡΑΠΕΖΑ EUROBANK ERGASIAS A.E.	B	ΑΡΧΟΝΤΙΔΗΣ ΔΗΜΟΣΘΕΝΗΣ	Γεν.Διευθυντής	Συνδεδόμενο Νομικό Πρόσωπο	05/11/2015	ΑΞΙΩΝ ΧΑ	615,323	22,120.98	Π	Μετοχή (Κοινή)	
09/11/2015	ΤΡΑΠΕΖΑ EUROBANK ERGASIAS A.E.	B	ΑΡΧΟΝΤΙΔΗΣ ΔΗΜΟΣΘΕΝΗΣ	Γεν.Διευθυντής	Συνδεδόμενο Νομικό Πρόσωπο	05/11/2015	ΑΞΙΩΝ ΧΑ	615,323	22,120.99	A	Μετοχή (Κοινή)	
09/11/2015	ΤΡΑΠΕΖΑ EUROBANK ERGASIAS A.E.	B	ΑΡΧΟΝΤΙΔΗΣ ΔΗΜΟΣΘΕΝΗΣ	Γεν.Διευθυντής	Συνδεδόμενο Νομικό Πρόσωπο	05/11/2015	ΑΞΙΩΝ ΧΑ	766,180	28,348.66	Π	Μετοχή (Κοινή)	
09/11/2015	ΤΡΑΠΕΖΑ EUROBANK ERGASIAS A.E.	B	ΑΡΧΟΝΤΙΔΗΣ ΔΗΜΟΣΘΕΝΗΣ	Γεν.Διευθυντής	Συνδεδόμενο Νομικό Πρόσωπο	05/11/2015	ΑΞΙΩΝ ΧΑ	766,180	28,348.66	A	Μετοχή (Κοινή)	
09/11/2015	ΤΡΑΠΕΖΑ EUROBANK ERGASIAS A.E.	B	ΑΡΧΟΝΤΙΔΗΣ ΔΗΜΟΣΘΕΝΗΣ	Γεν.Διευθυντής	Συνδεδόμενο Νομικό Πρόσωπο	06/11/2015	ΑΞΙΩΝ ΧΑ	1,912,721	61,854.87	Π	Μετοχή (Κοινή)	
09/11/2015	ΤΡΑΠΕΖΑ EUROBANK ERGASIAS A.E.	B	ΑΡΧΟΝΤΙΔΗΣ ΔΗΜΟΣΘΕΝΗΣ	Γεν.Διευθυντής	Συνδεδόμενο Νομικό Πρόσωπο	06/11/2015	ΑΞΙΩΝ ΧΑ	1,912,721	65,032.51	A	Μετοχή (Κοινή)	

Σημειώσεις Γνωστοποιήσεων Συναλλαγών

[1] - Η Ημερομηνία Υποβολής αφορά την Ημερομηνία που η Γνωστοποίηση παρελήφθει από το Χ.Α.

[2] - Λόγος Υποβολής: Α: Πρόσωπο που ασκεί Διευθυντικά καθήκοντα, Β: Πρόσωπο που έχει στενό δεσμό με πρόσωπο που ασκεί Διευθυντικά καθήκοντα.

[3] - Φύση Συναλλαγής: Α: Αγορά, Π: Πώληση.

[4] - Παρατηρήσεις: 1 - Λόγω Συμμετοχής σε ΑΜΚ, 2 - Λόγω Εξάσκησης Δικαιώματος Προαίρεσης αγοράς μετοχών που παρέχεται στο προσωπικό, 3 - Λόγω Δωρεάς, 4 - Λόγω Συγχώνευσης ή Διάσπασης κλπ, 5 - Λόγω Μετατροπής ή Ανταλλαγής Ομολογιών, 6 - Ανταλλαγή λόγω Προαιρετικής Δημόσιας Πρότασης.

Υποκείμενη Αγορά

Αγορά Παραγώγων

Ανωτ Τιμή	Κατωτ Τιμή	Τιμή κλεισ.	Μεταβ.	Μήνας Παράδοσης	Άνοιγμα	Ανωτ Τιμή	Κατωτ Τιμή	Τελ Τιμή	Τιμή κλεισ.	Τελευταία ζήτηση	Τελευταία προσφορά	Τιμή Εκκαθάρισης	Υψηλό ζωής	Χαμηλό ζωής	Πράξεις	Όγκος	Ανοικτές θέσεις
FTSE/X.A. Large Cap																	
204.59	201.37	203.87	1.23%														
				Νοέμβριος 2015	201.50	205.50	201.25	204.00	204.00	---	---	204.50	221.50	---	169	1,760	6,668
				Δεκέμβριος 2015	201.00	205.25	201.00	203.75	203.75	---	---	203.50	224.00	---	82	1,040	6,623
				Ιανουάριος 2016	---	---	---	---	202.25	---	---	210.75	218.50	---	---	---	100
				Μάρτιος 2016	---	---	---	---	203.00	---	---	---	---	---	---	---	---
				Ιούνιος 2016	---	---	---	---	204.00	---	---	---	---	---	---	---	---
				Σεπτέμβριος 2016	---	---	---	---	205.00	---	---	---	---	---	---	---	---

(Μονάδα Διαπραγμάτευσης: 1 Μονάδα Δείκτη x 5€, Χρηματικός Διακανονισμός)

Υποκείμενη Αγορά				Αγορά Παραγώγων													
Ανωτ Τιμή	Κατωτ Τιμή	Τιμή κλεισ.	Μεταβ.	Μήνας Παράδοσης	Άνοιγμα	Ανωτ Τιμή	Κατωτ Τιμή	Τελ Τιμή	Τιμή κλεισ.	Τελευταία ζήτηση	Τελευταία προσφορά	Τιμή Εκκαθάρισης	Υψηλό ζωής	Χαμηλό ζωής	Πράξεις	Όγκος	Ανοικτές θέσεις
(Μέγεθος Συμβολαίου: 100 Μετοχές, Φυσική Παράδοση)																	
21.61	21.30	21.55	1.99%	Δεκέμβριος 2015	21.40	21.40	21.40	21.40	21.40	---	---	21.33	22.25	---	1	1	138
				Μάρτιος 2016	---	---	---	---	21.29	---	---	---	---	---	---	---	---
				Ιούνιος 2016	---	---	---	---	21.39	---	---	---	---	---	---	---	---
				Σεπτέμβριος 2016	---	---	---	---	21.50	---	---	---	---	---	---	---	---
(Μέγεθος Συμβολαίου: 101 Μετοχές, Φυσική Παράδοση)																	
18.20	17.96	18.00	0.00%	Δεκέμβριος 2015	18.01	18.08	18.01	18.08	18.08	---	---	17.76	19.15	---	3	3	589
				Μάρτιος 2016	---	---	---	---	18.13	---	---	18.12	18.54	---	---	---	---
				Ιούνιος 2016	---	---	---	---	18.22	---	---	---	---	---	---	---	---
				Σεπτέμβριος 2016	---	---	---	---	18.32	---	---	---	---	---	---	---	---
(Μέγεθος Συμβολαίου: 100 Μετοχές, Φυσική Παράδοση)																	
2.08	2.00	2.04	0.99%	Δεκέμβριος 2015	2.00	2.09	2.00	2.00	2.00	---	---	2.05	2.43	---	22	75	929
				Μάρτιος 2016	---	---	---	---	2.03	---	---	---	---	---	---	---	---
				Ιούνιος 2016	---	---	---	---	2.05	---	---	---	---	---	---	---	---
				Σεπτέμβριος 2016	---	---	---	---	2.06	---	---	---	---	---	---	---	---
(Μέγεθος Συμβολαίου: 100 Μετοχές, Φυσική Παράδοση)																	
8.15	8.03	8.15	0.12%	Δεκέμβριος 2015	8.10	8.10	8.03	8.06	8.06	---	---	8.02	8.45	---	5	17	93
				Μάρτιος 2016	---	---	---	---	8.20	---	---	---	---	---	---	---	---
				Ιούνιος 2016	---	---	---	---	8.24	---	---	---	---	---	---	---	---
				Σεπτέμβριος 2016	---	---	---	---	8.28	---	---	---	---	---	---	---	---
(Μέγεθος Συμβολαίου: 100 Μετοχές, Φυσική Παράδοση)																	
8.96	8.70	8.95	2.87%	Δεκέμβριος 2015	8.67	8.95	8.67	8.95	8.95	---	---	8.93	9.03	---	42	93	424
				Μάρτιος 2016	---	---	---	---	8.76	---	---	---	---	---	---	---	---
				Ιούνιος 2016	---	---	---	---	8.81	---	---	---	---	---	---	---	---
				Σεπτέμβριος 2016	---	---	---	---	8.85	---	---	---	---	---	---	---	---
(Μέγεθος Συμβολαίου: 100 Μετοχές, Φυσική Παράδοση)																	
0.086	0.082	0.082	-2.38%	Δεκέμβριος 2015	0.086	0.087	0.084	0.086	0.086	---	---	0.085	0.098	---	22	400	32,754
				Μάρτιος 2016	---	---	---	---	0.085	---	---	---	---	---	---	---	---
				Ιούνιος 2016	---	---	---	---	0.085	---	---	---	---	---	---	---	---
				Σεπτέμβριος 2016	---	---	---	---	0.085	---	---	---	---	---	---	---	---
(Μέγεθος Συμβολαίου: 100 Μετοχές, Φυσική Παράδοση)																	
2.24	2.18	2.22	-0.89%	Δεκέμβριος 2015	2.23	2.23	2.21	2.21	2.21	---	---	2.18	2.50	---	7	11	668
				Μάρτιος 2016	---	---	---	---	2.26	---	---	---	---	---	---	---	---
				Ιούνιος 2016	---	---	---	---	2.27	---	---	---	---	---	---	---	---
				Σεπτέμβριος 2016	---	---	---	---	2.28	---	---	---	---	---	---	---	---
(Μέγεθος Συμβολαίου: 100 Μετοχές, Φυσική Παράδοση)																	
1.85	1.80	1.81	-0.55%	Δεκέμβριος 2015	1.82	1.84	1.82	1.84	1.84	---	---	1.84	2.00	---	4	30	7,718
				Μάρτιος 2016	---	---	---	---	1.83	---	---	---	---	---	---	---	---
				Ιούνιος 2016	---	---	---	---	1.84	---	---	---	---	---	---	---	---
				Σεπτέμβριος 2016	---	---	---	---	1.85	---	---	---	---	---	---	---	---

Υποκείμενη Αγορά				Αγορά Παραγώγων													
Ανωτ Τιμή	Κατωτ Τιμή	Τιμή κλεισ.	Μεταβ.	Μήνας Παράδοσης	Άνοιγμα	Ανωτ Τιμή	Κατωτ Τιμή	Τελ Τιμή	Τιμή κλεισ.	Τελευταία ζήτηση	Τελευταία προσφορά	Τιμή Εκκαθάρισης	Υψηλό ζωής	Χαμηλό ζωής	Πράξεις	Όγκος	Ανοικτές θέσεις
(Μέγεθος Συμβολαίου: 100 Μετοχές, Φυσική Παράδοση)																	
ΔΕΗ (ΚΟ)				Δεκέμβριος 2015	4.86	5.06	4.83	5.06	5.06	---	---	5.06	5.55	---	185	672	8,418
5.05	4.82	5.03	4.14%	Μάρτιος 2016	---	---	---	---	4.87	---	---	5.21	5.53	---	---	---	30
				Ιούνιος 2016	---	---	---	---	4.89	---	---	---	---	---	---	---	---
				Σεπτέμβριος 2016	---	---	---	---	4.91	---	---	---	---	---	---	---	---
(Μέγεθος Συμβολαίου: 100 Μετοχές, Φυσική Παράδοση)																	
ΕΛΛΑΚΤΩΡ (ΚΟ)				Δεκέμβριος 2015	1.78	1.78	1.75	1.76	1.76	---	---	1.71	1.96	---	13	78	1,002
1.79	1.72	1.75	0.00%	Μάρτιος 2016	---	---	---	---	1.76	---	---	1.70	1.87	---	---	---	---
				Ιούνιος 2016	---	---	---	---	1.77	---	---	---	---	---	---	---	---
				Σεπτέμβριος 2016	---	---	---	---	1.78	---	---	---	---	---	---	---	---
(Μέγεθος Συμβολαίου: 100 Μετοχές, Φυσική Παράδοση)																	
ΕΛΛΗΝ. ΧΡΗΜΑΤΙΣΤΗΡΙΑ Χ.Α. (ΚΟ)				Δεκέμβριος 2015	5.28	5.32	5.25	5.25	5.25	---	---	5.25	5.61	---	18	57	839
5.30	5.24	5.24	-1.13%	Μάρτιος 2016	---	---	---	---	5.34	---	---	5.21	5.42	---	---	---	---
				Ιούνιος 2016	---	---	---	---	5.37	---	---	---	---	---	---	---	---
				Σεπτέμβριος 2016	---	---	---	---	5.39	---	---	---	---	---	---	---	---
(Μέγεθος Συμβολαίου: 100 Μετοχές, Φυσική Παράδοση)																	
ΕΛΛΗΝΙΚΑ ΠΕΤΡΕΛΑΙΑ (ΚΟ)				Δεκέμβριος 2015	5.25	5.27	5.19	5.21	5.21	---	---	5.19	5.63	---	24	66	3,122
5.30	5.15	5.18	-0.38%	Μάρτιος 2016	---	---	---	---	5.24	---	---	---	---	---	---	---	---
				Ιούνιος 2016	---	---	---	---	5.26	---	---	---	---	---	---	---	---
				Σεπτέμβριος 2016	---	---	---	---	5.29	---	---	---	---	---	---	---	---
(Μέγεθος Συμβολαίου: 100 Μετοχές, Φυσική Παράδοση)																	
ΕΥΔΑΠ (ΚΟ)				Δεκέμβριος 2015	5.77	5.77	5.58	5.58	5.58	---	---	5.46	5.96	---	3	15	147
5.80	5.52	5.52	-0.18%	Μάρτιος 2016	---	---	---	---	5.57	---	---	---	---	---	---	---	---
				Ιούνιος 2016	---	---	---	---	5.60	---	---	---	---	---	---	---	---
				Σεπτέμβριος 2016	---	---	---	---	5.63	---	---	---	---	---	---	---	---
(Μέγεθος Συμβολαίου: 100 Μετοχές, Φυσική Παράδοση)																	
ΙΝΤΡΑΛΟΤ (ΚΟ)				Δεκέμβριος 2015	---	---	---	---	1.48	---	---	1.48	1.72	---	---	---	498
1.49	1.47	1.49	0.68%	Μάρτιος 2016	---	---	---	---	1.49	---	---	---	---	---	---	---	---
				Ιούνιος 2016	---	---	---	---	1.50	---	---	---	---	---	---	---	---
				Σεπτέμβριος 2016	---	---	---	---	1.51	---	---	---	---	---	---	---	---
(Μέγεθος Συμβολαίου: 100 Μετοχές, Φυσική Παράδοση)																	
ΜΕΤΚΑ (ΚΟ)				Δεκέμβριος 2015	8.87	8.87	8.79	8.82	8.82	---	---	8.81	9.07	---	5	25	202
8.94	8.75	8.88	1.14%	Μάρτιος 2016	---	---	---	---	8.84	---	---	---	---	---	---	---	---
				Ιούνιος 2016	---	---	---	---	8.89	---	---	---	---	---	---	---	---
				Σεπτέμβριος 2016	---	---	---	---	8.93	---	---	---	---	---	---	---	---
(Μέγεθος Συμβολαίου: 100 Μετοχές, Φυσική Παράδοση)																	
ΜΟΤΟΡ ΟΙΛ (ΚΟ)				Δεκέμβριος 2015	10.70	10.81	10.69	10.76	10.76	---	---	10.63	11.50	---	22	47	373
10.90	10.72	10.72	-0.37%	Μάρτιος 2016	---	---	---	---	10.84	---	---	---	---	---	---	---	---
				Ιούνιος 2016	---	---	---	---	10.89	---	---	---	---	---	---	---	---
				Σεπτέμβριος 2016	---	---	---	---	10.95	---	---	---	---	---	---	---	---

Υποκείμενη Αγορά				Αγορά Παραγώγων													
Ανωτ Τιμή	Κατωτ Τιμή	Τιμή κλεισ.	Μεταβ.	Μήνας Παράδοσης	Άνοιγμα	Ανωτ Τιμή	Κατωτ Τιμή	Τελ Τιμή	Τιμή κλεισ.	Τελευταία ζήτηση	Τελευταία προσφορά	Τιμή Εκκαθάρισης	Υψηλό ζωής	Χαμηλό ζωής	Πράξεις	Όγκος	Ανοικτές θέσεις
(Μέγεθος Συμβολαίου: 102 Μετοχές, Φυσική Παράδοση)																	
ΜΥΤΙΛΗΝΑΙΟΣ (ΚΟ)				Δεκέμβριος 2015	4.69	4.72	4.62	4.62	4.62	---	---	4.68	5.12	4.62	54	131	5,229
4.72	4.58	4.62	0.00%	Μάρτιος 2016	---	---	---	---	4.65	---	---	---	---	---	---	---	---
				Ιούνιος 2016	---	---	---	---	4.68	---	---	---	---	---	---	---	---
				Σεπτέμβριος 2016	---	---	---	---	4.70	---	---	---	---	---	---	---	---
(Μέγεθος Συμβολαίου: 100 Μετοχές, Φυσική Παράδοση)																	
ΟΛΠ (ΚΟ)				Δεκέμβριος 2015	15.30	15.30	15.15	15.30	15.30	---	---	15.11	16.50	---	5	8	202
15.40	15.10	15.40	0.00%	Μάρτιος 2016	---	---	---	---	15.51	---	---	---	---	---	---	---	---
				Ιούνιος 2016	---	---	---	---	15.59	---	---	---	---	---	---	---	---
				Σεπτέμβριος 2016	---	---	---	---	15.67	---	---	---	---	---	---	---	---
(Μέγεθος Συμβολαίου: 100 Μετοχές, Φυσική Παράδοση)																	
ΟΠΑΠ (ΚΟ)				Δεκέμβριος 2015	7.30	7.53	7.09	7.50	7.50	---	---	7.48	8.78	---	298	1,095	3,015
7.54	7.04	7.50	3.31%	Μάρτιος 2016	7.21	7.21	7.21	7.21	7.21	---	---	7.50	8.72	---	1	54	18
				Ιούνιος 2016	---	---	---	---	7.35	---	---	---	---	---	---	---	---
				Σεπτέμβριος 2016	---	---	---	---	7.39	---	---	---	---	---	---	---	---
(Μέγεθος Συμβολαίου: 100 Μετοχές, Φυσική Παράδοση)																	
ΟΤΕ (ΚΟ)				Δεκέμβριος 2015	8.84	8.92	8.80	8.87	8.87	---	---	8.96	9.15	---	57	216	5,285
8.94	8.79	8.90	0.57%	Μάρτιος 2016	---	---	---	---	8.92	---	---	8.89	9.07	---	---	---	---
				Ιούνιος 2016	---	---	---	---	8.96	---	---	---	---	---	---	---	---
				Σεπτέμβριος 2016	---	---	---	---	9.00	---	---	---	---	---	---	---	---
(Μέγεθος Συμβολαίου: 100 Μετοχές, Φυσική Παράδοση)																	
ΣΩΛ/ΓΕΙΑ ΚΟΡΙΝΘΟΥ (ΚΟ)				Δεκέμβριος 2015	1.06	1.06	1.06	1.06	1.06	---	---	1.03	1.19	---	1	6	645
1.07	0.980	1.03	0.98%	Μάρτιος 2016	---	---	---	---	1.03	---	---	---	---	---	---	---	---
				Ιούνιος 2016	---	---	---	---	1.03	---	---	---	---	---	---	---	---
				Σεπτέμβριος 2016	---	---	---	---	1.04	---	---	---	---	---	---	---	---
(Μέγεθος Συμβολαίου: 100 Μετοχές, Φυσική Παράδοση)																	
ΤΕΡΝΑ ΕΝΕΡΓΕΙΑΚΗ (ΚΟ)				Δεκέμβριος 2015	2.77	2.79	2.77	2.79	2.79	---	---	2.83	2.93	---	2	4	1,104
2.81	2.76	2.81	-0.71%	Μάρτιος 2016	---	---	---	---	2.85	---	---	---	---	---	---	---	---
				Ιούνιος 2016	---	---	---	---	2.87	---	---	---	---	---	---	---	---
				Σεπτέμβριος 2016	---	---	---	---	2.88	---	---	---	---	---	---	---	---
(Μέγεθος Συμβολαίου: 100 Μετοχές, Φυσική Παράδοση)																	
ΤΙΤΑΝ (ΚΟ)				Δεκέμβριος 2015	19.75	19.75	19.58	19.64	19.64	---	---	19.60	21.81	---	8	14	554
19.86	19.48	19.48	-0.71%	Μάρτιος 2016	---	---	---	---	19.76	---	---	19.95	21.29	---	---	---	38
				Ιούνιος 2016	---	---	---	---	19.86	---	---	---	---	---	---	---	---
				Σεπτέμβριος 2016	---	---	---	---	19.96	---	---	---	---	---	---	---	---

FTSE/X.A. Large Cap

(Μονάδα Διαπραγμάτευσης: 1 Μονάδα Δείκτη x 5€ - Τρόπος Εξάσκησης: Ευρωπαϊκός Χρηματικός Διακανονισμός)

Τιμή Εξάσκησης	Δικαιώματα Αγοράς													Δικαιώματα Πώλησης																		
	Νοέμβριος 2015						Δεκέμβριος 2015						Λοιποί Μήνες		Νοέμβριος 2015						Δεκέμβριος 2015						Λοιποί Μήνες		Τιμή Εξάσκησης			
	Άνοιγμα	Ανιτ Τιμή	Καπιτ Τιμή	Τελ Τιμή	Τιμή κλεισ.	Όγκος	Άνοιγμα	Ανιτ Τιμή	Καπιτ Τιμή	Τελ Τιμή	Τιμή κλεισ.	Όγκος	Άνοιγμα	Ανιτ Τιμή	Άνοιγμα	Ανιτ Τιμή	Καπιτ Τιμή	Τελ Τιμή	Τιμή κλεισ.	Όγκος	Άνοιγμα	Ανιτ Τιμή	Καπιτ Τιμή	Τελ Τιμή	Τιμή κλεισ.	Όγκος	Άνοιγμα	Ανιτ Τιμή				
130	0.00	0.00	0.00	-	72.00	-	36	-	-	-	-	-	-	-	0.00	0.00	0.00	-	0.01	-	-	-	-	-	-	-	-	-		130		
155	0.00	0.00	0.00	-	47.00	-	-	0.00	0.00	0.00	-	48.75	-	-	0.00	0.00	0.00	-	0.01	-	-	0.00	0.00	0.00	-	0.20	-	-	155			
160	0.00	0.00	0.00	-	42.00	-	-	0.00	0.00	0.00	-	44.00	-	-	0.00	0.00	0.00	-	0.01	-	19	0.00	0.00	0.00	-	0.37	-	-	160			
165	0.00	0.00	0.00	-	37.00	-	-	0.00	0.00	0.00	-	39.25	-	-	0.00	0.00	0.00	-	0.02	-	1	0.00	0.00	0.00	-	0.64	-	-	165			
170	0.00	0.00	0.00	-	32.00	-	-	0.00	0.00	0.00	-	34.75	-	-	0.00	0.00	0.00	-	0.07	-	-	0.00	0.00	0.00	-	1.10	-	-	170			
175	0.00	0.00	0.00	-	27.25	-	-	0.00	0.00	0.00	-	30.25	-	-	0.00	0.00	0.00	-	0.18	-	60	0.00	0.00	0.00	-	1.70	-	-	175			
180	0.00	0.00	0.00	-	22.50	-	-	0.00	0.00	0.00	-	26.25	-	60	0.00	0.00	0.00	-	0.44	-	-	0.00	0.00	0.00	-	2.50	-	-	180			
185	18.25	20.25	18.25	20.25	20.25	19	66	0.00	0.00	0.00	-	22.50	-	33	18.25	20.25	0.00	-	0.96	-	230	0.00	0.00	0.00	-	3.70	-	-	185			
190	0.00	0.00	0.00	-	13.75	-	-	0.00	0.00	0.00	-	18.75	-	-	0.00	0.00	0.00	-	1.90	-	6	0.00	0.00	0.00	-	5.10	-	40	190			
195	10.50	12.00	10.50	12.00	12.00	8	20	0.00	0.00	0.00	-	15.75	-	-	10.50	12.00	0.00	-	3.30	-	423	0.00	0.00	0.00	-	7.00	-	-	195			
200	8.00	10.25	8.00	10.25	10.25	8	52	0.00	0.00	0.00	-	13.00	-	100	8.00	10.25	4.00	4.00	4.00	6	577	0.00	0.00	0.00	-	9.10	-	-	200			
205	8.00	8.00	8.00	8.00	8.00	1	139	0.00	0.00	0.00	-	10.50	-	158	8.00	8.00	0.00	-	7.90	-	121	0.00	0.00	0.00	-	11.75	-	10	205			
210	0.00	0.00	0.00	-	3.10	-	148	0.00	0.00	0.00	-	8.30	-	45	0.00	0.00	0.00	-	11.25	-	120	0.00	0.00	0.00	-	14.50	-	20	210			
215	0.00	0.00	0.00	-	1.90	-	922	0.00	0.00	0.00	-	6.60	-	937	0.00	0.00	0.00	-	15.00	-	51	0.00	0.00	0.00	-	17.75	-	70	215			
220	1.20	1.20	1.10	1.10	1.10	12	228	0.00	0.00	0.00	-	5.10	-	2	1.20	1.20	0.00	-	19.00	-	1	0.00	0.00	0.00	-	21.25	-	-	220			
225	0.70	0.80	0.70	0.80	0.80	25	319	0.00	0.00	0.00	-	3.90	-	10	0.70	0.80	0.00	-	23.50	-	-	0.00	0.00	0.00	-	25.25	-	-	225			
230	0.00	0.00	0.00	-	0.32	-	68	0.00	0.00	0.00	-	3.00	-	-	0.00	0.00	0.00	-	28.25	-	-	0.00	0.00	0.00	-	29.25	-	-	230			
235	0.00	0.00	0.00	-	0.16	-	-	0.00	0.00	0.00	-	2.20	-	470	0.00	0.00	0.00	-	33.25	-	-	0.00	0.00	0.00	-	33.50	-	-	235			
240	0.00	0.00	0.00	-	0.08	-	-	0.00	0.00	0.00	-	1.70	-	60	0.00	0.00	0.00	-	38.00	-	-	0.00	0.00	0.00	-	37.75	-	-	240			
245	-	-	-	-	-	-	-	0.00	0.00	0.00	-	1.20	-	-	-	-	-	-	-	-	-	0.00	0.00	0.00	-	42.25	-	-	245			
250	-	-	-	-	-	-	-	0.00	0.00	0.00	-	0.88	-	-	-	-	-	-	-	-	-	0.00	0.00	0.00	-	47.00	-	-	250			
255	-	-	-	-	-	-	-	0.00	0.00	0.00	-	0.63	-	-	-	-	-	-	-	-	-	0.00	0.00	0.00	-	52.00	-	-	255			
260	-	-	-	-	-	-	-	0.00	0.00	0.00	-	0.45	-	-	-	-	-	-	-	-	-	0.00	0.00	0.00	-	56.50	-	-	260			
265	-	-	-	-	-	-	-	0.00	0.00	0.00	-	0.32	-	-	-	-	-	-	-	-	-	0.00	0.00	0.00	-	61.50	-	-	265			
270	-	-	-	-	-	-	-	0.00	0.00	0.00	-	0.22	-	-	-	-	-	-	-	-	-	0.00	0.00	0.00	-	66.50	-	-	270			
275	-	-	-	-	-	-	-	0.00	0.00	0.00	-	0.15	-	-	-	-	-	-	-	-	-	0.00	0.00	0.00	-	71.00	-	-	275			
280	-	-	-	-	-	-	-	0.00	0.00	0.00	-	0.10	-	-	-	-	-	-	-	-	-	0.00	0.00	0.00	-	76.00	-	-	280			
285	-	-	-	-	-	-	-	0.00	0.00	0.00	-	0.07	-	-	-	-	-	-	-	-	-	0.00	0.00	0.00	-	81.00	-	-	285			
290	-	-	-	-	-	-	-	0.00	0.00	0.00	-	0.05	-	-	-	-	-	-	-	-	-	0.00	0.00	0.00	-	86.00	-	-	290			
295	-	-	-	-	-	-	-	0.00	0.00	0.00	-	0.03	-	-	-	-	-	-	-	-	-	0.00	0.00	0.00	-	91.00	-	-	295			
300	-	-	-	-	-	-	-	0.00	0.00	0.00	-	0.02	-	-	-	-	-	-	-	-	-	0.00	0.00	0.00	-	96.00	-	-	300			
450	0.00	0.00	0.00	-	0.02	-	-	-	-	-	-	-	-	-	0.00	0.00	0.00	-	248.00	-	10	-	-	-	-	-	-	-	450			
Σύνολο:							73	1,998																					0	140	0	0
Αριθμός Πράξεων:							28																						0		0	

ΟΠΑΠ (ΚΟ)

(Μέγεθος Συμβολαίου: 100 Μετοχές, Τρόπος Εξάσκησης: Αμερικάνικος, Φυσική Παράδοση)

Τιμή Εξάσκησης	Δικαιώματα Αγοράς												Δικαιώματα Πώλησης												Τιμή Εξάσκησης				
	Νοέμβριος 2015				Δεκέμβριος 2015				Λοιποί Μήνες				Νοέμβριος 2015				Δεκέμβριος 2015				Λοιποί Μήνες								
	Άνοιγμα	Ανιψ. Τιμή	Κατωτ. Τιμή	Τελ. Τιμή	Τιμή κλεισ.	Όγκος	Ανοικτές θέσεις	Άνοιγμα	Ανιψ. Τιμή	Κατωτ. Τιμή	Τελ. Τιμή	Τιμή κλεισ.	Όγκος	Ανοικτές θέσεις	Όγκος	Ανοικτές θέσεις	Άνοιγμα	Ανιψ. Τιμή	Κατωτ. Τιμή	Τελ. Τιμή	Τιμή κλεισ.	Όγκος	Ανοικτές θέσεις	Όγκος		Ανοικτές θέσεις			
5.200	0.000	0.000	0.000	2.06	-	-	0.000	0.000	0.000	2.08	-	-	0.000	0.000	0.000	0.001	-	-	0.000	0.000	0.000	0.011	-	-	0.000	0.000	0.000	0.052	
5.600	0.000	0.000	0.000	1.67	-	-	0.000	0.000	0.000	1.71	-	-	0.000	0.000	0.000	0.001	-	-	0.000	0.000	0.000	0.032	-	-	0.000	0.000	0.000	0.056	
6.000	0.000	0.000	0.000	1.27	-	-	0.000	0.000	0.000	1.35	-	-	0.000	0.000	0.000	0.008	-	-	0.000	0.000	0.000	0.077	-	-	0.000	0.000	0.000	0.060	
6.400	0.000	0.000	0.000	0.902	-	-	0.000	0.000	0.000	1.04	-	-	0.000	0.000	0.000	0.037	-	-	0.000	0.000	0.000	0.161	-	-	0.000	0.000	0.000	0.064	
6.800	0.000	0.000	0.000	0.580	-	-	0.000	0.000	0.000	0.763	-	-	0.000	0.000	0.000	0.114	-	-	0.000	0.000	0.000	0.288	-	-	0.000	0.000	0.000	0.068	
7.200	0.000	0.000	0.000	0.332	-	-	0.510	0.510	0.510	0.510	0.510	10	20	0.000	0.000	0.000	0.267	-	-	0.487	0.487	0.487	0.487	0.487	5	5	0.000	0.072	
7.600	0.000	0.000	0.000	0.168	-	-	0.379	0.379	0.379	0.379	0.379	5	5	0.000	0.000	0.000	0.503	-	70	0.000	0.000	0.000	0.693	-	-	0.000	0.000	0.000	0.076
8.000	0.000	0.000	0.000	0.074	-	-	0.250	0.250	0.250	0.250	0.250	5	5	0.000	0.000	0.000	0.809	-	130	0.000	0.000	0.000	0.967	-	-	0.000	0.000	0.000	0.080
8.400	0.000	0.000	0.000	0.028	-	-	0.000	0.000	0.000	0.155	-	5	0.000	0.000	0.000	1.16	-	10	0.000	0.000	0.000	1.28	-	-	0.000	0.000	0.000	0.084	
8.800	0.000	0.000	0.000	0.010	-	-	0.000	0.000	0.000	0.096	-	45	0.000	0.000	0.000	1.55	-	-	0.000	0.000	0.000	1.62	-	-	0.000	0.000	0.000	0.088	
9.200	0.000	0.000	0.000	0.003	-	-	0.000	0.000	0.000	0.058	-	-	0.000	0.000	0.000	1.94	-	-	0.000	0.000	0.000	1.98	-	-	0.000	0.000	0.000	0.092	
9.600	0.000	0.000	0.000	0.001	-	-	0.000	0.000	0.000	0.034	-	-	0.000	0.000	0.000	2.34	-	-	0.000	0.000	0.000	2.36	-	-	0.000	0.000	0.000	0.096	
10.000	0.000	0.000	0.000	0.001	-	-	0.000	0.000	0.000	0.020	-	-	0.000	0.000	0.000	2.74	-	-	0.000	0.000	0.000	2.75	-	-	0.000	0.000	0.000	0.100	
11.000					-	-	0.000	0.000	0.000	0.004	-	-	0.000	0.000	0.000		-	-	0.000	0.000	0.000	3.74	-	-	0.000	0.000	0.000	0.110	
12.000					-	-	0.000	0.000	0.000	0.001	-	-	0.000	0.000	0.000		-	-	0.000	0.000	0.000	4.74	-	-	0.000	0.000	0.000	0.120	
Σύνολο:					0	0						20	80	0	0		0	210				5	45	0	0				
Αριθμός Πράξεων:					0							3		0			0.00					1		0					

ΟΤΕ (ΚΟ)

(Μέγεθος Συμβολαίου: 100 Μετοχές, Τρόπος Εξάσκησης: Αμερικάνικος, Φυσική Παράδοση)

Τιμή Εξάσκησης	Δικαιώματα Αγοράς												Δικαιώματα Πώλησης												Τιμή Εξάσκησης								
	Νοέμβριος 2015				Δεκέμβριος 2015				Λοιποί Μήνες				Νοέμβριος 2015				Δεκέμβριος 2015				Λοιποί Μήνες												
	Άνοιγμα	Ανιγ. Τιμή	Καπιτ. Τιμή	Τελ. Τιμή	Τιμή κλεισ.	Όγκος	Ανοικτές θέσεις	Άνοιγμα	Ανιγ. Τιμή	Καπιτ. Τιμή	Τελ. Τιμή	Τιμή κλεισ.	Όγκος	Ανοικτές θέσεις	Όγκος	Ανοικτές θέσεις	Άνοιγμα	Ανιγ. Τιμή	Καπιτ. Τιμή	Τελ. Τιμή	Τιμή κλεισ.	Όγκος	Ανοικτές θέσεις	Όγκος		Ανοικτές θέσεις							
5.600						-	0.000	0.000	0.000		3.27	-	-										-	-	0.000	0.000	0.000	0.004	-	-			0.056
6.000	0.000	0.000	0.000		2.85	-	0.000	0.000	0.000		2.88	-	-			0.000	0.000	0.000		0.002	-	-			0.000	0.000	0.000	0.011	-	-			0.060
6.400	0.000	0.000	0.000		2.46	-	0.000	0.000	0.000		2.49	-	-			0.000	0.000	0.000		0.001	-	-			0.000	0.000	0.000	0.028	-	-			0.064
6.800	0.000	0.000	0.000		2.06	-	0.000	0.000	0.000		2.13	-	-			0.000	0.000	0.000		0.002	-	-			0.000	0.000	0.000	0.060	-	-			0.068
7.200	0.000	0.000	0.000		1.67	-	0.000	0.000	0.000		1.78	-	-			0.000	0.000	0.000		0.011	-	-			0.000	0.000	0.000	0.113	-	-			0.072
7.600	0.000	0.000	0.000		1.29	-	0.000	0.000	0.000		1.46	-	-			0.000	0.000	0.000		0.035	-	-			0.000	0.000	0.000	0.195	-	-			0.076
8.000	0.000	0.000	0.000		0.948	-	0.000	0.000	0.000		1.18	-	-			0.000	0.000	0.000		0.092	-	-			0.000	0.000	0.000	0.309	-	-			0.080
8.400	0.000	0.000	0.000		0.655	-	0.000	0.000	0.000		0.927	-	-			0.000	0.000	0.000		0.199	-	-			0.000	0.000	0.000	0.459	-	-			0.084
8.800	0.000	0.000	0.000		0.421	-	0.000	0.000	0.000		0.719	-	-			0.000	0.000	0.000		0.365	-	-			0.000	0.000	0.000	0.650	-	-			0.088
9.200	0.000	0.000	0.000		0.253	-	0.000	0.000	0.000		0.550	-	10			0.000	0.000	0.000		0.597	-	-			0.000	0.000	0.000	0.880	-	-			0.092
9.600	0.000	0.000	0.000		0.142	-	0.000	0.000	0.000		0.412	-	5			0.000	0.000	0.000		0.886	-	-			0.000	0.000	0.000	1.14	-	-			0.096
10.000	0.000	0.000	0.000		0.073	-	0.000	0.000	0.000		0.301	-	-			0.000	0.000	0.000		1.22	-	-			0.000	0.000	0.000	1.43	-	-			0.100
11.000	0.000	0.000	0.000		0.010	-	0.000	0.000	0.000		0.128	-	-			0.000	0.000	0.000		2.16	-	-			0.000	0.000	0.000	2.26	-	-			0.110
12.000	0.000	0.000	0.000		0.001	-	0.000	0.000	0.000		0.052	-	-			0.000	0.000	0.000		3.15	-	-			0.000	0.000	0.000	3.19	-	-			0.120
Σύνολο:						0	0					0	15	0	0						0	0						0	5	0	0		
Αριθμός Πράξεων:						0						0	0	0	0						0.00							0		0			

Προϊόν Δανεισμού	Υποκείμενος Τίτλος	Πολυμερείς Συναλλαγές[1]					Διμερείς Συναλλαγές[2]		Δανεισμός Τίτλων μέσω ΟΤC[3]
		Ανοιχτές θέσεις[5]	Προσφερόμενη ποσότητα	Μ.Σ.Τ[4]	Όγκος συναλλαγών	Μ.Σ.Τ[4]	Όγκος συναλλαγών	Μ.Σ.Τ[4]	Όγκος συναλλαγών
AETFBOR	ALPHA ETF FTSE Athex Large Cap	---	---	---	---	---	---	---	---
ALPHABOR	ALPHA BANK (ΚΟ)	7,342,023	8,000	5.31%	---	---	---	---	55,532,193
OTOELBOR	AUTOHELLAS (ΚΟ)	---	958	5.31%	---	---	---	---	---
CENTRBOR	CENTRIC ΣΥΜΜΕΤΟΧΩΝ (ΚΟ)	---	16,000	5.31%	---	---	---	---	---
ΕΕΕBOR	COCA-COLA HBC AG (ΚΟ)	5,420	272	5.31%	---	---	---	---	70,546
FGEBOR	F.G. EUROPE (ΚΟ)	---	---	---	---	---	---	---	---
FFGRPBOR	FOLLI-FOLLIE (ΚΟ)	10,293	68,749	5.31%	200	2.65%	---	---	462,380
FOYRKBOR	FOURLIS ΣΥΜΜΕΤΟΧΩΝ (ΚΟ)	---	5,130	5.31%	---	---	---	---	3,850
FRIGOBOR	FRIGOGLASS (ΚΟ)	2,927	4,785	5.31%	---	---	---	---	---
EUPROBOR	GRIVALIA PROPERTIES (ΚΟ)	16,883	73,224	5.31%	---	---	---	---	35,067
LYKBOR	INFORM ΛΥΚΟΣ Π. (ΚΟ)	---	---	---	---	---	---	---	---
INTRKBOR	INTRACOM HOLDINGS (ΚΟ)	---	168,546	5.31%	---	---	---	---	---
AVAXBOR	J. & P. - ΑΒΑΞ (ΚΟ)	---	20,335	5.31%	---	---	---	---	---
BELABOR	JUMBO (ΚΟ)	9,617	130,480	5.31%	---	---	---	---	26,365
KLEMBOR	KLEEMAN HELLAS (ΚΟ)	---	23,432	5.31%	---	---	---	---	---
LAMDABOR	LAMDA DEVELOPMENT(ΚΟ)	103	29	5.34%	---	---	---	---	10,377
MIGBOR	MARFIN INVESTMENT GROUP (ΚΟ)	2,375	98,942	5.31%	---	---	---	---	744,474
MLSBOR	MLS ΠΛΗΡΟΦΟΡΙΚΗ (ΚΟ)	---	7,920	5.31%	---	---	---	---	---
ETFGT30PBOR	NBGAM ETF GREECE & TURKEY 30	---	---	---	---	---	---	---	---
ETFASEBOR	NBGAM ETF ΓΔ Χ.Α.	---	---	---	---	---	---	---	---
QUALBOR	QUALITY & RELIABILITY (ΚΟ)	---	---	---	---	---	---	---	---
QUESTBOR	QUEST ΣΥΜΜΕΤΟΧΩΝ (ΚΟ)	---	43	5.30%	---	---	---	---	---
KAMPBOR	REDS (ΚΟ)	---	---	---	---	---	---	---	---
VIOBOR	VIOHALCO SA/NV (ΚΑ)	14,716	18,869	5.31%	---	---	---	---	---
AEGBOR	ΑΕΡΟΠΟΡΙΑ ΑΙΓΑΙΟΥ (ΚΟ)	248	16,559	5.31%	---	---	---	---	11,701
ALMYBOR	ΑΛΟΥΜΥΛ (ΚΟ)	---	---	---	---	---	---	---	---
GEKTERNABOR	ΓΕΚ ΤΕΡΝΑ (ΚΟ)	2,882	32,481	5.31%	---	---	---	---	---
PPCBOR	ΔΕΗ (ΚΟ)	16,927	97,067	4.24%	---	---	---	---	602,112
ETEBOBOR	ΕΘΝΙΚΗ ΤΡΑΠΕΖΑ (ΚΟ)	279,034	27,911	5.31%	---	---	---	---	29,003,403
ANEMOSBOR	ΕΛ.ΤΕΧ. ΑΝΕΜΟΣ Α.Ε. (ΚΟ)	---	---	---	---	---	---	---	---
ELBABOR	ΕΛΒΑΛ ΕΤΑΙΡΕΙΑ ΣΥΜΜΕΤΟΧΩΝ (ΚΑ)	---	35,344	5.31%	---	---	---	---	---

Σημειώσεις Προϊόντων Δανεισμού

[1] - Πολυμερείς Συμβάσεις Δανειοδοσίας των μεθόδων 8-1, 8-2 και 8-3-3 (σύμφ. Με Αποφ.17 ΔΣ του Χρηματιστηρίου).

[2] - Διμερείς Συμβάσεις Δανειοδοσίας των μεθόδων 8-3-1 και 8-3-2 (σύμφ. Με Αποφ. 20 ΔΣ του Χρηματιστηρίου).

[3] - Τα στοιχεία Συναλλαγές Δανεισμού Τίτλων μέσω ΟΤC εμφανίζονται όπως δηλώνονται από τους χειριστές ΣΑΤ και αφορούν τις ποσότητες που έχουν εκκαθαριστεί και καταγραφεί στο ΣΑΤ έως και τη προηγούμενη εργάσιμη ημέρα.

[4] - Μ.Σ.Τ.: - Μέση Σταθμισμένη Τιμή (ως προς τα τεμάχια)

[5] - Τα στοιχεία αφορούν σε ανοιχτές θέσεις πριν την έναρξη της συνεδρίασης

Προϊόν Δανεισμού	Υποκείμενος Τίτλος	Πολυμερείς Συναλλαγές[1]					Διμερείς Συναλλαγές[2]		Δανεισμός Τίτλων μέσω ΟΤC[3]
		Ανοιχτές θέσεις[5]	Προσφερόμενη ποσότητα	Μ.Σ.Τ[4]	Όγκος συναλλαγών	Μ.Σ.Τ[4]	Όγκος συναλλαγών	Μ.Σ.Τ[4]	Όγκος συναλλαγών
ELLAKTORBOR	ΕΛΛΑΚΤΩΡ (ΚΟ)	8,519	76,396	5.31%	500	2.67%	---	---	---
EXAEBOR	ΕΛΛΗΝ. ΧΡΗΜΑΤΙΣΤΗΡΙΑ-Χ.Α. (ΚΟ)	15,900	481,028	5.31%	---	---	---	---	65,000
ELPEBOR	ΕΛΛΗΝΙΚΑ ΠΕΤΡΕΛΑΙΑ (ΚΟ)	3,900	222,102	3.31%	---	---	---	---	44,796
EYAPSBOR	ΕΥΑΘ (ΚΟ)	---	1,038	5.31%	---	---	---	---	---
EYDARBOR	ΕΥΔΑΠ (ΚΟ)	4,706	479	5.31%	---	---	---	---	17,780
EURICBOR	ΕΥΡΩΠΑΪΚΗ ΠΙΣΤΗ (ΚΟ)	---	---	---	---	---	---	---	---
EUROCBOR	ΕΥΡΩΣΥΜΒΟΥΛΟΙ (ΚΟ)	---	---	---	---	---	---	---	---
IASOBOR	ΙΑΣΩ (ΚΟ)	---	---	---	---	---	---	---	---
IATRBOR	ΙΑΤΡΙΚΟ ΑΘΗΝΩΝ (ΚΟ)	---	40,980	5.31%	---	---	---	---	---
IKTINBOR	ΙΚΤΙΝΟΣ ΕΛΛΑΣ (ΚΟ)	---	1,145	5.31%	---	---	---	---	---
INLOTBOR	ΙΝΤΡΑΛΟΤ (ΚΟ)	19,431	45,988	3.86%	---	---	---	---	1,000
KORRESBOR	ΚΟΡΡΕΣ (ΚΟ)	---	---	---	---	---	---	---	---
KRIBOR	ΚΡΙ - ΚΡΙ (ΚΟ)	---	47,267	5.31%	---	---	---	---	---
KYRMBOR	ΚΥΡΙΑΚΙΔΗΣ Η. - F.H.L. (ΚΟ)	---	---	---	---	---	---	---	---
METKKBOR	ΜΕΤΚΑ (ΚΟ)	6,000	16,922	3.31%	---	---	---	---	965
MOHBOR	ΜΟΤΟΡ ΟΙΛ (ΚΟ)	76,889	56	6.66%	---	---	---	---	79,042
MYTILBOR	ΜΥΤΙΛΗΝΑΙΟΣ (ΚΟ)	2,230	135,892	5.31%	---	---	---	---	---
OLTHBOR	ΟΛΘ (ΚΟ)	---	3,462	5.31%	---	---	---	---	---
PRABOR	ΟΛΠ (ΚΟ)	799	---	---	---	---	---	---	151
OPAPBOR	ΟΠΑΠ (ΚΟ)	31,721	238,423	3.31%	---	---	---	---	122,015
HTOBOR	ΟΤΕ (ΚΟ)	48,938	3,452	4.68%	500	3.23%	---	---	179,742
TREIRBOR	ΠΕΙΡΑΙΩΣ ΤΡΑΠΕΖΑ (ΚΟ)	326,581	34	5.37%	---	---	---	---	16,388,200
PETROBOR	ΠΕΤΡΟΠΟΥΛΟΣ ΠΕΤΡΟΣ (ΚΟ)	---	---	---	---	---	---	---	---
PLAISBOR	ΠΛΑΙΣΙΟ COMPUTERS (ΚΟ)	---	---	---	---	---	---	---	---
PLATBOR	ΠΛΑΣΤΙΚΑ ΘΡΑΚΗΣ (ΚΟ)	---	42,700	5.31%	---	---	---	---	---
PLAKRBOR	ΠΛΑΣΤΙΚΑ ΚΡΗΤΗΣ (ΚΟ)	---	---	---	---	---	---	---	---
SARBOR	ΣΑΡΑΝΤΗΣ ΓΡ. (ΚΟ)	---	4,110	5.31%	---	---	---	---	---
SOLKBOR	ΣΩΛΓΕΙΑ ΚΟΡΙΝΘΟΥ (ΚΟ)	---	---	---	---	---	---	---	---
TENERGYBOR	ΤΕΡΝΑ ΕΝΕΡΓΕΙΑΚΗ (ΚΟ)	5,523	25,590	5.31%	---	---	---	---	---
OLYMPBOR	ΤΕΧΝΙΚΗ ΟΛΥΜΠΙΑΚΗ (ΚΟ)	---	36	5.34%	---	---	---	---	---
TITKBOR	ΤΙΤΑΝ (ΚΟ)	4,300	247,707	5.31%	---	---	---	---	3,204

Σημειώσεις Προϊόντων Δανεισμού

[1] - Πολυμερείς Συμβάσεις Δανειοδοσίας των μεθόδων 8-1, 8-2 και 8-3-3 (σύμφ. Με Αποφ.17 ΔΣ του Χρηματιστηρίου).

[2] - Διμερείς Συμβάσεις Δανειοδοσίας των μεθόδων 8-3-1 και 8-3-2 (σύμφ. Με Αποφ. 20 ΔΣ του Χρηματιστηρίου).

[3] - Τα στοιχεία Συναλλαγές Δανεισμού Τίτλων μέσω ΟΤC εμφανίζονται όπως δηλώνονται από τους χειριστές ΣΑΤ και αφορούν τις ποσότητες που έχουν εκκαθαριστεί και καταγραφεί στο ΣΑΤ έως και τη προηγούμενη εργάσιμη ημέρα.

[4] - Μ.Σ.Τ.: - Μέση Σταθμισμένη Τιμή (ως προς τα τεμάχια)

[5] - Τα στοιχεία αφορούν σε ανοιχτές θέσεις πριν την έναρξη της συνεδρίασης

Προϊόν Δανεισμού	Υποκείμενος Τίτλος	Πολυμερείς Συναλλαγές[1]					Διμερείς Συναλλαγές[2]		Δανεισμός Τίτλων μέσω ΟΤC[3]
		Ανοικτές θέσεις[5]	Προσφερόμενη ποσότητα	Μ.Σ.Τ[4]	Όγκος συναλλαγών	Μ.Σ.Τ[4]	Όγκος συναλλαγών	Μ.Σ.Τ[4]	Όγκος συναλλαγών
EUROBBOR	ΤΡΑΠΕΖΑ EUROBANK ERGASIAS (ΚΟ)	1,562,226	22,361	5.31%	---	---	---	---	82,715,054
HYGEIABOR	ΥΓΕΙΑ (ΚΟ)	---	48,700	5.31%	---	---	---	---	---
ΧΑΚΟΒΟΡ	ΧΑΛΚΟΡ (ΚΑ)	---	50,550	5.31%	---	---	---	---	---

Σημειώσεις Προϊόντων Δανεισμού

[1] - Πολυμερείς Συμβάσεις Δανειοδοσίας των μεθόδων 8-1, 8-2 και 8-3-3 (σύμφ. Με Αποφ.17 ΔΣ του Χρηματιστηρίου).

[2] - Διμερείς Συμβάσεις Δανειοδοσίας των μεθόδων 8-3-1 και 8-3-2 (σύμφ. Με Αποφ. 20 ΔΣ του Χρηματιστηρίου).

[3] - Τα στοιχεία Συναλλαγές Δανεισμού Τίτλων μέσω ΟΤC εμφανίζονται όπως δηλώνονται από τους χειριστές ΣΑΤ και αφορούν τις ποσότητες που έχουν εκκαθαριστεί και καταγραφεί στο ΣΑΤ έως και τη προηγούμενη εργάσιμη ημέρα.

[4] - Μ.Σ.Τ.: - Μέση Σταθμισμένη Τιμή (ως προς τα τεμάχια)

[5] - Τα στοιχεία αφορούν σε ανοικτές θέσεις πριν την έναρξη της συνεδρίασης

Κωδικοί και ονομασίες Κλάδων Οικονομικής Δραστηριότητας του Χ.Α.

533 - Διυλιστήρια	537 - Καθετοποιημένες Εταιρ. Πετρελαίου & Φυσικού Αερίου
1353 - Βασικά Χημικά	1357 - Εξειδικευμένα Χημικά
1753 - Αλουμίνιο	1755 - Μη Σιδηρούχα Μέταλλα
1757 - Χάλυβας	1775 - Ορυχεία
2353 - Οικοδομικά Υλικά & Εξαρτήματα	2357 - Κατασκευές
2723 - Υλικά Συσκευασίας	2727 - Διαφοροποιημένες Βιομηχανίες
2733 - Ηλεκτρικά Μέρη & Εξοπλισμός	2753 - Εμπορικά Οχήματα και Φορτηγά
2757 - Μηχανήματα Βιομηχανικού Εξοπλισμού	2773 - Θαλάσσιες Μεταφορές
2777 - Υπηρεσίες Μεταφορών	2791 - Υποστηρικτικές Υπηρεσίες προς Επιχειρήσεις
2797 - Προμηθευτές Βιομηχανίας	3535 - Απόσταξη & Οινοπαραγωγή
3537 - Αναψυκτικά	3573 - Γεωργία & Αλιεία
3577 - Τρόφιμα	3722 - Διαρκή Καταναλωτικά Αγαθά
3726 - Έπιπλα	3728 - Κατασκευή Κατοικιών
3747 - Παιχνίδια	3763 - Ρουχισμός & Αξεσουάρ
3765 - Υποδήματα	3767 - Είδη Προσωπικής Φροντίδας
3785 - Καπνός	4533 - Ιατρικές Υπηρεσίες
4535 - Ιατρικός Εξοπλισμός	4577 - Φαρμακευτικά Προϊόντα
5337 - Λιανικό & Χονδρικό Εμπόριο Τροφίμων	5371 - Εμπόριο Ενδυμάτων
5373 - Γενικό Εμπόριο	5375 - Οικιακός Εξοπλισμός
5379 - Εξειδικευμένο Λιανικό Εμπόριο	5553 - Τηλέοραση & Ψυχαγωγία
5555 - Διαφήμιση	5557 - Εκδόσεις
5751 - Αεροπορικές Εταιρείες	5752 - Τυχερά Παιχνίδια
5753 - Ξενοδοχεία	5755 - Υπηρεσίες Αναψυχής
5757 - Εστίαση	5759 - Ταξίδια & Τουρισμός
6535 - Σταθερή Τηλεφωνία	6575 - Κινητή Τηλεφωνία
7535 - Συμβατικός Ηλεκτρισμός	7537 - Εναλλακτικός Ηλεκτρισμός
7577 - Ύδρευση	8355 - Τράπεζες
8534 - Μεσίτες Ασφαλίσεων	8536 - Ασφάλειες Ιδιοκτησίας & Ζημιών
8633 - Συμμετοχές & Ανάπτυξη Ακίνητης Περιουσίας	8637 - Υπηρεσίες Ακίνητης Περιουσίας
8671 - Ε.Ε.Α.Π. Βιομηχανικών & Επαγγελματικών Χώρων	8675 - Εξειδικευμένες Ε.Ε.Α.Π.
8775 - Εξειδικευμένες Χρηματοοικονομικές Υπηρεσίες	8777 - Επενδυτικές Υπηρεσίες
8985 - Εταιρείες Επενδύσεων	9533 - Υπηρεσίες Ηλεκτρονικών Υπολογιστών
9535 - Διαδίκτυο	9537 - Λογισμικό
9572 - Υλικό Υπολογιστών	9574 - Ηλεκτρονικός Εξοπλισμός Γραφείων
9578 - Εξοπλισμός Τηλεπικοινωνιών	12003 - Διαπραγματεύσιμα Αμοιβάει Κεφάλαια



ATHEXGROUP
Ομίλος Χρηματιστηρίου Αθηνών

Λεωφ. Αθηνών 110 104 42 Αθήνα
110, Athinon Ave. GR 104 42 Athens
tel. (+30)210-33.66.800, fax (+30)210-33.66.101
www.athexgroup.gr