



ATHEXGROUP
Athens Exchange Group

Ημερήσιο Δελτίο Τιμών

Ελληνικά Χρηματιστήρια - Χρηματιστήριο Αθηνών Α.Ε.

Πέμπτη, 5 Νοεμβρίου, 2015

Έτος: 136 Αύξων Αριθμός Συνεδρίασης: 185

δελτίο ημερησίων
συναλλαγών
daily official list

2015

Αποποίηση Ευθύνης:

Η εταιρεία Ελληνικά Χρηματιστήρια-Χρηματιστήριο Αθηνών καταβάλλει κάθε δυνατή προσπάθεια ώστε να διασφαλίσει ότι οι πληροφορίες και τα λοιπά στοιχεία που εμφανίζονται στο Ημερήσιο Δελτίο Τιμών (Η.Δ.Τ.) είναι ορθά και πλήρη αλλά δεν έχει καμία ευθύνη για ενδεχόμενο λάθος ή παράλειψη στοιχείων και / ή ευθύνη σχετικά με την ακρίβεια, αξιοπιστία, επικαιροποίηση και πληρότητα των παραπάνω πληροφοριών και στοιχείων ή ευθύνη προερχόμενη άμεσα ή έμμεσα από την χρήση των παραπάνω πληροφοριών.

Η Εταιρία δεν έχει καμία ευθύνη για την ακρίβεια των στοιχείων που περιλαμβάνονται στις ανακοινώσεις των εισηγμένων εταιρειών. Πιθανές προσβολές δικαιωμάτων τρίτων από το περιεχόμενο των ανακοινώσεων συνιστούν αποκλειστική ευθύνη του αποστολέα των ανακοινώσεων.

Όλα τα αναγραφόμενα στο Η.Δ.Τ. στοιχεία παρέχονται μόνο για τους σκοπούς της πληροφόρησης και δεν συνιστούν παροχή επενδυτικών συμβουλών ή πρόσκληση για επένδυση σε κινητές αξίες που διαπραγματεύονται στο Χρηματιστήριο.

Αναγνωρίζεται και συμφωνείται ότι όλα τα δικαιώματα επί των πληροφοριών που εμφανίζονται στο Η.Δ.Τ. θα αποτελούν κυριότητα της εταιρίας και οποιοδήποτε άλλο δικαίωμα συμπεριλαμβανομένου του δικαιώματος πνευματικής ιδιοκτησίας, σήματος κλπ. Ανήκουν στο Χρηματιστήριο.

Τα ανωτέρω στοιχεία αποτελούν ιδιοκτησία της Εταιρίας και προστατεύονται σύμφωνα με τις διατάξεις περί πνευματικής ιδιοκτησίας. Απαγορεύεται α) η με οποιοδήποτε τρόπο ή μέσο αναπαραγωγή, αναδημοσίευση, τροποποίηση, αντιγραφή, πώληση, μετάδοση ή διανομή του συνόλου ή μέρους τους, χωρίς αναφορά στην πηγή και β) η εμπορική εκμετάλλευση των στοιχείων από τρίτους.

Η Εταιρία δεν φέρει καμία ευθύνη προερχόμενη άμεσα ή έμμεσα από χρήση ή τυχόν αλλοίωση των ανωτέρω στοιχείων όταν αυτά χρησιμοποιούνται από

Ελληνικά Χρηματιστήρια - Χρηματιστήριο Αθηνών Α.Ε.

Λεωφόρος Αθηνών 110, 10442 Αθήνα, Τηλ: (210) 33.66.800, Fax: (210) 32.13.938

www.athex.gr

Χρηματιστηριακό Κέντρο Θεσσαλονίκης

Κατούνη 16-18, Θεσ/νίκη 546 25, Τηλ: (2310) 567.667, Fax: (2310) 530.455

Συνεγγυητικό Κεφάλαιο Εξασφάλισης Επενδυτικών Υπηρεσιών

Φειδίου 14-16, Αθήνα 106 78, Τηλ: (210) 33.04.682, Fax: (210) 33.04.155

Επιτροπή Κεφαλαιαγοράς

Κολοκοτρώνη 1 & Σταδίου 1, Αθήνα 105 62, Τηλ: (210) 33.77.100, Fax: (210) 33.77.173

Πίνακας Περιεχομένων

Ενότητα 1: Στατιστικά Στοιχεία Χρεογράφων, Παραγώγων και Δανεισμού

- Οι Αγορές Χρεογράφων Παραγώγων Δανεισμού
- Χρηματιστηριακοί Δείκτες
- Αναλυτικά Στοιχεία Συναλλαγών Αγοράς Χρεογράφων
- Στοιχεία Συναλλαγών Κλάδων Χ.Α. & Χρηματοοικονομικών Προϊόντων (Δ.Α.Κ.)
- Οι 10 Μετοχές με τη μεγαλύτερη Άνοδο & Πτώση
- Αναλυτικά Στοιχεία Συναλλαγών Αγοράς Παραγώγων

Ενότητα 2: Αναλυτικά Στοιχεία Συναλλαγών Χρεογράφων

- Αναλυτικά Στοιχεία Συναλλαγών Χρεογράφων
- Σημειώσεις Χρεογράφων

Ενότητα 3: Στοιχεία Συναλλαγών Χρεογράφων

- Στοιχεία Συναλλαγών Πακέτων
- Στοιχεία Συναλλαγών Δικαιωμάτων

- Στοιχεία Δανεισμού Τίτλων
- Στοιχεία Συναλλαγών Εκποιήσεων
- Στοιχεία Συναλλαγών Εκποιήσεων Ενσώματων Ονομαστικών Μετοχών
- Στοιχεία Ενεργητικού Διαπραγματεύσιμων Αμοιβαίων Κεφαλαίων (Δ.Α.Κ.)
- Χαρακτηριστικά Διαπραγματεύσιμων Αμοιβαίων Κεφαλαίων (Δ.Α.Κ.)

Ενότητα 4: Ανακοινώσεις

Ενότητα 5: Ομόλογα Διαπραγματεύσιμα στην Αγορά Αξιών Σταθερού Εισοδήματος

- Ομολογιακά Δάνεια Επιχειρήσεων
- Ομόλογα Ελληνικού Δημοσίου
- Έντοκα Γραμμάτια & Zero Coupon Ομόλογα Ελληνικού Δημοσίου
- Ομόλογα Ελληνικού Δημοσίου Διαπραγματεύσιμα με τη Μέθοδο Εκφώνησης - Αντιφώνησης
- Ομόλογα Κρατικών Τραπεζών

Ενότητα 6: Πρόσθετα Στοιχεία Ενημέρωσης

- Πίνακας Μελών Χρηματιστηρίου Αθηνών και Μελών ΕΤ.ΕΚ.
- Πίνακας Μετοχών Υπό Ειδική Διαπραγμάτευση
- Γνωστοποιήσεις Συναλλαγών - Κατάλογος Υπόχρεων Προσώπων

Ενότητα 7: Αναλυτικά Στοιχεία Συναλλαγών Αγοράς Παραγώγων

- Συμβόλαια Μελλοντικής Εκπλήρωσης σε Δείκτες
- Συμβόλαια Μελλοντικής Εκπλήρωσης σε Μετοχές
- Δικαιώματα Προαίρεσης σε Δείκτες
- Δικαιώματα Προαίρεσης σε Μετοχές
- Στοιχεία Συναλλαγών Προϊόντων Δανεισμού

Παράρτημα Α: Κωδικοί και ονομασίες Κλάδων Οικονομικής Δραστηριότητας του Χ.Α.

Οι Αγορές Χρεογράφων Παραγώγων Δανεισμού

Γενικός Δείκτης Τιμών και Αξία Συναλλαγών Μετοχών και Παραγώγων

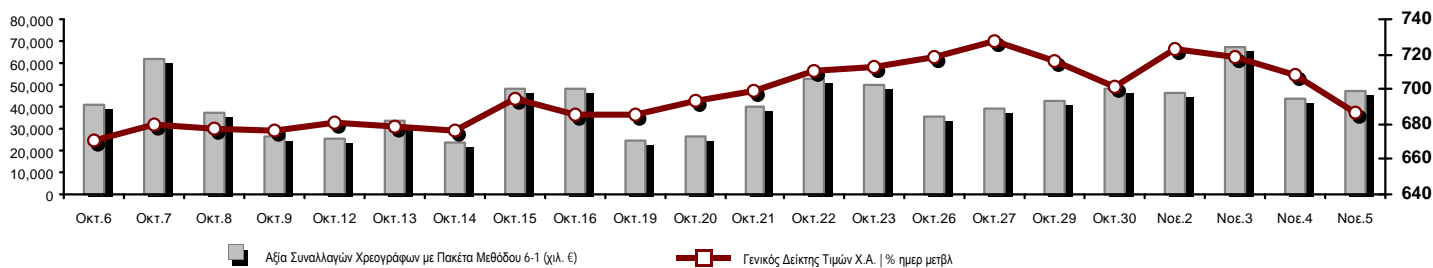

Κεφαλαιοποίηση Χ.Α. (εκατ €) **:	39,565.52	Συνολικές Ανοικτές Θέσεις σε Παράγωγα	91,449
Ημερήσια μεταβολή: εκατ. € %	-1,373.26 -3.35%	Ανοικτές θέσεις σε ΣΜΕ επί Δεικτών % ημερ μετβλ	12,957 -1.84%
Μέση ετήσια Κεφ/ποίηση: εκατ. € % Μετβλ. Μέση προηγ. έτος	44,355.14 -35.96%	Ανοικτές θέσεις σε ΣΜΕ επί μετοχών % ημερ μετβλ	72,481 -1.60%
Γενικός Δείκτης Τιμών Χ.Α. % ημερ μετβλ	686.59 -3.10%	Ανοικτές θέσεις σε Δικαιώματα επί Δεικτών % ημερ μετβλ	5,641 0.27%
Κεφαλαιοποίηση Γενικού Δείκτη (εκατ. €)	36,318.65	Ανοικτές θέσεις σε Δικαιώματα επί μετοχών % ημερ μετβλ	370 8.82%
Ημερήσια μεταβολή (εκατ. €)	-1,385.23		
Αξία Συναλλαγών Χρεογράφων με Πακέτα Μεθόδου 6-1 (χιλ. €)	47,494.44	Πλήθος Συμβολαίων Παραγώγων:	10,883
Ημερήσια μεταβολή: χιλ. € %	3,550.78 8.08%	Ημερήσια μεταβολή: τμχ %	3,749 52.55%
Μέση Αξία Συν/γών ΥΙD: χιλ. € % Μετβλ Μέση προηγ. έτος	78,070.82 -38.55%	Μέσος Όγκος Συμβ. ΥΙD: χιλ. € % Μετβλ Μέσο προηγ. έτος	73,806 34.65%
Αξία Συναλλαγών Πακέτων Μεθόδου 6-1 (χιλ. €)	832.80	Πλήθος Πράξεων Παραγώγων:	1,429
Αξία Συναλλαγών Πακέτων Μεθόδου 6-2 & 6-3 (χιλ. €)	0.00	Ημερήσια μεταβολή: πλήθος %	471 49.16%
Αξία Συναλλαγών Ομολόγων (χιλ. €)	0.00	Μέσο Πλήθος Πράξεων ΥΙD: χιλ. € % Μετβλ Μέσο προηγ. έτος	3,572 -14.46%
Όγκος Συναλλαγών Χρεογράφων με Πακέτα Μεθόδου 6-1 (χιλ. Τμχ)	242,811.76	Συνολικές Ανοικτές Θέσεις σε Δανεισμό	9,909,000
Ημερήσια μεταβολή: χιλ. τμχ %	-46,065.14 -15.95%	Ημερήσια μεταβολή: τμχ %	-553 -0.01%
Μέσος Όγκος Συν/γών ΥΙD: χιλ. τμχ % Μετβλ Μέσο προηγ. έτος	176,347.06 85.61%	Πλήθος Συναλλαγών Δανεισμού (Πολυμερής/Διμερής)	78,108
Όγκος Συναλλαγών Πακέτων Μεθόδου 6-1 (χιλ. Τεμάχια)	3,350.00	Ημερήσια μεταβολή: τμχ %	51,797 196.86%
Όγκος Συναλλαγών Πακέτων Μεθόδου 6-2 & 6-3 (χιλ. Τεμάχια)	0.00	Πλήθος Πολυμερών Συναλλαγών	7,108
Όγκος Συναλλαγών Ομολόγων (χιλ. τεμάχια)	0.00	Πλήθος Διμερών Συναλλαγών	71,000
Πλήθος Πράξεων Χρεογράφων με Πακέτα Μεθόδου 6-1	20,734	Πλήθος Πράξεων Δανεισμού:	17
Ημερήσια μεταβολή: πλήθος %	-1,409 -6.36%	Ημερήσια μεταβολή: χιλ. € %	-5 -22.73%
Μέσο Πλήθος Πράξεων ΥΙD: χιλ. € % Μετβλ Μέσο προηγ. έτος	27,528 -4.70%	Πλήθος Πράξεων Πολυμερών Συναλλαγών	13
Πλήθος πακέτων Μεθόδου 6-1	2	Πλήθος Πράξεων Διμερών Συναλλαγών	4
Πλήθος πακέτων Μεθόδου 6-2 & 6-3	0		
Πλήθος συναλλαγών Ομολόγων	0		

Κεφαλαιοποίηση Χ.Α. (εκατ €) **

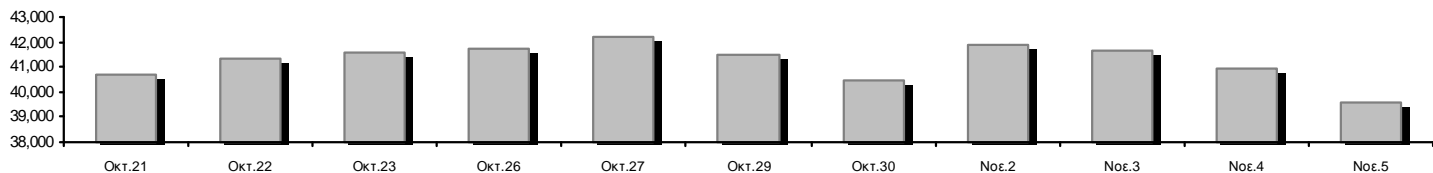

Ημερήσια Διακύμανση Γενικού Δείκτη Τιμών Χ.Α.

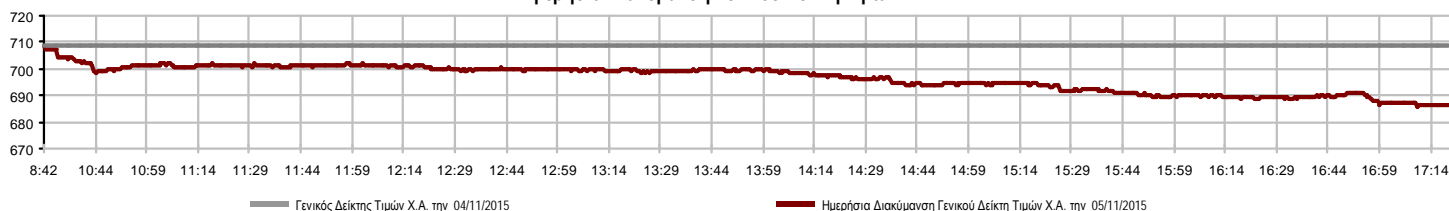

Χρηματιστηριακοί Δείκτες

Όνομασία Δείκτη	05/11/2015	04/11/2015	Δ μον.	Δ %	Κατώτερη	Ανώτερη	Κατ.έτους	Ανωτ.έτους	Ετησ. μεταβ.
Γενικός Δείκτης Τιμών Χ.Α.	686.59	€ 708.59	-22.00	-3.10%	685.99	708.59	562.87	945.81	-16.90% €
FTSE/X.A. Large Cap	205.65	€ 213.59	-7.94	-3.72%	205.50	213.59	161.85	283.37	-22.36% €
FTSE/X.A. Custom Capped	734.40	€ 744.67	-10.27	-1.38%			565.58	956.79	-15.71% €
FTSE/X.A. Custom Capped - USD	571.89	€ 584.72	-12.83	-2.19%			469.38	777.68	-24.34% €
FTSE/X.A. Mid Cap	802.93	€ 823.16	-20.23	-2.46%	798.12	824.77	705.04	984.77	3.87% #
FTSE/X.A.-Χ.Α.Κ. Τραπεζικός Δείκτης	161.44	€ 191.23	-29.79	-15.58%	161.24	191.23	117.83	774.70	-77.82% €
FTSE/X.A. Διεθνούς Δραστηριοποίησης Plus	1,416.45	€ 1,440.48	-24.03	-1.67%	1,411.49	1,440.48	1,220.07	1,604.84	10.41% #
FTSE/X.A. Διεθνούς Δραστηριοποίησης	1,522.05	€ 1,540.69	-18.64	-1.21%	1,516.98	1,540.70	1,143.50	1,698.65	5.81% #
FTSE/X.A. Mid & Small Cap Θεμελιωδών Μεγεθών	1,292.24	€ 1,292.74	-0.50	-0.04%	1,285.13	1,294.92	1,076.89	1,342.83	17.89% #
Greece & Turkey 30 Δείκτης Τιμών	554.10	€ 562.75	-8.65	-1.54%	551.45	557.18	416.41	768.95	-18.50% €
Δείκτης Τιμών Μεσαίας & Μικρής Κεφαλαιοπ. Χ.Α.	1,825.10	€ 1,886.87	-61.77	-3.27%	1,825.10	1,886.87	1,825.10	2,635.74	-25.19% €
FTSE/X.A. Δείκτης Αγοράς	500.56	€ 519.60	-19.04	-3.66%	500.21	519.60	396.31	685.04	-21.31% €
Δείκτης FTSE Med	5,603.22	€ 5,608.30	-5.08	-0.09%			4,930.94	6,221.67	11.24% #
Δείκτης Συνολικής Απόδοσης Γενικού Δείκτη Χ.Α.	1,020.85	€ 1,053.56	-32.71	-3.10%	1,019.96	1,053.56	835.68	1,385.07	-15.47% €
FTSE/X.A. Large Cap Συνολικής Απόδοσης	283.74	€ 294.69	-10.95	-3.72%			224.51	382.72	-21.03% €
FTSE/X.A. Large Cap Net Συνολικής Απόδοσης	846.97	€ 879.67	-32.70	-3.72%	846.35	879.67	665.08	1,147.63	-20.85% €
FTSE/X.A. Custom Capped Συνολικής Απόδοσης	787.40	€ 798.40	-11.01	-1.38%			604.83	1,008.59	-14.12% €
FTSE/X.A. Custom Capped - USD Συνολικής Απόδ.	613.16	€ 626.91	-13.75	-2.19%			501.95	819.78	-22.91% €
FTSE/X.A. Mid Cap Συνολικής Απόδοσης	1,033.14	€ 1,059.17	-26.03	-2.46%			908.00	1,231.75	5.11% #
FTSE/X.A.-Χ.Α.Κ. Τραπεζικός Δείκτης Συνολ. Απόδ.	150.52	€ 178.29	-27.77	-15.58%			112.10	708.30	-77.84% €
Greece & Turkey 30 Δείκτης Συνολικής Απόδοσης	697.80	# 695.14	2.66	0.38%			533.87	919.96	-15.22% €
Ελληνικός Δείκτης Mid & Small Cap	811.84	€ 828.47	-16.63	-2.01%	810.24	828.47	617.89	994.59	5.54% #
FTSE/X.A. Τράπεζες	213.30	€ 252.66	-39.36	-15.58%	213.03	252.66	155.68	1,023.60	-77.82% €
FTSE/X.A. Ασφάλειες	1,675.33	# 1,664.79	10.54	0.63%	1,664.79	1,675.33	1,222.25	1,780.70	14.39% #
FTSE/X.A. Χρηματοοικονομικές Υπηρεσίες	992.51	€ 1,009.11	-16.60	-1.65%	992.51	1,014.42	652.25	1,400.60	-0.91% €
FTSE/X.A. Βιομηχανικά Προϊόντα & Υπηρεσίες	2,181.93	€ 2,224.65	-42.72	-1.92%	2,178.12	2,224.65	1,649.24	2,660.41	11.66% #
FTSE/X.A. Εμπόριο	2,636.28	€ 2,673.26	-36.98	-1.38%	2,622.56	2,683.40	2,173.75	4,531.02	-30.66% €
FTSE/X.A. Ακίνητης Περιουσίας	2,712.74	€ 2,714.83	-2.09	-0.08%	2,659.78	2,721.34	1,918.09	2,800.26	18.88% #
FTSE/X.A. Προσωπικά & Οικιακά Προϊόντα	4,618.31	€ 4,757.71	-139.40	-2.93%	4,541.23	4,766.87	2,841.14	5,680.33	1.44% #
FTSE/X.A. Τρόφιμα & Ποτά	8,037.74	€ 8,280.16	-242.42	-2.93%	8,037.74	8,280.16	5,066.70	8,330.10	37.21% #
FTSE/X.A. Πρώτες Ύλες	2,064.02	€ 2,085.22	-21.20	-1.02%	2,061.32	2,130.63	1,753.11	2,916.96	7.04% #
FTSE/X.A. Κατασκευές & Υλικά	2,173.63	€ 2,221.81	-48.18	-2.17%	2,166.52	2,225.45	1,676.30	2,705.46	-0.52% €
FTSE/X.A. Πετρέλαιο & Αέριο	2,807.33	€ 2,927.27	-119.94	-4.10%	2,807.33	2,937.10	1,618.74	2,981.35	54.69% #
FTSE/X.A. Χημικά	6,618.73	- 6,618.73	0.00	0.00%	6,328.42	6,618.73	4,784.62	7,561.34	29.21% #
FTSE/X.A. Ταξίδια & Αναψυχή	1,379.31	€ 1,438.76	-59.45	-4.13%	1,379.31	1,440.98	1,043.25	1,741.96	-10.03% €
FTSE/X.A. Τεχνολογία	611.41	€ 618.33	-6.92	-1.12%	607.66	618.33	561.10	786.22	-15.79% €
FTSE/X.A. Τηλεπικοινωνίες	2,469.05	# 2,436.02	33.03	1.36%	2,414.00	2,480.07	1,582.73	2,606.68	-1.43% €
FTSE/X.A. Υπηρεσίες Κοινής Ωφέλειας	1,993.81	€ 2,048.87	-55.06	-2.69%	1,993.81	2,048.87	1,405.61	2,830.02	-4.99% €
FTSE/X.A. Υγεία	104.69	€ 107.06	-2.37	-2.21%	103.10	111.03	70.58	163.37	-27.47% €
Δείκτης Όλων των Μετοχών Χ.Α.	139.08	€ 143.92	-4.85	-3.37%	139.08	139.08	114.55	196.00	-25.20% €
Ελληνικός Δείκτης Εταιρικών Ομολόγων	99.01	# 98.93	0.08	0.08%			72.78	99.01	5.47% #
Ελληνικός Δείκτης Τιμών Εταιρικών Ομολόγων	93.69	# 93.62	0.06	0.07%			69.59	93.69	1.27% #

Σημείωση 1: Τα στοιχεία του Greece & Turkey 30 Pr είναι ενδεικτικά στις 17:20 ενώ το κλείσιμο των Δεικτών FTSE/XA Custom Capped, FTSE/XA Custom Capped - USD, FTSE/XA Custom Capped ΣΑ, FTSE/XA Custom Capped - USD ΣΑ, FTSE/Med 100, Greece & Turkey 30 Pr & Rt, Ελληνικός Δείκτης Εταιρικών Ομολόγων, Ελληνικός Δείκτης Τιμών Εταιρικών Ομολόγων αφορούν την συνεδρίαση της 03/11/2015.

Σημείωση 2: Ο Ελληνικός Δείκτης Mid & Small Cap είναι Customized δείκτης υπολογιζόμενος από το Χρηματιστήριο Αθηνών.

Χρηματιστηριακοί Δείκτες

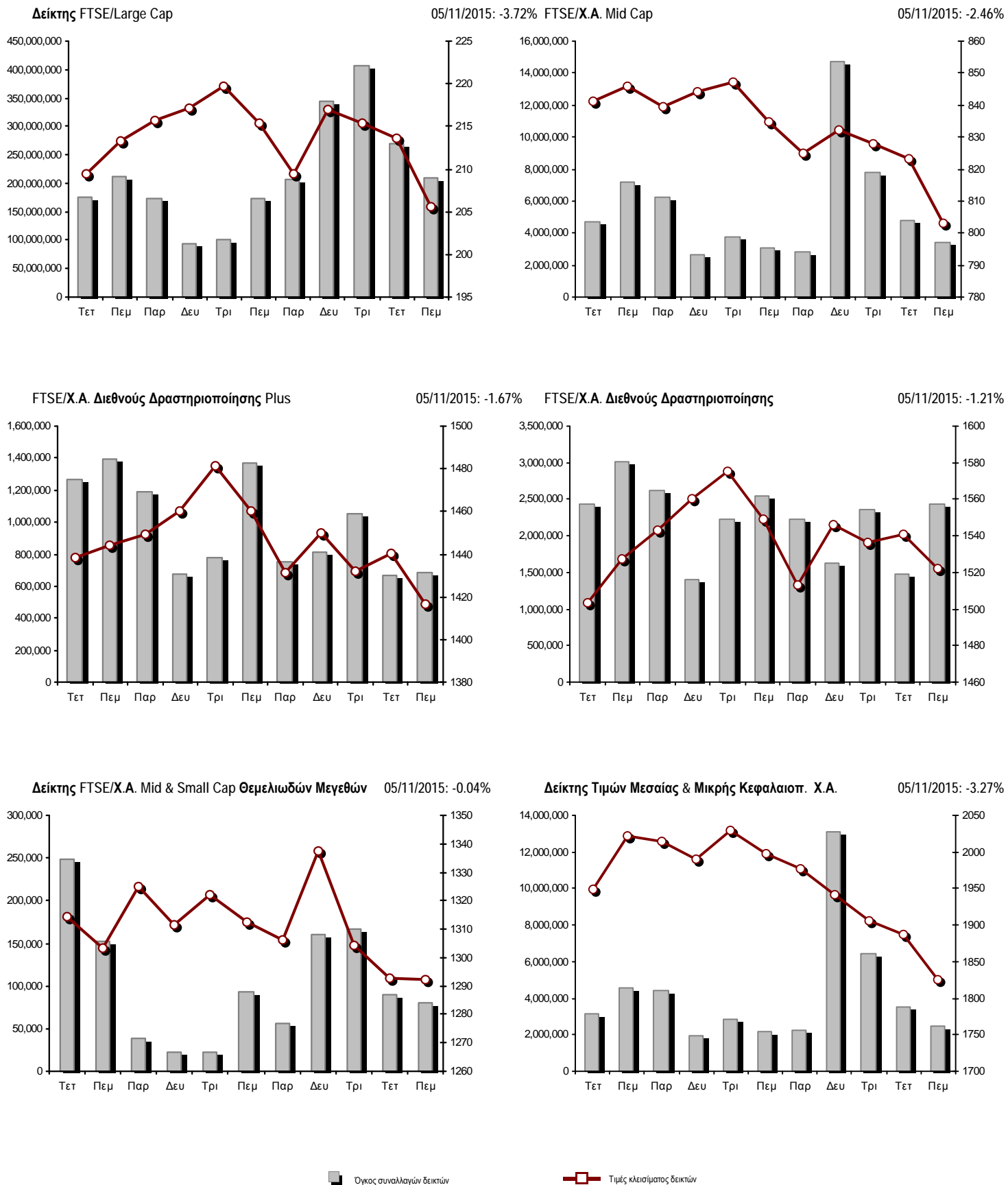

Αναλυτικά Στοιχεία Συναλλαγών Αγοράς Χρεογράφων

	Όλα τα Χρεόγραφα	Κύρια Αγορά	Χαμηλή Διασπορά	Λοιπές Κατηγορίες (*)	Διαπραγματεύσιμα Αμοιβαία Κεφάλαια	Τίτλοι Παραστατικοί (Warrants)
Σύνολα	113	91	6	10	3	3
Ανοδικές / Καθοδικές / Σταθερές:	21 / 77 / 15	14 / 65 / 12	3 / 2 / 1	4 / 4 / 2	0 / 3 / 0	0 / 3 / 0
Κεφαλαιοποίηση Χ.Α. (εκατ €) **	39,565.52	37,794.10	1,520.40	251.02		
Μέση Ημερήσια Αξία Συνγών (χιλ. €)	78,070.82	76,679.76	46.08	50.74	37.31	1,343.87
Αξία Συναλλαγών	47,494.44	47,269.54	41.23	3.86	21.99	157.82
Κύριος Πίνακας:	46,661.64	46,436.74	41.23	3.86	21.99	157.82
Προσυμφωνημένων Συναλλαγών 6_1_2_3:	832.80	832.80	0.00	0.00	0.00	0.00
Πίνακας Εκποιήσεων:	0.00	0.00	0.00	0.00	0.00	0.00
Πίνακας Ειδικών Όρων:	0.00	0.00	0.00	0.00	0.00	0.00
Μέσος Ημερήσιος Όγκος Συναλλαγών	176,347,061	167,331,936	41,024	197,576	13,441	8,890,333
Όγκος Συναλλαγών	242,811,761	221,577,329	16,666	54,874	10,649	21,152,243
Κύριος Πίνακας:	239,461,761	218,227,329	16,666	54,874	10,649	21,152,243
Προσυμφωνημένων Συναλλαγών 6_1_2_3:	3,350,000	3,350,000	0	0	0	0
Πίνακας Εκποιήσεων:	0	0	0	0	0	0
Πίνακας Ειδικών Όρων:	0	0	0	0	0	0
Μέσο Ημερήσιο Πλήθος Πράξεων	27,528	26,179	28	61	5	1,256
Αριθμός Πράξεων	20,734	19,845	27	53	4	805
Κύριος Πίνακας:	20,732	19,843	27	53	4	805
Προσυμφωνημένων Συναλλαγών 6_1_2_3:	2	2	0	0	0	0
Πίνακας Εκποιήσεων:	0	0	0	0	0	0
Πίνακας Ειδικών Όρων:	0	0	0	0	0	0

(*) Απεικονίζονται αθροιστικά τα αναλυτικά στοιχεία συναλλαγών των μετοχών που διαπραγματεύονται στις Κατηγορίες: Προς Διαγραφή & Επιτήρησης. (**) Δεν περιλαμβάνεται η Κεφαλαιοποίηση των εταιρειών που βρίσκονται σε κατάσταση Αναστολής.

Στοιχεία Συναλλαγών Κλάδων Χ.Α. & Χρηματοοικονομικών Προϊόντων (Δ.Α.Κ.)

Κωδικός	Κλάδοι	Ανοδικές / Καθοδικές / Σταθερές	Αριθμός Πράξεων	Όγκος Συναλλαγών	Αξία Συναλλαγών	% στη Συνολική Αξία
12000	- Χρηματοοικονομικά Προϊόντα	0 / 3 / 0	4	10,649	21,993.53	0.05%
8600	- Ακίνητη Περιουσία	2 / 2 / 1	157	28,640	152,605.19	0.32%
8500	- Ασφάλειες	1 / 0 / 0	2	210	333.90	0.00%
2700	- Βιομηχανικά Προϊόντα & Υπηρεσίες	2 / 10 / 1	512	213,575	801,493.50	1.69%
5300	- Εμπόριο	0 / 2 / 1	200	22,461	386,697.89	0.81%
2300	- Κατασκευές & Υλικά Κατασκευών	2 / 8 / 3	528	259,690	687,775.45	1.45%
5500	- Μέσα Ενημέρωσης	0 / 1 / 0	103	29,226	2,427.43	0.01%
500	- Πετρέλαιο & Αέριο	0 / 2 / 0	761	245,169	2,360,997.30	4.97%
3700	- Προσωπικά & Οικιακά Αγαθά	4 / 8 / 1	507	169,122	854,524.36	1.80%
1700	- Πρώτες Ύλες	2 / 5 / 0	639	131,863	485,524.14	1.02%
5700	- Ταξίδια & Αναψυχή	1 / 5 / 2	1,986	814,051	5,254,824.39	11.06%
9500	- Τεχνολογία	3 / 5 / 2	83	38,966	21,471.66	0.05%
6500	- Τηλεπικοινωνίες	1 / 0 / 0	1,517	1,320,636	11,843,340.63	24.94%
8300	- Τράπεζες	1 / 9 / 0	11,582	237,792,476	19,573,087.98	41.21%
3500	- Τρόφιμα & Ποτά	2 / 7 / 0	87	26,463	272,894.52	0.57%
4500	- Υγεία	0 / 3 / 0	23	21,163	2,767.18	0.01%
7500	- Υπηρεσίες Κοινής Ωφέλειας	0 / 3 / 2	1,661	821,277	3,829,265.52	8.06%
1300	- Χημικά	0 / 1 / 2	19	2,397	7,958.70	0.02%
8700	- Χρηματοοικονομικές Υπηρεσίες	0 / 3 / 0	363	863,727	934,453.83	1.97%

Οι 10 Μετοχές με τη μεγαλύτερη Άνοδο & Πτώση

Κύρια Αγορά

Μετοχές με τη μεγαλύτερη Θετική μεταβολή τιμής	Τιμή κλεισ.	Μεταβ.	Μετοχές με τη μεγαλύτερη Αρνητική μεταβολή τιμής	Τιμή κλεισ.	Μεταβ.
GRIVALIA PROPERTIES (ΚΟ)	8.34	1.71% #	ΠΕΙΡΑΙΩΣ ΤΡΑΠΕΖΑ (ΚΟ)	0.057	-27.85% α
ΟΤΕ (ΚΟ)	8.97	1.36% #	ΤΡΑΠΕΖΑ EUROBANK ERGASIAS (ΚΟ)	0.032	-20.00% α
ΕΛΒΑΛ ΕΤΑΙΡΕΙΑ ΣΥΜΜΕΤΟΧΩΝ (ΚΑ)	1.56	1.30% #	ΑΤΤΙCΑ BANK Α.Τ.Ε. (ΚΟ)	0.019	-17.39% α
ΚΥΠΡΟΥ ΤΡΑΠΕΖΑ (ΚΟ)	0.168	0.60% #	ΕΘΝΙΚΗ ΤΡΑΠΕΖΑ (ΚΟ)	0.545	-13.90% α
			ALPHA BANK (ΚΟ)	0.110	-12.00% α
			FRIGOGLASS (ΚΟ)	2.08	-5.88% α
			MARFIN INVESTMENT GROUP (ΚΟ)	0.085	-5.56% α
			ΟΠΑΠ (ΚΟ)	7.55	-5.03% α
			ΜΟΤΟΡ ΟΪΛ (ΚΟ)	11.00	-4.10% α
			ΕΛΛΗΝΙΚΑ ΠΕΤΡΕΛΑΙΑ (ΚΟ)	5.15	-4.10% α
Μετοχές με τη μεγαλύτερη Αξία Συναλλαγών	Αξία (χιλ. €)	Μεταβ.	Μετοχές με το μεγαλύτερο Όγκο Συναλλαγών	Όγκος	Μεταβ.
ΟΤΕ (ΚΟ)	11,843.34	1.36% #	ΤΡΑΠΕΖΑ EUROBANK ERGASIAS (ΚΟ)	90,819,516	-20.00% α
ΕΘΝΙΚΗ ΤΡΑΠΕΖΑ (ΚΟ)	6,455.59	-13.90% α	ΠΕΙΡΑΙΩΣ ΤΡΑΠΕΖΑ (ΚΟ)	70,620,666	-27.85% α
ΟΠΑΠ (ΚΟ)	4,946.73	-5.03% α	ALPHA BANK (ΚΟ)	32,674,720	-12.00% α
ΠΕΙΡΑΙΩΣ ΤΡΑΠΕΖΑ (ΚΟ)	4,511.30	-27.85% α	ΕΘΝΙΚΗ ΤΡΑΠΕΖΑ (ΚΟ)	11,444,821	-13.90% α
ALPHA BANK (ΚΟ)	3,695.51	-12.00% α	ΚΥΠΡΟΥ ΤΡΑΠΕΖΑ (ΚΟ)	8,626,252	0.60% #
ΔΕΗ (ΚΟ)	3,664.97	-3.60% α	ΑΤΤΙCΑ BANK Α.Τ.Ε. (ΚΟ)	2,450,355	-17.39% α
ΤΡΑΠΕΖΑ EUROBANK ERGASIAS (ΚΟ)	3,189.04	-20.00% α	ΟΤΕ (ΚΟ)	1,320,636	1.36% #
ΜΟΤΟΡ ΟΪΛ (ΚΟ)	1,985.76	-4.10% α	ΔΕΗ (ΚΟ)	745,816	-3.60% α
ΚΥΠΡΟΥ ΤΡΑΠΕΖΑ (ΚΟ)	1,474.14	0.60% #	MARFIN INVESTMENT GROUP (ΚΟ)	699,653	-5.56% α
ΕΛΛΗΝ. ΧΡΗΜΑΤΙΣΤΗΡΙΑ-Χ.Α. (ΚΟ)	873.56	-1.12% α	ΟΠΑΠ (ΚΟ)	638,241	-5.03% α

Σημείωση: Απεικονίζονται οι Μετοχές που δεν ανήκουν στις Κατηγορίες Χαμηλής Διασποράς και Επιτήρησης και πραγματοποιήσαν κατά τη διάρκεια της συνεδρίασης Αξία Συναλλαγών μεγαλύτερη από 10,000 Ευρώ.

Αναλυτικά Στοιχεία Συναλλαγών Αγοράς Παραγώγων

	Αριθμός Πράξεων	Όγκος	Ανοικτές θέσεις
Σ.Μ.Ε. σε Δείκτες	352	3,447	12,957
FTSE/X.A. Large Cap	352	3,447	12,957
Σ.Μ.Ε. σε Μετοχές	1,069	7,361	72,481
COCA-COLA HBC AG (ΚΟ)	8	16	140
ΩΛ/ΓΕΙΑ ΚΟΡΙΝΘΟΥ (ΚΟ)	0	0	651
ΕΛΛΑΚΤΩΡ (ΚΟ)	20	69	1,013
ΕΥΔΑΠ (ΚΟ)	0	0	141
FOLLI-FOLLIE (ΚΟ)	4	6	590
FRIGOGLOSS (ΚΟ)	15	61	896
ΓΕΚ ΤΕΡΝΑ (ΚΟ)	17	75	7,732
GRIVALIA PROPERTIES (ΚΟ)	2	10	87
ΕΛΛΗΝ. ΧΡΗΜΑΤΙΣΤΗΡΙΑ-Χ.Α. (ΚΟ)	25	65	893
ΕΛΛΗΝΙΚΑ ΠΕΤΡΕΛΑΙΑ (ΚΟ)	16	58	3,114
ΙΝΤΡΑΛΟΤ (ΚΟ)	3	6	498
JUMBO (ΚΟ)	24	60	406
MARFIN INVESTMENT GROUP (ΚΟ)	51	2,701	32,356
ΜΕΤΚΑ (ΚΟ)	2	4	205
ΜΟΤΟΡ ΟΙΛ (ΚΟ)	42	152	409
ΜΥΤΙΛΗΝΑΙΟΣ (ΚΟ)	36	78	5,050
ΟΠΑΠ (ΚΟ)	246	938	2,060
ΟΤΕ (ΚΟ)	174	745	5,311
ΟΛΠ (ΚΟ)	1	1	195
ΔΕΗ (ΚΟ)	376	2,295	8,441
ΤΕΡΝΑ ΕΝΕΡΓΕΙΑΚΗ (ΚΟ)	0	0	1,109
ΤΙΤΑΝ (ΚΟ)	3	6	538
ΥΙΟΧΑΛΚΟ SA/NV (ΚΑ)	4	15	646
Δικαιώματα σε Δείκτες	6	45	5,641
FTSE/X.A. Large Cap	6	45	5,641
Δικαιώματα σε Μετοχές	2	30	370
ΟΠΑΠ (ΚΟ)	2	30	300
ΟΤΕ (ΚΟ)	0	0	20
ΔΕΗ (ΚΟ)	0	0	50
Συνολική Δραστηριότητα	1,429	10,883	91,449

Πληθος Χρεογράφων	Ονομ. Αξία	Μερίσματα [1]			Ημερ. Τελευτ. Αποκοπής Μέρημα [2]	Αποκοπή Δικαίωμα	Σημ. Χρεόγραφα	Τιμή κλεισίματος	% μεταβ.	Προηγ. Κλείσιμο- ημ/νία	Άνοιγμα	Κατωτ Τιμή	Ανωτ Τιμή	Τελ Τιμή	Σταθμ Τιμή	Τελευταία ζήτηση [7]	Τελευταία προσφορά [7]	Ρ/Ε μετά φ.	Χρήση	Όγκος	Πράξεις	Αξία Συναλλαγών[8]	Χ.Α. Εταιρείας (χιλ. €) [3,5]	Χαμηλό έτους	Υψηλό έτους	Κλάδος [4]
		2012	2013	2014																						
7,840,373	1.20	---	---	---	18/07/2002	05/03/2003	4765	ΚΛΩΝΑΤΕΞ (ΠΟ)	0.080	---	0.080	04/11/2015	---	---	---	---	---	---	---	---	---	---	1,453.75	0.080	0.080	3763
89,616,200	0.300	---	---	---	21/08/2000	28/06/2007	4616	ΕΝΩΜΕΝΗ ΚΛΩΣΤΟΨΦΑΝΤΟΥΡΓΙΑ (ΚΟ)	0.050	---	0.050	04/11/2015	---	---	---	---	---	---	---	---	---	---	4,480.81	0.050	0.050	3763
9,550,386	0.500	---	---	---	01/07/1997	12/06/2008	4626	ΠΡΑΞΙΤΕΛΕΙΟ (ΚΟ)	0.390	---	0.390	04/11/2015	---	---	---	---	---	---	---	---	---	---	4,430.09	0.390	0.390	4533
1,306,368	0.500	---	---	---	01/07/1997	12/06/2008	4627	ΠΡΑΞΙΤΕΛΕΙΟ (ΠΟ)	0.540	---	0.540	04/11/2015	---	---	---	---	---	---	---	---	---	---	4,430.09	0.540	0.540	4533
17,544,600	0.600	---	---	---	03/07/2000	01/08/2000	4868	ΚΟΥΜΠΑΣ ΣΥΜΜΕΤΟΧΩΝ (ΚΟ)	0.132	---	0.132	04/11/2015	---	---	---	---	---	---	---	---	---	---	2,315.89	0.132	0.132	8775
15,015,000	1.60	---	---	---	01/07/2002	02/02/2000	4603	ΜΑΞΙΜ ΠΕΡΤΣΙΝΙΔΗΣ (ΚΑ)	0.100	---	0.100	04/11/2015	---	---	---	---	---	---	---	---	---	---	1,501.50	0.100	0.100	3763
66,937,526	0.700	---	---	---	13/08/2010	21/05/2003	5003	ΜΗΧΑΝΙΚΗ (ΚΟ)	0.100	---	0.100	04/11/2015	---	---	---	---	---	---	---	---	---	---	9,186.78	0.100	0.100	2357
25,968,987	0.700	---	---	---	13/08/2010	21/05/2003	5004	ΜΗΧΑΝΙΚΗ (ΠΟ)	0.096	---	0.096	04/11/2015	---	---	---	---	---	---	---	---	---	---	9,186.78	0.096	0.096	2357
255,459,600	0.300	---	---	---	26/06/2000	03/12/2010	5101	ΝΕΛ (ΚΟ)	0.070	---	0.070	04/11/2015	---	---	---	---	---	---	---	---	---	---	17,882.17	0.009	0.070	5759
23,463,874	0.800	---	---	---	23/05/2003	21/12/1999	4918	ΝΕΩΡΙΟΝ (ΚΟ)	0.125	---	0.125	04/11/2015	---	---	---	---	---	---	---	---	---	---	2,932.98	0.125	0.125	2753
20,210,127	1.53	---	---	---	27/06/1997	20/03/2000	5061	ΠΑΡΝΑΣΣΟΣ (ΚΟ)	0.070	---	0.070	04/11/2015	---	---	---	---	---	---	---	---	---	---	1,414.71	0.070	0.070	8775
25,583,146	0.300	---	---	---	25/06/2001	03/12/2008	4723	ΠΕΤΖΕΤΑΚΙΣ Α. (ΚΟ)	0.260	---	0.260	04/11/2015	---	---	---	---	---	---	---	---	---	---	6,651.62	0.260	0.260	1357
510,840	1.00	---	---	---	15/07/2008	21/11/2013	5036	ΤΡΟΠΑΙΑ ΣΥΜΜΕΤΟΧΙΚΗ (ΚΟ)	2.00	---	2.00	04/11/2015	---	---	---	---	---	---	---	---	---	---	1,021.68	2.00	2.00	3722
60,221,300	0.400	---	---	---	01/07/2002	01/11/2010	5022	ΣΕΛΜΑΝ (ΚΟ)	0.080	---	0.080	04/11/2015	---	---	---	---	---	---	---	---	---	---	4,817.70	0.080	0.080	2353
284,465,964	3.70	---	---	---	20/06/2008	15/06/2009	4913	ΤΑΧΥΔΡΟΜΙΚΟ ΤΑΜΙΕΥΤΗΡΙΟ (ΚΟ)	0.168	---	0.168	04/11/2015	---	---	---	---	---	---	---	---	---	---	47,790.28	0.168	0.168	8355
54,547,634	0.500	---	---	---	25/04/2005	21/01/2009	4860	ΤΕΓΟΠΟΥΛΟΣ Χ.Κ. (ΚΟ)	0.038	---	0.038	04/11/2015	---	---	---	---	---	---	---	---	---	---	2,072.81	0.038	0.038	5557
13,920,000	0.320	---	---	---	19/11/2001	01/08/2000	4726	ΤΕΞΑΠΡΕΤ (ΚΟ)	0.080	---	0.080	04/11/2015	---	---	---	---	---	---	---	---	---	---	1,113.60	0.080	0.080	3763
6,523,780	0.530	---	---	---	01/07/2002	06/03/2001	4971	ΤΕΧΝΙΚΕΣ ΕΚΔΟΣΕΙΣ (ΚΟ)	0.006	---	0.006	04/11/2015	---	---	---	---	---	---	---	---	---	---	39.14	0.006	0.006	5557
7,326,648	1.00	---	---	---	26/07/2006	24/07/2001	4921	ΦΙΝΤΕΞΠΟΡΤ (ΚΟ)	0.328	---	0.328	04/11/2015	---	---	---	---	---	---	---	---	---	---	2,403.14	0.328	0.328	3763
26,408,040	0.300	---	---	---	01/07/1997	26/05/1999	4464	ΧΑΛΥΒΔΟΦΥΛΛΩΝ (ΚΟ)	0.120	---	0.120	04/11/2015	---	---	---	---	---	---	---	---	---	---	3,168.96	0.120	0.120	1757
71,683,906	0.400	---	---	---	15/06/2005	05/02/2008	4953	ΧΑΤΖΗΔΑΝΝΟΥ (ΚΟ)	0.026	---	0.026	04/11/2015	---	---	---	---	---	---	---	---	---	---	1,863.78	0.026	0.026	3763
21,382,067	0.300	---	---	---	02/10/2006	15/02/2006	4628	ΑΤΕΡΜΩΝ (ΚΟ)	0.120	---	0.120	04/11/2015	---	---	---	---	---	---	---	---	---	---	2,565.85	0.120	0.120	5555
5,025,000	0.300	---	---	---	05/07/2005	14/03/2002	5023	ALSINCO (ΚΟ)	0.043	---	0.043	04/11/2015	---	---	---	---	---	---	---	---	---	---	216.08	0.043	0.043	3763
13,555,100	1.00	---	---	---	08/07/2005		4576	MICROLAND COMPUTERS (ΚΟ)	0.640	---	0.640	04/11/2015	---	---	---	---	---	---	---	---	---	---	8,675.26	0.640	0.640	5379
42,501,273	0.300	---	---	---	26/06/2007	10/08/2009	4993	NUTRIART (ΚΟ)	0.049	---	0.049	04/11/2015	---	---	---	---	---	---	---	---	---	---	2,082.56	0.049	0.049	3577
62,683,822	0.300	---	---	---	27/05/2008	09/01/2006	4830	PROTON ΤΡΑΠΕΖΑ Α.Ε. (ΚΟ)	0.180	---	0.180	04/11/2015	---	---	---	---	---	---	---	---	---	---	11,283.09	0.180	0.180	8355
29,060,950	0.340	---	---	---	20/08/2007	24/10/2001	5088	SPIDER - ΠΕΤΣΙΟΣ Ν. & ΥΙΟΙ (ΚΟ)	0.008	---	0.008	04/11/2015	---	---	---	---	---	---	---	---	---	---	232.49	0.005	0.008	2757
26,262,660	0.900	---	---	---	01/07/2008	24/02/2011	4954	SPRIDER STORES (ΚΟ)	0.031	---	0.031	04/11/2015	---	---	---	---	---	---	---	---	---	---	814.14	0.031	0.031	5371
144,688,060	0.600	---	---	---	21/04/2008	10/03/2010	4982	T BANK (ΚΟ)	0.048	---	0.048	04/11/2015	---	---	---	---	---	---	---	---	---	---	6,945.03	0.048	0.048	8355

Σημειώσεις Χρεογράφων

Κωδικός	Κείμενο σημείωσης
()	- Προσαρμοσμένα Μερισίματα λόγω διανομής Δωρεάν μετοχών.
*	- Τελευταία προσαρμοσμένη τιμή κλεισίματος.
[1]	- Καθαρά μερίσματα.
[2]	- Στη στήλη "Ημερ. Αποκοπής τελευταίου δικαιώματος" αναφέρεται η Ημερομηνία εισαγωγής για Νέες Εταιρείες.
[3]	- Η Χρηματιστηριακή αξία αναφέρεται στο σύνολο των μετοχών
[4]	- Η κωδικοποίηση των Κλάδων Οικονομικής Δραστηριότητας του Χ.Α. παρουσιάζονται στο Παράρτημα Α
[5]	- Η Χρηματιστηριακή Αξία αναφέρεται στο σύνολο των κατηγοριών μετοχών (εφόσον έχουν εισαχθεί περισσότερες της μιας κατηγορίες) και δεν αναφέρεται σε επιμέρους κατηγορίες μετοχών μιας εταιρείας.
[6]	- P/E μεγαλύτερο του 100
[7]	- Τελευταία εικόνα του Βιβλίου Εντολών πριν το τέλος της συνεδρίασης
[8]	- Στην Αξία Συναλλαγών των Μετοχών περιλαμβάνονται όλοι οι τύποι Πακέτων
4446	- Μεταφορά στην κατηγορία Επιτήρησης από 20/10/2008.
4464	- Αναστολή διαπραγμάτευσης από 1/12/2008.
4548	- Αναστολή διαπραγμάτευσης από 1/4/2009.
4576	- Αναστολή διαπραγμάτευσης από 15/7/2009.
4603	- Αναστολή διαπραγμάτευσης από 1/12/2009.
4616	- Αναστολή διαπραγμάτευσης από 25/2/2010.
4626	- Αναστολή διαπραγμάτευσης από 1/4/2010.
4627	- Αναστολή διαπραγμάτευσης από 1/4/2010.
4628	- Αναστολή διαπραγμάτευσης από 1/4/2010.
4651	- Αναστολή διαπραγμάτευσης από 1/6/2010.
4652	- Αναστολή διαπραγμάτευσης από 1/6/2010.
4690	- Μεταφορά στην κατηγορία Επιτήρησης από 4/4/2006.
4702	- Αναστολή διαπραγμάτευσης από 1/12/2010.
4723	- Αναστολή διαπραγμάτευσης από 31/1/2011.
4726	- Αναστολή διαπραγμάτευσης από 1/3/2011.
4750	- Μεταφορά στην "Κατηγορία Επιτήρησης" από 8/4/2011.
4764	- Αναστολή διαπραγμάτευσης από 20/5/2011.
4765	- Αναστολή διαπραγμάτευσης από 20/5/2011.
4795	- Το υπόλοιπο μικτό ποσό μερισματος ανά μετοχή ανέρχεται σε € 0,30 για τη χρήση 2010, από το οποίο παρακρατείται φόρος 21% επί του συνολικού μερίσματος χρήσεως 2010 ανά μετοχή, ήτοι 0,45.
4814	- Μεταφορά στην Κατηγορία Χαμηλής Διασποράς από 30/5/2011.
4815	- Μεταφορά στην Κατηγορία Χαμηλής Διασποράς από 30/5/2011.
4816	- Μεταφορά στην Κατηγορία Χαμηλής Διασποράς από 30/5/2011.
4817	- Μεταφορά στην Κατηγορία Χαμηλής Διασποράς από 30/5/2011.
4820	- Μεταφορά στην κατηγορία Χαμηλής Διασποράς από 18/4/2008.
4822	- Μεταφορά στην κατηγορία Χαμηλής Διασποράς από 30/5/2011.
4823	- Μεταφορά στην κατηγορία Χαμηλής Διασποράς από 4/4/2006.
4827	- Μεταφορά στην κατηγορία Χαμηλής Διασποράς από 5/5/2010.
4830	- Αναστολή διαπραγμάτευσης από 10/10/2011.
4844	- Μεταφορά στην κατηγορία Επιτήρησης από 8/4/2011.
4857	- Δεν έχουν εισαχθεί οι 793.906.274 νέες (ΚΟ) μετοχές, οι οποίες προέκυψαν από την πρόσφατη ΑΜΚ με καταβολή μετρητών.
4860	- Αναστολή διαπραγμάτευσης από 30/3/2012.
4865	- Αναστολή διαπραγμάτευσης από 2/4/2012.
4868	- Αναστολή διαπραγμάτευσης από 2/4/2012.
4879	- Μεταφορά στην Κατηγορία Επιτήρησης από 10/4/2012.
4881	- Μεταφορά στην Κατηγορία Επιτήρησης από 10/4/2012.
4882	- Μεταφορά στην Κατηγορία Επιτήρησης από 10/4/2012.
4886	- Μεταφορά στην Κατηγορία Επιτήρησης από 10/4/2012.
4887	- Μεταφορά στην Κατηγορία Επιτήρησης από 10/4/2012.
4888	- Μεταφορά στην Κατηγορία Επιτήρησης από 10/4/2012.
4911	- Αναστολή διαπραγμάτευσης από 30/7/2012.
4912	- Μεταφορά στην κατηγορία Επιτήρησης από 31/7/2012.

Σημειώσεις Χρεογράφων

Κωδικός	Κείμενο σημείωσης
4913	- Αναστολή διαπραγμάτευσης από 30/8/2012.
4914	- Αναστολή διαπραγμάτευσης από 31/8/2012.
4918	- Αναστολή διαπραγμάτευσης από 31/8/2012.
4920	- Αναστολή διαπραγμάτευσης από 31/8/2012.
4921	- Αναστολή διαπραγμάτευσης από 31/8/2012.
4929	- Αναστολή διαπραγμάτευσης από 1/10/2012.
4937	- Μεταφορά στην κατηγορία ΠΡΟΣ ΔΙΑΓΡΑΦΗ από 30/11/2012.
4938	- Μεταφορά στην κατηγορία ΠΡΟΣ ΔΙΑΓΡΑΦΗ από 30/11/2012.
4939	- Αναστολή διαπραγμάτευσης από 30/11/2012.
4953	- Αναστολή διαπραγμάτευσης από 2/4/2013.
4954	- Αναστολή διαπραγμάτευσης από 2/4/2013.
4955	- Μεταφορά στην Επιτήρηση από 5/4/2013.
4956	- Μεταφορά στην Επιτήρηση από 5/4/2013.
4957	- Μεταφορά στην Επιτήρηση από 5/4/2013.
4958	- Μεταφορά στην Επιτήρηση από 5/4/2013.
4959	- Μεταφορά στην Επιτήρηση από 5/4/2013.
4971	- Αναστολή διαπραγμάτευσης από 3/6/2013.
4977	- Μεταφορά στην Κατηγορία "Επιτήρησης" από 11/6/2013.
4978	- Από 11/6/2013, μεταφορά στην Κατηγορία Επιτήρησης.
4982	- Αναστολή διαπραγμάτευσης από 1/12/2011.
4983	- Μεταφορά στην κατηγορία Επιτήρησης από 5/4/2013.
4985	- Μεταφορά στην "Κατηγορία Επιτήρησης" από 8/4/2011.
4993	- Αναστολή διαπραγμάτευσης από 21/6/2013 (15:18).
4997	- Μεταφορά στην Κατηγορία Επιτήρησης από 21/12/2009. - Δεν έχουν εισαχθεί οι 6.870.053 νέες (ΚΑ) μετοχές, οι οποίες προέκυψαν από την πρόσφατη ΑΜΚ με καταβολή μετρητών.
5002	- Αναστολή διαπραγμάτευσης από 30/08/2013.
5003	- Αναστολή διαπραγμάτευσης από 30/08/2013.
5004	- Αναστολή διαπραγμάτευσης από 30/08/2013.
5007	- Μεταφορά στην κατηγορία Επιτήρησης, από 11/10/2013.
5008	- Μεταφορά στην Κατηγορία Επιτήρησης από 8/4/2011.
5022	- Αναστολή διαπραγμάτευσης από 2/12/2013.
5023	- Αναστολή διαπραγμάτευσης από 2/12/2013.
5031	- Δεν έχουν εισαχθεί οι 612.300 νέες (ΚΟ) μετοχές, οι οποίες προέκυψαν από την πρόσφατη ΑΜΚ με καταβολή μετρητών.
5033	- Μεταφορά στην κατηγορία Επιτήρησης από τις 25/11/2011. Δεν έχουν εισαχθεί 97.144.575 νέες (ΚΟ) μετοχές, οι οποίες προέκυψαν από την πρόσφατη ΑΜΚ με καταβολή μετρητών.
5036	- Η μετοχή της εταιρίας βρίσκεται σε καθεστώς αναστολής διαπραγμάτευσης από 2/4/2012. Κατά τη διάρκεια της αναστολής, η εταιρία προέβη σε reverse split μετοχών, με βάση το οποίο αναπροσαρμόστηκε μετά την ολοκλήρωση της εταιρικής πράξης ο αριθμός των μετοχών της εταιρίας αλλά και αναλογικά η τελευταία τιμή κλεισίματος της μετοχής της 30/03/2012.
5046	- Μεταφορά στην κατηγορία Χαμηλής Διασποράς από 8/4/2011.
5047	- Αναστολή διαπραγμάτευσης από 27/3/2014.
5049	- Σε αναστολή διαπραγμάτευσης από 1/4/2014.
5054	- Μεταφορά στην Κατηγορία Επιτήρησης από 10/04/2014.
5055	- Μεταφορά στην Κατηγορία Επιτήρησης από 10/4/2014.
5057	- Μεταφορά στην κατηγορία Επιτήρησης από τις 29/12/2011.
5058	- Μεταφορά στην κατηγορία Επιτήρησης από τις 29/12/2011.
5059	- Μεταφορά στην κατηγορία Χαμηλής Διασποράς από 2/6/2014.
5061	- Αναστολή διαπραγμάτευσης από 2/6/2014.
5062	- Μεταφορά στην κατηγορία ΠΡΟΣ ΔΙΑΓΡΑΦΗ από 4/6/2014.
5075	- Μεταφορά στην Κατηγορία "Χαμηλής Διασποράς" από 31/10/2014.
5080	- Μεταφορά στην κατηγορία Επιτήρησης από 6/9/2011.
5081	- Μεταφορά στην κατηγορία Επιτήρησης, από 19/12/2014.
5083	- Μεταφορά στην Κατηγορία Επιτήρησης από 06/03/2015.
5087	- Αναστολή διαπραγμάτευσης από 1/4/2015.
5088	- Αναστολή διαπραγμάτευσης από 1/4/2015.

Σημειώσεις Χρεογράφων

Κωδικός	Κείμενο σημείωσης
5089	- Μεταφορά στην κατηγορία Επιτήρηση από τις 8/4/2015.
5091	- Μεταφορά στην κατηγορία ΠΡΟΣ ΔΙΑΓΡΑΦΗ από 8/4/2015.
5092	- Μεταφορά στην κατηγορία ΠΡΟΣ ΔΙΑΓΡΑΦΗ από 8/4/2015.
5093	- Μεταφορά στην Κατηγορία Επιτήρησης από 8/4/2015.
5094	- Μεταφορά στην Κατηγορία Επιτήρησης από 8/4/2015.
5095	- Μεταφορά στην Επιτήρηση από 9/4/2015.
5097	- Μεταφορά στην Κατηγορία Επιτήρησης από 10/4/2012.
5098	- Αναστολή διαπραγμάτευσης από 2/6/2015.
5099	- Αναστολή διαπραγμάτευσης από 3/6/2015.
5100	- Μεταφορά στην Κατηγορία Χαμηλής Διασποράς από 24/6/2015.
5101	- Αναστολή διαπραγμάτευσης από 1/9/2015.

Στοιχεία Συναλλαγών Πακέτων

Μετοχές	Όγκος πακέτου	Τιμή πακέτου	Αξία πακέτου	Ώρα έγκρισης	Σημείωση
ΕΛΛΗΝ. ΧΡΗΜΑΤΙΣΤΗΡΙΑ-Χ.Α. (ΚΟ)	50,000	5.37	268,500.00	11:55:51	20
ΚΥΠΡΟΥ ΤΡΑΠΕΖΑ (ΚΟ)	3,300,000	0.171	564,300.00	16:36:05	20

Σημειώσεις πακέτων

- 9 - Μέθοδος 6-1 / Ειδική Χρέωση
- 10 - Μέθοδος 6-1 / Ειδική Χρέωση, Αυθημερόν Διακανονισμός
- 14 - Μέθοδος 6-3 / Πακέτο Αποκατάστασης, Ατελής αγορά και Πώληση
- 18 - Μέθοδος 6-2 / SPOT 1
- 19 - Μέθοδος 6-2 / SPOT 2
- 20 - Μέθοδος 6-1 και Μέθοδος 6-1 Αυθημερόν Διακανονισμός
- 21 - Άλλη Προσυμφωνημένη

Στοιχεία Συναλλαγών Δικαιωμάτων

Ημερ. αποκοπής	Έναρξη εξάσκησης	Λήξη εξάσκησης	Λήξη διαπρ/σης	Δικαιώματα	Κατωτ Τιμή	Ανωτ Τιμή	Τιμή κλεισ.	Τελευταία ζήτηση	Τελευταία προσφορά	Όγκος	Πράξεις	Αξία Συναλλαγών
----------------	------------------	----------------	----------------	------------	------------	-----------	-------------	------------------	--------------------	-------	---------	-----------------

Δεν υπάρχουν Συναλλαγές Δικαιωμάτων.

Στοιχεία Συναλλαγών Εκποιήσεων

Μετοχές	Όγκος Συναλλαγών	Αριθμός Πράξεων	Αξία Συναλλαγών	Σημείωση
Δεν πραγματοποιήθηκαν Εκποιήσεις Μετοχών.				

Σημειώσεις Εκποιήσεων

- 1 - Κανονική Εκποίηση.
- 2 - Εκποίηση Ενσώματων Ονομαστικών Μετοχών.
- 3 - Εκποίηση Αδιάθετων Κλασματικών Υπολοίπων.

Στοιχεία Συναλλαγών Εκποιήσεων Ενσώματων Ονομαστικών Μετοχών

Μετοχές	Ημερ/νία έναρξης	Ημερ/νία λήξης	Αρχικό πλήθος	Διαθέσιμο πλήθος	Ημερομηνία	Μέση τιμή (ημέρας)	Μέση τιμή (περιόδου)	Αριθμός Πράξεων	Όγκος Συναλλαγών	Αξία Συναλλαγών
Δεν πραγματοποιήθηκαν Εκποιήσεις Ενσώματων Ονομαστικών Μετοχών.										

Σημειώσεις Εκποιήσεων

Σύμφωνα με την Απόφαση 1/380/04.05.2006 της Επιτροπής Κεφαλαιαγοράς εκποιούνται μέσω του Χρηματιστηρίου Αθηνών με επιμέλεια της εκδότριας εταιρείας, οι ενσώματες ονομαστικές μετοχές που δεν έχουν κατατεθεί στην εκδότρια προς αποϋλοποίηση. Η εκποίηση διενεργείται σύμφωνα με τον τρόπο που ορίζεται στο άρθρο 99Α του Κανονισμού του Χρηματιστηρίου Αθηνών.

Στοιχεία Ενεργητικού Διαπραγματεύσιμων Αμοιβαίων Κεφαλαίων (Δ.Α.Κ.)

	Ημερομηνία συναλλαγών	Δημιουργία / Εξαγορά	Αριθ. Μερ. (T-1)	Νέα Μερ. (T-1)	Εξαγορασθ. Μερ. (T-1)	Μερίδια (T) [1]	Αξία Ενεργητικού [2]	Καθαρή Τιμή	Μέρισμα/Μερίδι	Ημερ. Αποκοπής
NBGAM ETF ΓΔ Χ.Α.	05/11/2015	25,000	294,878	---	---	294,878	2,347,599.00	7.9613	---	27/10/2011
ALPHA ETF FTSE Athex Large Cap	05/11/2015	50,000	6,030,903	---	---	6,030,903	12,894,640.00	2.1381	0.06	03/08/2015
NBGAM ETF GREECE & TURKEY 30	05/11/2015	25,000	388,550	---	---	388,550	2,603,619.00	6.7009	---	27/10/2011

Σημειώσεις Δ.Α.Κ.

[1] - Αριθμ. μεριδίων (T) = Αριθμ. μεριδίων (T-1) + Νεοεκδιθέντα μερίδια (T-1) - Εξαγορασθέντα μερίδια (T-1)

[2] - Περιλαμβάνονται και τα μερίδια που δημιουργήθηκαν / εξαγοράσθηκαν την ημέρα T-1.

Περιγραφή	Στοιχεία
Όνομασία Δ.Α.Κ.	ALPHA ETF FTSE Athex Large Cap
Σύμβολο Δ.Α.Κ. (GR)	ΑΔΑΚ
Σύμβολο Δ.Α.Κ. (EN)	AETF
ISIN Δ.Α.Κ.	GRF000013000
Κατηγορία Διαπραγμάτευσης	Διαπραγματεύσιμα Αμοιβαία Κεφάλαια (Δ.Α.Κ.)
Τύπος Δ.Α.Κ.	Μετοχών
Τρόπος διαχείρισης	Παθητικός
Επενδυτική Στρατηγική	Σκοπός της επενδυτικής πολιτικής του Αμοιβαίου Κεφαλαίου είναι η αναπαραγωγή της αποδόσεως του Δείκτη FTSE/X.A. Large Cap του Χρηματιστηρίου Αθηνών σε όρους Ευρώ, ακολουθώντας πλήρως και πανομοιότυπως τη σύνθεση του υποκείμενου Δείκτη.
Εκδότης	ΑΛΦΑ ASSET MANAGEMENT Α.Ε.Δ.Α.Κ.
Εταιρεία Διαχείρισης	ΑΛΦΑ ASSET MANAGEMENT Α.Ε.Δ.Α.Κ.
Ειδικοί Διαπραγματευτές	ΑΛΦΑ FINANCE Α.Χ.Ε.Π.Ε.Υ. , ΕΘΝΙΚΗ ΧΡΗΜΑΤΙΣΤΗΡΙΑΚΗ Α.Χ.Ε.Π.Ε.Υ.
Θεματοφύλακας	ΑΛΦΑ ΤΡΑΠΕΖΑ Α.Ε.
Σύμβολο Δείκτη (GR)	FTSE
Σύμβολο Δείκτη (EN)	FTSE
Όνομασία Δείκτη	FTSE/X.A. Large Cap
ISIN Δείκτη	GRI99201A006
Κλάσμα Δείκτη [1]	1/100
Αρχική Τιμή Μεριδίου	21.76
Συνολικός Αριθμός Μεριδίων [2]	6,030,903
Ημερομηνία πρώτης Έκδοσης	14/01/2008
Ημερομηνία έναρξης Διαπραγμάτευσης	24/01/2008
Νόμισμα Διαπραγμάτευσης	ΕΥΡΩ
Νόμισμα Ενεργητικού	ΕΥΡΩ
Αρχική Αξία Ενεργητικού [3]	3,000,000.00
Αριθμ. Μεριδίων για Δημιουργία-Εξαγορά [4]	50,000
Αμοιβή Διαχείρισης	0.375

Σημειώσεις Δ.Α.Κ.

- [1] - Το κλάσμα της τιμής του δείκτη που αποτελεί η τιμή της πρώτης έκδοσης
 [2] - Ο αριθμός μεριδίων που διαπραγματεύθηκαν στο Χρηματιστήριο την ημέρα T
 [3] - Η αξία του ενεργητικού κατά την έκδοση
 [4] - Ο αριθμός μεριδίων που απαιτείται κατά τη διαδικασία δημιουργίας εξαγοράς

Περιγραφή	Στοιχεία
Όνομασία Δ.Α.Κ.	NBGAM ETF ΓΔ Χ.Α.
Σύμβολο Δ.Α.Κ. (GR)	ΔΑΚΓΔ
Σύμβολο Δ.Α.Κ. (EN)	ETFASE
ISIN Δ.Α.Κ.	GRF000054004
Κατηγορία Διαπραγμάτευσης	Διαπραγματεύσιμα Αμοιβαία Κεφάλαια (Δ.Α.Κ.)
Τύπος Δ.Α.Κ.	Μετοχών
Τρόπος διαχείρισης	Παθητικός
Επενδυτική Στρατηγική	Επενδυτικός σκοπός του Αμοιβαίου Κεφαλαίου είναι η αναπαραγωγή της σύνθεσης του Γενικού Δείκτη Τιμών του Χρηματιστηρίου Αθηνών και η επίτευξη της απόδοσης του Δείκτη.
Εκδότης	ΕΘΝΙΚΗ ASSET MANAGEMENT ΑΕΔΑΚ
Εταιρεία Διαχείρισης	ΕΘΝΙΚΗ ASSET MANAGEMENT ΑΝΩΝΥΜΗ ΕΤΑΙΡΙΑ ΔΙΑΧΕΙΡΙΣΕΩΣ ΑΜΟΙΒΑΙΩΝ ΚΕΦΑΛΑΙΩΝ
Ειδικοί Διαπραγματευτές	ΕΘΝΙΚΗ ΧΡΗΜΑΤΙΣΤΗΡΙΑΚΗ Α.Χ.Ε.Π.Ε.Υ.
Θεματοφύλακας	ΕΘΝΙΚΗ ΤΡΑΠΕΖΑ ΤΗΣ ΕΛΛΑΔΟΣ Α.Ε.
Σύμβολο Δείκτη (GR)	ΓΔ
Σύμβολο Δείκτη (EN)	GD
Όνομασία Δείκτη	Γενικός Δείκτης Τιμών Χ.Α.
ISIN Δείκτη	GRI99117A004
Κλάσμα Δείκτη [1]	1/100
Αρχική Τιμή Μεριδίου	21.61
Συνολικός Αριθμός Μεριδίων [2]	294,878
Ημερομηνία πρώτης Έκδοσης	24/06/2009
Ημερομηνία έναρξης Διαπραγμάτευσης	29/06/2009
Νόμισμα Διαπραγμάτευσης	ΕΥΡΩ
Νόμισμα Ενεργητικού	ΕΥΡΩ
Αρχική Αξία Ενεργητικού [3]	4,495,405.02
Αριθμ. Μεριδίων για Δημιουργία-Εξαγορά [4]	25,000
Αμοιβή Διαχείρισης	0.600

Σημειώσεις Δ.Α.Κ.

- [1] - Το κλάσμα της τιμής του δείκτη που αποτελεί η τιμή της πρώτης έκδοσης
- [2] - Ο αριθμός μεριδίων που διαπραγματεύθηκαν στο Χρηματιστήριο την ημέρα T
- [3] - Η αξία του ενεργητικού κατά την έκδοση
- [4] - Ο αριθμός μεριδίων που απαιτείται κατά τη διαδικασία δημιουργίας εξαγοράς

Περιγραφή	Στοιχεία
Όνομασία Δ.Α.Κ.	NBGAM ETF GREECE & TURKEY 30
Σύμβολο Δ.Α.Κ. (GR)	ΔΑΚΕΤ30
Σύμβολο Δ.Α.Κ. (EN)	ETFGT30P
ISIN Δ.Α.Κ.	GRF000055001
Κατηγορία Διαπραγμάτευσης	Διαπραγματεύσιμα Αμοιβαία Κεφάλαια (Δ.Α.Κ.)
Τύπος Δ.Α.Κ.	Μετοχών
Τρόπος διαχείρισης	Παθητικός
Επενδυτική Στρατηγική	Επενδυτικός σκοπός του Αμοιβαίου Κεφαλαίου είναι η αναπαραγωγή της σύνθεσης του Δείκτη GREECE & TURKEY 30 (GT-30) και η επίτευξη της απόδοσης του Δείκτη.
Εκδότης	ΕΘΝΙΚΗ ASSET MANAGEMENT ΑΕΔΑΚ
Εταιρεία Διαχείρισης	ΕΘΝΙΚΗ ASSET MANAGEMENT ΑΝΩΝΥΜΗ ΕΤΑΙΡΕΙΑ ΔΙΑΧΕΙΡΙΣΕΩΣ ΑΜΟΙΒΑΙΩΝ ΚΕΦΑΛΑΙΩΝ
Ειδικοί Διαπραγματευτές	ΕΘΝΙΚΗ ΧΡΗΜΑΤΙΣΤΗΡΙΑΚΗ Α.Χ.Ε.Π.Ε.Υ.
Θεματοφύλακας	ΕΘΝΙΚΗ ΤΡΑΠΕΖΑ ΤΗΣ ΕΛΛΑΔΟΣ Α.Ε.
Σύμβολο Δείκτη (GR)	GT30P
Σύμβολο Δείκτη (EN)	GT30P
Όνομασία Δείκτη	Greece & Turkey 30 Δείκτης Τιμών
ISIN Δείκτη	CH0045018782
Κλάσμα Δείκτη [1]	1/100
Αρχική Τιμή Μεριδίου	8.85
Συνολικός Αριθμός Μεριδίων [2]	388,550
Ημερομηνία πρώτης Έκδοσης	27/10/2010
Ημερομηνία έναρξης Διαπραγμάτευσης	03/11/2010
Νόμισμα Διαπραγμάτευσης	ΕΥΡΩ
Νόμισμα Ενεργητικού	ΕΥΡΩ
Αρχική Αξία Ενεργητικού [3]	3,438,286.49
Αριθμ. Μεριδίων για Δημιουργία-Εξαγορά [4]	25,000
Αμοιβή Διαχείρισης	1.050

Σημειώσεις Δ.Α.Κ.

[1] - Το κλάσμα της τιμής του δείκτη που αποτελεί η τιμή της πρώτης έκδοσης

[2] - Ο αριθμός μεριδίων που διαπραγματεύθηκαν στο Χρηματιστήριο την ημέρα T

[3] - Η αξία του ενεργητικού κατά την έκδοση

[4] - Ο αριθμός μεριδίων που απαιτείται κατά τη διαδικασία δημιουργίας εξαγοράς

Περιγραφή	Στοιχεία
Όνομασία Warrant	ALPHA ΤΡΑΠΕΖΑ Α.Ε. (ΤΠΔ)
Σύμβολο Warrant (GR)	ΑΛΦΑΤΠ
ISIN Warrant	GRR000000028
Κατηγορία Διαπραγμάτευσης	Τίτλοι Παραστατικοί (Warrants)
Υποκείμενος Τίτλος	ALPHA ΤΡΑΠΕΖΑ Α.Ε. (ΚΟ)
Συνολικός Αριθμός Warrants	1,141,734,167
Ημ/νία Έναρξης Διαπραγμάτευσης	11/06/2013
Νόμισμα Διαπραγμάτευσης	ΕΥΡΩ
Πολλαπλασιαστής	7.41
Αναλογία Μετατροπής	0.13
Τύπος Εξάσκησης	BERMUDAN
Τιμή Διάθεσης	1.45

Περιγραφή	Στοιχεία
Όνομασία Warrant	ΕΘΝΙΚΗ ΤΡΑΠΕΖΑ ΤΗΣ ΕΛΛΑΔΟΣ Α.Ε. (ΤΠΔ)
Σύμβολο Warrant (GR)	ΕΤΕΤΠ
ISIN Warrant	GRR000000036
Κατηγορία Διαπραγμάτευσης	Τίτλοι Παραστατικοί (Warrants)
Υποκείμενος Τίτλος	ΕΘΝΙΚΗ ΤΡΑΠΕΖΑ ΤΗΣ ΕΛΛΑΔΟΣ Α.Ε. (ΚΟ)
Συνολικός Αριθμός Warrants	245,746,615
Ημ/νία Έναρξης Διαπραγμάτευσης	27/06/2013
Νόμισμα Διαπραγμάτευσης	ΕΥΡΩ
Πολλαπλασιαστής	8.23
Αναλογία Μετατροπής	0.12
Τύπος Εξάσκησης	BERMUDAN
Τιμή Διάθεσης	6.83

Περιγραφή	Στοιχεία
Όνομασία Warrant	ΤΡΑΠΕΖΑ ΠΕΙΡΑΙΩΣ Α.Ε. (ΤΠΔ)
Σύμβολο Warrant (GR)	ΠΕΙΡΤΠ
ISIN Warrant	GRR000000044
Κατηγορία Διαπραγμάτευσης	Τίτλοι Παραστατικοί (Warrants)
Υποκείμενος Τίτλος	ΤΡΑΠΕΖΑ ΠΕΙΡΑΙΩΣ Α.Ε. (ΚΟ)
Συνολικός Αριθμός Warrants	843,637,022
Ημ/νία Έναρξης Διαπραγμάτευσης	03/07/2013
Νόμισμα Διαπραγμάτευσης	ΕΥΡΩ
Πολλαπλασιαστής	4.48
Αναλογία Μετατροπής	0.22
Τύπος Εξάσκησης	BERMUDAN
Τιμή Διάθεσης	0.90

ΑΝΑΚΟΙΝΩΣΕΙΣ

ΓΝΩΣΤΟΠΟΙΗΣΕΙΣ ΕΤΑΙΡΕΙΩΝ

ΟΜΙΛΟΣ ΙΝΤΕΑΛ Α.Β.Ε.Ε.Δ.Ε.

Ανακοίνωση

Ο «ΟΜΙΛΟΣ ΙΝΤΕΑΛ ΑΒΕΕΔΕΣ» γνωστοποιεί, σύμφωνα με τον Κανονισμό του Χ.Α., το άρθρο 6 παρ. 1 του Ν. 3340/2005 και το άρθρο 2 παρ. ε' της υπ' αριθμ. 3/347/12.07.05 απόφασης του Δ.Σ. της Επιτροπής Κεφαλαιαγοράς καθώς και το Ν. 3016/2002 περί Εταιρικής Διακυβέρνησης, ότι κατά την συνεδρίαση του Διοικητικού Συμβουλίου την 3η Νοεμβρίου 2015, έγινε δεκτή η παραίτηση του κ. Αναστάσιου Δαυίδ από τη θέση του Συμβούλου (Μη εκτελεστικού μέλους) και από τη θέση του μέλους της Επιτροπής Ελέγχου. Το Δ.Σ. αποφάσισε τη συνέχιση της διαχείρισης και της εκπροσώπησης της εταιρίας από τα λοιπά έξι (6) μέλη του διοικητικού συμβουλίου, όπως προβλέπεται από το άρθρο 18 παρ.8 του Ν.2190/1920 και το άρθρο 10 παρ. 6 του Καταστατικού της εταιρίας. Εν' όψει των ανωτέρω, το Δ.Σ. της εταιρίας συγκροτήθηκε σε σώμα ως εξής: Λουκάς Κόμης Πρόεδρος (Μη εκτελεστικό μέλος). Αλέξιος Σωτηρακόπουλος Αντιπρόεδρος (Ανεξάρτητο, Μη εκτελεστικό μέλος). Δ. Σαμουήλ Διευθύνων Σύμβουλος (Εκτελεστικό μέλος). Σάββας Ασημάδης Γραμματέας (Εκτελεστικό μέλος). Χαράλαμπος Δαυίδ Σύμβουλος (Μη εκτελεστικό μέλος). Θωμάς-Αλέξανδρος Ζύμνης Σύμβουλος (Ανεξάρτητο, Μη εκτελεστικό μέλος). Επίσης, το Διοικητικό Συμβούλιο της Εταιρίας, στα πλαίσια εφαρμογής των διατάξεων του άρθρου 7 του Ν. 3016/2002 περί Εταιρικής Διακυβέρνησης και του άρθρου 37 του Ν. 3693/2008, εξέλεξε ως νέο μέλος αυτής τον κ. Χαράλαμπο Δαυίδ (Μη εκτελεστικό Μέλος), προς αναπλήρωση της κενής θέσης, για το υπόλοιπο της θητείας της εν λόγω επιτροπής, η θητεία της οποίας θα λήξει την ίδια ως άνω ημερομηνία με αυτήν του Διοικητικού Συμβουλίου. Η εκλογή του νέου μέλους της Επιτροπής Ελέγχου είναι προσωρινή και θα πρέπει να εγκριθεί από την αμέσως επόμενη Γενική Συνέλευση της Εταιρίας. Κατόπιν των ανωτέρω, η νέα Επιτροπή Ελέγχου της Εταιρίας θα απαρτίζεται από τα κάτωθι Μη Εκτελεστικά μέλη του Διοικητικού Συμβουλίου: Αλέξιος Σωτηρακόπουλος (Πρόεδρος Επιτροπής) Ανεξάρτητο μη εκτελεστικό μέλος του Δ.Σ. Θωμάς-Αλέξανδρος Ζύμνης (Μέλος) Ανεξάρτητο μη εκτελεστικό μέλος του Δ.Σ. Χαράλαμπος Δαυίδ (Μέλος) Μη εκτελεστικό μέλος του Δ.Σ.

FRIGOGLOSS Α.Β.Ε.Ε.

Ανακοίνωση

Η Frigoglass θα ανακοινώσει τα οικονομικά αποτελέσματα για το τρίτο τρίμηνο του έτους 2015 την Τρίτη, 10 Νοεμβρίου 2015, στις 8:30 π.μ. ώρα Ελλάδος. Το δελτίο τύπου των αποτελεσμάτων θα είναι διαθέσιμο από εκείνη την ώρα στην ιστοσελίδα της Εταιρίας: www.frigoglass.com. Η διοίκηση της εταιρίας θα διενεργήσει τηλεδιάσκεψη με αναλυτές και επενδυτές σχετικά με τα οικονομικά αποτελέσματα του τρίτου τριμήνου του έτους 2015 στις: Ημερομηνία: Τρίτη, 10 Νοεμβρίου 2015. Ώρα: 4:00 μ.μ. ώρα Αθήνας. 2:00 μ.μ. ώρα Λονδίνου. 9:00 π.μ. ώρα Νέας Υόρκης. Όσοι επιθυμούν να συμμετάσχουν παρακαλούνται να καλέσουν σε ένα από τα παρακάτω: Καλούντες από την Ελλάδα +30 210 969 6444. Καλούντες από την Αγγλία/λοιπές χώρες εξωτερικού +44 203 139 4830. Καλούντες από την Αμερική +1 718 873 9077. Κωδικός Εγγραφής 20212094#. Η τηλεδιάσκεψη, η οποία θα περιλαμβάνει σχόλια της Διοίκησης καθώς και διάστημα ερωτήσεων και απαντήσεων, θα διαρκέσει περίπου μία ώρα. Η παρουσίαση θα είναι διαθέσιμη από εκείνη την ώρα στην ιστοσελίδα της εταιρίας: www.frigoglass.com. Οι ενδιαφερόμενοι παρακαλούνται να τηλεφωνήσουν 10 λεπτά πριν την προγραμματισμένη έναρξη της τηλε-συνδιάσκεψης για να εγγραφούν. Επανάληψη μετά τη λήξη της τηλεδιάσκεψης: Αυτή η υπηρεσία θα είναι διαθέσιμη μέχρι και την Τετάρτη, 9 Δεκεμβρίου 2015. Αγγλία/Ευρώπη +44 203 426 2807. Αμερική 1866 535 8030. Κωδικός Εγγραφής 664072#. Πληροφορίες: Frigoglass, Γιάννης Σταματάκος, Investor Relations Manager, Τηλ: +30 210 6165767, E-mail: jamatakos@frigoglass.com. Για περισσότερες πληροφορίες, σας παρακαλούμε να επισκεφθείτε τη διεύθυνση: www.frigoglass.com.

ALPHA TRUST ΑΝΔΡΟΜΕΔΑ Α.Ε.Ε.Χ.

Ανακοίνωση

Η ALPHA TRUST - ΑΝΔΡΟΜΕΔΑ Α.Ε.Ε.Χ., σε εφαρμογή των διατάξεων της παραγράφου 4.1.3.1. του Κανονισμού του Χρηματιστηρίου Αθηνών, γνωστοποιεί στο επενδυτικό κοινό ότι ο φορολογικός έλεγχος της χρήσης 2014, σύμφωνα με το άρθρο 65α του Ν. 4174/2013, που διενεργήθηκε από τον Τακτικό Ορκωτό Ελεγκτή-Λογιστή, ολοκληρώθηκε και εκδόθηκε φορολογικό πιστοποιητικό με συμπέρασμα χωρίς επιφύλαξη.

ALPHA TRUST ΑΝΔΡΟΜΕΔΑ Α.Ε.Ε.Χ.

Ανακοίνωση

Η Εταιρία ALPHA TRUST - ΑΝΔΡΟΜΕΔΑ Α.Ε.Ε.Χ., δημοσιεύει από σήμερα στην ιστοσελίδα της "ΜΗΝΙΑΙΑ ΕΝΗΜΕΡΩΣΗ-ΟΚΤΩΒΡΙΟΣ 2015", στην ελληνική και αγγλική γλώσσα, για την ενημέρωση των μετόχων της και του επενδυτικού κοινού.

SPACE HELLAS Α.Ε.

Ανακοίνωση

Η εταιρεία SPACE HELLAS Α.Ε. σε εφαρμογή των διατάξεων της ενότητας 4.1.3.1 του Κανονισμού του Χρηματιστηρίου Αθηνών και του άρθρου 65Α του ν. 4174/2013, ενημερώνει το επενδυτικό κοινό ότι, μετά την ολοκλήρωση του ειδικού φορολογικού ελέγχου, που διενεργήθηκε από τους νόμιμους ελεγκτές για τη χρήση 2014 στη εταιρία και τη θυγατρική της ΜΕΤΡΟΛΟΓΙΑ ΕΛΛΑΣ Α.Ε., έλαβαν φορολογικό πιστοποιητικό με συμπέρασμα χωρίς επιφύλαξη.

ΕΥΡΩΠΑΪΚΗ ΠΙΣΤΗ Α.Ε.Γ.Α.

Ανακοίνωση

Η Εταιρεία ΕΥΡΩΠΑΪΚΗ ΠΙΣΤΗ Α.Ε.Γ.Α. σε εφαρμογή των διατάξεων της παραγράφου 4.1.3.1 του Κανονισμού του Χρηματιστηρίου Αθηνών και του άρθρου 10 παρ. 1 του ν. 3340/2005, γνωστοποιεί στο επενδυτικό κοινό, ότι σε συνέχεια του ειδικού φορολογικού ελέγχου για την χρήση 2014, που διενεργήθηκε από τους νόμιμους ελεγκτές σύμφωνα με το άρθρο 65Α παρ.1 ν. 4174/2013, τόσο στην Εταιρεία, όσο και στις θυγατρικές της, εξεδόθησαν αντίστοιχα φορολογικά πιστοποιητικά με συμπέρασμα χωρίς επιφύλαξη.

F.H.L. Η ΚΥΡΙΑΚΙΔΗΣ ΜΑΡΜΑΡΑ - ΓΡΑΝΙΤΕΣ Α.Β.Ε.Ε.

Αγορά Ιδίων Μετοχών

Η F.H.L. Η ΚΥΡΙΑΚΙΔΗΣ ΜΑΡΜΑΡΑ ΓΡΑΝΙΤΕΣ Α.Β.Ε.Ε. (η Εταιρεία) ενημερώνει το επενδυτικό κοινό ότι σε εκτέλεση της από 03.12.2014 απόφασης της Έκτακτης Γενικής Συνέλευσης των Μετόχων της Εταιρείας, προέβη σε αγορά ιδίων μετοχών, και

συγκεκριμένα στις 04.11.2015 αγοράστηκαν 277 μετοχές, με μέση τιμή κτήσης 2,2100 ευρώ ανά μετοχή και συνολική αξίας 618,55 ευρώ. Οι αγορές ιδίων μετοχών πραγματοποιούνται μέσω του μέλους του Χρηματιστηρίου Αθηνών ΕΠΕΝΔΥΤΙΚΗ ΤΡΑΠΕΖΑ ΕΛΛΑΔΟΣ Α.Ε.

ΙΚΤΙΝΟΣ ΕΛΛΑΣ Α.Ε. - ΕΛΛΗΝΙΚΗ ΒΙΟΜΗΧΑΝΙΑ ΜΑΡΜΑΡΩΝ

Αγορά Ιδίων Μετοχών

Η Εταιρεία ΙΚΤΙΝΟΣ ΕΛΛΑΣ Α.Ε. ανακοινώνει ότι, βάσει των σχετικών αποφάσεων της Έκτακτης Γενικής Συνέλευσης των Μετόχων της 28.5.2015, προέβη μέσω του μέλους του Χ.Α. EUROXX Χρηματιστηριακή Α.Ε.Π.Ε.Υ. σε αγορά ιδίων μετοχών. Στις 04.11.2015 η Εταιρεία αγόρασε με μέση τιμή κτήσης 1,100 ευρώ ανά μετοχή, 600 μετοχές αξίας ευρώ 660,00.

M.L.S. ΠΛΗΡΟΦΟΡΙΚΗ Α.Ε.

Αγορά Ιδίων Μετοχών

Η εταιρία MLS Πληροφορική Α.Ε. με την παρούσα ενημερώνει το επενδυτικό κοινό σύμφωνα με τις διατάξεις των άρθρων 3 και 21 του ν.3556/2007 και την απόφαση 1/434/3.7.2007 της ΕΚ ότι την Τετάρτη 04/11/2015 ο κ. ΚΑΜΑΤΑΚΗΣ ΙΩΑΝΝΗΣ Πρόεδρος και Διευθύνων Σύμβουλος πραγματοποίησε αγορά 4.490 μετοχών της εταιρίας MLS Πληροφορική Α.Ε. συνολικής αξίας 16.094,44 ευρώ.

LAMDA DEVELOPMENT A.E.

Αγορά Ιδίων Μετοχών

Η LAMDA Development S.A. (η «Εταιρεία») σε εφαρμογή του άρθρου 4 παρ. 4 του υπ' αριθμ. 2273/2003 Κανονισμού της Επιτροπής των Ευρωπαϊκών Κοινοτήτων ανακοινώνει ότι, σύμφωνα με το άρθρο 16 του Κ.Ν. 2190/1920 όπως τροποποιήθηκε και ισχύει και σε εκτέλεση σχετικών αποφάσεων της Ετήσιας Τακτικής Γενικής Συνέλευσης των Μετόχων και του Διοικητικού της Συμβουλίου (συνεδριάσεις της 16.06.2015), προέβη μέσω του μέλους του Χ.Α. Eurobank Equities Α.Ε.Π.Ε.Υ., σε αγορά ιδίων μετοχών, ως ακολούθως: Στις 4 Νοεμβρίου 2015 η Εταιρεία αγόρασε, με μέση τιμή κτήσης € 4,55 ανά μετοχή, 2.900 μετοχές, συνολικής αξίας € 13.195,00.

COCA-COLA HBC AG

Ανακοίνωση

Coca-Cola HBC AG, a leading bottler of the brands of The Coca-Cola Company, today announces its 2015 Q3 trading update. Third quarter highlights: Volumes gathered momentum with 5.4% growth in the third quarter; the initiatives that delivered good growth in the first half were further helped by good weather and favourable comparatives in parts of our footprint. Established markets volumes bounced back well into growth territory in the quarter, particularly in Italy and Austria; the strong Swiss Franc helped revenue growth, while mix was negatively impacted by increased Water volume. Developing markets continued to generate very good volume growth, led by Poland and Hungary with all categories posting positive performance; revenue grew at a slower pace reflecting adverse mix. In Emerging markets, exceptional volume growth in Romania, Nigeria and Ukraine, mainly in the Sparkling category, more than offset the decline in Russia; currency movements remain a strong headwind impacting revenue. FX-neutral net sales revenue per unit case was stable compared to the prior-year quarter; our pricing initiatives remained focused on those Emerging markets most impacted by currency headwinds, while in Established and Developing markets affordability measures, deflationary environment and the adverse category mix restrained the FX-neutral net sales revenue per case improvement.

Q3 2015 vs. Q3 2014 growth	Volume (%)	Net sales revenue (%)	Net sales revenue per unit case (%)	FX-neutral net sales revenue per unit case (%)
Total Group	5.4	-2.7	-7.8	-
Established markets	7.4	6.4	-1.0	-3.5
Developing markets	10.4	6.8	-3.3	-3.0
Emerging markets	2.4	-13.0	-15.1	4.0

Dimitris Lois, Chief Executive Officer of Coca-Cola HBC AG, commented: "Our commercial initiatives and a hot summer in parts of Europe contributed to a strong volume performance in the quarter, with growth in all segments and increased momentum in the business. As the year has progressed we have been encouraged by gradually improving market conditions in our European countries, where economic activity has been depressed for many years. We have also benefitted from buoyant trading in many of our emerging markets. "In the remainder of the year, we will continue to manage the conditions in each of our market segments with the right mix of pricing initiatives, affordability focus and consumer offering, although the four fewer selling days will impact our volumes. Overall, we are confident that in 2015 we will grow volumes across our reporting segments as well as expand Group operating margin."

ΠΛΑΙΣΙΟ COMPUTERS A.E.B.E.

Δελτίο Τύπου

Περιορισμένη υποχώρηση των πωλήσεων, παραμένοντας πάντα σε κερδοφορία. Σταδιακή εξομάλυνση των επιπτώσεων από τους κεφαλαιακούς ελέγχους. Ισχυρή ρευστότητα και διατήρηση της εύρωστης κεφαλαιακής διάρθρωσης. - Πωλήσεις μειωμένες σε χαμηλό διψήφιο ποσοστό, στα € 190 εκ. Περιορισμένη επίπτωση από την επιβολή των κεφαλαιακών ελέγχων. - Υποχώρηση του μικτού κέρδους στα € 42,3 εκ. και μείωση των λειτουργικών εξόδων. - Λειτουργική κερδοφορία (EBITDA) στα € 7,9 εκ. στο εννεάμηνο και διαμόρφωσή της στο τρίτο τρίμηνο, σε € 3 εκ.- Μείωση των αποτελεσμάτων πριν και μετά από τους φόρους, με συγκράτηση των ποσοστών μείωσης στο τρίτο τρίμηνο. - Διαμόρφωση των ταμειακών διαθεσίμων σε πλέον των € 42 εκ. – περίπου στο 40% της τρέχουσας κεφαλαιοποίησης του Ομίλου σε συνδυασμό με τον περιορισμένο δανεισμό οδηγούν σε ευρύτατη καθαρή ρευστότητα μεγαλύτερη από € 31 εκ. - Σε συνδυασμό με τη σταθερότητα στο ύψους των δανειακών υποχρεώσεων, επετεύχθη περαιτέρω υποχώρηση του δείκτη Δανειακής Μόχλευσης (Ξένα προς Ίδια κεφάλαια) στο 0,55 από 0,60 παρά την κατά 11 εκ. επιστροφή κεφαλαίου στους Μετόχους, εντός του 2015. Η "Πλαίσιο" ανακοινώνει σήμερα τα οικονομικά αποτελέσματα της περιόδου 01.01.2015 – 30.09.2015, με βάση τα Διεθνή Πρότυπα Χρηματοοικονομικής Αναφοράς. Τα βασικά οικονομικά μεγέθη του Ομίλου διαμορφώθηκαν ως εξής:

Ενοποιημένα στοιχεία (Χιλ. €)	01.01.-30.09.2015	01.01.-30.09.2014	+/-
Πωλήσεις	190.313	213.252	-10,8%

ΕΒΙΤΔΑ	7.919	16.115	-50,9%
Περιθώριο ΕΒΙΤΔΑ (%)	4,16%	7,56%	-3,40
Κέρδη Προ Φόρων	5.660	13.397	-57,8%
Καθαρά Κέρδη	4.111	9.728	-57,7%
Βασικά Κέρδη ανά μετοχή (€)	0,1862	0,4406	
Ταμειακά διαθέσιμα και ισοδύναμα*	42.504	45.115	-5,8%
Σύνολο Δανείων*	10.645	9.979	6,7%
Καθαρός Δανεισμός*	-31.859	-35.136	-9,3%
Υποχρεώσεις προς προμηθευτές και Λοιπές Βραχ. Υποχρεώσεις*	23.735	32.927	-27,9%

*: Τα στοιχεία για το 2014 αφορούν την 31η Δεκεμβρίου.

Σχολιάζοντας τα αποτελέσματα του εννιαμήνου, ο Πρόεδρος και Διευθύνων Σύμβουλος του Πλαισίου, κ. Γεώργιος Γεράρδος, ανέφερε τα εξής: «Η Ελληνική Οικονομία κατά το τρίτο τρίμηνο του 2015 επηρεάστηκε από την επιβολή των κεφαλαιακών ελέγχων. Τελικά, η επίπτωση των παραπάνω εξελίξεων για το Πλαίσιο ήταν πιο περιορισμένη από αυτή που αναμενόταν. Το Πλαίσιο, παρά τις αντικειμενικά αντίξοες συνθήκες, όχι μόνο πετυχαίνει κερδοφόρα αποτελέσματα, αλλά δείχνει και την αντοχή του ακόμα και αν οι συνθήκες δε βελτιωθούν άμεσα. Πιο συγκεκριμένα, παρότι στο τρίτο τρίμηνο η μείωση των πωλήσεων του Ομίλου, λόγω της εύλογης ανασφάλειας που οι ως άνω εξελίξεις επέφεραν στο καταναλωτικό κοινό, ήταν υψηλότερη απ' ότι τα δύο πρώτα τρίμηνα, τελικά η υποχώρηση των κερδών πριν και μετά τους φόρους συγκρατήθηκε στα επίπεδα του εξαμήνου. Σε αυτό συνέβαλαν η μικρή βελτίωση του μικτού περιθωρίου κέρδους κοντά στο 24%, ο στοχευμένος έλεγχος του κόστους όπως κυρίως απεικονίστηκε στα έξοδα διάθεσης και τα χαμηλά χρηματοοικονομικά έξοδα. Από την άλλη πλευρά, στη διάρκεια των τελευταίων τριών μηνών μπορέσαμε να ισχυροποιήσουμε τη ρευστότητα του Ομίλου κατά 10 εκ. ευρώ, διατηρώντας παράλληλα το συνολικό δανεισμό μας σταθερό και περιορισμένο. Το επίτευγμα αυτό αποκτά πρόσθετη σημασία όταν ιδωθεί υπό το πρίσμα των συνθηκών κεφαλαιακών ελέγχων που υφίστανται την περίοδο αυτή και μας επιτρέπει να είμαστε αισιόδοξοι ότι θα εξακολουθήσουμε να επιτυγχάνουμε την ομαλή διάθεση των προϊόντων στους πελάτες μας με την ίδια αποτελεσματικότητα για όλο το χρόνο μέχρι και την άρση των εν λόγω ελέγχων. Στο περιβάλλον αυτό, δεν μεταβάλλουμε το μεσοπρόθεσμο στόχο για επέκταση των εργασιών μας, φροντίζουμε όμως παράλληλα να κινούμαστε με προσεκτικά αλλά ουσιαστικά βήματα, ώστε η μεγέθυνση των δραστηριοτήτων μας να πραγματοποιείται με τους μικρότερους δυνατούς κινδύνους και επομένως να μεγιστοποιούμε σε κάθε περίοδο τα οφέλη των μετόχων μας». Ο Αντιπρόεδρος και Διευθύνων Σύμβουλος, κ. Κωνσταντίνος Γεράρδος προσέθεσε: «Το τρίτο τρίμηνο του 2015 υπήρξε μια αγορά που ομοιά της δεν έχουμε ξαναδεί στα 45 χρόνια του Πλαισίου. Capital controls, κλειστές τράπεζες και τεράστια ανησυχία για το μέλλον της Ελλάδας η οποία έφερε «πάγωμα» της κατανάλωσης και άρα σημαντικές πτώσεις στις πωλήσεις. Παράλληλα, όμως, αυτό το τρίμηνο υπήρξε για το Πλαίσιο, όπως και για κάθε εταιρία, ένα ηχηρό stress test. Στις ακραίες αυτές συνθήκες, με σημαντικούς περιορισμούς στο να εισάγουμε τα προϊόντα που διαθέτουμε και αντιμετωπίζοντας μια πρωτοφανή πτώση καταναλωτικής ζήτησης το Πλαίσιο ήταν κερδοφόρο, με 1,8 εκατομμύρια καθαρά κέρδη. Αυτό είναι μια σφραγίδα αξιοπιστίας που μας δίνει την αυτοπεποίθηση ενός υγιούς επιχειρηματικού μοντέλου και μιας σφικτής διοίκησης. Λειτουργώντας, πλέον, σε μια πιο σταθερή αγορά και έχοντας κάνει μια πολύ σημαντική δουλειά στην εξασφάλιση επαρκών αποθεμάτων ώστε ο πελάτης μας να μην αντιμετωπίζει προϊόντικές ελλείψεις εξ' αιτίας των κεφαλαιακών ελέγχων, ξεκινάμε ένα πρόγραμμα κινήσεων ανάπτυξης που θα εκδηλωθούν στους επόμενους μήνες».

Η ΚΑΘΗΜΕΡΙΝΗ Α.Ε.

Ανακοίνωση

Η «ΚΑΘΗΜΕΡΙΝΗ Α.Ε. - ΕΚΔΟΣΗ ΕΝΤΥΠΩΝ ΜΕΣΑ ΜΑΖΙΚΗΣ ΕΠΙΚΟΙΝΩΝΙΑΣ» (στο εξής "η Εταιρία") ανακοινώνει, σύμφωνα με το Ν. 3556/2007 (άρθρα 9,14 και 21) και την υπ.αριθ.1/434/03.07.2007 απόφαση του Δ.Σ. της Επιτροπής Κεφαλαιαγοράς ότι ο κος Θεμιστοκλής Αλαφούζος του Αριστείδη, Διευθύνων Σύμβουλος της Εταιρίας, ο οποίος ήταν κύριος 7.712.971 κοινών ονομαστικών μετοχών της Εταιρίας (ποσοστό δικαιωμάτων ψήφου 25,205%), ενημέρωσε σήμερα ότι αγόρασε την 3 Νοεμβρίου 2015 τέσσερις (4) κοινές ονομαστικές μετοχές με αξία αγοράς εκάστης μετοχής 0,40 ευρώ και την 4 Νοεμβρίου 2015 επιπλέον τέσσερις (4) κοινές ονομαστικές μετοχές με αξία αγοράς εκάστης μετοχής 0,40 ευρώ. Μετά την ανωτέρω αγορά, από 4-11-2015 ο Διευθύνων Σύμβουλος της Εταιρίας κος Θεμιστοκλής Αλαφούζος είναι κύριος επτά εκατομμυρίων επτακοσίων δώδεκα χιλιάδων εννιάκοσίων εβδομήντα εννέα (7.712.979) κοινών ονομαστικών μετοχών της Εταιρίας με δικαίωμα ψήφου, σε σύνολο 30.600.000 κοινών ονομαστικών μετοχών της Εταιρίας. (ποσοστό δικαιωμάτων ψήφου 25,205 %).

ΤΡΑΠΕΖΑ ΠΕΙΡΑΙΩΣ Α.Ε.

Δελτίο Τύπου

ΑΠΑΓΟΡΕΥΕΤΑΙ Η ΚΥΚΛΟΦΟΡΙΑ ΤΗΣ ΠΑΡΟΥΣΑΣ ΣΤΟΝ ΚΑΝΑΔΑ, ΙΑΠΩΝΙΑ, ΝΟΤΙΑ ΑΦΡΙΚΗ, ΑΥΣΤΡΑΛΙΑ, Η ΣΕ ΟΠΟΙΑΔΗΠΟΤΕ ΑΛΛΗ ΔΙΚΑΙΟΔΟΣΙΑ ΟΠΟΥ Η ΚΥΚΛΟΦΟΡΙΑ ΑΥΤΗ ΘΑ ΗΤΑΝ ΠΑΡΑΝΟΜΗ. Το Διοικητικό Συμβούλιο της Τράπεζας Πειραιώς αποφάσισε τη σύγκληση Έκτακτης Γενικής Συνέλευσης των μετόχων για την έγκριση κεφαλαιακής ενίσχυσης ύψους έως και €4,9 δις. Το Διοικητικό Συμβούλιο της Τράπεζας Πειραιώς (η «Τράπεζα Πειραιώς» ή «Τράπεζα») αποφάσισε να συγκαλέσει Έκτακτη Γενική Συνέλευση των μετόχων προκειμένου να εγκρίνει: (i) αύξηση του μετοχικού κεφαλαίου μέσω έκδοσης νέων κοινών ονομαστικών μετοχών χωρίς δικαίωμα προτίμησης των παλαιών μετόχων, που θα καλυφθεί με καταβολή μετρητών, σε ιδιώτες επενδυτές («Αύξηση Κεφαλαίου»), την άσκηση διαχείρισης παθητικού («ΑΔΠ») που βρίσκεται ήδη σε εξέλιξη από τις 15 Οκτωβρίου 2015 και την έκδοση νέων κοινών ονομαστικών μετοχών και υπό αίρεση μετατρέψιμων ομολόγων στο Ταμείο Χρηματοπιστωτικής Σταθερότητας («ΤΧΣ») (συνολικά, η «Κεφαλαιακή Ενίσχυση»), και (ii) μείωση του αριθμού των κοινών μετοχών της Τράπεζας (reverse split), η οποία δεν αναμένεται να είναι μικρότερη από 100 υφιστάμενες κοινές μετοχές για κάθε καινούργια κοινή μετοχή. Το Διοικητικό Συμβούλιο της

Τράπεζας Πειραιώς σκοπεύει να αντλήσει μέσω της Κεφαλαιακής Ενίσχυσης συνολικά κεφάλαια ύψους έως και €4.933 εκατ. Μέσω της Αύξησης Κεφαλαίου, η Τράπεζα επιδιώκει να καλύψει τις κεφαλαιακές ανάγκες από το AQR (όπως ορίζεται κατωτέρω) και το ST (όπως ορίζεται κατωτέρω) κάτω από το «βασικό σενάριο» μείον τα κεφάλαια που θα δημιουργηθούν από την ΑΔΠ ύψους μέχρι €600 εκ. μείον τα κεφάλαια τυχόν άλλων ενεργειών μετριασμού ελλείμματος. Λαμβάνοντας υπόψη το ενδιαφέρον των επενδυτών, η Τράπεζα δύναται να αυξήσει το ποσό της Αύξησης Κεφαλαίου. Η ελάχιστη τιμή ανά κοινή μετοχή στην Αύξηση Κεφαλαίου είναι €0,30, ήτοι η ονομαστική τους αξία. Η Αύξηση Κεφαλαίου αναμένεται να υλοποιηθεί με άνοιγμα βιβλίου προσφορών σε θεσμικούς και άλλους επιλεγμένους επενδυτές. Το συνολικό ποσό, που θα αναζητηθεί μέσα από την διαδικασία βιβλίου προσφορών και από το ΤΧΣ, θα προσαρμοσθεί αντίστοιχα από το Διοικητικό Συμβούλιο, λαμβάνοντας υπόψη το αποτέλεσμα της άσκησης διαχείρισης παθητικού. Αποτελέσματα της Συνολικής Αξιολόγησης που διενεργήθηκε από την Ευρωπαϊκή Τράπεζα. Η Ευρωπαϊκή Κεντρική Τράπεζα δημοσίευσε στις 31 Οκτωβρίου 2015 τα αποτελέσματα της Συνολικής Αξιολόγησης για τις ελληνικές συστημικές τράπεζες. Η Συνολική Αξιολόγηση περιελάμβανε: (i) αξιολόγηση της ποιότητας των στοιχείων ενεργητικού («Asset Quality Review» ή «AQR») και (ii) άσκηση προσομοίωσης ακραίων καταστάσεων («Stress Test» ή «ST») υπό τις παραδοχές ενός «βασικού» και ενός «δυσμενούς» σεναρίου. Οι συνολικές κεφαλαιακές ανάγκες της Τράπεζας Πειραιώς προσδιορίστηκαν σε €4.933 εκ., συνιστώμενες σε κεφαλαιακό έλλειμμα €2.213 εκατ. από το AQR και ST υπό το «βασικό» σενάριο και επιπρόσθετο κεφαλαιακό έλλειμμα €2.720 εκ. από το ST υπό το «δυσμενές» σενάριο (όλα τα μεγέθη δεν περιλαμβάνουν ενέργειες μετριασμού του κεφαλαιακού ελλείμματος που αναμένεται να εγκριθούν από την Ευρωπαϊκή Κεντρική Τράπεζα και να μειώσουν εν μέρει αυτές τις ανάγκες). Σκοπός της κεφαλαιακής ενίσχυσης Εκτός από την κάλυψη των απαιτούμενων κεφαλαιακών αναγκών, με την Κεφαλαιακή Ενίσχυση η Τράπεζα Πειραιώς αποσκοπεί να:

- Ενισχύσει την κεφαλαιακή της βάση, κατατασσόμενη έτσι στις κορυφαίες Ευρωπαϊκές Τράπεζες ως προς το δείκτη κεφαλαίου κοινών μετοχών κατηγορίας 1 (CET-1).
- Αυξήσει την συμμετοχή των ιδιωτών στο μετοχικό κεφάλαιο της Τράπεζας.
- Βελτιώσει περαιτέρω την εικόνα της Τράπεζας στους εγχώριους καταθέτες, συμβάλλοντας έτσι στην ταχύτερη ομαλοποίηση της χρηματοδοτικής βάσης της Τράπεζας και την αντικατάσταση της ρευστότητας από τον Έκτακτο Μηχανισμό Στήριξης (ELA) με καταθέσεις.
- Συμβάλλει στην ανάκαμψη της ελληνικής οικονομίας, αξιοποιώντας την ηγετική της θέση στην αγορά και τις ευκαιρίες ανάπτυξης για παροχή δανεισμού σε υγιείς δανειολήπτες.

Πρόσκληση της Έκτακτης Γενικής Συνέλευσης - Η Κεφαλαιακή Ενίσχυση υπόκειται στην έγκριση της Έκτακτης Γενικής Συνέλευσης των μετόχων που έχει συγκληθεί για τις 15 Νοεμβρίου 2015. Η Αύξηση Κεφαλαίου αναμένεται να υλοποιηθεί με άνοιγμα βιβλίου προσφορών σε θεσμικούς και άλλους επιλεγμένους επενδυτές. Οι κινητές αξίες στις οποίες αφορά το παρόν Δελτίο Τύπου δεν έχουν εισαχθεί για διαπραγμάτευση και δε θα εισαχθούν δύναμι του νόμου των Ηνωμένων Πολιτειών Αμερικής περί κινητών αξιών (US Securities Act) του 1933, όπως έχει τροποποιηθεί και ισχύει και δεν δύναται να προσφερθούν ή να πωληθούν στις Ηνωμένες Πολιτείες Αμερικής απουσία έγκρισης σύμφωνα με το νόμο περί κινητών αξιών (US Securities Act) του 1933 ή νόμιμης εξαιρέσεως. Η παρούσα ανακοίνωση και η Αύξηση Κεφαλαίου, όταν αυτή λάβει χώρα, απευθύνονται αποκλειστικά σε κράτη-μέλη του Ευρωπαϊκού Οικονομικού Χώρου που έχουν ενσωματώσει την Οδηγία 2003/71/CE (το καθένα, το «Σχετικό Κράτος-Μέλος») με βάση τις περιπτώσεις που δεν απαιτείται από την ως άνω Οδηγία 2003/71/EC ούτε από την αντίστοιχη εθνική νομοθεσία ενσωμάτωσής της η δημοσίευση ή/και η έγκριση ενημερωτικού δελτίου. Κάθε πρόσωπο στον Ευρωπαϊκό Οικονομικό Χώρο που αποκτά πρωτογενώς κινητές αξίες ή στο οποίο μπορεί να απευθυνθεί οποιαδήποτε προσφορά απόκτησης κινητών αξιών, θα θεωρείται ότι έχει δηλώσει, αποδεχθεί και συνομολογήσει ότι ο ανωτέρω περιορισμός έχει τηρηθεί. Η παρούσα ανακοίνωση δεν δύναται να δημοσιευθεί, διανεμηθεί ή ανακοινωθεί, άμεσα ή έμμεσα, εντός ή προς τον Καναδά, την Νότια Αφρική, την Αυστραλία ή την Ιαπωνία ή σε οποιοδήποτε άλλο κράτος όπου η εν λόγω ανακοίνωση ή δημοσίευση θα ήταν παράνομη. Η διανομή της παρούσας ανακοίνωσης μπορεί να απαγορεύεται από το νόμο σε ορισμένα κράτη και τα πρόσωπα τα οποία λάβουν γνώση της παρούσας ανακοίνωσης οφείλουν να ενημερωθούν για τους σχετικούς περιορισμούς και να συμμορφώνονται με αυτούς. Τυχόν αδυναμία συμμόρφωσης με τους εν λόγω περιορισμούς δύναται να αποτελέσει παράβαση της νομοθεσίας περί κινητών αξιών οποιουδήποτε από αυτά τα κράτη. Στο Ηνωμένο Βασίλειο, η παρούσα ανακοίνωση απευθύνεται και κοινοποιείται μόνο σε Ειδικούς Επενδυτές, κατά την έννοια του άρθρου 2 παρ.1 στοιχείο (ε) της Οδηγίας 2003/71/EK (ως έχει τροποποιηθεί από την Οδηγία 2010/73/EK) που είναι επίσης πρόσωπα που: (i) έχουν επαγγελματική εμπειρία σε επενδυτικά θέματα και που εμπίπτουν στην έννοια του άρθρου 19(5) του Financial Services and Markets Act 2000 (Financial Promotion) Order 2005 ως ισχύει, (ii) πρόσωπα εμπίπτοντα στην έννοια του άρθρου 49(2)(A) έως (D) του Financial Services and Markets Act 2000 (Financial Promotion) Order 2005, (iii) πρόσωπα προς τα οποία δύναται άλλως να απευθυνθεί νόμιμα αυτή η ανακοίνωση (όλα τα πρόσωπα αυτά θα αναφέρονται ως «Σχετικά Πρόσωπα»). Μόνο Σχετικά Πρόσωπα δύναται να ενεργήσουν βάσει ή να βασιστούν στην παρούσα ανακοίνωση στο Ηνωμένο Βασίλειο. Οι πληροφορίες που περιέχονται στην παρούσα ανακοίνωση παρέχονται μόνον για λόγους γενικής πληροφόρησης χωρίς να θεωρείται ότι είναι πλήρης και ολοκληρωμένη. Κανένα πρόσωπο και για κανένα λόγο δεν μπορεί ούτε πρέπει να βασιστεί στην παρούσα ανακοίνωση όσον αφορά στην πληρότητα, την ακρίβεια και την αμεροληψία του περιεχομένου της. Οι πληροφορίες της παρούσας ανακοίνωσης μπορεί να αλλάξουν. Δηλώσεις που αναφέρονται στο μέλλον - Σημαντική Ειδιοποίηση: Η παρούσα ανακοίνωση περιλαμβάνει ορισμένες δηλώσεις που αναφέρονται στο μέλλον που συμπεριλαμβάνουν δηλώσεις σχετικά με τον όμιλο της Τράπεζας Πειραιώς και την επιχειρηματική στρατηγική του, την οικονομική κατάσταση του, την κερδοφορία του, τα αποτελέσματα λειτουργίας του και δεδομένα της αγοράς καθώς και άλλες δηλώσεις που δεν αποτελούν γεγονότα του παρελθόντος. Λέξεις όπως «πιστεύει», «αναμένει», «σχεδιάζει», «πιθανολογεί», «στοχεύει», «εκτιμά», «προβλέπει», «πρόβλεψη», «κατευθυντήρια γραμμή», «θα πρέπει», «αποσκοπεί», «συνεχίζει», «θα μπορούσε», «κατευθύνσεις», «δύνανται», «ενδεχόμενο», «θα», «συνεχίζει», «μπορεί», «καθοδηγηση», «ίσως» καθώς και παρόμοιες εκφράσεις και το αντίθετο τέτοιων εκφράσεων αποσκοπούν στο να προσδιορίσουν τις δηλώσεις που αναφέρονται στο μέλλον, αλλά δεν αποτελούν το αποκλειστικό μέσο προσδιορισμού των δηλώσεων αυτών. Οι δηλώσεις που αναφέρονται στο μέλλον, εκ της φύσης τους, ενέχουν κινδύνους και αβεβαιότητες που θα μπορούσαν να οδηγήσουν τα πραγματικά αποτελέσματα να διαφέρουν ουσιαστικά από αυτά που παρουσιάζονται. Οι αναγνώστες πρέπει να μην βασίζονται υπέρ το δέον στις δηλώσεις αυτές. Πέραν οποιασδήποτε τρέχουσας υποχρέωσης κοινοποίησης ουσιαστών πληροφοριών όπως προβλέπεται από τη σχετική νομοθεσία στην Ελλάδα, η Τράπεζα Πειραιώς δεν προτίθεται και δεν αναλαμβάνει οποιαδήποτε υποχρέωση να επικαιροποιεί ή αναθεωρεί δημόσια οποιοδήποτε δηλώσεις που αναφέρονται στο μέλλον κατόπιν διανομής της παρούσας, ώστε να αντανakλά τυχόν μελλοντικά γεγονότα, ή περιστάσεις ή άλλες.

Η ΚΑΘΗΜΕΡΙΝΗ Α.Ε.

Ανακοίνωση

Η εταιρεία «Η ΚΑΘΗΜΕΡΙΝΗ Α.Ε. – ΕΚΔΟΣΗ ΕΝΤΥΠΩΝ ΜΕΣΑ ΜΑΖΙΚΗΣ ΕΠΙΚΟΙΝΩΝΙΑΣ» σε συνέχεια των από 10.6.2015 και 14.7.2015 ανακοινώσεων της, με τις οποίες είχε ενημερώσει το επενδυτικό κοινό ότι η ετήσια τακτική Γενική Συνέλευση των μετόχων της, που έγινε την 9.6.2015 με συμμετοχή του 96,050 % του καταβεβλημένου μετοχικού κεφαλαίου, αποφάσισε με πλειοψηφία 96,012

% τη διαγραφή των μετοχών της Εταιρείας από το Χρηματιστήριο Αθηνών σύμφωνα με το άρθρο 17 παρ. 5 του Ν. 3371/2005, με την παρούσα ανακοινώνει προς τους μετόχους της, κατόπιν της ανωτέρω απόφασης, την πρόθεση μετόχου της πλειοψηφίας να αποκτήσει χρηματιστηριακά μετοχές της μειοψηφίας στην τιμή των 0,40 ευρώ ανά μετοχή μέχρι και την 17.11.2015.

ΠΕΤΡΟΣ ΠΕΤΡΟΠΟΥΛΟΣ Α.Ε.Β.Ε.

Αγορά Ιδίων Μετοχών

Η Πέτρος Πετρόπουλος Α.Ε.Β.Ε. γνωστοποιεί στο επενδυτικό κοινό ότι σύμφωνα με το άρθρο 16 του ΚΝ 2190/20, όπως τροποποιήθηκε και ισχύει, και σύμφωνα με τους όρους του Κανονισμού 2273/2003 της Ευρωπαϊκής Επιτροπής και σε εκτέλεση της από 16/4/2014 απόφασης της Γενικής Συνέλευσης των Μετόχων της Εταιρείας και απόφασης του Διοικητικού Συμβουλίου με ημερομηνία 9/7/2014, προέβη την 04/11/2015 σε αγορά 148 Ιδίων Μετοχών της Εταιρείας μέσω της Alpha Finance με τιμή κτήσης 3,58 ευρώ ανά μετοχή και συνολική αξία 529,8 ευρώ.

ΓΕΝΙΚΕΣ ΣΥΝΕΛΕΥΣΕΙΣ

JUMBO Α.Ε.Ε.

Τακτική Γενική Συνέλευση, που θα συνέλθει σε όλες τις κατωτέρω περιπτώσεις στα γραφεία της έδρας της εταιρείας στην οδό Κύπρου αρ. 9 & Ύδρας στο Μοσχάτο Αττικής, ως εξής: α. Η **Ετήσια Τακτική Γενική Συνέλευση** την **11.11.2015**, ημέρα Τετάρτη και **ώρα 16:00**. β. Η **Α' Επαναληπτική Ετήσια Τακτική Γενική Συνέλευση** την **23.11.2015**, ημέρα Δευτέρα και **ώρα 16.00'**, σε περίπτωση μη επίτευξης της νόμιμης αυξημένης απαρτίας κατά την πρώτη συνεδρίαση της απαιτούμενης απαρτίας για όλα τα θέματα της ημερήσιας διάταξης και γ. Η **Β' Επαναληπτική Ετήσια Τακτική Γενική Συνέλευση** στις **7.12.2015**, ημέρα Δευτέρα και **ώρα 16.00'**, σε περίπτωση μη επίτευξης της νόμιμης αυξημένης απαρτίας κατά την Α' Επαναληπτική συνεδρίαση της απαιτούμενης απαρτίας για όλα τα θέματα της ημερήσιας διάταξης. Για τη συζήτηση και λήψη αποφάσεων επί των εξής δέκα θεμάτων της ημερήσιας διάταξης: Έγκριση και επικύρωση από την Ετήσια Τακτική Γενική Συνέλευση των μετόχων της εταιρείας της από 12.12.2014 απόφασης της Έκτακτης Γενικής Συνέλευσης των μετόχων της εταιρείας περί διανομής στους μετόχους της εταιρείας έκτακτου μερίσματος συνολικού ποσού ευρώ 24.490.756,62, το οποίο αποτελούσε μέρος των εκτάκτων αποθεματικών από φορολογηθέντα και μη διανεμηθέντα κέρδη συνολικού ποσού ευρώ 64.997.338,00 της διαχειριστικής χρήσης από 1.7.2012 έως 30.6.2013. Έγκριση των Ετήσιων Ενοποιημένων και Εταιρικών Οικονομικών Καταστάσεων της κλειόμενης εταιρικής χρήσης από 1.7.2014 μέχρι 30.6.2015, οι οποίες καταρτίστηκαν σύμφωνα με τα Διεθνή Λογιστικά Πρότυπα, μαζί με την επ' αυτών Έκθεση του Διοικητικού Συμβουλίου, την Επεξηγηματική Έκθεση του Διοικητικού Συμβουλίου, σύμφωνα με τα άρθρα 11α Ν. 3371/2005 και 4 Ν. 3556/2007, τις Σημειώσεις επί των οικονομικών καταστάσεων και την Έκθεση Ελέγχου των ανεξάρτητων Ορκωτών Ελεγκτών-Λογιστών επ' αυτών. Υποβολή προς έγκριση του Πίνακα Διάθεσης Αποτελεσμάτων Χρήσης 1.7.2014 έως 30.6.2015 της εταιρείας και λήψη αποφάσεων: α. Περί μη διανομής μερίσματος από τα κέρδη της κλειόμενης εταιρικής χρήσης από 1.7.2014 έως 30.6.2015 και μεταφοράς εις νέον χρήσης ποσού ευρώ 26.482.141,48 προς ενίσχυση της κεφαλαιακής διάρθρωσης της εταιρείας (το οποίο λαμβάνεται από τα κέρδη της κλειόμενης χρήσης ποσού ευρώ 101.717.465,04 πλέον υπόλοιπο κερδών προηγούμενων χρήσεων ποσού € 28.374.255,46 συνολικό ποσό 130.091.720,50, μετά την αφαίρεση των φόρων συνολικού ποσού ευρώ 27.054.061,74, του τακτικού αποθεματικού ποσού ευρώ 3.763.546,21 και του ειδικού αποθεματικού για μελλοντική κεφαλαιοποίηση-διανομή ποσού ευρώ 72.791.971,07) και β. Περί χορήγησης αμοιβών σε ορισμένα μέλη του Διοικητικού Συμβουλίου της Εταιρείας από τα κέρδη της κλειόμενης χρήσης κατά την έννοια του άρθρου 24 του Κ.Ν. 2190/1920. Έγκριση της από 9.7.2015 εκλογής ως νέου μέλους του Διοικητικού Συμβουλίου της εταιρείας κ. Νικολάου Βελισσαρίου σε αντικατάσταση και για το υπόλοιπο της θητείας του παραιτηθέντος μέλους κ. Βίκτωρα-Χάιμ Ασσέρ. Απαλλαγή των μελών του Διοικητικού Συμβουλίου και των Ορκωτών Ελεγκτών-Λογιστών από κάθε ευθύνη τους για αποζημίωση για τα πεπραγμένα της κλειόμενης εταιρικής χρήσης από 1.7.2014 μέχρι 30.6.2015. Εκλογή Ελεγκτικής Εταιρείας για τον έλεγχο των οικονομικών καταστάσεων της εταιρικής χρήσης από 1.7.2015 μέχρι 30.6.2016 και καθορισμός της αμοιβής αυτής. Οριστική έγκριση αμοιβών ορισμένων μελών του Διοικητικού Συμβουλίου για την κλειόμενη εταιρική χρήση από 1.7.2014 μέχρι 30.6.2015 και ειδικά για το χρονικό διάστημα από την 1.7.2014 έως και την 31.10.2014. Εκλογή νέου Διοικητικού Συμβουλίου της εταιρείας με διετή θητεία. Εκλογή Επιτροπής Ελέγχου και καθορισμός των αρμοδιοτήτων αυτής. Έγκριση τροποποίησης της παρ. α' του άρθρου 4 του καταστατικού της εταιρείας (Σκοπός) προς διεύρυνση του σκοπού αυτής. Διατύπωση του καταστατικού της εταιρείας σε ενιαίο κείμενο. Περαιτέρω, με βάση τα άρθρα 26 παρ. 2β και 28 Α' του Κ.Ν. 2190/20, ως τροποποιήθηκαν και προστέθηκαν αντίστοιχα, με τα άρθρα 3 και 6 του Ν. 3884/2010 και ισχύουν, η εταιρεία ενημερώνει τους μετόχους της για τα ακόλουθα δικαιώματα αυτών: α. Δικαίωμα Συμμετοχής και Ψήφου στη Γενική Συνέλευση: Στη Γενική Συνέλευση δικαιούται να συμμετέχει και να ψηφίζει κάθε μέτοχος. Κάθε κοινή μετοχή της εταιρείας παρέχει δικαίωμα μίας (1) ψήφου στη Γενική Συνέλευση. Στην Τακτική Γενική Συνέλευση δικαιούται να συμμετέχει όποιος εμφανίζεται ως μέτοχος στα αρχεία του Συστήματος Άυλων Τίτλων, που διαχειρίζεται η «Ελληνικά Χρηματιστήρια Α.Ε.» (Ε.Χ.Α.Ε.), όπου τηρούνται οι κινητές αξίες (μετοχές) της εταιρείας. Η απόδειξη της μετοχικής ιδιότητας γίνεται με την προσκόμιση σχετικής έγγραφης βεβαίωσης από την «Ελληνικά Χρηματιστήρια Α.Ε.», ή εναλλακτικά, με απευθείας ηλεκτρονική σύνδεση της εταιρείας με τα αρχεία του εν λόγω φορέα. Η ιδιότητα του μετόχου πρέπει να υφίσταται κατά την έναρξη της πέμπτης (5ης) ημέρας πριν από την ημέρα συνεδρίασης της Γενικής Συνέλευσης της 11.11.2015 (ημερομηνία καταγραφής), ήτοι κατά την έναρξη της 6.11.2015 και η σχετική έγγραφη βεβαίωση ή η ηλεκτρονική πιστοποίηση της μετοχικής τους ιδιότητας πρέπει να περιέλθει στην Εταιρεία, το αργότερο μέχρι την τρίτη (3η) ημέρα πριν από τη συνεδρίαση της Γενικής Συνέλευσης, ήτοι έως και την 8.11.2015. Για τη συμμετοχή στην Α' Επαναληπτική Τακτική Γενική Συνέλευση της 23.11.2015, η ιδιότητα του μετόχου πρέπει να υφίσταται κατά την έναρξη της τέταρτης (4ης) ημέρας πριν από την ημέρα συνεδρίασης αυτής, ήτοι κατά την 19.11.2015 (ημερομηνία Καταγραφής Α' Επαναληπτικής Γενικής Συνέλευσης) και η σχετική έγγραφη βεβαίωση ή η ηλεκτρονική πιστοποίηση της μετοχικής ιδιότητας αυτών πρέπει να περιέλθει στην εταιρεία, το αργότερο μέχρι την τρίτη (3η) ημέρα πριν από την ορισθείσα ημερομηνία συνεδρίασης της ως άνω Α' Επαναληπτικής Γενικής Συνέλευσης, ήτοι μέχρι την 20.11.2015. Για τη συμμετοχή στην Β' Επαναληπτική Τακτική Γενική Συνέλευση της 7.12.2015, η ιδιότητα του μετόχου πρέπει να υφίσταται κατά την έναρξη της τέταρτης (4ης) ημέρας πριν από την ημέρα συνεδρίασης αυτής, ήτοι κατά την 3.12.2015 (ημερομηνία Καταγραφής Β' Επαναληπτικής Γενικής Συνέλευσης) και η σχετική έγγραφη βεβαίωση ή η ηλεκτρονική πιστοποίηση της μετοχικής ιδιότητας αυτών πρέπει να περιέλθει στην εταιρεία, το αργότερο μέχρι την τρίτη (3η) ημέρα πριν από την ορισθείσα ημερομηνία συνεδρίασης της ως άνω Β' Επαναληπτικής Γενικής Συνέλευσης, ήτοι μέχρι την 4.12.2015. Έναντι της εταιρείας θεωρείται ότι έχει δικαίωμα συμμετοχής και ψήφου στη Γενική Συνέλευση μόνον όποιος φέρει την ιδιότητα του μετόχου κατά την Ημερομηνία Καταγραφής. Σε περίπτωση μη συμμόρφωσης προς τις άνω διατάξεις του άρθρου 28α' του Κ.Ν. 2190/20, ο εν λόγω μέτοχος μετέχει στη Γενική Συνέλευση μόνο μετά από σχετική αίτησή του και άδεια αυτής. Σημειώνεται ότι η άσκηση των εν λόγω δικαιωμάτων συμμετοχής και ψήφου δεν προϋποθέτει τη δέσμευση των μετοχών του δικαιούχου ούτε την τήρηση άλλης ανάλογης διαδικασίας, η

οποία περιορίζει τη δυνατότητα πώλησης και μεταβίβασης αυτών κατά το χρονικό διάστημα που μεσολαβεί ανάμεσα στην Ημερομηνία Καταγραφής και στην ημερομηνία συνεδρίασης της οικείας Γενικής Συνέλευσης. β. Διαδικασία για την άσκηση δικαιώματος ψήφου μέσω αντιπροσώπου/ων: Ο μέτοχος συμμετέχει στη γενική συνέλευση και ψηφίζει είτε αυτοπροσώπως είτε μέσω αντιπροσώπων. Διατάξεις του καταστατικού, οι οποίες περιορίζουν είτε την δι' αντιπροσώπων ενάσκηση των δικαιωμάτων του μετόχου είτε την επιλεξιμότητα των προσώπων των οποίων οι ψήφοι να ορίζονται ως αντιπρόσωποι, δεν έχουν ισχύ. Κάθε μέτοχος μπορεί να διορίζει μέχρι (3) αντιπροσώπους. Ωστόσο, αν ο μέτοχος κατέχει μετοχές της εταιρίας, οι οποίες εμφανίζονται σε περισσότερους του ενός λογαριασμούς αξιών, ο περιορισμός αυτός δεν εμποδίζει τον μέτοχο να ορίζει διαφορετικούς αντιπροσώπους για τις μετοχές που εμφανίζονται στον κάθε λογαριασμό αξιών σε σχέση με τη Γενική Συνέλευση. Αντιπρόσωπος που ενεργεί για περισσότερους μετόχους μπορεί να ψηφίζει διαφορετικά για κάθε μέτοχο. Νομικά πρόσωπα μετέχουν στη γενική συνέλευση ορίζοντας ως εκπροσώπους τους μέχρι τρία (3) φυσικά πρόσωπα. Ο μέτοχος μπορεί να διορίσει αντιπρόσωπο για μία και μόνη γενική συνέλευση ή για όσες συνελεύσεις λάβουν χώρα εντός ορισμένου χρόνου. Ο αντιπρόσωπος ψηφίζει σύμφωνα με τις οδηγίες του μετόχου, εφόσον υφίστανται, και υποχρεούται να αρχειοθετεί τις οδηγίες ψήφου για τουλάχιστον ένα (1) έτος, από την υποβολή του πρακτικού της γενικής συνέλευσης στη δημόσια αρχή, ή εάν η απόφαση υποβάλλεται σε δημοσιότητα από την καταχώριση αυτής στο Μητρώο Ανωμόνων Εταιρειών. Ο αντιπρόσωπος μετόχου υποχρεούται να γνωστοποιεί στην εταιρία, πριν από την έναρξη της συνεδρίασης της Γενικής Συνέλευσης, κάθε συγκεκριμένο γεγονός το οποίο μπορεί να είναι χρήσιμο στους μετόχους για την αξιολόγηση του κινδύνου να εξυπηρετήσει ο αντιπρόσωπος άλλα συμφέροντα πέραν των συμφερόντων του μετόχου. Σύγκρουση συμφερόντων μπορεί να προκύψει ιδίως όταν ο αντιπρόσωπος: α) είναι μέτοχος που ασκεί τον έλεγχο της εταιρίας ή είναι άλλο νομικό πρόσωπο ή οντότητα η οποία ελέγχεται από το μέτοχο αυτόν, β) είναι μέλος του διοικητικού συμβουλίου ή της εν γένει διοίκησης της εταιρίας ή μετόχου που ασκεί τον έλεγχο της εταιρίας, ή άλλου νομικού προσώπου ή οντότητας που ελέγχεται από μέτοχο ο οποίος ασκεί τον έλεγχο της εταιρίας, γ) είναι υπάλληλος ή ορκωτός ελεγκτής της εταιρίας ή μετόχου που ασκεί τον έλεγχο της εταιρίας, ή άλλου νομικού προσώπου ή οντότητας που ελέγχεται από μέτοχο, ο οποίος ασκεί τον έλεγχο της εταιρίας, δ) είναι σύζυγος ή συγγενής πρώτου βαθμού με ένα από τα φυσικά πρόσωπα που αναφέρονται στις περιπτώσεις α' έως γ'. Ο διορισμός και η ανάκληση αντιπροσώπου του μετόχου γίνεται εγγράφως και κοινοποιείται στην εταιρία, τουλάχιστον τρεις (3) ημέρες πριν από την ορισθείσα ημερομηνία συνεδρίασης της Γενικής Συνέλευσης, ήτοι μέχρι και την 8.11.2015. Η εταιρία έχει καταστήσει διαθέσιμο στην ιστοσελίδα της (www.jumbo.gr) στο διαδίκτυο, το έντυπο που χρησιμοποιεί για το διορισμό πληρεξουσίου αντιπροσώπου. Το εν λόγω έντυπο κατατίθεται συμπληρωμένο και υπογεγραμμένο από τον μέτοχο στα Κεντρικά Γραφεία της εταιρίας, στη διεύθυνση Κύπρου 9 & Ύδρας στο Μοσχάτο Αττικής (Υπηρεσία Εξυπηρέτησης Μετόχων, υπεύθυνη κ. Αμαλία Καραμητσώλη) ή αποστέλλεται τηλεομοιοτυπικά στο φαξ: 2104805212 τρεις (3) τουλάχιστον ημέρες πριν από την ημερομηνία της Τακτικής Γενικής Συνέλευσης ή τυχόν Επαναληπτικών αυτής. Ο δικαιούχος μέτοχος καλείται να μεριμνά για την επιβεβαίωση της επιτυχούς αποστολής του εντύπου διορισμού αντιπροσώπου και της παραλαβής του από την εταιρία, καλώντας προς επιβεβαίωση στο τηλέφωνο: 2104805267. γ. Δικαιώματα Μειοψηφίας των μετόχων. 1) Με αίτηση μετόχων που εκπροσωπούν το ένα εικοστό (1/20) του καταβεβλημένου μετοχικού κεφαλαίου, το Διοικητικό Συμβούλιο της εταιρίας υποχρεούται να εγγράψει στην ημερήσια διάταξη της Τακτικής Γενικής Συνέλευσης που έχει ήδη συγκαληθεί για την 11.11.2015, πρόσθετα θέματα, εάν η σχετική αίτηση περιέλθει στο Διοικητικό Συμβούλιο δεκαπέντε (15) τουλάχιστον ημέρες πριν από την Τακτική Γενική Συνέλευση, ήτοι μέχρι και την 27.10.2015. Η αίτηση για την εγγραφή πρόσθετων θεμάτων στην ημερήσια διάταξη συνοδεύεται από αιτιολόγηση ή από σχέδιο απόφασης προς έγκριση στη Γενική Συνέλευση και η αναθεωρημένη ημερήσια διάταξη δημοσιοποιείται με τον ίδιο τρόπο όπως η προηγούμενη ημερήσια διάταξη δεκατρείς (13) ημέρες πριν από την ημερομηνία της Τακτικής Γενικής Συνέλευσης, ήτοι μέχρι και την 29.10.2015, και ταυτόχρονα τίθεται στη διάθεση των μετόχων στο διαδίκτυο, στην ιστοσελίδα της Εταιρίας (www.jumbo.gr), μαζί με την αιτιολόγηση ή το σχέδιο απόφασης που έχει υποβληθεί από τους μετόχους κατά τα προβλεπόμενα στο άρθρο 27 παρ. 3 του Κ.Ν. 2190/1920 (άρθρο 39 παρ. 2 του Κ.Ν. 2190/1920). 2) Με αίτηση μετόχων που εκπροσωπούν το ένα εικοστό (1/20) του καταβεβλημένου μετοχικού κεφαλαίου, το Διοικητικό Συμβούλιο θέτει στη διάθεση των μετόχων κατά τα οριζόμενα στο άρθρο 27 παρ. 3 του Κ.Ν. 2190/1920, έξη (6) τουλάχιστον ημέρες πριν από την ημερομηνία σύγκλησης της Τακτικής Γενικής Συνέλευσης, ήτοι το αργότερο μέχρι την 5.11.2015, σχέδια αποφάσεων για θέματα που έχουν περιληφθεί στην αρχική ή στην αναθεωρημένη ημερήσια διάταξη, αν η σχετική αίτηση περιέλθει στο Διοικητικό Συμβούλιο επτά (7) τουλάχιστον ημέρες πριν από την ημερομηνία της Γενικής Συνέλευσης της 11.11.2015, ήτοι μέχρι και την 4.11.2015 (άρθρο 39 παρ. 2 του Κ.Ν. 2190/1920). 3) Μετά από αίτηση οποιουδήποτε μετόχου που υποβάλλεται στην Εταιρία πέντε (5) τουλάχιστον πλήρεις ημέρες πριν από τη Γενική Συνέλευση της 11.11.2015, ήτοι μέχρι και την 5.11.2015, το Διοικητικό Συμβούλιο υποχρεούται να παρέχει στη Γενική Συνέλευση τις αιτούμενες συγκεκριμένες πληροφορίες για τις υποθέσεις της εταιρίας, στο μέτρο που αυτές είναι χρήσιμες για την πραγματική εκτίμηση των θεμάτων της ημερήσιας διάταξης. Το Διοικητικό Συμβούλιο μπορεί να απαντήσει ενιαία σε αιτήσεις μετόχων με το ίδιο περιεχόμενο. Υποχρέωση παροχής πληροφοριών δεν υφίσταται όταν οι σχετικές πληροφορίες διατίθενται ήδη στην ιστοσελίδα της Εταιρίας, ιδίως με τη μορφή ερωτήσεων και απαντήσεων. Το Διοικητικό Συμβούλιο μπορεί να αρνηθεί την παροχή των πληροφοριών για αποχρώντα ουσιώδη λόγο, ο οποίος αναγράφεται στα πρακτικά (άρθρο 39 παρ. 4 του Κ.Ν. 2190/1920). 4) Μετά από αίτηση μετόχων που εκπροσωπούν το ένα πέμπτο (1/5) του καταβεβλημένου μετοχικού κεφαλαίου και η οποία υποβάλλεται στην εταιρία πέντε (5) τουλάχιστον πλήρεις ημέρες πριν από την Τακτική Γενική Συνέλευση της 11.11.2015, ήτοι μέχρι και την 5.11.2015, το Διοικητικό Συμβούλιο υποχρεούται να παρέχει στη Γενική Συνέλευση πληροφορίες για την πορεία των εταιρικών υποθέσεων και την περιουσιακή κατάσταση της εταιρίας. Το Διοικητικό Συμβούλιο μπορεί να αρνηθεί την παροχή των πληροφοριών για αποχρώντα ουσιώδη λόγο, ο οποίος αναγράφεται στα πρακτικά (άρθρο 39 παρ. 5 του Κ.Ν. 2190/1920). Αντίστοιχες προθεσμίες για τυχόν άσκηση δικαιωμάτων μειοψηφίας των μετόχων ισχύουν και στις περιπτώσεις των Επαναληπτικών Γενικών Συνελεύσεων. Σε όλες τις ανωτέρω αναφερόμενες περιπτώσεις οι αιτούντες μέτοχοι οφείλουν να αποδεικνύουν τη μετοχική τους ιδιότητα και τον αριθμό των μετόχων που κατέχουν κατά την άσκηση του σχετικού δικαιώματος. Τέτοια απόδειξη αποτελεί η προσκόμιση έγγραφης βεβαίωσης από το φορέα στον οποίο τηρούνται οι οικείες κινητές αξίες ή εναλλακτικά η πιστοποίηση της μετοχικής τους ιδιότητας με απευθείας ηλεκτρονική σύνδεση φορέα και εταιρίας. δ. Διαθέσιμες πληροφορίες και έγγραφα: Οι πληροφορίες και τα έγγραφα που προβλέπονται στο άρθρο 27 παρ. 3 του Κ.Ν. 2190/1920, θα διατίθενται σε έγχαρτη μορφή στα γραφεία της έδρας της εταιρίας στην οδό Κύπρου αρ. 9 & Ύδρας στο Μοσχάτο Αττικής, στο Τμήμα Εξυπηρέτησης Μετόχων, υπεύθυνη κ. Αμαλία Καραμητσώλη και σε ηλεκτρονική μορφή στο διαδίκτυο, με ανάρτησή τους στην ιστοσελίδα της εταιρίας www.jumbo.gr.

ΣΩΛΗΝΟΥΡΓΕΙΑ ΤΖΙΡΑΚΙΑΝ ΠΡΟΦΙΛ Α.Ε.

Έκτακτη Γενική Συνέλευση στις 13/11/2015, ημέρα Παρασκευή και **ώρα 17:00 μ.μ.** στα γραφεία της έδρας της Εταιρείας, στο 56ο χλμ. της Εθνικής Οδού Αθηνών – Λαμίας (Οινόφυτα Βοιωτίας), για συζήτηση και λήψη αποφάσεων σχετικά με τα παρακάτω θέματα της ημερήσιας διάταξης: 1) Παροχή αδειάς για τη σύναψη συμβάσεων της Εταιρείας με πρόσωπα που εμπíπτον στις διατάξεις του άρθρου 23α Κ.Ν. 2190/1920, 2) Παροχή εξουσιοδότησης στο Δ.Σ. της Εταιρείας για συναινεση εγγραφής προσημείωσης υποθήκης σε ακίνητα ιδιοκτησίας της Εταιρείας, και 3) Εκλογή νέου Διοικητικού Συμβουλίου της Εταιρείας. Σε περίπτωση μη επίτευξης της απαιτούμενης εκ

του Νόμου και του Καταστατικού απαρτίας για την λήψη απόφασης επί του συνόλου ή ορισμένων θεμάτων της ημερησίας διάταξης, οι κ.κ. μέτοχοι της Εταιρείας καλούνται σε: Α' Επαναληπτική Έκτακτη Γενική Συνέλευση την 24η Νοεμβρίου 2015, ημέρα Τρίτη και ώρα 17:00 μ.μ. στον ίδιο χώρο. Σε περίπτωση μη επιτεύξεως και πάλι της προβλεπόμενης απαρτίας από το Νόμο και το Καταστατικό, για το σύνολο ή ορισμένα θέματα της ημερησίας διάταξης, οι μέτοχοι καλούνται σε Β' Επαναληπτική Έκτακτη Γενική Συνέλευση την 7η Δεκεμβρίου 2015, ημέρα Δευτέρα και ώρα 17:00 μ.μ. στον ίδιο χώρο. Σύμφωνα με τα άρθρα 26 παρ. 2β και 28α του κ.ν. 2190/1920, όπως ισχύει μετά την τροποποίησή του από το άρθρο 3 του ν. 3884/2010, η Εταιρεία ενημερώνει τους μετόχους για τα ακόλουθα: Α. ΔΙΚΑΙΩΜΑ ΣΥΜΜΕΤΟΧΗΣ ΚΑΙ ΨΗΦΟΥ ΚΑΙ ΗΜΕΡΟΜΗΝΙΑ ΚΑΤΑΓΡΑΦΗΣ ΕΚΤΑΚΤΗΣ ΓΕΝΙΚΗΣ ΣΥΝΕΛΕΥΣΗΣ ΚΑΙ ΕΠΑΝΑΛΗΠΤΙΚΩΝ ΓΕΝΙΚΩΝ ΣΥΝΕΛΕΥΣΕΩΝ: Στην Έκτακτη Γενική Συνέλευση δικαιούται να συμμετάσχει όποιος εμφανίζεται ως μέτοχος στα αρχεία του Συστήματος Αυλών Τίτλων που διαχειρίζεται η "Ελληνικά Χρηματιστήρια Α.Ε." (Ε.Χ.Α.Ε.), στο οποίο τηρούνται οι κινητές αξίες (μετοχές) της Εταιρείας. Η απόδειξη της μετοχικής ιδιότητας γίνεται με την προσκόμιση σχετικής έγγραφης βεβαίωσης του ως άνω φορέα ή εναλλακτικά, με απευθείας ηλεκτρονική σύνδεση της Εταιρείας με τα αρχεία του εν λόγω φορέα. Για τη συμμετοχή στην Έκτακτη Γενική Συνέλευση, η ιδιότητα του μετόχου πρέπει να υφίσταται κατά την έναρξη της πέμπτης ημέρας πριν από την ημέρα συνεδρίασης της Έκτακτης Γενικής Συνέλευσης της 13ης Νοεμβρίου 2015, ήτοι την 8η Νοεμβρίου 2015 (ημερομηνία καταγραφής Έκτακτης Γενικής Συνέλευσης), και η σχετική βεβαίωση ή η ηλεκτρονική πιστοποίηση σχετικά με την μετοχική ιδιότητα πρέπει να περιέλθει στην Εταιρεία το αργότερο την τρίτη (3η) ημέρα πριν από τη συνεδρίαση της Έκτακτης Γενικής Συνέλευσης. Για τη συμμετοχή στην Α' Επαναληπτική Έκτακτη Γενική Συνέλευση η ιδιότητα του μετόχου πρέπει να υφίσταται κατά την έναρξη της τέταρτης (4ης) ημέρας πριν από την ημερομηνία συνεδρίασης της Α' Επαναληπτικής Έκτακτης Γενικής Συνέλευσης της 24ης Νοεμβρίου 2015, ήτοι την 20η Νοεμβρίου 2015 (ημερομηνία καταγραφής Α' Επαναληπτικής Έκτακτης Γενικής Συνέλευσης), η δε σχετική έγγραφη βεβαίωση ή η ηλεκτρονική πιστοποίηση σχετικά με την μετοχική ιδιότητα πρέπει να περιέλθει στην Εταιρεία το αργότερο την τρίτη (3η) ημέρα πριν από την συνεδρίαση της ως άνω Α' Επαναληπτικής Έκτακτης Γενικής Συνέλευσης. Για τη συμμετοχή στην Β' Επαναληπτική Έκτακτη Γενική Συνέλευση η ιδιότητα του μετόχου πρέπει να υφίσταται κατά την έναρξη της τέταρτης (4ης) ημέρας πριν από την ημερομηνία συνεδρίασης της Β' Επαναληπτικής Γενικής Συνέλευσης της 7ης Δεκεμβρίου 2015, ήτοι την 3η Δεκεμβρίου 2015 (ημερομηνία καταγραφής Β' Επαναληπτικής Έκτακτης Γενικής Συνέλευσης), η δε σχετική έγγραφη βεβαίωση ή η ηλεκτρονική πιστοποίηση σχετικά με την μετοχική ιδιότητα πρέπει να περιέλθει στην Εταιρεία το αργότερο την τρίτη (3η) ημέρα πριν από την συνεδρίαση της ως άνω Β' Επαναληπτικής Έκτακτης Γενικής Συνέλευσης. Έναντι της Εταιρείας θεωρείται ότι έχει δικαίωμα συμμετοχής και ψήφου στη Γενική Συνέλευση μόνον όποιος φέρει την ιδιότητα του μετόχου κατά την αντίστοιχη ημερομηνία καταγραφής. Σε περίπτωση μη συμμόρφωσης προς τις διατάξεις του άρθρου 28α του κ.ν. 2190/1920, ο εν λόγω μέτοχος μετέχει στη Γενική Συνέλευση μόνο μετά από άδεια της. Σημειώνεται ότι η άσκηση των εν λόγω δικαιωμάτων (συμμετοχής και ψήφου) δεν προϋποθέτει την δέσμευση των μετοχών του δικαιούχου, ούτε την τήρηση άλλης ανάλογης διαδικασίας, η οποία περιορίζει την δυνατότητα πώλησης και μεταβίβασης αυτών κατά το χρονικό διάστημα που μεσολαβεί ανάμεσα στην Ημερομηνία Καταγραφής και στην ημερομηνία της Γενικής Συνέλευσης. Β. ΔΙΚΑΙΩΜΑΤΑ ΜΕΙΟΨΗΦΙΑΣ ΤΩΝ ΜΕΤΟΧΩΝ: (α) Με αίτηση μετόχων που εκπροσωπούν το ένα εικοστό (1/20) του καταβεβλημένου μετοχικού κεφαλαίου, το Διοικητικό Συμβούλιο της Εταιρείας υποχρεούται να εγγράψει στην ημερήσια διάταξη της Γενικής Συνέλευσης πρόσθετα θέματα, εάν η σχετική αίτηση περιέλθει στο Διοικητικό Συμβούλιο δέκα πέντε (15) τουλάχιστον ημέρες πριν από την Έκτακτη Γενική Συνέλευση. Τα πρόσθετα θέματα πρέπει να δημοσιεύονται ή να γνωστοποιούνται με ευθύνη του διοικητικού συμβουλίου, επτά (7) τουλάχιστον ημέρες πριν από τη Γενική Συνέλευση. Η αίτηση για την εγγραφή πρόσθετων θεμάτων στην ημερήσια διάταξη συνοδεύεται από αιτιολόγηση ή από σχέδιο απόφασης προς έγκριση στη Γενική Συνέλευση και η αναθεωρημένη ημερήσια διάταξη δημοσιοποιείται με τον ίδιο τρόπο όπως η προηγούμενη ημερήσια διάταξη, δέκα τρεις (13) ημέρες πριν από την ημερομηνία της Έκτακτης Γενικής Συνέλευσης και ταυτόχρονα τίθεται στη διάθεση των μετόχων στην ιστοσελίδα της Εταιρείας μαζί με την αιτιολόγηση ή το σχέδιο απόφασης που έχει υποβληθεί από τους μετόχους κατά τα προβλεπόμενα στο άρθρο 27 παρ. 3 του κ.ν. 2190/1920. (β) Με αίτηση μετόχων που εκπροσωπούν το ένα εικοστό (1/20) του καταβεβλημένου μετοχικού κεφαλαίου, το Διοικητικό Συμβούλιο θέτει στη διάθεση των μετόχων κατά τα οριζόμενα στο άρθρο 27 παρ. 3 του Κ.Ν. 2190/1920, έξι (6) τουλάχιστον ημέρες πριν από την ημερομηνία της Γενικής Συνέλευσης, σχέδια αποφάσεων για θέματα που έχουν περιληφθεί στην αρχική ή την αναθεωρημένη ημερήσια διάταξη, αν η σχετική αίτηση περιέλθει στο Διοικητικό Συμβούλιο επτά (7) τουλάχιστον ημέρες πριν από την ημερομηνία της Γενικής Συνέλευσης. (γ) Με αίτηση μετόχου ή μετόχων που εκπροσωπούν το ένα εικοστό (1/20) του καταβεβλημένου μετοχικού κεφαλαίου, ο πρόεδρος της συνέλευσης υποχρεούται να αναβάλει μια μόνο φορά τη λήψη αποφάσεων από τη Γενική Συνέλευση, για όλα ή ορισμένα θέματα, ορίζοντας ημέρα συνέχισης της συνεδρίασης, αυτή που ορίζεται στην αίτηση των μετόχων, η οποία όμως δε μπορεί να απέχει περισσότερο από τριάντα (30) ημέρες από τη χρονολογία της αναβολής. Η μετά από αναβολή Γενική Συνέλευση αποτελεί συνέχεια της προηγούμενης και δεν απαιτείται η επανάληψη των διατυπώσεων δημοσίευσης της πρόσκλησης των μετόχων, σε αυτήν μπορούν να μετέχουν και νέοι μέτοχοι, με την τήρηση των διατάξεων των άρθρων 27 παράγραφος 2, 28 και 28α. (δ) Μετά από αίτηση οποιουδήποτε μετόχου που υποβάλλεται στην Εταιρεία πέντε (5) τουλάχιστον πλήρεις ημέρες πριν από τη Γενική Συνέλευση, το Διοικητικό Συμβούλιο υποχρεούται να παρέχει στη Γενική Συνέλευση τις απαιτούμενες συγκεκριμένες πληροφορίες για τις υποθέσεις της Εταιρείας, στο μέτρο που αυτές είναι χρήσιμες για την πραγματική εκτίμηση των θεμάτων της ημερησίας διάταξης. Το Διοικητικό Συμβούλιο μπορεί να αρνηθεί την παροχή των πληροφοριών για αποχρώντα ουσιαστικό λόγο, ο οποίος αναγράφεται στα πρακτικά. Το Διοικητικό Συμβούλιο μπορεί να απαντήσει ενιαία σε αιτήσεις μετόχων με το ίδιο περιεχόμενο. Υποχρέωση παροχής πληροφοριών δεν υφίσταται όταν οι σχετικές πληροφορίες διατίθενται ήδη στην ιστοσελίδα της Εταιρείας, ιδίως με την μορφή ερωτήσεων και απαντήσεων. (ε) Μετά από αίτηση μετόχων που εκπροσωπούν το ένα πέμπτο (1/5) του καταβεβλημένου μετοχικού κεφαλαίου, η οποία υποβάλλεται στην Εταιρεία πέντε (5) τουλάχιστον πλήρεις ημέρες πριν από τη Γενική Συνέλευση, το Διοικητικό Συμβούλιο υποχρεούται να παρέχει στη Γενική Συνέλευση πληροφορίες για την πορεία των εταιρικών υποθέσεων και την περιουσιακή κατάσταση της Εταιρείας. Το Διοικητικό Συμβούλιο μπορεί να αρνηθεί την παροχή των πληροφοριών για αποχρώντα ουσιαστικό λόγο, ο οποίος αναγράφεται στα πρακτικά. (στ) Με αίτηση μετόχων που εκπροσωπούν το ένα εικοστό (1/20) του καταβεβλημένου μετοχικού κεφαλαίου, η λήψη αποφάσεως επί τινός θεμάτων της ημερησίας διάταξης της Γενικής Συνέλευσης, ενεργείται δια ονομαστικής κλήσεως. Αντίστοιχες προθεσμίες για τυχόν άσκηση δικαιωμάτων μειοψηφίας των μετόχων ισχύουν και σε περίπτωση Επαναληπτικών Γενικών Συνελεύσεων. Σε όλες τις ανωτέρω αναφερόμενες περιπτώσεις οι αιτούντες μέτοχοι οφείλουν να αποδεικνύουν τη μετοχική τους ιδιότητα και τον αριθμό των μετοχών που κατέχουν κατά την άσκηση του σχετικού δικαιώματος. Τέτοια απόδειξη αποτελεί και η προσκόμιση βεβαίωσης από τον φορέα στον οποίο τηρούνται οι οικείες κινητές αξίες ή η πιστοποίηση της μετοχικής ιδιότητας με απευθείας ηλεκτρονική σύνδεση φορέα και Εταιρείας. Γ. ΔΙΑΔΙΚΑΣΙΑ ΓΙΑ ΤΗΝ ΑΣΚΗΣΗ ΔΙΚΑΙΩΜΑΤΟΣ ΨΗΦΟΥ ΜΕΣΩ ΑΝΤΙΠΡΟΣΩΠΟΥ: Ο μέτοχος συμμετέχει στη Γενική Συνέλευση και ψηφίζει είτε αυτοπροσώπως είτε μέσω αντιπροσώπων. Κάθε μέτοχος μπορεί να διορίζει μέχρι τρεις (3) αντιπροσώπους. Νομικά πρόσωπα μετόχων στη Γενική Συνέλευση ορίζονται ως εκπροσώπους τους μέχρι τρία (3) φυσικά πρόσωπα. Ωστόσο, αν ο μέτοχος κατέχει μετοχές της Εταιρείας, οι οποίες εμφανίζονται σε περισσότερους του ενός λογαριασμούς αξιών, ο περιορισμός αυτός δεν εμποδίζει τον εν λόγω μέτοχο να ορίζει διαφορετικούς

αντιπροσώπους για τις μετοχές που εμφανίζονται στον κάθε λογαριασμό αξιών σε σχέση με τη Γενική Συνέλευση. Αντιπρόσωπος που ενεργεί για περισσότερους μετόχους μπορεί να ψηφίζει διαφορετικά για κάθε μέτοχο. Ο αντιπρόσωπος μετόχου υποχρεούται να γνωστοποιεί στην Εταιρεία, πριν από την έναρξη της συνεδρίασης της Γενικής Συνέλευσης, κάθε συγκεκριμένο γεγονός, το οποίο μπορεί να είναι χρήσιμο στους μετόχους για την αξιολόγηση του κινδύνου να εξυπηρετήσει ο αντιπρόσωπος άλλα συμφέροντα πλην των συμφερόντων του αντιπροσωπευμένου μετόχου. Κατά την έννοια της παρούσας παραγράφου, μπορεί να προκύπτει σύγκρουση συμφερόντων ιδίως όταν ο αντιπρόσωπος: α) είναι μέτοχος που ασκεί τον έλεγχο της Εταιρείας ή είναι άλλο νομικό πρόσωπο ή οντότητα η οποία ελέγχεται από το μέτοχο αυτόν, β) είναι μέλος του Διοικητικού Συμβουλίου ή της εν γένει διοίκησης της Εταιρείας ή μετόχου που ασκεί τον έλεγχο της Εταιρείας, ή άλλου νομικού προσώπου ή οντότητας που ελέγχεται από μέτοχο ο οποίος ασκεί τον έλεγχο της Εταιρείας, γ) είναι υπάλληλος ή ορκωτός ελεγκτής της Εταιρείας ή μετόχου που ασκεί τον έλεγχο της Εταιρείας, ή άλλου νομικού προσώπου ή οντότητας που ελέγχεται από μέτοχο, ο οποίος ασκεί τον έλεγχο της Εταιρείας, δ) είναι σύζυγος ή συγγενής πρώτου βαθμού με ένα από τα φυσικά πρόσωπα που αναφέρονται στις ως άνω περιπτώσεις (α) έως (γ). Ο διορισμός και η ανάκληση αντιπροσώπου του μετόχου για τη συμμετοχή στη Γενική Συνέλευση γίνεται εγγράφως και κοινοποιείται στην Εταιρεία με κατάθεση του σχετικού εντύπου συμπληρωμένου και υπογεγραμμένου από τον μέτοχο στα γραφεία της έδρας της Εταιρείας ή ταχυδρομικώς (Οινόφυτα Βοιωτίας, 56ο χλμ. Εθνικής Οδού Αθηνών-Λαμίας) ή αποστέλλεται τηλεομοιοτυπικώς στο fax 22620-32261, τουλάχιστον τρεις (3) ημέρες πριν από την ημερομηνία συνεδρίασης της Γενικής Συνέλευσης ή της τυχόν επαναληπτικής αυτής. Η Εταιρεία έχει καταστήσει διαθέσιμο στην ιστοσελίδα της (www.tzirakian.com) το έντυπο που χρησιμοποιεί για το διορισμό και ανάκληση αντιπροσώπου. Ο δικαιούχος μέτοχος καλείται να μεριμνά για την επιβεβαίωση της επιτυχούς αποστολής του εντύπου διορισμού αντιπροσώπου και της παραλαβής του από την Εταιρεία, καλώντας στο τηλέφωνο: 22620-32280. Δ. ΔΙΑΘΕΣΙΜΑ ΕΓΓΡΑΦΑ ΚΑΙ ΠΛΗΡΟΦΟΡΙΕΣ: Το πλήρες κείμενο των σχεδίων αποφάσεων και τυχόν αντίγραφα εγγράφων που προβλέπονται στο άρθρο 27 παρ. 3 του Κ.Ν. 2190/1920 όπως ισχύει, θα διατίθενται σε έγχαρτη μορφή στα γραφεία της έδρας της Εταιρείας (56ο χλμ. Εθνικής Οδού Αθηνών-Λαμίας στα Οινόφυτα Βοιωτίας). Τα άνω έγγραφα και πληροφορίες της παρ. 3 του άρθρου 27 του Κ.Ν. 2190/1920, όπως ισχύει, είναι επίσης διαθέσιμες στην ιστοσελίδα της Εταιρείας www.tzirakian.com.

ALPHA ΤΡΑΠΕΖΑ Α.Ε.

Έκτακτη Γενική Συνέλευση, την 14/11/2015, ημέρα Σάββατο και ώρα 10.00, στην Αθήνα, στο Ξενοδοχείο Hilton Αθηνών, Λεωφόρος Βασιλίσσης Σοφίας 46. ΘΕΜΑΤΑ ΗΜΕΡΗΣΙΑΣ ΔΙΑΤΑΞΕΩΣ: 1. (Α) Αύξηση της ονομαστικής αξίας εκάστης κοινής, ονομαστικής, μετά δικαιώματος ψήφου, αΐλου μετοχής εκδόσεως της Τραπέζης, δια μειώσεως του αριθμού αυτών, λόγω συνενώσεως (reverse split), (Β) Αύξηση του μετοχικού κεφαλαίου της Τραπέζης δια μεταβολής της ονομαστικής αξίας εκάστης κοινής, ονομαστικής, μετά δικαιώματος ψήφου, αΐλου μετοχής εκδόσεως της Τραπέζης, ως η ονομαστική αξία θα έχει διαμορφωθεί υπό σκέλος (Α) του παρόντος Θέματος, με κεφαλαιοποίηση τμήματος του κατ' άρθρο 4 παρ. 4α κ.ν. 2190/20 ειδικού αποθεματικού της Τραπέζης, προς το σκοπό (μεταξύ άλλων) σχηματισμού ακεραίας σχέσεως αντικαταστάσεως των παλαιάς, προς (Ι) νέας, ονομαστικής αξίας κοινών, ονομαστικών, μετά δικαιώματος ψήφου, αΐλων μετοχών εκδόσεως της Τραπέζης, και (Γ) Μείωση, κατ' άρθρο 4 παρ. 4α κ.ν. 2190/20, του μετοχικού κεφαλαίου της Τραπέζης, δια μειώσεως της ονομαστικής αξίας εκάστης κοινής, ονομαστικής, μετά δικαιώματος ψήφου, αΐλου μετοχής εκδόσεως της Τραπέζης, ως η ονομαστική αξία θα έχει διαμορφωθεί υπό σκέλη (Α) και (Β) του παρόντος Θέματος. Πίστωση του ποσού της διαφοράς στο ειδικό αποθεματικό του αυτού άρθρου, Τροποποίηση του άρθρου 5 του Καταστατικού της Τραπέζης. 2. Άντληση υπό της Τραπέζης κεφαλαίων, κατ' εφαρμογή του ν. 3864/2010 (ως ισχύει), συνεπεία αυξήσεως του μετοχικού κεφαλαίου αυτής, δια: (Ι) Καταβολής μετρητών (συμπεριλαμβανομένης της προς μετρητά εξομοιούμενης κεφαλαιοποιήσεως χρηματικών απαιτήσεων), μετά καταργήσεως των δικαιωμάτων προτιμήσεως υπέρ των μετόχων της Τραπέζης, με την έκδοση νέων, κοινών, ονομαστικών, μετά δικαιώματος ψήφου, αΐλων μετοχών. Παροχή εξουσίας στο Διοικητικό Συμβούλιο της Τραπέζης προς διάθεση του συνόλου των (ούτως) αδιαθέτων νέων μετοχών, (ΙΙ) Αναγκαστικής μετατροπής κεφαλαιακών μέσων ή/και λοιπών υποχρεώσεων, συμφώνως προς τους όρους και υπό τις διακρίσεις του άρθρου 6α παράγρ. 1 επ. ν. 3864/2010 (ως ισχύει), μετά καταργήσεως (όπου απαιτείται) των δικαιωμάτων προτιμήσεως. Έκδοση και διάθεση προς τους κατόχους των (μετατρεπομένων) κεφαλαιακών μέσων και λοιπών υποχρεώσεων νέων κοινών, ονομαστικών, μετά δικαιώματος ψήφου, αΐλων μετοχών, (ΙΙΙ) Εισφορές εις είδος υπό του Ελληνικού Ταμείου Χρηματοπιστωτικής Σταθερότητας χρηματοοικονομικών μέσων κυριότητας του ιδίου, άνευ δικαιωμάτων προτιμήσεως υπέρ των μετόχων της Τραπέζης. Έκδοση υπό της τελευταίας και προς το Ταμείο διάθεση νέων κοινών, ονομαστικών, μετά δικαιώματος ψήφου, αΐλων μετοχών εκδόσεως της Τραπέζης. Παροχή εξουσίας στο Διοικητικό Συμβούλιο της Τραπέζης προς εξειδίκευση, καθ' άπαντα τα σκέλη, των όρων αυξήσεως του μετοχικού κεφαλαίου και ρύθμιση συναφών περί την αύξηση θεμάτων. Τροποποίηση του άρθρου 5 του Καταστατικού, ως τούτο θα έχει διαμορφωθεί κατόπιν του υπ' αριθμ. 2ου Θέματος. 3. Έκδοση υπό της Τραπέζης μετατρεψίμου (σε νέας κοινές, ονομαστικές, μετά δικαιώματος ψήφου, άυλες μετοχές εκδόσεως της ίδιας) ομολογιακού δανείου, μετά παράλληλου καταργήσεως των δικαιωμάτων προτιμήσεως υπέρ των μετόχων της Τραπέζης. Παροχή εξουσίας στο Διοικητικό Συμβούλιο της Τραπέζης προς διάθεση του συνόλου των (ούτως) αδιαθέτων ομολογιών, τη συνομολόγηση των ειδικότερων όρων του ομολογιακού δανείου, και τη διενέργεια των αναγκαίων υλικών πράξεων και δικαιοπραξιών. 4. Έκδοση υπό της Τραπέζης και, κατ' άρθρο 7 παράγρ. 2 ν. 3864/2010 (ως ισχύει), διάθεση προς το Ελληνικό Ταμείο Χρηματοπιστωτικής Σταθερότητας υπό αίρεση μετατρεψίμου (σε νέας κοινές, ονομαστικές, μετά δικαιώματος ψήφου, άυλες μετοχές εκδόσεως της ίδιας), ομολογιακού δανείου καταψηφισμένου δια εισφοράς εις είδος υπό του Ταμείου, άνευ δικαιωμάτων προτιμήσεως υπέρ των μετόχων της Τραπέζης. Παροχή εξουσίας στο Διοικητικό Συμβούλιο της τελευταίας για την έκδοση και διάθεση, για τη συνομολόγηση των ειδικότερων όρων, του ομολογιακού δανείου, ως και για τη διενέργεια των αναγκαίων υλικών πράξεων και δικαιοπραξιών. Σε περίπτωση που, κατά την αρχική (ως ανωτέρω) συνεδρίαση της Έκτακτης Γενικής Συνελεύσεως δεν επιτευχθεί η εκ του Καταστατικού οριζόμενη απαρτία προς λήψη αποφάσεων επί των θεμάτων της Ημερησίας Διατάξεως, θα συνέλθει Επαναληπτική Έκτακτη Γενική Συνέλευση την 19 Νοεμβρίου 2015, ημέρα Πέμπτη και ώρα 10.00 στην Αθήνα, στο Ξενοδοχείο Hilton Αθηνών, Λεωφόρος Βασιλίσσης Σοφίας 46. Νεώτερη πρόσκληση για την Επαναληπτική Έκτακτη Γενική Συνέλευση δεν θα δημοσιευθεί, θέματα δε Ημερησίας Διατάξεως αυτής θα είναι εκείνα επί των οποίων, στην προηγούμενη συνεδρίαση, δεν ελήφθησαν αποφάσεις. Σύμφωνα με τα άρθρα 26 παρ. 2β και 28α του κ.ν. 2190/1920, η Τράπεζα ενημερώνει τους Μετόχους για τα ακόλουθα: Δικαίωμα Συμμετοχής και Ψηφοδοσίας στην Έκτακτη Γενική Συνέλευση - Δικαίωμα συμμετοχής και ψήφου σε κάθε (αρχική ή επαναληπτική) συνεδρίαση της Έκτακτης Γενικής Συνελεύσεως έχει όποιος, κατά την ημερομηνία καταγραφής (η "Ημερομηνία Καταγραφής"), εμφανίζεται, στα αρχεία του Συστήματος Αΐλων Τίτλων (το "Σ.Α.Τ.") που η εταιρία "Ελληνικό Κεντρικό Αποθετήριο Τίτλων Ανώνυμη Εταιρεία" (η "ΕΛ.Κ.Α.Τ.") διαχειρίζεται, ως Μέτοχος κοινών μετά δικαιώματος ψήφου αΐλων μετοχών εκδόσεως της Τραπέζης, ήτοι κατά περίπτωση: (i) την 9 Νοεμβρίου 2015, ημέρα Δευτέρα, δηλαδή κατά την έναρξη της πέμπτης (5ης) ημέρας προ της ημερομηνίας (αρχικής) συνεδρίασεως της Έκτακτης Γενικής Συνελεύσεως, (ii) την 15 Νοεμβρίου 2015, ημέρα Κυριακή, δηλαδή κατά την έναρξη της τετάρτης (4ης) ημέρας προ της ημερομηνίας συνεδρίασεως της Επαναληπτικής Έκτακτης Γενικής Συνελεύσεως. Κάθε κοινή, μετά δικαιώματος ψήφου, άυλη μετοχή συνδέεται με δικαίωμα μίας (1) ψήφου. Η μετοχική ιδιότητα πιστοποιείται ηλεκτρονικά από την ΕΛ.Κ.Α.Τ. με απευθείας ηλεκτρονική σύνδεση της Τραπέζης μετά των

αρχείων του Σ.Α.Τ. Κατ' ακολουθία, Μέτοχος, προκειμένου να συμμετάσχει και ψηφίσει σε οποιαδήποτε συνεδρίαση (αρχική ή επαναληπτική) της Έκτακτης Γενικής Συνελεύσεως, δεν απαιτείται να προσκομίσει σχετική έγγραφη βεβαίωση της ΕΛ.Κ.Α.Τ. Ομοίως, η άσκηση των δικαιωμάτων συμμετοχής και ψηφοδοσίας δεν προϋποθέτει τη δέσμευση των μετοχών του δικαιούχου, ούτε την τήρηση ετέρας αναλόγου διαδικασίας, που περιορίζει τη δυνατότητα πωλήσεως και μεταβιβάσεως των μετοχών κατά το διάστημα μεταξύ της εκάστης Ημερομηνίας Καταγραφής και της αντιστοίχου συνεδριάσεως της (αρχικής ή αναλόγου, εκάστης επαναληπτικής) Έκτακτης Γενικής Συνελεύσεως. Διαδικασία Ένασκήσεως Δικαιωμάτων Ψήφου δι' Αντιπροσώπου - Έκαστος δικαιούμενος Μέτοχος συμμετέχει στην Έκτακτη Γενική Συνέλευση και ψηφίζει, είτε αυτοπροσώπως είτε δι' αντιπροσώπου(-ων). Κάθε Μέτοχος, φυσικό ή νομικό πρόσωπο, δύναται να ορίσει έως τρία (3) φυσικά πρόσωπα ως αντιπροσώπους αυτού. Μέτοχος, που κατέχει μετοχές εκδόσεως της Τραπεζής, οι οποίες εμφανίζονται σε περισσότερους του ενός λογαριασμούς αξιών, δύναται να ορίσει διαφορετικούς αντιπροσώπους για τις μετοχές που εμφανίζονται σε καθένα λογαριασμό αξιών. Αντιπρόσωπος, που ενεργεί για περισσότερους Μετόχους, δύναται να ψηφίσει διαφορετικά για έκαστο Μέτοχο. Έντυπο πληρεξουσιότητας για τον διορισμό αντιπροσώπου(-ων) είναι διαθέσιμο, σε πρώτη ζήτηση, στους Μετόχους, σε έγχαρτη μορφή, στο Δίκτυο Καταστημάτων της Τραπεζής και, σε ηλεκτρονική μορφή, στην ιστοσελίδα της Τραπεζής (www.alpha.gr). Το έντυπο αυτό, συμπληρωμένο και δεόντως υπογεγραμμένο, με αρμόδια θεώρηση του γνησίου της υπογραφής: (i) Αποστέλλεται στην Τράπεζα, είτε: (i) τηλεομοιοτυπικώς στους αριθμούς fax 210 326 5811 ή 210 326 5506, ή (ii) το ψηφιοποιημένο αντίγραφο εκ του (ανωτέρω) πρωτοτύπου εγγράφου διαβιβάζεται δι' ηλεκτρονικού ταχυδρομείου στη διεύθυνση ShareholdersSection@alpha.gr, είτε (ii) Κατατίθεται στο Κεντρικό Κατάστημα της Τραπεζής, οδός Σταδίου 40, Αθήνα (Τμήμα Εξυπηρέτησεως Μετόχων, τηλ. 210 326 5546 και 210 326 5814), ή σε οποιοδήποτε Κατάστημα της Τραπεζής, τρεις (3) τουλάχιστον ημέρες προ της ημερομηνίας της (αρχικής ή εκάστης επαναληπτικής) Έκτακτης Γενικής Συνελεύσεως. Όμοια (προς την ανωτέρω) διαδικασία τηρείται επί ανακλήσεως του διορισμού αντιπροσώπου. Αντιπρόσωπος Μετόχου, που έχει διακριτική εξουσία ως προς την ενάσκηση μετοχικών δικαιωμάτων του εντολέα του, υποχρεούται, προ της ενάρξεως της συνεδριάσεως της (αρχικής ή, αναλόγου, εκάστης επαναληπτικής) Έκτακτης Γενικής Συνελεύσεως, να γνωστοποιήσει στην Τράπεζα κάθε συγκεκριμένο γεγονός που ενδέχεται να είναι χρήσιμο στους Μετόχους για την αξιολόγησή του κινδύνου να εξυπηρετεί αυτός άλλα συμφέροντα πλην των συμφερόντων του εντολέα Μετόχου. Σύγκρουση συμφερόντων δύναται ιδίως να προκύπτει, όταν ο αντιπρόσωπος: (α) είναι Μέτοχος που ασκεί τον έλεγχο της Τραπεζής, ή είναι άλλο νομικό πρόσωπο ή οντότητα που ελέγχεται από τον Μέτοχο αυτόν, ή/και (β) είναι Μέλος του Διοικητικού Συμβουλίου ή της εν γένει Διοικήσεως της Τραπεζής, ή Μετόχου που ασκεί τον έλεγχο της Τραπεζής, ή άλλο νομικό πρόσωπο ή οντότητα που ελέγχεται από Μέτοχο που ασκεί τον έλεγχο της Τραπεζής, ή/και (γ) είναι υπάλληλος ή ορκωτός ελεγκτής της Τραπεζής ή Μετόχου που ασκεί τον έλεγχο της Τραπεζής, ή άλλο νομικό πρόσωπο ή οντότητα που ελέγχεται από Μέτοχο που ασκεί τον έλεγχο της Τραπεζής, ή/και (δ) είναι σύζυγος ή πρώτου βαθμού συγγενής προς ένα από τα φυσικά πρόσωπα που αναφέρονται στις περιπτώσεις α έως και γ (ανωτέρω). Δεν παρέχεται στους Μετόχους δυνατότητα συμμετοχής αυτών στην (αρχική ή αναλόγου, σε εκάστη επαναληπτική) Έκτακτη Γενική Συνέλευση δι' ηλεκτρονικών μέσων, άνευ φυσικής παρουσίας αυτών στον τόπο διεξαγωγής της Γενικής Συνελεύσεως, ούτε η δυνατότητα ψήφου εξ αποστάσεως (δι' ηλεκτρονικών μέσων ή δι' αλληλογραφίας). Δικαιώματα Μειοψηφίας των Μετόχων Σύμφωνα με το άρθρο 39 κ.ν. 2190/1920: (α) Μέτοχοι, που εκπροσωπούν ποσοστό τουλάχιστον ενός εικοστού (1/20) του καταβεβλημένου μετοχικού κεφαλαίου της Τραπεζής, δικαιούνται, δι' αιτήματός των προς το Διοικητικό Συμβούλιο της Τραπεζής, να ζητήσουν την προσθήκη θεμάτων στην ημερήσια διάταξη της ήδη συγκληθείσας Γενικής Συνελεύσεως, εφόσον η προς τούτο αίτηση περιέλθει στο Διοικητικό Συμβούλιο δεκαπέντε (15) τουλάχιστον ημέρες προ της Γενικής Συνελεύσεως και συνοδεύεται από αιτιολόγηση ή σχέδιο αποφάσεως προς έγκρισή από την τελευταία. Το Διοικητικό Συμβούλιο υποχρεούται να εγγράψει τα πρόθετα θέματα στην ημερήσια διάταξη και να δημοσιοποιήσει αυτήν στην ιστοσελίδα της Τραπεζής (www.alpha.gr), δεκατρείς (13) τουλάχιστον ημέρες προ της Γενικής Συνελεύσεως. (β) Μέτοχοι, που εκπροσωπούν ποσοστό τουλάχιστον ενός εικοστού (1/20) του καταβεβλημένου μετοχικού κεφαλαίου της Τραπεζής, δικαιούνται να ζητήσουν δι' αιτήματός των προς το Διοικητικό Συμβούλιο της Τραπεζής, που θα περιέλθει εις αυτό τέσσερις (4) τουλάχιστον ημέρες προ της Γενικής Συνελεύσεως, όπως αναρτηθούν στην ιστοσελίδα της Τραπεζής (www.alpha.gr), τρεις (3) τουλάχιστον ημέρες προ της Γενικής Συνελεύσεως, σχέδια αποφάσεων επί θεμάτων που έχουν περιληφθεί στην (αρχική ή αναθεωρημένη) ημερήσια διάταξη. (γ) Κατόπιν αιτήματος Μετόχου(-ων) που εκπροσωπεί(-ούν) ποσοστό τουλάχιστον ενός εικοστού (1/20) του καταβεβλημένου μετοχικού κεφαλαίου της Τραπεζής, ο Πρόεδρος της Γενικής Συνελεύσεως υποχρεούται να αναβάλει για μία μόνο φορά τη λήψη αποφάσεων από τη Γενική Συνέλευση για όλα ή (κατά περίπτωση) ορισμένα θέματα της ημερησίας διατάξεως, ορίζοντας ημέρα συνεχίσεως της (αναβληθείσας) συνεδριάσεως, αυτή που ορίζεται στο αίτημα των μετόχων και η οποία δεν δύναται να απέχει πέραν των τριών (3) ημερών από τη χρονολογία της αναβολής. (δ) Κατόπιν αιτήματος Μετόχων που εκπροσωπούν ποσοστό τουλάχιστον ενός εικοστού (1/20) του καταβεβλημένου μετοχικού κεφαλαίου της Τραπεζής, η λήψη αποφάσεως επί θεμάτων της ημερησίας διατάξεως της Γενικής Συνελεύσεως διενεργείται δια ονομαστικής κλήσεως. (ε) Μέτοχος δύναται δι' αιτήματός του προς το Διοικητικό Συμβούλιο της Τραπεζής, που υποβάλλεται τρεις (3) τουλάχιστον πλήρεις ημέρες προ της Γενικής Συνελεύσεως, να ζητήσει όπως τούτο παράσχει στη Γενική Συνέλευση τις αιτούμενες πληροφορίες για υποθέσεις της Τραπεζής, εάν αυτές θεωρούνται χρήσιμες για την πραγματική εκτίμηση των θεμάτων της ημερησίας διατάξεως. (στ) Μέτοχος, που εκπροσωπούν ποσοστό τουλάχιστον ενός πέμπτου (1/5) του καταβεβλημένου μετοχικού κεφαλαίου της Τραπεζής, δύναται, δι' αιτήματός των προς το Διοικητικό Συμβούλιο της Τραπεζής που θα περιέλθει εις αυτό πέντε (5) τουλάχιστον πλήρεις ημέρες προ της Γενικής Συνελεύσεως, να ζητήσουν όπως τούτο χορηγήσει στη Γενική Συνέλευση πληροφορίες περί της πορείας των εταιρικών υποθέσεων και της περιουσιακής καταστάσεως της Τραπεζής. Διαθέσιμα έγγραφα και πληροφορίες - Η Πρόσκληση, το έντυπο διορισμού και ανακλήσεως αντιπροσώπου, τα σχέδια αποφάσεων επί των θεμάτων της Ημερησίας Διατάξεως και γενικώς κάθε στοιχείο του άρθρου 27 παρ. 3 κ.ν. 2190/1920 είναι διαθέσιμα, εις πρώτη ζήτηση, αφενός σε έγχαρτη μορφή στο Κεντρικό Κατάστημα της Τραπεζής, οδός Σταδίου 40, Αθήνα (Τμήμα Εξυπηρέτησεως Μετόχων, τηλ. 210 326 5546 και 210 326 5814) και, αφετέρου, σε ηλεκτρονική μορφή στην ιστοσελίδα της Τραπεζής (www.alpha.gr).

ΤΡΑΠΕΖΑ ΠΕΙΡΑΙΩΣ Α.Ε.*

Έκτακτη Γενική Συνέλευση την 15/11/2015, ημέρα Κυριακή και ώρα 10:00 π.μ. στην Αθήνα, στην αίθουσα «Ballroom III», του Ξενοδοχείου «King George», (Βασιλέως Γεωργίου Α' αρ. 3, 105 64, Αθήνα), για συζήτηση και λήψη απόφασης επί των εξής θεμάτων της Ημερησίας Διατάξεως: Αύξηση της ονομαστικής αξίας κάθε κοινής μετοχής με ταυτόχρονη μείωση του αριθμού των κοινών μετοχών της Τραπεζας (reverse split) και, εφόσον απαιτηθεί προς το σκοπό επίτευξης ακεραίου αριθμού μετοχών, συνακόλουθη αύξηση του μετοχικού κεφαλαίου της Τραπεζας με κεφαλαιοποίηση μέρους του αποθεματικού του άρθρου 4 παρ. 4α κ.ν. 2190/1920. Αντίστοιχη τροποποίηση των άρθρων 5 και 27 του καταστατικού και παροχή σχετικών εξουσιοδοτήσεων στο Διοικητικό Συμβούλιο της Τραπεζας. Δημιουργία ειδικού αποθεματικού του άρθρου 4 παρ. 4α του κ.ν. 2190/1920, με μείωση του μετοχικού κεφαλαίου της Τραπεζας δια μειώσεως της ονομαστικής αξίας κάθε κοινής μετοχής χωρίς αλλαγή του συνολικού αριθμού των κοινών μετοχών. Αντίστοιχη τροποποίηση των άρθρων 5 και 27 του καταστατικού της Τραπεζας. Αύξηση του μετοχικού κεφαλαίου της Τραπεζας στο πλαίσιο του ν. 3864/2010 με την έκδοση νέων κοινών ονομαστικών μετοχών για την άντληση κεφαλαίων μέχρι ποσού Ευρώ 4,933 δισεκατομμυρίων

(εκ των οποίων ποσό Ευρώ 2,213 δισεκατομμύρια αντιστοιχεί στο Βασικό σενάριο και μαζί με το υπόλοιπο ποσό Ευρώ 2,720 δισεκατομμύρια στο Δυσμενές σενάριο του stress test της πρόσφατης Συνολικής Αξιολόγησης που διενήργησε ο Ενιαίος Μηχανισμός Εποπτείας (SSM)), η οποία θα καλυφθεί με μετρητά ή/και κεφαλαιοποίηση υποχρεώσεων ή/και εισφορά σε είδος, και κατάργηση του δικαιώματος προτίμησης των παλαιών μετόχων. Αντίστοιχη τροποποίηση των άρθρων 5 και 27 του καταστατικού και παροχή σχετικών εξουσιοδοτήσεων στο Διοικητικό Συμβούλιο της Τράπεζας, συμπεριλαμβανομένης της εξουσιοδότησης του άρθρου 13 παρ. 6 του κ.ν. 2190/1920 σε συνδυασμό με τις διατάξεις του άρθρου 7 του ν. 3864/2010 για τον καθορισμό της τιμής διάθεσης και την εξειδίκευση της δομής και των λοιπών όρων της αύξησης. Έκδοση ομολογιακού δανείου με υπό αίρεση μετατρέψιμες ομολογίες (Contingent Convertible Securities) σύμφωνα με τις διατάξεις του ν. 3864/2010 και της ΠΥΣ 36/02.11.2015 έως ποσού Ευρώ 2,040 δισεκατομμυρίων (δηλαδή το 75% της διαφοράς μεταξύ του Δυσμενούς και του Βασικού Σεναρίου του stress test) προς κάλυψη αποκλειστικά από το Ταμείο Χρηματοπιστωτικής Σταθερότητας. Παροχή σχετικών εξουσιοδοτήσεων στο Διοικητικό Συμβούλιο της Τράπεζας για τον καθορισμό του ύψους και των λοιπών όρων του ομολογιακού δανείου εντός του πλαισίου της ΠΥΣ 36/02.11.2015. Παροχή εξουσιοδότησης προς το Διοικητικό Συμβούλιο να αυξάνει το μετοχικό κεφάλαιο της Τράπεζας και να εκδίδει ομολογιακό δάνειο με μετατρέψιμες ομολογίες, σύμφωνα με τα άρθρα 13 παρ. 1 και 3α παρ. 1 του κ.ν. 2190/1920. Διάφορες ανακοινώσεις: Σε περίπτωση μη επίτευξης της απαιτούμενης απαρτίας, καλούνται οι κ.κ. Μέτοχοι σε Α' Επαναληπτική Γενική Συνέλευση την 20η Νοεμβρίου 2015, ημέρα Παρασκευή και ώρα 10:00 π.μ. στην Αθήνα, στην αίθουσα "Ballroom III" του Ξενοδοχείου «King George», (Βασιλέως Γεωργίου Α' αρ. 3, 105 64, Αθήνα). Στη Συνέλευση, καθώς και στην Επαναληπτική αυτή, έχουν δικαίωμα να λάβουν μέρος και να ψηφίσουν Μέτοχοι, οι οποίοι θα είναι εγγεγραμμένοι κατά τις ημερομηνίες καταγραφής που αναφέρονται κατωτέρω στο αρχείο μετόχων της Τράπεζας που τηρείται ηλεκτρονικά στην εταιρεία «Ελληνικό Κεντρικό Αποθετήριο Τίτλων» (ΕΛΚΑΤ), χωρίς να απαιτείται δέσμευση των μετοχών τους. Ημερομηνίες Καταγραφής:

- Για την Έκτακτη Γενική Συνέλευση: κατά την έναρξη της 10.11.2015
- Για την Α' Επαναληπτική Γενική Συνέλευση: κατά την έναρξη της 16.11.2015.

Οι Μέτοχοι που επιθυμούν να συμμετάσχουν στη Γενική Συνέλευση μέσω πληρεξουσίου οφείλουν να καταθέσουν τη σχετική εξουσιοδότηση αντιπροσώπευσης, που είναι διαθέσιμη στα καταστήματα της Τράπεζας, στην ιστοσελίδα <http://www.piraeusbankgroup.com> και στο Τμήμα Μετοχολογίου, Πανεπιστημίου 25-29, Αθήνα 105 64 (2ος όροφος), το αργότερο την τρίτη ημέρα πριν από τη συνεδρίαση της κάθε Γενικής Συνέλευσης. Σε σχέση με την ανωτέρω Γενική Συνέλευση οι Μέτοχοι της Τράπεζας έχουν και τα εξής δικαιώματα: (Α) Εφόσον εκπροσωπούν τουλάχιστον ένα εικοστό (1/20) του καταβεβλημένου μετοχικού κεφαλαίου, μπορούν με αίτησή τους, η οποία πρέπει να περιέλθει στο Διοικητικό Συμβούλιο δέκα πέντε (15) τουλάχιστον ημέρες πριν από τη Γενική Συνέλευση, να ζητήσουν από το Διοικητικό Συμβούλιο να εγγράψει στην ημερήσια διάταξη της Γενικής Συνέλευσης, πρόσθετα θέματα. Η αίτηση πρέπει να συνοδεύεται από αιτιολόγηση ή από σχέδιο απόφασης προς έγκριση στη Γενική Συνέλευση. (Β) Εφόσον εκπροσωπούν τουλάχιστον ένα εικοστό (1/20) του καταβεβλημένου μετοχικού κεφαλαίου, μπορούν με αίτησή τους, η οποία πρέπει να περιέλθει στο Διοικητικό Συμβούλιο τέσσερις (4) τουλάχιστον ημέρες πριν από τη Γενική Συνέλευση, να ζητήσουν από το Διοικητικό Συμβούλιο να θέσει στη διάθεση των μετόχων με ανάρτηση στην ιστοσελίδα της Τράπεζας (<http://www.piraeusbankgroup.com>), τουλάχιστον τρεις (3) ημέρες πριν την ημερομηνία της Γενικής Συνέλευσης, σχέδια απόφασης για τα θέματα που έχουν περιληφθεί στην αρχική ή την αναθεωρημένη ημερήσια διάταξη. (Γ) Με αίτησή τους που υποβάλλεται στην Τράπεζα τρεις (3) τουλάχιστον πλήρεις ημέρες πριν από τη Γενική Συνέλευση, μπορούν να ζητήσουν από το Διοικητικό Συμβούλιο να παράσχει στη Γενική Συνέλευση τις αιτούμενες συγκεκριμένες πληροφορίες για τις υποθέσεις της Τράπεζας, στο μέτρο που αυτές είναι χρήσιμες για την πραγματική εκτίμηση των θεμάτων της ημερήσιας διάταξης. (Δ) Εφόσον εκπροσωπούν το ένα πέμπτο (1/5) του καταβεβλημένου μετοχικού κεφαλαίου, μπορούν με αίτησή τους, η οποία υποβάλλεται στην Τράπεζα τρεις (3) τουλάχιστον πλήρεις ημέρες πριν από τη Γενική Συνέλευση, να ζητήσουν από το Διοικητικό Συμβούλιο να παράσχει στη Γενική Συνέλευση πληροφορίες για την πορεία των εταιρικών υποθέσεων και την περιουσιακή κατάσταση της Τράπεζας. Οι πληροφορίες της παρ. 3 του άρθρου 27 του κ.ν.2190/1920 είναι διαθέσιμες στα καταστήματα της Τράπεζας και στην ιστοσελίδα <http://www.piraeusbankgroup.com>.

Τράπεζα Eurobank Ergasias A.E.*

Έκτακτη Γενική Συνέλευση, στις 16/11/2015, ημέρα Δευτέρα και ώρα 10:00 π.μ., στην Αθήνα, στο «Μέγαρο Ιδρύματος Μποδοσάκη» (αίθουσα «Ιωάννης Σ. Λάτσης»), Λεωφ. Αμαλίας 20, για τη συζήτηση και τη λήψη αποφάσεων επί των ακόλουθων θεμάτων της ημερήσιας διάταξης: 1.Μείωση του κοινού μετοχικού κεφαλαίου της Τράπεζας μέσω ταυτόχρονης (i) αύξησης της ονομαστικής αξίας έκαστης κοινής ονομαστικής μετοχής της Τράπεζας και μείωσης του συνολικού αριθμού αυτών με συνένωση αυτών των μετοχών (reverse split) και (ii) μείωσης της ονομαστικής αξίας έκαστης κοινής ονομαστικής μετοχής της Τράπεζας (όπως θα έχει διαμορφωθεί μετά το reverse split), με σκοπό την απόσβεση ζημιών εις νέον δια του σχηματισμού ισόποσου ατομειακού ποσού συμφωνησινό, σύμφωνα με το άρθρο 4, παρ. 4(α) του κ.ν. 2190/1920, στο πλαίσιο της αύξησης του μετοχικού κεφαλαίου της Τράπεζας σύμφωνα με το Ν. 3864/2010, όπως τροποποιήθηκε με το Ν. 4340/2015. Παροχή εξουσιοδοτήσεων προς το Διοικητικό Συμβούλιο της Τράπεζας. Έγκριση της αντίστοιχης τροποποίησης των άρθρων 5 και 6 του καταστατικού της Τράπεζας. 2.(α) Αύξηση του μετοχικού κεφαλαίου της Τράπεζας κατ' εφαρμογή του Ν. 3864/2010, όπως τροποποιήθηκε με το Ν. 4340/2015, για την άντληση κεφαλαίων μέχρι και €2.121.920.000 με την καταβολή μετρητών ή/και εισφορά σε είδος, την έκδοση νέων κοινών ονομαστικών μετοχών και την κατάργηση του δικαιώματος προτίμησης των κοινών μετόχων και του προνομιούχου μετόχου της Τράπεζας. Παροχή εξουσιοδοτήσεων προς το Διοικητικό Συμβούλιο της Τράπεζας για τον καθορισμό της τιμής διάθεσης, του αριθμού και της κατανομής των νεοεκδιδόμενων μετοχών της Τράπεζας, του συνολικού ποσού των υπό άντληση κεφαλαίων και τους λοιπούς όρους της αύξησης, σε κάθε περίπτωση σύμφωνα με τις εφαρμοστέες διατάξεις του άρθρου 7 του Ν. 3864/2010, όπως τροποποιήθηκε με το Ν. 4340/2015, και του άρθρου 13 του κ.ν. 2190/1920. Έγκριση της αντίστοιχης τροποποίησης των άρθρων 5 και 6 του καταστατικού της Τράπεζας. (β) Παροχή εξουσιοδότησης προς το Διοικητικό Συμβούλιο της Τράπεζας για την έγκριση της έκδοσης υπό αίρεση μετατρέψιμων ομολογιών (contingent convertible securities) («ΥΜΟ») συνολικής ονομαστικής αξίας μέχρι και €1.338 εκατομμύρια προς το Ταμείο Χρηματοπιστωτικής Σταθερότητας σύμφωνα με το Ν. 3864/2010, όπως τροποποιήθηκε με το Ν. 4340/2015, με την καταβολή μετρητών ή/και εισφορά σε είδος και την κατάργηση του δικαιώματος προτίμησης των κοινών μετόχων και του προνομιούχου μετόχου της Τράπεζας. Παροχή εξουσιοδοτήσεων προς το Διοικητικό Συμβούλιο της Τράπεζας για τον καθορισμό του τελικού ποσού των υπό άντληση κεφαλαίων μέσω της έκδοσης ΥΜΟ και τους λοιπούς όρους αυτών, σε κάθε περίπτωση σύμφωνα με τις εφαρμοστέες διατάξεις του άρθρου 7 του Ν. 3864/2010, όπως τροποποιήθηκε με το Ν. 4340/2015, του άρθρου 3α του κ.ν. 2190/1920, της Πράξης Υπουργικού Συμβουλίου 36/02.11.2015 και, συμπληρωματικά, του Ν. 3156/2003. Σε περίπτωση που δεν επιτευχθεί η απαιτούμενη από το νόμο απαρτία, η Έκτακτη Γενική Συνέλευση της Τράπεζας θα συνέλθει σε Α' Επαναληπτική Συνεδρίαση στις 21 Νοεμβρίου 2015, ημέρα Σάββατο και ώρα 10:00 π.μ., στην Αθήνα, στο «Μέγαρο Ιδρύματος Μποδοσάκη» (αίθουσα «Ιωάννης Σ. Λάτσης»), Λεωφ. Αμαλίας 20, χωρίς δημοσίευση νεότερης πρόσκλησης. Σύμφωνα με τα άρθρα 26 παρ. 2β και 28α του κ.ν. 2190/1920, η Τράπεζα ενημερώνει τους μετόχους για τα ακόλουθα: ΔΙΚΑΙΩΜΑ ΣΥΜΜΕΤΟΧΗΣ ΚΑΙ ΨΗΦΟΥ ΣΤΗ ΓΕΝΙΚΗ ΣΥΝΕΛΕΥΣΗ - Στην Έκτακτη

Γενική Συνέλευση της 16ης Νοεμβρίου 2015 δικαιούται να συμμετέχει και να ψηφίζει όποιος εμφανίζεται ως μέτοχος κοινών μετοχών της Τράπεζας στα αρχεία του Συστήματος Άυλων Τίτλων («Σ.Α.Τ.»), που διαχειρίζεται η «ΕΛΛΗΝΙΚΟ ΚΕΝΤΡΙΚΟ ΑΠΟΘΕΤΗΡΙΟ ΤΙΤΛΩΝ ΑΝΩΝΥΜΗ ΕΤΑΙΡΕΙΑ» («ΕΛ.Κ.Α.Τ.»), κατά την έναρξη της πέμπτης (5ης) ημέρας πριν από την ημέρα συνεδρίασης της Έκτακτης Γενικής Συνέλευσης («Ημερομηνία Καταγραφής») και αντίστοιχα κατά την έναρξη της τέταρτης (4ης) ημέρας πριν από την ημερομηνία συνεδρίασης της Α' Επαναληπτικής Έκτακτης Γενικής Συνέλευσης («Ημερομηνία Καταγραφής Επαναληπτικής Συνεδρίασης»). Η μετοχική ιδιότητα πιστοποιείται ηλεκτρονικά από την ΕΛ.Κ.Α.Τ., με απευθείας ηλεκτρονική σύνδεση της Τράπεζας με τα αρχεία του Σ.Α.Τ. Συνεπώς, για να συμμετάσχει και να ψηφίσει στην Έκτακτη Γενική Συνέλευση, ο μέτοχος δεν απαιτείται να προσκομίσει σχετική έγγραφη βεβαίωση της ΕΛ.Κ.Α.Τ. Έναντι της Τράπεζας θεωρείται ότι δικαίωμα συμμετοχής και ψήφου στην Έκτακτη Γενική Συνέλευση έχει μόνον όποιος φέρει την ιδιότητα του μετόχου κατά την αντίστοιχη Ημερομηνία Καταγραφής. Η άσκηση των εν λόγω δικαιωμάτων δεν προϋποθέτει τη δέσμευση των μετοχών του δικαιούχου ούτε την τήρηση άλλης ανάλογης διαδικασίας, η οποία περιορίζει τη δυνατότητα πώλησης και μεταβίβασης αυτών κατά το χρονικό διάστημα που μεσολαβεί ανάμεσα στην Ημερομηνία Καταγραφής και στην Έκτακτη Γενική Συνέλευση. Κάθε κοινή μετοχή δίνει δικαίωμα μιας ψήφου. ΔΙΑΔΙΚΑΣΙΑ ΣΥΜΜΕΤΟΧΗΣ ΚΑΙ ΨΗΦΟΥ ΜΕΣΩ ΑΝΤΙΠΡΟΣΩΠΟΥ - Ο μέτοχος συμμετέχει στην Έκτακτη Γενική Συνέλευση και ψηφίζει είτε αυτοπροσώπως είτε μέσω αντιπροσώπων. Κάθε μέτοχος μπορεί να διορίζει μέχρι τρεις (3) αντιπροσώπους και τα νομικά πρόσωπα/μέτοχοι μπορούν να ορίζουν ως εκπροσώπους τους μέχρι τρία (3) φυσικά πρόσωπα. Σε περίπτωση που μέτοχος κατέχει μετοχές της Τράπεζας, οι οποίες εμφανίζονται σε περισσότερους του ενός λογαριασμούς αξιών, αυτός μπορεί να ορίσει διαφορετικούς αντιπροσώπους για τις μετοχές που εμφανίζονται στον κάθε λογαριασμό αξιών. Αντιπρόσωπος που ενεργεί για περισσότερους μετόχους μπορεί να ψηφίζει διαφορετικά για κάθε μέτοχο. Το καταστατικό της Τράπεζας δεν προβλέπει τη δυνατότητα συμμετοχής των μετόχων στην Έκτακτη Γενική Συνέλευση με ηλεκτρονικά μέσα, χωρίς τη φυσική παρουσία τους στον τόπο διεξαγωγής της, ούτε τη δυνατότητα ψήφου εξ αποστάσεως είτε με ηλεκτρονικά μέσα είτε δι' αλληλογραφίας. Ο διορισμός ή η ανάκληση του αντιπροσώπου του μετόχου πρέπει να γίνει τουλάχιστον τρεις (3) ημέρες πριν από την ημερομηνία της Έκτακτης Γενικής Συνέλευσης ή της τυχόν Επαναληπτικής αυτής, με έναν από τους κατωτέρω δύο τρόπους: α) Με ηλεκτρονικά μέσα, μέσω ειδικού μηχανογραφικού συστήματος με παροχή αναλυτικών οδηγιών, που θα είναι διαθέσιμο στην ιστοσελίδα της Τράπεζας (www.eurobank.gr). β) Εγγράφως, μέσω εντύπου πληρεξουσιότητας για το διορισμό αντιπροσώπου το οποίο θα είναι διαθέσιμο στους μετόχους: (i) σε έγχαρτη μορφή στο δίκτυο καταστημάτων της Τράπεζας και στην Διεύθυνση Διαχείρισης Δεδομένων Μετόχων και Επενδυτών, Πεσμαζόγλου 2-6, Τ.Κ. 10175 Αθήνα (τηλ. 210-3704040) και (ii) σε ηλεκτρονική μορφή στην ιστοσελίδα της Τράπεζας (www.eurobank.gr). Το ανωτέρω έντυπο πρέπει να κατατεθεί, συμπληρωμένο και υπογεγραμμένο, στην Τράπεζα, στις προαναφερόμενες υπό στοιχείο (i) διευθύνσεις, τουλάχιστον τρεις (3) ημέρες πριν από την ημερομηνία της Έκτακτης Γενικής Συνέλευσης ή της τυχόν Επαναληπτικής αυτής. Ο αντιπρόσωπος υποχρεούται να γνωστοποιεί στην Τράπεζα, πριν από την έναρξη της συνεδρίασης της Έκτακτης Γενικής Συνέλευσης, κάθε συγκεκριμένο γεγονός, το οποίο μπορεί να είναι χρήσιμο στους μετόχους για την αξιολόγηση του κινδύνου να εξυπηρετηθεί ο αντιπρόσωπος άλλα συμφέροντα πλην των συμφερόντων του μετόχου. Σύγκρουση συμφερόντων είναι δυνατόν να προκύπτει ιδίως όταν ο αντιπρόσωπος είναι: α) μέτοχος που ασκεί τον έλεγχο της Τράπεζας ή άλλο νομικό πρόσωπο ή οντότητα που ελέγχεται από το μέτοχο αυτόν, β) μέλος του Διοικητικού Συμβουλίου ή της εν γένει διοίκησης της Τράπεζας ή μετόχου που ασκεί τον έλεγχο της Τράπεζας ή άλλου νομικού προσώπου ή οντότητας που ελέγχεται από μέτοχο ο οποίος ασκεί τον έλεγχο της Τράπεζας, γ) υπάλληλος ή ορκωτός ελεγκτής της Τράπεζας ή μετόχου που ασκεί τον έλεγχο της, ή άλλου νομικού προσώπου ή οντότητας που ελέγχεται από μέτοχο που ασκεί τον έλεγχο της Τράπεζας, δ) σύζυγος ή συγγενής πρώτου βαθμού με ένα από τα φυσικά πρόσωπα που αναφέρονται στις περιπτώσεις α' έως γ'. ΔΙΚΑΙΩΜΑΤΑ ΜΕΙΟΨΗΦΙΑΣ ΤΩΝ ΜΕΤΟΧΩΝ - Μέτοχοι που εκπροσωπούν το ένα εικοστό (1/20) του καταβεβλημένου μετοχικού κεφαλαίου της Τράπεζας μπορούν να ζητήσουν να τεθούν στη διάθεση των μετόχων 3 τουλάχιστον ημέρες πριν από την Έκτακτη Γενική Συνέλευση, σχέδια αποφάσεων για θέματα που έχουν περιληφθεί στην αρχική ή τυχόν αναθεωρημένη ημερήσια διάταξη, με αίτησή τους που πρέπει να περιέλθει στο Διοικητικό Συμβούλιο 4 τουλάχιστον ημέρες πριν από την Έκτακτη Γενική Συνέλευση. Οποιοσδήποτε μέτοχος μπορεί να ζητήσει, με αίτησή του που υποβάλλεται στην Τράπεζα 3 τουλάχιστον πλήρεις ημέρες πριν από την Έκτακτη Γενική Συνέλευση, την παροχή στην Έκτακτη Γενική Συνέλευση συγκεκριμένων πληροφοριών για τις υποθέσεις της Τράπεζας, στο μέτρο που αυτές είναι χρήσιμες για την πραγματική εκτίμηση των θεμάτων της ημερήσιας διάταξης. Μέτοχοι που εκπροσωπούν το ένα πέμπτο (1/5) του καταβεβλημένου μετοχικού κεφαλαίου της Τράπεζας δικαιούνται να ζητήσουν, με αίτησή τους που υποβάλλεται στην Τράπεζα 3 τουλάχιστον πλήρεις ημέρες πριν από την Έκτακτη Γενική Συνέλευση, την παροχή στην Έκτακτη Γενική Συνέλευση πληροφοριών για την πορεία των εταιρικών υποθέσεων και την περιουσιακή κατάσταση της Τράπεζας. Λεπτομερέστερες πληροφορίες σχετικά με τα ανωτέρω δικαιώματα υποψηφίας και τους όρους άσκησης τους είναι διαθέσιμες στην ιστοσελίδα της Τράπεζας (www.eurobank.gr). ΔΙΑΘΕΣΙΜΑ ΕΓΓΡΑΦΑ ΚΑΙ ΠΛΗΡΟΦΟΡΙΕΣ - Το πλήρες κείμενο των εγγράφων που πρόκειται να υποβληθούν στην Έκτακτη Γενική Συνέλευση και των σχεδίων απόφασης/σχολίων του Διοικητικού Συμβουλίου για κάθε θέμα της ημερήσιας διάταξης θα διατίθεται σε έγχαρτη μορφή στη Διεύθυνση Διαχείρισης Δεδομένων Μετόχων και Επενδυτών, Πεσμαζόγλου 2-6, Τ.Κ. 10175 Αθήνα (τηλ. 210-3704040), από όπου οι μέτοχοι μπορούν να λαμβάνουν αντίγραφα. Όλα τα ανωτέρω έγγραφα καθώς και η παρούσα Πρόσκληση, ο συνολικός αριθμός των υφιστάμενων σήμερα μετοχών και δικαιωμάτων ψήφου (συνολικά και ανά κατηγορία μετοχών) και τα έντυπα για την ψήφο μέσω αντιπροσώπου θα διατίθενται σε ηλεκτρονική μορφή στην ιστοσελίδα της Τράπεζας (www.eurobank.gr).

ΕΥΡΩΠΑΪΚΗ ΠΙΣΤΗ Α.Ε.Γ.Α.

Έκτακτη Γενική Συνέλευση στις 17/11/2015, ημέρα Τρίτη και ώρα 14:00 στα γραφεία της έδρας της Εταιρίας στην Λεωφ. Κηφισίας, αριθμός 274, για συζήτηση και λήψη αποφάσεων στα πιο κάτω θέματα της Ημερησίας Διατάξεως:

1. Τροποποίηση του περί μετοχικού κεφαλαίου άρθρου 5, καθώς επίσης και του περί διανομής κερδών άρθρου 26 του Καταστατικού της Εταιρίας, με σκοπό την εναρμόιση του με τα προβλεπόμενα στα άρθρα 71 και 73 του κατ' εξουσιοδότηση Κανονισμού (Ε.Ε.) 2015/35 της Επιτροπής της 10/10/2014, για τη συμπλήρωση της οδηγίας 2009/138/ΕΚ του Ευρωπαϊκού Κοινοβουλίου και του Συμβουλίου σχετικά με την ανάληψη και την άσκηση δραστηριοτήτων ασφάλισης και ανασφάλισης (Φερεγγυότητα II).

ΔΙΚΑΙΩΜΑ ΣΥΜΜΕΤΟΧΗΣ ΣΤΗ ΓΕΝΙΚΗ ΣΥΝΕΛΕΥΣΗ: Δικαίωμα συμμετοχής και ψήφου στην Τακτική Γενική Συνέλευση έχουν όσοι εμφανίζονται ως μέτοχοι της ΕΥΡΩΠΑΪΚΗ ΠΙΣΤΗ Α.Ε.Γ.Α. στα αρχεία του Συστήματος Άυλων Τίτλων που διαχειρίζεται η ΕΛΛΗΝΙΚΑ ΧΡΗΜΑΤΙΣΤΗΡΙΑ Α.Ε. (Ε.Χ.Α.Ε.), στο οποίο τηρούνται οι κινητές αξίες της Εταιρίας, κατά την έναρξη της πέμπτης ημέρας που προηγείται της συνεδρίασης της Έκτακτης Γενικής Συνέλευσης, ήτοι την Πέμπτη 12 Νοεμβρίου 2015. Η απόδειξη της μετοχικής ιδιότητας γίνεται με την προσκόμιση σχετικής έγγραφης βεβαίωσης της "ΕΧΑΕ" ή, εναλλακτικά, με απευθείας ηλεκτρονική σύνδεση της Εταιρίας με τα αρχεία της "ΕΧΑΕ". Η σχετική έγγραφη βεβαίωση ή η ηλεκτρονική πιστοποίηση αναφορικά με τη μετοχική ιδιότητα πρέπει να περιέλθει στην Εταιρία έως την τρίτη ημέρα που προηγείται της συνεδρίασης της Γενικής Συνέλευσης, ήτοι το αργότερο το Σάββατο 14 Νοεμβρίου 2015. Έναντι της Εταιρίας θεωρείται ότι έχει δικαίωμα συμμετοχής και ψήφου στη Γενική Συνέλευση μόνον

οποίος φέρει την ιδιότητα του μετόχου κατά την ως άνω ημερομηνία καταγραφής. Σε περίπτωση μη συμμόρφωσης προς τις διατάξεις του άρθρου 28α του Κ.Ν. 2190/1920, οι μέτοχοι μετέχουν στην Έκτακτη Γενική Συνέλευση μόνο μετά από άδειά της. Σε περίπτωση μη επίτευξης της απαιτούμενης απαρτίας, για τα θέματα της ημερήσιας διάταξης, οι Μέτοχοι καλούνται: - την 1η Δεκεμβρίου 2015, ημέρα Τρίτη και ώρα 14:00 στα γραφεία της Εταιρίας επί της Λεωφ. Κηφισίας αρ. 274, Χαλάνδρι Αττικής, σε Α' Επαναληπτική Γενική Συνέλευση, ή και - την 15η Δεκεμβρίου 2015, ημέρα Τρίτη και ώρα 14:00 στα γραφεία της Εταιρίας επί της Λεωφ. Κηφισίας αρ. 274, Χαλάνδρι Αττικής, σε Β' Επαναληπτική Γενική Συνέλευση. Στις επαναληπτικές Γενικές Συνελεύσεις έχουν δικαίωμα συμμετοχής και ψήφου οι Μέτοχοι οι οποίοι θα είναι εγγεγραμμένοι στο αρχείο μετόχων της Εταιρίας κατά την έναρξη της τέταρτης (4ης) ημέρας πριν από την ημέρα συνεδρίασης των ως άνω επαναληπτικών Γενικών Συνελεύσεων ήτοι την 27^η Νοεμβρίου 2015 και 11^η Δεκεμβρίου 2015 αντίστοιχα (Ημερομηνία Καταγραφής), η δε σχετική έγγραφη βεβαίωση ή η ηλεκτρονική πιστοποίηση σχετικά με τη μετοχική ιδιότητα πρέπει να περιέλθει στην Εταιρία το αργότερο την τρίτη (3η) ημέρα πριν από τη συνεδρίαση των ως άνω επαναληπτικών Γενικών Συνελεύσεων, ήτοι την 28^η Νοεμβρίου 2015 και 12^η Δεκεμβρίου 2015 αντίστοιχα. Έναντι της Εταιρίας θεωρείται ότι έχει δικαίωμα συμμετοχής και ψήφου στη Γενική Συνέλευση μόνον όποιος φέρει την ιδιότητα του μετόχου κατά την αντίστοιχη Ημερομηνία Καταγραφής. Σε περίπτωση μη συμμόρφωσης προς τις διατάξεις του άρθρου 28α του Κ.Ν. 2190/1920, ο εν λόγω μέτοχος μετέχει στη Γενική Συνέλευση μόνο μετά από άδειά της. Σημειώνεται ότι η άσκηση των δικαιωμάτων συμμετοχής και ψήφου δεν προϋποθέτει την δέσμευση των μετοχών του δικαιούχου ούτε την τήρηση άλλης ανάλογης διαδικασίας, η οποία περιορίζει την δυνατότητα πώλησης και μεταβίβασης αυτών κατά το χρονικό διάστημα που μεσολαμβάνει ανάμεσα στην ημερομηνία καταγραφής και στην ημερομηνία της Γενικής Συνέλευσης. **ΔΙΑΔΙΚΑΣΙΑ ΓΙΑ ΤΗΝ ΑΣΚΗΣΗ ΔΙΚΑΙΩΜΑΤΟΣ ΨΗΦΟΥ ΜΕΣΩ ΑΝΤΙΠΡΟΣΩΠΟΥ:** Κάθε μέτοχος δύναται να λάβει μέρος και να ψηφίσει είτε αυτοπροσώπως, είτε με αντιπρόσωπο υπογράφοντας σχετική εξουσιοδότηση διορίζοντας μέχρι τρεις (3) αντιπροσώπους. Νομικά πρόσωπα μετέχουν στη Γενική Συνέλευση ορίζοντας ως εκπροσώπους τους μέχρι τρία (3) φυσικά πρόσωπα. Ωστόσο, αν ο μέτοχος κατέχει μετοχές, οι οποίες εμφανίζονται σε περισσότερους του ενός λογαριασμούς αξιών, ο περιορισμός αυτός δεν εμποδίζει το μέτοχο να ορίζει διαφορετικούς αντιπροσώπους για τις μετοχές που εμφανίζονται στον κάθε λογαριασμό αξιών σε σχέση με τη Γενική Συνέλευση. Αντιπρόσωπος που ενεργεί για περισσότερους μετόχους μπορεί να ψηφίζει διαφορετικά για κάθε μέτοχο. Ο αντιπρόσωπος μετόχου υποχρεούται να γνωστοποιεί στην Εταιρία, πριν από την έναρξη της συνεδρίασης της Γενικής Συνέλευσης, κάθε συγκεκριμένο γεγονός, το οποίο μπορεί να είναι χρήσιμο στους μετόχους για την αξιολόγηση του κινδύνου να εξυπηρετήσει ο αντιπρόσωπος άλλα συμφέροντα πλην των συμφερόντων του μετόχου. Κατά την έννοια της παρούσας παραγράφου, μπορεί να προκύπτει σύγκρουση συμφερόντων ιδίως όταν ο αντιπρόσωπος: α) είναι μέτοχος που ασκεί τον έλεγχο της Εταιρίας ή είναι άλλο νομικό πρόσωπο ή οντότητα η οποία ελέγχεται από το μέτοχο αυτόν, β) είναι μέλος του διοικητικού συμβουλίου ή της εν γένει διοίκησης της Εταιρίας ή μετόχου που ασκεί τον έλεγχο της Εταιρίας, ή άλλου νομικού προσώπου ή οντότητας που ελέγχεται από μέτοχο ο οποίος ασκεί τον έλεγχο της Εταιρίας, γ) είναι υπάλληλος ή ορκωτός ελεγκτής της Εταιρίας ή μετόχου που ασκεί τον έλεγχο της Εταιρίας, ή άλλου νομικού προσώπου ή οντότητας που ελέγχεται από μέτοχο, ο οποίος ασκεί τον έλεγχο της Εταιρίας, δ) είναι σύζυγος ή συγγενής πρώτου βαθμού με ένα από τα φυσικά πρόσωπα που αναφέρονται στις περιπτώσεις (α) έως (γ). Ο διορισμός και η ανάκληση αντιπροσώπου του μετόχου γίνεται εγγράφως και κατατίθεται στην Εταιρία στα κεντρικά της γραφεία ή αποστέλλεται μέσω fax (+302106844435), τουλάχιστον τρεις (3) ημέρες πριν από την ημερομηνία συνεδρίασης της Γενικής Συνέλευσης, ήτοι το αργότερο το Σάββατο 14 Νοεμβρίου 2015. Το Καταστατικό της Εταιρίας δεν προβλέπει τη δυνατότητα συμμετοχής στη Γενική Συνέλευση με ηλεκτρονικά μέσα χωρίς τη φυσική παρουσία των μετόχων στον τόπο διεξαγωγής της ή τη δυνατότητα εξ αποστάσεως συμμετοχής των μετόχων στην ψηφοφορία. **ΔΙΚΑΙΩΜΑΤΑ ΜΕΙΟΨΗΦΙΑΣ:** α) Με αίτηση μετόχων που εκπροσωπούν το ένα εικοστό (1/20) του καταβεβλημένου μετοχικού κεφαλαίου, το Διοικητικό Συμβούλιο της Εταιρίας υποχρεούται να εγγράψει στην ημερήσια διάταξη της Γενικής Συνέλευσης πρόσθετα θέματα, εάν η σχετική αίτηση περιέλθει στο Διοικητικό Συμβούλιο δεκαπέντε (15) τουλάχιστον ημέρες πριν από τη Γενική Συνέλευση, ήτοι το αργότερο την Δευτέρα 2 Νοεμβρίου 2015. Η αίτηση για την εγγραφή πρόσθετων θεμάτων στην ημερήσια διάταξη συνοδεύεται από αιτιολόγηση ή από σχέδιο απόφασης προς έγκριση στη Γενική Συνέλευση και η αναθεωρημένη ημερήσια διάταξη δημοσιοποιείται με τον ίδιο τρόπο όπως η προηγούμενη ημερήσια διάταξη, δεκατρείς (13) ημέρες πριν από την ημερομηνία της Γενικής Συνέλευσης ήτοι το αργότερο την Τετάρτη 4 Νοεμβρίου 2015 και ταυτόχρονα τίθεται στη διάθεση των μετόχων στην ιστοσελίδα της Εταιρίας, μαζί με την αιτιολόγηση ή το σχέδιο απόφασης που έχει υποβληθεί από τους μετόχους κατά τα προβλεπόμενα στο άρθρο 27 παρ. 3 του Κ.Ν. 2190/1920. β) Με αίτηση μετόχων που εκπροσωπούν το ένα εικοστό (1/20) του καταβεβλημένου μετοχικού κεφαλαίου, το Διοικητικό Συμβούλιο θέτει στη διάθεση των μετόχων κατά τα οριζόμενα στο άρθρο 27 παρ. 3 του Κ.Ν. 2190/1920, έξι (6) τουλάχιστον ημέρες πριν από την ημερομηνία της Γενικής Συνέλευσης, ήτοι το αργότερο την Τετάρτη 11 Νοεμβρίου 2015 σχέδια αποφάσεων για θέματα που έχουν περιληφθεί στη αρχική ή την αναθεωρημένη ημερήσια διάταξη, αν η σχετική αίτηση περιέλθει στο Διοικητικό Συμβούλιο επτά (7) τουλάχιστον ημέρες πριν από την ημερομηνία της Γενικής Συνέλευσης ήτοι το αργότερο την Τρίτη 10 Νοεμβρίου 2015. γ) Μετά από αίτηση οποιουδήποτε μετόχου που υποβάλλεται στην Εταιρία πέντε (5) τουλάχιστον πλήρεις ημέρες πριν από τη Γενική Συνέλευση, ήτοι το αργότερο την Πέμπτη 12 Νοεμβρίου 2015, το Διοικητικό Συμβούλιο υποχρεούται να παρέχει στη Γενική Συνέλευση τις αιτούμενες συγκεκριμένες πληροφορίες για τις υποθέσεις της Εταιρίας, στο μέτρο που αυτές είναι χρήσιμες για την πραγματική εκτίμηση των θεμάτων της ημερήσιας διάταξης. Το Διοικητικό Συμβούλιο μπορεί να απαντήσει ενιαία σε αιτήσεις μετόχων με το ίδιο περιεχόμενο. Υποχρέωση παροχής πληροφοριών δεν υφίσταται όταν οι σχετικές πληροφορίες διατίθενται ήδη στην ιστοσελίδα της Εταιρίας, ιδίως με τη μορφή ερωτήσεων και απαντήσεων. δ) Μετά από αίτηση μετόχων που εκπροσωπούν το ένα πέμπτο (1/5) του καταβεβλημένου μετοχικού κεφαλαίου η οποία υποβάλλεται στην Εταιρία πέντε (5) τουλάχιστον πλήρεις ημέρες πριν από τη Γενική Συνέλευση, ήτοι το αργότερο την Πέμπτη 12 Νοεμβρίου 2015, το Διοικητικό Συμβούλιο υποχρεούται να παρέχει στη Γενική Συνέλευση πληροφορίες για την πορεία των εταιρικών υποθέσεων και την περιουσιακή κατάσταση της Εταιρίας. Σε όλες τις ανωτέρω αναφερόμενες περιπτώσεις οι αιτούντες μέτοχοι οφείλουν να αποδεικνύουν τη μετοχική τους ιδιότητα και τον αριθμό των μετοχών που κατέχουν κατά την άσκηση του σχετικού δικαιώματος. Τέτοια απόδειξη αποτελεί και η προσκόμιση βεβαίωσης από τον φορέα στον οποίο τηρούνται οι οικείες κινητές αξίες ή η πιστοποίηση της μετοχικής ιδιότητας με απευθείας ηλεκτρονική σύνδεση φορέα και Εταιρίας. **ΛΟΙΠΕΣ ΠΛΗΡΟΦΟΡΙΕΣ:** Οι πληροφορίες και τα έγγραφα που προβλέπονται στο άρθρο 27 παρ. 3 του κ.ν. 2190/1920 διατίθενται σε ηλεκτρονική μορφή στην ιστοσελίδα της Εταιρίας, www.europaikipisti.gr και σε έγχαρτη στα γραφεία της Εταιρίας στην Λεωφ. Κηφισίας 274, Χαλάνδρι Αττικής.

ΣΙΔΗΡΕΜΠΟΡΙΚΗ ΜΑΚΕΔΟΝΙΑΣ ΣΙΔΜΑ Α.Ε.

Έκτακτη Γενική Συνέλευση, 23/11/2015, ημέρα Δευτέρα και ώρα 09.00 π.μ. στην Αθήνα, στο ξενοδοχείο PRESIDENT HOTEL, Λεωφ. Κηφισίας 43 τ.κ 11523 Αθήνα, προκειμένου να συζητηθούν και να ληφθούν αποφάσεις επί των εξής θεμάτων ημερήσιας διάταξης: ΘΕΜΑΤΑ ΗΜΕΡΗΣΙΑΣ ΔΙΑΤΑΞΗΣ: Θέμα 1^ο: Έγκριση α) του από 14/10/2015 Σχεδίου Σύμβασης Συγχώνευσης με απορρόφηση της ανώνυμης εταιρίας «ΠΑΝΕΛΚΟ ΑΝΩΝΥΜΟΣ ΕΤΑΙΡΕΙΑ ΠΑΡΑΓΩΓΗΣ ΥΛΙΚΩΝ ΕΠΙΚΑΛΥΨΗΣ ΚΑΙ ΠΕΤΑΣΜΑΤΩΝ» με Γ.Ε.ΜΗ. 4352001000 από την ανώνυμη εταιρία «ΣΙΔΗΡΕΜΠΟΡΙΚΗ ΜΑΚΕΔΟΝΙΑΣ ΣΙΔΜΑ ΑΝΩΝΥΜΗ ΕΤΑΙΡΕΙΑ», με Γ.Ε.ΜΗ. 361801000 β) της επίσημης ενημερωτικής έκθεσης του Διοικητικού Συμβουλίου επί του ως άνω Σχεδίου Σύμβασης Συγχώνευσης που

συντάχθηκε βάσει του άρθρου 69 παρ. 4 του Κ.Ν. 2190/1920 και του άρθρου 4.1.4.1.3 του Κανονισμού του Χρηματιστηρίου Αθηνών γ) της έκθεσης της ελεγκτικής εταιρίας Grant Thornton για την διαπίστωση και πιστοποίηση της λογιστικής αξίας των περιουσιακών στοιχείων και των υποχρεώσεων των Συγχωνευόμενων Εταιριών δ) της έκθεσης της ελεγκτικής εταιρίας «PKF Ευρωελεγκτική Α.Ε.» για την αποτίμηση της αξίας των Συγχωνευόμενων Εταιριών και τη γνωμοδότηση για το δίκαιο και εύλογο των προτεινόμενων σχέσεων ανταλλαγής των μετοχών των Συγχωνευόμενων Εταιριών, σύμφωνα με την παράγραφο 4.1.4.1.3 του Κανονισμού του Χρηματιστηρίου Αθηνών, ε) της συγχώνευσης των ως άνω ανωνύμων εταιριών. Θέμα 2^ο: Αύξηση του μετοχικού κεφαλαίου της εταιρίας λόγω απορρόφησης της «ΠΑΝΕΛΚΟ ΑΝΩΝΥΜΟΣ ΕΤΑΙΡΕΙΑ ΠΑΡΑΓΩΓΗΣ ΥΛΙΚΩΝ ΕΠΙΚΑΛΥΨΗΣ ΚΑΙ ΠΕΤΑΣΜΑΤΩΝ» και λόγω κεφαλαιοποίησης αποθεματικού. – Έκδοση νέων μετοχών και τροποποίηση του περί κεφαλαίου άρθρου 5 του καταστατικού της εταιρίας. Θέμα 3^ο: Παροχή εξουσιοδοτήσεων. ΔΙΚΑΙΩΜΑ ΣΥΜΜΕΤΟΧΗΣ ΣΤΗ ΓΕΝΙΚΗ ΣΥΝΕΛΕΥΣΗ - Στη Γενική Συνέλευση δικαιούται να συμμετέχει όποιος εμφανίζεται ως μέτοχος στο αρχείο του Συστήματος Αυλών Τίτλων που διαχειρίζεται η «Ελληνικά Χρηματιστήρια Ανώνυμη Εταιρεία Συμμετοχών, Εκκαθάρισης, Διακανονισμού & Καταχώρησης» (ΕΧΑΕ) (πρώην Κεντρικό Αποθετήριο Αξιών), στο οποίο τηρούνται οι κινητές αξίες της Εταιρείας. Η απόδειξη της μετοχικής ιδιότητας γίνεται με την προσκόμιση σχετικής έγγραφης βεβαίωσης του ως άνω φορέα, ή εναλλακτικά, με απευθείας ηλεκτρονική σύνδεση της Εταιρείας με τα αρχεία αυτού. Η ιδιότητα του μετόχου πρέπει να υφίσταται κατά την έναρξη της 18/11/2015 (Ημερομηνία Καταγραφής), ήτοι κατά την έναρξη της πέμπτης (5ης) ημέρας πριν από την ημέρα συνεδρίασης της Γενικής Συνέλευσης και η έγγραφη βεβαίωση σχετικά με τη μετοχική ιδιότητα πρέπει να περιέλθει στην Εταιρεία το αργότερο την 20/11/2015, ήτοι την τρίτη (3η) ημέρα πριν από τη συνεδρίαση της Γενικής Συνέλευσης. Έναντι της Εταιρείας θεωρείται ότι έχει δικαίωμα συμμετοχής και ψήφου στη Γενική Συνέλευση μόνον όποιος φέρει την ιδιότητα του μετόχου κατά την αντίστοιχη Ημερομηνία Καταγραφής. Σε περίπτωση μη συμμόρφωσης προς τις διατάξεις του άρθρου 28α του Κ.Ν.2190/1920, ο εν λόγω μέτοχος μετέχει στη Γενική Συνέλευση μόνο μετά από άδειά της. Η άσκηση των εν λόγω δικαιωμάτων δεν προϋποθέτει τη δέσμευση των μετοχών του δικαιούχου ούτε την τήρηση άλλης ανάλογης διαδικασίας, η οποία περιορίζει τη δυνατότητα πώλησης και μεταβίβασης αυτών κατά το χρονικό διάστημα που μεσολαβεί ανάμεσα στην Ημερομηνία Καταγραφής και στη Γενική Συνέλευση. ΔΙΑΔΙΚΑΣΙΑ ΓΙΑ ΤΗΝ ΑΣΚΗΣΗ ΔΙΚΑΙΩΜΑΤΟΣ ΨΗΦΟΥ ΜΕΣΩ ΑΝΤΙΠΡΟΣΩΠΟΥ - Ο μέτοχος συμμετέχει στη Γενική Συνέλευση και ψηφίζει είτε αυτοπροσώπως είτε μέσω αντιπροσώπων. Κάθε μέτοχος μπορεί να διορίζει μέχρι τρεις (3) αντιπροσώπους. Νομικά πρόσωπα μετέχουν στη Γενική Συνέλευση ορίζοντας ως εκπροσώπους τους μέχρι τρία (3) φυσικά πρόσωπα. Ωστόσο, αν ο μέτοχος κατέχει μετοχές της Εταιρείας, οι οποίες εμφανίζονται σε περισσότερους του ενός λογαριασμούς αξιών, ο περιορισμός αυτός δεν εμποδίζει το μέτοχο να ορίζει διαφορετικούς αντιπροσώπους για τις μετοχές που εμφανίζονται στον κάθε λογαριασμό αξιών σε σχέση με τη Γενική Συνέλευση. Αντιπροσώπος που ενεργεί για περισσότερους μετόχους μπορεί να ψηφίζει διαφορετικά για κάθε μέτοχο. Ο αντιπρόσωπος μετόχου υποχρεούται να γνωστοποιεί στην Εταιρεία, πριν από την έναρξη της συνεδρίασης της Γενικής Συνέλευσης, κάθε συγκεκριμένο γεγονός, το οποίο μπορεί να είναι χρήσιμο στους μετόχους για την αξιολόγηση του κινδύνου να εξυπηρετήσει ο αντιπρόσωπος άλλα συμφέροντα πλην των συμφερόντων του μετόχου. Κατά την έννοια της παρούσας παραγράφου, μπορεί να προκύπτει σύγκρουση συμφερόντων ιδίως όταν ο αντιπρόσωπος: α) είναι μέτοχος που ασκεί τον έλεγχο της Εταιρείας ή είναι άλλο νομικό πρόσωπο ή οντότητα η οποία ελέγχεται από το μέτοχο αυτόν, β) είναι μέλος του Διοικητικού Συμβουλίου ή της εν γένει διοίκησης της Εταιρείας ή μετόχου που ασκεί τον έλεγχο της Εταιρείας, ή άλλου νομικού προσώπου ή οντότητας που ελέγχεται από το μέτοχο ή άλλου νομικού προσώπου ή οντότητας που ελέγχεται από μέτοχο, ο οποίος ασκεί τον έλεγχο της Εταιρείας, γ) είναι υπάλληλος ή ορκωτός ελεγκτής της Εταιρείας ή μετόχου που ασκεί τον έλεγχο της Εταιρείας, ή άλλου νομικού προσώπου ή οντότητας που ελέγχεται από μέτοχο, ο οποίος ασκεί τον έλεγχο της Εταιρείας, δ) είναι σύζυγος ή συγγενής πρώτου βαθμού με ένα από τα φυσικά πρόσωπα που αναφέρονται στις περιπτώσεις (α) έως (γ). Ο διορισμός και η ανάκληση αντιπροσώπου του μετόχου γίνεται εγγράφως και κοινοποιείται στην Εταιρεία με τους ίδιους τύπους, τουλάχιστον τρεις (3) ημέρες πριν από την ημερομηνία συνεδρίασης της Γενικής Συνέλευσης. Η Εταιρεία θα καταστήσει διαθέσιμο στην ιστοσελίδα της (www.sidma.gr) το έντυπο που μπορεί να χρησιμοποιηθεί για το διορισμό αντιπροσώπου. Το έντυπο αυτό κατατίθεται συμπληρωμένο και υπογεγραμμένο από το μέτοχο στο Τμήμα Εξυπηρέτησης Μετόχων της Εταιρείας στην διεύθυνση: Βασ. Γεωργίου 30, Χαλάνδρι, Τ.Κ. 152 33 3ος όροφος, ή αποστέλλεται στο fax: 210 3498281 τρεις (3) τουλάχιστον ημέρες πριν από την ημερομηνία της Γενικής Συνέλευσης. Ο δικαιούχος καλείται να μεριμνά για την επιβεβαίωση της επιτυχούς αποστολής του εντύπου διορισμού αντιπροσώπου και της παραλαβής του από την Εταιρεία, καλώντας στο τηλέφωνο: 210 3498211, κα. Όρκουλα Ιωάννα. Κάθε μετοχή εκδόσεως της Εταιρείας ενσωματώνει δικαίωμα μιας ψήφου. Το Καταστατικό της Εταιρείας δεν προβλέπει τη δυνατότητα συμμετοχής στη Γενική Συνέλευση με ηλεκτρονικά μέσα χωρίς τη φυσική παρουσία των μετόχων στον τόπο διεξαγωγής της ή τη δυνατότητα εξ αποστάσεως συμμετοχής των μετόχων στην ψηφοφορία. ΔΙΚΑΙΩΜΑΤΑ ΜΕΙΟΨΗΦΙΑΣ ΤΩΝ ΜΕΤΟΧΩΝ - Σύμφωνα με τα προβλεπόμενα στο άρθρο 26 του Κ.Ν. 2190/1920, όπως ισχύει σήμερα, η Εταιρεία ενημερώνει τους μετόχους της ότι τα δικαιώματα αυτών, που αναφέρονται στις παρ.2,2α,4 και 5 του άρθρου 39 του ίδιου Νόμου έχουν ως εξής: (α) Με αίτηση μετόχων που εκπροσωπούν το ένα εικοστό (1/20) του καταβεβλημένου μετοχικού κεφαλαίου, το Διοικητικό Συμβούλιο της Εταιρείας υποχρεούται να εγγράψει στην ημερησία διάταξη της Γενικής Συνέλευσης πρόσθετα θέματα, εάν η σχετική αίτηση περιέλθει στο Διοικητικό Συμβούλιο μέχρι την 08/11/2015, δηλ. δεκαπέντε (15) τουλάχιστον ημέρες πριν από τη Γενική Συνέλευση. Η αίτηση για την εγγραφή πρόσθετων θεμάτων στην ημερησία διάταξη συνοδεύεται από αιτιολόγηση ή από σχέδιο απόφασης προς έγκριση στη Γενική Συνέλευση και η αναθεωρημένη ημερησία διάταξη δημοσιοποιείται με τον ίδιο τρόπο όπως η προηγούμενη ημερησία διάταξη, στις 10/11/2015, δηλ. δεκατρείς (13) ημέρες πριν από την ημερομηνία της Γενικής Συνέλευσης και ταυτόχρονα τίθεται στη διάθεση των μετόχων στην ιστοσελίδα της Εταιρείας, μαζί με την αιτιολόγηση ή το σχέδιο απόφασης που έχει υποβληθεί από τους μετόχους κατά τα προβλεπόμενα στο άρθρο 27 παρ. 3 Κ.Ν. 2190/1920. (β) Με αίτηση μετόχων που εκπροσωπούν το ένα εικοστό (1/20) του καταβεβλημένου μετοχικού κεφαλαίου, το Διοικητικό Συμβούλιο θέτει στη διάθεση των μετόχων κατά τα οριζόμενα στο άρθρο 27 παρ.3 του Κ.Ν. 2190/1920, το αργότερο μέχρι την 17/11/2015, ήτοι έξι (6) τουλάχιστον ημέρες πριν από την ημερομηνία της Γενικής Συνέλευσης, σχέδια αποφάσεων για θέματα που έχουν περιληφθεί στην αρχική ή την αναθεωρημένη ημερησία διάταξη, αν η σχετική αίτηση περιέλθει στο Διοικητικό Συμβούλιο μέχρι την 16/11/2015, δηλ. επτά (7) τουλάχιστον ημέρες πριν από την ημερομηνία της Γενικής Συνέλευσης. (γ) Μετά από αίτηση οποιουδήποτε μετόχου που υποβάλλεται στην Εταιρεία μέχρι την 17/11/2015, δηλ. πέντε (5) τουλάχιστον πλήρεις ημέρες πριν από τη Γενική Συνέλευση, το Διοικητικό Συμβούλιο υποχρεούται να παρέχει στη Γενική Συνέλευση τις απαιτούμενες συγκεκριμένες πληροφορίες για τις υποθέσεις της Εταιρείας, στο μέτρο που αυτές είναι χρήσιμες για την πραγματική εκτίμηση των θεμάτων της ημερησίας διάταξης. Το Διοικητικό Συμβούλιο μπορεί να απαντήσει ενιαία σε αιτήσεις μετόχων με το ίδιο περιεχόμενο. Υποχρέωση παροχής πληροφοριών δεν υφίσταται όταν οι σχετικές πληροφορίες διατίθενται ήδη στην ιστοσελίδα της Εταιρείας, ιδίως με τη μορφή ερωτήσεων και απαντήσεων. Επίσης, με αίτηση μετόχων, που εκπροσωπούν το ένα εικοστό (1/20) του καταβεβλημένου μετοχικού κεφαλαίου, το Διοικητικό Συμβούλιο υποχρεούται να ανακοινώνει στην Γενική Συνέλευση, τα ποσά που, κατά την τελευταία διετία, καταβλήθηκαν σε κάθε μέλος του Διοικητικού Συμβουλίου ή τους διευθυντές της εταιρείας, καθώς και κάθε παροχή προς τα πρόσωπα αυτά από οποιαδήποτε αιτία ή σύμβαση της εταιρείας με αυτούς. Σε όλες τις ανωτέρω περιπτώσεις το Διοικητικό Συμβούλιο μπορεί να αρνηθεί την παροχή των πληροφοριών για αποχρώντα ουσιώδη λόγο, ο οποίος αναγράφεται στα

πρακτικά. (δ) Μετά από αίτηση μετόχων που εκπροσωπούν το ένα πέμπτο (1/5) του καταβεβλημένου μετοχικού κεφαλαίου η οποία υποβάλλεται στην Εταιρεία μέχρι τις 17/11/2015, δηλ. πέντε (5) τουλάχιστον πλήρεις ημέρες πριν από τη Γενική Συνέλευση, το Διοικητικό Συμβούλιο υποχρεούται να παρέχει στη Γενική Συνέλευση πληροφορίες για την πορεία των εταιρικών υποθέσεων και την περιοριστική κατάσταση της Εταιρείας. Το Διοικητικό Συμβούλιο μπορεί να αρνηθεί την παροχή των πληροφοριών για αποχρώντα ουσιώδη λόγο, ο οποίος αναγράφεται στα πρακτικά. Αντίστοιχες προθεσμίες για τυχόν άσκηση δικαιωμάτων μειοψηφίας των μετόχων ισχύουν και σε περίπτωση Επαναληπτικών Γενικών Συνελεύσεων. Σε όλες τις ανωτέρω αναφερόμενες περιπτώσεις οι αιτούντες μέτοχοι οφείλουν να αποδεικνύουν τη μετοχική τους ιδιότητα και τον αριθμό των μετοχών που κατέχουν κατά την άσκηση του σχετικού δικαιώματος. Τέτοια απόδειξη αποτελεί και η προσκόμιση βεβαίωσης από τον φορέα στον οποίο τηρούνται οι οικείες κινητές αξίες ή η πιστοποίηση της μετοχικής ιδιότητας με απευθείας ηλεκτρονική σύνδεση φορέα και Εταιρείας. ΔΙΑΘΕΣΙΜΑ ΕΓΓΡΑΦΑ ΚΑΙ ΠΛΗΡΟΦΟΡΙΕΣ - Οι πληροφορίες του άρθρου 27 παρ. 3 του Κ.Ν. 2190/1920 (κείμενο πρόσκλησης για σύγκληση της Έκτακτης Γενικής Συνέλευσης, συνολικός αριθμός μετοχών της Εταιρείας και των αντίστοιχων δικαιωμάτων ψήφου, σχόλια του Διοικητικού Συμβουλίου της Εταιρείας επί των θεμάτων της ημερήσιας διάταξης και έντυπο διορισμού αντιπροσώπου αναρτώνται σε ηλεκτρονική μορφή στην ιστοσελίδα της Εταιρείας www.sidma.gr. Αντίγραφα των παραπάνω εγγράφων θα διατίθεται στα γραφεία του Τμήματος Εξυπηρέτησης Μετόχων της Εταιρείας, στη διεύθυνση: Βασ. Γεωργίου 30, Χαλάνδρι Τ.Κ. 152 33.

ΙΧΘΥΟΤΡΟΦΕΙΑ ΣΕΛΟΝΤΑ Α.Ε.Γ.Ε.

Έκτακτη Γενική Συνέλευση την 25/11/2015, ημέρα Τετάρτη και ώρα 14:00μμ στο ξενοδοχείο CENTRAL, που βρίσκεται επί της οδού Απόλλωνος αριθ. 21, στον Δήμο Αθηναίων, στην συνοικία Πλάκα, για συζήτηση και λήψη απόφασης επί των παρακάτω θεμάτων: Θέμα πρώτο: «Εκλογή νέου Διοικητικού Συμβουλίου της Εταιρείας». Θέμα δεύτερο: «Εγκριση καταβληθείσας αποζημίωσης σε παραιτηθέν μέλος του Διοικητικού Συμβουλίου της Εταιρείας». Θέμα τρίτο: «Εγκριση συμβάσεων και Ιδιωτικών Συμφωνητικών που εμπίπτουν στην έννοια του άρθρου 23α του Κ.Ν. 2190/1920». Διάφορα θέματα και ανακοινώσεις. Σε περίπτωση μη επίτευξης της απαιτούμενης εκ του Νόμου απαρτίας για την λήψη απόφασης επί των θεμάτων της ημερήσιας διάταξης, η τυχόν Α΄ Επαναληπτική Έκτακτη Γενική Συνέλευση θα συνέλθει την 7η Δεκεμβρίου 2015, ημέρα Δευτέρα και ώρα 14:00μμ στον ίδιο χώρο χωρίς την δημοσίευση νεότερης πρόσκλησης και η τυχόν Β΄ Επαναληπτική Έκτακτη Γενική Συνέλευση θα συνέλθει την 17η Δεκεμβρίου 2015, ημέρα Πέμπτη και ώρα 14:00μμ στον ίδιο χώρο χωρίς την δημοσίευση νεότερης πρόσκλησης. Σύμφωνα με το άρθρ. 26 παρ. 2β του Κ.Ν. 2190/1920 όπως τροποποιήθηκε με το άρθρο 3 του Ν. 3884/2010 και ισχύει, η Εταιρεία ενημερώνει τους μετόχους της για τα ακόλουθα: Α. ΔΙΚΑΙΩΜΑ ΣΥΜΜΕΤΟΧΗΣ & ΨΗΦΟΥ ΣΤΗ ΓΕΝΙΚΗ ΣΥΝΕΛΕΥΣΗ: Στην Έκτακτη Γενική Συνέλευση δικαιούται να συμμετέχει όποιος εμφανίζεται ως μέτοχος στα αρχεία του συστήματος άυλων τίτλων που διαχειρίζεται η εταιρεία «Ελληνικό Κεντρικό Αποθετήριο Τίτλων Ανώνυμη Εταιρεία» (ΕΛ.Κ.Α.Τ.), στο οποίο τηρούνται οι κινητές αξίες (μετοχές) της Εταιρείας. Η απόδειξη της μετοχικής ιδιότητας γίνεται με την προσκόμιση σχετικής έγγραφης βεβαίωσης της ΕΛ.Κ.Α.Τ. ή αναλλακτικά με απευθείας ηλεκτρονική σύνδεση της Εταιρείας με τα αρχεία της ΕΛ.Κ.Α.Τ. Κάθε μετοχή ενσωματώνει δικαίωμα μίας ψήφου. Η ιδιότητα του μετόχου πρέπει να υφίσταται κατά την έναρξη της 20ης Νοεμβρίου 2015 (ημερομηνία καταγραφής) δηλ. της πέμπτης (5ης) ημέρας πριν από την ημέρα συνεδρίασης της Έκτακτης Γενικής Συνέλευσης στις 25 Νοεμβρίου 2015 και η σχετική έγγραφη βεβαίωση ή η ηλεκτρονική πιστοποίηση σχετικά με τη μετοχική ιδιότητα πρέπει να περιέλθει στην Εταιρεία το αργότερο την 22η Νοεμβρίου 2015 δηλ. την τρίτη (3η) ημέρα πριν από τη συνεδρίαση της Έκτακτης Γενικής Συνέλευσης. Για την Α΄ Επαναληπτική Έκτακτη Γενική Συνέλευση η ιδιότητα του μετόχου πρέπει να υφίσταται κατά την έναρξη της 3ης Δεκεμβρίου 2015, δηλ. την τέταρτη (4η) ημέρα πριν από την ημερομηνία συνεδρίασης της Α΄ Επαναληπτικής Γενικής Συνέλευσης στις 07.12.2015 (ημερομηνία καταγραφής Α΄ Επαναληπτικής Έκτακτης Γενικής Συνέλευσης), η δε σχετική έγγραφη βεβαίωση ή η ηλεκτρονική πιστοποίηση σχετικά με τη μετοχική ιδιότητα πρέπει να περιέλθει στην Εταιρεία το αργότερο την 4η Δεκεμβρίου 2015, δηλ. την τρίτη (3η) ημέρα πριν από τη συνεδρίαση της ως άνω Γενικής Συνέλευσης. Για την Β΄ Επαναληπτική Έκτακτη Γενική Συνέλευση η ιδιότητα του μετόχου πρέπει να υφίσταται κατά την έναρξη της 13ης Δεκεμβρίου 2015, δηλ. την τέταρτη (4η) ημέρα πριν από την ημερομηνία συνεδρίασης της Β΄ Επαναληπτικής Γενικής Συνέλευσης (ημερομηνία καταγραφής Β΄ Επαναληπτικής Έκτακτης Γενικής Συνέλευσης) στις 17.12.2015, η δε σχετική έγγραφη βεβαίωση ή η ηλεκτρονική πιστοποίηση σχετικά με τη μετοχική ιδιότητα πρέπει να περιέλθει στην Εταιρεία το αργότερο την 14η Δεκεμβρίου 2015, δηλ. την τρίτη (3η) ημέρα πριν από τη συνεδρίαση της ως άνω Γενικής Συνέλευσης. Έναντι της Εταιρείας θεωρείται ότι έχει δικαίωμα συμμετοχής και ψήφου στην Έκτακτη Γενική Συνέλευση μόνον όποιος φέρει την ιδιότητα του μετόχου κατά την ως άνω αναγραφόμενη ημερομηνία καταγραφής. Σε περίπτωση μη συμμόρφωσης προς τις διατάξεις του αρ. 28α του Κ.Ν. 2190/1920 όπως ισχύει, ο εν λόγω μέτοχος μετέχει στην Έκτακτη Γενική Συνέλευση μόνο μετά από άδεια αυτής. Η άσκηση των εν λόγω δικαιωμάτων δεν προϋποθέτει τη δέσμευση των μετοχών του δικαιούχου ούτε την τήρηση άλλης ανάλογης διαδικασίας, η οποία περιορίζει τη δυνατότητα πώλησης και μεταβίβασης αυτών κατά το χρονικό διάστημα που μεσολαβεί ανάμεσα στην ημερομηνία καταγραφής και στην ημερομηνία της Έκτακτης Γενικής Συνέλευσης. Β. ΔΙΑΔΙΚΑΣΙΑ ΓΙΑ ΤΗΝ ΑΣΚΗΣΗ ΔΙΚΑΙΩΜΑΤΟΣ ΨΗΦΟΥ ΜΕΣΩ ΑΝΤΙΠΡΟΣΩΠΟΥ: Ο μέτοχος συμμετέχει στην Έκτακτη Γενική Συνέλευση και ψηφίζει είτε αυτοπροσώπως είτε μέσω αντιπροσώπων. Κάθε μέτοχος φυσικό ή νομικό πρόσωπο μπορεί να διορίζει μέχρι τρεις (3) αντιπροσώπους για μία και μόνη Γενική Συνέλευση ή για όσες Συνελεύσεις λάβουν χώρα εντός ορισμένου χρόνου. Ωστόσο, αν ο μέτοχος κατέχει μετοχές της Εταιρείας, οι οποίες εμφανίζονται σε περισσότερους του ενός λογαριασμούς αξιών, ο περιορισμός αυτός δεν εμποδίζει τον εν λόγω μέτοχο να ορίζει διαφορετικούς αντιπροσώπους για τις μετοχές που εμφανίζονται στον κάθε λογαριασμό αξιών σε σχέση με την Έκτακτη Γενική Συνέλευση. Αντιπρόσωπος που ενεργεί για περισσότερους μετόχους μπορεί να ψηφίζει διαφορετικά για κάθε μέτοχο. Ο Αντιπρόσωπος ψηφίζει σύμφωνα με τις οδηγίες του Μετόχου, εφόσον υφίστανται και υποχρεούται να αρχειοθετεί τις οδηγίες ψήφου για τουλάχιστον ένα (1) χρόνο από την υποβολή του Πρακτικού της Γενικής Συνέλευσης στην αρμόδια Αρχή ή εάν η Απόφαση υποβάλλεται σε δημοσιότητα από την καταχώρησή της στο Μητρώο Ανωνύμων Εταιρειών. Η μη συμμόρφωση του Αντιπροσώπου με τις οδηγίες που έχει λάβει δεν επηρεάζει το κύρος των αποφάσεων της Γενικής Συνέλευσης ακόμη και αν η ψήφος του Αντιπροσώπου ήταν αποφασιστική για τη λήψη τους. Ο αντιπρόσωπος μετόχου υποχρεούται να γνωστοποιεί στην Εταιρεία, πριν από την έναρξη της συνεδρίασης της Έκτακτης Γενικής Συνέλευσης, κάθε συγκεκριμένο γεγονός, το οποίο μπορεί να είναι χρήσιμο στους μετόχους για την αξιολόγηση του κινδύνου να εξυπηρετήσει ο αντιπρόσωπος άλλα συμφέροντα πλην των συμφερόντων του αντιπροσωπευμένου μετόχου. Κατά την έννοια της παρούσας παραγράφου, μπορεί να προκύπτει σύγκρουση συμφερόντων ιδίως όταν ο αντιπρόσωπος: (α) είναι μέτοχος που ασκεί τον έλεγχο της Εταιρείας ή είναι άλλο νομικό πρόσωπο ή οντότητα η οποία ελέγχεται από το μέτοχο αυτόν, (β) είναι μέλος του Διοικητικού Συμβουλίου ή της εν γένει διοίκησης της Εταιρείας ή μετόχου που ασκεί τον έλεγχο της Εταιρείας ή άλλου νομικού προσώπου ή οντότητας που ελέγχεται από μέτοχο ο οποίος ασκεί τον έλεγχο της Εταιρείας, (γ) είναι υπάλληλος ή ορκωτός ελεγκτής της Εταιρείας ή μετόχου που ασκεί τον έλεγχο της Εταιρείας, ή άλλου νομικού προσώπου ή οντότητας που ελέγχεται από μέτοχο, ο οποίος ασκεί τον έλεγχο της Εταιρείας, (δ) είναι σύζυγος ή συγγενής πρώτου βαθμού με ένα από τα φυσικά πρόσωπα που αναφέρονται στις ως άνω περιπτώσεις (α) έως (γ). Ο διορισμός και η ανάκληση αντιπροσώπου του μετόχου γίνεται εγγράφως και κοινοποιείται στην Εταιρεία εγγράφως, τουλάχιστον τρεις (3) ημέρες πριν από την ημερομηνία συνεδρίασης της Έκτακτης Γενικής Συνέλευσης, ήτοι μέχρι την 22.11.2015. Η Εταιρεία διαθέτει στην ιστοσελίδα της

(www.selonda.gr) το έντυπο που πρέπει να χρησιμοποιηθεί για τον διορισμό αντιπροσώπου. Το έντυπο αυτό κατατίθεται συμπληρωμένο και υπογεγραμμένο από τον μέτοχο στο Τμήμα Εξυπηρέτησης Μετόχων της Εταιρείας (Υπόψη: κας Ανδρομάχης Παπατόλη, τηλ: 210-3724900) στη διεύθυνση: Ναυάρχου Νικοδήμου 30, ΤΚ 10556, Αθήνα τρεις (3) τουλάχιστον ημέρες πριν από την ημερομηνία της Έκτακτης Γενικής Συνέλευσης, ήτοι μέχρι την 22.11.2015. Το Καταστατικό της Εταιρείας δεν προβλέπει τη δυνατότητα συμμετοχής στη Γενική Συνέλευση με ηλεκτρονικά μέσα χωρίς τη φυσική παρουσία των μετόχων στον τόπο διεξαγωγής της, ούτε τη δυνατότητα εξ αποστάσεως συμμετοχής των μετόχων στην ψηφοφορία ούτε τη δυνατότητα διορισμού και ανάκλησης αντιπροσώπου με ηλεκτρονικά μέσα. Γ. ΔΙΚΑΙΩΜΑΤΑ ΜΕΙΟΨΗΦΙΑΣ ΜΕΤΟΧΩΝ: Σύμφωνα με το άρθρο 39 παρ. 2, 2α, 4 και 5 του Κ.Ν. 2190/1920 οι μέτοχοι έχουν τα ακόλουθα δικαιώματα: (α) Με αίτηση μετόχων που εκπροσωπούν το ένα εικοστό (1/20) του καταβεβλημένου μετοχικού κεφαλαίου, το Διοικητικό Συμβούλιο της Εταιρείας υποχρεούται να εγγράψει στην ημερήσια διάταξη της Έκτακτης Γενικής Συνέλευσης πρόσθετα θέματα, εάν η σχετική αίτηση περιέλθει στο Διοικητικό Συμβούλιο δεκαπέντε (15) τουλάχιστον ημέρες πριν από την Έκτακτη Γενική Συνέλευση. Η αίτηση για την εγγραφή πρόσθετων θεμάτων στην ημερήσια διάταξη συνοδεύεται από αιτιολόγηση ή από σχέδιο απόφασης προς έγκριση στη Γενική Συνέλευση και η αναθεωρημένη ημερήσια διάταξη δημοσιοποιείται με τον ίδιο τρόπο όπως η προηγούμενη ημερήσια διάταξη, δεκατρείς (13) ημέρες πριν από την ημερομηνία της Έκτακτης Γενικής Συνέλευσης και ταυτόχρονα τίθεται στη διάθεση των μετόχων στην ιστοσελίδα της Εταιρείας (www.selonda.gr), μαζί με την αιτιολόγηση ή το σχέδιο απόφασης που έχει υποβληθεί από τους μετόχους κατά τα προβλεπόμενα στο άρθρο 27 παρ. 3 του Κ.Ν. 2190/1920. (β) Με αίτηση μετόχων που εκπροσωπούν το ένα εικοστό (1/20) του καταβεβλημένου μετοχικού κεφαλαίου, το Διοικητικό Συμβούλιο θέτει στη διάθεση των μετόχων κατά τα οριζόμενα στο άρθρο 27 παρ. 3 του Κ.Ν. 2190/1920, έξι (6) τουλάχιστον ημέρες πριν από την ημερομηνία της Γενικής Συνέλευσης, σχέδια αποφάσεων για θέματα που έχουν περιληφθεί στην αρχική ή την αναθεωρημένη ημερήσια διάταξη, αν η σχετική αίτηση περιέλθει στο Διοικητικό Συμβούλιο επτά (7) τουλάχιστον ημέρες πριν από την ημερομηνία της Γενικής Συνέλευσης. (γ) Μετά από αίτηση οποιουδήποτε μετόχου που υποβάλλεται στην Εταιρεία πέντε (5) τουλάχιστον πλήρεις ημέρες πριν από τη Γενική Συνέλευση, το Διοικητικό Συμβούλιο υποχρεούται να παρέχει στη Γενική Συνέλευση τις αιτούμενες συγκεκριμένες πληροφορίες για τις υποθέσεις της Εταιρείας, στο μέτρο που αυτές είναι χρήσιμες για την πραγματική εκτίμηση των θεμάτων της ημερήσιας διάταξης. Επίσης, με αίτηση μετόχων, που εκπροσωπούν τουλάχιστον το ένα εικοστό (1/20) του καταβεβλημένου μετοχικού κεφαλαίου, το Διοικητικό Συμβούλιο υποχρεούται να ανακοινώνει στην Έκτακτη Γενική Συνέλευση, τα ποσά που, κατά την τελευταία διετία, καταβλήθηκαν σε κάθε μέλος του Διοικητικού Συμβουλίου ή τους διευθυντές της εταιρείας, καθώς και κάθε παροχή προς τα πρόσωπα αυτά από οποιαδήποτε αιτία ή σύμβαση της εταιρείας με αυτούς. Το Διοικητικό Συμβούλιο μπορεί να αρνηθεί την παροχή των πληροφοριών για αποχρώντα ουσιώδη λόγο, ο οποίος αναγράφεται στα πρακτικά. Το Διοικητικό Συμβούλιο μπορεί να απαντήσει ενιαία σε αιτήσεις μετόχων με το ίδιο περιεχόμενο. Υποχρέωση παροχής πληροφοριών δεν υφίσταται όταν οι σχετικές πληροφορίες διατίθενται ήδη στην ιστοσελίδα της Εταιρείας, ιδίως με την μορφή ερωτήσεων και απαντήσεων. (δ) Μετά από αίτηση μετόχων που εκπροσωπούν το ένα πέμπτο (1/5) του καταβεβλημένου μετοχικού κεφαλαίου, η οποία υποβάλλεται στην Εταιρεία πέντε (5) τουλάχιστον πλήρεις ημέρες πριν από τη Γενική Συνέλευση, το Διοικητικό Συμβούλιο υποχρεούται να παρέχει στη Γενική Συνέλευση πληροφορίες για την πορεία των εταιρικών υποθέσεων και την περιουσιακή κατάσταση της Εταιρείας. Το Διοικητικό Συμβούλιο μπορεί να αρνηθεί την παροχή των πληροφοριών για αποχρώντα ουσιώδη λόγο, ο οποίος αναγράφεται στα πρακτικά. Αντίστοιχες προθεσμίες για τυχόν άσκηση δικαιωμάτων μειοψηφίας των μετόχων ισχύουν και σε περίπτωση Επαναληπτικών Γενικών Συνελεύσεων. Σε όλες τις ανωτέρω αναφερόμενες περιπτώσεις οι αιτούντες μέτοχοι οφείλουν να αποδεικνύουν τη μετοχική τους ιδιότητα και τον αριθμό των μετοχών που κατέχουν κατά την άσκηση του σχετικού δικαιώματος. Τέτοια απόδειξη αποτελεί και η προσκόμιση βεβαίωσης από την Ε.Χ.Α.Ε. όπου τηρούνται οι κινητές αξίες ή η πιστοποίηση της μετοχικής ιδιότητας με απευθείας ηλεκτρονική σύνδεση της Εταιρείας με τα αρχεία της Ε.Χ.Α.Ε. Δ. ΔΙΑΘΕΣΙΜΑ ΕΓΓΡΑΦΑ & ΠΛΗΡΟΦΟΡΙΕΣ: Το πλήρες κείμενο των εγγράφων και των σχεδίων απόφασης ή σχόλιο του ΔΣ για κάθε θέμα της ημερήσιας διάταξης που προβλέπονται στις περιπτώσεις γ' και δ' της παρ. 3 του άρθρου 27 του Κ.Ν. 2190/1920 θα διατίθεται και σε έγχαρτη μορφή στα γραφεία του Τμήματος Εξυπηρέτησης Μετόχων της Εταιρείας στη διεύθυνση Ναυάρχου Νικοδήμου 30, ΤΚ 10556, Αθήνα (Υπεύθυνη: κα Ανδρομάχη Παπατόλη, τηλ: 210-3724900). Οι πληροφορίες του άρθρου 27 παρ. 3 του Κ.Ν. 2190/1920 (πλήρες κείμενο Πρόσκλησης σύγκλησης Γενικής Συνέλευσης, συνολικός αριθμός των μετόχων και των δικαιωμάτων ψήφου που υφίστανται κατά την ημερομηνία της Πρόσκλησης, έγγραφα που πρόκειται να υποβληθούν στην Γενική Συνέλευση, σχέδια αποφάσεων ή σχόλιο ΔΣ για κάθε θέμα της ημερήσιας διάταξης, έντυπο διορισμού αντιπροσώπου) διατίθενται σε ηλεκτρονική μορφή στην ιστοσελίδα της Εταιρείας (www.selonda.gr) ενώ μπορούν να αποσταλούν και ταχυδρομικώς χωρίς χρέωση σε κάθε μέτοχο που το ζητεί.

Ομολογιακά Δάνεια Επιχειρήσεων

Πλήθος Εισηγμένων Ομολογίων	Ονομαστική αξία	Τιμή έκδοσης	Σημερινό επιτόκιο	Ημερ. λήξης	Διάρκεια (έτη)	Σημείωση	Ομολογιακά Δάνεια Επιχειρήσεων			Κατωτ Τιμή	Ανωτ Τιμή	Τιμή κλεισ.	Προηγ. Κλείσιμο-ημέρια	Όγκος	Αξία Συναλλαγών	Τελευταία εντολή			Μεγ έτους					
							Προσ/μένο Κοινό	Τοκ/ρίδιο Προτιμησιακό	Μον. Διασπ.							Τιμή	Αγορ./ Πώλ.	Ημερομηνία		λαχ έτους				
1,794,284	13.76	9.77	0.00	21/10/2025	18	---	---	---	1	ΝΗΡΕΥΣ ΙΧΘΥΟΚΑΛΛΙΕΡΓΕΙΕΣ Α.Ε. (Μετατρ. σε ΚΟ μτχ)			---	---	---	12.0000	29/01/2014	---	---	11.0000	A	17/11/2014	12.0000	12.0000
212,801,311	1.00	1.00	6.30	29/07/2020	7	---	10	---	1	MARFIN INVESTMENT GROUP Α.Ε. ΣΕΙΡΑ Β (ΜΟΔ)			---	---	---	0.8500	23/08/2013	---	---	1.0000	A	28/11/2014	0.8500	0.8500
163,991,598	1.00	1.00	7.00	29/07/2019	6	---	10	---	1	MARFIN INVESTMENT GROUP Α.Ε. ΣΕΙΡΑ Α (ΜΟΔ)			---	---	---	1.0000	23/08/2013	---	---	1.0000	A	28/11/2014	1.0000	1.0000

Σημειώσεις Εταιρικών Ομολόγων

Ο Όγκος Συναλλαγών υπολογίζεται ως (Τεμάχια) * (Ονομαστική Τιμή). Η Αξία Συναλλαγών υπολογίζεται ως (Τεμάχια) * (Ονομαστική Τιμή) * (Τιμή %) + (Δεδουλευμένοι Τόκοι).

Οι τιμές συναλλαγών των ομολόγων υπολογίζονται ως ποσοστό επί τοις εκατό (%) της ονομαστικής τους τιμής.

Όλα τα ομόλογα έχουν Ονομαστική Αξία εκπεφρασμένη σε Ευρώ (εκτός εάν σημειώνεται διαφορετικά).

* Προσ/μένο = Προσαρτημένο

Ομόλογα Ελληνικού Δημοσίου

Πλήθος Εισηγμ. Ομολογιών	Ονομ. αξία	Σημερινό επιτόκιο	Υπολογισμός Δεδουλευμένων	Ημερ/νία Λήξης [1]	Διάρκεια (έτη)	Σημείωση	Ημερομηνία Πληρ.	Αξία τρέχοντος	Μον. Διαπρ.	Ομόλογα Ελληνικού Δημοσίου	Κατωτ Τιμή	Ανωτ Τιμή	Τιμή κλεισ.	Προηγ. Κλείσιμο-ημ/νία	Όγκος	Αξία Συναλλαγών	Τελευταία εντολή Αγορ./ Πώλ. Ημερομηνία
1,792,455,803	1.00	4.30	Πργμ/Πργμ	24/02/2023	11	---	24/02	4.30	1	ΟΕΔ-ΣΤΘ-240223-11X-2,000-1,00	---	---	---	10.0000	22/06/2015	---	---
1,771,485,249	1.00	4.30	Πργμ/Πργμ	24/02/2024	12	---	24/02	4.30	1	ΟΕΔ-ΣΤΘ-240224-12X-2,000-1,00	---	---	---	10.0000	22/06/2015	---	---
1,744,316,583	1.00	4.30	Πργμ/Πργμ	24/02/2025	13	---	24/02	4.30	1	ΟΕΔ-ΣΤΘ-240225-13X-2,000-1,00	---	---	---	10.0000	22/06/2015	---	---
1,498,761,836	1.00	4.30	Πργμ/Πργμ	24/02/2026	14	---	24/02	4.30	1	ΟΕΔ-ΣΤΘ-240226-14X-2,000-1,00	---	---	---	10.0000	22/06/2015	---	---
1,469,952,920	1.00	4.30	Πργμ/Πργμ	24/02/2027	15	---	24/02	4.30	1	ΟΕΔ-ΣΤΘ-240227-15X-2,000-1,00	---	---	---	10.0000	22/06/2015	---	---
1,525,434,082	1.00	4.30	Πργμ/Πργμ	24/02/2028	16	---	24/02	4.30	1	ΟΕΔ-ΣΤΘ-240228-16X-2,000-1,00	---	---	---	10.0000	22/06/2015	---	---
1,503,860,546	1.00	4.30	Πργμ/Πργμ	24/02/2029	17	---	24/02	4.30	1	ΟΕΔ-ΣΤΘ-240229-17X-2,000-1,00	---	---	---	10.0000	22/06/2015	---	---
1,435,418,132	1.00	4.30	Πργμ/Πργμ	24/02/2030	18	---	24/02	4.30	1	ΟΕΔ-ΣΤΘ-240230-18X-2,000-1,00	---	---	---	10.0000	22/06/2015	---	---
1,368,045,727	1.00	4.30	Πργμ/Πργμ	24/02/2031	19	---	24/02	4.30	1	ΟΕΔ-ΣΤΘ-240231-19X-2,000-1,00	---	---	---	10.0000	22/06/2015	---	---
1,373,758,194	1.00	4.30	Πργμ/Πργμ	24/02/2032	20	---	24/02	4.30	1	ΟΕΔ-ΣΤΘ-240232-20X-2,000-1,00	---	---	---	10.0000	22/06/2015	---	---
1,452,639,893	1.00	4.30	Πργμ/Πργμ	24/02/2033	21	---	24/02	4.30	1	ΟΕΔ-ΣΤΘ-240233-21X-2,000-1,00	---	---	---	10.0000	22/06/2015	---	---
1,410,344,954	1.00	4.30	Πργμ/Πργμ	24/02/2034	22	---	24/02	4.30	1	ΟΕΔ-ΣΤΘ-240234-22X-2,000-1,00	---	---	---	10.0000	22/06/2015	---	---
1,444,202,190	1.00	4.30	Πργμ/Πργμ	24/02/2035	23	---	24/02	4.30	1	ΟΕΔ-ΣΤΘ-240235-23X-2,000-1,00	---	---	---	10.0000	22/06/2015	---	---
1,505,138,031	1.00	4.30	Πργμ/Πργμ	24/02/2036	24	---	24/02	4.30	1	ΟΕΔ-ΣΤΘ-240236-24X-2,000-1,00	---	---	---	10.0000	22/06/2015	---	---
1,396,254,095	1.00	4.30	Πργμ/Πργμ	24/02/2037	25	---	24/02	4.30	1	ΟΕΔ-ΣΤΘ-240237-25X-2,000-1,00	---	---	---	10.0000	22/06/2015	---	---
1,382,167,704	1.00	4.30	Πργμ/Πργμ	24/02/2038	26	---	24/02	4.30	1	ΟΕΔ-ΣΤΘ-240238-26X-2,000-1,00	---	---	---	10.0000	22/06/2015	---	---
1,337,331,257	1.00	4.30	Πργμ/Πργμ	24/02/2039	27	---	24/02	4.30	1	ΟΕΔ-ΣΤΘ-240239-27X-2,000-1,00	---	---	---	10.0000	22/06/2015	---	---
1,371,908,706	1.00	4.30	Πργμ/Πργμ	24/02/2040	28	---	24/02	4.30	1	ΟΕΔ-ΣΤΘ-240240-28X-2,000-1,00	---	---	---	10.0000	22/06/2015	---	---
1,360,659,778	1.00	4.30	Πργμ/Πργμ	24/02/2041	29	---	24/02	4.30	1	ΟΕΔ-ΣΤΘ-240241-29X-2,000-1,00	---	---	---	10.0000	22/06/2015	---	---
1,432,747,403	1.00	4.30	Πργμ/Πργμ	24/02/2042	30	---	24/02	4.30	1	ΟΕΔ-ΣΤΘ-240242-30X-2,000-1,00	---	---	---	10.0000	22/06/2015	---	---
742,153	1,000.00	0.93	FLR Πργμ/360	10/08/2019	5	---	10/02 - 10/08	---	1	ΟΕΔ-ΚΥΜ-100819-05X-0,934-1.000	---	---	---	---	---	---	---
4,030,827	1,000.00	4.75	Πργμ/Πργμ	17/04/2019	5	---	17/04	4.75	1	ΟΕΔ-ΣΤΘ-170419-05X-4,750-1.000	---	---	---	---	---	---	---
2,089,066	1,000.00	3.38	Πργμ/Πργμ	17/07/2017	3	---	17/07	3.38	1	ΟΕΔ-ΣΤΘ-170717-03X-3,375-1.000	---	---	---	---	---	---	---

Σημειώσεις Ομολόγων Ελλ. Δημοσίου

Ο Όγκος Συναλλαγών υπολογίζεται ως (Τεμάχια) * (Ονομαστική Τιμή). Η Αξία Συναλλαγών υπολογίζεται ως (Τεμάχια) * (Ονομαστική Τιμή) * (Τιμή %) + (Δεδουλευμένοι Τόκοι)

Η Αξία του τρέχοντος τοκομεριδίου για τις εκδόσεις Ονομαστικής Αξίας 0,01 ευρώ, αναφέρεται σε Ονομαστική Αξία 100 ευρώ.

FLR (= Floating Interest Rate) Ομόλογο Μεταβλητού Επιτοκίου.

[1] - Η Ημερομηνία Λήξης της τοκοφόρου περιόδου και η Ημερομηνία Πληρωμής του τοκομεριδίου.

Ομόλογα σε Κυκλοφορία	Νόμισμα / Ελάχιστη διαπραγ.	Ημερομηνία Πληρ.	Αξία τρέχοντος τοκομεριδίου	Σημείωση	Προσ/μένο* Τοκ/ρίδιο	Μονάδα διαπραγ/σης	Ημερ/νία Έκδοσης	Διάρκεια (έτη)	Σημερινό επιτόκιο	Υ.Δ.Τ σε	Ομόλογα	Τελευταία τιμή προηγ.	Τελευτ. Τιμή	Εκφ. τοις μετρητοίς (€) / Πώλ Ημερομηνία	Συναλλαγές σε τμχ	Ελάχιστο ζωής	Μέγιστο ζωής	
Ομολογιακά Δάνεια Διεθνών Οργανισμών																		
1,000,000	EUR / 1000	21/07	---	---	10	1	21/07/2006	10	5.0 FLR	360	ΟΜΟΛΟΓΟ ΕΥΡΩΠΑΪΚΗΣ ΤΡΑΠΕΖΑΣ ΕΠΕΝΔΥΣΕΩΝ	97.50	16/04/2007	---	---	---	---	---
Νομικών Προσώπων και Εταιρειών σε Συνάλλαγμα και Ευρο																		
0	GBP / 10	01/12	0.25	---	58	1	01/12/1928	100	2.5	360	Ε.Κ.Τ.Ε.	---	---	---	---	---	---	---
103,746	GBP / 10	01/12	0.25	---	56	1	01/12/1930	98	2.5	360	Ε.Κ.Τ.Ε. σειρά	2.27	05/02/1996	2.27	Π	05/02/1996	---	2.27

Σημειώσεις Ομολόγων Ελλ. Δημοσίου

Υ.Δ.Τ: Υπολογισμός Δεδουλευμένων Τόκων.

FLR (= Floating Interest Rate) Ομόλογο Μεταβλητού Επιτοκίου.

Η ελάχιστη διαπραγματεύσιμη Ονομαστική Αξία για όλους τους Άυλους Τίτλους του Δημοσίου είναι τα 100 Ευρώ.

* Προσ/μένο = Προσαρτημένο

Πίνακας Μελών Χρηματιστηρίου Αθηνών και Μελών ΕΤ.ΕΚ.

Επωνυμία	Τηλέφωνο	Φαξ	Αγορά Μετοχών			Αγορά Παραγώγων		Μέλη ΕΤ.ΕΚ.	
			Μέλος Αγοράς	Μέλος εξ Αποστάσεως	Ειδικός Διαπρήτης	Διαπρήτης	Ειδικός Διαπρήτης	Γενικό Εκκαθιστικό	Άμεσο Εκκαθιστικό
ALPHA ΤΡΑΠΕΖΑ Α.Ε.								a	
ΣΤΑΔΙΟΥ 40, ΑΘΗΝΑ	(210)-3260000	(210)-3264116							
	(210)-3265546	(210)-3265811							
ARGUS STOCKBROKERS LTD			a	a		a			
ΛΕΩΦΟΡΟΣ KENNEDY ΓΡ. 303 12-14, ΛΕΥΚΩΣΙΑ ΚΥΠΡΟΥ	(+35722)-22717000	(+35722)-22717070							
ATLANTIC SECURITIES LTD			a	a					
ΠΡΟΔΡΟΜΟΥ 37, ΛΕΥΚΩΣΙΑ ΚΥΠΡΟΥ	(+35722)-445400	(+35722)-661914							
ΑΤΤΙΚΑ BANK ΑΝΩΝΥΜΗ ΤΡΑΠΕΖΙΚΗ ΕΤΑΙΡΕΙΑ								a	
ΑΚΑΔΗΜΙΑΣ 54, ΑΘΗΝΑ	(210)-3390757	(210)-3646090							
ΟΜΗΡΟΥ 23, ΑΘΗΝΑ	(210)-3669000	(210)-3669410							
ΑΧΙΑ VENTURES GROUP LTD			a	a					
Γ. ΚΡΑΝΙΔΙΩΤΗ 10, ΛΕΥΚΩΣΙΑ ΚΥΠΡΟΥ	+357 22 742000	+357 22 742001							
ΑΧΟΝ ΧΡΗΜΑΤΙΣΤΗΡΙΑΚΗ Α.Ε.Π.Ε.Υ.			a			a			
ΣΤΑΔΙΟΥ 48, ΑΘΗΝΑ	(210)-3363800	(210)-3243903							
BANK OF AMERICA MERRILL LYNCH			a	a					
KING EDWARD STREET 2, LONDON	(+4420)-79952000	(+4420)-79954525							
ΒΕΤΑ ΧΡΗΜΑΤΙΣΤΗΡΙΑΚΗ Α.Ε.Π.Ε.Υ.			a		a	a	a		a
ΒΡΑΙΛΑ & Λ. ΑΛΕΞΑΝΔΡΑΣ 29, ΑΘΗΝΑ	(210)-6478900	(210)-6410139							
BNP PARIBAS SECURITIES SERVICES S.A.								a	
ΒΑΣ. ΣΟΦΙΑΣ 94, ΑΘΗΝΑ	(210)-7468500	(210)-7468579							
CAPITAL ΑΧΕΠΕΥ			a			a			
ΜΗΤΡΟΠΟΛΕΩΣ 58, ΑΘΗΝΑ	(210)-3369700	(210)-3369820							
CFS ΧΡΗΜΑΤΙΣΤΗΡΙΑΚΗ Α.Ε.Π.Ε.Υ.			a			a			a
ΣΤΑΔΙΟΥ 3, ΑΘΗΝΑ	(210)-3360800	(210)-3311854							
CITIGROUP GLOBAL MARKETS LIMITED			a	a					
CITIGROUP CENTRE, CANADA SQUARE, CANARY WHART, LONDON	002079864000	002079862266							
CREDIT SUISSE SECURITIES (EUROPE) LIMITED			a	a					
ONE CABOT SQUARE, LONDON	+44 20 7888 8888	+44 20 7888 1600							
DELTA STOCK AD									a
MEGAPARK OFFICE BUILDING, 6TH FLOOR, OFFICE AREA E, 115G TSARIGR									
DEUTSCHE BANK A.G.			a	a		a			
1 GREAT WINCHESTER STREET, LONDON	0049 69 910 00								
ESTINVEST S.A.									a
9TH REPUBLICII STREET, FOCSANI									
EUROBANK EQUITIES Α.Ε.Π.Ε.Υ.			a		a	a	a		a
ΦΙΛΕΛΛΗΝΩΝ 10, ΑΘΗΝΑ	(210)-3720000	(210)-3720001							
EUROCORP ΧΡΗΜΑΤΙΣΤΗΡΙΑΚΗ Α.Ε.			a			a			a
ΠΛ. ΦΙΛΙΚΗΣ ΕΤΑΙΡΕΙΑΣ 14, ΑΘΗΝΑ	(210)-7263500	(210)-7263666							
EUROTRUST ΧΡΗΜΑΤΙΣΤΗΡΙΑΚΗ Α.Ε.Π.Ε.Υ.			a						
ΣΟΦΟΚΛΕΟΥΣ 13-15, ΑΘΗΝΑ	(210)-3363100	(210)-3238334							
EUROXX ΧΡΗΜΑΤΙΣΤΗΡΙΑΚΗ Α.Ε.Π.Ε.Υ.			a			a			a
ΠΑΛΑΙΟΛΟΓΟΥ 7, ΧΑΛΑΝΔΡΙ	(210)-6879400	(210)-6879401							
GLOBAL CAPITAL SECURITIES AND FINANCIAL SERVICES LTD			a	a					
ΛΕΩΦ. ΛΕΜΕΣΟΥ 5, ΛΕΜΕΣΟΣ ΚΥΠΡΟΥ	(+35722)-710710	(+35722)-339332							
GUARDIAN TRUST ΧΡΗΜΑΤΙΣΤΗΡΙΑΚΗ Α.Ε.Π.Ε.Υ.			a			a			
ΦΙΛΕΛΛΗΝΩΝ 15, ΑΘΗΝΑ	(210)-3220402	(210)-3220498							
HSBC BANK PLC								a	
Λ. ΜΕΣΟΓΕΙΩΝ 109-111, ΑΘΗΝΑ	(210)-6961507	(210)-6929310							
INDEX ΧΡΗΜΑΤΙΣΤΗΡΙΑΚΗ Α.Ε.Π.Ε.Υ.			a						
ΔΡΑΓΑΤΣΑΝΙΟΥ 6, ΑΘΗΝΑ	(210)-3213920	(210)-3213216							
INTERFINBROK CORPORATION SA									a
STR.CALARASI NR.1, CONSTANTA									
LAIKI FINANCIAL SERVICES LTD			a	a					
CLR HOUSE, Λ. ΒΥΡΩΝΟΣ 26, ΛΕΥΚΩΣΙΑ ΚΥΠΡΟΥ	(+35722)-898600	(+35722)-680953							
MAGNA TRUST ΧΡΗΜΑΤΙΣΤΗΡΙΑΚΗ Α.Ε.Π.Ε.Υ.			a						
ΦΕΙΔΙΟΥ 9, ΑΘΗΝΑ	(210)-3327503	(210)-3327599							
MEGA EQUITY SECURITIES & FINANCIAL SERVICES LTD			a	a		a			
Λ. ΓΡΙΒΑ ΔΙΓΕΝΗ 42-44, ΛΕΥΚΩΣΙΑ ΚΥΠΡΟΥ	(+35722)-711711	(+35722)-711811							
MERIT ΧΡΗΜΑΤΙΣΤΗΡΙΑΚΗ Α.Ε.Π.Ε.Υ.			a		a	a			a
ΒΑΣΙΛΕΩΣ ΚΩΝΣΤΑΝΤΙΝΟΥ 38, ΑΘΗΝΑ	(210)-3671800	(210)-3671830							
NBG SECURITIES Α.Ε.Π.Ε.Υ.			a		a	a	a		
ΑΚΑΔΗΜΙΑΣ 68, ΑΘΗΝΑ	(210)-3328500	(210)-3328565							

Πίνακας Μελών Χρηματιστηρίου Αθηνών και Μελών ΕΤ.ΕΚ.

Επωνυμία	Τηλέφωνο	Φαξ	Αγορά Μετοχών			Αγορά Παραγώγων		Μέλη ΕΤ.ΕΚ.	
			Μέλος Αγοράς	Μέλος εξ Αποστάσεως	Ειδικός Διαπρήτης	Διαπρήτης	Ειδικός Διαπρήτης	Γενικό Εκκαθ/στικό	Άμεσο Εκκαθ/στικό
ΝΥΝΤΙΟΥΣ ΧΡΗΜΑΤΙΣΤΗΡΙΑΚΗ Α.Ε.Π.Ε.Υ.			a						
ΔΡΑΓΑΤΣΑΝΙΟΥ 6, ΑΘΗΝΑ	(210)-3350599	(210)-3254846							
ONE PLUS CAPITAL LIMITED			a	a		a			
75 PRODROMOU AVENUE, ONEWORLD PARKVIEW HOUSE, 3RD FLOOR 30722873760									
PRELIUM Α.Ε.Π.Ε.Υ.			a			a			
ΚΗΦΙΣΙΑΣ & ΔΑΒΑΚΗ 1, ΑΘΗΝΑ	(210)-3677000	(210)-6920403							
PROCHOICE CHRIMATISTIRIAKI LTD			a	a					
ΣΠΥΡΟΥ ΚΥΠΡΙΑΝΟΥ 57, ΛΕΥΚΩΣΙΑ ΚΥΠΡΟΥ	+357-24-661192	+357-24-662464							
SHARELINK SECURITIES & FINANCIAL SERVICES LTD			a	a		a			
ELLINAS HOUSE, ΘΕΟΤΟΚΗ 6, ΛΕΥΚΩΣΙΑ ΚΥΠΡΟΥ	(+35722)-554200	(+35722)-750852							
SOCIETE GENERALE S.A.			a	a		a			
COURS VALMY RUTEAUX - LA DEFENSE 17, ΠΑΡΙΣΙ	(+33) 142134754	(+33) 142135697							
Λ. ΚΗΦΙΣΙΑΣ 240-242, ΑΘΗΝΑ	(210)-6790161	(210)-6728828							
SOLIDUS SECURITIES Α.Ε.Π.Ε.Υ.			a			a			a
ΛΟΥΙΖΗΣ ΡΙΑΝΚΟΥΡ 64, ΑΘΗΝΑ	(210)-6925500	(210)-6985421							
SSIF BROKER SA									a
119 CALEA MOTILOR, ΝΑΡΟΚΑ									
SSIF VIENNA INVESTMENT TRUST SA									a
4 SPLAIUL UNIRII, BUILDING B3, 6TH FLOOR, DISTRICT 4, BUCHAREST									
THE CYPRUS INVESTMENT & SECURITIES CORPORATION LTD			a	a					
ΕΒΡΟΥ (EUROLIFE HOUSE) 4, ΛΕΥΚΩΣΙΑ ΚΥΠΡΟΥ	(+35722)-881800	(+35722)-881801							
UBS LIMITED			a	a					
FINSBURY AVENUE 1, LONDON	(+4420)-79013333	(+4420)-79012345							
Α. ΣΑΡΡΗΣ ΧΡΗΜΑΤΙΣΤΗΡΙΑΚΗ Α.Ε.Π.Ε.Υ.			a						
ΔΡΑΓΑΤΣΑΝΙΟΥ 6, ΑΘΗΝΑ	(210)-3367700	(210)-3312324							
ΑΛΦΑ FINANCE ΔΕΠΕΥ			a		a	a	a		a
ΜΕΡΛΙΝ 5, ΑΘΗΝΑ	(210)-3677400	(210)-3311193							
ΑΤΛΑΣ ΧΡΗΜΑΤΙΣΤΗΡΙΑΚΗ Α.Ε.Π.Ε.Υ.			a			a			
ΜΙΧΑΛΑΚΟΠΟΥΛΟΥ 125 & ΒΕΡΒΑΙΝΩΝ 14 - 16, ΑΘΗΝΑ	(210)-3363300	(210)-3238925							
Γ.Α.ΠΕΡΒΑΝΑΣ ΧΡΗΜΑΤΙΣΤΗΡΙΑΚΗ Α.Ε.Π.Ε.Υ.			a						
ΣΟΦΟΚΛΕΟΥΣ 7 - 9, ΑΘΗΝΑ	(210)-3251875	(210)-3210291							
Δ.Α. ΤΣΕΚΟΥΡΑΣ ΧΡΗΜΑΤΙΣΤΗΡΙΑΚΗ Α.Ε.Π.Ε.Υ.			a						
ΣΤΑΔΙΟΥ 33, ΑΘΗΝΑ	(210)-3214406	(210)-3211997							
ΔΥΝΑΜΙΚΗ ΧΡΗΜΑΤΙΣΤΗΡΙΑΚΗ Α.Ε.Π.Ε.Υ.			a			a			a
ΧΑΡΙΛΑΟΥ ΤΡΙΚΟΥΠΗ 6 - 10, ΑΘΗΝΑ	(210)-3677700	(210)-3677777							
ΕΘΝΙΚΗ ΤΡΑΠΕΖΑ ΤΗΣ ΕΛΛΑΔΟΣ Α.Ε.			a			a			a
ΑΙΟΛΟΥ 86, ΑΘΗΝΑ	(210)-3341000	(210)-3228187							
ΑΚΑΔΗΜΙΑΣ 68, ΑΘΗΝΑ	(210)-3328817	(210)-3328678							
ΕΛΛΗΝΙΚΗ ΤΡΑΠΕΖΑ (ΕΠΕΝΔΥΣΕΙΣ) ΛΤΔ			a	a					
ΛΕΩΦΟΡΟΣ ΚΥΡΙΑΚΟΥ ΜΑΤΣΗ 31, ΛΕΥΚΩΣΙΑ ΚΥΠΡΟΥ	(+35722)-500100	(+35722)-500110							
ΕΛΛΗΝΟΑΜΕΡΙΚΑΝΙΚΗ ΧΡΗΜΑΤΙΣΤΗΡΙΑΚΗ Α.Ε.Π.Ε.Υ.			a		a	a			a
ΕΥΡΙΠΙΔΟΥ 6, ΑΘΗΝΑ	(210)-3311100	(210)-3215968							
ΕΠΕΝΔΥΤΙΚΗ ΤΡΑΠΕΖΑ ΕΛΛΑΔΟΣ Α.Ε.			a		a	a	a		a
Λ. ΚΗΦΙΣΙΑΣ 24B, ΜΑΡΟΥΣΙ	(210)-8171800	(210)-8171889							
ΑΙΓΕΙΑΛΙΑΣ 32, ΜΑΡΟΥΣΙ	(210) 8173000	(210) 8173101							
ΗΛΙΑΣ ΠΕΤΡΟΠΟΥΛΑΚΗΣ ΧΡΗΜΑΤΙΣΤΗΡΙΑΚΗ Α.Ε.Π.Ε.Υ.			a			a			
ΑΡΙΣΤΕΙΔΟΥ 9, ΑΘΗΝΑ	(210)-3213928	(210)-3216810							
Ι.Χ.ΜΑΥΡΙΚΗΣ ΧΡΗΜΑΤΙΣΤΗΡΙΑΚΗ Α.Ε.Π.Ε.Υ.			a						
ΣΟΦΟΚΛΕΟΥΣ 5, ΑΘΗΝΑ	(210)-3213949	(210)-3217767							
ΚΑΠΠΑ ΧΡΗΜΑΤΙΣΤΗΡΙΑΚΗ Α.Ε.Π.Ε.Υ.			a			a			
ΒΑΛΛΩΡΙΤΟΥ 15, ΑΘΗΝΑ	(210)-3610371	(210)-3641002							
ΚΑΡΑΜΑΝΩΦ ΧΡΗΜΑΤΙΣΤΗΡΙΑΚΗ Α.Ε.Π.Ε.Υ.			a			a			
ΠΛ. ΑΓ. ΘΕΟΔΩΡΩΝ 2, ΑΘΗΝΑ	(210)-3212947	(210)-3217088							
ΚΥΚΛΟΣ ΧΡΗΜΑΤΙΣΤΗΡΙΑΚΗ Α.Ε.Π.Ε.Υ.			a			a			a
ΠΑΝΕΠΙΣΤΗΜΙΟΥ 39, ΑΘΗΝΑ	(210)-3364300	(210)-3239122							
ΛΕΩΝ ΔΕΠΟΛΑΣ ΧΡΗΜΑΤΙΣΤΗΡΙΑΚΗ Α.Ε.Π.Ε.Υ.			a		a	a			
ΧΡ. ΛΑΔΑ 1, ΑΘΗΝΑ	(210)-3213286	(210)-3211618							
ΜΙΔΑΣ ΧΡΗΜΑΤΙΣΤΗΡΙΑΚΗ Α.Ε.Π.Ε.Υ.			a		a				
ΣΟΦΟΚΛΕΟΥΣ 5, ΑΘΗΝΑ	(210)-3253203	(210)-3253205							
Ν.ΧΡΥΣΟΧΟΙΔΗΣ ΧΡΗΜΑΤΙΣΤΗΡΙΑΚΗ Α.Ε.Π.Ε.Υ.			a			a			a
ΣΟΦΟΚΛΕΟΥΣ 7 - 9, ΑΘΗΝΑ	(210)-3213913	(210)-3216115							
ΠΑΝΤΕΛΑΚΗΣ ΧΡΗΜΑΤΙΣΤΗΡΙΑΚΗ Α.Ε.Π.Ε.Υ.			a			a			
Λ. ΜΕΣΟΓΕΙΩΝ 109-111, ΑΘΗΝΑ	(210)-6965000	(210)-6929550							

Πίνακας Μελών Χρηματιστηρίου Αθηνών και Μελών ΕΤ.ΕΚ.

Επωνυμία			Αγορά Μετοχών			Αγορά Παραγώγων		Μέλη ΕΤ.ΕΚ.	
Διεύθυνση	Τηλέφωνο	Φαξ	Μέλος Αγοράς	Μέλος εξ Αποστάσεως	Ειδικός Διαπρήτης	Διαπρήτης	Ειδικός Διαπρήτης	Γενικό Εκκαθιστικό	Άμεσο Εκκαθιστικό
ΠΕΙΡΑΙΩΣ Α.Ε.Π.Ε.Υ.			a		a	a	a		a
ΣΤΑΔΙΟΥ 10, ΑΘΗΝΑ	(210)-3354100	(210)-3233814							
ΠΗΓΑΣΟΣ ΧΡΗΜΑΤΙΣΤΗΡΙΑΚΗ Α.Ε.Π.Ε.Υ.			a			a			
ΒΑΛΛΑΩΡΙΤΟΥ 17, ΑΘΗΝΑ	(210)-3670700	(210)-3670760							
ΣΤ.ΕΜ.ΛΑΥΡΕΝΤΑΚΗΣ ΧΡΗΜΑΤΙΣΤΗΡΙΑΚΗ Α.Ε.Π.Ε.Υ.			a			a			
ΣΟΦΟΚΛΕΟΥΣ 7 - 9, ΑΘΗΝΑ	(210)-3213336	(210)-3246572							
ΤΡΑΠΕΖΑ EUROBANK ERGASIAS Α.Ε.								a	
ΟΘΩΝΟΣ 8, ΑΘΗΝΑ	(210)-3337000	(210)-3233866							
	(210)-3337969	(210)-3245916							
ΤΡΑΠΕΖΑ ΠΕΙΡΑΙΩΣ Α.Ε.			a			a		a	
ΑΜΕΡΙΚΗΣ 4, ΑΘΗΝΑ	(210)-3335000	(210)-3335079							
	(210)-3335918	(210)-3254207							

Πίνακας Μετοχών Υπό Ειδική Διαπραγμάτευση

Μετοχές	Κατηγορία Διαπραγμάτευσης
Ειδικός Διαπραγματευτής	Εναρξη Ειδικής Διαπραγμάτευσης
CYPRUS POPULAR BANK (ΚΟ)	Κατάσταση σε Αναστολή
ΠΕΙΡΑΙΩΣ Α.Ε.Π.Ε.Υ.	02/02/2013
ΒΙΟΧΑΛΚΟ (ΚΑ)	Κατάσταση σε Αναστολή
EUROBANK EQUITIES Α.Ε.Π.Ε.Υ.	20/01/2013
MERIT ΧΡΗΜΑΤΙΣΤΗΡΙΑΚΗ Α.Ε.Π.Ε.Υ.	13/12/2012
ΑΛΦΑ FINANCE ΑΕΠΕΥ	11/02/2013
ALPHA BANK (ΚΟ)	Κύρια Αγορά
EUROBANK EQUITIES Α.Ε.Π.Ε.Υ.	24/10/2012
MERIT ΧΡΗΜΑΤΙΣΤΗΡΙΑΚΗ Α.Ε.Π.Ε.Υ.	03/09/2013
NBG SECURITIES Α.Ε.Π.Ε.Υ.	15/01/2013
ΕΛΛΗΝΟΑΜΕΡΙΚΑΝΙΚΗ ΧΡΗΜΑΤΙΣΤΗΡΙΑΚΗ Α.Ε.Π.Ε.Υ.	25/07/2014
ΕΠΕΝΔΥΤΙΚΗ ΤΡΑΠΕΖΑ ΕΛΛΑΔΟΣ Α.Ε.	08/01/2013
ΠΕΙΡΑΙΩΣ Α.Ε.Π.Ε.Υ.	28/05/2013
ΑΤΤΙΚΑ BANK Α.Τ.Ε. (ΚΟ)	Κύρια Αγορά
ΒΕΤΑ ΧΡΗΜΑΤΙΣΤΗΡΙΑΚΗ Α.Ε.Π.Ε.Υ.	02/06/2014
EUROBANK EQUITIES Α.Ε.Π.Ε.Υ.	25/07/2014
BYTE COMPUTER (ΚΟ)	Κύρια Αγορά
MERIT ΧΡΗΜΑΤΙΣΤΗΡΙΑΚΗ Α.Ε.Π.Ε.Υ.	04/08/2013
COCA-COLA HBC AG (ΚΟ)	Κύρια Αγορά
EUROBANK EQUITIES Α.Ε.Π.Ε.Υ.	23/10/2013
NBG SECURITIES Α.Ε.Π.Ε.Υ.	29/04/2013
ΠΕΙΡΑΙΩΣ Α.Ε.Π.Ε.Υ.	04/05/2015
FOLLI-FOLLIE (ΚΟ)	Κύρια Αγορά
NBG SECURITIES Α.Ε.Π.Ε.Υ.	17/02/2014
ΠΕΙΡΑΙΩΣ Α.Ε.Π.Ε.Υ.	04/05/2015
FOURLIS ΣΥΜΜΕΤΟΧΩΝ (ΚΟ)	Κύρια Αγορά
ΕΛΛΗΝΟΑΜΕΡΙΚΑΝΙΚΗ ΧΡΗΜΑΤΙΣΤΗΡΙΑΚΗ Α.Ε.Π.Ε.Υ.	14/09/2005
FRIGOGLASS (ΚΟ)	Κύρια Αγορά
EUROBANK EQUITIES Α.Ε.Π.Ε.Υ.	27/10/2014
INTRACOM HOLDINGS (ΚΟ)	Κύρια Αγορά
ΕΛΛΗΝΟΑΜΕΡΙΚΑΝΙΚΗ ΧΡΗΜΑΤΙΣΤΗΡΙΑΚΗ Α.Ε.Π.Ε.Υ.	07/09/2015
LAMDA DEVELOPMENT (ΚΟ)	Κύρια Αγορά
EUROBANK EQUITIES Α.Ε.Π.Ε.Υ.	08/12/2014
MARFIN INVESTMENT GROUP (ΚΟ)	Κύρια Αγορά
EUROBANK EQUITIES Α.Ε.Π.Ε.Υ.	23/03/2015
ΕΛΛΗΝΟΑΜΕΡΙΚΑΝΙΚΗ ΧΡΗΜΑΤΙΣΤΗΡΙΑΚΗ Α.Ε.Π.Ε.Υ.	25/07/2014
ΠΕΙΡΑΙΩΣ Α.Ε.Π.Ε.Υ.	02/02/2013
MLS ΠΛΗΡΟΦΟΡΙΚΗ (ΚΟ)	Κύρια Αγορά
ΒΕΤΑ ΧΡΗΜΑΤΙΣΤΗΡΙΑΚΗ Α.Ε.Π.Ε.Υ.	18/07/2013
PROFILE (ΚΟ)	Κύρια Αγορά
EUROBANK EQUITIES Α.Ε.Π.Ε.Υ.	23/06/2014
QUALITY & RELIABILITY (ΚΟ)	Κύρια Αγορά
ΒΕΤΑ ΧΡΗΜΑΤΙΣΤΗΡΙΑΚΗ Α.Ε.Π.Ε.Υ.	20/08/2014
REDS (ΚΟ)	Κύρια Αγορά
EUROBANK EQUITIES Α.Ε.Π.Ε.Υ.	05/09/2014
VIOTALCO SA/NV (ΚΑ)	Κύρια Αγορά
MERIT ΧΡΗΜΑΤΙΣΤΗΡΙΑΚΗ Α.Ε.Π.Ε.Υ.	17/03/2014
ΑΛΦΑ FINANCE ΑΕΠΕΥ	17/02/2014
ΑΛΟΥΜΥΛ (ΚΟ)	Κύρια Αγορά
ΒΕΤΑ ΧΡΗΜΑΤΙΣΤΗΡΙΑΚΗ Α.Ε.Π.Ε.Υ.	18/07/2013
ΓΕΚ ΤΕΡΝΑ (ΚΟ)	Κύρια Αγορά
ΕΛΛΗΝΟΑΜΕΡΙΚΑΝΙΚΗ ΧΡΗΜΑΤΙΣΤΗΡΙΑΚΗ Α.Ε.Π.Ε.Υ.	07/09/2015
ΕΠΕΝΔΥΤΙΚΗ ΤΡΑΠΕΖΑ ΕΛΛΑΔΟΣ Α.Ε.	02/01/2013
ΔΕΗ (ΚΟ)	Κύρια Αγορά
EUROBANK EQUITIES Α.Ε.Π.Ε.Υ.	23/10/2012
NBG SECURITIES Α.Ε.Π.Ε.Υ.	26/03/2013
ΑΛΦΑ FINANCE ΑΕΠΕΥ	08/01/2013
ΕΛΛΗΝΟΑΜΕΡΙΚΑΝΙΚΗ ΧΡΗΜΑΤΙΣΤΗΡΙΑΚΗ Α.Ε.Π.Ε.Υ.	01/09/2014
ΕΠΕΝΔΥΤΙΚΗ ΤΡΑΠΕΖΑ ΕΛΛΑΔΟΣ Α.Ε.	08/01/2013
ΠΕΙΡΑΙΩΣ Α.Ε.Π.Ε.Υ.	28/09/2013
ΕΘΝΙΚΗ ΤΡΑΠΕΖΑ (ΚΟ)	Κύρια Αγορά
EUROBANK EQUITIES Α.Ε.Π.Ε.Υ.	24/10/2012
MERIT ΧΡΗΜΑΤΙΣΤΗΡΙΑΚΗ Α.Ε.Π.Ε.Υ.	03/09/2013
NBG SECURITIES Α.Ε.Π.Ε.Υ.	28/02/2013
ΑΛΦΑ FINANCE ΑΕΠΕΥ	08/01/2013
ΕΛΛΗΝΟΑΜΕΡΙΚΑΝΙΚΗ ΧΡΗΜΑΤΙΣΤΗΡΙΑΚΗ Α.Ε.Π.Ε.Υ.	25/07/2014
ΕΠΕΝΔΥΤΙΚΗ ΤΡΑΠΕΖΑ ΕΛΛΑΔΟΣ Α.Ε.	08/01/2013
ΛΕΩΝ ΔΕΠΟΛΑΣ ΧΡΗΜΑΤΙΣΤΗΡΙΑΚΗ Α.Ε.Π.Ε.Υ.	20/04/2015
ΠΕΙΡΑΙΩΣ Α.Ε.Π.Ε.Υ.	08/09/2013

Πίνακας Μετοχών Υπό Ειδική Διαπραγμάτευση

Μετοχές	Κατηγορία Διαπραγμάτευσης
Ειδικός Διαπραγματευτής	Έναρξη Ειδικής Διαπραγμάτευσης
ΕΛ.ΤΕΧ. ΑΝΕΜΟΣ Α.Ε. (ΚΟ)	Κύρια Αγορά
EUROBANK EQUITIES Α.Ε.Π.Ε.Υ.	22/07/2014
ΕΛΛΑΚΤΩΡ (ΚΟ)	Κύρια Αγορά
EUROBANK EQUITIES Α.Ε.Π.Ε.Υ.	01/06/2013
NBG SECURITIES Α.Ε.Π.Ε.Υ.	25/06/2013
ΕΠΕΝΔΥΤΙΚΗ ΤΡΑΠΕΖΑ ΕΛΛΑΔΟΣ Α.Ε	02/01/2013
ΕΛΛΗΝ. ΧΡΗΜΑΤΙΣΤΗΡΙΑ-Χ.Α. (ΚΟ)	Κύρια Αγορά
EUROBANK EQUITIES Α.Ε.Π.Ε.Υ.	01/06/2013
NBG SECURITIES Α.Ε.Π.Ε.Υ.	25/06/2013
ΕΛΛΗΝΟΑΜΕΡΙΚΑΝΙΚΗ ΧΡΗΜΑΤΙΣΤΗΡΙΑΚΗ Α.Ε.Π.Ε.Υ.	01/09/2014
ΕΠΕΝΔΥΤΙΚΗ ΤΡΑΠΕΖΑ ΕΛΛΑΔΟΣ Α.Ε	02/01/2013
ΠΕΙΡΑΙΩΣ Α.Ε.Π.Ε.Υ.	04/05/2015
ΕΛΛΗΝΙΚΑ ΠΕΤΡΕΛΑΙΑ (ΚΟ)	Κύρια Αγορά
ΕΛΛΗΝΟΑΜΕΡΙΚΑΝΙΚΗ ΧΡΗΜΑΤΙΣΤΗΡΙΑΚΗ Α.Ε.Π.Ε.Υ.	14/09/2015
ΕΛΤΟΝ (ΚΟ)	Κύρια Αγορά
ΒΕΤΑ ΧΡΗΜΑΤΙΣΤΗΡΙΑΚΗ Α.Ε.Π.Ε.Υ.	03/09/2013
ΕΥΡΩΣΥΜΒΟΥΛΟΙ (ΚΟ)	Κύρια Αγορά
EUROBANK EQUITIES Α.Ε.Π.Ε.Υ.	22/07/2014
ΙΝΤΡΑΛΟΤ (ΚΟ)	Κύρια Αγορά
EUROBANK EQUITIES Α.Ε.Π.Ε.Υ.	01/06/2013
ΕΠΕΝΔΥΤΙΚΗ ΤΡΑΠΕΖΑ ΕΛΛΑΔΟΣ Α.Ε	02/01/2013
ΠΕΙΡΑΙΩΣ Α.Ε.Π.Ε.Υ.	28/09/2013
ΚΑΝΑΚΗΣ Σ. (ΚΟ)	Κύρια Αγορά
ΒΕΤΑ ΧΡΗΜΑΤΙΣΤΗΡΙΑΚΗ Α.Ε.Π.Ε.Υ.	01/10/2013
ΚΛΟΥΚΙΝΑΣ - ΛΑΠΠΑΣ (ΚΟ)	Κύρια Αγορά
ΒΕΤΑ ΧΡΗΜΑΤΙΣΤΗΡΙΑΚΗ Α.Ε.Π.Ε.Υ.	22/09/2014
ΚΡΕΤΑ ΦΑΡΜ (ΚΟ)	Κύρια Αγορά
EUROBANK EQUITIES Α.Ε.Π.Ε.Υ.	17/11/2014
ΚΥΠΡΟΥ ΤΡΑΠΕΖΑ (ΚΟ)	Κύρια Αγορά
EUROBANK EQUITIES Α.Ε.Π.Ε.Υ.	23/03/2015
NBG SECURITIES Α.Ε.Π.Ε.Υ.	22/06/2015
ΜΟΤΟΡ ΟΪΛ (ΚΟ)	Κύρια Αγορά
EUROBANK EQUITIES Α.Ε.Π.Ε.Υ.	23/10/2012
NBG SECURITIES Α.Ε.Π.Ε.Υ.	17/02/2014
ΕΛΛΗΝΟΑΜΕΡΙΚΑΝΙΚΗ ΧΡΗΜΑΤΙΣΤΗΡΙΑΚΗ Α.Ε.Π.Ε.Υ.	01/09/2014
ΠΕΙΡΑΙΩΣ Α.Ε.Π.Ε.Υ.	04/05/2015
ΜΥΤΙΛΗΝΑΙΟΣ (ΚΟ)	Κύρια Αγορά
NBG SECURITIES Α.Ε.Π.Ε.Υ.	25/06/2013
ΕΛΛΗΝΟΑΜΕΡΙΚΑΝΙΚΗ ΧΡΗΜΑΤΙΣΤΗΡΙΑΚΗ Α.Ε.Π.Ε.Υ.	25/07/2014
ΕΠΕΝΔΥΤΙΚΗ ΤΡΑΠΕΖΑ ΕΛΛΑΔΟΣ Α.Ε	02/01/2013
ΠΕΙΡΑΙΩΣ Α.Ε.Π.Ε.Υ.	04/05/2015
ΟΠΑΠ (ΚΟ)	Κύρια Αγορά
EUROBANK EQUITIES Α.Ε.Π.Ε.Υ.	24/10/2012
NBG SECURITIES Α.Ε.Π.Ε.Υ.	15/01/2013
ΑΛΦΑ FINANCE ΑΕΠΕΥ	08/01/2013
ΕΛΛΗΝΟΑΜΕΡΙΚΑΝΙΚΗ ΧΡΗΜΑΤΙΣΤΗΡΙΑΚΗ Α.Ε.Π.Ε.Υ.	25/07/2014
ΕΠΕΝΔΥΤΙΚΗ ΤΡΑΠΕΖΑ ΕΛΛΑΔΟΣ Α.Ε	08/01/2013
ΠΕΙΡΑΙΩΣ Α.Ε.Π.Ε.Υ.	04/05/2015
ΟΤΕ (ΚΟ)	Κύρια Αγορά
EUROBANK EQUITIES Α.Ε.Π.Ε.Υ.	24/10/2012
NBG SECURITIES Α.Ε.Π.Ε.Υ.	01/12/2012
ΑΛΦΑ FINANCE ΑΕΠΕΥ	08/01/2013
ΕΛΛΗΝΟΑΜΕΡΙΚΑΝΙΚΗ ΧΡΗΜΑΤΙΣΤΗΡΙΑΚΗ Α.Ε.Π.Ε.Υ.	25/07/2014
ΕΠΕΝΔΥΤΙΚΗ ΤΡΑΠΕΖΑ ΕΛΛΑΔΟΣ Α.Ε	08/01/2013
ΛΕΩΝ ΔΕΠΟΛΑΣ ΧΡΗΜΑΤΙΣΤΗΡΙΑΚΗ Α.Ε.Π.Ε.Υ.	20/04/2015
ΜΙΔΑΣ ΧΡΗΜΑΤΙΣΤΗΡΙΑΚΗ Α.Ε.Π.Ε.Υ.	01/10/2015
ΠΕΙΡΑΙΩΣ Α.Ε.Π.Ε.Υ.	08/09/2013
ΠΑΠΟΥΤΣΑΝΗΣ (ΚΟ)	Κύρια Αγορά
ΒΕΤΑ ΧΡΗΜΑΤΙΣΤΗΡΙΑΚΗ Α.Ε.Π.Ε.Υ.	25/11/2013
ΠΕΙΡΑΙΩΣ ΤΡΑΠΕΖΑ (ΚΟ)	Κύρια Αγορά
EUROBANK EQUITIES Α.Ε.Π.Ε.Υ.	23/10/2012
MERIT ΧΡΗΜΑΤΙΣΤΗΡΙΑΚΗ Α.Ε.Π.Ε.Υ.	16/09/2013
NBG SECURITIES Α.Ε.Π.Ε.Υ.	02/06/2013
ΕΛΛΗΝΟΑΜΕΡΙΚΑΝΙΚΗ ΧΡΗΜΑΤΙΣΤΗΡΙΑΚΗ Α.Ε.Π.Ε.Υ.	25/07/2014
ΕΠΕΝΔΥΤΙΚΗ ΤΡΑΠΕΖΑ ΕΛΛΑΔΟΣ Α.Ε	08/01/2013
ΠΕΙΡΑΙΩΣ Α.Ε.Π.Ε.Υ.	16/02/2013
ΠΕΤΡΟΠΟΥΛΟΣ ΠΕΤΡΟΣ (ΚΟ)	Κύρια Αγορά
ΒΕΤΑ ΧΡΗΜΑΤΙΣΤΗΡΙΑΚΗ Α.Ε.Π.Ε.Υ.	28/05/2013

Πίνακας Μετοχών Υπό Ειδική Διαπραγμάτευση

Μετοχές	Κατηγορία Διαπραγμάτευσης
Ειδικός Διαπραγματευτής	Έναρξη Ειδικής Διαπραγμάτευσης
ΠΛΑΙΣΙΟ COMPUTERS (ΚΟ)	Κύρια Αγορά
ΒΕΤΑ ΧΡΗΜΑΤΙΣΤΗΡΙΑΚΗ Α.Ε.Π.Ε.Υ.	05/05/2014
ΕΥΡΟΒΑΝΚ ΕΚΙΤΙΕΣ Α.Ε.Π.Ε.Υ.	02/03/2015
ΣΑΡΑΝΤΗΣ ΓΡ. (ΚΟ)	Κύρια Αγορά
ΒΕΤΑ ΧΡΗΜΑΤΙΣΤΗΡΙΑΚΗ Α.Ε.Π.Ε.Υ.	14/05/2013
ΤΙΤΑΝ (ΚΟ)	Κύρια Αγορά
ΕΥΡΟΒΑΝΚ ΕΚΙΤΙΕΣ Α.Ε.Π.Ε.Υ.	23/10/2012
ΝΒΓ SECURITIES Α.Ε.Π.Ε.Υ.	17/02/2014
ΠΕΙΡΑΙΩΣ Α.Ε.Π.Ε.Υ.	04/05/2015
ΤΡΑΠΕΖΑ ΕΥΡΟΒΑΝΚ ΕΡΓΑΣΙΑΣ (ΚΟ)	Κύρια Αγορά
ΕΥΡΟΒΑΝΚ ΕΚΙΤΙΕΣ Α.Ε.Π.Ε.Υ.	01/06/2013
ΑΛΦΑ FINANCE ΑΕΠΕΥ	08/01/2013
ΕΛΛΗΝΟΑΜΕΡΙΚΑΝΙΚΗ ΧΡΗΜΑΤΙΣΤΗΡΙΑΚΗ Α.Ε.Π.Ε.Υ.	25/07/2014
ΕΠΕΝΔΥΤΙΚΗ ΤΡΑΠΕΖΑ ΕΛΛΑΔΟΣ Α.Ε.	08/01/2013
ΠΕΙΡΑΙΩΣ Α.Ε.Π.Ε.Υ.	28/09/2013

Γνωστοποιήσεις Συναλλαγών - Κατάλογος Υπόχρεων Προσώπων

Ημερομηνία Υποβολής [1]	Επωνυμία	Λόγος Υποβολής [2]	Υπόχρεος	Ιδιότητα Υποχρέου	Σχέση με τον Υπόχρεο	Ημερομηνία Συναλλαγής	Αγορά	Όγκος Συναλλαγών	Αξία Συναλλαγών	Φύση Συναλλαγής [3]	Είδος Χρηματικού μέσου	Παρατηρήσεις [4]
05/11/2015	M.L.S. ΠΛΗΡΟΦΟΡΙΚΗ Α.Ε.	A	ΚΑΜΑΤΑΚΗΣ ΙΩΑΝΝΗΣ	Πρόεδρος κ Διευθ. Σύμβουλος	Ο Ιδιος	04/11/2015	ΑΞΙΩΝ ΧΑ	4,490	16,094.44	A	Μετοχή (Κοινή)	
05/11/2015	ΠΕΤΡΟΣ ΠΕΤΡΟΠΟΥΛΟΣ Α.Ε.Β.Ε.	A	ΠΕΤΡΟΠΟΥΛΟΣ ΚΩΝΣΤΑΝΤΙΝΟΣ	Πρόεδρος ΔΣ	Ο Ιδιος	04/11/2015	ΑΞΙΩΝ ΧΑ	1,065	3,822.60	A	Μετοχή (Κοινή)	
05/11/2015	ΤΡΑΠΕΖΑ EUROBANK ERGASIAS A.E.	B	ΑΡΧΟΝΤΙΔΗΣ ΔΗΜΟΣΘΕΝΗΣ	Γεν.Διευθυντής	Συνδεδόμενο Νομικό Πρόσωπο	02/11/2015	ΑΞΙΩΝ ΧΑ	2,004,003	80,148.12	Π	Μετοχή (Κοινή)	
05/11/2015	ΤΡΑΠΕΖΑ EUROBANK ERGASIAS A.E.	B	ΑΡΧΟΝΤΙΔΗΣ ΔΗΜΟΣΘΕΝΗΣ	Γεν.Διευθυντής	Συνδεδόμενο Νομικό Πρόσωπο	02/11/2015	ΑΞΙΩΝ ΧΑ	2,004,003	78,148.12	A	Μετοχή (Κοινή)	
05/11/2015	ΤΡΑΠΕΖΑ EUROBANK ERGASIAS A.E.	B	ΑΡΧΟΝΤΙΔΗΣ ΔΗΜΟΣΘΕΝΗΣ	Γεν.Διευθυντής	Συνδεδόμενο Νομικό Πρόσωπο	02/11/2015	ΑΞΙΩΝ ΧΑ	1,858,011	73,913.93	Π	Μετοχή (Κοινή)	
05/11/2015	ΤΡΑΠΕΖΑ EUROBANK ERGASIAS A.E.	B	ΑΡΧΟΝΤΙΔΗΣ ΔΗΜΟΣΘΕΝΗΣ	Γεν.Διευθυντής	Συνδεδόμενο Νομικό Πρόσωπο	02/11/2015	ΑΞΙΩΝ ΧΑ	1,858,011	72,692.03	A	Μετοχή (Κοινή)	
05/11/2015	ΤΡΑΠΕΖΑ EUROBANK ERGASIAS A.E.	B	ΑΡΧΟΝΤΙΔΗΣ ΔΗΜΟΣΘΕΝΗΣ	Γεν.Διευθυντής	Συνδεδόμενο Νομικό Πρόσωπο	03/11/2015	ΑΞΙΩΝ ΧΑ	2,500,004	115,500.19	Π	Μετοχή (Κοινή)	
05/11/2015	ΤΡΑΠΕΖΑ EUROBANK ERGASIAS A.E.	B	ΑΡΧΟΝΤΙΔΗΣ ΔΗΜΟΣΘΕΝΗΣ	Γεν.Διευθυντής	Συνδεδόμενο Νομικό Πρόσωπο	03/11/2015	ΑΞΙΩΝ ΧΑ	2,500,004	114,500.20	A	Μετοχή (Κοινή)	
05/11/2015	ΤΡΑΠΕΖΑ EUROBANK ERGASIAS A.E.	B	ΑΡΧΟΝΤΙΔΗΣ ΔΗΜΟΣΘΕΝΗΣ	Γεν.Διευθυντής	Συνδεδόμενο Νομικό Πρόσωπο	03/11/2015	ΑΞΙΩΝ ΧΑ	2,163,537	98,602.42	Π	Μετοχή (Κοινή)	
05/11/2015	ΤΡΑΠΕΖΑ EUROBANK ERGASIAS A.E.	B	ΑΡΧΟΝΤΙΔΗΣ ΔΗΜΟΣΘΕΝΗΣ	Γεν.Διευθυντής	Συνδεδόμενο Νομικό Πρόσωπο	03/11/2015	ΑΞΙΩΝ ΧΑ	2,140,264	98,452.14	A	Μετοχή (Κοινή)	

Σημειώσεις Γνωστοποιήσεων Συναλλαγών

[1] - Η Ημερομηνία Υποβολής αφορά την Ημερομηνία που η Γνωστοποίηση παρελήφθει από το Χ.Α.

[2] - Λόγος Υποβολής: Α: Πρόσωπο που ασκεί Διευθυντικά καθήκοντα, Β: Πρόσωπο που έχει στενό δεσμό με πρόσωπο που ασκεί Διευθυντικά καθήκοντα.

[3] - Φύση Συναλλαγής: Α: Αγορά, Π: Πώληση.

[4] - Παρατηρήσεις: 1 - Λόγω Συμμετοχής σε ΑΜΚ, 2 - Λόγω Εξάσκησης Δικαιώματος Προαίρεσης αγοράς μετοχών που παρέχεται στο προσωπικό, 3 - Λόγω Δωρεάς, 4 - Λόγω Συγχώνευσης ή Διάσπασης κλπ, 5 - Λόγω Μετατροπής ή Ανταλλαγής Ομολογιών, 6 - Ανταλλαγή λόγω Προαιρετικής Δημόσιας Πρότασης.

Υποκείμενη Αγορά				Αγορά Παραγώγων													
Ανωτ Τιμή	Κατωτ Τιμή	Τιμή κλεισ.	Μεταβ.	Μήνας Παράδοσης	Άνοιγμα	Ανωτ Τιμή	Κατωτ Τιμή	Τελ Τιμή	Τιμή κλεισ.	Τελευταία ζήτηση	Τελευταία προσφορά	Τιμή Εκκαθάρισης	Υψηλό ζωής	Χαμηλό ζωής	Πράξεις	Όγκος	Ανοικτές θέσεις
FTSE/X.A. Large Cap																	
213.59	205.50	205.65	-3.72%														(Μονάδα Διαπραγμάτευσης: 1 Μονάδα Δείκτη x 5€, Χρηματικός Διακανονισμός)
				Νοέμβριος 2015	211.25	211.25	205.25	206.50	206.50	---	---	206.25	221.50	---	274	2,734	7,504
				Δεκέμβριος 2015	209.50	210.00	204.50	206.50	206.50	---	---	205.25	224.00	---	78	713	5,436
				Ιανουάριος 2016	---	---	---	---	214.50	---	---	211.25	218.50	---	---	---	17
				Μάρτιος 2016	---	---	---	---	215.25	---	---	---	---	---	---	---	---
				Ιούνιος 2016	---	---	---	---	216.25	---	---	---	---	---	---	---	---
				Σεπτέμβριος 2016	---	---	---	---	217.25	---	---	---	---	---	---	---	---

Υποκείμενη Αγορά				Αγορά Παραγώγων													
Ανωτ Τιμή	Κατωτ Τιμή	Τιμή κλεισ.	Μεταβ.	Μήνας Παράδοσης	Άνοιγμα	Ανωτ Τιμή	Κατωτ Τιμή	Τελ Τιμή	Τιμή κλεισ.	Τελευταία ζήτηση	Τελευταία προσφορά	Τιμή Εκκαθάρισης	Υψηλό ζωής	Χαμηλό ζωής	Πράξεις	Όγκος	Ανοικτές θέσεις
COCA-COLA HBC AG (ΚΟ)				(Μέγεθος Συμβολαίου: 100 Μετοχές, Φυσική Παράδοση)													
22.09	21.56	21.56	-2.93%	Δεκέμβριος 2015	21.95	21.95	21.67	21.67	21.67	---	---	21.34	22.25	---	8	16	140
				Μάρτιος 2016	---	---	---	---	22.38	---	---	---	---	---	---	---	---
				Ιούνιος 2016	---	---	---	---	22.49	---	---	---	---	---	---	---	---
				Σεπτέμβριος 2016	---	---	---	---	22.60	---	---	---	---	---	---	---	---
FOLLI-FOLLIE (ΚΟ)				(Μέγεθος Συμβολαίου: 101 Μετοχές, Φυσική Παράδοση)													
18.37	17.95	18.05	-1.37%	Δεκέμβριος 2015	18.24	18.26	18.00	18.05	18.05	---	---	17.81	19.15	---	4	6	590
				Μάρτιος 2016	---	---	---	---	18.44	---	---	18.17	18.54	---	---	---	---
				Ιούνιος 2016	---	---	---	---	18.53	---	---	---	---	---	---	---	---
				Σεπτέμβριος 2016	---	---	---	---	18.62	---	---	---	---	---	---	---	---
FRIGOGLASS (ΚΟ)				(Μέγεθος Συμβολαίου: 100 Μετοχές, Φυσική Παράδοση)													
2.20	2.07	2.08	-5.88%	Δεκέμβριος 2015	2.19	2.19	2.09	2.09	2.09	---	---	2.10	2.43	---	15	61	896
				Μάρτιος 2016	---	---	---	---	2.23	---	---	---	---	---	---	---	---
				Ιούνιος 2016	---	---	---	---	2.24	---	---	---	---	---	---	---	---
				Σεπτέμβριος 2016	---	---	---	---	2.25	---	---	---	---	---	---	---	---
GRIVALIA PROPERTIES (ΚΟ)				(Μέγεθος Συμβολαίου: 100 Μετοχές, Φυσική Παράδοση)													
8.34	8.13	8.34	1.71%	Δεκέμβριος 2015	8.20	8.21	8.20	8.21	8.21	---	---	8.21	8.45	---	2	10	87
				Μάρτιος 2016	---	---	---	---	8.26	---	---	---	---	---	---	---	---
				Ιούνιος 2016	---	---	---	---	8.30	---	---	---	---	---	---	---	---
				Σεπτέμβριος 2016	---	---	---	---	8.34	---	---	---	---	---	---	---	---
JUMBO (ΚΟ)				(Μέγεθος Συμβολαίου: 100 Μετοχές, Φυσική Παράδοση)													
9.12	8.70	8.84	-2.86%	Δεκέμβριος 2015	8.97	8.97	8.76	8.76	8.76	---	---	8.81	9.03	---	24	60	406
				Μάρτιος 2016	---	---	---	---	9.17	---	---	---	---	---	---	---	---
				Ιούνιος 2016	---	---	---	---	9.21	---	---	---	---	---	---	---	---
				Σεπτέμβριος 2016	---	---	---	---	9.26	---	---	---	---	---	---	---	---
MARFIN INVESTMENT GROUP (ΚΟ)				(Μέγεθος Συμβολαίου: 100 Μετοχές, Φυσική Παράδοση)													
0.089	0.085	0.085	-5.56%	Δεκέμβριος 2015	0.088	0.091	0.085	0.087	0.087	---	---	0.086	0.098	---	51	2,701	32,356
				Μάρτιος 2016	---	---	---	---	0.091	---	---	---	---	---	---	---	---
				Ιούνιος 2016	---	---	---	---	0.091	---	---	---	---	---	---	---	---
				Σεπτέμβριος 2016	---	---	---	---	0.092	---	---	---	---	---	---	---	---
VIOHALCO SA/NV (ΚΑ)				(Μέγεθος Συμβολαίου: 100 Μετοχές, Φυσική Παράδοση)													
2.28	2.21	2.21	-3.07%	Δεκέμβριος 2015	2.28	2.28	2.22	2.22	2.22	---	---	2.17	2.50	---	4	15	646
				Μάρτιος 2016	---	---	---	---	2.30	---	---	---	---	---	---	---	---
				Ιούνιος 2016	---	---	---	---	2.31	---	---	---	---	---	---	---	---
				Σεπτέμβριος 2016	---	---	---	---	2.32	---	---	---	---	---	---	---	---
ΓΕΚ ΤΕΡΝΑ (ΚΟ)				(Μέγεθος Συμβολαίου: 100 Μετοχές, Φυσική Παράδοση)													
1.93	1.83	1.84	-1.08%	Δεκέμβριος 2015	1.84	1.92	1.84	1.84	1.84	---	---	1.84	2.00	---	17	75	7,732
				Μάρτιος 2016	---	---	---	---	1.87	---	---	---	---	---	---	---	---
				Ιούνιος 2016	---	---	---	---	1.88	---	---	---	---	---	---	---	---
				Σεπτέμβριος 2016	---	---	---	---	1.89	---	---	---	---	---	---	---	---

Υποκείμενη Αγορά				Αγορά Παραγώγων													
Ανωτ Τιμή	Κατωτ Τιμή	Τιμή κλεισ.	Μεταβ.	Μήνας Παράδοσης	Άνοιγμα	Ανωτ Τιμή	Κατωτ Τιμή	Τελ Τιμή	Τιμή κλεισ.	Τελευταία ζήτηση	Τελευταία προσφορά	Τιμή Εκκαθάρισης	Υψηλό ζωής	Χαμηλό ζωής	Πράξεις	Όγκος	Ανοικτές θέσεις
(Μέγεθος Συμβολαίου: 100 Μετοχές, Φυσική Παράδοση)																	
ΔΕΗ (ΚΟ)				Δεκέμβριος 2015	5.02	5.04	4.84	4.85	4.85	---	---	4.86	5.55	---	375	2,275	8,411
5.02	4.82	4.82	-3.60%	Μάρτιος 2016	5.12	5.12	5.12	5.12	5.12	---	---	5.00	5.53	---	1	20	30
				Ιούνιος 2016	---	---	---	---	5.06	---	---	---	---	---	---	---	---
				Σεπτέμβριος 2016	---	---	---	---	5.09	---	---	---	---	---	---	---	---
(Μέγεθος Συμβολαίου: 100 Μετοχές, Φυσική Παράδοση)																	
ΕΛΛΑΚΤΩΡ (ΚΟ)				Δεκέμβριος 2015	1.79	1.80	1.76	1.76	1.76	---	---	1.73	1.96	---	20	69	1,013
1.82	1.73	1.77	-2.21%	Μάρτιος 2016	---	---	---	---	1.82	---	---	1.72	1.87	---	---	---	---
				Ιούνιος 2016	---	---	---	---	1.83	---	---	---	---	---	---	---	---
				Σεπτέμβριος 2016	---	---	---	---	1.84	---	---	---	---	---	---	---	---
(Μέγεθος Συμβολαίου: 100 Μετοχές, Φυσική Παράδοση)																	
ΕΛΛΗΝ. ΧΡΗΜΑΤΙΣΤΗΡΙΑ Χ.Α. (ΚΟ)				Δεκέμβριος 2015	5.37	5.40	5.27	5.27	5.27	---	---	5.31	5.61	---	25	65	893
5.40	5.30	5.30	-1.12%	Μάρτιος 2016	---	---	---	---	5.40	---	---	5.27	5.42	---	---	---	---
				Ιούνιος 2016	---	---	---	---	5.43	---	---	---	---	---	---	---	---
				Σεπτέμβριος 2016	---	---	---	---	5.45	---	---	---	---	---	---	---	---
(Μέγεθος Συμβολαίου: 100 Μετοχές, Φυσική Παράδοση)																	
ΕΛΛΗΝΙΚΑ ΠΕΤΡΕΛΑΙΑ (ΚΟ)				Δεκέμβριος 2015	5.36	5.41	5.20	5.20	5.20	---	---	5.14	5.63	---	16	58	3,114
5.41	5.15	5.15	-4.10%	Μάρτιος 2016	---	---	---	---	5.41	---	---	---	---	---	---	---	---
				Ιούνιος 2016	---	---	---	---	5.44	---	---	---	---	---	---	---	---
				Σεπτέμβριος 2016	---	---	---	---	5.46	---	---	---	---	---	---	---	---
(Μέγεθος Συμβολαίου: 100 Μετοχές, Φυσική Παράδοση)																	
ΕΥΔΑΠ (ΚΟ)				Δεκέμβριος 2015	---	---	---	---	5.75	---	---	5.54	5.96	---	---	---	141
5.78	5.60	5.60	-2.44%	Μάρτιος 2016	---	---	---	---	5.78	---	---	---	---	---	---	---	---
				Ιούνιος 2016	---	---	---	---	5.81	---	---	---	---	---	---	---	---
				Σεπτέμβριος 2016	---	---	---	---	5.84	---	---	---	---	---	---	---	---
(Μέγεθος Συμβολαίου: 100 Μετοχές, Φυσική Παράδοση)																	
ΙΝΤΡΑΛΟΤ (ΚΟ)				Δεκέμβριος 2015	1.48	1.48	1.46	1.46	1.46	---	---	1.47	1.72	---	3	6	498
1.52	1.45	1.48	-1.33%	Μάρτιος 2016	---	---	---	---	1.51	---	---	---	---	---	---	---	---
				Ιούνιος 2016	---	---	---	---	1.52	---	---	---	---	---	---	---	---
				Σεπτέμβριος 2016	---	---	---	---	1.53	---	---	---	---	---	---	---	---
(Μέγεθος Συμβολαίου: 100 Μετοχές, Φυσική Παράδοση)																	
ΜΕΤΚΑ (ΚΟ)				Δεκέμβριος 2015	8.87	8.93	8.87	8.93	8.93	---	---	8.77	9.07	---	2	4	205
8.90	8.79	8.84	-0.23%	Μάρτιος 2016	---	---	---	---	8.93	---	---	---	---	---	---	---	---
				Ιούνιος 2016	---	---	---	---	8.97	---	---	---	---	---	---	---	---
				Σεπτέμβριος 2016	---	---	---	---	9.02	---	---	---	---	---	---	---	---
(Μέγεθος Συμβολαίου: 100 Μετοχές, Φυσική Παράδοση)																	
ΜΟΤΟΡ ΟΙΛ (ΚΟ)				Δεκέμβριος 2015	11.22	11.22	10.95	11.01	11.01	---	---	10.91	11.48	---	42	152	409
11.51	10.99	11.00	-4.10%	Μάρτιος 2016	---	---	---	---	11.56	---	---	---	---	---	---	---	---
				Ιούνιος 2016	---	---	---	---	11.61	---	---	---	---	---	---	---	---
				Σεπτέμβριος 2016	---	---	---	---	11.67	---	---	---	---	---	---	---	---

Υποκείμενη Αγορά				Αγορά Παραγώγων													
Ανωτ Τιμή	Κατωτ Τιμή	Τιμή κλεισ.	Μεταβ.	Μήνας Παράδοσης	Άνοιγμα	Ανωτ Τιμή	Κατωτ Τιμή	Τελ Τιμή	Τιμή κλεισ.	Τελευταία ζήτηση	Τελευταία προσφορά	Τιμή Εκκαθάρισης	Υψηλό ζωής	Χαμηλό ζωής	Πράξεις	Όγκος	Ανοικτές θέσεις
(Μέγεθος Συμβολαίου: 102 Μετοχές, Φυσική Παράδοση)																	
ΜΥΤΙΛΗΝΑΙΟΣ (ΚΟ)				Δεκέμβριος 2015	4.73	4.85	4.73	4.73	4.73	---	---	4.75	5.12	4.72	36	78	5,050
4.86	4.71	4.71	-0.84%	Μάρτιος 2016	---	---	---	---	4.79	---	---	---	---	---	---	---	---
				Ιούνιος 2016	---	---	---	---	4.81	---	---	---	---	---	---	---	---
				Σεπτέμβριος 2016	---	---	---	---	4.83	---	---	---	---	---	---	---	---
(Μέγεθος Συμβολαίου: 100 Μετοχές, Φυσική Παράδοση)																	
ΟΛΠ (ΚΟ)				Δεκέμβριος 2015	15.70	15.70	15.70	15.70	15.70	---	---	15.29	16.50	---	1	1	195
15.86	15.52	15.58	-1.58%	Μάρτιος 2016	---	---	---	---	15.95	---	---	---	---	---	---	---	---
				Ιούνιος 2016	---	---	---	---	16.03	---	---	---	---	---	---	---	---
				Σεπτέμβριος 2016	---	---	---	---	16.11	---	---	---	---	---	---	---	---
(Μέγεθος Συμβολαίου: 100 Μετοχές, Φυσική Παράδοση)																	
ΟΠΑΠ (ΚΟ)				Δεκέμβριος 2015	7.83	7.88	7.54	7.55	7.55	---	---	7.64	8.78	---	244	928	2,042
7.96	7.55	7.55	-5.03%	Μάρτιος 2016	7.95	7.95	7.94	7.94	7.94	---	---	7.73	8.72	---	2	10	18
				Ιούνιος 2016	---	---	---	---	8.05	---	---	---	---	---	---	---	---
				Σεπτέμβριος 2016	---	---	---	---	8.09	---	---	---	---	---	---	---	---
(Μέγεθος Συμβολαίου: 100 Μετοχές, Φυσική Παράδοση)																	
ΟΤΕ (ΚΟ)				Δεκέμβριος 2015	8.73	9.00	8.71	8.92	8.92	---	---	8.95	9.15	---	174	745	5,311
9.01	8.77	8.97	1.36%	Μάρτιος 2016	---	---	---	---	8.92	---	---	8.88	9.07	---	---	---	---
				Ιούνιος 2016	---	---	---	---	8.96	---	---	---	---	---	---	---	---
				Σεπτέμβριος 2016	---	---	---	---	9.01	---	---	---	---	---	---	---	---
(Μέγεθος Συμβολαίου: 100 Μετοχές, Φυσική Παράδοση)																	
ΣΩΛ/ΓΕΙΑ ΚΟΡΙΝΘΟΥ (ΚΟ)				Δεκέμβριος 2015	---	---	---	---	1.06	---	---	1.02	1.19	---	---	---	651
1.06	0.997	1.02	-3.77%	Μάρτιος 2016	---	---	---	---	1.07	---	---	---	---	---	---	---	---
				Ιούνιος 2016	---	---	---	---	1.07	---	---	---	---	---	---	---	---
				Σεπτέμβριος 2016	---	---	---	---	1.08	---	---	---	---	---	---	---	---
(Μέγεθος Συμβολαίου: 100 Μετοχές, Φυσική Παράδοση)																	
ΤΕΡΝΑ ΕΝΕΡΓΕΙΑΚΗ (ΚΟ)				Δεκέμβριος 2015	---	---	---	---	2.86	---	---	2.87	2.93	---	---	---	1,109
2.85	2.81	2.85	0.00%	Μάρτιος 2016	---	---	---	---	2.87	---	---	---	---	---	---	---	---
				Ιούνιος 2016	---	---	---	---	2.89	---	---	---	---	---	---	---	---
				Σεπτέμβριος 2016	---	---	---	---	2.90	---	---	---	---	---	---	---	---
(Μέγεθος Συμβολαίου: 100 Μετοχές, Φυσική Παράδοση)																	
ΤΙΤΑΝ (ΚΟ)				Δεκέμβριος 2015	20.38	20.38	20.07	20.07	20.07	---	---	20.11	21.81	---	3	6	518
20.48	19.99	19.99	-2.44%	Μάρτιος 2016	---	---	---	---	20.64	---	---	20.01	21.29	---	---	---	20
				Ιούνιος 2016	---	---	---	---	20.75	---	---	---	---	---	---	---	---
				Σεπτέμβριος 2016	---	---	---	---	20.85	---	---	---	---	---	---	---	---

FTSE/X.A. Large Cap

(Μονάδα Διαπραγμάτευσης: 1 Μονάδα Δείκτη x 5€ - Τρόπος Εξάσκησης: Ευρωπαϊκός Χρηματικός Διακανονισμός)

Τιμή Εξάσκησης	Δικαιώματα Αγοράς													Δικαιώματα Πώλησης																					
	Νοέμβριος 2015						Δεκέμβριος 2015						Λοιποί Μήνες		Νοέμβριος 2015						Δεκέμβριος 2015						Λοιποί Μήνες		Τιμή Εξάσκησης						
	Ανοιγμα	Ανιτ. Τιμή	Καπιτ. Τιμή	Τελ. Τιμή	Τιμή κλεισ.	Όγκος	Ανοικτές θέσεις	Ανοιγμα	Ανιτ. Τιμή	Καπιτ. Τιμή	Τελ. Τιμή	Τιμή κλεισ.	Όγκος	Ανοικτές θέσεις	Όγκος	Ανοικτές θέσεις	Ανοιγμα	Ανιτ. Τιμή	Καπιτ. Τιμή	Τελ. Τιμή	Τιμή κλεισ.	Όγκος	Ανοικτές θέσεις	Όγκος	Ανοικτές θέσεις	Όγκος	Ανοικτές θέσεις								
130	0.00	0.00	0.00	-	83.50	-	36	-	-	-	-	-	-	-	-	-	0.00	0.00	0.00	-	0.01	-	-	-	-	-	-	-		130					
155	0.00	0.00	0.00	-	58.50	-	-	0.00	0.00	0.00	-	58.50	-	-	-	-	0.00	0.00	0.00	-	0.01	-	-	0.00	0.00	0.00	-	0.19	-	-	155				
160	0.00	0.00	0.00	-	53.50	-	-	0.00	0.00	0.00	-	53.50	-	-	-	-	0.00	0.00	0.00	-	0.01	-	19	0.00	0.00	0.00	-	0.33	-	-	160				
165	0.00	0.00	0.00	-	48.50	-	-	0.00	0.00	0.00	-	48.75	-	-	-	-	0.00	0.00	0.00	-	0.04	-	1	0.00	0.00	0.00	-	0.56	-	-	165				
170	0.00	0.00	0.00	-	43.50	-	-	0.00	0.00	0.00	-	44.00	-	-	-	-	0.00	0.00	0.00	-	0.09	-	-	0.00	0.00	0.00	-	0.90	-	-	170				
175	0.00	0.00	0.00	-	38.75	-	-	0.00	0.00	0.00	-	39.50	-	-	-	-	0.00	0.00	0.00	-	0.20	-	60	0.00	0.00	0.00	-	1.40	-	-	175				
180	0.00	0.00	0.00	-	33.75	-	-	0.00	0.00	0.00	-	35.25	-	60	-	-	0.00	0.00	0.00	-	0.40	-	-	0.00	0.00	0.00	-	2.00	-	-	180				
185	0.00	0.00	0.00	-	29.25	-	85	0.00	0.00	0.00	-	31.00	-	33	-	-	0.00	0.00	0.00	-	0.75	-	230	0.00	0.00	0.00	-	2.90	-	-	185				
190	0.00	0.00	0.00	-	24.75	-	-	0.00	0.00	0.00	-	27.25	-	-	-	-	0.00	0.00	0.00	-	1.30	-	6	0.00	0.00	0.00	-	4.00	-	40	190				
195	0.00	0.00	0.00	-	20.75	-	20	0.00	0.00	0.00	-	23.50	-	-	-	-	0.00	0.00	0.00	-	2.20	-	423	0.00	0.00	0.00	-	5.40	-	-	195				
200	0.00	0.00	0.00	-	16.75	-	52	0.00	0.00	0.00	-	20.25	-	100	-	-	0.00	0.00	4.50	4.50	4.50	1	571	0.00	0.00	0.00	-	7.10	-	-	200				
205	7.00	7.00	7.00	7.00	7.00	2	138	0.00	0.00	0.00	-	17.25	-	128	-	-	7.00	7.00	0.00	-	5.00	-	121	0.00	0.00	0.00	-	9.10	-	10	205				
210	0.00	0.00	0.00	-	10.50	-	148	0.00	0.00	0.00	-	14.50	-	45	-	-	0.00	0.00	0.00	-	7.00	-	120	0.00	0.00	0.00	-	11.25	-	20	210				
215	4.50	4.50	4.50	4.50	4.50	1	922	0.00	0.00	0.00	-	12.25	-	937	-	-	4.50	4.50	0.00	-	9.50	-	51	0.00	0.00	0.00	-	14.00	-	70	215				
220	1.20	2.00	1.20	2.00	2.00	40	240	0.00	0.00	0.00	-	10.00	-	2	-	-	1.20	2.00	17.50	17.50	17.50	1	1	0.00	0.00	0.00	-	16.75	-	-	220				
225	0.00	0.00	0.00	-	4.40	-	334	0.00	0.00	0.00	-	8.30	-	10	-	-	0.00	0.00	0.00	-	15.75	-	-	0.00	0.00	0.00	-	20.00	-	-	225				
230	0.00	0.00	0.00	-	3.10	-	68	0.00	0.00	0.00	-	6.80	-	-	-	-	0.00	0.00	0.00	-	19.50	-	-	0.00	0.00	0.00	-	23.50	-	-	230				
235	0.00	0.00	0.00	-	2.20	-	-	0.00	0.00	0.00	-	5.50	-	470	-	-	0.00	0.00	0.00	-	23.75	-	-	0.00	0.00	0.00	-	27.25	-	-	235				
240	0.00	0.00	0.00	-	1.50	-	-	0.00	0.00	0.00	-	4.40	-	60	-	-	0.00	0.00	0.00	-	28.00	-	-	0.00	0.00	0.00	-	31.00	-	-	240				
245	-	-	-	-	-	-	-	0.00	0.00	0.00	-	3.50	-	-	-	-	-	-	-	-	-	-	-	0.00	0.00	0.00	-	35.25	-	-	245				
250	-	-	-	-	-	-	-	0.00	0.00	0.00	-	2.70	-	-	-	-	-	-	-	-	-	-	-	0.00	0.00	0.00	-	39.50	-	-	250				
255	-	-	-	-	-	-	-	0.00	0.00	0.00	-	2.10	-	-	-	-	-	-	-	-	-	-	-	0.00	0.00	0.00	-	43.75	-	-	255				
260	-	-	-	-	-	-	-	0.00	0.00	0.00	-	1.70	-	-	-	-	-	-	-	-	-	-	-	0.00	0.00	0.00	-	48.25	-	-	260				
265	-	-	-	-	-	-	-	0.00	0.00	0.00	-	1.30	-	-	-	-	-	-	-	-	-	-	-	0.00	0.00	0.00	-	53.00	-	-	265				
270	-	-	-	-	-	-	-	0.00	0.00	0.00	-	0.98	-	-	-	-	-	-	-	-	-	-	-	0.00	0.00	0.00	-	57.50	-	-	270				
275	-	-	-	-	-	-	-	0.00	0.00	0.00	-	0.75	-	-	-	-	-	-	-	-	-	-	-	0.00	0.00	0.00	-	62.50	-	-	275				
280	-	-	-	-	-	-	-	0.00	0.00	0.00	-	0.57	-	-	-	-	-	-	-	-	-	-	-	0.00	0.00	0.00	-	67.00	-	-	280				
285	-	-	-	-	-	-	-	0.00	0.00	0.00	-	0.43	-	-	-	-	-	-	-	-	-	-	-	0.00	0.00	0.00	-	72.00	-	-	285				
290	-	-	-	-	-	-	-	0.00	0.00	0.00	-	0.32	-	-	-	-	-	-	-	-	-	-	-	0.00	0.00	0.00	-	77.00	-	-	290				
295	-	-	-	-	-	-	-	0.00	0.00	0.00	-	0.24	-	-	-	-	-	-	-	-	-	-	-	0.00	0.00	0.00	-	82.00	-	-	295				
300	-	-	-	-	-	-	-	0.00	0.00	0.00	-	0.18	-	-	-	-	-	-	-	-	-	-	-	0.00	0.00	0.00	-	86.50	-	-	300				
450	0.00	0.00	0.00	-	0.02	-	-	-	-	-	-	-	-	-	-	-	0.00	0.00	0.00	-	236.00	-	10	-	-	-	-	-	-	450					
Σύνολο:							43		2,043							0		1,845						2		1,613			0		140		0		0
Αριθμός Πράξεων:							4									0		0						2					0			0		0	

ΔΕΗ (ΚΟ)

(Μέγεθος Συμβολαίου: 100 Μετοχές, Τρόπος Εξάσκησης: Αμερικάνικος, Φυσική Παράδοση)

Τιμή Εξάσκησης	Δικαιώματα Αγοράς														Δικαιώματα Πώλησης											Τιμή Εξάσκησης						
	Νοέμβριος 2015							Δεκέμβριος 2015							Λοιποί Μήνες		Νοέμβριος 2015							Δεκέμβριος 2015				Λοιποί Μήνες				
	Άνοιγμα	Ανιγν. Τιμή	Καπιτ. Τιμή	Τελ Τιμή	Τιμή κλεισ.	Όγκος	Ανοικτές θέσεις	Άνοιγμα	Ανιγν. Τιμή	Καπιτ. Τιμή	Τελ Τιμή	Τιμή κλεισ.	Όγκος	Ανοικτές θέσεις	Όγκος	Ανοικτές θέσεις	Άνοιγμα	Ανιγν. Τιμή	Καπιτ. Τιμή	Τελ Τιμή	Τιμή κλεισ.	Όγκος	Ανοικτές θέσεις	Όγκος	Ανοικτές θέσεις		Όγκος	Ανοικτές θέσεις				
3.000						-	-																							0.030		
3.200	0.000	0.000	0.000		1.80	-	-	0.000	0.000	0.000		1.81	-	-			0.000	0.000	0.000		0.001	-	-		0.000	0.000	0.000		0.006	-	-	0.032
3.400	0.000	0.000	0.000		1.60	-	-	0.000	0.000	0.000		1.62	-	-			0.000	0.000	0.000		0.001	-	-		0.000	0.000	0.000		0.013	-	-	0.034
3.600	0.000	0.000	0.000		1.40	-	-	0.000	0.000	0.000		1.43	-	-			0.000	0.000	0.000		0.001	-	-		0.000	0.000	0.000		0.025	-	-	0.036
3.800	0.000	0.000	0.000		1.21	-	-	0.000	0.000	0.000		1.25	-	-			0.000	0.000	0.000		0.004	-	-		0.000	0.000	0.000		0.046	-	-	0.038
4.000	0.000	0.000	0.000		1.01	-	-	0.000	0.000	0.000		1.09	-	-			0.000	0.000	0.000		0.010	-	-		0.000	0.000	0.000		0.075	-	-	0.040
4.400	0.000	0.000	0.000		0.658	-	-	0.000	0.000	0.000		0.781	-	-			0.000	0.000	0.000		0.054	-	-		0.000	0.000	0.000		0.170	-	-	0.044
4.800	0.000	0.000	0.000		0.371	-	-	0.000	0.000	0.000		0.539	-	-			0.000	0.000	0.000		0.167	-	50		0.000	0.000	0.000		0.328	-	-	0.048
5.200	0.000	0.000	0.000		0.180	-	-	0.000	0.000	0.000		0.355	-	-			0.000	0.000	0.000		0.376	-	-		0.000	0.000	0.000		0.543	-	-	0.052
5.600	0.000	0.000	0.000		0.075	-	-	0.000	0.000	0.000		0.223	-	-			0.000	0.000	0.000		0.671	-	-		0.000	0.000	0.000		0.811	-	-	0.056
6.000	0.000	0.000	0.000		0.027	-	-	0.000	0.000	0.000		0.134	-	-			0.000	0.000	0.000		1.02	-	-		0.000	0.000	0.000		1.12	-	-	0.060
6.400	0.000	0.000	0.000		0.009	-	-	0.000	0.000	0.000		0.078	-	-			0.000	0.000	0.000		1.41	-	-		0.000	0.000	0.000		1.47	-	-	0.064
6.800	0.000	0.000	0.000		0.002	-	-	0.000	0.000	0.000		0.044	-	-			0.000	0.000	0.000		1.80	-	-		0.000	0.000	0.000		1.83	-	-	0.068
7.200	0.000	0.000	0.000		0.001	-	-	0.000	0.000	0.000		0.025	-	-			0.000	0.000	0.000		2.20	-	-		0.000	0.000	0.000		2.22	-	-	0.072
7.600						-	-	0.000	0.000	0.000		0.014	-	-								-	-		0.000	0.000	0.000		2.61	-	-	0.076
8.000						-	-	0.000	0.000	0.000		0.007	-	-								-	-		0.000	0.000	0.000		3.00	-	-	0.080
8.400						-	-	0.000	0.000	0.000		0.004	-	-								-	-		0.000	0.000	0.000		3.40	-	-	0.084
Σύνολο:						0	0						0	0	0	0					0	50							0	0	0	0
Αριθμός Πράξεων:						0							0		0						0.00								0		0	

ΟΠΑΠ (ΚΟ)

(Μέγεθος Συμβολαίου: 100 Μετοχές, Τρόπος Εξάσκησης: Αμερικάνικος, Φυσική Παράδοση)

Τιμή Εξάσκησης	Δικαιώματα Αγοράς													Δικαιώματα Πώλησης																	
	Νοέμβριος 2015				Δεκέμβριος 2015				Λοιποί Μήνες					Νοέμβριος 2015				Δεκέμβριος 2015				Λοιποί Μήνες									
	Άνοιγμα	Ανιγτ Τιμή	Καπιτ Τιμή	Τελ Τιμή	Τιμή κλεισ.	Όγκος	Ανοικτές θέσεις	Άνοιγμα	Ανιγτ Τιμή	Καπιτ Τιμή	Τελ Τιμή	Τιμή κλεισ.	Όγκος	Ανοικτές θέσεις	Όγκος	Ανοικτές θέσεις	Άνοιγμα	Ανιγτ Τιμή	Καπιτ Τιμή	Τελ Τιμή	Τιμή κλεισ.	Όγκος	Ανοικτές θέσεις	Όγκος	Ανοικτές θέσεις	Όγκος	Ανοικτές θέσεις	Τιμή Εξάσκησης			
5.600	0.000	0.000	0.000	2.35	-	-	0.000	0.000	0.000	2.37	-	-	0.000	0.000	0.000	0.001	-	-	0.000	0.000	0.000	0.011	-	-	0.000	0.000	0.000	0.011	-	-	0.056
6.000	0.000	0.000	0.000	1.96	-	-	0.000	0.000	0.000	2.00	-	-	0.000	0.000	0.000	0.001	-	-	0.000	0.000	0.000	0.031	-	-	0.000	0.000	0.000	0.031	-	-	0.060
6.400	0.000	0.000	0.000	1.56	-	-	0.000	0.000	0.000	1.63	-	-	0.000	0.000	0.000	0.003	-	-	0.000	0.000	0.000	0.069	-	-	0.000	0.000	0.000	0.069	-	-	0.064
6.800	0.000	0.000	0.000	1.17	-	-	0.000	0.000	0.000	1.30	-	-	0.000	0.000	0.000	0.017	-	-	0.000	0.000	0.000	0.136	-	-	0.000	0.000	0.000	0.136	-	-	0.068
7.200	0.000	0.000	0.000	0.817	-	-	0.000	0.000	0.000	1.01	-	-	0.000	0.000	0.000	0.060	-	-	0.000	0.000	0.000	0.242	-	-	0.000	0.000	0.000	0.242	-	-	0.072
7.600	0.000	0.000	0.000	0.516	-	-	0.000	0.000	0.000	0.761	-	-	0.000	0.000	0.000	0.190	0.190	0.190	0.190	0.190	20	70	0.460	0.460	0.460	0.460	0.460	10	15	0.076	
8.000	0.000	0.000	0.000	0.292	-	-	0.000	0.000	0.000	0.557	-	-	0.000	0.000	0.000	0.335	-	130	0.000	0.000	0.000	0.588	-	-	0.000	0.000	0.000	0.588	-	-	0.080
8.400	0.000	0.000	0.000	0.145	-	-	0.000	0.000	0.000	0.395	-	5	0.000	0.000	0.000	0.588	-	10	0.000	0.000	0.000	0.827	-	-	0.000	0.000	0.000	0.827	-	-	0.084
8.800	0.000	0.000	0.000	0.066	-	-	0.000	0.000	0.000	0.272	-	45	0.000	0.000	0.000	0.909	-	-	0.000	0.000	0.000	1.10	-	-	0.000	0.000	0.000	1.10	-	-	0.088
9.200	0.000	0.000	0.000	0.026	-	-	0.000	0.000	0.000	0.185	-	-	0.000	0.000	0.000	1.27	-	-	0.000	0.000	0.000	1.42	-	-	0.000	0.000	0.000	1.42	-	-	0.092
9.600	0.000	0.000	0.000	0.009	-	-	0.000	0.000	0.000	0.123	-	-	0.000	0.000	0.000	1.65	-	-	0.000	0.000	0.000	1.76	-	-	0.000	0.000	0.000	1.76	-	-	0.096
10.000	0.000	0.000	0.000	0.003	-	-	0.000	0.000	0.000	0.080	-	-	0.000	0.000	0.000	2.05	-	-	0.000	0.000	0.000	2.11	-	-	0.000	0.000	0.000	2.11	-	-	0.100
11.000					-	-	0.000	0.000	0.000	0.024	-	-	0.000	0.000	0.000				0.000	0.000	0.000	3.06	-	-	0.000	0.000	0.000	3.06	-	-	0.110
12.000					-	-	0.000	0.000	0.000	0.006	-	-	0.000	0.000	0.000				0.000	0.000	0.000	4.05	-	-	0.000	0.000	0.000	4.05	-	-	0.120
Σύνολο:					0	0					0	50	0	0		0	210				10	40	0	0				0	0		
Αριθμός Πράξεων:					0						0	0				1.00						1		0				0			

ΟΤΕ (ΚΟ)

(Μέγεθος Συμβολαίου: 100 Μετοχές, Τρόπος Εξάσκησης: Αμερικάνικος, Φυσική Παράδοση)

Τιμή Εξάσκησης	Δικαιώματα Αγοράς												Δικαιώματα Πώλησης												Τιμή Εξάσκησης								
	Νοέμβριος 2015				Δεκέμβριος 2015				Λοιποί Μήνες				Νοέμβριος 2015				Δεκέμβριος 2015				Λοιποί Μήνες												
	Άνοιγμα	Ανιγτ Τιμή	Καπιτ Τιμή	Τελ Τιμή	Τιμή κλεισ.	Όγκος	Ανοικτές θέσεις	Άνοιγμα	Ανιγτ Τιμή	Καπιτ Τιμή	Τελ Τιμή	Τιμή κλεισ.	Όγκος	Ανοικτές θέσεις	Όγκος	Ανοικτές θέσεις	Άνοιγμα	Ανιγτ Τιμή	Καπιτ Τιμή	Τελ Τιμή	Τιμή κλεισ.	Όγκος	Ανοικτές θέσεις	Όγκος		Ανοικτές θέσεις							
5.600						-	0.000	0.000	0.000		3.27	-	-										-	-	0.000	0.000	0.000	0.005	-	-			0.056
6.000	0.000	0.000	0.000		2.86	-	0.000	0.000	0.000		2.88	-	-				0.000	0.000	0.000		0.002	-	-		0.000	0.000	0.000	0.014	-	-			0.060
6.400	0.000	0.000	0.000		2.46	-	0.000	0.000	0.000		2.50	-	-				0.000	0.000	0.000		0.001	-	-		0.000	0.000	0.000	0.032	-	-			0.064
6.800	0.000	0.000	0.000		2.06	-	0.000	0.000	0.000		2.13	-	-				0.000	0.000	0.000		0.004	-	-		0.000	0.000	0.000	0.067	-	-			0.068
7.200	0.000	0.000	0.000		1.67	-	0.000	0.000	0.000		1.79	-	-				0.000	0.000	0.000		0.016	-	-		0.000	0.000	0.000	0.123	-	-			0.072
7.600	0.000	0.000	0.000		1.30	-	0.000	0.000	0.000		1.48	-	-				0.000	0.000	0.000		0.048	-	-		0.000	0.000	0.000	0.208	-	-			0.076
8.000	0.000	0.000	0.000		0.967	-	0.000	0.000	0.000		1.19	-	-				0.000	0.000	0.000		0.110	-	-		0.000	0.000	0.000	0.325	-	-			0.080
8.400	0.000	0.000	0.000		0.683	-	0.000	0.000	0.000		0.946	-	-				0.000	0.000	0.000		0.226	-	-		0.000	0.000	0.000	0.477	-	-			0.084
8.800	0.000	0.000	0.000		0.452	-	0.000	0.000	0.000		0.738	-	-				0.000	0.000	0.000		0.395	-	-		0.000	0.000	0.000	0.668	-	-			0.088
9.200	0.000	0.000	0.000		0.282	-	0.000	0.000	0.000		0.570	-	10				0.000	0.000	0.000		0.625	-	-		0.000	0.000	0.000	0.899	-	-			0.092
9.600	0.000	0.000	0.000		0.167	-	0.000	0.000	0.000		0.431	-	5				0.000	0.000	0.000		0.910	-	-		0.000	0.000	0.000	1.16	-	-			0.096
10.000	0.000	0.000	0.000		0.093	-	0.000	0.000	0.000		0.317	-	-				0.000	0.000	0.000		1.24	-	-		0.000	0.000	0.000	1.45	-	-			0.100
11.000	0.000	0.000	0.000		0.017	-	0.000	0.000	0.000		0.142	-	-				0.000	0.000	0.000		2.16	-	-		0.000	0.000	0.000	2.27	-	-			0.110
12.000	0.000	0.000	0.000		0.002	-	0.000	0.000	0.000		0.059	-	-				0.000	0.000	0.000		3.15	-	-		0.000	0.000	0.000	3.19	-	-			0.120
Σύνολο:						0	0					0	15	0	0						0	0						0	5	0	0		
Αριθμός Πράξεων:						0						0		0								0.00							0		0		

Προϊόν Δανεισμού	Υποκείμενος Τίτλος	Πολυμερείς Συναλλαγές[1]					Διμερείς Συναλλαγές[2]		Δανεισμός Τίτλων μέσω ΟΤC[3]
		Ανοιχτές θέσεις[5]	Προσφερόμενη ποσότητα	Μ.Σ.Τ[4]	Όγκος συναλλαγών	Μ.Σ.Τ[4]	Όγκος συναλλαγών	Μ.Σ.Τ[4]	Όγκος συναλλαγών
AETFBOR	ALPHA ETF FTSE Athex Large Cap	---	---	---	---	---	---	---	---
ALPHABOR	ALPHA BANK (ΚΟ)	7,353,323	8,000	5.31%	---	---	3,000	0.01%	35,532,193
OTOELBOR	AUTOHELLAS (ΚΟ)	---	958	5.31%	---	---	---	---	---
CENTRBOR	CENTRIC ΣΥΜΜΕΤΟΧΩΝ (ΚΟ)	---	16,000	5.31%	---	---	---	---	---
EEEBOR	COCA-COLA HBC AG (ΚΟ)	5,420	272	5.31%	---	---	1,000	0.01%	70,546
FGEBOR	F.G. EUROPE (ΚΟ)	---	---	---	---	---	---	---	---
FFGRPBOR	FOLLI-FOLLIE (ΚΟ)	10,093	68,749	5.31%	---	---	---	---	462,380
FOYRKBOR	FOURLIS ΣΥΜΜΕΤΟΧΩΝ (ΚΟ)	---	5,130	5.31%	---	---	---	---	3,850
FRIGOBOR	FRIGOGLOSS (ΚΟ)	2,927	4,785	5.31%	---	---	---	---	---
EUPROBOR	GRIVALIA PROPERTIES (ΚΟ)	16,883	73,224	5.31%	---	---	---	---	35,067
LYKBOR	INFORM ΛΥΚΟΣ Π. (ΚΟ)	---	---	---	---	---	---	---	---
INTRKBOR	INTRACOM HOLDINGS (ΚΟ)	---	168,546	5.31%	---	---	---	---	---
AVAXBOR	J. & P. - ΑΒΑΞ (ΚΟ)	---	20,335	5.31%	---	---	---	---	---
BELABOR	JUMBO (ΚΟ)	9,617	130,480	5.31%	---	---	---	---	26,365
KLEMBOR	KLEEMAN HELLAS (ΚΟ)	---	23,432	5.31%	---	---	---	---	---
LAMDABOR	LAMDA DEVELOPMENT(ΚΟ)	103	29	5.34%	---	---	---	---	10,377
MIGBOR	MARFIN INVESTMENT GROUP (ΚΟ)	2,375	98,942	5.31%	---	---	---	---	744,474
MLSBOR	MLS ΠΛΗΡΟΦΟΡΙΚΗ (ΚΟ)	---	7,920	5.31%	---	---	---	---	---
ETFGT30PBOR	NBGAM ETF GREECE & TURKEY 30	---	---	---	---	---	---	---	---
ETFASEBOR	NBGAM ETF ΓΔ Χ.Α.	---	---	---	---	---	---	---	---
PROFBOR	PROFILE (ΚΟ)	---	---	---	---	---	---	---	---
QUALBOR	QUALITY & RELIABILITY (ΚΟ)	---	---	---	---	---	---	---	---
QUESTBOR	QUEST ΣΥΜΜΕΤΟΧΩΝ (ΚΟ)	---	43	5.30%	---	---	---	---	---
KAMPBOR	REDS (ΚΟ)	---	---	---	---	---	---	---	---
VIOBOR	VIOHALCO SA/NV (ΚΑ)	14,716	18,869	5.31%	---	---	---	---	---
AEGNBOR	ΑΕΡΟΠΟΡΙΑ ΑΙΓΑΙΟΥ (ΚΟ)	248	16,559	5.31%	---	---	---	---	11,701
ALMYBOR	ΑΛΟΥΜΥΛ (ΚΟ)	---	---	---	---	---	---	---	---
GEKTERNABOR	ΓΕΚ ΤΕΡΝΑ (ΚΟ)	2,882	32,481	5.31%	---	---	---	---	---
PPCBOR	ΔΕΗ (ΚΟ)	7,927	106,067	5.31%	---	---	---	---	602,112
ETEBOBOR	ΕΘΝΙΚΗ ΤΡΑΠΕΖΑ (ΚΟ)	332,734	814	5.31%	---	---	65,000	8.00%	15,003,403
ANEMOSBOR	ΕΛ.ΤΕΧ. ΑΝΕΜΟΣ Α.Ε. (ΚΟ)	---	---	---	---	---	---	---	---

Σημειώσεις Προϊόντων Δανεισμού

[1] - Πολυμερείς Συμβάσεις Δανειοδοσίας των μεθόδων 8-1, 8-2 και 8-3-3 (σύμφ. Με Αποφ.17 ΔΣ του Χρηματιστηρίου).

[2] - Διμερείς Συμβάσεις Δανειοδοσίας των μεθόδων 8-3-1 και 8-3-2 (σύμφ. Με Αποφ. 20 ΔΣ του Χρηματιστηρίου).

[3] - Τα στοιχεία Συναλλαγές Δανεισμού Τίτλων μέσω ΟΤC εμφανίζονται όπως δηλώνονται από τους χειριστές ΣΑΤ και αφορούν τις ποσότητες που έχουν εκκαθαριστεί και καταγραφεί στο ΣΑΤ έως και τη προηγούμενη εργάσιμη ημέρα.

[4] - Μ.Σ.Τ.: - Μέση Σταθμισμένη Τιμή (ως προς τα τεμάχια)

[5] - Τα στοιχεία αφορούν σε ανοιχτές θέσεις πριν την έναρξη της συνεδρίασης

Προϊόν Δανεισμού	Υποκείμενος Τίτλος	Πολυμερείς Συναλλαγές[1]					Διμερείς Συναλλαγές[2]		Δανεισμός Τίτλων μέσω ΟΤC[3]
		Ανοιχτές θέσεις[5]	Προσφερόμενη ποσότητα	Μ.Σ.Τ[4]	Όγκος συναλλαγών	Μ.Σ.Τ[4]	Όγκος συναλλαγών	Μ.Σ.Τ[4]	Όγκος συναλλαγών
ELBATOR	ΕΛΒΑΛ ΕΤΑΙΡΕΙΑ ΣΥΜΜΕΤΟΧΩΝ (ΚΑ)	---	35,344	5.31%	---	---	---	---	---
ELLAKTORBOR	ΕΛΛΑΚΤΩΡ (ΚΟ)	8,019	76,396	5.31%	---	---	---	---	---
ΕΧΑΕΒΟR	ΕΛΛΗΝ. ΧΡΗΜΑΤΙΣΤΗΡΙΑ Χ.Α. (ΚΟ)	15,900	481,029	3.31%	---	---	---	---	65,000
ELPEBOR	ΕΛΛΗΝΙΚΑ ΠΕΤΡΕΛΑΙΑ (ΚΟ)	3,900	222,701	3.55%	600	2.65%	---	---	44,796
ΕΥΑΡSΒΟR	ΕΥΑΘ (ΚΟ)	---	1,038	5.31%	---	---	---	---	---
ΕΥΔΑΡΒΟR	ΕΥΔΑΠ (ΚΟ)	4,706	479	5.31%	---	---	---	---	17,780
ΕΥΡΙCΒΟR	ΕΥΡΩΠΑΪΚΗ ΠΙΣΤΗ (ΚΟ)	---	---	---	---	---	---	---	---
ΕΥRΟCΒΟR	ΕΥΡΩΣΥΜΒΟΥΛΟΙ (ΚΟ)	---	---	---	---	---	---	---	---
ΙΑSΒΟR	ΙΑSΩ (ΚΟ)	---	---	---	---	---	---	---	---
ΙΑΤRΒΟR	ΙΑΤΡΙΚΟ ΑΘΗΝΩΝ (ΚΟ)	---	40,980	5.31%	---	---	---	---	---
ΙΚΤΙΝΒΟR	ΙΚΤΙΝΟΣ ΕΛΛΑΣ (ΚΟ)	---	1,145	5.31%	---	---	---	---	---
ΙΝLΟΤΒΟR	ΙΝΤΡΑΛΟΤ (ΚΟ)	17,931	47,488	5.31%	---	---	---	---	1,000
KORRESΒΟR	KOPPEΣ (ΚΟ)	---	---	---	---	---	---	---	---
KRIBOR	KPI - KPI (ΚΟ)	---	47,267	5.31%	---	---	---	---	---
KYRMBOR	KYPIAKIDHΣ H. F.H.L. (ΚΟ)	---	---	---	---	---	---	---	---
METKKBOR	METKA (ΚΟ)	5,600	17,401	3.31%	200	2.65%	---	---	965
MOHBOR	ΜΟΤΟΡ ΟΪΛ (ΚΟ)	76,889	208	8.95%	208	8.95%	2,000	7.00%	116,936
MYTILBOR	ΜΥΤΙΛΗΝΑΙΟΣ (ΚΟ)	2,230	135,447	5.31%	---	---	---	---	---
ΟLTHBOR	ΟΛΘ (ΚΟ)	---	3,462	5.31%	---	---	---	---	---
PPABOR	ΟΛΠ (ΚΟ)	796	---	---	---	---	---	---	151
OPAPBOR	ΟΠΑΠ (ΚΟ)	31,721	237,565	5.31%	100	2.65%	---	---	122,015
HTOBOR	ΟΤΕ (ΚΟ)	39,046	18,333	3.86%	6,000	2.94%	---	---	179,742
TPEIRBOR	ΠΕΙΡΑΙΩΣ ΤΡΑΠΕΖΑ (ΚΟ)	335,923	34	5.37%	---	---	---	---	15,168,200
PETROBOR	ΠΕΤΡΟΠΟΥΛΟΣ ΠΕΤΡΟΣ (ΚΟ)	---	---	---	---	---	---	---	---
PLAISBOR	ΠΛΑΙΣΙΟ COMPUTERS (ΚΟ)	---	---	---	---	---	---	---	---
PLATBOR	ΠΛΑΣΤΙΚΑ ΘΡΑΚΗΣ (ΚΟ)	---	42,700	5.31%	---	---	---	---	---
PLAKRBOR	ΠΛΑΣΤΙΚΑ ΚΡΗΤΗΣ (ΚΟ)	---	---	---	---	---	---	---	---
SARBOR	ΣΑΡΑΝΤΗΣ ΓΡ. (ΚΟ)	---	4,110	5.31%	---	---	---	---	---
SOLKBOR	ΣΩΛΓΕΙΑ ΚΟΡΙΝΘΟΥ (ΚΟ)	---	---	---	---	---	---	---	---
TENERGYBOR	ΤΕΡΝΑ ΕΝΕΡΓΕΙΑΚΗ (ΚΟ)	5,523	25,590	5.31%	---	---	---	---	---
OLYMPBOR	ΤΕΧΝΙΚΗ ΟΛΥΜΠΙΑΚΗ (ΚΟ)	---	36	5.34%	---	---	---	---	---

Σημειώσεις Προϊόντων Δανεισμού

[1] - Πολυμερείς Συμβάσεις Δανειοδοσίας των μεθόδων 8-1, 8-2 και 8-3-3 (σύμφ. Με Αποφ.17 ΔΣ του Χρηματιστηρίου).

[2] - Διμερείς Συμβάσεις Δανειοδοσίας των μεθόδων 8-3-1 και 8-3-2 (σύμφ. Με Αποφ. 20 ΔΣ του Χρηματιστηρίου).

[3] - Τα στοιχεία Συναλλαγές Δανεισμού Τίτλων μέσω ΟΤC εμφανίζονται όπως δηλώνονται από τους χειριστές ΣΑΤ και αφορούν τις ποσότητες που έχουν εκκαθαριστεί και καταγραφεί στο ΣΑΤ έως και τη προηγούμενη εργάσιμη ημέρα.

[4] - Μ.Σ.Τ.: - Μέση Σταθμισμένη Τιμή (ως προς τα τεμάχια)

[5] - Τα στοιχεία αφορούν σε ανοιχτές θέσεις πριν την έναρξη της συνεδρίασης

Προϊόν Δανεισμού	Υποκείμενος Τίτλος	Πολυμερείς Συναλλαγές[1]					Διμερείς Συναλλαγές[2]		Δανεισμός Τίτλων μέσω OTC[3]
		Ανοιχτές θέσεις[5]	Προσφερόμενη ποσότητα	Μ.Σ.Τ[4]	Όγκος συναλλαγών	Μ.Σ.Τ[4]	Όγκος συναλλαγών	Μ.Σ.Τ[4]	Όγκος συναλλαγών
ΤΙΤΚΒΟR	ΤΙΤΑΝ (ΚΟ)	4,800	247,710	3.31%	---	---	---	---	3,204
ΕΥRΟΒΒΟR	ΤΡΑΠΕΖΑ ΕΥRΟΒΑΝΚ ΕRΓΑΣΙΑΣ (ΚΟ)	1,596,768	65	5.33%	---	---	---	---	26,167,054
ΗΥΓΕΙΑΒΟR	ΥΓΕΙΑ (ΚΟ)	---	48,700	5.31%	---	---	---	---	---
ΧΑΚΟΒΟR	ΧΑΛΚΟΡ (ΚΑ)	---	50,550	5.31%	---	---	---	---	---

Σημειώσεις Προϊόντων Δανεισμού

[1] - Πολυμερείς Συμβάσεις Δανειοδοσίας των μεθόδων 8-1, 8-2 και 8-3-3 (σύμφ. Με Αποφ.17 ΔΣ του Χρηματιστηρίου).

[2] - Διμερείς Συμβάσεις Δανειοδοσίας των μεθόδων 8-3-1 και 8-3-2 (σύμφ. Με Αποφ. 20 ΔΣ του Χρηματιστηρίου).

[3] - Τα στοιχεία Συναλλαγές Δανεισμού Τίτλων μέσω OTC εμφανίζονται όπως δηλώνονται από τους χειριστές ΣΑΤ και αφορούν τις ποσότητες που έχουν εκκαθαριστεί και καταγραφεί στο ΣΑΤ έως και τη προηγούμενη εργάσιμη ημέρα.

[4] - Μ.Σ.Τ.: - Μέση Σταθμισμένη Τιμή (ως προς τα τεμάχια)

[5] - Τα στοιχεία αφορούν σε ανοιχτές θέσεις πριν την έναρξη της συνεδρίασης

Κωδικοί και ονομασίες Κλάδων Οικονομικής Δραστηριότητας του Χ.Α.

533	-	Διυλιστήρια	537	-	Καθετοποιημένες Εταιρ. Πετρελαίου & Φυσικού Αερίου
1353	-	Βασικά Χημικά	1357	-	Εξειδικευμένα Χημικά
1753	-	Αλουμίνιο	1755	-	Μη Σιδηρούχα Μέταλλα
1757	-	Χάλυβας	1775	-	Ορυχεία
2353	-	Οικοδομικά Υλικά & Εξαρτήματα	2357	-	Κατασκευές
2723	-	Υλικά Συσκευασίας	2727	-	Διαφοροποιημένες Βιομηχανίες
2733	-	Ηλεκτρικά Μέρη & Εξοπλισμός	2753	-	Εμπορικά Οχήματα και Φορτηγά
2757	-	Μηχανήματα Βιομηχανικού Εξοπλισμού	2773	-	Θαλάσσιες Μεταφορές
2777	-	Υπηρεσίες Μεταφορών	2791	-	Υποστηρικτικές Υπηρεσίες προς Επιχειρήσεις
2797	-	Προμηθευτές Βιομηχανίας	3535	-	Απόσταξη & Οινοπαραγωγή
3537	-	Αναψυκτικά	3573	-	Γεωργία & Αλιεία
3577	-	Τρόφιμα	3722	-	Διαρκή Καταναλωτικά Αγαθά
3726	-	Έπιπλα	3728	-	Κατασκευή Κατοικιών
3747	-	Παιχνίδια	3763	-	Ρουχισμός & Αξεσουάρ
3765	-	Υποδήματα	3767	-	Είδη Προσωπικής Φροντίδας
3785	-	Καπνός	4533	-	Ιατρικές Υπηρεσίες
4535	-	Ιατρικός Εξοπλισμός	4577	-	Φαρμακευτικά Προϊόντα
5337	-	Λιανικό & Χονδρικό Εμπόριο Τροφίμων	5371	-	Εμπόριο Ενδυμάτων
5373	-	Γενικό Εμπόριο	5375	-	Οικιακός Εξοπλισμός
5379	-	Εξειδικευμένο Λιανικό Εμπόριο	5553	-	Τηλέοραση & Ψυχαγωγία
5555	-	Διαφήμιση	5557	-	Εκδόσεις
5751	-	Αεροπορικές Εταιρείες	5752	-	Τυχερά Παιχνίδια
5753	-	Ξενοδοχεία	5755	-	Υπηρεσίες Αναψυχής
5757	-	Εστίαση	5759	-	Ταξίδια & Τουρισμός
6535	-	Σταθερή Τηλεφωνία	6575	-	Κινητή Τηλεφωνία
7535	-	Συμβατικός Ηλεκτρισμός	7537	-	Εναλλακτικός Ηλεκτρισμός
7577	-	Ύδρευση	8355	-	Τράπεζες
8534	-	Μεσίτες Ασφαλίσεων	8536	-	Ασφάλειες Ιδιοκτησίας & Ζημιών
8633	-	Συμμετοχές & Ανάπτυξη Ακίνητης Περιουσίας	8637	-	Υπηρεσίες Ακίνητης Περιουσίας
8671	-	Ε.Ε.Α.Π. Βιομηχανικών & Επαγγελματικών Χώρων	8675	-	Εξειδικευμένες Ε.Ε.Α.Π.
8775	-	Εξειδικευμένες Χρηματοοικονομικές Υπηρεσίες	8777	-	Επενδυτικές Υπηρεσίες
8985	-	Εταιρείες Επενδύσεων	9533	-	Υπηρεσίες Ηλεκτρονικών Υπολογιστών
9535	-	Διαδίκτυο	9537	-	Λογισμικό
9572	-	Υλικό Υπολογιστών	9574	-	Ηλεκτρονικός Εξοπλισμός Γραφείων
9578	-	Εξοπλισμός Τηλεπικοινωνιών	12003	-	Διαπραγματεύσιμα Αμοιβάει Κεφάλαια



ATHEXGROUP
Ομίλος Χρηματιστηρίου Αθηνών

Λεωφ. Αθηνών 110 104 42 Αθήνα
110, Athinon Ave. GR 104 42 Athens
tel. (+30)210-33.66.800, fax (+30)210-33.66.101
www.athexgroup.gr