



ΟΜΙΛΟΣ ΕΤΑΙΡΕΙΩΝ JUMBO Α.Ε.Ε



ΕΤΗΣΙΕΣ ΟΙΚΟΝΟΜΙΚΕΣ ΚΑΤΑΣΤΑΣΕΙΣ

**ΓΙΑ ΤΗΝ ΟΙΚΟΝΟΜΙΚΗ ΧΡΗΣΗ 2006/2007
(01.07.2006 - 30.06.2007)**



**ΣΥΜΦΩΝΑ ΜΕ ΤΑ ΔΙΕΘΝΗ ΠΡΟΤΥΠΑ
ΧΡΗΜΑΤΟΟΙΚΟΝΟΜΙΚΗΣ ΠΛΗΡΟΦΟΡΗΣΗΣ
(Δ.Π.Χ.Π)**



Π Ε Ρ Ι Ε Χ Ο Μ Ε Ν Α

	Σελ.
ΕΓΚΡΙΣΗ ΤΩΝ ΟΙΚΟΝΟΜΙΚΩΝ ΚΑΤΑΣΤΑΣΕΩΝ ΑΠΟ ΤΟΝ ΠΡΟΕΔΡΟ ΤΟΥ Δ.Σ....	3
ΕΚΘΕΣΗ ΔΙΑΧΕΙΡΙΣΗΣ ΤΟΥ ΔΙΟΙΚΗΤΙΚΟΥ ΣΥΜΒΟΥΛΙΟΥ.....	4
ΕΠΕΞΗΓΗΜΑΤΙΚΗ ΕΚΘΕΣΗ ΤΟΥ Δ.Σ. ΣΥΜΦΩΝΑ ΜΕ ΤΟ ΑΡΘΡΟ 4 ΠΑΡ. 8 Ν. 3556/2007.....	11
ΕΚΘΕΣΗ ΕΛΕΓΧΟΥ ΟΡΚΩΤΟΥ ΕΛΕΓΚΤΗ ΛΟΓΙΣΤΗ.....	14
Κατάσταση Λογαριασμού Αποτελεσμάτων Ομίλου και Εταιρείας.....	16
Ισολογισμοί.....	17
Κατάσταση Μεταβολών Ιδίων Κεφαλαίων Ομίλου.....	18
Κατάσταση Μεταβολών Ιδίων Κεφαλαίων Εταιρείας.....	19
Κατάσταση Ταμειακών Ροών.....	20
Σημειώσεις στις Ετήσιες Οικονομικές Καταστάσεις της 30 ^{ης} Ιουνίου 2007.....	21
1. Περιγραφή επιχείρησης.....	21
2. Σύνοψη των σημαντικών λογιστικών αρχών.....	22
2.1 Βάση κατάρτισης των Οικονομικών Καταστάσεων	22
2.2 Νέα λογιστικά πρότυπα τροποποιήσεις και ερμηνείες της ΕΔΔΠΧΠ με ισχύ από το 2006 που έχουν σχέση με τις δραστηριότητες του Ομίλου.....	22
2.3 Πρότυπα, τροποποιήσεις και διερμηνείες με υποχρεωτική ισχύ το 2006 που δεν έχουν σχέση με τις δραστηριότητες του Ομίλου.....	24
2.4 Πρότυπα, τροποποιήσεις και διερμηνείες σε ισχύοντα πρότυπα με μεταγενέστερη ημερομηνία εφαρμογής (και ο όμιλος δεν έχει προχωρήσει σε προαιρετική εφαρμογή).	24
2.5 Σημαντικές λογιστικές κρίσεις, εκτιμήσεις και υποθέσεις.....	25
2.5.1 Κρίσεις.....	25
2.5.2 Εκτιμήσεις και υποθέσεις.....	25
3. Πληροφόρηση κατά τομέα	26
4. Κύριες λογιστικές αρχές.....	26
4.1 Βάση ενοποίησης.....	26
4.2 Δομή του Ομίλου.....	27
4.3 Νόμισμα λειτουργίας, παρουσίασης και μετατροπή ξένων νομισμάτων.....	29
4.4 Ενσώματες ακινητοποιήσεις.....	29
4.5 Μειώσεις της αξίας περιουσιακών στοιχείων.....	30
4.6 Χρηματοοικονομικά μέσα.....	30
4.7 Αποθέματα.....	31
4.8 Εμπορικές απαιτήσεις.....	31
4.9 Ταμειακά διαθέσιμα και ισοδύναμα ταμειακών διαθεσίμων.....	31
4.10 Μετοχικό κεφάλαιο.....	32
4.11 Δανειακές υποχρεώσεις.....	32
4.12 Μετατρέψιμα ομολογιακά δάνεια.....	32
4.13 Φορολογία εισοδήματος & αναβαλλόμενοι φόροι.....	32
4.14 Παροχές προς το προσωπικό	33
4.15 Προβλέψεις και ενδεχόμενες υποχρεώσεις/απαιτήσεις.....	34
4.16 Μισθώσεις.....	34
4.17 Αναγνώριση εσόδων και εξόδων.....	35
4.18 Διανομή μερισμάτων.....	35
5. Διαχείριση κινδύνων.....	35
5.1 Παράγοντες που σχετίζονται με το μακροοικονομικό περιβάλλον.....	35
5.2 Κίνδυνοι που σχετίζονται με τη δραστηριότητα της Εταιρείας.....	36
5.3 Κίνδυνοι που σχετίζονται με την τιμή της μετοχής.....	37
6. Οικονομικές πληροφορίες κατά τομέα	37

6.1	Αποτελέσματα επιχειρηματικών τομέων την 30 ^η Ιουνίου 2007 και 2006.....	37
6.2	Κατανομή Ενεργητικού και Υποχρεώσεων ανά επιχειρηματικό τομέα 30 Ιουνίου 2007 και 2006.....	38
6.3	Πληροφοριακά στοιχεία πωλήσεων ανά γεωγραφικό τομέα 30 Ιουνίου 2007 και 2006.....	39
6.4	Ανάλυση περιουσιακών στοιχείων ανά γεωγραφικό τομέα 30 Ιουνίου 2007 και 2006.....	39
7.	Κόστος πωληθέντων.....	40
8.	Έξοδα διάθεσης/ διοίκησης.....	40
9.	Λοιπά έσοδα και λοιπά έξοδα εκμετάλλευσης.....	40
10.	Χρηματοοικονομικά έσοδα / έξοδα.....	41
11.	Φόρος εισοδήματος.....	42
12.	Κέρδη ανά μετοχή.....	43
13.	Ενσώματες ακινητοποιήσεις.....	43
14.	Επενδύσεις σε ακίνητα (εκμισθώσεις ακινήτων)	48
15.	Επενδύσεις σε συνδεδεμένες επιχειρήσεις.....	49
16.	Λοιπές μακροπρόθεσμες απαιτήσεις.....	50
17.	Αποθέματα.....	50
18.	Πελάτες και λοιπές εμπορικές απαιτήσεις.....	51
19.	Λοιπές απαιτήσεις.....	51
20.	Λοιπά κυκλοφοριακά στοιχεία ενεργητικού.....	52
21.	Ταμειακά διαθέσιμα και ισοδύναμα.....	52
22.	Ίδια Κεφάλαια.....	53
22.1	Μετοχικό κεφάλαιο.....	53
22.2	Λοιπά αποθεματικά.....	54
23.	Υποχρεώσεις παροχών προσωπικού λόγω εξόδου από την υπηρεσία.....	54
24.	Δανειακές υποχρεώσεις.....	57
24.1	Μακροπρόθεσμα δάνεια.....	57
24.2	Χρηματοδοτικές μισθώσεις.....	59
24.3	Βραχυπρόθεσμες δανειακές υποχρεώσεις /Μακροπρόθεσμες υποχρεώσεις πληρωτέες την επόμενη χρήση.....	60
25.	Λοιπές μακροπρόθεσμες υποχρεώσεις.....	60
26.	Αναβαλλόμενες φορολογικές υποχρεώσεις.....	61
27.	Προβλέψεις.....	61
28.	Προμηθευτές και οι λοιπές υποχρεώσεις..	62
29.	Τρέχουσες φορολογικές υποχρεώσεις.....	62
30.	Λοιπές βραχυπρόθεσμες υποχρεώσεις.....	63
31.	Ταμειακές ροές από λειτουργικές δραστηριότητες.....	63
32.	Δεσμεύσεις.....	64
33.	Ενδεχόμενες απαιτήσεις - υποχρεώσεις.....	64
34.	Συναλλαγές με συνδεδεμένα μέρη.....	64
35.	Δικαστικές και Διαιτητικές Διαδικασίες.....	65
36.	Αριθμός απασχολούμενου προσωπικού.....	66
37.	Πρόταση διανομής χρήσης 2006-2007.....	66
38.	Γεγονότα μετά την ημερομηνία του ισολογισμού.....	66

JUMBO Α.Ε.Ε
ΟΜΙΛΟΣ ΕΠΙΧΕΙΡΗΣΕΩΝ

Ετήσιες Οικονομικές Καταστάσεις
για τη χρήση από
1^η Ιουλίου 2006 έως 30^η Ιουνίου 2007

Βεβαιώνεται ότι οι συνημμένες Ετήσιες Ατομικές και Ενοποιημένες Οικονομικές Καταστάσεις είναι εκείνες που εγκρίθηκαν από το Διοικητικό Συμβούλιο της «JUMBO Α.Ε.Ε.» την 12 Σεπτεμβρίου 2007 και έχουν δημοσιοποιηθεί με την ανάρτησή τους στην ιστοσελίδα της Εταιρείας www.jumbo.gr. Τα δημοσιευμένα στον τύπο συνοπτικά οικονομικά στοιχεία στοχεύουν στο να παράσχουν στον αναγνώστη ορισμένα γενικά οικονομικά στοιχεία αλλά δεν παρέχουν την ολοκληρωμένη εικόνα της οικονομικής θέσης και των αποτελεσμάτων του Ομίλου και της Εταιρείας, σύμφωνα με τα Διεθνή Λογιστικά Πρότυπα. Επίσης, επισημαίνεται ότι, χάριν απλοποίησης, στα δημοσιευμένα στον τύπο συνοπτικά οικονομικά στοιχεία έχουν γίνει ορισμένες συμπτώξεις και ανακατατάξεις κονδυλίων.

Ευάγγελος - Απόστολος Βακάκης
Πρόεδρος του Διοικητικού Συμβουλίου και Διευθύνων Σύμβουλος
JUMBO Α.Ε.Ε.

Έκθεση διαχείρισης του Διοικητικού Συμβουλίου

ΤΗΣ

«JUMBO ΑΝΩΝΥΜΗ ΕΜΠΟΡΙΚΗ ΕΤΑΙΡΕΙΑ»

ΕΠΙ ΤΩΝ ΕΝΟΠΟΙΗΜΕΝΩΝ ΟΙΚΟΝΟΜΙΚΩΝ ΚΑΤΑΣΤΑΣΕΩΝ

ΚΑΙ ΤΗΣ ΜΗΤΡΙΚΗΣ ΕΤΑΙΡΕΙΑΣ

ΓΙΑ ΤΗ ΧΡΗΣΗ ΑΠΟ 01.07.2006 ΈΩΣ 30.06.2007

Κύριοι Μέτοχοι,

Με βάση τις διατάξεις του νόμου και του Καταστατικού της εταιρείας, σας υποβάλλουμε για την κλειόμενη εταιρική περίοδο από 01.07.2006 έως 30.06.2007, την ενοποιημένη Έκθεση Διαχείρισης, την Επεξηγηματική Έκθεση, τις Ενοποιημένες και Εταιρικές Οικονομικές Καταστάσεις της 30.06.2007, τις Σημειώσεις επί των Οικονομικών καταστάσεων της περιόδου αυτής που προβλέπουν τα Διεθνή Λογιστικά Πρότυπα, ως και την έκθεση ελέγχου του ορκωτού ελεγκτή λογιστή.

Στην παρούσα έκθεση περιγράφονται συνοπτικά πληροφορίες της JUMBO Α.Ε.Ε. και του Ομίλου εταιρειών JUMBO, που στοχεύουν σε μία γενική ενημέρωση για την οικονομική κατάσταση και τα αποτελέσματα, τη συνολική πορεία και τις μεταβολές που επήλθαν κατά την κλειόμενη εταιρική χρήση, τις προοπτικές αυτών, και γενικότερα για την οργάνωση, τις εργασίες και τη σημερινή δομή του Ομίλου.

Α' ΑΠΟΛΟΓΙΣΜΟΣ ΓΙΑ ΤΗΝ ΚΛΕΙΟΜΕΝΗ ΧΡΗΣΗ ΑΠΟ 01.07.2006 ΕΩΣ 30.06.2007

Δίκτυο χώρων εκμετάλλευσης & αποθηκευτικών χώρων

Η Χρήση 2006/2007, που αφορά περίοδο από 01.07.2006 έως 30.06.2007, ήταν μία ακόμη πολύ καλή χρονιά για τον Όμιλο "JUMBO". Και αυτή η χρονιά, εκτός της ευημερίας των αριθμών σε τζίρο και κερδοφορία, χαρακτηρίζεται σαν ακόμα ένας σημαντικός σταθμός στην πορεία εδραίωσης της JUMBO σαν το μεγαλύτερο εξειδικευμένο δίκτυο καταστημάτων λιανικής πώλησης παιχνιδιών, ειδών βρεφαναπόφυξης (bebe), βιβλιοχαρτοπωλείου κλπ. συναφών και ομοειδών ειδών, **με ένα δίκτυο 37 καταστημάτων στον Ελλαδικό χώρο και 2 υπερκαταστημάτων στην Κύπρο**, μετά την στρατηγική απόφαση της Διοίκησης για το κλείσιμο τριών μικρών καταστημάτων στην Αττική και ενός στην Κύπρο.

Από τις εκμεταλλεύσεις της Μητρικής, 16 ευρίσκονται στο λεκανοπέδιο Αττικής και 21 στην επαρχία, εκ των οποίων οι 16 είναι ιδιόκτητες, όπως ιδιόκτητες είναι και οι δύο εκμεταλλεύσεις της Κύπρου.

Εκτός των ως άνω εκμεταλλεύσεων ο Όμιλος διαθέτει στον Ελλαδικό χώρο 3 ιδιόκτητα συγκροτήματα υπερσύγχρονων αποθηκευτικών χώρων (ένα στον Αυλώνα Αττικής και δύο στα Οινόφυτα Βοιωτίας συνολικής επιφάνειας 121.000 τ.μ. περίπου σε εκτάσεις όμορων αγροτεμαχείων 245.000 τ.μ. περίπου) και δύο μισθωμένους συνολικής επιφάνειας 8.000 τ.μ..

Συνοπτικές χρηματοοικονομικές πληροφορίες

Η θετική πορεία του Ομίλου, αλλά και η επιτυχία του στρατηγικού του σχεδιασμού αποτυπώθηκαν με ενάργεια και στα οικονομικά αποτελέσματα της κλειόμενης χρήσης.

Κύκλος εργασιών του Ομίλου : Ο κύκλος εργασιών του Ομίλου έφθασε τα 342,7 εκατ. ευρώ, εμφανίζοντας αύξηση της τάξης του 21,83% σε σχέση με την προηγούμενη χρήση 2005/2006 που ήταν 281.3 εκατ. ευρώ και μάλιστα σε μία δύσκολη περίοδο για το Ελληνικό λιανεμπόριο (απεργία των λιμενεργατών σε περίοδο Χριστουγέννων, κλπ).

Στη θετική απόδοση, εκτός της διατήρησης των εξαιρετικά ανταγωνιστικών τιμών των προϊόντων, του εμπλουτισμού της ποικιλίας των εμπορευομένων ειδών, την εξυπηρέτηση των πελατών, έχουν συμβάλει καθοριστικά και τα νέα καταστήματα στην Ελλάδα τα οποία και προσδίδουν νέα δυναμική.

Μικτά κέρδη εκμετάλλευσης: Η βελτίωση του περιθωρίου των μικτών κερδών (53,24% έναντι 52,65%) εξακολουθεί και κατά την κλειόμενη χρήση να οφείλεται εν μέρει στην ισχυροποίηση του ευρώ και εν μέρει στη δυνατότητα του Ομίλου να προμηθεύεται πλέον πολύ μεγάλες ποσότητες προϊόντων σε ιδιαίτερα χαμηλές τιμές.

Λειτουργικά κέρδη (EBITDA): Ιδιαίτερης προσοχής και στην παρούσα χρήση πρέπει να τύχει η συγκράτηση των δαπανών η οποία διαμόρφωσε τα λειτουργικά κέρδη (EBITDA) σε 105,6 εκατ. ευρώ και το περιθώριο EBITDA σε 30,82% από 29,45% που ήταν την προηγούμενη χρήση.

Καθαρά Ενοποιημένα Κέρδη μετά από φόρους: Συνέπεια των παραπάνω και αφού ληφθεί υπόψη η μείωση των φορολογικών συντελεστών του φόρου εισοδήματος επί των καθαρών κερδών στην Ελλάδα (από 32% σε 29%), αλλά και η επιβάρυνση των αποτελεσμάτων μετά από φόρους των διαφορών φορολογικού ελέγχου προηγούμενων χρήσεων, το τελικό αποτέλεσμα σε Καθαρά Ενοποιημένα Κέρδη μετά από φόρους ανήλθε σε 67,9 εκατ. ευρώ έναντι αυτών της προηγούμενης χρήσης που ήταν 49,4 εκατ. ευρώ, δηλαδή αυξημένα κατά 37,36%.

Καθαρές ταμειακές ροές από λειτουργικές δραστηριότητες του Ομίλου: Οι καθαρές ταμειακές ροές από λειτουργικές δραστηριότητες του Ομίλου ανήλθαν σε € 66,1 εκατ. από € 34,1εκ λόγω της αύξηση της κερδοφορίας και της αποτελεσματικής διαχείρισης του κεφαλαίου κίνησης. Με κεφαλαιουχικές δαπάνες € 44,3 εκατ. το 2006/2007 και € 30,9 εκατ. το 2005/2006 τα ελεύθερα ταμειακά διαθέσιμα ανήλθαν σε € 52,07 εκατ. το 2006/2007 από € 21,8 εκατ. το 2005/2006.

Κέρδη ανά μετοχή: Τα Κέρδη ανά μετοχή της Μητρικής είναι € 0,95, αυξημένα κατά 35,71% σε σχέση με την προηγούμενη χρήση που ήταν € 0,70 και τα κέρδη ανά μετοχή του Ομίλου είναι € 1,12 έναντι € 0,83 της προηγούμενης χρήσης, ήτοι αυξημένα κατά 34,93%.

Αναπόσβεστα Πάγια Στοιχεία του Ενεργητικού του Ομίλου: Κατά την 30.06.2007, τα Αναπόσβεστα Πάγια Στοιχεία του Ενεργητικού του Ομίλου ανέρχονταν σε 203,90 εκατ. ευρώ περίπου και αντιστοιχούσαν στο 46,62% του Συνολικού Ενεργητικού του Ομίλου, έναντι αυτών της προηγούμενης χρήσης που ήταν 167,24 εκατ. ευρώ.

Αποθέματα: Τα Αποθέματα αντιπροσωπεύουν σημαντικό ποσοστό του Συνολικού Ενοποιημένου Ενεργητικού και το οποίο ανέρχεται σε 27,83%.

Μακροχρόνιες τραπεζικές υποχρεώσεις του Ομίλου: Κατά την ίδια ημερομηνία, οι μακροχρόνιες τραπεζικές υποχρεώσεις του Ομίλου (Ομολογιακά Δάνεια, Δάνεια Τραπεζών και Υποχρεώσεις Χρηματοδοτικών Μισθώσεων) ανήλθαν σε 95,99 εκατ. ευρώ, ήτοι 21,95% του Συνολικού Παθητικού.

Ενοποιημένα Ίδια Κεφάλαια: Τα Ενοποιημένα Ίδια Κεφάλαια ποσού € 221,77 εκατ. ευρώ, αντιπροσωπεύουν ποσοστό 50,70% του Συνολικού Παθητικού του Ομίλου. Η σημαντική αύξηση των Ενοποιημένων Ιδίων Κεφαλαίων οφείλεται κατά κύριο λόγο στην κερδοφορία του Ομίλου.

Δείκτες Καθαρού δανεισμού: Ο καθαρός δανεισμός της εταιρείας μειώθηκε στα € 66,3 εκατ. το 2006/2007 από € 70,2 εκατ. το 2005/2006 κατά συνέπεια η καθαρή δανειακή επιβάρυνση μειώθηκε από 0,42 το 2005/2006 σε 0,30 το 2006/2007. Ο καθαρός δανεισμός ως προς τα κέρδη προ φόρων τόκων και αποσβέσεων (EBITDA) μειώθηκε από 0,85 το 2005/2006 σε 0,63 το 2006/2007.

**Επίτευξη στόχων και επενδυτικού προγράμματος,
επέκταση του δικτύου εκμεταλλεύσεων
κατά την κλειόμενη χρήση 01.07.2006 - 30.06.2007**

Στα πλαίσια της προγραμματισμένης διεύρυνσης του δικτύου πώλησης, κατά την κλειόμενη εταιρική χρήση 2006/2007:

Ξεκίνησαν τη λειτουργία τους τα υπερκαταστήματα:

- ✓ Της Λαμίας επιφανείας 5.809 τ.μ. η λειτουργία του οποίου ξεκίνησε στις 28.7.2006.
- ✓ Το ιδιόκτητο Μητροπολιτικό στο Λιμάνι του Πειραιά, επιφανείας 10.517 τ.μ. η λειτουργία του οποίου ξεκίνησε στις 20/03/2007.

Ταυτόχρονα, η διοίκηση της Εταιρείας ευρισκόμενη σε συνεχή αναζήτηση ευκαιριών για την αγορά ή μίσθωση ακινήτων σε στρατηγικά σημεία της Αττικής αλλά και της Επαρχίας, προκειμένου να δημιουργήσει νέες εγκαταστάσεις εκμετάλλευσης εντός της προσεχούς διετίας, προέβη:

- ✓ Στην αγορά, ενός οικοπέδου στο Μαρούσι Αττικής επιφανείας 4.800 τμ. περίπου.
- ✓ Οριστικοποίησε διά συμβολαίων την προσυμφωνημένη αγορά οικοπέδου στην περιοχή του Ρέντη Αττικής, συνολικής επιφάνεια 6.821 τ.μ., προκειμένου να κατασκευάσει Μητροπολιτικούς χώρους εκμετάλλευσης.
- ✓ Στην αγορά αγροτεμαχίων στην Πρέβεζα συνολικής επιφάνειας 37.000 τ.μ. περίπου,

με στόχο την δημιουργία Μητροπολιτικών χώρων εκμετάλλευσης, εντός της προσεχούς διετίας.

Παράλληλα η Εταιρεία, πλην των χώρων πώλησης, δίδοντας ιδιαίτερο βάρος στην άρτια οργάνωση και λειτουργία κατάλληλης υποδομής με τη δημιουργία υπερσύγχρονων αποθηκευτικών χώρων, ώστε να εξασφαλίζει με τον τρόπο αυτό τον καλύτερο δυνατό συντονισμό, έλεγχο και εποπτεία της προμήθειας, εφοδιασμού και διακίνησης των εμπορευμάτων στα καταστήματά της,

- ✓ Επέκτεινε τους υπάρχοντες αποθηκευτικούς υπερσύγχρονους χώρους της στα Οινόφυτα κατά 17.600 τ.μ. (στα νέα ιδιόκτητα όμορα αγροτεμάχια συνολικής επιφάνειας 63.000 τμ).

Οι καθαρές επενδύσεις για αγορά παγίων στοιχείων της Εταιρείας για την κλειόμενη περίοδο ανήλθαν σε € 35.502 χιλ. και του Ομίλου σε € 46.113 χιλ.

Πραγματοποίηση άλλων σημαντικών Επιχειρηματικών Αποφάσεων

Μητρική: Η διοίκηση της εταιρείας, στα πλαίσια των υψηλών ρυθμών ανάπτυξης αυτής και με στόχο την περαιτέρω αύξηση των επιδόσεων της, πραγματοποίησε κατά χρονολογική σειρά τις κατωτέρω αναφερόμενες επιχειρηματικές και στρατηγικές αποφάσεις.

Ι. Μετατρέψιμο Ομολογιακό Δάνειο (ΜΟΔ). Στις αρχές Σεπτεμβρίου ολοκληρώθηκε με απόλυτη επιτυχία η έκδοση του Μετατρέψιμου Ομολογιακού Δανείου της εταιρείας ύψους € 42.432.150 με ποσοστό κάλυψης 100%, του οποίου η έκδοση είχε εγκριθεί με την από 7/6/2006 απόφαση της Β' Επαναληπτικής Έκτακτης Γενικής Συνέλευσης των μετόχων της Εταιρείας σε συνδυασμό με τις από 31.7.2006 και 6.9.2006 αποφάσεις του Διοικητικού Συμβουλίου το οποίο είχε εξουσιοδοτηθεί ώστε να αποφασίσει το ειδικότερο περιεχόμενο των όρων του Δανείου, τους βασικούς όρους που αποφάσισε η Γενική Συνέλευση με όσους συναφείς όρους κρίνει αναγκαίους και καθορίζοντας κάθε σχετικό ειδικό θέμα και λεπτομέρεια.

Οι όροι αυτοί έχουν ως εξής: Είδος Ομολογίων: Ονομαστικές, μετατρέψιμες σε κοινές ονομαστικές μετοχές του εκδότη. Αριθμός Ομολογίων μετατρέψιμων σε κοινές μετοχές: 4.243.215. Ονομαστική αξία Ομολογίων: 10 Ευρώ. Τιμή διάθεσης Ομολογίων: 10 Ευρώ ανά Ομολογία. Αναλογία συμμετοχής των παλαιών μετόχων στην έκδοση: 1 κοινή ονομαστική μετοχή δικαιούται 0,07 ομολογίες. Προβλεπόμενα έσοδα έκδοσης: 42.432.150,00 Ευρώ

Στη συνέχεια, με την από 3.8.2006 απόφαση του Διοικητικού Συμβουλίου της εταιρείας ορίστηκαν: α) ως ημερομηνία αποκοπής του δικαιώματος προτίμησης η 8.8.2006. Δικαιούχοι του δικαιώματος ήσαν οι μέτοχοι κατά το κλείσιμο του Χρηματιστηρίου Αθηνών την 7.8.2006, β) η προθεσμία για την διαπραγμάτευση στο Χρηματιστήριο Αθηνών των δικαιωμάτων προτίμησης από 17.08.2006 έως και 25.08.2006 και γ) η προθεσμία για την άσκηση του δικαιώματος προτίμησης από 17.08.2006 μέχρι και 31.08.2006. Ημερομηνία έναρξης αυτού ορίστηκε η 8.9.2006 και στην ειδική συνεδρίαση του Διοικητικού Συμβουλίου της 8.9.2006 πιστοποιήθηκε η πλήρης και ολοσχερής καταβολή του. Μετά την ολοκλήρωση των τυπικών διαδικασιών εκτυπώθηκαν και θα παρεδόθησαν στους δικαιούχους μετόχους, οι πολλαπλοί έγχαρτοι τίτλοι των ομολογίων τους.

Τα αντληθέντα κεφάλαια του Δανείου, σύμφωνα με την εγκριτική απόφαση της από 7.6.2006 η Β' Επαναληπτικής Έκτακτης Γενικής Συνέλευσης των μετόχων της Εταιρείας, την έγκριση του περιεχομένου του Ενημερωτικού Δελτίου από την Επιτροπή Κεφαλαιαγοράς και τις δέουσες εγκρίσεις από το Χρηματιστήριο Αθηνών, χρησιμοποιήθηκαν για τη χρηματοδότηση των εταιρικών σκοπών της Εταιρείας, ήτοι ποσό € 27.432.150,00 για επενδύσεις που αφορούσαν στην αγορά και ανέγερση παγίων εγκαταστάσεων και αφετέρου ποσό € 15.000.000,00 για κεφάλαιο κίνησης και συγκεκριμένα στις 07.12.2006 για την προπληρωμή των ομολογιών της σειράς Α' του κοινού ομολογιακού δανείου της.

2. Απόφαση έκδοσης Κοινού Ομολογιακού Δανείου: Με απόφαση της από 16ης Μαΐου 2007 Α' Επαναληπτικής Έκτακτης Γενικής Συνέλευσης των μετόχων της Εταιρείας εγκρίθηκε η έκδοση Κοινού Ομολογιακού Δανείου (μη μετατρέψιμου) του άρθρου 6 του ν. 3156/2003 μέχρι του ανώτατου ποσού των ευρώ εκατόν σαράντα πέντε εκατομμυρίων (€ 145.000.000), επταετούς διάρκειας από την ημερομηνία έκδοσης και θα χρησιμοποιηθεί για τη χρηματοδότηση των εταιρικών σκοπών, συμπεριλαμβανομένου του κεφαλαίου κίνησης, για την αναχρηματοδότηση των υφιστάμενων μεσομακροπρόθεσμων δανειακών υποχρεώσεων της εταιρείας και του επενδυτικού προγράμματός της. Με την ίδια απόφαση εξουσιοδοτήθηκε ειδικά και συγκεκριμένα το Διοικητικό Συμβούλιο της εταιρείας, και παρασχέθηκε σε αυτό η ειδική εντολή, πληρεξουσιότητα και το δικαίωμα, όπως προβαίνει σε όλες τις απαραίτητες ενέργειες και διατυπώσεις για την υλοποίηση της ανωτέρω απόφασης και για την έκδοση του Δανείου, του προγράμματος αυτού και των ομολογιών του και κάθε άλλης λεπτομέρειας αυτού.

Συγκεκριμένα, το ανώτατο ποσό του Κοινού Ομολογιακού Δανείου, θα εκδοθεί σε τέσσερις Σειρές Έκδοσης. Θα δύναται να διαιρεθεί 1.300 ονομαστικές ομολογίες. **Σειράς Έκδοσης Α**, ανώτατης συνολικής ονομαστικής αξίας € 65.000.000. Θα διαιρείται σε 400 κατ' ανώτατο όριο ονομαστικές ομολογίες **Σειράς Έκδοσης Β**, ανώτατης συνολικής ονομαστικής αξίας € 20.000.000 και σε 800 κατ' ανώτατο όριο ονομαστικές ομολογίες. **Σειράς Έκδοσης Γ**, ανώτατης συνολικής ονομαστικής αξίας € 40.000.000. Θα δύναται να διαιρεθεί 400 κατ' ανώτατο όριο ονομαστικές ομολογίες. **Σειράς Έκδοσης Δ**, ανώτατης συνολικής ονομαστικής αξίας € 20.000.000. Ειδικά για τις Ομολογίες Σειράς Α και Σειράς Δ, η εταιρεία θα έχει τη δυνατότητα αγοράς και επαναδιάθεσης τους στους Ομολογιούχους. Κάθε ομολογία θα έχει ονομαστική αξία € 50.000 και τιμή εκδόσεως στο άρτιο.

Διοργανωτής και συντονιστής του Ομολογιακού Δανείου ορίστηκε η Γαλλική Τράπεζα BNP Paribas. Το Στις 24/5/2007 υπεγράφη η σύμβαση κάλυψης του Κοινού Ομολογιακού Δανείου. Καλύφθηκε 100% από Πιστωτικά Ιδρύματα που εμπιστεύονται τη διοίκηση και τις προοπτικές του Ομίλου Jumbo.

Έως το τέλος της κλειόμενης χρήσης, δεν είχε ολοκληρωθεί η έκδοση των τίτλων των Ομολογιών και η Εταιρεία δεν είχε αντλήσει τα σχετικά κεφάλαια.

Θυγατρικές: Η Κυπριακή θυγατρική Jumbo Trading Ltd, στα πλαίσια της διεύρυνσης των δραστηριοτήτων της και με στόχο την περαιτέρω αύξηση των επιδόσεών της, στις 1/3/2007 εξαγόρασε το 100% του μετοχικού της κεφαλαίου της Κυπριακής εταιρείας ASPETTO Ltd, (Λεωφ. Αβραάμ Αντωνίου 9, Κάτω Λακατάμια της Λευκωσίας), η οποία κατέχει το 100% του μετοχικού της κεφαλαίου της Ρουμάνικης εταιρείας WESTLOOK Ltd που έχει έδρα το Βουκουρέστι Ρουμανίας (BUCAREST, District No 4, 90-92 Calea Serban Voda, 4th Floor), έναντι ποσού € 4.670.000.

Μερισματική πολιτική

Σχετικά με τη διανομή μερίσματος, η διοίκηση της Μητρικής Εταιρείας, λαμβάνοντας υπόψη μεταξύ άλλων την αποδοτικότητα του Ομίλου, τις προοπτικές και τα επενδυτικά πλάνα προτείνει για την κλειόμενη χρήση 2006/2007 τη διανομή μερίσματος ίσου με 0,32 € ανά μετοχή έναντι 0,23 € για τη χρήση 2005/2006, ήτοι ποσού € 19.397.554,56, προς όφελος των μετόχων της, οι οποίοι επιδεικνύουν εμπιστοσύνη και επενδύουν με μεσοπρόθεσμο ορίζοντα στη μετοχή της. Όσον αφορά τη διαδικασία διανομής του μερίσματος, αυτή θα υλοποιηθεί μέσω τραπεζικού ιδρύματος εντός του προβλεπόμενου από το νόμο χρονικού διαστήματος από τη λήψη της σχετικής απόφασης από την Τακτική Γενική Συνέλευση των μετόχων.

Όσον αφορά τη θυγατρική στην Κύπρο, το Διοικητικό Συμβούλιο αυτής δεν πρότεινε μέρισμα στους μετόχους και για τη χρήση που έληξε, λόγω του συνεχιζόμενου αναπτυξιακού έργου της. Άλλωστε η θυγατρική δεν υπόκειται πλέον στις πρόνοιες του Κυπριακού νόμου περί λογιζόμενης υποχρεωτικής διανομής, αφού ελέγχεται πλήρως από την JUMBO, η οποία δεν είναι φορολογικός κάτοικος Κύπρου.

Β' ΠΛΗΡΟΦΟΡΙΕΣ ΓΙΑ ΤΙΣ ΠΡΟΟΠΤΙΚΕΣ ΤΗΣ ΕΤΑΙΡΕΙΑΣ & ΤΟΥ ΟΜΙΛΟΥ

Τα θετικά δεδομένα και οι προοπτικές περαιτέρω ανάπτυξης, επέκτασης και διεύρυνσης των δράσεών μας θα χαρακτηρίσουν και τη νέα χρονιά.

Βασική επιδίωξη της Εταιρείας συνεχίζει να αποτελεί η διατήρηση και περαιτέρω ισχυροποίηση της καθιερωμένης ισχυρής επωνυμίας σήματος φήμης και διακριτικού τίτλου της «Jumbo», η συνεχής ισχυροποίηση και η διαρκής ενίσχυση της ηγετικής της θέσης στη λιανική πώληση παιχνιδιών, ειδών βρεφανάπτυξης, ειδών δώρων, βιβλιοχαρτοπωλείου κλπ. συναφών και ομοειδών ειδών.

Άμεση προτεραιότητα της Εταιρείας και σταθερή στη φιλοσοφία της, όπως και κατά τα προηγούμενα χρόνια, συνεχίζει να αποτελεί, η επέκταση και βελτίωση του δικτύου διάθεσης, ο εμπλουτισμός της ποικιλίας των εμπορευομένων προϊόντων της με βάση τις εξελίξεις και τις τάσεις της ζήτησης στην αγορά των παιχνιδιών, η καλύτερη εξυπηρέτηση των πελατών της, οι εξαιρετικά ανταγωνιστικές τιμές των προϊόντων της, ενώ σημαντικό συγκριτικό πλεονέκτημα του Ομίλου για τους στόχους του, παραμένει, η υγιής χρηματοοικονομική του διάρθρωση και οι αυξανόμενες χρηματικές ροές λόγω της αυξανόμενης κερδοφορίας του.

Επίσης, στρατηγικός στόχος της διοίκησης του Ομίλου JUMBO είναι να καθιερωθεί η μετοχή του ως σταθερή αμυντική επενδυτική επιλογή (defensive stock) και γι' αυτό δίδεται ιδιαίτερη έμφαση στην ισορροπη ανάπτυξη τζίρου και κερδοφορίας.

Με βάση την επίτευξη των στόχων αυτών, ο Όμιλος έχει διαμορφώσει ανάλογα τις στρατηγικές επιλογές και δράσεις του και ειδικότερα:

- ✓ Η Εταιρεία, η οποία σήμερα διαθέτει πλέον 37 καταστήματα στον Ελλαδικό χώρο (16 καταστήματα στο λεκανοπέδιο Αττικής και 21 καταστήματα στην επαρχία) κατά την επόμενη διετία θα εφαρμόσει την πολιτική μητροπολιτικών χώρων εκμετάλλευσης στην Αθήνα, (destination locations) και παράλληλα θα διευρύνει το δίκτυο στην επαρχία.
- ✓ Έως το Νοέμβριο του 2007, αναμένεται η έναρξη λειτουργίας του μισθωμένου χώρου εκμετάλλευσης στη Βαρυμπόμπη, Αττικής επιφάνειας 7.624 τ.μ.
- ✓ Ηδη έχουν ξεκινήσει και βρίσκονται σε εξέλιξη, οι αδειοδοτήσεις και οι κατασκευαστικές εργασίες των δύο Μητροπολιτικών χώρων εκμετάλλευσης στα ήδη αγορασμένα οικοπέδα της περιοχής Ρέντη και Αμαρουσίου Αττικής, καθώς και αυτού στην Επαρχία και συγκεκριμένα στην περιοχή της Πρέβεζας.

Όσον αφορά τις διεθνείς δραστηριότητες του Ομίλου, οι εξελίξεις είναι θεαματικές.

Στην Κύπρο, η θυγατρική εταιρεία Jumbo Trading Ltd, η οποία διαθέτει σήμερα 2 καταστήματα στη Κύπρο (1 στη Λευκωσία, και ένα 1 στη Λεμεσό),

- ✓ Έχουν σχεδόν ολοκληρωθεί οι αδειοδοτήσεις για τη λειτουργία του 3ου καταστήματος της θυγατρικής στη Λάρνακα, 7.000 τ.μ.

Στη Βουλγαρία, η θυγατρική εταιρεία «Jumbo EC.B», που ιδρύθηκε στη Σόφια Βουλγαρίας την 1.9.2005 και ανήκει ολοκληρωτικά (100%) στην Εταιρεία.

Στις αρχές της τρέχουσας περιόδου χρηματοδοτήθηκε από την Μητρική με το ποσόν των 8.εκατ. ευρώ, με απώτερο σκοπό την αύξηση του Μετοχικού Κεφαλαίου της και την διάθεση αυτών,

- ✓ Για την αποπεράτωση των κτιριακών εγκαταστάσεων και εξοπλισμού του των χώρων εκμετάλλευσης του πρώτου ιδιόκτητου υπερκαταστήματος 15.000 τ.μ. στο ανεγειρόμενο εμπορικό κέντρο στη Σόφια της Βουλγαρίας, η λειτουργία του οποίου αναμένεται να ξεκινήσει έως το τέλος Νοεμβρίου του 2007,
- ✓ και παράλληλα για την αγορά οικοπέδων στην ίδια πόλη για τις επιχειρηματικές της δραστηριότητες.

Στην Ρουμανία, Τα επενδυτικά σχέδια και σε αυτή τη χώρα εξελίσσονται με ραγδαίους ρυθμούς.

- ✓ Από τις αρχές Αυγούστου 2006, ιδρύθηκε η νέα θυγατρική εταιρεία του Ομίλου «Jumbo EC.R» με έδρα στο Βουκουρέστι.
- ✓ Παράλληλα μέσω της επίσης Ρουμανικής θυγατρικής WESTLOOK PROPERTIES Ltd αποκτήθηκε έκταση στο Βουκουρέστι, για τις επιχειρηματικές της δραστηριότητες.

Όπως γίνεται αντιληπτό από την ανωτέρω ανάπτυξη, ακολουθήθηκε πιστά το επιχειρηματικό σχέδιο της μητρικής και θυγατρικής εταιρείας, σύμφωνα με το οποίο άμεση προτεραιότητα συνέχισε να αποτελεί η επέκταση, αναβάθμιση και υποστήριξη του δικτύου διάθεσης, με τη δημιουργία νέων καταστημάτων και αποθηκευτικών χώρων

Γ' ΛΟΙΠΑ ΣΤΟΙΧΕΙΑ ΚΑΙ ΠΛΗΡΟΦΟΡΙΕΣ ΓΙΑ ΤΗΝ ΕΤΑΙΡΕΙΑ & ΤΟΝ ΟΜΙΛΟ

Δομή του Ομίλου

Μητρική Εταιρεία:

Η Ανώνυμη Εμπορική Εταιρεία με την επωνυμία «JUMBO Ανώνυμη Εμπορική Εταιρεία» και το διακριτικό τίτλο « JUMBO» ιδρύθηκε το έτος 1986, με έδρα σήμερα στο Μοσχάτο Αττικής (οδός Κύπρου 9 & Ύδρας), είναι εισηγμένη από το έτος 1997 στην Παράλληλη Αγορά του Χρηματιστηρίου Αξιών Αθηνών και είναι εγγεγραμμένη στο Μητρώο Ανωνύμων Εταιρειών του Υπουργείου Ανάπτυξης με ΑΡ.Μ.Α.Ε. 7650/06/Β/86/04. Η εταιρεία έχει καταταγεί στην κατηγορία Μεγάλης Κεφαλαιοποίησης του Χρηματιστηρίου Αθηνών.

Θυγατρικές εταιρείες:

1. Η *θυγατρική εταιρεία με την επωνυμία «Jumbo Trading Ltd»*, είναι Κυπριακή εταιρία περιορισμένης ευθύνης (Limited). Ιδρύθηκε το έτος 1991. Έδρα αυτής, η Λευκωσία Κύπρου (Λεωφ. Αβραάμ Αντωνίου 9, Κάτω Λακατάμια της Λευκωσίας). Είναι εγγεγραμμένη στο Μητρώο Εφόρου Εταιριών Κύπρου με αριθμό Ε 44824. Η Μητρική κατέχει το 100% των μετοχών και των δικαιωμάτων ψήφου αυτής.

2. Η *θυγατρική εταιρεία την Βουλγαρία με την επωνυμία «JUMBO EC.B.»* συστάθηκε την 1η Σεπτεμβρίου 2005 ως Μονοπρόσωπη Εταιρία Περιορισμένης Ευθύνης με αριθμό Μητρώου - Μεριδας 96904, τόμος 1291 του Πρωτοδικείου Σόφιας και σύμφωνα με τις πρόνοιες και προϋποθέσεις του αρ. 115 Ε.Ν. Έδρα αυτής η Σόφια Βουλγαρίας (Yanko Sakuzon 9A ,όροφος 3 διαμέρισμα 9). Η Μητρική κατέχει το 100% των μετοχών και των δικαιωμάτων ψήφου αυτής.

3. Η *νέα θυγατρική εταιρεία στη Ρουμανία με την επωνυμία «JUMBO EC.R.»* συστάθηκε την 9η Αυγούστου 2006 ως εταιρεία περιορισμένης ευθύνης (srl) με αριθμό διάταξης στο εμπορικό Μητρώο J40/12864/2006, με έδρα το Βουκουρέστι (τομέας 4, Sos. Giurgiului, αρ.129, πολυκατοικία 2, Σκάλα 1, όροφος 1, διαμ. 3). Η Μητρική κατέχει το 100% των μετοχών και των δικαιωμάτων ψήφου αυτής.

Λοιπές πληροφορίες

Ο αριθμός του απασχολούμενου προσωπικού στο τέλος της παρούσας χρήσης ήταν για την Εταιρεία 1.942 και για τον Όμιλο έφθασε τα 2.044 άτομα, σε σύγκριση με την προηγούμενη χρήση που ήταν 1.538 και 1.665 άτομα αντίστοιχα.

Έχουν τηρηθεί οι Βασικές Λογιστικές Αρχές των οικονομικών καταστάσεων, που ακολουθήθηκαν την 30.06.2004 (IFRS Stable Platform).

Επί των περιουσιακών στοιχείων της Εταιρείας δεν υπάρχουν εμπράγματα βάρη. Υπάρχουν εμπράγματα βάρη της θυγατρικής «JUMBO TRADING LTD» (προσημειώσεις-υποθήκες α' & β' τάξης), € 6.852 χιλ. (Λ.Κ 4.000 χιλ.) για εξασφάλιση δανειακών της τραπεζικών υποχρεώσεων.

Δεν υπάρχουν δικαστικές διαφορές, των οποίων η τυχούσα αρνητική έκβαση θα έχει σημαντική επίπτωση στα οικονομικά αποτελέσματα του Ομίλου.

Εταιρική Διακυβέρνηση

Η Εταιρεία έχει υιοθετήσει τις Αρχές της Εταιρικής Διακυβέρνησης, όπως αυτές οροθετούνται από την ισχύουσα Ελληνική νομοθεσία και τις διεθνείς πρακτικές.

Το Διοικητικό Συμβούλιο της «JUMBO Α.Ε.» είναι ο θεματοφύλακας των Αρχών της Εταιρικής Διακυβέρνησης. Σήμερα απαρτίζεται από 4 εκτελεστικά μέλη, τα οποία δύνανται να απασχολούνται ή να παρέχουν τις υπηρεσίες τους στην Εταιρεία και 3 μη εκτελεστικά μέλη, τα οποία ασκούν αποκλειστικά τα καθήκοντα μέλους του Διοικητικού Συμβουλίου. Από τα μη εκτελεστικά μέλη τα δύο (2) πληρούν τις προϋποθέσεις που, σύμφωνα με τις διατάξεις του Ν. 3016/2002 για την Εταιρική Διακυβέρνηση, αποκαλούνται «ανεξάρτητα».

Τα εκτελεστικά μέλη του Διοικητικού Συμβουλίου είναι αρμόδια και επιφορτισμένα με την ευθύνη εκτέλεσης των αποφάσεων του Δ.Σ. και τη διαρκή παρακολούθηση των εργασιών της Εταιρείας. Τα μη εκτελεστικά μέλη του Δ.Σ. έχουν επιφορτιστεί με το καθήκον προώθησης του συνόλου των εργασιών της Εταιρείας.

Η Ελεγκτική Επιτροπή αποτελείται από μη εκτελεστικά μέλη και έχει ως αποστολή την αντικειμενική διεξαγωγή εσωτερικών και εξωτερικών ελέγχων και την αποτελεσματική επικοινωνία μεταξύ ελεγκτικών οργάνων και Διοικητικού Συμβουλίου. Στις αρμοδιότητές της περιλαμβάνονται η εξασφάλιση της συμμόρφωσης με τους κανόνες της Εταιρικής Διακυβέρνησης, καθώς επίσης η διασφάλιση της ορθής λειτουργίας του συστήματος Εσωτερικού Ελέγχου και η εποπτεία των εργασιών του τμήματος αυτού.

Σε εφαρμογή του Ν. 3016/2002 για την εταιρική διακυβέρνηση ο Εσωτερικός έλεγχος αποτελεί βασική και απαραίτητη προϋπόθεση λειτουργίας της εταιρείας. Το τμήμα του εσωτερικού ελέγχου λειτουργεί σαν μια ανεξάρτητη αντικειμενική και συμβουλευτική υπηρεσία η οποία αναφέρεται στο Διοικητικό Συμβούλιο της Εταιρείας και συγκεκριμένα στα τρία (3) μη εκτελεστικά μέλη αυτού. Στις αρμοδιότητες του περιλαμβάνονται η αξιολόγηση και βελτίωση των συστημάτων διαχείρισης κινδύνων και εσωτερικού ελέγχου, καθώς επίσης η εξακρίβωση της συμμόρφωσης με τις θεσμοθετημένες πολιτικές και διαδικασίες όπως αυτές οροθετούνται στον Εσωτερικό Κανονισμό Λειτουργίας της Εταιρείας, την ισχύουσα νομοθεσία και τις κανονιστικές διατάξεις.

Η «JUMBO ΑΕΕ» διαθέτει τμήμα εσωτερικού ελέγχου επικεφαλής του οποίου έχει οριστεί η κ. Τερζάκη Ιωάννα, η οποία –όπως προαναφέρθηκε- εποπτεύεται από τα τρία (3) μη εκτελεστικά μέλη του Δ.Σ. και την Ελεγκτική Επιτροπή της Εταιρείας.

Μετά ταύτα θέτουμε στην κρίση σας τις ενοποιημένες και Εταιρικές οικονομικές καταστάσεις της 30/6/2007, μαζί με την σχετική ενοποιημένη Έκθεση Διαχείρισης, την Επεξηγηματική Έκθεση του Δ.Σ., τις Σημειώσεις επί των Οικονομικών καταστάσεων και την Έκθεση Ελέγχου του Ορκωτού Ελεγκτή επί αυτών και παρακαλούμε για την έγκριση αυτών, την απαλλαγή των μελών του Διοικητικού Συμβουλίου και του Ορκωτού Ελεγκτή από κάθε ευθύνη για τα πεπραγμένα της κλειόμενης χρήσης από 01.07.2006 έως 30.06.2007 καθώς και για τη συζήτηση και λήψη αποφάσεων επί των θεμάτων ημερήσιας διάταξης της Ετήσιας Τακτικής Γενικής Συνέλευσης.

Ευάγγελος – Απόστολος Βακάκης

Πρόεδρος του Διοικητικού Συμβουλίου και Διευθύνων Σύμβουλος
JUMBO Α.Ε.Ε.

Επεξηγηματική Έκθεση του Διοικητικού Συμβουλίου

Προς την Τακτική Γενική Συνέλευση των Μετόχων
της «JUMBO ΑΝΩΝΥΜΗ ΕΜΠΟΡΙΚΗ ΕΤΑΙΡΕΙΑ»
ΕΠΕΞΗΓΗΜΑΤΙΚΗ ΕΚΘΕΣΗ

Με το νόμο 3556/2007 (ΦΕΚ 91/Α'/30.4.2007) «Προϋποθέσεις διαφάνειας για την πληροφόρηση σχετικά με εκδότες των οποίων οι κινητές αξίες έχουν εισαχθεί προς διαπραγμάτευση σε οργανωμένη αγορά και άλλες διατάξεις», προσαρμόστηκε το Εθνικό Δίκαιο προς τις διατάξεις της Οδηγίας 2004/109/ΕΚ του Ευρωπαϊκού Κοινοβουλίου και του Συμβουλίου της 15^{ης} Δεκεμβρίου 2004, για την εναρμόνιση των προϋποθέσεων διαφάνειας αναφορικά με την πληροφόρηση σχετικά με εκδότες των οποίων οι κινητές αξίες έχουν εισαχθεί προς διαπραγμάτευση σε οργανωμένη αγορά και για την τροποποίηση της Οδηγίας 2001/34/ΕΚ (ΕΕΕΚ L. 390/38/31.12.2004). Σύμφωνα με την παρ. 8 του άρθρου 4 του νόμου αυτού, το διοικητικό συμβούλιο υποβάλλει επεξηγηματική έκθεση προς την Τακτική Γενική Συνέλευση των Μετόχων, σχετικά με τις πληροφορίες της παρ. 7 του άρθρου 4 του ίδιου νόμου 3556/2007, η οποία ενσωματώνεται στην έκθεση του Διοικητικού Συμβουλίου. Η παρούσα επεξηγηματική έκθεση η οποία ενσωματώνεται στην έκθεση του Διοικητικού Συμβουλίου προς την Τακτική Γενική Συνέλευση των μετόχων της Εταιρείας, σχετίζεται με τις πληροφορίες της έκθεσης αυτής.

Α) Διάρθρωση μετοχικού κεφαλαίου

Το μετοχικό κεφάλαιο της εταιρείας ανέρχεται σε ογδόντα τέσσερα εκατομμύρια οκτακόσιες εξήντα τέσσερις χιλιάδες και τριακόσια ένα (84.864.301) ευρώ, διαιρούμενο σε εξήντα εκατομμύρια εξακόσιες δέκα επτά χιλιάδες τριακόσιες πενήντα οχτώ (60.617.358) κοινές ονομαστικές μετά ψήφου μετοχές, ονομαστικής αξίας ένα ευρώ και σαράντα λεπτά (1,40) η κάθε μία. Οι μετοχές της Εταιρείας είναι εισηγμένες προς διαπραγμάτευση στην Αγορά Αξιών του Χρηματιστηρίου Αθηνών.

Τα δικαιώματα των μετόχων της εταιρείας που πηγάζουν από τη μετοχή της είναι ανάλογα με το ποσοστό του κεφαλαίου, στο οποίο αντιστοιχεί η καταβεβλημένη αξία της μετοχής. Όλες οι μετοχές έχουν τα ίδια δικαιώματα και υποχρεώσεις και κάθε μετοχή ενσωματώνει όλα τα δικαιώματα και τις υποχρεώσεις που προβλέπει ο Νόμος και το Καταστατικό της Εταιρείας. Ειδικότερα:

- Το δικαίωμα συμμετοχής και ψήφου στη Γενική Συνέλευση της Εταιρείας.
- Το δικαίωμα επί του μερίσματος από τα ετήσια ή τα κατά την εκκαθάριση κέρδη της εταιρείας, το οποίο ανέρχεται σε ποσοστό 35% των καθαρών κερδών μετά από αφαίρεση του τακτικού αποθεματικού ή 6% του καταβεβλημένου κεφαλαίου (και συγκεκριμένα το μεγαλύτερο από τα δύο ποσά) διανέμεται από τα κέρδη κάθε χρήσης στους μετόχους ως πρώτο μερίσμα, ενώ η χορήγηση πρόσθετου μερίσματος αποφασίζεται από τη Γενική Συνέλευση. Μέρισμα δικαιούται κάθε μέτοχος, ο οποίος αναφέρεται στο τηρούμενο από την Εταιρεία μητρώο μετόχων κατά την ημερομηνία προσδιορισμού δικαιούχων μερίσματος. Το μερίσμα κάθε μετοχής καταβάλλεται στο μέτοχο εντός δύο (2) μηνών από την ημερομηνία της Τακτικής Γενικής Συνέλευσης που ενέκρινε τις ετήσιες οικονομικές καταστάσεις. Ο τρόπος και ο τόπος καταβολής ανακοινώνεται μέσω του Τύπου. Το δικαίωμα εισπραχίας του μερίσματος παραγράφεται και το αντίστοιχο ποσό περιέρχεται στο Δημόσιο μετά την παρέλευση πέντε (5) ετών από το τέλος του έτους, κατά το οποίο ενέκρινε τη διανομή του η Γενική Συνέλευση.
- Το δικαίωμα ανάληψης της εισφοράς κατά την εκκαθάριση ή αντίστοιχα της απόσβεσης κεφαλαίου που αντιστοιχεί στη μετοχή, εφόσον αυτό αποφασισθεί από τη Γενική Συνέλευση.
- Το δικαίωμα προτίμησης σε κάθε αύξηση του μετοχικού κεφαλαίου της Εταιρείας με μετρητά και την ανάληψη νέων μετόχων.
- Το δικαίωμα λήψης αντιγράφου των οικονομικών καταστάσεων και των εκθέσεων των ορκωτών ελεγκτών και του Διοικητικού Συμβουλίου της Εταιρείας.

• Η Γενική Συνέλευση των μετόχων της Εταιρείας διατηρεί όλα τα δικαιώματά της κατά τη διάρκεια της εκκαθάρισης (σύμφωνα με την παράγραφο 4 του άρθρου 38 του Καταστατικού της).

Η ευθύνη των μετόχων της εταιρείας περιορίζεται στην ονομαστική αξία των μετοχών που κατέχουν.

Β) Περιορισμοί στη μεταβίβαση των μετοχών της Εταιρείας

Η μεταβίβαση των μετοχών της εταιρείας γίνεται όπως ορίζει ο Νόμος και δεν υφίστανται εκ του καταστατικού της περιορισμοί στη μεταβίβασή τους.

Γ) Σημαντικές άμεσες ή έμμεσες συμμετοχές κατά την έννοια του Π.Δ. 51/1992

Οι μέτοχοι (φυσικό ή νομικό πρόσωπο) που κατέχουν άμεσα ή έμμεσα ποσοστό μεγαλύτερο από 5% του συνολικού αριθμού των μετοχών της παρατίθενται στον κάτωθι πίνακα.

ΕΠΩΝΥΜΙΑ	ΠΟΣΟΣΤΟ
ΤΑΝΟΣΙΡΙΑΝ ΑΝΩΝΥΜΗ ΕΜΠΟΡΙΚΗ ΚΑΙ ΕΠΕΝΔΥΤΙΚΗ ΕΤΑΙΡΙΑ	28,7%
G22-H22 SMALLCAP WORLD FUND INC.	7,96%

Δ) Μετοχές παρέχουσες ειδικά δικαιώματα ελέγχου και περιγραφή αυτών

Δεν υφίστανται μετοχές της Εταιρείας που παρέχουν στους κατόχους τους ειδικά δικαιώματα ελέγχου.

Ε) Περιορισμοί στο δικαίωμα ψήφου

Δεν προβλέπονται στο καταστατικό της Εταιρείας περιορισμοί του δικαιώματος ψήφου που απορρέουν από τις μετοχές της.

ΣΤ) Συμφωνίες μετόχων γνωστές στην Εταιρεία, που συνεπάγονται περιορισμούς στη μεταβίβαση μετοχών ή στην άσκηση δικαιωμάτων ψήφου

Δεν είναι γνωστή στην Εταιρεία η ύπαρξη συμφωνιών μεταξύ των μετόχων της, οι οποίες συνεπάγονται περιορισμούς στη μεταβίβαση των μετοχών της ή στην άσκηση των δικαιωμάτων ψήφου που απορρέουν από τις μετοχές της.

Ζ) Κανόνες διορισμού και αντικατάστασης μελών Δ.Σ. και τροποποίησης καταστατικού

Οι κανόνες που προβλέπει το καταστατικό της Εταιρείας για το διορισμό και την αντικατάσταση των μελών του Διοικητικού Συμβουλίου της και την τροποποίηση των διατάξεών του δεν διαφοροποιούνται από τα προβλεπόμενα στον Κ.Ν. 2190/1920.

Η) Αρμοδιότητα του Δ.Σ. ή ορισμένων μελών του για την έκδοση νέων ή για την αγορά ιδίων μετοχών

1) Σύμφωνα με τις διατάξεις του άρθρου 13 παρ. 1 στοιχ. β) του Κ.Ν. 2190/1920 και σε συνδυασμό με τις διατάξεις του άρθρου 5 Β' του καταστατικού της, το Διοικητικό Συμβούλιο της Εταιρείας έχει το δικαίωμα, κατόπιν σχετικής απόφασης της Γενικής Συνέλευσης που υπόκειται στις διατυπώσεις δημοσιότητας του άρθρου 7β του Κ.Ν. 2190/1920, να αυξάνει το μετοχικό κεφάλαιο της εταιρείας με την έκδοση νέων μετοχών, με απόφασή του που λαμβάνεται με πλειοψηφία τουλάχιστον των δύο τρίτων (2/3) του συνόλου των μελών του. Στην περίπτωση αυτή, και σύμφωνα με το άρθρο 5 του Καταστατικού της Εταιρείας, το μετοχικό κεφάλαιο μπορεί να αυξάνεται μέχρι το ποσό του κεφαλαίου που είναι καταβεβλημένο κατά την ημερομηνία που χορηγήθηκε στο Διοικητικό Συμβούλιο η εν λόγω εξουσία από τη Γενική Συνέλευση. Η ως άνω εξουσία του Διοικητικού Συμβουλίου μπορεί να ανανεώνεται από τη Γενική Συνέλευση για χρονικό διάστημα που δεν υπερβαίνει την πενταετία για κάθε ανανέωση. Τέτοια απόφαση δεν έχει ληφθεί από τη Γενική Συνέλευση των μετόχων.

2) Σύμφωνα με τις διατάξεις του άρθρου 13 παρ. 9 του Κ.Ν. 2190/1920, με απόφαση της Γενικής Συνέλευσης μπορεί να θεσπισθεί πρόγραμμα διάθεσης μετοχών στα μέλη του Διοικητικού Συμβουλίου και το προσωπικό, με τη μορφή δικαιώματος προαίρεσης αγοράς μετοχών κατά τους ειδικότερους όρους της απόφασης αυτής. Η απόφαση της Γενικής Συνέλευσης ορίζει, ιδίως, τον ανώτατο αριθμό μετοχών που μπορεί να εκδοθούν, ο οποίος βάσει του νόμου δεν μπορεί να υπερβαίνει το 1/10 των υφιστάμενων μετοχών, εάν οι δικαιούχοι ασκήσουν το δικαίωμα (option) αγοράς μετοχών, την τιμή και τους όρους

διάθεσης των μετοχών στους δικαιούχους. Δεν έχει ληφθεί τέτοια απόφαση της Γενικής Συνέλευσης των μετόχων.

3) Σύμφωνα με τις διατάξεις των παραγράφων 5 έως 13 του άρθρου 16 του Κ.Ν. 2190/1920, οι εισηγμένες στο Χρηματιστήριο Αθηνών εταιρείες μπορούν, με απόφαση της Γενικής Συνέλευσης των μετόχων τους, να αποκτούν ίδιες μετοχές μέσω του Χρηματιστηρίου Αθηνών μέχρι ποσοστού 10% του συνόλου των μετοχών τους, με σκοπό τη στήριξη της χρηματιστηριακής τιμής τους και με τους ειδικότερους όρους και διαδικασίες των ως άνω παραγράφων του άρθρου 16 του Κ.Ν. 2190/1920. Δεν έχει ληφθεί τέτοια απόφαση από τη Γενική Συνέλευση των μετόχων.

Θ) Σημαντικές συμφωνίες που τίθενται σε ισχύ, τροποποιούνται ή λήγουν σε περίπτωση αλλαγής ελέγχου κατόπιν δημόσιας πρότασης και τα αποτελέσματα των συμφωνιών αυτών

Δεν υφίστανται συμφωνίες, οι οποίες τίθενται σε ισχύ, τροποποιούνται ή λήγουν σε περίπτωση αλλαγής στον έλεγχο της Εταιρείας κατόπιν δημόσιας πρότασης.

Ι) Συμφωνίες με μέλη του Διοικητικού Συμβουλίου ή ανώτερα διευθυντικά στελέχη της Εταιρείας περί αποζημίωσης σε περίπτωση λύσης ή λήξης για οποιοδήποτε λόγο

Δεν υπάρχουν συμφωνίες της εταιρείας με μέλη του Διοικητικού Συμβουλίου της ή με το προσωπικό της, οι οποίες να προβλέπουν την καταβολή αποζημίωσης ειδικά σε περίπτωση παραίτησης ή απόλυσης χωρίς βάσιμο λόγο ή τερματισμού της θητείας ή της απασχόλησής τους εξαιτίας δημόσιας πρότασης. Οι σχηματισμένες προβλέψεις για αποζημιώσεις λόγω εξόδου από την υπηρεσία μελών του Δ.Σ, συνεπεία και της εφαρμογής των διατάξεων του Ν.3371/2005, ανήλθαν την 30.06.2007 στο ποσό των 153.683 ευρώ αφορά τα μέλη του Διοικητικού Συμβουλίου της εταιρείας.

Ο Πρόεδρος & Διευθύνων Σύμβουλος

Ευάγγελος - Απόστολος Βακάκης

Έκθεση Ελέγχου Ορκωτών Λογιστών Ελεγκτών

Προς τους Μετόχους της «**JUMBO ΑΝΩΝΥΜΗ ΕΜΠΟΡΙΚΗ ΕΤΑΙΡΕΙΑ**»

Έκθεση επί των οικονομικών καταστάσεων

Ελέγξαμε τις συνημμένες Οικονομικές καταστάσεις της JUMBO ΑΕΕ (η «Εταιρεία»), καθώς και τις ενοποιημένες οικονομικές καταστάσεις της εταιρείας και των θυγατρικών της (ο «Όμιλος») οι οποίες αποτελούνται από τον εταιρικό και ενοποιημένο ισολογισμό της 30 Ιουνίου 2007 και τις καταστάσεις αποτελεσμάτων, μεταβολών ιδίων κεφαλαίων και ταμειακών ροών για τη χρήση που έληξε αυτή την ημερομηνία, καθώς και περιληψη των σημαντικών λογιστικών πολιτικών και άλλες επεξηγηματικές σημειώσεις.

Ευθύνη της Διοίκησης για τις οικονομικές καταστάσεις

Η Διοίκηση της Εταιρείας έχει την ευθύνη της σύνταξης και εύλογης παρουσίασης των οικονομικών καταστάσεων σύμφωνα με τα Διεθνή Πρότυπα Χρηματοοικονομικής Πληροφόρησης, όπως αυτά υιοθετήθηκαν από την Ευρωπαϊκή Ένωση. Η ευθύνη αυτή περιλαμβάνει το σχεδιασμό, την εφαρμογή και την διατήρηση συστήματος εσωτερικού ελέγχου που αφορά στη σύνταξη και την εύλογη παρουσίαση οικονομικών καταστάσεων απαλλαγμένων από ουσιώδεις ανακρίβειες, οι οποίες οφείλονται είτε σε απάτη είτε σε λάθος. Η ευθύνη αυτή περιλαμβάνει επίσης την επιλογή και εφαρμογή κατάλληλων λογιστικών πολιτικών και τη διενέργεια λογιστικών εκτιμήσεων, οι οποίες είναι εύλογες σε σχέση με τις περιστάσεις.

Ευθύνη Ελεγκτή

Η δική μας ευθύνη συνίσταται στο να εκφέρουμε γνώμη επί των οικονομικών καταστάσεων με βάση το διενεργηθέντα έλεγχο. Διενεργήσαμε τον έλεγχο σύμφωνα με τα Ελληνικά Ελεγκτικά Πρότυπα που είναι εναρμονισμένα με τα Διεθνή Ελεγκτικά Πρότυπα. Τα πρότυπα αυτά απαιτούν τη συμμόρφωσή μας με τους κανόνες ηθικής και δεοντολογίας και το σχεδιασμό και τη διενέργεια του ελεγκτικού έργου, με σκοπό την λήψη εύλογης διασφάλισης ότι οι οικονομικές καταστάσεις είναι απαλλαγμένες από ουσιώδεις ανακρίβειες.

Ο έλεγχος περιλαμβάνει τη διενέργεια διαδικασιών για τη συγκέντρωση ελεγκτικών τεκμηρίων σχετικά με τα ποσά και τις πληροφορίες που περιλαμβάνονται στις οικονομικές καταστάσεις. Οι διαδικασίες επλέγονται κατά την κρίση του ελεγκτή και περιλαμβάνουν την εκτίμηση των κινδύνων ουσιώδους ανακρίβειας των οικονομικών καταστάσεων που οφείλεται είτε σε απάτη είτε σε λάθος. Για την εκτίμηση αυτών των κινδύνων, ο ελεγκτής λαμβάνει υπόψη το σύστημα εσωτερικού ελέγχου που αφορά στη σύνταξη και ακριβοδίκαιη παρουσίαση των οικονομικών καταστάσεων της Εταιρείας, έτσι ώστε να σχεδιάσει κατάλληλες ελεγκτικές διαδικασίες σε σχέση με τις περιστάσεις, αλλά όχι με σκοπό να εκφέρει γνώμη για την αποτελεσματικότητα του συστήματος εσωτερικού ελέγχου της Εταιρείας. Ο έλεγχος περιλαμβάνει επίσης την αξιολόγηση της καταλληλότητας των λογιστικών πολιτικών που εφαρμόστηκαν και του εύλογου των εκτιμήσεων που έγιναν από τη Διοίκηση, καθώς επίσης και την αξιολόγηση της συνολικής παρουσίασης των οικονομικών καταστάσεων.

Πιστεύουμε ότι τα ελεγκτικά τεκμήρια που έχουμε συγκεντρώσει είναι επαρκή και κατάλληλα για να στηρίξουν την ελεγκτική μας γνώμη.

Γνώμη

Κατά τη γνώμη μας, οι συνημμένες εταιρικές και ενοποιημένες οικονομικές καταστάσεις παρουσιάζουν ακριβοδίκαια, από κάθε ουσιώδη πλευρά, την χρηματοοικονομική θέση της Εταιρείας και του Όμιλου κατά την 30 Ιουνίου 2007, καθώς και τη χρηματοοικονομική τους επίδοση και τις ταμειακές τους ροές για τη χρήση που έληξε αυτή την ημερομηνία, σύμφωνα με τα Διεθνή Πρότυπα Χρηματοοικονομικής Πληροφόρησης, όπως αυτά υιοθετήθηκαν από την Ευρωπαϊκή Ένωση.

Έκθεση επί Λοιπών Νομικών και Κανονιστικών Ρυθμίσεων

Το περιεχόμενο της Έκθεσης του Διοικητικού Συμβουλίου, [όπως παρατίθεται στις σελίδες 4 έως 13] είναι συνεπές με τις προαναφερόμενες οικονομικές καταστάσεις.

Αθήνα, 12 Σεπτεμβρίου 2007
Ο Ορκωτός Ελεγκτής – Λογιστής

Καζάς Βασίλης
Α.Μ. Σ.Ο.Ε.Λ. 13281
Grant Thornton 
Α.Μ. Σ.Ο.Ε.Λ. 127
Βασιλέως Κωνσταντίνου 44
116 35 Αθήνα

ΚΑΤΑΣΤΑΣΗ ΛΟΓΑΡΙΑΣΜΟΥ ΑΠΟΤΕΛΕΣΜΑΤΩΝ
ΓΙΑ ΤΗΝ ΠΕΡΙΟΔΟ ΠΟΥ ΕΛΗΞΕ ΤΗΝ 30^Η ΙΟΥΝΙΟΥ 2007 ΚΑΙ 2006

(Όλα τα ποσά είναι εκφρασμένα σε ευρώ εκτός από τα στοιχεία μετοχών)

Σημειώσεις	Ο ΟΜΙΛΟΣ		Η ΕΤΑΙΡΕΙΑ	
	01/07/2006- 30/06/2007	01/07/2005- 30/06/2006	01/07/2006- 30/06/2007	01/07/2005- 30/06/2006
Κύκλος εργασιών	342.682.592	281.313.141	323.729.680	266.104.996
Κόστος πωληθέντων	(160.239.506)	(133.206.353)	(158.080.331)	(131.913.862)
Μικτό κέρδος	182.443.086	148.106.788	165.649.349	134.191.134
Λοιπά έσοδα εκμετάλλευσης	3.046.485	3.228.066	2.966.929	3.202.212
Έξοδα διάθεσης	(74.358.206)	(64.094.417)	(71.385.633)	(61.235.633)
Έξοδα διοίκησης	(11.894.137)	(10.312.270)	(9.723.518)	(8.235.726)
Λοιπά έξοδα εκμετάλλευσης	(2.511.292)	(2.567.098)	(2.503.861)	(2.567.098)
Κέρδη προ φόρων, χρηματοδοτικών και επενδυτικών αποτελεσμάτων	96.725.936	74.361.069	85.003.266	65.354.889
Χρηματοοικονομικά Έξοδα	(6.895.901)	(5.543.665)	(6.341.933)	(5.083.862)
Χρηματοοικονομικά Έσοδα	1.982.310	671.291	1.431.202	418.260
	(4.913.591)	(4.872.374)	(4.910.731)	(4.665.602)
Κέρδη προ φόρων	91.812.345	69.488.695	80.092.535	60.689.287
Φόρος εισοδήματος	(23.900.685)	(20.048.031)	(22.739.949)	(19.145.551)
Κέρδη μετά από φόρους	67.911.660	49.440.664	57.352.586	41.543.736
Κατανεμημένα σε :				
Μετόχους της μητρικής	67.911.660	49.440.664		
Δικαιώματα μειοψηφίας	-	-		
Κέρδη ανά μετοχή				
Βασικά κέρδη ανά μετοχή (€/μετοχή)	1,12	0,83	0,95	0,70
Μειωμένα κέρδη ανά μετοχή (€/μετοχή)	1,06		0,90	
Μέσος σταθμικός αριθμός μετοχών	60.617.358	59.235.954	60.617.358	59.235.954
Αποτελέσματα προ τόκων, φόρων, , επενδυτικών αποτελεσμάτων και αποσβέσεων	105.550.158	82.841.612	93.112.868	73.106.653
Αποτελέσματα προ τόκων, φόρων και επενδυτικών αποτελεσμάτων	96.725.936	74.361.069	85.003.266	65.354.889
Κέρδη πρό φόρων	91.812.345	69.488.695	80.092.535	60.689.287
Κέρδη μετά φόρων	67.911.660	49.440.664	57.352.586	41.543.736

Οι συνοδευτικές σημειώσεις αποτελούν αναπόσπαστο κομμάτι των οικονομικών καταστάσεων

ΙΣΟΛΟΓΙΣΜΟΙ

ΓΙΑ ΤΗΝ ΠΕΡΙΟΔΟ ΠΟΥ ΕΛΗΞΕ 30 ΙΟΥΝΙΟΥ 2007 ΚΑΙ 30 ΙΟΥΝΙΟΥ 2006

(Όλα τα ποσά είναι εκφρασμένα σε ευρώ εκτός αν αναφέρεται διαφορετικά

	Σημειώσεις	Ο ΟΜΙΛΟΣ		Η ΕΤΑΙΡΕΙΑ	
		30/06/2007	30/06/2006	30/06/2007	30/06/2006
Ενεργητικό					
Μη κυκλοφοριακά στοιχεία ενεργητικού					
Ενσώματες ακινητοποιήσεις	13	194.764.336	158.081.897	160.278.694	133.189.376
Επενδύσεις σε ακίνητα	14	9.140.059	9.154.234	9.140.059	9.154.234
Επενδύσεις σε συνδεδεμένες επιχειρήσεις	15		-	19.979.894	11.329.814
Λοιπές μακροπρόθεσμες απαιτήσεις	16	2.737.900	2.872.793	2.737.900	2.852.650
		206.642.295	170.108.924	192.136.547	156.526.074
Κυκλοφοριακά περιουσιακά στοιχεία					
Αποθέματα	17	121.725.701	100.746.670	116.687.037	95.899.555
Πελάτες και λοιπές εμπορικές απαιτήσεις	18	19.242.436	19.209.907	20.591.887	20.283.868
Λοιπές απαιτήσεις	19	34.579.958	29.402.761	29.245.342	32.553.766
Λοιπά κυκλοφοριακά στοιχεία ενεργητικού	20	3.137.489	1.418.362	3.137.489	1.418.362
Ταμειακά διαθέσιμα και ισοδύναμα	21	52.078.722	21.818.592	39.265.843	8.980.606
		230.764.306	172.596.292	208.927.598	159.136.157
Σύνολο ενεργητικού		437.406.601	342.705.216	401.064.145	315.662.231
Ίδια κεφάλαια & υποχρεώσεις					
Ίδια κεφάλαια αποδιδόμενα στους μετόχους της μητρικής					
Μετοχικό κεφάλαιο	22.1	84.864.301	84.864.301	84.864.301	84.864.301
Αποθεματικό υπέρ το άρτιο	22.1	7.678.828	7.678.828	7.678.828	7.678.828
Συναλλαγματικές διαφορές μετατροπής		(197.797)	251.369	0	0
Λοιπά αποθεματικά	22.2	37.255.910	10.936.176	37.255.910	10.936.176
Κέρδη εις νέον		92.170.193	64.510.904	66.882.044	49.781.830
		221.771.435	168.241.578	196.681.084	153.261.135
Δικαιώματα μειοψηφίας			0	0	0
Σύνολο ιδίων κεφαλαίων		221.771.435	168.241.578	196.681.084	153.261.135
Μακροπρόθεσμες υποχρεώσεις					
Υποχρεώσεις παροχών προσωπικού λόγω εξόδου από την υπηρεσία	23	1.619.191	1.347.152	1.619.191	1.347.152
Μακροπρόθεσμες δανειακές υποχρεώσεις	24	95.995.603	75.102.712	89.248.534	67.031.547
Λοιπές μακροπρόθεσμες υποχρεώσεις	25	3.561	1.254	3.561	1.254
Αναβαλλόμενες φορολογικές υποχρεώσεις	26	3.251.204	3.709.770	3.253.832	3.707.408
Σύνολο μακροπροθέσμων υποχρεώσεων		100.869.559	80.160.888	94.125.119	72.087.361
Βραχυπρόθεσμες υποχρεώσεις					
Προβλέψεις	27	180.374	441.164	180.374	441.164
Προμηθευτές και λοιπές υποχρεώσεις	28	49.999.781	44.161.274	49.166.544	43.602.682
Τρέχουσες φορολογικές υποχρεώσεις	29	28.563.225	24.912.957	27.121.870	23.459.971
Βραχυπρόθεσμες δανειακές υποχρεώσεις			-	-	-
Μακροπρόθεσμες υποχρεώσεις πληρωτέες στην επόμενη χρήση	24.3	22.395.205	16.919.163	21.210.941	15.772.772
Λοιπές βραχυπρόθεσμες υποχρεώσεις	30	13.627.022	7.868.192	12.578.213	7.037.146
Σύνολο βραχυπροθέσμων υποχρεώσεων		114.765.607	94.302.750	110.257.942	90.313.735
Σύνολο υποχρεώσεων		215.635.166	174.463.638	204.383.061	162.401.096
Σύνολο ιδίων κεφαλαίων και υποχρεώσεων		437.406.601	342.705.216	401.064.145	315.662.231

Οι συνοδευτικές σημειώσεις αποτελούν αναπόσπαστο κομμάτι των οικονομικών καταστάσεων

ΚΑΤΑΣΤΑΣΗ ΜΕΤΑΒΟΛΩΝ ΙΔΙΩΝ ΚΕΦΑΛΑΙΩΝ ΟΜΙΛΟΥ
ΓΙΑ ΤΗΝ ΠΕΡΙΟΔΟ ΠΟΥ ΕΛΗΞΕ ΤΗΝ 30^Η ΙΟΥΝΙΟΥ 2007 ΚΑΙ 2006
 (Όλα τα ποσά είναι εκφρασμένα σε ευρώ εκτός αν αναφέρεται διαφορετικά)

		Ο ΟΜΙΛΟΣ								
Σημ	Μετοχικό κεφάλαιο	Αποθεματικό υπέρ το άρτιο	Συναλλαγματικές διαφορές μετατροπής	Τακτικό αποθεματικό	Αφορολόγητα αποθεματικά	Έκτακτα αποθεματικά	Λοιπά αποθεματικά	Αποτελέσματα Εις νέον	Σύνολο Ιδίων Κεφαλαίων	
Προσαρμοσμένα υπόλοιπα κατά την 1η Ιουλίου 2006, σύμφωνα με τα ΔΠΧΠ	22	84.864.301	7.678.828	251.369	5.014.763	5.907.183	0	14.230	64.510.904	168.241.578
Μετατρέψιμο ομολογιακό δάνειο που αναγνωρίζεται απευθείας στα ίδια κεφάλαια							13.176		13.176	
Τακτοποίηση αναβαλλόμενων φόρων στοιχείων καταχωρημένων απευθείας στα ίδια κεφάλαια							(3.821)		(3.821)	
Συναλλαγματικές διαφορές μετατροπής ξένων θυγατρικών			(449.166)						(449.166)	
Καθαρό εισόδημα αναγνωρισμένο απ' ευθείας στα ίδια κεφάλαια		0	0	(449.166)	0	0	0	9.355	(439.811)	
Καθαρά Αποτελέσματα Περιόδου 01/07/2006-30/6/2007								67.911.660	67.911.660	
Συνολικό Αναγνωριζόμενο Κέρδος Περιόδου		0	0	0	0	0	0	67.911.660	67.911.660	
Μερίσματα πληρωθέντα								(13.941.992)	(13.941.992)	
Τακτικό αποθεματικό					2.063.437			(2.063.437)	0	
Έκτακτα αποθεματικά							24.246.943	(24.246.943)	0	
Σύνολα προσαρμογών		0	0	(449.166)	2.063.437	0	24.246.943	9.355	27.659.288	53.529.857
Υπόλοιπο των Ιδίων Κεφαλαίων κατά την 30^η Ιουνίου 2007		84.864.301	7.678.828	(197.797)	7.078.200	5.907.183	24.246.943	23.585	92.170.192	221.771.435
Υπόλοιπα κατά την 1^η Ιουλίου 2005, σύμφωνα με τα ΔΠΧΠ	22	36.495.360	0	311.254	5.014.763	5.907.183	41.033.061	23.145	26.183.466	114.968.232
Μετατρέψιμο ομολογιακό δάνειο που αναγνωρίζεται απευθείας στα ίδια κεφάλαια							4.801		4.801	
Συναλλαγματικές διαφορές μετατροπής ξένων θυγατρικών				(59.885)					(59.885)	
Καθαρό εισόδημα αναγνωρισμένο απ' ευθείας στα ίδια κεφάλαια				(59.885)				4.801	(55.084)	
Καθαρά Αποτελέσματα Περιόδου 01/07/2005-30/6/2006								49.440.664	49.440.664	
Συνολικό Αναγνωριζόμενο Κέρδος Περιόδου		0	0	0	0	0	0	49.440.664	49.440.664	
Μερίσματα πληρωθέντα								(11.113.226)	(11.113.226)	
Αύξηση μετοχικού κεφαλαίου		48.368.941	7.678.828				(41.033.061)	(13.716)	15.000.992	
Σύνολα προσαρμογών		48.368.941	7.678.828	0	0	0	(41.033.061)	(8.915)	38.327.438	53.328.430
Υπόλοιπο των Ιδίων Κεφαλαίων κατά την 30^η Ιουνίου 2006		84.864.301	7.678.828	251.369	5.014.763	5.907.183	0	14.230	64.510.904	168.241.578

Οι συνοδευτικές σημειώσεις αποτελούν αναπόσπαστο κομμάτι των οικονομικών καταστάσεων

ΚΑΤΑΣΤΑΣΗ ΜΕΤΑΒΟΛΩΝ ΙΔΙΩΝ ΚΕΦΑΛΑΙΩΝ ΕΤΑΙΡΕΙΑΣ
ΓΙΑ ΤΗΝ ΠΕΡΙΟΔΟ ΠΟΥ ΕΛΗΞΕ ΤΗΝ 30^Η ΙΟΥΝΙΟΥ 2007 ΚΑΙ 2006
 (Όλα τα ποσά είναι εκφρασμένα σε ευρώ εκτός αν αναφέρεται διαφορετικά)

Η ΕΤΑΙΡΕΙΑ

Σημ	Μετοχικό κεφάλαιο	Αποθεματικό υπέρ το άρτιο	Τακτικό αποθεματικό	Αφορολόγητα αποθεματικά	Έκτακτα αποθεματικά	Λοιπά αποθέματ α	Αποτελέσματα Εις νέον	Σύνολο Ιδίων Κεφαλαίων
Υπόλοιπα κατά την 1^η Ιουλίου 2006, σύμφωνα με τα ΔΠΧΠ	84.864.301	7.678.828	5.014.763	5.907.183	0	14.230	49.781.830	153.261.135
Μετατρέψιμο ομολογιακό δάνειο που αναγνωρίζεται απευθείας στα ίδια κεφάλαια						13.176		13.176
Τακτοποίηση αναβαλλόμενων φόρων στοιχείων καταχωρημένων απευθείας στα ίδια κεφάλαια						(3.821)		(3.821)
Καθαρό εισόδημα αναγνωρισμένο απ' ευθείας στα ίδια κεφάλαια	0	0	0	0	0	9.355	0	9.355
Καθαρά Αποτελέσματα Περιόδου 01/07/2006-30/6/2007							57.352.586	57.352.586
Συνολικό Αναγνωριζόμενο Κέρδος Περιόδου	0	0	0	0	0	0	57.352.586	57.352.586
Μερίσματα πληρωθέντα							(13.941.992)	(13.941.992)
Τακτικό αποθεματικό			2.063.437				(2.063.437)	0
Έκτακτα αποθεματικά					24.246.943		(24.246.943)	0
Σύνολα προσαρμογών	0	0	2.063.437	0	24.246.943	9.355	17.100.214	43.419.949
Υπόλοιπο των Ιδίων Κεφαλαίων κατά την 30^η Ιουνίου 2007	84.864.301	7.678.828	7.078.200	5.907.183	24.246.943	23.585	66.882.044	196.681.084
Υπόλοιπα κατά την 1^η Ιουλίου 2005, σύμφωνα με τα ΔΠΧΠ	36.495.360	0	5.014.763	5.907.183	41.033.061	23.145	19.351.320	107.824.832
Τακτοποίηση αναβαλλόμενων φόρων, στοιχείων καταχωρημένων απευθείας στα ίδια κεφάλαια						4.801		4.801
Καθαρό εισόδημα αναγνωρισμένο απ' ευθείας στα ίδια κεφάλαια	0	0	0	0	0	4.801	0	4.801
Καθαρά Αποτελέσματα Περιόδου 01/07/2005-30/6/2006							41.543.736	41.543.736
Συνολικό Αναγνωριζόμενο Κέρδος Περιόδου	0	0	0	0	0	0	41.543.736	41.543.736
Μερίσματα πληρωθέντα							(11.113.226)	(11.113.226)
Αύξηση μετοχικού κεφαλαίου	48.368.941	7.678.828			(41.033.061)	(13.716)		15.000.993
Σύνολα προσαρμογών	48.368.941	7.678.828	0	0	(41.033.061)	(8.915)	30.430.510	45.431.502
Υπόλοιπο των Ιδίων Κεφαλαίων κατά την 30^η Ιουνίου 2006	84.864.301	7.678.828	5.014.763	5.907.183	0	14.230	49.781.830	153.261.135

Οι συνοδευτικές σημειώσεις αποτελούν αναπόσπαστο κομμάτι των οικονομικών καταστάσεων

ΚΑΤΑΣΤΑΣΗ ΤΑΜΕΙΑΚΩΝ ΡΩΩΝ**ΓΙΑ ΤΗ ΧΡΗΣΗ ΠΟΥ ΕΛΗΞΕ ΤΗΝ 30^Η ΙΟΥΝΙΟΥ 2007 ΚΑΙ 2006**

(Όλα τα ποσά είναι εκφρασμένα σε ευρώ εκτός αν αναφέρεται διαφορετικά)

	Σημειώσεις	Ο ΟΜΙΛΟΣ		Η ΕΤΑΙΡΕΙΑ	
		30/06/2007	30/06/2006	30/06/2007	30/06/2006
Ταμειακές ροές από λειτουργικές δραστηριότητες					
Ταμειακές ροές από λειτουργικές δραστηριότητες	31	92.407.919	54.380.551	83.718.710	44.998.281
Τόκοι πληρωθέντες		(2.904.267)	(5.045.873)	(2.880.092)	(5.032.250)
Καταβληθέντες φόροι		(23.426.346)	(15.215.910)	(22.323.378)	(14.676.683)
Καθαρές ταμειακές ροές από λειτουργικές δραστηριότητες		66.077.307	34.118.768	58.515.239	25.289.348
Ταμειακές ροές από επενδυτικές δραστηριότητες					
Αγορές ενσώματων παγίων στοιχείων		(41.439.429)	(31.603.599)	(35.502.246)	(25.352.562)
Εισπράξεις από πωλήσεις ενσώματων παγίων στοιχείων		6.821	58.137	6.821	50.866
Δάνεια χορηγηθέντα σε συνδεδεμένα μέρη		-	-	(7.181)	-
Ποσά προορισμένα για αύξηση μετοχικού κεφαλαίου θυγατρικής		-	-	4.157.076	(4.157.076)
Αγορά θυγατρικών		(4.618.673)	-	(8.650.080)	(255.624)
Τόκοι εισπραχθέντες		1.711.433	621.636	1.431.202	418.260
Καθαρές ταμειακές ροές από επενδυτικές δραστηριότητες		(44.339.848)	(30.923.826)	(38.564.408)	(29.296.136)
Ταμειακές ροές από χρηματοδοτικές δραστηριότητες					
Έκδοση κοινών μετοχών		-	3.916.212	-	3.916.212
Μερίσματα πληρωθέντα σε μετόχους της μητρικής		(13.941.993)	(11.109.638)	(13.941.993)	(11.109.638)
Δάνεια αναληφθέντα		41.571.422	2.640.704	41.571.422	-
Εξοφλήσεις δανείων		(18.140.471)	(7.409.906)	(16.488.088)	(3.459.331)
Εξοφλήσεις υποχρεώσεων από χρηματοδοτικές μισθώσεις		(820.641)	(822.275)	(806.935)	(822.275)
Καθαρές ταμειακές ροές από χρηματοδοτικές δραστηριότητες		8.668.317	(12.784.903)	10.334.406	(11.475.032)
Καθαρή αύξηση/(μείωση) στα ταμειακά διαθέσιμα και ισοδύναμα					
Ταμειακά διαθέσιμα και ισοδύναμα έναρξης περιόδου		21.818.592	31.454.561	8.980.606	24.462.426
Συναλλαγματικές διαφορές στα ταμειακά διαθέσιμα και ισοδύναμα		(145.646)	(46.008)	-	-
Ταμειακά διαθέσιμα και ισοδύναμα λήξης περιόδου		52.078.722	21.818.592	39.265.843	8.980.606
Διαθέσιμα στο ταμείο					
Υπόλοιπο αλληλόχρεων λογαριασμών τραπεζών		7.130.643	2.068.913	7.130.643	2.068.913
Καταθέσεις όψεως και προθεσμίας		43.245.557	13.472.112	30.470.223	3.937.559
Ταμειακά διαθέσιμα και ισοδύναμα διαθεσίμων		52.078.722	21.818.592	39.265.843	8.980.606

Οι συνοδευτικές σημειώσεις αποτελούν αναπόσπαστο κομμάτι των οικονομικών καταστάσεων

ΣΗΜΕΙΩΣΕΙΣ ΣΤΙΣ ΕΤΗΣΙΕΣ ΟΙΚΟΝΟΜΙΚΕΣ ΚΑΤΑΣΤΑΣΕΙΣ ΤΗΣ 30^{ΗΣ} ΙΟΥΝΙΟΥ 2007

1. Περιγραφή επιχείρησης

Η JUMBO είναι μία ανώνυμη εμπορική εταιρεία που ιδρύθηκε βάσει των νόμων της ελληνικής δημοκρατίας. Αναφορές στην «ΕΤΑΙΡΕΙΑ» ή «JUMBO Α.Ε.Ε.» περιλαμβάνουν, εκτός αν τα περιεχόμενα υποδεικνύουν το αντίθετο, τον Όμιλο «JUMBO» και τις πλήρως ενοποιούμενες θυγατρικές του.

Ο διακριτικός τίτλος της Εταιρείας είναι «JUMBO», είναι κατοχυρωμένος τόσο στο καταστατικό της, όσο και στο τμήμα σημάτων του Υπουργείου Ανάπτυξης ως ομώνυμο σήμα προϊόντων και υπηρεσιών «JUMBO» με αριθμό 127218 με διάρκεια προστασίας κατόπιν παρατάσεως μέχρι 5/6/2015.

Η Εταιρεία ιδρύθηκε το έτος 1986 (ΦΕΚ 3234/26.11.1986) με αρχική διάρκεια τριάντα χρόνια (30). Με απόφαση της από 03.05.2006 Έκτακτης Γενικής Συνέλευσης των μετόχων, η οποία εγκρίθηκε με την αρ. Κ2-6817/09.05.2006 απόφαση του Υπουργείου Ανάπτυξης, η διάρκεια της Εταιρείας παρατάθηκε σε εβδομήντα χρόνια (70) από την καταχώρησή της στο Μητρώο Ανωνύμων Εταιρειών.

Η αρχική καταστατική έδρα της Εταιρείας ήταν στο δήμο Γλυφάδας, στην οδό Αγγέλου Μεταξά αριθμός 11. Με την ίδια ως άνω απόφαση της από 03.05.2006 Έκτακτης Γενικής Συνέλευσης των μετόχων, η οποία εγκρίθηκε με την αρ. Κ2-6817/09.05.2006 απόφαση του Υπουργείου Ανάπτυξης, η έδρα της Εταιρείας μεταφέρθηκε στο δήμο Μοσχάτου Αττικής και συγκεκριμένα στην οδό Κύπρου 9 και Ύδρας Τ.Κ. 183 46, όπου στεγάζονται και τα κεντρικά γραφεία αυτής.

Η Εταιρεία είναι εγγεγραμμένη στο Μητρώο Ανωνύμων Εταιρειών του Υπουργείου Ανάπτυξης, Διεύθυνση Ανωνύμων Εταιρειών και Πίστεως, με Αρ. Μ.Α.Ε. 7650/06/Β/86/04.

Η δραστηριότητα της Εταιρείας διέπεται από τον Κ.Ν.2190/1920.

Η κύρια δραστηριότητα της Εταιρείας είναι η λιανική πώληση παιχνιδιών, βρεφικών ειδών, εποχιακών ειδών, ειδών διακόσμησης και ειδών βιβλιοχαρτοπωλείου και εμπίπτει σύμφωνα με το δελτίο ΣΤΑΚΟΔ 03 της Εθνικής Στατιστικής Υπηρεσίας της Ελλάδος (Ε.Σ.Υ.Ε.) στον κλάδο «Λοιπό λιανικό εμπόριο καινούργιων ειδών σε ειδικευμένα καταστήματα» μ.α.κ. (κατηγορία ΣΤΑΚΟΔ 525.9). Μικρό τμήμα των δραστηριοτήτων της αποτελεί και η χονδρική εμπορεία παιχνιδιών και συναφών ειδών σε τρίτους.

Η Εταιρεία από 19/7/1997 αποτελεί εισηγμένη εταιρεία στο Χρηματιστήριο Αθηνών. Από τον Απρίλιο του 2005 συμμετέχει στο δείκτη MID 40. Με βάση τις διατάξεις του νέου Κανονισμού του Χ.Α., η Εταιρεία πληροί το κριτήριο για να εισαχθεί στην κατηγορία «μεγάλης κεφαλαιοποίησης» και σύμφωνα με το άρθρο 339 αυτού, από 28/11/2005 (ημερομηνία έναρξης εφαρμογής του), οι μετοχές της Εταιρείας εντάσσονται στην κατηγορία αυτή. Επίσης, το Χ.Α., σε εφαρμογή της από 24/11/2005 απόφασης του Διοικητικού Συμβουλίου του, περί υιοθέτησης του μοντέλου κλαδικής κατάταξης FTSE Dow Jones Industry Classification Benchmark (ICB), από 2/1/2006 κατέταξε την Εταιρεία στον κλάδο Οικονομικής Δραστηριότητας Παιχνίδια (Toys), ο οποίος περιλαμβάνει μόνο την εταιρεία «JUMBO».

Μέσα στα 21 χρόνια λειτουργίας της, η Εταιρεία εξελίχθηκε σε μία από τις μεγαλύτερες επιχειρήσεις λιανικής πώλησης.

Τα μέχρι σήμερα τα εξαιρετικά αποτελέσματα δικαιώνουν πλήρως τους σχεδιασμούς της διοίκησης. Από το τριετές πλάνο των 5 Μητροπολιτικών καταστημάτων στην Αττική που έχει ήδη ανακοινωθεί και το άμεσο κλείσιμο 3 μικρών καταστημάτων στην Ελλάδα, ήδη ξεκίνησε η λειτουργία του πρώτου μητροπολιτικού καταστήματος στην περιοχή του Πειραιά το οποίο έτυχε της αναμενόμενης υποδοχής από το καταναλωτικό κοινό της ευρύτερης περιοχής και τερμάτισαν τη λειτουργία τους τα 3 μικρότερα καταστήματα με αποτέλεσμα σήμερα ο συνολικός αριθμός των καταστημάτων JUMBO στην Ελλάδα και Κύπρο να φτάνει τα 37. Ο τερματισμός λειτουργίας των τριών καταστημάτων ουδόλως επηρέασε τις εκτιμήσεις της διοίκησης σχετικά με το ρυθμό αύξησης των πωλήσεων και κατά την τρέχουσα οικονομική χρήση.

Παράλληλα η θυγατρική εταιρεία του Ομίλου στην Κύπρο μέσω της εξαγοράς της Κυπριακής εταιρείας ASPETTO LTD και της Ρουμανικής εταιρείας WESTLOOK SRL έχει προχωρήσει σε αγορά εκτάσεως 46.000 τ.μ. στο Βουκουρέστι της Ρουμανίας και συγχρόνως τερμάτισε και αυτή την λειτουργία ενός μικρού καταστήματος στη Λευκωσία.

Η επέκταση του Ομίλου στα Βαλκάνια υλοποιείται κανονικά. Σύμφωνα με τον προγραμματισμό, το πρώτο κατάστημα JUMBO στη Σόφια της Βουλγαρίας θα είναι έτοιμο σε 3 περίπου μήνες, ώστε να λειτουργήσει πλήρως τον Δεκέμβριο 2007. Ο Όμιλος Jumbo συνεχίζει να επενδύει δυναμικά στην αγορά γης σε Βουλγαρία και Ρουμανία και σύντομα θα ανακοινώσει την κατασκευή και δεύτερου καταστήματος στη Βουλγαρία.

Κατά την 30η Ιουνίου 2007 ο Όμιλος απασχολούσε 2.044 άτομα, εκ των οποίων 2.043 μόνιμο προσωπικό και 1 έκτακτο προσωπικό, ο δε μέσος όρος του προσωπικού για την περίοδο της κλειόμενης χρήσης ήτοι από 01/07/2006 έως 30/06/2007 κυμάνθηκε στα 2.077 άτομα (1.733 μόνιμο προσωπικό και 344 άτομα έκτακτο προσωπικό).

2. Σύνοψη των σημαντικών λογιστικών αρχών

Οι λογιστικές αρχές βάσει των οποίων συντάχθηκαν οι οικονομικές καταστάσεις, είναι συνεπείς με αυτές που χρησιμοποιήθηκαν για τη σύνταξη των οικονομικών καταστάσεων της χρήσης 2005 - 2006 και έχουν εφαρμοσθεί με συνέπεια για όλες τις χρήσεις που παρουσιάζονται.

Στις περιπτώσεις που κρίθηκε απαραίτητο, τα συγκριτικά στοιχεία των προηγούμενων χρήσεων αναμορφώθηκαν για να καταστούν ομοειδή με τα στοιχεία της τρέχουσας χρήσης.

2.1 Βάση κατάρτισης των Οικονομικών Καταστάσεων

Οι συνημμένες οικονομικές καταστάσεις του Ομίλου και της Εταιρείας (στο εξής Οικονομικές Καταστάσεις) με ημερομηνία 30 Ιουνίου 2007, που καλύπτουν την περίοδο από 1^η Ιουλίου 2006 έως 30^η Ιουνίου 2007 έχουν συνταχθεί σύμφωνα με την αρχή του ιστορικού κόστους, την αρχή της συνέχισης της δραστηριότητάς (going concern) και είναι σύμφωνες με τα Διεθνή Πρότυπα Χρηματοοικονομικής Πληροφόρησης (ΔΠΧΠ) όπως αυτά έχουν εκδοθεί από την Επιτροπή Διεθνών Λογιστικών Προτύπων (IASB), καθώς και των διερμηνειών τους, όπως αυτές έχουν εκδοθεί από την Επιτροπή Διερμηνείας Προτύπων (I.F.R.I.C.) της IASB.

Η σύνταξη οικονομικών καταστάσεων σύμφωνα με τα Δ.Π.Χ.Π. (ή IFRS) απαιτεί τη χρήση εκτιμήσεων και κρίσεων από τη Διοίκηση της Εταιρείας κατά την εφαρμογή των λογιστικών αρχών. Οι σημαντικές παραδοχές για την εφαρμογή των λογιστικών μεθόδων της εταιρείας επισημαίνονται όπου κρίνεται κατάλληλο. Οι εκτιμήσεις και οι κρίσεις στις οποίες προβαίνει η Διοίκηση αξιολογούνται συνεχώς και βασίζονται σε εμπειρικά δεδομένα και άλλους παράγοντες συμπεριλαμβανομένων των προσδοκιών για μελλοντικά γεγονότα που θεωρούνται αναμενόμενα από εύλογες συνθήκες.

Το 2003 και 2004, εκδόθηκε από το Συμβούλιο Διεθνών Λογιστικών Προτύπων (IASB) μία σειρά από καινούρια Διεθνή Πρότυπα Χρηματοοικονομικής Πληροφόρησης (IFRS) και αναθεωρημένα Διεθνή Λογιστικά Πρότυπα (IAS), τα οποία σε συνδυασμό με τα μη αναθεωρημένα Διεθνή Λογιστικά Πρότυπα (IAS) τα οποία εκδόθηκαν από την Επιτροπή Διεθνών Λογιστικών Προτύπων, προγενέστερης του Συμβουλίου Διεθνών Λογιστικών Προτύπων IASB. Η προαναφερθείσα σειρά από πρότυπα αναφέρεται ως «IFRS Stable Platform 2005». Ο Όμιλος εφαρμόζει το IFRS Stable Platform 2005 από την 1η Ιουλίου 2005. Την ημερομηνία μετάβασης αποτέλεσε για τον Όμιλο, η 1η Ιουλίου 2004.

2.2 Νέα λογιστικά πρότυπα τροποποιήσεις και ερμηνείες της ΕΔΔΠΧΠ με ισχύ από το 2006 που έχουν σχέση με τις δραστηριότητες του Ομίλου

- **ΔΛΠ 19 (τροποποίηση) - Παροχές σε εργαζομένους (υποχρεωτική ισχύς από 1/1/2006)**

Η συγκεκριμένη τροποποίηση είναι υποχρεωτική για τις χρήσεις που ξεκινούν την ή μετά την 1η Ιανουαρίου του 2006. Η τροποποίηση αυτή παρέχει τη δυνατότητα μίας εναλλακτικής προσέγγισης για την αναγνώριση των αναλογιστικών κερδών και ζημιών. Είναι πιθανόν να επιβάλλει επιπλέον απαιτήσεις αναγνώρισης για τα προγράμματα πολλών εργοδοτών (multi-employer plans), για τις οποίες δεν υπάρχουν επαρκείς πληροφορίες για την εφαρμογή της λογιστικής μεθόδου καθορισμένων παροχών. Επίσης, προσθέτει νέες απαιτήσεις γνωστοποιήσεων. Καθώς ο Όμιλος δεν έχει πρόθεση να μεταβάλλει την λογιστική αρχή που εφαρμόζεται για την αναγνώριση των αναλογιστικών κερδών και ζημιών και δεν συμμετέχει σε κάποιο πρόγραμμα πολλών εργοδοτών, η εφαρμογή αυτής της τροποποίησης δεν αναμένεται να επηρεάσει τις οικονομικές καταστάσεις του Ομίλου.

- **Τροποποίηση του ΔΛΠ 21 - μεταβολές στις τιμές συναλλάγματος (υποχρεωτική ισχύς από 1/1/2006)**

Η τροποποίηση διευκρινίζει ότι νομισματικά στοιχεία μεταξύ μιας οποιασδήποτε θυγατρικής του Ομίλου με μια εκμετάλλευση του εξωτερικού μπορούν να θεωρηθούν μέρος της επένδυσης του Ομίλου σε αυτή την εκμετάλλευση. Οι προκύπτουσες συναλλαγματικές διαφορές μεταφέρονται κατά την ενοποίηση στην καθαρή θέση εάν ο διακανονισμός του νομισματικού στοιχείου δεν αναμένεται να συμβεί στο προβλεπόμενο μέλλον. Η τροποποίηση δεν αναμένεται να επηρεάσει σημαντικά τις οικονομικές καταστάσεις του Ομίλου.

- **ΔΛΠ 39 (Τροποποίηση), Η επιλογή της εύλογης αξίας**

Η τροποποίηση αυτή περιορίζει την ταξινόμηση χρηματοοικονομικών μέσων σαν χρηματοοικονομικά μέσα αποτιμώμενα στην εύλογη αξία μέσω της κατάστασης αποτελεσμάτων χρήσης. Ο Όμιλος δεν αναμένεται να επηρεαστεί από την υιοθέτηση της τροποποίησης καθώς δεν έχει χρηματοοικονομικά μέσα που ταξινομούνται σαν αποτιμώμενα στην εύλογη αξία μέσω της κατάστασης αποτελεσμάτων χρήσης.

- **ΕΔΔΠΧΠ 4. Προσδιορισμός εάν μια απαίτηση περιλαμβάνει μίσθωση**

Η διερμηνεία αυτή θέτει κριτήρια προκειμένου να εκτιμηθεί εάν μια μίσθωση περιλαμβάνεται σε μια συμφωνία που δεν έχει τον νομικό τύπο της μίσθωσης. Κάθε συμφωνία που δίδει το δικαίωμα χρησιμοποίησης ενός στοιχείου του ενεργητικού με αντάλλαγμα πληρωμές θα θεωρείται μίσθωση. Η εφαρμογή του ΔΕΕΧΠ 4 δεν αναμένεται να αλλάξει τον λογιστικό χειρισμό οποιαδήποτε από τις ισχύουσες συμβάσεις του Ομίλου.

- **ΕΔΔΠΧΠ 10, Ενδιάμεσες οικονομικές καταστάσεις και απομείωση**

Η διερμηνεία αυτή ορίζει ότι οι συγκεκριμένες απαιτήσεις των ΔΛΠ 36 (σχετικά με την υπεραξία) και ΔΛΠ 39 (σχετικά με τα διαθέσιμα προς πώληση χρηματοοικονομικά στοιχεία) προηγούνται των γενικών απαιτήσεων του ΔΛΠ 34 και συνεπώς ζημιές απομείωσης που αναγνωρίζονται για αυτά τα στοιχεία σε ενδιάμεση περίοδο δεν μπορούν να αντιστρέφονται σε μεταγενέστερες περιόδους. Ο Όμιλος δεν επηρεάστηκε από την υιοθέτηση της διερμηνείας καθώς δεν έχει προχωρήσει σε αντιστροφές ζημιών απομείωσης.

- **ΕΔΔΠΧΠ 8, Σκοπός του ΔΠΧΠ 2**

Η Διερμηνεία απαιτεί την εφαρμογή του ΔΠΧΠ 2 στην αντιμετώπιση όλων των συναλλαγών που σχετίζονται με την έκδοση συμμετοχικών τίτλων, όπου το αναγνωρίσιμο αντίτιμο που εισπράττεται είναι μικρότερο από την εύλογη αξία των συμμετοχικών τίτλων που εκδίδονται. Ο Όμιλος δεν επηρεάστηκε από την υιοθέτηση της διερμηνείας.

- **ΔΛΠ 39 και ΔΠΧΠ 4 (τροποποίηση), Συμβόλαια χρηματοοικονομικών εγγυήσεων**

Τα συμβόλαια χρηματοοικονομικών εγγυήσεων απεικονίζονται από τον εκδότη σαν χρηματοοικονομικά μέσα. Η αρχική αναγνώριση τους γίνεται σε εύλογες αξίες την ημέρα που δόθηκε η εγγύηση και η μεταγενέστερη επιμέτρηση τους στην υψηλότερη αξία μεταξύ, (α) της αρχικής, μείον τις υπολογισμένες αποσβέσεις, ώστε να αναγνωρισθεί με την ευθεία μέθοδο στην κατάσταση αποτελεσμάτων το έσοδο από προμήθειες που έχει καταστεί δεδουλευμένο στην διάρκεια του συμβολαίου (ΔΛΠ 18) και (β) της βέλτιστης εκτίμησης της απαιτούμενης δαπάνης για τον διακανονισμό τυχόν χρηματοοικονομικής υποχρέωσης κατά την ημερομηνία του Ισολογισμού (ΔΛΠ 37). Εάν ο εκδότης θεωρεί ότι τα τέτοια συμβόλαια αποτελούν ασφαλιστικά συμβόλαια τότε πρέπει να επιλέξει εάν θα εφαρμόσει το ΔΛΠ 39 «Χρηματοοικονομικά μέσα: αναγνώριση και επιμέτρηση» η το ΔΠΧΠ 4 «Ασφαλιστικά συμβόλαια».

- **ΔΛΠ 39 (Τροποποίηση), Αντιστάθμιση ταμειακών ροών σε προβλεπόμενες διεταιρικές συναλλαγές**

Η τροποποίηση επιτρέπει μια προβλεπόμενη διεταιρική συναλλαγή να ταξινομηθεί σαν αντισταθμιζόμενο στοιχείο σε μια αντιστάθμιση ταμειακών ροών συναλλάγματος στις ενοποιημένες οικονομικές καταστάσεις, με τις προϋποθέσεις ότι, α) η συναλλαγή είναι πολύ πιθανό να πραγματοποιηθεί και πληρεί όλα τα κριτήρια της λογιστικής αντιστάθμισης του ΔΛΠ 39, β) η συναλλαγή θα πραγματοποιηθεί σε διαφορετικό νόμισμα από το λειτουργικό νόμισμα της εταιρείας και γ) ο συναλλαγματικός κίνδυνος θα επηρεάσει την ενοποιημένη κατάσταση αποτελεσμάτων χρήσης (π.χ.

πώληση αποθεμάτων εκτός Ομίλου). Η τροποποίηση δεν θα επηρεάσει τις οικονομικές καταστάσεις του ομίλου αφού δεν υπάρχουν διεταιρικές συναλλαγές που να ταξινομούνται σαν αντισταθμισμένα στοιχεία.

2.3 Πρότυπα, τροποποιήσεις και διερμηνείες με υποχρεωτική ισχύ το 2006 που δεν έχουν σχέση με τις δραστηριότητες του Ομίλου

- ✓ ΔΠΧΠ 1 (Τροποποίηση), Πρώτη υιοθέτηση των ΔΠΧΠ
- ✓ ΕΔΔΠΧΠ 5. Δικαιώματα από επένδυση σε ταμείο για χρηματοδότηση παροπλισμού, ανάπτυξης και περιβαλλοντικής αποκατάστασης.
- ✓ ΕΔΔΠΧΠ 6. Υποχρεώσεις που προκύπτουν από δραστηριότητα σε ειδικούς κλάδους – Διαχείριση ηλεκτρικών και ηλεκτρονικών απορριμμάτων .
- ✓ ΕΔΔΠΧΠ 7, Εφαρμογή της μεθόδου της αναδιατύπωσης σε υπέρ πληθωριστικές οικονομίες.
- ✓ ΕΔΔΠΧΠ 9, Επανεκτίμηση των ενσωματωμένων παραγώγων
- ✓ ΔΠΧΠ 6 "Έξρευνηση και εκτίμηση ορυκτών πόρων"

2.4 Πρότυπα, τροποποιήσεις και διερμηνείες σε ισχύοντα πρότυπα με μεταγενέστερη ημερομηνία εφαρμογής (και ο όμιλος δεν έχει προχωρήσει σε προαιρετική εφαρμογή).

Η Επιτροπή Διεθνών Λογιστικών Προτύπων καθώς και η Επιτροπή Ερμηνειών έχουν ήδη εκδώσει μια σειρά νέων λογιστικών προτύπων και ερμηνειών τα οποία δεν είναι υποχρεωτικό να εφαρμοστούν για τις λογιστικές περιόδους που αρχίζουν από την 1η Ιανουαρίου 2006. Η εκτίμηση του Ομίλου σχετικά με την επίδραση αυτών των νέων προτύπων και ερμηνειών έχει ως εξής:

ΔΛΠ 1 (τροποποίηση) Γνωστοποιήσεις κεφαλαίων

Λόγω της έκδοσης του ΔΠΧΠ 7 προστέθηκαν επιπλέον γνωστοποιήσεις στο ΔΛΠ 1 προκειμένου μια επιχείρηση να γνωστοποιεί χρήσιμες προς στους χρήστες πληροφορίες σχετικά με τους στόχους τις πολιτικές και τις διαδικασίες διαχείρισης των κεφαλαίων της. Ο όμιλος θα εφαρμόσει της τροποποιήσεις του ΔΛΠ 1 για τις χρήσεις που αρχίζουν από την 1/1/2007.

ΔΠΧΠ 7. Γνωστοποιήσεις Χρηματοοικονομικών Μέσων

Το ΔΠΧΠ 7 αναφέρεται σε όλους τους κινδύνους που προκύπτουν από όλα τα χρηματοοικονομικά μέσα, εκτός από εκείνα που αποκλείονται ειδικά (πχ. συμφέροντα σε θυγατρικές, συνδεδεμένα μέρη και κοινοπραξίες, κ.λπ.). Σκοπός των γνωστοποιήσεων είναι η παροχή μίας εικόνας για την χρήση των χρηματοοικονομικών μέσων από τον Όμιλο και την έκθεσή του στους κινδύνους που αυτά προκαλούν. Η έκταση των γνωστοποιήσεων που απαιτούνται από την έκταση της χρήσης των χρηματοοικονομικών μέσων από την εταιρεία και από την έκθεσή τους σε κινδύνους. Το ΔΠΧΠ 7 αντικαθιστά το ΔΛΠ 30 και τις απαιτήσεις γνωστοποιήσεων του ΔΛΠ 32, αλλά η παρουσίαση που απαιτείται από το ΔΛΠ 32 παραμένει χωρίς καμία αλλαγή. Ο Όμιλος και η Εταιρεία θα εφαρμόσουν το ΔΠΧΠ 7 για τις χρήσεις που αρχίζουν από την 1η Ιανουαρίου 2007.

ΔΠΧΠ 8. Λειτουργικοί Τομείς

Το ΔΠΧΠ 8 διατηρεί τον γενικό σκοπό του ΔΛΠ 14. Απαιτεί οι οικονομικές οντότητες των οποίων οι μετοχές ή οι ομολογίες είναι δημόσια διαπραγματευόμενες, καθώς και οι οικονομικές οντότητες που είναι στη διαδικασία έκδοσης μετοχών ή ομολογιών, να παρουσιάζουν οικονομικές πληροφορίες κατά τομέα. Εάν οι επεξηγηματικές σημειώσεις των οικονομικών καταστάσεων περιέχουν τις ενοποιημένες οικονομικές καταστάσεις της μητρικής εταιρείας εντός του πεδίου εφαρμογής του ΔΠΧΠ 8, όπως επίσης και τις οικονομικές καταστάσεις της μητρικής εταιρείας, οι οικονομικές πληροφορίες κατά τομέα απαιτούνται μόνο για τις ενοποιημένες οικονομικές καταστάσεις. Το ΔΠΧΠ 8 ισχύει για χρήσεις που ξεκινούν την ή μετά την 1η Ιανουαρίου του 2009.

ΕΔΔΠΧΠ 11 ΔΠΧΠ 2- Συναλλαγές συμμετοχικών τίτλων της ίδιας επιχείρησης ή επιχειρήσεων του ίδιου ομίλου

Αυτή η Διερμηνεία εφαρμόζεται για τις ετήσιες λογιστικές περιόδους που ξεκινούν την ή μετά την 1η Μαρτίου 2007. Η ΕΔΔΠΧΠ 11 παρέχει οδηγίες για το εάν οι συμφωνίες παροχών που εξαρτώνται από την αξία των μετοχών θα πρέπει να θεωρούνται πληρωμές με μετρητά ή με συμμετοχικούς τίτλους στις οικονομικές καταστάσεις της επιχείρησης. Αυτή είναι μία σημαντική διάκριση καθώς υπάρχουν

σημαντικές διαφορές στους απαιτούμενους λογιστικούς χειρισμούς. Για παράδειγμα, οι πληρωμές με μετρητά αποτιμώνται στην εύλογη αξία σε κάθε ημερομηνία ισολογισμού. Αντιθέτως, στις πληρωμές με συμμετοχικούς τίτλους η εύλογη αξία προσδιορίζεται κατά την ημερομηνία της παροχής και αναγνωρίζεται στην περίοδο που η σχετική υπηρεσία παρέχεται.

ΕΔΔΠΧΠ 12 Συμφωνίες Παραχώρησης Δικαιώματος Παροχής Υπηρεσιών

Αυτή η Διερμηνεία εφαρμόζεται για τις ετήσιες λογιστικές περιόδους που ξεκινούν την ή μετά την 1η Ιανουαρίου 2008. Η ΕΔΔΠΧΠ 12 παρέχει οδηγίες για τον λογιστικό χειρισμό συμφωνιών στις οποίες (i) μία οντότητα του δημοσίου τομέα (ο «παραχωρητής») χορηγεί συμβάσεις για την παροχή δημοσίων υπηρεσιών σε επιτηδευματίες του ιδιωτικού τομέα («διαχειριστές των παραχωρήσεων») και (ii) αυτές οι υπηρεσίες που παρέχονται προϋποθέτουν τη χρήση της υποδομής από τον διαχειριστή της παραχώρησης (ιδιωτική επιχείρηση). Η IFRIC 12 είναι μία εκτενής Διερμηνεία που αναφέρεται σε ένα σύνθετο θέμα.

2.5 Σημαντικές λογιστικές κρίσεις, εκτιμήσεις και υποθέσεις

Η προετοιμασία των οικονομικών καταστάσεων σύμφωνα με τα ΔΠΧΠ απαιτεί από τη διοίκηση τον σχηματισμό κρίσεων, εκτιμήσεων και υποθέσεων οι οποίες επηρεάζουν τα δημοσιευμένα στοιχεία του ενεργητικού και τις υποχρεώσεις, όπως επίσης την γνωστοποίηση ενδεχόμενων απαιτήσεων και υποχρεώσεων κατά την ημερομηνία σύνταξης των οικονομικών καταστάσεων και τα δημοσιευμένα ποσά εσόδων και εξόδων κατά την περίοδο αναφοράς. Τα πραγματικά αποτελέσματα μπορεί να διαφέρουν από αυτά τα οποία έχουν εκτιμηθεί.

2.5.1 Κρίσεις

Κατά τη διαδικασία εφαρμογής των λογιστικών αρχών και των κρίσεων της διοίκησης, εκτόςαυτών που περιλαμβάνουν εκτιμήσεις, που σχηματίζονται από τη διοίκηση και που έχουν τηνσημαντικότερη επίδραση στα ποσά που αναγνωρίζονται στις οικονομικές καταστάσεις κυρίως σχετίζονται με:

- **κατηγοριοποίηση των επενδύσεων**

Η διοίκηση αποφασίζει κατά την απόκτηση μίας επένδυσης, εάν αυτή θα κατηγοριοποιηθεί ως διακρατούμενη μέχρι την λήξη, κατεχόμενη για εμπορικούς σκοπούς, αποτιμώμενη στην εύλογη αξία μέσω των αποτελεσμάτων, ή διαθέσιμη προς πώληση. Για αυτές που είναι διακρατούμενες μέχρι τη λήξη, η διοίκηση εξετάζει εάν πληρούνται τα κριτήρια που ορίζει το ΔΛΠ 39 και συγκεκριμένα ο όμιλος έχει την πρόθεση και την ικανότητα να της κρατήσει έως τη λήξη τους. Ο Όμιλος κατηγοριοποιεί τις επενδύσεις ως κατεχόμενες για εμπορικούς σκοπούς εάν αυτές έχουν αποκτηθεί κυρίως για τη δημιουργία βραχυπρόθεσμου κέρδους. Η κατηγοριοποίηση των επενδύσεων ως αποτιμώμενες στην εύλογη αξία μέσω των αποτελεσμάτων εξαρτάται από τον τρόπο με βάση τον οποίο η διοίκηση παρακολουθεί την απόδοση των επενδύσεων αυτών. Όταν δεν κατηγοριοποιούνται ως κατεχόμενες για εμπορικούς σκοπούς αλλά υπάρχουν διαθέσιμες και αξιόπιστες εύλογες αξίες και οι μεταβολές στις εύλογες αξίες περιλαμβάνονται στο κέρδος ή στη ζημιά στους λογαριασμούς των αποτελεσμάτων, τότε κατηγοριοποιούνται ως αποτιμώμενες στην εύλογη αξία μέσω των αποτελεσμάτων. Όλες οι λοιπές επενδύσεις κατηγοριοποιούνται ως διαθέσιμες προς πώληση.

- **ανακτησιμότητα των απαιτήσεων,**
- **απαξίωση των αποθεμάτων και**
- **κατά πόσο μία μίσθωση που συνάπτεται με έναν εξωτερικό εκμισθωτή κατατάσσεται ως λειτουργική ή χρηματοδοτική.**

2.5.2 Εκτιμήσεις και υποθέσεις

Συγκεκριμένα ποσά τα οποία περιλαμβάνονται ή επηρεάζουν τις οικονομικές καταστάσεις και οι σχετικές γνωστοποιήσεις πρέπει να εκτιμώνται, απαιτώντας τον σχηματισμό υποθέσεων σχετικά με αξίες ή συνθήκες που δεν είναι δυνατό να είναι γνωστές με βεβαιότητα κατά την περίοδο σύνταξης των οικονομικών καταστάσεων. Ως σημαντική λογιστική εκτίμηση, θεωρείται μία η οποία είναι σημαντική για την εικόνα της οικονομικής κατάστασης της εταιρείας και τα αποτελέσματα και απαιτεί τις πιο δύσκολες, υποκειμενικές ή περίπλοκες κρίσεις της διοίκησης, συχνά ως αποτέλεσμα της ανάγκης για σχηματισμό εκτιμήσεων σχετικά με την επίδραση υποθέσεων οι οποίες είναι αβέβαιες. Ο Όμιλος αξιολογεί τέτοιες εκτιμήσεις σε συνεχή βάση, βασιζόμενος στα αποτελέσματα του παρελθόντος και στην εμπειρία, συσκέψεις με ειδικούς, τάσεις και άλλες μεθόδους οι οποίες θεωρούνται λογικές στις

συγκεκριμένες συνθήκες, όπως επίσης και τις προβλέψεις μας σχετικά με το πώς αυτά ενδέχεται να αλλάξουν στο μέλλον.

- **Φόροι εισοδήματος**

Ο Όμιλος και η Εταιρεία υπόκειται σε φόρο εισοδήματος σε πολυάριθμες φορολογικές δικαιοδοσίες. Σημαντικές εκτιμήσεις απαιτούνται για τον καθορισμό της πρόβλεψης για φόρους εισοδήματος, καθώς και για τον καθορισμό των προβλέψεων για φόρους εισοδήματος. Υπάρχουν πολλές συναλλαγές και υπολογισμοί για τους οποίους ο ακριβής καθορισμός του φόρου είναι αβέβαιος κατά τη συνήθη πορεία των δραστηριοτήτων της επιχείρησης. Ο Όμιλος και η Εταιρεία αναγνωρίζουν υποχρεώσεις για αναμενόμενα θέματα φορολογικού ελέγχου, βασιζόμενοι σε εκτιμήσεις του κατά πόσο θα οφείλονται επιπλέον φόροι. Όταν το τελικό αποτέλεσμα από τους φόρους αυτών των υποθέσεων διαφέρει από τα ποσά που είχαν αρχικά λογιστεί, τέτοιες διαφορές θα έχουν επίδραση στο φόρο εισοδήματος και στις προβλέψεις για αναβαλλόμενη φορολογία στην περίοδο κατά την οποία τα ποσά αυτά έχουν καθορισθεί.

- **Προβλέψεις**

Επισημασμένων Απαιτήσεων απεικονίζονται με τα ποσά τα οποία είναι πιθανόν να ανακτηθούν. Μόλις γίνει γνωστό ότι ένας συγκεκριμένος λογαριασμός υπόκειται σε κίνδυνο μεγαλύτερο του συνήθους πιστωτικού κινδύνου (π.χ. χαμηλή πιστοληπτική ικανότητα του πελάτη, διαφωνία σχετικά με την ύπαρξη της απαίτησης ή το ποσό αυτής κ.λπ.), τότε ο λογαριασμός αναλύεται και καταγράφεται εάν οι συνθήκες υποδηλώνουν ότι η απαίτηση είναι ανεισπρακτική.

- **Ενδεχόμενα γεγονότα**

Ο Όμιλος εμπλέκεται σε δικαστικές διεκδικήσεις και αποζημιώσεις κατά τη συνήθη πορεία των εργασιών του. Η διοίκηση κρίνει ότι οποιοδήποτε διακανονισμοί δε θα επηρέαζαν σημαντικά την οικονομική θέση του Ομίλου και της Εταιρείας, την 30 Ιουλίου 2007. Παρόλα αυτά, ο καθορισμός των ενδεχόμενων υποχρεώσεων που σχετίζονται με τις δικαστικές διεκδικήσεις και τις απαιτήσεις είναι μία πολύπλοκη διαδικασία που περιλαμβάνει κρίσεις σχετικά με τις πιθανές συνέπειες και τις διερμηνείες σχετικά με τους νόμους και τους κανονισμούς.

Μεταβολές στις κρίσεις ή στις διερμηνείες είναι πιθανό να οδηγήσουν σε μία αύξηση ή μία μείωση των ενδεχόμενων υποχρεώσεων του Ομίλου στο μέλλον.

3. Πληροφόρηση κατά τομέα

Ως επιχειρηματικός τομέας ορίζεται μία ομάδα στοιχείων ενεργητικού και δραστηριοτήτων που παρέχουν εμπορεύματα, προϊόντα και υπηρεσίες, τα οποία υπόκεινται σε διαφορετικούς κινδύνους και αποδόσεις από εκείνα άλλων επιχειρηματικών τομέων. Ως γεωγραφικός τομέας, ορίζεται μία γεωγραφική περιοχή, στην οποία παρέχονται εμπορεύματα, προϊόντα και υπηρεσίες και η οποία υπόκειται σε διαφορετικούς κινδύνους και αποδόσεις από άλλες γεωγραφικές περιοχές.

Η κύρια δραστηριότητα του Ομίλου είναι η λιανική πώληση παιχνιδιών, ειδών βρεφανάπτυξης (μπεμπέ), ειδών βιβλιοχαρτοπωλείου κλπ συναφών και ομοειδών ειδών. Μικρό τμήμα των δραστηριοτήτων της αποτελεί και η χονδρική εμπορία παιχνιδιών σε τρίτους.

Γεωγραφικά ο Όμιλος δραστηριοποιείται μέσω του δικτύου πωλήσεων που έχει αναπτύξει στην Ελλάδα και στην Κύπρο, ενώ μεσοπρόθεσμα αναμένεται η δραστηριοποίηση του δικτύου πωλήσεων της Βουλγαρίας και μακροπρόθεσμα της Ρουμανίας. Οι γεωγραφικοί τομείς (θέσεις) καθορίζονται από την τοποθεσία των περιουσιακών στοιχείων και της λειτουργικής του δραστηριότητας.

4. Κύριες λογιστικές αρχές

4.1 Βάση ενοποίησης

Συνδεδεμένες είναι όλες οι εταιρείες που διοικούνται και ελέγχονται, άμεσα ή έμμεσα, από άλλη εταιρεία (μητρική), είτε μέσω της κατοχής της πλειοψηφίας των μετοχών της εταιρείας στην οποία έγινε η επένδυση, είτε μέσω της εξάρτησής της από την τεχνογνωσία που της παρέχει ο Όμιλος. Δηλαδή, συνδεδεμένες είναι οι επιχειρήσεις πάνω στις οποίες ασκείται έλεγχος από την μητρική. Η JUMBO Α.Ε.Ε. αποκτά και ασκεί έλεγχο μέσω των δικαιωμάτων ψήφου. Η ύπαρξη τυχόν δυνητικών δικαιωμάτων

ψήφου τα οποία είναι ασκήσιμα κατά τον χρόνο σύνταξης των οικονομικών καταστάσεων, λαμβάνεται υπόψη προκειμένου να στοιχειοθετηθεί αν η μητρική ασκεί τον έλεγχο επί των θυγατρικών.

Οι συνδεδεμένες ενοποιούνται πλήρως (ολική ενοποίηση) με την μέθοδο της αγοράς από την ημερομηνία που αποκτάται ο έλεγχος επί αυτών και παύουν να ενοποιούνται από την ημερομηνία που τέτοιος έλεγχος δεν υφίσταται.

Η εξαγορά θυγατρικής από τον Όμιλο ενοποιείται με τη μέθοδο της αγοράς (πλήρης ενοποίηση). Το κόστος κτήσης μιας θυγατρικής είναι η εύλογη αξία των περιουσιακών στοιχείων που δόθηκαν, των μετοχών που εκδόθηκαν και των υποχρεώσεων που αναλήφθηκαν κατά την ημερομηνία της ανταλλαγής, πλέον τυχόν κόστους άμεσα συνδεδεμένου με την συναλλαγή. Τα εξατομικευμένα περιουσιακά στοιχεία, υποχρεώσεις και ενδεχόμενες υποχρεώσεις που αποκτώνται σε μία επιχειρηματική συνένωση επιμετρώνται κατά την εξαγορά στις εύλογες αξίες τους ανεξαρτήτως του ποσοστού συμμετοχής.

Το κόστος αγοράς πέραν της εύλογης αξίας των επί μέρους στοιχείων που αποκτήθηκαν, καταχωρείται ως υπεραξία. Αν το συνολικό κόστος της αγοράς είναι μικρότερο από την εύλογη αξία των επί μέρους στοιχείων που αποκτήθηκαν, η διαφορά καταχωρείται άμεσα στα αποτελέσματα.

Ειδικά για τις επιχειρηματικές συνενώσεις που είχαν πραγματοποιηθεί πριν την ημερομηνία μετάβασης του Ομίλου στα ΔΠΧΠ (30 Ιουνίου 2004) χρησιμοποιήθηκε η εξαίρεση του ΔΠΧΠ 1 και δεν εφαρμόστηκε αναδρομικά η μέθοδος της εξαγοράς. Στα πλαίσια της παραπάνω εξαίρεσης η Εταιρεία δεν επαναυπολόγησε το κόστος κτήσης των θυγατρικών που είχαν αποκτηθεί πριν από την ημερομηνία μετάβασης στα ΔΠΧΠ, ούτε την εύλογη αξία των αποκτηθέντων στοιχείων του ενεργητικού και των υποχρεώσεων κατά την ημερομηνία της εξαγοράς.

Κατά συνέπεια η αρνητική υπεραξία που αναγνωρίστηκε κατά την ημερομηνία μετάβασης, στηρίχθηκε στην εξαίρεση του ΔΠΧΠ 1, και λόγω του ότι με βάση τις προηγούμενες λογιστικές αρχές εμφανιζόταν αρνητικά στα ίδια κεφάλαια το ποσό της υπεραξίας συμψηφίστηκε με τα αποτελέσματα εις νέον του Ομίλου. Διεταιρικές συναλλαγές, υπόλοιπα και μη πραγματοποιημένα κέρδη από συναλλαγές μεταξύ των εταιρειών του Ομίλου απαλείφονται στις ενοποιημένες οικονομικές καταστάσεις. Οι μη πραγματοποιημένες ζημιές, επίσης απαλείφονται, εκτός εάν η συναλλαγή παρέχει ενδείξεις απομείωσης, του μεταβιβασθέντος στοιχείου ενεργητικού.

Στις ατομικές οικονομικές καταστάσεις οι επενδύσεις σε συνδεδεμένες επιχειρήσεις αποτιμώνται στο κόστος κτήσης τους το οποίο αποτελεί την εύλογη αξία του τμήματος μειωμένο με τα άμεσα έξοδα που σχετίζονται με την αγορά της επένδυσης.

4.2 Δομή του Ομίλου

Οι επιχειρήσεις που περιλαμβάνονται στην πλήρη ενοποίηση της JUMBO Α.Ε.Ε. είναι οι ακόλουθες:

Μητρική Εταιρεία:

Η Ανώνυμη Εμπορική Εταιρεία με την επωνυμία «JUMBO Ανώνυμη Εμπορική Εταιρεία» και το διακριτικό τίτλο « JUMBO» ιδρύθηκε το έτος 1986, με έδρα σήμερα στο Μοσχάτο Αττικής (οδός Κύπρου 9 & Ύδρας), είναι εισηγμένη από το έτος 1997 στην Παράλληλη Αγορά του Χρηματιστηρίου Αξιών Αθηνών και είναι εγγεγραμμένη στο Μητρώο Ανωνύμων Εταιρειών του Υπουργείου Ανάπτυξης με ΑΡ.Μ.Α.Ε. 7650/06/Β/86/04. Η εταιρεία έχει καταταγεί στην κατηγορία Μεγάλης Κεφαλαιοποίησης του Χρηματιστηρίου Αθηνών.

Θυγατρικές εταιρείες:

1. Η θυγατρική εταιρεία με την επωνυμία «Jumbo Trading Ltd», είναι Κυπριακή εταιρία περιορισμένης ευθύνης (Limited). Ιδρύθηκε το έτος 1991. Έδρα αυτής, η Λευκωσία Κύπρου (Λεωφ. Αβραάμ Αντωνίου 9, Κάτω Λακατάμια της Λευκωσίας). Είναι εγγεγραμμένη στο Μητρώο Εφόρου Εταιριών Κύπρου με αριθμό Ε 44824. Δραστηριοποιείται στην Κύπρο στο ίδιο αντικείμενο με τη μητρική δηλαδή το λιανικό εμπόριο παιχνιδιών. Η Μητρική κατέχει το 100% των μετοχών και των δικαιωμάτων ψήφου αυτής.
2. Η θυγατρική εταιρεία την Βουλγαρία με την επωνυμία «JUMBO EC.B.» συστάθηκε την 1η Σεπτεμβρίου 2005 ως Μονοπρόσωπη Εταιρία Περιορισμένης Ευθύνης με αριθμό Μητρώου - Μεριδας

96904, τόμος 1291 του Πρωτοδικείου Σόφιας και σύμφωνα με τις πρόνοιες και προϋποθέσεις του αρ. 115 Ε.Ν. Έδρα αυτής η Σόφια Βουλγαρίας (Yanko Sakuzon 9a ,όροφος 3,διαμέρισμα 9). Η Μητρική κατέχει το 100% των μετοχών και των δικαιωμάτων ψήφου αυτής.

3. Η νέα θυγατρική εταιρεία στη Ρουμανία με την επωνυμία «JUMBO EC.R.» συστάθηκε την 9η Αυγούστου 2006 ως εταιρεία περιορισμένης ευθύνης (srl) με αριθμό διάταξης στο εμπορικό Μητρώο J40/12864/2006, με έδρα το Βουκουρέστι (τομέας 4, Sos. Giurgiului, αρ.129, πολυκατοικία 2, Σκάλα 1, όροφος 1, διαμ. 3). Η Μητρική κατέχει το 100% των μετοχών και των δικαιωμάτων ψήφου αυτής.

4. Στις 1/3/2007 η εταιρεία Jumbo Trading Ltd εξαγόρασε το 100% του μετοχικού κεφαλαίου της εταιρείας ASPETTO Ltd έναντι ποσού € 1.430.000. Η ASPETTO Ltd προχώρησε σε αύξηση του μετοχικού της κεφαλαίου κατά ποσό € 3.240.000 με κεφαλαιοποίηση ισόποσου δανείου που είχε δοθεί από την JUMBO TRADING Ltd. Της Jumbo Trading Ltd Η ASPETTO Ltd ιδρύθηκε την 21/8/2006 με έδρα την Λευκωσία Κύπρου (Λεωφ. Αβραάμ Αντωνίου 9, Κάτω Λακατάμια της Λευκωσίας).

Η εταιρεία WESTLOOK Ltd είναι θυγατρικής της εταιρείας ASPETTO Ltd η οποία κατέχει το 100% του μετοχικού της κεφαλαίου. Έδρα της είναι το Βουκουρέστι Ρουμανίας (BUCAREST, District No 4, 90-92 Calea Serban Voda, 4th Floor) Η εταιρεία αυτή ιδρύθηκε στις 16/10/2006.

Η επίδραση στα αποτελέσματα του Ομίλου από τις δύο αυτές εταιρείες την 30/06/2007 είναι σχεδόν μηδενική.

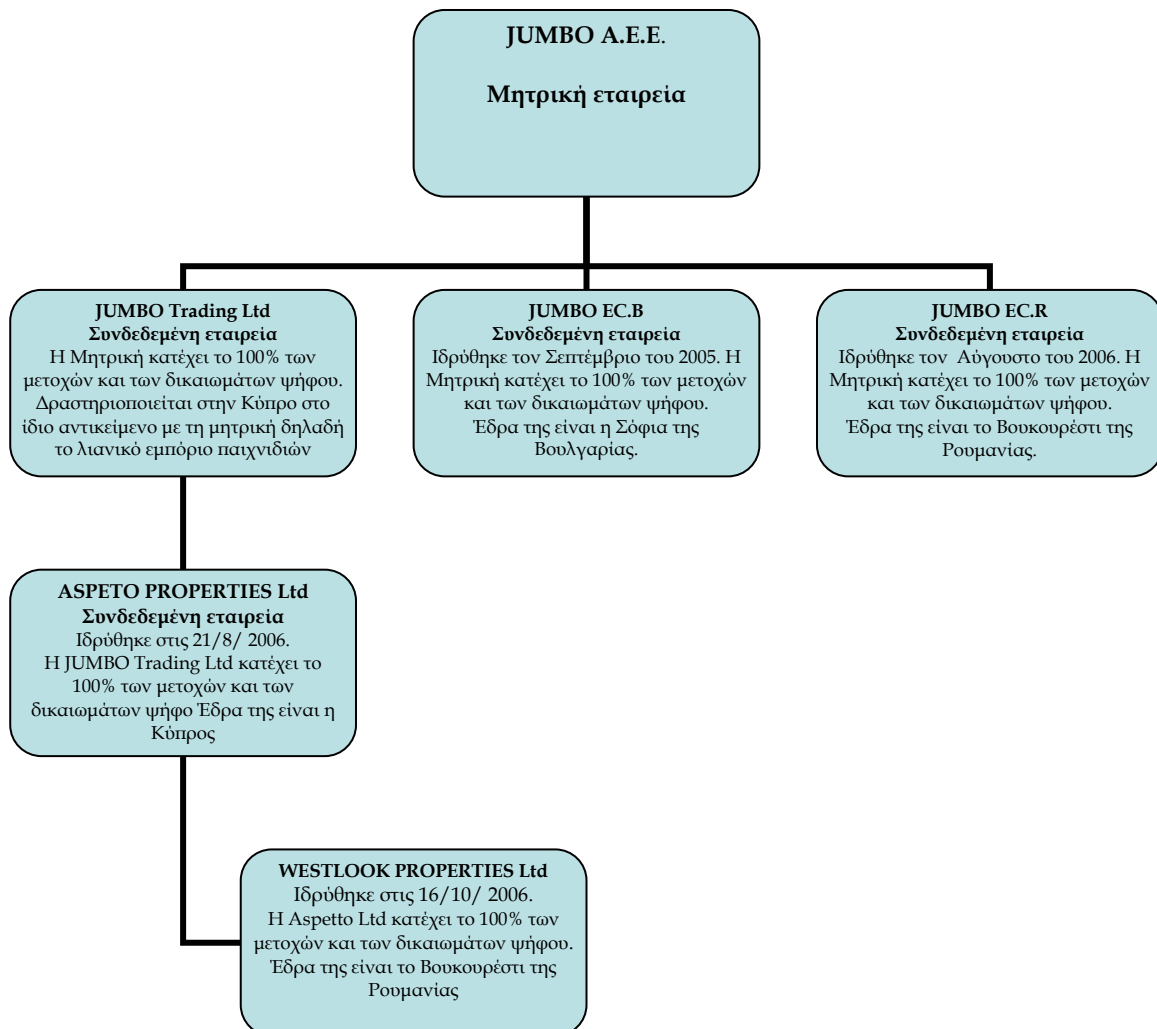

4.3 Νόμισμα λειτουργίας, παρουσίασης και μετατροπή ξένων νομισμάτων

Τα στοιχεία των οικονομικών καταστάσεων των εταιρειών του Ομίλου επιμετρώνται βάσει του νομίσματος του πρωτεύοντος οικονομικού περιβάλλοντος, στο οποίο λειτουργεί ο Όμιλος (λειτουργικό νόμισμα). Οι ενοποιημένες οικονομικές καταστάσεις παρουσιάζονται σε Ευρώ, που είναι το λειτουργικό νόμισμα και το νόμισμα παρουσίασης της μητρικής Εταιρείας.

Οι συναλλαγές σε ξένα νομίσματα μετατρέπονται στο λειτουργικό νόμισμα με τη χρήση των ισοτιμιών που ισχύουν κατά την ημερομηνία των συναλλαγών. Κέρδη και ζημιές από συναλλαγματικές διαφορές οι οποίες προκύπτουν από την εκκαθάριση τέτοιων συναλλαγών κατά την διάρκεια της περιόδου και από την μετατροπή των νομισματικών στοιχείων που εκφράζονται σε ξένο νόμισμα με τις ισχύουσες ισοτιμίες κατά την ημερομηνία ισολογισμού, καταχωρούνται στα αποτελέσματα. Οι συναλλαγματικές διαφορές από μη νομισματικά στοιχεία που αποτιμώνται στην εύλογη αξία τους, θεωρούνται ως τμήμα της εύλογης αξίας και συνεπώς καταχωρούνται όπως και οι διαφορές της εύλογης αξίας.

Οι εκτός Ελλάδος δραστηριότητες του Ομίλου σε ξένα νομίσματα (οι οποίες αποτελούν κατά κανόνα αναπόσπαστο μέρος των δραστηριοτήτων της μητρικής), μετατρέπονται στο νόμισμα λειτουργίας με τη χρήση των ισοτιμιών που ισχύουν κατά την ημερομηνία των συναλλαγών, ενώ τα στοιχεία του ενεργητικού και παθητικού των δραστηριοτήτων στο εξωτερικό, που προκύπτουν κατά την ενοποίηση, μετατρέπονται σε Ευρώ με τις συναλλαγματικές ισοτιμίες που ισχύουν κατά την ημερομηνία του ισολογισμού.

Οι ατομικές οικονομικές καταστάσεις των εταιρειών που μετέχουν στην ενοποίηση, και οι οποίες αρχικά παρουσιάζονται σε νόμισμα διαφορετικό από το νόμισμα παρουσίασης του Ομίλου, έχουν μετατραπεί σε ευρώ. Τα στοιχεία του ενεργητικού και οι υποχρεώσεις έχουν μεταφραστεί σε ευρώ στην ισοτιμία κλεισίματος την ημερομηνία του ισολογισμού. Τα έσοδα και τα έξοδα έχουν μετατραπεί στο νόμισμα παρουσίασης του Ομίλου στις μέσες ισοτιμίες κατά την αναφερόμενη περίοδο. Όποιες διαφορές προκύπτουν από αυτή την διαδικασία έχουν χρεωθεί / (πιστωθεί) σε αποθεματικό συναλλαγματικών διαφορών μετατροπής, της καθαρής θέσης.

4.4 Ενοώματες ακινητοποιήσεις

Τα πάγια στοιχεία του ενεργητικού απεικονίζονται στις οικονομικές καταστάσεις στις αξίες κτήσεως τους ή στις αξίες τεκμαιρόμενου κόστους όπως αυτό προσδιορίστηκε βάση εύλογων αξιών κατά την ημερομηνίες μετάβασης, μείον, τις συσσωρευμένες αποσβέσεις και τυχόν απαξιώσεις των παγίων. Το κόστος κτήσεως περιλαμβάνει όλες τις άμεσα επιρριπτέες δαπάνες για την απόκτηση των στοιχείων.

Μεταγενέστερες δαπάνες καταχωρούνται σε επαύξηση της λογιστικής αξίας των ενσωμάτων παγίων ή ως ξεχωριστό πάγιο μόνον κατά την έκταση που οι δαπάνες αυτές αυξάνουν τα μελλοντικά οικονομικά οφέλη που αναμένεται να εισρεύσουν από τη χρήση του παγίου στοιχείου και το κόστος τους μπορεί να επιμετρηθεί αξιόπιστα. Το κόστος επισκευών και συντηρήσεων καταχωρείται στα αποτελέσματα όταν πραγματοποιούνται.

Οι αποσβέσεις των ενσωμάτων παγίων (πλην οικοπέδων τα οποία δεν αποσβένονται) υπολογίζονται με την σταθερή μέθοδο μέσα στην ωφέλιμη ζωή τους που έχει εκτιμηθεί ως εξής:

Κτίρια	30 - 35 έτη
Μηχανολογικός εξοπλισμός	5 - 20 έτη
Αυτοκίνητα	5 - 7 έτη
Λοιπός εξοπλισμός	4 - 10 έτη
Ηλεκτρονικοί υπολογιστές και προγράμματα	3 - 5 έτη

Οι υπολειμματικές αξίες και οι ωφέλιμες ζωές των ενσωμάτων παγίων υπόκεινται σε επανεξέταση σε κάθε ημερομηνία ισολογισμού. Όταν οι λογιστικές αξίες των ενσωμάτων ακινητοποιήσεων υπερβαίνουν την ανακτήσιμη αξία τους, η διαφορά (απομείωση) καταχωρείται άμεσα ως έξοδο στα αποτελέσματα.

Κατά την πώληση ενσωμάτων ακινητοποιήσεων, οι διαφορές μεταξύ του τμήματος που λαμβάνεται και της λογιστικής τους αξίας καταχωρούνται ως κέρδη ή ζημιές στα αποτελέσματα.

Δικαίωμα Χρήσης Ενσώματων Στοιχείων: Δικαιώματα εκμετάλλευσης ενσώματων στοιχείων που παραχωρούνται στα πλαίσια συμβάσεων κατασκευής ή εκμετάλλευσης έργων (αντισταθμιστικά οφέλη) αποτιμώνται στο κόστος κτήσης τους, εύλογη αξία τους κατά την ημερομηνία παραχώρησης τους, μείον τις αποσβέσεις.

Λογισμικό: Οι άδειες λογισμικού αποτιμώνται στο κόστος κτήσεως μείον τις αποσβέσεις και τυχόν ζημιές απομείωσης.

4.5 Μειώσεις της αξίας περιουσιακών στοιχείων

Τα στοιχεία του ενεργητικού που αποσβένονται υπόκεινται σε έλεγχο απομείωσης της αξίας τους όταν υπάρχουν ενδείξεις ότι η λογιστική αξία τους δεν θα ανακτηθεί. Η ανακτήσιμη αξία είναι το μεγαλύτερο ποσό μεταξύ της εύλογης αξίας του στοιχείου (καθαρή αξία πώλησης μειωμένη με τα σχετικά έξοδα πώλησης) και της αξίας λόγω χρήσης. Η ζημία λόγω μείωσης της αξίας των στοιχείων του ενεργητικού αναγνωρίζεται από την επιχείρηση, όταν η λογιστική αξία των στοιχείων αυτών (ή της Μονάδας Δημιουργίας Ταμειακών Ροών) είναι μεγαλύτερη από το ανακτήσιμο ποσό της.

Καθαρή αξία πώλησης θεωρείται το ποσό από την πώληση του στοιχείου του ενεργητικού στα πλαίσια μιας αμφοτεροβαρούς συναλλαγής στην οποία τα μέρη έχουν πλήρη γνώση και προσχωρούν οικειοθελώς, μετά από την αφαίρεση κάθε πρόσθετου άμεσου κόστους διάθεσης του στοιχείου ενεργητικού. Αξία χρήσης είναι η παρούσα αξία των εκτιμώμενων μελλοντικών ταμειακών ροών που αναμένεται να εισρεύσουν στην επιχείρηση από τη χρήση του στοιχείου ενεργητικού και από την διάθεση του στο τέλος της εκτιμώμενης ωφέλιμης ζωής του.

4.6 Χρηματοοικονομικά μέσα

Χρηματοοικονομικό μέσο είναι κάθε σύμβαση που δημιουργεί ένα χρηματοοικονομικό στοιχείο ενεργητικού σε μία επιχείρηση και μια χρηματοοικονομική υποχρέωση ή ένα συμμετοχικό τίτλο σε μια άλλη επιχείρηση.

Χρηματοοικονομικά στοιχεία αποτιμώμενα στην εύλογη αξία της μέσω της κατάστασης αποτελεσμάτων χρήσης

Πρόκειται για χρηματοοικονομικά στοιχεία ενεργητικού, που ικανοποιούν οποιαδήποτε από τις παρακάτω προϋποθέσεις:

- Χρηματοοικονομικά στοιχεία ενεργητικού που κατέχονται για εμπορικούς σκοπούς (συμπεριλαμβάνονται τα παράγωγα, εκτός από εκείνα που είναι καθορισμένα και αποτελεσματικά μέσα αντιστάθμισης, αυτά που αποκτώνται ή δημιουργούνται με σκοπό την πώληση ή την επαναγορά και τέλος αυτά που αποτελούν μέρος ενός χαρτοφυλακίου από αναγνωρισμένα χρηματοοικονομικά μέσα).
- Κατά την αρχική αναγνώριση ορίζεται από την επιχείρηση ως στοιχείο που αποτιμάται στην εύλογη αξία, με αναγνώριση των μεταβολών στην Κατάσταση Αποτελεσμάτων Χρήσης.
- Στον Ισολογισμό του Ομίλου οι συναλλαγές και η αποτίμηση σε εύλογες αξίες των παραγώγων απεικονίζονται σε ξεχωριστά κονδύλια του Ενεργητικού και των Υποχρεώσεων με τίτλο «Παράγωγα Χρηματοοικονομικά Στοιχεία». Οι μεταβολές στην εύλογη αξία των παραγώγων καταχωρούνται στην κατάσταση αποτελεσμάτων χρήσης.

Ο Όμιλος δεν κατείχε τέτοιου είδους χρηματοοικονομικά στοιχεία μέχρι την ημερομηνία παρουσίασης των συγκεκριμένων καταστάσεων.

Δάνεια και Απαιτήσεις

Περιλαμβάνουν μη παράγωγα χρηματοοικονομικά στοιχεία ενεργητικού με σταθερές ή προσδιορισμένες πληρωμές, τα οποία δεν διαπραγματεύονται σε ενεργές αγορές. Στην κατηγορία αυτή (Δάνεια και Απαιτήσεις) δεν περιλαμβάνονται:

- απαιτήσεις από προκαταβολές για αγορά αγαθών ή υπηρεσιών,
- απαιτήσεις που έχουν να κάνουν με δοσοληψίες φόρων, οι οποίες έχουν επιβληθεί νομοθετικά από το κράτος,
- οτιδήποτε δεν καλύπτεται από σύμβαση ώστε να δίνει δικαίωμα στην επιχείρηση για λήψη μετρητών ή άλλων χρηματοοικονομικών παγίων στοιχείων.

Τα Δάνεια και οι Απαιτήσεις περιλαμβάνονται στο κυκλοφορούν ενεργητικό, εκτός από εκείνα με λήξεις μεγαλύτερες των 12 μηνών από την ημερομηνία ισολογισμού. Τα τελευταία συμπεριλαμβάνονται στα μη κυκλοφορούντα στοιχεία του ενεργητικού.

Επενδύσεις κατεχόμενες ως την λήξη

Περιλαμβάνει μη παράγωγα χρηματοοικονομικά περιουσιακά στοιχεία με πάγιες ή προσδιορισμένες πληρωμές και συγκεκριμένη λήξη και τα οποία ο Όμιλος έχει την πρόθεση και την δυνατότητα να τα διακρατήσει ως την λήξη τους. Ο Όμιλος δεν κατείχε επενδύσεις της κατηγορίας αυτής.

Διαθέσιμα προς πώληση χρηματοοικονομικά στοιχεία ενεργητικού

Περιλαμβάνει μη παράγωγα χρηματοοικονομικά περιουσιακά στοιχεία τα οποία είτε προσδιορίζονται σε αυτήν την κατηγορία, είτε δεν μπορούν να ενταχθούν σε κάποια από της ανωτέρω. Στη συνέχεια, τα διαθέσιμα προς πώληση χρηματοοικονομικά περιουσιακά στοιχεία αποτιμώνται στην εύλογη αξία τους και τα σχετικά κέρδη ή ζημιές καταχωρούνται σε αποθεματικό των ιδίων κεφαλαίων μέχρι τα στοιχεία αυτά πωληθούν ή χαρακτηρισθούν ως απομειωμένα.

Κατά την πώληση ή όταν χαρακτηρισθούν ως απομειωμένα, τα κέρδη ή οι ζημιές μεταφέρονται στα αποτελέσματα. Ζημιές απομείωσης που έχουν αναγνωρισθεί στα αποτελέσματα δεν αντιστρέφονται μέσω αποτελεσμάτων.

Οι αγορές και οι πωλήσεις των επενδύσεων αναγνωρίζονται κατά την ημερομηνία της συναλλαγής που είναι και η ημερομηνία που ο Όμιλος δεσμεύεται να αγοράσει ή να πωλήσει το στοιχείο. Οι επενδύσεις αρχικά αναγνωρίζονται στην εύλογη αξία τους πλέον των άμεσα επιρρηπτέων στη συναλλαγή δαπανών, με εξαίρεση όσον αφορά τις άμεσα επιρρηπτέες στη συναλλαγή δαπάνες, για τα στοιχεία εκείνα που αποτιμώνται στην εύλογη αξία τους με μεταβολές στα αποτελέσματα. Οι επενδύσεις διαγράφονται όταν το δικαίωμα στις ταμειακές ροές από τις επενδύσεις λήγει ή μεταβιβάζεται και ο Όμιλος έχει μεταβιβάσει ουσιαστικά όλους τους κινδύνους και τις ανταμοιβές που συνεπάγεται η ιδιοκτησία.

4.7 Αποθέματα

Την ημερομηνία του ισολογισμού, τα αποθέματα αποτιμώνται στο χαμηλότερο του κόστους ή την καθαρή ρευστοποιήσιμη αξία. Η καθαρή ρευστοποιήσιμη αξία είναι η εκτιμώμενη τιμή πώλησης στην συνηθισμένη πορεία των εργασιών της επιχείρησης μείον οποιαδήποτε σχετικά έξοδα πώλησης. Το κόστος των αποθεμάτων δεν περιλαμβάνει χρηματοοικονομικά έξοδα. Η τιμή κτήσης των αποθεμάτων προσδιορίζεται με τη μέση ετήσια σταθμική τιμή.

4.8 Εμπορικές απαιτήσεις

Ο μεγαλύτερος όγκος πωλήσεων του Ομίλου πραγματοποιείται λιανικά. Οι απαιτήσεις από πελάτες καταχωρούνται αρχικά στην εύλογη αξία τους ενώ τυχόν υπόλοιπα που ξεφεύγουν των κανονικών ορίων πίστωσης αποτιμώνται στο αναπόσβεστο κόστος χρησιμοποιώντας την μέθοδο του πραγματικού επιτοκίου, μείον την πρόβλεψη για μείωση της αξίας της. Στην περίπτωση που η αναπόσβεστη αξία ή το κόστος της χρηματοοικονομικού στοιχείου υπερβαίνει την παρούσα αξία, τότε το στοιχείο αυτό αποτιμάται στο ανακτήσιμο ποσό αυτού, δηλαδή στη παρούσα αξία των μελλοντικών ροών του περιουσιακού στοιχείου, η οποία υπολογίζεται με βάση το πραγματικό αρχικό επιτόκιο. Η σχετική ζημία μεταφέρεται απευθείας στα αποτελέσματα χρήσης. Οι ζημιές απομείωσης, δηλαδή όταν υπάρχει αντικειμενική ένδειξη ότι ο Όμιλος δεν είναι σε θέση να εισπράξει όλα τα ποσά που οφείλονται με βάση τους συμβατικούς όρους, αναγνωρίζονται στα αποτελέσματα.

4.9 Ταμειακά διαθέσιμα και ισοδύναμα ταμειακών διαθεσίμων

Τα διαθέσιμα και ισοδύναμα διαθεσίμων περιλαμβάνουν τα μετρητά στην τράπεζα και στο ταμείο καθώς και τις βραχυπρόθεσμες επενδύσεις υψηλής ρευστότητας, τα προϊόντα της αγοράς χρήματος και τις τραπεζικές καταθέσεις. Ο Όμιλος θεωρεί τις προθεσμιακές καταθέσεις και της υψηλής ρευστότητας επενδύσεις με αρχική λήξη μικρότερη των τριών μηνών ως χρηματικά διαθέσιμα.

4.10 Μετοχικό κεφάλαιο

Έξοδα τα οποία πραγματοποιήθηκαν για την έκδοση μετοχών εμφανίζονται μετά την αφαίρεση του σχετικού φόρου εισοδήματος, σε μείωση του προϊόντος της έκδοσης αφαιρετικά από την καθαρή θέση. Τα

έξοδα τα οποία σχετίζονται με την έκδοση μετοχών για την απόκτηση επιχειρήσεων περιλαμβάνονται στο κόστος κτήσεως της επιχειρήσεως που αποκτάται.

4.11 Δανειακές υποχρεώσεις

Οι δανειακές υποχρεώσεις καταχωρούνται αρχικά στο κόστος το οποίο αντανακλά την εύλογη τους αξία μειωμένη με τα σχετικά έξοδα σύναψης. Μετά την αρχική καταχώρηση, αποτιμώνται στο αναπόσβεστο κόστος με βάση τη μέθοδο του πραγματικού επιτοκίου. Τα κόστη δανεισμού αναγνωρίζονται ως έξοδο στη περίοδο κατά την οποία πραγματοποιούνται.

Τα δάνεια σε ξένο νόμισμα αποτιμώνται βάσει της τιμής κλεισίματος της εκάστοτε ημερομηνίας ισολογισμού, με εξαίρεση τα δάνεια εκείνα για τα οποία έχει καθοριστεί συγκεκριμένη ισοτιμία μετατροπής και αποπληρωμής κατά τη σύναψή τους.

4.12 Μετατρέψιμα ομολογιακά δάνεια

Με βάση το ΔΛΠ 32, το στοιχείο της υποχρέωσης των συγκεκριμένων δανείων καθορίζεται με βάση τη παρούσα αξία όλων των συμβατικά καθορισμένων μελλοντικών χρηματοροών, προεξοφλημένο με επιτόκιο που ίσχυε εκείνη την περίοδο στην αγορά για παρόμοια δάνεια χωρίς το δικαίωμα μετατροπής. Το υπόλοιπο μέρος, αν υπάρχει, αποτελεί στοιχείο της καθαρής θέσης αντιπροσωπεύοντας το ενσωματωμένο δικαίωμα μετατροπής της υποχρέωσης στα ίδια κεφάλαια του εκδότη.

Μετά τον επιμερισμό της αξίας του ομολόγου, οποιαδήποτε κέρδη ή ζημιές που σχετίζονται με το στοιχείο της υποχρέωσης αναγνωρίζονται στην κατάσταση αποτελεσμάτων, ενώ το τίμημα που σχετίζεται με τα ίδια κεφάλαια αναγνωρίζεται ως στοιχείο της καθαρής θέσης.

Σε περίπτωση μετατροπής του δανείου η διαφορά μεταξύ του υπολοίπου της δανειακής υποχρέωσης και του ποσού της αύξησης του μετοχικού κεφαλαίου αναγνωρίζεται στα ίδια κεφάλαια και συγκεκριμένα στο κονδύλι «Αποθεματικό υπέρ το άρτιο».

4.13 Φορολογία εισοδήματος & αναβαλλόμενοι φόροι

Η επιβάρυνση της περιόδου με φόρους εισοδήματος αποτελείται από τους τρέχοντες φόρους και τους αναβαλλόμενους φόρους, δηλαδή φόρους ή φορολογικές ελαφρύνσεις που σχετίζονται με τα οικονομικά οφέλη που προκύπτουν στην περίοδο αλλά έχουν ήδη καταλογιστεί ή θα καταλογιστούν από τις φορολογικές αρχές σε διαφορετικές περιόδους και προβλέψεις ενδεχόμενων φορολογικών υποχρεώσεων για ανέλεγκτες φορολογικά χρήσεις. Ο φόρος εισοδήματος αναγνωρίζεται στον λογαριασμό των αποτελεσμάτων της περιόδου, εκτός του φόρου εκείνου που αφορά συναλλαγές που καταχωρήθηκαν απευθείας στα ίδια κεφάλαια, οπότε καταχωρείται, κατά ανάλογο τρόπο, στα ίδια κεφάλαια.

Οι τρέχοντες φόροι εισοδήματος περιλαμβάνουν τις βραχυπρόθεσμες υποχρεώσεις ή και απαιτήσεις προς τις δημοσιονομικές αρχές που σχετίζονται με τους πληρωτέους φόρους επί του φορολογητέου εισοδήματος της περιόδου και τυχόν πρόσθετους φόρους εισοδήματος που αφορούν προηγούμενες χρήσεις.

Οι τρέχοντες φόροι επιμετρώνται σύμφωνα με τους φορολογικούς συντελεστές και τους φορολογικούς νόμους που εφαρμόζονται στις διαχειριστικές περιόδους με τις οποίες σχετίζονται, βασιζόμενα στο φορολογητέο κέρδος για το έτος. Οι αλλαγές στα βραχυπρόθεσμα φορολογικά στοιχεία του ενεργητικού ή τις υποχρεώσεις αναγνωρίζονται σαν μέρος των φορολογικών εξόδων στην κατάσταση αποτελεσμάτων χρήσης.

Ο αναβαλλόμενος φόρος εισοδήματος προσδιορίζεται με την μέθοδο της υποχρέωσης που προκύπτει από τις προσωρινές διαφορές μεταξύ της λογιστικής αξίας και της φορολογικής βάσης των στοιχείων του ενεργητικού και των υποχρεώσεων. Αναβαλλόμενος φόρος εισοδήματος δεν λογίζεται εάν προκύπτει από την αρχική αναγνώριση στοιχείου ενεργητικού ή παθητικού σε συναλλαγή, εκτός επιχειρηματικής συνένωσης, η οποία όταν έγινε δεν επηρέασε ούτε το λογιστικό ούτε το φορολογικό κέρδος ή ζημία.

Οι αναβαλλόμενες φορολογικές απαιτήσεις και υποχρεώσεις αποτιμώνται με βάση τους φορολογικούς συντελεστές που αναμένεται να εφαρμοστούν στην περίοδο κατά την οποία θα διακανονιστεί η απαίτηση ή η υποχρέωση, λαμβάνοντας υπόψη τους φορολογικούς συντελεστές (και φορολογικούς νόμους) που έχουν τεθεί σε ισχύ ή ουσιαστικά ισχύουν μέχρι την ημερομηνία του Ισολογισμού. Σε περίπτωση

αδυναμίας σαφούς προσδιορισμού του χρόνου αναστροφής των προσωρινών διαφορών εφαρμόζεται ο φορολογικός συντελεστής που ισχύει κατά την επόμενη της ημερομηνίας του ισολογισμού χρήση.

Οι αναβαλλόμενες φορολογικές απαιτήσεις αναγνωρίζονται κατά την έκταση στην οποία θα υπάρξει μελλοντικό φορολογητέο κέρδος για την χρησιμοποίηση της προσωρινής διαφοράς που δημιουργεί την αναβαλλόμενη φορολογική απαίτηση.

Ο αναβαλλόμενος φόρος εισοδήματος αναγνωρίζεται για τις προσωρινές διαφορές που προκύπτουν από επενδύσεις σε θυγατρικές και συνδεδεμένες επιχειρήσεις, με εξαίρεση την περίπτωση που η αναστροφή των προσωρινών διαφορών ελέγχεται από τον Όμιλο και είναι πιθανό ότι οι προσωρινές διαφορές δεν θα αναστραφούν στο άμεσο μέλλον.

Οι περισσότερες αλλαγές στις αναβαλλόμενες φορολογικές απαιτήσεις ή υποχρεώσεις αναγνωρίζονται σαν ένα κομμάτι των φορολογικών εξόδων στην κατάσταση αποτελεσμάτων χρήσης. Οι μεταβολές στα στοιχεία του ενεργητικού ή των υποχρεώσεων που επηρεάζουν τις προσωρινές διαφορές αναγνωρίζονται κατευθείαν στα ίδια κεφάλαια του Ομίλου.

4.14 Παροχές προς το προσωπικό

Βραχυπρόθεσμες παροχές

Οι βραχυπρόθεσμες παροχές προς τους εργαζομένους (εκτός από παροχές λήξης της εργασιακής σχέσης) σε χρήμα και σε είδος αναγνωρίζονται ως έξοδο όταν καθίστανται δεδουλευμένες. Τυχόν ανεξόφλητο ποσό καταχωρείται ως υποχρέωση, ενώ σε περίπτωση που το ποσό που ήδη καταβλήθηκε υπερβαίνει το ποσό των παροχών, η επιχείρηση αναγνωρίζει το υπερβάλλον ποσό ως στοιχείο του ενεργητικού της (προπληρωθέν έξοδο) μόνο κατά την έκταση που η προπληρωμή θα οδηγήσει σε μείωση μελλοντικών πληρωμών ή σε επιστροφή.

Παροχές μετά την λήξη από την υπηρεσία

Οι παροχές μετά την λήξη της απασχόλησης περιλαμβάνουν συντάξεις ή τις παροχές (ασφάλειες ζωής και ιατρική περίθαλψη) που παρέχει η επιχείρηση μετά την λήξη της απασχόλησης, ως αντάλλαγμα της υπηρεσίας των εργαζομένων. Συνεπώς περιλαμβάνουν τόσο προγράμματα καθορισμένων εισφορών όσο και προγράμματα καθορισμένων παροχών. Το δεδουλευμένο κόστος των προγραμμάτων καθορισμένων εισφορών καταχωρείται ως έξοδο στην περίοδο που αφορά.

Πρόγραμμα καθορισμένων εισφορών

Με βάση το πρόγραμμα καθορισμένων εισφορών, η υποχρέωση της επιχείρησης (νομική ή τεκμαιρόμενη) περιορίζεται στο ποσό που έχει συμφωνηθεί να συνεισφέρει στον φορέα (π.χ. ταμείο) που διαχειρίζεται τις εισφορές και χορηγεί τις παροχές. Συνεπώς το ποσό των παροχών που θα λάβει ο εργαζόμενος προσδιορίζεται από το ποσό που καταβάλλει η επιχείρηση (ή και ο εργαζόμενος) και από τις καταβληθείσες επενδύσεις των εισφορών αυτών.

Η πληρωτέα εισφορά από την επιχείρηση σε ένα πρόγραμμα καθορισμένων εισφορών, αναγνωρίζεται είτε ως μία υποχρέωση μετά και την αφαίρεση της εισφοράς που καταβλήθηκε, είτε ως ένα έξοδο.

Πρόγραμμα καθορισμένων παροχών

Η υποχρέωση που καταχωρείται στον ισολογισμό για τα προγράμματα καθορισμένων παροχών αποτελεί την παρούσα αξία της υποχρέωσης για την καθορισμένη παροχή μείον την εύλογη αξία των στοιχείων του ενεργητικού του προγράμματος (εάν υπάρχουν) και τις μεταβολές που προκύπτουν από οποιοδήποτε αναλογιστικό κέρδος ή ζημία και το κόστος της προϋπηρεσίας. Η δέσμευση της καθορισμένης παροχής υπολογίζεται ετησίως από ανεξάρτητο αναλογιστή με την χρήση της μεθόδου της προβεβλημένης πιστωτικής μονάδος (projected unit credit method). Για την προεξόφληση χρησιμοποιείται το επιτόκιο των μακροπροθέσμων ομολόγων του Ελληνικού Δημοσίου.

Τα αναλογιστικά κέρδη και οι ζημίες είναι στοιχεία της υποχρέωσης της παροχής της επιχείρησης, όσο και του εξόδου το οποίο θα αναγνωριστεί στα αποτελέσματα. Αυτά που προκύπτουν από τις προσαρμογές με βάση τα ιστορικά δεδομένα και είναι πάνω ή κάτω από το περιθώριο του 10% της σωρευμένης υποχρέωσης, καταχωρούνται στα αποτελέσματα μέσα στον αναμενόμενο μέσο ασφαλιστικό χρόνο των συμμετεχόντων στο πρόγραμμα. Το κόστος προϋπηρεσίας αναγνωρίζεται άμεσα στα αποτελέσματα με εξαίρεση την περίπτωση που οι μεταβολές του προγράμματος εξαρτώνται από τον

εναπομένοντα χρόνο υπηρεσίας των εργαζομένων. Στην περίπτωση αυτή το κόστος προϋπηρεσίας καταχωρείται στα αποτελέσματα με την σταθερή μέθοδο μέσα στην περίοδο ωρίμανσης.

Παροχές τερματισμού της απασχόλησης

Οι παροχές λόγω λήξης της εργασιακής σχέσης καταβάλλονται όταν οι εργαζόμενοι αποχωρούν πριν την ημερομηνία συνταξιοδότησεως. Ο Όμιλος καταχωρεί αυτές τις παροχές όταν δεσμεύεται, είτε όταν τερματίζει την απασχόληση υπαρχόντων εργαζομένων σύμφωνα με ένα λεπτομερές πρόγραμμα για το οποίο δεν υπάρχει πιθανότητα απόσυρσης, είτε όταν προσφέρει αυτές τις παροχές ως κίνητρο για εκούσια (εθελουσία) αποχώρηση. Όταν οι παροχές αυτές καθίστανται πληρωτέες σε περιόδους πέρα των δώδεκα μηνών από ημερομηνία του Ισολογισμού, τότε θα πρέπει να προεξοφλούνται με βάση τις αποδόσεις των υψηλής ποιότητας εταιρικών ομολόγων ή των κρατικών ομολόγων.

4.15 Προβλέψεις και ενδεχόμενες υποχρεώσεις/ απαιτήσεις

Προβλέψεις αναγνωρίζονται όταν ο Όμιλος έχει παρούσες νομικές ή τεκμαιρόμενες υποχρεώσεις ως αποτέλεσμα παρελθόντων γεγονότων, είναι πιθανή η εκκαθάρισή τους μέσω εκροών πόρων και η εκτίμηση του ακριβούς ποσού της υποχρέωσης μπορεί να πραγματοποιηθεί με αξιοπιστία. Οι προβλέψεις επισκοπούνται κατά την ημερομηνία σύνταξης κάθε ισολογισμού και προσαρμόζονται προκειμένου να αντανακλούν την παρούσα αξία της δαπάνης που αναμένεται να απαιτηθεί για τη διευθέτηση της υποχρέωσης.

Οι ενδεχόμενες υποχρεώσεις δεν αναγνωρίζονται στις οικονομικές καταστάσεις αλλά γνωστοποιούνται, εκτός αν η πιθανότητα εκροών πόρων οι οποίοι ενσωματώνουν οικονομικά οφέλη είναι ελάχιστη. Οι ενδεχόμενες απαιτήσεις δεν αναγνωρίζονται στις οικονομικές καταστάσεις αλλά γνωστοποιούνται εφόσον η εισροή οικονομικών οφελών είναι πιθανή.

4.16 Μισθώσεις

Εταιρία Ομίλου ως Μισθωτής

Οι μισθώσεις παγίων κατά τις οποίες μεταβιβάζονται στον Όμιλο όλοι οι κίνδυνοι και τα οφέλη που έχουν σχέση με την κυριότητα ενός στοιχείου του ενεργητικού, ανεξάρτητα από την τελική μεταβίβαση ή μη του τίτλου κυριότητας του στοιχείου αυτού, αποτελούν τις χρηματοδοτικές μισθώσεις. Οι μισθώσεις αυτές κεφαλαιοποιούνται με την έναρξη της μίσθωσης στη χαμηλότερη μεταξύ της εύλογης αξίας του παγίου στοιχείου ή της παρούσας αξίας των ελάχιστων μισθωμάτων.

Κάθε μίσθωμα επιμερίζεται μεταξύ της υποχρέωσης και των χρηματοοικονομικών εξόδων έτσι ώστε να επιτυγχάνεται ένα σταθερό επιτόκιο στην υπολειπόμενη χρηματοοικονομική υποχρέωση. Οι αντίστοιχες υποχρεώσεις από μισθώματα, καθαρές από χρηματοοικονομικά έξοδα, απεικονίζονται στις υποχρεώσεις. Το μέρος του χρηματοοικονομικού εξόδου που αφορά σε χρηματοδοτικές μισθώσεις αναγνωρίζεται στα αποτελέσματα χρήσης κατά τη διάρκεια της μίσθωσης. Τα πάγια που αποκτήθηκαν με χρηματοδοτική μίσθωση αποσβένονται στη μικρότερη περίοδο μεταξύ της ωφέλιμης ζωής των παγίων στοιχείων και της διάρκειας μίσθωσής της εκτός από τις περιπτώσεις όπου το πάγιο στοιχείο είναι βέβαιο ότι θα περιέλθει στην κυριότητα του Ομίλου μετά το τέλος της μισθωτικής περιόδου. Στις περιπτώσεις αυτές το πάγιο αποσβένεται με βάση την εκτίμηση της ωφέλιμης ζωής του.

Συμφωνίες μισθώσεων όπου ο εκμισθωτής μεταβιβάζει το δικαίωμα χρήσης ενός στοιχείου του ενεργητικού για μια συμφωνημένη χρονική περίοδο, χωρίς ωστόσο να μεταβιβάζει και τους κινδύνους και ανταμοιβές της ιδιοκτησίας του παγίου στοιχείου, ταξινομούνται ως λειτουργικές μισθώσεις. Οι πληρωμές που γίνονται για λειτουργικές μισθώσεις (καθαρές από τυχόν κίνητρα που προσφέρθηκαν από τον εκμισθωτή) αναγνωρίζονται στα αποτελέσματα χρήσης αναλογικά κατά τη διάρκεια της μίσθωσης.

Εταιρία Ομίλου ως εκμισθωτής

Πάγια που εκμισθώνονται με λειτουργικές μισθώσεις περιλαμβάνονται στις ενσώματες ακινητοποιήσεις του ισολογισμού. Αποσβένονται κατά τη διάρκεια της αναμενόμενης ωφέλιμης ζωής τους με βάση συνεπή με παρόμοιες ιδιόκτητες ενσώματες ακινητοποιήσεις. Το έσοδο του ενοικίου (καθαρό από τυχόν κίνητρα που δόθηκαν της μισθωτές) αναγνωρίζεται με τη σταθερή μέθοδο κατά τη διάρκεια της περιόδου της μίσθωσης.

4.17 Αναγνώριση εσόδων και εξόδων

Εσοδα

Τα έσοδα περιλαμβάνουν την εύλογη αξία πωλήσεων αγαθών και παροχής υπηρεσιών, καθαρά από Φόρο Προστιθέμενης Αξίας, εκπτώσεις και επιστροφές. Τα ενδοεταιρικά έσοδα μέσα στον Όμιλο απαλείφονται πλήρως. Η αναγνώριση των εσόδων γίνεται ως εξής:

- **Πωλήσεις αγαθών:** Οι πωλήσεις αγαθών αναγνωρίζονται όταν ο Όμιλος παραδίδει τα αγαθά στους πελάτες, τα αγαθά γίνονται αποδεκτά από τους πελάτες και η είσπραξη της απαίτησης είναι εύλογα εξασφαλισμένη.
- **Έσοδα από τόκους:** Τα έσοδα από τόκους αναγνωρίζονται βάσει χρονικής αναλογίας και με την χρήση του πραγματικού επιτοκίου. Όταν υπάρχει απομείωση των απαιτήσεων, η λογιστική αξία αυτών μειώνεται στο ανακτήσιμο ποσό της το οποίο είναι η παρούσα αξία των αναμενόμενων μελλοντικών ταμειακών ροών προεξοφλουμένων με το αρχικό πραγματικό επιτόκιο. Στην συνέχεια λογίζονται τόκοι με το ίδιο επιτόκιο επί της απομειωμένης (της λογιστικής) αξίας.
- **Μερίσματα:** Τα μερίσματα, λογίζονται ως έσοδα, όταν θεμελιώνεται το δικαίωμα είσπραξης τους.

Έξοδα

Τα έξοδα αναγνωρίζονται στα αποτελέσματα σε δεδουλευμένη βάση. Οι πληρωμές που πραγματοποιούνται για λειτουργικές μισθώσεις μεταφέρονται στο αποτελέσματα ως έξοδα, κατά το χρόνο χρήσεως του μισθίου. Τα έξοδα από τόκους αναγνωρίζονται σε δεδουλευμένη βάση.

4.18 Διανομή μερισμάτων

Η διανομή μερισμάτων στους μετόχους της μητρικής εταιρείας αναγνωρίζεται ως υποχρέωση στις ενοποιημένες οικονομικές καταστάσεις την ημερομηνία κατά την οποία η διανομή εγκρίνεται από την Γενική Συνέλευση των μετόχων.

5. Διαχείριση κινδύνων

5.1 Παράγοντες που σχετίζονται με το μακροοικονομικό περιβάλλον

Παράγοντες πολιτικής και οικονομικής φύσεως ή και φυσικές καταστροφές που δεν τελούν υπό τον έλεγχο της Εταιρείας

Η ζήτηση των προϊόντων και υπηρεσιών και κατ' επέκταση οι πωλήσεις και τα αποτελέσματα της Εταιρείας επηρεάζονται από διάφορους εξωγενείς με τη δραστηριότητα και τον κλάδο της Εταιρείας παράγοντες, όπως είναι η πολιτική αστάθεια, η οικονομική αβεβαιότητα και η ύφεση. Η απειλή ή η πραγματοποίηση ενός πολέμου ή μιας τρομοκρατικής επίθεσης είναι παράγοντες τους οποίους δεν μπορεί να προβλέψει και να ελέγξει η Εταιρεία και οι οποίοι είναι δυνατόν να επηρεάσουν το οικονομικό, πολιτικό και κοινωνικό περιβάλλον της χώρας με αρνητικά αποτελέσματα για την Εταιρεία γενικότερα.

Επιπλέον παράγοντες όπως φορολογικές, πολιτικές, οικονομικές και κοινωνικές αλλαγές που μπορεί να επηρεάσουν την Ελλάδα ενδέχεται να έχουν αρνητική επίδραση στην πορεία της Εταιρείας, στην οικονομική της κατάσταση και στα αποτελέσματά της.

Αλλαγές στα επιτόκια του ευρώ

Σημαντικό μέρος των πωλήσεων χρηματοδοτείται από τους πελάτες της Εταιρείας μέσω πιστωτικών καρτών. Οι διαδοχικές αυξήσεις των επιτοκίων του ευρώ έχουν σαν αποτέλεσμα ανάλογες αυξήσεις και στα επιτόκια των πιστωτικών καρτών τις οποίες χρησιμοποιούν οι πελάτες της Εταιρείας για τις αγορές τους. Η συνέχιση της αύξησης των επιτοκίων πέραν των επιπέδων που προβλέπει η αγορά θα καταστήσει το κόστος του χρήματος εξαιρετικά ακριβό με συνέπεια η χρήση πιστωτικών καρτών για την αγορά προϊόντων να περιορισθεί και συνεπώς να περιορισθεί και η ζήτηση των προϊόντων της Εταιρείας.

Ταυτόχρονα, η συνέχιση της αύξησης των επιτοκίων του ευρώ θα καθιστούσε λιγότερο ελκυστική στην επένδυση σε μετατρέψιμους ομολογιακούς τίτλους καθώς το κόστος ευκαιρίας του χρήματος θα ήταν αυξημένο (χωρίς να ληφθεί υπόψη το πιθανό κέρδος από τη μετατροπή των ομολογίων σε μετοχές).

Επιπλέον, οι συνεχείς αυξήσεις των επιτοκίων του ευρώ θα οδηγήσουν σε αύξηση των χρεωστικών τόκων των δανείων με κυμαινόμενο επιτόκιο τα οποία έχει συνάψει η Εταιρεία. Ωστόσο ο εν λόγω κίνδυνος είναι περιορισμένος καθώς το σύνολο, σχεδόν, των δανείων της Εταιρείας έχουν συναφθεί με σταθερό επιτόκιο και η περίοδος αποπληρωμής τους είναι μεσοπρόθεσμη ή μακροπρόθεσμη.

5.2 Κίνδυνοι που σχετίζονται με τη δραστηριότητα της Εταιρείας

Η Εταιρεία ενδέχεται να μην καταφέρει να διατηρήσει τους υψηλούς ρυθμούς ανάπτυξης της

Κατά τα τελευταία χρόνια, η Εταιρεία σημείωσε υψηλούς ρυθμούς ανάπτυξης των πωλήσεων και της κερδοφορίας της με αποτέλεσμα η τρέχουσα χρηματιστηριακή τιμή της να αντανακλά εν μέρει αυτές τις θετικές προοπτικές ανάπτυξης της. Η αδυναμία της Εταιρείας να επιτύχει τις προσδοκίες των μετόχων ενδέχεται να οδηγήσει σε ρευστοποιήσεις μετοχών με αποτέλεσμα την πτώση της τιμής τους. Η αδυναμία αυτή ενδέχεται να οφείλεται μεταξύ άλλων στην αλλαγή των καταναλωτικών συνηθειών και τη μη έγκαιρη προσαρμογή της Εταιρείας σε αυτές, στην ένταση του ανταγωνισμού, στον πόλεμο τιμών μεταξύ των εταιριών του κλάδου και στη μη αποτελεσματική διοίκηση των υφιστάμενων καταστημάτων.

Έντονη εποχικότητα των πωλήσεων

Λόγω της ιδιαιτερότητας των προϊόντων της Εταιρείας, οι πωλήσεις της παρουσιάζουν έντονη εποχικότητα. Συγκεκριμένα 28% περίπου του ετήσιου κύκλου εργασιών της Εταιρείας πραγματοποιείται την περίοδο των Χριστουγέννων, ενώ εποχιακές διακυμάνσεις παρατηρούνται και κατά τους μήνες Απρίλιο (εορτές Πάσχα - περίπου 9% του ετήσιου κύκλου εργασιών) και Σεπτέμβριο (έναρξη σχολικής περιόδου - περίπου 9% του ετήσιου κύκλου εργασιών). Η εποχικότητα στις πωλήσεις απαιτεί ορθολογική διαχείριση του κεφαλαίου κίνησης κυρίως κατά τις περιόδους αιχμής. Πιθανή αδυναμία της Εταιρείας να διαχειριστεί αποτελεσματικά τις εποχικές ανάγκες σε κεφάλαιο κίνησης ενδέχεται να την επιβαρύνει με επιπλέον χρηματοοικονομικά έξοδα και να επηρεάσει αρνητικά τα αποτελέσματα της και την οικονομική της θέση.

Αδυναμία της Εταιρείας να αντεπεξέλθει αποτελεσματικά στην αυξημένη ζήτηση κατά τις συγκεκριμένες χρονικές περιόδους ενδεχομένως να επηρεάσει αρνητικά τα αποτελέσματα ολόκληρης της χρήσης. Προβλήματα ενδέχεται να δημιουργηθούν και λόγω εξωγενών παραγόντων όπως ενδεικτικά αναφέρονται η κακοκαιρία, οι απεργιακές κινητοποιήσεις ή ελαττωματικά και επικίνδυνα προϊόντα.

Ένταση του ανταγωνισμού μεταξύ των εταιριών του κλάδου

Η Εταιρεία έχει καθιερωθεί ως market leader στην αγορά λιανικής πώλησης παιχνιδιών και βρεφικών ειδών. Οι βασικοί ανταγωνιστές της Εταιρείας είναι σαφώς μικρότερου μεγέθους τόσο βάσει του αριθμού των καταστημάτων όσο και του κύκλου εργασιών. Η τρέχουσα εικόνα της αγοράς θα μπορούσε να αλλάξει στο μέλλον είτε με την είσοδο ξένων εταιριών στην ελληνική αγορά είτε με την αλλαγή της στρατηγικής των υφισταμένων ανταγωνιστών και την επέκταση του δικτύου των καταστημάτων τους.

Εξάρτηση από αντιπρόσωπους - εισαγωγείς

Η Εταιρεία προμηθεύεται τα προϊόντα της απευθείας από το εξωτερικό ως αποκλειστικός εισαγωγέας των εταιριών παραγωγής παιχνιδιών και συναφών ειδών, που δεν διαθέτουν αντιπροσωπεία στην Ελλάδα και από άλλους 150 προμηθευτές οι οποίοι δραστηριοποιούνται στον Ελλαδικό χώρο.

Η Εταιρεία, ωστόσο, αντιμετωπίζει τον κίνδυνο απώλειας εσόδων και κερδών σε περίπτωση που η συνεργασία της με κάποιον από τους οίκους αυτούς διακοπεί. Ωστόσο εκτιμάται ότι ο κίνδυνος μη ανανέωσης της συνεργασίας με κάποιον από τους προμηθευτές της είναι μηδαμινός λόγω της δεσπόζουσας θέσης την οποία διατηρεί η JUMBO στην ελληνική αγορά. Το ενδεχόμενο μίας τέτοιας προοπτικής θα είχε σχετικά μικρή επίπτωση στα μεγέθη της Εταιρείας καθώς κανένας προμηθευτής δεν αντιπροσωπεύει πάνω από το 6% του συνόλου των πωλήσεων.

Εξάρτηση από εισαγωγές

Το 80% των προϊόντων που διαθέτει η Εταιρεία έχουν προέλευση την Κίνα. Γεγονότα τα οποία θα μπορούσαν να οδηγήσουν σε διακοπή των εισαγωγών κινέζικων προϊόντων (ενδεικτικά αναφέρονται η επιβολή δασμών ή/και ποσοστώσεων, εμπορικός αποκλεισμός (εμπάργκο) της Κίνας, η πολιτική/

οικονομική κρίση, απεργίες) θα είχαν ως αποτέλεσμα τη διακοπή της τροφοδοσίας των καταστημάτων της Εταιρείας με προϊόντα με αποτέλεσμα την αρνητική επίδραση στη δραστηριότητα και την οικονομική θέση της Εταιρείας.

Συναλλαγματικός κίνδυνος

Ο συναλλαγματικός κίνδυνος είναι ο κίνδυνος, η αξία των χρηματοοικονομικών μέσων να κυμαίνεται λόγω αλλαγών στις συναλλαγματικές ισοτιμίες. Ο Όμιλος υπόκειται σε συναλλαγματικό κίνδυνο που προκύπτει από συναλλαγές σε ξένα νομίσματα (Δολάριο, Λίρες Κύπρου, Γιεν κ.α). Η πολιτική του Ομίλου είναι να μην μπαίνει σε οποιεσδήποτε πράξεις συναλλαγματικής αντιστάθμισης, διότι προς το παρόν δεν κρίνεται αναγκαίο να υιοθετηθούν συγκεκριμένα συστήματα πρόβλεψης ή αποφυγής τυχόν μελλοντικών συναλλαγματικών ζημιών.

5.3 Κίνδυνοι που σχετίζονται με την τιμή της μετοχής

Συγκυριακοί Εξωγενείς Παράγοντες

Οι επενδυτές πρέπει να είναι ενήμεροι πως η τιμή διαπραγμάτευσης των μετοχών της Εταιρείας μπορεί να υπόκειται σε μεγάλες διακυμάνσεις που να οφείλονται σε εξωγενείς παράγοντες που δεν ελέγχονται από την Εταιρεία και δεν έχουν σχέση με τη δραστηριότητα και τη χρηματοοικονομική της κατάσταση. Η πορεία των διεθνών χρηματαγορών και κεφαλαιαγορών, η ψυχολογία του επενδυτικού κοινού, η απειλή τρομοκρατικών χτυπημάτων ή εχθροπραξιών σε ευαίσθητες για την παγκόσμια οικονομία περιοχές και γενικότερα το αίσθημα γεωπολιτικής αστάθειας, είναι παράγοντες που μπορούν να οδηγήσουν σε μείωση της τιμής των μετοχών της Εταιρείας.

Κίνδυνος Ρευστότητας και Διακόμανση της Τιμής των Μετοχών

Οι μετοχές της Εταιρείας είναι εισηγμένες προς διαπραγμάτευση στην Αγορά Μεγάλης Κεφαλαιοποίησης του Χρηματιστηρίου Αθηνών. Το Χρηματιστήριο Αθηνών έχει χαμηλότερη ρευστότητα σε σχέση με άλλες αγορές στην υπόλοιπη Ευρώπη και τις Ηνωμένες Πολιτείες. Ως εκ τούτου, σε περίπτωση μετατροπής των ομολογιών σε κοινές ονομαστικές μετοχές, οι κάτοχοι τους ίσως να αντιμετωπίσουν δυσκολίες στη διάθεση των μετοχών τους, ειδικά όταν πρόκειται για συναλλαγές σε μεγάλα πακέτα. Η τιμή διαπραγμάτευσης των μετοχών της Εταιρείας ενδέχεται να επηρεαστεί δυσμενώς από τυχόν πώληση σημαντικού αριθμού μετοχών της ή από την εκτίμηση ότι μπορεί να λάβει χώρα μία τέτοια πώληση.

Μελλοντικές πωλήσεις μέσω της χρηματιστηριακής αγοράς σημαντικού αριθμού μετοχών της Εταιρείας από οποιονδήποτε μεγάλο μέτοχο ή ομάδα μετόχων ή ακόμα και η εκτίμηση ότι θα μπορούσε να λάβει χώρα μία τέτοια πώληση, θα μπορούσαν να επηρεάσουν την τιμή διαπραγμάτευσης των μετοχών της Εταιρείας. Στο παρελθόν, οι τιμές διαπραγμάτευσης των εισηγμένων μετοχών στο Χρηματιστήριο Αθηνών έχουν παρουσιάσει σημαντικές διακυμάνσεις. Το γεγονός αυτό έχει επηρεάσει στο παρελθόν και ίσως να επηρεάσει στο μέλλον την τιμή διαπραγμάτευσης και τη ρευστότητα των μετοχών των εισηγμένων στο Χρηματιστήριο Αθηνών εταιριών, συμπεριλαμβανομένης της μετοχής της Εταιρείας.

6. Οικονομικές πληροφορίες κατά τομέα

Πρωτεύων τομέας πληροφόρησης – επιχειρηματικοί τομείς

Η κύρια δραστηριότητα του Ομίλου είναι η λιανική πώληση παιχνιδιών, βρεφικών ειδών, εποχιακών ειδών, ειδών διακόσμησης και ειδών βιβλιοχαρτοπωλείου.

6.1 Αποτελέσματα επιχειρηματικών τομέων την 30^η Ιουνίου 2007 και 2006

Τα αποτελέσματα του κάθε τομέα για την τρέχουσα χρήση 2007 έχουν ως εξής:

	1/7/2006-30/6/2007			Σύνολο
	Λιανική	Χονδρική	Λοιπά	
Πωλήσεις προς τρίτους	339.220.431	3.462.162		342.682.593
Λοιπά έσοδα εκμεταλλεύσεως μη κατανεμημένα			3.046.484	3.046.484
Σύνολο καθαρών πωλήσεων	339.220.431	3.462.161	3.046.484	345.729.077

Λειτουργικά κέρδη	94.666.742	966.190		95.632.933
Λοιπά έσοδα εκμετ/σεως μη κατ/να			1.093.003	1.093.003
Χρηματοοικονομικά Αποτελέσματα				(4.913.591)
Κέρδη προ Φόρων	94.666.742	966.190	1.093.003	91.812.345
Φόρος εισοδήματος				(23.900.685)
Καθαρό κέρδος				67.911.660

Τα αποτελέσματα του κάθε τομέα για την προηγούμενη χρήση 2006 έχουν ως εξής:

	1/7/2005-30/6/2006			Σύνολο
	Λιανική	Χονδρική	Λοιπά	
Πωλήσεις προς τρίτους	278.422.701	2.890.440		281.313.141
Λοιπά έσοδα εκμεταλλεύσεως μη κατανεμημένα			3.228.066	3.228.066
Σύνολο καθαρών πωλήσεων	278.422.701	2.890.440	3.228.066	284.541.207
Λειτουργικά κέρδη	72.765.377	755.412		73.520.789
Λοιπά έσοδα εκμετ/σεως μη κατ/να			840.280	840.280
Χρηματοοικονομικά Αποτελέσματα				(4.872.374)
Κέρδη προ Φόρων	72.765.377	755.412	840.280	69.488.695
Φόρος εισοδήματος				(20.048.031)
Καθαρό κέρδος				49.440.664

6.2 Κατανομή Ενεργητικού και Υποχρεώσεων ανά επιχειρηματικό τομέα 30 Ιουνίου 2007 και 2006

Η κατανομή των ενοποιημένων στοιχείων του ενεργητικού και των υποχρεώσεων στους επιχειρηματικούς τομείς για τις χρήσεις 01/07/2006 - 30/06/2007 και 01/07/2005 - 30/6/2006 αναλύεται ως εξής:

	30/6/2007			Σύνολο
	Λιανική	Χονδρική	Λοιπά	
Ενεργητικό Τομέα	358.205.995	5.877.283		364.083.278
Μη κατανεμημένα στοιχεία Ενεργητικού	-		73.323.323	73.323.323
Ενοποιημένο Ενεργητικό	358.205.995	5.877.283	73.323.323	437.406.601
Υποχρεώσεις Τομέα	63.590.712	829.193		64.419.905
Μη κατανεμημένα στοιχεία Υποχρεώσεων			372.986.696	372.986.696
Ενοποιημένες Υποχρεώσεις	63.590.712	829.193	372.986.696	437.406.601

	30/6/2006			Σύνολο
	Λιανική	Χονδρική	Λοιπά	
Ενεργητικό Τομέα	294.853.625	5.930.450	0	300.784.074
Μη κατανεμημένα στοιχεία Ενεργητικού	0	0	41.921.142	41.921.142
Ενοποιημένο Ενεργητικό	294.853.625	5.930.450	41.921.142	342.705.216
Υποχρεώσεις Τομέα	51.646.121	564.891	0	52.211.013
Μη κατανεμημένα στοιχεία Υποχρεώσεων	0	0	290.494.203	290.494.203
Ενοποιημένες Υποχρεώσεις	51.646.121	564.891	290.494.203	342.705.216

Δευτερευών τομέας πληροφόρησης – γεωγραφικοί τομείς

6.3 Πληροφοριακά στοιχεία πωλήσεων ανά γεωγραφικό τομέα 30 Ιουνίου 2007 και 2006

Οι πωλήσεις ανά γεωγραφικό τομέα της 30 Ιουνίου 2007 και 2006 έχουν ως ακολούθως:

Δευτερευών τύπος απεικόνισης - γεωγραφικοί τομείς	1/7/2006-30/6/2007	1/7/2005-30/6/2006
Ελλάδα –Αττική	135.240.566	113.363.863
Ελλάδα –Επαρχία	176.237.002	142.128.784
Ευρωζώνη	31.116.727	25.816.937
Τρίτες Χώρες	88.296	3.557
Μη Κατανεμημένα	3.046.485	3.228.066
Σύνολο	345.729.077	284.541.207

6.4 Ανάλυση περιουσιακών στοιχείων ανά γεωγραφικό τομέα περιόδου 30 Ιουνίου 2007 και 2006

Στους πίνακες που ακολουθούν παρουσιάζεται η ανάλυση των περιουσιακών στοιχείων ανά γεωγραφικό τομέα περιόδων 30 Ιουνίου 2007 και Ιουνίου 2006:

	1/7/2006-30/6/2007	1/7/2005-30/6/2006
Υπόλοιπο μη κυκλοφοριακών στοιχείων ενεργητικού		
Ελλάδα Αττική	59.164.150	45.844.200
Ελλάδα Επαρχία	112.992.503	99.352.060
Ευρωζώνη	34.485.642	20.755.588
Τρίτες Χώρες	0	4.157.076
Σύνολο	206.642.295	170.108.924
Λοιπά στοιχεία ενεργητικού		
Ελλάδα Αττική	99.172.027	77.392.720
Ελλάδα Επαρχία	108.150.901	76.039.658
Ευρωζώνη	23.441.378	18.908.290
Τρίτες Χώρες	0	255.624
Σύνολο	230.764.306	172.596.292
Επενδύσεις		
Ελλάδα Αττική	16.495.622	12.399.900
Ελλάδα Επαρχία	19.006.624	12.952.662
Ευρωζώνη	10.610.751	2.093.962
Τρίτες Χώρες	0	4.157.078
Σύνολο	46.112.997	31.603.602

7. Κόστος πωληθέντων

Το κόστος πωληθέντων του Ομίλου και της Εταιρείας έχει ως εξής:

	Ο ΟΜΙΛΟΣ		Η ΕΤΑΙΡΕΙΑ	
	30/6/2007	30/6/2006	30/6/2007	30/6/2006
Αποθέματα εμπορευμάτων κατά την έναρξη της περιόδου	100.715.263	74.643.780	95.899.555	70.297.004
Αγορές εμπορευμάτων περιόδου από το εσωτερικό	82.445.137	68.596.277	81.441.792	67.804.145
Αγορές εμπορευμάτων περιόδου από τρίτες χώρες	103.648.912	97.074.899	103.123.833	96.708.996
Αγορές εμπορευμάτων περιόδου από ευρωζώνη	15.461.148	10.871.208	14.413.269	10.228.815
Επιστροφές αγορών εμπορευμάτων/ Προϋπολ. επιστροφες αγορών	(2.029.830)	(2.106.956)	(1.882.760)	(2.106.956)
Εκπτώσεις αγορών/ Προϋπολ. – προπληρ. εκπτώσεις αγορών	(5.168.171)	(3.871.649)	(5.168.171)	(3.871.649)
Εκπτώσεις τζίρου / Προϋπολ εκπτώσεις τζίρου επί αγορών	(11.421.789)	(9.684.387)	(11.417.781)	(9.684.387)
Λοιπές αγορές αναλωσίμων	18.137	14.792	18.137	14.792
Αποθέματα εμπορευμάτων στη λήξη της περιόδου	(121.768.796)	(100.754.268)	(116.687.037)	(95.899.555)
Έσοδα από ιδιοχρησιμοποίηση αποθεμάτων/τεκμαρτά έσοδα	(1.660.505)	(1.577.343)	(1.660.505)	(1.577.343)
Σύνολο	160.239.506	133.206.353	158.080.331	131.913.862

8. Έξοδα διάθεσης / διοίκησης

Η παράθεση των εξόδων διοίκησης και διάθεσης έχει ως εξής:

Έξοδα διάθεσης (ποσά σε ευρώ)	Ο ΟΜΙΛΟΣ		Η ΕΤΑΙΡΕΙΑ	
	30/6/2007	30/6/2006	30/6/2007	30/6/2006
Πρόβλεψη αποζημίωσης προσωπικού εξόδου από την υπηρεσία λόγω συνταξιοδότησης	119.416	107.770	119.416	107.770
Έξοδα μισθοδοσίας	36.731.571	31.258.683	34.957.207	29.506.375
Αμοιβές και έξοδα τρίτων	242.654	214.160	242.654	214.160
Παροχές τρίτων	4.398.432	6.339.255	4.398.432	6.339.255
Έξοδα επιδιόρθωσης και συντήρησης παγίων	1.303.998	949.474	1.303.998	949.474
Ενοίκια λειτουργικών μισθώσεων	9.859.440	7.033.773	9.859.440	7.033.773
Φόροι και τέλη	1.286.567	1.051.540	1.286.567	1.051.540
Διαφήμιση	5.077.497	3.868.450	5.077.497	3.461.867
Λοιπά διάφορα έξοδα	8.101.481	6.419.386	6.903.272	5.719.493
Αποσβέσεις ενσώματων παγίων	7.237.152	6.851.926	7.237.152	6.851.926
Προβλέψεις για επισφαλείς απαιτήσεις	0	0	0	0
Σύνολο	74.358.206	64.094.417	71.385.633	61.235.633

Έξοδα διοίκησης (ποσά σε ευρώ)	Ο ΟΜΙΛΟΣ		Η ΕΤΑΙΡΕΙΑ	
	30/6/2007	30/6/2006	30/6/2007	30/6/2006
Πρόβλεψη αποζημίωσης προσωπικού εξόδου από την υπηρεσία λόγω συνταξιοδότησης	79.610	71.846	79.610	71.846
Έξοδα μισθοδοσίας	5.666.675	4.428.311	5.190.708	4.003.547
Αμοιβές και έξοδα τρίτων	1.350.294	1.054.778	1.296.950	1.009.765
Παροχές τρίτων	1.480.208	1.130.844	886.894	831.975
Έξοδα επιδιόρθωσης και συντήρησης παγίων	153.816	113.624	114.649	80.704
Ενοίκια λειτουργικών μισθώσεων	268.112	540.964	130.960	101.293
Φόροι και τέλη	58.590	67.552	40.572	27.486
Διαφήμιση	32.486	27.459	32.486	27.459
Λοιπά διάφορα έξοδα	1.217.664	1.248.274	1.078.239	1.181.812
Αποσβέσεις ενσώματων παγίων	1.586.682	1.628.618	872.451	899.839
Σύνολο	11.894.137	10.312.270	9.723.518	8.235.726

9. Λοιπά έσοδα και λοιπά έξοδα εκμετάλλευσης

Τα λοιπά έσοδα και έξοδα εκμετάλλευσης αφορούν έσοδα ή έξοδα από την λειτουργική δραστηριότητα του Ομίλου. Η ανάλυσή τους έχει ως εξής:

(ποσά σε ευρώ)	Ο ΟΜΙΛΟΣ		Η ΕΤΑΙΡΕΙΑ	
	30/6/2007	30/6/2006	30/6/2007	30/6/2006
Λοιπά έσοδα εκμετάλλευσης				
Έσοδα παρεπομένων ασχολιών	1.203.599	1.198.576	1.203.599	1.172.722
Επιχορηγήσεις Ο.Α.Ε.Δ.	28.199	99.310	28.199	99.310
Λοιπά έσοδα εκμετάλλευσης	1.814.687	1.930.180	1.735.131	1.930.180
Σύνολο	3.046.485	3.228.066	2.966.929	3.202.212
Λοιπά έξοδα εκμετάλλευσης				
Λοιπές προβλέψεις	0	100.678	0	100.678
Φόροι μεγάλης ακίνητης περιουσίας	183.494	167.579	183.494	167.579
Λοιπά έξοδα εκμετάλλευσης	2.327.798	2.298.841	2.320.367	2.298.841
Σύνολο	2.511.292	2.567.098	2.503.861	2.567.098

Τα Έσοδα παρεπομένων ασχολιών αφορούν κυρίως έσοδα από ενοίκια κτιρίων και τεχνικών έργων και έσοδα από προβολή προϊόντων τρίτων. Τα Λοιπά έσοδα αφορούν κυρίως έσοδα από είσπραξη ασφαλιστικών αποζημιώσεων. Τα Λοιπά έξοδα αφορούν στο μεγαλύτερο μέρος ζημιές από καταστροφές ανασφάλιστων εμπορευμάτων, καθώς και ζημιές από καταστροφή παγίων στοιχείων.

10. Χρηματοοικονομικά έσοδα / έξοδα

Τα χρηματοοικονομικά αποτελέσματα του Ομίλου αναλύονται ως εξής:

Χρηματοδοτικό κόστος - καθαρό (ποσά σε ευρώ)	Ο ΟΜΙΛΟΣ		Η ΕΤΑΙΡΕΙΑ	
	30/6/2007	30/6/2006	30/6/2007	30/6/2006
Χρεωστικοί τόκοι:				
Χρηματοοικονομικό κόστος πρόβλεψης αποζημίωσης προσωπικού λόγω εξόδου από την υπηρεσία	73.013	51.612	73.013	51.612
Τραπεζικά δάνεια	6.388.497	5.164.546	5.878.823	4.671.895
Χρηματοδοτικές μισθώσεις	337.307	305.268	334.847	302.988
Υπερναλήψεις	0	10.790	0	4
Συναλλαγματικές διαφορές	34.529	(48.755)	-	-
Προμήθειες Εγγυητικών Επιστολών	25.307	17.101	25.307	17.101
Λοιπά Τραπεζικά Έξοδα	37.248	43.104	29.943	40.262
	6.895.901	5.543.665	6.341.933	5.083.862

Πιστωτικοί τόκοι:

Τραπεζών-Λοιποί	24.471	18.518	20.211	18.518
Καταθέσεων Προθεσμίας	1.957.840	652.773	1.410.991	399.743
	<u>1.982.310</u>	<u>671.291</u>	<u>1.431.202</u>	<u>418.261</u>
Σύνολο	<u>4.913.591</u>	<u>4.872.374</u>	<u>4.910.731</u>	<u>4.665.601</u>

11. Φόρος εισοδήματος

Σύμφωνα με την ελληνική φορολογική νομοθεσία, ο φορολογικός συντελεστής για την Εταιρεία μέχρι 30/6/2006 ανήρχετο σε 32% ενώ για τα κέρδη από 1/7/2006 ο φόρος πρέπει να υπολογιστεί με συντελεστή 29%. Κατά συνέπεια ο φόρος εισοδήματος της περιόδου 1/7/2006-30/6/2007 υπολογίστηκε με συντελεστή 29% επί των κερδών της μητρικής, 10% κατά μέσο όρο επί των κερδών των θυγατρικών JUMBO TRADING LTD και ASPETTO της Κύπρου και 16% των θυγατρικών JUMBO E.C.R και WESTLOOK της Ρουμανίας.

Η πρόβλεψη για τους φόρους εισοδήματος που απεικονίζονται στις συνημμένες οικονομικές καταστάσεις αναλύεται ως εξής:

	Ο ΟΜΙΛΟΣ		Η ΕΤΑΙΡΕΙΑ	
	1/07/2006 - 30/06/2007	1/07/2005 - 30/06/2006	1/07/2006 - 30/06/2007	1/07/2005 - 30/06/2006
Φόρος εισοδήματος φορολογητέων κερδών	23.966.430	19.658.589	22.800.697	18.751.646
Προσαρμογή αναβαλλόμενων φόρων λόγω αλλαγής του φορολογικού συντελεστή	(863.089)	(295.885)	(863.089)	(295.885)
Αναβαλλόμενοι φόροι εισοδήματος	400.696	551.638	405.693	556.101
Πρόβλεψη ενδεχόμενων φορολογικών διαφορών φορολογικών ελέγχων ανέλεγκτων χρήσεων	162.324	133.689	162.324	133.689
Διαφορές φορολογικού ελέγχου προηγ. Χρήσεων	234.323	-	234.323	-
	<u>23.900.685</u>	<u>20.048.031</u>	<u>22.739.948</u>	<u>19.145.551</u>

Ο φόρος επί των κερδών προ φόρων του Ομίλου και της Εταιρείας διαφέρει από το θεωρητικό ποσό το οποίο θα προέκυπτε αν χρησιμοποιούσαμε τον φορολογικό συντελεστή της χώρας προέλευσης της εταιρείας ως εξής:

	Ο ΟΜΙΛΟΣ		Η ΕΤΑΙΡΕΙΑ	
	30/6/2007	30/6/2006	30/6/2007	30/6/2006
Φόρος χρήσης	23.966.430	19.658.589	22.800.697	18.751.646
Αναβαλλόμενος φόρος	(462.392)	255.753	(457.396)	260.216
Πρόβλεψη ενδεχόμενων φορολογικών διαφορών φορολογικών ελέγχων ανέλεγκτων χρήσεων	162.324	133.689	162.324	133.689
Διαφορές φορολογικού ελέγχου προηγ. Χρήσεων	234.323	-	234.323	-
Σύνολο	23.900.685	20.048.031	22.739.948	19.145.551
Κέρδη προ φόρων	91.812.343	69.488.695	80.092.535	60.689.287
Συντελεστής Φόρου			29%	32%
Αναμενόμενη Δαπάνη Φόρου	24.411.243	20.516.245	23.226.835	19.420.572
<i>Προσαρμογές για εισοδήματα που δεν υπόκεινται σε φορολογία</i>				
- Αφορολόγητα Εισοδήματα	(94.710)	(82.850)	-	-
- Λοιπά	11.822	268.973	16.116	458.697
<i>Προσαρμογές για Έξοδα που δεν εκπίπτουν για φορολογικούς σκοπούς</i>				
- Μη Εκπιπώμενες Δαπάνες	(427.670)	(654.337)	(503.003)	(733.718)
Πραγματική Δαπάνη Φόρου	23.900.685	20.048.031	22.739.948	19.145.551
<i>Αναλύεται σε:</i>				
Τρέχων Φόρος Περιόδου	23.966.430	19.658.589	22.800.697	18.751.646
Αναβαλλόμενος Φόρος	(462.392)	255.753	(457.396)	260.216
Πρόβλεψη ενδεχόμενων φορολογικών διαφορών φορολογικών ελέγχων ανέλεγκτων χρήσεων	162.324	133.689	162.324	133.689
Διαφορές φορολογικού ελέγχου προηγ. Χρήσεων	234.323	-	234.323	-

12. Κέρδη ανά μετοχή

Η ανάλυση των βασικών και μειωμένων κερδών ανά μετοχή για τον Όμιλο έχει ως εξής:

Βασικά κέρδη ανά μετοχή (ποσά σε ευρώ)	Ο ΟΜΙΛΟΣ		Η ΕΤΑΙΡΕΙΑ	
	30/6/2007	30/6/2006	30/6/2007	30/6/2006
Κέρδη που αναλογούν στους μετόχους της μητρικής Σταθμισμένος μέσος όρος του αριθμού μετοχών	67.911.660	49.440.664	57.352.587	41.543.736
Βασικά κέρδη ανά μετοχή (Ευρώ ανά μετοχή)	1,12	0,83	0,95	0,70

Μειωμένα κέρδη ανά μετοχή (ποσά σε ευρώ)	Ο ΟΜΙΛΟΣ		Η ΕΤΑΙΡΕΙΑ	
	30/6/2007	30/6/2006	30/6/2007	30/6/2006
Κέρδη που αναλογούν στους μετόχους της μητρικής Σταθμισμένος μέσος όρος του αριθμού μετοχών	69.200.696	-	58.641.623	-
Μειωμένα κέρδη ανά μετοχή (Ευρώ ανά μετοχή)	1,06	-	0,90	-

Η παράθεση των μειωμένων κερδών ανά μετοχή γίνεται για πληροφοριακούς σκοπούς και αφορά το μετατρέψιμο ομολογιακό δάνειο που εκδόθηκε στις 8/9/2006 (σημ. 24.1)

13. Ενσώματες ακινητοποιήσεις

α. Πληροφορίες σχετικά με τις ενσώματες ακινητοποιήσεις

Η διοίκηση του Ομίλου προέβη σε επανεκτίμηση της ωφέλιμης ζωής των παγίων στοιχείων της κατά την ημερομηνία μετάβασης στα ΔΠΧΠ με βάση τις πραγματικές συνθήκες χρήσης των παγίων στοιχείων της και όχι με βάση τα φορολογικά κριτήρια.

Με βάση την ελληνική φορολογική νομοθεσία η Εταιρεία την 31/12/2004 διενήργησε αναπροσαρμογή της αξίας κτήσης των γηπέδων και των κτιρίων της. Για σκοπούς ΔΠΧΠ η συγκεκριμένη αναπροσαρμογή αντιλογίστηκε επειδή δεν πληροί τις προϋποθέσεις που θέτονται από τα ΔΠΧΠ.

Με βάση το ΔΠΧΠ 1 ο Όμιλος είχε δικαίωμα να κρατήσει προηγούμενες αναπροσαρμογές αν αυτές απεικονίζουν την αξία κτήσης των παγίων που θα προσδιοριζόταν με βάση τα ΔΠΧΠ. Η διοίκηση του Ομίλου εκτιμά ότι οι αξίες έτσι όπως εμφανίζονται κατά την ημερομηνία μετάβασης δεν απέχουν ουσιωδώς από το κόστος κτήσης που θα προσδιοριζόταν κατά την 30/6/2004 αν εφαρμόζονταν τα ΔΠΧΠ.

Με βάση τις προηγούμενες λογιστικές αρχές υπήρχαν κονδύλια πολυετούς απόσβεσης (έξοδα κτήσης ακινητοποιήσεων και συμβολαιογραφικά και λοιπά έξοδα) τα οποία αποσβένονταν είτε εφάπαξ είτε τμηματικά και ισόποσα σε μία πενταετία. Με βάση τα ΔΠΧΠ και τις εκτιμήσεις της Εταιρείας τα στοιχεία αυτά προσάδωσαν την αξία κτήσης των ενσώματων ακινητοποιήσεων, οι δε αποσβέσεις τους αναπροσαρμόστηκαν με βάση τις λογιστικές εκτιμήσεις που ακολουθήθηκαν στα πάγια που επιβάρυναν (αναπροσαρμογή ωφέλιμης ζωής ενσώματων ακινητοποιήσεων).

β. Αποσβέσεις

Οι αποσβέσεις των ενσώματων ακινητοποιήσεων (πλην των οικοπέδων) υπολογίζονται με την σταθερή μέθοδο κατά τη διάρκεια της ωφέλιμης ζωής τους ως εξής:

Κτίρια	30 - 35 έτη
Μηχανολογικός εξοπλισμός	5 - 20 έτη
Αυτοκίνητα	5 - 7 έτη
Λοιπός εξοπλισμός	4 - 10 έτη
Ηλεκτρονικοί υπολογιστές και προγράμματα	3 - 5 έτη

Η ανάλυση των ενσώματων ακινητοποιήσεων του Ομίλου και της Εταιρείας έχει ως εξής:

	ΟΜΙΛΟΣ										
	Γήπεδα	Κτίρια και βελτιώσεις κτιρίων	Μεταφορικά μέσα	Μηχανήματα - Έπιπλα και λοιπός εξοπλισμός	Λογισμικά προγράμματα	Ακινητοποιήσεις υπό εκτέλεση	Σύνολο	Ακίνητα με χρηματοδοτικές μισθώσεις	Μεταφορικά μέσα με χρηματοδοτικές μισθώσεις	Σύνολο παγίων χρηματοδοτικών μισθώσεων	Σύνολο ενσώματων ακινητοποιήσεων
Αξια κτήσης 30/6/2006	40.554.068	102.146.221	661.591	37.656.701	1.560.616	3.552.815	186.132.011	6.227.263	2.624.599	8.851.863	194.983.873
Σωρευμένες αποσβέσεις	0	(15.243.913)	(429.345)	(19.144.382)	(1.288.510)	0	(36.106.149)	(428.170)	(367.658)	(795.827)	(36.901.977)
Υπόλοιπο την 30/6/2006	40.554.068	86.902.308	232.246	18.512.320	272.106	3.552.815	150.025.861	5.799.093	2.256.942	8.056.035	158.081.897
Αξια κτήσης 30/6/2007	53.007.387	122.845.830	648.024	41.235.248	1.645.256	10.665.486	230.047.230	6.227.263	2.448.381	8.675.644	238.722.874
Σωρευμένες αποσβέσεις	0	(18.794.227)	(484.411)	(22.134.490)	(1.435.219)	0	(42.848.348)	(542.264)	(567.926)	(1.110.191)	(43.958.538)
Υπόλοιπο την 30/6/2007	53.007.387	104.051.602	163.613	19.100.758	210.036	10.665.486	187.198.882	5.684.999	1.880.455	7.565.454	194.764.336

	ΕΤΑΙΡΕΙΑ										
	Γήπεδα	Κτίρια και βελτιώσεις κτιρίων	Μεταφορικά μέσα	Μηχανήματα - Έπιπλα και λοιπός εξοπλισμός	Λογισμικά προγράμματα	Ακινητοποιήσεις υπό εκτέλεση	Σύνολο	Ακίνητα με χρηματοδοτικές μισθώσεις	Μεταφορικά μέσα με χρηματοδοτικές μισθώσεις	Σύνολο παγίων χρηματοδοτικών μισθώσεων	Σύνολο ενσώματων ακινητοποιήσεων
Αξια κτήσης 30/6/2006	32.874.741	88.369.399	552.948	34.898.831	961.320	0	157.657.239	6.227.263	2.574.236	8.801.499	166.458.738
Σωρευμένες αποσβέσεις	0	(13.646.664)	(334.574)	(17.696.890)	(810.463)	0	(32.488.591)	(428.170)	(352.600)	(780.770)	(33.269.362)
Υπόλοιπο την 30/6/2006	32.874.741	74.722.735	218.374	17.201.941	150.857	0	125.168.648	5.799.093	2.221.635	8.020.729	133.189.377
Αξια κτήσης 30/6/2007	40.758.543	109.207.653	541.001	38.404.995	1.054.555	1.357.415	191.324.161	6.227.263	2.398.769	8.626.032	199.950.193
Σωρευμένες αποσβέσεις	0	(16.811.640)	(381.939)	(20.496.557)	(890.230)	0	(38.580.367)	(542.264)	(548.868)	(1.091.133)	(39.671.499)
Υπόλοιπο την 30/6/2007	40.758.543	92.396.012	159.062	17.908.438	164.325	1.357.415	152.743.795	5.684.999	1.849.900	7.534.899	160.278.694

Η κίνηση των παγίων μέσα στη χρήση για τον Όμιλο αναλύεται ως εξής:

	ΟΜΙΛΟΣ							Ακίνητα με χρηματοδοτικές μισθώσεις	Μεταφορικά μέσα με χρηματοδοτικές μισθώσεις	Σύνολο παγίων χρηματοδοτικών μισθώσεων	Σύνολο ενσώματων ακινήτων
	Γήπεδα	Κτίρια και βελτιώσεις κτιρίων	Μεταφορικά μέσα	Μηχανήματα - Έπιπλα και λοιπός εξοπλισμός	Λογισμικά προγράμματα	Ακινήτοποιήσεις υπό εκτέλεση	Σύνολο				
Υπόλοιπο την 30/6/2006	40.554.068	102.146.221	661.591	37.656.701	1.560.616	3.552.815	186.132.011	6.227.263	2.624.599	8.851.863	194.983.873
- Προσθήκες	7.884.590	21.862.434	0	4.468.688	110.432	29.314.363	63.640.507	0	0	0	63.640.507
- Προσθήκες από την απόκτηση θυγατρικών	4.673.567	0	0	0	0	0	4.673.567	0	0		4.673.567
- Μειώσεις - Μεταφορές	0	(957.483)	(11.948)	(849.035)	(16.859)	(22.201.076)	(24.036.401)	0	(175.467)	(175.467)	(24.211.868)
- Συναλλαγματικές διαφορές	(104.838)	(205.342)	(1.619)	(41.106)	(8.933)	(615)	(362.454)	0	(751)	(751)	(363.205)
Υπόλοιπο την 30/6/2007	53.007.387	122.845.830	648.024	41.235.248	1.645.256	10.665.486	230.047.230	6.227.263	2.448.381	8.675.644	238.722.874
Αποσβέσεις											
Υπόλοιπο την 30/6/2006	0	(15.243.913)	(429.345)	(19.144.382)	(1.288.510)	0	(36.106.149)	(428.170)	(367.658)	(795.827)	(36.901.977)
- Προσθήκες	0	(3.992.177)	(68.504)	(3.783.379)	(170.879)	0	(8.014.940)	(114.095)	(277.296)	(391.391)	(8.406.331)
- Μειώσεις - Μεταφορές	0	414.559	11.948	769.887	16.412	0	1.212.807	0	76.767	76.767	1.289.574
- Συναλλαγματικές διαφορές	0	27.303	1.490	23.383	7.757	0	59.935	0	261	261	60.195
Υπόλοιπο την 30/6/2007	0	(18.794.227)	(484.411)	(22.134.490)	(1.435.219)	0	(42.848.348)	(542.264)	(567.926)	(1.110.191)	(43.958.539)

Η κίνηση των παγίων μέσα στη χρήση για την Εταιρεία αναλύεται ως εξής:

Αξία κτήσης	ΕΤΑΙΡΕΙΑ										
	Γήπεδα	Κτίρια και βελτιώσεις κτιρίων	Μεταφορικά μέσα	Μηχανήματα - Έπιπλα και λοιπός εξοπλισμός	Λογισμικά προγράμματα	Ακίνητοποιήσεις υπό εκτέλεση	Σύνολο	Ακίνητα με χρηματοδοτικές μισθώσεις	Μεταφορικά μέσα με χρηματοδοτικές μισθώσεις	Σύνολο παγίων χρηματοδοτικών μισθώσεων	Σύνολο ενσώματων ακίνητοποιήσεων
Υπόλοιπο την 30/6/2006	32.874.741	88.369.399	552.948	34.898.831	961.320	0	157.657.239	6.227.263	2.574.236	8.801.499	166.458.738
- Προσθήκες	7.883.802	21.795.736	0	4.355.199	110.094	23.558.492	57.703.323	0	0	0	57.703.323
- Μειώσεις - Μεταφορές	0	(957.483)	(11.948)	(849.035)	(16.859)	(22.201.076)	(24.036.401)	0	(175.467)	(175.467)	(24.211.868)
- Συναλλαγματικές διαφορές											
Υπόλοιπο την 30/6/2007	40.758.543	109.207.653	541.001	38.404.995	1.054.555	1.357.415	191.324.161	6.227.263	2.398.769	8.626.032	199.950.193
Αποσβέσεις											
Υπόλοιπο την 30/6/2006	0	(13.646.664)	(334.574)	(17.696.890)	(810.463)	0	(32.488.591)	(428.170)	(352.600)	(780.770)	(33.269.362)
- Προσθήκες	0	(3.579.535)	(59.312)	(3.569.555)	(96.180)	0	(7.304.582)	(114.095)	(273.035)	(387.130)	(7.691.712)
- Μειώσεις - Μεταφορές	0	414.559	11.948	769.887	16.412	0	1.212.807	0	76.767	76.767	1.289.575
- Συναλλαγματικές διαφορές											
Υπόλοιπο την 30/6/2007	0	(16.811.640)	(381.939)	(20.496.557)	(890.230)	0	(38.580.367)	(542.264)	(548.868)	(1.091.133)	(39.671.499)

γ. Εμπράγματα ασφάλειες παγίων περιουσιακών στοιχείων

Σε ότι αφορά τα πάγια της μητρικής εταιρείας δεν υπάρχουν βάρη και εμπράγματα ασφάλειες ενώ για την θυγατρική Jumbo Trading LTD υπάρχουν οι εξής υποθήκες και προσημειώσεις:

	30/6/2007 £	30/6/2007 €
Τράπεζα Κύπρου:		
Κτίριο Λεμεσού	2.500.000	4.283.022
Κτίριο Λεμεσού	1.500.000	2.569.813
	<u>4.000.000</u>	<u>6.852.835</u>

14. Επενδύσεις σε ακίνητα (εκμισθώσεις ακινήτων)

Κατά την ημερομηνία μετάβασης ο Όμιλος προσδιόρισε ως επενδύσεις σε ακίνητα ιδιοκτησίες ή τμήμα ιδιοκτησιών οι οποίες μπορούν να αποτιμηθούν ξεχωριστά και αποτελούν ένα σημαντικό μέρος του υπό εκμετάλλευση ακινήτου. Ο Όμιλος αποτιμά τις συγκεκριμένες επενδύσεις στο αναπόσβεστο κόστος μειωμένο με τυχόν ζημίες απομείωσης.

Συνοπτικά πληροφοριακά στοιχεία για τις συγκεκριμένες επενδύσεις συνοψίζονται ως εξής:

Τοποθεσία ακινήτου	Περιγραφή - Λειτουργία ακινήτου	Έσοδα από ενοίκια	
		1/7/2006 - 30/6/2007	1/7/2005 - 30/6/2006
Λιμάνι Θεσσαλονίκης	Μία (1) οριζόντια ιδιοκτησία (χώρος στάθμευσης αυτοκινήτων 198 θέσεων) στον Α' πάνω από το ισόγειο όροφο, με επιφάνεια 6.422,17 τ.μ., επί του ίδιου κτιρίου	74.181	71.650
Νέα Ευκαρπία	Κατάστημα	297.815	331.244
Ψυχικό	Κατάστημα	4.543	-
Σύνολο		<u>376.539</u>	<u>402.894</u>

Καμία από τις θυγατρικές δεν κατείχε επενδύσεις σε ακίνητα μέχρι την 30/6/2007.

Το αναπόσβεστο κόστος των επενδύσεων αυτών αναλύεται ως εξής:

ΟΜΙΛΟΣ	
Επενδύσεις σε ακίνητα (κτίρια)	
Αξία κτήσης 30/06/2006	11.162.372
Σωρευμένες αποσβέσεις	(2.008.138)
Υπόλοιπο την 30/06/2006	9.154.234
Αξία κτήσης 30/06/2007	11.764.108
Σωρευμένες αποσβέσεις	(2.624.049)
Υπόλοιπο την 30/06/2007	9.140.059

Η κίνηση του λογαριασμού για τη χρήση έχει ως εξής:

ΟΜΙΛΟΣ	
Επενδύσεις σε ακίνητα (κτίρια)	
Αξία κτήσης	
Υπόλοιπο την 30/6/2006	11.162.372
Προσθήκες	601.735
Μειώσεις - Μεταφορές	-
Υπόλοιπο την 30/06/2007	11.764.107
Αποσβέσεις	
Υπόλοιπο την 30/6/2006	(2.008.138)
Προσθήκες	(417.891)
Μειώσεις - Μεταφορές	(198.020)
Υπόλοιπο την 30/6/2007	(2.624.049)

Οι εδλογες αξίες εκτιμάται ότι δεν διαφέρουν ουσιωδώς από τις αναγραφόμενες στα βιβλία της Εταιρείας για τα συγκεκριμένα ακίνητα.

15. Επενδύσεις σε συνδεδεμένες επιχειρήσεις

Το υπόλοιπο του κονδυλίου της μητρικής αναλύεται ως εξής:

Επωνυμία	Έδρα	Ποσοστό συμμετοχής	Ποσό συμμετοχής
JUMBO TRADING LTD	Αβραάμ Αντωνίου 9- 2330 Κάτω Λακατάμια Λευκωσία-Κύπρος	100%	11.074.190
JUMBO EC.B	Σόφια, λεωφ. Yanko Sakuzon 9A	100%	8.905.631
JUMBO EC.R	Βουκουρέστι (τομέας 4, Sos. Giurgiului, αρ.129,	100%	73
			19.979.894

«JUMBO EC.B»

Η Εταιρεία στις 1.9.2005 προχώρησε στη σύσταση της θυγατρικής εταιρείας «JUMBO EC.B» στη Σόφια Βουλγαρίας, η δραστηριότητα της οποίας αναμένεται να ξεκινήσει μεσοπρόθεσμα. Τον Νοέμβριο του 2005 και τον Δεκέμβριο του 2006 η συγκεκριμένη θυγατρική εταιρεία προέβη σε αυξήσεις του μετοχικού της κεφαλαίου το οποίο καλύφθηκε κατά 100% από την μητρική εταιρεία JUMBO Α.Ε.Ε.

Η «JUMBO EC.B» περιλήφθηκε για πρώτη φορά στην ενοποίηση του Ομίλου από την ημερομηνία σύστασής της. Στις ενοποιημένες οικονομικές καταστάσεις κατά την παρουσιαζόμενη περίοδο συμπεριλαμβάνεται με τη μέθοδο της ολικής ενοποίησης (purchase method).

«JUMBO EC.R»

Η Εταιρεία την 9η Αυγούστου 2006 προχώρησε στη σύσταση της θυγατρικής εταιρείας «JUMBO EC.R» στο Βουκουρέστι Ρουμανίας η δραστηριότητα της οποίας αναμένεται να ξεκινήσει μακροπρόθεσμα

Η «JUMBO EC.R» περιλήφθηκε για πρώτη φορά στην ενοποίηση του Ομίλου από την ημερομηνία σύστασής της. Στις ενοποιημένες οικονομικές καταστάσεις κατά την παρουσιαζόμενη περίοδο συμπεριλαμβάνεται με τη μέθοδο της ολικής ενοποίησης (purchase method).

Οι αξίες των συνδεδεμένων εταιρειών εμφανίζονται στις Οικονομικές Καταστάσεις της μητρικής εταιρείας στο κόστος κτήσης.

Στις ενοποιημένες οικονομικές καταστάσεις του Ομίλου τα υπόλοιπα που παρουσιάζονται παραπάνω έχουν απαλειφθεί.

Στις 1/3/2007 η εταιρεία Jumbo Trading Ltd (άμεση θυγατρική της JUMBO ΑΕΕ) εξαγόρασε το 100% του μετοχικού κεφαλαίου της εταιρείας ASPETTO Ltd έναντι ποσού € 1.430.000. Η ASPETTO Ltd προχώρησε σε αύξηση του μετοχικού της κεφαλαίου κατά ποσό € 3.240.000 με κεφαλαιοποίηση ισόποσου δανείου που είχε δοθεί από την JUMBO TRADING Ltd. Της Jumbo Trading Ltd Η ASPETTO Ltd ιδρύθηκε την 21/8/2006 με έδρα την Λευκωσία Κύπρου (Λεωφ. Αβραάμ Αντωνίου 9, Κάτω Λακατάμια της Λευκωσίας).

Η εταιρεία WESTLOOK Ltd είναι θυγατρικής της εταιρείας ASPETTO Ltd η οποία κατέχει το 100% του μετοχικού της κεφαλαίου. Έδρα της είναι το Βουκουρέστι Ρουμανίας (BUCAREST, District No 4, 90-92 Calea Serban Voda, 4th Floor) Η εταιρεία αυτή ιδρύθηκε στις 16/10/2006.

Από την αγορά αυτή δεν προέκυψε υπεραξία.

ΠΡΟΚΥΠΤΟΥΣΑ ΥΠΕΡΑΞΙΑ ΑΠΟ ΤΗΝ ΑΓΟΡΑ ΤΗΣ ASPETTO LTD	
Ημερομηνία εξαγοράς	1/3/2007
Αποκτηθέν ποσοστό	100,00%
Τεμάχια (Σύνολο) :	10.000,00
Αγορά Τεμαχίων :	10.000,00
Ποσοστό Αγοράς	100,00%
Συνολικό Τίμημα Απόκτησης	4.670.000,00
Μείον: Έυλογη Αξία Περιουσιακών Στοιχείων και Υποχρεώσεων Εταιρείας	4.670.000,00
Υπεραξία Από Απόκτηση Θυγατρικής	0,00

Τα περιουσιακά στοιχεία που αποκτήθηκαν και οι υποχρεώσεις καθώς και οι ενδεχόμενες υποχρεώσεις που αναλήφθηκαν από τον Όμιλο κατά την απόκτηση της εταιρείας ήταν τα ακόλουθα:

	Λογιστική Αξία	Εύλογη Αξία
Ενσώματες Ακίνητοποιήσεις	2.703.853,00	4.647.800,00
Ταμειακά διαθέσιμα και ισοδύναμα	51.327,00	51.327,00
Λοιπές Βραχυπρόθεσμες Υποχρεώσεις	(29.127,00)	(29.127,00)
Σύνολο ιδίων κεφαλαίων Εταιρείας		4.670.000,00
Ποσοστό Συμμετοχής	100	100%
Εύλογη Αξία		4.670.000

Ταμειακές ροές κατά την απόκτηση	
Ταμειακά διαθέσιμα θυγατρικής	51.327
Μετρητά που πληρώθηκαν	4.670.000
Net cash outflow	- 4.618.673

Από τις θυγατρικές που αποκτήθηκαν δεν υπήρξε αύξηση του κύκλου εργασιών του ομίλου. Τα καθαρά κέρδη μετά τους φόρους του ομίλου αυξήθηκαν κατά € 10.268. Αν η απόκτηση της ASPETTO LTD είχε γίνει από την έναρξη της κλειόμενης χρήσης τα καθαρά κέρδη μετά από φόρους του ομίλου θα είχαν αυξηθεί κατά € 40.863.

16. Λοιπές μακροπρόθεσμες απαιτήσεις

Το υπόλοιπο του κονδυλίου αναλύεται ως εξής:

Λοιπές Μακροπρόθεσμες Απαιτήσεις (ποσά σε ευρώ)	Ο ΟΜΙΛΟΣ		Η ΕΤΑΙΡΕΙΑ	
	30/6/2007	30/6/2006	30/6/2007	30/6/2006
Δοσμένες εγγυήσεις	2.737.900	2.872.793	2.737.900	2.852.650
Σύνολο λοιπών μακροπρόθεσμων απαιτήσεων	2.737.900	2.872.793	2.737.900	2.852.650

Το σύνολο του κονδυλίου «Δοσμένες εγγυήσεις» αφορά μακροπρόθεσμες εγγυήσεις καθώς και απαιτήσεις από ποινικές ρήτρες μακροπρόθεσμου χαρακτήρα οι οποίες θα εισπραχθούν ή θα επιστραφούν μετά το τέλος της επόμενης χρήσης.

Η εύλογη αξία των συγκεκριμένων απαιτήσεων δεν διαφέρει ουσιωδώς από αυτή που παρουσιάζεται στις οικονομικές καταστάσεις και υπόκειται σε επανεκτίμηση ετησίως.

17. Αποθέματα

Η ανάλυση των αποθεμάτων έχει ως εξής:

	Ο ΟΜΙΛΟΣ		Η ΕΤΑΙΡΕΙΑ	
	30/6/2007	30/6/2006	30/6/2007	30/6/2006
Εμπορεύματα	121.725.701	100.746.670	116.687.037	95.899.555
Σύνολο	121.725.701	100.746.670	116.687.037	95.899.555
Μείον: Πρόβλεψη αποτίμησης στην καθαρή ρευστοποιήσιμη αξία	-	-	-	-
Συνολική καθαρή ρευστοποιήσιμη αξία	121.725.701	100.746.670	116.687.037	95.899.555

18. Πελάτες και λοιπές εμπορικές απαιτήσεις

Η Εταιρεία έχει θεσπίσει κριτήρια για την παροχή πίστωσης στους πελάτες τα οποία σε γενικές γραμμές βασίζονται στο μέγεθος των δραστηριοτήτων του πελάτη και εκτίμηση σχετικών οικονομικών πληροφοριών. Σε κάθε ημερομηνία ισολογισμού όλες οι καθυστερημένες ή επισφαλείς απαιτήσεις εκτιμώνται για να προσδιοριστεί η αναγκαιότητα ή μη πρόβλεψης για επισφαλείς απαιτήσεις. Κάθε διαγραφή υπολοίπων πελατών χρεώνεται στην υπάρχουσα πρόβλεψη για επισφαλείς απαιτήσεις. Η συγκέντρωση του πιστωτικού κινδύνου από πελάτες και επιταγές εισπρακτέες είναι περιορισμένη καθώς είναι ασφαλούς είσπραξης και ρευστοποιούνται κανονικά.

Η ανάλυση των πελατών καθώς και λοιπών εμπορικών απαιτήσεων έχει ως εξής:

Πελάτες και λοιπές εμπορικές απαιτήσεις (ποσά σε ευρώ)	Ο ΟΜΙΛΟΣ		Η ΕΤΑΙΡΕΙΑ	
	30/6/2007	30/6/2006	30/6/2007	30/6/2006
Πελάτες	462.865	639.546	1.819.809	1.833.359
Γραμμάτια εισπρακτέα	69.300	40.793	69.300	40.793
Επιταγές εισπρακτέες	2.052.443	2.767.191	1.980.144	2.565.900
Μείον: Προβλέψεις απομείωσης	(73.806)	(112.938)	(9.000)	(31.500)
Καθαρές εμπορικές απαιτήσεις	2.510.802	3.334.592	3.860.253	4.408.554
Προκαταβολές για αγορές αποθεμάτων	16.731.634	15.875.313	16.731.634	15.875.314
Σύνολο	19.242.436	19.209.907	20.591.887	20.283.868

Η ανάλυση της κίνησης των προβλέψεων έχει ως εξής:

	Ο ΟΜΙΛΟΣ	Η ΕΤΑΙΡΕΙΑ
Υπόλοιπο την 1η Ιουλίου 2005	109.601	14.000
Σχηματισθείσα πρόβλεψη 1/7/2005-30/6/2006		
Αναστροφή πρόβλεψης χρήσης	(13.913)	
Επιπρόσθετες προβλέψεις χρήσης	17.500	17.500
Συναλλαγματική διαφορά	(250)	
Υπόλοιπο την 30η Ιουνίου 2006	112.938	31.500
Αναστροφή πρόβλεψης χρήσης	(37.919)	(22.500)
Επιπρόσθετες προβλέψεις χρήσης	-	-
Συναλλαγματική διαφορά	(1.213)	-
Υπόλοιπο την 30η Ιουνίου 2007	73.806	9.000

19. Λοιπές απαιτήσεις

Οι λοιπές απαιτήσεις αναλύονται ως εξής:

Λοιπές Απαιτήσεις (ποσά σε ευρώ)	Ο ΟΜΙΛΟΣ		Η ΕΤΑΙΡΕΙΑ	
	30/6/2007	30/6/2006	30/6/2007	30/6/2006
Χρεώστες διάφοροι	13.201.993	15.899.750	12.906.847	14.893.680
Απαιτήσεις κατά συνδεδεμένων επιχειρήσεων	-	-	7.181	4.157.076
Απαιτήσεις από Ελληνικό Δημόσιο	14.733.036	12.182.823	14.733.036	12.182.823
Λοιπές απαιτήσεις	6.644.929	1.320.188	1.598.279	1.320.187
Καθαρές απαιτήσεις χρεωστών	34.579.958	29.402.761	29.245.342	32.553.766

Όπως αναλύεται στον ανωτέρω πίνακα το συνολικό ποσό των λοιπών απαιτήσεων περιλαμβάνει τις απαιτήσεις του Ομίλου:

- α) από διάφορους χρεώστες που αφορούν κυρίως απαιτήσεις της μητρικής από προκαταβολές μισθωμάτων νεοαναγειρόμενων μισθίων καταστημάτων,
- β) από απαιτήσεις της μητρικής εταιρείας από το Ελληνικό Δημόσιο λόγω προκαταβολής του φόρου εισοδήματος της τρέχουσας χρήσης και παρακρατούμενους φόρους.
- γ) από λοιπές απαιτήσεις που προέρχονται από λογαριασμούς διαχείρισης προκαταβολών και πιστώσεων (όπως εκτελωνιστές), χρηματικές διευκολύνσεις προσωπικού, ασφαλιστικές αποζημιώσεις κλπ.

20. Λοιπά κυκλοφοριακά στοιχεία ενεργητικού

Τα λοιπά κυκλοφοριακά στοιχεία ενεργητικού αφορούν τα εξής:

Λοιπά κυκλοφορούντα στοιχεία ενεργητικού (ποσά σε ευρώ)	Ο ΟΜΙΛΟΣ		Η ΕΤΑΙΡΕΙΑ	
	30/6/2007	30/6/2006	30/6/2007	30/6/2006
Προπληρωμένα έξοδα	2.281.507	1.388.880	2.281.507	1.388.880
Έσοδα χρήσης εισπρακτέα	6.767	288	6.767	288
Εκπτώσεις επί αγορών υπό διακανονισμό	849.215	29.194	849.215	29.194
Επιστροφές επί αγορών	-	-	-	-
Λοιπές προβλέψεις	0	-	0	-
Σύνολο	3.137.489	1.418.362	3.137.489	1.418.362

Τα λοιπά κυκλοφοριακά στοιχεία ενεργητικού αφορούν κυρίως έξοδα επομένων χρήσεων όπως ασφάλιστρα, υλικά συσκευασίας κ.λπ. καθώς προβλέψεις εκπτώσεων τζίρου υπό διακανονισμό και επιστροφές επί αγορών

21. Ταμειακά διαθέσιμα και ισοδύναμα

Ταμειακά διαθέσιμα και ισοδύναμα (ποσά σε ευρώ)	Ο ΟΜΙΛΟΣ		Η ΕΤΑΙΡΕΙΑ	
	30/6/2007	30/6/2006	30/6/2007	30/6/2006
Διαθέσιμα στο ταμείο	1.702.522	6.277.567	1.664.977	2.974.134
Υπόλοιπο αλληλόχρεων λογαριασμών τραπεζών	7.130.643	2.068.913	7.130.643	2.068.913
Καταθέσεις όψεως και προθεσμίας	43.245.557	13.472.112	30.470.223	3.937.559
Σύνολο	52.078.722	21.818.592	39.265.843	8.980.606

Οι καταθέσεις προθεσμίας αφορούν βραχυπρόθεσμες τοποθετήσεις υψηλής ρευστότητας. Το επιτόκιο των λογαριασμών προθεσμίας ανήλθε σε 2,75% 4,40% ενώ των καταθέσεων όψεως σε 0,15%.

22. Ίδια Κεφάλαια

22.1 Μετοχικό κεφάλαιο

(ποσά σε ευρώ)	Αριθμός μετοχών	Ονομαστική αξία μετοχής	Αξία κοινών μετοχών (μετοχικό κεφάλαιο)	Υπέρ το άρτιο	Σύνολο
Υπόλοιπο την 1η Ιουλίου 2005	45.619.200	0,80	36.495.360	-	36.495.360
Έκδοση Νέων Μετοχών	4.895.265	0,80	3.916.212	11.098.497	15.014.709
Αύξηση ονομαστικής αξίας μετοχών κατά € 0,60	50.514.465	0,60	30.308.679	-	30.308.679
Έκδοση 2 νέων μετοχών για κάθε 1 παλαιές	10.102.893	1,40	14.144.050	(3.419.669)	10.724.381
Υπόλοιπα την 30η Ιουνίου 2006	60.617.358	1,40	84.864.301	7.678.828	92.543.129
Μεταβολές κατά την διάρκεια της περιόδου	-	-	-	-	-
Υπόλοιπο την 30η Ιουνίου 2007	60.617.358	1,40	84.864.301	7.678.828	92.543.129

α) Με την από 11.10.2005 απόφαση του Διοικητικού Συμβουλίου της εταιρείας, η οποία δεν αποτελεί τροποποίηση του Καταστατικού, εγκρίθηκε η αύξηση του μετοχικού κεφαλαίου της εταιρείας κατά το ποσό των €3.916.212,00, με την έκδοση 4.895.265 νέων ονομαστικών μετοχών της εταιρείας, ονομαστικής αξίας €0,80 κάθε μία, λόγω μετατροπής 2.719.596 ομολογιών του από 11.10.2005 ομολογιακού δανείου σε μετοχές. Έτσι, το συνολικό μετοχικό κεφάλαιο της εταιρείας ανήλθε στο ποσό των €40.411.572,00, διαιρούμενο σε 50.514.465 ονομαστικές μετοχές, ονομαστικής αξίας €0,80 η κάθε μία.

β) Με απόφαση της από 03.05.2006 Α' Επαναληπτικής Έκτακτης Καταστατικής Γενικής Συνέλευσης των μετόχων της εταιρείας εγκρίθηκε η αύξηση του μετοχικού κεφαλαίου αυτής κατά το συνολικό ποσό των €44.452.729,20, με την κεφαλαιοποίηση των εξής ποσών αποθεματικών: α) του συνόλου των υπάρχοντων εκτάκτων αποθεματικών ποσού €41.033.060,66, στο οποίο περιλαμβάνεται και το υποχρεωτικά κεφαλαιοποιούμενο έκτακτο ειδικό αποθεματικό από μη καταβληθέντα μερίσματα της εταιρικής χρήσης 2000-2001 ποσού € 624.535,78 και β) μέρους της διαφοράς από έκδοση μετοχών υπέρ το άρτιο ποσού €3.419.668,54, η οποία (διαφορά) προέκυψε, την 11.10.2005, λόγω της μετατροπής 2.719.596 ομολογιών του Μετατρέψιμου Ομολογιακού Δανείου της εταιρείας έτους 2000, ονομαστικής αξίας €4,255319 η κάθε μια και συνολικής ονομαστικής αξίας €11.572.748,94 σε 4.895.265 μετοχές της εταιρείας, ονομαστικής αξίας €0,80 η κάθε μια και συνολικής αξίας € 3.916.212. Η αύξηση θα πραγματοποιηθεί ως εξής: α) Κατά το ποσό των € 30.308.679,00 από τα υπάρχοντα έκτακτα αποθεματικά, με την αύξηση της ονομαστικής αξίας των υφισταμένων μετοχών της εταιρείας από €0,80 σε €1,40 ανά μετοχή και β) Κατά το υπόλοιπο ποσό των €14.144.050,20, στο οποίο συμπεριλαμβάνεται το υποχρεωτικά κεφαλαιοποιούμενο έκτακτο ειδικό αποθεματικό από μη καταβληθέντα μερίσματα της εταιρικής χρήσης 2000-2001 ποσού €624.535,78, με την έκδοση 10.102.893 νέων μετοχών της εταιρείας, ονομαστικής αξίας ευρώ €1,40 η κάθε μια, οι οποίες θα διανεμηθούν δωρεάν στους δικαιούχους μετόχους της εταιρείας σε αναλογία 2 νέες μετοχές για κάθε 10 παλαιές. Μετά την ανωτέρω αύξηση το συνολικό μετοχικό κεφάλαιο της εταιρείας θα ανέλθει στο ποσό των € 84.864.301,20, διαιρούμενο σε 60.617.358 μετοχές, ονομαστικής αξίας ευρώ €1,40 η κάθε μία.

ΕΞΕΛΙΞΗ ΜΕΤΟΧΙΚΟΥ ΚΕΦΑΛΑΙΟΥ ΑΠΟ 1/7/2005-30/6/2006							
Ημερ/νια Γ.Σ.	Αριθμός ΦΕΚ	Ονομ/κή Αξία Μετοχών	Με Μετατροπή Ομολογιών	Με κεφ/ση αποθεματικών	Αριθμός Νέων Μετοχών	Συνολικός Αριθμός Μετοχών	Μετοχικό Κεφάλαιο μετά τις αυξήσεις ΜΚ
						45.619.200	36.495.360,00
11.10.2005 (ΔΣ)	11051/19.10.05	0,80	3.916.212,00	-	4.895.265	50.514.465	40.411.572,00
3.5.2006	2994/9.5.2006	1,40	-	44.452.729,20	10.102.893	60.617.358	84.864.301,20

22.2 Λοιπά αποθεματικά

Η ανάλυση των λοιπών αποθεματικών έχει ως εξής:

Ο ΟΜΙΛΟΣ- Η ΕΤΑΙΡΕΙΑ						
	Τακτικό αποθεματικό	Αφορολόγητα αποθεματικά	Έκτακτα αποθεματικά	Ειδικά αποθεματικά	Λοιπά αποθεματικά	Σύνολο
Υπόλοιπο την 30^η Ιουνίου 2005	5.014.764	5.907.183	41.033.061	14.230	8.916	51.978.152
Μεταβολές κατά την διάρκεια της περιόδου	-	-	(41.033.061)	-	(8.916)	(41.041.976)
Υπόλοιπο την 30^η Ιουνίου 2006	5.014.764	5.907.183	0	14.230	0	10.936.176
Μεταβολές κατά την διάρκεια της περιόδου	2.063.436	-	24.246.943	-	9.355	26.319.734
Υπόλοιπο την 30^η Ιουνίου 2007	7.078.200	5.907.183	24.246.943	14.230	9.355	37.255.910

23. Υποχρεώσεις παροχών προσωπικού λόγω εξόδου από την υπηρεσία

Τα κονδύλια που αναφέρονται στους πίνακες που ακολουθούν υπολογίζονται με βάση τις οικονομικές και αναλογιστικές παραδοχές και καθορίζονται χρησιμοποιώντας την αναλογιστική μέθοδο αποτίμησης των εκτιμώμενων μονάδων υποχρέωσης (Projected Unit Credit Method). Σύμφωνα με τη μέθοδο αυτή, οι παροχές που αντιστοιχούν στην ολοκληρωμένη υπηρεσία κατά την ημερομηνία αποτίμησης αντιμετωπίζονται ξεχωριστά από τις αναμενόμενες παροχές κατά το έτος μετά την ημερομηνία αποτίμησης (μελλοντική υπηρεσία). Στους υπολογισμούς λαμβάνονται υπόψη τα ποσά της αποζημίωσης συνταξιοδότησης που προβλέπονται από τον νόμο 2112/20 και τα δεδομένα σχετικά με τους ενεργούς εργαζομένους κατά τον Ιούνιο 2007.

Για τους υπολογισμούς, χρειάστηκε να κάνουμε υποθέσεις για τα στοιχεία εκείνα που επηρεάζουν τα αποτελέσματα της εκτίμησης, όπως το επιτόκιο προεξόφλησης και η μελλοντική αύξηση αποδοχών. Αυτές οι υποθέσεις διαμορφώθηκαν σύμφωνα με το IAS 19 και μετά από σύμφωνη εκτίμηση της διοίκησης της εταιρείας.

Η συγκεκριμένη υποχρέωση για την 30/6/2007 αναλύεται ως εξής:

	Ο ΟΜΙΛΟΣ	Η ΕΤΑΙΡΕΙΑ
Υπόλοιπο την 1η Ιουλίου 2005	1.115.923	1.115.923
Πρόσθετες προβλέψεις χρήσης	555.507	555.507
Χρησιμοποιούμενες προβλέψεις χρήσης	(324.279)	(324.279)
Υπόλοιπο την 30η Ιουνίου 2006	1.347.152	1.347.152
Πρόσθετες προβλέψεις χρήσης	672.022	672.022
Χρησιμοποιηθείσες προβλέψεις χρήσης	(399.983)	(399.983)
Υπόλοιπο την 30η Ιουνίου 2007	1.619.191	1.619.191

Για την 30 Ιουνίου των ετών 2007 και 2006 η υποχρέωση αναλύεται ως εξής:

	30/6/2007	30/6/2006
Παρούσα αξία μη χρηματοδοτούμενων υποχρεώσεων	1.889.757	1.654.992
Εύλογη αξία περιουσιακών στοιχείων προγράμματος	-	-
	1.889.757	1.654.991
Μη αναγνωρισμένα αναλογιστικά κέρδη / (ζημιές)	(270.567)	(307.840)
Μη αναγνωρισμένο κόστος προϋπηρεσίας	-	-
Καθαρή υποχρέωση αναγνωρισμένη στον ισολογισμό	1.619.191	1.347.152
Ποσά αναγνωρισμένα στο λογαριασμό αποτελεσμάτων		

Κόστος τρέχουσας απασχόλησης	251.916	238.517
Τόκος στην υποχρέωση	73.013	51.612
Αναγνώριση αναλογιστικής ζημιάς / (κέρδους)	8.520	4.041
Αναγνώριση κόστους προϋπηρεσίας	4.680	3.231
Κανονικό έξοδο στο λογαριασμό αποτελεσμάτων	338.129	297.401
Κόστος επιπλέον παροχών	333.028	258.106
Άλλο έξοδο / (έσοδο)	865	-
Συνολικό έξοδο στον λογαριασμό αποτελεσμάτων	672.022	555.507
Μεταβολές στην καθαρή υποχρέωση αναγνωρισμένη στον Ισολογισμό		
Καθαρή υποχρέωση κατά την έναρξη της χρήσης	1.347.151	1.115.923
Εισφορές εργοδότη	-	-
Παροχές που πληρώθηκαν από τον εργοδότη	(399.983)	(324.279)
Σύνολο δαπάνης που αναγνωρίστηκε στο λογαριασμό αποτελεσμάτων	672.022	555.507
Καθαρή υποχρέωση στο τέλος της χρήσης	1.619.191	1.347.152
Μεταβολή στη παρούσα αξία της υποχρέωσης		
Παρούσα αξία υποχρέωσης στην αρχή της περιόδου	1.654.991	1.318.425
Κόστος τρέχουσας απασχόλησης	251.916	238.517
Κόστος τόκου	73.013	51.612
Εισφορές εργαζομένων	-	-
Παροχές που πληρώθηκαν από τον εργοδότη	(399.983)	(324.279)
Έξοδα	-	-
Επιπλέον πληρωμές ή έξοδα / (έσοδα)	323.162	251.392
Κόστος προϋπηρεσίας κατά την περίοδο	4.680	3.231
Αναλογιστική ζημιά / (κέρδος)	(18.022)	116.093
Παρούσα αξία υποχρέωσης στο τέλος της περιόδου	1.889.757	1.654.992

Οι αντίστοιχες επιβαρύνσεις στην κατάσταση αποτελεσμάτων για την χρήση 01/07/2006 - 30/06/2007:

	Ο ΟΜΙΛΟΣ		Η ΕΤΑΙΡΕΙΑ	
	30/6/2007	30/6/2006	30/6/2007	30/6/2006
Λογαριασμός χρήσης της περιόδου				
Κόστος τρέχουσας απασχόλησης	251.916	238.517	251.916	238.517
Τόκος στην υποχρέωση	73.013	51.612	73.013	51.612
Αναγνώριση αναλογιστικής ζημιάς / (κέρδους)	8.520	4.041	8.520	4.041
Κόστος προϋπηρεσίας	4.680	3.231	4.680	3.231
Κόστος επιπλέον παροχών	333.028	258.106	333.028	258.106
Άλλο έξοδο / (έσοδο)	865	-	865	-
Συνολικό έξοδο στον λογαριασμό αποτελεσμάτων	672.022	555.507	672.022	555.507

Οι κύριες αναλογιστικές παραδοχές που χρησιμοποιήθηκαν έχουν ως εξής:

	30/6/2007	30/6/2006
Επιτόκιο προεξόφλησης	4,5%	4,5%
Πληθωρισμός	2,5%	2,5%
Αυξήσεις αποδοχών	3,5%	3,5%

Σε ότι αφορά τις θυγατρικές επιχειρήσεις δεν έχει σχηματιστεί σε βάρος της καθαρής θέσης και των αποτελεσμάτων σχετική πρόβλεψη καθώς λαμβάνοντας υπόψη τον αριθμό των εργαζομένων, το ύψος των αποδοχών και την προϋπηρεσία, δεν προκύπτει ουσιώδη επίδραση στον Όμιλο.

Οι παροχές προς το προσωπικό σε επίπεδο Ομίλου και Εταιρείας αναλύονται ως ακολούθως:

	Ο ΟΜΙΛΟΣ		Η ΕΤΑΙΡΕΙΑ	
	30/6/2007	30/6/2006	30/6/2007	30/6/2006
Μισθοί, ημερομίσθια, επιδόματα, έξοδα κοινωνικής ασφάλισης	41.704.418	34.962.583	39.432.740	32.848.198
Αποζημιώσεις τερματισμού υπηρεσίας	399.983	343.095	399.983	324.279
Λοιπές παροχές σε εργαζομένους	315.192	381.317	315.192	337.445
Πρόβλεψη αποζημίωσης προσωπικού εξόδου από την υπηρεσία λόγω συνταξιοδότησης	199.026	179.616	199.026	179.616
Σύνολο	42.618.818	35.866.610	40.346.941	33.689.538

Το σύνολο των παραπάνω εξόδων περιλαμβάνεται στα έξοδα διάθεσης /διοίκησης στη κατάσταση αποτελεσμάτων.

Για τη χρήση 2006/2007 προεγκρίθηκαν για τα πέντε (5) μέλη του Διοικητικού Συμβουλίου που δεν συνδέονται με σχέση εξαρτημένης εργασίας με την Εταιρεία, ομόφωνα από την ετήσια τακτική γενική συνέλευση των μετόχων που έλαβε χώρα στις 6/12/2006 μικτές αμοιβές ποσού € 565.543 το οποίο και καταβλήθηκε. Οι καταβληθείσες μικτές αμοιβές για τα μέλη αυτά του Δ.Σ., στη χρήση 2005/2006 ανήλθαν συνολικά στο ποσό των € 480.130 και εγκρίθηκαν οριστικά από την τακτική γενική συνέλευση των μετόχων που έλαβε χώρα την 6/12/2006. Οι ως άνω καταβληθείσες αμοιβές περιλαμβάνονται στα έξοδα διοικητικής λειτουργίας του λογαριασμού αποτελεσμάτων χρήσεως.

Τα λοιπά μέλη του Διοικητικού Συμβουλίου και συγκεκριμένα η εντεταλμένη Σύμβουλος και ο Αντιπρόεδρος και νομικός σύμβουλος της εταιρείας έχοντας σύμβαση εξαρτημένης εργασίας (μισθωτοί) αμείβονται για τις υπηρεσίες τους αυτές με μηνιαίες αποδοχές, οι οποίες περιλαμβάνονται στα έξοδα διοίκησης της Εταιρείας. Το σύνολο των αποδοχών για τους ανωτέρω πλέον των εργοδοτικών εισφορών που αντιστοιχούν, κατά την περίοδο 01/07/2006-30/06/2007 ανήλθε στο ποσό των € 324.578 με κατώτερες μηνιαίες αποδοχές € 8.000 και ανώτερες μηνιαίες αποδοχές € 9.000 έναντι αυτών της προηγούμενης περιόδου που ήταν € 212.143.

Σε ότι αφορά την θυγατρική Jumbo Trading Ltd, τα μέλη του Διοικητικού Συμβουλίου που εργάζονται στην εταιρεία έχοντας σύμβαση εξαρτημένης εργασίας (μισθωτοί) αμείβονται για τις υπηρεσίες τους αυτές με μηνιαίες αποδοχές, οι οποίες περιλαμβάνονται στα έξοδα διοίκησης της Εταιρείας. Το σύνολο των αποδοχών για τους ανωτέρω κατά την περίοδο 01/07/2006-30/06/2007 ανήλθε στο ποσό των € 384.407 (ήτοι Λ.Κ 222.477) (rate Λ.Κ./€ 0.578754) ενώ την αντιστοιχη προηγούμενη χρήση είχαν λάβει € 342.782 περίπου (ήτοι Λ.Κ 196.791) (rate Λ.Κ./€ 0.5741).

Δεν έχουν χορηγηθεί δάνεια σε μέλη του Δ.Σ. ή σε λοιπά διευθυντικά στελέχη του Ομίλου (και τις οικογένειές τους).

24. Δανειακές υποχρεώσεις

Οι μακροπρόθεσμες δανειακές υποχρεώσεις του Ομίλου αναλύονται ως εξής:

Δανεισμός (ποσά σε ευρώ)	Ο ΟΜΙΛΟΣ		Η ΕΤΑΙΡΕΙΑ	
	30/6/2007	30/6/2006	30/6/2007	30/6/2006
Μακροπρόθεσμος δανεισμός				
Ομολογιακό δάνειο μετατρέψιμο σε μετοχές	43.335.380	-	43.335.380	-
Ομολογιακό δάνειο μη μετατρέψιμο σε μετοχές		-		-
Κοινοπρακτικό δάνειο	40.752.518	61.002.371	40.752.518	61.002.371
Λοιπά τραπεζικά δάνεια	6.745.546	8.058.863		-
Υποχρεώσεις χρηματοδοτικών μισθώσεων	5.162.160	6.041.478	5.160.637	6.029.176
Σύνολο	95.995.603	75.102.712	89.248.534	67.031.547

24.1 Μακροπρόθεσμα δάνεια

Ομολογιακά Δάνειο Μετατρέψιμο σε μετοχές

Η Β' Επαναληπτική Έκτακτη Γενική Συνέλευση των μετόχων της Εταιρείας της 7/6/2006 ενέκρινε την έκδοση ομολογιακού δανείου μετατρέψιμου σε κοινές ονομαστικές με δικαίωμα ψήφου μετοχές, με δικαίωμα προτίμησης των παλαιών μετόχων ύψους έως € 42.432.150,00 (περαιτέρω «Δάνειο»). Επίσης, εξουσιοδότησε το Διοικητικό Συμβούλιο της Εταιρείας να αποφασίσει το ειδικότερο περιεχόμενο των όρων του Δανείου, συμπληρώνοντας ελεύθερα κατά την κρίση του, τους βασικούς όρους που αποφάσισε η Γενική Συνέλευση με όσους συναφείς όρους κρίνει αναγκαίους και καθορίζοντας κάθε σχετικό ειδικό θέμα και λεπτομέρεια.

Το πρακτικό της Γενικής Συνέλευσης αυτής καταχωρήθηκε στο Μητρώο Ανωνύμων Εταιρειών του Υπουργείου Ανάπτυξης στις 15-6-2006 με αριθμό πρωτοκόλλου Κ2 -8738.

Σύμφωνα με τις διατάξεις του ν. 3156/2003 και του ν. 2190/1920, όπως ισχύει, οι όροι του Δανείου καθορίστηκαν από την ανωτέρω απόφαση της Γενικής Συνελεύσεως των μετόχων σε συνδυασμό με τις από 31/7/2006 και 6/9/2006 αποφάσεις του Διοικητικού Συμβουλίου της Εταιρείας μας (περαιτέρω οι «Όροι του Δανείου»).

Οι όροι αυτοί έχουν ως εξής: Είδος Ομολογίων: Ονομαστικές, μετατρέψιμες σε κοινές ονομαστικές μετοχές του εκδότη. Αριθμός Ομολογίων μετατρέψιμων σε κοινές μετοχές: 4.243.215. Ονομαστική αξία Ομολογίων: 10 Ευρώ. Τιμή διάθεσης Ομολογίων: 10 Ευρώ ανά Ομολογία. Αναλογία συμμετοχής των παλαιών μετόχων στην έκδοση: 1 κοινή ονομαστική μετοχή δικαιούται 0,07 ομολογίες. Έσοδα έκδοσης: 42.432.150,00 Ευρώ. Διάρκεια: 7 έτη. Επιτόκιο: 0,1% ετησίως. Απόδοση στη λήξη: 39,62%. Τιμή αποπληρωμής των ομολογίων: 13,962 ΕΥΡΩ.

Με την από 31.7.2006 απόφαση του Διοικητικού Συμβουλίου ορίστηκε: Τιμή μετατροπής: 9,52 ΕΥΡΩ. Λόγος Μετατροπής: 1,050420168 κοινές ονομαστικές μετά ψήφου μετοχές, ονομαστικής αξίας 1,40 Ευρώ η κάθε μία, ανά 1 ομολογία μετατρέψιμη σε κοινές μετοχές.

Με την από 03.08.2006 απόφαση του Δ.Σ. της εταιρείας ορίστηκαν: α) Ως ημερομηνία αποκοπής του δικαιώματος προτίμησης η 08.08.2006. Δικαιούχοι του δικαιώματος ήταν οι μέτοχοι κατά το κλείσιμο του Χ.Α την 07.08.2006, β) Η προθεσμία για την διαπραγμάτευση στο Χ.Α. των δικαιωμάτων προτίμησης από 17.08.2006 έως και 25.08.2006 και γ) η προθεσμία για την άσκηση του δικαιώματος προτίμησης από 17.8.2006 μέχρι και την 31.08.2006 Από την ίδια ημερομηνία 08.08.2006, η τιμή εκκίνησης των μετοχών της εταιρίας στο Χ.Α. διαμορφώθηκε σύμφωνα με τον Κανονισμό του Χρηματιστηρίου Αθηνών.

Η έκδοση του Μετατρέψιμου Ομολογιακού Δανείου της Εταιρείας, καλύφθηκε αρχικώς, κατά το χρονικό διάστημα από 17.08.2006 έως και 31.08.2006, από τους δικαιούχους κατ' ενάσκηση δικαιωμάτων προτίμησης, κατά ποσοστό 83,74%, που αντιστοιχεί σε 3.553.333 ομολογίες, με την καταβολή στον ειδικό

για την αύξηση τραπεζικό λογαριασμό της Εταιρείας, συνολικού ποσού ευρώ 35.533.330, Στη συνέχεια, από τις 689.882 αδιάθετες ομολογίες, με απόφαση του Διοικητικού Συμβουλίου της εταιρείας 6 αιτηθέντες παλαιοί μέτοχοι της 07.08.2006 έλαβαν 6.595 αδιάθετες ομολογίες και κατέβαλλαν € 65.950,00, ενώ οι υπόλοιπες 683.287 αδιάθετες ομολογίες διατέθηκαν προς την Τράπεζα «EFG Eurobank Ergasias A.E.», η οποία ανέλαβε την υποχρέωση να καλύψει αυτές την 08.09.2006 καταβάλλοντας το ποσό των € 6.832.870,00.

Το ανωτέρω Μετατρέψιμο Ομολογιακό Δάνειο καλύφθηκε κατά ποσοστό 100% ανερχόμενο σε € 42.432.150,00 και διαιρούμενο σε 4.243.215 κοινές ονομαστικές ομολογίες, ονομαστικής αξίας € 10,00 ανά ομολογία.

Με την από 6/9/2006 απόφαση του Διοικητικού Συμβουλίου ορίστηκε ως ημερομηνία έναρξης του Δανείου η 8/9/2006 και εγκρίθηκε το Πρόγραμμα του Δανείου.

Στην ειδική συνεδρίαση του Διοικητικού Συμβουλίου της 8/9/2006 πιστοποιήθηκε η καταβολή του συνολικού ποσού € 42.432.150,00 του Μετατρέψιμου Ομολογιακού Δανείου. Σε περίπτωση κατά την οποία μετατραπούν όλες οι 4.243.215 ομολογίες του Δανείου σε μετοχές, θα εκδοθούν 4.457.159 νέες κοινές ονομαστικές μετοχές της εταιρείας, ονομαστικής αξίας € 1,40 η κάθε μία, οι οποίες θα προστεθούν στις υφιστάμενες σήμερα 60.617.358 μετοχές της εταιρείας. Το συνολικό μετοχικό κεφάλαιο της εταιρείας μετά την αύξηση θα ανέλθει στο ποσό των € 91.104.323,26 και θα διαιρείται σε 65.074.517 κοινές ονομαστικές μετοχές ονομαστικής αξίας € 1,40 η κάθε μία. Οι νέες 4.457.159 μετοχές, θα αποτελούν ποσοστό 6,85% του νέου συνολικού μετοχικού κεφαλαίου της εταιρείας μετά την αύξηση λόγω της μετατροπής του συνόλου των ομολογιών σε μετοχές. Μετά την ολοκλήρωση των τυπικών διαδικασιών εκτυπώθηκαν και παραδόθηκαν στους δικαιούχους μετόχους, οι πολλαπλοί έγχαρτοι τίτλοι των ομολογιών τους.

Σύμφωνα με το ΔΛΠ 32 το συγκεκριμένο δάνειο αποτελεί σύνθετο χρηματοοικονομικό μέσο. Η Εταιρεία εφάρμοσε τις διατάξεις του ΔΛΠ 32 και προέβη στην αποτίμησή του σύμφωνα με τις διατάξεις που προβλέπει το εν λόγω πρότυπο (σημείωση 4.12), μεταφέροντας το εναπομείναν υπόλοιπο (αποφορολογημένο) από τη διαφορά μεταξύ της ονομαστικής αξίας του δανείου και της παρούσας αξίας στο κονδύλι « Λοιπά αποθεματικά».

Ομολογιακό δάνειο μη μετατρέψιμο σε μετοχές

Σύμφωνα με την από 17/12/2003 απόφαση της Γενικής Συνέλευσης των Μετόχων της Εταιρείας σε συνδυασμό με την από 9/2/2004 απόφαση του Διοικητικού Συμβουλίου αυτής εξεδόθη κοινό ομολογιακό δάνειο ποσού € 45.000.000. Διοργανωτές αυτού οι «EFG Telesis Finance ΑΕΠΕΥ» και «BNP Paribas». Τον ρόλο του πληρεξουσίου των καταβολών και του εκπροσώπου των ομολογιούχων ανέλαβε η τράπεζα «EFG Eurobank Ergasias A.E.».

Η μητρική Εταιρεία, η οποία είναι εκδότρια, εξέδωσε μέχρι την 31/12/2005 την πρώτη σειρά ομολογιών ύψους € 15.000.000. Βάσει της από 12/2/2004 σύμβασης του δανείου για το διάστημα που η Εταιρεία δεν προχώρησε στην έκδοση της δεύτερης σειράς ομολογιών ύψους € 30.000.000 και επιβαρύνετο με προμήθεια αδράνειας ποσοστού 0,4% ετησίως επί της αξίας των μη εκδοθέντων ομολογιών. Το δάνειο αυτό αποπληρώθηκε 07.12.2006

Κοινοπρακτικό δάνειο

Την 13/2/2004 και 24/5/2004 υπογράφηκαν οι σχετικές συμβάσεις για παράταση, τροποποίηση και αναδιατύπωση του κοινοπρακτικού δανείου ποσού € 60.000.000 με συντονίστρια τράπεζα την «BNP Paribas». Η διάρκειά του ορίστηκε πενταετής από 13/2/2004 έως 13/2/2009 αποπληρώνοντας αυτό σε δύο δόσεις από τις οποίες η πρώτη ποσού € 20.000.000 σε 48 μήνες και η δεύτερη ποσού € 40.000.000 σε 60 μήνες. Το δάνειο αποτιμάται με τη μέθοδο του πραγματικού επιτοκίου. Την 30/06/2007 το πραγματικό ετήσιο επιτόκιο ανέρχεται σε ποσοστό 6,102%.

Για το κοινοπρακτικό δάνειο εκτός από το βασικό συμβατικό επιτόκιο υπάρχει και ένα περιθώριο το οποίο προσδιορίζεται με βάσει τους ακόλουθους δείκτες σε ενοποιημένη βάση:

- Καθαρές δανειακές υποχρεώσεις / Ίδια κεφάλαια
- Κέρδη προ φόρων, τόκων και αποσβέσεων / καθαροί τόκοι πληρωτέοι
- Καθαρές δανειακές υποχρεώσεις / Κέρδη προ φόρων, τόκων και αποσβέσεων

Για τον υπολογισμό του πραγματικού επιτοκίου λαμβάνονται υπόψη οι χρηματοροές των δανείων με βάση τους συμβατικούς όρους με σκοπό την κατανομή των τόκων στη διάρκεια του δανείου.

Κοινό Ομολογιακό δάνειο μη μετατρέψιμο σε μετοχές

Με απόφαση της από 16ης Μαΐου 2007 Α' Επαναληπτικής Έκτακτης Γενικής Συνέλευσης των μετόχων της Εταιρείας εγκρίθηκε η έκδοση Κοινού Ομολογιακού Δανείου (μη μετατρέψιμο) του άρθρου 6 του ν. 3156/2003 μέχρι του ανώτατου ποσού των ευρώ εκατόν σαράντα πέντε εκατομμυρίων (€ 145.000.000), επταετούς διάρκειας από την ημερομηνία έκδοσης και θα χρησιμοποιηθεί για τη χρηματοδότηση των εταιρικών σκοπών, συμπεριλαμβανομένου του κεφαλαίου κίνησης, για την αναχρηματοδότηση των υφιστάμενων μεσομακροπρόθεσμων δανειακών υποχρεώσεων της εταιρείας και του επενδυτικού προγράμματός της. Με την ίδια απόφαση εξουσιοδοτήθηκε ειδικά και συγκεκριμένα το Διοικητικό Συμβούλιο της εταιρείας, και παρασχέθηκε σε αυτό η ειδική εντολή, πληρεξουσιότητα και το δικαίωμα, όπως προβαίνει σε όλες τις απαραίτητες ενέργειες και διατυπώσεις για την υλοποίηση της ανωτέρω απόφασης και για την έκδοση του Δανείου, του προγράμματος αυτού και των ομολογιών του και κάθε άλλης λεπτομέρειας αυτού.

Συγκεκριμένα, το ανώτατο ποσό του Κοινού Ομολογιακού Δανείου, θα εκδοθεί σε τέσσερις Σειρές Έκδοσης. Θα δύναται να διαιρεθεί 1.300 ονομαστικές ομολογίες. **Σειράς Έκδοσης Α**, ανώτατης συνολικής ονομαστικής αξίας € 65.000.000. Θα διαιρείται σε 400 κατ' ανώτατο όριο ονομαστικές ομολογίες **Σειράς Έκδοσης Β**, ανώτατης συνολικής ονομαστικής αξίας € 20.000.000 και σε 800 κατ' ανώτατο όριο ονομαστικές ομολογίες. **Σειράς Έκδοσης Γ**, ανώτατης συνολικής ονομαστικής αξίας € 40.000.000. Θα δύναται να διαιρεθεί 400 κατ' ανώτατο όριο ονομαστικές ομολογίες. **Σειράς Έκδοσης Δ**, ανώτατης συνολικής ονομαστικής αξίας € 20.000.000. Ειδικά για τις Ομολογίες Σειράς Α και Σειράς Δ, η εταιρεία θα έχει τη δυνατότητα αγοράς και επαναδιαθέσης τους στους Ομολογιούχους. Κάθε ομολογία θα έχει ονομαστική αξία € 50.000 και τιμή εκδόσεως στο άρτιο.

Διοργανωτής και συντονιστής του Ομολογιακού Δανείου ορίσθηκε η Γαλλική Τράπεζα BNP Paribas. Το Στις 24/5/2007 υπεγράφη η σύμβαση κάλυψης του Κοινού Ομολογιακού Δανείου. Καλύφθηκε 100% από Πιστωτικά Ιδρύματα που εμπιστεύονται τη διοίκηση και τις προοπτικές του Ομίλου Jumbo.

Έως το τέλος της κλειόμενης χρήσης, δεν είχε ολοκληρωθεί η έκδοση των τίτλων των Ομολογιών και η Εταιρεία δεν είχε αντλήσει τα σχετικά κεφάλαια.

Οι λήξεις των μακροπρόθεσμων δανείων αναλύονται ως εξής:

	Ο ΟΜΙΛΟΣ		Η ΕΤΑΙΡΕΙΑ	
	30/6/2007	30/6/2006	30/6/2007	30/6/2006
Από 1 μέχρι 2 έτη	63.542.059	37.424.759	61.128.775	35.105.256
Από 2 μέχρι 5 έτη	2.296.207	44.412.060	-	40.822.708
Μετά από 5 έτη	46.545.071	3.278.116	43.335.380	-
	112.383.337	85.114.935	104.464.154	75.927.964

24.2 Χρηματοδοτικές μισθώσεις

Ο Όμιλος έχει συνάψει χρηματοδοτικές μισθώσεις για ακίνητο στην Πυλαία της Θεσσαλονίκης όπου χρησιμοποιείται ως κατάστημα καθώς και μεταφορικά μέσα, η ανάλυση των οποίων παρουσιάζεται στη σημείωση 13.

Αναλυτικά οι υποχρεώσεις από χρηματοδοτικές μισθώσεις αναλύονται ως εξής

	Ο ΟΜΙΛΟΣ		Η ΕΤΑΙΡΕΙΑ	
	30/6/2007	30/6/2006	30/06/2007	30/6/2006
Μέχρι 1 έτος	1.174.054	1.162.146	1.162.039	1.141.417
Από 1 μέχρι 5 έτη	4.979.741	5.215.642	4.978.019	5.203.446
Μετά από 5 έτη	925.692	1.675.515	925.692	1.673.769
	7.079.486	8.053.303	7.065.751	8.018.632
Μελλοντικές χρεώσεις χρηματοδοτικών μισθώσεων	(1.072.015)	(1.146.363)	(1.070.429)	(1.142.276)

Παρούσα αξία υποχρεώσεων χρηματοδοτικών μισθώσεων	<u>6.007.471</u>	<u>6.906.940</u>	<u>5.995.321</u>	<u>6.876.356</u>
Η παρούσα αξία των υποχρεώσεων χρηματοδοτικών μισθώσεων είναι:	Ο ΟΜΙΛΟΣ		Η ΕΤΑΙΡΕΙΑ	
	30/06/2007	30/6/2006	30/06/2007	30/6/2006
Μέχρι 1 έτος	845.311	865.331	834.684	847.048
Από 1 μέχρι 5 έτη	4.270.965	4.456.773	4.269.442	4.446.015
Μετά από 5 έτη	891.195	1.584.836	891.195	1.583.293
	<u>6.007.471</u>	<u>6.906.940</u>	<u>5.995.321</u>	<u>6.876.356</u>

24.3 Βραχυπρόθεσμες δανειακές υποχρεώσεις/Μακροπρόθεσμες υποχρεώσεις πληρωτέες την επόμενη χρήση

Οι βραχυπρόθεσμες δανειακές υποχρεώσεις του Ομίλου αναλύονται ως εξής:

	Ο ΟΜΙΛΟΣ		Η ΕΤΑΙΡΕΙΑ	
	30/6/2007	30/6/2006	30/6/2007	30/6/2006
Βραχυπρόθεσμες δανειακές υποχρεώσεις				
Βραχυπρόθεσμες δανειακές υποχρεώσεις	-	-	-	-
	<u>-</u>	<u>-</u>	<u>-</u>	<u>-</u>
Μακρ/σμες υποχρεώσεις πληρωτέες την επόμενη χρήση				
Ομολογιακό δάνειο μη μετατρέψιμο σε μετοχές	-	14.925.593	-	14.925.592
Τραπεζικά δάνεια-πληρωτέα στην επόμενη χρήση	21.549.894	1.128.108	20.376.257	-
Υποχρεώσεις χρηματοδοτικών μισθώσεων πληρωτέες στην επόμενη χρήση	845.311	865.462	834.684	847.180
	<u>845.311</u>	<u>865.462</u>	<u>834.684</u>	<u>847.180</u>
Σύνολο	<u>22.395.205</u>	<u>16.919.163</u>	<u>21.210.941</u>	<u>15.772.772</u>

25. Λοιπές μακροπρόθεσμες υποχρεώσεις

Οι Ληφθείσες εγγυήσεις του Ομίλου αναλύονται ως εξής:

(ποσά σε ευρώ) Λοιπές Μακροπρόθεσμες Υποχρεώσεις	Ο ΟΜΙΛΟΣ		Η ΕΤΑΙΡΕΙΑ	
	30/6/2007	30/6/2006	30/6/2007	30/6/2006
Ληφθείσες εγγυήσεις				
Υπόλοιπο αρχής χρήσεως		1.210		1.210
Προσθήκες		44		44
Μειώσεις		-		-
Υπόλοιπο την 30^η Ιουνίου 2006		<u>1.254</u>		<u>1.254</u>
Υπόλοιπο αρχής χρήσεως	1.254		1.254	
Προσθήκες	2307		2307	
Μειώσεις	-		-	
Υπόλοιπο την 30^η Ιουνίου 2007	<u>3.561</u>		<u>3.561</u>	

26. Αναβαλλόμενες φορολογικές υποχρεώσεις

Οι αναβαλλόμενες φορολογικές υποχρεώσεις όπως προκύπτουν από τις προσωρινές φορολογικές διαφορές έχουν ως εξής:

	Ο ΟΜΙΛΟΣ			
	30/6/2007		30/6/2006	
	Απαίτηση	Υποχρέωση	Απαίτηση	Υποχρέωση
Μη Κυκλοφοριακά Στοιχεία				
Ενσώματες Ακίνητοποιήσεις	993.615	5.100.417	1.288.014	5.899.360
Ενσώματες Ακίνητοποιήσεις από χρηματοδοτικές μισθώσεις	1.303.078	1.352.578	249.846	610.968
Αποθεματικά				
Τακτοποίηση αναβαλλόμενου φόρου αποθεματικών μετατροπής ομολογιακού δανείου		3.821	36.316	547
Μακροπρόθεσμες Υποχρεώσεις				
Προβλέψεις		3.879	3.289	8.852
Παροχές σε εργαζομένους	404.798	0	418.364	0
Μακροπρόθεσμα δάνεια	508.002	0	1.187.565	373.437
Συμφηφισμός	(4.156.303)	(4.156.303)	(9.410.092)	(9.410.092)
Σύνολο	(946.811)	2.304.393	(6.226.697)	(2.516.928)
Αναβαλλόμενη φορολογική υποχρέωση		3.251.204		3.709.770

Για την Εταιρεία τα αντίστοιχα κονδύλια αναλύονται ως ακολούθως:

	Η ΕΤΑΙΡΕΙΑ			
	30/6/2007		30/6/2006	
	Απαίτηση	Υποχρέωση	Απαίτηση	Υποχρέωση
Μη Κυκλοφοριακά Στοιχεία				
Ενσώματες Ακίνητοποιήσεις	990.987	5.100.417	1.288.014	5.896.998
Ενσώματες Ακίνητοποιήσεις από χρηματοδοτικές μισθώσεις	1.303.078	1.352.578	249.846	610.968
Αποθεματικά				
Τακτοποίηση αναβαλλόμενου φόρου αποθεματικών μετατροπής ομολογιακού δανείου		3.821	36.316	547
Μακροπρόθεσμες Υποχρεώσεις				
Προβλέψεις		3.879	3.289	8.852
Παροχές σε εργαζομένους	404.798	0	418.364	0
Μακροπρόθεσμα δάνεια	508.002	0	1.187.565	373.437
Συμφηφισμός	(4.158.931)	(4.158.931)	(9.410.092)	(9.410.092)
Σύνολο	(952.067)	2.301.765	(6.226.697)	(2.519.290)
Αναβαλλόμενη φορολογική υποχρέωση		3.253.832		3.707.408

27. Προβλέψεις

Οι προβλέψεις που αφορούν τον Όμιλο και την εταιρεία αναγνωρίζονται εφ' όσον υπάρχουν παρούσες νομικές ή τεκμαρτές υποχρεώσεις ως συνέπεια παλαιότερων γεγονότων, εφ' όσον υπάρχει πιθανότητα εκκαθάρισης τους μέσω εκρών πόρων, και εφ' όσον η υποχρέωση του ποσού μπορεί να υπολογιστεί αξιόπιστα.

Οι προβλέψεις αφορούν ενδεχόμενες φορολογικές υποχρεώσεις ανέλεγκτων φορολογικά χρήσεων, εκκρεμείς δικαστικές υποθέσεις για τις οποίες η Εταιρεία είναι πιθανό ότι δε θα δικαιωθεί και απαξίωση παγίων.

Η ανάλυσή τους έχει ως εξής:

ΟΜΙΛΟΣ-ΕΤΑΙΡΕΙΑ

	Προβλέψεις ενδεχόμενων φορολογικών υποχρεώσεων για ανέλεγκτες φορολογικά χρήσεις	Προβλέψεις για δικαστικές υποθέσεις	Προβλέψεις για απαξίωση παγίων	Σύνολο Ομίλου & Εταιρείας
Υπόλοιπο την 1^η Ιουλίου 2005	198.397	25.900	0	224.297
Πρόσθετες προβλέψεις χρήσεως	133.689	1.500	81.678	216.867
Χρησιμοποιηθείσες Προβλέψεις χρήσεως	-	-	-	-
Υπόλοιπο την 30^η Ιουνίου 2006	332.086	27.400	81.678	441.164
Πρόσθετες προβλέψεις χρήσεως	243.486	-	-	243.486
Χρησιμοποιηθείσες προβλέψεις χρήσεως	(413.248)	(9.350)	(81.678)	(504.276)
Υπόλοιπο την 30^η Ιουνίου 2007	162.324	18.050	0	180.374

28. Προμηθευτές και οι λοιπές υποχρεώσεις

Το υπόλοιπο του κονδυλίου αναλύεται ως εξής:

	Ο ΟΜΙΛΟΣ		Η ΕΤΑΙΡΕΙΑ	
	30/6/2007	30/6/2006	30/6/2007	30/6/2006
Προμηθευτές και λοιπές υποχρεώσεις (ποσά σε ευρώ)				
Προμηθευτές	8.710.218	5.084.017	8.371.689	4.799.015
Γραμμάτια Πληρωτέα & υποσχετικές	1.763.040	992.336	1.763.040	992.336
Επιταγές Πληρωτέες	38.922.955	36.556.749	38.428.247	36.283.159
Προκαταβολές πελατών	603.568	1.528.172	603.568	1.528.172
Σύνολο	49.999.781	44.161.274	49.166.544	43.602.682

29. Τρέχουσες φορολογικές υποχρεώσεις

Η ανάλυση των φορολογικών υποχρεώσεων έχει ως εξής:

(ποσά σε ευρώ)	Ο ΟΜΙΛΟΣ		Η ΕΤΑΙΡΕΙΑ	
	30/6/2007	30/6/2006	30/6/2007	30/6/2006
Τρέχουσες Φορολογικές Υποχρεώσεις				
Έξοδο φόρου που αναλογεί στην περίοδο	23.117.424	19.914.342	23.035.021	19.011.862
Υποχρεώσεις από Φόρους	5.445.801	4.998.615	4.086.849	4.448.109
Σύνολο	28.563.225	24.912.957	27.121.870	23.459.971

Το έξοδο του φόρου που αναλογεί στην περίοδο περιλαμβάνει και τον αναβαλλόμενο φόρο.

30. Λοιπές βραχυπρόθεσμες υποχρεώσεις

Οι λοιπές βραχυπρόθεσμες υποχρεώσεις αναλύονται ως εξής:

Λοιπές βραχυπρόθεσμες υποχρεώσεις (ποσά σε ευρώ)	Ο ΟΜΙΛΟΣ		Η ΕΤΑΙΡΕΙΑ	
	30/6/2007	30/6/2006	30/6/2007	30/6/2006
Προμηθευτές παγίων	5.392.074	991.944	5.392.074	991.944
Αποδοχές προσωπικού πληρωτέες	1.266.677	1.010.682	1.266.677	1.010.682
Πιστωτές Διάφοροι	4.141.660	2.748.465	3.361.238	2.450.966
Ασφαλιστικοί οργανισμοί	1.301.511	1.083.021	1.278.428	1.063.043
Τοκομερίδια πληρωτέα	35.817	38.101	35.817	38.101
Μερίσματα πληρωτέα	150.590	141.838	150.590	141.838
Δεδουλευμένα έξοδα	1.261.055	1.773.253	1.015.751	1.259.684
Λοιπές υποχρεώσεις	77.638	80.888	77.638	80.888
Σύνολο	13.627.022	7.868.192	12.578.213	7.037.146

31. Ταμειακές ροές από λειτουργικές δραστηριότητες

	Ο ΟΜΙΛΟΣ		Η ΕΤΑΙΡΕΙΑ	
	30/6/2007	30/6/2006	30/6/2007	30/6/2006
Ταμειακές ροές από λειτουργικές δραστηριότητες				
Κέρδη περιόδου μετά φόρων	67.911.660	49.440.664	57.352.586	41.543.736
Προσαρμογές για:				
Φόρο	23.900.685	20.048.031	22.739.948	19.145.551
Αποσβέσεις ενσώματων παγίων στοιχείων	8.824.222	8.480.543	8.109.603	7.751.764
Προβλέψεις για αποζημίωση προσωπικού λόγω συνταξοδότησης (καθαρό ποσό)	272.039	179.616	272.039	179.616
Λοιπές προβλέψεις	260.790	216.867	260.790	216.867
(Κέρδη) / ζημιές από πώληση ενσώματων παγίων στοιχείων	141.519	10.696	141.519	10.151
Τόκοι και συναφή έσοδα	(1.982.376)	(671.291)	(1.431.202)	(418.260)
Χρεωστικοί τόκοι και συναφή έξοδα	6.860.711	5.543.665	6.341.933	5.083.862
Λοιπές Συναλλαγματικές Διαφορές	(101.394)	(15.940)	(14.601)	(15.940)
Λειτουργικό κέρδος προ μεταβολών του κεφαλαίου κίνησης	106.087.855	83.232.851	93.772.616	73.497.347
Μεταβολές Κεφαλαίου κίνησης				
(Αύξηση) / μείωση αποθεμάτων	(21.053.531)	(26.098.343)	(20.787.482)	(25.602.552)
(Αύξηση) / μείωση απαιτήσεων	(4.946.924)	(6.741.921)	(1.133.490)	(6.205.636)
(Αύξηση) / μείωση λοιπών λογαριασμών κυκλοφορούντος ενεργητικού	(1.719.590)	902.303	(1.719.126)	1.157.927
Αύξηση/ (μείωση) υποχρεώσεων (πλην τραπεζών)	13.923.052	3.218.173	13.469.133	2.283.707
Άλλα	117.058	(132.512)	117.058	(132.512)
	(13.679.936)	(28.852.300)	(10.053.907)	(28.499.066)

Ταμειακές εισροές από λειτουργικές δραστηριότητες

<u>92.407.919</u>	<u>54.380.551</u>	<u>83.718.710</u>	<u>44.998.281</u>
-------------------	-------------------	-------------------	-------------------

32. Δεσμεύσεις

Οι δεσμεύσεις αφορούν κυρίως λειτουργικές μισθώσεις καταστημάτων, αποθηκών και μεταφορικών μέσων οι οποίες λήγουν σε διάφορες ημερομηνίες. Τα ελάχιστα μελλοντικά πληρωτέα μισθώματα ενουκίασης βάσει μη ακυρώσιμων συμβολαίων λειτουργικής μίσθωσης αναλύονται ως εξής:

	Ο ΟΜΙΛΟΣ		Η ΕΤΑΙΡΕΙΑ	
	30/6/2007	30/6/2006	30/6/2007	30/6/2006
Μέχρι 1 έτος	6.958.254	6.763.570	6.945.062	6.644.787
Από 1 μέχρι 5 έτη	34.481.723	32.437.792	34.481.723	32.259.357
Μετά από 5 έτη	<u>60.360.195</u>	<u>67.928.003</u>	<u>60.360.195</u>	<u>67.908.177</u>
	<u>101.800.171</u>	<u>107.129.365</u>	<u>101.786.979</u>	<u>106.812.321</u>

33. Ενδεχόμενες απαιτήσεις – υποχρεώσεις

Η Εταιρεία έχει ελεγχθεί φορολογικά μέχρι και την χρήση της 30.06.2006. Εντός της παρούσας περιόδου ολοκληρώθηκε ο φορολογικός έλεγχος των χρήσεων 2003-2004, 2004-2005 και 2005-2006 και καταλογίστηκαν φόροι και προσαυξήσεις συνολικού ποσού € 566.408 (φόροι € 437.379 & προσαυξήσεις € 129.029) . Η εταιρεία σε προηγούμενες χρήσεις είχε σχηματίσει πρόβλεψη για ενδεχόμενες φορολογικές υποχρεώσεις συνολικό ποσό € 332.085 .Το υπόλοιπο ποσό από € 234.323,36 επιβάρυνε τα αποτελέσματα της κλειόμενης χρήσης.

Η φορολογική δήλωση της μητρικής για την παρούσα χρήση που λήγει στις 30/6/2007, δεν έχει εξετασθεί από τις φορολογικές αρχές, με συνέπεια να υπάρχει το ενδεχόμενο επιβολής πρόσθετων φόρων και προσαυξήσεων κατά το χρόνο που θα εξετασθεί και θα οριστικοποιηθεί. Η έκβαση του φορολογικού ελέγχου δεν είναι δυνατόν να προβλεφθεί στο παρόν στάδιο. Παρόλα αυτά η Εταιρεία διενέργησε πρόβλεψη για ενδεχόμενες φορολογικές διαφορές που θα προκύψουν σε φορολογικό έλεγχο ποσό € 162.324.

Η θυγατρική JUMBO TRADING LTD που δραστηριοποιείται στην Κύπρο, έχει ελεγχθεί φορολογικά έως την 31/12/2004. Καταρτίζει τις οικονομικές της καταστάσεις με βάση τα ΔΠΧΠ και ως εκ τούτου διενεργεί όποτε απαιτείται πρόβλεψη φορολογικών διαφορών επιβαρύνοντας τα αποτελέσματά της. Επισημαίνεται ότι λόγω του γεγονότος ότι το φορολογικό καθεστώς είναι διαφορετικό στην Κύπρο ο υπολογισμός του φόρου διενεργείται διαφορετικά προσδιορίζοντας έτσι ακριβέστερα τυχόν προβλέψεις μελλοντικών φόρων.

Σε ότι αφορά τις θυγατρικές που συστάθηκαν στην Κύπρο, στην Βουλγαρία και στη Ρουμανία κατά τη διάρκεια της τρέχουσας περιόδου δεν έχει ξεκινήσει η δραστηριότητα τους και κατά συνέπεια δεν προκύπτει θέμα ανέλεγκτων φορολογικά χρήσεων.

34. Συναλλαγές με συνδεδεμένα μέρη

Η Εταιρεία συμμετέχει με ποσοστό 100% στο μετοχικό κεφάλαιο των εταιρειών JUMBO TRADING LTD, JUMBO EC.B LTD και JUMBO EC.R LTD.

Η θυγατρική εταιρεία JUMBO TRADING LTD συμμετέχει με ποσοστό 100% στο μετοχικό κεφάλαιο της ASPETO LTD και η ASPETO LTD συμμετέχει με ποσοστό 100% στο μετοχικό κεφάλαιο της WESTLOOK SRL.

Στην παρούσα περίοδο δραστηριοποιείται μόνο η κυπριακή εταιρεία JUMBO TRADING LTD ενώ οι άλλες δύο θυγατρικές δεν έχουν αναπτύξει ακόμη εμπορική δραστηριότητα.

Με τα συνδεδεμένα μέρη έγιναν οι πιο κάτω συναλλαγές:

Πωλήσεις/(αγορές) εμπορευμάτων/παγίων	30/6/2007	30/6/2006
Πωλήσεις εμπορευμάτων JUMBO Α.Ε.Ε. προς την JUMBO TRADING LTD	12.163.816	10.608.792
Αγορές εμπορευμάτων JUMBO Α.Ε.Ε. από την JUMBO TRADING LTD	389.170	462.511
	12.553.686	11.071.303
Καθαρό υπόλοιπο που προέρχεται από συναλλαγές με τις θυγατρικές εταιρείες		
Απαιτήσεις JUMBO Α.Ε.Ε. από την JUMBO TRADING LTD	1.577.438	1.546.677
Υποχρεώσεις JUMBO Α.Ε.Ε. προς την JUMBO TRADING LTD	20.051	21.105
	1.597.489	1.567.782
	15	4.157.076
Απαιτήσεις JUMBO Α.Ε.Ε. από την JUMBO EC.B LTD		
Υποχρεώσεις JUMBO Α.Ε.Ε. προς την JUMBO EC.B LTD	-	-
	15	4.157.076
Απαιτήσεις JUMBO Α.Ε.Ε. από την JUMBO EC.R LTD	7.166	-
Υποχρεώσεις JUMBO Α.Ε.Ε. προς την JUMBO EC.R LTD	-	-
	7.166	-
Απαιτήσεις JUMBO TRADING LTD. από την ASPETTO LTD	-	-
Υποχρεώσεις JUMBO TRADING LTD. προς την ASPETTO LTD	-	-
	-	-
Απαιτήσεις ASPETTO LTD από την WESTLOOK SRL	-	-
Υποχρεώσεις ASPETTO LTD προς την WESTLOOK SRL	-	-
	-	-

Οι παραπάνω συναλλαγές και υπόλοιπα έχουν απαλειφθεί από τα ενοποιημένα οικονομικά στοιχεία του Ομίλου. Επίσης, οι όροι που διέπουν τις συναλλαγές με τα ανωτέρω συνδεδεμένα μέρη είναι ισοδύναμοι με εκείνους που επικρατούν σε συναλλαγές σε καθαρά εμπορική βάση (μόνο εφόσον οι όροι αυτοί μπορούν να τεκμηριωθούν). Πέραν των ανωτέρω συναλλαγών και των υπολοίπων που έχουν γνωστοποιηθεί σε άλλες σημειώσεις και οι οποίες επιβάλλονται από άλλα πρότυπα δεν υπάρχουν άλλες συναλλαγές με συνδεδεμένα μέρη.

Για τη χρήση 2006/2007 προεγκρίθηκαν για τα πέντε (5) μέλη του Διοικητικού Συμβουλίου που δεν συνδέονται με σχέση εξαρτημένης εργασίας με την Εταιρεία, ομόφωνα από την ετήσια τακτική γενική συνέλευση των μετόχων που έλαβε χώρα στις 6/12/2006 μικτές αμοιβές ποσού € 565.543.

Οι καταβληθείσες μικτές αμοιβές αυτών, για την προηγούμενη περίοδο 01/07/2005-30/06/2006 ανήλθαν συνολικά στο ποσό των 480.130 ευρώ. Οι ως άνω καταβληθείσες αμοιβές περιλαμβάνονται στα έξοδα διοικητικής λειτουργίας του λογαριασμού αποτελεσμάτων περιόδου.

Τα λοιπά μέλη του Διοικητικού Συμβουλίου και συγκεκριμένα η εντεταλμένη Σύμβουλος και ο Αντιπρόεδρος και νομικός σύμβουλος της εταιρείας έχοντας σύμβαση εξαρτημένης εργασίας (μισθωτοί) αμείβονται για τις υπηρεσίες τους αυτές με μηνιαίες αποδοχές, οι οποίες περιλαμβάνονται στα έξοδα διοίκησης της Εταιρείας. Το σύνολο των αποδοχών για τους ανωτέρω πλέον των εργοδοτικών εισφορών που αντιστοιχούν, κατά την περίοδο 01/07/2006-30/06/2007 ανήλθε στο ποσό των € 324.578 με κατώτερες μηνιαίες αποδοχές € 8.000 και ανώτερες μηνιαίες αποδοχές € 9.000 έναντι αυτών της προηγούμενης περιόδου που ήταν € 212.143.

Σε ότι αφορά την θυγατρική Jumbo Trading Ltd, τα μέλη του Διοικητικού Συμβουλίου που εργάζονται στην εταιρεία έχοντας σύμβαση εξαρτημένης εργασίας (μισθωτοί) αμείβονται για τις υπηρεσίες τους αυτές με μηνιαίες αποδοχές, οι οποίες περιλαμβάνονται στα έξοδα διοίκησης της Εταιρείας. Το σύνολο των

αποδοχών για τους ανωτέρω πλέον των εργοδοτικών εισφορών που αντιστοιχούν, κατά την περίοδο 01/07/2006-30/06/2007 ανήλθε στο ποσό των € 384.407 (ήτοι Λ.Κ 222.477) ενώ την αντιστοιχη προηγούμενη χρήση είχαν λάβει € 342.782 περίπου (ήτοι Λ.Κ 196.791)

35. Δικαστικές και Διαιτητικές Διαδικασίες

Από τη σύσταση της Εταιρείας έως και σήμερα, δεν έλαβε χώρα καμία πράξη διακοπής δραστηριοτήτων της.

Δεν υπάρχουν δικαστικές διαφορές, των οποίων η τυχούσα αρνητική έκβαση θα έχει σημαντική επίπτωση στα οικονομικά αποτελέσματα του Ομίλου.

36. Αριθμός απασχολούμενου προσωπικού

Κατά την 30η Ιουνίου 2007 ο Όμιλος απασχολούσε 2.044 άτομα, εκ των οποίων 2.043 μόνιμο προσωπικό και 1 έκτακτο προσωπικό, ο δε μέσος όρος του προσωπικού για την περίοδο της κλειόμενης χρήσης ήτοι από 01/07/2006 έως 30/06/2007 κυμάνθηκε στα 2.077 άτομα (1.733 μόνιμο προσωπικό και 344 άτομα έκτακτο προσωπικό). Αναλυτικότερα: Η Μητρική κατά την 30η Ιουνίου 2007 απασχολούσε συνολικά 1.942 άτομα όλα μόνιμο προσωπικό, η Κυπριακή θυγατρική Jumbo Trading Ltd συνολικά 101 άτομα (100 μόνιμο και 1 έκτακτο προσωπικό) και η θυγατρική στη Βουλγαρία 1 άτομο μόνιμο.

37. Πρόταση διανομής χρήσης 2006-2007

Η πρόταση του Διοικητικού Συμβουλίου προς την Γενική Συνέλευση των Μετόχων είναι η διανομή μερίσματος από τα κέρδη της χρήσης 2006-2007 συνολικού ποσού € 19.397.554,56, που αντιστοιχεί σε € 0,32 ανά μετοχή (60.617.358 μετοχές), έναντι μερίσματος € 13.941.992 που αντιστοιχούσε σε € 0,23 ανά μετοχή (50.514.465 μετοχές) για την χρήση 2005-2006. Όσον αφορά τη διαδικασία διανομής του μερίσματος, αυτή θα υλοποιηθεί μέσω τραπεζικού ιδρύματος εντός του προβλεπόμενου από το νόμο χρονικού διαστήματος από τη λήψη της σχετικής απόφασης από την Τακτική Γενική Συνέλευση των μετόχων.

38. Γεγονότα μετά την ημερομηνία του ισολογισμού

Την 15.08.2007 από άγνωστη μέχρι στιγμής αιτία, εκδηλώθηκε πυρκαγιά στο κλειστό (λόγω της αργίας της 15ης Αυγούστου) υποκατάστημα της εταιρείας μας επί της οδού Κρέοντος αρ.30-32 στον Κολωνό. Από την πυρκαγιά δεν υπήρξαν ανθρώπινα θύματα, καταστράφηκαν όμως ορισμένα εκ των παγίων περιουσιακών στοιχείων της, ως και εμπορεύματα, τα οποία είναι πλήρως ασφαλισμένα. Με ταχείς ρυθμούς αποκαθίστανται οι υλικές ζημιές του κτιρίου, αντικαθίστανται τα κατεστραμμένα εμπορεύματα και ο πάγιος εξοπλισμός αυτού, με στόχο την επαναλειτουργία του την 19/9/2007.