

**PROFILE ΑΝΩΝΥΜΗ ΕΜΠΟΡΙΚΗ & ΒΙΟΜΗΧΑΝΙΚΗ ΕΤΑΙΡΕΙΑ
ΠΛΗΡΟΦΟΡΙΚΗΣ**

**Ετήσιες Οικονομικές Καταστάσεις για την χρήση
από 1 Ιανουαρίου έως 31 Δεκεμβρίου 2006**

Βεβαιώνεται ότι οι συνημμένες Ετήσιες Οικονομικές Καταστάσεις είναι εκείνες που εγκρίθηκαν από το Διοικητικό Συμβούλιο της «**PROFILE ΑΝΩΝΥΜΗ ΕΜΠΟΡΙΚΗ & ΒΙΟΜΗΧΑΝΙΚΗ ΕΤΑΙΡΕΙΑ ΠΛΗΡΟΦΟΡΙΚΗΣ**» στις 6 Μαρτίου 2007 και έχουν δημοσιοποιηθεί με την ανάρτησή τους στο διαδίκτυο, στη διεύθυνση www.profile.gr. Επισημαίνεται ότι τα δημοσιευθέντα στον τύπο συνοπτικά οικονομικά στοιχεία στοχεύουν στο να παράσχουν στον αναγνώστη ορισμένα γενικά οικονομικά στοιχεία αλλά δεν παρέχουν την ολοκληρωμένη εικόνα της οικονομικής θέσης και των αποτελεσμάτων της Εταιρείας και του Ομίλου, σύμφωνα με τα Διεθνή Λογιστικά Πρότυπα. Επίσης επισημαίνεται ότι, χάριν απλοποίησης, στα δημοσιευθέντα στον τύπο συνοπτικά οικονομικά στοιχεία έχουν γίνει ορισμένες συμπτύξεις και ανακατατάξεις κονδυλίων.

Χαράλαμπος Στασινόπουλος
Πρόεδρος και Διευθύνων Σύμβουλος
PROFILE ΑΕΒΕΠ

**PROFILE ΑΝΩΝΥΜΗ ΕΜΠΟΡΙΚΗ & ΒΙΟΜΗΧΑΝΙΚΗ ΕΤΑΙΡΕΙΑ
ΠΛΗΡΟΦΟΡΙΚΗΣ**

**Ετήσιες Οικονομικές Καταστάσεις για την χρήση
από 1 Ιανουαρίου έως 31 Δεκεμβρίου 2006**

ΠΕΡΙΕΧΟΜΕΝΑ

1.	ΕΚΘΕΣΗ ΕΠΙΣΚΟΠΗΣΗΣ ΟΡΚΩΤΟΥ ΕΛΕΓΚΤΗ ΛΟΓΙΣΤΗ	3
2.	ΟΙΚΟΝΟΜΙΚΕΣ ΚΑΤΑΣΤΑΣΕΙΣ	5
	Στοιχεία ισολογισμού, κατάστασης αποτελεσμάτων περιόδου, κατάστασης μεταβολής καθαρής θέσης, κατάστασης ταμειακών ροών	5-10
	Στοιχεία ισολογισμού της 31.12.2006	5
	Στοιχεία κατάστασης αποτελεσμάτων περιόδου 1.1 - 31.12.2006	6-7
	Στοιχεία κατάστασης μεταβολής καθαρής θέσης της 31.12.2006	8-9
	Στοιχεία κατάστασης ταμειακών ροών περιόδου 1.1 - 31.12.2006	10
3.	ΓΕΝΙΚΕΣ ΠΛΗΡΟΦΟΡΙΕΣ	11
	Γενικές πληροφορίες για τον όμιλο	11
	Λογιστικές αρχές που ακολουθούνται	11-24
4.	ΣΗΜΕΙΩΣΕΙΣ – ΠΡΟΣΑΡΤΗΜΑ ΤΩΝ ΕΝΔΙΑΜΕΣΩΝ ΟΙΚΟΝΟΜΙΚΩΝ ΚΑΤΑΣΤΑΣΕΩΝ ΤΗΣ 31ης ΔΕΚΕΜΒΡΙΟΥ 2006	25
5.	Έκθεση Διοικητικού Συμβουλίου	47

**PROFILE ΑΝΩΝΥΜΗ ΕΜΠΟΡΙΚΗ & ΒΙΟΜΗΧΑΝΙΚΗ ΕΤΑΙΡΕΙΑ
ΠΛΗΡΟΦΟΡΙΚΗΣ**

**Ετήσιες Οικονομικές Καταστάσεις για την χρήση
από 1 Ιανουαρίου έως 31 Δεκεμβρίου 2006**

**Έκθεση Ελέγχου Ανεξάρτητου Ορκωτού Ελεγκτή Λογιστή
Προς τους Μετόχους της Ανώνυμης Εταιρίας
«PROFILE Ανώνυμη Εμπορική & Βιομηχανική Εταιρία Πληροφορικής»**

Έκθεση επί των Οικονομικών Καταστάσεων

Ελέγξαμε τις συνημμένες Οικονομικές Καταστάσεις της «PROFILE Ανώνυμη Εμπορική & Βιομηχανική Εταιρία Πληροφορικής» (η «Εταιρία»), καθώς και τις Ενοποιημένες Οικονομικές Καταστάσεις της Εταιρίας και των θυγατρικών της (ο «Όμιλος»), που αποτελούνται από τον ισολογισμό της 31^{ης} Δεκεμβρίου 2006 και τις καταστάσεις αποτελεσμάτων, μεταβολών ιδίων κεφαλαίων και ταμιακών ροών της χρήσεως που έληξε την ημερομηνία αυτή καθώς και περίληψη των σημαντικών λογιστικών αρχών και μεθόδων και λοιπές επεξηγηματικές σημειώσεις.

Ευθύνη Διοίκησης για τις Οικονομικές Καταστάσεις

Η Διοίκηση της Εταιρίας έχει την ευθύνη για την κατάρτιση και εύλογη παρουσίαση αυτών των Οικονομικών Καταστάσεων σύμφωνα με τα Διεθνή Πρότυπα Χρηματοοικονομικής Πληροφόρησης, όπως αυτά έχουν υιοθετηθεί από την Ευρωπαϊκή Ένωση. Η ευθύνη αυτή περιλαμβάνει το σχεδιασμό, την εφαρμογή και διατήρηση συστήματος εσωτερικού ελέγχου σχετικά με την κατάρτιση και εύλογη παρουσίαση των Οικονομικών Καταστάσεων, απαλλαγμένων από ουσιώδεις ανακρίβειες, που οφείλονται σε απάτη ή λάθος. Η ευθύνη αυτή περιλαμβάνει επίσης την επιλογή και εφαρμογή κατάλληλων λογιστικών αρχών και μεθόδων και την διενέργεια λογιστικών εκτιμήσεων που είναι λογικές για τις περιστάσεις.

Ευθύνη Ελεγκτή

Η δική μας ευθύνη είναι η έκφραση γνώμης επί αυτών των Οικονομικών Καταστάσεων, με βάση τον έλεγχό μας. Διενεργήσαμε τον έλεγχό σύμφωνα με τα Ελληνικά Ελεγκτικά Πρότυπα, που είναι εναρμονισμένα με τα Διεθνή Ελεγκτικά Πρότυπα. Τα Πρότυπα αυτά απαιτούν τη συμμόρφωσή μας με τους κανόνες δεοντολογίας και το σχεδιασμό και τη διενέργεια του ελέγχου μας με σκοπό την εύλογη διασφάλιση, ότι οι Οικονομικές Καταστάσεις είναι απαλλαγμένες από ουσιώδεις ανακρίβειες. Ο έλεγχος περιλαμβάνει τη διενέργεια διαδικασιών για την συγκέντρωση ελεγκτικών τεκμηρίων, σχετικά με τα ποσά και τις πληροφορίες που περιλαμβάνονται στις Οικονομικές Καταστάσεις. Οι διαδικασίες επιλέγονται κατά την κρίση του ελεγκτή και περιλαμβάνουν την εκτίμηση του κινδύνου ουσιώδους ανακρίβειας των Οικονομικών Καταστάσεων λόγω απάτης ή λάθους. Για την εκτίμηση του κινδύνου αυτού, ο ελεγκτής λαμβάνει υπόψη του το σύστημα εσωτερικού ελέγχου, σχετικά με την κατάρτιση και εύλογη παρουσίαση των οικονομικών καταστάσεων, με σκοπό το σχεδιασμό ελεγκτικών διαδικασιών για τις περιστάσεις και όχι για την έκφραση γνώμης επί της αποτελεσματικότητας του συστήματος εσωτερικού ελέγχου της Εταιρίας. Ο έλεγχος περιλαμβάνει επίσης την αξιολόγηση της καταλληλότητας των λογιστικών αρχών και μεθόδων που εφαρμόστηκαν και του εύλογου των λογιστικών εκτιμήσεων που έγιναν από τη Διοίκηση, καθώς και την αξιολόγηση της συνολικής παρουσίασης των Οικονομικών Καταστάσεων. Πιστεύουμε ότι τα ελεγκτικά τεκμήρια που έχουμε συγκεντρώσει είναι επαρκή και κατάλληλα για τη θεμελίωση της γνώμης μας.

Γνώμη Ελεγκτή

Κατά τη γνώμη μας, οι προαναφερόμενες Οικονομικές Καταστάσεις παρουσιάζουν εύλογα από κάθε ουσιώδη άποψη την οικονομική κατάσταση της Εταιρίας και του Ομίλου κατά την 31^η Δεκεμβρίου 2006, την χρηματοοικονομική επίδοση και τις ταμιακές τους ροές για τη χρήση που έληξε την ημερομηνία αυτή, σύμφωνα με τα Διεθνή Πρότυπα Χρηματοοικονομικής Πληροφόρησης, όπως αυτά υιοθετήθηκαν από την Ευρωπαϊκή Ένωση.

Χωρίς να διατυπώνουμε επιφύλαξη ως προς τα συμπεράσματα του ελέγχου, εφιστούμε την προσοχή σας στη σημείωση 23 που παρατίθεται στο Προσάρτημα των Οικονομικών Καταστάσεων, στην οποία γίνεται αναφορά στο γεγονός ότι οι φορολογικές δηλώσεις των εταιριών του Ομίλου δεν έχουν ελεγχθεί από τις φορολογικές αρχές, με συνέπεια να υπάρχει το ενδεχόμενο επιβολής πρόσθετων φόρων και προσαυξήσεων κατά το χρόνο που θα ελεγχθούν και θα οριστικοποιηθούν. Η έκβαση του φορολογικού ελέγχου δεν είναι δυνατόν

**PROFILE ΑΝΩΝΥΜΗ ΕΜΠΟΡΙΚΗ & ΒΙΟΜΗΧΑΝΙΚΗ ΕΤΑΙΡΕΙΑ
ΠΛΗΡΟΦΟΡΙΚΗΣ**

**Ετήσιες Οικονομικές Καταστάσεις για την χρήση
από 1 Ιανουαρίου έως 31 Δεκεμβρίου 2006**

να προβλεφθεί στο παρόν στάδιο και, ως εκ τούτου, δεν έχει γίνει οποιαδήποτε πρόβλεψη στις οικονομικές καταστάσεις σε σχέση με το θέμα αυτό.

Αναφορά επί άλλων νομικών θεμάτων

Το περιεχόμενο της Έκθεσης του Διοικητικού Συμβουλίου συμφωνεί με τις προαναφερόμενες Οικονομικές Καταστάσεις.

Αθήνα, 8 Μαρτίου 2007
Ο Ορκωτός Ελεγκτής Λογιστής

Κώστας Ι. Ρούσσος
Α.Μ. Σ.Ο.Ε.Λ. 16801
ΣΟΛ α.ε.



**PROFILE ΑΝΩΝΥΜΗ ΕΜΠΟΡΙΚΗ & ΒΙΟΜΗΧΑΝΙΚΗ ΕΤΑΙΡΕΙΑ
ΠΛΗΡΟΦΟΡΙΚΗΣ**

**Ετήσιες Οικονομικές Καταστάσεις για την χρήση
από 1 Ιανουαρίου έως 31 Δεκεμβρίου 2006**

ΙΣΟΛΟΓΙΣΜΟΣ 31.12.2006

	ΣΗΜ.	Ο ΟΜΙΛΟΣ		Η ΕΤΑΙΡΕΙΑ	
		31.12.2006	31.12.2005	31.12.2006	31.12.2005
ΕΝΕΡΓΗΤΙΚΟ					
ΠΕΡΙΟΥΣΙΑΚΑ ΣΤΟΙΧΕΙΑ					
Μη κυκλοφορούντα περιουσιακά στοιχεία					
Ενσώματα πάγια	2	5.845.129,88	5.983.753,26	5.797.159,95	5.916.427,56
Υπεραξία επιχειρήσεων	4	884.809,50	884.809,50	0,00	
Αυλα περιουσιακά στοιχεία	3	2.467.008,71	2.771.405,55	2.160.834,52	2.379.662,52
Επενδύσεις σε συνδεδεμένες επιχειρήσεις	5	0,00		1.762.599,99	1.847.499,99
Άλλα χρηματοοικονομικά στοιχεία		11.027,19	15.661,18	11.027,19	10.401,19
Αναβαλλόμενοι φόροι	15	680.843,49	1.046.706,28	492.902,14	877.564,54
Σύνολο		9.888.818,77	10.702.335,77	10.224.523,79	11.031.555,80
Κυκλοφορούντα περιουσιακά στοιχεία					
Αποθέματα	6	886.253,63	803.615,28	769.685,99	659.738,48
Πελάτες	7	7.416.223,43	6.401.916,01	7.156.610,79	6.256.582,86
Λοιπές Απαιτήσεις	7	684.178,10	513.736,76	726.807,31	470.932,03
Προκαταβολές	7	77.102,79	49.366,07	68.847,03	35.448,09
Βραχυπρόθεσμες Επενδύσεις	7	15.687,22	95.373,58	9.663,30	91.157,99
Διαθέσιμα	8	2.745.036,75	1.559.101,46	2.342.159,45	1.386.995,17
Σύνολο		11.824.481,92	9.423.109,15	11.073.773,87	8.900.854,62
ΣΥΝΟΛΟ ΕΝΕΡΓΗΤΙΚΟΥ		21.713.300,69	20.125.444,93	21.298.297,66	19.932.410,42
ΠΑΘΗΤΙΚΟ					
Ίδια Κεφάλαια					
Μετοχικό κεφάλαιο	12	5.359.500,00	3.525.750,00	5.359.500,00	3.525.750,00
Αποθεματικό υπέρ το άρτιο	12	2.768.623,68	4.391.940,03	2.768.623,68	4.391.940,03
Ίδιες Μετοχές	13	0,00	-118.199,44	0,00	-118.199,44
Αποθεματικά	14	3.197.756,49	2.986.874,37	3.197.756,49	2.986.874,37
Σωρευμένα κέρδη(Ζημιές)		1.415.816,78	445.596,95	1.946.382,79	1.029.734,82
Σύνολο		12.741.696,95	11.231.961,91	13.272.262,96	11.816.099,78
Δικαιώματα μειοψηφίας		-78.257,28	-64.348,54	0,00	0,00
Σύνολο		12.663.439,67	11.167.613,37	13.272.262,96	11.816.099,78
Μακρο πρόθεσμες υποχρεώσεις					
Μακροπρόθεσμα δάνεια	10	1.467.351,42	1.760.821,71	1.467.351,42	1.760.821,71
Άλλες μακροπρόθεσμες υποχρεώσεις		0,00		3.500,00	3.500,00
Υποχρεώσεις παροχών αποζημ προσωπικού	18	200.553,20	187.700,00	188.366,45	171.730,00
Επιχορηγήσεις περιουσιακών στοιχείων	11	32.565,19	45.619,94	32.565,19	45.619,94
Σύνολο		1.700.469,81	1.994.141,65	1.691.783,06	1.981.671,65
Βραχυπρόθεσμες υποχρεώσεις					
Προμηθευτές και λοιπές υποχρεώσεις	9	6.050.898,93	5.419.359,50	5.133.536,83	4.687.769,47
Βραχυπρόθεσμα δάνεια	10	1.041.217,76	1.280.318,55	943.470,29	1.182.857,66
Φόροι Πληρωτέοι		257.274,52	264.011,86	257.244,52	264.011,86
Σύνολο		7.349.391,21	6.963.689,91	6.334.251,64	6.134.638,99
ΣΥΝΟΛΟ ΠΑΘΗΤΙΚΟΥ		21.713.300,69	20.125.444,93	21.298.297,66	19.932.410,42

**PROFILE ΑΝΩΝΥΜΗ ΕΜΠΟΡΙΚΗ & ΒΙΟΜΗΧΑΝΙΚΗ ΕΤΑΙΡΕΙΑ
ΠΛΗΡΟΦΟΡΙΚΗΣ**

**Ετήσιες Οικονομικές Καταστάσεις για την χρήση
από 1 Ιανουαρίου έως 31 Δεκεμβρίου 2006**

ΛΟΓΑΡΙΑΣΜΟΙ ΑΠΟΤΕΛΕΣΜΑΤΩΝ

	ΣΗΜ.	ΟΜΙΛΟΣ	
		1.1- 31.12.2006	1.1-31.12.2005
Έσοδα πωλήσεων	1	15.340.447,89	10.447.732,14
Μείον: Κόστος πωληθέντων		7.965.104,00	5.403.132,83
Μικτό κέρδος	1	7.375.343,89	5.044.599,31
Άλλα λειτουργικά έσοδα		75.714,47	131.628,38
Σύνολο		7.451.058,36	5.176.227,69
Έξοδα λειτουργίας διάθεσης	19	2.110.962,59	1.443.786,04
Έξοδα διοικητικής λειτουργίας	19	2.051.375,13	1.551.411,07
Έξοδα λειτουργίας ερευνών	19	1.078.503,08	509.236,17
Άλλα λειτουργικά έξοδα		9.191,82	65.964,05
Λειτουργικό κέρδος		2.201.025,74	1.605.830,36
Κόστος χρηματοδότησης		162.245,23	154.526,59
Κέρδος προ φόρων		2.038.780,51	1.451.303,77
Φόρος εισοδήματος	15	621.274,47	627.009,79
Καθαρό κέρδος (μετά από φόρους)		1.417.506,04	824.293,98
Αναλογία μειοψηφίας		-13.908,74	-46.413,30
Καθαρό κέρδος μετά από φόρους που αναλογεί στον Όμιλο		1.431.414,78	870.707,28
Κέρδη ανα μετοχή	16		
Βασικά		0,12	0,08
Μειωμένα		0,12	0,08

Οι συνοδευτικές σημειώσεις αποτελούν αναπόσπαστο μέρος των ενοποιημένων οικονομικών καταστάσεων

**PROFILE ΑΝΩΝΥΜΗ ΕΜΠΟΡΙΚΗ & ΒΙΟΜΗΧΑΝΙΚΗ ΕΤΑΙΡΕΙΑ
ΠΛΗΡΟΦΟΡΙΚΗΣ**

**Ετήσιες Οικονομικές Καταστάσεις για την χρήση
από 1 Ιανουαρίου έως 31 Δεκεμβρίου 2006**

ΛΟΓΑΡΙΑΣΜΟΙ ΑΠΟΤΕΛΕΣΜΑΤΩΝ

	ΣΗΜ.	ΕΤΑΙΡΕΙΑ	
		1.1- 31.12.2006	1.1-31.12.2005
Έσοδα πωλήσεων	1	14.065.871,22	9.291.985,09
Μείον: Κόστος πωληθέντων		7.275.046,99	4.709.439,29
Μικτό κέρδος	1	6.790.824,23	4.582.545,80
Άλλα λειτουργικά έσοδα		151.837,76	177.175,62
Σύνολο		6.942.661,99	4.759.721,42
Έξοδα λειτουργίας διάθεσης	19	1.830.778,01	1.163.100,47
Έξοδα διοικητικής λειτουργίας	19	1.812.415,86	1.081.768,40
Έξοδα λειτουργίας ερευνών	19	1.044.664,08	469.236,17
Άλλα λειτουργικά έξοδα		86.617,88	30.009,27
Λειτουργικό κέρδος		2.168.186,16	2.015.607,11
Κόστος χρηματοδότησης		155.306,24	146.570,98
Κέρδος προ φόρων		2.012.879,92	1.869.036,13
Φόρος εισοδήματος	15	640.021,49	732.015,25
Καθαρό κέρδος (μετά από φόρους)		1.372.858,43	1.137.020,88
Κέρδη ανα μετοχή	16		
Βασικά		0,12	0,10
Μειωμένα		0,12	0,10

Οι συνοδευτικές σημειώσεις αποτελούν αναπόσπαστο μέρος των ενοποιημένων οικονομικών καταστάσεων

PROFILE ΑΝΩΝΥΜΗ ΕΜΠΟΡΙΚΗ & ΒΙΟΜΗΧΑΝΙΚΗ ΕΤΑΙΡΕΙΑ ΠΛΗΡΟΦΟΡΙΚΗΣ

**Ετήσιες Οικονομικές Καταστάσεις για την χρήση
από 1 Ιανουαρίου έως 31 Δεκεμβρίου 2006**

Όμιλος

ΚΑΤΑΣΤΑΣΗ ΜΕΤΑΒΟΛΩΝ ΤΩΝ ΕΠΕΝΔΥΜΕΝΩΝ ΚΕΦΑΛΑΙΩΝ									
	Μετοχικό Κεφάλαιο	Αποθεμ. υπερ το Άρτιο	Ίδιες Μετοχές	Τακτικό Αποθεματικό	Λοιπά Αποθεματικά	Αποθεματικά Φορολ. νόμων	Μη διανεμηθέντα κέρδη	Δικαιώματα μειοψηφίας	Σύνολο
01.01.2006	3.525.750,00	4.391.940,03	-118.199,44	339.143,60	392.512,63	2.255.218,14	445.596,95	-64.348,54	11.167.613,37
Κέρδος περιόδου μετά από φόρους							1.431.414,78	-13.908,74	1.417.506,04
Αγορά Ιδίων μετοχών									
Πώληση Ιδίων μετοχών			118.199,44		85.618,16				203.817,60
Διανομή κερδών				56.625,46			-456.210,46		-399.585,00
Συναλλαγματικές διαφορές							-4.984,49		-4.984,49
Αύξηση Μετοχικού Κεφαλαίου	1.833.750,00	-1.613.316,35							210.433,65
Αποθεματικό από έκδοση δικαιωμάτων προαίρεσης					68.638,50				68.638,50
Υπόλοιπα κατά την 31.12.2006	5.359.500,00	2.768.623,68	0,00	395.769,06	546.769,29	2.255.218,14	1.415.816,78	-78.257,28	12.663.439,67

Οι συνοδευτικές σημειώσεις αποτελούν αναπόσπαστο μέρος των ενοποιημένων οικονομικών καταστάσεων

PROFILE ΑΝΩΝΥΜΗ ΕΜΠΟΡΙΚΗ & ΒΙΟΜΗΧΑΝΙΚΗ ΕΤΑΙΡΕΙΑ ΠΛΗΡΟΦΟΡΙΚΗΣ

**Ετήσιες Οικονομικές Καταστάσεις για την χρήση
από 1 Ιανουαρίου έως 31 Δεκεμβρίου 2006**

Εταιρεία

ΚΑΤΑΣΤΑΣΗ ΜΕΤΑΒΟΛΩΝ ΤΩΝ ΕΠΕΝΔΥΜΕΝΩΝ ΚΕΦΑΛΑΙΩΝ								
	Μετοχικό Κεφάλαιο	Αποθεματικό υπερ το Άρτιο	Ίδιες Μετοχές	Τακτικό Αποθεματικό	Λοιπά Αποθεματικά	Αποθεματικά Φορολ. νόμων	Μη διανεμηθέντα κέρδη	Σύνολο
01.01.2006	3.525.750,00	4.391.940,03	-118.199,44	339.143,60	392.512,63	2.255.218,14	1.029.734,82	11.816.099,78
Κέρδος περιόδου μετά από φόρους							1.372.858,43	1.372.858,43
Αγορά Ιδίων μετοχών								
Πώληση Ιδίων μετοχών			118.199,44		85.618,16			203.817,60
Διανομή κερδών				56.625,46			-456.210,46	-399.585,00
Συναλλαγματικές Διαφορές								
Αύξηση Μετοχικού Κεφαλαίου	1.833.750,00	-1.623.316,35						210.433,65
Αποθεματικό από έκδοση δικαιωμάτων προαίρεσης					68.638,50			68.638,50
Υπόλοιπα την 31.12.2006	5.359.500,00	2.768.623,68	0,00	395.769,06	546.769,29	2.255.218,14	1.946.382,79	13.272.262,96

Οι συνοδευτικές σημειώσεις αποτελούν αναπόσπαστο μέρος των ενοποιημένων οικονομικών καταστάσεων

**PROFILE ΑΝΩΝΥΜΗ ΕΜΠΟΡΙΚΗ & ΒΙΟΜΗΧΑΝΙΚΗ ΕΤΑΙΡΕΙΑ
ΠΛΗΡΟΦΟΡΙΚΗΣ**

**Ετήσιες Οικονομικές Καταστάσεις για την χρήση
από 1 Ιανουαρίου έως 31 Δεκεμβρίου 2006**

ΤΑΜΙΑΚΕΣ ΡΟΕΣ

	Όμιλος		Εταιρεία	
	Έτος 2006	Έτος 2005	Έτος 2006	Έτος 2005
Λειτουργικές δραστηριότητες				
Κέρδη προ φόρων	2.038.780,51	1.451.303,77	2.012.879,92	1.869.036,13
Πλέον/ Μείον προσαρμογές για:				
Αποσβέσεις	1.161.995,89	1.063.139,18	1.015.392,22	890.662,30
Προβλέψεις	71.636,45	258.455,00	136.636,45	203.455,00
Μη ταμειακά έσοδα/έξοδα	46.816,01	-24.037,80	55.583,75	-7.421,80
Αποτελέσματα (έσοδα, έξοδα, κέρδη και ζημιές) επενδυτικής δραστηριότητας	-3.721,12	-18.473,44	-3.721,12	-17.661,72
Χρεωστικοί τόκοι και συναφή έξοδα	162.245,23	172.664,03	155.306,24	163.896,70
Πλέον/ Μείον προσαρμογές για μεταβολές λογ/σμών				
Κεφαλαίου κίνησης που σχετίζονται με τις λειτουργικές δραστηριότητες:				
Μείωση / (αύξηση) αποθεμάτων	-82.638,35	-27.013,88	-109.947,51	-91.705,72
Μείωση / (αύξηση) απαιτήσεων	-1.262.851,49	-1.141.942,36	-1.224.928,15	-1.168.421,64
(Μείωση) / αύξηση υποχρεώσεων (πλην Τραπεζών)	627.733,85	-242.431,63	441.961,78	-371.975,75
Μείον:				
Χρεωστικοί τόκοι και συναφή έξοδα καταβεβλημένα	-199.097,42	-172.664,03	-189.649,37	-163.896,70
Καταβεβλημένοι φόροι	-262.126,44	-152.938,30	-262.126,44	-71.360,74
Σύνολο εισροών / (εκροών) από λειτουργικές δραστηριότητες (α)	2.298.773,12	1.166.060,54	2.027.387,77	1.234.606,06
Επενδυτικές δραστηριότητες				
Απόκτηση θυγατρικών, συγγενών, κοινοπραξιών και λοιπών επενδύσεων	-100,00	0,00	-100,00	-222.480,00
Εισπράξεις από πώληση ιδίων μετοχών	203.817,60		203.817,60	
Αγορά χρεογράφων	-3.591,20			
Αγορά ιδίων μετοχών		-19.847,50		-19.847,50
Αγορά ενσώματων και άυλων παγίων περιουσιακών στοιχείων	-735.056,10	-2.036.388,25	-691.575,49	-1.916.630,15
Εισπράξεις από πωλήσεις ενσώματων και άυλων παγίων (εγγυήσεις ενοικίων)	19.801,56	1.100,00	18.000,00	1.100,00
Τόκοι εισπραχθέντες	21.423,43	18.473,44	20.690,56	17.661,72
Εισπράξεις από πωλήσεις χρεογράφων	90.454,31	346.485,69	86.531,27	346.160,69
Σύνολο εισροών / (εκροών) από επενδυτικές δραστηριότητες (β)	-403.250,40	-1.690.176,62	-362.636,06	-1.794.035,24
Χρηματοδοτικές δραστηριότητες				
Εισπράξεις από αύξηση μετοχικού κεφαλαίου	210.433,65	2.976,00	210.433,65	
Εισπράξεις από εκδοθέντα/ αναληφθέντα δάνεια	300.000,00		300.000,00	
Εξοφλήσεις δανείων	-829.370,25	-726.414,96	-829.370,25	-726.330,43
Εξοφλήσεις υποχρεώσεων από χρηματοδοτικές μισθώσεις (χρεολύσια)	0,00	-1.561,15	0,00	-1.561,15
Μερίσματα πληρωθέντα	-390.650,83	-411,36	-390.650,83	-411,36
Σύνολο εισροών / (εκροών) από χρηματοδοτικές δραστηριότητες (γ)	-709.587,43	-725.411,47	-709.587,43	-728.302,94
Καθαρή αύξηση/ (μείωση) στα ταμιακά διαθέσιμα και ισοδύναμα χρήσεως (α) + (β) + (γ)	1.185.935,29	-1.249.527,55	955.164,28	-1.287.732,12
Ταμιακά διαθέσιμα και ισοδύναμα έναρξης χρήσεως	1.559.101,46	2.808.629,01	1.386.995,17	2.674.727,29
Ταμιακά διαθέσιμα και ισοδύναμα λήξης χρήσεως	2.745.036,75	1.559.101,46	2.342.159,45	1.386.995,17

Οι συνοδευτικές σημειώσεις αποτελούν αναπόσπαστο μέρος των ενοποιημένων οικονομικών καταστάσεων

**PROFILE ΑΝΩΝΥΜΗ ΕΜΠΟΡΙΚΗ & ΒΙΟΜΗΧΑΝΙΚΗ ΕΤΑΙΡΕΙΑ
ΠΛΗΡΟΦΟΡΙΚΗΣ**

**Ετήσιες Οικονομικές Καταστάσεις για την χρήση
από 1 Ιανουαρίου έως 31 Δεκεμβρίου 2006**

A. Γενικές πληροφορίες για την Εταιρεία και τον Όμιλο

Η Εταιρεία PROFILE ΑΝΩΝΥΜΗ ΕΜΠΟΡΙΚΗ ΚΑΙ ΒΙΟΜΗΧΑΝΙΚΗ ΕΤΑΙΡΕΙΑ ΠΛΗΡΟΦΟΡΙΚΗΣ με τον διακριτικό τίτλο PROFILE SYSTEMS & SOFTWARE (εφεξής η “Εταιρεία” ή η “Μητρική”) και οι θυγατρικές της (εφεξής ο “Όμιλος”) δραστηριοποιούνται στον κλάδο κατασκευής και εμπορίας λογισμικού και Η/Υ, παροχής υπηρεσιών μετάδοσης δεδομένων μέσω επιλεγμένων και & άλλων επικοινωνιακών δικτύων και γενικά στους τομείς που περιγράφονται στο άρθρο 3 του συστατικού εγγράφου . Η Εταιρεία και ο Όμιλος έχουν την έδρα τους στο Δήμο Ν.Σμύρνης Αττικής, στην Λ.Συγγρού 199 και απασχολούν 116 υπαλλήλους συνολικά.

Οι μετοχές της Εταιρείας είναι εισηγμένες στο Χρηματιστήριο Αθηνών.

Οι οικονομικές καταστάσεις της Εταιρείας και του Ομίλου για την περίοδο που έληξε στις 31 Δεκεμβρίου 2006 εγκρίθηκαν για έκδοση με απόφαση του Διοικητικού Συμβουλίου στις 6 Μαρτίου 2007.

Στη χρήση 2004 η Μητρική Εταιρεία απορρόφησε τις θυγατρικές της ANALYSIS AE (100%) και BECOM AE (100%), σύμφωνα με τις διατάξεις του Ν. 2166/ 1993 και με Ισολογισμό μετασχηματισμού 30/6/2004.

Η διαδικασία της απορρόφησης ολοκληρώθηκε την 12/11/2004 με την απόφαση του Υπουργείου Ανάπτυξης με αριθμό Κ2-13232/12-11-2004, καταχωρήθηκε στο Μητρώο Αωνύμων Εταιρειών και δημοσιεύτηκε στο ΦΕΚ 1373/ 16-11-2004 τΑΕ και ΕΠΕ.

Από την απορρόφηση των παραπάνω εταιρειών προέκυψε χρεωστική διαφορά (υπεραξία) ποσού € 380.631,89 η οποία κατά την προσαρμογή στα Διεθνή Πρότυπα Χρηματοοικονομικής Πληροφόρησης, μεταφέρθηκε στα αποτελέσματα εις νέο.

Στις ενοποιημένες Οικονομικές Καταστάσεις περιλαμβάνεται και η PROFILE SYSTEMS & SOFTWARE ROMANIA SRL, η οποία ιδρύθηκε στην Ρουμανία στις 24/08/2006 με μετοχικό κεφάλαιο 100 Ευρώ.

Οι θυγατρικές εταιρείες οι οποίες περιελήφθησαν στις επισυναπτόμενες ενοποιημένες οικονομικές καταστάσεις του Ομίλου περιγράφονται στη σημείωση Β (ii).

B. Κυριότερες λογιστικές αρχές που χρησιμοποιεί ο Όμιλος

Οι κύριες λογιστικές αρχές που υιοθετήθηκαν κατά την προετοιμασία των ενοποιημένων οικονομικών καταστάσεων αναλύονται παρακάτω:

i. Βάση προετοιμασίας των οικονομικών καταστάσεων

Οι οικονομικές καταστάσεις έχουν καταρτισθεί σύμφωνα με την αρχή του ιστορικού κόστους, εκτός από την αποτίμηση συγκεκριμένων στοιχείων του ενεργητικού και παθητικού σε τρέχουσες αξίες, και βάσει της αρχής της συνέχισης της λειτουργίας του Ομίλου.

Οι οικονομικές καταστάσεις έχουν συνταχθεί σύμφωνα με τα Διεθνή Πρότυπα Χρηματοοικονομικής Πληροφόρησης (ΔΠΧΠ) που έχουν εκδοθεί από το Συμβούλιο Διεθνών

PROFILE ΑΝΩΝΥΜΗ ΕΜΠΟΡΙΚΗ & ΒΙΟΜΗΧΑΝΙΚΗ ΕΤΑΙΡΕΙΑ ΠΛΗΡΟΦΟΡΙΚΗΣ

Ετήσιες Οικονομικές Καταστάσεις για την χρήση
από 1 Ιανουαρίου έως 31 Δεκεμβρίου 2006

Λογιστικών Προτύπων και Διερμηνείες που εκδόθηκαν από τη Μόνιμη Επιτροπή Διερμηνειών και τα οποία έχουν υιοθετηθεί από την Ευρωπαϊκή Ένωση.

Η ημερομηνία μετάβασης στη σύνταξη οικονομικών καταστάσεων σύμφωνα με τα Διεθνή Πρότυπα Χρηματοοικονομικής Πληροφόρησης, είναι η 01/01/2004.

Οι λογιστικές αρχές που ακολούθησε η Εταιρία, για τη σύνταξη των οικονομικών καταστάσεων της 31.12.2006, είναι οι ίδιες με εκείνες που περιγράφονται στις δημοσιευμένες οικονομικές καταστάσεις της 31.12.2005.

Η προετοιμασία των οικονομικών καταστάσεων σύμφωνα με τις γενικά αποδεκτές λογιστικές αρχές απαιτεί τη χρήση εκτιμήσεων και υποθέσεων οι οποίες επηρεάζουν τα υπόλοιπα των λογαριασμών ενεργητικού, παθητικού καθώς και τα παρουσιαζόμενα έσοδα και έξοδα κατά τις υπό εξέταση χρήσεις. Επίσης απαιτείται γνωστοποίηση των ενδεχόμενων στοιχείων ενεργητικού και παθητικού κατά την ημερομηνία σύνταξης των οικονομικών καταστάσεων.

Νέα πρότυπα, διερμηνείες και τροποποίηση υφιστάμενων προτύπων: Το Συμβούλιο των Διεθνών Λογιστικών Προτύπων (I.A.S.B.), καθώς και η Επιτροπή Ερμηνείας Προτύπων (I.F.R.I.C.) έχουν εκδώσει νέα πρότυπα και διερμηνείες που η εφαρμογή τους είναι υποχρεωτική για τις χρήσεις που αρχίζουν την 1^η Ιανουαρίου 2006 ή μεταγενέστερα. Η εκτίμηση της Διοίκησης του Ομίλου και της Εταιρίας σχετικά με την επίδραση από την εφαρμογή αυτών των νέων προτύπων και διερμηνειών παρατίθεται παρακάτω:

Δ.Λ.Π. 19 (τροποποίηση), Παροχές Προσωπικού : (ισχύει από 1^η Ιανουαρίου 2006) Αυτή η τροποποίηση παρέχει στις εταιρίες την επιλογή μίας εναλλακτικής μεθόδου αναγνώρισης των αναλογιστικών κερδών και ζημιών. Επίσης επιβάλλει νέες προϋποθέσεις αναγνώρισης για περιπτώσεις όπου υπάρχουν προγράμματα συνταξιοδότησης με συμμετοχή πολλών εργοδοτών (multi-employer plans) για τις οποίες δεν υπάρχουν επαρκείς πληροφορίες για την εφαρμογή της λογιστικής καθορισμένων παροχών. Επίσης, προσθέτει νέες απαιτήσεις γνωστοποιήσεων. Καθώς ο Όμιλος και η Εταιρία δεν προτίθεται να αλλάξει την λογιστική πολιτική που έχει υιοθετηθεί για την αναγνώριση αναλογιστικών κερδών ή ζημιών και δεδομένου ότι δεν συμμετέχει σε πρόγραμμα συνταξιοδότησης με συμμετοχή πολλών εργοδοτών (multi-employer plans), η υιοθέτηση αυτής της τροποποίησης θα επηρεάσει μόνο την μορφή και την έκταση των γνωστοποιήσεων που παρουσιάζονται στις οικονομικές καταστάσεις.

Δ.Λ.Π. 39 (τροποποίηση), «Λογιστική Αντιστάθμιση Ταμιακών Ροών σε προβλεπόμενες ενδοεταιρικές συναλλαγές»: (Ισχύει από 1^η Ιανουαρίου 2006). Αυτή η τροποποίηση επιτρέπει ο συναλλαγματικός κίνδυνος μιας προβλεπόμενης συναλλαγής σε ξένο νόμισμα μεταξύ συνδεδεμένων μερών να προσδιοριστεί ως αντισταθμισμένο στοιχείο στις ενοποιημένες οικονομικές καταστάσεις, υπό τις εξής προϋποθέσεις: α) η συναλλαγή γίνεται κατά κύριο λόγο σε νόμισμα διαφορετικό από το νόμισμα στο οποίο τηρούνται τα βιβλία της εταιρίας που διενεργεί τη συναλλαγή β) Ο συναλλαγματικός κίνδυνος θα επηρεάσει την ενοποιημένη κατάσταση αποτελεσμάτων. Ο Όμιλος και η Εταιρία θεωρεί ότι η συγκεκριμένη τροποποίηση δεν έχει καμία επίπτωση στις οικονομικές του καταστάσεις. Ο Όμιλος και η Εταιρία εφαρμόζουν την τροποποίηση αυτή από 1^η Ιανουαρίου 2006.

Δ.Λ.Π. 39 (τροποποίηση), Επιλογή Εύλογης Αξίας: (ισχύει από 1 Ιανουαρίου 2006). Η τροποποίηση αυτή αλλάζει τον ορισμό των χρηματοοικονομικών μέσων που έχουν ταξινομηθεί σε εύλογη αξία μέσω των αποτελεσμάτων και περιορίζει τη δυνατότητα ταξινόμησης

PROFILE ΑΝΩΝΥΜΗ ΕΜΠΟΡΙΚΗ & ΒΙΟΜΗΧΑΝΙΚΗ ΕΤΑΙΡΕΙΑ ΠΛΗΡΟΦΟΡΙΚΗΣ

Ετήσιες Οικονομικές Καταστάσεις για την χρήση
από 1 Ιανουαρίου έως 31 Δεκεμβρίου 2006

χρηματοοικονομικών μέσων σε αυτή την κατηγορία. Ο Όμιλος και η Εταιρία θεωρεί ότι η συγκεκριμένη τροποποίηση δεν έχει σημαντική επίπτωση στην κατάταξη των χρηματοοικονομικών μέσων. Ο Όμιλος και η Εταιρία εφαρμόζουν την τροποποίηση αυτή από 1^η Ιανουαρίου 2006.

Δ.Λ.Π. 39 και Δ.Π.Χ.Π. 4 (τροποποίηση), «Χρηματοοικονομικές Εγγυήσεις»: (σε ισχύ από 1^η Ιανουαρίου 2006) Η τροποποίηση εισάγει την υποχρέωση για τις χρηματοοικονομικές εγγυήσεις, που δεν θεωρούνται ασφαλιστήρια συμβόλαια, να καταχωρούνται στην υψηλότερη τιμή μεταξύ α) του αναπόσβεστου υπολοίπου των εισπρακτέων εσόδων και εσόδων επομένων χρήσεων και β) της απαιτούμενης δαπάνης για το διακανονισμό της υποχρέωσης κατά την ημερομηνία του ισολογισμού. Η τροποποίηση αυτή δεν έχει επίδραση στη χρηματοοικονομική θέση του Ομίλου και της Εταιρίας.

Δ.Π.Χ.Π. 1 (τροποποίηση), «Πρώτη υιοθέτηση των διεθνών Προτύπων Χρηματοοικονομικής Πληροφόρησης» και Δ.Π.Χ.Π. 6 (τροποποίηση), «Έρευνα και αξιολόγηση ορυκτών πόρων»: (σε ισχύ από 1^η Ιανουαρίου 2006). Δεν έχει εφαρμογή στον Όμιλο και την Εταιρία αφού ούτε για πρώτη φορά υιοθετούνται τα Δ.Π.Χ.Π. ούτε διενεργείται έρευνα και αξιολόγηση ορυκτών πόρων. Συνεπώς δεν θα επιφέρουν καμία μεταβολή στις οικονομικές καταστάσεις.

Δ.Π.Χ.Π. 6: Έρευνα και αξιολόγηση ορυκτών πόρων: (σε ισχύ από 1^η Ιανουαρίου 2006). Δεν έχει εφαρμογή στον Όμιλο και την Εταιρία και δεν θα επιφέρει καμία μεταβολή στις οικονομικές καταστάσεις.

Δ.Π.Χ.Π. 7: Χρηματοπιστωτικά μέσα. Γνωστοποιήσεις: (σε ισχύ από 1^η Ιανουαρίου 2007). Το ΔΠΧΠ 7 απαιτεί περαιτέρω γνωστοποιήσεις αναφορικά με τα χρηματοοικονομικά μέσα με σκοπό τη βελτίωση της παρεχόμενης πληροφόρησης και συγκεκριμένα απαιτεί τη γνωστοποίηση ποιοτικών και ποσοτικών πληροφοριών σχετικά με την έκθεση σε κινδύνους προερχόμενους από χρηματοοικονομικά μέσα. Ειδικότερα, προκαθορίζει ελάχιστες απαιτούμενες γνωστοποιήσεις σε σχέση με τον πιστωτικό κίνδυνο, τον κίνδυνο ρευστότητας και τον κίνδυνο αγοράς (επιβάλλει την ανάλυση ευαισθησίας σχετικά με τον κίνδυνο αγοράς). Το ΔΠΧΠ 7 αντικαθιστά το ΔΛΠ 30 (Γνωστοποιήσεις στις Οικονομικές Καταστάσεις Τραπεζών και Χρηματοπιστωτικών Ιδρυμάτων) και τις απαιτήσεις γνωστοποιήσεων του ΔΛΠ 32, (Χρηματοοικονομικά Μέσα: Γνωστοποιήσεις και Παρουσίαση). Έχει εφαρμογή σε όλες τις εταιρίες που συντάσσουν οικονομικές καταστάσεις σύμφωνα με τα ΔΠΧΠ. Η σχετική προσαρμογή του ΔΛΠ 1 αφορά σε γνωστοποιήσεις σχετικά με το ύψος των κεφαλαίων μίας επιχείρησης καθώς και για τον τρόπο που γίνεται η διαχείριση αυτών. Εκτιμάται ότι η εφαρμογή του δεν θα έχει σημαντικές επιπτώσεις στις οικονομικές καταστάσεις της Εταιρίας και του Ομίλου.

ΔΠΧΠ 8, Λειτουργικοί Τομείς: (σε ισχύ από 1^η Ιανουαρίου 2009) Το ΔΠΧΠ 8 αντικαθιστά το ΔΛΠ 14 Οικονομικές Πληροφορίες κατά τομέα και υιοθετεί μια διοικητική προσέγγιση αναφορικά με τις οικονομικές πληροφορίες που δίνονται κατά τομέα. Η πληροφόρηση που θα παρέχεται θα είναι αυτή που χρησιμοποιεί η διοίκηση εσωτερικά για την αξιολόγηση της απόδοσης των λειτουργικών τομέων και την κατανομή πόρων σε αυτούς τους τομείς. Αυτή η πληροφόρηση μπορεί να είναι διαφορετική από αυτή που παρουσιάζεται στον ισολογισμό και κατάσταση αποτελεσμάτων και οι εταιρίες θα πρέπει να δώσουν επεξηγήσεις και συμφωνίες αναφορικά με τις εν λόγω διαφορές. Ο

**PROFILE ΑΝΩΝΥΜΗ ΕΜΠΟΡΙΚΗ & ΒΙΟΜΗΧΑΝΙΚΗ ΕΤΑΙΡΕΙΑ
ΠΛΗΡΟΦΟΡΙΚΗΣ**

**Ετήσιες Οικονομικές Καταστάσεις για την χρήση
από 1 Ιανουαρίου έως 31 Δεκεμβρίου 2006**

Όμιλος είναι στη διαδικασία εκτίμησης της επίδρασης αυτού του προτύπου στις οικονομικές του καταστάσεις. Το ΔΠΧΠ 8 δεν έχει ακόμη υιοθετηθεί από την ΕΕ.

Ε.Δ.Δ.Π.Χ.Π. 3: Δικαιώματα εκπομπών ρύπων: Η διερμηνεία αυτή μετά από μικρό χρονικό διάστημα αποσύρθηκε από το Συμβούλιο των Διεθνών Λογιστικών Προτύπων (I.A.S.B.).

Ε.Δ.Δ.Π.Χ.Π. 4: «Προσδιορισμός κατά πόσο μία συμφωνία περιέχει μία μίσθωση»: (σε ισχύ από 1^η Ιανουαρίου 2006). Ο προσδιορισμός αν μία συμφωνία είναι ή περιέχει μία μίσθωση, πρέπει να βασίζεται στην ουσία της συμφωνίας και απαιτεί μία εκτίμηση του αν: (α) η εκπλήρωση της συμφωνίας είναι εξαρτημένη από τη χρήση ενός ορισμένου στοιχείου ή στοιχείων, και (β) η συμφωνία εκχωρεί ένα δικαίωμα για χρήση του περιουσιακού στοιχείου. Δεν έχει εφαρμογή στον Όμιλο και την Εταιρία και δεν θα επιφέρει καμία μεταβολή στις οικονομικές καταστάσεις.

Ε.Δ.Δ.Π.Χ.Π. 5: «Δικαιώματα σε συμφέροντα που προέρχονται από κεφάλαια παροπλισμού, αποκατάστασης και περιβαλλοντικής αναμόρφωσης»: (σε ισχύ από 1^η Ιανουαρίου 2006). Δεν έχει εφαρμογή στον Όμιλο και την Εταιρία και δεν θα επιφέρει καμία μεταβολή στις οικονομικές καταστάσεις.

Ε.Δ.Δ.Π.Χ.Π. 6: «Υποχρεώσεις που απορρέουν από τη συμμετοχή σε συγκεκριμένη αγορά – Απόβλητα ειδών ηλεκτρικού και ηλεκτρονικού εξοπλισμού»: (σε ισχύ από 1^η Δεκεμβρίου 2005). Δεν έχει εφαρμογή στον Όμιλο και την Εταιρία και δεν θα επιφέρει καμία μεταβολή στις οικονομικές καταστάσεις.

Ε.Δ.Δ.Π.Χ.Π. 7: Εφαρμόζοντας την μέθοδο επαναδιατυπώσεως σύμφωνα με το ΔΛΠ 29 «Χρηματοοικονομική πληροφόρηση σε υπερπληθωριστικές οικονομίες»: (σε ισχύ από 1^η Μαρτίου 2006). Η Διερμηνεία 7 απαιτεί όπως στην περίοδο κατά την οποία μια εταιρία διαπιστώνει την ύπαρξη υπερπληθωρισμού στην οικονομία του νομίσματος λειτουργίας της, χωρίς να υπήρξε υπερπληθωρισμός την προηγούμενη περίοδο, να εφαρμόζει τις απαιτήσεις του ΔΛΠ 29 σαν να ήταν πάντοτε οικονομία σε κατάσταση υπερπληθωρισμού. Η Διερμηνεία 7 δεν έχει εφαρμογή στον Όμιλο και την Εταιρία και δεν θα επιφέρει καμία μεταβολή στις οικονομικές καταστάσεις.

Ε.Δ.Δ.Π.Χ.Π. 8: Πεδίο εφαρμογής του Δ.Π.Χ.Π. 2: (σε ισχύ από 1^η Μαΐου 2006). Η Διερμηνεία 8 διευκρινίζει ότι το ΔΠΧΠ 2 Παροχές που εξαρτώνται από την αξία των μετοχών εφαρμόζεται σε συναλλαγές στις οποίες μια εταιρία παραχωρεί συμμετοχικούς τίτλους ή αναλαμβάνει την υποχρέωση να μεταβιβάσει μετρητά ή άλλα περιουσιακά στοιχεία (που βασίζονται στην τιμή των μετοχών της), όταν το προσδιορισμό αντάλλαγμα που έχει ληφθεί φαίνεται να είναι χαμηλότερο από την εύλογη αξία των συμμετοχικών τίτλων που παραχωρούνται ή των υποχρεώσεων που αναλαμβάνονται. Η Διερμηνεία 8 δεν έχει εφαρμογή και δεν θα επιφέρει καμία μεταβολή στις οικονομικές καταστάσεις του Ομίλου και της Εταιρίας.

Ε.Δ.Δ.Π.Χ.Π. 9: Επανεκτίμηση των Ενσωματωμένων Παραγώγων: (σε ισχύ από 1^η Ιουνίου 2006). Η Διερμηνεία 9 απαιτεί όπως μια εταιρία εκτιμά κατά πόσο ένα συμβόλαιο περιέχει ένα ενσωματωμένο παράγωγο κατά τη στιγμή σύναψης του συμβολαίου, περίπτωση κατά την οποία απαγορεύει μεταγενέστερη επανεκτίμηση εκτός εάν υπάρχει μεταβολή στους όρους του

**PROFILE ΑΝΩΝΥΜΗ ΕΜΠΟΡΙΚΗ & ΒΙΟΜΗΧΑΝΙΚΗ ΕΤΑΙΡΕΙΑ
ΠΛΗΡΟΦΟΡΙΚΗΣ**

**Ετήσιες Οικονομικές Καταστάσεις για την χρήση
από 1 Ιανουαρίου έως 31 Δεκεμβρίου 2006**

συμβολαίου που μεταβάλλουν ουσιαστικά τις ταμιακές ροές. Η Διερμηνεία 9 δεν έχει εφαρμογή στον Όμιλο και την Εταιρία και δεν θα επιφέρει καμία μεταβολή στις οικονομικές καταστάσεις.

Ε.Δ.Δ.Π.Χ.Π. 10: Ενδιάμεση Οικονομική Έκθεση και Απομείωση: (σε ισχύ από 1^η Νοεμβρίου 2006) Η Διερμηνεία 10 μπορεί να έχει επίδραση στις οικονομικές καταστάσεις, σε περίπτωση που αναγνωριστεί ζημία απομείωσης σε ενδιάμεση περίοδο αναφορικά με υπεραξία ή επενδύσεις σε συμμετοχικούς τίτλους διαθέσιμους προς πώληση ή μη εισηγμένους συμμετοχικούς τίτλους που τηρούνται στο κόστος, καθώς αυτή η απομείωση δεν μπορεί να αντλιογιστεί σε επόμενες ενδιάμεσες ή ετήσιες οικονομικές καταστάσεις. Η Διοίκηση διερευνά τις πιθανές επιδράσεις της διερμηνείας στις εργασίες του Ομίλου και της Εταιρίας παρ' όλα ταύτα όμως εκτιμά πως δεν θα επιφέρει καμία μεταβολή στις οικονομικές καταστάσεις του Ομίλου και της Εταιρίας.

Ε.Δ.Δ.Π.Χ.Π. 11: ΔΠΧΠ 2 – Συναλλαγές με Ίδιες Μετοχές και μεταξύ εταιριών ιδίου Ομίλου: (σε ισχύ από 1^η Μαρτίου 2007) Αυτή η Διερμηνεία απαιτεί όπως συναλλαγές στις οποίες παραχωρείται σε εργαζόμενο δικαίωμα επί συμμετοχικών τίτλων, θεωρούνται για σκοπούς λογιστικής αντιμετώπισης ως αμοιβές που καθορίζονται από την αξία της μετοχής και διακανονίζονται με συμμετοχικούς τίτλους, ακόμη και στην περίπτωση όπου η εταιρία επιλέγει ή έχει την υποχρέωση να αγοράσει αυτούς τους συμμετοχικούς τίτλους από τρίτους ή οι μέτοχοι της εταιρίας παρέχουν τους προς παραχώρηση τίτλους. Η Διερμηνεία επεκτείνεται επίσης και στον τρόπο που οι θυγατρικές χειρίζονται, στις απλές τους οικονομικές καταστάσεις, προγράμματα όπου οι εργαζόμενοι τους λαμβάνουν δικαιώματα επί συμμετοχικών τίτλων της μητρικής εταιρίας. Η Διερμηνεία 11 δεν έχει εφαρμογή στον Όμιλο και την Εταιρία, καθώς επίσης δεν έχει ακόμη υιοθετηθεί από την ΕΕ.

Ε.Δ.Δ.Π.Χ.Π. 11: Συμβάσεις Παραχώρησης (Service Concession Arrangements) : (σε ισχύ από 1^η Ιανουαρίου 2008) Η Διερμηνεία 12 πραγματεύεται τον τρόπο με τον οποίο οι οργανισμοί που παρέχουν υπηρεσίες θα πρέπει να εφαρμόζουν τα υπάρχοντα Διεθνή Πρότυπα Χρηματοοικονομικής Πληροφόρησης (ΔΠΧΠ) για να καταχωρήσουν τις υποχρεώσεις που αναλαμβάνουν και τα δικαιώματα που τους παραχωρούνται στις σχετικές συμβάσεις παραχώρησης. Με βάση τη Διερμηνεία οι οργανισμοί αυτοί δεν θα πρέπει να αναγνωρίσουν τη σχετική υποδομή ως ενσώματα πάγια στοιχεία, αλλά να αναγνωρίσουν ένα χρηματοοικονομικό στοιχείο ενεργητικού κατά ή ένα ασώματο περιουσιακό στοιχείο. Η Διερμηνεία 12 δεν έχει εφαρμογή στον Όμιλο και την Εταιρία, καθώς επίσης δεν έχει ακόμη υιοθετηθεί από την ΕΕ.

**PROFILE ΑΝΩΝΥΜΗ ΕΜΠΟΡΙΚΗ & ΒΙΟΜΗΧΑΝΙΚΗ ΕΤΑΙΡΕΙΑ
ΠΛΗΡΟΦΟΡΙΚΗΣ**

**Ετήσιες Οικονομικές Καταστάσεις για την χρήση
από 1 Ιανουαρίου έως 31 Δεκεμβρίου 2006**

ii. Ενοποίηση

(1) Βάση Ενοποίησης

Οι ενοποιημένες οικονομικές καταστάσεις αποτελούνται από τις οικονομικές καταστάσεις της Μητρικής και των θυγατρικών εταιρειών της. Στον παρακάτω πίνακα παρουσιάζονται οι θυγατρικές εταιρείες που περιλήφθηκαν στην ενοποίηση μαζί με τα σχετικά ποσοστά συμμετοχής καθώς και τη δραστηριότητα κάθε θυγατρικής.

Όνομασία εταιρείας	Χώρα έδρας	Δραστηριότητα	% συμμετοχής Ομίλου
GLOBAL SOFT AE ΚΟΜΠΙΟΥΤΕΡ ΙΝΤΕΡΝΑΣΙΟΝΑΛ ΦΡΑΝΤΣΑΪΖ ΕΠΕ	Ελλάδα	Εταιρεία Πληροφορικής Σεμινάρια	93,00%
PROFILE SYSTEMS & SOFTWARE SRL	Ελλάδα	Πληροφορικής	50,18%
PROFILE SYSTEMS & SOFTWARE CYPRUS LTD	Ρουμανία	Εταιρεία Πληροφορικής	100,00%
	Κύπρος	Εταιρεία Πληροφορικής	100,00%

(2) Θυγατρικές εταιρείες

Οι θυγατρικές είναι επιχειρήσεις πάνω στις οποίες ασκείται έλεγχος από την μητρική. Η ύπαρξη τυχόν δυνητικών δικαιωμάτων ψήφου τα οποία είναι ασκήσιμα κατά τον χρόνο σύνταξης των οικονομικών καταστάσεων, λαμβάνεται υπόψη προκειμένου να στοιχειοθετηθεί αν η μητρική ασκεί τον έλεγχο επί των θυγατρικών. Οι θυγατρικές ενοποιούνται πλήρως (ολική ενοποίηση) από την ημερομηνία που αποκτάται ο έλεγχος επ' αυτών και παύουν να ενοποιούνται από την ημερομηνία που τέτοιος έλεγχος δεν υφίσταται.

Η χρησιμοποιούμενη λογιστική μέθοδος για την ενοποίηση είναι η μέθοδος αγοράς. Το κόστος απόκτησης μιας θυγατρικής είναι η εύλογη αξία των περιουσιακών στοιχείων που δόθηκαν, των συμμετοχικών τίτλων που εκδόθηκαν και των υποχρεώσεων που αναλήφθηκαν κατά την ημερομηνία της ανταλλαγής, πλέον τυχόν κόστους άμεσα επιρριπτέου στην συναλλαγή. Τα εξατομικευμένα περιουσιακά στοιχεία, υποχρεώσεις και ενδεχόμενες υποχρεώσεις που συνιστούν μία επιχειρηματική ενοποίηση αποτιμώνται κατά την απόκτηση στις εύλογες αξίες τους ανεξαρτήτως του ποσοστού συμμετοχής. Το πέραν της εύλογης αξίας των επί μέρους στοιχείων που αποκτήθηκαν, κόστος, καταχωρείται ως υπεραξία. Αν το συνολικό κόστος της απόκτησης είναι μικρότερο από την εύλογη αξία των επί μέρους στοιχείων που αποκτήθηκαν, η διαφορά καταχωρείται άμεσα στ' αποτελέσματα.

Διεταιρικές συναλλαγές – Διεταιρικά υπόλοιπα και απραγματοποίητα κέρδη από συναλλαγές μεταξύ των εταιρειών του ομίλου διαγράφονται. Οι απραγματοποίητες ζημιές, διαγράφονται εφόσον δεν υπάρχει ένδειξη απομείωσης, του μεταβιβασθέντος περιουσιακού στοιχείου. Οι λογιστικές αρχές των θυγατρικών έχουν τροποποιηθεί ώστε να είναι ομοιόμορφες με αυτές που έχουν υιοθετηθεί από τον όμιλο.

**PROFILE ΑΝΩΝΥΜΗ ΕΜΠΟΡΙΚΗ & ΒΙΟΜΗΧΑΝΙΚΗ ΕΤΑΙΡΕΙΑ
ΠΛΗΡΟΦΟΡΙΚΗΣ**

**Ετήσιες Οικονομικές Καταστάσεις για την χρήση
από 1 Ιανουαρίου έως 31 Δεκεμβρίου 2006**

iii. Μετατροπή ξένων νομισμάτων

(1) Νόμισμα μέτρησης και αναφοράς

Το νόμισμα μέτρησης και αναφοράς του Ομίλου από την 1 Ιανουαρίου 2002 είναι το Ευρώ, κατά συνέπεια οι ενοποιημένες οικονομικές καταστάσεις παρουσιάζονται σε Ευρώ (€), το νόμισμα αποτίμησης της μητρικής εταιρείας.

(2) Συναλλαγές και υπόλοιπα

Οι συναλλαγές σε ξένο νόμισμα μετατρέπονται σε Ευρώ βάσει των ισοτιμιών που ισχύουν κατά τις ημερομηνίες των συναλλαγών. Οι απαιτήσεις και υποχρεώσεις σε ξένο νόμισμα κατά την ημερομηνία σύνταξης των οικονομικών καταστάσεων προσαρμόζονται ώστε να αντανakλούν τις συναλλαγματικές ισοτιμίες της ημερομηνίας σύνταξης. Τα κέρδη και οι ζημίες που προκύπτουν από τέτοιες συναλλαγές (και από τη μετατροπή στοιχείων του ενεργητικού και παθητικού εκφρασμένα σε ξένο νόμισμα) αναγνωρίζονται στην κατάσταση αποτελεσμάτων, εκτός όταν καταχωρούνται στην καθαρή θέση ως αναγνωρισμένες αντισταθμίσεις ταμειακών ροών.

(3) Εταιρίες του Ομίλου

Η μετατροπή των οικονομικών καταστάσεων των εταιρειών του Ομίλου οι οποίες έχουν διαφορετικό λειτουργικό νόμισμα από την μητρική γίνεται ως εξής:

- Τα περιουσιακά στοιχεία και υποχρεώσεις μετατρέπονται με τις ισοτιμίες που υπάρχουν κατά την ημερομηνία του ισολογισμού.
- Τα ίδια κεφάλαια μετατρέπονται με τις ισοτιμίες που υπήρχαν κατά την ημερομηνία που προέκυψαν.
- Τα έσοδα και τα έξοδα μετατρέπονται με τις μέσες ισοτιμίες περιόδου.

Οι προκύπτουσες συναλλαγματικές διαφορές καταχωρούνται σε αποθεματικό των ιδίων κεφαλαίων και μεταφέρονται στ' αποτελέσματα με την πώληση των επιχειρήσεων αυτών.

Η υπεραξία και οι προσαρμογές των εύλογων αξιών που προκύπτουν από την απόκτηση οικονομικών μονάδων εξωτερικού μετατρέπονται με τις ισοτιμίες της ημερομηνίας ισολογισμού.

iv. Ενσώματες πάγιες ακινητοποιήσεις

Τα ενσώματα πάγια αποτιμώνται στο κόστος κτήσεως μείον τις αποσβέσεις. Το κόστος κτήσεως περιλαμβάνει όλες τις άμεσα επιρριπτέες δαπάνες για την απόκτηση των στοιχείων. Το κόστος μπορεί επίσης να περιλαμβάνει κέρδη ή ζημίες από αντιστάθμιση του συναλλαγματικού κινδύνου κατά την αγορά αυτών των στοιχείων τα οποία είχαν καταχωρηθεί σε αποθεματικό των ιδίων κεφαλαίων.

Οι επισκευές και συντηρήσεις καταχωρούνται στα έξοδα της χρήσης που πραγματοποιούνται. Σημαντικές μεταγενέστερες προσθήκες και βελτιώσεις κεφαλαιοποιούνται στο κόστος των

PROFILE ΑΝΩΝΥΜΗ ΕΜΠΟΡΙΚΗ & ΒΙΟΜΗΧΑΝΙΚΗ ΕΤΑΙΡΕΙΑ ΠΛΗΡΟΦΟΡΙΚΗΣ

Ετήσιες Οικονομικές Καταστάσεις για την χρήση
από 1 Ιανουαρίου έως 31 Δεκεμβρίου 2006

σχετικών παγίων εφόσον προσαυξάνουν την ωφέλιμη ζωή ή και την παραγωγική δυναμικότητα του παγίου ή μειώνουν το κόστος λειτουργίας του.

Τα οικόπεδα δεν αποσβένονται. Οι αποσβέσεις των άλλων στοιχείων των ενσωμάτων παγίων υπολογίζονται με την σταθερή μέθοδο μέσα στη ωφέλιμη ζωή τους που έχει ως εξής:

Κτίρια	36	Έτη
Αυτοκίνητα	5-10	Έτη
Λοιπός εξοπλισμός	4-5	Έτη

Οι υπολειμματικές αξίες και οι ωφέλιμες ζωές των ενσωμάτων παγίων υπόκεινται σε επανεξέταση σε κάθε ετήσιο ισολογισμό.

Όταν οι λογιστικές αξίες των ενσωμάτων παγίων υπερβαίνουν την ανακτήσιμη αξία τους, οι διαφορές (απομείωση) καταχωρούνται ως έξοδα στ' αποτελέσματα.

Κατά την απόσυρση ή πώληση κάποιου περιουσιακού στοιχείου, το σχετικό κόστος και οι σωρευμένες αποσβέσεις διαγράφονται από τους αντίστοιχους λογαριασμούς τη χρονική περίοδο της απόσυρσης ή της πώλησης και τα σχετικά κέρδη ή ζημιές αναγνωρίζονται στα αποτελέσματα χρήσης. Όταν τα αποσυρόμενα ή πωλούμενα ενσώματα πάγια έχουν αποτιμηθεί στις εύλογες αξίες τους, το τυχόν αποθεματικό αναπροσαρμογής που υπάρχει στα ίδια κεφάλαια κατά την απόσυρση ή πώληση, μεταφέρεται στα κέρδη εις νέον.

V i. Ασώματες ακινητοποιήσεις

(1) Υπεραξία

Η υπεραξία αντιπροσωπεύει την διαφορά μεταξύ του κόστους κτήσεως και της εύλογης αξίας του ποσοστού (του Ομίλου) επί του καθαρού ενεργητικού της θυγατρικής εταιρείας κατά την ημερομηνία κτήσεως. Η υπεραξία στις εξαγορές θυγατρικών συμπεριλαμβάνεται στις ασώματες ακινητοποιήσεις. Στο τέλος κάθε χρήσης, ο Όμιλος αξιολογεί εάν υπάρχει οποιαδήποτε ένδειξη απομείωσης της υπεραξίας. Εάν υπάρχουν τέτοιες ενδείξεις, εκτελείται μια ανάλυση αξιολόγησης της ανακτησιμότητας της λογιστικής αξίας της υπεραξίας. Σε περίπτωση που η λογιστική αξία υπερβαίνει το ανακτήσιμο ποσό, σχηματίζεται άμεσα πρόβλεψη υποτίμησης.

Το κέρδος ή ζημία κατά την πώληση μιας εταιρείας συμπεριλαμβάνει και τη λογιστική αξία της υπεραξίας που σχετίζεται με την εταιρεία που πωλήθηκε.

(2) Λογισμικό (κόστος ανάπτυξης νέων προγραμμάτων)

Τα λογισμικά προγράμματα αφορούν το κόστος αγοράς ή ιδιοπαραγωγής, λογισμικού όπως μισθοδοσία, υλικά, υπηρεσίες καθώς και κάθε δαπάνη που έχει πραγματοποιηθεί κατά την ανάπτυξη λογισμικού προκειμένου αυτό να τεθεί σε καθεστώς λειτουργίας. Οι δαπάνες που ενισχύουν ή επεκτείνουν την απόδοση των προγραμμάτων λογισμικού πέρα από τις αρχικές προδιαγραφές τους, αναγνωρίζονται ως κεφαλαιουχική δαπάνη και προστίθενται στο αρχικό

PROFILE ΑΝΩΝΥΜΗ ΕΜΠΟΡΙΚΗ & ΒΙΟΜΗΧΑΝΙΚΗ ΕΤΑΙΡΕΙΑ ΠΛΗΡΟΦΟΡΙΚΗΣ

Ετήσιες Οικονομικές Καταστάσεις για την χρήση
από 1 Ιανουαρίου έως 31 Δεκεμβρίου 2006

κόστος του λογισμικού. Το κόστος αγοράς και ανάπτυξης λογισμικού που αναγνωρίζεται ως ασώματη ακινητοποίηση αποσβένεται χρησιμοποιώντας τη σταθερή μέθοδο κατά τη διάρκεια της ωφέλιμης ζωής του (5 έτη).

Οι δαπάνες που πραγματοποιούνται για την ανάπτυξη των λογισμικών που ελέγχονται από τον Όμιλο, καταχωρούνται ως άυλα περιουσιακά στοιχεία όταν ισχύουν οι εξής προϋποθέσεις:

- Η τεχνική δυνατότητα ολοκλήρωσης του άυλου περιουσιακού στοιχείου ώστε να καταστεί έτοιμο για χρήση ή πώληση,
- Η πρόθεση της επιχείρησης να ολοκληρώσει το άυλο περιουσιακό στοιχείο ώστε να το χρησιμοποιεί ή να το πωλεί,
- Η ικανότητά της να το πωλεί ή να το χρησιμοποιεί,
- Ότι το άυλο περιουσιακό στοιχείο θα δημιουργήσει μελλοντικά οικονομικά οφέλη,
- Την επάρκεια των τεχνικών οικονομικών και άλλων πόρων για να ολοκληρωθεί η ανάπτυξη, και
- Την ικανότητά της να αποτιμά αξιόπιστα την δαπάνη που επιρρίπτεται στο άυλο περιουσιακό στοιχείο κατά τη διάρκεια της περιόδου ανάπτυξης.

vii. Απομείωση αξίας περιουσιακών στοιχείων ενεργητικού

Οι ενσώματες ακινητοποιήσεις και άλλα μη κυκλοφορούντα στοιχεία ενεργητικού (συμπεριλαμβανομένης της υπεραξίας και των ασώματων ακινητοποιήσεων) εξετάζονται για πιθανή ζημιά απομείωσης, όποτε γεγονότα ή αλλαγές στις περιστάσεις δείχνουν ότι η λογιστική αξία τους μπορεί να μην είναι ανακτήσιμη. Οποτεδήποτε η λογιστική αξία κάποιου περιουσιακού στοιχείου υπερβαίνει το ανακτήσιμο ποσό του, η αντίστοιχη ζημιά απομείωσης του, καταχωρείται στα αποτελέσματα χρήσης. Η ανακτήσιμη αξία ενός περιουσιακού στοιχείου είναι το μεγαλύτερο ποσό μεταξύ της εκτιμώμενης καθαρής τιμής πώλησης και της αξίας χρήσεως (value in use). Καθαρή αξία πώλησης θεωρείται η εφικτή πρόσοδος από την πώληση ενός περιουσιακού στοιχείου στα πλαίσια μίας αμφοτεροβαρούς συναλλαγής στην οποία τα μέρη έχουν πλήρη γνώση και προσχωρούν οικειοθελώς, μετά από την αφαίρεση κάθε πρόσθετου άμεσου κόστους διάθεσης του περιουσιακού στοιχείου, ενώ, αξία εν χρήσει είναι η παρούσα αξία των εκτιμώμενων μελλοντικών ταμειακών ροών που αναμένεται να πραγματοποιηθούν από την συνεχή χρήση ενός περιουσιακού στοιχείου και από την διάθεσή του στο τέλος της εκτιμώμενης ωφέλιμης ζωής του. Αν μια επιχείρηση δεν έχει την δυνατότητα να εκτιμήσει το ανακτήσιμο ποσό ενός περιουσιακού στοιχείου για το οποίο υπάρχει ένδειξη απομείωσης της αξίας του, τότε προσδιορίζει το ανακτήσιμο ποσό της μονάδας που δημιουργεί ταμιακές ροές στην οποία ανήκει το περιουσιακό στοιχείο.

PROFILE ΑΝΩΝΥΜΗ ΕΜΠΟΡΙΚΗ & ΒΙΟΜΗΧΑΝΙΚΗ ΕΤΑΙΡΕΙΑ ΠΛΗΡΟΦΟΡΙΚΗΣ

Ετήσιες Οικονομικές Καταστάσεις για την χρήση
από 1 Ιανουαρίου έως 31 Δεκεμβρίου 2006

Αντιλογισμός ζημιάς απομείωσης της αξίας περιουσιακών στοιχείων που λογίσθηκε σε προηγούμενα έτη, γίνεται μόνο όταν υπάρχουν ικανές ενδείξεις ότι η απομείωση αυτή δεν υπάρχει πλέον ή έχει μειωθεί. Στις περιπτώσεις αυτές ο ανωτέρω αντιλογισμός αναγνωρίζεται ως έσοδο.

Η Διοίκηση εκτιμά ότι δεν υπάρχει θέμα απαξίωσης του παγίου εξοπλισμού της Εταιρείας και ως εκ τούτου δεν έχει πραγματοποιήσει υπολογισμό των ανακτήσιμων ποσών των περιουσιακών της στοιχείων.

viii. Αποθέματα

Τα αποθέματα αποτιμώνται στην χαμηλότερη αξία μεταξύ κόστους κτήσεως και καθαρής ρευστοποιήσιμης αξίας. Το κόστος προσδιορίζεται με την μέθοδο του μέσου σταθμικού κόστους. Κόστος δανεισμού δεν περιλαμβάνεται στο κόστος κτήσεως των αποθεμάτων. Η καθαρή ρευστοποιήσιμη αξία εκτιμάται με βάση τις τρέχουσες τιμές πώλησης των αποθεμάτων στα πλαίσια της συνήθους δραστηριότητας αφαιρουμένων και των τυχόν εξόδων πώλησης όπου συντρέχει περίπτωση.

ix. Απαιτήσεις από πελάτες

Οι απαιτήσεις από πελάτες καταχωρούνται αρχικά στην εύλογη αξία τους και μεταγενέστερα αποτιμώνται στο αναπόσβεστο κόστος με την χρήση του πραγματικού επιτοκίου, αφαιρουμένων και των ζημιών απομείωσης. Οι ζημιές απομείωσης (απώλειες από επισφαλείς απαιτήσεις) αναγνωρίζονται όταν υπάρχει αντικειμενική απόδειξη ότι ο όμιλος δεν είναι σε θέση να εισπράξει όλα τα ποσά που οφείλονται με βάση τους συμβατικούς όρους. Το ποσό της ζημιάς απομείωσης είναι η διαφορά μεταξύ της λογιστικής αξίας των απαιτήσεων και της παρούσας αξίας των εκτιμώμενων μελλοντικών ταμιακών ροών, προεξοφλουμένων με το πραγματικό επιτόκιο. Το ποσό της ζημιάς απομείωσης καταχωρείται ως έξοδο στα αποτελέσματα.

x. Ταμιακά διαθέσιμα και ισοδύναμα

Τα ταμιακά διαθέσιμα και ταμιακά ισοδύναμα περιλαμβάνουν τα μετρητά τις καταθέσεις όψεως και τις βραχυπρόθεσμες επενδύσεις, υψηλής ρευστοποιησιμότητας και χαμηλού ρίσκου.

xi. Δάνεια

Τα δάνεια καταχωρούνται αρχικά στην εύλογη αξία τους μειωμένα με τα τυχόν άμεσα κόστη για την πραγματοποίηση της συναλλαγής. Μεταγενέστερα αποτιμώνται στο αναπόσβεστο κόστος με την χρήση του πραγματικού επιτοκίου.

Η Διοίκηση του Ομίλου θεωρεί ότι τα επιτόκια που καταβάλλονται σε σχέση με τα συναφθέντα δάνεια ισοδυναμούν με τα τρέχοντα εύλογα επιτόκια της αγοράς και, συνεπώς, δεν συντρέχουν οι προϋποθέσεις οποιασδήποτε προσαρμογής της αξίας στην οποία απεικονίζονται οι υποχρεώσεις αυτές.

PROFILE ΑΝΩΝΥΜΗ ΕΜΠΟΡΙΚΗ & ΒΙΟΜΗΧΑΝΙΚΗ ΕΤΑΙΡΕΙΑ ΠΛΗΡΟΦΟΡΙΚΗΣ

Ετήσιες Οικονομικές Καταστάσεις για την χρήση
από 1 Ιανουαρίου έως 31 Δεκεμβρίου 2006

Οποιαδήποτε διαφορά μεταξύ της παροχής (πλην των εξόδων απόκτησης) και της αξίας εξόφλησης αναγνωρίζεται στην κατάσταση αποτελεσμάτων κατά τη διάρκεια της περιόδου των δανείων.

xii. Μισθώσεις

Οι χρηματοδοτικές μισθώσεις, οι οποίες μεταβιβάζουν στον Όμιλο ουσιαστικά όλους τους κινδύνους και τα οφέλη που ακολουθούν την κυριότητα του μισθωμένου στοιχείου, καταχωρούνται ως περιουσιακά στοιχεία με ποσό ίσο κατά την έναρξη της μίσθωσης με την πραγματική αξία της μισθωμένης ιδιοκτησίας ή, αν είναι χαμηλότερη, την παρούσα αξία των ελάχιστων μισθωμάτων. Τα μισθώματα επιμερίζονται στα χρηματοοικονομικά έξοδα και σε μείωση της ανεξόφλητης υποχρέωσης, έτσι που να προκύπτει ένα σταθερό περιοδικό επιτόκιο πάνω στο εναπομένον υπόλοιπο της υποχρέωσης. Τα χρηματοοικονομικά έξοδα χρεώνονται κατευθείαν στα αποτελέσματα.

Τα μισθωμένα περιουσιακά στοιχεία αποσβένονται στο συντομότερο χρόνο μεταξύ της ωφέλιμης ζωής του περιουσιακού στοιχείου και της διάρκειας της μίσθωσης, με εξαίρεση, στην περίπτωση της Εταιρείας, όπου τα μισθωμένα στοιχεία αφορούν μηχανολογικό εξοπλισμό ο οποίος έχει ειδικά παραχθεί ειδικά για τους σκοπούς παραγωγής αυτής, ο χρόνος απόσβεσης ορίζεται σύμφωνα με την ωφέλιμη οικονομική ζωή τους. Επιπρόσθετα, λόγω της αμετάκλητης απόφασης της Διοίκησης του Ομίλου να εξαγοράσει και να συνεχίσει την χρήση του συγκεκριμένου μισθωμένου εξοπλισμού μέχρι εξάντλησης της οικονομικής ζωής του, αυτός έχει αποτιμηθεί στις οικονομικές καταστάσεις στην εύλογη αξία του κατόπιν σχετικής επανεκτίμησης από ανεξάρτητους εκτιμητές, όμοια με τον υπόλοιπο πάγιο εξοπλισμό.

Μισθώσεις όπου ο εκμισθωτής διατηρεί ουσιαστικά όλα τα οφέλη και τους κινδύνους που απορρέουν από την κυριότητα του περιουσιακού στοιχείου ταξινομούνται ως λειτουργικές μισθώσεις. Οι πληρωμές μισθωμάτων για λειτουργικές μισθώσεις καταχωρούνται ως έξοδο στα αποτελέσματα σε συστηματική βάση κατά τη διάρκεια της μίσθωσης.

xiii. Φόρος εισοδήματος (τρέχων και αναβαλλόμενος)

Ο τρέχων και αναβαλλόμενος φόρος εισοδήματος υπολογίζονται βάσει των σχετικών κονδυλίων των οικονομικών καταστάσεων, κάθε μιας εκ των εταιρειών που περιλαμβάνονται στην ενοποίηση σύμφωνα με τους φορολογικούς νόμους που ισχύουν στην Ελλάδα και στις άλλες χώρες έδρας των θυγατρικών εξωτερικού. Ο τρέχων φόρος εισοδήματος αφορά, φόρο επί των φορολογητέων κερδών των εταιρειών του Ομίλου όπως αναμορφώθηκαν σύμφωνα με τις απαιτήσεις του φορολογικού νόμου, και υπολογίστηκε με βάση τον ισχύοντα φορολογικό συντελεστή.

Η αναβαλλόμενη φορολογία υπολογίζεται χρησιμοποιώντας τη μέθοδο υποχρέωσης (liability method) σε όλες τις προσωρινές φορολογικές διαφορές κατά την ημερομηνία του ισολογισμού μεταξύ της φορολογικής βάσης και της λογιστικής αξίας των περιουσιακών στοιχείων και υποχρεώσεων.

PROFILE ΑΝΩΝΥΜΗ ΕΜΠΟΡΙΚΗ & ΒΙΟΜΗΧΑΝΙΚΗ ΕΤΑΙΡΕΙΑ ΠΛΗΡΟΦΟΡΙΚΗΣ

**Ετήσιες Οικονομικές Καταστάσεις για την χρήση
από 1 Ιανουαρίου έως 31 Δεκεμβρίου 2006**

Οι αναμενόμενες φορολογικές επιπτώσεις από τις προσωρινές φορολογικές διαφορές προσδιορίζονται και εμφανίζονται είτε ως μελλοντικές (αναβαλλόμενες) φορολογικές υποχρεώσεις, είτε ως αναβαλλόμενες φορολογικές απαιτήσεις.

Καταχωρούνται αναβαλλόμενες φορολογικές απαιτήσεις για όλες τις εκπεστέες προσωρινές διαφορές και τις μεταφερόμενες φορολογικές ζημιές κατά την έκταση που πιθανολογείται ότι θα υπάρχει διαθέσιμο φορολογητέο κέρδος έναντι του οποίου η εκπεστέα προσωρινή διαφορά μπορεί να αξιοποιηθεί.

Η λογιστική αξία των αναβαλλόμενων φορολογικών απαιτήσεων αναθεωρείται σε κάθε ημερομηνία ισολογισμού και μειώνεται στο βαθμό που δεν πιθανολογείται ότι θα υπάρξουν αρκετά φορολογητέα κέρδη έναντι των οποίων να χρησιμοποιηθεί μέρος ή το σύνολο των αναβαλλόμενων φορολογικών απαιτήσεων.

Οι τρέχουσες φορολογικές απαιτήσεις και υποχρεώσεις για την τρέχουσα και τις προηγούμενες χρήσεις αποτιμώνται στο ποσό που αναμένεται να πληρωθεί στις φορολογικές αρχές (ή να ανακτηθεί από αυτές), με τη χρήση φορολογικών συντελεστών (και φορολογικών νόμων) που έχουν θεσπιστεί, ή ουσιαστικά θεσπιστεί, μέχρι την ημερομηνία του Ισολογισμού.

xiv. Παροχές σε εργαζομένους

Σύμφωνα με τις διατάξεις του Ν2112/20 ο Όμιλος καταβάλλει αποζημιώσεις στους αποχωρούντες ή απολυμένους υπαλλήλους της, το δε ύψος των σχετικών αποζημιώσεων εξαρτάται από τα έτη προϋπηρεσίας, το ύψος των αποδοχών και τον τρόπο απομάκρυνσης (απόλυση ή συνταξιοδότηση). Στην περίπτωση αποχώρησης λόγω συνταξιοδότησης το ύψος της αποζημίωσης που θα πρέπει να καταβληθεί είναι ίσο με το 40% του σχετικού ποσού που θα καταβάλλονταν σε περίπτωση απόλυσης.

Τα προγράμματα για παροχές στους εργαζομένους όσον αφορά την αποζημίωση κατά την έξοδο από την υπηρεσία εμπίπτουν στα προγράμματα καθορισμένων παροχών, σύμφωνα με το ΔΛΠ 19 – «Παροχές Εργαζομένων». Η υποχρέωση που καταχωρείται στον ισολογισμό για τα προγράμματα καθορισμένων παροχών είναι η παρούσα αξία της δέσμευσης για την καθορισμένη παροχή τις μεταβολές που προκύπτουν από τα ακαταχώρητα αναλογιστικά κέρδη και ζημιές και το κόστος της προϋπηρεσίας. Η δέσμευση της καθορισμένης παροχής υπολογίζεται ετησίως από ανεξάρτητο αναλογιστή με την χρήση της μεθόδου της προβεβλημένης πιστωτικής μονάδος (projected unit credit method). Για την προεξόφληση χρησιμοποιείται το επιτόκιο των μακροπροθέσμων ομολόγων του Ελληνικού Δημοσίου.

xv. Προβλέψεις για κινδύνους και έξοδα

Προβλέψεις καταχωρούνται όταν ο Όμιλος έχει παρούσα, νομική ή τεκμαιρόμενη υποχρέωση ως αποτέλεσμα παρελθόντων γεγονότων, είναι πιθανόν ότι θα απαιτηθεί εκροή πόρων ώστε να τακτοποιηθεί η υποχρέωση, και μπορεί να γίνει μια αξιόπιστη εκτίμηση του ποσού.

PROFILE ΑΝΩΝΥΜΗ ΕΜΠΟΡΙΚΗ & ΒΙΟΜΗΧΑΝΙΚΗ ΕΤΑΙΡΕΙΑ ΠΛΗΡΟΦΟΡΙΚΗΣ

**Ετήσιες Οικονομικές Καταστάσεις για την χρήση
από 1 Ιανουαρίου έως 31 Δεκεμβρίου 2006**

Ο Όμιλος αναγνωρίζει πρόβλεψη για επιζήμιες συμβάσεις όταν τα αναμενόμενα οφέλη που θα παραχθούν από τη σύμβαση είναι μικρότερα από το αναπόφευκτο κόστος των υποχρεώσεων στο πλαίσιο της σύμβασης.

Οι προβλέψεις αναδιάρθρωσης περιλαμβάνουν τις ρήτρες λήξης μισθώσεων και τις παροχές εξόδων υπαλλήλων, και αναγνωρίζονται στην περίοδο κατά την οποία ο Όμιλος δεσμεύεται νόμιμα ή τεκμαιρόμενα στην υλοποίηση του σχετικού προγράμματος αναδιάρθρωσης.

Οι προβλέψεις επανεξετάζονται στο τέλος κάθε χρήσης και προσαρμόζονται έτσι ώστε να απεικονίζουν τις καλύτερες δυνατές εκτιμήσεις και στην περίπτωση που κρίνεται αναγκαίο, προεξοφλούνται με βάση ένα προ-φόρου προεξοφλητικό επιτόκιο. Οι ενδεχόμενες υποχρεώσεις δεν καταχωρούνται στις οικονομικές καταστάσεις αλλά γνωστοποιούνται, εκτός και αν η πιθανότητα για εκροή πόρων που ενσωματώνουν οικονομικά οφέλη είναι ελάχιστη. Οι ενδεχόμενες απαιτήσεις δεν καταχωρούνται στις οικονομικές καταστάσεις, αλλά γνωστοποιούνται εφόσον η εισροή οικονομικών ωφελειών είναι πιθανή.

xvi. Κρατικές Επιχορηγήσεις

Οι κρατικές επιχορηγήσεις οι οποίες σχετίζονται με την επιδότηση ενσώματων παγίων στοιχείων, αναγνωρίζονται όταν υπάρχει εύλογη βεβαιότητα ότι η επιχορήγηση θα εισπραχθεί και όλοι οι σχετικοί όροι θα τηρηθούν. Όταν οι κρατικές επιχορηγήσεις σχετίζονται με ένα περιουσιακό στοιχείο, η εύλογη αξία πιστώνεται σε λογαριασμό αναβαλλόμενου εσόδου και μεταφέρεται στην κατάσταση αποτελεσμάτων με ισόποσες ετήσιες δόσεις με βάση την αναμενόμενη ωφέλιμη διάρκεια ζωής του περιουσιακού στοιχείου που επιχορηγήθηκε. Όταν η επιχορήγηση σχετίζεται με δαπάνη, αναγνωρίζεται σαν έσοδο στην διάρκεια της περιόδου που απαιτείται για την αντιστοίχιση της επιχορήγησης σε συστηματική βάση στις δαπάνες τις οποίες προορίζεται να αποζημιώσει.

xvii. Αναγνώριση εσόδων

Τα έσοδα περιλαμβάνουν την εύλογη αξία των πωλήσεων αγαθών και παροχής υπηρεσιών, καθαρά από τους ανακτώμενους φόρους εκπτώσεις και επιστροφές. Τα διαιτηρικά έσοδα μέσα στον Όμιλο διαγράφονται πλήρως. Η αναγνώριση των εσόδων γίνεται ως εξής:

(α) Πωλήσεις αγαθών

Οι πωλήσεις αγαθών αναγνωρίζονται όταν ο Όμιλος παραδίδει τα αγαθά στους πελάτες, τα αγαθά γίνονται αποδεκτά από αυτούς και η είσπραξη της απαίτησης είναι εύλογα εξασφαλισμένη.

**PROFILE ΑΝΩΝΥΜΗ ΕΜΠΟΡΙΚΗ & ΒΙΟΜΗΧΑΝΙΚΗ ΕΤΑΙΡΕΙΑ
ΠΛΗΡΟΦΟΡΙΚΗΣ**

**Ετήσιες Οικονομικές Καταστάσεις για την χρήση
από 1 Ιανουαρίου έως 31 Δεκεμβρίου 2006**

(β) Παροχή υπηρεσιών

Τα έσοδα από παροχή υπηρεσιών λογίζονται με βάση το στάδιο ολοκλήρωσης της υπηρεσίας σε σχέση με το εκτιμώμενο συνολικό κόστος της.

(γ) Έσοδα από τόκους

Τα έσοδα από τόκους αναγνωρίζονται βάσει χρονικής αναλογίας και με την χρήση του πραγματικού επιτοκίου.

(δ) Μερίσματα

Τα μερίσματα, λογίζονται ως έσοδα, όταν θεμελιώνεται το δικαίωμα είσπραξής τους.

xviii. Κόστος Δανεισμού

Το κόστος δανεισμού αναγνωρίζονται ως έξοδο την περίοδο στην οποία πραγματοποιείται.

xix. Διανομή μερισμάτων

Η διανομή των μερισμάτων στους μετόχους της μητρικής καταχωρείται ως υποχρέωση στις οικονομικές καταστάσεις όταν η διανομή εγκρίνεται από την Γενική Συνέλευση των μετόχων.

xx. Δικαιώματα προαιρέσεως επί μετοχών στο προσωπικό

Η Εταιρία χορηγεί στα μέλη του Δ.Σ., τα ανώτερα στελέχη και το προσωπικό του Ομίλου δικαιώματα προαιρέσεως επί μετοχών της, με σκοπό τη δημιουργία κινήτρων για την αύξηση της παραγωγικότητας και την ανταμοιβή των υπηρεσιών τους.

Η εύλογη αξία τους, που προσδιορίζεται κατά την ημερομηνία διάθεσης, αναγνωρίζεται ως αμοιβή (έξοδο) προσωπικού με αντίστοιχη αύξηση αποθεματικού της καθαρής θέσης, κατά την περίοδο μεταξύ διάθεσης και εξάσκησης των εν λόγω δικαιωμάτων. Το ποσό που καταβάλλεται από τους κατόχους των δικαιωμάτων κατά την εξάσκηση τους αυξάνει το μετοχικό κεφάλαιο και το Αποθεματικό από έκδοση μετοχών υπέρ το άρτιο.

xxi. Όπου κρίνεται απαραίτητο, τα συγκριτικά στοιχεία της προηγούμενης περιόδου αναπροσαρμόζονται για να καλύψουν αλλαγές στη παρουσίαση της τρέχουσας περιόδου.

xxii. Πληροφόρηση κατά τομέα δραστηριότητας

Ως επιχειρηματικός τομέας ορίζεται μία ομάδα περιουσιακών στοιχείων και λειτουργιών προκειμένου να παρέχονται προϊόντα και υπηρεσίες τα οποία υπόκεινται σε διαφορετικούς κινδύνους και αποδόσεις από εκείνα άλλων επιχειρηματικών τομέων. Ως γεωγραφικός τομέας, ορίζεται μία γεωγραφική περιοχή, στην οποία παρέχονται προϊόντα και υπηρεσίες και η οποία υπόκειται σε διαφορετικούς κινδύνους και αποδόσεις από άλλες περιοχές.

**PROFILE ΑΝΩΝΥΜΗ ΕΜΠΟΡΙΚΗ & ΒΙΟΜΗΧΑΝΙΚΗ ΕΤΑΙΡΕΙΑ
ΠΛΗΡΟΦΟΡΙΚΗΣ**

**Ετήσιες Οικονομικές Καταστάσεις για την χρήση
από 1 Ιανουαρίου έως 31 Δεκεμβρίου 2006**

1. Πληροφόρηση κατά τομέα

Πρωτεύων και δευτερεύοντας τομέας πληροφόρησης

Κατά την 31 Δεκεμβρίου 2006 οι δραστηριότητες του Ομίλου συνιστούν δύο επιχειρηματικούς τομείς, αυτόν των χρηματοοικονομικών λύσεων και των επιχειρηματικών λύσεων. Συνεπώς το κύριο ενδιαφέρον χρηματοοικονομικής πληροφόρησης επικεντρώνεται στη επιχειρηματική κατανομή της δραστηριότητας του Ομίλου όπου τα διαφορετικά επιχειρηματικά περιβάλλοντα συνοδεύονται από διαφορετικά ρίσκα και οφέλη.

Τα αποτελέσματα των τομέων αυτών που έληξαν την 31 Δεκεμβρίου 2005 και 31 Δεκεμβρίου 2006 έχουν ως εξής:

	Τομέας Χρηματοοικο- νομικών λύσεων	Τομέας επιχειρηματικών λύσεων	Συνολικά ποσά
<u>31.12.2005</u>			
Πωλήσεις	6.471.504,67	4.325.242,11	10.796.746,78
Μείον: Διεταιρικές	335.971,92	13.042,72	349.014,64
Πωλήσεις σε τρίτους	6.135.532,75	4.312.199,39	10.447.732,14
Μικτό κέρδος	3.350.415,17	1.694.184,14	5.044.599,31
Άλλα έσοδα περιόδου			131.628,38
Λειτουργικές δαπάνες (διάθεσης, διοίκησης και έρευνας)			3.504.433,28
Άλλα λειτουργικά έξοδα			65.964,05
Λειτουργικό αποτέλεσμα			1.605.830,36
Χρηματοοικονομικό κόστος			154.526,59
Αποτελέσματα προ φόρων			1.451.303,77
Φόροι εισοδήματος			627.009,79
Αποτελέσματα μετά φόρων			824.293,98
Δικαιώματα μειοψηφίας			-46.413,30
Καθαρό αποτέλεσμα Ομίλου			870.707,28

**PROFILE ΑΝΩΝΥΜΗ ΕΜΠΟΡΙΚΗ & ΒΙΟΜΗΧΑΝΙΚΗ ΕΤΑΙΡΕΙΑ
ΠΛΗΡΟΦΟΡΙΚΗΣ**

**Ετήσιες Οικονομικές Καταστάσεις για την χρήση
από 1 Ιανουαρίου έως 31 Δεκεμβρίου 2006**

31.12.2006	Τομέας Χρηματοοικο- νομικών λύσεων	Τομέας επιχειρηματικών λύσεων	Συνολικά ποσά
Πωλήσεις	10.135.520,07	5.604.549,64	15.740.069,71
Μείον: Διεταιρικές	389.404,36	10.217,46	399.621,82
Πωλήσεις σε τρίτους	9.746.115,71	5.594.332,18	15.340.447,89
Μικτό κέρδος	5.801.707,81	1.573.636,08	7.375.343,89
Άλλα έσοδα περιόδου			75.714,47
Λειτουργικές δαπάνες (διάθεσης, διοίκησης και έρευνας)			5.240.840,80
Άλλα λειτουργικά έξοδα			9.191,82
Λειτουργικό αποτέλεσμα τομέων			2.201.025,74
Χρηματοοικονομικό κόστος			162.245,23
Αποτελέσματα προ φόρων			2.038.780,51
Φόροι εισοδήματος			621.274,47
Αποτελέσματα μετά φόρων			1.417.506,04
Δικαιώματα μειοψηφίας			-13.908,74
Καθαρό αποτέλεσμα Ομίλου			1.431.414,78

31.12. 2005	Τομέας Χρηματοοικο- νομικών λύσεων	Τομέας επιχειρηματικών λύσεων	Μη κατανεμόμενα	Συνολικά ποσά
Άϋλα περιουσιακά στοιχεία	2.685.655,05	930.120,00	40.440,00	3.656.215,05
Ενσώματα πάγια			5.983.753,26	5.983.753,26
Λοιπά στοιχεία ενεργητικού	5.009.784,33	2.366.193,11	3.109.499,18	10.485.476,62
Σύνολο υποχρεώσεων	(1.366.108,29)	(1.068.285,05)	(6.523.438,22)	(8.957.831,56)
Καθαρό σύνολο ενεργητικού	6.329.331,09	2.228.028,06	2.610.254,22	11.167.613,37

31.12.2006	Τομέας Χρηματοοικο- νομικών λύσεων	Τομέας επιχειρηματικών λύσεων	Μη κατανεμόμενα	Συνολικά ποσά
Άϋλα περιουσιακά στοιχεία	2.454.844,06	865.589,50	31.384,65	3.351.818,21
Ενσώματα πάγια			5.845.129,88	5.845.129,88
Λοιπά στοιχεία ενεργητικού	4.952.032,28	3.343.973,82	4.220.346,50	12.516.352,60
Σύνολο υποχρεώσεων	(1.445.612,67)	(1.138.741,63)	(6.465.506,72)	(9.049.861,02)
Καθαρό σύνολο ενεργητικού	5.961.263,67	3.070.821,69	3.631.354,31	12.663.439,67

**PROFILE ΑΝΩΝΥΜΗ ΕΜΠΟΡΙΚΗ & ΒΙΟΜΗΧΑΝΙΚΗ ΕΤΑΙΡΕΙΑ
ΠΛΗΡΟΦΟΡΙΚΗΣ**

**Ετήσιες Οικονομικές Καταστάσεις για την χρήση
από 1 Ιανουαρίου έως 31 Δεκεμβρίου 2006**

2. Ενσώματα πάγια περιουσιακά στοιχεία

Κίνηση Έτους 2006 – Όμιλος

	Γήπεδα	Κτίρια	Μηχ/κός εξοπλισμός	Μεταφορ. μέσα	Έπιπλα και λοιπός εξοπλισμός	Σύνολα
Κόστος ή εκτίμηση						
01.01.2006	2.135.000,00	3.678.043,14	1.062,36	43.120,08	1.759.433,25	7.616.658,83
Συναλλαγματικές διαφορές					-260,97	-260,97
Προσθήκες χρήσεως		5.000,00		13.898,30	125.227,35	144.125,65
Μειώσεις χρήσεως				-19.767,71	-143.523,89	-163.291,60
31.12.2006	2.135.000,00	3.683.043,14	1.062,36	37.250,67	1.740.875,74	7.597.231,91
Αποσβέσεις						
01.01.2006		229.386,29	1.062,35	39.727,58	1.362.729,35	1.632.905,57
Συναλλαγματικές διαφορές					-211,45	-211,45
Μειώσεις χρήσεως				-4.328,67	-142.882,49	-147.211,16
Αποσβέσεις χρήσεως		108.681,10		1.144,64	156.793,33	266.619,07
31.12.2006		338.067,39	1.062,35	36.543,55	1.376.428,74	1.752.102,03
Αναπόσβεστη αξία						
31.12.2006	2.135.000,00	3.344.975,75	0,01	707,12	364.447,00	5.845.129,88

**PROFILE ΑΝΩΝΥΜΗ ΕΜΠΟΡΙΚΗ & ΒΙΟΜΗΧΑΝΙΚΗ ΕΤΑΙΡΕΙΑ
ΠΛΗΡΟΦΟΡΙΚΗΣ**

**Ετήσιες Οικονομικές Καταστάσεις για την χρήση
από 1 Ιανουαρίου έως 31 Δεκεμβρίου 2006**

	<u>Κίνηση Έτους 2006 – Εταιρεία</u>				
	Γήπεδα	Κτίρια	Μεταφ. μέσα	Έπιπλα και λοιπός εξοπλισμός	Σύνολα
Κόστος ή εκτίμηση					
01.01.2006	2.135.000,00	3.674.230,14	36.076,79	1.461.761,90	7.307.068,83
Προσθήκες χρήσεως		5.000,00	13.898,30	100.782,37	119.680,67
Μειώσεις χρήσεως			-13.898,30	-143.260,67	-157.158,97
31.12.2006	2.135.000,0	3.679.230,14	36.076,79	1.419.283,60	7.269.590,53
Αποσβέσεις					
01.01.2006		226.740,22	35.244,83	1.128.656,22	1.390.641,27
Μειώσεις χρήσεως				-142.880,09	-142.880,09
Αποσβέσεις χρήσεως		108.585,45	308,26	115.775,69	224.669,40
31.12.2006		335.325,67	35.553,09	1.101.551,82	1.472.430,58
Αναπόσβεστη αξία					
31.12.2006	2.135.000,00	3.343.904,47	523,70	317.731,78	5.797.159,95

Τα οικόπεδα και τα κτίρια αναπροσαρμόστηκαν την 01.01.2004 από ανεξάρτητους εκτιμητές, στην εύλογη αξία τους και οι διαφορές καταχωρήθηκαν στα αποτελέσματα εις νέον. Ως αρχή για τη μεταγενέστερη αποτίμηση αυτών των στοιχείων έχει επιλεγεί το ιστορικό κόστος.

Επί των ακινήτων της εταιρείας υφίσταται προσημείωση ύψους € 3.815.113,72 για εξασφάλιση τραπεζικού δανείου, το ύψος του οποίου ανέρχεται την 31.12.2006 σε € 1.760.821,71.

3. Άυλα περιουσιακά στοιχεία

Τα άυλα περιουσιακά στοιχεία περιλαμβάνουν κόστος ανάπτυξης προγραμμάτων, αγορασθέν λογισμικό, και υπεραξία από αγορά συμμετοχών. Η κίνηση των σχετικών λογαριασμών έχει ως εξής:

**PROFILE ΑΝΩΝΥΜΗ ΕΜΠΟΡΙΚΗ & ΒΙΟΜΗΧΑΝΙΚΗ ΕΤΑΙΡΕΙΑ
ΠΛΗΡΟΦΟΡΙΚΗΣ**

**Ετήσιες Οικονομικές Καταστάσεις για την χρήση
από 1 Ιανουαρίου έως 31 Δεκεμβρίου 2006**

ΟΜΙΛΟΣ
ΑΥΛΑ ΠΕΡΙΟΥΣΙΑΚΑ ΣΤΟΙΧΕΙΑ

	Αναπόσβεστο υπόλοιπο 01.01.2006	Προσθήκες 1.1- 31.12.2006	Αποσβέσεις 31.12.2006	Συν/κές Διαφορ.	Αναπόσβεστο υπόλοιπο 31.12.2006
Έξοδα Ανάπτυξης	2,685.385,05	592.020,06	866.946,64	-2.723,45	2.407.735,02
Λογισμικά	86.020,50	1.894,82	28.641,63	0,00	59.273,69
Σύνολα	2.771.405,55	593.914,88	895.588,27	-2.723,45	2.467.008,71

ΕΤΑΙΡΕΙΑ
ΑΥΛΑ ΠΕΡΙΟΥΣΙΑΚΑ ΣΤΟΙΧΕΙΑ

	Αναπόσβεστο υπόλοιπο 01.01.2006	Προσθήκες 1.1- 31.12.2006	Αποσβέσεις 31.12.2006	Αναπόσβεστο υπόλοιπο 31.12.2006
Έξοδα Ανάπτυξης	2.294.342,33	570.000,00	762.660,58	2.101.681,75
Λογισμικά	85.320,19	1,894,82	28.062,24	59.152,77
Σύνολα	2.379.662,52	571.894,82	790.722,82	2.160.834,52

**PROFILE ΑΝΩΝΥΜΗ ΕΜΠΟΡΙΚΗ & ΒΙΟΜΗΧΑΝΙΚΗ ΕΤΑΙΡΕΙΑ
ΠΛΗΡΟΦΟΡΙΚΗΣ**

**Ετήσιες Οικονομικές Καταστάσεις για την χρήση
από 1 Ιανουαρίου έως 31 Δεκεμβρίου 2006**

4. Υπεραξία

ΕΤΑΙΡΕΙΑ	Υπόλοιπο κατά την 31.12.2005	Αυξήσεις	Μειώσεις	Απομείωση	Υπόλοιπο κατά την 31.12.2006
GLOBAL SOFT A.E.	884.809,50	-	-	-	884.809,50

Κατά την 31.12.2006 διενεργήθηκε έλεγχος απομείωσης του υπολοίπου της υπεραξίας και το ανακτήσιμο ποσό ήταν υψηλότερο του λογιστικού υπολοίπου της υπεραξίας. Οι βασικές παραδοχές που υιοθετήθηκαν για τον υπολογισμό της αξίας χρήσης του παραπάνω ελέγχου απομείωσης κατά την 31.12.2006 είναι αυτές που αναφέρονται στην επόμενη σημείωση

Η υπεραξία, ποσού € 884.809,50 προέκυψε από την εξαγορά της GLOBAL SOFT AE, η οποία δραστηριοποιείται στον κλάδο εμπορίας και ανάπτυξης λογισμικού. Ο όμιλος κατέχει το 93% του μετοχικού κεφαλαίου. Η εξαγορά του 70% πραγματοποιήθηκε την 29.09.2004 και το υπόλοιπο 23% προήλθε μέσω αύξησης του μετοχικού κεφαλαίου της θυγατρικής τον Απρίλιο του 2005, κατά ποσό € 202.170,00. Η υπεραξία έχει καταχωρηθεί σύμφωνα με τη μέθοδο της εξαγοράς και αντιπροσωπεύει την διαφορά μεταξύ του καταβληθέντος τιμήματος και της εύλογης αξίας των περιουσιακών στοιχείων που αγοράσθηκαν όπως αυτά εκτιμήθηκαν κατά τις αντίστοιχες ημερομηνίες των συναλλαγών. Στην παραπάνω αύξηση δεν συμμετείχαν οι μέτοχοι της μειοψηφίας.

**PROFILE ΑΝΩΝΥΜΗ ΕΜΠΟΡΙΚΗ & ΒΙΟΜΗΧΑΝΙΚΗ ΕΤΑΙΡΕΙΑ
ΠΛΗΡΟΦΟΡΙΚΗΣ**

**Ετήσιες Οικονομικές Καταστάσεις για την χρήση
από 1 Ιανουαρίου έως 31 Δεκεμβρίου 2006**

5. Επενδύσεις σε συνδεδεμένες επιχειρήσεις

Η μεταβολή της αξίας των συνδεδεμένων επιχειρήσεων κατά τη χρήση 2006 έχει ως ακολούθως:

ΕΤΑΙΡΕΙΑ	Υπόλοιπο κατά την 31.12.2005	Αυξήσεις (Μειώσεις) εντός της χρήσεως	Απομείωση	Υπόλοιπο κατά την 31.12.2006
COMPUTER INTERNATIONAL FRANCHISE Ε.Π.Ε.	138.415,79	-	85.000,00	53.415,79
GLOBAL SOFT Α.Ε.	1.100.320,00	-	-	1.100.320,00
PROFILE SYSTEMS & SOFTWARE (CYPRUS) LTD	608.764,20	-	-	608.764,20
PROFILE SYSTEMS & SOFTWARE SRL	-	100,00	-	100,00
Σύνολο	<u>1.847.499,99</u>	<u>100,00</u>	<u>85.000,00</u>	<u>1.762.599,99</u>

Κατά την 31.12.2006, διενεργήθηκε έλεγχος απομείωσης της αξίας κτήσεως που είχε καταβάλει ο Όμιλος για την απόκτηση του ποσοστού συμμετοχής του σε κάθε υφιστάμενη θυγατρική του εταιρεία κατά την εν λόγω ημερομηνία, σύμφωνα με τις διατάξεις του Δ.Λ.Π. 36.

Από τον παραπάνω έλεγχο αποφασίστηκε η απομείωση της αξίας της θυγατρικής εταιρίας COMPUTER INTERNATIONAL FRANCHISE Ε.Π.Ε. Για τις υπόλοιπες συμμετοχές του Ομίλου το ανακτήσιμο ποσό αυτών (η αξία χρήσης των υφιστάμενων θυγατρικών) ήταν υψηλότερο του λογιστικού υπολοίπου της αξίας κτήσεως αυτών.

Το ανακτήσιμο ποσό της κάθε θυγατρικής εταιρείας προσδιορίστηκε βάσει υπολογισμού της αξίας χρήσης αυτών. Η αξία χρήσης υπολογίστηκε βάσει προβλεπόμενων ταμειακών ροών οι οποίες κάλυπταν πενταετή περίοδο. Το προ φόρων επιτόκιο με το οποίο οι προβλεπόμενες ταμειακές ροές προεξοφλήθηκαν στο παρόν ανήλθε από 10,9-13,15 % και οι προβλεπόμενες ταμειακές ροές πέραν της πενταετούς περιόδου προσδιορίστηκαν με ρυθμό ανάπτυξης 2,0 %, δηλαδή με τον εκτιμώμενο μέσο ρυθμό ανάπτυξης του κλάδου πληροφορικής στην Ελλάδα και στην Κύπρο (σχετικά με τη θυγατρική εταιρεία του εξωτερικού).

Βασικές παραδοχές υιοθετούμενες για τον υπολογισμό της αξίας χρήσης των παραπάνω ελέγχων απομείωσης κατά την 31.12.2006:

**PROFILE ΑΝΩΝΥΜΗ ΕΜΠΟΡΙΚΗ & ΒΙΟΜΗΧΑΝΙΚΗ ΕΤΑΙΡΕΙΑ
ΠΛΗΡΟΦΟΡΙΚΗΣ**

**Ετήσιες Οικονομικές Καταστάσεις για την χρήση
από 1 Ιανουαρίου έως 31 Δεκεμβρίου 2006**

Προβλεπόμενα περιθώρια κέρδους: η βάση με την οποία προσδιορίστηκαν τα μικτά περιθώρια κέρδους είναι τα μικτά περιθώρια κέρδους που πραγματοποιήθηκαν κατά την αμέσως προηγούμενη πενταετία. Μεγαλύτερη βαρύτητα δόθηκε στα μικτά περιθώρια κέρδους των δύο τελευταίων ετών, καθώς εκτιμάται ότι είναι περισσότερο αντιπροσωπευτικά των τρεχουσών συνθηκών.

Κεφαλαιουχικές δαπάνες: Όλες οι αναγκαίες εκτιμώμενες προσθήκες πάγιων περιουσιακών στοιχείων και κεφαλαίου κίνησης λήφθηκαν υπόψη, βάσει των αναγκών που παρατηρήθηκαν κατά τα πέντε τελευταία χρόνια, ώστε η κάθε θυγατρική εταιρεία να διατηρήσει την παραγωγική της δυνατότητα και το μερίδιο αγοράς.

Επιτόκια ομολόγων: λήφθηκε υπόψη η απόδοση του δεκαετούς ομολόγου εκδόσεως Ελληνικού Δημοσίου στην αρχή της προβλεπόμενης πενταετίας (για τις θυγατρικές εταιρείες που δραστηριοποιούνται στην Ελλάδα) και η απόδοση του δεκαετούς ομολόγου εκδόσεως Κεντρικής Τράπεζας Κύπρου στην αρχή της προβλεπόμενης πενταετίας (για τη θυγατρική εταιρεία που δραστηριοποιείται στην Κύπρο).

6. Αποθέματα

Τα αποθέματα του Ομίλου και της Εταιρείας αναλύονται ως εξής:

	<u>Όμιλος</u>		<u>Εταιρεία</u>	
	<u>31.12.2006</u>	<u>31.12.2005</u>	<u>31.12.2006</u>	<u>31.12.2005</u>
Εμπορεύματα	239.253,63	223.615,00	122.685,99	79.739,00
Παραγωγή σε εξέλιξη	647.000,00	580.000,00	647.000,00	580.000,00
	<u>886.253,63</u>	<u>803.615,00</u>	<u>769.685,99</u>	<u>659.739,00</u>

Η παραγωγή σε εξέλιξη αφορά το μέχρι 31.12.2006 κόστος από συμβάσεις έργων πληροφορικής.

**PROFILE ΑΝΩΝΥΜΗ ΕΜΠΟΡΙΚΗ & ΒΙΟΜΗΧΑΝΙΚΗ ΕΤΑΙΡΕΙΑ
ΠΛΗΡΟΦΟΡΙΚΗΣ**

**Ετήσιες Οικονομικές Καταστάσεις για την χρήση
από 1 Ιανουαρίου έως 31 Δεκεμβρίου 2006**

7. Απαιτήσεις και βραχυπρόθεσμες επενδύσεις

	Όμιλος		Εταιρεία	
	31.12.2006	31.12.2005	31.12.2006	31.12.2005
Πελάτες	7.329.213,00	6.620.269,00	6.993.562,05	6.405.009,00
Γραμμάτια εισπρακτέα	8.733,80	7.504,00	3.695,73	3.696,00
Μεταχρονολογημένες επιταγές	722.517,06	363.383,00	638.593,44	292.118,00
Μείον: προβλέψεις απομείωσης	(644.240,43)	(589.240,00)	(479.240,43)	(444.240,00)
	<u>7.416.223,43</u>	<u>6.401.916,00</u>	<u>7.156.610,79</u>	<u>6.256.583,00</u>
Βραχυπρόθεσμες επενδύσεις	15.687,22	95.374,00	9.663,30	91.158,00
Προκαταβολές	77.102,79	49.366,00	68.847,03	35.448,00
Λοιποί χρεώστες	392.452,57	297.034,00	435.207,43	262.999,00
Έξοδα επομένων χρήσεων	210.725,53	216.703,00	210.599,88	207.937,00
Έσοδα εισπρακτέα	81.000,00		81.000,00	
	<u>8.193.191,55</u>	<u>7.060.393,00</u>	<u>7.961.928,43</u>	<u>6.854.125,00</u>

Όλες οι απαιτήσεις είναι βραχυπρόθεσμες και δεν απαιτείται προεξόφληση κατά την ημερομηνία του Ισολογισμού.

Δεν υπάρχει συγκέντρωση του πιστωτικού κινδύνου σε σχέση με τις απαιτήσεις από πελάτες, καθώς ο Όμιλος έχει μεγάλο αριθμό πελατών και ο πιστωτικός κίνδυνος διασπείρεται.

8. Ταμιακά διαθέσιμα

Τα διαθέσιμα αντιπροσωπεύουν μετρητά στα ταμεία του Ομίλου και της Εταιρείας και τραπεζικές καταθέσεις διαθέσιμες σε πρώτη ζήτηση.

	Όμιλος		Εταιρεία	
	31.12.2006	31.12.2005	31.12.2006	31.12.2005
Διαθέσιμα σε Ταμείο	6.051,03	15.774,00	3.155,83	14.479,00
Διαθέσιμα σε Τράπεζες	2.738.985,72	1.543.327,00	2.339.003,62	1.372.516,00
Σύνολο	<u>2.745.036,75</u>	<u>1.559.101,00</u>	<u>2.342.159,45</u>	<u>1.386.995,00</u>

**PROFILE ΑΝΩΝΥΜΗ ΕΜΠΟΡΙΚΗ & ΒΙΟΜΗΧΑΝΙΚΗ ΕΤΑΙΡΕΙΑ
ΠΛΗΡΟΦΟΡΙΚΗΣ**

**Ετήσιες Οικονομικές Καταστάσεις για την χρήση
από 1 Ιανουαρίου έως 31 Δεκεμβρίου 2006**

9. Προμηθευτές και λοιπές υποχρεώσεις

	Όμιλος		Εταιρεία	
	31.12.2006	31.12.2005	31.12.2006	31.12.2005
Προμηθευτές	2.646.727,46	2.324.710,00	2.329.404,03	2.127.909,00
Επιταγές πληρωτέες	617.324,60	459.686,00	466.228,39	398.980,00
Κοινωνικές ασφαλίσσεις	188.822,94	184.103,00	159.007,74	141.510,00
Δεδουλευμένα έξοδα και τόκοι πληρωτέοι	105.509,07	38.645,00	105.509,07	38.645,00
Έσοδα επόμενης χρήσης	965.473,89	1.084.791,00	745.657,43	877.451,00
Λοιπές υποχρεώσεις	1.527.040,97	1.327.424,50	1.327.730,17	1.103.274,47
	6.050.898,93	5.419.359,50	5.133.536,83	4.687.769,47

10. Δάνεια

	Όμιλος		Εταιρεία	
	31.12.2006	31.12.2005	31.12.2006	31.12.2005
Μακροπρόθεσμα δάνεια				
Λοιπά τραπεζικά δάνεια	1.467.351,42	1.760.821,71	1.467.351,42	1.760.821,71
	1.467.351,42	1.760.821,71	1.467.351,42	1.760.821,71
Βραχυπρόθεσμα δάνεια				
Τραπεζικά δάνεια	747.747,47	986.848,26	650.000,00	889.387,37
Μακροχρόνια δάνεια πληρωτέα στους επόμενους 12 μήνες	293.470,29	293.470,29	293.470,29	293.470,29
	1.041.217,76	1.280.318,55	943.470,29	1.182.857,66
Σύνολο δανείων	2.508.569,18	3.041.140,26	2.410.821,71	2.943.679,37

Τα παραπάνω δάνεια έχουν χορηγηθεί σε Ευρώ.

Το μακροπρόθεσμο δάνειο, ποσού € 1.760.822, έχει ληφθεί από την Εταιρεία για την αγορά του κτιρίου στο οποίο στεγάζεται ο Όμιλος. Η αποπληρωμή του προβλέπεται να πραγματοποιηθεί σε 6 ισόποσες ετήσιες δόσεις των € 293.470 η καθεμία. Το επιτόκιο δανεισμού είναι επίσης κυμαινόμενο και ισούται με το Euribor προσαυξημένου κατά 1%.

Οι εταιρείες σχηματίζουν προβλέψεις για τους δεδουλευμένους τόκους εξυπηρέτησης των δανείων τους και επιβαρύνουν με τα σχετικά έξοδα τα αποτελέσματα χρήσεως της εκάστοτε περιόδου.

Τα ποσά των μακροπρόθεσμων δανείων που είναι πληρωτέα σε διάστημα 12 μηνών από την ημερομηνία κατάρτισης των οικονομικών καταστάσεων έχουν μεταφερθεί και παρουσιάζονται στις βραχυπρόθεσμες υποχρεώσεις.

**PROFILE ΑΝΩΝΥΜΗ ΕΜΠΟΡΙΚΗ & ΒΙΟΜΗΧΑΝΙΚΗ ΕΤΑΙΡΕΙΑ
ΠΛΗΡΟΦΟΡΙΚΗΣ**

**Ετήσιες Οικονομικές Καταστάσεις για την χρήση
από 1 Ιανουαρίου έως 31 Δεκεμβρίου 2006**

11. Κρατικές Επιχορηγήσεις

	Όμιλος	Εταιρεία
Υπόλοιπο 31.12.2006	45.619,94	45.619,94
Μεταφορά στα αποτελέσματα	(13.054,75)	(13.054,75)
	<u>32.565,19</u>	<u>32.565,19</u>

12. Μετοχικό κεφάλαιο και κεφάλαιο υπέρ το άρτιο

Το Μετοχικό κεφάλαιο της Εταιρείας αποτελείται από 11.910.000 κοινές μετοχές, ονομαστικής αξίας € 0,45 η κάθε μια.

	<u>Μετοχές</u>	<u>Μετοχικό Κεφάλαιο</u>	<u>Διαφορά υπέρ το άρτιο</u>
Υπόλοιπο 1/1/2005	7.835.000	3.525.750,00	4.391.940,03
Μεταβολές στη χρήση 2005			
Υπόλοιπο 31/12/2005	<u>7.835.000</u>	<u>3.525.750,00</u>	<u>4.391.940,03</u>
Μεταβολές στη χρήση 2006			
Αύξηση με κεφα/ση διαφοράς υπέρ το άρτιο	3.917.500	1.762.875,00	-1.762.875,00
Εξοδα αύξησης κεφαλαίου			-30.541,35
Εξάσκηση δικαιωμάτων προαίρεσης	157.500	70.875,00	170.100,00
Υπόλοιπο 31/12/2006	<u>11.910.000</u>	<u>5.359.500,00</u>	<u>2.768.623,68</u>

**PROFILE ΑΝΩΝΥΜΗ ΕΜΠΟΡΙΚΗ & ΒΙΟΜΗΧΑΝΙΚΗ ΕΤΑΙΡΕΙΑ
ΠΛΗΡΟΦΟΡΙΚΗΣ**

**Ετήσιες Οικονομικές Καταστάσεις για την χρήση
από 1 Ιανουαρίου έως 31 Δεκεμβρίου 2006**

13. Ίδιες μετοχές

	<u>Μετοχή</u>	<u>Αξία</u>
Αγορά Ιδίων μετοχών για την χρήση 2005	10.000	19.847,50
Υπόλοιπο 31.12.2005	58.390	118.199,44
Αγορά Ιδίων μετοχών για τη χρήση 2006	_____	_____
Πώληση Ιδίων μετοχών στη χρήση 2006	58.390	118.199,44
Υπόλοιπο 31.12.2006	<u>0,00</u>	<u>0,00</u>

14. Αποθεματικά

	<u>Όμιλος</u>		
	<u>1.1.2006</u>	<u>Μεταβολές</u>	<u>31.12.2006</u>
Τακτικό Αποθεματικό	339.143,60	56.625,46	395.769,06
Ειδικό Αποθεματικό για καλ. Ιδ. Συμμ.	98.000,00		98.000,00
Αφορ/τα αποθ/κα ειδ. διατ.νόμων	1.795.512,86		1.795.512,86
Ειδ. Αποθ. για ίδιες μετοχές	294.512,63		294.512,63
Αποθεματικό από απαλλασ. Έσοδα	413.911,61		413.911,61
Αποθεματικό από έσοδα φορολ.ειδ.	45.793,67		45.793,67
Αποθ. κερδών από εκποίηση ιδίων μετοχών		85.618,16	85.618,16
Αποθεματικό δικαιωμάτων προαίρεσης		68.638,50	68.638,50
	<u>2.986.874,37</u>	<u>210.882,12</u>	<u>3.197.756,49</u>

	<u>Εταιρεία</u>		
	<u>1.1.2006</u>	<u>Μεταβολές</u>	<u>31.12.2006</u>
Τακτικό Αποθεματικό	339.143,60	56.625,46	395.769,06
Ειδικό Αποθεματικό για καλ. Ιδ. Συμμ.	98.000,00		98.000,00
Αφορ/τα αποθ/κα ειδ. διατ.νόμων	1.795.512,86		1.795.512,86
Ειδ. Αποθ. για ίδιες μετοχές	294.512,63		294.512,63
Αποθεματικό από απαλλασ. Έσοδα	413.911,61		413.911,61
Αποθεματικό από έσοδα φορολ.ειδ.	45.793,67		45.793,67
Αποθ. κερδών από εκποίηση ιδίων μετοχών		85.618,16	85.618,16
Αποθεματικό δικαιωμάτων προαίρεσης		68.638,50	68.638,50
	<u>2.986.874,37</u>	<u>210.882,12</u>	<u>3.197.756,49</u>

**PROFILE ΑΝΩΝΥΜΗ ΕΜΠΟΡΙΚΗ & ΒΙΟΜΗΧΑΝΙΚΗ ΕΤΑΙΡΕΙΑ
ΠΛΗΡΟΦΟΡΙΚΗΣ**

**Ετήσιες Οικονομικές Καταστάσεις για την χρήση
από 1 Ιανουαρίου έως 31 Δεκεμβρίου 2006**

15. Φόρος εισοδήματος

Παρατίθεται κατωτέρω συμφωνία ονομαστικού και πραγματικού φορολογικού συντελεστή:

	ΟΜΙΛΟΣ		ΕΤΑΙΡΕΙΑ	
	31.12.2006	31.12.2005	31.12.2006	31.12.2005
Κέρδη προ φόρων	2.038.780,51	1.451.303,77	2.012.879,92	1.869.036,13
Φόρος εισοδήματος με τον φορολογικό συντελεστή της εταιρείας 2006: 29%, 2005: 32%	591.246,35	464.417,21	583.735,18	598.091,56
Φόρος επί ζημιών η ανάκτηση του οποίου δεν είναι βεβαία	0,00	19.105,14	0,00	-
Φόρος που αναλογεί σε μη φορολογητέα κέρδη	-21.975,91		-2.313,89	
Αναβ.φόρος από μεταβολή φορολ.συντελ	22.931,38	102.488,60	9.533,37	92.408,50
Φορολογική επίδραση από το διαφορετικό φορολογικό συντελεστή που ισχύει για τις θυγατρικές εταιρείες	4.655,82	(1.934,00)	0,00	(1.417,65)
Δαπάνες μη εκπεστέες φορολογικά	19.905,17	-	44.555,17	-
Διαφορές φορολογικού ελέγχου και λοιποί φόροι	4.511,67	42.932,84	4.511,67	42.932,84
Φόροι εισοδήματος που εμφανίζονται στην κατάσταση αποτελεσμάτων	621.274,47	627.009,79	640.021,49	732.015,25

Οι μη εκπιπτόμενες δαπάνες περιλαμβάνουν κυρίως προβλέψεις οι οποίες αναμορφώνονται από την Διοίκηση κατά τον υπολογισμό του φόρου εισοδήματος.

Οι δηλώσεις φόρου εισοδήματος κατατίθενται σε ετήσια βάση, αλλά τα κέρδη και οι ζημιές που δηλώνονται για φορολογικούς σκοπούς παραμένουν προσωρινά έως ότου οι φορολογικές αρχές εξετάσουν τις φορολογικές δηλώσεις και τα βιβλία του φορολογούμενου τη στιγμή κατά την οποία θα εκκαθαρισθούν και οι σχετικές φορολογικές υποχρεώσεις. Οι φορολογικές ζημιές, στο βαθμό που αναγνωρίζονται από τις φορολογικές αρχές, μπορούν να χρησιμοποιηθούν για τον συμψηφισμό κερδών των πέντε επόμενων χρήσεων που ακολουθούν τη χρήση που αφορούν.

Οι λογαριασμοί των αναβαλλόμενων φόρων αναλύονται ως εξής:

**PROFILE ΑΝΩΝΥΜΗ ΕΜΠΟΡΙΚΗ & ΒΙΟΜΗΧΑΝΙΚΗ ΕΤΑΙΡΕΙΑ
ΠΛΗΡΟΦΟΡΙΚΗΣ**

**Ετήσιες Οικονομικές Καταστάσεις για την χρήση
από 1 Ιανουαρίου έως 31 Δεκεμβρίου 2006**

	<u>Όμιλος</u>		<u>Εταιρεία</u>	
	<u>31.12.2006</u>	<u>31.12.2005</u>	<u>31.12.2006</u>	<u>31.12.2005</u>
Αναβαλλόμενες φορολογικές απαιτήσεις	1.064.779,03	1.427.486,01	876.837,69	1.258.344,27
Αναβαλλόμενες φορολογικές υποχρεώσεις	(383.935,54)	(380.779,73)	(383.935,53)	(380.779,73)
	<u>680.843,49</u>	<u>1.046.706,28</u>	<u>492.902,14</u>	<u>877.564,54</u>

	<u>Όμιλος</u>	<u>Εταιρεία</u>
	<u>31.12.2006</u>	<u>31.12.2006</u>
Υπόλοιπο έναρξης	1.046.706,28	877.564,54
Αναβαλλόμενος Φόρος αποτελεσμάτων	(365.862,79)	(384.662,40)
	<u>680.843,49</u>	<u>492.902,14</u>

Η φύση των προσωρινών διαφορών και η αναλυτική κίνηση του έτους 2006 για τον Όμιλο, έχει ως εξής:

	<u>Υπόλοιπο έναρξης</u>	<u>Χρεώσεις / Πιστώσεις (-) Αποτελεσμάτων</u>	<u>Υπόλοιπο τέλους</u>
Προβλέψεις επισφαλών	172.079,73	14.750,00	186.829,73
Διαγραφές άυλων στοιχείων	807.175,11	(349.397,86)	457.777,25
Προβλέψεις Αποζημίωσης προσωπικού	54.433,00	3.727,43	58.160,43
Αναπροσαρμογή οικοπέδων-κτιρίων	(380.779,73)	(3.155,80)	(383.935,53)
Απαίτηση από φορολογική ζημιά	112.051,68	13.991,24	126.042,92
Πρόβλεψη υποτίμησης αποθεμάτων	16.058,42	0,00	16.058,42
Έσοδα επόμενων χρήσεων	254.460,70	(34.550,43)	219.910,27
Ζημιά αποτίμησης χρεογράφων	11.227,37	(11.227,37)	0,00
	<u>1.046.706,28</u>	<u>(365.862,79)</u>	<u>680.843,49</u>

**PROFILE ΑΝΩΝΥΜΗ ΕΜΠΟΡΙΚΗ & ΒΙΟΜΗΧΑΝΙΚΗ ΕΤΑΙΡΕΙΑ
ΠΛΗΡΟΦΟΡΙΚΗΣ**

**Ετήσιες Οικονομικές Καταστάσεις για την χρήση
από 1 Ιανουαρίου έως 31 Δεκεμβρίου 2006**

Εταιρεία	Υπόλοιπο έναρξης	Χρεώσεις / Πιστώσεις (-) Αποτελεσμάτων	Υπόλοιπο τέλους
Προβλέψεις επισφαλών	128.829,73	10.150,00	138.979,73
Διαγραφές άυλων στοιχείων	805.568,80	348.727,55	456.841,25
Προβλέψεις Αποζημίωσης προσωπικού	49.801,70	4.824,57	54.626,27
Αναπροσαρμογή οικοπέδων-κτιρίων	(380.779,73)	(3.155,80)	(383.935,53)
Πρόβλεψη υποτίμησης αποθεμάτων	10.150,00	0,00	10.150,00
Έσοδα επόμενων χρήσεων	254.460,70	(38.220,28)	216.240,42
Ζημιά αποτίμησης χρεογράφων	9.533,34	(9.533,34)	0,00
	<u>877.564,54</u>	<u>(384.662,40)</u>	<u>492.902,14</u>

Το γεγονός ότι σε ορισμένες περιπτώσεις έσοδα και εξοδα αναγνωρίζονται λογιστικά σε χρόνο διαφορετικό από το χρόνο που τα έσοδα αυτά φορολογούνται ή τα έξοδα εκπίπτονται, για σκοπούς προσδιορισμού του φορολογητέου εισοδήματος, δημιουργεί την ανάγκη της λογιστικής αναγνώρισης ετεροχρονισμένων φορολογικών απαιτήσεων ή υποχρεώσεων (deferred tax assets ή deferred tax liabilities).

16. Κέρδη ανα Μετοχή

Ο υπολογισμός των βασικών κερδών ανα μετοχή την 31.12.2006 και 2005 έχει ως εξής:

	Όμιλος		Εταιρεία	
	31.12.2006	31.12.2005	31.12.2006	31.12.2005
Καθαρό κέρδος αποδιδόμενο στους μετόχους της μητρικής	1.431.414,78	870.707,28	1.372.858,43	1.137.020,88
Μέσος σταθμικός αριθμός μετοχών σε κυκλοφορία	11.695.474	11.608.824	11.695.474	11.608.824
Βασικά κέρδη ανα μετοχή	<u>0,12</u>	<u>0,08</u>	<u>0,12</u>	<u>0,10</u>

**PROFILE ΑΝΩΝΥΜΗ ΕΜΠΟΡΙΚΗ & ΒΙΟΜΗΧΑΝΙΚΗ ΕΤΑΙΡΕΙΑ
ΠΛΗΡΟΦΟΡΙΚΗΣ**

**Ετήσιες Οικονομικές Καταστάσεις για την χρήση
από 1 Ιανουαρίου έως 31 Δεκεμβρίου 2006**

Ο υπολογισμός των απομειωμένων κερδών ανα μετοχή την 31.12.2006 και 2005 έχει ως εξής:

	Όμιλος		Εταιρεία	
	31.12.2006	31.12.2005	31.12.2006	31.12.2005
Καθαρό κέρδος αποδιδόμενο στους μετόχους της μητρικής	1.431.414,78	870.707,28	1.372.858,43	1.137.020,88
Μέσος σταθμικός αριθμός μετοχών σε κυκλοφορία	11.695.474	11.608.824	11.695.474	11.608.824
Προσαρμογή για δικαιώματα προσαίρεσης	80.994		80.994	
Μέσος σταθμικός αριθμός μετοχών για απομειωμένα κέρδη ανά μετοχή	11.776.468	11.608.824	11.776.468	11.608.824
Μειωμένα κέρδη ανα μετοχή	0,12	0,08	0,12	0,10

Τα απομειωμένα κέρδη ανά μετοχή προκύπτουν από την προσαρμογή του σταθμισμένου μέσου όρου των υφισταμένων κοινών μετοχών κατά τη διάρκεια της περιόδου για δυνητικώς εκδοθησόμενες κοινές μετοχές. Η Εταιρεία διαθέτει μετοχές αυτής της κατηγορίας, οι οποίες προκύπτουν από πρόγραμμα χορηγήσεως δικαιωμάτων προαίρεσεως (stock options) στο προσωπικό του Ομίλου.

17. Μερίσματα

Η Διοίκηση της εταιρείας προτείνει την διανομή μερίσματος από τα κέρδη του 2006, Ευρώ 0,04 ανα μετοχή, η οποία ωστόσο υπόκειται στην έγκριση των μετόχων στην Ετήσια Γενική Συνέλευση. Σύμφωνα με τις διατάξεις των ΔΠΧΠ τα μερίσματα αυτά περιλαμβάνονται στην ενοποιημένη καθαρή θέση μέχρι τη στιγμή που θα εγκριθεί η διανομή των κερδών της χρήσης 2006 από την συνέλευση των μετόχων.

**PROFILE ΑΝΩΝΥΜΗ ΕΜΠΟΡΙΚΗ & ΒΙΟΜΗΧΑΝΙΚΗ ΕΤΑΙΡΕΙΑ
ΠΛΗΡΟΦΟΡΙΚΗΣ**

**Ετήσιες Οικονομικές Καταστάσεις για την χρήση
από 1 Ιανουαρίου έως 31 Δεκεμβρίου 2006**

18. Υποχρεώσεις παροχών προσωπικού λόγω εξόδου από την υπηρεσία

Η υποχρέωση της Εταιρείας και του Ομίλου προς τα πρόσωπα που εργάζονται στην Ελλάδα, για την μελλοντική καταβολή παροχών ανάλογα με το χρόνο της προϋπηρεσίας του καθενός, προσμετρείται και απεικονίζεται με βάση το αναμενόμενο να καταβληθεί δεδουλευμένο δικαίωμα του κάθε εργαζόμενου, κατά την ημερομηνία του ισολογισμού, προεξοφλούμενο στην παρούσα του αξία, σε σχέση με τον προβλεπόμενο χρόνο καταβολής του. Οι παροχές αυτές προσδιορίστηκαν από ανεξάρτητο αναλογιστή. Οι κύριες αναλογιστικές παραδοχές που χρησιμοποιήθηκαν έχουν ως εξής:

Προεξοφλητικό επιτόκιο	4,3%
Μελλοντικές μισθολογικές αυξήσεις	6,5%

	Όμιλος		Εταιρεία	
	<u>31.12.2006</u>	<u>31.12.2005</u>	<u>31.12.2006</u>	<u>31.12.2005</u>
Ποσά σε Ευρώ				
Υποχρεώσεις Ισολογισμού για:				
Συνταξιοδοτικές παροχές	200.553,20	187.700,00	188.366,45	171.730,00
Σύνολο	<u>200.553,20</u>	<u>187.700,00</u>	<u>188.366,45</u>	<u>171.730,00</u>

	Όμιλος		Εταιρεία	
	<u>31.12.2006</u>	<u>31.12.2005</u>	<u>31.12.2006</u>	<u>31.12.2005</u>
Ποσά σε Ευρώ				
Χρεώσεις στα αποτελέσματα				
Συνταξιοδοτικές παροχές	12.853,20	30.000,00	16.636,45	30.000,00
Σύνολο	<u>12.853,20</u>	<u>30.000,00</u>	<u>16.636,45</u>	<u>30.000,00</u>

**PROFILE ΑΝΩΝΥΜΗ ΕΜΠΟΡΙΚΗ & ΒΙΟΜΗΧΑΝΙΚΗ ΕΤΑΙΡΕΙΑ
ΠΛΗΡΟΦΟΡΙΚΗΣ**

**Ετήσιες Οικονομικές Καταστάσεις για την χρήση
από 1 Ιανουαρίου έως 31 Δεκεμβρίου 2006**

19. Ανάλυση Εξόδων

	Όμιλος	Εταιρεία
	31.12.2006	31.12.2006
Αμοιβές και έξοδα προσωπικού	3.044.169,82	2.673.609,09
Αμοιβές και έξοδα τρίτων	3.185.902,86	3.064.377,90
Παροχές τρίτων	422.828,65	293.182,40
Φόροι Τέλη	68.573,44	66.363,40
Διάφορα έξοδα	1.292.453,78	1.060.152,22
Αποσβέσεις παγίων στοιχείων	1.162.207,34	1.015.392,22
Προβλέψεις εκμετάλλευσης	67.853,20	51.636,45
	<u>9.243.989,09</u>	<u>8.224.713,68</u>

Τα έξοδα κατανεμήθηκαν ως ακολούθως :

	Όμιλος	Εταιρεία
	31.12.2006	31.12.2006
Έξοδα Διοίκησης	2.051.375,13	1.812.415,86
Έξοδα Έρευνας	1.078.503,08	1.044.664,08
Έξοδα Διάθεσης	2.110.962,59	1.830.778,01
Κόστος Πωληθέντων	4.003.148,29	3.536.855,73
	<u>9.243.989,09</u>	<u>8.224.713,68</u>

**PROFILE ΑΝΩΝΥΜΗ ΕΜΠΟΡΙΚΗ & ΒΙΟΜΗΧΑΝΙΚΗ ΕΤΑΙΡΕΙΑ
ΠΛΗΡΟΦΟΡΙΚΗΣ**

**Ετήσιες Οικονομικές Καταστάσεις για την χρήση
από 1 Ιανουαρίου έως 31 Δεκεμβρίου 2006**

20. Αριθμός εργαζομένων και κόστος μισθοδοσίας

Αριθμός ατόμων	Όμιλος		Εταιρεία	
	31.12.2006	31.12.2005	31.12.2006	31.12.2005
Μισθωτοί	116	87	99	73
	Όμιλος		Εταιρεία	
	31.12.2006	31.12.2005	31.12.2006	31.12.2005
Κόστος	3.801.733,14	2.857.949,74	3.445.675,08	2.439.562,14

21. Χορήγηση δικαιωμάτων προαίρεσης επί μετοχών στο Προσωπικό

Η Γενική Συνέλευση κατά τη διάρκεια της χρήσης ενέκρινε πρόγραμμα διαθέσεως δικαιωμάτων προαίρεσεως αγοράς μετοχών σε μέλη του Δ.Σ., σε διευθυντικά και λοιπά στελέχη του Ομίλου. Η διάρκεια του προγράμματος είναι τριετής με λήξη τον Νοέμβριο του 2008.

Ο αριθμός των μετοχών που θα εκδοθούν στα πλαίσια του προγράμματος, εφόσον τα δικαιώματα κατοχυρωθούν, ανέρχεται έως 157.500 δικαιώματα (μετοχές) για τα δύο πρώτα έτη (2006 & 2007) και έως 210.000 δικαιώματα (μετοχές) για το τρίτο έτος (2008). Η τιμή διάθεσης των μετοχών που θα δοθούν στους συμμετέχοντες που θα εξασκήσουν το δικαίωμά τους ανέρχεται σε € 1,53 ανά δικαίωμα.

Τα δικαιώματα ωριμάζουν ως ακολούθως:

- Την 20^η Νοεμβρίου 2006 το 30% (157.500 δικαιώματα)
- Την 20^η Νοεμβρίου 2007 το 30% (157.500 δικαιώματα)
- Την 20^η Νοεμβρίου 2008 το 40% (210.000 δικαιώματα)

Οι μεταβολές στον αριθμό των υφισταμένων δικαιωμάτων προαίρεσεως κατά τη διάρκεια της χρήσης έχουν ως εξής:

	Δικαιώματα προαίρεσης
Υπόλοιπο έναρξης (1/1/2006)	0
Χορηγηθέντα	525.000
Εξασκηθέντα	157.500
Υπόλοιπο λήξης (31/12/2006)	367.500

Η εύλογη αξία ανά δικαίωμα υπολογίστηκε χρησιμοποιώντας το μοντέλο αποτίμησης Black & Scholes. Οι σημαντικές μεταβλητές που υπεισέρχονται στο μοντέλο είναι η τιμή μετοχής, η τιμή

**PROFILE ΑΝΩΝΥΜΗ ΕΜΠΟΡΙΚΗ & ΒΙΟΜΗΧΑΝΙΚΗ ΕΤΑΙΡΕΙΑ
ΠΛΗΡΟΦΟΡΙΚΗΣ**

**Ετήσιες Οικονομικές Καταστάσεις για την χρήση
από 1 Ιανουαρίου έως 31 Δεκεμβρίου 2006**

εξάσκησης, η μερισματική απόδοση, το επιτόκιο προεξόφλησης και η μεταβλητότητα της τιμής της μετοχής (volatility).

Από την αποτίμηση των παραχωρηθέντων δικαιωμάτων η χρήση 2006 επιβαρύνθηκε με το ποσό των € 68.638,50.

22. Μεταγενέστερα του Ισολογισμού Γεγονότα

Πέρα των ήδη μνημονευθέντων γεγονότων, δεν υπάρχουν μεταγενέστερα του ισολογισμού της 31 Δεκεμβρίου 2006 γεγονότα, που να αφορούν είτε την Εταιρεία είτε τον Όμιλο, στα οποία επιβάλλεται αναφορά από τα Διεθνή Λογιστικά Πρότυπα (ΔΠΧΠ).

23. Ενδεχόμενες υποχρεώσεις

Δεν υπάρχουν επίδικες ή υπό διαιτησία διαφορές δικαστικών ή διαιτητικών οργάνων που να έχουν σημαντική επίπτωση στην οικονομική κατάσταση ή λειτουργία του Ομίλου.

Οι ανέλεγκτες φορολογικές χρήσεις των εταιρειών του Ομίλου έχουν ως εξής :

<u>ΕΠΩΝΥΜΙΑ</u>	<u>ΑΝΕΛΕΓΚΤΕΣ ΦΟΡΟΛΟΓΙΚΕΣ ΧΡΗΣΕΙΣ</u>
PROFILE ΑΕΒΕΠ	2003-2006
BECOM Α.Ε. (απορροφήθηκε 30/6/04 από τη μητρική)	2003-2004
COMPUTER INTERNATIONAL FRANCHISE ΕΠΕ	2003-2006
GLOBAL SOFT Α.Ε	2003-2006
PROFILE SYSTEMS & SOFTWARE SRL (σύσταση 24.08.2006)	-
PROFILE SYSTEMS & SOFTWARE CYPRUS LTD	2001-2006

**PROFILE ΑΝΩΝΥΜΗ ΕΜΠΟΡΙΚΗ & ΒΙΟΜΗΧΑΝΙΚΗ ΕΤΑΙΡΕΙΑ
ΠΛΗΡΟΦΟΡΙΚΗΣ**

**Ετήσιες Οικονομικές Καταστάσεις για την χρήση
από 1 Ιανουαρίου έως 31 Δεκεμβρίου 2006**

24. Συναλλαγές με συνδεδεμένα μέρη

Η εταιρεία είχε συναλλαγές προς και από τις θυγατρικές της κατά την 31.12.2005 ως ακολούθως:

<u>Ενδοεταιρικές Πωλήσεις και άλλα έσοδα</u>	<u>2006</u>	<u>2005</u>
PROFILE SYSTEMS & SOFTWARE CYPRUS LTD	21.616,00	98.457
COMPUTER INTERNATIONAL FRANCHISE ΕΠΕ	15.770,09	17.904
GLOBAL SOFT A.E	417.447,65	211.107
PROFILE SYSTEMS & SOFTWARE SRL	4.264,93	-
<u>Σύνολο</u>	<u>459.098,67</u>	<u>327.468</u>

<u>Ενδοεταιρικές αγορές</u>	<u>2006</u>	<u>2005</u>
PROFILE SYSTEMS & SOFTWARE CYPRUS LTD		81.953
GLOBAL SOFT A.E	13.205	900
COMPUTER INTERNATIONAL FRANCHISE ΕΠΕ	3.480	2.756
PROFILE SYSTEMS & SOFTWARE SRL	-	-
<u>Σύνολο</u>	<u>16.685</u>	<u>85.609</u>

Τα υπόλοιπα των απαιτήσεων και υποχρεώσεων της εταιρείας με τις συνδεδεμένες επιχειρήσεις κατά την λήξη της τρέχουσας περιόδου αναλύονται ως παρακάτω:

<u>Ενδοεταιρικά υπόλοιπα (απαιτήσεων)</u>	<u>2006</u>	<u>2005</u>
PROFILE SYSTEMS & SOFTWARE CYPRUS LTD	2.348,14	207.685
COMPUTER INTERNATIONAL FRANCHISE ΕΠΕ	114.438,28	82.325
GLOBAL SOFT A.E	264.939,61	96.994
PROFILE SYSTEMS & SOFTWARE SRL	34.264,93	-
<u>Σύνολο</u>	<u>415.990,96</u>	<u>387.004</u>

<u>Ενδοεταιρικά υπόλοιπα (υποχρεώσεων)</u>	<u>2006</u>	<u>2005</u>
COMPUTER INTERNATIONAL FRANCHISE ΕΠΕ	3.094,24	1.514
PROFILE SYSTEMS & SOFTWARE SRL	-	-
PROFILE SYSTEMS & SOFTWARE CYPRUS LTD	-	81.953
GLOBAL SOFT AE	8.157,45	-
<u>Σύνολο</u>	<u>11.251,69</u>	<u>83.467</u>

**PROFILE ΑΝΩΝΥΜΗ ΕΜΠΟΡΙΚΗ & ΒΙΟΜΗΧΑΝΙΚΗ ΕΤΑΙΡΕΙΑ
ΠΛΗΡΟΦΟΡΙΚΗΣ**

**Ετήσιες Οικονομικές Καταστάσεις για την χρήση
από 1 Ιανουαρίου έως 31 Δεκεμβρίου 2006**

25. Αμοιβές Διοικητικού Συμβουλίου

Οι Αμοιβές και Συναλλαγές των Διευθυντικών Στελεχών Μελών της Διοίκησης κατά την χρήση 2006 ανήλθαν στο ποσό των Ευρώ:

Όμιλος	652.909,42
Εταιρεία	652.909,42

**PROFILE ΑΝΩΝΥΜΗ ΕΜΠΟΡΙΚΗ & ΒΙΟΜΗΧΑΝΙΚΗ ΕΤΑΙΡΕΙΑ
ΠΛΗΡΟΦΟΡΙΚΗΣ**

**Ετήσιες Οικονομικές Καταστάσεις για την χρήση
από 1 Ιανουαρίου έως 31 Δεκεμβρίου 2006**

**ΕΚΘΕΣΗ ΤΟΥ ΔΙΟΙΚΗΤΙΚΟΥ ΣΥΜΒΟΥΛΙΟΥ ΤΗΣ «PROFILE ΑΝΩΝΥΜΟΣ ΕΜΠΟΡΙΚΗ ΚΑΙ
ΒΙΟΜΗΧΑΝΙΚΗ ΕΤΑΙΡΕΙΑ ΠΛΗΡΟΦΟΡΙΚΗΣ» ΓΙΑ ΤΗ ΧΡΗΣΗ 2006**

Η Έκθεση του Διοικητικού Συμβουλίου που ακολουθεί (εφεξής «Έκθεση»), αφορά στη χρήση 2006 συντάχθηκε και είναι εναρμονισμένη με βάση το πνεύμα και τα αναφερόμενα στα Διεθνή Πρότυπα Χρηματοοικονομικής Πληροφόρησης (ΔΠΧΠ) που εφαρμόζονται από την 1.1.2005 και στην Ελλάδα.

Η παρούσα Έκθεση εμπεριέχει κατά τρόπο ευσύνοπτο, πλην όμως ουσιαστικό όλες τις σημαντικές επιμέρους θεματικές ενότητες, οι οποίες είναι απαραίτητες, προκειμένου να εξαχθεί μια ουσιαστική και εμπειριστατωμένη ενημέρωση για την δραστηριότητα και τα οικονομικά αποτελέσματα της Εταιρείας με την επωνυμία «PROFILE ΑΝΩΝΥΜΟΣ ΕΜΠΟΡΙΚΗ ΚΑΙ ΒΙΟΜΗΧΑΝΙΚΗ ΕΤΑΙΡΕΙΑ ΠΛΗΡΟΦΟΡΙΚΗΣ» (εφεξής καλουμένη για λόγους συντομίας ως «Εταιρεία» ή «PROFILE») και ιδίως του Ομίλου PROFILE (στον οποίο Όμιλο, περιλαμβάνονται πλην της Εταιρείας και οι ακόλουθες συνδεδεμένες εταιρείες: α) GLOBAL SOFT ΑΕ στην οποία η Εταιρεία συμμετέχει με ποσοστό συμμετοχής 93%, β) ΚΟΜΠΙΟΥΤΕΡ ΙΝΤΕΡΝΑΣΙΟΝΑΛ ΦΡΑΝΤΣΑΙΖ ΕΠΕ στην οποία η Εταιρεία συμμετέχει με ποσοστό συμμετοχής 50,18% γ) PROFILE SYSTEMS & SOFTWARE ROMANIA SRL στην οποία η εταιρεία συμμετέχει με ποσοστό 100% και δ) PROFILE SYSTEMS & SOFTWARE CYPRUS LTD στην οποία η Εταιρεία συμμετέχει με ποσοστό 100%) το 2006, καθώς και οι προοπτικές και οι στόχοι για την τρέχουσα χρήση 2007.

Η παρούσα Έκθεση συντάχθηκε σύμφωνα με τους όρους και προϋποθέσεις του άρθρου 136 του κ.ν. 2190/1920 και δεδομένου ότι η Εταιρεία συντάσσει ενοποιημένες και μη ενοποιημένες οικονομικές καταστάσεις, είναι ενιαία, πλην όμως έχει ως κύριο και πρωτεύον σημείο αναφοράς τα ενοποιημένα οικονομικά δεδομένα της Εταιρείας και των συνδεδεμένων με αυτήν εταιρειών. Η αναφορά σε μη ενοποιημένα οικονομικά δεδομένα στην ανάλυση που ακολουθεί λαμβάνει χώρα στα συγκεκριμένα εκείνα σημεία που τούτο έχει κριθεί ως σκόπιμο ή αναγκαίο από το Διοικητικό Συμβούλιο της Εταιρείας για την καλύτερη κατανόηση του περιεχομένου της εν λόγω Εκθέσεως

Αθήνα, Μάρτιος 2007

**PROFILE ΑΝΩΝΥΜΗ ΕΜΠΟΡΙΚΗ & ΒΙΟΜΗΧΑΝΙΚΗ ΕΤΑΙΡΕΙΑ
ΠΛΗΡΟΦΟΡΙΚΗΣ**

**Ετήσιες Οικονομικές Καταστάσεις για την χρήση
από 1 Ιανουαρίου έως 31 Δεκεμβρίου 2006**

ΠΕΡΙΕΧΟΜΕΝΑ

1. ΕΠΙΣΚΟΠΗΣΗ ΒΑΣΙΚΩΝ ΓΕΓΟΝΟΤΩΝ ΤΗΣ ΕΤΑΙΡΕΙΑΣ ΚΑΙ ΤΟΥ ΟΜΙΛΟΥ ΤΟ 2006

- 1.1. Νέες Δραστηριότητες
- 1.2. Ανάπτυξη υφισταμένων Δραστηριοτήτων
- 1.3. Διεθνής δραστηριότητα και Έργα σε Εξέλιξη
- 1.4. Σημαντικά γεγονότα-ορόσημα της χρήσης 2006
- 1.5. Μακροοικονομικό περιβάλλον - Παράμετροι που επηρέασαν την οικονομική μονάδα στο εσωτερικό και εξωτερικό

2. ΟΙΚΟΝΟΜΙΚΑ ΑΠΟΤΕΛΕΣΜΑΤΑ

- 2.1. Αποτελέσματα χρήσης 2006
- 2.2. Αποτελέσματα φορολογικού ελέγχου χρήσεων 2003-2006
- 2.3. Διαχείριση χρηματοοικονομικών κινδύνων
- 2.4. Πορεία μετοχής συμμετοχή σε κλαδικούς δείκτες - μέρισμα

3. ΣΤΡΑΤΗΓΙΚΗ ΚΑΙ ΟΡΓΑΝΩΤΙΚΗ ΔΟΜΗ

- 3.1. Άξονες στρατηγικής ανάπτυξης
- 3.2. Προώθηση πωλήσεων – Διαφημιστική προβολή

4. ΣΤΟΧΟΙ ΚΑΙ ΠΡΟΟΠΤΙΚΕΣ ΓΙΑ ΤΟ 2007

5. ΕΠΕΞΗΓΗΜΑΤΙΚΗ ΕΚΘΕΣΗ ΑΡΘΡΟΥ 11^Α Ν. 3371/2005

PROFILE ΑΝΩΝΥΜΗ ΕΜΠΟΡΙΚΗ & ΒΙΟΜΗΧΑΝΙΚΗ ΕΤΑΙΡΕΙΑ ΠΛΗΡΟΦΟΡΙΚΗΣ

Ετήσιες Οικονομικές Καταστάσεις για την χρήση
από 1 Ιανουαρίου έως 31 Δεκεμβρίου 2006

1. ΕΠΙΣΚΟΠΗΣΗ ΒΑΣΙΚΩΝ ΓΕΓΟΝΟΤΩΝ ΤΗΣ ΕΤΑΙΡΕΙΑΣ ΚΑΙ ΤΟΥ ΟΜΙΛΟΥ ΤΟ 2006

1.1 ΝΕΕΣ ΔΡΑΣΤΗΡΙΟΤΗΤΕΣ

Το 2006 και μετά την ομαλή ενσωμάτωση όλων των δραστηριοτήτων στον όμιλο που πραγματοποιήθηκε το 2005, η εταιρεία λειτούργησε με επιτυχία στο μοντέλο των δύο διακριτών τμημάτων (divisions) με αντίστοιχες επιχειρησιακές μονάδες (Business Units). Συγκεκριμένα η επιχειρησιακή μονάδα **PROFILE Financial Solutions** προσφέρει λύσεις στους τομείς του Investment Management, Treasury & Risk, Brokerage & Trading, Market Data & Analytics, Shareholders Management & Banking. Η επιχειρησιακή μονάδα **PROFILE Business Solutions** παρέχει λύσεις πληροφορικής και ολοκλήρωσης συστημάτων στο χώρο του CRM, του e-Business, της ακτοπλοΐας-ναυτιλίας, του τουρισμού, του system integration και της εκπαίδευσης.

Η Εταιρεία ανέπτυξε μια νέα μορφή διάθεσης των προϊόντων και υπηρεσιών της παρέχοντας υπηρεσίες **Outsourcing** διαχείρισης μετοχολογίου. Οι βάσεις δεδομένων και το λογισμικό είναι εγκατεστημένα στο data center της εταιρίας μας. Οι ενημερώσεις και η παραγωγή αναφορών γίνεται από τους έμπειρους consultant της και αποστέλλονται έτοιμες στις διοικήσεις των συνεργαζόμενων εταιριών. Παράλληλα με χρήση των σύγχρονων δυνατοτήτων επικοινωνιών παρέχεται on line πρόσβαση στις πληροφορίες του μετοχολογίου τους.

Παράλληλα ολοκληρώθηκε από το Τμήμα Ανάπτυξης της Εταιρείας η εφαρμογή TicketLink, η οποία είναι μια ολοκληρωμένη On Line – Real Time εφαρμογή κρατήσεων και ticketing, η οποία απευθύνεται σε οργανισμούς και επιχειρήσεις που διαχειρίζονται χώρους όπου απαιτείται ακρίβεια καταμέτρησης, μέγιστη αξιοποίηση της διαθεσιμότητας, ακρίβεια και αξιοπιστία της πληροφορίας, άμεση πληροφόρηση και πλήρη προσαρμογή με το εκάστοτε κανονιστικό πλαίσιο. Απευθύνεται σε Οργανισμούς Μέσων Μαζικής Μεταφοράς, Οργανισμούς Διεξαγωγής Αθλητικών γεγονότων, επιχειρήσεις θεάματος και ψυχαγωγίας και εταιρίες φιλοξενίας.

1.2 ΑΝΑΠΤΥΞΗ ΥΦΙΣΤΑΜΕΝΩΝ ΔΡΑΣΤΗΡΙΟΤΗΤΩΝ

Στόχοι της Εταιρείας στην διάρκεια της χρήσεως 2006 ήταν : η ανάπτυξη και επέκταση των προϊόντων παραγωγής PROFILE, η επέκταση και ανάληψη σημαντικών έργων στο εξωτερικό είτε με προϊόντα παραγωγής PROFILE είτε με προϊόντα τρίτων, οι Στρατηγικές συμμαχίες με καταξιωμένους οίκους του εξωτερικού και τέλος η τοποθέτηση σε έργα του Δημόσιου Τομέα ήταν οι επιλογές της εταιρείας για το 2006. Ειδικότερα :

IMSplus: Το 2006 η ολοκληρωμένη πλατφόρμα διαχείρισης επενδύσεων IMSplus διευρύνθηκε σημαντικά με νέες λύσεις και αρχιτεκτονική ώστε να καλύψει τις ραγδαία αυξανόμενες ανάγκες της αγοράς τόσο στην Ελλάδα όσο και στο εξωτερικό. Το IMSplus, βασισμένο σε state of the art αρχιτεκτονική και εμπειρία 16 ετών στο financial domain παρέχει εξειδικευμένες ολοκληρωμένες στους χώρους του Wealth Management & Private Banking, Affluent Customer & Retail Investment, Asset Management, Treasury, Custody, Credit & Collaterals Management, Mutual & Pension Fund όπως και στο Brokerage και το Private Investment / Family Office. Οι πελάτες του εκτείνονται πλέον σε 3 ηπείρους, από εταιρείες Επενδύσεων και Διαχείρισης Κεφαλαίων,

PROFILE ΑΝΩΝΥΜΗ ΕΜΠΟΡΙΚΗ & ΒΙΟΜΗΧΑΝΙΚΗ ΕΤΑΙΡΕΙΑ ΠΛΗΡΟΦΟΡΙΚΗΣ

Ετήσιες Οικονομικές Καταστάσεις για την χρήση
από 1 Ιανουαρίου έως 31 Δεκεμβρίου 2006

Χρηματοπιστηριακές εταιρείες, ΑΕΔΑΚ, ΕΠΕΥ και Ασφαλιστικές έως Διεθνείς Τραπεζικούς Οργανισμούς με παρουσία σε πολλαπλές χώρες. Το σημαντικότερο πλεονέκτημα του IMSplus, εκτός από την Straight Through Processing (STP) φιλοσοφία του και την ολοκληρωμένη αντιμετώπιση όλων των business cases από το Front Office έως το Middle και το Back Office, είναι ότι **καλύπτει με μια ενιαία πλατφόρμα όλο το φάσμα των επενδυτικών δραστηριοτήτων κάθε διεθνούς χρηματοοικονομικού οργανισμού** επιτρέποντας έτσι την πλήρη υποστήριξη και ανάπτυξη της δραστηριότητας του οργανισμού με ταχύτητα, ασφάλεια και το χαμηλότερο κόστος.

SPECTRUM: Στο 2006 υλοποιήθηκε η συνεργασία της εταιρείας με τη διεθνή τράπεζα DaimlerChrysler Bank για την εφαρμογή της κεντρικής πλατφόρμας διαχείρισης τραπεζικών λειτουργιών

Risk & Compliance: Η PROFILE αναπτύσσοντας την συνεργασία με την SUNGARD, όσον αφορά σε συστήματα: (α) συμμόρφωσης με το νέο κανονιστικό πλαίσιο για τον πιστωτικό και το λειτουργικό κίνδυνο (Σύμφωνο της Βασιλείας II) – Basel II: Credit & Operational Risk Systems, (β) διαχείρισης κινδύνου αγοράς – Market Risk Systems, (γ) διαχείρισης στοιχείων ενεργητικού και παθητικού – Asset / Liability Management Systems, (δ) διαχείρισης των εργασιών μίας Δ/σης Διαχείρισης Διαθεσίμων – Treasury Management Systems, (ε) συμφωνίας λογαριασμών – Reconciliation Systems, υπέγραψε συμφωνίες για την εγκατάσταση και υλοποίηση συστημάτων σε πέντε σημαντικές τράπεζες της Ελλάδος καθώς και με ορισμένες θυγατρικές τους στο εξωτερικό. (Εθνική Τράπεζα της Ελλάδος, Alpha Bank, EFG Eurobank, Emporiki Bank, και PROBANK)

NOUS: Μετά τις επιτυχημένες εγκαταστάσεις του NOUS σε πολλές επιχειρήσεις διαφορετικών κλάδων το 2005, τη χρονιά που πέρασε δόθηκε βάρος στην κάλυψη των αναγκών στο χώρο των Υπηρεσιών, όπου είναι έκδηλη η ανάγκη για τη χρήση ενός ολοκληρωμένου συστήματος Διαχείρισης Πελατειακών Σχέσεων και Διαδικασιών Διεκπεραίωσης. Νέες εγκαταστάσεις η TUV AUSTRIA από τον χώρο του consulting και η MAYFAIR από τον χώρο των τουριστικών υπηρεσιών, αποτέλεσαν κάποιες από τις εταιρείες που επέλεξαν το NOUS.

Έργα Δημόσιου Τομέα: Το 2006 η εταιρεία καθιερώθηκε σαν ένας από τους σημαντικούς υλοποιητές έργων που απευθύνονται στον Δημόσιο και ευρύτερο Δημόσιο Τομέα. Η εταιρεία υπέγραψε συμβάσεις ή αναδείχθηκε ανάδοχος σε μια σειρά έργα για οργανισμούς του δημοσίου, μεταξύ των οποίων συγκαταλέγονται ο ΗΛΠΑΠ, ο Οργανισμός Βιομηχανικής Ιδιοκτησίας (ΟΒΙ), ο ΟΑΕΔ, το ΤΕΕ κα. Επίσης η εταιρεία συμμετείχε και σε άλλους διαγωνισμούς του Δημόσιου τομέα οι οποίοι βρίσκονται στη φάση της αξιολόγησης.

PROFILE Registry: Έχοντας συμπληρώσει 10 και πλέον χρόνια παρουσίας στην Ελληνική αγορά, παραμένοντας την πρώτη επιλογή των εισηγμένων στο Ελληνικό Χρηματιστήριο εταιρειών για την διαχείριση του Μετοχολογίου τους, επεκτείνοντας τις λειτουργίες του δημιουργήθηκε ένα ειδικό σύστημα για Investors Relations Management (I.R.M.) που αφορά στη διαχείριση της επικοινωνίας με τους μετόχους, είτε αυτοί είναι θεσμικοί είτε ιδιώτες. Νέο υποσύστημα επίσης είναι το MIS Pricing το οποίο με σύγχρονα εργαλεία μπορεί να σχηματίσει διαγράμματα πορείας της μετοχής, συγκριτικά διαγράμματα της πορείας των key investors σε σχέση με τη μετοχή. Επιπλέον αναπτύχθηκαν περισσότερες υπηρεσίες για εξειδικευμένες ανάγκες όπως outsourcing

PROFILE ΑΝΩΝΥΜΗ ΕΜΠΟΡΙΚΗ & ΒΙΟΜΗΧΑΝΙΚΗ ΕΤΑΙΡΕΙΑ ΠΛΗΡΟΦΟΡΙΚΗΣ

Ετήσιες Οικονομικές Καταστάσεις για την χρήση
από 1 Ιανουαρίου έως 31 Δεκεμβρίου 2006

διαχείριση μετοχολογίου για λογαριασμό των εταιριών ΟΠΑΠ και ΔΕΗ αλλά και υπηρεσιών υλοποίησης και υποστήριξης εταιρικών πράξεων και γενικών συνελεύσεων σε εταιρείες όπως: ο TITAN, η Cosmote, ο Γερμανός, η ΑΤΕΒank, κ.ά
Ανάμεσα στις εταιρείες που προτίμησαν το 2006 το **PROFILE Registry** είναι η, η ΔΕΗ, ο ΟΠΑΠ, το Ταχ. Ταμιευτήριο. κ.α.

MONOPOLY: Σε συνεργασία με την θυγατρική της εταιρία Globalsoft, η Εταιρεία ανανέωσε και αναβάθμισε πλήρως το **MONOPOLY**, το οποίο δέχεται data feed από παροχείς του εξωτερικού και το καθιστούν μοναδικό σε πλήθος πληροφοριών, ανταγωνιστικότητα και αξιοπιστία.

1.3 ΔΙΕΘΝΗΣ ΔΡΑΣΤΗΡΙΟΤΗΤΑ ΚΑΙ ΕΡΓΑ ΣΕ ΕΞΕΛΙΞΗ

Στα βασικά σημεία του πρώτου επενδυτικού πλάνου της Εταιρίας συγκαταλέγεται και η επέκταση των δραστηριοτήτων της στο εξωτερικό. Και στον τομέα αυτό η πορεία ήταν ιδιαίτερα επιτυχημένη, εφόσον έχουν ήδη υπογραφεί συμβάσεις και βρίσκονται σε πορεία υλοποίησης τα σχετικά έργα.

Η Ελλάδα, η Κύπρος, η Αγγλία, τα Ηνωμένα Αραβικά Εμιράτα, η Ρουμανία, η Βουλγαρία, η Πολωνία, η Ουγγαρία, η Σερβία, η Σλοβενία, η Κροατία, και άλλες μικρότερες χώρες της περιοχής, αποτελούν περιοχές ενδιαφέροντος για την ανάπτυξη των δραστηριοτήτων μας, αφού παρουσιάζουν του μεγαλύτερους ρυθμούς ανάπτυξης στην Ευρώπη & Μέση Ανατολή ενώ παράλληλα έχουν και σημαντικούς ρυθμούς ανάπτυξης στον τομέα των τραπεζικών και χρηματοοικονομικών υπηρεσιών. Αναμένεται εντυπωσιακή αύξηση της ζήτησης στον τομέα των τραπεζικών υπηρεσιών. Ο νέος πλούτος που αποκτάται και η επακόλουθη αύξηση της ρευστότητας οδηγούν στην αύξηση της ζήτησης για επενδυτικά και τραπεζικά προϊόντα. Η άποψη αυτή ενισχύεται περαιτέρω από τις εξαγορές τοπικών τραπεζών από δυτικό-ευρωπαϊκούς τραπεζικούς οργανισμούς σε εξαιρετικά υψηλά τιμήματα.

Η PROFILE έχει τοποθετηθεί στρατηγικά για την εκμετάλλευση των ευκαιριών αυτών στην περιοχή, εφόσον ολοκλήρωσε με ιδιαίτερη επιτυχία την ίδρυση των νέων γραφείων στην Ρουμανία και σχεδιάζει την ανάπτυξη της στο Ηνωμένο Βασίλειο ενώ έχει ήδη ενεργή παρουσία έχοντας πραγματοποιήσει το 20% του τζίρου της από εγκαταστάσεις στο εξωτερικό. Ορισμένα από τα σημαντικότερα έργα που βρίσκονται στη φάση της υλοποίησης είναι τα ακόλουθα :

United Bank for Africa: Η United Bank for Africa, η μεγαλύτερη Τράπεζα της Νιγηρίας επιλέγει το IMSplus Pension Funds & Custodian Services για τις ανάγκες της.

Το έργο αφορά στο νέο πλαίσιο αναμόρφωσης του Ασφαλιστικού Συστήματος της Νιγηρίας (Pension Report Act), με την ίδρυση επαγγελματικών ταμείων ασφάλισης, με επαγγελματίες διαχειριστές και θεματοφύλακες. Το έργο συνεχίζει να τρέχει και για το τρέχον έτος.

Εθνική Τράπεζα της Ελλάδος: Η Εθνική Τράπεζα της Ελλάδος επέλεξε το σύστημα SunGard BancWare Capital Manager (BWCM) για τον υπολογισμό των εποπτικών κεφαλαίων για τον πιστωτικό και λειτουργικό κίνδυνο, σύμφωνα με τους πυλώνες 1, 2, και 3 του νέου Συμφώνου της Βασιλείας II, συμπεριλαμβανομένου του μοντέλου υπολογισμού εποπτικών κεφαλαίων τιλοποιημένων απαιτήσεων (Asset Securitization). Το σύστημα BWCM βασίζεται στην πλατφόρμα WhiteLight, η οποία παρέχει τις δυνατότητες Multi-Dimensional Analytic Services -

PROFILE ΑΝΩΝΥΜΗ ΕΜΠΟΡΙΚΗ & ΒΙΟΜΗΧΑΝΙΚΗ ΕΤΑΙΡΕΙΑ ΠΛΗΡΟΦΟΡΙΚΗΣ

Ετήσιες Οικονομικές Καταστάσεις για την χρήση
από 1 Ιανουαρίου έως 31 Δεκεμβρίου 2006

Data Warehouse που απαιτούνται για την επεξεργασία του όγκου δεδομένων του Ομίλου της Εθνικής Τράπεζας. Η Τράπεζα θα χρησιμοποιήσει επίσης το σύστημα **BancWare Data Integration** για να μετασχηματίσει και να ενσωματώσει τα απαραίτητα δεδομένα απ' όλες τις υφιστάμενες εφαρμογές της Τράπεζας και να αυτοματοποιήσει την συλλογή των δεδομένων που απαιτούνται για τους υπολογισμούς και τις διεργασίες διαχείρισης εποπτικού & οικονομικού κεφαλαίου.

Alpha Bank: Η PROFILE προς ικανοποίηση των αναγκών της τράπεζας για συμμόρφωση με το νέο κανονιστικό πλαίσιο της Βασιλείας II, εγκαθιστά τα προγράμματα SunGard Banware Capital Manager (BWCM), για τον πιστωτικό και λειτουργικό κίνδυνο, συμπεριλαμβανομένων των προηγμένων προσεγγίσεων του λειτουργικού κινδύνου, με χρήση του συστήματος SWORD OpRisk της ci3, προσφέροντας ολοκληρωμένη κάλυψη στην ανάγκη υπολογισμού εποπτικών κεφαλαίων. Επιπλέον η τράπεζα χρησιμοποιεί τα συστήματα Factor Generation (υπολογισμός των παραγόντων κινδύνου PD, LGD, EAD) για ανοίγματα των επιχειρηματικών, καταναλωτικών και στεγαστικών δανείων όπως επίσης και μοντέλα υπολογισμού εποπτικών κεφαλαίων τιτλοποιημένων απαιτήσεων (Asset Securitization) και υπολογισμού οικονομικού κεφαλαίου (Economic Capital).

EFG Eurobank: Την συνολική λύση για την συμμόρφωση που απαιτούν οι πυλώνες 1, 2 & 3 του Συμφώνου της Βασιλείας II όσον αφορά τον πιστωτικό και το λειτουργικό κίνδυνο. Ακόμη, η τράπεζα υλοποιεί μοντέλο υπολογισμού εποπτικών κεφαλαίων για τιτλοποιημένες απαιτήσεις (Asset Securitization), μοντέλα υπολογισμού παραγόντων κινδύνου όπως PD και LGD καθώς και εκτίμησης των απαραίτητων προβλέψεων.

PROBANK: Η PROBANK, εγκατέστησε το BancWare Capital Manager που παρέχει η PROFILE, για τον υπολογισμό εποπτικών κεφαλαίων για τον πιστωτικό και λειτουργικό κίνδυνο (Πυλώνας 1), την παραγωγή των σχετικών αναφορών (ΤΤΕ και CEBS) καθώς και για την πλήρη κάλυψη των πυλώνων 2 και 3 του Συμφώνου. Η PROBANK επίσης χρησιμοποιεί:

- BancWare Focus ALM για την στατική και δυναμική διαχείριση στοιχείων ενεργητικού και παθητικού ισολογισμών (Asset / Liability Management) και την ανάλυση της κερδοφορίας συμπεριλαμβανομένης λειτουργικότητας Funds Transfer Pricing (FTP),
- BancWare Data Integration για την διαχείριση των δεδομένων της Τράπεζας, και την ολοκλήρωση των υφισταμένων συστημάτων με τα συστήματα της Bancware,
- PROFILE Analytics για Credit Rating εταιριών και την δημιουργία εσωτερικού μοντέλου εκτίμησης της πιστοληπτικής τους ικανότητας βάσει ποιοτικών και ποσοτικών στοιχείων καθώς και
- Market Risk για τη δημιουργία μοντέλων Value at Risk (Parametric, Monte Carlo, Historical Simulation VaR), υπολογισμό των Greeks του χαρτοφυλακίου, καθώς και λειτουργίες back testing and stress testing.

DaimlerChrysler Bank: Για την κάλυψη των λειτουργικών αναγκών της DCF Polska και του Υποκαταστήματος της στην Ελλάδα, η **Daimler Chrysler Bank** χρησιμοποιεί το κεντρικό τραπεζικό σύστημα διαχείρισης **SPECTRUM από την PROFILE**. Η εφαρμογή της λύσης SPECTRUM επιτρέπει στην τράπεζα την πλήρη αυτοματοποίηση των εργασιών του

PROFILE ΑΝΩΝΥΜΗ ΕΜΠΟΡΙΚΗ & ΒΙΟΜΗΧΑΝΙΚΗ ΕΤΑΙΡΕΙΑ ΠΛΗΡΟΦΟΡΙΚΗΣ

Ετήσιες Οικονομικές Καταστάσεις για την χρήση
από 1 Ιανουαρίου έως 31 Δεκεμβρίου 2006

Καταστήματος της Τράπεζα στην Ελλάδα – που αφορά στην χρηματοδότηση των πελατών και των συνεργατών της DaimlerChrysler – ενώ ταυτόχρονα ικανοποιούνται τόσο οι τοπικές φορολογικές και κανονιστικές ανάγκες όσο και αυτές της Έδρας.

1.4 ΣΗΜΑΝΤΙΚΑ ΓΕΓΟΝΟΤΑ-ΟΡΟΣΗΜΑ ΤΗΣ ΧΡΗΣΗΣ 2006

Τα σημεία σταθμοί για το 2006 είναι:

- Επίτευξη των στόχων της για το 2006 με εξάπλωση στο εξωτερικό και στην αγορά του Δημοσίου
- Έργο Βασιλείας II για την **Εθνική Τράπεζα της Ελλάδος**
- Έργο Βασιλείας II για την **Alpha Bank**
- Έργο Βασιλείας II για την **EFG Eurobank**
- Έργο Βασιλείας II για την **Emporiki Bank**
- Έργο Βασιλείας II για την **PROBANK**
- Έργο για την DaimlerChrysler Bank
- Σύμβαση με τον ΟΒΙ για το Ολοκληρωμένο Πληροφοριακό Σύστημα του Οργανισμού
- Ανάλυση του έργου για την υλοποίηση του συστήματος Ticketing για τον Όμιλο των STER CINEMA
- Ανάλυση έργου για την υλοποίηση του Ολοκληρωμένου Πληροφοριακού Συστήματος του ΗΛΠΑΠ
- Στρατηγική συνεργασία με την Αμερικανική εταιρεία EXPAND
- Ανάλυση έργου για την υλοποίηση του ενιαίου μητρώου ανέργων – εργοδοτών του ΟΑΕΔ
- Έργο με τον ΟΣΕ, ΗΛΠΑΠ, ΟΒΙ & ΟΑΕΔ για την παροχή Ολοκληρωμένων Πληροφοριακών Συστημάτων
- Διασύνδεση Private Banking και Treasury Dealing Room της Εθνικής Τράπεζας της Ελλάδος υπό την ενιαία πλατφόρμα IMSplus
- Έργο Διαχείρισης Επενδύσεων και Χρηματιστηριακών Συναλλαγών στην Ενιαία πλατφόρμα Ελλάδας – Κύπρου στη CLR Χρηματιστηριακή
- Έργο Διαχείρισης Επενδύσεων στην Ελληνική Τράπεζα
- Έργο Διαχείρισης Επενδύσεων στην Τράπεζα Κύπρου
- Έργο Διαχείρισης Επενδύσεων στη New Mel
- Έργο Διαχείρισης Επενδύσεων στην ΑΣΠΙΣ ΑΕΔΑΚ

1.5 ΜΑΚΡΟΟΙΚΟΝΟΜΙΚΟ ΠΕΡΙΒΑΛΛΟΝ – ΠΑΡΑΓΟΝΤΕΣ ΠΟΥ ΕΠΗΡΕΑΣΑΝ ΤΗΝ ΟΙΚΟΝΟΜΙΚΗ ΑΝΟΔΟ ΣΤΟ ΕΣΩΤΕΡΙΚΟ ΚΑΙ ΕΞΩΤΕΡΙΚΟ

Το 2006 ήταν μια ικανοποιητική χρονιά για την Ελληνική οικονομία στο σύνολο της και ειδικότερα στο κλάδο της πληροφορικής. Η ανάπτυξη της οικονομίας βοήθησε τον κλάδο να ανακάμψει και να παρουσιάσει συνολικά καλύτερα αποτελέσματα. Το κλίμα που διαμορφώθηκε ενίσχυσε την εσωτερική υποδομή της PROFILE που είχε μια ακόμα ιδιαίτερα επιτυχημένη χρονιά, η οποία είχε άμεσο αντίκρυσμα στα οικονομικά της αποτελέσματα.

**PROFILE ΑΝΩΝΥΜΗ ΕΜΠΟΡΙΚΗ & ΒΙΟΜΗΧΑΝΙΚΗ ΕΤΑΙΡΕΙΑ
ΠΛΗΡΟΦΟΡΙΚΗΣ**

**Ετήσιες Οικονομικές Καταστάσεις για την χρήση
από 1 Ιανουαρίου έως 31 Δεκεμβρίου 2006**

Παρά την πολυπλοκότητα του διεθνούς περιβάλλοντος, το οποίο έχει διαμορφώσει έντονο ανταγωνισμό, μεγάλοι οργανισμοί στην χώρα μας και στο εξωτερικό έχουν στραφεί στις λύσεις που προσφέρει η Εταιρεία και ο Όμιλος.

Στους λόγους ανάπτυξης της PROFILE τα τελευταία χρόνια περιλαμβάνονται η δημιουργία καινοτόμων τεχνολογιών και ολοκληρωμένων ποιοτικών λύσεων, η ανάπτυξη και ο εκσυγχρονισμός μιας μεγάλης γκάμας προϊόντων, η αδιάκοπη βελτίωση των προϊόντων και υπηρεσιών μας, οι στρατηγικές συνεργασίες με μεγάλους οίκους του εξωτερικού που προσφέρουν εξειδικευμένες και ισχυρές λύσεις και η διαρκώς διευρυνόμενη πελατειακή βάση.

2. ΟΙΚΟΝΟΜΙΚΑ ΑΠΟΤΕΛΕΣΜΑΤΑ

2.1 ΑΠΟΤΕΛΕΣΜΑΤΑ ΧΡΗΣΗΣ 2006

Τα κυριότερα μεγέθη της χρήσης 1.1 – 31.12.2006 έχουν ως εξής:

ΟΜΙΛΟΣ	1.1- 31.12.2006	1.1- 31.12.2005	Δ (%)
Κύκλος εργασιών	15.340.447,89	10.447.732,14	46,83
Κέρδη προ φόρων τόκων & αποσβέσεων (EBITDA)	3.363.021,63	2.668.969,54	26,00
Κέρδη προ φόρων	2.038.780,51	1.451.303,77	40,48
Καθαρά κέρδη μετά από φόρους και δικαιώματα μειοψηφίας	1.431.414,78	870.707,28	64,40
Περιθώριο EBITDA	21,92	25,55	
Καθαρό περιθώριο κέρδους (προ φόρων)	13,29	13,89	

ΕΤΑΙΡΕΙΑ	1.1- 31.12.2006	1.1- 31.12.2005	Δ (%)
Κύκλος εργασιών	14.065.871,22	9.291.985,09	51,38
Κέρδη προ φόρων τόκων & αποσβέσεων (EBITDA)	3.183.578,38	2.906.269,41	9,54
Κέρδη προ φόρων	2.012.879,92	1.869.036,13	7,70
Καθαρά κέρδη χρήσεως μετά από φόρους	1.372.858,43	1.137.020,88	20,74
Περιθώριο EBITDA	22,63	31,28	
Καθαρό περιθώριο κέρδους	14,31	20,11	

Σημαντική αύξηση στο κύκλο εργασιών, στα κέρδη αλλά και στο EBITDA κατέγραψε το 2006 ο όμιλος PROFILE, σε ενοποιημένο και σε εταιρικό επίπεδο.

Στην ενοποιημένη οικονομική κατάσταση ο κύκλος εργασιών ανήλθε σε € 15,3 εκατ. έναντι € 10,4 εκατ. την προηγούμενη αντίστοιχη περίοδο, ενώ τα κέρδη μετά από φόρους και δικαιώματα

PROFILE ΑΝΩΝΥΜΗ ΕΜΠΟΡΙΚΗ & ΒΙΟΜΗΧΑΝΙΚΗ ΕΤΑΙΡΕΙΑ ΠΛΗΡΟΦΟΡΙΚΗΣ

Ετήσιες Οικονομικές Καταστάσεις για την χρήση
από 1 Ιανουαρίου έως 31 Δεκεμβρίου 2006

μειοψηφίας στα € 1.431 χιλ. έναντι € 870 χιλ. το 2005. Το EBITDA διαμορφώθηκε σε € 3.363 χιλ. έναντι € 2.669 χιλ. το 2005.

Ο κύκλος εργασιών της μητρικής ανήλθε σε € 14,07 εκατ. έναντι € 9,29 εκατ. του προηγούμενου έτους, με κέρδη μετά φόρων ύψους € 1.373 χιλ. έναντι € 1.137 χιλ. του 2005. Το EBITDA διαμορφώθηκε σε € 3.183 χιλ. έναντι € 2.906 χιλ.

Η αύξηση της καθαρής κερδοφορίας αλλά και των κερδών προ φόρων τόκων και αποσβέσεων οφείλεται:

- στην σημαντική αύξηση του κύκλου εργασιών που οδήγησε σε οικονομίες κλίμακας και εμπειρίας,
- στην αύξηση του περιθωρίου καθαρού κέρδους που συνδέεται με την επιτυχημένη διεκδίκηση έργων σε τομείς δραστηριότητας που διασφαλίζουν σημαντικά περιθώρια κερδοφορίας,
- σε παράγοντες που αφορούν την συνεχιζόμενη βελτιστοποίηση των λειτουργικών διεργασιών της εταιρίας,

Οι διαδικασίες αναδιοργάνωσης που έχουν πλέον επικεντρωθεί στις θυγατρικές εταιρίες του ομίλου απέφεραν ήδη θετικά αποτελέσματα στη χρήση.

Συνολικά, ο όμιλος συνεχίζει την αναπτυξιακή του πορεία σε δύο κύριους επιχειρηματικούς άξονες, με βάση τα ανταγωνιστικά πλεονεκτήματα που δημιουργούν, η εξειδικευμένη εμπειρία και τεχνογνωσία της ίδιας της PROFILE, αλλά και των διεθνών συνεργατών της.

Οι συνεργασίες αυτές ανοίγουν νέους τομείς δραστηριότητας για την PROFILE στην παραδοσιακή της αγορά, με διευρυμένο πακέτο λύσεων για χρηματοπιστωτικούς οργανισμούς, αλλά και στον ευρύτερο επιχειρηματικό χώρο, τις συνδυασμένες μεταφορές και τον δημόσιο τομέα.

2.2 ΑΠΟΤΕΛΕΣΜΑΤΑ ΦΟΡΟΛΟΓΙΚΟΥ ΕΛΕΓΧΟΥ

Οι ανέλεγκτες φορολογικές χρήσεις της μητρικής και των θυγατρικών εταιρειών του Ομίλου έχουν ως εξής:

<u>ΕΠΩΝΥΜΙΑ</u>	<u>ΑΝΕΛΕΓΚΤΕΣ ΦΟΡΟΛΟΓΙΚΕΣ ΧΡΗΣΕΙΣ</u>
PROFILE ΑΕΒΕΠ	2003-2006
BECOM Α.Ε. (απορροφήθηκε 30/06/2004 από την μητρική)	2003-2004
COMPUTER INTERNATIONAL FRANCHISE ΕΠΕ	2003-2006
GLOBALSOFT ΑΕ	2003-2006
PROFILE SYSTEMS & SOFTWARE ROMANIA SRL	-
PROFILE SYSTEMS & SOFTWARE CYPRUS Ltd.	2001-2006

**PROFILE ΑΝΩΝΥΜΗ ΕΜΠΟΡΙΚΗ & ΒΙΟΜΗΧΑΝΙΚΗ ΕΤΑΙΡΕΙΑ
ΠΛΗΡΟΦΟΡΙΚΗΣ**

**Ετήσιες Οικονομικές Καταστάσεις για την χρήση
από 1 Ιανουαρίου έως 31 Δεκεμβρίου 2006**

2.3 ΔΙΑΧΕΙΡΙΣΗ ΧΡΗΜΑΤΟΟΙΚΟΝΟΜΙΚΩΝ ΚΙΝΔΥΝΩΝ

Οι βασικοί χρηματοοικονομικοί κίνδυνοι και οι αντίστοιχες προβλέψεις αντιμετώπισής τους από την Εταιρεία και ευρύτερα τον Όμιλο, ώστε να περιορισθούν ή/και απαλειφθούν οι όποιες παρενέργειες από τους κινδύνους αυτούς είναι οι παρακάτω:

Κίνδυνος	Προβλέψεις της εταιρείας
1. Επιτοκιακός κίνδυνος (επιδρά στο κόστος χρηματοδότησης)	Ο επιτοκιακός κίνδυνος είναι ασήμαντος δεδομένου ότι ο δανεισμός της εταιρείας είναι συνδεδεμένος με το Euribor.
2. Κίνδυνος ρευστότητας	Δεδομένου ότι οι ταμιακές ροές από λειτουργικές δραστηριότητες είναι θετικές, δεν διαφαίνεται κίνδυνος ρευστότητας για την εταιρεία
3. Συναλλαγματικός κίνδυνος	Ο συναλλαγματικός κίνδυνος είναι ασήμαντος δεδομένου ότι όλες οι συναλλαγές της εταιρείας είναι σε ευρο, οι συναλλαγές δε σε δολάριο είναι μικρής αξίας.
4. Αύξηση τιμών πρώτων υλών	Δεν υπάρχουν πρώτες ύλες που να επηρεάζουν τα οικονομικά μεγέθη της εταιρείας
5. Ενίσχυση ανταγωνισμού από εισαγόμενες επιχειρήσεις	Η απάντηση της εταιρείας στον ανταγωνισμό από εισαγόμενες εταιρείες είναι η ανάπτυξη ποιοτικών προϊόντων και η επέκταση της στο εξωτερικό.
6. Μείωση ζήτησης λόγω γενικότερης καταναλωτικής ύφεσης	Για την αποφυγή της μείωσης της ζήτησης λόγω γενικότερης ύφεσης η εταιρεία αναπτύσσει μεγάλη γκάμα προϊόντων σε διαφορετικές κατηγορίες για να ισοσταθμίσει πιθανές απώλειες σε συγκεκριμένους κλάδους της αγοράς.

2.4 ΠΟΡΕΙΑ ΜΕΤΟΧΗΣ –ΣΥΜΜΕΤΟΧΗ ΣΕ ΚΛΑΔΙΚΟΥΣ ΔΕΙΚΤΕΣ

Η μετοχή της PROFILE συμμετέχει στον Κλάδο της Πληροφορικής και κατά τη διάρκεια του 2006 η πορεία της σημείωσε έντονα ανοδικές τάσεις και σημαντικά αυξημένο όγκο συναλλαγών, δείγμα του αντιστοίχως αυξημένου επενδυτικού ενδιαφέροντος.

**PROFILE ΑΝΩΝΥΜΗ ΕΜΠΟΡΙΚΗ & ΒΙΟΜΗΧΑΝΙΚΗ ΕΤΑΙΡΕΙΑ
ΠΛΗΡΟΦΟΡΙΚΗΣ**

**Ετήσιες Οικονομικές Καταστάσεις για την χρήση
από 1 Ιανουαρίου έως 31 Δεκεμβρίου 2006**

Διάγραμμα μετοχής 1/1/2006 - 31/12/2006

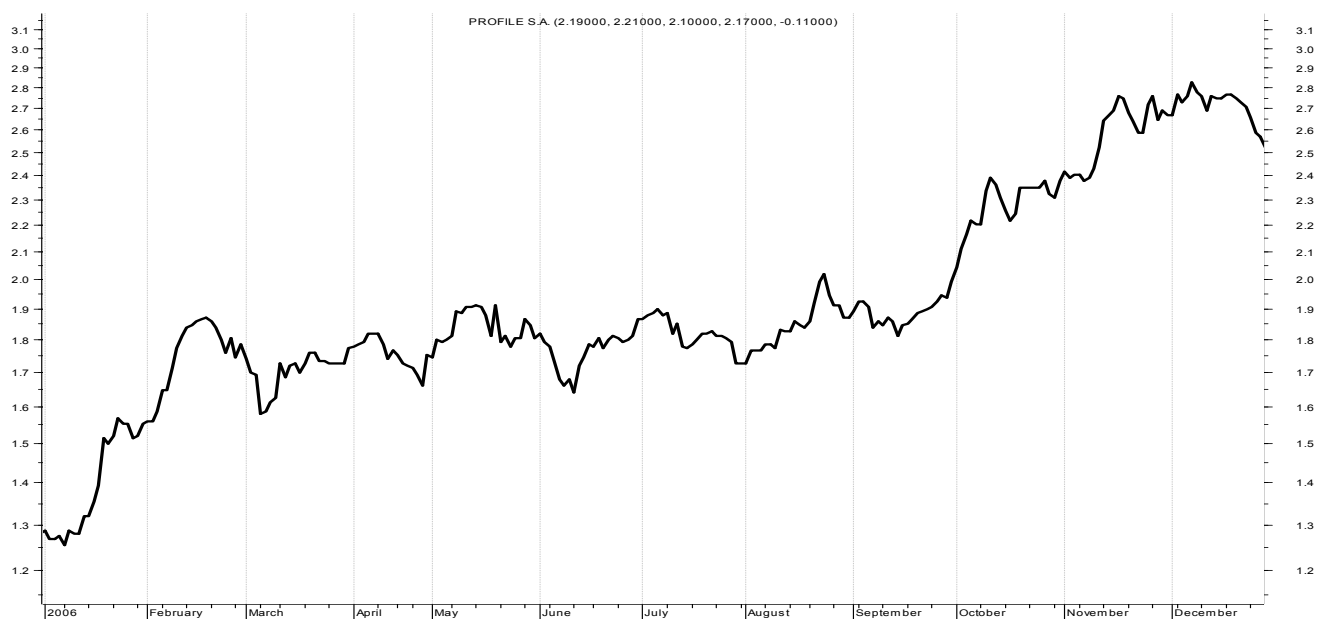

PROFILE ΑΝΩΝΥΜΗ ΕΜΠΟΡΙΚΗ & ΒΙΟΜΗΧΑΝΙΚΗ ΕΤΑΙΡΕΙΑ ΠΛΗΡΟΦΟΡΙΚΗΣ

Ετήσιες Οικονομικές Καταστάσεις για την χρήση
από 1 Ιανουαρίου έως 31 Δεκεμβρίου 2006

Διάγραμμα όγκου μετοχής 1/1/2006 - 31/12/2006

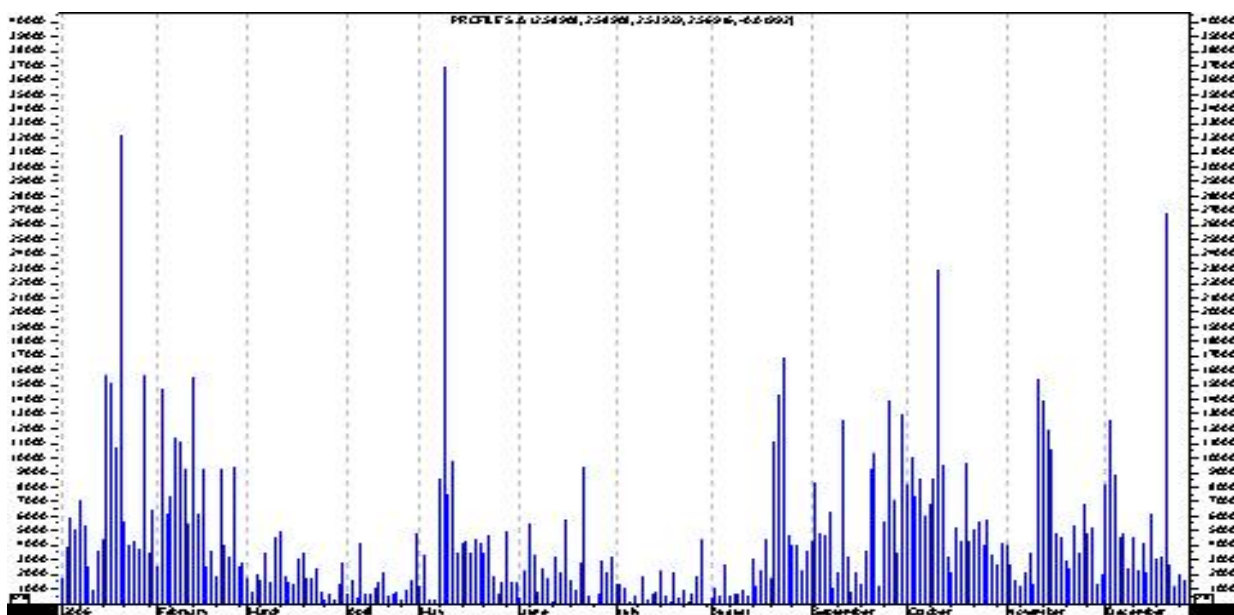

3. ΣΤΡΑΤΗΓΙΚΗ ΚΑΙ ΟΡΓΑΝΩΤΙΚΗ ΔΟΜΗ

3.1 ΑΞΟΝΕΣ ΣΤΡΑΤΗΓΙΚΗΣ ΑΝΑΠΤΥΞΗΣ

Με βασικό σκοπό τη συνεχή και διατηρήσιμη ανάπτυξη της Εταιρείας και του Ομίλου και το 2007, οι βασικοί άξονες στρατηγικής είναι οι εξής:

- Περαιτέρω ανάπτυξη τόσο στο εξωτερικό με ιδιαίτερη έμφαση και κατά την διανοσόμενη χρήση και με κινήσεις στρατηγικά μελετημένες.
- Συστηματική υλοποίηση της από πολλών ετών στρατηγικής της εταιρείας με δραστηριοποίησή της σε εξειδικευμένους τομείς υψηλής τεχνολογίας.
- Βελτίωση και αναβάθμιση των παρεχόμενων υπηρεσιών και προϊόντων.
- Ανάπτυξη νέων στρατηγικών συνεργασιών.
- Ευρύτερη διείδυση στις διαγωνιστικές διαδικασίες του Δημοσίου.
- Διαρκής βελτίωση της υφιστάμενης οργανωτικής δομής με στόχο την περαιτέρω αύξηση της αποτελεσματικότητας, την συνεχή και αυξανόμενη διάχυση της ενημέρωσης – πληροφόρησης σε όλες τις βαθμίδες της εταιρείας και του Ομίλου και τέλος την περαιτέρω μείωση του κόστους.

PROFILE ΑΝΩΝΥΜΗ ΕΜΠΟΡΙΚΗ & ΒΙΟΜΗΧΑΝΙΚΗ ΕΤΑΙΡΕΙΑ ΠΛΗΡΟΦΟΡΙΚΗΣ

**Ετήσιες Οικονομικές Καταστάσεις για την χρήση
από 1 Ιανουαρίου έως 31 Δεκεμβρίου 2006**

3.2 ΠΡΟΩΘΗΣΗ ΠΩΛΗΣΕΩΝ – ΔΙΑΦΗΜΙΣΤΙΚΗ ΠΡΟΒΟΛΗ

Για το τρέχον έτος η εταιρία θα συνεχίσει την προβολή της μέσω συμμετοχής σε κλαδικές εκθέσεις, μέσω της χορηγίας ειδικών συνεδρίων και με τη διοργάνωση στοχευμένων παρουσιάσεων – workshops. Στους στόχους της εταιρίας είναι και η διερεύνηση της πιθανής συμμετοχής σε αντίστοιχες ειδικές εκδηλώσεις στο εξωτερικό, με έμφαση στις χώρες που έχουν στρατηγικά επιλεγεί ως πλέον σημαντικές. Στον τομέα της έντυπης επικοινωνίας, η εταιρία θα συνεχίσει την αναβάθμιση των εντύπων της. Τέλος προτίθεται να έχει και διαφημιστική παρουσία προϊόντικά και εταιρικά, για την περαιτέρω ενίσχυση της εικόνας της. Στην τρέχουσα χρονιά η εταιρία σκοπεύει να εκμεταλλευτεί περισσότερο την ηλεκτρονική επικοινωνία με πελάτες και κοινό.

4. ΣΤΟΧΟΙ ΚΑΙ ΠΡΟΟΠΤΙΚΕΣ ΓΙΑ ΤΟ 2007

Θεωρούμε ότι το 2007 υπάρχουν οι προϋποθέσεις οι οποίες θα εξασφαλίσουν στην εταιρία την διερεύνηση του μεριδίου της, τόσο στον ιδιωτικό, όσο και στον Δημόσιο τομέα μέσω της ανάληψης νέων μεγάλων έργων πληροφορικής.

Ακόμη, η εταιρία εξετάζει σοβαρά το ενδεχόμενο να δραστηριοποιηθεί σε νέους χώρους προωθώντας λύσεις πληροφορικής που απευθύνονται σε αγορές αιχμής, όπως αυτή της Ενέργειας και των Τηλεπικοινωνιών.

Γενικότερα, θα λέγαμε ότι κατά τη διάρκεια του τρέχοντος έτους η εταιρία θα κεφαλαιοποιήσει τις επενδύσεις υποδομής που έγιναν την προηγούμενη διετία.

Τέλος, η εταιρία προσβλέπει στην περαιτέρω αξιοποίηση της συνεχώς αυξανόμενης αναγνωρισιμότητας της στην ελληνική αγορά, που της δίνει την ευκαιρία να προσεγγίζει ευκολότερα νέο πελατολόγιο, αλλά και να δημιουργεί ευκολότερα και αποτελεσματικότερα συνεργασίες και συνέργιες.

5. ΕΠΕΞΗΓΗΜΑΤΙΚΗ ΕΚΘΕΣΗ ΑΡΘΡΟΥ 11^Α Ν. 3371/2005

Α) Το μετοχικό κεφάλαιο της Εταιρείας ανέρχεται σήμερα στο ποσό των 5.359.500,00 Ευρώ, είναι ολοσχερώς καταβεβλημένο και διαιρείται σε 11.910.000 κοινές ονομαστικές μετοχές, ονομαστικής αξίας 0,45 Ευρώ εκάστης. Όλες οι μετοχές της Εταιρείας είναι εισηγμένες και διαπραγματεύονται στο Χρηματιστήριο Αθηνών.

Β) Δεν υπάρχουν περιορισμοί στην μεταβίβαση των μετοχών της Εταιρείας.

Γ) Οι σημαντικές συμμετοχές της Εταιρείας, κατά την έννοια των διατάξεων του ΠΔ 51/1992 είναι οι ακόλουθες :

**PROFILE ΑΝΩΝΥΜΗ ΕΜΠΟΡΙΚΗ & ΒΙΟΜΗΧΑΝΙΚΗ ΕΤΑΙΡΕΙΑ
ΠΛΗΡΟΦΟΡΙΚΗΣ**

**Ετήσιες Οικονομικές Καταστάσεις για την χρήση
από 1 Ιανουαρίου έως 31 Δεκεμβρίου 2006**

- Εταιρεία ΚΟΜΠΙΟΥΤΕΡ ΙΝΤΕΡΝΑΣΙΟΝΑΛ ΦΡΑΝΤΣΑΙΖ ΕΠΕ : ποσοστό 50,18% των εταιρικών μεριδίων και δικαιωμάτων ψήφου
- Εταιρεία GLOBAL SOFT AE : ποσοστό 93,00% των μετοχών και δικαιωμάτων ψήφου
- Εταιρεία PROFILE SYSTEMS & SOFTWARE CYPRUS LTD : ποσοστό 100,00% των μετοχών και δικαιωμάτων ψήφου
- Εταιρεία PROFILE SYSTEMS & SOFTWARE ROMANIA SRL : ποσοστό 100,00% των μετοχών και δικαιωμάτων ψήφου

Περαιτέρω και αναφορικά με τις σημαντικές συμμετοχές στο μετοχικό κεφάλαιο της Εταιρείας και με βάση τα στοιχεία που έχουν περιέλθει εις γνώση της Εταιρείας αυτές έχουν ως ακολούθως την 31.12.2006 :

1. Στασινόπουλος Χαράλαμπος	49,141 %
2. EFG C.I. FOR A/C GLOBAL CAPITAL INVESTORS LP	9,002%

- Δ) Δεν υφίστανται μετοχές οι οποίες να παρέχουν ειδικά δικαιώματα ελέγχου.
- Ε) Δεν υφίστανται γνωστοί στην Εταιρεία περιορισμοί στο δικαίωμα ψήφου σε κατόχους μετοχών της Εταιρείας
- Στ) Δεν έχουν περιέλθει εις γνώση της Εταιρείας συμφωνίες μεταξύ μετόχων οι οποίες συνεπάγονται περιορισμούς στην μεταβίβαση μετοχών ή περιορισμούς στην άσκηση δικαιωμάτων ψήφου.
- Ζ) Αναφορικά με τον διορισμό και την αντικατάσταση μελών του Διοικητικού Συμβουλίου της Εταιρείας και τα σχετικά με την τροποποίηση του Καταστατικού της Εταιρείας δεν υφίστανται κανόνες οι οποίοι να διαφοροποιούνται από τα προβλεπόμενα στον κ.ν. 2190/1920, όπως ισχύει σήμερα.
- Η) Υφίσταται ειδική αρμοδιότητα του διοικητικού συμβουλίου της Εταιρείας τόσο για έκδοση νέων μετοχών όσο και για την αγορά ιδίων μετοχών , καθώς έχει ληφθεί σχετική απόφαση από τα αρμόδια εταιρικά όργανα και δη :
- ι) Απόφαση της Έκτακτης ΓΣ της 25.10.2006 που αφορά στην αγορά ιδίων μετοχών της Εταιρείας σύμφωνα με το άρθρο 16 κ.ν. 2190/1920 , δυνάμει της οποίας : « α. Ο ανώτατος αριθμός των μετοχών που θα αγοραστούν θα είναι 1.175.000 μετοχές, β. Η ανώτατη τιμή στην οποία επιτρέπεται να διενεργηθούν οι αγορές είναι τέσσερα Ευρώ και τριάντα λεπτά του Ευρώ (4,30 Ευρώ) ενώ η κατώτατη τιμή στην οποία θα διενεργηθούν οι αγορές είναι ένα Ευρώ και τριάντα λεπτά (1,30 Ευρώ) .και γ. Το χρονικό διάστημα κατά τη διάρκεια του οποίου θα διενεργηθούν οι αγορές από την εταιρεία να είναι αυτό των προσεχών δώδεκα (12) μηνών από την ημερομηνία λήψεως της εν λόγω αποφάσεως»

**PROFILE ΑΝΩΝΥΜΗ ΕΜΠΟΡΙΚΗ & ΒΙΟΜΗΧΑΝΙΚΗ ΕΤΑΙΡΕΙΑ
ΠΛΗΡΟΦΟΡΙΚΗΣ**

**Ετήσιες Οικονομικές Καταστάσεις για την χρήση
από 1 Ιανουαρίου έως 31 Δεκεμβρίου 2006**

ii) Έχει εγκριθεί, σύμφωνα με το άρθρο 13 παρ. 9 κ.ν. 2190/1920 Πρόγραμμα Διάθεσης Μετοχών (Stock Option Plan) από την Τακτική Γενική Συνέλευση της 6.6.2006 και τροποποιήθηκε από την Έκτακτη ΓΣ της 25.10.2006, δυνάμει του οποίου: «α) Η αντιστοιχία θα είναι μία μετοχή για κάθε Δικαίωμα, ήτοι θα χορηγηθούν συνολικά μέχρι 525.000 Δικαιώματα στους Συμμετέχοντες, β) Τα Δικαιώματα που απονέμονται χορηγούν στον κάθε δικαιούχο το δικαίωμα να συμμετέχει στην αύξηση του μετοχικού κεφαλαίου της Εταιρίας για αριθμό κοινών ονομαστικών μετοχών της Εταιρείας (οι Μετοχές) ίσο με τον αριθμό των Δικαιωμάτων που έχουν απονεμηθεί. Οι μετοχές που θα εκδοθούν στην καθορισμένη τιμή διάθεσης, μετά από εγκριτική απόφαση του Διοικητικού Συμβουλίου και γ) Η τιμή διάθεσης των μετοχών που θα δοθούν στους Συμμετέχοντες λόγω της άσκησης των Δικαιωμάτων που τους έχουν απονεμηθεί, ανέρχεται σε Ευρώ 1,53 ανά Δικαίωμα».

Θ) Δεν υφίσταται οιαδήποτε σημαντική συμφωνία συναφθείσα από την Εταιρεία, η οποία να τίθεται σε ισχύ, τροποποιείται ή λήγει σε περίπτωση αλλαγής στον έλεγχο της Εταιρείας κατόπιν δημόσιας πρότασης.

Ι) Δεν υφίσταται οιαδήποτε συμφωνία μεταξύ της Εταιρείας και μελών του ΔΣ αυτής ή του προσωπικού, η οποία να προβλέπει αποζημίωση σε περίπτωση παραίτησης ή απόλυσης χωρίς βάσιμο λόγο ή τερματισμού της θητείας ή της απασχόλησής τους εξαιτίας οιασδήποτε δημόσιας πρότασης.

Αθήνα, 6 Μαρτίου 2007
Ο Πρόεδρος του Δ.Σ. & Διευθύνων Σύμβουλος
Χαράλαμπος Στασινόπουλος

**PROFILE ΑΝΩΝΥΜΗ ΕΜΠΟΡΙΚΗ & ΒΙΟΜΗΧΑΝΙΚΗ ΕΤΑΙΡΕΙΑ
ΠΛΗΡΟΦΟΡΙΚΗΣ**

**Ετήσιες Οικονομικές Καταστάσεις για την χρήση
από 1 Ιανουαρίου έως 31 Δεκεμβρίου 2006**

ΒΕΒΑΙΩΣΗ

Βεβαιώνεται ότι η παρούσα Έκθεση του Διοικητικού Συμβουλίου προς την Τακτική Γενική Συνέλευση των Εταίρων που αποτελείται από 13 σελίδες είναι αυτή που αναφέρεται στην Έκθεση Ελέγχου του Ορκωτού Ελεγκτή – Λογιστή που χορηγήθηκε με ημερομηνία 8 Μαρτίου 2006.

Αθήνα, 8 Μαρτίου 2006
Ο Ορκωτός Ελεγκτής Λογιστής

Κωστας Ι. Ρούσσος
Α.Μ. Σ.Ο.Ε.Λ.: 16801
Σολ α.ε.