

# **MARFIN**

INVESTMENT GROUP

---

**ΣΥΝΟΠΤΙΚΕΣ ΕΝΔΙΑΜΕΣΕΣ ΟΙΚΟΝΟΜΙΚΕΣ ΚΑΤΑΣΤΑΣΕΙΣ  
ΓΙΑ ΤΗΝ ΠΕΡΙΟΔΟ ΠΟΥ ΕΛΗΞΕ ΣΤΙΣ  
30 ΣΕΠΤΕΜΒΡΙΟΥ 2008**

**Σύμφωνα με τα Διεθνή Πρότυπα Χρηματοοικονομικής Πληροφόρησης**

**(ποσά σε χιλιάδες € εκτός αν αναφέρεται διαφορετικά)**

MARFIN INVESTMENT GROUP A.E. ΣΥΜΜΕΤΟΧΩΝ,  
Λεωφόρος Κηφισίας 24, 151 25 Μαρούσι, Ελλάδα  
Τηλ. +30 210 81 73 000

**ΠΙΝΑΚΑΣ ΠΕΡΙΕΧΟΜΕΝΩΝ**

<b>A. ΕΝΔΙΑΜΕΣΕΣ ΣΥΝΟΠΤΙΚΕΣ ΟΙΚΟΝΟΜΙΚΕΣ ΚΑΤΑΣΤΑΣΕΙΣ</b> .....	<b>4</b>
ΕΝΟΠΟΙΗΜΕΝΗ ΚΑΤΑΣΤΑΣΗ ΑΠΟΤΕΛΕΣΜΑΤΩΝ ΕΝΝΙΑΜΗΝΙΑΙΑΣ ΠΕΡΙΟΔΟΥ .....	4
ΕΤΑΙΡΙΚΗ ΚΑΤΑΣΤΑΣΗ ΑΠΟΤΕΛΕΣΜΑΤΩΝ ΕΝΝΙΑΜΗΝΙΑΙΑΣ ΠΕΡΙΟΔΟΥ .....	5
ΕΝΟΠΟΙΗΜΕΝΟΣ & ΕΤΑΙΡΙΚΟΣ ΙΣΟΛΟΓΙΣΜΟΣ ΤΗΣ 30 <sup>ης</sup> ΣΕΠΤΕΜΒΡΙΟΥ 2008 .....	6
ΕΝΟΠΟΙΗΜΕΝΗ ΚΑΤΑΣΤΑΣΗ ΜΕΤΑΒΟΛΩΝ ΙΔΙΩΝ ΚΕΦΑΛΑΙΩΝ – 9Μ 2007 .....	7
ΕΝΟΠΟΙΗΜΕΝΗ ΚΑΤΑΣΤΑΣΗ ΜΕΤΑΒΟΛΩΝ ΙΔΙΩΝ ΚΕΦΑΛΑΙΩΝ – 9Μ 2008 .....	8
ΕΤΑΙΡΙΚΗ ΚΑΤΑΣΤΑΣΗ ΜΕΤΑΒΟΛΩΝ ΙΔΙΩΝ ΚΕΦΑΛΑΙΩΝ – 9Μ 2007 .....	9
ΕΤΑΙΡΙΚΗ ΚΑΤΑΣΤΑΣΗ ΜΕΤΑΒΟΛΩΝ ΙΔΙΩΝ ΚΕΦΑΛΑΙΩΝ – 9Μ 2008 .....	10
ΕΝΟΠΟΙΗΜΕΝΗ ΚΑΤΑΣΤΑΣΗ ΑΝΑΓΝΩΡΙΣΜΕΝΩΝ ΕΣΟΔΩΝ – ΕΞΟΔΩΝ ΕΝΝΙΑΜΗΝΙΑΙΑΣ ΠΕΡΙΟΔΟΥ .....	11
ΕΤΑΙΡΙΚΗ ΚΑΤΑΣΤΑΣΗ ΑΝΑΓΝΩΡΙΣΜΕΝΩΝ ΕΣΟΔΩΝ – ΕΞΟΔΩΝ ΕΝΝΙΑΜΗΝΙΑΙΑΣ ΠΕΡΙΟΔΟΥ .....	11
ΚΑΤΑΣΤΑΣΗ ΤΑΜΕΙΑΚΩΝ ΡΟΩΝ ΕΝΝΙΑΜΗΝΙΑΙΑΣ ΠΕΡΙΟΔΟΥ .....	12
<b>B. ΣΗΜΕΙΩΣΕΙΣ ΕΠΙ ΤΩΝ ΕΝΔΙΑΜΕΣΩΝ ΟΙΚΟΝΟΜΙΚΩΝ ΚΑΤΑΣΤΑΣΕΩΝ</b> .....	<b>14</b>
1. ΟΜΙΛΟΣ MARFIN INVESTMENT GROUP A.E. ΣΥΜΜΕΤΟΧΩΝ .....	14
2. ΑΡΧΕΣ ΠΑΡΟΥΣΙΑΣΗΣ ΤΩΝ ΟΙΚΟΝΟΜΙΚΩΝ ΚΑΤΑΣΤΑΣΕΩΝ .....	23
3. ΒΑΣΙΚΕΣ ΛΟΓΙΣΤΙΚΕΣ ΑΡΧΕΣ .....	23
4. ΛΟΓΙΣΤΙΚΕΣ ΕΚΤΙΜΗΣΕΙΣ .....	24
5. ΝΕΑ ΠΡΟΤΥΠΑ, ΔΙΕΡΜΗΝΕΙΕΣ ΚΑΙ ΤΡΟΠΟΠΟΙΗΣΗ ΥΦΙΣΤΑΜΕΝΩΝ ΠΡΟΤΥΠΩΝ .....	24
6. ΣΥΝΕΝΩΣΕΙΣ ΕΠΙΧΕΙΡΗΣΕΩΝ ΚΑΙ ΕΞΑΓΟΡΕΣ ΔΙΚΑΙΩΜΑΤΩΝ ΜΕΙΟΨΗΦΙΑΣ .....	27
7. ΑΠΟΚΤΗΣΕΙΣ ΣΥΓΓΕΝΩΝ ΕΝΤΟΣ ΤΗΣ ΠΕΡΙΟΔΟΥ .....	40
8. ΑΝΑΤΑΞΙΝΟΜΗΣΗ ΚΟΝΔΥΛΙΩΝ ΟΙΚΟΝΟΜΙΚΩΝ ΚΑΤΑΣΤΑΣΕΩΝ .....	43
9. ΠΛΗΡΟΦΟΡΗΣΗ ΑΝΑ ΤΟΜΕΑ .....	44
10. ΕΝΣΩΜΑΤΕΣ ΑΚΙΝΗΤΟΠΟΙΗΣΕΙΣ .....	45
11. ΥΠΕΡΑΞΙΑ .....	46
12. ΑΥΛΑ ΠΕΡΙΟΥΣΙΑΚΑ ΣΤΟΙΧΕΙΑ .....	47
13. ΕΠΕΝΔΥΣΕΙΣ ΣΕ ΘΥΓΑΤΡΙΚΕΣ .....	48
14. ΕΠΕΝΔΥΣΕΙΣ ΣΕ ΣΥΓΓΕΝΕΙΣ .....	49
15. ΕΠΕΝΔΥΤΙΚΟ ΧΑΡΤΟΦΥΛΑΚΙΟ .....	49
16. ΕΜΠΟΡΙΚΟ ΧΑΡΤΟΦΥΛΑΚΙΟ ΚΑΙ ΛΟΙΠΑ ΧΡΗΜ/ΚΑ ΜΕΣΑ ΣΕ ΕΥΛΟΓΕΣ ΑΞΙΕΣ ΜΕΣΩ ΑΠΟΤΕΛΕΣΜΑΤΩΝ .....	51
17. ΕΠΕΝΔΥΣΕΙΣ ΣΕ ΑΚΙΝΗΤΑ .....	52
18. ΑΝΑΒΑΛΛΟΜΕΝΕΣ ΦΟΡΟΛΟΓΙΚΕΣ ΑΠΑΙΤΗΣΕΙΣ ΚΑΙ ΥΠΟΧΡΕΩΣΕΙΣ .....	52
19. ΔΑΝΕΙΑΚΕΣ ΥΠΟΧΡΕΩΣΕΙΣ .....	53
20. ΠΡΟΓΡΑΜΜΑ ΔΙΑΘΕΣΗΣ ΔΙΚΑΙΩΜΑΤΩΝ ΠΡΟΑΙΡΕΣΗΣ ΑΓΟΡΑΣ ΜΕΤΟΧΩΝ .....	53
21. ΠΡΟΒΛΕΨΕΙΣ .....	54
22. ΦΟΡΟΙ ΕΙΣΟΔΗΜΑΤΟΣ .....	56
23. ΚΕΡΔΗ ΑΝΑ ΜΕΤΟΧΗ .....	56
24. ΣΥΝΑΛΛΑΓΕΣ ΣΥΝΔΕΔΕΜΕΝΩΝ ΜΕΡΩΝ .....	57
25. ΣΥΝΑΛΛΑΓΕΣ ΜΕ ΟΜΙΛΟ MARFIN POPULAR BANK .....	59
26. ΔΕΣΜΕΥΣΕΙΣ, ΕΝΔΕΧΟΜΕΝΕΣ ΥΠΟΧΡΕΩΣΕΙΣ ΚΑΙ ΑΠΑΙΤΗΣΕΙΣ .....	59
27. ΑΝΑΜΟΡΦΩΣΕΙΣ ΚΟΝΔΥΛΙΩΝ ΑΠΟ ΤΟΝ ΚΑΤΑΜΕΡΙΣΜΟ ΤΟΥ ΚΟΣΤΟΥΣ ΤΗΣ ΑΓΟΡΑΣ ΕΞΑΓΟΡΑΣΘΕΙΣΩΝ ΕΤΑΙΡΕΙΩΝ .....	61
28. ΓΕΓΟΝΟΤΑ ΜΕΤΑ ΤΗΝ ΗΜΕΡΟΜΗΝΙΑ ΤΟΥ ΙΣΟΛΟΓΙΣΜΟΥ .....	69
29. ΕΓΚΡΙΣΗ ΟΙΚΟΝΟΜΙΚΩΝ ΚΑΤΑΣΤΑΣΕΩΝ .....	70
<b>Γ. ΣΤΟΙΧΕΙΑ ΚΑΙ ΠΛΗΡΟΦΟΡΙΕΣ</b> .....	<b>71</b>

**Συντομογραφίες**

«ATTICA ΣΥΜΜΕΤΟΧΩΝ»	αναφέρεται στην «ATTICA A.E. ΣΥΜΜΕΤΟΧΩΝ»
«BLUE STAR»	αναφέρεται στην «BLUE STAR ΝΑΥΤΙΛΙΑΚΗ Α.Ε.»
«BVI»	αναφέρεται στα BRITISH VIRGIN ISLANDS
«CHIPITA SAUDI ARABIA»	αναφέρεται στην «CHIPITA SAUDI ARABIA (CYPRUS) LTD»
«CHRISTIES»	αναφέρεται στην «CHRISTIES DAIRIES PLC»
«DT»	αναφέρεται στην «DEUTSCHE TELEKOM AG»
«ELEPHANT»	αναφέρεται στην «ELEPHANT ΜΕΓΑΛΑ ΚΑΤΑΣΤΗΜΑΤΑ ΗΛΕΚΤΡΙΚΩΝ ΚΑΙ ΟΙΚΙΑΚΩΝ ΕΙΔΩΝ ΑΝΩΝΥΜΗ ΕΜΠΟΡΙΚΗ ΕΤΑΙΡΕΙΑ»
«EUROLINE»	αναφέρεται στην «EUROLINE A.E.E.X.»
«EVEREST»	αναφέρεται στην «EVEREST ΑΝΩΝΥΜΟΣ ΕΤΑΙΡΕΙΑ ΣΥΜΜΕΤΟΧΩΝ ΚΑΙ ΕΠΕΝΔΥΣΕΩΝ»
«GIT»	αναφέρεται στην «GIT HOLDINGS A.E.»
«HILTON»	αναφέρεται στην «HILTON CYPRUS»
«INTERINVEST»	αναφέρεται στην «INTERINVEST A.E.E.X.»
«MARFIN CAPITAL»	αναφέρεται στην «MARFIN CAPITAL S.A.»
«MIG LEISURE»	αναφέρεται στην «MIG LEISURE LTD»
«MIG REAL ESTATE»	αναφέρεται στην «MIG REAL ESTATE A.E.»
«MIG LRE CROATIA»	αναφέρεται στην «MIG LEISURE & REAL ESTATE CROATIA B.V.»
«MIG SHIPPING»	αναφέρεται στην «MIG SHIPPING S.A.»
«MODERN FOOD»	αναφέρεται στην «MODERN FOOD INDUSTRIES (S. ARABIA)»
«NONNI'S»	αναφέρεται στην «NONNI'S FOOD COMPANY INC»
«OLYMPIC CATERING»	αναφέρεται στην «OLYMPIC CATERING A.E.»
«RKB»	αναφέρεται στην «JSC ROBNE KUCE BEOGRAD»
«RoPax»	αναφέρεται σε πλοία τύπου «Roll on/Roll off Passenger»
«RoRo»	αναφέρεται σε πλοία τύπου «Roll on/Roll off»
«SINGULAR»	αναφέρεται στην «SINGULAR LOGIC A.E.»
«SUNCE»	αναφέρεται στην «SUNCE KONCERN D.D. ZAGREB»
«TAU»	αναφέρεται στην «TAU 1 D.O.O.»
«VERANO»	αναφέρεται στην «VERANO MOTORS D.O.O.»
»VIVARTIA»	αναφέρεται στην «VIVARTIA ΑΝΩΝΥΜΗ ΒΙΟΜΗΧΑΝΙΚΗ ΚΑΙ ΕΜΠΟΡΙΚΗ ΕΤΑΙΡΕΙΑ ΠΡΟΙΟΝΤΩΝ ΔΙΑΤΡΟΦΗΣ ΚΑΙ ΥΠΗΡΕΣΙΩΝ ΕΣΤΙΑΣΗΣ»
«VIVARTIA AMERICA»	αναφέρεται στην «VIVARTIA AMERICA INC»
«VIVARTIA HUNGARY»	αναφέρεται στην «VIVARTIA HUNGARY KFT»
«ΑΛΚΜΗΝΗ»	αναφέρεται στην «ΑΛΚΜΗΝΗ CATERING ΑΝΩΝΥΜΟΣ ΕΤΑΙΡΕΙΑ ΕΠΕΝΔΥΣΕΩΝ ΕΣΤΙΑΣΗΣ»
«ΑΛΚΥΟΝΗ»	αναφέρεται στην «ΚΑΦΕ ΑΛΚΥΟΝΗ Α.Ε.»
«ΑΡΜΑ»	αναφέρεται στην «ΑΡΜΑ ΕΠΕΝΔΥΤΙΚΗ Α.Ε.»
«ΔπΠ»	αναφέρεται στο Διαθέσιμο προς Πώληση Χαρτοφυλάκιο
«ΕΣΤΙΑΤΟΡΙΑ ΓΛΥΦΑΔΑΣ»	αναφέρεται στην «ΕΣΤΙΑΤΟΡΙΑ ΖΑΧΑΡΟΠΛΑΣΤΕΙΑ ΓΛΥΦΑΔΑΣ Α.Ε.»
«Εταιρεία», «Όμιλος», «MIG»	αναφέρεται στην «MARFIN INVESTMENT GROUP A.E. ΣΥΜΜΕΤΟΧΩΝ»
«Κ.Α.Π.»	αναφέρεται στην Κατάσταση Αποτελεσμάτων Περιόδου
«ΚΕΤΑ»	αναφέρεται στην «ΚΥΠΡΙΑΚΗ ΔΗΜΟΣΙΑ ΕΤΑΙΡΕΙΑ ΤΟΥΡΙΣΤΙΚΗΣ ΑΝΑΠΤΥΞΕΩΣ ΛΤΔ.»
«ΟΙΣ»	αναφέρεται στην «ΟΡΓΑΝΙΣΜΟΣ ΙΔΙΩΤΙΚΟΠΟΙΗΣΕΩΝ ΤΗΣ ΣΕΡΒΙΑΣ»
«ΟΤΕ»	αναφέρεται στην «ΟΡΓΑΝΙΣΜΟΣ ΤΗΛΕΠΙΚΟΙΝΩΝΙΩΝ ΕΛΛΑΔΟΣ Α.Ε.»
«Πρόγραμμα»	αναφέρεται στο Πρόγραμμα Διάθεσης Δικαιωμάτων Προαίρεσης Αγοράς Μετοχών
«ΡΑΔΙΟ ΚΟΡΑΣΙΔΗΣ»	αναφέρεται στην «ΡΑΔΙΟ ΚΟΡΑΣΙΔΗΣ ΕΜΠΟΡΙΚΕΣ ΕΠΙΧΕΙΡΗΣΕΙΣ ΑΝΩΝΥΜΟΣ ΕΤΑΙΡΕΙΑ»

## A. ΕΝΔΙΑΜΕΣΕΣ ΣΥΝΟΠΤΙΚΕΣ ΟΙΚΟΝΟΜΙΚΕΣ ΚΑΤΑΣΤΑΣΕΙΣ

### ΕΝΟΠΟΙΗΜΕΝΗ ΚΑΤΑΣΤΑΣΗ ΑΠΟΤΕΛΕΣΜΑΤΩΝ ΕΝΝΙΑΜΗΝΙΑΙΑΣ ΠΕΡΙΟΔΟΥ

Ποσά σε € '000	Σημ.	Ο ΟΜΙΛΟΣ			
		01/01-30/09/08	01/01-30/09/07 Αναμορφωμένη	01/07-30/09/08	01/07-30/09/07 Αναμορφωμένη
Πωλήσεις	9	1.312.869	252.988	518.729	252.988
Κόστος πωληθέντων		(882.001)	(158.593)	(335.912)	(158.593)
<b>Μικτό κέρδος</b>		<b>430.868</b>	<b>94.395</b>	<b>182.817</b>	<b>94.395</b>
Έξοδα διοίκησης		(149.542)	(85.581)	(48.052)	(82.950)
Έξοδα διάθεσης		(261.827)	-	(101.443)	-
Λοιπά έσοδα εκμετάλλευσης	17	214.110	9.834	10.628	2.171
Λοιπά έξοδα εκμετάλλευσης		(5.997)	-	(626)	-
Λοιπά χρηματοοικονομικά αποτελέσματα	15	144.519	105.458	(30.657)	15.074
Χρηματοοικονομικά έξοδα		(136.159)	(15.045)	(34.098)	(14.878)
Χρηματοοικονομικά έσοδα		68.820	38.254	22.365	32.206
Έσοδα από μερίσματα		31.788	8.383	(23)	3.874
Κέρδη/(Ζημιές) από συγγενείς επιχ/σεις ενοποιούμενες με τη μέθοδο της καθαρής θέσης		(12.676)	384	(5.279)	80
<b>Κέρδη προ φόρων</b>		<b>323.904</b>	<b>156.082</b>	<b>(4.368)</b>	<b>49.972</b>
Φόρος εισοδήματος	22	(69.069)	(18.556)	(5.009)	(11.714)
<b>Κέρδη μετά από φόρους από συνεχιζ. δραστηριότητες</b>		<b>254.835</b>	<b>137.526</b>	<b>(9.377)</b>	<b>38.258</b>
Αποτέλεσμα περιόδου από διακοπ. δραστηριότητες		-	267.806	-	(82)
<b>Κέρδη περιόδου μετά από φόρους</b>		<b>254.835</b>	<b>405.332</b>	<b>(9.377)</b>	<b>38.176</b>
<b>Κατανεμημένα σε:</b>					
Μετόχους της Μητρικής		190.053	395.170	(18.849)	29.007
Δικαιώματα μειοψηφίας		64.782	10.162	9.472	9.169
<b>Κέρδη ανά μετοχή (€ / μετοχή) :</b>	<b>23</b>				
- Βασικά		0,2542	1,4354	(0,0252)	0,1054
- Βασικά κέρδη ανά μετοχή από συνεχιζ. Δραστηριότητες		0,2542	0,4626	(0,0252)	0,1057
- Βασικά κέρδη ανά μετοχή από διακοπ. Δραστηριότητες		-	0,9728	-	(0,0003)

Οι επισυναπτόμενες σημειώσεις αποτελούν αναπόσπαστο μέρος αυτών των συνοπτικών ενδιάμεσων οικονομικών καταστάσεων

## ΕΤΑΙΡΙΚΗ ΚΑΤΑΣΤΑΣΗ ΑΠΟΤΕΛΕΣΜΑΤΩΝ ΕΝΝΙΑΜΗΝΙΑΙΑΣ ΠΕΡΙΟΔΟΥ

		Η ΕΤΑΙΡΕΙΑ			
Ποσά σε € '000	Σημ.	01/01-30/09/08	01/01-30/09/07	01/07-30/09/08	01/07-30/09/07
Έσοδα συμ/χών και χρημ/κών στοιχείων διαθέσιμων προς πώληση	15	221.119	342.465	1.392	849
Έσοδα χρημ/κών στοιχείων σε εύλογη αξία μέσω αποτελεσμάτων		(5.719)	28.876	(6.695)	950
Λοιπά έσοδα		195	7.826	65	166
<b>Σύνολο λειτουργικών εσόδων</b>		<b>215.595</b>	<b>379.167</b>	<b>(5.238)</b>	<b>1.965</b>
Παροχές & προμήθειες τρίτων		(36.351)	(11.372)	(11.571)	(11.165)
Παροχές προσωπικού		(3.137)	(935)	(1.594)	(233)
Αποσβέσεις		(183)	(17)	(149)	(7)
Λοιπά λειτουργικά έξοδα		(3.585)	(2.548)	(821)	(1.019)
<b>Σύνολο λειτουργικών εξόδων</b>		<b>(43.256)</b>	<b>(14.872)</b>	<b>(14.135)</b>	<b>(12.424)</b>
Χρηματοοικονομικά έσοδα		56.021	34.202	17.846	27.060
Χρηματοοικονομικά έξοδα		(66.208)	(1.737)	(7.133)	(1.732)
<b>Κέρδη προ φόρων</b>		<b>162.152</b>	<b>396.760</b>	<b>(8.660)</b>	<b>14.869</b>
Φόρος εισοδήματος	22	(40.958)	(99.190)	1.920	(3.868)
<b>Κέρδη περιόδου μετά από φόρους</b>		<b>121.194</b>	<b>297.570</b>	<b>(6.740)</b>	<b>11.001</b>
<b>Κέρδη ανά μετοχή (€ / μετοχή) :</b>					
- Βασικά	23	0,1621	1,0809	(0,0090)	0,0400

Οι επισυναπτόμενες σημειώσεις αποτελούν αναπόσπαστο μέρος αυτών των συνοπτικών ενδιάμεσων οικονομικών καταστάσεων

## ΕΝΟΠΟΙΗΜΕΝΟΣ & ΕΤΑΙΡΙΚΟΣ ΙΣΟΛΟΓΙΣΜΟΣ ΤΗΣ 30<sup>ης</sup> ΣΕΠΤΕΜΒΡΙΟΥ 2008

Ποσά σε € '000	Σημ.	Ο ΟΜΙΛΟΣ		Η ΕΤΑΙΡΕΙΑ	
		30/09/08	31/12/07 Αναμορφωμένος	30/09/08	31/12/07
<b>ΕΝΕΡΓΗΤΙΚΟ</b>					
<b>Μη Κυκλοφορούντα Στοιχεία του Ενεργητικού</b>					
Ενσώματες ακινητοποιήσεις	10	1.633.018	1.575.668	3.965	375
Υπεραξία επιχείρησης	11	1.483.042	1.086.204	-	-
Αυλα περιουσιακά στοιχεία	12	789.144	769.248	139	41
Επενδύσεις σε θυγατρικές	13	-	-	2.884.999	2.493.526
Επενδύσεις σε συγγενείς εταιρίες	14	175.878	40.804	75.405	30.645
Επενδυτικό χαρτοφυλάκιο	15	375.047	3.087.131	352.967	3.065.821
Παράγωγα χρημ/κά μέσα		1.944	3.349	-	-
Επενδύσεις σε ακίνητα	17	545.000	-	-	-
Λοιπά μη κυκλοφορούντα στοιχεία του ενεργητικού		5.851	365.251	399	1.526
Αναβαλλόμενες φορολογικές απαιτήσεις	18	175.323	55.984	151.220	48.701
<b>Σύνολο</b>		<b>5.184.247</b>	<b>6.983.639</b>	<b>3.469.094</b>	<b>5.640.635</b>
<b>Κυκλοφορούντα Στοιχεία του Ενεργητικού</b>					
Αποθέματα		136.048	102.731	-	-
Πελάτες και λοιπές εμπορικές απαιτήσεις		327.893	246.075	-	-
Λοιπά κυκλοφορούντα στοιχεία ενεργητικού		120.769	187.936	49.987	107.657
Εμπορικό χαρ/κιο και λοιπά χρημ/κά στοιχεία ενεργητικού σε εύλογη αξία μέσω ΚΑΠ	16	454.944	590.297	249.177	326.382
Παράγωγα χρημ/κά μέσα		970	11.848	970	11.274
Ταμειακά διαθέσιμα και ισοδύναμα		1.578.505	1.508.062	1.159.413	1.188.707
<b>Σύνολο</b>		<b>2.619.129</b>	<b>2.646.949</b>	<b>1.459.547</b>	<b>1.634.020</b>
<b>Σύνολο Ενεργητικού</b>		<b>7.803.376</b>	<b>9.630.588</b>	<b>4.928.641</b>	<b>7.274.655</b>
<b>ΙΔΙΑ ΚΕΦΑΛΑΙΑ &amp; ΥΠΟΧΡΕΩΣΕΙΣ</b>					
<b>Ίδια Κεφάλαια</b>					
Μετοχικό κεφάλαιο		403.491	448.196	403.491	448.196
Υπερ το άρτιο		3.839.450	4.616.217	3.839.450	4.616.217
Αποθεματικά εύλογης αξίας		(348.064)	59.750	(335.932)	105.273
Λοιπά αποθεματικά		23.341	10.225	29.402	15.488
Αποτελέσματα εις νέον		512.757	336.620	388.365	281.088
Ίδιες μετοχές		-	(525.677)	-	(525.677)
<b>Ίδια κεφάλαια αποδιδόμενα στους μετόχους της Μητρικής</b>		<b>4.430.975</b>	<b>4.945.331</b>	<b>4.324.776</b>	<b>4.940.585</b>
Δικαιώματα μειοψηφίας		375.944	555.730	-	-
<b>Σύνολο Ιδίων Κεφαλαίων</b>		<b>4.806.919</b>	<b>5.501.061</b>	<b>4.324.776</b>	<b>4.940.585</b>
<b>Μακροπρόθεσμες Υποχρεώσεις</b>					
Αναβαλλόμενες φορολογικές υποχρεώσεις	18	293.477	285.746	5.242	43.087
Υποχρεώσεις παροχόν προσωπικού λόγω εξόδου από την υπηρεσία		22.601	19.497	71	58
Επιχορηγήσεις		17.518	15.618	-	-
Μακροπρόθεσμες δανειακές υποχρεώσεις	19	1.485.883	1.013.188	-	-
Παράγωγα χρημ/κά μέσα		-	1.337	-	-
Μακροπρόθεσμες προβλέψεις	21	19.092	22.375	-	-
Λοιπές μακροπρόθεσμες υποχρεώσεις		17.897	9.591	-	-
<b>Σύνολο</b>		<b>1.856.468</b>	<b>1.367.352</b>	<b>5.313</b>	<b>43.145</b>
<b>Βραχυπρόθεσμες Υποχρεώσεις</b>					
Προμηθευτές και λοιπές υποχρεώσεις		207.287	181.671	-	-
Φόροι εισοδήματος πληρωτέοι		38.825	84.781	37.744	83.184
Βραχυπρόθεσμες δανειακές υποχρεώσεις	19	725.483	2.358.409	515.710	2.148.348
Παράγωγα χρηματοοικονομικά μέσα		1.042	2.471	-	-
Βραχυπρόθεσμες προβλέψεις	21	10.831	9.700	9.700	9.700
Λοιπές βραχυπρόθεσμες υποχρεώσεις		156.521	125.143	35.398	49.693
<b>Σύνολο</b>		<b>1.139.989</b>	<b>2.762.175</b>	<b>598.552</b>	<b>2.290.925</b>
<b>Σύνολο Υποχρεώσεων</b>		<b>2.996.457</b>	<b>4.129.527</b>	<b>603.865</b>	<b>2.334.070</b>
<b>Σύνολο Ιδίων Κεφαλαίων και Υποχρεώσεων</b>		<b>7.803.376</b>	<b>9.630.588</b>	<b>4.928.641</b>	<b>7.274.655</b>

Οι επισυναπτόμενες σημειώσεις αποτελούν αναπόσπαστο μέρος αυτών των συνοπτικών ενδιάμεσων οικονομικών καταστάσεων

## ΕΝΟΠΙΟΗΜΕΝΗ ΚΑΤΑΣΤΑΣΗ ΜΕΤΑΒΟΛΩΝ ΙΔΙΩΝ ΚΕΦΑΛΑΙΩΝ – 9Μ 2007

Ποσά σε € '000	Σημ.	Αριθμός Μετοχών	Μετοχ. Κεφάλαιο	Υπέρ Το Άρτιο	Αποθ/κά Εύλογης Αξίας	Λοιπά Αποθ/κά	Κέρδη εις Νέον	Ίδιες Μετοχές	Ίδ. Κεφάλαια Αποδιδ. στους Μετόχους της Μητρικής	Δικαιώματα Μειοψηφίας	Σύνολο Ίδ. Κεφαλαίων
<b>Υπόλοιπο την 01/01/2007</b>		55.332.877	436.576	208.670	(2.495)	5.101	259.784	-	907.636	30.571	938.207
Καθαρό κέρδος/(ζημιά) αναγ/νο απευθείας στα Ι.Κ. όπως αναφέρεται στην κατάσταση αναγνωρισμένων εσόδων&εξόδων		-	-	-	123.841	(2.065)	-	-	121.776	(980)	120.796
Αποτελεσμα περιόδου		-	-	-	-	-	395.239	-	395.239	10.240	405.479
<b>Σύνολο αναγνωρισμένων εσόδων και εξόδων για την περίοδο</b>		-	-	-	123.841	(2.065)	395.239	-	517.015	9.260	526.275
Κεφαλαιοποίηση αποθεματικού υπέρ το άρτιο		-	197.539	(197.539)	-	-	-	-	-	-	-
Μείωση μετοχικού κεφαλαίου με επιστροφή μετρητών στους μετόχους		-	(604.235)	-	-	-	-	-	(604.235)	-	(604.235)
Μερίσματα προηγούμενης χρήσης		-	-	-	-	-	(244.018)	-	(244.018)	-	(244.018)
Μεταφορά μεταξύ αποθ/κών και αποτελεσμάτων εις νέον		-	-	-	-	12.162	(12.162)	-	-	-	-
Αύξηση μετοχικού κεφαλαίου		774.660.278	418.316	4.771.907	-	-	-	-	5.190.223	-	5.190.223
Έξοδα αύξησης μετοχικού κεφαλαίου		-	-	(217.836)	-	-	-	-	(217.836)	-	(217.836)
Αναβαλλόμενος φόρος εξόδων αύξησης μετοχικού κεφαλαίου		-	-	53.732	-	-	-	-	53.732	-	53.732
Μεταφορά μεταξύ αποθ/κών και αποτελεσμάτων εις νέον(πώληση τραπεζ. τομέα)		-	-	(2.509)	1.912	(1.756)	2.353	-	-	(15.253)	(15.253)
Αύξηση δικαιωμάτων μειοψηφίας από αρχική απόκτηση θυγατρικών		-	-	-	-	-	-	-	-	207.420	207.420
Ζημιά από εξαγορά δικαιωμάτων μετατροπής ιδίων ομολογιών		-	-	-	-	(14)	-	-	(14)	-	(14)
(Αγορά)/πώληση ιδίων μετοχών		-	-	-	-	-	-	(237.266)	(237.266)	-	(237.266)
<b>Υπόλοιπο (όπως είχε αρχικά δημοσιευθεί) την 30/09/2007</b>		829.993.155	448.196	4.616.425	123.258	13.428	401.196	(237.266)	5.365.237	231.998	5.597.235
Επίδραση από οριστικοποίηση καταμερισμού κόστους αγοράς θυγατρικών (Purchase Price Allocation) στα αποτελέσματα περιόδου	27	-	-	-	-	-	(70)	-	(70)	(77)	(147)
Επίδραση από οριστικοποίηση καταμερισμού κόστους αγοράς θυγατρικών (Purchase Price Allocation) στα ίδια κεφάλαια	27	-	-	-	-	-	-	-	-	153.951	153.951
<b>Αναμορφωμένο υπόλοιπο την 30/09/2007</b>		829.993.155	448.196	4.616.425	123.258	13.428	401.126	(237.266)	5.365.167	385.872	5.751.039

Οι επισανατόμενες σημειώσεις αποτελούν αναπόσπαστο μέρος αυτών των συνοπτικών ενδιάμεσων οικονομικών καταστάσεων

## ΕΝΟΠΟΙΗΜΕΝΗ ΚΑΤΑΣΤΑΣΗ ΜΕΤΑΒΟΛΩΝ ΙΔΙΩΝ ΚΕΦΑΛΑΙΩΝ – 9Μ 2008

Ποσά σε € '000	Σημ.	Αριθμός Μετοχών	Μετοχ. Κεφάλαιο	Υπέρ Το Άρτιο	Αποθ/κά Εύλογης Αξίας	Λοιπά Αποθ/κά	Κέρδη εις Νέον	Ίδιες Μετοχές	Ίδ. Κεφάλαια Αποθδ. στους Μετόχους της Μητρικής	Δικαιώματα Μειοψηφίας	Σύνολο Ίδ. Κεφαλαίων
Δημοσιευθέν υπόλοιπο την 01/01/2008		829.993.155	448.196	4.616.217	59.750	10.225	336.904	(525.677)	4.945.615	443.159	5.388.774
Επίδραση από οριστικοποίηση καταμερισμού κόστους αγοράς θυγατρικών (Purchase Price Allocation)	27	-	-	-	-	-	(284)	-	(284)	112.571	112.287
Αναμορφωμένο υπόλοιπο την 01/01/2008		829.993.155	448.196	4.616.217	59.750	10.225	336.620	(525.677)	4.945.331	555.730	5.501.061
Καθαρό κέρδος/(ζημιά) αναγ/νο απευθείας στα Ι.Κ. όπως αναφέρεται στην κατάσταση αναγνωρισμένων εσόδων & εξόδων		-	-	-	(407.814)	(1.932)	-	-	(409.746)	2.207	(407.539)
Αποτέλεσμα περιόδου		-	-	-	-	-	190.053	-	190.053	64.782	254.835
Σύνολο αναγνωρισμένων εσόδων και εξόδων για την περίοδο		-	-	-	(407.814)	(1.932)	190.053	-	(219.693)	66.989	(152.704)
(Αγορά)/πώληση Ιδίων μετοχών		-	-	-	-	-	-	(10.206)	(10.206)	-	(10.206)
Ακύρωση Ιδίων μετοχών		(82.787.429)	(44.705)	(491.178)	-	-	-	535.883	-	-	-
Κεφαλαιοποίηση αποθεματικού υπέρ το άρτιο		-	283.938	(283.938)	-	-	-	-	-	-	-
Μείωση μετοχικού κεφαλαίου με επιστροφή μετρητών στους μετόχους		-	(283.938)	-	-	-	-	-	(283.938)	-	(283.938)
Μείωση μετοχικού κεφαλαίου με επιστροφή μετρητών σε μετόχους μειοψηφίας θυγατρικών		-	-	-	-	-	-	-	-	(2.931)	(2.931)
Μεταφορά μεταξύ αποθ/κών και αποτελεσμάτων εις νέον		-	-	-	-	13.917	(13.917)	-	-	-	-
Έξοδα αύξησης μετοχικού κεφαλαίου		-	-	(3.123)	-	-	-	-	(3.123)	-	(3.123)
(Αύξηση)/Μείωση ποσοστού συμμετοχής σε θυγατρικές		-	-	-	-	-	-	-	-	(232.742)	(232.742)
Μερίσματα σε μετόχους μειοψηφίας θυγατρικών εταιρειών		-	-	-	-	-	-	-	-	(11.102)	(11.102)
Ζημιά από εξαγορά δικαιωμάτων μετατροπής ιδίων ομολογιών		-	-	-	-	(3)	-	-	(3)	-	(3)
Παραχώρηση δικαιωμάτων αγοράς μετοχών στο προσωπικό		-	-	1.472	-	1.134	-	-	2.606	-	2.606
Υπόλοιπο την 30/09/2008		747.205.726	403.491	3.839.450	(348.064)	23.341	512.757	-	4.430.975	375.944	4.806.919

Οι επισυναπτόμενες σημειώσεις αποτελούν αναπόσπαστο μέρος αυτών των συνοπτικών ενδιάμεσων οικονομικών καταστάσεων



## ΕΤΑΙΡΙΚΗ ΚΑΤΑΣΤΑΣΗ ΜΕΤΑΒΟΛΩΝ ΙΔΙΩΝ ΚΕΦΑΛΑΙΩΝ – 9Μ 2007

Ποσά σε € '000	Σημ.	Αριθμός Μετοχών	Μετοχ. Κεφάλαιο	Υπέρ Το Άρτιο	Αποθ/κά Εύλογης Αξίας	Λοιπά Αποθ/κά	Κέρδη εις Νέον	Ίδιες Μετοχές	Σύνολο Ιδ. Κεφαλαίων
<b>Υπόλοιπο την 01/01/2007</b>		<b>55.332.877</b>	<b>436.576</b>	<b>206.161</b>	<b>176.128</b>	<b>3.345</b>	<b>258.917</b>	-	<b>1.081.127</b>
Καθαρό κέρδος/(ζημιά) αναγ/νο απευθείας στα Ι.Κ. όπως αναφέρεται στην κατάσταση αναγνωρισμένων εσόδων & εξόδων		-	-	-	4.913	-	-	-	4.913
Αποτέλεσμα περιόδου		-	-	-	-	-	297.570	-	297.570
<b>Συνολικό αναγνωριζόμενο κέρδος περιόδου</b>		-	-	-	<b>4.913</b>	-	<b>297.570</b>	-	<b>302.483</b>
Μείωση μετοχικού κεφαλαίου με επιστροφή μετρητών στους μετόχους		-	(604.235)	-	-	-	-	-	(604.235)
Κεφαλαιοποίηση αποθεματικού υπέρ το άρτιο		-	197.539	(197.539)	-	-	-	-	-
Αύξηση μετοχικού κεφαλαίου		774.464.552	418.315	4.771.907	-	-	-	-	5.190.223
Έξοδα αύξησης μετοχικού κεφαλαίου		-	-	(217.836)	-	-	-	-	(217.836)
Αναβαλλόμενος φόρος εξόδων αύξησης μετοχικού κεφαλαίου		-	-	53.732	-	-	-	-	53.732
Μερίσματα προηγούμενης χρήσης		-	-	-	-	-	(244.018)	-	(244.018)
Μεταφορά μεταξύ αποθ/κών και αποτελεσμάτων εις νέον		-	-	-	-	12.157	(12.157)	-	-
Ζημιά από εξαγορά δικαιωμάτων μετατροπής ιδίων ομολογιών		-	-	-	-	(14)	-	-	(14)
(Αγορά)/πώληση ιδίων μετοχών		-	-	-	-	-	-	(237.266)	(237.266)
<b>Υπόλοιπο την 30/09/2007</b>		<b>829.797.429</b>	<b>448.196</b>	<b>4.616.425</b>	<b>181.041</b>	<b>15.488</b>	<b>300.312</b>	<b>(237.266)</b>	<b>5.324.196</b>

Οι επισυναπτόμενες σημειώσεις αποτελούν αναπόσπαστο μέρος αυτών των συνοπτικών ενδιάμεσων οικονομικών καταστάσεων

## ΕΤΑΙΡΙΚΗ ΚΑΤΑΣΤΑΣΗ ΜΕΤΑΒΟΛΩΝ ΙΔΙΩΝ ΚΕΦΑΛΑΙΩΝ – 9Μ 2008

Ποσά σε € '000	Σημ.	Αριθμός Μετοχών	Μετοχ. Κεφάλαιο	Υπέρ Το Άρτιο	Αποθ/κά Εύλογης Αξίας	Λοιπά Αποθ/κά	Κέρδη εις Νέον	Ίδιες Μετοχές	Σύνολο Ιδ. Κεφαλαίων
<b>Υπόλοιπο την 01/01/2008</b>		<b>829.993.155</b>	<b>448.196</b>	<b>4.616.217</b>	<b>105.273</b>	<b>15.488</b>	<b>281.088</b>	<b>(525.677)</b>	<b>4.940.585</b>
Καθαρό κέρδος/(ζημιά) αναγ/νο απευθείας στα Ι.Κ. όπως αναφέρεται στην κατάσταση αναγνωρισμένων εσόδων & εξόδων		-	-	-	(441.205)	-	-	-	(441.205)
Αποτέλεσμα περιόδου		-	-	-	-	-	121.194	-	121.194
<b>Συνολικό αναγνωριζόμενο κέρδος περιόδου</b>		<b>-</b>	<b>-</b>	<b>-</b>	<b>(441.205)</b>	<b>-</b>	<b>121.194</b>	<b>-</b>	<b>(320.011)</b>
(Αγορά)/πώληση Ιδίων μετοχών		-	-	-	-	-	-	(10.206)	(10.206)
Ακύρωση Ιδίων μετοχών		(82.787.429)	(44.705)	(491.178)	-	-	-	535.883	-
Κεφαλαιοποίηση αποθεματικού υπέρ το άρτιο		-	283.938	(283.938)	-	-	-	-	-
Μείωση μετοχικού κεφαλαίου με επιστροφή μετρητών στους μετόχους		-	(283.938)	-	-	-	-	-	(283.938)
Μεταφορά μεταξύ αποθ/κών και αποτελεσμάτων εις νέον		-	-	-	-	13.917	(13.917)	-	-
Έξοδα αύξησης μετοχικού κεφαλαίου		-	-	(3.123)	-	-	-	-	(3.123)
Ζημιά από εξαγορά δικαιωμάτων μετατροπής ιδίων ομολογιών		-	-	-	-	(3)	-	-	(3)
Παραχώρηση δικαιωμάτων αγοράς μετοχών στο προσωπικό		-	-	1.472	-	-	-	-	1.472
<b>Υπόλοιπο την 30/09/2008</b>		<b>747.205.726</b>	<b>403.491</b>	<b>3.839.450</b>	<b>(335.932)</b>	<b>29.402</b>	<b>388.365</b>	<b>-</b>	<b>4.324.776</b>

Οι επισυναπτόμενες σημειώσεις αποτελούν αναπόσπαστο μέρος αυτών των συνοπτικών ενδιάμεσων οικονομικών καταστάσεων

## ΕΝΟΠΟΙΗΜΕΝΗ ΚΑΤΑΣΤΑΣΗ ΑΝΑΓΝΩΡΙΣΜΕΝΩΝ ΕΣΟΔΩΝ – ΕΞΟΔΩΝ ΕΝΝΙΑΜΗΝΙΑΙΑΣ ΠΕΡΙΟΔΟΥ

Ποσά σε € '000	Ο ΟΜΙΛΟΣ		
	Σημ.	30/09/08	30/09/07 (Αναμορφωμένη)
-Διαθέσιμες προς πώληση επενδύσεις :			
Κέρδη / (ζημιές) από αποτιμήσεις μεταφερόμενες στην καθαρή θέση		(428.030)	165.102
Φόρος στοιχείων μεταφερόμενων απευθείας στην/από την καθαρή θέση		107.070	(41.343)
Κέρδη μεταφερόμενα στην Κ.Α.Π. λόγω πώλησης		(114.467)	-
Φόρος στοιχείων μετ/να απευθείας στην Κ.Α.Π. λόγω πώλησης		28.617	-
-Αντιστάθμιση ταμειακών ροών		(1.085)	-
-Συν/κές διαφορές από μετατροπή οικ. καταστάσεων εκμεταλλεύσεων στο εξωτερικό		356	(2.963)
<b>Καθαρά έσοδα που αναγνωρίζονται απευθείας στην καθαρή θέση</b>		<b>(407.539)</b>	<b>120.796</b>
<b>Κέρδη περιόδου μετά φόρων</b>		<b>254.835</b>	<b>405.479</b>
<b>Συνολικά αναγνωρισθέντα έσοδα και έξοδα (όπως είχαν αρχικά δημοσιευθεί)</b>		<b>(152.704)</b>	<b>526.275</b>
Επίδραση από οριστικοποίηση καταμερισμού κόστους αγοράς θυγατρικών (Purchase Price Allocation)		-	(147)
<b>Συνολικά αναγνωρισθέντα έσοδα και έξοδα περιόδου (αναμορφωμένα)</b>		<b>(152.704)</b>	<b>526.128</b>
<b>Που αναλογεί σε:</b>			
Μετόχους της Μητρικής Εταιρείας		(219.693)	516.945
Δικαιώματα μειοψηφίας		66.989	9.183
		<b>(152.704)</b>	<b>526.128</b>

Οι επισυναπτόμενες σημειώσεις αποτελούν αναπόσπαστο μέρος αυτών των συνοπτικών ενδιάμεσων οικονομικών καταστάσεων

## ΕΤΑΙΡΙΚΗ ΚΑΤΑΣΤΑΣΗ ΑΝΑΓΝΩΡΙΣΜΕΝΩΝ ΕΣΟΔΩΝ – ΕΞΟΔΩΝ ΕΝΝΙΑΜΗΝΙΑΙΑΣ ΠΕΡΙΟΔΟΥ

Ποσά σε € '000	Η ΕΤΑΙΡΕΙΑ		
	Σημ.	30/09/08	30/09/07
-Επενδύσεις σε θυγατρικές και συγγενείς:			
Κέρδη / (ζημιές) από αποτιμήσεις μετ/νες στα Ι.Κ.		(45.120)	44.803
Φόρος στοιχείων μετ/να απευθείας στα Ι.Κ.		11.280	(11.200)
Κέρδος μεταφερόμενο στην Κ.Α.Π. λόγω πώλησης		(411)	(203.626)
Φόρος στοιχείων μετ/να απευθείας στην Κ.Α.Π. λόγω πώλησης		103	50.906
-Διαθέσιμες προς πώληση επενδύσεις :			
Κέρδη / (ζημιές) από αποτιμήσεις μετ/νες στα Ι.Κ. λόγω πώλησης		(428.277)	165.373
Φόρος στοιχείων μετ/να απευθείας στα Ι.Κ. λόγω πώλησης		107.070	(41.343)
Κέρδη μεταφερόμενα στην Κ.Α.Π.		(114.467)	-
Φόρος στοιχείων μετ/να απευθείας στην Κ.Α.Π.		28.617	-
<b>Καθαρά έσοδα που αναγνωρίζονται απευθείας στα Ι.Κ.</b>		<b>(441.205)</b>	<b>4.913</b>
<b>Κέρδη περιόδου μετά φόρων</b>		<b>121.194</b>	<b>297.570</b>
<b>Συνολικά αναγνωρισθέντα έσοδα και έξοδα περιόδου</b>		<b>(320.011)</b>	<b>302.483</b>

Οι επισυναπτόμενες σημειώσεις αποτελούν αναπόσπαστο μέρος αυτών των συνοπτικών ενδιάμεσων οικονομικών καταστάσεων

## ΚΑΤΑΣΤΑΣΗ ΤΑΜΕΙΑΚΩΝ ΡΟΩΝ ΕΝΝΙΑΜΗΝΙΑΙΑΣ ΠΕΡΙΟΔΟΥ

Ποσά σε € '000	Σημ.	Ο ΟΜΙΛΟΣ		Η ΕΤΑΙΡΕΙΑ	
		30/09/08	30/09/07 (Αναμορφωμένη)	30/09/08	30/09/07
<b>Ταμειακές ροές από λειτουργικές δραστηριότητες</b>					
<b>Κέρδη περιόδου πρό φόρων από συνεχιζόμενες δραστηριότητες (όπως είχε αρχικά δημοσιευθεί)</b>					
Επίδραση από οριστικοποίηση καταμερισμού κόστους αγοράς θυγατρικών (Purchase Price Allocation)					
		323.904	156.338	162.152	396.760
<b>Αναμορφωμένα κέρδη περιόδου πρό φόρων από συνεχιζόμενες δραστηριότητες</b>					
		323.904	156.082	162.152	396.760
<b>Κέρδη περιόδου πρό φόρων από διακοπείσες δραστηριότητες</b>					
Προσαρμογές					
		-	365.986	-	-
		(213.923)	(111.966)	(174.888)	(392.100)
<b>Ταμ. Ροές από λειτ/κές δραστ/τες πρην τις μεταβολές του κεφ. κίνησης</b>					
		109.981	410.102	(12.736)	4.660
<b>Μεταβολές Κεφαλαίου κίνησης</b>					
(Αύξηση) / μείωση αποθεμάτων					
		(21.297)	(5.377)	-	-
(Αύξηση) / μείωση απαιτήσεων					
		(18.688)	(110.524)	(243)	(88.437)
Αύξηση / (μείωση) υποχρεώσεων					
		(17.312)	214.543	(12.455)	325.817
Αύξηση / (μείωση) εμπορικού χαρτοφυλακίου					
		-	-	142.319	(206.008)
		(57.297)	98.642	129.621	31.372
<b>Ταμειακές ροές από λειτουργικές δραστηριότητες</b>					
		52.684	508.744	116.885	36.032
Καταβληθέντες τόκοι					
		(131.379)	(8.634)	(68.284)	(61)
Καταβληθείς φόρος εισοδήματος					
		(21.312)	(121.785)	(5.758)	(105.101)
<b>Καθαρές ταμειακές ροές από λειτουργικές δραστηριότητες από συνεχιζόμενες δραστηριότητες</b>					
		(100.007)	378.325	42.843	(69.130)
<b>Ταμειακές ροές από λειτουργικές δραστηριότητες από διακοπείσες δραστηριότητες</b>					
		-	(344.342)	-	-
<b>Καθαρές ταμειακές ροές από λειτουργικές δραστηριότητες</b>					
		(100.007)	33.983	42.843	(69.130)
<b>Ταμειακές ροές από επενδυτικές δραστηριότητες</b>					
Αγορές ενσώματων παγίων					
		(107.301)	(20.738)	(3.753)	(23)
Αγορές αύλων παγίων					
		(1.637)	(47)	(118)	(47)
Πωλήσεις ενσώματων παγίων					
		67.965	5.603	-	3
Μερίσματα εισπραχθέντα					
		30.612	8.383	-	-
Επενδύσεις εμπορικού χαρ/κίου και χρημ/κών στοιχείων ενεργητικού σε εύλογη αξία μέσω ΚΑΠ					
		25.550	(265.293)	(125.122)	(4.744)
Επενδύσεις σε θυγατρικές και συγγενείς					
		(695.232)	(1.280.934)	(448.263)	(954.526)
Επενδύσεις σε διαθέσιμα προς πώληση χρημ/κά μέσα					
		2.386.069	(1.774.277)	2.383.862	(1.775.411)
Τόκοι που εισπράχθηκαν					
		61.044	37.492	50.879	33.932
Εισπράξεις Επιχορηγήσεων					
		2.036	-	-	-
<b>Καθαρές ταμειακές ροές από επενδυτικές δραστηριότητες από συνεχιζόμενες δραστηριότητες</b>					
		1.769.106	(3.289.811)	1.857.485	(2.700.816)
<b>Καθαρές ταμειακές ροές από επενδυτικές δραστηριότητες από διακοπείσες δραστηριότητες</b>					
		-	194.053	-	-
<b>Καθαρές ταμειακές ροές από επενδυτικές δραστηριότητες</b>					
		1.769.106	(3.095.758)	1.857.485	(2.700.816)
<b>Ταμειακές ροές από χρηματοδοτικές δραστηριότητες</b>					
Έκδοση κοινών μετοχών					
		-	4.974.560	-	4.974.560
Δάνεια αναληφθέντα					
		1.947.858	522.897	1.522.686	502.520
Δάνεια πληρωθέντα					
		(3.237.874)	(36.985)	(3.155.307)	-
Πληρωμές για μείωση μετοχικού κεφαλαίου					
		(286.838)	(605.968)	(286.838)	(605.968)
Μερίσματα πληρωθέντα σε μετόχους της Μητρικής					
		210	(243.939)	(2)	(243.939)
Μερίσματα πληρωθέντα στη μειοψηφία					
		(12.166)	-	-	-
Πληρωμές κεφαλαίου χρηματοδοτικών μισθώσεων					
		(592)	-	-	-
Τόκοι που καταβλήθηκαν					
		(306)	-	-	-
Επιστροφή κεφαλαίου στους μετόχους					
		-	-	-	-
Πώληση / (Αγορά ) Ιδίων Μετοχών					
		(10.206)	(237.266)	(10.206)	(237.266)
Πώληση / (Αγορά ) Ιδίων Ομολογιών					
		(3)	(15)	(3)	(15)
<b>Καθαρές Ταμειακές ροές από χρηματοδοτικές δραστηριότητες από συνεχιζόμενες δραστηριότητες</b>					
		(1.599.917)	4.373.284	(1.929.670)	4.389.893
<b>Καθαρές Ταμειακές ροές από χρηματοδοτικές δραστηριότητες από διακοπείσες δραστηριότητες</b>					
		-	-	-	-
<b>Καθαρές Ταμειακές ροές από χρηματοδοτικές δραστηριότητες</b>					
		(1.599.917)	4.373.284	(1.929.670)	4.389.893
<b>Καθαρή (μείωση)/ αύξηση στα ταμειακά διαθέσιμα και ισοδύναμα</b>					
		69.182	1.311.510	(29.342)	1.619.947
Ταμειακά διαθέσιμα και ισοδύναμα στην αρχή της περιόδου					
		1.508.062	731.096	1.188.707	320.587
Συναλλαγματικές διαφορές στα ταμειακά διαθέσιμα και ισοδύναμα					
		1.261	-	48	-
<b>Ταμειακά διαθέσιμα και ισοδύναμα στο τέλος της περιόδου</b>					
		1.578.505	2.042.606	1.159.413	1.940.534

Οι επισυναπτόμενες σημειώσεις αποτελούν αναπόσπαστο μέρος αυτών των συνοπτικών ενδιάμεσων οικονομικών καταστάσεων

Οι προσαρμογές στα κέρδη αναλύονται ως ακολούθως:

Ποσά σε € '000	Σημ.	Ο ΟΜΙΛΟΣ		Η ΕΤΑΙΡΕΙΑ	
		30/09/08	30/09/07	30/09/08	30/09/07
<b>Προσαρμογές για:</b>					
Αποσβέσεις		71.130	11.050	183	17
Μεταβολές στις υποχρεώσεις λόγω συνταξιοδότησης του προσωπικού		1.967	15	13	15
Προβλέψεις		5.465	1.113	-	-
Μη πραγματοποιηθέντα κέρδη/(ζημιές) από συναλλαγματικές διαφορές		(2.438)	-	(48)	-
(Κέρδη)/ ζημιές από την πώληση ενσώματων παγίων		(14.602)	(682)	-	-
Κέρδη /Ζημιές εύλογης αξίας άλλων χρημ/κών στοιχείων μέσω ΚΑΠ		56.923	(64.201)	8.691	(18.909)
Μερίδιο καθαρών κερδών / (ζημιών) από συγγενείς που ενοποιούνται με τη μέθοδο της καθαρής θέσης		12.676	(384)	-	-
Κέρδη από πώληση Δ.π.Π. Χρημ/κών στοιχείων		(193.759)	(18.118)	(193.714)	(19.164)
Κέρδη από πώληση χρημ/κών στοιχείων σε εύλογη αξία μέσω ΚΑΠ		(4.399)	(10.169)	11	-
Κέρδη/ (ζημιές) από πώληση μεριδίου θυγατρικής		(638)	-	(928)	(322.596)
Πιστωτικοί τόκοι και συναφή έσοδα		(68.820)	(38.254)	(56.021)	(34.202)
Χρεωστικοί τόκοι και συναφή έξοδα		136.128	15.045	66.205	1.737
Παροχές στο προσωπικό σε συμμετοχικούς τίτλους		2.754	-	1.472	-
Κέρδη/ (ζημιές) εύλογης αξίας επενδύσεων σε ακίνητα		(179.475)	-	-	-
Κέρδη/ζημιές εύλογης αξίας αντιστ/νων ΔπΠ Χρημ/κών στοιχείων		(760)	1.002	(753)	1.002
Μερίσματα		(31.788)	(8.383)	-	-
Αποσβέσεις επιχορηγήσεων - Παραχωρηθέντων Δικαιωμάτων		(1.515)	-	-	-
Έσοδα από χρησιμοποίηση προβλ. Προηγ.Χρήσεων		(2.813)	-	-	-
Μη ταμειακά έξοδα		41	-	-	-
<b>Σύνολα</b>		<b>(213.923)</b>	<b>(111.966)</b>	<b>(174.888)</b>	<b>(392.100)</b>

Οι επισυναπτόμενες σημειώσεις αποτελούν αναπόσπαστο μέρος αυτών των συνοπτικών ενδιάμεσων οικονομικών καταστάσεων

**B. ΣΗΜΕΙΩΣΕΙΣ ΕΠΙ ΤΩΝ ΕΝΔΙΑΜΕΣΩΝ ΟΙΚΟΝΟΜΙΚΩΝ ΚΑΤΑΣΤΑΣΕΩΝ****1. ΟΜΙΛΟΣ MARFIN INVESTMENT GROUP A.E. ΣΥΜΜΕΤΟΧΩΝ****1.1 Γενικές Πληροφορίες για τον Όμιλο**

Η MIG με έδρα στην Ελλάδα, της οποίας οι μετοχές διαπραγματεύονται στο Χ.Α., λειτουργεί ως ανώνυμη εταιρεία συμμετοχών σύμφωνα με την ελληνική νομοθεσία και ειδικότερα σύμφωνα με τις διατάξεις του Κ.Ν. 2190/1920 περί ανωνύμων εταιριών, ως αυτός ισχύει.

Η μετοχή της Εταιρείας συμμετέχει στον Γενικό Δείκτη του Χ.Α. (Bloomberg Ticker: MIG GA, Reuters ticker: MIGr.AT., σύμβολο ΟΑΣΗΣ: ΜΙΓ). Οι συνημμένες ενδιάμεσες συνοπτικές Οικονομικές Καταστάσεις του Ομίλου και της Εταιρείας (εφεξής «Οικονομικές Καταστάσεις») εγκρίθηκαν από το Διοικητικό Συμβούλιο την 27/11/2008 και έχουν δημοσιοποιηθεί με την ανάρτησή τους στο διαδίκτυο, στη διεύθυνση [www.marfininvestmentgroup.gr](http://www.marfininvestmentgroup.gr).

Κατά την 30/09/2008, ο Όμιλος απασχολούσε συνολικά 18.459 άτομα. Ο αντίστοιχος αριθμός για την Εταιρεία ανέρχεται στα 29 άτομα.

**1.2 Σημαντικά Γεγονότα κατά τη Διάρκεια του Εννιαμήνου**

Κατά τη διάρκεια του εννιαμήνου που έληξε την 30/09/2008, τα σημαντικότερα γεγονότα είχαν ως εξής:

**• Πώληση της συμμετοχής στον ΟΤΕ**

Βάσει της δεσμευτικής συμφωνίας που υπεγράφη στις 15/03/2008 μεταξύ της MIG και της DT, η τελευταία προσέφερε € 26 ανά μετοχή για την απόκτηση 98.026.324 μετοχών του ΟΤΕ, που κατείχε η MIG στο χαρτοφυλάκιο της. Την 15/05/2008 ολοκληρώθηκε η συναλλαγή και η Εταιρεία εισέπραξε το συνολικό τίμημα της πώλησης ποσού € 2.548.684 χιλ. και μεταβίβασε τη συμμετοχή της στην DT.

**• Ακύρωση ιδίων μετοχών**

Κατά την περίοδο από 07/08/2007 έως και την 29/02/2008, η Εταιρεία προέβη στην αγορά 82.787.429 ιδίων μετοχών, ήτοι 9,97% επί του μετοχικού της κεφαλαίου έναντι συνολικού ποσού 535.883 χιλ. (κατά την περίοδο 01/01-29/02/2008 η Εταιρεία προέβη σε αγορά 2.212.762 ιδίων μετοχών, ήτοι 0,27%, ενώ κατά την περίοδο 29/02-30/06/2008 δεν προέβη σε περαιτέρω αγορές). Κατόπιν της από 08/04/2008 απόφασης της Β' Ε.Ε.Γ.Σ. της Εταιρείας, την 12/05/2008 ακυρώθηκαν 82.787.429 ίδιες μετοχές (μείωση του αριθμού μετοχών σε κυκλοφορία από 829.993.155 σε 747.205.726) με αντίστοιχη μείωση του μετοχικού της κεφαλαίου από € 448.196 χιλ. σε € 403.491 χιλ..

**• Επιστροφή κεφαλαίου με καταβολή μετρητών**

Κατόπιν της από 26/05/2008 Τ.Γ.Σ. αποφασίσθηκε η αύξηση του μετοχικού κεφαλαίου της Εταιρείας με κεφαλαιοποίηση του αποθεματικού υπέρ το άρτιο κατά το ποσό των € 283.938 χιλ. με αντίστοιχη αύξηση της ονομαστικής αξίας εκάστης μετοχής κατά € 0,38, ήτοι από € 0,54 σε € 0,92. Περαιτέρω, η Α' Ε.Ε.Γ.Σ. της Εταιρείας την 09/06/2008 αποφάσισε την επιστροφή κεφαλαίου με την καταβολή μετρητών, με ισόποση μείωση του μετοχικού κεφαλαίου και με αντίστοιχη μείωση της ονομαστικής αξίας εκάστης μετοχής κατά € 0,38, ήτοι από € 0,92 σε € 0,54. Ως ημερομηνίες αποκοπής του δικαιώματος συμμετοχής στην επιστροφή κεφαλαίου και έναρξης διανομής ορίσθηκαν οι ημερομηνίες 24/06/2008 και 03/07/2008 αντίστοιχα.

Κατόπιν των ως άνω εταιρικών πράξεων το μετοχικό κεφάλαιο της Εταιρείας κατά την 30/09/2008, ανερχόταν στο ποσό των € 403.491 χιλ. διαιρούμενο σε 747.205.726 κοινές ονομαστικές μετοχές, ονομαστικής αξίας εκάστης μετοχής € 0,54.

- **Απόφαση για εκ νέου αγορά ιδίων μετοχών**

Η Β' Ε.Ε.Γ.Σ. της MIG της 08/04/2008 αποφάσισε την αγορά ιδίων μετοχών, η ονομαστική αξία των οποίων δεν θα υπερβαίνει το ένα δέκατο (1/10) του καταβεβλημένου μετοχικού κεφαλαίου, όπως αυτό διαμορφώθηκε κατόπιν της προαναφερθείσας εταιρικής πράξης, ήτοι μέχρι 74.720.572 μετοχών με κατώτατο όριο αγοράς την τιμή του € 1 ανά μετοχή και ανώτατο όριο την τιμή των € 13 ανά μετοχή και για χρονικό διάστημα 1 έτους από την ημερομηνία έγκρισης της απόφασης της Γ.Σ. από το Υπουργείο Ανάπτυξης.

- **Ολοκλήρωση της Υποχρεωτικής Δημόσιας Πρότασης της MIG SHIPPING προς τους μετόχους της ATTICA SYMMETOXΩΝ και της BLUE STAR**

Την 04/01/2008 ανακοινώθηκαν τα αποτελέσματα των Υποχρεωτικών Δημοσίων Προτάσεων της MIG SHIPPING προς τους μετόχους των ATTICA SYMMETOXΩΝ και BLUE STAR, βάσει των οποίων η MIG SHIPPING και η MIG κατείχαν συνολικά μετοχές που αντιπροσώπευαν ποσοστά 91,10% και 80,56% των ATTICA SYMMETOXΩΝ και BLUE STAR αντίστοιχα (περαιτέρω πληροφορίες στη Σημείωση 6.2).

Στις συνεδριάσεις της 27/06/2008, των Δ.Σ. των ATTICA SYMMETOXΩΝ, BLUE STAR και SUPERFAST αποφασίστηκε να προτείνουν στις Γ.Σ. τη συγχώνευσή τους, με απορρόφηση της εισηγμένης στο Χ.Α. BLUE STAR και της SUPERFAST από την ATTICA SYMMETOXΩΝ, με ημερομηνία Ισολογισμού Μετασχηματισμού την 30/06/2008.

- **Ίδρυση νέων θυγατρικών, αγορά νέων πλοίων και διακοπή γραμμής από τον όμιλο ATTICA SYMMETOXΩΝ**

Τον Ιούνιο του 2008, ο όμιλος ATTICA SYMMETOXΩΝ συμφώνησε με την εταιρία Grimaldi Holding S.p.A., Γένοβας, Ιταλίας, για την αγορά δύο υπερσύγχρονων πλοίων Ro-Pax που ναυπηγούνται στα ναυπηγεία Nuovi Cantieri Aruania, συνολικού κόστους € 156 εκ. Το πρώτο πλοίο παρελήφθη τον Οκτώβριο του 2008 και το δεύτερο θα παραδοθεί το καλοκαίρι / φθινόπωρο του 2009.

Τον Σεπτέμβριο του 2008, η ATTICA SYMMETOXΩΝ ίδρυσε τις κατά 100% θυγατρικές εταιρίες "SUPERFAST ONE INC" και "SUPERFAST TWO INC", καταβάλλοντας στην πρώτη το ποσό των € 35.060 χιλ. με σκοπό την αγορά του νεότευκτου πλοίου SUPERFAST I και στην δεύτερη το ποσό των € 60 χιλ.

Τον Μάιο 2008 το Διοικητικό Συμβούλιο της BLUE STAR αποφάσισε τη διακοπή της γραμμής Rosyth – Zeebrugge κατά την 14/09/2008. Το πλοίο εκτελεί δρομολόγια σε άλλες γραμμές που δραστηριοποιείται ο Όμιλος.

- **RKB**

Η MIG REAL ESTATE SERBIA μέσω της κατά 66,67% θυγατρικής TAU, ολοκλήρωσε την 29/01/2008 την εξαγορά της RKB έναντι συνολικού τιμήματος € 360.000 χιλ. (περαιτέρω πληροφορίες στη Σημείωση 6.5).

- **EVEREST και OLYMPIC CATERING**

Τον Απρίλιο του 2008, η VIVARTIA και ο επιχειρηματίας κ. Λαυρέντιος Φρέρης προέβησαν στην σύσταση της ΑΛΚΜΗΝΗ μέσω της οποίας εξαγοράστηκαν οι EVEREST και OLYMPIC CATERING (περαιτέρω πληροφορίες στις Σημειώσεις 6.6 και 6.7).

- **NONNI'S**

Στις 06/03/2008 ο Όμιλος VIVARTIA ανακοίνωσε την είσοδο του Κλάδου Αρτοποιίας και Ζαχαρωδών στην αγορά των Η.Π.Α., με την υπογραφή συμφωνίας εξαγοράς του 100% της NONNI'S (περαιτέρω πληροφορίες στη Σημείωση 6.8).

- **Απόκτηση ποσοστού στις ΡΑΔΙΟ ΚΟΡΑΣΙΔΗΣ και ELEPHANT**

Η MIG ολοκλήρωσε στις 27/02/2008 την απόκτηση ποσοστών 55,79% και 58,78% των ΡΑΔΙΟ ΚΟΡΑΣΙΔΗΣ και ELEPHANT αντίστοιχα (περαιτέρω πληροφορίες στην Σημείωση 7.2).

- **Ίδρυση νέων θυγατρικών και συγγενών στον Όμιλο VIVARTIA**

Κατά τη διάρκεια του 1ου τριμήνου 2008 ιδρύθηκε η κατά 100% θυγατρική της VIVARTIA, CHIPITA SAUDI ARABIA και η κατά 100% θυγατρική VIVARTIA HUNGARY με έδρα την Ουγγαρία, η οποία εν συνεχεία ίδρυσε την κατά 100% θυγατρική της, VIVARTIA AMERICA με έδρα τις Η.Π.Α (περαιτέρω πληροφορίες στις Σημειώσεις 6.9, 6.10).

- **Εξαγορά του 49,99% της SUNCE από τη MIG**

Κατόπιν της ολοκλήρωσης του οικονομικού, φορολογικού, νομικού και λειτουργικού ελέγχου, καθώς και του ελέγχου της ακίνητης περιουσίας της Κροατικής SUNCE, η MIG, στις 28/07/2008, ανακοίνωσε την συμφωνία για την εξαγορά του 49,99% του μετοχικού κεφαλαίου της SUNCE (περαιτέρω πληροφορίες στη Σημείωση 7.1)

- **Ολοκλήρωση διάθεσης των κατά € 5,2 δις. αντληθέντων κεφαλαίων της Εταιρείας**

Κατά την 30/06/2008 τα αντληθέντα κεφάλαια της Εταιρείας από την αύξηση του μετοχικού κεφαλαίου κατά € 5,2 δις. με την καταβολή μετρητών, είχαν διατεθεί πλήρως.

- **Νέο Διοικητικό Συμβούλιο και αλλαγές στη σύνθεση των Επιτροπών της Εταιρείας**

**Δ.Σ.:** Κατόπιν της από 26/05/2008 Τ.Γ.Σ., το νέο Δ.Σ. της Εταιρείας έχει ως ακολούθως: 1) κ. Μανώλης Ξανθάκης, Πρόεδρος – Μη εκτελεστικό Μέλος, 2) κ. Soud Ba' alawy, Αντιπρόεδρος – Μη εκτελεστικό Μέλος, 3) κ. Ανδρέας Βγενόπουλος, Αντιπρόεδρος – Εκτελεστικό Μέλος, 4) κ. Διονύσιος Μαλαματίνας, Διευθύνων Σύμβουλος – Εκτελεστικό Μέλος, 5) κ. Γεώργιος Ευστρατιάδης, Γενικός Διευθυντής - Εκτελεστικό Μέλος, 6) κ. Ιωάννης Καρακαδάς, Εκτελεστικό Μέλος, 7) κ. Παναγιώτης Θρουβάλας, Εκτελεστικό Μέλος, 8) κ. Sayanta Basu, Μη Εκτελεστικό Μέλος, 9) κ. Abdulhakeem Kamkar, Μη Εκτελεστικό Μέλος, 10) κ. Γεώργιος Λασσαδός, Μη Εκτελεστικό Μέλος, 11) κ. Nicolas Wrigley, Μη Εκτελεστικό Μέλος, 12) κ. Κωνσταντίνος Λως, Ανεξάρτητο Μη Εκτελεστικό Μέλος, 13) κ. Μάρκος Φόρος, Ανεξάρτητο Μη Εκτελεστικό Μέλος, 14) κ. Κώστας Γραμμένος, Ανεξάρτητο Μη Εκτελεστικό Μέλος, 15) κ. Αλέξανδρος Εδιπίδης, Ανεξάρτητο Μη Εκτελεστικό Μέλος.

Κατόπιν της από 23/07/2008 απόφασης του Δ.Σ. της Εταιρείας, ο κ. Ιωάννης Καρακαδάς ανέλαβε καθήκοντα Αναπληρωτή Διευθύνοντος Συμβούλου.

**Εκτελεστική Επιτροπή:** Η Εκτελεστική Επιτροπή της Εταιρείας αποτελείται από τους κ.κ. Ανδρέα Βγενόπουλο, Διονύσιο Μαλαματίνα, Ιωάννη Καρακαδά, Γεώργιο Ευστρατιάδη, Christophe Vivien και Αρετή Σουβατζόγλου.

**Επενδυτική Επιτροπή:** Μέλη της Επιτροπής είναι οι κ.κ. Ανδρέας Βγενόπουλος, Διονύσιος Μαλαματίνας, Ιωάννης Καρακαδάς, Παναγιώτης Θρουβάλας και Γεώργιος Ευστρατιάδης.

Κατόπιν της από 23/07/2008 απόφασης του Δ.Σ. της Εταιρείας ο κ. Γεώργιος Ευστρατιάδης ορίστηκε μέλος της Επενδυτικής Επιτροπής, σε αντικατάσταση του κ. Sayanta Basu.

- **Αύξηση μετοχικού κεφαλαίου της Εταιρείας κατά € 5 δις.**

Την 30/09/2008 το Διοικητικό Συμβούλιο της Εταιρείας ανακοίνωσε την πρόθεση του για αύξηση του μετοχικού της κεφαλαίου κατά το ποσό των € 5 δις. Κατόπιν της μετ'αναβολής Έκτακτης Γενικής Συνέλευσης της 27/10/2008 και της Α' Ε.Ε.Γ.Σ. της 10/11/2008 λόγω έλλειψης της απαιτούμενης εκ του νόμου απαρτίας, η προαναφερθείσα εταιρική πράξη εγκρίθηκε από την Β'



Ε.Ε.Γ.Σ. την 24/11/2008 (Σημείωση 28 για περαιτέρω πληροφορίες σχετικά με την εν λόγω απόφαση).

### 1.3 Δομή και Δραστηριότητες των εταιριών του Ομίλου

Η δομή του Ομίλου την 30/09/2008 είχε ως εξής:

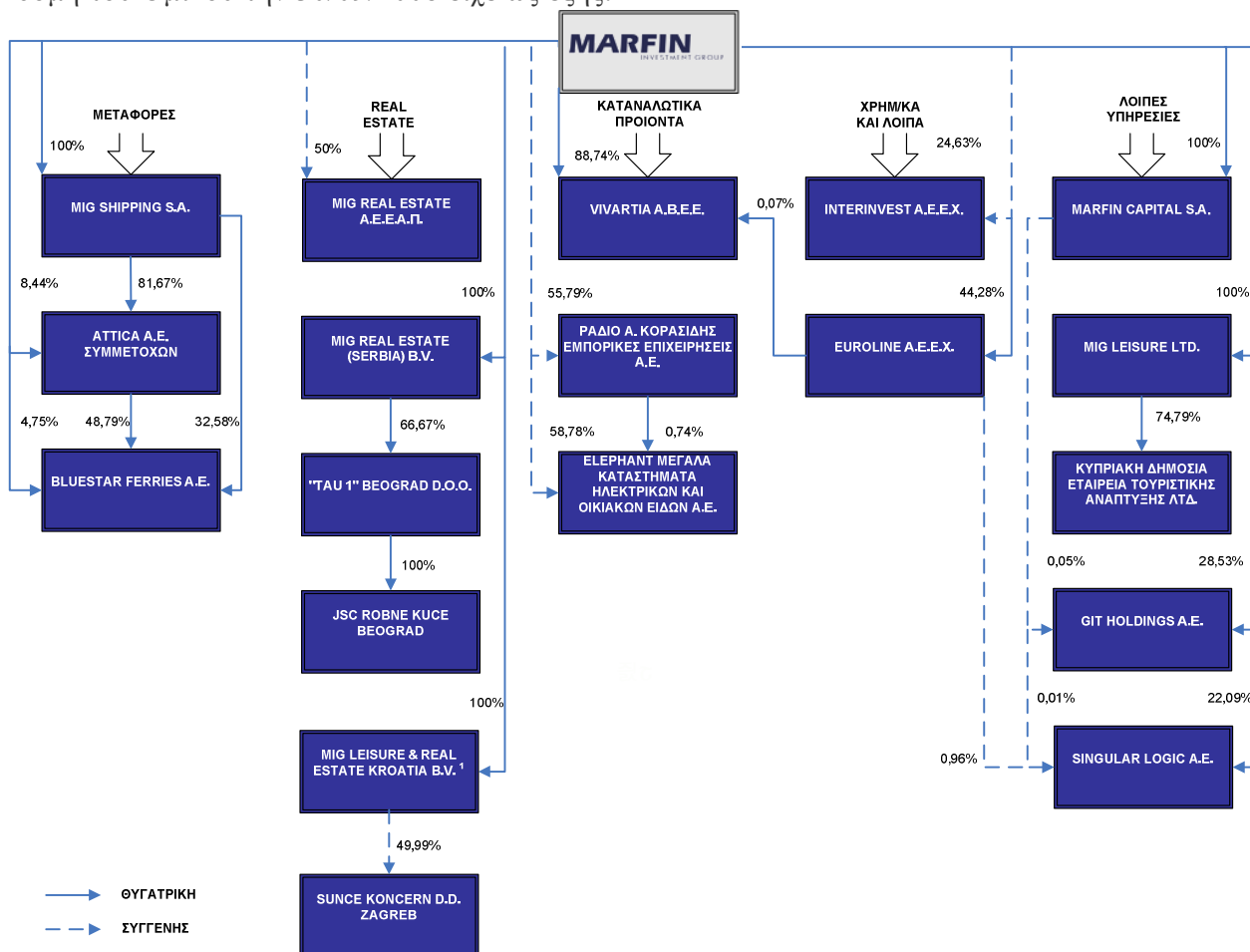

<sup>1</sup>Η θυγατρική MIG REAL ESTATE BULGARIA B.V. μετονομάστηκε σε MIG LEISURE & REAL ESTATE CROATIA B.V. την 05/06/2008.

Οι μεταβολές στη δομή του Ομίλου εντός της παρουσιαζόμενης περιόδου, περιγράφονται αναλυτικά στις Σημειώσεις 6 και 7.

Στον παρακάτω πίνακα παρουσιάζονται αναλυτικά οι ενοποιούμενες εταιρίες του Ομίλου, καθώς και οι έδρες και οι ανέλεγκτες φορολογικά χρήσεις τους:

ΕΝΟΠΙΟΥΜΕΝΕΣ ΕΤΑΙΡΙΕΣ ΤΟΥ ΟΜΙΛΟΥ						
Επωνυμία Εταιρίας	Έδρα	% Άμεσης Συμ/γής	% Έμμεσης Συμ/γής	% Συν/κής Συμ/γής	Μέθοδος Ενοποίησης	Ανέλεγκτες Φορ/κές Χρήσεις
<b>MARFIN INVESTMENT GROUP A.E. ΣΥΜΜΕΤΟΧΩΝ</b>	<b>Ελλάδα</b>				<b>Μητρική Εταιρία</b>	<b>2006-2007</b>
<b>Θυγατρικές της MIG</b>						
MARFIN CAPITAL S.A.	BVI	100,00%	-	100,00%	Ολική Ενοποίηση	- <sup>1</sup>
EUROLINE A.E.E.X.	Ελλάδα	44,28%	-	44,28%	Ολική Ενοποίηση	2005-2007
VIVARTIA A.B.E.E.	Ελλάδα	88,74%	0,03%	88,77%	Ολική Ενοποίηση	2006-2007
MIG LEISURE LTD	Κύπρος	100,00%	-	100,00%	Ολική Ενοποίηση	-
MIG SHIPPING S.A.	BVI	100,00%	-	100,00%	Ολική Ενοποίηση	- <sup>1</sup>
MIG REAL ESTATE (SERBIA) B.V.	Ολλανδία	100,00%	-	100,00%	Ολική Ενοποίηση	-
MIG LEISURE & REAL ESTATE CROATIA B.V.	Ολλανδία	100,00%	-	100,00%	Ολική Ενοποίηση	-
<b>Θυγατρικές της MIG LEISURE LIMITED</b>						
ΚΥΠΡΙΑΚΗ ΔΗΜΟΣΙΑ ΕΤΑΙΡΕΙΑ ΤΟΥΡΙΣΤΙΚΗΣ ΑΝΑΠΤΥΞΕΩΣ ΛΤΔ	Κύπρος	-	74,79%	74,79%	Ολική Ενοποίηση	-
<b>Θυγατρικές της MIG SHIPPING S.A.</b>						
ΑΤΤΙΚΑ ΣΥΜΜΕΤΟΧΩΝ Α.Ε.	Ελλάδα	8,44%	81,67%	90,11%	Ολική Ενοποίηση	2007
<b>Θυγατρική της MIG REAL ESTATE (SERBIA) B.V.</b>						
"TAU 1" BEOGRAD d.o.o.	Σερβία	-	66,67%	66,67%	Ολική Ενοποίηση	-
<b>Θυγατρική της "TAU 1" BEOGRAD d.o.o.</b>						
JSC ROBNE KUCE BEOGRAD (RKB)	Σερβία	-	66,67%	66,67%	Ολική Ενοποίηση	-
<b>Συγγενείς της MIG</b>						
INTERINVEST A.E.E.X.	Ελλάδα	24,63%	-	24,63%	Καθαρή Θέση	2006-2007
MIG REAL ESTATE A.E.	Ελλάδα	50,00%	-	50,00%	Καθαρή Θέση	2007
ΡΑΔΙΟ Α.ΚΟΡΑΣΙΔΗΣ ΕΜΠ.ΕΠΙΧ. ΑΕ	Ελλάδα	55,79%	-	55,79%	Καθαρή Θέση	2004-2007
ELEPHANT AEE	Ελλάδα	58,78%	0,41%	59,19%	Καθαρή Θέση	2004-2007
SINGULARLOGIC AE	Ελλάδα	22,09%	0,43%	22,52%	Καθαρή Θέση	2006-2007
G.I.T. HOLDINGS A.E.	Ελλάδα	28,53%	0,05%	28,58%	Καθαρή Θέση	2004-2007
<b>Συγγενείς της MIG LEISURE &amp; REAL ESTATE CROATIA B.V.</b>						
SUNCE KONCERN D.D.	Κροατία	-	49,99%	49,99%	Καθαρή Θέση	-
<b>ΟΜΙΛΟΣ VIVARTIA</b>						
<b>Θυγατρικές της VIVARTIA</b>						
BALKAN RESTAURANTS S.A.	Βουλγαρία	-	88,77%	88,77%	Ολική Ενοποίηση	1999-2007
CHARALAMBIDES DAIRIES LTD	Κύπρος	-	88,77%	88,77%	Ολική Ενοποίηση	-
CHIPITA PARTICIPATIONS LTD	Κύπρος	-	88,77%	88,77%	Ολική Ενοποίηση	-
CREAM LINE A.E.	Ελλάδα	-	88,77%	88,77%	Ολική Ενοποίηση	2003-2007
DELTA FOOD HOLDINGS LTD.	Κύπρος	-	88,77%	88,77%	Ολική Ενοποίηση	-
DELTA FOOD PARTICIPATION & INVESTMENTS LTD.	Κύπρος	-	88,77%	88,77%	Ολική Ενοποίηση	-
GREENFOOD A.E.	Ελλάδα	-	70,02%	70,02%	Ολική Ενοποίηση	2003-2007
HELLENIC CATERING A.E.	Ελλάδα	-	87,13%	87,13%	Ολική Ενοποίηση	2006-2007
HELLENIC FOOD INVESTMENTS A.E.	Ελλάδα	-	45,31%	45,31%	Ολική Ενοποίηση	2003-2007
UNCLE STATHIS EOD	Βουλγαρία	-	88,77%	88,77%	Ολική Ενοποίηση	-
ΑΘΗΝΑΪΚΑ ΚΑΦΕΖΑΧΑΡΟΠΛΑΣΤΕΙΑ Α.Ε.Β.Ε.	Ελλάδα	-	71,83%	71,83%	Ολική Ενοποίηση	2003-2007
ΑΝΘΕΜΙΑ Α.Ε.	Ελλάδα	-	88,77%	88,77%	Ολική Ενοποίηση	2005-2007
ΒΙΓΛΑ Α.Ε.Β.Ε.	Ελλάδα	-	88,77%	88,77%	Ολική Ενοποίηση	2003-2007
BIOMAP A.E.	Ελλάδα	-	76,40%	76,40%	Ολική Ενοποίηση	2003-2007
ΕΝΔΕΚΑ Α.Ε.	Ελλάδα	-	88,77%	88,77%	Ολική Ενοποίηση	2003-2007
ΕΣΤΙΑΤΟΡΙΑ ΕΡΜΟΥ Α.Ε.	Ελλάδα	-	48,82%	48,82%	Ολική Ενοποίηση	2005-2007
ΕΣΤΙΑΤΟΡΙΑ ΕΥΚΑΡΠΙΑΣ Α.Ε.	Ελλάδα	-	45,27%	45,27%	Ολική Ενοποίηση	2003-2007
ΕΣΤΙΑΤΟΡΙΑ ΖΑΧΑΡΟΠΛΑΣΤΕΙΑ ΑΝΑΤΟΛΙΚΗΣ ΚΡΗΤΗΣ Α.Ε.	Ελλάδα	-	53,26%	53,26%	Ολική Ενοποίηση	2004-2007
ΕΣΤΙΑΤΟΡΙΑ ΖΑΧΑΡΟΠΛΑΣΤΕΙΑ ΕΜΠΟΡ. ΕΠΙΧΕΙΡ. ΤΕΜΠΩΝ Α.Ε.	Ελλάδα	-	46,25%	46,25%	Ολική Ενοποίηση	2004-2007

ΕΣΤΙΑΤΟΡΙΑ ΖΑΧΑΡΟΠΛΑΣΤΕΙΑ ΜΕΓΑΡΩΝ Α.Ε.	Ελλάδα	-	48,03%	48,03%	Ολική Ενοποίηση	2003-2007
ΕΣΤΙΑΤΟΡΙΑ ΖΑΧΑΡΟΠΛΑΣΤΕΙΑ ΣΕΡΡΩΝ Α.Ε.	Ελλάδα	-	44,43%	44,43%	Ολική Ενοποίηση	2003-2007
ΕΣΤΙΑΤΟΡΙΑ ΚΑΒΑΛΑΣ Α.Ε.	Ελλάδα	-	45,27%	45,27%	Ολική Ενοποίηση	2003-2007
ΕΣΤΙΑΤΟΡΙΑ ΜΑΛΙΑΚΟΥ Α.Ε.	Ελλάδα	-	45,27%	45,27%	Ολική Ενοποίηση	2003-2007
ΕΣΤΙΑΤΟΡΙΑ ΝΕΡΑΤΖΙΩΤΙΣΣΑΣ Α.Ε.	Ελλάδα	-	44,40%	44,40%	Ολική Ενοποίηση	2006-2007
ΕΣΤΙΑΤΟΡΙΑ ΠΑΝΟΡΑΜΑΤΟΣ Α.Ε.	Ελλάδα	-	45,27%	45,27%	Ολική Ενοποίηση	2003-2007
ΕΣΤΙΑΤΟΡΙΑ ΠΑΡΑΛΙΑΣ ΒΟΛΟΥ Α.Ε.	Ελλάδα	-	44,39%	44,39%	Ολική Ενοποίηση	2003-2007
ΕΣΤΙΑΤΟΡΙΑ ΧΑΡΙΛΑΟΥ Α.Ε.	Ελλάδα	-	45,27%	45,27%	Ολική Ενοποίηση	2003-2007
ΕΣΤΙΑΤΟΡΙΑ ΖΑΧΑΡΟΠΛΑΣΤΕΙΑ ΓΕΥΣΗΠΛΟΪΑ Α.Ε.	Ελλάδα	-	45,27%	45,27%	Ολική Ενοποίηση	2007
ΕΥΡΩΤΡΟΦΕΣ ΕΛΛΑΣ ΑΕΒΕ	Ελλάδα	-	88,77%	88,77%	Ολική Ενοποίηση	2006-2007
ΚΑΦΕΖΑΧΑΡΟΠΛΑΣΤΕΙΑ ΒΕΡΟΙΑΣ Α.Ε.	Ελλάδα	-	88,77%	88,77%	Ολική Ενοποίηση	2004-2007
ΚΑΦΕΖΑΧΑΡΟΠΛΑΣΤΕΙΑ ΕΞΑΡΧΕΙΩΝ Α.Ε.	Ελλάδα	-	86,77%	86,77%	Ολική Ενοποίηση	2003-2007
ΚΑΦΕΖΑΧΑΡΟΠΛΑΣΤΕΙΑ ΚΗΦΙΣΙΑΣ Α.Ε.	Ελλάδα	-	88,77%	88,77%	Ολική Ενοποίηση	2004-2007
ΚΑΦΕΖΑΧΑΡΟΠΛΑΣΤΕΙΑ ΠΑΡΑΛΙΑΣ Α.Ε.	Ελλάδα	-	73,32%	73,32%	Ολική Ενοποίηση	2003-2007
ΝΑΥΠΑΙΟΣ Α.Ε.	Ελλάδα	-	84,08%	84,08%	Ολική Ενοποίηση	2007
ΣΑΡΑΝΤΑ Α.Ε.	Ελλάδα	-	88,77%	88,77%	Ολική Ενοποίηση	2006-2007
ΣΤΑΥΡΟΣ ΝΕΝΔΟΣ Α.Ε.	Ελλάδα	-	27,88%	27,88%	Ολική Ενοποίηση	2007
HELLENIC FOOD SERVICE ΠΑΤΡΩΝ Α.Ε.	Ελλάδα	-	69,45%	69,45%	Ολική Ενοποίηση	2006-2007
INVESTAL ΕΣΤΙΑΤΟΡΙΑ Α.Ε.	Ελλάδα	-	88,77%	88,77%	Ολική Ενοποίηση	2005-2007
ΙΒΙΣΚΟΣ Α.Ε.	Ελλάδα	-	44,39%	44,39%	Ολική Ενοποίηση	2006-2007
ΠΑΠΑΓΙΑΝΝΑΚΗΣ ΚΑΤΑΣΤΗΜΑ ΕΣΤΙΑΣΗΣ Α.Ε.	Ελλάδα	-	88,74%	88,74%	Ολική Ενοποίηση	2007
ΔΕΣΜΟΣ ΑΝΑΠΤΥΞΙΑΚΗ Α.Ε.	Ελλάδα	-	88,77%	88,77%	Ολική Ενοποίηση	2001-2007
ΚΑΦΕΖΑΧΑΡΟΠΛΑΣΤΕΙΑ ΜΑΡΙΝΑΣ ΖΕΑΣ Α.Ε.	Ελλάδα	-	44,39%	44,39%	Ολική Ενοποίηση	2005-2007
CHRISTIES DAIRIES PLC	Κύπρος	-	88,77%	88,77%	Ολική Ενοποίηση	-
VIVARTIA LUXEMBURG	Λουξεμβούργο	-	88,77%	88,77%	Ολική Ενοποίηση	-
UNITED MILK COMPANY AD	Βουλγαρία	-	88,72%	88,72%	Ολική Ενοποίηση	-
ΑΡΜΑ ΕΠΕΝΔΥΤΙΚΗ Α.Ε.	Ελλάδα	-	45,72%	45,72%	Ολική Ενοποίηση	2003-2007
VIVARTIA HUNGARY KFT	Ουγγαρία	-	88,77%	88,77%	Ολική Ενοποίηση	N.E. <sup>2</sup>
ΛΑΚΜΗΝΗ CATERING Α.Ε.	Ελλάδα	-	45,27%	45,27%	Ολική Ενοποίηση	N.E. <sup>2</sup>
ΚΑΦΕ ΑΛΚΥΟΝΗ Α.Ε.	Ελλάδα	-	88,77%	88,77%	Ολική Ενοποίηση	2003-2007
ΑΛΕΞΙΣ Α.Ε.Β.Ε	Ελλάδα	-	45,27%	45,27%	Μερική Ενοποίηση	2006-2007
MIX. ΑΡΑΜΠΑΤΖΗΣ ΑΒΕΕ	Ελλάδα	-	43,50%	43,50%	Μερική Ενοποίηση	2006-2007
<b>Θυγατρικές της HELLENIC FOOD INVESTMENTS Α.Ε.</b>						
ΕΣΤΙΑΤΟΡΙΑ ΖΑΧΑΡΟΠΛΑΣΤΕΙΑ HOLLYWOOD Α.Ε.	Ελλάδα	-	43,30%	43,30%	Ολική Ενοποίηση	2007
ΕΣΤΙΑΤΟΡΙΑ ΖΑΧΑΡΟΠΛΑΣΤΕΙΑ ΖΕΥΞΗ Α.Ε.	Ελλάδα	-	43,94%	43,94%	Ολική Ενοποίηση	2003-2007
ΕΣΤΙΑΤΟΡΙΑ ΣΥΓΓΡΟΥ Α.Ε.	Ελλάδα	-	39,65%	39,65%	Ολική Ενοποίηση	2006-2007
ΕΣΤΙΑΤΟΡΙΑ ΠΑΓΚΡΑΤΙΟΥ ΤΕΧΝ. ΚΑΙ ΕΠΙΣ. Α.Ε.	Ελλάδα	-	45,35%	45,35%	Ολική Ενοποίηση	2006-2007
ΕΣΤΙΑΤΟΡΙΑ ΚΑΦΕΖΑΧΑΡΟΠΛΑΣΤΕΙΑ ΓΛΥΦΑΔΑΣ Α.Ε.	Ελλάδα	-	36,25%	36,25%	Ολική Ενοποίηση	N.E. <sup>2</sup>
ΕΣΤΙΑΤΟΡΙΑ ΠΑΤΡΩΝ Α.Ε.	Ελλάδα	-	33,98%	33,98%	Ολική Ενοποίηση	N.E. <sup>2</sup>
<b>Θυγατρικές της CREAM LINE Α.Ε.</b>						
CREAM LINE BULGARIA LTD	Βουλγαρία	-	88,77%	88,77%	Ολική Ενοποίηση	-
CREAM LINE (CYPRUS) LTD	Κύπρος	-	88,77%	88,77%	Ολική Ενοποίηση	-
CREAM LINE BULGARIA (CYPRUS) LTD	Κύπρος	-	88,77%	88,77%	Ολική Ενοποίηση	-
CREAM LINE NISS DOO	Σερβία	-	88,77%	88,77%	Ολική Ενοποίηση	-
CREAM LINE ROMANIA (CYPRUS) LTD	Κύπρος	-	88,77%	88,77%	Ολική Ενοποίηση	-
CREAM LINE ROMANIA S.A.	Ρουμανία	-	88,77%	88,77%	Ολική Ενοποίηση	-
<b>Θυγατρικές της CHIPITA PARTICIPATIONS LTD</b>						
CHIPITA UKRAINE (CYPRUS) LTD	Κύπρος	-	88,77%	88,77%	Ολική Ενοποίηση	-
CHIPITA ZAO	Ρωσία	-	88,77%	88,77%	Ολική Ενοποίηση	-
EDITA SAE	Αίγυπτος	-	26,63%	26,63%	Ολική Ενοποίηση	-
CHIPITA NIGERIA (CYPRUS) LTD	Κύπρος	-	88,77%	88,77%	Ολική Ενοποίηση	-
CHIPITA EAST EUROPE (CYPRUS) LTD	Κύπρος	-	88,77%	88,77%	Ολική Ενοποίηση	-
CHIPITA ITALIA SPA	Ιταλία	-	88,77%	88,77%	Ολική Ενοποίηση	-
CHIPITA GERMANY GMBH	Γερμανία	-	88,77%	88,77%	Ολική Ενοποίηση	-
CHIPITA SAUDI ARABIA (CYPRUS)	Κύπρος	-	88,77%	88,77%	Ολική Ενοποίηση	-
<b>Θυγατρική της EDITA SAE</b>						
DIGMA SAE	Αίγυπτος	-	26,63%	26,63%	Ολική Ενοποίηση	-
<b>Θυγατρική της CHIPITA UKRAINE (CYPRUS) LTD</b>						
TEO PLUS	Ουκρανία	-	88,77%	88,77%	Ολική Ενοποίηση	-

<b>Θυγατρικές της CHIPITA EAST EUROPE (CYPRUS) LTD</b>						
CHIPITA BULGARIA (CYPRUS) LTD	Κύπρος	-	88,77%	88,77%	Ολική Ενοποίηση	-
CHIPITA POLAND (CYPRUS) LTD	Κύπρος	-	88,77%	88,77%	Ολική Ενοποίηση	-
CHIPITA ROMANIA (CYPRUS) LTD	Κύπρος	-	88,77%	88,77%	Ολική Ενοποίηση	-
CHIPITA YUGOSLAVIA (CYPRUS) LTD	Κύπρος	-	88,77%	88,77%	Ολική Ενοποίηση	-
CHIPITA HUNGARY (CYPRUS) LTD	Κύπρος	-	88,77%	88,77%	Ολική Ενοποίηση	-
CHIPITA RUSSIA (CYPRUS) LTD	Κύπρος	-	88,77%	88,77%	Ολική Ενοποίηση	-
CHIPITA RUSSIA TRADING (CYPRUS) LTD	Κύπρος	-	88,77%	88,77%	Ολική Ενοποίηση	-
CHIPITA CZECH (CYPRUS) LTD	Κύπρος	-	88,77%	88,77%	Ολική Ενοποίηση	-
CHIPITA UKRAINE TRADING (CYPRUS) LTD	Κύπρος	-	88,77%	88,77%	Ολική Ενοποίηση	-
CHIPITA FOODS BULGARIA (CYPRUS) LTD	Κύπρος	-	88,77%	88,77%	Ολική Ενοποίηση	-
CHIPITA BULGARIA TRANSPORTATION LTD	Κύπρος	-	53,26%	53,26%	Ολική Ενοποίηση	-
<b>Θυγατρική της CHIPITA BULGARIA (CYPRUS) LTD</b>						
CHIPITA BULGARIA SA	Βουλγαρία	-	88,77%	88,77%	Ολική Ενοποίηση	-
<b>Θυγατρική της CHIPITA POLAND (CYPRUS) LTD</b>						
CHIPITA POLAND SP ZOO	Πολωνία	-	88,77%	88,77%	Ολική Ενοποίηση	-
<b>Θυγατρική της CHIPITA ROMANIA (CYPRUS) LTD</b>						
CHIPITA ROMANIA SRL	Ρουμανία	-	88,77%	88,77%	Ολική Ενοποίηση	-
<b>Θυγατρική της CHIPITA YUGOSLAVIA (CYPRUS) LTD</b>						
CHIPITA BELGRADE SA	Σερβία	-	88,77%	88,77%	Ολική Ενοποίηση	-
<b>Θυγατρική της CHIPITA HUNGARY (CYPRUS) LTD</b>						
CHIPITA HUNGARY KFT	Ουγγαρία	-	88,77%	88,77%	Ολική Ενοποίηση	-
<b>Θυγατρικές της CHIPITA RUSSIA (CYPRUS) LTD</b>						
CHIPITA ST PETERSBURG ZAO	Ρωσία	-	88,77%	88,77%	Ολική Ενοποίηση	-
ELDI OOO	Ρωσία	-	88,77%	88,77%	Ολική Ενοποίηση	-
<b>Θυγατρική της CHIPITA RUSSIA TRADING (CYPRUS) LTD</b>						
CHIPITA RUSSIA TRADING OOO	Ρωσία	-	88,77%	88,77%	Ολική Ενοποίηση	-
<b>Θυγατρικές της CHIPITA CZECH (CYPRUS) LTD</b>						
CHIPITA CZECH LTD	Τσεχία	-	88,77%	88,77%	Ολική Ενοποίηση	-
CHIPITA SLOVAKIA LTD	Σλοβακία	-	88,77%	88,77%	Ολική Ενοποίηση	-
<b>Θυγατρική της CHIPITA UKRAINE TRADING (CYPRUS) LTD</b>						
CHIPITA UKRAINE TRADING ZBUT	Ουκρανία	-	88,77%	88,77%	Ολική Ενοποίηση	-
<b>Θυγατρική της CHIPITA FOODS BULGARIA (CYPRUS) LTD</b>						
CHIPITA FOODS BULGARIA EAD	Βουλγαρία	-	88,77%	88,77%	Ολική Ενοποίηση	-
<b>Θυγατρική της CHIPITA BULGARIA TRANSPORTATION LTD</b>						
DIAS TRANSPORTATION LTD	Βουλγαρία	-	53,26%	53,26%	Ολική Ενοποίηση	-
<b>Θυγατρική της CHRISTIES DAIRIES PLC</b>						
CHRISTIES FARMS LTD	Κύπρος	-	88,77%	88,77%	Ολική Ενοποίηση	-
<b>Θυγατρική της VIVARTIA KFT</b>						
VIVARTIA AMERICA INC.	Αμερική	-	88,77%	88,77%	Ολική Ενοποίηση	-
<b>Θυγατρική της VIVARTIA AMERICA INC</b>						
NONNIS FOOD COMPANY INC	Αμερική	-	88,77%	88,77%	Ολική Ενοποίηση	-
<b>Θυγατρικές της ΑΑΚΜΗΝΗ CATERING A.E.</b>						
EVEREST A.E. ΣΥΜΜΕΤΟΧΩΝ & ΕΠΕΝΔΥΣΕΩΝ	Ελλάδα	-	43,76%	43,76%	Ολική Ενοποίηση	2007-2008
OLYMPIC CATERING A.E.	Ελλάδα	-	1,80%	1,80%	Ολική Ενοποίηση	2005-2007
<b>Θυγατρικές της EVEREST A.E. ΣΥΜΜΕΤΟΧΩΝ &amp; ΕΠΕΝΔΥΣΕΩΝ</b>						
EVEREST ΤΡΟΦΟΔΟΤΙΚΗ ΑΕΒΕ	Ελλάδα	-	43,76%	43,76%	Ολική Ενοποίηση	2006-2007
ΠΑΣΤΕΡΙΑ Α.Ε. ΕΠΕΝΔΥΣΕΩΝ ΕΣΤΙΑΣΕΩΣ & ΣΥΜΜΕΤΟΧΩΝ	Ελλάδα	-	21,88%	21,88%	Ολική Ενοποίηση	2003-2007
Γ. ΜΑΛΤΕΖΟΠΟΥΛΟΣ Α.Ε. ΕΙΔΩΝ ΔΙΑΤΡΟΦΗΣ	Ελλάδα	-	33,91%	33,91%	Ολική Ενοποίηση	2006-2007

ΓΕΥΣΗ Ε.Β.Α.Ε.	Ελλάδα	-	30,27%	<b>30,27%</b>	Ολική Ενοποίηση	2005-2007
ΤΡΟΦΗ Α.Ε.Ε.	Ελλάδα	-	35,01%	<b>35,01%</b>	Ολική Ενοποίηση	2006-2007
ΦΗΜΙΣΜΕΝΗ ΟΙΚΟΓΕΝΕΙΑ Α.Ε.	Ελλάδα	-	35,01%	<b>35,01%</b>	Ολική Ενοποίηση	2006-2007
ΓΛΥΦΑΔΑ Α.Ε.ΕΙΔΩΝ ΔΙΑΤΡΟΦΗΣ	Ελλάδα	-	30,63%	<b>30,63%</b>	Ολική Ενοποίηση	2003-2007
ΠΕΡΙΣΤΕΡΙ Α.Ε. ΕΙΔΩΝ ΔΙΑΤΡΟΦΗΣ	Ελλάδα	-	22,32%	<b>22,32%</b>	Ολική Ενοποίηση	2007
ΣΜΥΡΝΗ Α.Ε. ΕΙΔΩΝ ΔΙΑΤΡΟΦΗΣ	Ελλάδα	-	25,16%	<b>25,16%</b>	Ολική Ενοποίηση	2003-2007
ΚΟΡΥΦΗ Α.Ε. ΕΙΔΩΝ ΔΙΑΤΡΟΦΗΣ	Ελλάδα	-	31,50%	<b>31,50%</b>	Ολική Ενοποίηση	2003-2007
ΔΕΚΑΕΞΙ Α.Ε. ΕΙΔΩΝ ΔΙΑΤΡΟΦΗΣ	Ελλάδα	-	26,69%	<b>26,69%</b>	Ολική Ενοποίηση	2003-2007
ΥΜΗΤΤΟΥ Α.Ε. ΕΙΔΩΝ ΔΙΑΤΡΟΦΗΣ	Ελλάδα	-	22,32%	<b>22,32%</b>	Ολική Ενοποίηση	2003-2007
ΔΕΩΦΟΡΟΣ Α.Ε. ΕΙΔΩΝ ΔΙΑΤΡΟΦΗΣ	Ελλάδα	-	17,50%	<b>17,50%</b>	Ολική Ενοποίηση	2003-2007
ΚΑΛΥΨΩ Α.Ε. ΕΙΔΩΝ ΔΙΑΤΡΟΦΗΣ	Ελλάδα	-	28,22%	<b>28,22%</b>	Ολική Ενοποίηση	2003-2007
ΚΑΜΑΡΑ Α.Ε. ΕΙΔΩΝ ΔΙΑΤΡΟΦΗΣ	Ελλάδα	-	22,32%	<b>22,32%</b>	Ολική Ενοποίηση	2003-2007
EVENIS Α.Ε. ΕΙΔΩΝ ΔΙΑΤΡΟΦΗΣ	Ελλάδα	-	24,07%	<b>24,07%</b>	Ολική Ενοποίηση	2003-2007
ΚΑΛΛΙΘΕΑ Α.Ε. ΕΙΔΩΝ ΔΙΑΤΡΟΦΗΣ	Ελλάδα	-	22,32%	<b>22,32%</b>	Ολική Ενοποίηση	2003-2007
ΠΑΤΗΣΙΑ Α.Ε. ΕΙΔΩΝ ΔΙΑΤΡΟΦΗΣ	Ελλάδα	-	27,57%	<b>27,57%</b>	Ολική Ενοποίηση	2003-2007
ΠΛΑΤΕΙΑ Α.Ε. ΕΙΔΩΝ ΔΙΑΤΡΟΦΗΣ	Ελλάδα	-	28,88%	<b>28,88%</b>	Ολική Ενοποίηση	2006-2007
Δ.ΝΤΖΑΝΗ - Η.ΤΣΟΥΚΑΛΑΣ Α.Ε. & ΣΙΑ Ε.Ε.	Ελλάδα	-	22,32%	<b>22,32%</b>	Ολική Ενοποίηση	2007
EVERCAT Α.Ε. ΠΑΡΟΧΗΣ ΤΕΧΝΟΛΟΓΩΣΙΑΣ ΚΑΙ ΕΚΠΑΙΔΕΥΣΕΩΣ	Ελλάδα	-	26,25%	<b>26,25%</b>	Ολική Ενοποίηση	2003-2007
ΗΡΑΚΛΕΙΟ Α.Ε. ΕΙΔΩΝ ΔΙΑΤΡΟΦΗΣ	Ελλάδα	-	22,32%	<b>22,32%</b>	Ολική Ενοποίηση	2003-2007
ΒΑΡΕΛΑΣ Α.Ε. ΕΙΔΩΝ ΔΙΑΤΡΟΦΗΣ	Ελλάδα	-	13,13%	<b>13,13%</b>	Ολική Ενοποίηση	2003-2007
ΒΟΛΟΣ Α.Ε. ΕΙΔΩΝ ΔΙΑΤΡΟΦΗΣ	Ελλάδα	-	15,31%	<b>15,31%</b>	Ολική Ενοποίηση	2005-2007
EVERFOOD Α.Ε.Ε.	Ελλάδα	-	43,76%	<b>43,76%</b>	Ολική Ενοποίηση	2005-2007
Α.ΦΕΡΡΗΣ Α.Ε. ΕΙΔΩΝ ΔΙΑΤΡΟΦΗΣ	Ελλάδα	-	26,04%	<b>26,04%</b>	Ολική Ενοποίηση	2003-2007
EVERHOLD Ltd	Ελλάδα	-	43,76%	<b>43,76%</b>	Ολική Ενοποίηση	2000-2007
ΜΑΚΡΥΓΙΑΝΝΗ Α.Ε. ΕΙΔΩΝ ΔΙΑΤΡΟΦΗΣ	Ελλάδα	-	22,32%	<b>22,32%</b>	Ολική Ενοποίηση	-
ΣΤΟΑ Ε.Π.Ε.	Ελλάδα	-	22,32%	<b>22,32%</b>	Ολική Ενοποίηση	2000-2007
ΗΛΙΟΥΠΟΛΗ Α.Ε. ΕΙΔΩΝ ΔΙΑΤΡΟΦΗΣ	Ελλάδα	-	35,44%	<b>35,44%</b>	Ολική Ενοποίηση	2003-2007
ΣΤΑΣΗ Α.Ε. ΕΙΔΩΝ ΔΙΑΤΡΟΦΗΣ	Ελλάδα	-	18,84%	<b>18,84%</b>	Ολική Ενοποίηση	2003-2007
ΒΟΥΛΑ Α.Ε. ΕΙΔΩΝ ΔΙΑΤΡΟΦΗΣ	Ελλάδα	-	43,76%	<b>43,76%</b>	Ολική Ενοποίηση	2003-2007
ΜΑΡΟΥΣΙ Α.Ε. ΕΙΔΩΝ ΔΙΑΤΡΟΦΗΣ	Ελλάδα	-	22,32%	<b>22,32%</b>	Ολική Ενοποίηση	2007
OLYMPUS PLAZA CATERING Α.Ε.	Ελλάδα	-	22,32%	<b>22,32%</b>	Ολική Ενοποίηση	2005-2007
ΦΡΕΑΤΤΥΔΑ Α.Ε.ΕΙΔΩΝ ΔΙΑΤΡΟΦΗΣ	Ελλάδα	-	15,75%	<b>15,75%</b>	Ολική Ενοποίηση	2003-2007
MAGIC FOOD Α.Ε. ΕΙΔΩΝ ΔΙΑΤΡΟΦΗΣ	Ελλάδα	-	43,76%	<b>43,76%</b>	Ολική Ενοποίηση	2003-2007
FOOD CENTER Α.Ε. ΕΙΔΩΝ ΔΙΑΤΡΟΦΗΣ	Ελλάδα	-	32,82%	<b>32,82%</b>	Ολική Ενοποίηση	2005-2007
ΑΧΑΡΝΩΝ Α.Ε. ΕΙΔΩΝ ΔΙΑΤΡΟΦΗΣ	Ελλάδα	-	17,50%	<b>17,50%</b>	Ολική Ενοποίηση	2006-2007
MEDICAFE ΕΤΑΙΡΕΙΑ ΕΣΤΙΑΣΕΩΣ ΚΑΙ ΤΡΟΦΟΔΟΣΙΑΣ Α.Ε.	Ελλάδα	-	19,69%	<b>19,69%</b>	Ολική Ενοποίηση	2003-2007
OLYMPUS PLAZA Α.Ε.	Ελλάδα	-	19,25%	<b>19,25%</b>	Ολική Ενοποίηση	2005-2007
ΧΟΛΑΡΓΟΣ Α.Ε. ΕΙΔΩΝ ΔΙΑΤΡΟΦΗΣ	Ελλάδα	-	29,32%	<b>29,32%</b>	Ολική Ενοποίηση	2006-2007
Η. ΦΟΡΤΟΤΗΡΑΣ - Ε. ΚΛΑΓΚΟΣ & ΣΙΑ Ε.Ε.	Ελλάδα	-	10,94%	<b>10,94%</b>	Ολική Ενοποίηση	2003-2007
ΑΦΟΙ ΓΑΛΕΝΤΖΑΚΗ Ε.Π.Ε.	Ελλάδα	-	21,00%	<b>21,00%</b>	Ολική Ενοποίηση	2003-2007
ΒΟΥΛΙΠΑ Α.Ε. ΕΙΔΩΝ ΔΙΑΤΡΟΦΗΣ	Ελλάδα	-	22,32%	<b>22,32%</b>	Ολική Ενοποίηση	2003-2007
ΣΥΝΕΡΓΑΣΙΑ Α.Ε. ΣΥΜΜΕΤΟΧΩΝ ΣΕ ΕΠΙΧΕΙΡΗΣΕΙΣ ΕΙΔΩΝ ΔΙΑΤΡΟΦΗΣ	Ελλάδα	-	43,76%	<b>43,76%</b>	Ολική Ενοποίηση	2003-2007
ΜΑΝΤΩ Α.Ε. ΕΙΔΩΝ ΔΙΑΤΡΟΦΗΣ	Ελλάδα	-	43,76%	<b>43,76%</b>	Ολική Ενοποίηση	2003-2007
ΠΕΡΑΜΑ Α.Ε. ΕΙΔΩΝ ΔΙΑΤΡΟΦΗΣ	Ελλάδα	-	22,32%	<b>22,32%</b>	Ολική Ενοποίηση	2006-2007
ΓΑΛΑΤΣΙ Α.Ε. ΕΙΔΩΝ ΔΙΑΤΡΟΦΗΣ	Ελλάδα	-	22,32%	<b>22,32%</b>	Ολική Ενοποίηση	2007
ΕΒΕΠΑ Α.Ε. ΕΙΔΩΝ ΔΙΑΤΡΟΦΗΣ	Ελλάδα	-	22,32%	<b>22,32%</b>	Ολική Ενοποίηση	2007
ΔΡΟΣΙΑ Α.Ε. ΕΙΔΩΝ ΔΙΑΤΡΟΦΗΣ	Ελλάδα	-	22,32%	<b>22,32%</b>	Ολική Ενοποίηση	-
ΕΝΩΜΕΝΑ ΕΣΤΙΑΤΟΡΙΑ Α.Ε.	Ελλάδα	-	43,76%	<b>43,76%</b>	Ολική Ενοποίηση	2004-2007
OLYMPIC CATERING Α.Ε.	Ελλάδα	-	30,96%	<b>30,96%</b>	Ολική Ενοποίηση	2005-2007

**Θυγατρικές της ΠΑΣΤΕΡΙΑ Α.Ε. ΕΠΕΝΔΥΣΕΩΝ ΕΣΤΙΑΣΗΣ & ΣΥΜΜΕΤΟΧΩΝ**

ARAGOSTA Α.Ε. ΕΙΔΩΝ ΔΙΑΤΡΟΦΗΣ	Ελλάδα	-	11,16%	<b>11,16%</b>	Ολική Ενοποίηση	2007
FOOD CENTER Α.Ε. ΕΙΔΩΝ ΔΙΑΤΡΟΦΗΣ	Ελλάδα	-	5,47%	<b>5,47%</b>	Ολική Ενοποίηση	2005-2007
ΧΩΡΟΣ ΚΟΛΩΝΑΚΙΟΥ Α.Ε.	Ελλάδα	-	21,85%	<b>21,85%</b>	Ολική Ενοποίηση	2003-2007
ΝΤΕΛΙ ΓΛΥΦΑΔΑΣ Α.Ε.	Ελλάδα	-	21,66%	<b>21,66%</b>	Ολική Ενοποίηση	2003-2007
ΑΛΥΣΙΣ Ε.Π.Ε.	Ελλάδα	-	12,03%	<b>12,03%</b>	Ολική Ενοποίηση	2003-2007
PANACOTTA Α.Ε. ΕΙΔΩΝ ΔΙΑΤΡΟΦΗΣ	Ελλάδα	-	16,41%	<b>16,41%</b>	Ολική Ενοποίηση	2005-2007
ΠΟΥΛΙΟΥ Α.Ε.Β.Ε.	Ελλάδα	-	11,16%	<b>11,16%</b>	Ολική Ενοποίηση	2004-2007
ΕΣΤΙΑΤΟΡΙΑ ΠΑΛΑΙΟΥ ΦΑΛΗΡΟΥ Α.Ε.	Ελλάδα	-	11,16%	<b>11,16%</b>	Ολική Ενοποίηση	2003-2007
PRIMAVERA Α.Ε.	Ελλάδα	-	11,16%	<b>11,16%</b>	Ολική Ενοποίηση	2006-2007
CAPRESE Α.Ε.	Ελλάδα	-	11,16%	<b>11,16%</b>	Ολική Ενοποίηση	2007
PESTO Α.Ε. ΕΙΔΩΝ ΔΙΑΤΡΟΦΗΣ	Ελλάδα	-	11,16%	<b>11,16%</b>	Ολική Ενοποίηση	2007

<b>Θυγατρική της EVERCAT A.E. ΠΑΡΟΧΗΣ ΤΕΧΝΟΓΝΩΣΙΑΣ ΚΑΙ ΕΚΠΑΙΔΕΥΣΕΩΣ</b>						
ΤΖΙΟΒΑΝΝΙ Ε.Π.Ε.	Ελλάδα	-	25,73%	25,73%	Ολική Ενοποίηση	2000-2007
<b>Θυγατρική της Γ.ΜΑΛΤΕΖΟΠΟΥΛΟΣ Α.Ε. ΕΙΔΩΝ ΔΙΑΤΡΟΦΗΣ</b>						
ΓΕΥΣΕΙΣ ΝΟΜΙΚΗΣ Ε.Π.Ε.	Ελλάδα	-	23,74%	23,74%	Ολική Ενοποίηση	2005-2007
<b>Συγγενείς της VIVARTIA</b>						
CHIPIGA S.A.	Μεξικό	-	31,07%	31,07%	Καθαρή Θέση	-
ΤΣΙΜΗΣ Α.Ε.	Ελλάδα	-	26,63%	26,63%	Καθαρή Θέση	-
LEVENTIS SNACKS LTD	Νιγηρία	-	35,51%	35,51%	Καθαρή Θέση	-
ΚΑΦΕ ΤΖΟΑΝΝΑ Α.Ε.	Ελλάδα	-	31,07%	31,07%	Καθαρή Θέση	-
ΕΣΤΙΑΤΟΡΙΑ ΖΑΧ. ΚΡΩΠΙΑΣ Α.Ε.	Ελλάδα	-	35,51%	35,51%	Καθαρή Θέση	-
<b>Συγγενής της CHIPITA SAUDI ARABIA (CYPRUS)</b>						
MODERN FOOD INDUSTRIES (S.ARABIA)	Σ. Αραβία	-	22,19%	22,19%	Καθαρή Θέση	-
<b>Συγγενείς της EVEREST A.E. ΣΥΜΜΕΤΟΧΩΝ &amp; ΕΠΕΝΔΥΣΕΩΝ</b>						
ΟΛΥΜΠΟΥΣ ΠΛΑΖΑ Ε.Π.Ε.	Ελλάδα	-	19,25%	19,25%	Καθαρή Θέση	-
ΠΛΑΖΑ ΑΕ	Ελλάδα	-	15,31%	15,31%	Καθαρή Θέση	-
ΠΛΑΤΕΙΑ PENTH Ε.Π.Ε.	Ελλάδα	-	15,31%	15,31%	Καθαρή Θέση	-
<b>Συγγενής της ΓΕΥΣΗ Α.Β.Α.Ε.</b>						
ΚΑΡΑΘΑΝΑΣΗΣ Α.Ε.	Ελλάδα	-	10,68%	10,68%	Καθαρή Θέση	-
<b>ΟΜΙΛΟΣ ΑΤΤΙΚΑ ΣΥΜΜΕΤΟΧΩΝ</b>						
<b>Θυγατρικές της ΑΤΤΙΚΑ Α.Ε.</b>						
SUPERFAST FERRIES ΝΑΥΤΙΑ Α.Ε.	Ελλάδα	-	90,11%	90,11%	Ολική Ενοποίηση	2007
BLUE STAR ΝΑΥΤΙΑΙΑΚΗ Α.Ε.	Ελλάδα	4,75%	76,55%	81,30%	Ολική Ενοποίηση	2006-2007
ΣΟΥΠΕΡΦΑΣΤ ΕΠΤΑ Ν.Ε.	Ελλάδα	-	90,11%	90,11%	Ολική Ενοποίηση	2007
ΣΟΥΠΕΡΦΑΣΤ ΟΚΤΩ Ν.Ε.	Ελλάδα	-	90,11%	90,11%	Ολική Ενοποίηση	2007
ΣΟΥΠΕΡΦΑΣΤ ΕΝΝΕΑ Ν.Ε.	Ελλάδα	-	90,11%	90,11%	Ολική Ενοποίηση	2007
ΣΟΥΠΕΡΦΑΣΤ ΔΕΚΑ Ν.Ε.	Ελλάδα	-	90,11%	90,11%	Ολική Ενοποίηση	2007
SUPERFAST ONE INC	Λιβερία	-	90,11%	90,11%	Ολική Ενοποίηση	-
SUPERFAST TWO INC	Λιβερία	-	90,11%	90,11%	Ολική Ενοποίηση	-
ΝΟΡΝΤΙΑ Ν.Ε.	Ελλάδα	-	90,11%	90,11%	Ολική Ενοποίηση	2007
ΜΑΡΙΝ Ν.Ε.	Ελλάδα	-	90,11%	90,11%	Ολική Ενοποίηση	2007
ΑΤΤΙΚΑ CHALLENGE LTD	Μάλτα	-	90,11%	90,11%	Ολική Ενοποίηση	-
ΑΤΤΙΚΑ SHIELD LTD	Μάλτα	-	90,11%	90,11%	Ολική Ενοποίηση	-
ΑΤΤΙΚΑ ΠΡΙΜΙΟΥΜ Α.Ε.	Ελλάδα	-	90,11%	90,11%	Ολική Ενοποίηση	2006-2007
<b>Θυγατρικές της SUPERFAST FERRIES ΝΑΥΤΙΑ Α.Ε.</b>						
SUPERFAST FERRIES S.A.	Λιβερία	-	90,11%	90,11%	Ολική Ενοποίηση	2007
SUPERFAST PENTE INC.	Λιβερία	-	90,11%	90,11%	Ολική Ενοποίηση	2007
SUPERFAST EXI INC.	Λιβερία	-	90,11%	90,11%	Ολική Ενοποίηση	2007
SUPERFAST ENDEKA INC.	Λιβερία	-	90,11%	90,11%	Ολική Ενοποίηση	2007
SUPERFAST DODEKA INC.	Λιβερία	-	90,11%	90,11%	Ολική Ενοποίηση	2007
ΚΟΙΝΟΠΡΑΞΙΑ ΣΟΥΠΕΡΦΑΣΤ ΔΩΔΕΚΑ (ΕΛΛΑΣ) ΙΝΚ & ΣΙΑ	Ελλάδα	-	-	-	Υπό ενν. Διεύ/ση <sup>3</sup>	2007
<b>Θυγατρικές της BLUE STAR ΝΑΥΤΙΑΙΑΚΗ Α.Ε.</b>						
BLUE STAR FERRIES ΝΑΥΤΙΑΙΑΚΗ Α.Ε.	Ελλάδα	-	81,30%	81,30%	Ολική Ενοποίηση	2006-2007
ΚΟΙΝΟΠΡΑΞΙΑ BLUE STAR FERRIES	Ελλάδα	-	-	-	Υπό ενν. Διεύ/ση <sup>3</sup>	2006-2007
BLUE STAR FERRIES S.A.	Λιβερία	-	81,30%	81,30%	Ολική Ενοποίηση	2006-2007
WATERFRONT NAVIGATION COMPANY	Λιβερία	-	81,30%	81,30%	Ολική Ενοποίηση	-
THELMO MARINE S.A.	Λιβερία	-	81,30%	81,30%	Ολική Ενοποίηση	-
BLUE ISLAND SHIPPING INC.	Παναμάς	-	81,30%	81,30%	Ολική Ενοποίηση	-
STRINTZIS LINES SHIPPING LTD.	Κύπρος	-	81,30%	81,30%	Ολική Ενοποίηση	2006-2007
<b>ΟΜΙΛΟΣ SINGULARLOGIC</b>						
<b>Θυγατρικές της SINGULARLOGIC Α.Ε.</b>						
PROFESSIONAL COMPUTER SERVICES SA	Ελλάδα	-	11,37%	11,37%	Καθαρή Θέση	2003-2007
SINGULAR BULGARIA EOOD	Βουλγαρία	-	22,52%	22,52%	Καθαρή Θέση	-
SINGULAR ROMANIA SRL	Ρουμανία	-	22,52%	22,52%	Καθαρή Θέση	-

METASOFT AE	Ελλάδα	-	15,49%	15,49%	Καθαρή Θέση	2003-2007
SINGULARLOGIC BUSINESS SERVICES AE	Ελλάδα	-	22,52%	22,52%	Καθαρή Θέση	2000-2007
SINGULARLOGIC INTEGRATOR A.E.	Ελλάδα	-	22,52%	22,52%	Καθαρή Θέση	2006-2007
SYSTEM SOFT A.E.	Ελλάδα	-	11,04%	11,04%	Καθαρή Θέση	2006-2007
SINGULARLOGIC CYPRUS LTD	Κύπρος	-	15,77%	15,77%	Καθαρή Θέση	-

**Συγγενείς της SINGULARLOGIC A.E.**

COMPUTER TEAM A.E.	Ελλάδα	-	7,88%	7,88%	Καθαρή Θέση	2003-2007
INFOSUPPORT A.E.	Ελλάδα	-	7,66%	7,66%	Καθαρή Θέση	2005-2007
LOGODATA A.E.	Ελλάδα	-	7,66%	7,66%	Καθαρή Θέση	2000-2007

**ΟΜΙΛΟΣ SUNCE KONCERN D.D.**

**Θυγατρικές της SUNCE KONCERN D.D.**

HOTELI BRELA D.D.	Κροατία	-	43,32%	43,32%	Καθαρή Θέση	-
HOTELI TUCEPI D.D.	Κροατία	-	44,56%	44,56%	Καθαρή Θέση	-
SUNCE GLOBAL DOO	Κροατία	-	49,80%	49,80%	Καθαρή Θέση	-
ZLATNI RAT D.D.	Κροατία	-	33,51%	33,51%	Καθαρή Θέση	-

**Συγγενείς της SUNCE KONCERN D.D.**

ZLATNI RAT OPSKRBA DOO	Κροατία	-	33,51%	33,51%	Καθαρή Θέση	-
ZLATNI RAT SERVISI DOO	Κροατία	-	33,51%	33,51%	Καθαρή Θέση	-
ZLATNI RAT TENIS CENTAR DOO	Κροατία	-	33,51%	33,51%	Καθαρή Θέση	-
PLAZA ZLATNI RAT DOO	Κροατία	-	33,51%	33,51%	Καθαρή Θέση	-
EKO-PROMET DOO	Κροατία	-	33,51%	33,51%	Καθαρή Θέση	-
AERODROM BRAC DOO	Κροατία	-	18,23%	18,23%	Καθαρή Θέση	-

**Σημειώσεις**

<sup>1</sup> Οι εταιρείες MARFIN CAPITAL S.A. και MIG SHIPPING S.A. είναι υπεράκτιες και δεν υπόκεινται σε φόρο εισοδήματος

Για τις εκτός Ευρωπαϊκής Ένωσης εγκατεστημένες εταιρείες του Ομίλου, οι οποίες δεν έχουν υποκατάστημα στην Ελλάδα, δεν υπάρχει υποχρέωση φορολογικού ελέγχου.

<sup>2</sup> N/E = Νεοιδρυθείσα εταιρία

<sup>3</sup> Υπό ενν. Διεύ. = Υπό εννιαία Διεύθυνση

## 2. ΑΡΧΕΣ ΠΑΡΟΥΣΙΑΣΗΣ ΤΩΝ ΟΙΚΟΝΟΜΙΚΩΝ ΚΑΤΑΣΤΑΣΕΩΝ

Οι ενδιάμεσες συνοπτικές Οικονομικές Καταστάσεις του Ομίλου και της Εταιρείας για την περίοδο που έληξε την 30/09/2008, έχουν καταρτισθεί με βάση την αρχή του ιστορικού κόστους, όπως αυτή τροποποιείται με την αναπροσαρμογή συγκεκριμένων στοιχείων σε τρέχουσες αξίες, την παραδοχή της συνέχισης της δραστηριότητας (going concern) και είναι σύμφωνες με το Διεθνές Λογιστικό Πρότυπο 34, «Ενδιάμεση Χρηματοοικονομική Πληροφόρηση».

Πρέπει να σημειωθεί ότι λόγω στρογγυλοποιήσεων, τα πραγματικά αθροίσματα των ποσών που παρουσιάζονται στις ενδιάμεσες συνοπτικές εταιρικές και ενοποιημένες Οικονομικές Καταστάσεις, ενδέχεται να μην είναι ακριβώς ίσα με τα αθροίσματα που παρουσιάζονται στις Οικονομικές Καταστάσεις. Παρομοίως ισχύει και για τα ποσοστά.

Ορισμένα συγκριτικά κονδύλια της ενοποιημένης Κατάστασης Ταμειακών Ροών της περιόδου που έληξε την 30/09/2007, αναταξινομήθηκαν για λόγους καλύτερης παρουσίασης και συγκρισιμότητας με αυτά της παρούσας περιόδου (Σημείωση 8).

## 3. ΒΑΣΙΚΕΣ ΛΟΓΙΣΤΙΚΕΣ ΑΡΧΕΣ

Οι ενδιάμεσες συνοπτικές εταιρικές και ενοποιημένες Οικονομικές Καταστάσεις για την περίοδο που έληξε την 30/09/2008, καταρτίστηκαν με βάση τις ίδιες λογιστικές αρχές και μεθόδους αποτίμησης που ακολουθήθηκαν για την ετοιμασία και παρουσίαση των ετήσιων Οικονομικών Καταστάσεων της Εταιρείας και του Ομίλου για τη χρήση που έληξε την 31<sup>η</sup> Δεκεμβρίου 2007. Οι συνημμένες Οικονομικές Καταστάσεις πρέπει να διαβαστούν σε συνδυασμό με τις ετήσιες πλήρεις Οικονομικές Καταστάσεις της χρήσης 2007, οι οποίες και περιλαμβάνουν πλήρη ανάλυση των λογιστικών αρχών και μεθόδων αποτίμησης που εφαρμόστηκαν.

### 3.1 Υιοθέτηση νέας λογιστικής αρχής

**IAS 40 - Επενδύσεις σε Ακίνητα:** Δεδομένης της απόκτησης της θυγατρικής εταιρίας RKB, ο Όμιλος κατάρτισε τις ενδιάμεσες Οικονομικές Καταστάσεις της παρουσιαζόμενης περιόδου, εφαρμόζοντας τις απαιτήσεις του ΔΛΠ 40 «Επενδύσεις σε Ακίνητα». Επενδύσεις σε ακίνητα είναι οι επενδύσεις που αφορούν σε όλα εκείνα τα ακίνητα τα οποία κατέχονται (είτε μέσω αγοράς είτε μέσω χρηματοοικονομικής μίσθωσης) από τον Όμιλο, είτε για να αποκομίσει μισθώματα από την εκμίσθωσή τους, είτε για την αύξηση της αξίας τους (ενίσχυση κεφαλαίου), είτε και για τα δύο, και δεν κατέχονται για: (α) να χρησιμοποιηθούν στην παραγωγή ή στην προμήθεια υλικών / υπηρεσιών ή για διοικητικούς σκοπούς και (β) για πώληση κατά την συνήθη πορεία των εργασιών της επιχείρησης.

Οι επενδύσεις σε ακίνητα αποτιμώνται αρχικά στο κόστος κτήσης συμπεριλαμβανομένων και των εξόδων της συναλλαγής. Μεταγενέστερα αναγνωρίζονται στην εύλογη αξία τους. Η εύλογη αξία καθορίζεται από ανεξάρτητους εκτιμητές, με επαρκή εμπειρία σχετικά με την τοποθεσία και τη φύση της επένδυσης σε ακίνητα.

Η λογιστική αξία που αναγνωρίζεται στις Οικονομικές Καταστάσεις του Ομίλου αντικατοπτρίζει τις συνθήκες της αγοράς κατά την ημερομηνία του Ισολογισμού. Κάθε κέρδος ή ζημιά που προκύπτει από μεταβολή στην εύλογη αξία της επένδυσης, συνιστά αποτέλεσμα και αναγνωρίζεται στην Κατάσταση Αποτελεσμάτων της περιόδου στην οποία προκύπτει (για το αποτέλεσμα που αναγνωρίστηκε στην Κατάσταση Αποτελεσμάτων της παρουσιαζόμενης περιόδου, βλέπε την Σημείωση 17).

Μεταφορές προς την κατηγορία των επενδύσεων σε ακίνητα γίνονται μόνο όταν υπάρχει μεταβολή στην χρήση αυτών, η οποία αποδεικνύεται από το πέρας της ιδιοχρησιμοποίησης από τον Όμιλο, από το πέρας της κατασκευής ή αξιοποίησης μίας λειτουργικής μίσθωσης σε τρίτο.

Μεταφορές ακινήτων από την κατηγορία των επενδύσεων σε ακίνητα γίνονται μόνο όταν υπάρχει μεταβολή χρήσης αυτών, που αποδεικνύεται από την έναρξη της ιδιοχρησιμοποίησης από τον Όμιλο ή την έναρξη της αξιοποίησης με σκοπό την πώληση.

Μία επένδυση σε ακίνητα αποαναγνωρίζεται (απαλείφεται από τον Ισολογισμό) κατά τη διάθεση ή όταν η επένδυση αποσύρεται μόνιμως από τη χρήση και δεν αναμένονται μελλοντικά οικονομικά οφέλη από τη διάθεσή της.

Τα κέρδη ή οι ζημιές που προκύπτουν από την απόσυρση ή διάθεση μιας επένδυσης σε ακίνητα, αφορούν στη διαφορά μεταξύ του καθαρού προϊόντος της διάθεσης και της λογιστικής αξίας του στοιχείου του ενεργητικού και αναγνωρίζονται στα αποτελέσματα κατά την περίοδο της απόσυρσης ή της διάθεσης.

## 4. ΛΟΓΙΣΤΙΚΕΣ ΕΚΤΙΜΗΣΕΙΣ

Οι σημαντικές λογιστικές εκτιμήσεις που έχουν υιοθετηθεί από τον Όμιλο για την εκτίμηση ορισμένων λογιστικών μεγεθών, καθώς και οι πηγές αβεβαιότητας που επηρεάζουν τις εκτιμήσεις αυτές είναι ίδιες με εκείνες που είχαν υιοθετηθεί κατά την κατάρτιση των ετήσιων Οικονομικών Καταστάσεων της χρήσης που έληξε την 31<sup>η</sup> Δεκεμβρίου 2007.

## 5. ΝΕΑ ΠΡΟΤΥΠΑ, ΔΙΕΡΜΗΝΕΙΕΣ ΚΑΙ ΤΡΟΠΟΠΟΙΗΣΗ ΥΦΙΣΤΑΜΕΝΩΝ ΠΡΟΤΥΠΩΝ

Το Συμβούλιο των Διεθνών Λογιστικών Προτύπων, καθώς και η Επιτροπή Διερμηνειών, έχει εκδώσει μια σειρά νέων λογιστικών προτύπων και διερμηνειών, των οποίων η εφαρμογή είναι υποχρεωτική για μελλοντικές λογιστικές περιόδους. Η εκτίμηση της Διοίκησης του Ομίλου και της Εταιρείας σχετικά με την επίδραση από την εφαρμογή αυτών των νέων προτύπων και διερμηνειών παρατίθεται παρακάτω.



- **Νέα Πρότυπα, Διερμηνείες και Τροποποιήσεις στα υφιστάμενα Πρότυπα που έχουν εφαρμογή για το έτος 2008.**

**Διερμηνεία 11, ΔΠΧΠ 2, Συναλλαγές με Ίδιες Μετοχές και μεταξύ Εταιρειών Ιδίου Ομίλου** (εφαρμόζεται για τις ετήσιες περιόδους που ξεκινούν την ή μετά την 01/03/2007). Η Διερμηνεία 11 έχει εφαρμογή στον Όμιλο όσον αφορά στον τρόπο χειρισμού στις εταιρικές Οικονομικές Καταστάσεις των θυγατρικών εταιρειών, των προγραμμάτων στα οποία οι εργαζόμενοί τους λαμβάνουν δικαιώματα επί συμμετοχικών τίτλων. Ο λογιστικός χειρισμός που εφαρμόζεται από τον Όμιλο, δεν διαφέρει από τις σχετικές πρόνοιες της Διερμηνείας.

**Διερμηνεία 12, Συμφωνίες για Παραχώρηση Δικαιώματος Παροχής Υπηρεσιών** (εφαρμόζεται για τις ετήσιες περιόδους που ξεκινούν την ή μετά την 01/01/2008). Η Διερμηνεία 12 δεν έχει εφαρμογή στον Όμιλο.

**Διερμηνεία 14, ΔΛΠ 19 - Το Όριο ενός Περιουσιακού Στοιχείου στα Πλαίσια ενός Προγράμματος Καθορισμένων Παροχών, Ελάχιστες Απαιτήσεις Χρηματοδότησης και η Σχέση Μεταξύ τους** (εφαρμόζεται για τις ετήσιες περιόδους που ξεκινούν την ή μετά την 01/01/2008). Η Διερμηνεία 14 δεν έχει εφαρμογή στον Όμιλο.

**Τροποποιήσεις στο ΔΛΠ 39, Χρηματοοικονομικά μέσα: Αναγνώριση και Αποτίμηση και ΔΠΧΠ 7, Χρηματοοικονομικά Μέσα: Γνωστοποιήσεις - Οκτώβριος 2008: Αναταξινόμηση Χρηματοοικονομικών Μέσων** (ισχύει από 01/07/2008). Προς αντιμετώπιση της χρηματοπιστωτικής κρίσης το IASB εξέδωσε την εν λόγω τροποποίηση, η οποία δίνει την δυνατότητα σε εταιρίες που εφαρμόζουν τα ΔΠΧΠ να αναταξινομήσουν συγκεκριμένα χρηματοοικονομικά στοιχεία (εκτός παραγώγων χρηματοοικονομικών μέσων), εάν το επιθυμούν και όπου καθίσταται δυνατό, από την 01/07/2008. Ο Όμιλος εφάρμοσε τη συγκεκριμένη τροποποίηση (βλ. Σημείωση 15).

- **Νέα Πρότυπα, Διερμηνείες και Τροποποιήσεις στα υφιστάμενα Πρότυπα που έχουν εκδοθεί αλλά δεν ισχύουν ακόμα :**

**Διερμηνεία 13, Προγράμματα Πιστότητας Πελατών** (εφαρμόζεται για τις ετήσιες περιόδους που ξεκινούν την ή μετά την 01/07/2008). Η Διερμηνεία 13 δεν έχει εφαρμογή στον Όμιλο. Η Διερμηνεία δεν έχει ακόμη υιοθετηθεί από την Ευρωπαϊκή Ένωση.

**Διερμηνεία 15, Συμβόλαια για Κατασκευή Ακίνητης Περιουσίας (Real Estate)** (εφαρμόζεται για τις ετήσιες περιόδους που ξεκινούν την ή μετά την 01/01/2009). Η Διερμηνεία 15 παρέχει οδηγίες αναφορικά με τον καθορισμό του εάν ένα συμβόλαιο για την κατασκευή ακίνητης περιουσίας εμπίπτει στο πεδίο εφαρμογής του ΔΛΠ 11 «Κατασκευαστικές Συμβάσεις» ή του ΔΛΠ 18 «Έσοδα», και αναφορικά με αυτό το Πρότυπο, πότε πρέπει να αναγνωρίζεται έσοδο από την κατασκευή. Ο Όμιλος βρίσκεται στη διαδικασία εκτίμησης της επίπτωσης της εφαρμογής αυτής της Διερμηνείας στις Οικονομικές Καταστάσεις. Αυτή η Διερμηνεία δεν έχει ακόμη υιοθετηθεί από την Ευρωπαϊκή Ένωση.

**Διερμηνεία 16, Αντιστάθμιση Καθαρής Επένδυσης σε Επιχειρηματική Δραστηριότητα του Εξωτερικού** (εφαρμόζεται για τις ετήσιες περιόδους που ξεκινούν την ή μετά την 01/10/2008). Η Διερμηνεία 16 διευκρινίζει ορισμένα ζητήματα για τη λογιστική αντιμετώπιση αντισταθμίσεων συναλλαγματικού κινδύνου καθαρής επένδυσης σε επιχειρηματική δραστηριότητα του εξωτερικού. Τα βασικά θέματα που εξετάζονται είναι: (1) το νόμισμα παρουσίασης δεν δημιουργεί έκθεση σε κίνδυνο για τον οποίο η επιχείρηση μπορεί να εφαρμόσει τη λογιστική αντιστάθμισης, δεδομένου ότι η μετατροπή γίνεται για σκοπούς παρουσίασης. Συνεπώς, η μητρική μπορεί να προσδιορίσει ως κίνδυνο προς αντιστάθμιση μόνο τις συναλλαγματικές διαφορές που προκύπτουν μεταξύ του νομίσματος λειτουργίας και του νομίσματος της εκμετάλλευσης στο εξωτερικό, και (2) το μέσο

αντιστάθμισης μπορεί να κατέχεται από οποιαδήποτε θυγατρική ή μητρική εταιρία μέσα στον Όμιλο, ανεξάρτητα από το λειτουργικό νόμισμα της επιχείρησης. Ο Όμιλος βρίσκεται στη διαδικασία εκτίμησης της επίπτωσης της εφαρμογής αυτής της Διερμηνείας στις Οικονομικές Καταστάσεις.

**Αναθεώρηση του ΔΛΠ 1, Παρουσίαση των Οικονομικών Καταστάσεων** (εφαρμόζεται για τις ετήσιες περιόδους που ξεκινούν την ή μετά την 01/01/2009). Οι βασικές αλλαγές αυτού του Προτύπου συνοψίζονται στην ξεχωριστή παρουσίαση των μεταβολών των ιδίων κεφαλαίων που προέρχονται από συναλλαγές με τους μετόχους με την ιδιότητά τους ως μέτοχοι (π.χ. μερίσματα, αυξήσεις κεφαλαίου) από τις λοιπές μεταβολές των ιδίων κεφαλαίων (π.χ. αποθεματικά αναπροσαρμογής). Επιπλέον, η αναθεωρημένη έκδοση του Προτύπου επιφέρει αλλαγές στην ορολογία, καθώς και στην παρουσίαση των Οικονομικών Καταστάσεων (γίνεται εισαγωγή μίας νέας κατάστασης, της Κατάστασης Συνολικών Εσόδων). Οι νέοι ορισμοί του Προτύπου, ωστόσο, δεν αλλάζουν τους κανόνες αναγνώρισης, επιμέτρησης ή γνωστοποίησης συγκεκριμένων συναλλαγών και άλλων γεγονότων που απαιτούνται από τα υπόλοιπα Πρότυπα. Ο Όμιλος δεν προτίθεται να προβεί σε νωρίτερη εφαρμογή του αναθεωρημένου Προτύπου. Η αναθεώρηση του Προτύπου δεν έχει ακόμη υιοθετηθεί από την Ευρωπαϊκή Ένωση.

**Αναθεώρηση του ΔΛΠ 23, Κόστος Δανεισμού** (εφαρμόζεται για τις ετήσιες περιόδους που ξεκινούν την ή μετά την 01/01/2009). Στην αναθεωρημένη έκδοση του ΔΛΠ 23 «Κόστος δανεισμού», η προηγούμενος θεωρούμενη ως βασική μέθοδος της αναγνώρισης του κόστους δανεισμού στα αποτελέσματα, έχει εξαλειφθεί, και πλέον απαιτείται κεφαλαιοποίηση του κόστους δανεισμού. Η εφαρμογή του αναθεωρημένου Προτύπου δεν έχει επίδραση στις Οικονομικές Καταστάσεις του Ομίλου, δεδομένου ότι ο Όμιλος εφαρμόζει τον εναλλακτικό χειρισμό αναγνώρισης του κόστους δανεισμού, ο οποίος προβλεπόταν από την προηγούμενη έκδοση του ΔΛΠ 23. Η αναθεώρηση του Προτύπου δεν έχει ακόμη υιοθετηθεί από την Ευρωπαϊκή Ένωση.

**ΔΠΧΠ 8, Λειτουργικοί Τομείς** (εφαρμόζεται για τις ετήσιες περιόδους που ξεκινούν την ή μετά την 01/01/2009). Το ΔΠΧΠ 8 αντικαθιστά το ΔΛΠ 14 «Οικονομικές Πληροφορίες κατά Τομέα» και υιοθετεί μια διοικητική προσέγγιση αναφορικά με τις οικονομικές πληροφορίες που δίνονται κατά τομέα. Ο Όμιλος βρίσκεται στη διαδικασία εκτίμησης της επίδρασης αυτού του Προτύπου στις Οικονομικές του Καταστάσεις.

**Αναθεωρημένο ΔΠΧΠ 3, Συνενώσεις Επιχειρήσεων – Τροποποιημένο Δ.Λ.Π. 27, Ατομικές και Ενοποιημένες Οικονομικές Καταστάσεις** (εφαρμόζονται για ετήσιες περιόδους που ξεκινούν την ή μετά την 01/07/2009). Με τις αλλαγές που διενεργήθηκαν, εισάγονται σημαντικές τροποποιήσεις στην εφαρμογή της μεθόδου της εξαγοράς για την απεικόνιση των συνενώσεων επιχειρήσεων. Μεταξύ των αλλαγών, είναι και η παροχή της δυνατότητας απεικόνισης των μη ελεγχουσών συμμετοχών (δικαιώματα μειοψηφίας) στην εύλογη αξία τους. Επιπλέον, τα ΔΠΧΠ 3 (αναθεωρημένο) και ΔΛΠ 27 (τροποποιημένο) ορίζουν ότι αγορές πρόσθετου ποσοστού σε μια θυγατρική ή η πώληση μέρους των μετοχών μιας θυγατρικής, χωρίς όμως να χάνεται ο έλεγχος, πρέπει να λογιστικοποιείται ως συναλλαγή με τους μετόχους της επιχείρησης και οποιαδήποτε διαφορά να αναγνωρίζεται στα ίδια κεφάλαια. Τα Πρότυπα έχουν εφαρμογή για τις εξαγορές επιχειρήσεων που πραγματοποιούνται σε ετήσιες περιόδους που ξεκινούν την ή μετά την 01/07/2009, ενώ δεν απαιτείται η αναπροσαρμογή των ενοποιήσεων που είχαν πραγματοποιηθεί πριν την υιοθέτηση των παραπάνω. Επομένως, η εφαρμογή των παραπάνω δεν θα επηρεάσει την παρούσα οικονομική κατάσταση του Ομίλου. Οι παραπάνω αλλαγές δεν έχουν ακόμη υιοθετηθεί από την Ευρωπαϊκή Ένωση.

**Τροποποιήσεις στο ΔΠΧΠ 2, Παροχές που Εξαρτώνται από την Αξία των Μετοχών - Αναθεώρηση 2008: Προϋποθέσεις Κατοχύρωσης και Ακυρώσεις** (ισχύει για ετήσιες που ξεκινούν την ή μετά την 01/01/2009). Η τροποποίηση του Προτύπου διευκρινίζει ότι ως προϋποθέσεις κατοχύρωσης θεωρούνται μόνο οι προϋποθέσεις υπηρεσίας και οι προϋποθέσεις αποδοτικότητας, ενώ οποιοδήποτε άλλο στοιχείο πρέπει να λαμβάνεται υπόψη κατά την εκτίμηση

της εύλογης αξίας των σχετικών παροχών κατά την ημερομηνία της παραχώρησης. Ο Όμιλος βρίσκεται στο στάδιο αξιολόγησης της επίπτωσης από την εφαρμογή της ανωτέρω αναθεώρησης. Η τροποποίηση του Προτύπου δεν έχει ακόμη υιοθετηθεί από την Ευρωπαϊκή Ένωση.

**Τροποποιήσεις στα Δ.Π.Χ.Π. 1, Πρώτη Εφαρμογή των Δ.Π.Χ.Π. και Δ.Λ.Π. 27, Ενοποιημένες και Ατομικές Οικονομικές Καταστάσεις – Αναθεώρηση 2008: «Κόστος μίας επένδυσης σε θυγατρική, κοινοπραξία ή συγγενή επιχείρηση»** (εφαρμόζεται για ετήσιες περιόδους που ξεκινούν την ή μετά την 01/01/2009). Η τροποποίηση των Προτύπων επηρεάζει μόνο τις ατομικές Οικονομικές Καταστάσεις της μητρικής επιχείρησης και αφορά στην εισαγωγή της εξαίρεσης του τεκμαιρόμενο κόστους στο Δ.Π.Χ.Π. 1, στην κατάργηση της απαίτησης του Δ.Λ.Π. 27 για την αφαίρεση των μερισμάτων πριν την απόκτηση από το κόστος της επένδυσης και σε νέες απαιτήσεις αναδιάρθρωσης ενός Ομίλου. Ο Όμιλος βρίσκεται στο στάδιο αξιολόγησης της επίπτωσης από την εφαρμογή των ανωτέρω τροποποιήσεων. Η τροποποίηση του Προτύπου δεν έχει ακόμη υιοθετηθεί από την Ευρωπαϊκή Ένωση.

**Ετήσιες Βελτιώσεις Προτύπων – Μάιος 2008:** Το IASB εξέδωσε ετήσιες βελτιώσεις “Improvements to IFRSs – May 2008”, οι οποίες επηρεάζουν μία σειρά Προτύπων με τις αλλαγές να μην είναι σημαντικές. Η ημερομηνία έναρξης ισχύος των τροποποιήσεων είναι, στις περισσότερες περιπτώσεις, η 01/01/2009. Ο Όμιλος βρίσκεται στο στάδιο αξιολόγησης της επίπτωσης από την εφαρμογή των ανωτέρω τροποποιήσεων.

**Τροποποιήσεις στα ΔΛΠ 32, Χρηματοοικονομικά Μέσα: Παρουσίαση και ΔΛΠ 1, Παρουσίαση Οικονομικών Καταστάσεων – Τροποποίηση 2008: Εξαγοράσιμα χρηματοοικονομικά μέσα και υποχρεώσεις κατά την εκκαθάριση** (ισχύει για ετήσιες περιόδους που ξεκινούν την ή μετά την 01/01/2009). Η τροποποίηση αυτή καθορίζει την ταξινόμηση ορισμένων εξαγοράσιμων χρηματοοικονομικών τίτλων, καθώς και των όρων ορισμένων μέσων οι οποίοι υποχρεώνουν τον εκδότη στην πληρωμή αναλογίας των καθαρών περιουσιακών του στοιχείων κατά την εκκαθάριση. Ο Όμιλος αναμένει ότι αυτές οι τροποποιήσεις δεν θα επηρεάσουν τις Οικονομικές του Καταστάσεις.

**Τροποποίηση στο Δ.Λ.Π 39, Χρηματοοικονομικά μέσα: Αναγνώριση και Αποτίμηση: Κατάλληλα μέσα αντιστάθμισης, Ιούλιος 2008** (εφαρμόζεται για ετήσιες περιόδους που ξεκινούν την ή μετά την 01/07/2009). Η τροποποίηση στο Δ.Λ.Π. 39, επιτρέπει σε μία επιχείρηση να προσδιορίσει ως αντισταθμιζόμενο στοιχείο ένα τμήμα της μεταβολής της εύλογης αξίας ή της διακύμανσης της ταμειακής ροής ενός χρηματοοικονομικού μέσου. Μία επιχείρηση μπορεί να προσδιορίσει τις μεταβολές στην εύλογη αξία ή στις ταμειακές ροές που συνδέονται με ένα μονομερή κίνδυνο, ως το αντισταθμιζόμενο στοιχείο, σε μία αποτελεσματική σχέση αντιστάθμισης, Ο Όμιλος δεν αναμένει η τροποποίηση αυτή να επηρεάσει τις Οικονομικές του Καταστάσεις.

## 6. ΣΥΝΕΝΩΣΕΙΣ ΕΠΙΧΕΙΡΗΣΕΩΝ ΚΑΙ ΕΞΑΓΟΡΕΣ ΔΙΚΑΙΩΜΑΤΩΝ ΜΕΙΟΨΗΦΙΑΣ

### 6.1 Οριστικοποίηση του Επιμερισμού Κόστους Εξαγοράς της VIVARTIA και εξαγορά δικαιωμάτων μειοψηφίας

Η ημερομηνία, σύμφωνα με το ΔΠΧΠ 3 «Συνενώσεις Επιχειρήσεων», κατά την οποία αποκτήθηκε ο έλεγχος της VIVARTIA θεωρείται η 20/07/2007 (απόκτηση του 51,99% με διαδοχικές αγορές από 16/07 έως 20/07/2007). Το τίμημα που καταβλήθηκε για την εξαγορά του αρχικού ποσοστού 51,99% ανήλθε στο ποσό των € 1.058.578 χιλ. και η προσωρινή υπεραξία ποσού € 850.522 χιλ. που προέκυψε κατά την ημερομηνία της απόκτησης, προσδιορίστηκε με βάση τις λογιστικές αξίες της εξαγορασθείσας εταιρίας κατά την 20/07/2007 και καταχωρήθηκε στο ομότιτλο κονδύλι του ενοποιημένου Ισολογισμού.

Η εύλογη αξία των περιουσιακών στοιχείων, των υποχρεώσεων, των ενδεχόμενων υποχρεώσεων και η προκύψασα υπεραξία του εξαγορασθέντος ομίλου VIVARTIA οριστικοποιήθηκε εντός του 3ου τριμήνου της χρήσης 2008 (δυνατότητα που παρέχεται από τις σχετικές διατάξεις του ΔΠΧΠ 3

«Συνενώσεις Επιχειρήσεων»). Ο συγκριτικός Ισολογισμός της 31/12/2007 και οι συγκριτικές Καταστάσεις Αποτελεσμάτων της χρήσης που έληξε την 31/12/2007 καθώς και των ενδιάμεσων περιόδων της 30/09/2007, 31/03/2008 και 30/06/2008 αναπροσαρμόστηκαν, προκειμένου να ενσωματώσουν τα οριστικά κονδύλια που προέκυψαν από την ολοκλήρωση της διαδικασίας του επιμερισμού του τιμήματος εξαγοράς στα περιουσιακά στοιχεία, στις υποχρεώσεις και στις ενδεχόμενες υποχρεώσεις του εξαγορασθέντος ομίλου (Purchase Price Allocation). Μετά την οριστικοποίηση του προσδιορισμού των εύλογων αξιών, η προσωρινή υπεραξία που είχε αναγνωριστεί κατά την 20/07/2007, μειώθηκε κατά ποσό € 246.689 χιλ. (καθαρό από αναβαλλόμενη φορολογική υποχρέωση € 153.322 χιλ.), και έτσι η τελική προκύψασα υπεραξία ανήλθε σε € 603.833 χιλ. Η τελική υπεραξία (μη κατανεμηθείσα διαφορά) αναγνωρίστηκε ως υπεραξία στο ενεργητικό και θα ελέγχεται σε κάθε χρήση για την ύπαρξη τυχόν ζημιάς λόγω μείωσης της αξίας της. Η υπολειπόμενη υπεραξία επί του ομίλου VIVARTIA οφείλεται στις συνέργειες κόστους-εσόδων οι οποίες αναμένεται να δημιουργηθούν λόγω της συναλλαγής, στην αυξημένη συνεργασία με τις εταιρίες εντός του χαρτοφυλακίου της MIG, στην εκπαίδευση και στην τεχνογνωσία του απασχολούμενου προσωπικού του Ομίλου και στην παρουσία του Ομίλου σε διαφοροποιημένες αγορές και τοποθεσίες, τα οποία σύμφωνα με τα ΔΠΧΠ θεωρούνται μέρος της υπεραξίας.

Οι οριστικές εύλογες αξίες των στοιχείων του ενεργητικού και των υποχρεώσεων που αναλογούν στον Όμιλο, το συνολικό τίμημα (κόστος) εξαγοράς και η προκύψασα οριστική υπεραξία έχουν ως εξής:

Ποσά σε € '000

#### ΕΝΕΡΓΗΤΙΚΟ

Ενσώματα και άυλα πάγια  
Συμμετοχές σε συγγενείς  
Διαθέσιμα προς πώληση χρηματοοικονομικά στοιχεία  
Παράγωγα χρηματοοικονομικά μέσα  
Αναβαλλόμενες φορολογικές απαιτήσεις  
Λοιπές μακροπρόθεσμες απαιτήσεις  
Αποθέματα  
Πελάτες και λοιπές απαιτήσεις  
Χρηματοοικονομικά μέσα αποτιμώμενα σε εύλογες αξίες μέσω αποτελεσμάτων  
Ταμειακά διαθέσιμα και ταμειακά ισοδύναμα

#### Σύνολο Ενεργητικού

#### ΥΠΟΧΡΕΩΣΕΙΣ

Μακροπρόθεσμα δάνεια  
Αναβαλλόμενες φορολογικές υποχρεώσεις  
Παράγωγα χρημ/κά μέσα  
Λοιπές μακροπρόθεσμες υποχρεώσεις  
Βραχυπρόθεσμα δάνεια  
Λοιπές βραχυπρόθεσμες υποχρεώσεις

#### Σύνολο υποχρεώσεων

Δικαιώματα μειοψηφίας

#### Καθαρά περιουσιακά στοιχεία που αποκτήθηκαν

Ποσοστό εξαγοράς από τον Όμιλο  
Εύλογη αξία στοιχείων που αποκτήθηκαν από τον Όμιλο  
πλέον: εξαγορασθείσα υπεραξία

#### Κόστος Εξαγοράς

μείον: Ταμειακά διαθέσιμα και ισοδύναμα που αποκτήθηκαν από την εξαγορά της θυγατρικής

#### Καθαρή ταμειακή εκροή για εξαγορά θυγατρικής

	Οριστικές εύλογες αξίες κατά την εξαγορά	Λογιστικές αξίες κατά την εξαγορά
	1.477.113	842.180
	5.564	5.564
	23.409	23.409
	24	24
	13.330	13.330
	7.178	7.178
	109.771	109.771
	262.170	262.031
	9.697	9.697
	133.365	133.365
	<b>2.041.621</b>	<b>1.406.549</b>
	(431.501)	(431.501)
	(241.781)	(88.459)
	(45.074)	(45.074)
	(58.229)	(56.479)
	(68.874)	(68.874)
	(256.971)	(256.971)
	<b>(1.102.430)</b>	<b>(947.358)</b>
	(64.525)	(59.011)
	<b>874.666</b>	<b>400.180</b>
	<b>51,99%</b>	<b>51,99%</b>
	454.745	208.056
	603.833	850.522
	<b>1.058.578</b>	<b>1.058.578</b>
	(133.365)	(133.365)
	<b>925.213</b>	<b>925.213</b>

Από την 20/07/2007 έως την 30/09/2008, η MIG αύξησε το ποσοστό της επί του μετοχικού κεφαλαίου της VIVARTIA, κατά 36,78% με την καταβολή € 752.031 χιλ. Η υπεραξία που προέκυψε από τις μεταγενέστερες εξαγορές ανήλθε σε € 423.897 χιλ., η οποία και αναγνωρίστηκε στον ενοποιημένο Ισολογισμό. Συνεπώς, το συνολικό ποσό της υπεραξίας που έχει προκύψει από την εξαγορά του ομίλου VIVARTIA, στον ενοποιημένο Ισολογισμό της MIG ανήλθε σε ποσό € 1.027.730 χιλ..

### Προσαρμογές κατά την ολοκλήρωση της αρχικής λογιστικοποίησης της εξαγοράς

Οι σημαντικές διαφοροποιήσεις των κονδυλίων του ενοποιημένου Ισολογισμού του εξαγορασθέντος ομίλου που προέκυψαν από την οριστικοποίηση των σχετικών εύλογων αξιών έχουν ως κάτωθι:

### Ενσώματα πάγια στοιχεία ενεργητικού

Τα πάγια στοιχεία του ενεργητικού της VIVARTIA αποτιμήθηκαν από ανεξάρτητο εκτιμητή. Κατά τη διάρκεια της εκτίμησης του, ο εκτιμητής εφάρμοσε ανά κατηγορία στοιχείου ενεργητικού υπό εκτίμηση, μία από τις παρακάτω μεθόδους αποτίμησης ή συνδυασμό αυτών:

- Μέθοδο αγοράς
- Μέθοδο εισοδήματος
- Μέθοδο κόστους

Τα ενσώματα πάγια αυξήθηκαν κατά € 23.453 χιλ.

Αναγνωρισθέντα ενσώματα πάγια	Ποσά σε € '000
Οικόπεδα, Κτίρια & εγκαταστάσεις	14.923
Μηχανήματα & Μεταφορικά Μέσα	5.737
Έπιπλα και λοιπός εξοπλισμός	2.793
<b>Σύνολο</b>	<b>23.453</b>

### Άυλα στοιχεία ενεργητικού

- Σήματα / εμπορικές επωνυμίες  
Τα σήματα και οι εμπορικές επωνυμίες της VIVARTIA αποτιμήθηκαν εφαρμόζοντας την μέθοδο “relief-from-royalty”. Η μέθοδος “relief from royalty” υπολογίζει την εύλογη αξία ενός άυλου στοιχείου του ενεργητικού με βάση έσοδα που αναγνωρίζονται από δικαιώματα χρήσης (royalties). Το εν λόγω έσοδο από δικαιώματα αντιπροσωπεύει την εξοικονόμηση κόστους για τον κατόχο του άυλου στοιχείου σε σύγκριση με την παροχή δικαιώματος χρήσης (licensing) του εν λόγω στοιχείου από τρία μέρη εφόσον ο κάτοχος δεν υποχρεούται να καταβάλλει δικαιώματα χρήσης (royalties) σε ένα τρίτο μέρος για την χρήση του εν λόγω στοιχείου.
- Τεχνογνωσία (Know how)  
Η τεχνογνωσία ως άυλο στοιχείο του ενεργητικού της VIVARTIA, αποτιμήθηκε με βάση την μέθοδο “relief from royalty”.  
Η εν λόγω μέθοδος βασίζεται στην εφαρμογή ενός κατάλληλου royalty rate στις καθαρές πωλήσεις που απορρέουν από το υπό αποτίμηση άυλο στοιχείο σε εύλογη αξία. Η μέθοδος Relief from royalty βασίζεται στην παραδοχή ότι κατέχοντας την τεχνογνωσία, εν αντιθέσει με το να πλήρωνε δικαιώματα για τη χρήση της, η VIVARTIA δεν οφείλει να καταβάλλει δικαιώματα χρήσης (royalties) σε τρίτα μέρη για την χρήση συνταγών και μεθόδων παραγωγής για τα προϊόντα που παράγει και τις υπηρεσίες που προσφέρει.
- Συμφωνίες με Προμηθευτές  
Οι Συμφωνίες με Προμηθευτές αποτιμήθηκαν με βάση την μέθοδο “Multi-period Excess Earnings”. Η εν λόγω μέθοδος βασίζεται στον υπολογισμό των ταμειακών εισροών και εκροών που προέρχονται από τις εν λόγω συμφωνίες και το κόστος επένδυσης κεφαλαίου για όλα τα υπολειπόμενα στοιχεία ενεργητικού (συνεισφέροντα στοιχεία ενεργητικού (contributory assets), ήτοι πάγια στοιχεία ενεργητικού, σήματα και brand-names, απασχολούμενο προσωπικό, κλπ.) τα οποία χρησιμοποιούνται για την διατήρηση των εν λόγω συμφωνιών.

Οι επιπρόσθετες αξίες στα άυλα στοιχεία του ενεργητικού που αναγνωρίστηκαν κατά την ημερομηνία της εξαγοράς του ομίλου VIVARTIA αναλύονται ως εξής:

Αναγνωρισθέντα άυλα στοιχεία ενεργητικού	Ποσά σε € '000	Ωφέλιμη ζωή
Σήματα / Εμπορικές επωνυμίες	594.415	Αόριστη
Σήματα / Εμπορικές επωνυμίες	11.108	10-20 έτη
Τεχνική Υποστήριξη (Τεχνογνωσία)	5.909	10 έτη
Συμβάσεις με διανομείς	48	6 έτη
<b>Σύνολο</b>	<b>611.480</b>	

- Προέκυψαν πρόσθετες αναβαλλόμενες φορολογικές υποχρεώσεις συνολικού ύψους € 153.322 χιλ.
- Αναγνωρίστηκαν επιπλέον προβλέψεις ποσού € 1.750 χιλ.
- Αναγνωρίστηκαν επιπλέον δικαιώματα μειοψηφίας ποσού € 146.796 χιλ.

Η επίδραση στην κατάσταση αποτελεσμάτων από την ολοκλήρωση της διαδικασίας του καταμερισμού του κόστους αγοράς του εξαγορασθέντος ομίλου VIVARTIA της χρήσης που έληξε την 31/12/2007 καθώς και των ενδιάμεσων περιόδων της 30/09/2007, 31/03/2008 και 30/06/2008 αναλύεται ως εξής :

Ποσά σε € '000

Επίδραση από οριστικοποίηση καταμερισμού κόστους αγοράς (Purchase Price Allocation)	20/07-30/09/2007	20/07-31/12/2007	01/01-31/03/2008	01/01-30/06/2008
(Αύξηση)/μείωση αποσβέσεων	(123)	(275)	(143)	(187)
Λοιπά έσοδα εκμετάλλευσης	-	241	-	-
Λοιπά χρηματοοικονομικά αποτελέσματα	-	(8)	-	-
Αναβαλλόμενος φόρος	82	165	82	165
<b>Σύνολο</b>	<b>(41)</b>	<b>123</b>	<b>(61)</b>	<b>(22)</b>

Από την οριστικοποίηση του ανωτέρω επιμερισμού του τιμήματος εξαγοράς, επηρεαστήκαν οι προηγούμενες δημοσιευμένες Οικονομικές Καταστάσεις του Ομίλου (βλέπε σχετική ανάλυση στη Σημείωση 27).

## 6.2 Οριστικοποίηση του Επιμερισμού Κόστους Εξαγοράς των ΑΤΤΙCΑ ΣΥΜΜΕΤΟΧΩΝ & BLUE STAR και εξαγορά δικαιωμάτων μειοψηφίας

Η ημερομηνία, σύμφωνα με το ΔΠΧΠ 3 «Συνενώσεις Επιχειρήσεων», κατά την οποία αποκτήθηκε ο έλεγχος της ΑΤΤΙCΑ ΣΥΜΜΕΤΟΧΩΝ θεωρείται η 03/10/2007. Το τίμημα που καταβλήθηκε για την εξαγορά του αρχικού ποσοστού 51,64% (1,71% άμεσα και 49,93% έμμεσα, μέσω της κατά 100% θυγατρικής MIG SHIPPING) ανήλθε στο ποσό των € 295.873 χιλ. Συνεπεία της προαναφερθείσας εξαγοράς, η Εταιρεία αναγνώρισε προσωρινή υπεραξία ποσού € 89.282 χιλ. η οποία προσδιορίστηκε με βάση τις λογιστικές αξίες του εξαγορασθέντος Ομίλου κατά την 03/10/2007 και η οποία καταχωρήθηκε στο ομότιτλο κονδύλι του ενοποιημένου Ισολογισμού.

Η εύλογη αξία των περιουσιακών στοιχείων, των υποχρεώσεων, των ενδεχόμενων υποχρεώσεων και η προκύψασα υπεραξία του εξαγορασθέντος ομίλου ΑΤΤΙCΑ ΣΥΜΜΕΤΟΧΩΝ οριστικοποιήθηκε εντός του 3ου τριμήνου της χρήσης 2008 (δυνατότητα που παρέχεται από τις σχετικές διατάξεις του ΔΠΧΠ 3 «Συνενώσεις Επιχειρήσεων»). Ο συγκριτικός Ισολογισμός της 31/12/2007 και οι συγκριτικές Καταστάσεις Αποτελεσμάτων της χρήσης που έληξε την 31/12/2007 καθώς και των ενδιάμεσων περιόδων της 31/03/2008 και 30/06/2008 αναπροσαρμόστηκαν, προκειμένου να ενσωματώσουν τα οριστικά κονδύλια που προέκυψαν από την ολοκλήρωση της διαδικασίας του επιμερισμού του τιμήματος εξαγοράς στα περιουσιακά στοιχεία, στις υποχρεώσεις και στις ενδεχόμενες υποχρεώσεις του εξαγορασθέντος ομίλου (Purchase Price Allocation). Μετά την οριστικοποίηση του προσδιορισμού των εύλογων αξιών, η προσωρινή υπεραξία που είχε

αναγνωριστεί κατά την 03/10/2007, μειώθηκε κατά ποσό € 27.410 χιλ. (καθαρό από αναβαλλόμενη φορολογική υποχρέωση € 7.559 χιλ.), και έτσι η τελική προκύψασα υπεραξία ανήλθε σε € 61.872 χιλ. Η τελική υπεραξία (μη κατανεμηθείσα διαφορά) αναγνωρίστηκε ως υπεραξία στο ενεργητικό και θα ελέγχεται σε κάθε χρήση για την ύπαρξη τυχόν ζημιάς λόγω μείωσης της αξίας της. Η υπολειπομένη υπεραξία επί του ομίλου ΑΤΤΙCΑ ΣΥΜΜΕΤΟΧΩΝ οφείλεται στις συνέργειες κόστους-εσόδων οι οποίες αναμένεται να δημιουργηθούν λόγω της συναλλαγής, στην εκπαίδευση και στην τεχνογνωσία του απασχολούμενου προσωπικού του Ομίλου, στην συνεργασία με τις εταιρίες εντός του χαρτοφυλακίου της MIG και στην δυνατότητα πρόσβασης στις κεφαλαιαγορές, τα οποία σύμφωνα με τα ΔΠΧΠ θεωρούνται μέρος της υπεραξίας.

Οι οριστικές εύλογες αξίες των στοιχείων του ενεργητικού και των υποχρεώσεων που αναλογούν στον Όμιλο, το συνολικό τίμημα (κόστος) εξαγοράς και η προκύψασα οριστική υπεραξία έχουν ως εξής:

Ποσά σε € '000

#### ΕΝΕΡΓΗΤΙΚΟ

Ενσώματα και άυλα πάγια  
Αναβαλλόμενες φορολογικές απαιτήσεις  
Λοιπές μακροπρόθεσμες απαιτήσεις  
Παράγωγα χρηματοοικονομικά μέσα  
Αποθέματα  
Λοιπές απαιτήσεις  
Ταμειακά διαθέσιμα και ταμειακά ισοδύναμα  
**Σύνολο Ενεργητικού**

Οριστικές εύλογες αξίες κατά την εξαγορά	Λογιστικές αξίες κατά την εξαγορά
787.317	708.238
178	178
199	199
3.332	3.332
4.205	4.205
85.204	85.204
185.420	185.420
<b>1.065.855</b>	<b>986.776</b>

#### ΥΠΟΧΡΕΩΣΕΙΣ

Μακροπρόθεσμα δάνεια  
Αναβαλλόμενες φορολογικές υποχρεώσεις  
Λοιπές μακροπρόθεσμες υποχρεώσεις  
Λοιπές βραχυπρόθεσμες υποχρεώσεις  
**Σύνολο υποχρεώσεων**  
Δικαιώματα μειοψηφίας  
**Καθαρά περιουσιακά στοιχεία που αποκτήθηκαν**

(373.595)	(373.595)
(7.889)	(330)
(2.281)	(2.281)
(91.391)	(91.391)
<b>(475.156)</b>	<b>(467.597)</b>
(137.568)	(119.126)
<b>453.131</b>	<b>400.053</b>

Ποσοστό εξαγοράς από Όμιλο (άμεσο και έμμεσο)

Αξία στοιχείων που αποκτήθηκαν από τον Όμιλο  
πλέον: εξαγορασθείσα υπεραξία

**Κόστος Εξαγοράς (άμεσο και έμμεσο)**

μείον: Ταμειακά διαθέσιμα και ισοδύναμα που αποκτήθηκαν από την εξαγορά της θυγατρικής

**Καθαρή ταμειακή εκροή για εξαγορά θυγατρικής**

<b>51,64%</b>	<b>51,64%</b>
234.001	206.591
61.872	89.282
<b>295.873</b>	<b>295.873</b>
(185.420)	(185.420)
<b>110.453</b>	<b>110.453</b>

Από την 03/10/2007 έως την 30/09/2008, ο Όμιλος αύξησε το ποσοστό του κατά 38,47% επί της ΑΤΤΙCΑ ΣΥΜΜΕΤΟΧΩΝ φθάνοντας συνολικό άμεσο και έμμεσο ποσοστό 90,11% με την καταβολή € 218.451 χιλ. Από την 17/10/2007 έως την 30/09/2008 ο Όμιλος απέκτησε επιπλέον ποσοστό 37,33% επί της BLUESTAR φθάνοντας συνολικό άμεσο και έμμεσο ποσοστό 81,29% με την καταβολή € 148.392 χιλ. Συνεπεία της αρχικής εξαγοράς και των προαναφερθεισών συναλλαγών προέκυψε υπεραξία ποσού € 161.412 χιλ. στον ενοποιημένο Ισολογισμό της MIG.

#### Προσαρμογές κατά την ολοκλήρωση της αρχικής λογιστικοποίησης της εξαγοράς

Οι σημαντικές διαφοροποιήσεις των κονδυλίων του ενοποιημένου ισολογισμού του εξαγορασθέντος ομίλου που προέκυψαν από την οριστικοποίηση των σχετικών εύλογων αξιών έχουν ως κάτωθι:

## Ενσώματα πάγια στοιχεία ενεργητικού

Ο στόλος του Ομίλου ΑΤΤΙΚΑ ΣΥΜΜΕΤΟΧΩΝ αποτιμήθηκε από δύο ανεξάρτητους εκτιμητές πλοίων. Στην αποτίμηση τους οι εκτιμητές εφάρμοσαν την μέθοδο της αγοράς, με αποτέλεσμα να αυξηθούν τα ενσώματα πάγια κατά € 48.843 χιλ.

Αναγνωρισθέντα ενσώματα πάγια	Ποσά σε € '000
Πλοία	48.843

## Άυλα στοιχεία ενεργητικού

Τα σήματα και brand-names του Ομίλου ΑΤΤΙΚΑ ΣΥΜΜΕΤΟΧΩΝ αποτιμήθηκαν με την μέθοδο relief-from-royalty. Η μέθοδος “relief from royalty” υπολογίζει την εύλογη αξία ενός άυλου στοιχείου του ενεργητικού με βάση έσοδα που αναγνωρίζονται από δικαιώματα χρήσης (royalties). Το εν λόγω έσοδο από δικαιώματα αντιπροσωπεύει την εξοικονόμηση κόστους για τον κατόχο του άυλου στοιχείου σε σύγκριση με την παροχή δικαιώματος χρήσης (licensing) του εν λόγω στοιχείου από τρίτα μέρη, εφόσον ο κάτοχος δεν υποχρεούται να καταβάλλει δικαιώματα χρήσης (royalties) σε ένα τρίτο μέρος για την χρήση του εν λόγω στοιχείου.

Οι επιπρόσθετες αξίες στα άυλα στοιχεία του ενεργητικού που αναγνωρίστηκαν κατά την ημερομηνία εξαγοράς του ομίλου ΑΤΤΙΚΑ ΣΥΜΜΕΤΟΧΩΝ αναλύονται ως εξής:

Αναγνωρισθέντα άυλα στοιχεία ενεργητικού	Ποσά σε € '000	Ωφέλιμη ζωή
Σήματα / Εμπορικές επωνυμίες	30.236	Αόριστη

- Προέκυψαν πρόσθετες αναβαλλόμενες φορολογικές υποχρεώσεις καθαρού συνολικού ύψους € 7.559 χιλ.
- Αναγνωρίστηκαν επιπλέον δικαιώματα μειοψηφίας ποσού € 39.236 χιλ.

Η επίδραση στην κατάσταση αποτελεσμάτων από την ολοκλήρωση της διαδικασίας του καταμερισμού του κόστους αγοράς του εξαγορασθέντος ομίλου ΑΤΤΙΚΑ ΣΥΜΜΕΤΟΧΩΝ της χρήσης που έληξε την 31/12/2007 καθώς και των ενδιάμεσων περιόδων της, 31/03/2008 και 30/06/2008 αναλύεται ως εξής :

Ποσά σε € '000

### Επίδραση από οριστικοποίηση καταμερισμού κόστους αγοράς (Purchase Price Allocation)

(Αύξηση)/μείωση αποσβέσεων

Λοιπά χρηματοοικονομικά αποτελέσματα

Σύνολο

	03/10-31/12/2007	01/01-31/3/2008	01/01-30/6/2008
(Αύξηση)/μείωση αποσβέσεων	(654)	(654)	(1.307)
Λοιπά χρηματοοικονομικά αποτελέσματα	-	79	79
<b>Σύνολο</b>	<b>(654)</b>	<b>(575)</b>	<b>(1.228)</b>

Από την οριστικοποίηση του ανωτέρω επιμερισμού του τιμήματος εξαγοράς, επιρρεάστηκαν οι προηγούμενες δημοσιευμένες Οικονομικές Καταστάσεις του Ομίλου (βλέπε σχετική ανάλυση στη Σημείωση 27).

## 6.3 Οριστικοποίηση του Επιμερισμού Κόστους Εξαγοράς της ΚΕΤΑ και μετέπειτα εξαγορά δικαιωμάτων μειοψηφίας

Η ημερομηνία, σύμφωνα με το ΔΠΧΠ 3 «Συνενώσεις Επιχειρήσεων», κατά την οποία η MIG LEISURE (θυγατρικής της MIG) απέκτησε τον έλεγχο της ΚΕΤΑ, θεωρείται η 13/08/2007. Το τίμημα που καταβλήθηκε για την εξαγορά του αρχικού ποσοστού 64,29% ανήλθε στο ποσό των € 37.835 χιλ. και η προσωρινή υπεραξία ποσού € 15.243 χιλ. η οποία προσδιορίστηκε με βάση τις λογιστικές αξίες της εξαγορασθείσας εταιρίας κατά την 13/08/2007, καταχωρήθηκε στο ομότιτλο κονδύλι του ενοποιημένου Ισολογισμού της MIG.



Η εύλογη αξία των περιουσιακών στοιχείων, των υποχρεώσεων, των ενδεχόμενων υποχρεώσεων και η προκύψασα υπεραξία της εξαγορασθείσας ΚΕΤΑ οριστικοποιήθηκε εντός του 3ου τριμήνου της χρήσης 2008 (δυνατότητα που παρέχεται από τις σχετικές διατάξεις του ΔΠΧΠ 3 «Συνενώσεις Επιχειρήσεων»). Ο συγκριτικός Ισολογισμός της 31/12/2007 και οι συγκριτικές Καταστάσεις Αποτελεσμάτων της χρήσης που έληξε την 31/12/2007 καθώς και των ενδιάμεσων περιόδων της 30/09/2007, 31/03/2008 και 30/06/2008 αναπροσαρμόστηκαν, προκειμένου να ενσωματώσουν τα οριστικά κονδύλια που προέκυψαν από την ολοκλήρωση της διαδικασίας του επιμερισμού του τιμήματος εξαγοράς στα περιουσιακά στοιχεία, στις υποχρεώσεις και στις ενδεχόμενες υποχρεώσεις της εξαγορασθείσας εταιρίας (Purchase Price Allocation).

Μετά την οριστικοποίηση του προσδιορισμού των εύλογων αξιών η προσωρινή υπεραξία που είχε αναγνωρισθεί κατά την 13/08/2007 μειώθηκε κατά ποσό € 5.137 χιλ. (καθαρό από αναβαλλόμενη φορολογία € 3.073 χιλ.) και έτσι η τελική προκύψασα υπεραξία ανήλθε σε € 18.605 χιλ. Η υπολειπόμενη υπεραξία επί της ΚΕΤΑ οφείλεται στις συνέργειες κόστους-εσόδων οι οποίες αναμένεται να δημιουργηθούν λόγω της συναλλαγής, στην εκπαίδευση και στην τεχνογνωσία του απασχολούμενου προσωπικού της εταιρίας και στην συνεργασία με τις εταιρίες εντός του χαρτοφυλακίου της MIG τα οποία σύμφωνα με τα ΔΠΧΠ θεωρούνται μέρος της υπεραξίας.

Οι οριστικές εύλογες αξίες των στοιχείων του ενεργητικού και των υποχρεώσεων της εξαγορασθείσας εταιρίας, το συνολικό κόστος εξαγοράς και η προκύψασα οριστική υπεραξία έχουν ως εξής:

Ποσά σε € '000

#### ΕΝΕΡΓΗΤΙΚΟ

Ενσώματα πάγια	
Αναβαλλόμενες φορολογικές απαιτήσεις	
Αποθέματα	
Εμπορικές και λοιπές απαιτήσεις	
Ταμειακά διαθέσιμα και ταμειακά ισοδύναμα	
<b>Σύνολο Ενεργητικού</b>	

#### ΥΠΟΧΡΕΩΣΕΙΣ

Μακροπρόθεσμα δάνεια	
Αναβαλλόμενες φορολογικές υποχρεώσεις	
Βραχυπρόθεσμα δάνεια	
Λοιπές βραχυπρόθεσμες υποχρεώσεις	
<b>Σύνολο υποχρεώσεων</b>	
Δικαιώματα μειοψηφίας	
<b>Καθαρά περιουσιακά στοιχεία που αποκτήθηκαν</b>	

Ποσοστό εξαγοράς από Όμιλο MIG (=65% x 64,29%)	
Αξία στοιχείων που αποκτήθηκαν από τον Όμιλο πλέον: εξαγορασθείσα υπεραξία	

#### Κόστος Εξαγοράς (άμεσο και έμμεσο)

μείον: Ταμειακά διαθέσιμα και ισοδύναμα που αποκτήθηκαν από την εξαγορά της θυγατρικής	
<b>Καθαρή ταμειακή εκροή για εξαγορά θυγατρικής</b>	

Οριστικές εύλογες αξίες κατά την εξαγορά	Λογιστικές αξίες κατά την εξαγορά
82.440	67.075
134	134
244	244
22.338	22.338
757	757
<b>105.913</b>	<b>90.548</b>
(208)	(208)
(8.894)	(5.821)
(27.415)	(27.415)
(3.042)	(3.042)
<b>(39.559)</b>	<b>(36.487)</b>
<b>66.354</b>	<b>54.062</b>
<b>41,79%</b>	<b>41,79%</b>
27.728	22.592
10.107	15.243
<b>37.835</b>	<b>37.835</b>
(757)	(757)
<b>37.078</b>	<b>37.078</b>

Την 15/02/2008, η MIG LEISURE προέβη σε αύξηση της συμμετοχής της επί του μετοχικού κεφαλαίου της ΚΕΤΑ κατά 10,50% από 64,29% (31/12/2007) σε 74,79% (30/09/2008) με την καταβολή € 9.382 χιλ.

Την 21/05/2008, η Εταιρεία αύξησε το ποσοστό της επί του μετοχικού κεφαλαίου της θυγατρικής MIG LEISURE κατά 35% φθάνοντας το 100%. Για την απόκτηση του επιπλέον ποσοστού

καταβλήθηκε τίμημα € 0,5 χιλ. Επιπλέον, η MIG προέβη σε αύξηση του μετοχικού κεφαλαίου της θυγατρικής της κατά € 2.215 χιλ.

### Προσαρμογές κατά την ολοκλήρωση της αρχικής λογιστικοποίησης της εξαγοράς

Τα ενσώματα πάγια στοιχεία του ενεργητικού της ΚΕΤΑ αποτιμήθηκαν από ανεξάρτητο εκτιμητή. Κατά την αποτίμηση τους ο εκτιμητής εφάρμοσε ανά κατηγορία στοιχείου ενεργητικού μία από τις παρακάτω μεθόδους ή συνδυασμούς εξ αυτών:

- Μέθοδο αγοράς
- Μέθοδο κόστους

Οι σημαντικές διαφοροποιήσεις των κονδυλίων του ισολογισμού της εξαγορασθείσας εταιρίας που προέκυψαν από την οριστικοποίηση των σχετικών εύλογων αξιών έχουν ως κάτωθι:

- Αυξήθηκαν τα ενσώματα πάγια στοιχεία κατά € 15.365 χιλ.

<u>Αναγνωρισθέντα ενσώματα πάγια</u>	<u>Ποσά σε € '000</u>
Οικόπεδα, Κτίρια & εγκαταστάσεις	15.365

- Προέκυψαν πρόσθετες αναβαλλόμενες φορολογικές υποχρεώσεις συνολικού ύψους € 3.073 χιλ.
- Αναγνωρίστηκαν επιπλέον δικαιώματα μειοψηφίας ποσού € 7.155 χιλ.

Η επίδραση στην κατάσταση αποτελεσμάτων από την ολοκλήρωση της διαδικασίας του καταμερισμού του κόστους αγοράς της εξαγορασθείσας ΚΕΤΑ της χρήσης που έληξε την 31/12/2007 καθώς και των ενδιάμεσων περιόδων της 30/09/2007, 31/03/2008 και 30/06/2008 αναλύεται ως εξής:

Ποσά σε € '000

<u>Επίδραση από οριστικοποίηση καταμερισμού κόστους αγοράς (Purchase Price Allocation)</u>	<u>13/08-30/09/2007</u>	<u>13/08-31/12/2007</u>	<u>01/01-31/03/2008</u>	<u>01/01-30/06/2008</u>
(Αύξηση)/μείωση αποσβέσεων	(133)	(333)	(200)	(400)
Αναβαλλόμενος φόρος	27	67	40	80
<b>Σύνολο</b>	<b>(106)</b>	<b>(266)</b>	<b>(160)</b>	<b>(320)</b>

Από την οριστικοποίηση του ανωτέρω επιμερισμού του τιμήματος εξαγοράς, επηρεάστηκαν οι προηγούμενες δημοσιευμένες Οικονομικές Καταστάσεις του Ομίλου (βλέπε σχετική ανάλυση στη Σημείωση 27).

### 6.4 Εξαγορά δικαιωμάτων μειοψηφίας της θυγατρικής EUROLINE

Το άμεσο ποσοστό της MIG επί του μετοχικού κεφαλαίου της EUROLINE αυξήθηκε κατά 0,76% από 43,52% (31/12/2007) σε 44,28% (30/09/2008), έναντι συνολικού τιμήματος € 164 χιλ.

### 6.5 Εξαγορά της RKB μέσω της θυγατρικής εταιρίας TAU

Η MIG REAL ESTATE SERBIA μέσω της κατά 66,67% θυγατρικής της εταιρίας TAU, ενοποίησε για πρώτη φορά στις 29/01/2008 την RKB, στην οποία ο Όμιλος κατέχει έμμεσο ποσοστό 66,67%. Το συνολικό ποσό που καταβλήθηκε για την εξαγορά της RKB ανήλθε σε € 360.670 χιλ. (€ 360.000 χιλ. τίμημα εξαγοράς πλέον € 670 χιλ. έξοδα συναλλαγής).

Η TAU την 29/01/2008, καταχωρήθηκε επισήμως ως ο νέος μέτοχος της RKB από την Αρχή Καταχώρησης Μητρώου Εταιρειών της Σερβίας και κατά συνέπεια η ημερομηνία αυτή ορίστηκε ως η ημερομηνία οριστικής απόκτησης των μετοχών της RKB από την TAU και κατά επέκταση ως η αρχική ημερομηνία ενοποίησης της RKB από την TAU.

Τα καθαρά στοιχεία του ενεργητικού και η οριστική υπεραξία που προέκυψε από την αρχική απόκτηση, παρουσιάζεται στον πίνακα που ακολουθεί:

Ποσά σε € '000

## ΕΝΕΡΓΗΤΙΚΟ

Επενδύσεις σε ακίνητα  
Διαθέσιμα προς πώληση χρηματοοικονομικά στοιχεία  
Αποθέματα  
Σύνολο Ενεργητικού

## ΥΠΟΧΡΕΩΣΕΙΣ

Μακροπρόθεσμες υποχρεώσεις  
Λοιπές βραχυπρόθεσμες υποχρεώσεις  
Σύνολο υποχρεώσεων  
Δικαιώματα μειοψηφίας  
Καθαρά περιουσιακά στοιχεία που αποκτήθηκαν

Ποσοστό εξαγοράς  
Αξία στοιχείων που αποκτήθηκαν και αναλογούν στον Όμιλο  
Αξία στοιχείων που αποκτήθηκαν και αναλογούν στη μειοψηφία  
Κόστος εξαγοράς  
μείον: Ταμειακά διαθέσιμα και ισοδύναμα που αποκτήθηκαν από την εξαγορά της θυγατρικής  
Καθαρή ταμειακή εκροή για εξαγορά θυγατρικής

	Οριστικές εύλογες αξίες κατά την εξαγορά	Λογιστικές αξίες κατά την εξαγορά
Επενδύσεις σε ακίνητα	365.525	365.525
Διαθέσιμα προς πώληση χρηματοοικονομικά στοιχεία	183	183
Αποθέματα	20	20
<b>Σύνολο Ενεργητικού</b>	<b>365.728</b>	<b>365.728</b>
Μακροπρόθεσμες υποχρεώσεις	5.000	5.000
Λοιπές βραχυπρόθεσμες υποχρεώσεις	58	58
<b>Σύνολο υποχρεώσεων</b>	<b>5.058</b>	<b>5.058</b>
Δικαιώματα μειοψηφίας	-	-
<b>Καθαρά περιουσιακά στοιχεία που αποκτήθηκαν</b>	<b>360.670</b>	<b>360.670</b>
Ποσοστό εξαγοράς	66,67%	
Αξία στοιχείων που αποκτήθηκαν και αναλογούν στον Όμιλο	240.447	
Αξία στοιχείων που αποκτήθηκαν και αναλογούν στη μειοψηφία	120.223	
<b>Κόστος εξαγοράς</b>	<b>360.670</b>	
μείον: Ταμειακά διαθέσιμα και ισοδύναμα που αποκτήθηκαν από την εξαγορά της θυγατρικής	-	
<b>Καθαρή ταμειακή εκροή για εξαγορά θυγατρικής</b>	<b>360.670</b>	

Σημειώνεται ότι η εύλογη αξία των ανωτέρω στοιχείων του ενεργητικού, των υποχρεώσεων, καθώς και των ενδεχόμενων υποχρεώσεων που αναλήφθηκαν, προσδιορίστηκε οριστικά κατά την ημερομηνία της απόκτησης και δεν προέκυψε υπεραξία κατά την αγορά.

Η απόκτηση της RKB οδήγησε σε αύξηση των στοιχείων του ενεργητικού και των υποχρεώσεων του Ομίλου κατά το ποσό των € 589.063 χιλ. (7,55% επί του συνόλου των στοιχείων ενεργητικού του Ομίλου) και € 71.441 χιλ. (2,38% επί του συνόλου των υποχρεώσεων του Ομίλου) αντίστοιχα. Τα κέρδη μετά φόρων και δικαιωμάτων μειοψηφίας της RKB για την περίοδο 29/01/2008 έως 30/09/2008, τα οποία ανέρχονται, σε ποσό € 103.009 χιλ. (44,20% επί του συνόλου των ενοποιημένων αποτελεσμάτων), συμπεριλήφθηκαν στην εννιαμηνιαία ενοποιημένη Κατάσταση Αποτελεσμάτων.

### 6.6 Εξαγορά της EVEREST μέσω του ομίλου VIVARTIA

Στις 07/03/2008, η VIVARTIA και ο επιχειρηματίας κ. Λαυρέντιος Φρέρης ανακοίνωσαν σχέδιο στρατηγικής συνεργασίας για τη δημιουργία της εταιρίας ΑΛΚΜΗΝΗ.

Η σύσταση της ΑΛΚΜΗΝΗ ολοκληρώθηκε τον Απρίλιο 2008, με μετόχους την VIVARTIA με ποσοστό 51% και τον κ. Λαυρέντιο Φρέρη με ποσοστό 49%.

Η ΑΛΚΜΗΝΗ υπέβαλε προαιρετική δημόσια πρόταση για την απόκτηση του συνόλου των μετοχών της εταιρίας EVEREST, η οποία εγκρίθηκε με την από 18/04/2008 απόφαση της Επιτροπής Κεφαλαιαγοράς. Η δημόσια πρόταση εγκρίθηκε με την υπ' αριθμ. 394/V/15.5.2008 απόφαση της Επιτροπής Ανταγωνισμού. Επισημαίνεται ότι στα πλαίσια της δημόσιας πρότασης ο κ. Φρέρης διέθεσε το ποσοστό (26% περίπου) που κατείχε στην EVEREST. Η τιμή διάθεσης των μετοχών για την δημόσια πρόταση της EVEREST ορίστηκε σε € 3,5 ανά μετοχή.

Μέχρι την 30/06/2008 η ΑΛΚΜΗΝΗ κατείχε 27.829.921 μετοχές που αντιστοιχούν στο 96,65% του μετοχικού κεφαλαίου της EVEREST. Με αίτηση που κατατέθηκε στις 20/08/2008 προς την Επιτροπή Κεφαλαιαγοράς, η ΑΛΚΜΗΝΗ εξάσκησε το δικαίωμα εξαγοράς όλων των υπόλοιπων

μετοχών (squeeze-out) της EVEREST, σε συνέχεια της υποβολής προαιρετικής πρότασης που είχε υποβάλει για την απόκτηση του συνόλου των μετοχών της εταιρίας. Το δικαίωμα εξαγοράς αφορούσε στο υπόλοιπο 3,13% του μετοχικού κεφαλαίου και δικαιωμάτων ψήφων της EVEREST που δεν είχαν αποκτηθεί μέσω της δημόσιας πρότασης ή χρηματιστηριακά, κατά την ως άνω ημερομηνία. Η σχετική έγκριση δόθηκε την 28/08/2008 και ως ημερομηνία παύσης (αναστολής) της διαπραγμάτευσης των μετοχών της EVEREST ορίστηκε η 19/09/2008. Κατόπιν των ανωτέρω, κατά την 30/09/2008 η ΑΛΚΜΗΝΗ κατείχε το σύνολο των μετοχών της EVEREST.

Η υπεραξία που προέκυψε από την ανωτέρω εξαγορά και η οποία περιλαμβάνεται στο ομότιτλο κονδύλι στον ενοποιημένο Ισολογισμό (€ 86.474) προσδιορίστηκε με βάση τις λογιστικές αξίες του εξαγορασθέντος ομίλου (του οποίου η EVEREST τυγχάνει μητρική εταιρία) κατά την 10/06/2008 και είναι προσωρινή. Η διαδικασία του προσδιορισμού της εύλογης αξίας των περιουσιακών στοιχείων, υποχρεώσεων και ενδεχόμενων υποχρεώσεων του εξαγορασθέντος ομίλου, ο επιμερισμός του τιμήματος εξαγοράς (Purchase Price Allocation) σύμφωνα με τις διατάξεις του ΔΠΧΠ 3 «Συνενώσεις Επιχειρήσεων» και ο συνεπακόλουθος οριστικός προσδιορισμός της σχετικής υπεραξίας είναι υπό εξέλιξη, καθώς ο όμιλος VIVARTIA έκανε χρήση της δυνατότητας που παρέχεται από το ως άνω Πρότυπο ως προς την οριστικοποίηση των ανωτέρω μεγεθών εντός 12 μηνών από την ημερομηνία της εξαγοράς.

Η αναλογία του αρχικού ποσοστού εξαγοράς επί των λογιστικών αξιών του Ισολογισμού του εξαγορασθέντος ομίλου, το συνολικό τίμημα (κόστος) εξαγοράς και η προκύψασα προσωρινή υπεραξία για τον όμιλο VIVARTIA κατά την 10/06/2008, έχουν ως εξής:

<i>Ποσά σε € '000</i>	<b>Προσωρινές εύλογες αξίες κατά την εξαγορά</b>
<b>ΕΝΕΡΓΗΤΙΚΟ</b>	
Ενσώματα και άυλα στοιχεία του ενεργητικού	47.013
Λοιπά μακροπρόθεσμα στοιχεία ενεργητικού	2.351
Αποθέματα	4.334
Βραχυπρόθεσμες απαιτήσεις	34.715
Ταμειακά διαθέσιμα και ταμειακά ισοδύναμα	13.030
<b>Σύνολο ενεργητικού</b>	<b>101.443</b>
<b>ΥΠΟΧΡΕΩΣΕΙΣ</b>	
Εμπορικές και λοιπές βραχυπρόθεσμες υποχρεώσεις	40.479
Μακροπρόθεσμα δάνεια και βραχυπρόθεσμα δάνεια	32.537
Αναβαλλόμενη φορολογική υποχρέωση	917
Επιχορηγήσεις	1.231
Προβλέψεις και λοιπές μακροπρόθεσμες υποχρεώσεις	4.838
<b>Σύνολο υποχρεώσεων</b>	<b>80.002</b>
<b>Καθαρή αξία στοιχείων του ενεργητικού</b>	<b>21.441</b>
<b>Μείον:</b> Ίδια κεφάλαια Ομίλου αποδιδόμενα στους μετόχους μειοψηφίας	<b>(7.014)</b>
<b>Καθαρή αξία στοιχείων του ενεργητικού που εξαγοράστηκαν</b>	<b>14.427</b>
Συνολικό κόστος εξαγοράς	100.901
Καθαρή αξία περιουσιακών στοιχείων που εξαγοράστηκαν	14.427
<b>Προσωρινή υπεραξία</b>	<b>86.474</b>

Ταμειακή εκροή κατά την εξαγορά:

<i>Ποσά σε € '000</i>	
Ταμειακά διαθέσιμα που αποκτήθηκαν	13.030
Καθαρές ταμειακές εκροές κατά την εξαγορά	(100.901)
<b>Σύνολο ταμειακής εκροής κατά την εξαγορά</b>	<b>(87.871)</b>

Εάν η εξαγοραζόμενη εταιρία ενοποιούνταν από την 01/01/2008 τα αποτελέσματα μετά φόρων και δικαιωμάτων μειοψηφίας θα ήταν αυξημένα κατά € 797 χιλ.

#### **6.7 Εξαγορά ποσοστού της OLYMPIC CATERING μέσω του ομίλου VIVARTIA**

Παράλληλα με τη δημόσια πρόταση για την απόκτηση των μετοχών της EVEREST, η ΑΛΚΜΗΝΗ υπέβαλε προαιρετική δημόσια πρόταση για την απόκτηση του συνόλου των μετοχών της εταιρίας με την επωνυμία OLYMPIC CATERING, η οποία επίσης εγκρίθηκε με την από 18/04/2008 απόφαση της Επιτροπής Κεφαλαιαγοράς καθώς και την υπ' αριθμ. 394/V/15.5.2008 απόφαση της Επιτροπής Ανταγωνισμού. Η τιμή διάθεσης των μετοχών για τη δημόσια πρόταση της OLYMPIC CATERING ορίστηκε σε € 2,65 ανά μετοχή.

Μέχρι την 30/06/2008 η ΑΛΚΜΗΝΗ κατείχε 1.432.715 μετοχές που αντιστοιχούν στο 20,46% του μετοχικού κεφαλαίου της OLYMPIC CATERING. Επιπλέον, η EVEREST κατείχε κατά την ως άνω ημερομηνία 3.499.060 μετοχές της OLYMPIC CATERING που αντιστοιχούσαν στο 50,29% της εταιρίας. Κατά συνέπεια η ΑΛΚΜΗΝΗ, την 30/06/2008, κατείχε άμεσα ή έμμεσα το 70,75% της OLYMPIC CATERING.

Στις 02/07/2008 η ΑΛΚΜΗΝΗ μεταβίβασε στην EVEREST το ποσοστό 20,46% που κατείχε στην OLYMPIC CATERING, έναντι του ιδίου τιμήματος δηλαδή € 2,65 ανά μετοχή.

Στις 03/07/2008, η ΑΛΚΜΗΝΗ υπέβαλε υποχρεωτική δημόσια πρόταση για την απόκτηση του συνόλου των μετοχών της OLYMPIC CATERING, που δεν κατέχονταν από την ίδια, την EVEREST και τον Λαυρέντιο Φρέρη, ανερχόμενο σε 29,25%. Η τιμή διάθεσης των μετοχών για την δημόσια πρόταση της OLYMPIC CATERING ορίστηκε σε € 2,65 ανά μετοχή. Σύμφωνα με τους σχετικούς όρους, η υποχρεωτική δημόσια πρόταση ολοκληρώθηκε την 25/08/2008, με αποτέλεσμα το συνολικό ποσοστό συμμετοχής της ΑΛΚΜΗΝΗ και της EVEREST να ανέλθει σε 74,73%.

Η υπεραξία που προέκυψε από την εξαγορά του αρχικού ποσοστού (20,46%) καθώς και του επιπρόσθετου ποσοστού που προέκυψε από την υποχρεωτική δημόσια πρόταση (3,98%) και η οποία περιλαμβάνεται στο ομότιτλο κονδύλι στον ενοποιημένο Ισολογισμό (€ 3.339) προσδιορίστηκε με βάση τις λογιστικές αξίες της εξαγορασθείσας εταιρίας κατά την 17/06/2008 και είναι προσωρινή. Η διαδικασία του προσδιορισμού της εύλογης αξίας των στοιχείων του ενεργητικού, των υποχρεώσεων και ενδεχόμενων υποχρεώσεων της εξαγορασθείσας εταιρίας, ο επιμερισμός του τιμήματος εξαγοράς (Purchase Price Allocation) σύμφωνα με τις διατάξεις του ΔΠΧΠ 3 «Συνενώσεις Επιχειρήσεων» και ο συνεπακόλουθος οριστικός προσδιορισμός της σχετικής υπεραξίας είναι υπό εξέλιξη, καθώς ο όμιλος VIVARTIA έκανε χρήση της δυνατότητας που παρέχεται από το ως άνω Πρότυπο ως προς την οριστικοποίηση των ανωτέρω μεγεθών εντός 12 μηνών από την ημερομηνία της εξαγοράς.

Η αναλογία του αρχικού ποσοστού εξαγοράς επί των λογιστικών αξιών του Ισολογισμού της εξαγορασθείσας εταιρίας, το συνολικό τίμημα (κόστος) εξαγοράς και η προκύψασα προσωρινή υπεραξία για τον όμιλο VIVARTIA κατά την 17/06/2008, ημερομηνία εξαγοράς έχουν, ως εξής:

Ποσά σε € '000	Προσωρινές εύλογες αξίες κατά την εξαγορά
<b>ΕΝΕΡΓΗΤΙΚΟ</b>	
Ενσώματα πάγια και άυλα στοιχεία του ενεργητικού	5.048
Λοιπά μακροπρόθεσμα στοιχεία ενεργητικού	162
Αποθέματα	437
Βραχυπρόθεσμες απαιτήσεις	6.860
Ταμειακά διαθέσιμα και ταμειακά ισοδύναμα	509
<b>Σύνολο ενεργητικού</b>	<b>13.016</b>
<b>ΥΠΟΧΡΕΩΣΕΙΣ</b>	
Εμπορικές και λοιπές βραχυπρόθεσμες υποχρεώσεις	6.264
Βραχυπρόθεσμα δάνεια	3.923
Αναβαλλόμενη φορολογική υποχρέωση	453
Επιχορηγήσεις	230
Προβλέψεις	980
<b>Σύνολο υποχρεώσεων</b>	<b>11.850</b>
<b>Καθαρή αξία στοιχείων του ενεργητικού</b>	<b>1.166</b>
Συνολικό κόστος εξαγοράς	4.505
Καθαρή αξία περιουσιακών στοιχείων που εξαγοράστηκαν	1.166
<b>Προσωρινή υπεραξία</b>	<b>3.339</b>

Ταμειακή εκροή κατά την εξαγορά:

Ποσά σε € '000	
Ταμειακά διαθέσιμα που αποκτήθηκαν	509
Καθαρές ταμειακές εκροές κατά την εξαγορά	(4.505)
<b>Σύνολο ταμειακής εκροής κατά την εξαγορά</b>	<b>(3.996)</b>

Η επίδραση στα αποτελέσματα του ομίλου VIVARTIA εάν η εξαγοραζόμενη εταιρία ενοποιούνταν από την 01/01/2008 κρίνεται επουσιώδης.

## 6.8 Εξαγορά της NONNIS μέσω του Ομίλου VIVARTIA

Στις 06/03/2008 ο Όμιλος ανακοίνωσε την είσοδο του Κλάδου Αρτοποιίας και Ζαχαρωδών στην αγορά των Η.Π.Α., με την υπογραφή συμφωνίας εξαγοράς του 100% της NONNI'S Αμερικανικής εταιρίας που δραστηριοποιείται στην αγορά των μπισκότων και των αλμυρών snacks, από την εταιρία επιχειρηματικού κεφαλαίου WIND POINT PARTNERS και τη σημερινή διοίκηση της NONNI'S.

Το συνολικό τίμημα της συναλλαγής, η οποία ολοκληρώθηκε την 01/04/2008, ανήλθε σε \$ 196 εκ. Επιπλέον, μέσω της εξασφάλισης δανειακών κεφαλαίων, ο Όμιλος ανέλαβε την υποχρέωση αποπληρωμής των υφισταμένων δανείων της εταιρίας (ύψους \$ 150 εκ.).

Η υπεραξία που προέκυψε από την ανωτέρω εξαγορά και η οποία περιλαμβάνεται στο ομότιτλο κονδύλι του ενοποιημένου Ισολογισμού προσδιορίστηκε με βάση τις λογιστικές αξίες της εξαγορασθείσας εταιρίας κατά την 01/04/2008 και είναι προσωρινή. Η διαδικασία του προσδιορισμού της εύλογης αξίας των στοιχείων του ενεργητικού, των υποχρεώσεων και ενδεχόμενων υποχρεώσεων της εξαγορασθείσας εταιρίας, ο επιμερισμός του τιμήματος εξαγοράς (PPA) σύμφωνα με τις διατάξεις του ΔΠΧΠ 3 «Συνενώσεις Επιχειρήσεων» και ο συνεπακόλουθος οριστικός προσδιορισμός της σχετικής υπεραξίας είναι υπό εξέλιξη, καθώς ο Όμιλος έκανε χρήση

της δυνατότητας που παρέχεται από το ως άνω Πρότυπο ως προς την οριστικοποίηση των ανωτέρω μεγεθών εντός 12 μηνών από την ημερομηνία εξαγοράς.

Οι λογιστικές αξίες του Ισολογισμού της εξαγορασθείσας εταιρίας, το συνολικό τίμημα (κόστος) εξαγοράς και η προκύψασα προσωρινή υπεραξία για τον Όμιλο κατά την 01/04/2008, ημερομηνία εξαγοράς, έχουν ως εξής:

<i>Ποσά σε € '000</i>	<b>Προσωρινές εύλογες αξίες κατά την εξαγορά</b>
<b>ΕΝΕΡΓΗΤΙΚΟ</b>	
Ενσώματα πάγια και άυλα στοιχεία του ενεργητικού	35.607
Αποθέματα	7.675
Βραχυπρόθεσμες απαιτήσεις	9.478
Ταμειακά διαθέσιμα και ταμειακά ισοδύναμα	627
<b>Σύνολο ενεργητικού</b>	<b>53.387</b>
<b>ΥΠΟΧΡΕΩΣΕΙΣ</b>	
Εμπορικές και λοιπές βραχυπρόθεσμες υποχρεώσεις	22.385
Μακροπρόθεσμα δάνεια	87.740
Λοιπές μακροπρόθεσμες υποχρεώσεις	975
Αναβαλλόμενη φορολογική υποχρέωση	2.322
<b>Σύνολο υποχρεώσεων</b>	<b>(113.422)</b>
<b>Καθαρή αξία περιουσιακών στοιχείων</b>	<b>(60.035)</b>
Συνολικό κόστος εξαγοράς	124.220
Καθαρή αξία περιουσιακών στοιχείων που εξαγοράστηκαν	(60.035)
<b>Προσωρινή υπεραξία</b>	<b>184.255</b>

Η επίδραση στα ενοποιημένα αποτελέσματα εάν η εξαγοραζόμενη εταιρία ενοποιούνταν από την 01/01/2008 δεν ήταν δυνατό να προσδιοριστεί εξαιτίας του γεγονότος ότι η εν λόγω εταιρία ακολουθούσε σημαντικά διαφορετικές λογιστικές πολιτικές σε σχέση με τον Όμιλο.

## 6.9 Ίδρυση της CHIPITA SAUDI ARABIA από την VIVARTIA

Κατά τη διάρκεια του 1<sup>ου</sup> τριμήνου 2008 ιδρύθηκε η κατά 100% θυγατρική της VIVARTIA, CHIPITA SAUDI ARABIA, η οποία εν συνεχεία συμμετείχε στη σύσταση της εταιρίας MODERN FOOD με έδρα τη Σαουδική Αραβία, καταβάλλοντας το ποσό των € 1.525 χιλ. Σκοπός της εταιρίας είναι η παραγωγή και διανομή προϊόντων του κλάδου αρτοποιίας στις χώρες του Αραβικού Κόλπου (Σαουδική Αραβία, Η.Α.Ε., Κουβέιτ, Ομάν, Μπαχρέιν και Κατάρ). Ο όμιλος VIVARTIA κατέχει το 25%, η WESTERN BAKERIES το 60% και η OFC το 15% στην MODERN FOOD.

## 6.10 Ίδρυση της VIVARTIA HUNGARY από την VIVARTIA

Τον Μάρτιο του 2008 ιδρύθηκε η κατά 100% θυγατρική VIVARTIA HUNGARY με έδρα την Ουγγαρία, η οποία εν συνεχεία ίδρυσε την κατά 100% θυγατρική της, VIVARTIA AMERICA με έδρα τις Η.Π.Α. Κατά την 30/09/2008 το μετοχικό κεφάλαιο της VIVARTIA AMERICA ανερχόταν σε \$ 150 εκ., και σκοπός της ίδρυσής της είναι η εξαγορά της εταιρίας NONNI'S, για την οποία γίνεται αναφορά ανωτέρω (Σημείωση 6.8).

## 6.11 Λοιπές εξαγορές

Κατά το 1<sup>ο</sup> τρίμηνο της χρήσης 2008, ο όμιλος VIVARTIA εξαγόρασε την πλειοψηφία της εταιρίας - καταστήματος του κλάδου υπηρεσιών εστίασης και ψυχαγωγίας (GOODY'S), APMA, έναντι

συνολικού τιμήματος ποσού € 279 χιλ. Το ποσό της υπεραξίας που προέκυψε από την εν λόγω συναλλαγή ανήλθε σε ποσό € 172 χιλ. και αναγνωρίστηκε στο σχετικό κονδύλι του ενεργητικού.

Κατά τη διάρκεια του 2<sup>ου</sup> τριμήνου 2008 ο όμιλος VIVARTIA εξαγόρασε το σύνολο των μετοχών της εταιρίας του κλάδου υπηρεσιών εστίασης και ψυχαγωγίας (GOODY'S), ΑΛΚΥΟΝΗ, έναντι συνολικού τιμήματος € 79 χιλ. Η προκύψασα υπεραξία € 67 χιλ. καταχωρήθηκε στο σχετικό κονδύλι στον ενοποιημένο Ισολογισμό. Σημειώνεται ότι μέχρι και το 1<sup>ο</sup> τρίμηνο 2008, η εν λόγω εταιρία περιλαμβανόταν στις ενοποιημένες Οικονομικές Καταστάσεις του Ομίλου VIVARTIA με τη μέθοδο της καθαρής θέσης, καθώς το ποσοστό συμμετοχής του Ομίλου VIVARTIA ανερχόταν στο 30%.

Ο Όμιλος VIVARTIA τότε απέκτησε μειοψηφικό ποσοστό 5,1% επί του μετοχικού κεφαλαίου της ΕΣΤΙΑΤΟΡΙΑ ΓΛΥΦΑΔΑΣ έναντι συνολικού τιμήματος € 150 χιλ. Από την εν λόγω απόκτηση ποσό € 144 χιλ. αναγνωρίστηκε ως υπεραξία.

Κατά τη διάρκεια του 3<sup>ου</sup> τριμήνου 2008 ο όμιλος εξαγόρασε το ποσοστό μειοψηφίας (49,9%) της εταιρίας του κλάδου υπηρεσιών εστίασης και ψυχαγωγίας (GOODY'S), Καφεστιατόρια Κηφισιάς ΑΕ, έναντι συνολικού τιμήματος € 299 χιλ. Η προκύψασα υπεραξία € 845 χιλ. καταχωρήθηκε στο σχετικό κονδύλι του Ενοποιημένου Ισολογισμού.

#### **6.12 Απορρόφηση κλάδου από τον όμιλο της VIVARTIA**

Την 30/06/2008 και σύμφωνα με την υπ' αριθμ. Κ2-8267 απόφαση, καταχωρήθηκε στο Μητρώο Αωνόμων Εταιρειών του Υπουργείου Ανάπτυξης, η έγκριση απορρόφησης από την VIVARTIA του αποσχιζόμενου βιομηχανικού κλάδου παραγωγής γάλακτος της εταιρίας «Ευρωτροφές Ανώνυμος Βιομηχανική και Εμπορική Εταιρεία Γαλακτοκομικών Προϊόντων και Ζωοτροφών» σύμφωνα με τις από 19/06/2008 και 10/06/2008 αντίστοιχα, αποφάσεις των Γενικών Συνελεύσεων των Μετόχων των ως άνω εταιρειών.

Η ανωτέρω διαδικασία βασίστηκε στη διαπίστωση της λογιστικής αξίας των στοιχείων του ενεργητικού του αποσχισθέντος και εν συνεχεία εισφερθέντος κλάδου, κατά την 30/04/2008, από ανεξάρτητους Ορκωτούς Ελεγκτές Λογιστές.

#### **6.13 Απορρόφηση θυγατρικής εταιρίας του ομίλου VIVARTIA**

Την 29/08/2008 και σε συνέχεια της από 07/02/2008 αποφάσεως του Διοικητικού Συμβουλίου της εταιρίας VIVARTIA, εγκρίθηκε από τις Βουλγαρικές αρχές η συγχώνευση με απορρόφηση της Βουλγαρικής θυγατρικής (κατά 100%) AGROTEAM από την, επίσης κατά 100% θυγατρική του ομίλου VIVARTIA, UNCLE STATHIS EOD. Σύμφωνα με τις σχετικές διατάξεις η απορροφώσα εταιρία καθίσταται καθολική διάδοχος των περιουσιακών στοιχείων και υποχρεώσεων της AGROTEAM.

### **7. ΑΠΟΚΤΗΣΕΙΣ ΣΥΓΓΕΝΩΝ ΕΝΤΟΣ ΤΗΣ ΠΕΡΙΟΔΟΥ**

#### **7.1 Απόκτηση ποσοστού σε SUNCE**

Η MIG, μέσω της κατά 100% θυγατρικής της MIG LRE CROATIA, ολοκλήρωσε στις 28/07/2008, την εξαγορά του 49,99% του μετοχικού κεφαλαίου της SUNCE έναντι τιμήματος € 90 εκ., η οποία και ενοποιήθηκε για πρώτη φορά με τη μέθοδο της καθαρής θέσης, κατά την προαναφερθείσα ημερομηνία.

Ο όμιλος SUNCE δραστηριοποιείται στον τουριστικό τομέα μέσω των ξενοδοχειακών της μονάδων BLUE SUN HOTELS & RESORTS, κατέχει μεγάλες εδαφικές εκτάσεις και, επίσης, κατέχει ποσοστό στο αεροδρόμιο του νησιού Brač.

Η MIG ασκεί στην εν λόγω εταιρία ουσιώδη επιρροή κατά την έννοια του ΔΛΠ 28 και όχι έλεγχο κατά την έννοια του Δ.Λ.Π. 27, καθώς βάσει ιδιωτικού συμφωνητικού έχει εκχωρήσει την άσκηση



της διοίκησης σε τρίτο μέρος εκτός Ομίλου. Η MIG διατηρεί το δικαίωμα να αυξήσει τη συμμετοχή της στο 75% του μετοχικού κεφαλαίου της εταιρίας εντός της επόμενης διετίας έναντι καταβολής επιπρόσθετου ποσού € 45 εκ..

Το ποσό της υπεραξίας που προέκυψε από την εξαγορά της SUNCE ενσωματώνεται στην αξία κτήσης της συμμετοχής και περιλαμβάνεται στο κονδύλι «Επενδύσεις σε Συγγενείς» του ενοποιημένου Ισολογισμού. Η υπεραξία που προέκυψε από την εξαγορά έχει ως εξής:

*Ποσά σε Ευρώ '000*

<b>Κόστος εξαγοράς SUNCE</b>	<b>90.000</b>
-Σύνολο Ενεργητικού	203.382
-Σύνολο Υποχρεώσεων	144.501
- Ποσοστό συμμετοχής	49,99 %
<b>Προσωρινή υπεραξία απόκτησης</b>	<b>60.560</b>

Σημειώνεται ότι η εύλογη αξία του καθαρού ενεργητικού, καθώς και των ενδεχόμενων υποχρεώσεων που αναλήφθηκαν, προσδιορίστηκε με βάση τις προσωρινές εύλογες αξίες. Η διαδικασία επιμερισμού του κόστους της εξαγοράς με βάση την εκτίμηση της εύλογης αξία των αναγνωρίσιμων άυλων περιουσιακών στοιχείων και λοιπών στοιχείων ενεργητικού και υποχρεώσεων (PPA), βρίσκεται σε εξέλιξη. Βάσει των σχετικών διατάξεων του ΔΠΧΠ 3, η διαδικασία αυτή θα πρέπει να έχει ολοκληρωθεί εντός 12 μηνών από την ημερομηνία της εξαγοράς.

Στα αποτελέσματα του Ομίλου για την παρουσιαζόμενη περίοδο και συγκεκριμένα στο κονδύλι «Κέρδη /(ζημιές) από συγγενείς επιχειρήσεις ενοποιούμενες με τη μέθοδο της καθαρής θέσης», έχει συμπεριληφθεί το μερίδιο των αποτελέσματα του ομίλου SUNCE για την περίοδο 28/07/2008 – 30/09/2008, το οποίο ανέρχεται σε κέρδος ποσού € 2.590 χιλ. Αν ο όμιλος SUNCE ενοποιούνταν από την 01/01/2008, θα είχαν αναγνωρισθεί επιπλέον ζημιές ποσού € 3.585 χιλ.

## 7.2 Απόκτηση ποσοστού σε ΡΑΔΙΟ ΚΟΡΑΣΙΔΗΣ & ELEPHANT

Την 27/02/2008, η MIG προέβη στην απόκτηση ποσοστού 55,79% και 58,78% των ΡΑΔΙΟ ΚΟΡΑΣΙΔΗΣ και ELEPHANT αντίστοιχα, έναντι συνολικού τιμήματος € 22.267 χιλ. Οι εν λόγω εταιρείες ενοποιήθηκαν για πρώτη φορά στην τρέχουσα περίοδο με βάση τη μέθοδο της καθαρής θέσης. Η MIG ασκεί στις εταιρείες ΡΑΔΙΟ ΚΟΡΑΣΙΔΗΣ & ELEPHANT ουσιώδη επιρροή κατά την έννοια του ΔΛΠ 28 και όχι έλεγχο κατά την έννοια του ΔΛΠ 27, καθώς έχει συμφωνήσει την άσκηση της διοίκησης από τον κ. Ιωάννη Ευαγγελάτο, Πρόεδρο και Διευθύνοντα Σύμβουλο των εν λόγω εταιρειών. Επιπλέον, κατά την απόκτηση έχει παραχωρήσει στον κ. Ιωάννη Ευαγγελάτο, άμεσα εξασκίσιμο δικαίωμα προαίρεσης αγοράς μετοχών (6,79% στην ΡΑΔΙΟ ΚΟΡΑΣΙΔΗΣ και 9,78% στην ELEPHANT), με συνέπεια το ποσοστό ελέγχου της MIG σε περίπτωση εξάσκησης των δικαιωμάτων προαίρεσης να περιορίζεται σε 49% και στις δύο εταιρείες.

Το ποσό της υπεραξίας που προέκυψε από την εξαγορά της ΡΑΔΙΟ ΚΟΡΑΣΙΔΗΣ ενσωματώνεται στην αξία κτήσης της συμμετοχής και περιλαμβάνεται στο κονδύλι «Επενδύσεις σε Συγγενείς» του ενοποιημένου Ισολογισμού. Η υπεραξία που προέκυψε από την εξαγορά έχει ως εξής:

*Ποσά σε Ευρώ '000*

<b>Κόστος εξαγοράς ΡΑΔΙΟ ΚΟΡΑΣΙΔΗΣ</b>	<b>14.674</b>
-Σύνολο Ενεργητικού	68.828
-Σύνολο Υποχρεώσεων	122.621
- Ποσοστό συμμετοχής	55,79%
<b>Προσωρινή υπεραξία απόκτησης</b>	<b>44.686</b>
<b>Υπεραξία που αναγνωρίστηκε</b>	<b>14.674</b>

Το ποσό της υπεραξίας που προέκυψε από την εξαγορά της ELEPHANT ενσωματώνεται στην αξία κτήσης της συμμετοχής και περιλαμβάνεται στο κονδύλι «Επενδύσεις σε Συγγενείς» του ενοποιημένου Ισολογισμού. Η υπεραξία που προέκυψε από την εξαγορά έχει ως εξής:

*Ποσά σε Ευρώ '000*

<b>Κόστος εξαγοράς ELEPHANT</b>	<b>7.593</b>
-Σύνολο Ενεργητικού	19.465
-Σύνολο Υποχρεώσεων	39.410
- Ποσοστό συμμετοχής (άμεσο & έμμεσο)	59,19%
<b>Προσωρινή υπεραξία απόκτησης</b>	<b>19.398</b>
<b>Υπεραξία που αναγνωρίστηκε</b>	<b>7.593</b>

Σημειώνεται ότι η εύλογη αξία του καθαρού ενεργητικού, καθώς και των ενδεχόμενων υποχρεώσεων που αναλήφθηκαν, προσδιορίστηκε με βάση προσωρινές αξίες. Η διαδικασία επιμερισμού του κόστους αγοράς με βάση την εκτίμηση της εύλογης αξία των στοιχείων του ενεργητικού, των υποχρεώσεων και των ενδεχόμενων υποχρεώσεων και των άυλων περιουσιακών στοιχείων και λοιπών στοιχείων ενεργητικού και παθητικού (PPA), βρίσκεται σε εξέλιξη. Βάσει των σχετικών διατάξεων του ΔΠΧΠ 3, η διαδικασία αυτή θα πρέπει να έχει ολοκληρωθεί εντός 12 μηνών από την ημερομηνία της εξαγοράς.

Στα αποτελέσματα του Ομίλου για την παρουσιαζόμενη περίοδο και συγκεκριμένα στο κονδύλι «Κέρδη / (ζημιές) από συγγενείς επιχειρήσεις ενοποιούμενες με τη μέθοδο της καθαρής θέσης», έχει συμπεριληφθεί το μερίδιο των αποτελεσμάτων των εταιριών ΡΑΔΙΟ ΚΟΡΑΣΙΔΗΣ και ELEPHANT για την περίοδο 27/02/2008 – 30/09/2008 το οποίο ανέρχεται σε ζημιά ποσού € 13.954 χιλ. Αν ο Όμιλος ενοποιούσε τις ανωτέρω εταιρίες από την 01/01/2008, οι ζημιές που θα αναγνωρίζονταν θα ήταν αυξημένες κατά € 2.576 χιλ.

### 7.3 Απόκτηση επιπλέον ποσοστού στην SINGULAR LOGIC

Η SINGULAR με ηγετική θέση στο χώρο του λογισμικού και των ολοκληρωμένων λύσεων πληροφορικής στην Ελλάδα, ιδρύθηκε το 1990 με την επωνυμία DATA INFORMATION SYSTEMS και τον διακριτικό τίτλο DIS A.E. Το 2000 ολοκληρώθηκε η συγχώνευση με απορρόφηση της COMPUTER LOGIC από την DIS και η επωνυμία της μετατράπηκε σε LOGIC DATA INFORMATION SYSTEMS με τον διακριτικό τίτλο LOGIC DIS A.E. Το 2006, η εταιρία προχώρησε στην εξαγορά των εταιριών SINGULAR SOFTWARE και SINGULAR INTEGRATOR, τροποποιώντας την επωνυμία της σε SINGULAR LOGIC A.E. Στο τέλος του 2006 ολοκληρώθηκε η συγχώνευση με απορρόφηση της SINGULAR SOFTWARE.

Στις 19/12/2006, η MIG απέκτησε ποσοστό 10,65% επί του μετοχικού κεφαλαίου της SINGULAR. Μετά από διαδοχικές αγορές ο Όμιλος κατά την 30/09/2008 κατείχε άμεσα και έμμεσα ποσοστό 22,52%.

Ο Όμιλος ενοποίησε για πρώτη φορά την SINGULAR με τη μέθοδο της καθαρής θέσης, την 18/06/2008, ημερομηνία κατά την οποία ο Όμιλος απέκτησε ουσιώδη επιρροή στη συγκεκριμένη επένδυση, σύμφωνα με τις απαιτήσεις του ΔΛΠ 28.

Το συνολικό κόστος της εξαγοράς του 22,52% του μετοχικού κεφαλαίου της εταιρίας, ανήλθε σε ποσό € 30.374 χιλ. Τα οικονομικά στοιχεία του ενεργητικού και των υποχρεώσεων της εταιρίας κατά την 18/06/2008 ανέρχονταν σε € 131.855 χιλ. και € 82.556 χιλ. αντίστοιχα.

Το ποσό της συνολικής υπεραξίας που έχει προκύψει από την αρχική και τις διαδοχικές εξαγορές ποσοστών στην ανωτέρω επένδυση, ανέρχεται σε € 19.688 χιλ. και ενσωματώνεται στην αξία

κτήσης της SINGULAR, στο κονδύλι «Επενδύσεις σε Συγγενείς» του ενοποιημένου Ισολογισμού της MIG.

Η SINGULAR, ως συγγενής εταιρία, ενοποιείται με βάση τη μέθοδο της καθαρής θέσης και συνεπώς τα αποτελέσματα του Ομίλου για την περίοδο που έληξε την 30/09/2008 περιλαμβάνουν την αναλογία των αποτελεσμάτων του ομίλου της SINGULAR για την περίοδο 18/06-30/09/2008, και συγκεκριμένα ζημιές ποσού € 6 χιλ. Το προαναφερθέν ποσό περιλαμβάνεται στο κονδύλι «Κέρδη / (ζημιές) από συγγενείς επιχειρήσεις ενοποιούμενες με τη μέθοδο της καθαρής θέσης», με βάση το ποσοστό που κατείχε ο Όμιλος την 30/09/2008. Αν όμιλος SINGULAR ενοποιούνταν από την 01/01/2008, θα είχαν αναγνωριστεί επιπλέον κέρδη ποσού € 740 χιλ.

#### 7.4 Απόκτηση επιπλέον ποσοστού στην GIT HOLDINGS

Η GIT ιδρύθηκε το 2004 με σκοπό τη συμμετοχή σε εταιρείες πληροφορικής, την παροχή υπηρεσιών ολοκλήρωσης συστημάτων πληροφορικής και επικοινωνίας, την σχεδίαση, ανάπτυξη λογισμικού, πληροφοριακών συστημάτων και προγραμμάτων ηλεκτρονικών υπολογιστών. Στις 21/04/2008, ο Όμιλος κατείχε άμεσα και έμμεσα ποσοστό 22,24% επί του μετοχικού κεφαλαίου της εταιρίας, ενώ κατά την 30/09/2008 κατείχε άμεσα και έμμεσα ποσοστό 28,58%.

Ο Όμιλος ενοποίησε για πρώτη φορά την GIT με τη μέθοδο της καθαρής θέσης την 21/04/2008, ημερομηνία κατά την οποία απέκτησε ουσιώδη επιρροή στη συγκεκριμένη επένδυση, σύμφωνα με τις απαιτήσεις του ΔΛΠ 28.

Το συνολικό κόστος της εξαγοράς του 28,58% του μετοχικού κεφαλαίου της εταιρίας, ανήλθε σε ποσό € 7.306 χιλ. Τα οικονομικά στοιχεία του ενεργητικού και των υποχρεώσεων της εταιρίας κατά την 21/04/2008 ανέρχονταν σε € 23.056 χιλ. και € 226 χιλ. αντίστοιχα.

Το ποσό της συνολικής υπεραξίας που έχει προκύψει από τις διαδοχικές εξαγορές ποσοστών στην ανωτέρω επένδυση, ανέρχεται σε € 781 χιλ. και ενσωματώνεται στην αξία κτήσης της GIT, στο κονδύλι «Επενδύσεις σε Συγγενείς» του ενοποιημένου Ισολογισμού της MIG.

Η GIT, ως συγγενής εταιρία, ενοποιείται με βάση τη μέθοδο της καθαρής θέσης και συνεπώς τα αποτελέσματα του Ομίλου για την περίοδο που έληξε την 30/09/2008 περιλαμβάνουν την αναλογία στα αποτελέσματα της GIT για την περίοδο 21/04-30/09/2008, και συγκεκριμένα κέρδη ποσού € 37 χιλ. Το προαναφερθέν ποσό περιλαμβάνεται στο κονδύλι «Κέρδη / (ζημιές) από συγγενείς επιχειρήσεις ενοποιούμενες με τη μέθοδο της καθαρής θέσης», με βάση το ποσοστό που κατείχε ο Όμιλος την 30/09/2008. Αν ο Όμιλος ενοποιούσε την ανωτέρω εταιρία από την 01/01/2008, θα είχαν αναγνωριστεί επιπλέον ζημιές ποσού € 393 χιλ.

## 8. ΑΝΑΤΑΞΙΝΟΜΗΣΗ ΚΟΝΔΥΛΙΩΝ ΟΙΚΟΝΟΜΙΚΩΝ ΚΑΤΑΣΤΑΣΕΩΝ

Τα κονδύλια της ενοποιημένης Κατάστασης Ταμειακών Ροών της συγκριτικής περιόδου, αναταξινομήθηκαν για λόγους καλύτερης παρουσίασης και συγκρισιμότητας (σημειώνεται ότι οι αναταξινομήσεις δεν έχουν επηρεάσει το σύνολο των ταμειακών ροών).

Συγκεκριμένα ποσό € 193.599 χιλ. που αφορούσε σε εκροή για αύξηση του εμπορικού χαρτοφυλακίου, καθώς επίσης και εισροή από μερίσματα ποσού € 8.383 χιλ. τα οποία είχαν ταξινομηθεί στις λειτουργικές ταμειακές ροές, μεταφέρθηκαν στις επενδυτικές ταμειακές ροές, καθώς εντός του 2007 μεταβλήθηκε το αντικείμενο δραστηριότητας του Ομίλου από τραπεζική σε επενδυτική δραστηριότητα.

## 9. ΠΛΗΡΟΦΟΡΗΣΗ ΑΝΑ ΤΟΜΕΑ

### Επιχειρηματικοί Τομείς – Πρωτεύων τύπος πληροφόρησης

Ποσά σε € '000

Αποτελέσματα τομέα την 30/09/2008	Καταναλωτικά προϊόντα	Μεταφορές	Λοιπές υπηρεσίες	Εκμετάλλευση ακινήτων	Χρημ/κά & Λοιπά	Απαλοιφές	Σύνολο
Πωλήσεις	1.038.742	267.508	11.324	-	-	(4.705)	1.312.869
<b>Καθαρές πωλήσεις</b>	<b>1.038.742</b>	<b>267.508</b>	<b>11.324</b>	-	-	<b>(4.705)</b>	<b>1.312.869</b>
<b>Κέρδη εκμετάλλευσης</b>	<b>61.283</b>	<b>38.634</b>	<b>2.206</b>	<b>169.190</b>	<b>(43.702)</b>	-	<b>227.612</b>
Λοιπά Χρηματοοικονομικά αποτελέσματα & μερίσματα	1.705	3.816	-	(399)	171.185	-	176.307
Χρηματοοικονομικά έσοδα/έξοδα	(32.879)	(12.065)	(1.759)	(14.351)	(6.285)	-	(67.339)
Κέρδη/(Ζημιές) από συγγενείς επιχ/σεις ενοποιούμενες με τη μέθοδο της καθαρής θέσης	(14.651)	-	31	3.218	(1.274)	-	(12.676)
<b>Κέρδη προ φόρων</b>	<b>15.458</b>	<b>30.385</b>	<b>478</b>	<b>157.658</b>	<b>119.924</b>	-	<b>323.904</b>
Φόρος εισοδήματος	(9.691)	(169)	(214)	(17.948)	(41.047)	-	(69.069)
<b>Κέρδη περιόδου</b>	<b>5.767</b>	<b>30.216</b>	<b>264</b>	<b>139.710</b>	<b>78.877</b>	-	<b>254.835</b>

Για τη συγκριτική περίοδο των αποτελεσμάτων ανά τομέα (01/01-30/09/07) δεν παρουσιάζεται πληροφόρηση ανά τομέα, δεδομένου ότι κατά την 30/09/07 ο Όμιλος βρισκόταν σε διαδικασία αναδιάρθρωσης και εξέτασης των επιχειρηματικών και γεωγραφικών τομέων που θα θεωρούνταν αντιπροσωπευτικοί των αποτελεσμάτων του.

Ποσά σε € '000

Περιουσιακά στοιχεία και υποχρεώσεις την 30/09/2008	Καταναλωτικά προϊόντα	Μεταφορές	Λοιπές Υπηρεσίες	Εκμετάλλευση ακινήτων	Χρημ/κά & Λοιπά	Απαλοιφές	Συνεχ/νες Δραστ/τες
Περιουσιακά στοιχεία τομέα	2.062.423	747.311	80.792	553.326	4.126	1.002.226	4.450.204
Επενδύσεις σε Συγγενείς Εταιρίες	9.631	-	-	90.000	75.417	830	175.878
Επενδυτικό χαρτοφυλάκιο & λοιπά χρηματ/κά στοιχεία του ενεργητικού αποτιμώμενα στην εύλογη αξία μέσω ΚΑΧ	24.221	-	-	495	807.667	(2.392)	829.991
Λοιπά στοιχεία ενεργητικού	655.856	276.044	3.644	36.084	1.381.885	(6.210)	2.347.303
<b>Σύνολο περιουσιακών στοιχείων</b>	<b>2.752.131</b>	<b>1.023.355</b>	<b>84.436</b>	<b>679.905</b>	<b>2.269.095</b>	<b>994.454</b>	<b>7.803.376</b>
Υποχρεώσεις	1.599.961	420.506	46.469	334.738	605.000	(10.217)	2.996.457
<b>Σύνολο υποχρεώσεων</b>	<b>1.599.961</b>	<b>420.506</b>	<b>46.469</b>	<b>334.738</b>	<b>605.000</b>	<b>(10.217)</b>	<b>2.996.457</b>
Περιουσιακά στοιχεία και υποχρεώσεις την 31/12/2007	Καταναλωτικά προϊόντα	Μεταφορές	Λοιπές Υπηρεσίες	Εκμετάλλευση ακινήτων	Χρημ/κά & Λοιπά	Απαλοιφές	Συνεχ/νες Δραστ/τες
Περιουσιακά στοιχεία τομέα	1.679.886	807.122	81.874	-	442	861.797	3.431.121
Επενδύσεις σε Συγγενείς Εταιρίες	6.911	-	58.208	-	2.884.550	(2.908.865)	40.804
Επενδυτικό χαρτοφυλάκιο & λοιπά χρηματ/κά στοιχεία του ενεργητικού αποτιμώμενα στην εύλογη αξία μέσω ΚΑΧ	24.736	-	-	-	3.654.081	-	3.678.817
Λοιπά στοιχεία ενεργητικού	499.283	248.856	2.842	-	1.730.695	(1.830)	2.479.846
<b>Σύνολο περιουσιακών στοιχείων</b>	<b>2.210.816</b>	<b>1.055.978</b>	<b>142.924</b>	-	<b>8.269.768</b>	<b>(2.048.898)</b>	<b>9.630.588</b>
Υποχρεώσεις	1.043.324	478.967	38.282	-	2.584.784	(15.830)	4.129.527
<b>Σύνολο υποχρεώσεων</b>	<b>1.043.324</b>	<b>478.967</b>	<b>38.282</b>	-	<b>2.584.784</b>	<b>(15.830)</b>	<b>4.129.527</b>

**Κεφαλαιουχική δαπάνη την 30/09/2008**

Σε ενσώματα περιουσιακά στοιχεία	90.711	4.177	333	8.326	3.754	-	107.301
Σε ασώματα περιουσιακά στοιχεία	1.375	144	-	-	118	-	1.637
Σε άλλες επενδύσεις	212.127	303.311	10.455	90.678	390.501	-	1.007.072
	<b>304.213</b>	<b>307.632</b>	<b>10.788</b>	<b>99.004</b>	<b>394.373</b>	-	<b>1.116.010</b>
<b>Απόσβεση ενσώματων/άλλων περιουσιακών στοιχείων</b>	<b>48.220</b>	<b>21.307</b>	<b>1.416</b>	-	<b>187</b>	-	<b>71.130</b>

**Γεωγραφικοί Τομείς – Δευτερεύων τύπος πληροφόρησης**

Ποσά σε € '000

Στοιχεία την 30/09/2008	Ελλάδα	Χώρες Ευρώπης	Τρίτες Χώρες	Απαλοιφές	Όμιλος
Έσοδα από εξωτερικούς πελάτες	845.875	349.560	122.139	(4.705)	1.312.869
Στοιχεία του ενεργητικού	4.185.665	2.289.182	334.075	994.454	7.803.376
Επενδύσεις	956.010	149.848	10.152	-	1.116.010

**10. ΕΝΣΩΜΑΤΕΣ ΑΚΙΝΗΤΟΠΟΙΗΣΕΙΣ**

Οι μεταβολές του λογαριασμού των ενσώματων παγίων του Ομίλου και της Εταιρείας αναλύονται ως ακολούθως:

Ποσά σε € '000

	Ο ΟΜΙΛΟΣ	Η ΕΤΑΙΡΕΙΑ
<b>Μικτή Λογιστική Αξία την 01/01/2007</b>	<b>26.401</b>	<b>1.835</b>
Προσθήκες	68.466	361
Προσθήκες από απόκτηση θυγατρικών	1.491.236	-
Μειώσεις από πώληση θυγατρικών	(24.481)	-
Πωλήσεις / Αποσύρσεις	(38.930)	(793)
Συναλλαγματικές διαφορές	(7.936)	-
Λοιπές κινήσεις	(2.244)	-
<b>Μικτή Λογιστική Αξία την 31/12/2007</b>	<b>1.512.512</b>	<b>1.403</b>
Επίδραση από οριστικοποίηση καταμερισμού κόστους αγοράς θυγατρικών (Purchase Price Allocation) (Σημειώσεις 6 & 27)	87.661	-
<b>Μικτή Αναμορφωμένη Λογιστική Αξία την 31/12/2007</b>	<b>1.600.173</b>	<b>1.403</b>
<b>Συσσωρευμένες Αποσβέσεις την 01/01/2007</b>	<b>(7.960)</b>	<b>(1.797)</b>
Αποσβέσεις περιόδου	(29.515)	(19)
Αποσβέσεις πωληθέντων / αποσυρθέντων	10.442	788
Συσσωρευμένες αποσβέσεις πωληθείσας θυγατρικής	6.101	-
Συναλλαγματικές διαφορές	824	-
Λοιπές κινήσεις	(3.568)	-
<b>Συσσωρευμένες Αποσβέσεις την 31/12/2007</b>	<b>(23.676)</b>	<b>(1.028)</b>
Επίδραση από οριστικοποίηση καταμερισμού κόστους αγοράς θυγατρικών στις αποσβέσεις (Purchase Price Allocation) (Σημειώσεις 6 & 27)	(829)	-
<b>Αναμορφωμένες Συσσωρευμένες Αποσβέσεις την 31/12/2007</b>	<b>(24.505)</b>	<b>(1.028)</b>
<b>Αναμορφωμένη Καθαρή Λογιστική Αξία την 31/12/2007</b>	<b>1.575.668</b>	<b>375</b>

Ποσά σε € '000

	Ο ΟΜΙΛΟΣ	Η ΕΤΑΙΡΕΙΑ
<b>Μικτή Λογιστική Αξία την 1/1/2008</b>	<b>1.512.512</b>	<b>1.403</b>
Επίδραση από οριστικοποίηση καταμερισμού κόστους αγοράς θυγατρικών (Purchase Price Allocation)	87.661	-
<b>Αναμορφωμένη Μικτή Λογιστική Αξία την 1/1/2008</b>	<b>1.600.173</b>	<b>1.403</b>
Προσθήκες	107.301	3.753
Προσθήκες από απόκτηση θυγατρικών	62.768	-
Πωλήσεις / Αποσύρσεις	(61.900)	-
Συναλλαγματικές διαφορές	5.351	-
Λοιπές κινήσεις	(477)	-
<b>Μικτή Λογιστική Αξία την 30/9/2008</b>	<b>1.713.216</b>	<b>5.156</b>
<b>Συσσωρευμένες Αποσβέσεις την 1/1/2008</b>	<b>(23.676)</b>	<b>(1.028)</b>
Επίδραση από οριστικοποίηση καταμερισμού κόστους αγοράς θυγατρικών (Purchase Price Allocation)	(829)	-
<b>Αναμορφωμένες Συσσωρευμένες Αποσβέσεις την 1/1/2008</b>	<b>(24.505)</b>	<b>(1.028)</b>
Αποσβέσεις περιόδου	(63.897)	(163)
Αποσβέσεις πωληθέντων / αποσυρθέντων	8.537	-
Συναλλαγματικές διαφορές	(432)	-
Λοιπές κινήσεις	99	-
<b>Συσσωρευμένες Αποσβέσεις την 30/9/2008</b>	<b>(80.198)</b>	<b>(1.191)</b>
<b>Καθαρή Λογιστική Αξία την 30/9/2008</b>	<b>1.633.018</b>	<b>3.965</b>

## 11. ΥΠΕΡΑΞΙΑ

Ποσά σε € '000

	Χρημ/κά & Λοιπά	Καταναλωτικά προϊόντα	Μεταφορές	Λοιπές Υπηρεσίες	Σύνολο
<b>Καθαρή Λογιστική Αξία την 1/1/2007</b>	<b>73.364</b>	-	-	-	<b>73.364</b>
Πρόσθετη υπεραξία αναγνωρισμένη στη περίοδο	-	397.962	12.431	-	410.393
Αγορά - ενοποίηση θυγατρικών	-	850.522	89.282	15.243	955.047
Επίδραση από οριστικοποίηση καταμερισμού κόστους αγοράς θυγατρικών (Purchase Price Allocation)	-	(246.689)	(27.410)	(5.137)	(279.236)
Πώληση θυγατρικής	(73.364)	-	-	-	(73.364)
<b>Καθαρή Λογιστική Αξία την 31/12/2007</b>	<b>-</b>	<b>1.001.795</b>	<b>74.303</b>	<b>10.106</b>	<b>1.086.204</b>
<b>Λογιστική Αξία την 1/1/2008</b>	<b>-</b>	<b>1.001.795</b>	<b>74.303</b>	<b>10.106</b>	<b>1.086.204</b>
Πρόσθετη υπεραξία αναγνωρισμένη στη περίοδο	-	301.231	87.108	8.499	396.838
<b>Καθαρή Λογιστική Αξία την 30/9/2008</b>	<b>-</b>	<b>1.303.026</b>	<b>161.411</b>	<b>18.605</b>	<b>1.483.042</b>

Η αναγνωρισθείσα υπεραξία μειώθηκε κατά € 279.236 χιλ. λόγω της οριστικοποίησης της κατανομής του κόστους αγοράς των Ομίλων VIVARTIA (€ 246.689 χιλ.) και ΑΤΤΙΚΑ ΣΥΜΜΕΤΟΧΩΝ (€ 27.410 χιλ.) και της εταιρείας ΚΕΤΑ (€ 5.137 χιλ.), εντός του 3<sup>ου</sup> τριμήνου του 2008. Ως συνέπεια των ανωτέρω, επαναυπολογίστηκε και η πρόσθετη υπεραξία που είχε αναγνωριστεί από μετέπειτα εξαγορές (μετά την ημερομηνία της αρχικής απόκτησης) δικαιωμάτων μειοψηφίας στις προαναφερθείσες εταιρείες.

## 12. ΑΥΛΑ ΠΕΡΙΟΥΣΙΑΚΑ ΣΤΟΙΧΕΙΑ

Ποσά σε € '000

	Ο ΟΜΙΛΟΣ	Η ΕΤΑΙΡΕΙΑ
<b>Μικτή Λογιστική Αξία την 01/01/2007</b>	<b>4.602</b>	<b>464</b>
Προσθήκες	3.335	47
Προσθήκες από απόκτηση θυγατρικών	128.400	-
Μειώσεις από πώληση θυγατρικών	(4.106)	-
Πωλήσεις /αποσύρσεις	(911)	-
Αναταξινομήσεις	(5)	-
Συναλλαγματικές διαφορές	(218)	-
<b>Μικτή Λογιστική Αξία την 31/12/2007</b>	<b>131.097</b>	<b>511</b>
Επίδραση από οριστικοποίηση καταμερισμού κόστους αγοράς θυγατρικών (Purchase Price Allocation) (Σημειώσεις 6 και 27)	641.716	-
<b>Αναμορφωμένη Μικτή Λογιστική Αξία την 31/12/2007</b>	<b>772.813</b>	<b>511</b>
<b>Συσσωρευμένες Αποσβέσεις την 01/01/2007</b>	<b>(3.602)</b>	<b>(464)</b>
Αποσβέσεις περιόδου	(3.107)	(6)
Αποσβέσεις πωληθέντων /αποσυρθέντων	421	-
Συσσωρευμένες αποσβέσεις πωληθείσας θυγατρικής	3.110	-
Συναλλαγματικές διαφορές	405	-
Λοιπές κινήσεις	(359)	-
<b>Συσσωρευμένες Αποσβέσεις την 31/12/2007</b>	<b>(3.132)</b>	<b>(470)</b>
Επίδραση από οριστικοποίηση καταμερισμού κόστους αγοράς θυγατρικών (Purchase Price Allocation) (Σημειώσεις 6 και 27)	(433)	-
<b>Αναμορφωμένες Συσσωρευμένες Αποσβέσεις την 31/12/2007</b>	<b>(3.565)</b>	<b>(470)</b>
<b>Αναμορφωμένη Καθαρή Λογιστική Αξία την 31/12/2007</b>	<b>769.248</b>	<b>41</b>

Ποσά σε € '000

	Ο ΟΜΙΛΟΣ	Η ΕΤΑΙΡΕΙΑ
<b>Μικτή Λογιστική Αξία την 01/01/2008</b>	<b>131.097</b>	<b>511</b>
Επίδραση από οριστικοποίηση καταμερισμού κόστους αγοράς θυγατρικών (Purchase Price Allocation) (Σημειώσεις 6 και 27)	641.716	-
<b>Αναμορφωμένη Μικτή Λογιστική Αξία την 01/01/2008</b>	<b>772.813</b>	<b>511</b>
Προσθήκες	1.637	118
Προσθήκες από απόκτηση θυγατρικών	23.249	-
Πωλήσεις /αποσύρσεις	(2)	-
Συναλλαγματικές διαφορές	3.126	-
Λοιπές κινήσεις	(139)	-
<b>Μικτή Λογιστική Αξία την 30/09/2008</b>	<b>800.684</b>	<b>629</b>

Συσσωρευμένες Αποσβέσεις την 01/01/2008	(3.132)	(470)
Επίδραση από οριστικοποίηση καταμερισμού κόστους αγοράς θυγατρικών (Purchase Price Allocation) (Σημειώσεις 6 και 27)	(433)	-
<b>Αναμορφωμένες Συσσωρευμένες Αποσβέσεις την 01/01/2008</b>	<b>(3.565)</b>	<b>(470)</b>
Αποσβέσεις περιόδου	(7.233)	(20)
Αποσβέσεις πωληθέντων /αποσυρθέντων	2	-
Συναλλαγματικές διαφορές	(826)	-
Λοιπές κινήσεις	82	-
<b>Συσσωρευμένες Αποσβέσεις την 30/09/2008</b>	<b>(11.540)</b>	<b>(490)</b>
<b>Καθαρή Λογιστική Αξία την 30/09/2008</b>	<b>789.144</b>	<b>139</b>

### 13. ΕΠΕΝΔΥΣΕΙΣ ΣΕ ΘΥΓΑΤΡΙΚΕΣ

Ανάλυση των επενδύσεων της Εταιρείας σε θυγατρικές:

Ποσά σε € '000	Η ΕΤΑΙΡΕΙΑ	
	30/09/08	31/12/07
<b>Υπόλοιπο ανοίγματος</b>	<b>2.493.526</b>	<b>566.831</b>
Αποκτήσεις θυγατρικών	-	1.386.457
Αύξηση/(μείωση) ποσοστού σε υφιστάμενες επενδύσεις	26.016	764.394
Αύξηση μετοχικού κεφαλαίου θυγατρικών	403.582	251.800
Πωλήσεις θυγατρικών	-	(504.492)
Αύξηση/(μείωση) στα ίδια κεφάλαια από προσαρμογές στην εύλογη αξία	(38.125)	28.536
<b>Υπόλοιπο κλεισίματος</b>	<b>2.884.999</b>	<b>2.493.526</b>

Εταιρεία	Υπόλοιπο 01/01/2008	Αύξηση/(μείωση) ποσοστού σε υφιστάμενες επενδύσεις	Αύξηση Μετοχικού Κεφαλαίου	Αύξηση/(μείωση) στα ίδια κεφάλαια από προσαρμογές στην εύλογη αξία	Υπόλοιπο 30/09/2008
EUROLINE ΕΠΕΝΔΥΤΙΚΗ ΑΕΧΕ	9.761	164	-	(4.464)	5.461
MARFIN CAPITAL S.A.	238.717	-	-	(36.110)	202.607
MIG SHIPPING S.A.	288.560	-	310.010	(80.675)	517.895
ΑΤΤΙΚΑ Α.Ε. ΣΥΜΜΕΤΟΧΩΝ	51.728	(4.716)	-	(3.410)	43.602
BLUE STAR ΝΑΥΤΙΛΙΑΚΗ Α.Ε.	11.020	5.878	-	(4.432)	12.466
VIVARTIA A.B.E.E.	1.779.162	24.689	-	(25.846)	1.778.005
MIG LEISURE LIMITED	37.843	1	2.215	-	40.059
MIG REAL ESTATE (SERBIA) B.V.	76.718	-	1.357	116.812	194.887
MIG LEISURE & REAL ESTATE CROATIA B.V.	18	-	90.000	-	90.018
<b>Σύνολα</b>	<b>2.493.526</b>	<b>26.016</b>	<b>403.582</b>	<b>(38.125)</b>	<b>2.884.999</b>



## 14. ΕΠΕΝΔΥΣΕΙΣ ΣΕ ΣΥΓΓΕΝΕΙΣ

Ανάλυση των επενδύσεων του Ομίλου και της Εταιρείας σε συγγενείς:

Ποσά σε € '000	Ο ΟΜΙΛΟΣ	
	30/09/08	31/12/07
<b>Υπόλοιπο ανοίγματος</b>	<b>40.804</b>	<b>9.488</b>
Αποκτήσεις συγγενών	113.836	26.584
Μειώσεις χρήσης	-	(3.417)
Αύξηση μετοχικού κεφαλαίου	1.642	1.400
Μείωση / επιστροφή μετοχικού κεφαλαίου	(6.151)	-
Αύξηση/(μείωση) ποσοστού σε υφιστάμενες επενδύσεις	3.057	11
Προσθήκες από απόκτηση θυγατρικών	433	5.564
Αύξηση/(μείωση) στα Ι.Κ. από προσαρμογές στην εύλογη αξία	537	-
Μεταφορά σε θυγατρικές	(260)	-
Κέρδος/(Ζημιές) από συγγενείς επιχ/σεις ενοπ/νες με τη μέθοδο της Κ.Θ.	(12.676)	1.642
Μεταφορά από εμπορικό χαρτοφυλάκιο	34.623	-
Συναλλαγματικές Διαφορές	33	(468)
<b>Υπόλοιπο κλεισίματος</b>	<b>175.878</b>	<b>40.804</b>

Ποσά σε € '000	Η ΕΤΑΙΡΕΙΑ	
	30/09/08	31/12/07
<b>Υπόλοιπο ανοίγματος</b>	<b>30.645</b>	<b>4.712</b>
Αποκτήσεις συγγενών	22.267	26.004
Αύξηση μετοχικού κεφαλαίου	-	11
Αύξηση/(μείωση) στα Ι.Κ. από προσαρμογές στην εύλογη αξία	(6.995)	(82)
Αύξηση/(μείωση) ποσοστού σε υφιστάμενες επενδύσεις	2.312	-
Μείωση / επιστροφή μετοχικού κεφαλαίου	(6.141)	-
Μεταφορά από εμπορικό χαρτοφυλάκιο	33.317	-
<b>Υπόλοιπο κλεισίματος</b>	<b>75.405</b>	<b>30.645</b>

## 15. ΕΠΕΝΔΥΤΙΚΟ ΧΑΡΤΟΦΥΛΑΚΙΟ

Ανάλυση του επενδυτικού χαρτοφυλακίου του Ομίλου και της Εταιρείας:

Ποσά σε € '000	Ο ΟΜΙΛΟΣ		Η ΕΤΑΙΡΕΙΑ	
	30/09/08	31/12/07	30/09/08	31/12/07
Μετοχές εισηγμένες στο ΧΑ	46.292	2.333.322	46.292	2.333.322
Μετοχές εισηγμένες σε χρηματιστήρια εξωτερικού	283.658	467.457	283.163	467.457
Μη εισηγμένες μετοχές εσωτερικού	16.043	16.043	-	-
Μη εισηγμένες μετοχές εξωτερικού	23.864	21.706	23.512	21.279
Αμοιβαία κεφάλαια	4.505	4.505	-	-
Λοιπά χρηματοοικονομικά μέσα	685	244.098	-	243.763
<b>Σύνολο χρημ/κών στοιχείων διαθέσιμων προς πώληση, μεταβλητής απόδοσης</b>	<b>375.047</b>	<b>3.087.131</b>	<b>352.967</b>	<b>3.065.821</b>

Η κίνηση του επενδυτικού χαρτοφυλακίου για την περίοδο 01/01-30/09/2008 έχει ως εξής:

Ποσά σε € '000	Ο ΟΜΙΛΟΣ			
	Χρημ/κά στοιχεία ενεργητικού διαθέσιμα προς πώληση		Χρημ/κά στοιχεία ενεργητικού διακρατούμενα έως τη λήξη	
	30/09/08	31/12/07	30/09/08	31/12/07
<b>Υπόλοιπο ανοίγματος</b>	<b>3.087.131</b>	<b>505.226</b>	-	<b>20.108</b>
Προσθήκες (+)	197.899	3.151.053	-	-
Πωλήσεις (-)	(2.502.562)	(435.361)	-	-
Αύξηση/(μείωση) στα Ι.Κ. από προσ/γές στην εύλογη αξία	(427.965)	80.428	-	-
Ζημιές απομείωσης αναγνωρισμένες στην ΚΑΠ	(60)	(1.200)	-	-
Συναλλαγματικές διαφορές	760	(1.810)	-	-
Μειώσεις από πωλήσεις θυγατρικών	-	(234.603)	-	(20.108)
Προσθήκες από απόκτηση θυγατρικών	478	23.409	-	-
Μεταφορά από θυγατρικές	2	-	-	-
Μεταφορά από συγγενείς	79	-	-	-
Μεταφορά από εμπορικό χαρτοφυλάκιο	19.285	-	-	-
Λοιπές κινήσεις	-	(11)	-	-
<b>Υπόλοιπο κλεισίματος</b>	<b>375.047</b>	<b>3.087.131</b>	-	-

Ποσά σε € '000	Η ΕΤΑΙΡΕΙΑ	
	Χρημ/κά στοιχεία ενεργητικού διαθέσιμα προς πώληση	
	30/09/08	31/12/07
<b>Υπόλοιπο ανοίγματος</b>	<b>3.065.821</b>	<b>269.971</b>
Προσθήκες (+)	197.865	3.151.053
Πωλήσεις (-)	(2.502.480)	(434.147)
Αύξηση/(μείωση) στα Ι.Κ. από προσ/γές στην εύλογη αξία	(428.277)	80.699
Μεταφορά από εμπορικό χαρτοφυλάκιο	19.285	-
Συναλλαγματικές διαφορές	753	(1.755)
<b>Υπόλοιπο κλεισίματος</b>	<b>352.967</b>	<b>3.065.821</b>

**Πώληση των μετοχών του ΟΤΕ:** Βάσει της δεσμευτικής συμφωνίας που υπεγράφη στις 15/03/2008 μεταξύ της MIG και της DT, η τελευταία προσέφερε € 26 ανά μετοχή του ΟΤΕ για την απόκτηση 98.026.324 μετοχών που κατείχε η MIG στο χαρτοφυλάκιο της. Την 15/05/2008, η Εταιρεία εισέπραξε το συνολικό τίμημα της πώλησης ποσού € 2.548.684 χιλ. και μεταβίβασε τη συμμετοχή της στην DT. Από την παραπάνω συναλλαγή αναγνωρίστηκε κέρδος ποσού € 192.425 χιλ. στην εταιρική Κατάσταση Αποτελεσμάτων της περιόδου που έληξε την 30/09/2008, το οποίο και έχει συμπεριληφθεί στο κονδύλι «Εσοδα συμμετοχών και χρημ/κών στοιχείων διαθέσιμων προς πώληση». Στην ενοποιημένη Κατάσταση Αποτελεσμάτων, το σχετικό ποσό περιλαμβάνεται στο κονδύλι «Λοιπά χρηματοοικονομικά αποτελέσματα».

**Μεταφορά από εμπορικό χαρτοφυλάκιο :** Σύμφωνα με τις τροποποιήσεις του ΔΛΠ 39 (Οκτώβριος 2008), ο Όμιλος την 01/07/2008 (ημερομηνία αναταξινόμησης) μετέφερε από το χαρτοφυλάκιο των «Χρηματοοικονομικών Στοιχείων σε Εύλογη Αξία μέσω Αποτελεσμάτων» στο χαρτοφυλάκιο των «Διαθέσιμων προς Πώληση», εισηγμένες μετοχές αξίας € 19.285 χιλ., καθώς λόγω των ιδιαίτερων συνθηκών που επικρατούσαν στην χρηματοοικονομική αγορά την περίοδο εκείνη, εκτιμάται ότι οι τιμές των αξιογράφων δεν ανταποκρίνονταν στην πραγματική αξία των εταιριών αυτών. Σημειώνεται ότι ο Όμιλος δεν προέβη σε χρηματιστηριακές συναλλαγές επί των εν λόγω χρηματοοικονομικών στοιχείων (πώληση και επαναγορά με σκοπό το βραχυπρόθεσμο κέρδος), ενώ

έχει την πρόθεση να διακρατήσει αυτά τα χρηματοοικονομικά στοιχεία και να μην προβεί σε πώληση στο άμεσο μέλλον. Η αποτίμηση των εν λόγω χρηματοοικονομικών στοιχείων, για την περίοδο από 01/07/2008 έως και 30/09/2008, επέφερε ζημιά ποσού € 6.133 χιλ. η οποία όμως, με την εφαρμογή των προβλέψεων του ΔΛΠ 39, καταχωρήθηκε στα ίδια κεφάλαια και συγκεκριμένα μειωτικά του κονδυλίου αποθεματικά εύλογης αξίας. Η ζημιά από την αποτίμηση για την περίοδο από 01/01/2008 έως και 30/09/2008 ποσού € 4.622 χιλ. αναγνωρίστηκε στο «Λοιπά χρηματοοικονομικά Αποτελέσματα» της ενοποιημένης Κατάστασης Αποτελεσμάτων και στο κονδύλι «Έσοδα χρημ/κών στοιχείων σε εύλογη αξία μέσω αποτελεσμάτων» της εταιρικής Κατάστασης Αποτελεσμάτων.

## 16. ΕΜΠΟΡΙΚΟ ΧΑΡΤΟΦΥΛΑΚΙΟ ΚΑΙ ΛΟΙΠΑ ΧΡΗΜ/ΚΑ ΜΕΣΑ ΣΕ ΕΥΛΟΓΕΣ ΑΞΙΕΣ ΜΕΣΩ ΑΠΟΤΕΛΕΣΜΑΤΩΝ

Ανάλυση του εμπορικού χαρτοφυλακίου και των λοιπών χρηματοοικονομικών μέσων σε εύλογη αξία μέσω αποτελεσμάτων της Εταιρείας και του Ομίλου:

Ποσά σε € '000	Ο ΟΜΙΛΟΣ		Η ΕΤΑΙΡΕΙΑ	
	30/09/08	31/12/07	30/09/08	31/12/07
<b>Ομόλογα</b>				
- Λοιπά ομόλογα εισηγμένα σε αλλαδαπά χρηματιστήρια	2.911	5.153	-	-
- Λοιπά ομόλογα μη εισηγμένα στο ΧΑ	-	3.439	-	-
- Λοιπά ομόλογα εισηγμένα στο ΧΑ	208.166	99.556	128.341	18.925
- Λοιπά ομόλογα μη εισηγμένα σε αλλαδαπά χρηματιστήρια	65.469	51.726	65.469	51.726
<b>Σύνολα</b>	<b>276.546</b>	<b>159.874</b>	<b>193.810</b>	<b>70.651</b>
<b>Μετοχές και Αμοιβαία</b>				
- Μετοχές εισηγμένες στο ΧΑ	129.220	225.013	13.140	57.666
- Μετοχές εισηγμένες σε χρηματιστήρια εξωτερικού	15.456	15.908	11.388	8.993
- Μετοχές μη εισηγμένες στο ΧΑ	219	6.766	-	6.587
- Αμοιβαία κεφάλαια εσωτερικού	2.664	235	-	-
- Αμοιβαία κεφάλαια εξωτερικού	30.839	182.485	30.839	182.485
- Μετοχές μη εισηγμένες σε χρηματιστήρια εξωτερικού	-	16	-	-
<b>Σύνολα</b>	<b>178.398</b>	<b>430.423</b>	<b>55.367</b>	<b>255.731</b>
<b>Σύνολα εμπορικού χαρτοφυλακίου και λοιπών χρηματοοικονομικών στοιχείων αποτιμώμενων στην εύλογη αξία μέσω αποτελεσμάτων</b>	<b>454.944</b>	<b>590.297</b>	<b>249.177</b>	<b>326.382</b>

Η κίνηση του εμπορικού χαρτοφυλακίου την περίοδο 01/01-30/09/2008 έχει ως εξής:

Ποσά σε € '000	Ο ΟΜΙΛΟΣ			
	Ομόλογα		Μετοχές και Αμοιβαία	
	30/09/08	31/12/07	30/09/08	31/12/07
<b>Υπόλοιπο ανοίγματος</b>	<b>159.874</b>	<b>194.418</b>	<b>430.423</b>	<b>209.709</b>
Προσθήκες (+)	114.948	103.949	30.141	429.500
Πωλήσεις (-)	(1.106)	(9.204)	(170.534)	(142.123)
Κέρδη/ ζημιές) από αποτίμηση εύλογης αξίας	6.269	9.799	(61.047)	9.058
Προσθήκες από απόκτηση θυγατρικών	-	-	-	9.708
Μεταφορά σε θυγατρικές	-	-	-	(19)
Μεταφορά σε συγγενείς	-	-	(34.623)	-
Μεταφορά σε διαθέσιμα προς πώληση (Σημείωση 15)	-	-	(19.285)	-
Μετατροπή ομολογιών σε μετοχές	-	(2.894)	-	2.894
Μειώσεις από πωλήσεις θυγατρικών	-	(136.194)	-	(88.304)
Συναλλαγματικές διαφορές	-	-	(116)	-
Αναταξινόμηση	(3.439)	-	3.439	-
<b>Υπόλοιπο κλεισίματος</b>	<b>276.546</b>	<b>159.874</b>	<b>178.398</b>	<b>430.423</b>

Ποσά σε € '000	Η ΕΤΑΙΡΕΙΑ			
	Ομόλογα		Μετοχές και Αμοιβαία	
	30/09/08	31/12/07	30/09/08	31/12/07
<b>Υπόλοιπο ανοίγματος</b>	<b>70.651</b>	<b>53.634</b>	<b>255.731</b>	<b>26.079</b>
Προσθήκες (+)	114.948	18.925	27.069	334.115
Πωλήσεις (-)	-	(9.204)	(159.225)	(105.569)
Κέρδη/ (ζημιές) από αποτίμηση εύλογης αξίας	8.211	10.190	(15.606)	(1.769)
Μεταφορά σε θυγατρικές	-	-	-	(19)
Μεταφορά σε συγγενείς	-	-	(33.317)	-
Μεταφορά σε διαθέσιμα προς πώληση (Σημείωση 15)	-	-	(19.285)	-
Μετατροπή ομολογιών σε μετοχές	-	(2.894)	-	2.894
<b>Υπόλοιπο κλεισίματος</b>	<b>193.810</b>	<b>70.651</b>	<b>55.367</b>	<b>255.731</b>

## 17. ΕΠΕΝΔΥΣΕΙΣ ΣΕ ΑΚΙΝΗΤΑ

Οι επενδύσεις σε ακίνητα του Ομίλου προσδιορίζονται με βάση τη μέθοδο της εύλογης αξίας του ΔΛΠ 40, ως ακολούθως:

Ποσά σε € '000	Ο ΟΜΙΛΟΣ
<b>Καθαρή Λογιστική Αξία την 01/01/2008</b>	-
Προσθήκες από απόκτηση θυγατρικών	365.525
Αναπροσαρμογή εύλογης αξίας επενδύσεων σε ακίνητα	179.475
<b>Καθαρή Λογιστική Αξία την 30/09/2008</b>	<b>545.000</b>

Στα πλαίσια του ΔΛΠ 40 «Επενδύσεις σε Ακίνητα», η MIG ανέθεσε σε ανεξάρτητο εκτιμητή ακινήτων να εκτιμήσει την εύλογη αξία του χαρτοφυλακίου ακινήτων της θυγατρικής RKB. Τα εν λόγω ακίνητα έχουν ταξινομηθεί ως επενδυτικά ακίνητα, καθώς ο σκοπός απόκτησής τους είναι η απόκτηση εισοδήματος μέσω της μίσθωσής τους ή για κεφαλαιακούς σκοπούς.

Ο εκτιμητής ακολούθησε κατά περίπτωση τρεις διεθνείς αναγνωρισμένες μεθόδους εκτίμησης (τη μέθοδο της αγοράς, τη μέθοδο των προεξοφλημένων ταμειακών ροών και τη μέθοδο του κόστους αντικατάστασης). Στις περισσότερες περιπτώσεις κρίθηκε ως πλέον κατάλληλη, η μέθοδος των προεξοφλημένων ταμειακών ροών, λόγω του γεγονότος ότι τα ακίνητα είναι κυρίως εμπορικά και θα αξιοποιηθούν μέσω μισθώσεων. Η εύλογη αξία των ακινήτων της RKB προσδιορίστηκε σε ένα εύρος μεταξύ € 545,0 εκ. - € 545,2 εκ. Βασιζόμενη στο εύρος της εκτίμησης, η MIG απεικόνισε την 30/09/2008, τα επενδυτικά ακίνητα της RKB στο ποσό των € 545 εκ. Από την εκτίμηση των επενδυτικών ακινήτων στην εύλογη αξία τους, προέκυψε κέρδος ποσού € 179 εκ. το οποίο απεικονίζεται στο κονδύλι της ενοποιημένης Κατάστασης Αποτελεσμάτων περιόδου «Λοιπά έσοδα εκμετάλλευσης».

## 18. ΑΝΑΒΑΛΛΟΜΕΝΕΣ ΦΟΡΟΛΟΓΙΚΕΣ ΑΠΑΙΤΗΣΕΙΣ ΚΑΙ ΥΠΟΧΡΕΩΣΕΙΣ

Κατά τη διάρκεια του 3<sup>ου</sup> τριμήνου του 2008, οριστικοποιήθηκε η κατανομή του κόστους εξαγοράς των VIVARTIA, ATTICA και KETA (βλ. Σημειώσεις 6.1, 6.2 και 6.3).

Από την ολοκλήρωση της παραπάνω διαδικασίας αναγνωρίστηκε αναβαλλόμενη φορολογική υποχρέωση για τον Όμιλο, συνολικού ποσού € 163.954 χιλ.

Το ποσό της αναβαλλόμενης φορολογικής απαίτησης, αυξήθηκε σημαντικά εντός της παρουσιαζόμενης περιόδου, κυρίως λόγω της αναβαλλόμενης φορολογικής απαίτησης που προέκυψε από τις υποτιμήσεις του επενδυτικού χαρτοφυλακίου.

## 19. ΔΑΝΕΙΑΚΕΣ ΥΠΟΧΡΕΩΣΕΙΣ

Οι μακροπρόθεσμες και βραχυπρόθεσμες δανειακές υποχρεώσεις για την Εταιρεία και τον Όμιλο αναλύονται ως εξής:

Ποσά σε € '000	Ο ΟΜΙΛΟΣ		Η ΕΤΑΙΡΕΙΑ	
	30/09/08	31/12/07	30/09/08	31/12/07
<b>Μακροπρόθεσμες δανειακές υποχρεώσεις</b>				
Υποχρεώσεις χρηματοδοτικής μίσθωσης	29.639	30.401	-	-
Τραπεζικός δανεισμός	497.100	276.455	-	-
Δάνεια με εξασφαλίσεις	204.984	221.121	-	-
Ομολογιακά δάνεια (ΟΔ)	795.228	528.448	-	-
Μείον: Μακροπρόθεσμα δάνεια πληρωτέα τους επόμενους 12 μήνες	(41.068)	(43.237)	-	-
<b>Σύνολο μακροπρόθεσμων δανείων</b>	<b>1.485.883</b>	<b>1.013.188</b>	-	-

Ποσά σε € '000	Ο ΟΜΙΛΟΣ		Η ΕΤΑΙΡΕΙΑ	
	30/09/08	31/12/07	30/09/08	31/12/07
<b>Βραχυπρόθεσμες δανειακές υποχρεώσεις</b>				
Υποχρεώσεις χρηματοδοτικής μίσθωσης	3.166	3.074	-	-
Τραπεζικός δανεισμός	681.249	2.286.397	515.710	2.148.348
Δάνεια με εξασφαλίσεις	-	25.461	-	-
Τραπεζικές Υπερ/ψεις	-	240	-	-
Πλέον: Μακροπρόθεσμα δάνεια πληρωτέα τους επόμενους 12 μήνες	41.068	43.237	-	-
<b>Σύνολο βραχυπρόθεσμων δανείων</b>	<b>725.483</b>	<b>2.358.409</b>	<b>515.710</b>	<b>2.148.348</b>

## 20. ΠΡΟΓΡΑΜΜΑ ΔΙΑΘΕΣΗΣ ΔΙΚΑΙΩΜΑΤΩΝ ΠΡΟΑΙΡΕΣΗΣ ΑΓΟΡΑΣ ΜΕΤΟΧΩΝ

**MIG:** Σύμφωνα με τις από 03/09/2007 και 23/11/2007 αποφάσεις της Β' Ε.Ε.Γ.Σ. και του Δ.Σ. της Εταιρείας αντίστοιχα, θεσπίστηκε πρόγραμμα διάθεσης δικαιωμάτων προαίρεσης αγοράς μετοχών σε μέλη του Δ.Σ. και στελέχη της Εταιρείας, καθώς και των συνδεδεμένων με αυτήν εταιρειών, στα οποία περιλαμβάνονται και πρόσωπα που παρέχουν στις εταιρείες αυτές υπηρεσίες σε σταθερή βάση. Κατά την ημερομηνία παραχώρησης των εν λόγω δικαιωμάτων η αρχική αποτίμηση του Προγράμματος ανήλθε στο ποσό των € 2.843 χιλ.

Οι όροι του Προγράμματος προβλέπουν ότι τα δικαιώματα των δικαιούχων δεν πρέπει να θίγονται σε περιπτώσεις εταιρικών πράξεων, ήτοι στην περίπτωση του διανεμηθέντος τεκμαρτού μερίσματος της Εταιρείας ποσού € 0,38 ανά μετοχή (ημερομηνία αποκοπής 25/06/2008). Κατά την ημερομηνία αποκοπής, η τιμή εξάσκησης του προγράμματος μειώθηκε κατά 7% περίπου από € 10 σε € 9,35. Σύμφωνα με τις διατάξεις του ΔΠΧΠ 2 «Παροχές που Εξαρτώνται από την Αξία των Μετοχών», η μεταβολή της τιμής εξάσκησης ενός προγράμματος συνιστά τροποποίηση των όρων του προγράμματος. Συνεπώς, η Εταιρεία είναι υποχρεωμένη να προβεί σε επαναποτίμηση του Προγράμματος πριν και μετά από την εν λόγω τροποποίηση ώστε να διαπιστωθεί αν πρέπει να αναγνωρισθεί επιπρόσθετο έξοδο στην Κατάσταση Αποτελεσμάτων της Εταιρείας.

Από τη διαδικασία επαναποτίμησης προέκυψε διαφορετική εύλογη αξία ποσού € 2.378 χιλ. Η προαναφερθείσα εύλογη αξία αναγνωρίστηκε ως έξοδο και κατανεμήθηκε στην υπολειπόμενη διάρκεια του Προγράμματος. Το αναγνωρισθέν έξοδο για την περίοδο που έληξε την 30/09/2008 ανήλθε σε € 1.472 χιλ., εκ των οποίων € 817 χιλ. αφορά στο διαφορετικό έξοδο λόγω της επαναποτίμησης.

Ημερομηνία εξάσκησης	Αριθμός δικαιωμάτων	Εύλογη αξία δικαιώματος προ τροποποίησης (€/δικαίωμα)	Εύλογη αξία δικαιώματος μετά τροποποίησης (€/δικαίωμα)
2007	-	-	-
2008	33.199.726	0,069	0,104
2009	16.599.863	0,122	0,151
2010	16.599.863	0,148	0,173
2011	16.599.863	0,142	0,161
	<b>82.999.315</b>		

Σημειώνεται ότι οι δικαιούχοι δεν έχουν εξασκήσει κανένα δικαίωμα έως την 30/09/2008.

**VIVARTIA:** Στις 09/11/2007, η Ε.Γ.Σ. της VIVARTIA ενέκρινε την θέσπιση Προγράμματος σύμφωνα με τις διατάξεις του άρθρου 13 παρ. 13 του κ.ν. 2190/1920, όπως τροποποιήθηκε από το άρθρο 19 του Ν. 3604, για μέλη του Δ.Σ. και στελέχη της VIVARTIA, καθώς και των συνδεδεμένων με αυτήν εταιριών, στα οποία περιλαμβάνονται και πρόσωπα που παρέχουν στις εταιρείες αυτές υπηρεσίες σε σταθερή βάση. Εξαιρούνται από το Πρόγραμμα τα μέλη του Δ.Σ. και τα στελέχη της MIG.

Με την από 07/05/2008, απόφαση του Δ.Σ. εξειδικεύθηκαν οι όροι του Προγράμματος. Ειδικότερα, τα δικαιώματα αφορούν σε μετοχές, η ονομαστική αξία των οποίων θα ανέρχεται στο 1/10 του μετοχικού κεφαλαίου της VIVARTIA που ήταν καταβεβλημένο κατά την ημερομηνία της Ε.Γ.Σ., δηλαδή 8.157.872 μετοχές. Η τιμή διάθεσης των μετοχών ορίστηκε σε € 28,60 ανά μετοχή, δυνάμενη να αναπροσαρμόζεται σε περίπτωση εταιρικών γεγονότων και η χρονική διάρκεια του Προγράμματος σε 5 έτη.

Η συνολική εύλογη αξία των δικαιωμάτων που παραχωρήθηκαν επιμετρήθηκε κατά την ημερομηνία παραχώρησης χρησιμοποιώντας το μοντέλο αποτιμήσεων Black and Scholes. Η συνολική εύλογη αξία των δικαιωμάτων που παραχωρήθηκαν κατά την 07/05/2008 υπολογίστηκε σε € 16.870 χιλ. περίπου. Οι παραδοχές που χρησιμοποιήθηκαν στο μοντέλο αποτίμησης είναι οι εξής: α) τιμή κλεισίματος της μετοχής κατά την ημερομηνία παραχώρησης € 22,04, β) η τιμή εξάσκησης € 28,60, γ) η απόδοση άνευ κινδύνου 4,5%, δ) η προσδοκώμενη διακύμανση της τιμής της μετοχής 13,1%, και ε) η αναμενόμενη μερισματική απόδοση πενταετίας περίπου 0,47%.

Κατά τη διάρκεια της περιόδου που έληξε την 30/09/2008, δεν εξασκήθηκε κανένα δικαίωμα.

## 21. ΠΡΟΒΛΕΨΕΙΣ

Στον πίνακα που ακολουθεί παρατίθεται η ανάλυση της κίνησης των λογαριασμών των προβλέψεων, του Ομίλου και της Εταιρείας:

	Ο ΟΜΙΛΟΣ			Σύνολο	Η ΕΤΑΙΡΕΙΑ Λοιπές προβλέψεις
	Πρόστιμο επιτροπής ανταγωνισμού	Λοιπές προβλέψεις	Προβλεψεις επίδικων υποθέσεων		
<b>Υπόλοιπο αρχής την 01/01/2008</b>	<b>18.960</b>	<b>10.277</b>	<b>1.088</b>	<b>30.325</b>	<b>9.700</b>
Επίδραση από οριστικοποίηση καταμερισμού κόστους αγοράς θυγατρικών (Purchase Price Allocation)	-	1.750	-	1.750	-
<b>Αναμορφωμένο υπόλοιπο αρχής την 01/01/2008</b>	<b>18.960</b>	<b>12.027</b>	<b>1.088</b>	<b>32.075</b>	<b>9.700</b>
Πρόσθετες προβλέψεις	-	2.298	-	2.298	-
Χρησιμοποιημένες προβλέψεις	(832)	(1.564)	(498)	(2.894)	-
Αχρησιμοποίητα ποσά προβλέψεων που αναστράφησαν	-	(2.049)	-	(2.049)	-
Προσθήκες από απόκτηση θυγατρικής	-	494	-	494	-
<b>Υπόλοιπο κλεισίματος την 30/09/2008</b>	<b>18.128</b>	<b>11.206</b>	<b>590</b>	<b>29.923</b>	<b>9.700</b>
Μακροπρόθεσμες προβλέψεις	18.128	375	590	19.092	-
Βραχυπρόθεσμες προβλέψεις	-	10.831	-	10.831	9.700
	<b>18.128</b>	<b>11.206</b>	<b>590</b>	<b>29.923</b>	<b>9.700</b>

Σχετικά με τις μακροπρόθεσμες προβλέψεις αναφέρεται ότι δεν εμφανίζονται σε προεξοφλημένα ποσά, δεδομένου ότι (αναφορικά με την πρόβλεψη του προστίμου της Ε.Α. που είναι το σημαντικότερο κονδύλι) δεν υπάρχει εκτίμηση σχετικά με τον χρόνο καταβολής τους.

Το σημαντικότερο μέρος των μακροπρόθεσμων προβλέψεων περιλαμβάνει την πρόβλεψη του προστίμου της Ε.Α. Συγκεκριμένα, με την αριθμ.369/V/2007 απόφαση της Ε.Α., επιβλήθηκε στην VIVARTIA πρόστιμο σχετικά με τις οριζόντιες συμπράξεις στον τομέα των γαλακτοκομικών ποσού € 16,1 εκ. περίπου και με την αριθμ. 373/V/07 σχετικά με τις κάθετες συμπράξεις στον τομέα των γαλακτοκομικών ποσού € 21,8 εκ. περίπου. Σύμφωνα με σχετικές αποφάσεις του Διοικητικού Εφετείου, έπειτα από αιτήσεις της εταιρίας, έχουν δοθεί αναστολές εκτέλεσης των παραπάνω προστίμων κατά το ποσό των € 23 εκ. συνολικά, μέχρι εκδόσεως οριστικών αποφάσεων επί των προσφυγών. Για το υπόλοιπο ποσό η εταιρία πρόβη σε μηνιαίο διακανονισμό, αρχής γενομένου από τον Αύγουστο του 2008. Η Διοίκηση έκρινε ως επαρκή πρόβλεψη το 50% επί του αρχικώς ορισθέντος προστίμου.

Ο Όμιλος έχει κατά την 30/09/2008 σχηματισμένες μακροπρόθεσμες προβλέψεις ύψους € 590 χιλ. οι οποίες αφορούν σε επίδικες υποθέσεις του ομίλου ΑΤΤΙCΑ και συγκεκριμένα:

- Ποσό € 462 χιλ., αφορά σε αποζημιώσεις ναυτικών, οι οποίοι εργάζονταν στα πωληθέντα πλοία της γραμμής της Βαλτικής Θάλασσας (η υπόθεση βρίσκεται στα δικαστήρια).
- Ποσό € 128 χιλ. αφορά στη θυγατρική BLUE STAR και συγκεκριμένα τη διαφορά από την αρχική πρόβλεψη ύψους € 550 χιλ. που αφορούσε την απαίτηση αποζημίωσης της αγοράστριας εταιρίας του πλοίου BLUE AEGEAN αφαιρούμενου του ποσού € 422 χιλ. που ήδη κατέβαλε. Η BLUE STAR τη διαφορά των € 128 χιλ. δεν την καταχώρησε στα έσοδα επειδή εκκρεμούν τα δικαστικά έξοδα.

Οι λοιπές προβλέψεις περιλαμβάνουν κυρίως πρόβλεψη που έχει σχηματιστεί από την Εταιρεία (ποσού € 9.700 χιλ.) και αφορά σε πρόγραμμα συμμετοχής της, στην αποκατάσταση περιοχών της χώρας που επλήγησαν από τις καταστροφικές πυρκαγιές του 2007.

Οι πρόσθετες προβλέψεις στην κατηγορία των «Λοιπών Προβλέψεων», που έχουν σχηματιστεί κατά την παρουσιαζόμενη περίοδο αφορούν σε επιπλέον φόρους που έχουν επιβληθεί από τις φορολογικές αρχές θυγατρικών εξωτερικού και συγκεκριμένα:

- Στα πλαίσια της ολοκλήρωσης της συναλλαγής απόκτησης της θυγατρικής RKB και της οριστικής μεταβίβασης των μετοχών της στην ΤΑΥ, οι φορολογικές αρχές της Σερβίας απαιτούν φόρο για τη μεταβίβαση της κυριότητας των επενδυτικών της ακινήτων ύψους € 9.423 χιλ. Ο Όμιλος στηριζόμενος (α) στο συμφωνητικό εξαγοράς, όπου αναφέρεται ρητά ότι αντικείμενο της συναλλαγής είναι η μεταβίβαση της εταιρίας RKB και όχι της κυριότητας των επενδυτικών της ακινήτων, (β) σε γνωμοδότηση νομικού συμβούλου και (γ) σε σχετική αλληλογραφία με το Υπουργείο Οικονομικών της Σερβίας ως προς το αντικείμενο της συναλλαγής, εκτιμά ότι το ποσό που τελικά θα κληθεί να καταβάλλει θα ανέλθει σε ποσό € 1.131 χιλ. Για το σύνολο του παραπάνω ποσού έχει σχηματιστεί σχετική πρόβλεψη σε επιβάρυνση της ενοποιημένης Κ.Α.Π. Ο Όμιλος, έχει υποβάλει αίτημα επανεξέτασης της παραπάνω υποχρέωσης, ενώ μέχρι και την ημερομηνία έγκρισης των παρουσιαζόμενων Οικονομικών Καταστάσεων κανένα ποσό φόρου δεν έχει οριστικοποιηθεί ή καταβληθεί.
- Στις 30/06/2008 είχε σχηματιστεί πρόβλεψη ποσού € 1.117 χιλ. η οποία αφορούσε σε φόρο μεταβίβασης μετοχών της RKB από τη VERANO στην ΤΑΥ. Ο φόρος επιβλήθηκε αρχικά από τις φορολογικές αρχές της Σερβίας στη VERANO η οποία και λειτούργησε ως πληρεξούσιος κατά τη διαδικασία αγοράς της RKB. Ο παραπάνω φόρος καταβλήθηκε στις φορολογικές αρχές της Σερβίας εντός του 3<sup>ου</sup> τριμήνου του 2008, με συνέπεια τη χρησιμοποίηση της παραπάνω πρόβλεψης.

## 22. ΦΟΡΟΙ ΕΙΣΟΔΗΜΑΤΟΣ

Ο φόρος εισοδήματος (συνολικά τόσο από συνεχιζόμενες όσο και από διακοπείσες δραστηριότητες) που απεικονίζεται στις Οικονομικές Καταστάσεις αναλύεται για τον Όμιλο και την Εταιρεία ως εξής:

Ποσά σε € '000	Ο ΟΜΙΛΟΣ					
	01/01-30/09/08	01/01-30/09/07 Αναμορφωμένος			01/07-30/09/08	01/07-30/09/07 Αναμορφωμένος
	Συνεχιζ. Δραστηρ.	Συνεχιζ. Δραστηρ.	Διακοπ. Δραστηρ.	Σύνολο	Συνεχιζ. Δραστηρ.	Συνεχιζ. Δραστηρ.
Τρέχον έξοδο φόρου	45.983	12.561	98.180	110.741	(14.475)	(758)
Αναβαλλόμενος φόρος αποτελεσμάτων	22.709	4.887	-	4.887	19.323	11.364
Διαφορές φορολογικού ελέγχου	222	1.108	-	1.108	72	1.108
Πρόβλεψη φόρου εισοδήματος	50	-	-	-	50	-
Λοιποί φόροι	105	-	-	-	39	-
<b>Σύνολο</b>	<b>69.069</b>	<b>18.556</b>	<b>98.180</b>	<b>116.736</b>	<b>5.009</b>	<b>11.714</b>

Ποσά σε € '000	Η ΕΤΑΙΡΕΙΑ				
	01/01-30/09/08	01/01-30/09/07		01/07-30/09/08	01/07-30/09/07
	Συνεχιζ. Δραστηρ.	Συνεχιζ. Δραστηρ.	Διακοπ. Δραστηρ.	Συνεχιζ. Δραστηρ.	Συνεχιζ. Δραστηρ.
Τρέχον έξοδο φόρου		34.253	87.415	(3.289)	(6.488)
Αναβαλλόμενος φόρος αποτελεσμάτων		6.705	11.775	1.369	10.356
<b>Σύνολο</b>		<b>40.958</b>	<b>99.190</b>	<b>(1.920)</b>	<b>3.868</b>

## 23. ΚΕΡΔΗ ΑΝΑ ΜΕΤΟΧΗ

Για τον προσδιορισμό των κερδών ανά μετοχή χρησιμοποιήθηκε ο μέσος σταθμισμένος αριθμός τους επί του συνόλου των μετοχών (κοινές μετοχές).

### Βασικά Κέρδη ανά Μετοχή

	Ο ΟΜΙΛΟΣ		Η ΕΤΑΙΡΕΙΑ	
	01/01-30/09/2008	01/01-30/09/2007 Αναμορφωμένα	01/01-30/09/2008	01/01-30/09/2007
<b>Κέρδη</b>				
Καθαρά κέρδη που αναλογούν στους μετόχους της μητρικής από συνεχιζόμενες δραστηριότητες	190.053	127.433	121.194	297.570
Επίδραση από οριστικοποίηση καταμερισμού κόστους αγοράς θυγατρικών (Purchase Price Allocation)	-	(69)	-	-
Καθαρά κέρδη που αναλογούν στους μετόχους της μητρικής από διακοπείσες δραστηριότητες	-	267.806	-	-
<b>Καθαρά κέρδη που αναλογούν στους μετόχους της μητρικής για σκοπούς βασικών κερδών ανά μετοχή</b>	<b>190.053</b>	<b>395.170</b>	<b>121.194</b>	<b>297.570</b>
<b>Αριθμός μετοχών</b>				
Μέσος σταθμικός αριθμός κοινών μετοχών που χρησιμοποιήθηκαν για τον υπολογισμό των βασικών κερδών ανά μετοχή	747.574.929	275.305.700	747.574.929	275.305.700
<b>Βασικά κέρδη ανά μετοχή από συνεχιζόμενες δραστηριότητες</b>	<b>0,2542</b>	<b>0,4626</b>	-	-
<b>Βασικά κέρδη ανά μετοχή από διακοπείσες δραστηριότητες</b>	-	<b>0,9728</b>	-	-
<b>Βασικά κέρδη ανά μετοχή</b>	<b>0,2542</b>	<b>1,4354</b>	<b>0,1621</b>	<b>1,0809</b>

Στην τρέχουσα περίοδο δεν προέκυψαν μειωμένα κέρδη ανά μετοχή λόγω του προγράμματος παροχής συμμετοχικών τίτλων στο προσωπικό, καθώς τυχόν άσκηση των δικαιωμάτων προαίρεσης αγοράς μετοχών της εταιρείας (stock option) από τους συμμετέχοντες, οδηγεί σε αύξηση των κερδών ανά μετοχή.



Η επίδραση στα κέρδη ανά μετοχή από την οριστικοποίηση του καταμερισμού του κόστους αγοράς θυγατρικών (PPA) αναφέρεται στη Σημείωση 27.

## 24. ΣΥΝΑΛΛΑΓΕΣ ΣΥΝΔΕΔΕΜΕΝΩΝ ΜΕΡΩΝ

### Συναλλαγές Εταιρείας με Θυγατρικές

#### α) Έσοδα

Ποσά σε Ευρώ '000

	Η ΕΤΑΙΡΕΙΑ	
	01/01-30/09/2008	31/12/2007
Έσοδα από μερίσματα	94	-
<b>Σύνολο</b>	<b>94</b>	<b>-</b>

### Συγγενείς επιχειρήσεις

#### α) Λογαριασμοί απαιτήσεων

Ποσά σε Ευρώ '000

	Ο ΟΜΙΛΟΣ	
	30/09/2008	31/12/2007
Πελάτες και λοιπές εμπορικές απαιτήσεις	4.571	5.793
<b>Σύνολο</b>	<b>4.571</b>	<b>5.793</b>

#### β) Λογαριασμοί υποχρεώσεων

Ποσά σε Ευρώ '000

	Ο ΟΜΙΛΟΣ		Η ΕΤΑΙΡΕΙΑ	
	30/09/2008	31/12/2007	30/09/2008	31/12/2007
Προμηθευτές και λοιπές υποχρεώσεις	8.742	6.946	24	-
<b>Σύνολο</b>	<b>8.742</b>	<b>6.946</b>	<b>24</b>	<b>-</b>

#### γ) Έσοδα

Ποσά σε Ευρώ '000

	Ο ΟΜΙΛΟΣ	
	01/01-30/09/2008	01/01-30/09/2007
Πωλήσεις αγαθών	6.714	2.353
Έσοδα από παροχή υπηρεσιών	200	-
Διακοπείσα δραστηριότητα	-	153
<b>Σύνολο</b>	<b>6.914</b>	<b>2.506</b>

#### δ) Έξοδα

Ποσά σε Ευρώ '000

	Ο ΟΜΙΛΟΣ		Η ΕΤΑΙΡΕΙΑ	
	01/01-30/09/2008	01/01-30/09/2007	01/01-30/09/2008	01/01-30/09/2007
Αγορές αγαθών	16.744	5.346	-	-
Λοιπά έξοδα	46	-	45	-
Αμοιβές και έξοδα τρίτων	190	-	59	-
Διακοπείσα δραστηριότητα	-	425	-	-
<b>Σύνολο</b>	<b>16.980</b>	<b>5.771</b>	<b>104</b>	<b>-</b>

### Λοιπά συνδεδεμένα μέρη

#### α) Λογαριασμοί απαιτήσεων

Ποσά σε Ευρώ '000

	Ο ΟΜΙΛΟΣ		Η ΕΤΑΙΡΕΙΑ	
	30/09/2008	31/12/2007	30/09/2008	31/12/2007
Δάνεια σε λοιπά συνδεδεμένα μέρη	11	-	-	-
Λοιπές Απαιτήσεις	211.141	-	130.100	-
<b>Σύνολο</b>	<b>211.152</b>	<b>-</b>	<b>130.100</b>	<b>-</b>

**β) Λογαριασμοί υποχρεώσεων**

Ποσά σε Ευρώ '000

	Ο ΟΜΙΛΟΣ	
	30/09/2008	31/12/2007
Λοιπές Υποχρεώσεις	1.124	-
<b>Σύνολο</b>	<b>1.124</b>	<b>-</b>

**β) Έσοδα**

Ποσά σε Ευρώ '000

	Ο ΟΜΙΛΟΣ		Η ΕΤΑΙΡΕΙΑ	
	01/01-30/09/2008	01/01-30/09/2007	01/01-30/09/2008	01/01-30/09/2007
Πολήσεις εμπορευμάτων	36	-	-	-
Έσοδα από παροχή υπηρεσιών	320	-	-	-
Λοιπά Έσοδα	316	-	-	-
Χρηματοοικονομικά έσοδα	8.891	-	5.477	-
Έσοδα από μερίσματα	3.352	-	308	-
Διακοπείσα δραστηριότητα	-	2.424	-	-
<b>Σύνολο</b>	<b>12.915</b>	<b>2.424</b>	<b>5.785</b>	<b>-</b>

**γ) Έξοδα**

Ποσά σε Ευρώ '000

	Ο ΟΜΙΛΟΣ		Η ΕΤΑΙΡΕΙΑ	
	01/01-30/09/2008	01/01-30/09/2007	01/01-30/09/2008	01/01-30/09/2007
Λοιπά έξοδα	1.910	-	-	-
Διακοπείσα δραστηριότητα	-	542	-	-
<b>Σύνολο</b>	<b>1.910</b>	<b>542</b>	<b>-</b>	<b>-</b>

## Παροχές προς Βασικά Διοικητικά και Διευθυντικά Στελέχη

Οι παροχές προς τη Διοίκηση σε επίπεδο Ομίλου και Εταιρείας αναλύονται ως ακολούθως:

### Συναλλαγές με Διευθυντικά στελέχη και μέλη της Διοίκησης

**α) Έσοδα**

Ποσά σε Ευρώ '000

	Ο ΟΜΙΛΟΣ	
	01/01-30/09/2008	01/01-30/09/2007
Διακοπείσα δραστηριότητα	-	88
<b>Σύνολο</b>	<b>-</b>	<b>88</b>

**β) Έξοδα**

Ποσά σε Ευρώ '000

	Ο ΟΜΙΛΟΣ	
	01/01-30/09/2008	01/01-30/09/2007
Διακοπείσα δραστηριότητα	-	278
<b>Σύνολο</b>	<b>-</b>	<b>278</b>

### Αμοιβές Διευθυντικών στελεχών και μελών της Διοίκησης

	Ο ΟΜΙΛΟΣ		Η ΕΤΑΙΡΕΙΑ	
	01/01-30/09/2008	01/01-30/09/2007	01/01-30/09/2008	01/01-30/09/2007
Μισθοί & κόστος κοινωνικής ασφάλισης	10.714	1.711	543	308
Αμοιβές μελών Διοικητικού Συμβουλίου	1.230	398	829	398
Δικαιώματα συμμετοχικών τίτλων	2.128	-	846	-
Διακοπείσα δραστηριότητα	-	488	-	-
<b>Σύνολο</b>	<b>14.072</b>	<b>2.596</b>	<b>2.218</b>	<b>706</b>

## 25. ΣΥΝΑΛΛΑΓΕΣ ΜΕ ΟΜΙΛΟ MARFIN POPULAR BANK

### α) Απαιτήσεις

Ποσά σε Ευρώ '000

	Ο ΟΜΙΛΟΣ		Η ΕΤΑΙΡΕΙΑ	
	30/09/2008	31/12/2007	30/09/2008	31/12/2007
Ταμειακά διαθέσιμα και ισοδύναμα	1.184.658	501.175	722.966	345.437
Λοιπές Απαιτήσεις	3.062	-	2.845	-
<b>Σύνολο</b>	<b>1.187.720</b>	<b>501.175</b>	<b>725.811</b>	<b>345.437</b>

### β) Υποχρεώσεις

Ποσά σε Ευρώ '000

	Ο ΟΜΙΛΟΣ		Η ΕΤΑΙΡΕΙΑ	
	30/09/2008	31/12/2007	30/09/2008	31/12/2007
Ίδια Κεφάλαια (Εξοδα αύξησης μετοχικού κεφαλαίου)	-	51.969	-	51.969
Δανειακές Υποχρεώσεις	483.960	394.040	-	-
Λοιπές Υποχρεώσεις	17.509	12.424	10.850	12.424
<b>Σύνολο</b>	<b>501.469</b>	<b>458.434</b>	<b>10.850</b>	<b>64.393</b>

### γ) Έσοδα

Ποσά σε Ευρώ '000

	Ο ΟΜΙΛΟΣ		Η ΕΤΑΙΡΕΙΑ	
	01/01-30/09/2008	01/01-30/09/2007	01/01-30/09/2008	01/01-30/09/2007
Χρηματοοικονομικά έσοδα	28.949	5.716	16.387	6.960
Λοιπά έσοδα	530	-	-	-
Πωλήσεις	1.209	-	-	-
Έσοδα από μερίσματα	26.202	-	26.181	-
<b>Σύνολο</b>	<b>56.890</b>	<b>5.716</b>	<b>42.568</b>	<b>6.960</b>

### δ) Έξοδα

Ποσά σε Ευρώ '000

	Ο ΟΜΙΛΟΣ		Η ΕΤΑΙΡΕΙΑ	
	01/01-30/09/2008	01/01-30/09/2007	01/01-30/09/2008	01/01-30/09/2007
Χρηματοοικονομικά έξοδα	25.482	1.294	3.131	451
Λοιπά έξοδα	34.853	11.109	33.682	11.132
<b>Σύνολο</b>	<b>60.335</b>	<b>12.403</b>	<b>36.813</b>	<b>11.583</b>

## 26. ΔΕΣΜΕΥΣΕΙΣ, ΕΝΔΕΧΟΜΕΝΕΣ ΥΠΟΧΡΕΩΣΕΙΣ ΚΑΙ ΑΠΑΙΤΗΣΕΙΣ

### α) Εγγυήσεις

Ο Όμιλος την 30/09/2008 είχε τις παρακάτω ενδεχόμενες υποχρεώσεις:

- Ο όμιλος VIVARTIA είχε την 30/09/2008 τις παρακάτω ενδεχόμενες υποχρεώσεις από εγγυήσεις:
  - Έκδοση εγγυητικών επιστολών καλής εκτέλεσης συνολικού ύψους € 3.192 χιλ.
  - Παροχή εγγυήσεων για την αποπληρωμή αλληλόχρεων τραπεζικών λογαριασμών και εμπορικών υποχρεώσεων διάφορων θυγατρικών και συνδεδεμένων ύψους € 85.593 χιλ. και \$ 152.000 χιλ.
  - Παροχή εγγυήσης καλής εκτέλεσης επιδοτούμενων επενδυτικών προγραμμάτων συνολικού ύψους € 580 χιλ.
  - Παροχή εγγυήσεων για τη συμμετοχή του σε διάφορους διαγωνισμούς ύψους € 544 χιλ.
  - Παροχή εγγυήσεων για την καλή πληρωμή των προμηθευτών ύψους € 4.540 χιλ.
- Ο όμιλος ATTICA είχε την 30/09/2008 τις παρακάτω ενδεχόμενες υποχρεώσεις από εγγυήσεις:

- ο Έκδοση εγγυήσεων προς τις δανείστριες τράπεζες για την αποπληρωμή των δανείων των πλοίων του ομίλου SUPERFAST και του ομίλου BLUE STAR ύψους € 205.953 χιλ. και € 200.000 χιλ. αντίστοιχα.
- ο Δοθείσες εγγυήσεις ως εξασφάλιση για υποχρεώσεις του Ομίλου ύψους € 1.388 χιλ.
- Ως εξασφάλιση για το μακροπρόθεσμο δάνειο ύψους € 250 εκατ. της TAU 1 (θυγατρικής της MIG REAL ESTATE SERBIA) έχει δεσμευθεί το σύνολο των μετοχών της RKB.

**β) Εμπράγματα Βάρη**

- Επί των πλοίων του Ομίλου ATTICA έχουν εγγραφεί υποθήκες αξίας € 723 εκ. για εξασφάλιση των μακροπρόθεσμων δανειακών υποχρεώσεων.
- Επί των παγίων στοιχείων της CHARALAMBIDES DAIRIES LTD θυγατρικής της VIVARTIA, υφίστανται εμπράγματα βάρη συνολικού ύψους € 3 εκατ.

Εκτός από τα ανωτέρω δεν υφίστανται άλλοι περιορισμοί ή επιβαρύνσεις επί της ακίνητης περιουσίας του Ομίλου.

**γ) Δικαστικές Υποθέσεις**

Η Εταιρεία και οι θυγατρικές της εμπλέκονται (υπό την ιδιότητα του εναγόμενου και του ενάγοντος) σε διάφορες δικαστικές υποθέσεις και διαδικασίες επιδιαιτησίας στα πλαίσια της κανονικής λειτουργίας τους. Η Διοίκηση καθώς και οι νομικοί σύμβουλοι εκτιμούν ότι οι εκκρεμείς υποθέσεις αναμένεται να διευθετηθούν χωρίς σημαντικές αρνητικές επιδράσεις στην ενοποιημένη χρηματοοικονομική θέση του Ομίλου και της Εταιρείας, και στα αποτελέσματα της λειτουργίας τους.

**δ) Έρευνα Επιτροπής Ανταγωνισμού**

Στα πλαίσια της αυτεπάγγελτης έρευνας της Γενικής Διεύθυνσης της Ε.Α. στην ελληνική αγορά του κλάδου παραγωγής και εμπορίας κατεψυγμένων λαχανικών για παράβαση του άρθρου 1 και 2 του Ν.703/77 όπως ισχύει και του άρθρου 81 και 82 της ΣυνθΕΚ, η Γενική Διεύθυνση εξέδωσε στις 17/10/2007 την υπ' αριθμό πρωτοκόλλου 5986 εισήγησή της με την κατηγορία κατά της VIVARTIA για κατάχρηση δεσπόζουσας θέσης και καθορισμό τιμών μεταπώλησης.

Η VIVARTIA κατέθεσε την 07/12/2007 υπόμνημα σε αντίκρουση της εισήγησης της Γενικής Διεύθυνσης της Ε.Α. και την 10/01/2008 πραγματοποιήθηκε η ακροαματική διαδικασία ενώπιον της Επιτροπής. Κατά την 21/01/2008 υποβλήθηκε από την εταιρία συμπληρωματικό υπόμνημα.

Την 31/03/2008 επιδόθηκε στην VIVARTIA η υπ' αριθμ. 385/V/2008 απόφαση της Ε.Α. με την οποία επιβλήθηκε στην εταιρία πρόστιμο συνολικού ύψους € 469 χιλ.

**ε) Υποχρεώσεις από συμβάσεις**

- Το ανεκτέλεστο υπόλοιπο του συμβάσεων με προμηθευτές του ομίλου VIVARTIA κατά την 30/09/2008, ανέρχεται στο ποσό των € 24.760 χιλ. περίπου.
- Ο όμιλος ATTICA ΣΥΜΜΕΤΟΧΩΝ έχει συνάψει συμβάσεις αγορών και κεφαλαιουχικών εξόδων κατά την 30/09/2008, ποσού 10.799 χιλ.

**στ) Δεσμεύσεις από λειτουργικά μισθώματα**

Την 30/09/2008 ο Όμιλος είχε ποικίλες συμφωνίες λειτουργικής μίσθωσης που αφορούν στην ενοικίαση κτιρίων και μεταφορικών μέσων και λήγουν σε διάφορες ημερομηνίες έως το 2025. Τα έξοδα ενοικίασης περιλαμβάνονται στην ενοποιημένη ΚΑΠ που έληξε την 30/09/2008 και ανέρχονται σε € 26.958 χιλ., ενώ για την Εταιρεία τα έξοδα αυτά ανήλθαν σε € 583 χιλ.

Τα ελάχιστα μελλοντικά πληρωτέα μισθώματα ενοικίασης του Ομίλου και της Εταιρείας βάσει μη ακυρώσιμων συμβολαίων λειτουργικής μίσθωσης την 30/09/2008 έχουν ως κάτωθι:

Ποσά σε € '000	Ο ΟΜΙΛΟΣ	Η ΕΤΑΙΡΕΙΑ
Εντός ενός έτους	36.492	450
2-5 έτη	113.496	1.799
Μετά από 5 έτη	79.091	2.483
<b>Σύνολο</b>	<b>229.079</b>	<b>4.732</b>

**ζ) Ενδεχόμενες Φορολογικές Υποχρεώσεις**

Οι φορολογικές υποχρεώσεις του Ομίλου δεν είναι οριστικές, καθώς υπάρχουν ανέλεγκτες φορολογικά χρήσεις, οι οποίες αναλύονται στη Σημείωση 1.3 των Ενδιάμεσων Οικονομικών Καταστάσεων.

Για τις ανέλεγκτες φορολογικές χρήσεις υπάρχει το ενδεχόμενο επιβολής πρόσθετων φόρων και προσαυξήσεων κατά τον χρόνο που θα εξετασθούν και θα οριστικοποιηθούν. Ο Όμιλος προβαίνει σε ετήσια εκτίμηση των ενδεχόμενων υποχρεώσεων που αναμένεται να προκύψουν από τον έλεγχο παρελθουσών χρήσεων, διενεργώντας σχετικές προβλέψεις όπου αυτό κρίνεται απαραίτητο. Ο Όμιλος και η Εταιρεία έχουν διενεργήσει προβλέψεις για ανέλεγκτες φορολογικά χρήσεις ύψους € 7,9 εκ. για τον Όμιλο και € 5 εκ. για την Εταιρεία. Η Διοίκηση θεωρεί ότι πέρα των σχηματισμένων προβλέψεων, τυχόν ποσά φόρων που πιθανόν να προκύψουν, δεν θα έχουν σημαντική επίδραση στα ίδια κεφάλαια, στα αποτελέσματα και στις ταμειακές ροές του Ομίλου και της Εταιρείας.

**27. ΑΝΑΜΟΡΦΩΣΕΙΣ ΚΟΝΔΥΛΙΩΝ ΑΠΟ ΤΟΝ ΚΑΤΑΜΕΡΙΣΜΟ ΤΟΥ ΚΟΣΤΟΥΣ ΤΗΣ ΑΓΟΡΑΣ ΕΞΑΓΟΡΑΣΘΕΙΣΩΝ ΕΤΑΙΡΕΙΩΝ**

Κατά τη διάρκεια του γ' τριμήνου της χρήσης 2008, ολοκληρώθηκε η εκτίμηση της εύλογης αξίας των περιουσιακών στοιχείων, των αναγνωριζόμενων άυλων στοιχείων και των υποχρεώσεων που αναλήφθηκαν από τον όμιλο VIVARTIA και την εταιρεία ΚΕΤΑ κατά τη διάρκεια του γ' τριμήνου της χρήσης 2007, καθώς επίσης και του ομίλου ΑΤΤΙCΑ ΣΥΜΜΕΤΟΧΩΝ κατά τη διάρκεια του δ' τριμήνου της χρήσης του 2007. Με βάση τις αξίες που προέκυψαν από την εκτίμηση, πραγματοποιήθηκε ο καταμερισμός του κόστους αγοράς των παραπάνω εταιρειών στα αντίστοιχα κονδύλια και η ανάλογη μείωση της αρχικά αναγνωρισθείσας υπεραξίας. Κατά συνέπεια, η Κατάσταση Αποτελεσμάτων και ο Ισολογισμός του Ομίλου για την χρήση 31/12/2007, καθώς και για τις περιόδους που έληξαν την 30/9/2007, 31/03/2008 και 30/06/2008 αναπροσαρμόστηκαν ως ακολούθως :

Ποσά σε € '000

	Όπως είχε δημοσιευθεί την 30/09/2007	Ο ΟΜΙΛΟΣ Όπως προέκυψε μετά τον καταμερισμό του κόστους αγοράς την 30/09/2007	Προσαρμογές καταμερισμού κόστους αγοράς κατά την 30/9/2007
<b>ΕΝΕΡΓΗΤΙΚΟ</b>			
<b>Μη Κυκλοφορούντα Στοιχεία του Ενεργητικού</b>			
Ενσώματα πάγια	769.663	808.443	(38.780)
Υπεραξία επιχείρησης	1.146.191	807.850	338.341
Αυλα περιουσιακά στοιχεία	116.402	727.664	(611.262)
Επενδύσεις σε θυγατρικές εταιρείες	-	-	-
Επενδύσεις σε συγγενείς επιχειρήσεις	37.899	37.899	-
Επενδυτικό χαρτοφυλάκιο	2.251.262	2.251.262	-
Παράγωγα χρηματοοικονομικά μέσα	35	35	-
Επενδύσεις σε ακίνητα	-	-	-
Λοιπά μη κυκλοφορούντα στοιχεία του ενεργητικού	5.713	5.713	-
Αναβαλλόμενες φορολογικές απαιτήσεις	64.878	64.878	-
<b>Σύνολο</b>	<b>4.392.043</b>	<b>4.703.744</b>	<b>(311.701)</b>
<b>Κυκλοφορούντα Στοιχεία του Ενεργητικού</b>			
Αποθέματα	112.244	112.244	-
Πελάτες και λοιπές εμπορικές απαιτήσεις	210.250	210.009	241
Λοιπά κυκλοφορούντα στοιχεία ενεργητικού	182.747	183.127	(380)
Εμπορικό χαρτοφυλάκιο και χρηματοοικονομικά στοιχεία του ενεργητικού αποτιμώμενα στην εύλογη αξία μέσω ΚΑΧ	532.914	532.914	-
Παράγωγα χρηματοοικονομικά μέσα	5.123	5.123	-
Ταμειακά διαθέσιμα και ισοδύναμα	2.042.606	2.042.606	-
<b>Σύνολο</b>	<b>3.085.884</b>	<b>3.086.023</b>	<b>(139)</b>
<b>Σύνολο Ενεργητικού</b>	<b>7.477.927</b>	<b>7.789.767</b>	<b>(311.840)</b>
<b>ΙΔΙΑ ΚΕΦΑΛΑΙΑ &amp; ΥΠΟΧΡΕΩΣΕΙΣ</b>			
<b>Ίδια Κεφάλαια</b>			
Μετοχικό κεφάλαιο	448.196	448.196	-
Υπερ το άρτιο	4.616.425	4.616.425	-
Αποθεματικά εύλογης αξίας	123.258	123.258	-
Λοιπά αποθεματικά	13.428	13.428	-
Αποτελέσματα εις νέον	401.196	401.126	70
Ίδιες μετοχές	(237.266)	(237.266)	-
<b>Ίδια κεφάλαια αποδιδόμενα στους μετόχους της Μητρικής</b>	<b>5.365.237</b>	<b>5.365.167</b>	<b>70</b>
Δικαιώματα Μειοψηφίας	231.998	385.872	(153.874)
<b>Σύνολο Ιδίων Κεφαλαίων</b>	<b>5.597.235</b>	<b>5.751.039</b>	<b>(153.804)</b>
<b>Μακροπρόθεσμες Υποχρεώσεις</b>			
Αναβαλλόμενες φορολογικές υποχρεώσεις	136.104	292.390	(156.286)
Υποχρεώσεις παροχών προσωπικού λόγω εξόδου από την υπηρεσία	17.738	17.738	-
Επιχορηγήσεις	16.088	16.088	-
Μακροπρόθεσμες δανειακές υποχρεώσεις	440.061	440.061	-
Παράγωγα χρηματοοικονομικά μέσα	34.161	34.161	-
Μακροπρόθεσμες προβλέψεις	2.758	4.508	(1.750)
Λοιπές μακροπρόθεσμες υποχρεώσεις	2.782	2.782	-
<b>Σύνολο</b>	<b>649.692</b>	<b>807.728</b>	<b>(158.036)</b>
<b>Βραχυπρόθεσμες Υποχρεώσεις</b>			
Προμηθευτές και λοιπές υποχρεώσεις	148.293	148.293	-
Φόροι εισοδήματος πληρωτέοι	149.189	149.189	-
Βραχυπρόθεσμες δανειακές υποχρεώσεις	578.960	578.960	-
Παράγωγα χρηματοοικονομικά μέσα	192	192	-
Βραχυπρόθεσμες προβλέψεις	-	-	-
Λοιπές βραχυπρόθεσμες υποχρεώσεις	354.366	354.366	-
<b>Σύνολο</b>	<b>1.231.000</b>	<b>1.231.000</b>	<b>-</b>
<b>Σύνολο Υποχρεώσεων</b>	<b>1.880.692</b>	<b>2.038.728</b>	<b>(158.036)</b>
<b>Σύνολο Ιδίων Κεφαλαίων και Υποχρεώσεων</b>	<b>7.477.927</b>	<b>7.789.767</b>	<b>(311.840)</b>

Ποσά σε € '000

	Όπως είχε δημοσιευθεί την 31/12/2007	Ο ΟΜΙΛΟΣ Όπως προέκυψε μετά τον καταμερισμό του κόστους αγοράς την 31/12/2007	Προσαρμογές καταμερισμού κόστους αγοράς κατά την 31/12/2007
<b>ΕΝΕΡΓΗΤΙΚΟ</b>			
<b>Μη Κυκλοφορούντα Στοιχεία του Ενεργητικού</b>			
Ενσώματα πάγια	1.488.836	1.575.668	(86.832)
Υπεραξία επιχείρησης	1.536.940	1.086.204	450.736
Αυλα περιουσιακά στοιχεία	127.965	769.248	(641.283)
Επενδύσεις σε θυγατρικές εταιρείες	-	-	-
Επενδύσεις σε συγγενείς επιχειρήσεις	40.804	40.804	-
Επενδυτικό χαρτοφυλάκιο	3.087.131	3.087.131	-
Παράγωγα χρηματοοικονομικά μέσα	3.349	3.349	-
Επενδύσεις σε ακίνητα	-	-	-
Λοιπά μη κυκλοφορούντα στοιχεία του ενεργητικού	365.251	365.251	-
Αναβαλλόμενες φορολογικές απαιτήσεις	55.984	55.984	-
<b>Σύνολο</b>	<b>6.706.260</b>	<b>6.983.639</b>	<b>(277.379)</b>
<b>Κυκλοφορούντα Στοιχεία του Ενεργητικού</b>			
Αποθέματα	102.731	102.731	-
Πελάτες και λοιπές εμπορικές απαιτήσεις	246.075	246.075	-
Λοιπά κυκλοφορούντα στοιχεία ενεργητικού	187.556	187.936	(380)
Εμπορικό χαρτοφυλάκιο και χρηματοοικονομικά στοιχεία του ενεργητικού αποτιμώμενα στην εύλογη αξία μέσω ΚΑΧ	590.297	590.297	-
Παράγωγα χρηματοοικονομικά μέσα	11.848	11.848	-
Ταμειακά διαθέσιμα και ισοδύναμα	1.508.062	1.508.062	-
<b>Σύνολο</b>	<b>2.646.569</b>	<b>2.646.949</b>	<b>(380)</b>
<b>Σύνολο Ενεργητικού</b>	<b>9.352.829</b>	<b>9.630.588</b>	<b>(277.759)</b>
<b>ΙΔΙΑ ΚΕΦΑΛΑΙΑ &amp; ΥΠΟΧΡΕΩΣΕΙΣ</b>			
<b>Ίδια Κεφάλαια</b>			
Μετοχικό κεφάλαιο	448.196	448.196	-
Υπερ το άρτιο	4.616.217	4.616.217	-
Αποθεματικά εύλογης αξίας	59.750	59.750	-
Λοιπά αποθεματικά	10.225	10.225	-
Αποτελέσματα εις νέον	336.904	336.620	284
Ίδιες μετοχές	(525.677)	(525.677)	-
<b>Ίδια κεφάλαια αποδιδόμενα στους μετόχους της Μητρικής</b>	<b>4.945.615</b>	<b>4.945.331</b>	<b>284</b>
Δικαιώματα Μειοψηφίας	443.159	555.730	(112.571)
<b>Σύνολο Ιδίων Κεφαλαίων</b>	<b>5.388.774</b>	<b>5.501.061</b>	<b>(112.287)</b>
<b>Μακροπρόθεσμες Υποχρεώσεις</b>			
Αναβαλλόμενες φορολογικές υποχρεώσεις	122.024	285.746	(163.722)
Υποχρεώσεις παροχών προσωπικού λόγω εξόδου από την υπηρεσία	19.497	19.497	-
Επιχορηγήσεις	15.618	15.618	-
Μακροπρόθεσμες δανειακές υποχρεώσεις	1.013.188	1.013.188	-
Παράγωγα χρηματοοικονομικά στοιχεία του ενεργητικού	1.337	1.337	-
Μακροπρόθεσμες προβλέψεις	20.625	22.375	(1.750)
Λοιπές μακροπρόθεσμες υποχρεώσεις	9.591	9.591	-
<b>Σύνολο</b>	<b>1.201.880</b>	<b>1.367.352</b>	<b>(165.472)</b>
<b>Βραχυπρόθεσμες Υποχρεώσεις</b>			
Προμηθευτές και λοιπές υποχρεώσεις	181.671	181.671	-
Φόροι εισοδήματος πληρωτέοι	84.781	84.781	-
Βραχυπρόθεσμες δανειακές υποχρεώσεις	2.358.409	2.358.409	-
Παράγωγα χρηματοοικονομικά στοιχεία	2.471	2.471	-
Βραχυπρόθεσμες προβλέψεις	9.700	9.700	-
Λοιπές βραχυπρόθεσμες υποχρεώσεις	125.143	125.143	-
<b>Σύνολο</b>	<b>2.762.175</b>	<b>2.762.175</b>	<b>-</b>
<b>Σύνολο Υποχρεώσεων</b>	<b>3.964.055</b>	<b>4.129.527</b>	<b>(165.472)</b>
<b>Σύνολο Ιδίων Κεφαλαίων και Υποχρεώσεων</b>	<b>9.352.829</b>	<b>9.630.588</b>	<b>(277.759)</b>

Ποσά σε € '000

	Ο ΟΜΙΛΟΣ		
	Όπως είχε δημοσιευθεί την 31/03/2008	Όπως προέκυψε μετά τον καταμερισμό του κόστους αγοράς την 31/03/2008	Προσαρμογές καταμερισμού κόστους αγοράς κατά την 31/03/2008
<b>ΕΝΕΡΓΗΤΙΚΟ</b>			
<b>Μη Κυκλοφορούντα Στοιχεία του Ενεργητικού</b>			
Ενσώματα πάγια	1.452.160	1.538.214	(86.054)
Υπεραξία επιχείρησης	1.659.307	1.176.346	482.961
Αυλα περιουσιακά στοιχεία	126.192	767.257	(641.065)
Επενδύσεις σε θυγατρικές εταιρείες	-	-	-
Επενδύσεις σε συγγενείς επιχειρήσεις	62.269	62.269	-
Επενδυτικό χαρτοφυλάκιο	429.042	429.042	-
Παράγωγα χρηματοοικονομικά μέσα	2.750	2.750	-
Επενδύσεις σε ακίνητα	540.000	540.000	-
Λοιπά μη κυκλοφορούντα στοιχεία του ενεργητικού	4.165	4.165	-
Αναβαλλόμενες φορολογικές απαιτήσεις	103.703	103.703	-
<b>Σύνολο</b>	<b>4.379.588</b>	<b>4.623.746</b>	<b>(244.158)</b>
<b>Κυκλοφορούντα Στοιχεία του Ενεργητικού</b>			
Αποθέματα	106.656	106.656	-
Πελάτες και λοιπές εμπορικές απαιτήσεις	308.637	308.637	-
Λοιπά κυκλοφορούντα στοιχεία ενεργητικού	2.670.292	2.670.672	(380)
Εμπορικό χαρτοφυλάκιο και χρηματοοικονομικά στοιχεία του ενεργητικού αποτιμώμενα στην εύλογη αξία μέσω ΚΑΧ	529.100	529.100	-
Παράγωγα χρηματοοικονομικά μέσα	2.995	2.995	-
Ταμειακά διαθέσιμα και ισοδύναμα	1.829.965	1.829.965	-
<b>Σύνολο</b>	<b>5.447.645</b>	<b>5.448.025</b>	<b>(380)</b>
<b>Σύνολο Ενεργητικού</b>	<b>9.827.233</b>	<b>10.071.771</b>	<b>(244.538)</b>
<b>ΙΔΙΑ ΚΕΦΑΛΑΙΑ &amp; ΥΠΟΧΡΕΩΣΕΙΣ</b>			
<b>Ίδια Κεφάλαια</b>			
Μετοχικό κεφάλαιο	448.196	448.196	-
Υπερ το άρτιο	4.616.435	4.616.435	-
Αποθεματικά εύλογης αξίας	(246.509)	(246.509)	-
Λοιπά αποθεματικά	10.128	10.128	-
Αποτελέσματα εις νέον	539.067	538.187	880
Ίδιες μετοχές	(535.884)	(535.884)	-
<b>Ίδια κεφάλαια αποδιδόμενα στους μετόχους της Μητρικής</b>	<b>4.831.433</b>	<b>4.830.553</b>	<b>880</b>
Δικαιώματα Μειοψηφίας	280.272	360.339	(80.067)
<b>Σύνολο Ιδίων Κεφαλαίων</b>	<b>5.111.705</b>	<b>5.190.892</b>	<b>(79.187)</b>
<b>Μακροπρόθεσμες Υποχρεώσεις</b>			
Αναβαλλόμενες φορολογικές υποχρεώσεις	87.169	250.770	(163.601)
Υποχρεώσεις παροχών προσωπικού λόγω εξόδου από την υπηρεσία	19.864	19.864	-
Επιχορηγήσεις	15.096	15.096	-
Μακροπρόθεσμες δανειακές υποχρεώσεις	1.182.358	1.182.358	-
Παράγωγα χρηματοοικονομικά μέσα	299	299	-
Μακροπρόθεσμες προβλέψεις	20.508	22.258	(1.750)
Λοιπές μακροπρόθεσμες υποχρεώσεις	9.663	9.663	-
<b>Σύνολο</b>	<b>1.334.957</b>	<b>1.500.308</b>	<b>(165.351)</b>
<b>Βραχυπρόθεσμες Υποχρεώσεις</b>			
Προμηθευτές και λοιπές υποχρεώσεις	175.975	175.975	-
Φόροι εισοδήματος πληρωτέοι	44.432	44.432	-
Βραχυπρόθεσμες δανειακές υποχρεώσεις	3.013.596	3.013.596	-
Παράγωγα χρηματοοικονομικά μέσα	1.604	1.604	-
Βραχυπρόθεσμες προβλέψεις	9.700	9.700	-
Λοιπές βραχυπρόθεσμες υποχρεώσεις	135.264	135.264	-
<b>Σύνολο</b>	<b>3.380.571</b>	<b>3.380.571</b>	<b>-</b>
<b>Σύνολο Υποχρεώσεων</b>	<b>4.715.528</b>	<b>4.880.879</b>	<b>(165.351)</b>
<b>Σύνολο Ιδίων Κεφαλαίων και Υποχρεώσεων</b>	<b>9.827.233</b>	<b>10.071.771</b>	<b>(244.538)</b>



Ποσά σε € '000

	Όπως είχε δημοσιευθεί την 30/06/2008	Ο ΟΜΙΛΟΣ Όπως προέκυψε μετά τον καταμερισμό του κόστους αγοράς την 30/06/2008	Προσαρμογές καταμερισμού κόστους αγοράς κατά την 30/06/2008
<b>ΕΝΕΡΓΗΤΙΚΟ</b>			
<b>Μη Κυκλοφορούντα Στοιχεία του Ενεργητικού</b>			
Ενσώματα πάγια	1.528.951	1.614.325	(85.374)
Υπεραξία επιχείρησης	1.968.780	1.476.095	492.685
Αυλα περιουσιακά στοιχεία	149.500	790.347	(640.847)
Επενδύσεις σε θυγατρικές εταιρείες	-	-	-
Επενδύσεις σε συγγενείς επιχειρήσεις	93.144	93.144	-
Επενδυτικό χαρτοφυλάκιο	416.819	416.819	-
Παράγωγα χρηματοοικονομικά μέσα	1.694	1.694	-
Επενδύσεις σε ακίνητα	545.000	545.000	-
Λοιπά μη κυκλοφορούντα στοιχεία του ενεργητικού	5.620	5.620	-
Αναβαλλόμενες φορολογικές απαιτήσεις	166.241	166.241	-
<b>Σύνολο</b>	<b>4.875.749</b>	<b>5.109.285</b>	<b>(233.536)</b>
<b>Κυκλοφορούντα Στοιχεία του Ενεργητικού</b>			
Αποθέματα	129.187	129.187	-
Πελάτες και λοιπές εμπορικές απαιτήσεις	326.377	326.377	-
Λοιπά κυκλοφορούντα στοιχεία ενεργητικού	115.432	115.812	(380)
Εμπορικό χαρτοφυλάκιο και χρηματοοικονομικά στοιχεία του ενεργητικού αποτιμώμενα στην εύλογη αξία μέσω ΚΑΧ	506.149	506.149	-
Παράγωγα χρηματοοικονομικά μέσα	3.073	3.073	-
Ταμειακά διαθέσιμα και ισοδύναμα	2.017.792	2.017.792	-
<b>Σύνολο</b>	<b>3.098.010</b>	<b>3.098.390</b>	<b>(380)</b>
<b>Σύνολο Ενεργητικού</b>	<b>7.973.759</b>	<b>8.207.675</b>	<b>(233.916)</b>
<b>ΙΔΙΑ ΚΕΦΑΛΑΙΑ &amp; ΥΠΟΧΡΕΩΣΕΙΣ</b>			
<b>Ίδια Κεφάλαια</b>			
Μετοχικό κεφάλαιο	403.491	403.491	-
Υπερ το άρτιο	3.838.471	3.838.471	-
Αποθεματικά εύλογης αξίας	(276.408)	(276.408)	-
Λοιπά αποθεματικά	26.450	26.450	-
Αποτελέσματα εις νέον	533.109	531.605	1.504
Ίδιες μετοχές	-	-	-
<b>Ίδια κεφάλαια αποδιδόμενα στους μετόχους της Μητρικής</b>	<b>4.525.113</b>	<b>4.523.609</b>	<b>1.504</b>
Δικαιώματα Μειοψηφίας	300.284	370.477	(70.193)
<b>Σύνολο Ιδίων Κεφαλαίων</b>	<b>4.825.397</b>	<b>4.894.086</b>	<b>(68.689)</b>
<b>Μακροπρόθεσμες Υποχρεώσεις</b>			
Αναβαλλόμενες φορολογικές υποχρεώσεις	139.210	302.687	(163.477)
Υποχρεώσεις παροχών προσωπικού λόγω εξόδου από την υπηρεσία	22.882	22.882	-
Επιχορηγήσεις	17.753	17.753	-
Μακροπρόθεσμες δανειακές υποχρεώσεις	1.315.380	1.315.380	-
Παράγωγα χρηματοοικονομικά μέσα	77	77	-
Μακροπρόθεσμες προβλέψεις	21.582	23.332	(1.750)
Λοιπές μακροπρόθεσμες υποχρεώσεις	9.729	9.729	-
<b>Σύνολο</b>	<b>1.526.613</b>	<b>1.691.840</b>	<b>(165.227)</b>
<b>Βραχυπρόθεσμες Υποχρεώσεις</b>			
Προμηθευτές και λοιπές υποχρεώσεις	275.038	275.038	-
Φόροι εισοδήματος πληρωτέοι	45.252	45.252	-
Βραχυπρόθεσμες δανειακές υποχρεώσεις	808.025	808.025	-
Παράγωγα χρηματοοικονομικά μέσα	402	402	-
Βραχυπρόθεσμες προβλέψεις	11.948	11.948	-
Λοιπές βραχυπρόθεσμες υποχρεώσεις	481.084	481.084	-
<b>Σύνολο</b>	<b>1.621.749</b>	<b>1.621.749</b>	<b>-</b>
<b>Σύνολο Υποχρεώσεων</b>	<b>3.148.362</b>	<b>3.313.589</b>	<b>(165.227)</b>
<b>Σύνολο Ιδίων Κεφαλαίων και Υποχρεώσεων</b>	<b>7.973.759</b>	<b>8.207.675</b>	<b>(233.916)</b>

Σημειώνεται ότι οι προσαρμογές που έχουν επηρεάσει τα αποτελέσματα του Ομίλου αφορούν α) στις αποσβέσεις που υπολογίστηκαν για τα αναγνωριζόμενα άυλα στοιχεία και για τα αναπροσαρμοσμένα ενσώματα στοιχεία και β) στον υπολογισμό της αναβαλλόμενης φορολογίας.

Ποσά σε € '000	Ο ΟΜΙΛΟΣ		
	Όπως είχε δημοσιευθεί την 30/09/2007	Όπως προέκυψε μετά τον καταμερισμό του κόστους αγοράς την 30/09/2007	Προσαρμογές καταμερισμού κόστους αγοράς κατά την 30/09/2007
Πωλήσεις	252.988	252.988	-
Κόστος πωληθέντων	(158.470)	(158.593)	(123)
<b>Μικτό Κέρδος</b>	<b>94.518</b>	<b>94.395</b>	<b>(123)</b>
Έξοδα διοίκησης	(33.412)	(33.545)	(133)
Έξοδα διάθεσης	(52.036)	(52.036)	-
Λοιπά έσοδα εκμετάλλευσης	9.834	9.834	-
Λοιπά έξοδα εκμετάλλευσης	-	-	-
Λοιπά χρηματοοικονομικά αποτελέσματα	113.841	113.841	-
Χρηματοοικονομικά έξοδα	(15.045)	(15.045)	-
Χρηματοοικονομικά έσοδα	38.254	38.254	-
Έσοδα από μερίσματα	-	-	-
Κέρδη /(Ζημιές) από συγγενείς επιχειρήσεις ενοποιούμενες με τη μέθοδο της καθαρής θέσης	384	384	-
<b>Κέρδη προ φόρων</b>	<b>156.338</b>	<b>156.082</b>	<b>(256)</b>
Φόρος εισοδήματος	(18.665)	(18.556)	109
<b>Κέρδη μετά από φόρους από συνεχιζόμενες δραστηριότητες</b>	<b>137.673</b>	<b>137.526</b>	<b>(147)</b>
Αποτελέσματα περιόδου από διακοπείσες δραστηριότητες	267.806	267.806	-
<b>Κέρδη περιόδου μετά από φόρους</b>	<b>405.479</b>	<b>405.332</b>	<b>(147)</b>
<b>Κατανεμημένα σε:</b>			
Μετόχους της μητρικής	395.239	395.170	(70)
Δικαιώματα μειοψηφίας	10.240	10.162	(77)
<b>Κέρδη ανά μετοχή (€ / μετοχή) :</b>			
- Βασικά	1,4356	1,4354	(0,0002)

Ποσά σε € '000	Ο ΟΜΙΛΟΣ		
	Όπως είχε δημοσιευθεί την 31/12/2007	Όπως προέκυψε μετά τον καταμερισμό του κόστους αγοράς την 31/12/2007	Προσαρμογές καταμερισμού κόστους αγοράς κατά την 31/12/2007
Πωλήσεις	603.652	603.652	-
Κόστος πωληθέντων	(409.373)	(410.302)	(929)
<b>Μικτό Κέρδος</b>	<b>194.279</b>	<b>193.350</b>	<b>(929)</b>
Έξοδα διοίκησης	(90.453)	(90.545)	(92)
Έξοδα διάθεσης	(127.011)	(127.011)	-
Λοιπά έσοδα εκμετάλλευσης	34.550	34.550	-
Λοιπά έξοδα εκμετάλλευσης	(10.109)	(10.109)	-
Λοιπά χρηματοοικονομικά αποτελέσματα	69.256	69.248	(8)
Χρηματοοικονομικά έξοδα	(47.062)	(47.062)	-
Χρηματοοικονομικά έσοδα	56.685	56.685	-
Έσοδα από μερίσματα	8.895	8.895	-
Κέρδη /(Ζημιές) από συγγενείς επιχειρήσεις ενοποιούμενες με τη μέθοδο της καθαρής θέσης	1.642	1.642	-
<b>Κέρδη προ φόρων</b>	<b>90.672</b>	<b>89.643</b>	<b>(1.029)</b>
Φόρος εισοδήματος	(20.521)	(20.289)	232
<b>Κέρδη μετά από φόρους από συνεχιζόμενες δραστηριότητες</b>	<b>70.151</b>	<b>69.354</b>	<b>(797)</b>
Αποτελέσματα περιόδου από διακοπείσες δραστηριότητες	267.805	267.805	-
<b>Κέρδη περιόδου μετά από φόρους</b>	<b>337.956</b>	<b>337.159</b>	<b>(797)</b>
<b>Κατανεμημένα σε:</b>			
Μετόχους της μητρικής	330.415	330.131	(284)
Δικαιώματα μειοψηφίας	7.541	7.028	(513)
<b>Κέρδη ανά μετοχή (€ / μετοχή) :</b>			
- Βασικά	0,8292	0,8284	(0,0008)

Ποσά σε € '000	Ο ΟΜΙΛΟΣ		
	Όπως είχε δημοσιευθεί την 31/03/2008	Όπως προέκυψε μετά τον καταμερισμό του κόστους αγοράς την 31/03/2008	Προσαρμογές καταμερισμού κόστους αγοράς κατά την 31/03/2008
Πωλήσεις	355.400	355.400	-
Κόστος πωληθέντων	(250.322)	(251.119)	(797)
<b>Μικτό Κέρδος</b>	<b>105.078</b>	<b>104.281</b>	<b>(797)</b>
Έξοδα διοίκησης	(50.406)	(50.606)	(200)
Έξοδα διάθεσης	(67.988)	(67.988)	-
Λοιπά έσοδα εκμετάλλευσης	192.623	192.623	-
Λοιπά έξοδα εκμετάλλευσης	(2.352)	(2.352)	-
Λοιπά χρηματοοικονομικά αποτελέσματα	170.735	170.814	79
Χρηματοοικονομικά έξοδα	(51.349)	(51.349)	-
Χρηματοοικονομικά έσοδα	20.187	20.187	-
Έσοδα από μερίσματα	126	126	-
Κέρδη / (Ζημιές) από συγγενείς επιχειρήσεις ενοποιούμενες με τη μέθοδο της καθαρής θέσης	(2.381)	(2.381)	-
<b>Κέρδη προ φόρων</b>	<b>314.273</b>	<b>313.355</b>	<b>(918)</b>
Φόρος εισοδήματος	(57.889)	(57.767)	122
<b>Κέρδη μετά από φόρους από συνεχιζόμενες δραστηριότητες</b>	<b>256.384</b>	<b>255.588</b>	<b>(796)</b>
Αποτελέσματα περιόδου από διακοπείσες δραστηριότητες	-	-	-
<b>Κέρδη περιόδου μετά από φόρους</b>	<b>256.384</b>	<b>255.588</b>	<b>(796)</b>
<b>Κατανεμημένα σε:</b>			
Μετόχους της μητρικής	202.163	201.567	(596)
Δικαιώματα μειοψηφίας	54.221	54.021	(200)
<b>Κέρδη ανά μετοχή (€ / μετοχή) :</b>			
- Βασικά	0,2702	0,2694	(0,0008)

Ποσά σε € '000	Ο ΟΜΙΛΟΣ		
	Όπως είχε δημοσιευθεί την 30/06/2008	Όπως προέκυψε μετά τον καταμερισμό του κόστους αγοράς την 30/06/2008	Προσαρμογές καταμερισμού κόστους αγοράς κατά την 30/06/2008
Πωλήσεις	794.140	794.140	-
Κόστος πωληθέντων	(544.595)	(546.089)	(1.494)
<b>Μικτό Κέρδος</b>	<b>249.545</b>	<b>248.051</b>	<b>(1.494)</b>
Έξοδα διοίκησης	(101.090)	(101.490)	(400)
Έξοδα διάθεσης	(160.384)	(160.384)	-
Λοιπά έσοδα εκμετάλλευσης	203.482	203.482	-
Λοιπά έξοδα εκμετάλλευσης	(5.371)	(5.371)	-
Λοιπά χρηματοοικονομικά αποτελέσματα	175.097	175.176	79
Χρηματοοικονομικά έξοδα	(102.061)	(102.061)	-
Χρηματοοικονομικά έσοδα	46.455	46.455	-
Έσοδα από μερίσματα	31.811	31.811	-
Κέρδη / (Ζημιές) από συγγενείς επιχειρήσεις ενοποιούμενες με τη μέθοδο της καθαρής θέσης	(7.397)	(7.397)	-
<b>Κέρδη προ φόρων</b>	<b>330.087</b>	<b>328.272</b>	<b>(1.815)</b>
Φόρος εισοδήματος	(64.305)	(64.060)	245
<b>Κέρδη μετά από φόρους από συνεχιζόμενες δραστηριότητες</b>	<b>265.782</b>	<b>264.212</b>	<b>(1.570)</b>
Αποτελέσματα περιόδου από διακοπείσες δραστηριότητες	-	-	-
<b>Κέρδη περιόδου μετά από φόρους</b>	<b>265.782</b>	<b>264.212</b>	<b>(1.570)</b>
<b>Κατανεμημένα σε:</b>			
Μετόχους της μητρικής	210.122	208.902	(1.220)
Δικαιώματα μειοψηφίας	55.660	55.310	(350)
<b>Κέρδη ανά μετοχή (€ / μετοχή) :</b>			
- Βασικά	0,2810	0,2794	(0,0016)

Τα ποσά των αναπροσαρμογών που προέκυψαν από τη διαδικασία κατανομής του κόστους αγοράς των ομίλων VIVARTIA, ATTICA ΣΥΜΜΕΤΟΧΩΝ και της εταιρίας ΚΕΤΑ, καθώς και η αντίστοιχη επίδραση στην αρχικά αναγνωρισθείσα υπεραξία του Ομίλου σε κάθε χρονική περίοδο αναλύονται ως εξής:

Ποσά σε € '000	Ο ΟΜΙΛΟΣ						
	Υπεραξία επιχείρησης	Ενσώματα Πάγια	Άυλα περιουσιακά στοιχεία	Αναβαλλόμενες φορολογικές υποχρεώσεις	Δικαιώματα μειοψηφίας	Λοιπά στοιχεία ενεργητικού	Προβλέψεις
<b>Υπεραξία όπως είχε δημοσιευθεί την 30/09/2007</b>	<b>1.146.191</b>	-	-	-	-	-	-
Επίδραση από οριστικοποίηση καταμερισμού κόστους αγοράς θυγατρικών (Purchase Price Allocation)	(648.687)	38.818	611.480	-	-	139	(1.750)
Αναβαλλόμενες φορολογικές υποχρεώσεις	156.395	-	-	156.395	-	-	-
Αναλογία δικαιώματα μειοψηφίας	153.951	-	-	-	153.951	-	-
<b>Αναμορφωμένο υπόλοιπο την 30/09/2007</b>	<b>807.850</b>	<b>38.818</b>	<b>611.480</b>	<b>156.395</b>	<b>153.951</b>	<b>139</b>	<b>(1.750)</b>

Ποσά σε € '000	Ο ΟΜΙΛΟΣ						
	Υπεραξία επιχείρησης	Ενσώματα περιουσιακά στοιχεία	Άυλα περιουσιακά στοιχεία	Αναβαλλόμενες φορολογικές υποχρεώσεις	Δικαιώματα μειοψηφίας	Λοιπά στοιχεία ενεργητικού	Προβλέψεις
<b>Υπεραξία όπως είχε δημοσιευθεί την 31/12/2007</b>	<b>1.536.940</b>	-	-	-	-	-	-
Επίδραση από οριστικοποίηση καταμερισμού κόστους αγοράς θυγατρικών (Purchase Price Allocation)	(727.766)	87.661	641.716	-	-	139	(1.750)
Αναβαλλόμενες φορολογικές υποχρεώσεις	163.954	-	-	163.954	-	-	-
Αναλογία δικαιώματα μειοψηφίας	113.076	-	-	-	113.076	-	-
<b>Αναμορφωμένο υπόλοιπο την 31/12/2007</b>	<b>1.086.204</b>	<b>87.661</b>	<b>641.716</b>	<b>163.954</b>	<b>113.076</b>	<b>139</b>	<b>(1.750)</b>

Ποσά σε € '000	Ο ΟΜΙΛΟΣ						
	Υπεραξία επιχείρησης	Ενσώματα Πάγια	Άυλα περιουσιακά στοιχεία	Αναβαλλόμενες φορολογικές υποχρεώσεις	Δικαιώματα μειοψηφίας	Λοιπά στοιχεία ενεργητικού	Προβλέψεις
<b>Υπεραξία όπως είχε δημοσιευθεί την 31/03/2008</b>	<b>1.659.307</b>	-	-	-	-	-	-
Επίδραση από οριστικοποίηση καταμερισμού κόστους αγοράς θυγατρικών (Purchase Price Allocation)	(727.766)	87.661	641.716	-	-	139	(1.750)
Αναβαλλόμενες φορολογικές υποχρεώσεις	163.954	-	-	163.954	-	-	-
Αναλογία δικαιώματα μειοψηφίας	80.851	-	-	-	80.851	-	-
<b>Αναμορφωμένο υπόλοιπο την 31/03/2008</b>	<b>1.176.346</b>	<b>87.661</b>	<b>641.716</b>	<b>163.954</b>	<b>80.851</b>	<b>139</b>	<b>(1.750)</b>

Ποσά σε € '000	Ο ΟΜΙΛΟΣ						
	Υπεραξία επιχείρησης	Ενσώματα Πάγια	Άυλα περιουσιακά στοιχεία	Αναβαλλόμενες φορολογικές υποχρεώσεις	Δικαιώματα μειοψηφίας	Λοιπά στοιχεία ενεργητικού	Προβλέψεις
<b>Υπεραξία όπως είχε δημοσιευθεί την 30/06/2008</b>	<b>1.968.780</b>	-	-	-	-	-	-
Επίδραση από οριστικοποίηση καταμερισμού κόστους αγοράς θυγατρικών (Purchase Price Allocation)	(727.766)	87.661	641.716	-	-	139	(1.750)
Αναβαλλόμενες φορολογικές υποχρεώσεις	163.954	-	-	163.954	-	-	-
Αναλογία δικαιώματα μειοψηφίας	71.127	-	-	-	71.127	-	-
<b>Αναμορφωμένο υπόλοιπο την 30/06/2008</b>	<b>1.476.095</b>	<b>87.661</b>	<b>641.716</b>	<b>163.954</b>	<b>71.127</b>	<b>139</b>	<b>(1.750)</b>

**28. ΓΕΓΟΝΟΤΑ ΜΕΤΑ ΤΗΝ ΗΜΕΡΟΜΗΝΙΑ ΤΟΥ ΙΣΟΛΟΓΙΣΜΟΥ**

Τα σημαντικότερα γεγονότα μετά την ημερομηνία του ισολογισμού είχαν ως εξής:

**• Ε.Γ.Σ. της MIG**

Κατά την Β' Επαναληπτική που διεξήχθη στις 24/11/2008 εγκρίθηκε η κατά € 5 δισ. αύξηση του μετοχικού κεφαλαίου της Εταιρείας. Ακολουθούν οι λεπτομέρειες της εν λόγω απόφασης:

- Ελάχιστη τιμή έκδοσης των νέων μετοχών η τιμή των 5 ευρώ ανά μετοχή η οποία θα είναι συνδεδεμένη με την εσωτερική αξία της Εταιρείας τον χρόνο της έκδοσης με πρόθεση τη σύγκλιση στην τιμή των € 6 για τις νέες μετοχές.
- Η τελική τιμή της έκδοσης θα προσδιοριστεί από το Δ.Σ. της MIG λαμβάνοντας υπόψη εκτός των άλλων και την ευρεία, διαρθρωμένη διεθνή διαδικασία βιβλίου ζήτησης.
- Το Δ.Σ. της MIG, εξουσιοδοτείται να ολοκληρώσει την αύξηση μετοχικού κεφαλαίου εντός των επόμενων 12 μηνών είτε άπαξ είτε τμηματικά κατά την διακριτική ευχέρεια του Δ.Σ..
- Επιπλέον εναλλακτικά σχήματα προς έκδοση κοινών μετοχών, μπορούν να εξεταστούν από το Δ.Σ. Παράλληλα, το Δ.Σ. της MIG ενημέρωσε τους μετόχους ότι υποβλήθηκε αίτημα προς την Κεντρική Τράπεζα της Κύπρου για την χορήγηση άδειας για αύξηση της συμμετοχής της Εταιρείας στην MPB έως και 30%. Το αίτημα υποβλήθηκε προκειμένου να αποκτήσει η MIG ευελιξία στην εφαρμογή των στρατηγικών της σχεδίων στο τραπεζικό τομέα και αποτέλεσαν αντικείμενο μακράς διαβούλευσης από το Δ.Σ.

Τέλος κατά τη διάρκεια της συνέλευσης η διοίκηση ανακοίνωσε ότι εξετάζει εναλλακτικές ιδέες στις οποίες ανάμεσα σε άλλες περιλαμβάνονται η μερική αποεπένδυση ή και αναδιάρθρωση κεφαλαίου σε συγκεκριμένες συμμετοχές.

**• Συγχώνευση ΑΛΚΜΗΝΗ και EVEREST**

Με τις από 31/10/2008 αποφάσεις των Διοικητικών Συμβουλίων των εταιρειών ΑΛΚΜΗΝΗ και EVEREST αποφασίσθηκε η έναρξη των διαδικασιών συγχώνευσης διά απορροφήσεως της δεύτερης από την πρώτη, σύμφωνα με τις διατάξεις του άρθρου 78 του Κ.Ν. 2190/1920 και του Ν.Δ. 1297/1972, με ημερομηνία ισολογισμού μετασχηματισμού την 30/09/2008.

**• Νεότευκτο πλοίο και σχέδιο σύμβασης συγχώνευσης στον Όμιλο ΑΤΤΙCΑ ΣΥΜΜΕΤΟΧΩΝ**

Την 13/10/2008 το νεότευκτο πλοίο SUPERFAST I ξεκίνησε δρομολόγια στη γραμμή Πάτρα – Μπάρι.

Την 15/10/2008 εγκρίθηκε, από τα Διοικητικά Συμβούλια της ΑΤΤΙCΑ ΣΥΜΜΕΤΟΧΩΝ, της BLUE STAR και της SUPERFAST, το σχέδιο Σύμβασης Συγχώνευσης με απορρόφηση των δυο τελευταίων από την ΑΤΤΙCΑ ΣΥΜΜΕΤΟΧΩΝ. Οι Έκτακτες Γενικές Συνελεύσεις που θα εγκρίνουν την συγχώνευση ορίστηκαν να πραγματοποιηθούν στις 02/12/2008.

- Η Μητρική Εταιρεία και η θυγατρική της MARFIN CAPITAL μεταβίβασαν το σύνολο της συμμετοχής τους στη GIT στη SINGULAR στις 25/11/08 έναντι συνολικού ποσού € 414 χιλ.

*Πέρα των παραπάνω γεγονότων δεν υπάρχουν μεταγενέστερα των οικονομικών καταστάσεων γεγονότα, τα οποία να αφορούν είτε τον Όμιλο είτε την Εταιρεία, στα οποία επιβάλλεται αναφορά από τα Δ.Π.Χ.Π.*

**29. ΕΓΚΡΙΣΗ ΟΙΚΟΝΟΜΙΚΩΝ ΚΑΤΑΣΤΑΣΕΩΝ**

Οι συνοπτικές ενδιάμεσες ατομικές και ενοποιημένες Οικονομικές Καταστάσεις για το εννιάμηνο που έληξε την 30/09/2008 εγκρίθηκαν από το Δ.Σ. της MARFIN INVESTMENT GROUP Α.Ε. ΣΥΜΜΕΤΟΧΩΝ στις 27/11/2008.

Μαρούσι, 27/11/2008

Ο ΑΝΤΙΠΡΟΕΔΡΟΣ  
ΤΟΥ Δ.Σ.

Ο ΔΙΕΥΘΥΝΩΝ  
ΣΥΜΒΟΥΛΟΣ

Ο ΟΙΚΟΝΟΜΙΚΟΣ  
ΔΙΕΥΘΥΝΤΗΣ

Η ΠΡΟΙΣΤΑΜΕΝΗ  
ΛΟΓΙΣΤΗΡΙΟΥ

ΑΝΔΡΕΑΣ  
ΒΓΕΝΟΠΟΥΛΟΣ

ΔΙΟΝΥΣΙΟΣ  
ΜΑΛΑΜΑΤΙΝΑΣ

CHRISTOPHE  
VIVIEN

ΣΤΑΥΡΟΥΛΑ  
ΜΑΡΚΟΥΛΗ

