

MARFIN

INVESTMENT GROUP

**ΕΝΔΙΑΜΕΣΗ ΟΙΚΟΝΟΜΙΚΗ ΑΝΑΦΟΡΑ
(ΕΝΔΙΑΜΕΣΕΣ ΣΥΝΟΠΤΙΚΕΣ ΕΤΑΙΡΙΚΕΣ ΚΑΙ ΕΝΟΠΟΙΗΜΕΝΕΣ
ΟΙΚΟΝΟΜΙΚΕΣ ΚΑΤΑΣΤΑΣΕΙΣ)
ΓΙΑ ΤΗΝ ΠΕΡΙΟΔΟ ΠΟΥ ΕΛΗΞΕ ΣΤΙΣ
31 ΜΑΡΤΙΟΥ 2009**

**Σύμφωνα με τα Διεθνή Πρότυπα Χρηματοοικονομικής Αναφοράς
όπως αυτά έχουν υιοθετηθεί από την Ευρωπαϊκή Ένωση**

(ποσά σε χιλιάδες € εκτός αν αναφέρεται διαφορετικά)

Οι συνημμένες ενδιάμεσες συνοπτικές Οικονομικές Καταστάσεις του Ομίλου και της Εταιρείας εγκρίθηκαν από το Διοικητικό Συμβούλιο την 29/05/2009 και έχουν δημοσιοποιηθεί με την ανάρτησή τους στο διαδίκτυο, στη διεύθυνση www.marfininvestmentgroup.gr.

MARFIN INVESTMENT GROUP A.E. ΣΥΜΜΕΤΟΧΩΝ
Λεωφόρος Κηφισίας 24, 151 25 Μαρούσι, Ελλάδα
Τηλ. +30 210 6893450
Αριθμός μητρώου Ανωνύμων Εταιρειών : 16836/06/B/88/06

ΠΙΝΑΚΑΣ ΠΕΡΙΕΧΟΜΕΝΩΝ

A. ΕΝΔΙΑΜΕΣΕΣ ΣΥΝΟΠΤΙΚΕΣ ΟΙΚΟΝΟΜΙΚΕΣ ΚΑΤΑΣΤΑΣΕΙΣ	4
ΕΝΟΠΟΙΗΜΕΝΗ ΚΑΤΑΣΤΑΣΗ ΑΠΟΤΕΛΕΣΜΑΤΩΝ ΠΕΡΙΟΔΟΥ	4
ΕΤΑΙΡΙΚΗ ΚΑΤΑΣΤΑΣΗ ΑΠΟΤΕΛΕΣΜΑΤΩΝ ΠΕΡΙΟΔΟΥ	5
ΚΑΤΑΣΤΑΣΗ ΟΙΚΟΝΟΜΙΚΗΣ ΘΕΣΗΣ	6
ΕΝΟΠΟΙΗΜΕΝΗ ΚΑΤΑΣΤΑΣΗ ΣΥΝΟΛΙΚΩΝ ΕΣΟΔΩΝ ΠΕΡΙΟΔΟΥ	7
ΕΤΑΙΡΙΚΗ ΚΑΤΑΣΤΑΣΗ ΣΥΝΟΛΙΚΩΝ ΕΣΟΔΩΝ ΠΕΡΙΟΔΟΥ	8
ΕΝΟΠΟΙΗΜΕΝΗ ΚΑΤΑΣΤΑΣΗ ΜΕΤΑΒΟΛΩΝ ΤΩΝ ΙΔΙΩΝ ΚΕΦΑΛΑΙΩΝ – 3Μ 2009	9
ΕΝΟΠΟΙΗΜΕΝΗ ΚΑΤΑΣΤΑΣΗ ΜΕΤΑΒΟΛΩΝ ΤΩΝ ΙΔΙΩΝ ΚΕΦΑΛΑΙΩΝ – 3Μ 2008	10
ΕΤΑΙΡΙΚΗ ΚΑΤΑΣΤΑΣΗ ΜΕΤΑΒΟΛΩΝ ΤΩΝ ΙΔΙΩΝ ΚΕΦΑΛΑΙΩΝ – 3Μ 2009	11
ΕΤΑΙΡΙΚΗ ΚΑΤΑΣΤΑΣΗ ΜΕΤΑΒΟΛΩΝ ΤΩΝ ΙΔΙΩΝ ΚΕΦΑΛΑΙΩΝ – 3Μ 2008	11
ΚΑΤΑΣΤΑΣΗ ΤΩΝ ΤΑΜΕΙΑΚΩΝ ΡΟΩΝ ΤΡΙΜΗΝΙΑΙΑΣ ΠΕΡΙΟΔΟΥ	12
B. ΣΗΜΕΙΩΣΕΙΣ ΕΠΙ ΤΩΝ ΕΝΔΙΑΜΕΣΩΝ ΣΥΝΟΠΤΙΚΩΝ ΟΙΚΟΝΟΜΙΚΩΝ ΚΑΤΑΣΤΑΣΕΩΝ	14
1. ΓΕΝΙΚΕΣ ΠΛΗΡΟΦΟΡΙΕΣ ΓΙΑ ΤΟΝ ΟΜΙΛΟ.....	14
2. ΣΗΜΑΝΤΙΚΑ ΓΕΓΟΝΟΤΑ ΚΑΤΑ ΤΗ ΔΙΑΡΚΕΙΑ ΤΟΥ ΤΡΙΜΗΝΟΥ	14
3. ΔΟΜΗ ΚΑΙ ΔΡΑΣΤΗΡΙΟΤΗΤΕΣ ΤΩΝ ΕΤΑΙΡΙΩΝ ΤΟΥ ΟΜΙΛΟΥ	16
4. ΑΡΧΕΣ ΠΑΡΟΥΣΙΑΣΗΣ ΤΩΝ ΟΙΚΟΝΟΜΙΚΩΝ ΚΑΤΑΣΤΑΣΕΩΝ	22
5. ΒΑΣΙΚΕΣ ΛΟΓΙΣΤΙΚΕΣ ΠΟΛΙΤΙΚΕΣ.....	22
7. ΣΥΝΕΝΩΣΕΙΣ ΕΠΙΧΕΙΡΗΣΕΩΝ ΚΑΙ ΑΠΟΚΤΗΣΕΙΣ ΜΗ ΕΛΕΓΧΟΥΣΩΝ ΣΥΜΜΕΤΟΧΩΝ.....	27
8. ΑΠΟΚΤΗΣΕΙΣ ΣΥΓΓΕΝΩΝ	30
9. ΛΕΙΤΟΥΡΓΙΚΟΙ ΤΟΜΕΙΣ	31
10. ΕΠΕΝΔΥΣΕΙΣ ΣΕ ΘΥΓΑΤΡΙΚΕΣ.....	33
11. ΕΠΕΝΔΥΣΕΙΣ ΣΕ ΣΥΓΓΕΝΕΙΣ.....	34
12. ΕΠΕΝΔΥΤΙΚΟ ΧΑΡΤΟΦΥΛΑΚΙΟ.....	35
13. ΕΜΠΟΡΙΚΟ ΧΑΡΤΟΦΥΛΑΚΙΟ ΚΑΙ ΛΟΙΠΑ ΧΡΗΜ/ΚΑ ΜΕΣΑ ΣΕ ΕΥΛΟΓΕΣ ΑΞΙΕΣ ΜΕΣΩ ΑΠΟΤΕΛΕΣΜΑΤΩΝ.....	36
14. ΠΡΟΒΛΕΨΕΙΣ.....	37
15. ΛΟΙΠΑ ΕΣΟΔΑ ΕΚΜΕΤΑΛΛΕΥΣΗΣ	39
16. ΛΟΙΠΑ ΧΡΗΜΑΤΟΟΙΚΟΝΟΜΙΚΑ ΑΠΟΤΕΛΕΣΜΑΤΑ	39
17. ΦΟΡΟΙ ΕΙΣΟΔΗΜΑΤΟΣ.....	40
18 ΚΕΡΔΗ ΑΝΑ ΜΕΤΟΧΗ.....	40
19. ΑΝΑΛΥΣΗ ΦΟΡΟΛΟΓΙΚΩΝ ΕΠΙΔΡΑΣΕΩΝ ΤΩΝ ΛΟΙΠΩΝ ΣΥΝΟΛΙΚΩΝ ΕΣΟΔΩΝ	41
20. ΣΥΝΑΛΛΑΓΕΣ ΣΥΝΔΕΔΕΜΕΝΩΝ ΜΕΡΩΝ.....	42
21. ΣΥΝΑΛΛΑΓΕΣ ΜΕ ΟΜΙΛΟ MARFIN POPULAR BANK.....	43
22. ΑΝΑΜΟΡΦΩΣΕΙΣ ΚΟΝΔΥΛΙΩΝ ΑΠΟ ΤΟΝ ΚΑΤΑΜΕΡΙΣΜΟ ΤΟΥ ΚΟΣΤΟΥΣ ΤΗΣ ΑΓΟΡΑΣ ΕΞΑΓΟΡΑΣΘΕΙΣΩΝ ΕΤΑΙΡΕΙΩΝ	43
23. ΔΕΣΜΕΥΣΕΙΣ, ΕΝΔΕΧΟΜΕΝΕΣ ΥΠΟΧΡΕΩΣΕΙΣ ΚΑΙ ΑΠΑΙΤΗΣΕΙΣ	45
24. ΓΕΓΟΝΟΤΑ ΜΕΤΑ ΤΗΝ ΗΜΕΡΟΜΗΝΙΑ ΤΟΥ ΙΣΟΛΟΓΙΣΜΟΥ.....	47
Γ. ΣΤΟΙΧΕΙΑ ΚΑΙ ΠΛΗΡΟΦΟΡΙΕΣ	48

Συντομογραφίες

“ΑΤΤΙΚΑ ΣΥΜΜΕΤΟΧΩΝ”	αναφέρεται στην «ΑΤΤΙΚΑ Α.Ε. ΣΥΜΜΕΤΟΧΩΝ»
“BLUE STAR”	αναφέρεται στην «BLUE STAR ΝΑΥΤΙΛΙΑΚΗ Α.Ε.»
“BVI”	αναφέρεται στα BRITISH VIRGIN ISLANDS
“CHIPITA SAUDI ARABIA”	αναφέρεται στην «CHIPITA SAUDI ARABIA (CYPRUS) LTD»
“DT”	αναφέρεται στην «DEUTSCHE TELEKOM AG»
“ELEPHANT”	αναφέρεται στην «ELEPHANT ΜΕΓΑΛΑ ΚΑΤΑΣΤΗΜΑΤΑ ΗΛΕΚΤΡΙΚΩΝ ΚΑΙ ΟΙΚΙΑΚΩΝ ΕΙΔΩΝ ΑΝΩΝΥΜΗ ΕΜΠΟΡΙΚΗ ΕΤΑΙΡΕΙΑ»
“EUROLINE”	αναφέρεται στην «EUROLINE Α.Ε.Ε.Χ.»
“EVEREST”	αναφέρεται στην «EVEREST ΑΝΩΝΥΜΟΣ ΕΤΑΙΡΕΙΑ ΣΥΜΜΕΤΟΧΩΝ ΚΑΙ ΕΠΕΝΔΥΣΕΩΝ»
“FAI”	αναφέρεται στην “FLIGHT AMBULANCE INTERNATIONAL RENT-A-JET AKTIENGELLSCHAFT”
“HILTON”	αναφέρεται στην «HILTON CYPRUS»
“INTERINVEST”	αναφέρεται στην «INTERINVEST Α.Ε.Ε.Χ.»
“MARFIN CAPITAL”	αναφέρεται στην «MARFIN CAPITAL S.A.»
“MIG LEISURE”	αναφέρεται στην «MIG LEISURE LTD»
“MIG LRE CROATIA”	αναφέρεται στην «MIG LEISURE & REAL ESTATE CROATIA B.V.»
“MIG REAL ESTATE”	αναφέρεται στην «MIG REAL ESTATE Α.Ε.»
“MIG REAL ESTATE SERBIA”	αναφέρεται στην «MIG REAL ESTATE SERBIA B.V.»
“MIG SHIPPING”	αναφέρεται στην «MIG SHIPPING S.A.»
“NONNI’S”	αναφέρεται στην «NONNI’S FOOD COMPANY INC»
“RKB”	αναφέρεται στην «JSC ROBNE KUCE BEOGRAD»
“SINGULAR”	αναφέρεται στην «SINGULAR LOGIC Α.Ε.»
“SUNCE”	αναφέρεται στην «SUNCE KONCERN D.D. ZAGREB»
“VIVARTIA”	αναφέρεται στην «VIVARTIA ΑΝΩΝΥΜΗ ΒΙΟΜΗΧΑΝΙΚΗ ΚΑΙ ΕΜΠΟΡΙΚΗ ΕΤΑΙΡΕΙΑ ΠΡΟΙΟΝΤΩΝ ΔΙΑΤΡΟΦΗΣ ΚΑΙ ΥΠΗΡΕΣΙΩΝ ΕΣΤΙΑΣΗΣ»
«ΑΛΚΜΗΝΗ»	αναφέρεται στην «ΑΛΚΜΗΝΗ CATERING ΑΝΩΝΥΜΟΣ ΕΤΑΙΡΕΙΑ ΕΠΕΝΔΥΣΕΩΝ ΕΣΤΙΑΣΗΣ»
«ΑΛΚΥΟΝΗ»	αναφέρεται στην «ΚΑΦΕ ΑΛΚΥΟΝΗ Α.Ε.»
«ΑΡΜΑ»	αναφέρεται στην «ΑΡΜΑ ΕΠΕΝΔΥΤΙΚΗ Α.Ε.»
«ΔπΠ»	αναφέρεται στο Διαθέσιμο προς Πώληση Χαρτοφυλάκιο
«ΔΠΧΑ»	αναφέρεται στα Διεθνή Πρότυπα Χρηματοοικονομικής Αναφοράς
«ΕΣΤΙΑΤΟΡΙΑ ΓΛΥΦΑΔΑΣ»	αναφέρεται στην «ΕΣΤΙΑΤΟΡΙΑ ΖΑΧΑΡΟΠΛΑΣΤΕΙΑ ΓΛΥΦΑΔΑΣ Α.Ε.»
«Εταιρεία», «Όμιλος», «MIG»	αναφέρεται στην «MARFIN INVESTMENT GROUP Α.Ε. ΣΥΜΜΕΤΟΧΩΝ»
«Ι.Κ.»	αναφέρεται στα Ίδια Κεφάλαια
«Κ.Α.Π.»	αναφέρεται στην Κατάσταση Αποτελεσμάτων Περιόδου
«ΚΕΤΑ»	αναφέρεται στην «ΚΥΠΡΙΑΚΗ ΔΗΜΟΣΙΑ ΕΤΑΙΡΕΙΑ ΤΟΥΡΙΣΤΙΚΗΣ ΑΝΑΠΤΥΞΕΩΣ ΛΤΔ.»
«ΟΤΕ»	αναφέρεται στην «ΟΡΓΑΝΙΣΜΟΣ ΤΗΛΕΠΙΚΟΙΝΩΝΙΩΝ ΕΛΛΑΔΟΣ Α.Ε.»
«Πρόγραμμα»	αναφέρεται στο Πρόγραμμα Διάθεσης Δικαιωμάτων Προαίρεσης Αγοράς Μετοχών
«ΡΑΔΙΟ ΚΟΡΑΣΙΔΗΣ»	αναφέρεται στην «ΡΑΔΙΟ ΚΟΡΑΣΙΔΗΣ ΕΜΠΟΡΙΚΕΣ ΕΠΙΧΕΙΡΗΣΕΙΣ ΑΝΩΝΥΜΟΣ ΕΤΑΙΡΕΙΑ»
«ΧΑ»	αναφέρεται στο Χρηματιστήριο Αθηνών

Α. ΕΝΔΙΑΜΕΣΕΣ ΣΥΝΟΠΤΙΚΕΣ ΟΙΚΟΝΟΜΙΚΕΣ ΚΑΤΑΣΤΑΣΕΙΣ

ΕΝΟΠΟΙΗΜΕΝΗ ΚΑΤΑΣΤΑΣΗ ΑΠΟΤΕΛΕΣΜΑΤΩΝ ΠΕΡΙΟΔΟΥ

Ποσά σε € '000	Σημ.	Ο ΟΜΙΛΟΣ	
		01/01-31/03/09	01/01-31/03/08 (Αναμορφωμένη)
Πωλήσεις	9	391.379	355.400
Κόστος πωληθέντων		(270.289)	(251.119)
Μικτό κέρδος		121.090	104.281
Έξοδα διοίκησης		(46.908)	(50.606)
Έξοδα διάθεσης		(92.550)	(67.988)
Λοιπά έσοδα εκμετάλλευσης	15	8.456	192.623
Λοιπά έξοδα εκμετάλλευσης		(840)	(2.352)
Λοιπά χρηματοοικονομικά αποτελέσματα	16	3.003	170.814
Χρηματοοικονομικά έξοδα		(27.207)	(51.349)
Χρηματοοικονομικά έσοδα		18.170	20.187
Έσοδα από μερίσματα		56	126
Κέρδη /(Ζημιές) από συγγενείς επιχειρήσεις ενοποιούμενες με τη μέθοδο της καθαρής θέσης		(1.339)	(2.381)
Κέρδη προ φόρων		(18.069)	313.355
Φόρος εισοδήματος	17	(612)	(57.767)
Κέρδη περιόδου μετά από φόρους		(18.681)	255.588
Κατανεμημένα σε:			
Ιδιοκτήτες της μητρικής		(17.566)	201.567
Μη ελέγχουσες συμμετοχές		(1.115)	54.021
Κέρδη ανά μετοχή (€ / μετοχή) :			
Βασικά κέρδη ανά μετοχή	18	(0,0235)	0,2694

Οι επισυναπτόμενες σημειώσεις αποτελούν αναπόσπαστο μέρος αυτών των συνοπτικών ενδιάμεσων οικονομικών καταστάσεων

ΕΤΑΙΡΙΚΗ ΚΑΤΑΣΤΑΣΗ ΑΠΟΤΕΛΕΣΜΑΤΩΝ ΠΕΡΙΟΔΟΥ

Ποσά σε € '000	Σημ.	Η ΕΤΑΙΡΕΙΑ	
		01/01-31/03/09	01/01-31/03/08
Έσοδα συμ/χών και χρημ/κών στοιχείων διαθέσιμων προς πώληση	16	42	193.347
Έσοδα χρημ/κών στοιχείων σε εύλογη αξία μέσω αποτελεσμάτων	16	2.343	(8.564)
Λοιπά έσοδα		70	65
Σύνολο λειτουργικών εσόδων		2.455	184.848
Παροχές & προμήθειες τρίτων		(6.301)	(12.891)
Παροχές προσωπικού		(1.101)	(722)
Αποσβέσεις		(140)	(10)
Λοιπά λειτουργικά έξοδα		(1.144)	(1.073)
Σύνολο λειτουργικών εξόδων		(8.686)	(14.696)
Χρηματοοικονομικά έσοδα		13.900	15.745
Χρηματοοικονομικά έξοδα		(4.399)	(36.745)
Κέρδη προ φόρων		3.270	149.152
Φόρος εισοδήματος	17	(917)	(37.394)
Κέρδη περιόδου μετά από φόρους		2.353	111.758
Κέρδη ανά μετοχή (€ / μετοχή) :			
- Βασικά	18	0,0031	0,1493

Οι επισυναπτόμενες σημειώσεις αποτελούν αναπόσπαστο μέρος αυτόν των συνοπτικών ενδιάμεσων οικονομικών καταστάσεων

ΚΑΤΑΣΤΑΣΗ ΟΙΚΟΝΟΜΙΚΗΣ ΘΕΣΗΣ

Ποσά σε € '000	Σημ.	Ο ΟΜΙΛΟΣ		Η ΕΤΑΙΡΕΙΑ	
		31/03/09	31/12/08	31/03/09	31/12/08
ΕΝΕΡΓΗΤΙΚΟ					
Μη Κυκλοφορούντα Στοιχεία του Ενεργητικού					
Ενσώματες ακινητοποιήσεις		1.797.422	1.746.800	4.227	3.867
Υπεραξία επιχείρησης		1.453.274	1.383.137	-	-
Άυλα περιουσιακά στοιχεία		912.897	913.249	116	127
Επενδύσεις σε θυγατρικές	10	-	-	2.348.810	2.863.029
Επενδύσεις σε συγγενείς εταιρίες	11	173.415	160.402	47.205	48.875
Επενδυτικό χαρτοφυλάκιο	12	176.004	210.363	156.928	190.396
Επενδύσεις σε ακίνητα		545.000	545.000	-	-
Λοιπά μη κυκλοφορούντα στοιχεία του ενεργητικού		7.805	5.935	142	114
Αναβαλλόμενες φορολογικές απαιτήσεις		191.550	188.815	175.222	171.438
Σύνολο		5.257.367	5.153.701	2.732.650	3.277.846
Κυκλοφορούντα Στοιχεία του Ενεργητικού					
Αποθέματα		142.729	125.370	-	-
Πελάτες και λοιπές εμπορικές απαιτήσεις		358.880	265.929	-	-
Λοιπά κυκλοφορούντα στοιχεία ενεργητικού		145.120	154.591	48.741	53.083
Εμπορικό χαρ/κιο και λοιπά χρημ/κά στοιχεία ενεργητικού σε εύλογη αξία μέσω αποτελεσμάτων	13	189.149	411.891	114.913	246.514
Παράγωγα χρημ/κά μέσα		760	258	760	258
Ταμειακά διαθέσιμα και ισοδύναμα		1.459.221	1.508.781	1.188.017	1.078.347
Σύνολο		2.295.859	2.466.820	1.352.431	1.378.202
Σύνολο Ενεργητικού		7.553.226	7.620.521	4.085.081	4.656.048
ΙΔΙΑ ΚΕΦΑΛΑΙΑ & ΥΠΟΧΡΕΩΣΕΙΣ					
Ίδια Κεφάλαια					
Μετοχικό κεφάλαιο		403.491	403.491	403.491	403.491
Υπερ το άρτιο		3.836.761	3.836.950	3.836.761	3.836.950
Αποθεματικά εύλογης αξίας		(553.507)	(518.673)	(1.032.664)	(539.299)
Λοιπά αποθεματικά		(12.795)	(3.228)	29.402	29.402
Αποτελέσματα εις νέον		421.032	436.420	346.158	343.805
Ίδια Κεφάλαια αποδιδόμενα στους Ιδιοκτήτες της Μητρικής		4.094.982	4.154.960	3.583.148	4.074.349
Μη ελέγχουσες συμμετοχές		300.673	369.063	-	-
Σύνολο Ιδίων Κεφαλαίων		4.395.655	4.524.023	3.583.148	4.074.349
Μακροπρόθεσμες Υποχρεώσεις					
Αναβαλλόμενες φορολογικές υποχρεώσεις		283.979	284.563	12.500	12.551
Υποχρεώσεις παροχών προσωπικού λόγω εξόδου από την υπηρεσία		24.485	22.670	91	85
Επιχορηγήσεις		16.782	16.995	-	-
Μακροπρόθεσμες δανειακές υποχρεώσεις		1.455.119	1.509.301	-	-
Παράγωγα χρημ/κά μέσα		17.493	9.885	-	-
Μακροπρόθεσμες προβλέψεις	14	21.056	21.295	-	-
Λοιπές μακροπρόθεσμες υποχρεώσεις		53.526	18.907	-	-
Σύνολο		1.872.440	1.883.616	12.591	12.636
Βραχυπρόθεσμες Υποχρεώσεις					
Προμηθευτές και λοιπές υποχρεώσεις		191.841	271.014	-	-
Φόροι εισοδήματος πληρωτέοι		31.728	32.975	20.428	20.428
Βραχυπρόθεσμες δανειακές υποχρεώσεις		886.771	754.572	440.030	515.710
Παράγωγα χρημ/κά μέσα		459	12.481	459	-
Βραχυπρόθεσμες προβλέψεις	14	14.013	7.831	6.700	6.700
Λοιπές βραχυπρόθεσμες υποχρεώσεις		160.319	134.009	21.725	26.225
Σύνολο		1.285.131	1.212.882	489.342	569.063
Σύνολο Υποχρεώσεων		3.157.571	3.096.498	501.933	581.699
Σύνολο Ιδίων Κεφαλαίων και Υποχρεώσεων		7.553.226	7.620.521	4.085.081	4.656.048

Οι επισυναπτόμενες σημειώσεις αποτελούν αναπόσπαστο μέρος αυτών των συνοπτικών ενδιάμεσων οικονομικών καταστάσεων

ΕΝΟΠΟΙΗΜΕΝΗ ΚΑΤΑΣΤΑΣΗ ΣΥΝΟΛΙΚΩΝ ΕΣΟΔΩΝ ΠΕΡΙΟΔΟΥ

		Ο ΟΜΙΛΟΣ	
Σημ.	01/01-31/03/09	01/01-31/03/08 (Αναμορφωμένη)	
		(18.681)	255.588
Κέρδη περιόδου μετά από φόρους			
Λοιπά συνολικά έσοδα:			
Αντιστάθμιση ταμειακών ροών :			
- κέρδη /(ζημιές) τρέχουσας περιόδου	(771)	(550)	
- αναταξινόμηση στα κέρδη ή στις ζημιές περιόδου	(650)	-	
Διαθέσιμα προς πώληση χρηματοοικονομικά στοιχεία του ενεργητικού :			
- κέρδη /(ζημιές) τρέχουσας περιόδου	(34.192)	(293.129)	
- αναταξινόμηση στα κέρδη ή στις ζημιές περιόδου	-	(114.509)	
Συναλλαγματικές διαφορές μετατροπής επιχειρηματικών δραστηριοτήτων του εξωτερικού	(8.489)	(1.327)	
Μερίδιο στα λοιπά συνολικά έσοδα των επενδύσεων που ενοποιούνται με τη μέθοδο της καθαρής θέσης	(565)	-	
	(44.667)	(409.515)	
Λοιπά συνολικά έσοδα περιόδου προ φόρων			
Φόροι εισοδήματος σχετιζόμενοι με στοιχεία των λοιπών συνολικών εσόδων	817	101.929	
	(43.850)	(307.586)	
Συγκεντρωτικά συνολικά έσοδα περιόδου μετά φόρων			
	(62.531)	(51.998)	
Κατανεμημένα σε:			
Ιδιοκτήτες της μητρικής	(61.967)	(104.789)	
Μη ελέγχουσες συμμετοχές	(564)	52.791	

Οι επισυναπτόμενες σημειώσεις αποτελούν αναπόσπαστο μέρος αυτών των συνοπτικών ενδιάμεσων οικονομικών καταστάσεων

ΕΤΑΙΡΙΚΗ ΚΑΤΑΣΤΑΣΗ ΣΥΝΟΛΙΚΩΝ ΕΣΟΔΩΝ ΠΕΡΙΟΔΟΥ

	Η ΕΤΑΙΡΕΙΑ		
	Σημ.	01/01-31/03/09	01/01-31/03/08
Κέρδη περιόδου μετά από φόρους		2.353	111.758
Λοιπά συνολικά έσοδα:			
Επενδύσεις σε θυγατρικές και συγγενείς:			
- κέρδη /(ζημιές) τρέχουσας περιόδου		(463.997)	63.241
Διαθέσιμα προς πώληση χρηματοοικονομικά στοιχεία του ενεργητικού :			
- κέρδη /(ζημιές) τρέχουσας περιόδου		(34.120)	(293.207)
- αναταξινόμηση στα κέρδη ή στις ζημιές περιόδου		-	(114.509)
Λοιπά συνολικά έσοδα περιόδου προ φόρων		(498.117)	(344.475)
Φόροι εισοδήματος σχετιζόμενοι με στοιχεία των λοιπών συνολικών εσόδων		4.752	86.119
Λοιπά συνολικά έσοδα περιόδου, καθαρά από φόρους	19	(493.365)	(258.356)
Συγκεντρωτικά συνολικά έσοδα περιόδου μετά φόρων		(491.012)	(146.598)

Οι επισυναπτόμενες σημειώσεις αποτελούν αναπόσπαστο μέρος αυτών των συνοπτικών ενδιάμεσων οικονομικών καταστάσεων

ΕΝΟΠΟΙΗΜΕΝΗ ΚΑΤΑΣΤΑΣΗ ΜΕΤΑΒΟΛΩΝ ΤΩΝ ΙΔΙΩΝ ΚΕΦΑΛΑΙΩΝ – 3Μ 2009

Ποσά σε € '000	Σημ.	Αριθμός Μετοχών	Μετοχ. Κεφάλαιο	Υπέρ Το Άρτιο	Αποθ/κά Εύλογης Αξίας	Λοιπά Αποθ/κά	Κέρδη εις Νέον	Ίδ. Κεφάλαια Αποθιδ. στους Ιδιοκτήτες της Μητρικής	Μη ελέγχουσες συμμ/χές	Σύνολο Ίδ. Κεφαλαίων
Υπόλοιπο την 1/1/2009		747.205.726	403.491	3.836.950	(518.673)	(3.228)	436.420	4.154.960	369.063	4.524.023
Εξόδα αύξησης μετοχικού κεφαλαίου		-	-	(540)	-	-	-	(540)	-	(540)
Παραχώρηση δικαιωμάτων αγοράς μετοχών στο προσωπικό		-	-	351	-	-	-	351	-	351
Μερίσματα σε ιδιοκτήτες μη ελεγχουσών συμμ/χών θυγατρικών εταιρειών		-	-	-	-	-	-	-	(4.421)	(4.421)
Απόκτηση ποσοστού μη ελεγχουσών συμμετοχών σε θυγατρικές		-	-	-	-	-	2.178	2.178	(63.405)	(61.227)
Συναλλαγές με ιδιοκτήτες		-	-	(189)	-	-	2.178	1.989	(67.826)	(65.837)
Αποτέλεσμα περιόδου		-	-	-	-	-	(17.566)	(17.566)	(1.115)	(18.681)
Λοιπά συνολικά έσοδα:										
Αντιστάθμιση ταμειακών ροών										
- κέρδη/(ζημιές) τρέχουσας περιόδου		-	-	-	(775)	-	-	(775)	4	(771)
- αναταξινόμηση στα αποτελέσματα		-	-	-	(564)	-	-	(564)	(86)	(650)
Διαθέσιμα προς πώληση χρηματοοικονομικά στοιχεία ενεργητικού										
- κέρδη/(ζημιές) τρέχουσας περιόδου		-	-	-	(34.168)	-	-	(34.168)	(24)	(34.192)
Συναλλαγματικές διαφορές μετατροπής επιχειρηματικών δραστηριοτήτων εξωτερικού		-	-	-	-	(9.070)	-	(9.070)	581	(8.489)
Μερίδιο στα λοιπά συνολικά έσοδα των επενδύσεων που ενοποιούνται με τη μέθοδο της καθαρής θέσης		-	-	-	(68)	(497)	-	(565)	-	(565)
Φόροι εισοδήματος σχετιζόμενοι με στοιχεία των λοιπών συνολικών εσόδων	19	-	-	-	741	-	-	741	76	817
Λοιπά συνολικά έσοδα περιόδου μετά από φόρους		-	-	-	(34.834)	(9.567)	-	(44.401)	551	(43.850)
Συγκεντρωτικά συνολικά έσοδα περιόδου μετά φόρων		-	-	-	(34.834)	(9.567)	(17.566)	(61.967)	(564)	(62.531)
Υπόλοιπο την 31/3/2009		747.205.726	403.491	3.836.761	(553.507)	(12.795)	421.032	4.094.982	300.673	4.395.655

Οι επισυναπτόμενες σημειώσεις αποτελούν αναπόσπαστο μέρος αυτών των συνοπτικών ενδιάμεσων οικονομικών καταστάσεων

ΕΝΟΠΟΙΗΜΕΝΗ ΚΑΤΑΣΤΑΣΗ ΜΕΤΑΒΟΛΩΝ ΤΩΝ ΙΔΙΩΝ ΚΕΦΑΛΑΙΩΝ – 3Μ 2008

Ποσά σε € '000	Σημ.	Αριθμός Μετοχών	Μετοχ. Κεφάλαιο	Υπέρ Το Άρτιο	Αποθ/κά Εύλογης Αξίας	Λοιπά Αποθ/κά	Κέρδη εις Νέον	Ίδιες Μετοχές	Ίδ. Κεφάλαια Αποθιδ. στους Ιδιοκτήτες της Μητρικής	Μη ελέγχουσες συμ/χές	Σύνολο Ίδ. Κεφαλαίων
Δημοσιευθέν υπόλοιπο την 1/1/2008		829.993.155	448.196	4.616.217	59.750	10.225	336.904	(525.677)	4.945.615	443.159	5.388.774
Επίδραση από οριστικοποίηση καταμερισμού κόστους αγοράς θυγατρικών (Purchase Price Allocation)		-	-	-	-	-	(284)	-	(284)	112.571	112.287
Αναμορφωμένο υπόλοιπο την 1/1/2008		829.993.155	448.196	4.616.217	59.750	10.225	336.620	(525.677)	4.945.331	555.730	5.501.061
Μερίσματα σε ιδιοκτήτες μη ελεγχουσών συμ/χών θυγατρικών εταιρειών		-	-	-	-	-	-	-	-	(5.075)	(5.075)
Ζημιά από εξαγορά δικαιωμάτων μετατροπής ιδίων ομολογίων		-	-	-	-	(1)	-	-	(1)	-	(1)
(Αγορά)/πώληση ιδίων μετοχών		-	-	-	-	-	-	(10.207)	(10.207)	-	(10.207)
Παραχώρηση δικαιωμάτων αγοράς μετοχών στο προσωπικό		-	-	218	-	-	-	-	218	-	218
Απόκτηση ποσοστού μη ελεγχουσών συμμετοχών σε θυγατρικές		-	-	-	-	-	-	-	-	(243.106)	(243.106)
Συνάλλαγές με ιδιοκτήτες		-	-	218	-	(1)	-	(10.207)	(9.990)	(248.181)	(258.171)
Αποτέλεσμα περιόδου		-	-	-	-	-	201.567	-	201.567	54.021	255.588
Λοιπά συνολικά έσοδα:											
Αντιστάθμιση Ταμειακών Ροών - κέρδη/(ζημιές) τρέχουσας περιόδου		-	-	-	(550)	-	-	-	(550)	-	(550)
Διαθέσιμα προς πώληση χρηματοοικονομικά στοιχεία ενεργητικού - κέρδη/(ζημιές) τρέχουσας περιόδου		-	-	-	(293.129)	-	-	-	(293.129)	-	(293.129)
- ανατιξινόμηση στα αποτελέσματα		-	-	-	(114.509)	-	-	-	(114.509)	-	(114.509)
Συναλλαγματικές διαφορές μετατροπής επιχειρηματικών δραστηριοτήτων εξωτερικού		-	-	-	-	(96)	-	-	(96)	(1.231)	(1.327)
Φόροι εισοδήματος σχετιζόμενοι με στοιχεία των λοιπών συνολικών εσόδων	19	-	-	-	101.929	-	-	-	101.929	-	101.929
Λοιπά συνολικά έσοδα περιόδου μετά από φόρους		-	-	-	(306.259)	(96)	-	-	(306.355)	(1.231)	(307.586)
Συγκεντρωτικά συνολικά έσοδα περιόδου μετά φόρων		-	-	-	(306.259)	(96)	201.567	-	(104.788)	52.790	(51.998)
Υπόλοιπο την 31/3/2008		829.993.155	448.196	4.616.435	(246.509)	10.128	538.187	(535.884)	4.830.553	360.339	5.190.892

Οι επισυναπτόμενες σημειώσεις αποτελούν αναπόσπαστο μέρος αυτών των συνοπτικών ενδιάμεσων οικονομικών καταστάσεων

ΕΤΑΙΡΙΚΗ ΚΑΤΑΣΤΑΣΗ ΜΕΤΑΒΟΛΩΝ ΤΩΝ ΙΔΙΩΝ ΚΕΦΑΛΑΙΩΝ – 3Μ 2009

Ποσά σε € '000	Σημ.	Αριθμός Μετοχών	Μετοχ. Κεφάλαιο	Υπέρ Το Άρτιο	Αποθ/κά Εύλογης Αξίας	Λοιπά Αποθ/κά	Κέρδη εις Νέον	Σύνολο Ιδ. Κεφαλαίων
Υπόλοιπο την 1/1/2009		747.205.726	403.491	3.836.950	(539.299)	29.402	343.805	4.074.349
Έξοδα αύξησης μετοχικού κεφαλαίου		-	-	(540)	-	-	-	(540)
Παραχώρηση δικαιωμάτων αγοράς μετοχών στο προσωπικό		-	-	351	-	-	-	351
Συναλλαγές με ιδιοκτήτες		-	-	(189)	-	-	-	(189)
Αποτέλεσμα περιόδου		-	-	-	-	-	2.353	2.353
Λοιπά συνολικά έσοδα:								
Επενδύσεις σε θυγατρικές και συγγενείς:								
- κέρδη/(ζημιές) τρέχουσας περιόδου		-	-	-	(463.997)	-	-	(463.997)
Διαθέσιμα προς πώληση χρηματοοικονομικά στοιχεία ενεργητικού :								
- κέρδη/(ζημιές) τρέχουσας περιόδου		-	-	-	(34.120)	-	-	(34.120)
Φόροι εισοδήματος σχετιζόμενοι με στοιχεία των λοιπών συνολικών εσόδων	19	-	-	-	4.752	-	-	4.752
Λοιπά συνολικά έσοδα περιόδου μετά από φόρους		-	-	-	(493.365)	-	-	(493.365)
Συγκεντρωτικά συνολικά έσοδα περιόδου μετά φόρων		-	-	-	(493.365)	-	2.353	(491.012)
Υπόλοιπο την 31/3/2009		747.205.726	403.491	3.836.761	(1.032.664)	29.402	346.158	3.583.148

Οι επισυναπτόμενες σημειώσεις αποτελούν αναπόσπαστο μέρος αυτών των συνοπτικών ενδιάμεσων οικονομικών καταστάσεων

ΕΤΑΙΡΙΚΗ ΚΑΤΑΣΤΑΣΗ ΜΕΤΑΒΟΛΩΝ ΤΩΝ ΙΔΙΩΝ ΚΕΦΑΛΑΙΩΝ – 3Μ 2008

Ποσά σε € '000	Σημ.	Αριθμός Μετοχών	Μετοχ. Κεφάλαιο	Υπέρ Το Άρτιο	Αποθ/κά Εύλογης Αξίας	Λοιπά Αποθ/κά	Κέρδη εις Νέον	Ύδιες Μετοχές	Σύνολο Ιδ. Κεφαλαίων
Υπόλοιπο την 1/1/2008		829.993.155	448.196	4.616.217	105.273	15.488	281.088	(525.677)	4.940.585
Ζημιά από εξαγορά δικαιωμάτων μετατροπής ιδίων ομολογιών		-	-	-	-	(1)	-	-	(1)
(Αγορά)/πώληση ιδίων μετοχών		-	-	-	-	-	-	(10.207)	(10.207)
Παραχώρηση δικαιωμάτων αγοράς μετοχών στο προσωπικό		-	-	218	-	-	-	-	218
Συναλλαγές με ιδιοκτήτες		-	-	218	-	(1)	-	(10.207)	(9.990)
Αποτέλεσμα περιόδου		-	-	-	-	-	111.758	-	111.758
Λοιπά συνολικά έσοδα:									
Επενδύσεις σε θυγατρικές και συγγενείς:									
- κέρδη/(ζημιές) τρέχουσας περιόδου		-	-	-	63.241	-	-	-	63.241
Διαθέσιμα προς πώληση χρηματοοικονομικά στοιχεία ενεργητικού :									
- κέρδη/(ζημιές) τρέχουσας περιόδου		-	-	-	(293.207)	-	-	-	(293.207)
- αναταξιμότητα στα αποτελέσματα		-	-	-	(114.509)	-	-	-	(114.509)
Φόροι εισοδήματος σχετιζόμενοι με στοιχεία των λοιπών συνολικών εσόδων	19	-	-	-	86.119	-	-	-	86.119
Λοιπά συνολικά έσοδα περιόδου μετά από φόρους		-	-	-	(258.356)	-	-	-	(258.356)
Συγκεντρωτικά συνολικά έσοδα περιόδου μετά φόρων		-	-	-	(258.356)	-	111.758	-	(146.598)
Υπόλοιπο την 31/3/2008		829.993.155	448.196	4.616.435	(153.083)	15.487	392.846	(535.884)	4.783.997

Οι επισυναπτόμενες σημειώσεις αποτελούν αναπόσπαστο μέρος αυτών των συνοπτικών ενδιάμεσων οικονομικών καταστάσεων

ΚΑΤΑΣΤΑΣΗ ΤΩΝ ΤΑΜΕΙΑΚΩΝ ΡΟΩΝ ΤΡΙΜΗΝΙΑΙΑΣ ΠΕΡΙΟΔΟΥ

Ποσά σε € '000	Ο ΟΜΙΛΟΣ		Η ΕΤΑΙΡΕΙΑ	
	31/03/09	31/03/08 Αναμορφωμένη	31/03/09	31/03/08
Ταμειακές ροές από λειτουργικές δραστηριότητες				
Κέρδη περιόδου προ φόρων (όπως είχε αρχικά δημοσιευθεί)	(18.069)	314.273	3.270	149.152
Επίδραση από οριστικοποίηση καταμερισμού κόστους αγοράς θυγατρικών (Purchase Price Allocation)	-	(918)	-	-
Αναμορφωμένα κέρδη περιόδου προ φόρων	(18.069)	313.355	3.270	149.152
Προσαρμογές στα κέρδη	36.596	(301.374)	(8.139)	(163.596)
Ταμ. ροές από λειτ/κές δραστ/τες πριν τις μεταβολές του κεφ. κίνησης	18.527	11.981	(4.869)	(14.444)
Μεταβολές κεφαλαίου κίνησης				
(Αύξηση) / μείωση αποθεμάτων	(4.709)	(3.638)	-	-
(Αύξηση) / μείωση απαιτήσεων	(57.926)	(66.384)	(227)	1.766
Αύξηση / (μείωση) υποχρεώσεων	(90.679)	(1.289)	(2.171)	(16.804)
Αύξηση / (μείωση) εμπορικού χαρτοφυλακίου	-	-	(9.129)	152.137
	(153.314)	(71.311)	(11.527)	137.099
Ταμειακές ροές από λειτουργικές δραστηριότητες	(134.787)	(59.330)	(16.396)	122.655
Καταβληθέντες τόκοι	(23.828)	(47.085)	(6.371)	(32.137)
Καταβληθείς φόρος εισοδήματος	(2.550)	(8.666)	-	-
Καθαρές ταμειακές ροές από λειτουργικές δραστηριότητες	(161.165)	(115.081)	(22.767)	90.518

Ποσά σε € '000	Ο ΟΜΙΛΟΣ		Η ΕΤΑΙΡΕΙΑ	
	31/03/09	31/03/08 Αναμορφωμένη	31/03/09	31/03/08
Ταμειακές ροές από επενδυτικές δραστηριότητες				
Αγορές ενσώματων παγίων	(33.673)	(23.715)	(488)	(1.442)
Αγορές ασώματων παγίων	(760)	(77)	-	-
Πωλήσεις ενσώματων παγίων	622	47.479	-	-
Μερίσματα εισπραχθέντα	56	126	-	5
Επενδύσεις εμπορικού χαρ/κίου και χρημ/κών στοιχείων ενεργητικού σε εύλογη αξία μέσω Κ.Α.Π.	216.072	42.331	139.481	(110.959)
Επενδύσεις σε θυγατρικές και συγγενείς	(26.109)	(360.834)	51.891	(341.756)
Επενδύσεις σε διαθέσιμα προς πώληση χρημ/κά μέσα	1.012	(93.377)	-	(93.417)
Τόκοι που εισπράχθηκαν	22.296	11.188	18.112	10.073
Εισπράξεις επιχορηγήσεων	367	-	-	-
Καθαρές ταμειακές ροές από επενδυτικές δραστηριότητες	179.883	(376.879)	208.996	(537.496)

Οι επισυναπτόμενες σημειώσεις αποτελούν αναπόσπαστο μέρος αυτών των συνοπτικών ενδιάμεσων οικονομικών καταστάσεων

Ποσά σε € '000

	Ο ΟΜΙΛΟΣ		Η ΕΤΑΙΡΕΙΑ	
	31/03/09	31/03/08 Αναμορφωμένη	31/03/09	31/03/08
Ταμειακές ροές από χρηματοδοτικές δραστηριότητες				
Δάνεια αναληφθέντα	14.926	1.162.819	-	975.575
Δάνεια πληρωθέντα	(81.801)	(338.133)	(75.680)	(273.125)
Έξοδα αύξησης μετοχικού κεφαλαίου	(540)	-	(540)	-
Πληρωμές για μείωση μετοχικού κεφαλαίου σε ιδιοκτήτες της μητρικής	(214)	-	(214)	-
Μερίσματα πληρωθέντα σε ιδιοκτήτες της μητρικής	(142)	(7)	(142)	(7)
Μερίσματα πληρωθέντα σε μη ελέγχουσες συμμετοχές	(1.647)	(1.239)	-	-
Πληρωμές κεφαλαίου χρηματοδοτικών μισθώσεων	(136)	(75)	-	-
Τόκοι που καταβλήθηκαν	(74)	(116)	-	-
Πώληση / (Αγορά) ιδίων μετοχών	-	(10.207)	-	(10.207)
Πώληση / (Αγορά) ιδίων ομολογιών	-	(1)	-	(1)
Καθαρές ταμειακές ροές από χρηματοδοτικές δραστηριότητες	(69.628)	813.041	(76.576)	692.235
Καθαρή (μείωση)/ αύξηση στα ταμειακά διαθέσιμα και ισοδύναμα	(50.910)	321.081	109.653	245.257
Ταμειακά διαθέσιμα και ισοδύναμα στην αρχή της περιόδου	1.508.781	1.507.155	1.078.347	1.188.707
Συναλλαγματικές διαφορές στα ταμειακά διαθέσιμα και ισοδύναμα	1.350	1.729	17	(174)
Ταμειακά διαθέσιμα και ισοδύναμα στο τέλος της περιόδου	1.459.221	1.829.965	1.188.017	1.433.790

Οι επισυναπτόμενες σημειώσεις αποτελούν αναπόσπαστο μέρος αυτών των συνοπτικών ενδιάμεσων οικονομικών καταστάσεων

Οι προσαρμογές στα κέρδη αναλύονται ως ακολούθως:

Ποσά σε € '000

	Ο ΟΜΙΛΟΣ		Η ΕΤΑΙΡΕΙΑ	
	31/03/09	31/03/08 Αναμορφωμένη	31/03/09	31/03/08
Προσαρμογές για:				
Αποσβέσεις ενσώματων/άυλων παγίων	26.623	22.056	140	10
Μεταβολές στις υποχρεώσεις λόγω συνταξιοδότησης του προσωπικού	1.007	986	6	4
Προβλέψεις	692	2.541	-	-
Μη πραγματοποιηθέντα κέρδη/(ζημιές) από συναλλαγματικές διαφορές	(1.623)	2.571	(17)	174
(Κέρδη)/ ζημιές από την πώληση ενσώματων παγίων	(233)	(8.967)	-	-
Κέρδη /Ζημιές εύλογης αξίας άλλων χρημ/κών στοιχείων μέσω αποτελεσμάτων	9.205	19.567	1.185	6.888
Μερίδιο καθαρών κερδών /(ζημιών) από συγγενείς που ενοποιούνται με τη μέθοδο της καθαρής θέσης	1.339	2.381	-	-
Κέρδη από αποαναγνώριση ΔπΠ χρημ/κών στοιχείων	-	(192.425)	-	(192.425)
Κέρδη από πώληση ΔπΠ χρημ/κών στοιχείων	151	(13)	-	-
Κέρδη από πώληση χρημ/κών στοιχείων σε εύλογη αξία μέσω αποτελεσμάτων	(8.394)	(1.520)	119	-
Κέρδη/ (ζημιές) από πώληση μεριδίου θυγατρικών/συγγενών	-	(646)	-	(927)
Πιστωτικοί τόκοι και συναφή έσοδα	(18.169)	(20.187)	(13.899)	(15.745)
Χρεωστικοί τόκοι και συναφή έξοδα	27.177	51.348	4.398	36.744
Παροχές στο προσωπικό σε συμμετοχικούς τίτλους	351	218	351	218
Κέρδη/ (ζημιές) εύλογης αξίας επενδύσεων σε ακίνητα	-	(179.475)	-	-
Κέρδη/ζημιές εύλογης αξίας αντιστ/νων ΔπΠ χρημ/κών στοιχείων	(680)	1.496	(652)	1.468
Μερίσματα	(56)	(126)	-	(5)
Αποσβέσεις επιχορηγήσεων - Παραχωρηθέντων δικαιωμάτων	(520)	-	-	-
Έσοδα από χρησιμοποίηση προβλ. προηγ. χρήσεων	(504)	-	-	-
Μη ταμειακά έξοδα	230	(1.179)	230	-
Σύνολα	36.596	(301.374)	(8.139)	(163.596)

Οι επισυναπτόμενες σημειώσεις αποτελούν αναπόσπαστο μέρος αυτών των συνοπτικών ενδιάμεσων οικονομικών καταστάσεων

B. ΣΗΜΕΙΩΣΕΙΣ ΕΠΙ ΤΩΝ ΕΝΔΙΑΜΕΣΩΝ ΣΥΝΟΠΤΙΚΩΝ ΟΙΚΟΝΟΜΙΚΩΝ ΚΑΤΑΣΤΑΣΕΩΝ**1. ΓΕΝΙΚΕΣ ΠΛΗΡΟΦΟΡΙΕΣ ΓΙΑ ΤΟΝ ΟΜΙΛΟ**

Η MIG με έδρα στην Ελλάδα, της οποίας οι μετοχές διαπραγματεύονται στο Χ.Α., λειτουργεί ως ανώνυμη εταιρεία συμμετοχών σύμφωνα με την ελληνική νομοθεσία και ειδικότερα σύμφωνα με τις διατάξεις του Κ.Ν. 2190/1920 περί ανωνύμων εταιριών, ως αυτός ισχύει.

Η μετοχή της Εταιρείας συμμετέχει στον Γενικό Δείκτη του Χ.Α. (Bloomberg Ticker: MIG GA, Reuters ticker: MIGr.AT., σύμβολο ΟΑΣΗΣ: MIG).

Κατά την 31/03/2009, ο Όμιλος απασχολούσε συνολικά 18.525 άτομα. Ο αντίστοιχος αριθμός για την Εταιρεία ανέρχεται στα 39 άτομα.

2. ΣΗΜΑΝΤΙΚΑ ΓΕΓΟΝΟΤΑ ΚΑΤΑ ΤΗ ΔΙΑΡΚΕΙΑ ΤΟΥ ΤΡΙΜΗΝΟΥ

Κατά τη διάρκεια του τριμήνου που έληξε την 31/03/2009, τα σημαντικότερα γεγονότα είχαν ως εξής:

2.1 Τομέας Τροφίμων και Γαλακτοκομικών**VIVARTIA**

Το Διοικητικό Συμβούλιο της VIVARTIA συνεδρίασε την 26/03/2009 και αποφάσισε να προτείνει προς τη Γ.Σ. των μετόχων, τη δημιουργία τεσσάρων θυγατρικών εταιριών στις οποίες θα μεταβιβαστούν δι' αποσχίσεως οι κλάδοι δραστηριότητας της εταιρίας [Κλάδος Γαλακτοκομικών & Ποτών (πρώην ΔΕΛΤΑ ΠΡΟΤΥΠΟΣ ΒΙΟΜΗΧΑΝΙΑ ΓΑΛΑΚΤΟΣ), Κλάδος Αρτοποιίας & Ζαχαρωδών (πρώην CHIPITA INTERNATIONAL), Κλάδος Υπηρεσιών Εστίασης & Ψυχαγωγίας (πρώην GOODY'S) και Κλάδος Καταψυγμένων Τροφίμων (πρώην ΓΕΝΙΚΗ ΤΡΟΦΙΜΩΝ ΜΠΑΡΜΠΑ ΣΤΑΘΗΣ)]. Ως ημερομηνία μετασχηματισμού ορίστηκε η 31/03/2009.

Ως αποτέλεσμα της προαναφερθείσας αναδιάρθρωσης, η VIVARTIA δύναται να μετατραπεί σε εταιρία συμμετοχών και παροχής υπηρεσιών διοίκησης.

2.2 Τομέας Μεταφορών**ΟΛΥΜΠΙΑΚΗ**

Στις 05/02/2009, η Εταιρεία αποφάσισε να ανταποκριθεί στην πρόσκληση της Διυπουργικής Επιτροπής Αποκρατικοποιήσεων για την ιδιωτικοποίηση της ΟΛΥΜΠΙΑΚΗΣ και προσήλθε σε αποκλειστικές απευθείας διαπραγματεύσεις με το Ελληνικό Δημόσιο, ώστε η ΟΛΥΜΠΙΑΚΗ να συνεχίσει τις δραστηριότητές της στα πλαίσια του ελληνικού επιχειρείν.

Με το πέρας των διαπραγματεύσεων με την Κυβέρνηση, η MIG στις 23/03/2009 υπέγραψε τις τελικές νομικές συμφωνίες με το Ελληνικό Δημόσιο για την εξαγορά των επιλεγμένων στοιχείων της ΟΛΥΜΠΙΑΚΗΣ. Μετά την κύρωση των εν λόγω συμφωνιών από την Βουλή των Ελλήνων, η Εταιρία υπέγραψε στις 30/04/2009 τις συμφωνίες για την εξαγορά ποσοστού 49% του μετοχικού κεφαλαίου των «Pantheon Airways» (πτητικό έργο), «Ελληνική Εταιρεία Συντήρησης και Επισκευής Αεροσκαφών» (τεχνική βάση - MRO) και «Ελληνική Εταιρεία Επίγειας Εξυπηρέτησης Αεροσκαφών» (Ground Handling). Η υπογραφή των ανωτέρω συμφωνιών αποτελεί και το χρονικό σημείο αφετηρίας της «Μεταβατικής Περιόδου» για την ολοκλήρωση της συμφωνίας εξαγοράς, η οποία και αναμένεται να ολοκληρωθεί το αργότερο μέχρι την 30/09/2009. Κατά τη διάρκεια της «Μεταβατικής Περιόδου» και μέχρι τη λήξη αυτής, το σύνολο των σχετικών υπηρεσιών θα εξακολουθήσει να παρέχεται από τις «Ολυμπιακές Αερογραμμές» και την «Ολυμπιακή Αεροπορία Υπηρεσίες» με την ευθύνη του Ελληνικού Δημοσίου.

Το συνολικό τίμημα εξαγοράς παρουσιάζεται ως ακολούθως:

(α) μετοχικό κεφάλαιο της εταιρείας «ΠΑΝΘΕΟΝ Α.Ε.» έναντι ποσού € 60,0 εκ. (τα ταμειακά διαθέσιμα της «ΠΑΝΘΕΟΝ Α.Ε.» ανέρχονται στο ποσό των € 60,0 εκ.),

(β) πτητικό έργο έναντι ποσού € 45,7 εκ.,

(γ) τεχνική βάση έναντι ποσού € 16,7 εκ. και

(δ) υπηρεσίες εδάφους έναντι ποσού € 44,8 εκ.

Σημειώνεται ότι οι οντότητες που εξαγοράζονται αποτελούν νέες επιχειρήσεις, οι οποίες έχουν στην ιδιοκτησία τους επιλεγμένα στοιχεία του ενεργητικού και δεν φέρουν οίσοδήποτε οφειλές και υποχρεώσεις των προηγούμενων εταιριών.

Η MIG, σε συνεργασία με την πρόσφατα συσταθείσα ομάδα για τις αεροπορικές δραστηριότητες και τους εξωτερικούς της συμβούλους, βρίσκεται στα τελικά στάδια της οριστικοποίησης ενός λεπτομερούς στρατηγικού και λειτουργικού επιχειρηματικού σχεδίου για κάθε μία από τις εξαγορασθείσες εταιρείες.

MIG AVIATION HOLDINGS LIMITED

Την 02/01/2009, η MIG AVIATION HOLDINGS LIMITED (100% θυγατρική της MIG) προέβη στην εξαγορά ποσοστού 49,99% επί του μετοχικού κεφαλαίου της εταιρίας FAI έναντι ποσού € 15.000 χιλ. Ως μέρος της μεταβίβασης, η εταιρία διατηρεί το δικαίωμα, σε περίοδο δύο ετών, να αυξήσει την συμμετοχή της στο 51% του μετοχικού κεφαλαίου της FAI έναντι επιπλέον τιμήματος ποσού € 2.500 χιλ.

Η εταιρία έχει έδρα στη Νυρεμβέργη της Γερμανίας και προσφέρει ιδιωτικές αεροπορικές υπηρεσίες, ως επί το πλείστον ειδικευμένες στη διακομιδή ασθενών σε εταιρείες, κρατικούς και μη κυβερνητικούς οργανισμούς. Η FAI ελέγχει έναν στόλο 7 jets και διαθέτει ιδιόκτητες εγκαταστάσεις διοίκησης και συντήρησης.

ΑΤΤΙΚΑ ΣΥΜΜΕΤΟΧΩΝ

α) Μετά την απόφαση της Διοίκησης του Ομίλου το πλοίο SUPERFAST XII δραστηριοποιείται από την 12/03/2009 στη γραμμή Πειραιάς-Ηράκλειο-Πειραιά, ενώ προγενέστερα δραστηριοποιείτο στην Αδριατική θάλασσα, συγκεκριμένα στη γραμμή Πάτρα-Ηγουμενίτσα-Ανκόνα.

β) Η ΑΤΤΙΚΑ ΣΥΜΜΕΤΟΧΩΝ ίδρυσε την κατά 100% θυγατρική εταιρία ΑΤΤΙΚΑ ΦΕΡΡΙΣ ΝΑΥΤΙΚΗ ΕΤΑΙΡΙΑ με εταιρικό κεφάλαιο € 48.005 χιλ. Στην ΑΤΤΙΚΑ ΦΕΡΡΙΣ ΝΑΥΤΙΚΗ ΕΤΑΙΡΙΑ μεταβιβάστηκε, στη λογιστική του αξία, το πλοίο SUPERFAST XII το οποίο ανήκε στη κατά 100% θυγατρική εταιρία SUPERFAST DODEKA INC.

γ) Ο όμιλος ΑΤΤΙΚΑ ΣΥΜΜΕΤΟΧΩΝ ίδρυσε για λόγους καλύτερης οργάνωσης των πωλήσεων μια νέα ναυτιλιακή κοινοπραξία σε αντικατάσταση των δύο που υπήρχαν, με το όνομα ΚΟΙΝΟΠΡΑΞΙΑ ΑΤΤΙΚΑ ΦΕΡΡΙΣ ΝΑΥΤΙΚΗ ΕΤΑΙΡΙΑ & ΣΙΑ στην οποία συμμετέχουν όλα τα πλοία του ομίλου ΑΤΤΙΚΑ ΣΥΜΜΕΤΟΧΩΝ ανεξάρτητα από το εάν εκτελούν πλόες εσωτερικού ή εξωτερικού.

3. ΔΟΜΗ ΚΑΙ ΔΡΑΣΤΗΡΙΟΤΗΤΕΣ ΤΩΝ ΕΤΑΙΡΙΩΝ ΤΟΥ ΟΜΙΛΟΥ

Η δομή του Ομίλου (θυγατρικές και συγγενείς) την 31/03/2009 είχε ως εξής:

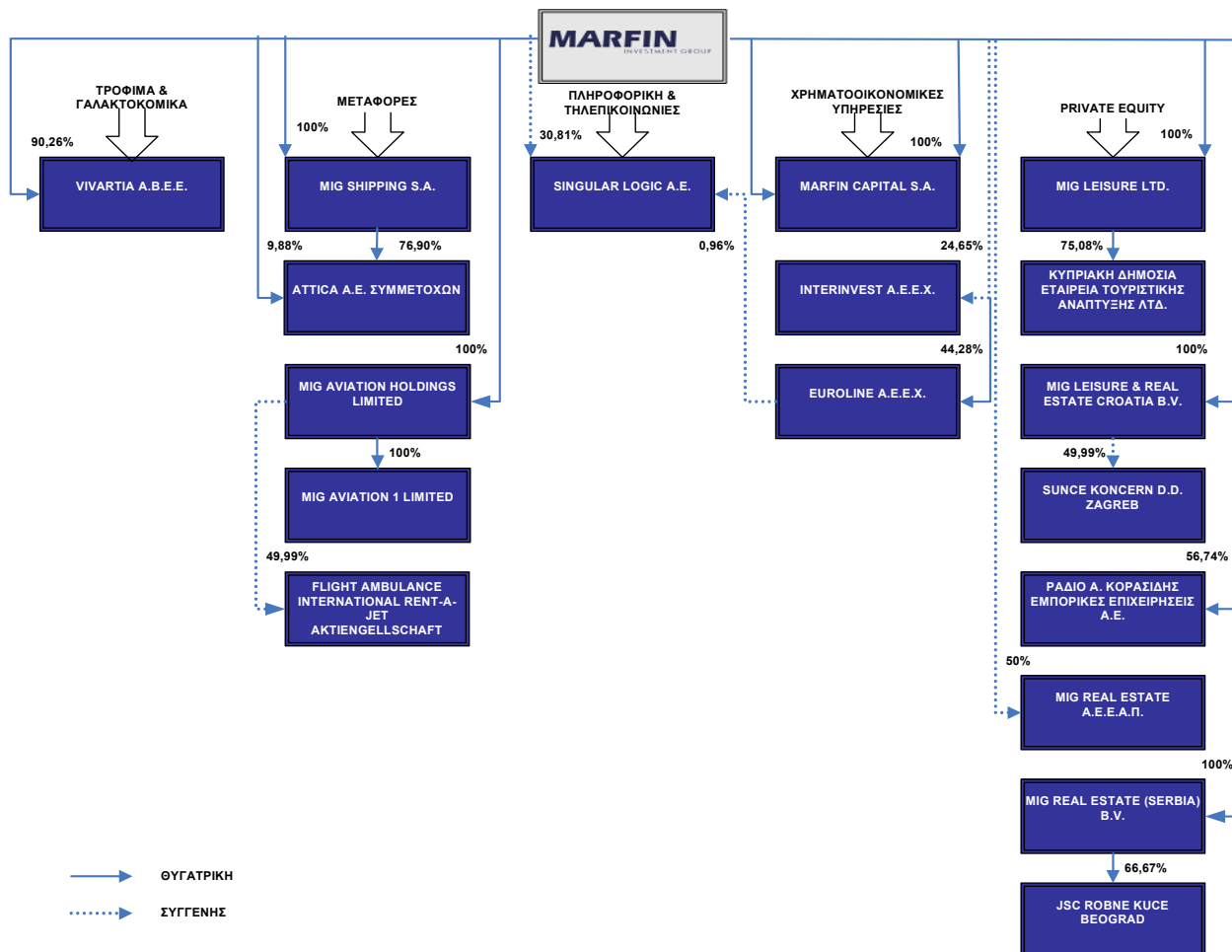

Εταιρείες που ενοποιήθηκαν για πρώτη φορά κατά τη διάρκεια της περιόδου

Κατά την περίοδο από 01/01/2009 έως 31/03/2009 ενοποιήθηκαν για πρώτη φορά στις ενοποιημένες Οικονομικές Καταστάσεις: α) Με τη μέθοδο της ολικής ενοποίησης, οι εταιρείες: i) «ΚΟΙΝΟΠΡΑΞΙΑ ΑΤΤΙΚΑ ΦΕΡΡΙΣ Ν.Ε. & ΣΙΑ» από την 27/01/2009, ii) «ΑΤΤΙΚΑ ΦΕΡΡΙΣ Ν.Ε.» από την 14/01/2009 και iii) «EVERSTORY Α.Ε.» από την 03/02/2009. Όλες οι εταιρείες είναι νεοϊδρυθθείσες β) Με τη μέθοδο της καθαρής θέσης η εταιρεία: i) «FAI RENT-A- JET AKTIENGESELLSCHAFT» από την 02/01/2009, η οποία αποτελεί νέα απόκτηση.

Αλλαγή στη μέθοδο ενοποίησης

Στην ενοποίηση της 31/03/2009: α) η εταιρεία «ΚΑΦΕ ΑΛΚΥΟΝΗ Α.Ε.» ενσωματώθηκε με τη μέθοδο της ολικής ενοποίησης, ενώ την αντίστοιχη προηγούμενη περίοδο είχε ενσωματωθεί με τη μέθοδο της καθαρής θέσης, λόγω αύξησης του ποσοστού συμμετοχής της β) από την 01/01/2009 οι εταιρείες «LEVENTIS SNACKS LTD» και «MODERN FOOD INDUSTRIES» ενοποιήθηκαν με την μέθοδο της αναλογικής ενοποίησης ενώ την αντίστοιχη προηγούμενη περίοδο περιλαμβάνονταν με την μέθοδο της καθαρής θέσης, λόγω αύξησης του ποσοστού συμμετοχής τους και γ) από την 27/03/2009 η εταιρεία «ΡΑΔΙΟ Α. ΚΟΡΑΣΙΔΗΣ Ε.Ε.Α.Ε.» ενοποιείται με την μέθοδο της ολικής ενοποίησης ενώ στην αντίστοιχη προηγούμενη περίοδο περιλαμβάνονταν με την μέθοδο της καθαρής θέσης.

Ο παρακάτω πίνακας παρουσιάζει τις ενοποιούμενες εταιρίες της MIG, τις έδρες τους, τις άμεσες και έμμεσες συμμετοχές της Εταιρείας επί των μετοχικών τους κεφαλαίων, την μέθοδο ενοποίησης, καθώς και τις ανέλεγκτες φορολογικά χρήσεις.

Επωνυμία Εταιρίας	Έδρα	% Άμεσης Συμ/χής	% Έμμεσης Συμ/χής	% Συν/κής Συμ/χής	Μέθοδος Ενοποίησης	Ανέλεγκτες Φορ/κές Χρήσεις
MARFIN INVESTMENT GROUP A.E. ΣΥΜΜΕΤΟΧΩΝ	Ελλάδα				Μητρική Εταιρία	2006-2008
Θυγατρικές της MIG						
MARFIN CAPITAL S.A.	BVI	100,00%	-	100,00%	Ολική Ενοποίηση	- (1)
EUROLINE A.E.E.X.	Ελλάδα	44,28%	-	44,28%	Ολική Ενοποίηση	2005-2008
VIVARTIA A.B.E.E.	Ελλάδα	90,26%	-	90,26%	Ολική Ενοποίηση	2006-2008
MIG LEISURE LTD	Κύπρος	100,00%	-	100,00%	Ολική Ενοποίηση	-
MIG SHIPPING S.A.	BVI	100,00%	-	100,00%	Ολική Ενοποίηση	- (1)
MIG REAL ESTATE (SERBIA) B.V.	Ολλανδία	100,00%	-	100,00%	Ολική Ενοποίηση	-
MIG LEISURE & REAL ESTATE CROATIA B.V.	Ολλανδία	100,00%	-	100,00%	Ολική Ενοποίηση	-
MIG AVIATION HOLDINGS LTD	Κύπρος	100,00%	-	100,00%	Ολική Ενοποίηση	N.E. (2)
ΡΑΔΙΟ Α.ΚΟΡΑΣΙΔΗΣ ΕΜΠΛΕΠΙΧ. ΑΕ	Ελλάδα	56,74%	-	56,74%	Ολική Ενοποίηση	2004-2008
Θυγατρικές της MIG LEISURE LIMITED						
ΚΥΠΡΙΑΚΗ ΔΗΜΟΣΙΑ ΕΤΑΙΡΕΙΑ ΤΟΥΡΙΣΤΙΚΗΣ ΑΝΑΠΤΥΞΕΩΣ ΛΤΔ	Κύπρος	-	75,08%	75,08%	Ολική Ενοποίηση	-
Θυγατρικές της MIG SHIPPING S.A.						
ΑΤΤΙΚΑ ΣΥΜΜΕΤΟΧΩΝ Α.Ε.	Ελλάδα	9,88%	76,90%	86,79%	Ολική Ενοποίηση	2008
Θυγατρική της MIG REAL ESTATE (SERBIA) B.V.						
JSC ROBNE KUCE BEOGRAD (RKB)	Σερβία	-	66,67%	66,67%	Ολική Ενοποίηση	-
Θυγατρική της MIG AVIATION HOLDINGS LIMITED						
MIG AVIATION 1 LIMITED	Κύπρος	100,00%	-	100,00%	Ολική Ενοποίηση	-
Συγγενείς της MIG						
INTERINVEST A.E.E.X.	Ελλάδα	24,63%	-	24,65%	Καθαρή Θέση	2006-2008
MIG REAL ESTATE A.E.E.A.Π	Ελλάδα	50,00%	-	50,00%	Καθαρή Θέση	2007-2008
SINGULARLOGIC AE	Ελλάδα	30,81%	0,42%	31,23%	Καθαρή Θέση	2006-2008
Συγγενής της MIG LEISURE & REAL ESTATE CROATIA B.V.						
SUNCE KONCERN D.D.	Κροατία	-	49,99%	49,99%	Καθαρή Θέση	-
Συγγενής της MIG AVIATION HOLDINGS LIMITED						
FAI RENT - A - JET AKTIENGESELLSCHAFT	Γερμανία	-	49,998%	49,998%	Καθαρή Θέση	-
ΟΜΙΛΟΣ VIVARTIA						
Θυγατρικές της VIVARTIA						
BALKAN RESTAURANTS S.A.	Βουλγαρία	-	90,26%	90,26%	Ολική Ενοποίηση	-
CHARALAMBIDES DAIRIES LTD	Κύπρος	-	90,26%	90,26%	Ολική Ενοποίηση	-
CHIPITA PARTICIPATIONS LTD	Κύπρος	-	90,26%	90,26%	Ολική Ενοποίηση	-
CREAM LINE A.E.	Ελλάδα	-	90,26%	90,26%	Ολική Ενοποίηση	2003-2008
DELTA FOOD HOLDINGS LTD	Κύπρος	-	90,26%	90,26%	Ολική Ενοποίηση	-
DELTA FOOD PARTICIPATION & INVESTMENTS LTD	Κύπρος	-	90,26%	90,26%	Ολική Ενοποίηση	-
GREENFOOD A.E.	Ελλάδα	-	71,20%	71,20%	Ολική Ενοποίηση	2007-2008
HELLENIC CATERING A.E.	Ελλάδα	-	88,59%	88,59%	Ολική Ενοποίηση	2006-2008
HELLENIC FOOD INVESTMENTS A.E.	Ελλάδα	-	46,07%	46,07%	Ολική Ενοποίηση	2007-2008
UNCLE STATHIS EOD	Βουλγαρία	-	90,26%	90,26%	Ολική Ενοποίηση	-
ΑΘΗΝΑΪΚΑ ΚΑΦΕΖΑΧΑΡΟΠΛΑΣΤΕΙΑ Α.Ε.Β.Ε.	Ελλάδα	-	73,03%	73,03%	Ολική Ενοποίηση	2007-2008
ΑΝΘΕΜΙΑ Α.Ε.	Ελλάδα	-	90,26%	90,26%	Ολική Ενοποίηση	2005-2008
ΒΙΓΛΑ Α.Ε.Β.Ε.	Ελλάδα	-	90,26%	90,26%	Ολική Ενοποίηση	2007-2008
ΒΙΟΜΑΡ Α.Ε.	Ελλάδα	-	77,68%	77,68%	Ολική Ενοποίηση	2003-2008
ΕΝΔΕΚΑ Α.Ε.	Ελλάδα	-	90,26%	90,26%	Ολική Ενοποίηση	2007-2008
ΕΣΤΙΑΤΟΡΙΑ ΕΡΜΟΥ Α.Ε.	Ελλάδα	-	49,64%	49,64%	Ολική Ενοποίηση	2007-2008
ΕΣΤΙΑΤΟΡΙΑ ΕΥΚΑΡΠΙΑΣ Α.Ε.	Ελλάδα	-	46,03%	46,03%	Ολική Ενοποίηση	2007-2008
ΕΣΤΙΑΤΟΡΙΑ ΖΑΧΑΡΟΠΛΑΣΤΕΙΑ ΑΝΑΤΟΛΙΚΗΣ ΚΡΗΤΗΣ Α.Ε.	Ελλάδα	-	54,16%	54,16%	Ολική Ενοποίηση	2007-2008
ΕΣΤΙΑΤΟΡΙΑ ΖΑΧΑΡΟΠΛΑΣΤΕΙΑ ΕΜΠΟΡ. ΕΠΙΧΕΙΡ. ΤΕΜΠΩΝ Α.Ε.	Ελλάδα	-	47,02%	47,02%	Ολική Ενοποίηση	2007-2008
ΕΣΤΙΑΤΟΡΙΑ ΖΑΧΑΡΟΠΛΑΣΤΕΙΑ ΜΕΓΑΡΩΝ Α.Ε.	Ελλάδα	-	48,83%	48,83%	Ολική Ενοποίηση	2005-2008
ΕΣΤΙΑΤΟΡΙΑ ΖΑΧΑΡΟΠΛΑΣΤΕΙΑ ΣΕΡΡΩΝ Α.Ε.	Ελλάδα	-	45,17%	45,17%	Ολική Ενοποίηση	2007-2008
ΕΣΤΙΑΤΟΡΙΑ ΚΑΒΑΛΑΣ Α.Ε.	Ελλάδα	-	46,03%	46,03%	Ολική Ενοποίηση	2007-2008
ΕΣΤΙΑΤΟΡΙΑ ΜΑΔΙΑΚΟΥ Α.Ε.	Ελλάδα	-	46,03%	46,03%	Ολική Ενοποίηση	2007-2008
ΕΣΤΙΑΤΟΡΙΑ ΝΕΡΑΤΖΙΩΤΙΣΣΑΣ Α.Ε.	Ελλάδα	-	45,15%	45,15%	Ολική Ενοποίηση	2007-2008
ΕΣΤΙΑΤΟΡΙΑ ΠΑΝΟΡΑΜΑΤΟΣ Α.Ε.	Ελλάδα	-	46,03%	46,03%	Ολική Ενοποίηση	2007-2008
ΕΣΤΙΑΤΟΡΙΑ ΠΑΡΑΛΙΑΣ ΒΟΛΟΥ Α.Ε.	Ελλάδα	-	45,14%	45,14%	Ολική Ενοποίηση	2007-2008
ΕΣΤΙΑΤΟΡΙΑ ΧΑΡΙΛΑΟΥ Α.Ε.	Ελλάδα	-	46,03%	46,03%	Ολική Ενοποίηση	2007-2008
ΕΣΤΙΑΤΟΡΙΑ ΖΑΧΑΡΟΠΛΑΣΤΕΙΑ ΓΕΥΣΗΠΛΟΪΑ Α.Ε.	Ελλάδα	-	46,03%	46,03%	Ολική Ενοποίηση	2007-2008
ΕΥΡΩΤΡΟΦΕΣ ΕΛΛΑΣ ΑΕΒΕ	Ελλάδα	-	90,26%	90,26%	Ολική Ενοποίηση	2006-2008
ΚΑΦΕΖΑΧΑΡΟΠΛΑΣΤΕΙΑ ΒΕΡΟΙΑΣ Α.Ε.	Ελλάδα	-	90,26%	90,26%	Ολική Ενοποίηση	2007-2008

ΚΑΦΕΖΑΧΑΡΟΠΛΑΣΤΕΙΑ ΕΞΑΡΧΕΙΩΝ Α.Ε.	Ελλάδα	-	88,22%	88,22%	Ολική Ενοποίηση	2003-2008
ΚΑΦΕΖΑΧΑΡΟΠΛΑΣΤΕΙΑ ΚΗΦΙΣΙΑΣ Α.Ε.	Ελλάδα	-	90,26%	90,26%	Ολική Ενοποίηση	2007-2008
ΚΑΦΕΖΑΧΑΡΟΠΛΑΣΤΕΙΑ ΠΑΡΑΛΙΑΣ Α.Ε.	Ελλάδα	-	74,54%	74,54%	Ολική Ενοποίηση	2007-2008
ΝΑΥΠΛΙΟΣ Α.Ε.	Ελλάδα	-	85,48%	85,48%	Ολική Ενοποίηση	2007-2008
ΣΤΑΥΡΟΣ ΝΕΝΔΟΣ Α.Ε.	Ελλάδα	-	28,35%	28,35%	Ολική Ενοποίηση	2007-2008
HELLENIC FOOD SERVICE ΠΑΤΡΩΝ Α.Ε.	Ελλάδα	-	70,62%	70,62%	Ολική Ενοποίηση	2006-2008
INVESTAL ΕΣΤΙΑΤΟΡΙΑ Α.Ε.	Ελλάδα	-	90,26%	90,26%	Ολική Ενοποίηση	2007-2008
ΙΒΙΣΚΟΣ Α.Ε.	Ελλάδα	-	45,14%	45,14%	Ολική Ενοποίηση	2007-2008
ΠΑΠΑΓΙΑΝΝΑΚΗΣ ΚΑΤΑΣΤΗΜΑ ΕΣΤΙΑΣΗΣ Α.Ε.	Ελλάδα	-	90,22%	90,22%	Ολική Ενοποίηση	2007-2008
ΔΕΣΜΟΣ ΑΝΑΠΤΥΞΙΑΚΗ Α.Ε.	Ελλάδα	-	90,26%	90,26%	Ολική Ενοποίηση	2007-2008
ΚΑΦΕΖΑΧΑΡΟΠΛΑΣΤΕΙΑ ΜΑΡΙΝΑΣ ΖΕΑΣ Α.Ε.	Ελλάδα	-	45,14%	45,14%	Ολική Ενοποίηση	2007-2008
VIVARTIA LUXEMBURG S.A.	Λουξεμβούργο	-	90,26%	90,26%	Ολική Ενοποίηση	-
UNITED MILK COMPANY AD	Βουλγαρία	-	90,20%	90,20%	Ολική Ενοποίηση	-
ΑΡΜΑ ΕΠΕΝΔΥΤΙΚΗ Α.Ε.	Ελλάδα	-	46,48%	46,48%	Ολική Ενοποίηση	2007-2008
VIVARTIA HUNGARY KFT	Ουγγαρία	-	90,26%	90,26%	Ολική Ενοποίηση	-
EVEREST Α.Ε. ΣΥΜΜΕΤΟΧΩΝ & ΕΠΕΝΔΥΣΕΩΝ	Ελλάδα	-	46,03%	46,03%	Ολική Ενοποίηση	2007-2008
ΚΑΦΕ ΑΛΚΥΟΝΗ Α.Ε.	Ελλάδα	-	90,26%	90,26%	Ολική Ενοποίηση	2007-2008
ΕΣΤΙΑΣΕΙΣ ΑΙΓΑΙΟΥ Α.Ε.	Ελλάδα	-	90,26%	90,26%	Ολική Ενοποίηση	2007-2008
ΚΑΦΕΣΤΙΑΤΟΡΙΑ ΕΜΠΟΡΙΚΩΝ ΚΕΝΤΡΩΝ Α.Ε.	Ελλάδα	-	45,13%	45,13%	Ολική Ενοποίηση	N.E. (2)
ΑΛΕΞΙΣ Α.Ε.Β.Ε	Ελλάδα	-	46,03%	46,03%	A.E.(3)	2006-2008
MIX. ΑΡΑΜΠΙΑΤΖΗΣ ΑΒΕΕ	Ελλάδα	-	44,23%	44,23%	A.E.(3)	2006-2008
Θυγατρικές της HELLENIC FOOD INVESTMENTS Α.Ε.						
ΕΣΤΙΑΤΟΡΙΑ ΖΑΧΑΡΟΠΛΑΣΤΕΙΑ HOLLYWOOD Α.Ε.	Ελλάδα	-	44,02%	44,02%	Ολική Ενοποίηση	2007-2008
ΕΣΤΙΑΤΟΡΙΑ ΖΑΧΑΡΟΠΛΑΣΤΕΙΑ ΖΕΥΞΗ Α.Ε.	Ελλάδα	-	44,68%	44,68%	Ολική Ενοποίηση	2007-2008
ΕΣΤΙΑΤΟΡΙΑ ΣΥΓΓΡΟΥ Α.Ε.	Ελλάδα	-	40,31%	40,31%	Ολική Ενοποίηση	2007-2008
ΕΣΤΙΑΤΟΡΙΑ ΠΑΓΚΡΑΤΙΟΥ ΤΕΧΝ. ΚΑΙ ΕΠΙΣ. Α.Ε.	Ελλάδα	-	46,07%	46,07%	Ολική Ενοποίηση	2007-2008
ΕΣΤΙΑΤΟΡΙΑ ΚΑΦΕΖΑΧΑΡΟΠΛΑΣΤΕΙΑ ΓΛΥΦΑΔΑΣ Α.Ε.	Ελλάδα	-	36,85%	36,85%	Ολική Ενοποίηση	2008
ΕΣΤΙΑΤΟΡΙΑ ΠΑΤΡΩΝ Α.Ε.	Ελλάδα	-	34,55%	34,55%	Ολική Ενοποίηση	N.E. (2)
Θυγατρικές της CREAM LINE Α.Ε.						
CREAM LINE BULGARIA LTD	Βουλγαρία	-	90,26%	90,26%	Ολική Ενοποίηση	-
CREAM LINE (CYPRUS) LTD	Κύπρος	-	90,26%	90,26%	Ολική Ενοποίηση	-
CREAM LINE BULGARIA (CYPRUS) LTD	Κύπρος	-	90,26%	90,26%	Ολική Ενοποίηση	-
CREAM LINE ROMANIA (CYPRUS) LTD	Κύπρος	-	90,26%	90,26%	Ολική Ενοποίηση	-
CREAM LINE ROMANIA S.A.	Ρουμανία	-	90,26%	90,26%	Ολική Ενοποίηση	-
Θυγατρικές της CHIPITA PARTICIPATIONS LTD						
CHIPITA UKRAINE (CYPRUS) LTD	Κύπρος	-	90,26%	90,26%	Ολική Ενοποίηση	-
CHIPITA ZAO	Ρωσία	-	90,26%	90,26%	Ολική Ενοποίηση	-
EDITA SAE	Αίγυπτος	-	23,47%	23,47%	Ολική Ενοποίηση	-
CHIPITA NIGERIA (CYPRUS) LTD	Κύπρος	-	90,26%	90,26%	Ολική Ενοποίηση	-
CHIPITA EAST EUROPE (CYPRUS) LTD	Κύπρος	-	90,26%	90,26%	Ολική Ενοποίηση	-
CHIPITA ITALIA SPA	Ιταλία	-	90,26%	90,26%	Ολική Ενοποίηση	-
CHIPITA GERMANY GMBH	Γερμανία	-	90,26%	90,26%	Ολική Ενοποίηση	-
CHIPITA SAUDI ARABIA (CYPRUS)	Κύπρος	-	90,26%	90,26%	Ολική Ενοποίηση	-
Θυγατρική της EDITA SAE						
DIGMA SAE	Αίγυπτος	-	23,47%	23,47%	Ολική Ενοποίηση	-
Θυγατρική της CHIPITA UKRAINE (CYPRUS) LTD						
TEO PLUS	Ουκρανία	-	90,26%	90,26%	Ολική Ενοποίηση	-
Θυγατρικές της CHIPITA EAST EUROPE (CYPRUS) LTD						
CHIPITA BULGARIA (CYPRUS) LTD	Κύπρος	-	90,26%	90,26%	Ολική Ενοποίηση	-
CHIPITA POLAND (CYPRUS) LTD	Κύπρος	-	90,26%	90,26%	Ολική Ενοποίηση	-
CHIPITA ROMANIA (CYPRUS) LTD	Κύπρος	-	90,26%	90,26%	Ολική Ενοποίηση	-
CHIPITA YUGOSLAVIA (CYPRUS) LTD	Κύπρος	-	90,26%	90,26%	Ολική Ενοποίηση	-
CHIPITA HUNGARY (CYPRUS) LTD	Κύπρος	-	90,26%	90,26%	Ολική Ενοποίηση	-
CHIPITA RUSSIA (CYPRUS) LTD	Κύπρος	-	90,26%	90,26%	Ολική Ενοποίηση	-
CHIPITA RUSSIA TRADING (CYPRUS) LTD	Κύπρος	-	90,26%	90,26%	Ολική Ενοποίηση	-
CHIPITA CZECH (CYPRUS) LTD	Κύπρος	-	90,26%	90,26%	Ολική Ενοποίηση	-
CHIPITA UKRAINE TRADING (CYPRUS) LTD	Κύπρος	-	90,26%	90,26%	Ολική Ενοποίηση	-
CHIPITA FOODS BULGARIA (CYPRUS) LTD	Κύπρος	-	90,26%	90,26%	Ολική Ενοποίηση	-
CHIPITA BULGARIA TRANSPORTATION LTD	Κύπρος	-	54,16%	54,16%	Ολική Ενοποίηση	-
ROLOSON TRADING LTD	Κύπρος	-	90,26%	90,26%	Ολική Ενοποίηση	-
Θυγατρική της ROLOSON TRADING LTD						
ELDI OOO	Ρωσία	-	90,26%	90,26%	Ολική Ενοποίηση	-
Θυγατρική της CHIPITA BULGARIA (CYPRUS) LTD						
CHIPITA BULGARIA SA	Βουλγαρία	-	90,26%	90,26%	Ολική Ενοποίηση	-

Θυγατρική της CHIPITA POLAND (CYPRUS) LTD CHIPITA POLAND SP ZOO	Πολωνία	-	90,26%	90,26%	Ολική Ενοποίηση	-
Θυγατρική της CHIPITA ROMANIA (CYPRUS) LTD CHIPITA ROMANIA SRL	Ρουμανία	-	90,26%	90,26%	Ολική Ενοποίηση	-
Θυγατρική της CHIPITA YUGOSLAVIA (CYPRUS) LTD CHIPITA BELGRADE SA	Σερβία	-	90,26%	90,26%	Ολική Ενοποίηση	-
Θυγατρική της CHIPITA HUNGARY (CYPRUS) LTD CHIPITA HUNGARY KFT	Ουγγαρία	-	90,26%	90,26%	Ολική Ενοποίηση	-
Θυγατρικές της CHIPITA RUSSIA (CYPRUS) LTD CHIPITA ST PETERSBURG ZAO	Ρωσία	-	90,26%	90,26%	Ολική Ενοποίηση	-
Θυγατρική της CHIPITA RUSSIA TRADING (CYPRUS) LTD CHIPITA RUSSIA TRADING OOO	Ρωσία	-	90,26%	90,26%	Ολική Ενοποίηση	-
Θυγατρικές της CHIPITA CZECH (CYPRUS) LTD CHIPITA CZECH LTD	Τσεχία	-	90,26%	90,26%	Ολική Ενοποίηση	-
Θυγατρικές της CHIPITA CZECH LTD CHIPITA SLOVAKIA LTD	Σλοβακία	-	90,26%	90,26%	Ολική Ενοποίηση	-
Θυγατρική της CHIPITA UKRAINE TRADING (CYPRUS) LTD CHIPITA UKRAINE TRADING ZBUT	Ουκρανία	-	90,26%	90,26%	Ολική Ενοποίηση	-
Θυγατρική της CHIPITA FOODS BULGARIA (CYPRUS) LTD CHIPITA FOODS BULGARIA EAD	Βουλγαρία	-	90,26%	90,26%	Ολική Ενοποίηση	-
Θυγατρική της CHIPITA BULGARIA TRANSPORTATION LTD DIAS TRANSPORTATION LTD	Βουλγαρία	-	54,16%	54,16%	Ολική Ενοποίηση	-
Θυγατρική της CHRISTIES DAIRIES PLC CHRISTIES FARMS LTD	Κύπρος	-	90,26%	90,26%	Ολική Ενοποίηση	-
Θυγατρική της VIVARTIA KFT VIVARTIA AMERICA INC	Αμερική	-	90,26%	90,26%	Ολική Ενοποίηση	-
Θυγατρική της VIVARTIA AMERICA INC NONNIS FOOD COMPANY INC	Αμερική	-	90,26%	90,26%	Ολική Ενοποίηση	-
Θυγατρικές της EVEREST A.E. ΣΥΜΜΕΤΟΧΩΝ & ΕΠΕΝΔΥΣΕΩΝ						
EVEREST ΤΡΟΦΟΔΟΤΙΚΗ ΑΕΒΕ	Ελλάδα	-	46,03%	46,03%	Ολική Ενοποίηση	2006-2008
ΠΑΣΤΕΡΙΑ Α.Ε. ΕΠΕΝΔΥΣΕΩΝ ΕΣΤΙΑΣΕΩΣ & ΣΥΜΜΕΤΟΧΩΝ	Ελλάδα	-	23,02%	23,02%	Ολική Ενοποίηση	2007-2008
Γ. ΜΑΛΤΕΖΟΠΟΥΛΟΣ Α.Ε. ΕΙΔΩΝ ΔΙΑΤΡΟΦΗΣ	Ελλάδα	-	35,67%	35,67%	Ολική Ενοποίηση	2007-2008
ΓΕΥΣΗ Ε.Β.Α.Ε.	Ελλάδα	-	31,84%	31,84%	Ολική Ενοποίηση	2007-2008
ΤΡΟΦΗ Α.Ε.Ε.	Ελλάδα	-	36,83%	36,83%	Ολική Ενοποίηση	2007-2008
ΦΗΜΙΣΜΕΝΗ ΟΙΚΟΓΕΝΕΙΑ Α.Ε.	Ελλάδα	-	36,83%	36,83%	Ολική Ενοποίηση	2006-2008
ΓΛΥΦΑΔΑ Α.Ε.ΕΙΔΩΝ ΔΙΑΤΡΟΦΗΣ	Ελλάδα	-	32,22%	32,22%	Ολική Ενοποίηση	2007-2008
ΠΕΡΙΣΤΕΡΙ Α.Ε. ΕΙΔΩΝ ΔΙΑΤΡΟΦΗΣ	Ελλάδα	-	23,48%	23,48%	Ολική Ενοποίηση	2007-2008
ΣΜΥΡΝΗ Α.Ε. ΕΙΔΩΝ ΔΙΑΤΡΟΦΗΣ	Ελλάδα	-	26,47%	26,47%	Ολική Ενοποίηση	2007-2008
ΚΟΡΥΦΗ Α.Ε. ΕΙΔΩΝ ΔΙΑΤΡΟΦΗΣ	Ελλάδα	-	33,14%	33,14%	Ολική Ενοποίηση	2007-2008
ΔΕΚΑΕΞΙ Α.Ε. ΕΙΔΩΝ ΔΙΑΤΡΟΦΗΣ	Ελλάδα	-	28,08%	28,08%	Ολική Ενοποίηση	2007-2008
ΥΜΗΤΤΟΥ Α.Ε. ΕΙΔΩΝ ΔΙΑΤΡΟΦΗΣ	Ελλάδα	-	23,48%	23,48%	Ολική Ενοποίηση	2007-2008
ΛΕΩΦΟΡΟΣ Α.Ε. ΕΙΔΩΝ ΔΙΑΤΡΟΦΗΣ	Ελλάδα	-	18,41%	18,41%	Ολική Ενοποίηση	2007-2008
ΚΑΛΥΨΩ Α.Ε. ΕΙΔΩΝ ΔΙΑΤΡΟΦΗΣ	Ελλάδα	-	46,03%	46,03%	Ολική Ενοποίηση	2007-2008
ΚΑΜΑΡΑ Α.Ε. ΕΙΔΩΝ ΔΙΑΤΡΟΦΗΣ	Ελλάδα	-	23,48%	23,48%	Ολική Ενοποίηση	2003-2008
EVENIS Α.Ε. ΕΙΔΩΝ ΔΙΑΤΡΟΦΗΣ	Ελλάδα	-	25,32%	25,32%	Ολική Ενοποίηση	2007-2008
ΚΑΛΛΙΘΕΑ Α.Ε. ΕΙΔΩΝ ΔΙΑΤΡΟΦΗΣ	Ελλάδα	-	23,48%	23,48%	Ολική Ενοποίηση	2007-2008
ΠΑΘΗΣΙΑ Α.Ε. ΕΙΔΩΝ ΔΙΑΤΡΟΦΗΣ	Ελλάδα	-	29,00%	29,00%	Ολική Ενοποίηση	2007-2008
ΠΛΑΤΕΙΑ Α.Ε. ΕΙΔΩΝ ΔΙΑΤΡΟΦΗΣ	Ελλάδα	-	30,38%	30,38%	Ολική Ενοποίηση	2006-2008
Δ.ΝΤΖΑΝΗ - Η.ΤΣΟΥΚΑΛΑΣ Α.Ε. & ΣΙΑ Ε.Ε.	Ελλάδα	-	23,48%	23,48%	Ολική Ενοποίηση	2007-2008
EVERCAT Α.Ε. ΠΑΡΟΧΗΣ ΤΕΧΝΟΓΝΩΣΙΑΣ ΚΑΙ ΕΚΠΑΙΔΕΥΣΕΩΣ	Ελλάδα	-	27,62%	27,62%	Ολική Ενοποίηση	2007-2008
ΗΡΑΚΛΕΙΟ Α.Ε. ΕΙΔΩΝ ΔΙΑΤΡΟΦΗΣ	Ελλάδα	-	23,48%	23,48%	Ολική Ενοποίηση	2007-2008
ΒΑΡΕΛΑΣ Α.Ε. ΕΙΔΩΝ ΔΙΑΤΡΟΦΗΣ	Ελλάδα	-	13,81%	13,81%	Ολική Ενοποίηση	2007-2008
EVERFOOD Α.Ε.Ε.	Ελλάδα	-	46,03%	46,03%	Ολική Ενοποίηση	2005-2008
Λ.ΦΕΡΡΗΣ Α.Ε. ΕΙΔΩΝ ΔΙΑΤΡΟΦΗΣ	Ελλάδα	-	27,39%	27,39%	Ολική Ενοποίηση	2003-2008
EVERHOLD LTD	Κύπρος	-	46,03%	46,03%	Ολική Ενοποίηση	2000-2008
ΜΑΚΡΥΓΙΑΝΝΗ Α.Ε. ΕΙΔΩΝ ΔΙΑΤΡΟΦΗΣ	Ελλάδα	-	23,48%	23,48%	Ολική Ενοποίηση	2008
ΣΤΟΑ ΜΟΝΟΠΡΟΣΩΠΗ Ε.Π.Ε.	Ελλάδα	-	46,03%	46,03%	Ολική Ενοποίηση	2007-2008
ΗΛΙΟΥΠΟΛΗ Α.Ε. ΕΙΔΩΝ ΔΙΑΤΡΟΦΗΣ	Ελλάδα	-	37,29%	37,29%	Ολική Ενοποίηση	2007-2008
ΣΤΑΣΗ Α.Ε. ΕΙΔΩΝ ΔΙΑΤΡΟΦΗΣ	Ελλάδα	-	46,03%	46,03%	Ολική Ενοποίηση	2007-2008

ΒΟΥΛΑ Α.Ε. ΕΙΔΩΝ ΔΙΑΤΡΟΦΗΣ	Ελλάδα	-	46,03%	46,03%	Ολική Ενοποίηση	2003-2008
ΜΑΡΟΥΣΙ Α.Ε. ΕΙΔΩΝ ΔΙΑΤΡΟΦΗΣ	Ελλάδα	-	23,48%	23,48%	Ολική Ενοποίηση	2007-2008
OLYMPUS PLAZA CATERING Α.Ε.	Ελλάδα	-	23,48%	23,48%	Ολική Ενοποίηση	2005-2008
ΦΡΕΑΤΤΥΔΑ Α.Ε.ΕΙΔΩΝ ΔΙΑΤΡΟΦΗΣ	Ελλάδα	-	16,57%	16,57%	Ολική Ενοποίηση	2007-2008
MAGIC FOOD Α.Ε. ΕΙΔΩΝ ΔΙΑΤΡΟΦΗΣ	Ελλάδα	-	46,03%	46,03%	Ολική Ενοποίηση	2006-2008
FOOD CENTER Α.Ε. ΕΙΔΩΝ ΔΙΑΤΡΟΦΗΣ	Ελλάδα	-	34,52%	34,52%	Ολική Ενοποίηση	2005-2008
ΑΧΑΡΝΩΝ Α.Ε. ΕΙΔΩΝ ΔΙΑΤΡΟΦΗΣ	Ελλάδα	-	18,41%	18,41%	Ολική Ενοποίηση	2007-2008
MEDICAFE ΕΤΑΙΡΕΙΑ ΕΣΤΙΑΣΕΩΣ ΚΑΙ ΤΡΟΦΟΔΟΣΙΑΣ Α.Ε.	Ελλάδα	-	20,71%	20,71%	Ολική Ενοποίηση	2007-2008
OLYMPUS PLAZA Α.Ε.	Ελλάδα	-	20,25%	20,25%	Ολική Ενοποίηση	2005-2008
ΧΟΛΑΡΓΟΣ Α.Ε. ΕΙΔΩΝ ΔΙΑΤΡΟΦΗΣ	Ελλάδα	-	30,84%	30,84%	Ολική Ενοποίηση	2006-2008
Η. ΦΟΡΤΟΤΗΡΑΣ - Ε. ΚΛΑΓΚΟΣ & ΣΙΑ Ε.Ε.	Ελλάδα	-	11,51%	11,51%	Ολική Ενοποίηση	2007-2008
ΑΦΟΙ ΓΑΛΕΝΤΖΑΚΗ Ε.Π.Ε.	Ελλάδα	-	22,10%	22,10%	Ολική Ενοποίηση	2007-2008
ΒΟΥΛΙΠΑ Α.Ε. ΕΙΔΩΝ ΔΙΑΤΡΟΦΗΣ	Ελλάδα	-	23,48%	23,48%	Ολική Ενοποίηση	2007-2008
ΣΥΝΕΡΓΑΣΙΑ Α.Ε. ΣΥΜΜΕΤΟΧΩΝ ΣΕ ΕΠΙΧΕΙΡΗΣΕΙΣ ΕΙΔΩΝ ΔΙΑΤΡΟΦΗΣ	Ελλάδα	-	46,03%	46,03%	Ολική Ενοποίηση	2007-2008
ΜΑΝΤΩ Α.Ε. ΕΙΔΩΝ ΔΙΑΤΡΟΦΗΣ	Ελλάδα	-	46,03%	46,03%	Ολική Ενοποίηση	2007-2008
ΠΕΡΑΜΑ Α.Ε. ΕΙΔΩΝ ΔΙΑΤΡΟΦΗΣ	Ελλάδα	-	23,48%	23,48%	Ολική Ενοποίηση	2007-2008
ΓΑΛΑΤΣΙ Α.Ε. ΕΙΔΩΝ ΔΙΑΤΡΟΦΗΣ	Ελλάδα	-	23,48%	23,48%	Ολική Ενοποίηση	2007-2008
ΕΒΕΠΑ Α.Ε. ΕΙΔΩΝ ΔΙΑΤΡΟΦΗΣ	Ελλάδα	-	23,48%	23,48%	Ολική Ενοποίηση	2007-2008
ΔΡΟΣΙΑ Α.Ε. ΕΙΔΩΝ ΔΙΑΤΡΟΦΗΣ	Ελλάδα	-	23,48%	23,48%	Ολική Ενοποίηση	2008
ΕΝΩΜΕΝΑ ΕΣΤΙΑΤΟΡΙΑ Α.Ε.	Ελλάδα	-	46,03%	46,03%	Ολική Ενοποίηση	2007-2008
OLYMPIC CATERING Α.Ε.	Ελλάδα	-	34,40%	34,40%	Ολική Ενοποίηση	2005-2008
ΚΑΤΣΕΛΗΣ ΣΥΜΜΕΤΟΧΩΝ Α.Ε.	Ελλάδα	-	27,62%	27,62%	Ολική Ενοποίηση	2007-2008
EVERSTORY Α.Ε.	Ελλάδα	-	23,48%	23,48%	Ολική Ενοποίηση	N.E. (2)
Θυγατρικές της ΠΑΣΤΕΡΙΑ Α.Ε. ΕΠΕΝΔΥΣΕΩΝ ΕΣΤΙΑΣΗΣ & ΣΥΜΜΕΤΟΧΩΝ						
ARAGOSTA Α.Ε. ΕΙΔΩΝ ΔΙΑΤΡΟΦΗΣ	Ελλάδα	-	11,74%	11,74%	Ολική Ενοποίηση	2007-2008
FOOD CENTER Α.Ε. ΕΙΔΩΝ ΔΙΑΤΡΟΦΗΣ	Ελλάδα	-	5,75%	5,75%	Ολική Ενοποίηση	2005-2008
ΧΩΡΟΣ ΚΟΛΩΝΑΚΙΟΥ Α.Ε.	Ελλάδα	-	22,99%	22,99%	Ολική Ενοποίηση	2007-2008
ΝΤΕΛΙ ΓΛΥΦΑΔΑΣ Α.Ε.	Ελλάδα	-	22,79%	22,79%	Ολική Ενοποίηση	2007-2008
ΑΛΥΣΙΣ Ε.Π.Ε.	Ελλάδα	-	12,66%	12,66%	Ολική Ενοποίηση	2007-2008
PANACOTTA Α.Ε. ΕΙΔΩΝ ΔΙΑΤΡΟΦΗΣ	Ελλάδα	-	17,26%	17,26%	Ολική Ενοποίηση	2005-2008
ΠΟΥΛΙΟΥ Α.Ε.Β.Ε.	Ελλάδα	-	11,74%	11,74%	Ολική Ενοποίηση	2007-2008
ΕΣΤΙΑΤΟΡΙΑ ΠΑΛΑΙΟΥ ΦΑΛΗΡΟΥ Α.Ε.	Ελλάδα	-	11,74%	11,74%	Ολική Ενοποίηση	2005-2008
PRIMAVERA Α.Ε.	Ελλάδα	-	11,74%	11,74%	Ολική Ενοποίηση	2006-2008
CAPRESE Α.Ε.	Ελλάδα	-	11,74%	11,74%	Ολική Ενοποίηση	2007-2008
PESTO Α.Ε. ΕΙΔΩΝ ΔΙΑΤΡΟΦΗΣ	Ελλάδα	-	11,74%	11,74%	Ολική Ενοποίηση	2007-2008
Θυγατρική της EVERCAT Α.Ε. ΠΑΡΟΧΗΣ ΤΕΧΝΟΓΝΩΣΙΑΣ ΚΑΙ ΕΚΠΑΙΔΕΥΣΕΩΣ						
ΤΖΙΟΒΑΝΝΙ Ε.Π.Ε.	Ελλάδα	-	27,07%	27,07%	Ολική Ενοποίηση	2007-2008
Θυγατρική της Γ.ΜΑΛΤΕΖΟΠΟΥΛΟΣ Α.Ε. ΕΙΔΩΝ ΔΙΑΤΡΟΦΗΣ						
ΓΕΥΣΕΙΣ ΝΟΜΙΚΗΣ Ε.Π.Ε.	Ελλάδα	-	24,97%	24,97%	Ολική Ενοποίηση	2007-2008
Θυγατρική της ΑΛΕΞΙΣ ΑΕΒΕ						
BULZYMCO LTD	Κύπρος	-	46,03%	46,03%	A.E.(3)	-
Θυγατρική της BULZYMCO LTD						
ALESIS BULGARIA FOOD	Βουλγαρία	-	46,03%	46,03%	A.E.(3)	-
Θυγατρική της CHIPITA SAUDI ARABIA (CYPRUS) LTD						
MODERN FOOD INDUSTRIES (S.ARABIA)	Σ. Αραβία	-	22,56%	22,56%	A.E.(3)	-
Θυγατρική της CHIPITA NIGERIA (CYPRUS) LTD						
LEVENTIS SNACKS LTD	Νιγηρία	-	36,10%	36,10%	A.E.(3)	-
Συγγενείς της VIVARTIA						
ΤΣΙΜΗΣ Α.Ε.	Ελλάδα	-	27,08%	27,08%	Καθαρή Θέση	2006-2008
ΚΑΦΕ ΤΖΟΑΝΝΑ Α.Ε.	Ελλάδα	-	31,59%	31,59%	Καθαρή Θέση	2007-2008
ΕΣΤΙΑΤΟΡΙΑ ΖΑΧ. ΚΡΩΠΙΑΣ Α.Ε.	Ελλάδα	-	36,10%	36,10%	Καθαρή Θέση	2007-2008
Συγγενείς της CHIPITA PARTICIPATIONS LTD						
CHIPIGA S.A.	Μεξικό	-	31,59%	31,59%	Καθαρή Θέση	-
Συγγενείς της EVEREST Α.Ε. ΣΥΜΜΕΤΟΧΩΝ & ΕΠΕΝΔΥΣΕΩΝ						
ΟΛΥΜΠΟΥΣ ΠΛΑΖΑ Ε.Π.Ε.	Ελλάδα	-	20,25%	20,25%	Καθαρή Θέση	2007-2008
ΠΛΑΖΑ ΑΕ	Ελλάδα	-	16,11%	16,11%	Καθαρή Θέση	2003-2008
ΠΛΑΤΕΙΑ ΡΕΝΤΗ Ε.Π.Ε.	Ελλάδα	-	16,11%	16,11%	Καθαρή Θέση	2000-2008
Συγγενής της ΓΕΥΣΗ Α.Β.Α.Ε.						
ΚΑΡΑΘΑΝΑΣΗΣ Α.Ε.	Ελλάδα	-	11,23%	11,23%	Καθαρή Θέση	2003-2008
Θυγατρική της ΠΛΑΤΕΙΑ ΡΕΝΤΗ Ε.Π.Ε.						
ΚΟΛΟΜΒΟΥ ΜΟΝΟΠΡΟΣΩΠΗ Ε.Π.Ε.	Ελλάδα	-	16,11%	16,11%	Καθαρή Θέση	2007-2008

ΟΜΙΛΟΣ ΑΤΤΙΚΑ ΣΥΜΜΕΤΟΧΩΝ

Θυγατρικές της ΑΤΤΙΚΑ Α.Ε.

ΣΟΥΠΕΡΦΑΣΤ ΕΠΤΑ Ν.Ε.	Ελλάδα	-	86,79%	86,79%	Ολική Ενοποίηση	2007-2008
ΣΟΥΠΕΡΦΑΣΤ ΟΚΤΩ Ν.Ε.	Ελλάδα	-	86,79%	86,79%	Ολική Ενοποίηση	2007-2008
ΣΟΥΠΕΡΦΑΣΤ ΕΝΝΕΑ Ν.Ε.	Ελλάδα	-	86,79%	86,79%	Ολική Ενοποίηση	2007-2008
ΣΟΥΠΕΡΦΑΣΤ ΔΕΚΑ Ν.Ε.	Ελλάδα	-	86,79%	86,79%	Ολική Ενοποίηση	2007-2008
ΝΟΡΝΤΙΑ Ν.Ε.	Ελλάδα	-	86,79%	86,79%	Ολική Ενοποίηση	2007-2008
MARIN Ν.Ε.	Ελλάδα	-	86,79%	86,79%	Ολική Ενοποίηση	2007-2008
ΑΤΤΙΚΑ CHALLENGE LTD	Μάλτα	-	86,79%	86,79%	Ολική Ενοποίηση	-
ΑΤΤΙΚΑ SHIELD LTD	Μάλτα	-	86,79%	86,79%	Ολική Ενοποίηση	-
ΑΤΤΙΚΑ ΠΡΙΜΙΟΥΜ Α.Ε.	Ελλάδα	-	86,79%	86,79%	Ολική Ενοποίηση	2006-2008
ΚΟΙΝΟΠΡΑΞΙΑ ΣΟΥΠΕΡΦΑΣΤ ΔΩΔΕΚΑ (ΕΛΛΑΣ) INK & ΣΙΑ	Ελλάδα	-	-	-	Υπό ενν. Διεύ/ση(4)	2007-2008
SUPERFAST FERRIES S.A.	Λιβερία	-	86,79%	86,79%	Ολική Ενοποίηση	2007-2008
SUPERFAST PENTE INC.	Λιβερία	-	86,79%	86,79%	Ολική Ενοποίηση	2007-2008
SUPERFAST EXI INC.	Λιβερία	-	86,79%	86,79%	Ολική Ενοποίηση	2007-2008
SUPERFAST ENDEKA INC.	Λιβερία	-	86,79%	86,79%	Ολική Ενοποίηση	2007-2008
SUPERFAST DODEKA INC.	Λιβερία	-	86,79%	86,79%	Ολική Ενοποίηση	2007-2008
BLUE STAR FERRIES ΝΑΥΤΙΛΙΑΚΗ Α.Ε.	Ελλάδα	-	86,79%	86,79%	Ολική Ενοποίηση	2006-2008
ΚΟΙΝΟΠΡΑΞΙΑ BLUE STAR FERRIES	Ελλάδα	-	-	-	Υπό ενν. Διεύ/ση(4)	2006-2008
BLUE STAR FERRIES S.A.	Λιβερία	-	86,79%	86,79%	Ολική Ενοποίηση	2006-2008
WATERFRONT NAVIGATION COMPANY	Λιβερία	-	86,79%	86,79%	Ολική Ενοποίηση	-
THELMO MARINE S.A.	Λιβερία	-	86,79%	86,79%	Ολική Ενοποίηση	-
BLUE ISLAND SHIPPING INC.	Παναμάς	-	86,79%	86,79%	Ολική Ενοποίηση	-
STRINTZIS LINES SHIPPING LTD.	Κύπρος	-	86,79%	86,79%	Ολική Ενοποίηση	2006-2008
SUPERFAST ONE INC	Λιβερία	-	86,79%	86,79%	Ολική Ενοποίηση	2008
SUPERFAST TWO INC	Λιβερία	-	86,79%	86,79%	Ολική Ενοποίηση	2008
ΑΤΤΙΚΑ FERRIS Ν.Ε.	Ελλάδα	-	86,79%	86,79%	Ολική Ενοποίηση	N.E. (2)
ΚΟΙΝΟΠΡΑΞΙΑ ΑΤΤΙΚΑ FERRIS Ν.Ε. & ΣΙΑ	Ελλάδα	-	86,79%	86,79%	Ολική Ενοποίηση	N.E. (2)

ΟΜΙΛΟΣ SINGULARLOGIC

Θυγατρικές της SINGULARLOGIC Α.Ε.

PROFESSIONAL COMPUTER SERVICES SA	Ελλάδα	-	15,77%	15,77%	Καθαρή Θέση	2007-2008
SINGULAR BULGARIA FOOD	Βουλγαρία	-	31,23%	31,23%	Καθαρή Θέση	-
SINGULAR ROMANIA SRL	Ρουμανία	-	31,23%	31,23%	Καθαρή Θέση	-
METASOFT AE	Ελλάδα	-	31,16%	31,16%	Καθαρή Θέση	2007-2008
SINGULARLOGIC BUSINESS SERVICES AE	Ελλάδα	-	31,23%	31,23%	Καθαρή Θέση	2000-2008
SINGULARLOGIC INTEGRATOR A.E.	Ελλάδα	-	31,23%	31,23%	Καθαρή Θέση	2007-2008
SYSTEM SOFT A.E.	Ελλάδα	-	25,83%	25,83%	Καθαρή Θέση	2007-2008
SINGULARLOGIC CYPRUS LTD	Κύπρος	-	21,86%	21,86%	Καθαρή Θέση	-
D.S.M.S. A.E.(ΑΝΩΝ.ΕΤ. ΨΗΦΙΑΚΩΝ ΑΠΕΙΚΟΝΙΣΕΩΝ ΚΑΙ ΥΠΗΡΕΣΙΩΝ ΠΡΟΩΘΗΣΗΣ ΠΩΛΗΣΕΩΝ)	Ελλάδα	-	20,83%	20,83%	Καθαρή Θέση	2008
G.I.T.HOLDINGS A.E..	Ελλάδα	-	30,98%	30,98%	Καθαρή Θέση	2007-2008
G.I.T.CYPRUS	Κύπρος	-	30,98%	30,98%	Καθαρή Θέση	2007-2008

Συγγενείς της SINGULARLOGIC Α.Ε.

COMPUTER TEAM A.E.	Ελλάδα	-	10,93%	10,93%	Καθαρή Θέση	2007-2008
INFOSUPPORT A.E.	Ελλάδα	-	10,62%	10,62%	Καθαρή Θέση	2005-2008
DYNACOMP AE	Ελλάδα	-	10,84%	10,84%	Καθαρή Θέση	-
INFO A.E.	Ελλάδα	-	10,84%	10,84%	Καθαρή Θέση	-
LOGODATA A.E.	Ελλάδα	-	10,62%	10,62%	Καθαρή Θέση	2005-2008

ΟΜΙΛΟΣ SUNCE KONCERN D.D.

Θυγατρικές της SUNCE KONCERN D.D.

HOTELI BRELA D.D.	Κροατία	-	43,32%	43,32%	Καθαρή Θέση	-
HOTELI TUCEPI D.D.	Κροατία	-	44,56%	44,56%	Καθαρή Θέση	-
SUNCE GLOBAL DOO	Κροατία	-	49,80%	49,80%	Καθαρή Θέση	-
ZLATNI RAT D.D.	Κροατία	-	33,51%	33,51%	Καθαρή Θέση	-

Συγγενείς της SUNCE KONCERN D.D.

ZLATNI RAT OPSKRBA DOO	Κροατία	-	33,51%	33,51%	Καθαρή Θέση	-
ZLATNI RAT SERVISI DOO	Κροατία	-	33,51%	33,51%	Καθαρή Θέση	-
ZLATNI RAT TENIS CENTAR DOO	Κροατία	-	33,51%	33,51%	Καθαρή Θέση	-
PLAZA ZLATNI RAT DOO	Κροατία	-	33,51%	33,51%	Καθαρή Θέση	-
EKO-PROMET DOO	Κροατία	-	33,51%	33,51%	Καθαρή Θέση	-
AERODROM BRAC DOO	Κροατία	-	18,23%	18,23%	Καθαρή Θέση	-

Σημειώσεις

(1) Οι εταιρείες MARFIN CAPITAL S.A. και MIG SHIPPING S.A. είναι υπεράκτιες και δεν υπόκεινται σε φόρο εισοδήματος

Για τις εκτός Ευρωπαϊκής Ένωσης εγκατεστημένες εταιρείες του Ομίλου, οι οποίες δεν έχουν υποκατάστημα στην Ελλάδα, δεν υπάρχει υποχρέωση φορολογικού ελέγχου

(2) N/E = Νεοιδρυθείσα εταιρία

(3) A.E. = Αναλογική Ενοποίηση

(4) Υπό ενν. Διεύ/ση = Υπό εννιαία Διεύθυνση

4. ΑΡΧΕΣ ΠΑΡΟΥΣΙΑΣΗΣ ΤΩΝ ΟΙΚΟΝΟΜΙΚΩΝ ΚΑΤΑΣΤΑΣΕΩΝ

Οι ενδιάμεσες συνοπτικές εταιρικές και ενοποιημένες Οικονομικές Καταστάσεις (εφεξής «Οικονομικές Καταστάσεις») για την τριμηνιαία περίοδο που έληξε την 31/03/2009, έχουν συνταχθεί με βάση την αρχή της συνέχισης της δραστηριότητας (going concern) και είναι σύμφωνες με τα Διεθνή Πρότυπα Χρηματοοικονομικής Αναφοράς (ΔΠΧΑ) όπως αυτά έχουν υιοθετηθεί από την Ευρωπαϊκή Ένωση μέχρι την 31/03/2009 και ειδικότερα σύμφωνες με τις απαιτήσεις του ΔΛΠ 34 «Ενδιάμεσες Οικονομικές Αναφορές».

5. ΒΑΣΙΚΕΣ ΛΟΓΙΣΤΙΚΕΣ ΠΟΛΙΤΙΚΕΣ

Οι ενδιάμεσες συνοπτικές Οικονομικές Καταστάσεις για την τριμηνιαία περίοδο που έληξε την 31/03/2009 περιλαμβάνουν περιορισμένη πληροφόρηση σε σχέση με αυτές των ετήσιων Οικονομικών Καταστάσεων. Οι λογιστικές πολιτικές βάσει των οποίων συντάχθηκαν οι Οικονομικές Καταστάσεις, είναι συνεπείς με αυτές που χρησιμοποιήθηκαν για τη σύνταξη των ετήσιων Οικονομικών Καταστάσεων της χρήσης που έληξε την 31^η Δεκεμβρίου 2008. Ως εκ τούτου, οι συνημμένες ενδιάμεσες Οικονομικές Καταστάσεις θα πρέπει να διαβάζονται σε συνδυασμό με τις τελευταίες δημοσιευθείσες ετήσιες Οικονομικές Καταστάσεις της 31/12/2008, οι οποίες και περιλαμβάνουν πλήρη ανάλυση των λογιστικών πολιτικών και μεθόδων αποτίμησης που χρησιμοποιήθηκαν.

5.1 Αλλαγές σε λογιστικές πολιτικές

5.1.1 Νέα Πρότυπα, Διερμηνείες, αναθεωρήσεις και τροποποιήσεις υφιστάμενων Προτύπων τα οποία έχουν τεθεί σε ισχύ και έχουν εφαρμογή στον Όμιλο

Οι ακόλουθες τροποποιήσεις και ερμηνείες των ΔΠΧΑ έχουν εφαρμογή στον Όμιλο για τις οικονομικές περιόδους που ξεκινούν την ή μετά την 01/01/2009. Οι αλλαγές σε λογιστικές πολιτικές που επήλθαν κατά την παρούσα τριμηνιαία περίοδο αναφοράς, έχουν ως εξής:

- **Δ.Α.Π. 1 «Παρουσίαση των Οικονομικών Καταστάσεων»** (αναθεωρήθηκε το 2007 και εφαρμόζεται από τις επιχειρήσεις για ετήσιες περιόδους που ξεκινούν την ή μετά την 01/01/2009)

Οι βασικές αλλαγές του αναθεωρημένου Προτύπου συνοψίζονται στην ξεχωριστή παρουσίαση των μεταβολών των ιδίων κεφαλαίων που προέρχονται από συναλλαγές με τους ιδιοκτήτες με την ιδιότητά τους ως ιδιοκτήτες (π.χ. μερίσματα, αυξήσεις κεφαλαίου) από τις λοιπές μεταβολές της καθαρής θέσης (π.χ. αποθεματικά μετατροπής). Επιπλέον, η αναθεωρημένη έκδοση του Προτύπου επιφέρει αλλαγές στην ορολογία, καθώς και στην παρουσίαση των Οικονομικών Καταστάσεων (σε συγκεκριμένες περιπτώσεις απαιτείται η παρουσίαση και τρίτης Κατάστασης Οικονομικής Θέσης για την έναρξη της νωρίτερης συγκριτικής περιόδου). Οι νέοι ορισμοί του Προτύπου, ωστόσο, δεν επιφέρουν αλλαγές στους κανόνες αναγνώρισης, αποτίμησης ή γνωστοποίησης συγκεκριμένων συναλλαγών και άλλων γεγονότων που απαιτούνται από τα υπόλοιπα Πρότυπα.

Το αναθεωρημένο Πρότυπο προβλέπει είτε την παρουσίαση μίας κατάστασης, της Κατάστασης Συνολικών Εσόδων, είτε την παρουσίαση δύο καταστάσεων (μίας ξεχωριστής Κατάστασης Αποτελεσμάτων και μίας Κατάστασης Συνολικών Εσόδων). Ο Όμιλος έχει αποφασίσει να παρουσιάζει δύο καταστάσεις. Οι ενδιάμεσες Οικονομικές Καταστάσεις έχουν συνταχθεί με βάση τις απαιτήσεις του αναθεωρημένου Δ.Α.Π. 1.

- **Δ.Α.Π. 23 «Κόστος Δανεισμού»** (αναθεωρήθηκε το 2007 και εφαρμόζεται από τις επιχειρήσεις για τις ετήσιες περιόδους που ξεκινούν την ή μετά την 01/01/2009)

Στην αναθεωρημένη έκδοση του Δ.Α.Π. 23, καταργείται η επιλογή (η οποία παρουσιαζόταν και ως πρότυπος λογιστικός χειρισμός) για αναγνώριση στα έξοδα της περιόδου, του κόστους δανεισμού που μπορεί να κατανεμηθεί άμεσα σε ένα επιλέξιμο στοιχείο του ενεργητικού που πληρεί τις προϋποθέσεις. Συγκεκριμένα, όλα τα κόστη δανεισμού που μπορεί να κατανεμηθούν άμεσα στην

απόκτηση, στην κατασκευή ή στην παραγωγή ενός επιλέξιμου στοιχείου του ενεργητικού θα πρέπει να κεφαλαιοποιούνται. Ένα στοιχείο του ενεργητικού που πληρεί τις προϋποθέσεις (επιλέξιμο), είναι ένα περιουσιακό στοιχείο που κατ' ανάγκη χρειάζεται μια σημαντική χρονική περίοδο προετοιμασίας για τη χρήση για την οποία προορίζεται ή για την πώλησή του. Η εφαρμογή του αναθεωρημένου Προτύπου δεν έχει επίδραση στις Οικονομικές Καταστάσεις του Ομίλου, καθώς ο Όμιλος κεφαλαιοποιεί το κόστος δανεισμού των επιλέξιμων στοιχείων του ενεργητικού, χειρισμός που προβλεπόταν ως προτεινόμενη εναλλακτική πολιτική από την προηγούμενη έκδοση του Δ.Λ.Π. 23.

- **Δ.Π.Χ.Α. 8 «Λειτουργικοί Τομείς»** (εκδόθηκε το 2006 και εφαρμόζεται από τις επιχειρήσεις για τις ετήσιες περιόδους που ξεκινούν την ή μετά την 01/01/2009)

Ο Όμιλος υιοθέτησε, εντός της παρούσας περιόδου αναφοράς, το Δ.Π.Χ.Α. 8 «Λειτουργικοί Τομείς», το οποίο και αντικαθιστά το Δ.Λ.Π. 14 «Οικονομικές Πληροφορίες κατά Τομέα». Η υιοθέτηση του νέου Προτύπου έχει επηρεάσει τον τρόπο με τον οποίο ο Όμιλος αναγνωρίζει τους λειτουργικούς του τομείς για τον σκοπό της παροχής πληροφόρησης, καθώς τα αποτελέσματα του εκάστοτε τομέα δημοσιεύονται και παρουσιάζονται με βάση τα στοιχεία που έχει και χρησιμοποιεί η Διοίκηση για σκοπούς εσωτερικής πληροφόρησης. Η παρουσίαση των λειτουργικών τομέων όπως προκύπτουν από την εφαρμογή του Δ.Π.Χ.Α. 8, παρουσιάζεται παρακάτω στη σημείωση 9.

- **Δ.Π.Χ.Α. 3 «Συνενώσεις Επιχειρήσεων»** (αναθεωρήθηκε το 2008 και εφαρμόζεται μελλοντικά σε συνενώσεις επιχειρήσεων για τις οποίες η ημερομηνία απόκτησης είναι την ή μετά την έναρξης της πρώτης ετήσιας περιόδου αναφοράς που ξεκινά την ή μετά την 01/07/2009)

Ο Όμιλος προχώρησε στην πρόωρη υιοθέτηση του αναθεωρημένου Δ.Π.Χ.Α. 3, με ημερομηνία έναρξης εφαρμογής την 01/01/2009, δηλαδή για συνενώσεις επιχειρήσεων που πραγματοποιήθηκαν την ή μετά από την ημερομηνία αυτή. Το αναθεωρημένο Δ.Π.Χ.Α. 3 εισάγει μια σειρά αλλαγών στον λογιστικό χειρισμό συνενώσεων επιχειρήσεων, οι οποίες επηρεάζουν το ποσό της αναγνωρισθείσας υπεραξίας, τα αποτελέσματα της περιόδου στην οποία πραγματοποιείται η συνένωση επιχειρήσεων, καθώς και τα μελλοντικά αποτελέσματα.

Η πρόωρη εφαρμογή του Δ.Π.Χ.Α. 3 επηρέασε την λογιστική αντιμετώπιση κατά την απόκτηση του ελέγχου της εταιρίας ΡΑΔΙΟ ΚΟΡΑΣΙΔΗΣ (η οποία και ενοποιήθηκε με τη μέθοδο της ολικής ενοποίησης) κατά την διάρκεια της τρέχουσας περιόδου.

Η επίδραση του Δ.Π.Χ.Α. 3 «Συνενώσεις Επιχειρήσεων» σχετίζεται με:

- Την επιλογή του Ομίλου αναφορικά με την επιμέτρηση των μη ελεγχουσών συμμετοχών. Στην τρέχουσα περίοδο, όσον αφορά στις μη ελεγχουσες συμμετοχές της ΡΑΔΙΟ ΚΟΡΑΣΙΔΗΣ, ο Όμιλος επέλεξε να τις επιμετρήσει με βάση το αναλογικό ποσοστό επί της εύλογης αξίας των καθαρών στοιχείων του ενεργητικού της αποκτώμενης επιχείρησης. Ως συνέπεια, η υπεραξία που αναγνωρίστηκε από την ανωτέρω εξαγορά, απεικονίζει την επίδραση από τη διαφορά μεταξύ της εύλογης αξίας των μη ελεγχουσών συμμετοχών και των αναγνωρισθέντων στοιχείων του ενεργητικού και υποχρεώσεων της αποκτώμενης επιχείρησης.

- Την αλλαγή της αναγνώρισης αναφορικά με τις ενδεχόμενες υποχρεώσεις. Σύμφωνα με την προηγούμενη πολιτική του Προτύπου, οι ενδεχόμενες υποχρεώσεις αναγνωρίζονταν κατά την ημερομηνία της εξαγοράς μόνο αν πληρούνταν συγκεκριμένα κριτήρια, όπως αυτά της αξιόπιστης επιμέτρησης και της πιθανότητας να πραγματοποιηθεί μια τέτοια ενδεχόμενη υποχρέωση. Σύμφωνα με το αναθεωρημένο Πρότυπο, κατά την απόκτηση επιχειρήσεων θα πρέπει να υπάρχει έντονος προβληματισμός αναφορικά με την αναγνώριση ενδεχόμενων υποχρεώσεων στην εύλογη αξία αυτών. Καθώς η εύλογη αξία των ενδεχόμενων υποχρεώσεων κατά την ημερομηνία εξαγοράς προσδιορίζεται, οι μεταγενέστερες προσαρμογές γίνονται στην υπεραξία μόνο στην έκταση που αυτές αφορούν στην εύλογη αξία κατά την ημερομηνία της εξαγοράς και συμβαίνουν εντός της περιόδου επιμέτρησης (δηλαδή μέχρι και ένα έτος από την ημερομηνία της απόκτησης). Σύμφωνα με την προηγούμενη πολιτική του Προτύπου οι προσαρμογές όσον αφορά σε ενδεχόμενες υποχρεώσεις γίνονταν στην υπεραξία. Όπου η συνένωση επιχειρήσεων πραγματοποιείται από μια

προϋπάρχουσα σχέση μεταξύ του Ομίλου και του αποκτώμενου, απαιτείται η αναγνώριση κέρδους ή ζημιάς, αποτιμώμενου στην εύλογη αξία των μη συμβατικών αυτών σχέσεων.

- Τα κόστη τα οποία σχετίζονται με την εξαγορά πρέπει να λογιστικοποιούνται ανεξάρτητα από τη συνένωση των επιχειρήσεων, δηλαδή τα κόστη αυτά επιβαρύνουν τα αποτελέσματα της περιόδου στην οποία πραγματοποιούνται. Ο προηγούμενος λογιστικός χειρισμός των εξόδων αυτών ήταν η αναγνώρισή τους ως μέρος του κόστους της εξαγοράς.

Το αναθεωρημένο Πρότυπο θα επηρεάσει τη λογιστική αντιμετώπιση συνενώσεων επιχειρήσεων μελλοντικών περιόδων, και η επίδραση αυτή θα εκτιμηθεί όταν αυτές οι συνενώσεις πραγματοποιηθούν.

- **Δ.Λ.Π. 27 «Ενοποιημένες και Ατομικές Οικονομικές Καταστάσεις»** (τροποποιήθηκε το 2008 και εφαρμόζεται για ετήσιες περιόδους που ξεκινούν την ή μετά την 01/07/2009)

Ο Όμιλος προχώρησε στην πρόωρη υιοθέτηση του τροποποιημένου Δ.Λ.Π. 27 από την 01/01/2009, ως συνέπεια της πρόωρης εφαρμογής του Δ.Π.Χ.Α. 3. Το τροποποιημένο Πρότυπο απαιτεί όπως συναλλαγές που οδηγούν σε αλλαγές ποσοστών συμμετοχής σε υφιστάμενη θυγατρική να αναγνωρίζονται στα ίδια κεφάλαια.

Σε προηγούμενες χρήσεις, λόγω της απουσίας συγκεκριμένων απαιτήσεων από τα Πρότυπα, οι αυξήσεις σε υπάρχουσες συμμετοχές θυγατρικών είχαν τον ίδιο λογιστικό χειρισμό όπως και στην αρχική απόκτηση των θυγατρικών, δηλαδή με αναγνώριση υπεραξίας όπου ήταν απαραίτητο. Η επίδραση από τη μείωση μιας συμμετοχής σε θυγατρική, η οποία δεν συνεπάγεται την απώλεια ελέγχου, αναγνωριζόταν στα αποτελέσματα της περιόδου στην οποία πραγματοποιούνταν. Σύμφωνα, με το τροποποιημένο Δ.Λ.Π. 27 όλες οι αυξήσεις και οι μειώσεις (που δεν συνιστούν απώλεια ελέγχου) συμμετοχών σε θυγατρικές εταιρείες, αναγνωρίζονται απ' ευθείας στα ίδια κεφάλαια με καμία επίδραση στην υπεραξία και στα αποτελέσματα της περιόδου.

Στην περίπτωση μίας συναλλαγής η οποία είχε ως αποτέλεσμα την απώλεια του ελέγχου σε μια θυγατρική, το τροποποιημένο Πρότυπο απαιτεί ο Όμιλος να προχωρά στην αποαναγνώριση όλων των στοιχείων του ενεργητικού, των υποχρεώσεων και των μη ελεγχουσών συμμετοχών, στην τρέχουσα αξία τους. Οποιαδήποτε συμμετοχή (δικαίωμα) παραμένει στην πρώην θυγατρική του Ομίλου, αναγνωρίζεται στην εύλογη αξία της κατά την ημερομηνία απώλειας του ελέγχου της θυγατρικής. Κέρδη ή ζημιές από την απώλεια του ελέγχου αναγνωρίζονται στα αποτελέσματα της περιόδου, ως η διαφορά μεταξύ των εισπράξεων, αν υπάρχουν τέτοιες, και των προσαρμογών.

Το τροποποιημένο Δ.Λ.Π. 27 επηρέασε την χρηματοοικονομική αναφορά της παρουσιαζόμενης περιόδου, καθώς οι επιπλέον αποκτήσεις μη ελεγχουσών συμμετοχών στις υφιστάμενες θυγατρικές ΑΤΤΙCΑ ΣΥΜΜΕΤΟΧΩΝ και VIVARTIA αναγνωρίστηκαν αφαιρετικά των ιδίων κεφαλαίων στο κονδύλι «Απόκτηση ποσοστού μη ελεγχουσών συμμετοχών σε θυγατρικές».

- **Υιοθέτηση του Δ.Λ.Π. 28 «Επενδύσεις σε Συγγενείς»** (τροποποιήθηκε το 2008, λόγω της αναθεώρησης του Δ.Λ.Π. 1 και της τροποποίησης του Δ.Λ.Π. 27).

Ο Όμιλος προχώρησε στην πρόωρη εφαρμογή του τροποποιημένου Δ.Λ.Π. 28 από την 01/01/2009, καθώς λόγω της τροποποίησης του Δ.Λ.Π. 27 (βλέπε ανωτέρω) υπήρξαν τροποποιήσεις και στο Δ.Λ.Π. 28, αναφορικά με την απώλεια ελέγχου σε μια θυγατρική και την επιμέτρηση στην εύλογη αξία μιας συμμετοχής που κατέχει ο Όμιλος και ήταν προηγούμενα θυγατρική.

Η αλλαγή αυτή δεν είχε επίδραση στα οικονομικά στοιχεία του Ομίλου.

- **Ετήσιες Βελτιώσεις Προτύπων (έκδοση τον Μάιο 2008)**

Το I.A.S.B. προχώρησε μέσα στο 2008 στην έκδοση του «Βελτιώσεις των Διεθνών Προτύπων Χρηματοοικονομικής Αναφοράς 2008». Οι περισσότερες από τις τροποποιήσεις που επήλθαν σε διάφορα Πρότυπα, έχουν ημερομηνία έναρξης ισχύος την ή μετά την 01/01/2009. Οι τροποποιήσεις αυτές δεν είναι ιδιαίτερα σημαντικές και δεν εκτιμάται ότι θα επέλθει επίδραση από αυτές στις Οικονομικές Καταστάσεις της Εταιρίας και του Ομίλου.

- Βελτιώσεις γνωστοποιήσεων αναφορικά με τα χρηματοοικονομικά μέσα (τροποποιήσεις στο Δ.Π.Χ.Α. 7) (εκδόθηκε τον Μάρτιο του 2009 και εφαρμόζεται για ετήσιες περιόδους που ξεκινούν την ή μετά την 01/01/2009).

Οι τροποποιήσεις έχουν ως σκοπό να βελτιώσουν τις πληροφορίες που παρέχουν οι επιχειρήσεις σχετικά με την επιμέτρηση της εύλογης αξίας των χρηματοοικονομικών μέσων και των πληροφοριών που σχετίζονται με τον κίνδυνο ρευστότητας. Ο Όμιλος δεν αναμένει η τροποποίηση αυτή να επηρεάσει τις Οικονομικές του Καταστάσεις.

5.1.2 Νέα Πρότυπα Διερμηνείας και τροποποιήσεις υφιστάμενων Προτύπων τα οποία έχουν τεθεί σε ισχύ και δεν έχουν εφαρμογή στον Όμιλο

Τα ακόλουθα Πρότυπα, τροποποιήσεις και αναθεωρήσεις έχουν ημερομηνία έναρξης ισχύος το 2009 αλλά δεν έχουν εφαρμογή στον Όμιλο.

- **Ε.Δ.Δ.Π.Χ.Α. 13 «Προγράμματα Επιβράβευσης Πελατών»** (εφαρμόζεται για ετήσιες περιόδους που ξεκινούν την ή μετά την 01/07/2008)

Η Ε.Δ.Δ.Π.Χ.Α. 13 εφαρμόζεται στα προγράμματα επιβράβευσης πελατών. Συγκεκριμένα, απαιτεί όπως τα ανταλλάγματα (πιστώσεις) επιβράβευσης (loyalty award credits) να απεικονίζονται λογιστικά ως ένα ξεχωριστό μέρος της συναλλαγής πώλησης με την οποία παραχωρούνται, και συνεπώς μέρος της τιμής πώλησης επιμερίζεται σε αυτά και αναγνωρίζεται κατά τη διάρκεια της περιόδου κατά την οποία εξασκούνται τα ανταλλάγματα αυτά. Ο Όμιλος δεν εφαρμόζει τέτοια προγράμματα, και συνεπώς οι απαιτήσεις της παρούσας Διερμηνείας δεν επηρεάζουν τις Οικονομικές Καταστάσεις του Ομίλου.

- **Τροποποιήσεις στο Δ.Π.Χ.Α. 2 «Παροχές που Εξαρτώνται από την Αξία των Μετοχών»** (αναθεωρήθηκε το 2008 και εφαρμόζεται από τις επιχειρήσεις για τις ετήσιες περιόδους που ξεκινούν την ή μετά την 01/01/2009).

Η τροποποίηση του Προτύπου διευκρινίζει ότι ως προϋποθέσεις κατοχύρωσης θεωρούνται μόνο οι προϋποθέσεις υπηρεσίας και οι προϋποθέσεις αποδοτικότητας, ενώ οποιοδήποτε άλλο στοιχείο πρέπει να λαμβάνεται υπόψη κατά την εκτίμηση της εύλογης αξίας των σχετικών παροχών κατά την ημερομηνία της παραχώρησης. Το πρόγραμμα πληρωμών βασιζόμενων σε συμμετοχικούς τίτλους δεν επηρεάζεται από τις τροποποιήσεις αυτές. Οι τροποποιήσεις του Δ.Π.Χ.Α. 2 δεν έχουν επίδραση στις λογιστικές πολιτικές του Ομίλου.

- **Δ.Λ.Π. 32 «Χρηματοοικονομικά μέσα: Παρουσίαση» και Δ.Λ.Π. 1 «Παρουσίαση των Οικονομικών Καταστάσεων»** (τροποποίηση 2008: Εξαγοράσιμα χρηματοοικονομικά μέσα και υποχρεώσεις κατά την εκκαθάριση. Εφαρμόζεται από τις επιχειρήσεις για τις ετήσιες περιόδους που ξεκινούν την ή μετά την 01/01/2009).

Η τροποποίηση στο Δ.Λ.Π. 32 απαιτεί όπως ορισμένα χρηματοοικονομικά μέσα διαθέσιμα από τον κάτοχο (puttable) και υποχρεώσεις που ανακύπτουν κατά την ρευστοποίηση μιας επιχειρηματικής οντότητας (obligations arising on liquidation) να αναγνωριστούν ως μέρος των ιδίων κεφαλαίων, εφόσον πληρούνται ορισμένα κριτήρια.

Η τροποποίηση στο Δ.Λ.Π. 1 αναφέρεται στη γνωστοποίηση πληροφοριών για τα ανωτέρω μέσα, τα οποία έχουν ταξινομηθεί ως μέρος των ιδίων κεφαλαίων. Από τις παραπάνω τροποποιήσεις δεν επηρεάστηκαν οι Οικονομικές Καταστάσεις του Ομίλου και της Εταιρίας.

- **Ε.Δ.Δ.Π.Χ.Α. 15 «Συμβόλαια για Κατασκευή Ακίνητης Περιουσίας (Real Estate)»** (εφαρμόζεται για ετήσιες περιόδους που ξεκινούν την ή μετά την 01/01/2009)

Η Ε.Δ.Δ.Π.Χ.Α. 15 παρέχει οδηγίες αναφορικά με τον καθορισμό του αν ένα συμβόλαιο για την κατασκευή ακίνητης περιουσίας εμπίπτει στο πεδίο εφαρμογής του Δ.Λ.Π. 11 «Κατασκευαστικές Συμβάσεις» ή του Δ.Λ.Π. 18 «Έσοδα» και αναφορικά με αυτό το Πρότυπο, τότε πρέπει να αναγνωρίζεται έσοδο από την κατασκευή. Η Ε.Δ.Δ.Π.Χ.Α. 15 δεν έχει επίδραση στις Οικονομικές

Καταστάσεις του Ομίλου, καθώς οι συναλλαγές των εσόδων αναγνωρίζονται βάσει του Δ.Λ.Π. 18 και όχι βάσει του Δ.Λ.Π. 11.

• **Ε.Δ.Δ.Π.Χ.Α. 16 «Αντιστάθμιση Καθαρής Επένδυσης σε Επιχειρηματική Δραστηριότητα του Εξωτερικού»** (εφαρμόζεται για τις ετήσιες περιόδους που ξεκινούν την ή μετά την 01/10/2008).

Η Διερμηνεία 16 διευκρινίζει ορισμένα ζητήματα για την λογιστική αντιμετώπιση αντισταθμίσεων συναλλαγματικού κινδύνου καθαρής επένδυσης σε επιχειρηματική δραστηριότητα του εξωτερικού και συγκεκριμένα διευκρινίζει ότι:

- Το νόμισμα παρουσίασης των Οικονομικών Καταστάσεων δεν δημιουργεί έκθεση σε κίνδυνο για την οποία η Εταιρία μπορεί να εφαρμόσει λογιστική αντιστάθμισης. Συνεπώς, η μητρική εταιρία μπορεί να προσδιορίσει σαν κίνδυνο προς αντιστάθμιση μόνο τις συναλλαγματικές διαφορές που προκύπτουν μεταξύ του νομίσματος λειτουργίας της και του νομίσματος της εκμετάλλευσης στο εξωτερικό.
- Οποιαδήποτε Εταιρία του Ομίλου μπορεί να κατέχει μέσα αντιστάθμισης.
- Παρότι το Δ.Λ.Π. 39 «Χρηματοοικονομικά Μέσα: Αναγνώριση και Αποτίμηση» εφαρμόζεται για τον καθορισμό του ποσού που πρέπει να μεταφερθεί στα αποτελέσματα από το αποθεματικό για συναλλαγματικές διαφορές αναφορικά με το μέσο αντιστάθμισης, το Δ.Λ.Π. 21 «Οι Επιδράσεις Μεταβολών στις Τιμές Συναλλάγματος» εφαρμόζεται αναφορικά με το στοιχείο που αντισταθμίζεται.

Δεν προέκυψαν επιδράσεις από την εφαρμογή της ανωτέρω Διερμηνείας, στις Οικονομικές Καταστάσεις του Ομίλου.

5.1.3 Νέα Πρότυπα, Διερμηνείες και τροποποιήσεις υφιστάμενων Προτύπων τα οποία δεν έχουν ακόμα τεθεί σε ισχύ και δεν έχουν υιοθετηθεί από την Ευρωπαϊκή Ένωση

• **Ε.Δ.Δ.Π.Χ.Α. 17 «Διανομές μη Ταμειακών Στοιχείων του Ενεργητικού στους Ιδιοκτήτες»** (εφαρμόζεται για ετήσιες περιόδους που ξεκινούν την ή μετά την 01/07/2009).

Όταν μία επιχείρηση προβαίνει στην ανακοίνωση διανομής και έχει την υποχρέωση να διανείμει στοιχεία του ενεργητικού που αφορούν στους ιδιοκτήτες της, θα πρέπει να αναγνωρίζει μία υποχρέωση για αυτά τα πληρωτέα μερίσματα. Η ΕΔ.Δ.Π.Χ.Α. 17 διευκρινίζει τα παρακάτω θέματα:

- το μέρισμα πληρωτέο πρέπει να αναγνωρίζεται όταν το μέρισμα έχει εγκριθεί και δεν βρίσκεται πλέον στη διάθεση της Εταιρείας,
- η Εταιρία πρέπει να επιμετρά το μέρισμα πληρωτέο στην εύλογη αξία των καθαρών περιουσιακών στοιχείων που πρόκειται να διανεμηθούν,
- η Εταιρία πρέπει να αναγνωρίζει τη διαφορά μεταξύ του μερίσματος που πληρώθηκε και της λογιστικής αξίας των καθαρών περιουσιακών στοιχείων που διανέμονται στα αποτελέσματα, και
- η Εταιρία πρέπει να παρέχει πρόσθετες γνωστοποιήσεις, εφόσον τα καθαρά περιουσιακά στοιχεία που κατέχονται προκειμένου για διανομή στους ιδιοκτήτες πληρούν τον ορισμό της διακοπείσας δραστηριότητας.

Η Διερμηνεία δεν έχει εφαρμογή στον Όμιλο, καθότι δεν διανέμει μη χρηματικά περιουσιακά στοιχεία στους ιδιοκτήτες.

• **Ε.Δ.Δ.Π.Χ.Α. 18 «Μεταφορές Στοιχείων του Ενεργητικού από Πελάτες»** (εφαρμόζεται για ετήσιες περιόδους που ξεκινούν την ή μετά την 01/07/2009).

Η Διερμηνεία αυτή αναφέρεται ειδικότερα στον τομέα κοινής ωφέλειας διευκρινίζοντας τον λογιστικό χειρισμό συμφωνιών όπου η Εταιρία αποκτά ενσώματα πάγια στοιχεία του ενεργητικού (ή χρηματικά διαθέσιμα προκειμένου να προχωρήσει στην κατασκευή σχετικών στοιχείων του ενεργητικού) από έναν πελάτη και αυτό το πάγιο χρησιμοποιείται ως αντάλλαγμα για την σύνδεση του πελάτη στο δίκτυο ή για την παροχή μελλοντική πρόσβασής του, έτσι ώστε να τροφοδοτήσει τα αγαθά ή τις υπηρεσίες του. Η Διερμηνεία δεν έχει εφαρμογή στον Όμιλο.

- **Τροποποίηση στο ΔΛΠ 39 Χρηματοοικονομικά μέσα: Αναγνώριση και Αποτίμηση: Κατάλληλα μέσα αντιστάθμισης, Ιούλιος 2008** (εφαρμόζεται για ετήσιες περιόδους που ξεκινούν την ή μετά την 01/07/2009).

Η τροποποίηση στο Δ.Λ.Π. 39, επιτρέπει σε μία επιχείρηση να προσδιορίσει ως αντισταθμιζόμενο στοιχείο ένα τμήμα της μεταβολής της εύλογης αξίας ή της διακύμανσης της ταμειακής ροής ενός χρηματοοικονομικού μέσου. Μία επιχείρηση μπορεί να προσδιορίσει τις μεταβολές στην εύλογη αξία ή στις ταμειακές ροές που συνδέονται με ένα μονομερή κίνδυνο, ως το αντισταθμιζόμενο στοιχείο, σε μία αποτελεσματική σχέση αντιστάθμισης. Ο Όμιλος δεν αναμένει η τροποποίηση αυτή να επηρεάσει τις Οικονομικές του Καταστάσεις.

- **Τροποποιήσεις στα Δ.Λ.Π. 39 & Ε.Δ.Λ.Π.Χ.Α. 9 σχετικές με ενσωματωμένα παράγωγα** (Μάρτιος 2009 και εφαρμόζεται για ετήσιες περιόδους που λήγουν την ή μετά την 30/06/2009).

Οι τροποποιήσεις αποτελούν συνέπεια των αλλαγών που επέφερε η τροποποίηση του ΔΛΠ 39 τον Οκτώβριο και τον Νοέμβριο του 2008 σχετικά με την αναταξινόμηση (σε ορισμένες περιπτώσεις) των μη παραγών χρηματοοικονομικών στοιχείων του ενεργητικού εκτός της κατηγορίας των «χρηματοοικονομικών μέσων αποτιμώμενων στην εύλογη αξία μέσω των αποτελεσμάτων». Η τροποποίηση διευκρινίζει ότι, εάν μια επιχείρηση μεταφέρει ένα χρηματοοικονομικό στοιχείο του ενεργητικού εκτός της κατηγορίας των «χρηματοοικονομικών μέσων αποτιμώμενων στην εύλογη αξία μέσω των αποτελεσμάτων», πρέπει να προσδιορίσει εάν το χρηματοοικονομικό μέσο περιλαμβάνει ένα ενσωματωμένο παράγωγο το οποίο απαιτείται να διαχωριστεί από το μέσο. Η Διερμηνεία δεν έχει εφαρμογή στον Όμιλο.

6. ΛΟΓΙΣΤΙΚΕΣ ΕΚΤΙΜΗΣΕΙΣ

Οι σημαντικές λογιστικές εκτιμήσεις που έχουν υιοθετηθεί από τον Όμιλο για την εκτίμηση ορισμένων λογιστικών μεγεθών, καθώς και οι πηγές αβεβαιότητας που επηρεάζουν τις εκτιμήσεις αυτές είναι ίδιες με εκείνες που είχαν υιοθετηθεί κατά την κατάρτιση των ετήσιων Οικονομικών Καταστάσεων της χρήσης που έληξε την 31^η Δεκεμβρίου 2008.

7. ΣΥΝΕΝΩΣΕΙΣ ΕΠΙΧΕΙΡΗΣΕΩΝ ΚΑΙ ΑΠΟΚΤΗΣΕΙΣ ΜΗ ΕΛΕΓΧΟΥΣΩΝ ΣΥΜΜΕΤΟΧΩΝ

7.1 Εξαγορά της NONNI's

Στις 06/03/2008 ο όμιλος VIVARTIA ανακοίνωσε την είσοδό του στον κλάδο Αρτοποιίας και Ζαχαρωδών στην αγορά των ΗΠΑ με την υπογραφή συμφωνίας εξαγοράς του 100% της NONNI's FOOD COMPANY INC. Αμερικάνικης εταιρίας που δραστηριοποιείται στην αγορά των μπισκότων και αλμυρών snacks, από την εταιρία επιχειρηματικού κεφαλαίου WIND POINT PARTNERS και την σημερινή διοίκηση της NONNI's.

Το συνολικό τίμημα της συναλλαγής η οποία ολοκληρώθηκε το 2^ο τρίμηνο του 2008, ανήλθε σε \$ 196 εκ. Επιπλέον μέσω της εξασφάλισης δανειακών κεφαλαίων, ο όμιλος VIVARTIA ανέλαβε την υποχρέωση αποπληρωμής των υφιστάμενων δανείων της εταιρίας ύψους \$ 150 εκ. Η υπεραξία που προέκυψε από την ανωτέρω εξαγορά περιλαμβάνεται στο ομότιτλο κονδύλι της ενοποιημένης Κατάστασης Οικονομικής Θέσης της VIVARTIA, προσδιορίστηκε με βάση τις λογιστικές αξίες της εξαγορασθείσας εταιρίας κατά την ημερομηνία εξαγοράς και είναι προσωρινή. Η διαδικασία του προσδιορισμού της εύλογης αξίας των περιουσιακών στοιχείων, υποχρεώσεων και ενδεχόμενων υποχρεώσεων της εξαγορασθείσας εταιρίας, ο επιμερισμός του τιμήματος εξαγοράς (Purchase Price Allocation, PPA) σύμφωνα με τις διατάξεις του Δ.Π.Χ.Α. 3 “Συνενώσεις Επιχειρήσεων” και ο συνεπακόλουθος οριστικός προσδιορισμός της σχετικής υπεραξίας είναι υπό εξέλιξη, καθώς ο όμιλος έκανε χρήση της δυνατότητας που παρέχεται από το ως άνω Πρότυπο ως προς την οριστικοποίηση των ανωτέρω μεγεθών εντός 12 μηνών από την ημερομηνία της εξαγοράς.

Οι λογιστικές αξίες της Κατάστασης Οικονομικής Θέσης της εξαγορασθείσας εταιρίας, το συνολικό τίμημα (κόστος) εξαγοράς και η προκύψασα προσωρινή υπεραξία για τον όμιλο κατά την ημερομηνία εξαγοράς, έχουν ως εξής:

Ποσά σε € '000

	Προσωρινές αξίες κατά την εξαγορά
ΕΝΕΡΓΗΤΙΚΟ	
Ενσώματα και άυλα στοιχεία του ενεργητικού	35.607
Αναβαλλόμενη φορολογική απαίτηση	1.019
Αποθέματα	7.675
Βραχυπρόθεσμες απαιτήσεις	9.327
Ταμειακά διαθέσιμα και ταμειακά ισοδύναμα	627
Σύνολο ενεργητικού	54.255
ΥΠΟΧΡΕΩΣΕΙΣ	
Εμπορικές και λοιπές βραχυπρόθεσμες υποχρεώσεις	13.506
Μακροπρόθεσμα δάνεια	96.179
Λοιπές μακροπρόθεσμες υποχρεώσεις	975
Σύνολο υποχρεώσεων	110.660
Καθαρά στοιχεία του ενεργητικού που αποκτήθηκαν	(56.405)
Συνολικό κόστος εξαγοράς	108.797
Καθαρή αξία περιουσιακών στοιχείων που εξαγοράστηκαν	(56.405)
Προσωρινή υπεραξία	165.202

7.2 Εξαγορά ποσοστού από μη ελέγχουσες συμμετοχές της VIVARTIA

Η MIG, εντός της παρουσιαζόμενης περιόδου αναφοράς, απέκτησε μειοψηφικό ποσοστό 0,36% της θυγατρικής της εταιρείας VIVARTIA, έναντι συνολικού τιμήματος € 6.401 χιλ. με αποτέλεσμα το ποσοστό της MIG επί του μετοχικού κεφαλαίου της VIVARTIA να ανέλθει σε 90,26%. Από την εν λόγω απόκτηση των μη ελεγχουσών συμμετοχών προέκυψε ποσό € 3.277 χιλ. το οποίο αναγνωρίστηκε ως συναλλαγή με τους ιδιοκτήτες της Εταιρίας μειωτικά των ιδίων κεφαλαίων.

7.3 Εξαγορά ποσοστού από μη ελέγχουσες συμμετοχές της ΑΤΤΙΚΑ ΣΥΜΜΕΤΟΧΩΝ

Η MIG, εντός του α' τριμήνου του 2009, απέκτησε άμεσο μειοψηφικό ποσοστό 0,39% της θυγατρικής της εταιρίας ΑΤΤΙΚΑ ΣΥΜΜΕΤΟΧΩΝ έναντι συνολικού τιμήματος € 1.414 χιλ. με αποτέλεσμα το άμεσο ποσοστό της MIG επί του μετοχικού κεφαλαίου της ΑΤΤΙΚΑ να ανέλθει σε 9,88% και το συνολικό άμεσο και έμμεσο ποσοστό της να ανέλθει από 86,40% (31/12/2008) σε 86,79% (31/03/2009). Από την εν λόγω απόκτηση των μη ελεγχουσών συμμετοχών, προέκυψε ποσό € 747 χιλ. το οποίο και αναγνωρίστηκε αυξητικά των ιδίων κεφαλαίων.

7.4 Απόκτηση ελέγχου στην ΡΑΔΙΟ ΚΟΡΑΣΙΔΗΣ (πρώην συγγενής)

Την 27/02/2008, η MIG προέβη στην απόκτηση ποσοστού 55,79% και 58,78% των ΡΑΔΙΟ ΚΟΡΑΣΙΔΗΣ και ELEPHANT αντίστοιχα, έναντι συνολικού τιμήματος € 22.267 χιλ. Οι εν λόγω εταιρίες ενοποιήθηκαν για πρώτη φορά κατά την χρήση 2008 με βάση τη μέθοδο της καθαρής θέσης, και αναγνωρίστηκε ζημιά ποσού € 22.267 χιλ. με αποτέλεσμα η αξία της επένδυσης στην ενοποιημένη Κατάσταση Οικονομικής Θέσης να παρουσιάζεται μηδενική. Η MIG ασκούσε στις εταιρίες ΡΑΔΙΟ ΚΟΡΑΣΙΔΗΣ & ELEPHANT ουσιώδη επιρροή κατά την έννοια του Δ.Λ.Π. 28 και όχι έλεγχο κατά την έννοια του Δ.Λ.Π. 27, καθώς είχε συμφωνήσει την άσκηση της διοίκησης από τον κ. Ιωάννη Ευαγγελάτο, Πρόεδρο και Διευθύνοντα Σύμβουλο των εν λόγω εταιριών. Επιπλέον, κατά την απόκτηση είχε παραχωρήσει στον κ. Ιωάννη Ευαγγελάτο, άμεσα εξασκώσιμο δικαίωμα προαίρεσης αγοράς μετοχών (6,79% στην ΡΑΔΙΟ ΚΟΡΑΣΙΔΗΣ και 9,78% στην ELEPHANT), με συνέπεια το ποσοστό ελέγχου της MIG σε περίπτωση εξάσκησης των δικαιωμάτων προαίρεσης να

περιορίζεται σε 49,00% και στις δύο εταιρίες. Το παραπάνω δικαίωμα έληξε στις 27/03/2009 χωρίς να εξασκηθεί από τον δικαιούχο. Ως εκ τούτου, η MIG από την προαναφερθείσα ημερομηνία ασκεί έλεγχο και ενοποιεί την ΡΑΔΙΟ ΚΟΡΑΣΙΔΗΣ με την μέθοδο της ολικής ενοποίησης.

Σημειώνεται ότι κατά την 31/12/2008, ολοκληρώθηκε η διαδικασία συγχώνευσης των ΡΑΔΙΟ ΚΟΡΑΣΙΔΗΣ και ELEPHANT με απορρόφηση της δεύτερης από την πρώτη με αποτέλεσμα το ποσοστό συμμετοχής της MIG στην ΡΑΔΙΟ ΚΟΡΑΣΙΔΗΣ να ανέλθει σε 56,74%.

Τα καθαρά στοιχεία του ενεργητικού και η οριστική υπεραξία που προέκυψε από την ολική ενοποίηση, παρουσιάζεται στον πίνακα που ακολουθεί:

Ποσά σε € '000

ΕΝΕΡΓΗΤΙΚΟ

Ενσώματα και άυλα στοιχεία του ενεργητικού	39.896
Λοιπά μη κυκλοφορούντα στοιχεία ενεργητικού	2.058
Αποθέματα	12.651
Πελάτες και λοιπές απαιτήσεις	13.564
Χρηματοοικονομικά μέσα αποτιμώμενα σε εύλογες αξίες μέσω αποτελεσμάτων	616
Ταμειακά διαθέσιμα και ταμειακά ισοδύναμα	787

Σύνολο Ενεργητικού

69.572

ΥΠΟΧΡΕΩΣΕΙΣ

Μακροπρόθεσμα δάνεια	31.440
Λοιπές μακροπρόθεσμες υποχρεώσεις	32.471
Βραχυπρόθεσμα δάνεια	117.205
Λοιπές βραχυπρόθεσμες υποχρεώσεις	29.305

Σύνολο υποχρεώσεων

(210.421)

Καθαρά στοιχεία του ενεργητικού που αποκτήθηκαν

(140.849)

Ποσά σε € '000

Εύλογη αξία μεταβιβασθέντος ανταλλάγματος

0

Πλέον : Αναλογικό ποσοστό των μη ελεγχουσών συμμετοχών (43,26%) επί της εύλογης αξίας των καθαρών στοιχείων του ενεργητικού κατά την ημερομηνία απόκτησης του ελέγχου

(60.937)

Σύνολο

(60.937)

Μείον : Εύλογη αξία των καθαρών στοιχείων του ενεργητικού κατά την ημερομηνία απόκτησης του ελέγχου

(140.849)

Σύνολο οριστικής υπεραξίας

79.912

Όπως φαίνεται και από τον παραπάνω πίνακα, η εύλογη αξία των αποκτηθέντων στοιχείων του ενεργητικού και των υποχρεώσεων, προσδιορίστηκε οριστικά κατά την ημερομηνία της απόκτησης και προέκυψε υπεραξία ποσού € 79.912 χιλ.

Τα αποτελέσματα μετά φόρων της ΡΑΔΙΟ ΚΟΡΑΣΙΔΗΣ για την περίοδο 27/03/2009 έως 31/03/2009, τα οποία ανέρχονται σε ζημιά ποσού € 253 χιλ., συμπεριλήφθηκαν στην ενοποιημένη Κατάσταση Αποτελεσμάτων της MIG. Αν η ΡΑΔΙΟ ΚΟΡΑΣΙΔΗΣ είχε ενοποιηθεί από την 01/01/2009 θα είχαν αναγνωρισθεί επιπλέον ζημιές ποσού 5.439 χιλ.

7.5 Νεοϊδρυθείσα εταιρία

Κατά την διάρκεια του 1^{ου} τριμήνου ιδρύθηκε η εταιρία EVERSTORY A.E. (κατάστημα του ομίλου EVEREST).

7.6 Απορρόφηση θυγατρικής εταιρίας

Με διάταγμα του Επαρχιακού Δικαστηρίου της Λευκωσίας στις 30/12/2008 εγκρίθηκε η συγχώνευση της θυγατρικής της VIVARTIA, CHARALAMBIDES DAIRIES LTD. με την επίσης

κατά 100% θυγατρική της VIVARTIA, CHRISTIES DAIRIES LTD. Το σχέδιο συγχώνευσης προέβλεπε την διάλυση της CHRISTIES DAIRIES LTD. χωρίς εκκαθάριση και την μεταβίβαση του συνόλου των στοιχείων ενεργητικού και παθητικού της στην CHARALAMBIDES DAIRIES LTD. έναντι έκδοσης μετοχών ονομαστικής αξίας € 0,02 η καθεμία από την CHARALAMBIDES DAIRIES LTD. στην VIVARTIA σε τιμή € 270.595,39 ανά μετοχή. Το διάταγμα τέθηκε σε ισχύ από την 01/01/2009.

8. ΑΠΟΚΤΗΣΕΙΣ ΣΥΓΓΕΝΩΝ

8.1 Απόκτηση ποσοστού στην FAI

Η MIG, μέσω της MIG AVIATION HOLDINGS LIMITED (100% θυγατρική της MIG), ολοκλήρωσε την 02/01/2009 την εξαγορά του 49,99% του μετοχικού κεφαλαίου της FAI έναντι τιμήματος € 15.000 χιλ., η οποία και ενοποιήθηκε για πρώτη φορά με τη μέθοδο της καθαρής θέσης, κατά την προαναφερθείσα ημερομηνία.

Η FAI, με έδρα στη Νυρεμβέργη της Γερμανίας, προσφέρει ιδιωτικές αεροπορικές υπηρεσίες, ως επί το πλείστον ειδικευμένες στη διακομιδή ασθενών σε εταιρείες, κρατικούς και μη κυβερνητικούς οργανισμούς. Η FAI ελέγχει έναν στόλο 7 jets και διαθέτει ιδιόκτητες εγκαταστάσεις διοίκησης και συντήρησης. Η MIG ασκεί στην εν λόγω εταιρία ουσιώδη επιρροή κατά την έννοια του Δ.Λ.Π. 28 και όχι έλεγχο κατά την έννοια του ΔΛΠ 27, καθώς έχει συμφωνήσει την άσκηση της διοίκησης από τον Dr. Siegfried Axtmann, Πρόεδρο και Διευθύνοντα Σύμβουλο της εν λόγω εταιρίας. Ως μέρος της μεταβίβασης, η εταιρία διατηρεί το δικαίωμα, σε περίοδο των δύο επόμενων ετών να αυξήσει την συμμετοχή της σε 51% επί του μετοχικού κεφαλαίου της FAI, έναντι επιπλέον τιμήματος ποσού € 2.500 χιλ.

Τα οικονομικά στοιχεία του ενεργητικού και των υποχρεώσεων της εταιρίας κατά την 02/01/2009 ανέρχονταν σε € 18.084 χιλ. και € 16.621 χιλ. αντίστοιχα.

Ποσά σε € '000

Κόστος εξαγοράς FAI	15.000
- Σύνολο Ενεργητικού	18.084
- Σύνολο Υποχρεώσεων	16.621
- Ποσοστό συμμετοχής	49,998%
Προσωρινή υπεραξία απόκτησης	14.269

Το ποσό της συνολικής υπεραξίας που έχει προκύψει από την αρχική εξαγορά στην ανωτέρω επένδυση, ανέρχεται σε € 14.269 χιλ. και ενσωματώνεται στην αξία κτήσης της FAI, στο κονδύλι «Επενδύσεις σε Συγγενείς» του ενοποιημένης Κατάστασης Οικονομικής Θέσης της MIG.

Η FAI, ως συγγενής εταιρία, ενοποιείται με βάση τη μέθοδο της καθαρής θέσης και συνεπώς τα αποτελέσματα του Ομίλου για την περίοδο που έληξε την 31/03/2009 περιλαμβάνουν το μερίδιο του Ομίλου στα αποτελέσματα της FAI για την περίοδο που έληξε την 31/03/2009 και συγκεκριμένα κέρδη ποσού € 229 χιλ. Το προαναφερθέν ποσό περιλαμβάνεται στο κονδύλι «Κέρδη /(ζημιές) από συγγενείς επιχειρήσεις ενοποιούμενες με τη μέθοδο της καθαρής θέσης», με βάση το ποσοστό που κατείχε ο Όμιλος την 31/03/2009.

8.2 Αύξηση ποσοστού στην SINGULAR

Η MIG απέκτησε άμεσο μειοψηφικό ποσοστό 4,98% της SINGULAR έναντι συνολικού τιμήματος € 4.267 χιλ. με αποτέλεσμα το άμεσο ποσοστό της επί του μετοχικού της κεφαλαίου να ανέλθει σε 30,81,% και το συνολικό άμεσο και έμμεσο ποσοστό της να ανέλθει από 26,26% (31/12/2008) σε 31,24% (31/03/2009). Από την εν λόγω απόκτηση προέκυψε υπεραξία ποσού € 1.667 χιλ. η οποία και ενσωματώθηκε στην αξία κτήσης της SINGULAR.

9. ΛΕΙΤΟΥΡΓΙΚΟΙ ΤΟΜΕΙΣ

Το Διοικητικό Συμβούλιο συνιστά τον κύριο λήπτη επιχειρηματικών αποφάσεων. Το Διοικητικό Συμβούλιο ελέγχει τις εσωτερικές αναφορές χρηματοοικονομικής πληροφόρησης προκειμένου να αξιολογήσει την επίδοση της Εταιρείας και του Ομίλου και να λάβει αποφάσεις σχετικά με την κατανομή πόρων. Η Διοίκηση έχει καθορίσει τους τομείς δραστηριότητας βασισμένη σε αυτές τις εσωτερικές αναφορές. Το Διοικητικό Συμβούλιο χρησιμοποιεί διαφορετικά κριτήρια προκειμένου να αξιολογήσει τις δραστηριότητες του Ομίλου, τα οποία και ποικίλουν ανάλογα με τη φύση κάθε τομέα και λαμβάνοντας υπόψη τους εκάστοτε κινδύνους και τις υπάρχουσες ταμειακές ανάγκες.

Ως λειτουργικοί τομείς της MIG ορίζονται οι τομείς στους οποίους δραστηριοποιείται ο Όμιλος και στους οποίους βασίζεται το εσωτερικό σύστημα πληροφόρησης του Ομίλου.

Πρέπει να σημειωθεί ότι λόγω των κριτηρίων συνάθροισης και λόγω της φύσης των δραστηριοτήτων της MIG (buyouts και equity investments) μερικές από τις θυγατρικές παρουσιάζουν ή ενδέχεται να παρουσιάζουν παρόμοιες επιδόσεις σε μακροπρόθεσμο ορίζοντα, ως να λειτουργούσαν στον ίδιο κλάδο και συνεπώς συναθροίζονται και παρουσιάζονται σε έναν λειτουργικό τομέα. Για την κατηγοριοποίηση ανά λειτουργικό τομέα έχουν ληφθεί υπόψη τα εξής :

- την φύση των προϊόντων και υπηρεσιών,
- την φύση της παραγωγικής διαδικασίας,
- τον τύπο καταναλωτή για τα προϊόντα και τις υπηρεσίες,
- τις μεθόδους που χρησιμοποιούνται για την διανομή των προϊόντων και των υπηρεσιών,
- το νομοθετικό πλαίσιο,
- τους ενδεχόμενους κινδύνους,

Συνεπώς, ο Όμιλος παρουσιάζει τις πληροφορίες ανά τομέα ως εξής:

- Τρόφιμα & Γαλακτοκομικά
- Μεταφορές
- Πληροφορική & Τηλεπικοινωνίες
- Χρηματοοικονομικός κλάδος
- Εταιρίες ιδιωτικών κεφαλαίων (Private equity)

Προϊόντα και υπηρεσίες ανά παρουσιαζόμενο τομέα

Οι κύριες ενοποιούμενες εταιρίες (θυγατρικές και συγγενείς) ανά παρουσιαζόμενο τομέα παρουσιάζονται ως εξής:

ΤΟΜΕΑΣ	ΕΤΑΙΡΙΑ
Τρόφιμα & Γαλακτοκομικά	VIVARTIA A.B.E.E.
Μεταφορές	MIG SHIPPING S.A. ATTICA SYMMETOXΩN A.E. MIG AVIATION HOLDINGS LIMITED MIG AVIATION I LIMITED FAI
Πληροφορική & Τηλεπικοινωνίες	SINGULAR LOGIC A.E.
Χρηματοοικονομικές Υπηρεσίες	MARFIN INVESTMENT GROUP A.E. SYMMETOXΩN MARFIN CAPITAL S.A. EUROLINE A.E.E.X. INTERINVEST A.E.E.X.
Εταιρίες Ιδιωτικών Κεφαλαίων (Private Equity)	MIG LEISURE LTD KETA ΑΤΔ MIG LEISURE & REAL ESTATE CROATIA B.V. SUNCE KONCERN D.D. ZAGRB MIG REAL ESTATE A.E.E.A.Π. ΡΑΔΙΟ ΚΟΡΑΣΙΔΗΣ Α.Ε. MIG REAL ESTATE SERBIA B.V. RKB

Τα έσοδα και κέρδη, τα στοιχεία ενεργητικού και οι υποχρεώσεις κάθε λειτουργικού τομέα παρουσιάζονται ως ακολούθως :

Ποσά σε € '000	Τρόφιμα & Γαλακτοκομικά	Χρηματοοικονομικές Υπηρεσίες	Πληροφορική & Τηλεπικοινωνίες	Μεταφορές	Εταιρίες Ιδιωτικών Κεφαλαίων *	Σύνολο
01/01-31/03/09						
Έσοδα από εξωτερικούς πελάτες	335.719	-	23.168	52.015	3.645	414.547
Διατομεακά έσοδα	139	-	-	1.226	-	1.365
Απόσβεση ενσώματων/άυλων περιουσιακών στοιχείων	(18.464)	(141)	(871)	(7.602)	(416)	(27.494)
Λειτουργικό κέρδος τομέα	29.336	(8.524)	4.925	(5.466)	526	20.797
Λοιπά χρηματοοικονομικά αποτελέσματα	(440)	2.021	-	1.422	-	3.003
Χρηματοοικονομικά έσοδα	2.615	14.573	388	934	48	18.558
Χρηματοοικονομικά έξοδα	(13.968)	(4.399)	(650)	(4.625)	(4.215)	(27.857)
Κέρδη / (Ζημιές) από συγγενείς επιχειρήσεις ενοποιούμενες με τη μέθοδο της καθαρής θέσης	(361)	(187)	-	229	(1.803)	(2.122)
Κέρδη προ φόρων	(1.282)	3.399	3.856	(15.108)	(5.861)	(14.996)
Στοιχεία ενεργητικού της 31/03/09	2.749.631	2.940.921	163.076	1.036.758	826.575	7.716.961
Υποχρεώσεις της 31/03/09	1.586.609	502.403	98.006	457.491	611.727	3.256.236

Ποσά σε € '000	Τρόφιμα & Γαλακτοκομικά	Χρηματοοικονομικές Υπηρεσίες	Μεταφορές	Εταιρίες Ιδιωτικών Κεφαλαίων *	Σύνολο
01/01-31/03/08					
Έσοδα από εξωτερικούς πελάτες	289.550	-	62.536	3.314	355.400
Διατομεακά έσοδα	168	-	874	15	1.057
Απόσβεση ενσώματων/άυλων περιουσιακών στοιχείων	(14.506)	(11)	(7.150)	(389)	(22.056)
Λειτουργικό κέρδος τομέα	28.513	(14.821)	9.322	175.000	198.014
Λοιπά χρηματοοικονομικά αποτελέσματα	(238)	172.841	(1.789)	-	170.814
Χρηματοοικονομικά έσοδα	1.587	16.889	1.708	3	20.187
Χρηματοοικονομικά έξοδα	(8.010)	(36.745)	(5.716)	(878)	(51.349)
Κέρδη / (Ζημιές) από συγγενείς επιχειρήσεις ενοποιούμενες με τη μέθοδο της καθαρής θέσης	(1.537)	(785)	-	(59)	(2.381)
Κέρδη προ φόρων	5.913	137.390	(3.625)	173.677	313.355
Στοιχεία ενεργητικού της 31/12/08	2.835.619	2.976.981	1.037.759	770.771	7.621.130
Υποχρεώσεις της 31/12/08	1.662.036	588.906	449.771	396.394	3.097.107

* Υποκατηγορίες του λειτουργικού τομέα Εταιριών Ιδιωτικών Κεφαλαίων

01/01-31/03/09	Τομέας Αναψυχής	Εκμετάλλευση ακινήτων	Λοιπά	Σύνολο
Έσοδα από εξωτερικούς πελάτες	3.316	-	329	3.645
Κέρδη προ φόρων	(2.169)	(3.250)	(442)	(5.861)
Στοιχεία ενεργητικού της 31/03/09	158.041	598.962	69.572	826.575
01/01-31/03/08				
Έσοδα από εξωτερικούς πελάτες	3.314	-	-	3.314
Κέρδη προ φόρων	5	173.672	-	173.677
Στοιχεία ενεργητικού της 31/12/08	174.572	596.199	-	770.771

Συμφωνία των εσόδων, των λειτουργικών κερδών ή ζημιών, των στοιχείων ενεργητικού και των υποχρεώσεων κάθε τομέα με τα αντίστοιχα ποσά των Οικονομικών Καταστάσεων :

Ποσά σε € '000	01/01-31/03/09	01/01-31/03/08
Έσοδα		
Συνολικά έσοδα παρουσιαζόμενων τομέων	415.912	356.457
Προσαρμογές για :		
Διατομεακά έσοδα	(1.365)	(1.057)
Τομείς που ενοποιούνται με τη μέθοδο της καθαρής θέσης	(23.168)	-
Έσοδα Κατάστασης Συνολικών Εσόδων	391.379	355.400

Κέρδη ή ζημιές

Συνολικά κέρδη ή ζημιές τομέων	(14.996)	313.355
Προσαρμογές για :		
Τομείς που ενοποιούνται με τη μέθοδο της καθαρής θέσης	(3.073)	-
Κέρδη ή ζημιές προ φόρων	(18.069)	313.355

Ποσά σε € '000

Στοιχεία ενεργητικού	01/01-31/03/09	01/01-31/12/08
Στοιχεία ενεργητικού τομέων	7.716.961	7.621.130
Διατομεακές απαιτήσεις	(659)	(609)
Τομείς που ενοποιούνται με τη μέθοδο της καθαρής θέσης	(163.076)	-
Σύνολο ενεργητικού Κατάστασης Οικονομικής Θέσης Ομίλου	7.553.226	7.620.521

Υποχρεώσεις

Υποχρεώσεις τομέων	3.256.236	3.097.107
Διατομεακές υποχρεώσεις	(659)	(609)
Τομείς που ενοποιούνται με τη μέθοδο της καθαρής θέσης	(98.006)	-
Σύνολο υποχρεώσεων Κατάστασης Οικονομικής Θέσης Ομίλου	3.157.571	3.096.498

Γνωστοποίηση γεωγραφικών πληροφοριών

Ποσά σε € '000

Στοιχεία την 31/3/2009	Ελλάδα	Χώρες Ευρώπης	Λοιπές Χώρες	Σύνολο
Έσοδα από εξωτερικούς πελάτες	251.355	87.285	52.739	391.379
Μη κυκλοφορούντα στοιχεία ενεργητικού *	3.614.683	993.521	281.609	4.889.813
Στοιχεία την 31/3/2008	Ελλάδα	Χώρες Ευρώπης	Λοιπές Χώρες	Σύνολο
Έσοδα από εξωτερικούς πελάτες	236.898	-	118.502	355.400
Μη κυκλοφορούντα στοιχεία ενεργητικού *	3.491.507	989.624	273.392	4.754.523

* Τα μη κυκλοφορούντα στοιχεία ενεργητικού δεν περιλαμβάνουν τα Χρηματοοικονομικά στοιχεία καθώς επίσης και τις «Αναβαλλόμενες φορολογικές απαιτήσεις» σύμφωνα με τις απαιτήσεις του Δ.Π.Χ.Α 8.

10. ΕΠΕΝΔΥΣΕΙΣ ΣΕ ΘΥΓΑΤΡΙΚΕΣ

Ανάλυση των επενδύσεων της Εταιρείας σε θυγατρικές:

Ποσά σε € '000	Η ΕΤΑΙΡΕΙΑ	
	31/03/09	31/12/08
Υπόλοιπο ανοίγματος	2.863.029	2.493.526
Αποκτήσεις θυγατρικών	-	5.000
Αύξηση/(μείωση) ποσοστού σε υφιστάμενες επενδύσεις	7.845	77.199
Αύξηση μετοχικού κεφαλαίου θυγατρικών	15.000	403.851
Μείωση / επιστροφή μετοχικού κεφαλαίου θυγατρικών	(79.005)	(23.084)
Μερίσματα θυγατρικών από κέρδη προ της απόκτησής τους	-	(1.032)
Αύξηση/(μείωση) στα ίδια κεφάλαια από προσαρμογές στην εύλογη αξία	(458.059)	(92.431)
Υπόλοιπο κλεισίματος	2.348.810	2.863.029

Εταιρεία	Υπόλοιπο 1/1/2009	Αύξηση/(μείωση) ποσοστού σε υφιστάμενες επενδύσεις	Επιστροφή ΜΚ θυγρών & μερίσματα από κέρδη προ της απόκτησής τους	Αύξηση μετοχικού κεφαλαίου	Αύξηση/(μείωση) στα ίδια κεφάλαια από προσαρμογές στην εύλογη αξία	Υπόλοιπο 31/3/2009
EUROLINE ΕΠΕΝΔΥΤΙΚΗ Α.Ε.Ε.Χ.	5.884	-	-	-	(1.648)	4.236
MARFIN CAPITAL S.A.	159.039	-	(69.000)	-	1.030	91.069
MIG SHIPPING S.A.	493.943	-	(10.005)	-	(190.488)	293.450
ΑΤΤΙΚΑ Α.Ε. ΣΥΜΜΕΤΟΧΩΝ	59.706	1.414	-	-	(23.469)	37.651
VIVARTIA Α.Β.Ε.Ε.	1.833.416	6.401	-	-	(243.484)	1.596.333
MIG LEISURE LIMITED	21.127	-	-	-	-	21.127
MIG REAL ESTATE (SERBIA) B.V.	194.897	30	-	-	-	194.927
MIG LEISURE & REAL ESTATE CROATIA B.V.	90.018	-	-	-	-	90.018
MIG AVIATION HOLDINGS LTD	5.000	-	-	15.000	-	20.000
Σύνολα	2.863.029	7.845	(79.005)	15.000	(458.059)	2.348.810

Εταιρεία	Υπόλοιπο 1/1/2008	Αρχική απόκτηση θυγατρικών	Αύξηση/(μείωση) ποσοστού σε υφιστάμενες επενδύσεις	Αύξηση μετοχικού κεφαλαίου	Πωλήσεις θυγατρικών	Αύξηση/(μείωση) στα ίδια κεφάλαια από προσαρμογές στην εύλογη αξία	Υπόλοιπο 31/12/2008
EUROLINE ΕΠΕΝΔΥΤΙΚΗ Α.Ε.Ε.Χ.	9.761	-	164	-	-	(4.041)	5.884
MARFIN CAPITAL S.A.	238.717	-	-	-	-	(79.678)	159.039
MIG SHIPPING S.A.	288.560	-	-	-	310.010	(104.627)	493.943
ΑΤΤΙΚΑ Α.Ε. ΣΥΜΜΕΤΟΧΩΝ	51.728	-	16.999	(680)	-	(8.341)	59.706
BLUE STAR ΝΑΥΤΙΛΙΑΚΗ Α.Ε.	11.020	-	(10.631)	(352)	-	(37)	-
VIVARTIA Α.Β.Ε.Ε.	1.779.162	-	70.666	(23.084)	-	6.672	1.833.416
MIG LEISURE LIMITED	37.843	-	1	-	2.474	(19.191)	21.127
MIG REAL ESTATE (SERBIA) B.V.	76.718	-	-	-	1.367	116.812	194.897
MIG LEISURE & REAL ESTATE CROATIA B.V.	18	-	-	-	90.000	-	90.018
MIG AVIATION HOLDINGS LTD	-	5.000	-	-	-	-	5.000
Σύνολα	2.493.527	5.000	77.199	(24.116)	403.851	(92.431)	2.863.029

11. ΕΠΕΝΔΥΣΕΙΣ ΣΕ ΣΥΓΓΕΝΕΙΣ

Η κίνηση στον λογαριασμό επενδύσεις σε συγγενείς αναλύεται ως εξής:

Ποσά σε € '000	Ο ΟΜΙΛΟΣ	
	31/03/09	31/12/08
Υπόλοιπο ανοίγματος	160.402	40.804
Αποκτήσεις συγγενών	15.000	113.856
Μειώσεις	-	(1.190)
Αύξηση μετοχικού κεφαλαίου	18	1.608
Μείωση / επιστροφή μετοχικού κεφαλαίου	-	(6.151)
Αύξηση/(μείωση) ποσοστού σε υφιστάμενες επενδύσεις	4.269	8.537
Προσθήκες από απόκτηση θυγατρικών	-	57
Λοιπές κινήσεις στα ίδια κεφάλαια συγγενών	(27)	(190)
Μεταφορά σε θυγατρικές	(4.430)	(260)
Ζημιές απομείωσης αναγνωρισμένες στην Κ.Α.Π.	-	(5.194)
Κέρδος/(Ζημιές) από συγγενείς επιχ/σεις ενοπ/νες με τη μέθοδο της καθαρής θέσης	(1.339)	(23.130)
Μεταφορά από χρηματοοικονομικά στοιχεία του ενεργητικού αποτιμώμενα στην εύλογη αξία μέσω Κ.Α.Π.	-	32.425
Συναλλαγματικές διαφορές	(478)	(770)
Υπόλοιπο κλεισίματος	173.415	160.402

Ποσά σε € '000	Η ΕΤΑΙΡΕΙΑ	
	31/03/09	31/12/08
Υπόλοιπο ανοίγματος	48.875	30.645
Αποκτήσεις συγγενών	-	22.267
Μειώσεις	-	(1.153)
Αύξηση/(μείωση) στα Ι.Κ. από προσαρμογές στην εύλογη αξία	(5.939)	(14.146)
Αύξηση/(μείωση) ποσοστού σε υφιστάμενες επενδύσεις	4.269	8.551
Ζημιές απομείωσης αναγνωρισμένες στην Κ.Α.Π.	-	(22.267)
Μείωση / επιστροφή μετοχικού κεφαλαίου	-	(6.141)
Μεταφορά από χρηματοοικονομικά στοιχεία του ενεργητικού αποτιμώμενα στην εύλογη αξία μέσω Κ.Α.Π.	-	31.119
Υπόλοιπο κλεισίματος	47.205	48.875

12. ΕΠΕΝΔΥΤΙΚΟ ΧΑΡΤΟΦΥΛΑΚΙΟ

Ανάλυση του επενδυτικού χαρτοφυλακίου του Ομίλου και της Εταιρείας:

Ποσά σε € '000	Ο ΟΜΙΛΟΣ		Η ΕΤΑΙΡΕΙΑ	
	31/03/09	31/12/08	31/03/09	31/12/08
Μετοχές εισηγμένες στο ΧΑ	16.539	23.308	16.539	23.308
Μετοχές εισηγμένες σε Χρηματιστήρια εξωτερικού	125.765	153.318	125.493	152.844
Μη εισηγμένες μετοχές εσωτερικού	16.096	16.677	-	-
Μη εισηγμένες μετοχές εξωτερικού	14.896	14.576	14.896	14.244
Αμοιβαία κεφάλαια	2.633	2.410	-	-
Λοιπά χρηματοοικονομικά μέσα	75	74	-	-
Σύνολα Χρημ/κών στοιχείων διαθέσιμων προς πώληση μεταβλητής απόδοσης	176.004	210.363	156.928	190.396

Η κίνηση του επενδυτικού χαρτοφυλακίου για την περίοδο 01/01-31/03/2009 έχει ως εξής:

Ποσά σε € '000	Ο ΟΜΙΛΟΣ		Η ΕΤΑΙΡΕΙΑ	
	31/03/09	31/12/08	31/03/09	31/12/08
Υπόλοιπο ανοίγματος	210.363	3.087.131	190.396	3.065.821
Προσθήκες	237	210.083	-	209.811
Πωλήσεις	(1.051)	(2.513.008)	(34.120)	(2.512.894)
Αύξηση/(μείωση) στα Ι.Κ. από προσ/γές στην εύλογη αξία	(34.225)	(595.145)	-	(593.032)
Ζημιές απομείωσης αναγνωρισμένες στην Κ.Α.Π.	-	-	-	-
Συναλλαγματικές διαφορές	680	1.458	652	1.405
Μειώσεις από πωλήσεις θυγατρικών	-	-	-	-
Προσθήκες από απόκτηση θυγατρικών	-	478	-	-
Μεταφορά από εμπορικό χαρτοφυλάκιο	-	19.285	-	19.285
Λοιπές κινήσεις	-	81	-	-
Υπόλοιπο κλεισίματος	176.004	210.363	156.928	190.396

Αναταξινόμηση επενδύσεων από το εμπορικό χαρτοφυλάκιο : Σύμφωνα με τις τροποποιήσεις του ΔΛΠ 39 (Οκτώβριος 2008), ο Όμιλος την 01/07/2008 (ημερομηνία αναταξινόμησης) μετέφερε από το «Εμπορικό χαρτοφυλάκιο» στο χαρτοφυλάκιο των «Διαθέσιμων προς Πώληση Χρηματοοικονομικών Μέσων », εισηγμένες μετοχές των οποίων η εύλογη αξία την 31/03/2009 ήταν € 5.471 χιλ. Η αρνητική αποτίμηση των εν λόγω χρηματοοικονομικών στοιχείων, για την περίοδο από 01/01/2009 έως και 31/03/2009 ύψους € 2.946 χιλ., αναγνωρίστηκε στα ίδια κεφάλαια και συγκεκριμένα μειωτικά του κονδυλίου αποθεματικά εύλογης αξίας.

13. ΕΜΠΟΡΙΚΟ ΧΑΡΤΟΦΥΛΑΚΙΟ ΚΑΙ ΛΟΙΠΑ ΧΡΗΜ/ΚΑ ΜΕΣΑ ΣΕ ΕΥΛΟΓΕΣ ΑΞΙΕΣ ΜΕΣΩ ΑΠΟΤΕΛΕΣΜΑΤΩΝ

Ανάλυση του εμπορικού χαρτοφυλακίου και των λοιπών χρηματοοικονομικών μέσων σε εύλογη αξία μέσω αποτελεσμάτων του Ομίλου και της Εταιρείας:

Ποσά σε € '000	Ο ΟΜΙΛΟΣ		Η ΕΤΑΙΡΕΙΑ	
	31/03/09	31/12/08	31/03/09	31/12/08
Ομόλογα				
- Λοιπά ομόλογα εισηγμένα σε αλλοδαπά χρηματιστήρια	2.361	3.537	-	-
- Λοιπά ομόλογα μη εισηγμένα στο ΧΑ	2.027	40	-	-
- Λοιπά ομόλογα εισηγμένα στο ΧΑ	-	220.918	-	139.481
- Λοιπά ομόλογα μη εισηγμένα σε αλλοδαπά χρηματιστήρια	56.647	56.647	56.647	56.647
Σύνολα	61.035	281.142	56.647	196.128
Μετοχές και Αμοιβαία				
- Μετοχές εισηγμένες στο ΧΑ	73.350	82.977	7.474	8.293
- Μετοχές εισηγμένες σε χρηματιστήρια εξωτερικού	25.374	21.652	25.374	18.442
- Μετοχές μη εισηγμένες	597	8	-	-
- Αμοιβαία κεφάλαια εσωτερικού	3.193	2.461	-	-
- Αμοιβαία κεφάλαια εξωτερικού	25.600	23.651	25.418	23.651
Σύνολα	128.114	130.749	58.266	50.386
Σύνολα εμπορικού χαρτοφυλακίου και λοιπών χρηματοοικονομικών στοιχείων αποτιμώμενων στην εύλογη αξία μέσω αποτελεσμάτων	189.149	411.891	114.913	246.514

Η κίνηση του εμπορικού χαρτοφυλακίου την περίοδο 01/01-31/03/2009 έχει ως εξής:

Ποσά σε € '000	Ο ΟΜΙΛΟΣ			
	Ομόλογα		Μετοχές και Αμοιβαία	
	31/03/09	31/12/08	31/03/09	31/12/08
Υπόλοιπο ανοίγματος	281.142	159.874	130.749	430.423
Προσθήκες	1.995	127.346	45.298	53.030
Πωλήσεις	(221.958)	(1.655)	(39.347)	(187.600)
Κέρδη/ (ζημιές) από αποτίμηση εύλογης αξίας	(158)	(984)	(9.945)	(116.471)
Προσθήκες από απόκτηση θυγατρικών	-	-	325	36
Μεταφορά σε συγγενείς	-	-	1.027	(32.425)
Μεταφορά σε διαθέσιμα προς πώληση	-	-	-	(19.285)
Συναλλαγματικές Διαφορές	14	-	-	(398)
Αναταξινόμηση	-	(3.439)	7	3.439
Υπόλοιπο κλεισίματος	61.035	281.142	128.114	130.749

Ποσά σε € '000	Η ΕΤΑΙΡΕΙΑ			
	Ομόλογα		Μετοχές και Αμοιβαία	
	31/03/09	31/12/08	31/03/09	31/12/08
Υπόλοιπο ανοίγματος	196.128	70.651	50.386	255.731
Προσθήκες	-	125.763	44.194	50.055
Πωλήσεις	(139.481)	-	(35.064)	(177.075)
Κέρδη/ ζημιές) από αποτίμηση εύλογης αξίας	-	(286)	(1.250)	(27.921)
Μεταφορά σε συγγενείς	-	-	-	(31.119)
Μεταφορά σε διαθέσιμα προς πώληση	-	-	-	(19.285)
Υπόλοιπο κλεισίματος	56.647	196.128	58.266	50.386

Η ανάλυση του ανωτέρω κονδυλίου για τον Όμιλο για τη περίοδο 01/01-31/03/2009 έχει ως εξής: Ποσό € 130.451 χιλ. αφορά σε χρηματοοικονομικά μέσα αποτιμώμενα στην εύλογη αξία μέσω αποτελεσμάτων (31/12/2008: € 359.651 χιλ.) και ποσό € 58.698 χιλ. αφορά σε εμπορικό χαρτοφυλάκιο (31/12/2008: € 52.240 χιλ.).

Η ανάλυση του ανωτέρω κονδυλίου για την Εταιρεία για τη περίοδο 01/01-31/03/2009 έχει ως εξής: Ποσό € 63.229 χιλ. αφορά σε χρηματοοικονομικά μέσα αποτιμώμενα στην εύλογη αξία μέσω αποτελεσμάτων (31/12/2008 : € 203.441 χιλ.) και ποσό € 51.684 χιλ. αφορά σε εμπορικό χαρτοφυλάκιο (31/12/2008: € 43.073 χιλ.).

14. ΠΡΟΒΛΕΨΕΙΣ

Στον πίνακα που ακολουθεί παρατίθεται η ανάλυση της κίνησης των λογαριασμών των προβλέψεων του Ομίλου και της Εταιρείας:

	Ο ΟΜΙΛΟΣ			Η ΕΤΑΙΡΕΙΑ	
	Πρόστιμο Επιτροπής Ανταγωνισμού	Λοιπές προβλέψεις	Προβλέψεις επίδικων υποθέσεων	Σύνολο	Λοιπές προβλέψεις
Υπόλοιπο ανοίγματος την 1/1/2008	18.960	10.277	1.088	30.325	9.700
Επίδραση από οριστικοποίηση καταμερισμού κόστους αγοράς θυγατρικών (Purchase Price Allocation)	-	1.750	-	1.750	-
Αναμορφωμένο υπόλοιπο ανοίγματος την 1/1/2008	18.960	12.027	1.088	32.075	9.700
Πρόσθετες προβλέψεις	-	4.301	-	4.301	-
Χρησιμοποιημένες προβλέψεις	(2.250)	(6.321)	(499)	(9.070)	(3.000)
Προσθήκες από απόκτηση θυγατρικών	-	1.820	-	1.820	-
Υπόλοιπο κλεισίματος την 31/12/2008	16.710	11.827	589	29.126	6.700
Μακροπρόθεσμες προβλέψεις	16.710	3.996	589	21.295	-
Βραχυπρόθεσμες προβλέψεις	-	7.831	-	7.831	6.700
	16.710	11.827	589	29.126	6.700

	Ο ΟΜΙΛΟΣ			Η ΕΤΑΙΡΕΙΑ	
	Πρόστιμο Επιτροπής Ανταγωνισμού	Λοιπές προβλέψεις	Προβλέψεις επίδικων υποθέσεων	Σύνολο	Λοιπές προβλέψεις
Υπόλοιπο ανοίγματος την 1/1/2009	16.710	11.827	589	29.126	6.700
Χρησιμοποιημένες προβλέψεις	-	(239)	-	(239)	-
Προσθήκες από απόκτηση θυγατρικών	-	5.740	442	6.182	-
Υπόλοιπο κλεισίματος την 31/3/2009	16.710	17.328	1.031	35.069	6.700
Μακροπρόθεσμες προβλέψεις	16.710	3.757	589	21.056	-
Βραχυπρόθεσμες προβλέψεις	-	13.571	442	14.013	6.700
	16.710	17.328	1.031	35.069	6.700

Σχετικά με τις μακροπρόθεσμες προβλέψεις αναφέρεται ότι δεν εμφανίζονται σε προεξοφλημένα ποσά, δεδομένου ότι (αναφορικά με την πρόβλεψη του προστίμου της Επιτροπής Ανταγωνισμού που είναι το σημαντικότερο κονδύλι) δεν υπάρχει εκτίμηση σχετικά με το χρόνο καταβολής τους.

Προβλέψεις για Πρόστιμο Επιτροπής Ανταγωνισμού:

Το σημαντικότερο μέρος των μακροπρόθεσμων προβλέψεων περιλαμβάνει την πρόβλεψη του προστίμου της Επιτροπής Ανταγωνισμού που επιβλήθηκε στον Όμιλο VIVARTIA. Συγκεκριμένα, με την αριθμ.369/V/2007 απόφαση της Ελληνικής Επιτροπής Ανταγωνισμού επιβλήθηκε στην VIVARTIA πρόστιμο σχετικά με τις οριζόντιες συμπράξεις στον τομέα των γαλακτοκομικών ποσού € 16,1 εκ. περίπου και με την αριθμ. 373/V/07 σχετικά με τις κάθετες συμπράξεις στον τομέα των γαλακτοκομικών ποσού € 21,8 εκ. περίπου. Σύμφωνα με σχετικές αποφάσεις του Διοικητικού Εφετείου, έπειτα από αιτήσεις της VIVARTIA, έχουν δοθεί αναστολές εκτέλεσης των παραπάνω προστίμων κατά το ποσό των € 23 εκ. συνολικά, μέχρι εκδόσεως οριστικών αποφάσεων επί των προσφυγών. Για το υπόλοιπο ποσό η VIVARTIA προέβη σε μηνιαίο διακανονισμό, αρχής γενομένου από τον Αύγουστο του 2008. Η Διοίκηση έκρινε ως επαρκή πρόβλεψη το 50% επί του αρχικώς ορισθέντος προστίμου.

Προβλέψεις Επίδικων Υποθέσεων:

Οι προβλέψεις για επίδικες υποθέσεις αφορούν σε προβλέψεις του ομίλου ΑΤΤΙΚΑ ΣΥΜΜΕΤΟΧΩΝ και αφορούν κυρίως σε:

- Ποσό € 462 χιλ. αφορά σε αποζημιώσεις ναυτικών οι οποίοι εργάζονταν στα πωληθέντα πλοία της γραμμής της Βαλτικής Θάλασσας (η υπόθεση βρίσκεται στα δικαστήρια).
- Ποσό € 128 χιλ. προήλθε από την απορρόφηση της θυγατρικής εταιρείας BLUE STAR ΝΑΥΤΙΛΙΑΚΗ ΑΕ., η οποία είχε σχηματίσει πρόβλεψη ύψους € 550 χιλ. που αφορούσε στην απαίτηση αποζημίωσης της αγοράστριας εταιρείας του πλοίου BLUE AEGEAN για την οποία καταβλήθηκε το ποσό των € 422 χιλ.. Η διαφορά των € 128 χιλ. δεν αναγνωρίστηκε στα έσοδα καθώς εκκρεμούν τα δικαστικά έξοδα.

Λοιπές Προβλέψεις:

Οι λοιπές προβλέψεις περιλαμβάνουν κυρίως τα ακόλουθα:

- Ποσό € 6.700 χιλ. αφορά σε πρόβλεψη που έχει σχηματιστεί από την Εταιρεία και αφορά στο πρόγραμμα συμμετοχής της στην αποκατάσταση περιοχών της χώρας που επλήγησαν από τις καταστροφικές πυρκαγιές του 2007.
- Στα πλαίσια της ολοκλήρωσης της συναλλαγής απόκτησης της θυγατρικής RKB και της οριστικής μεταβίβασης των μετοχών της στην TAU 1, οι φορολογικές αρχές της Σερβίας απαιτούν φόρο για τη μεταβίβαση της κυριότητας των επενδυτικών της ακινήτων ύψους € 9.423 χιλ. Ο Όμιλος στηριζόμενος (α) στο συμφωνητικό εξαγοράς, όπου αναφέρεται ρητά ότι αντικείμενο της συναλλαγής είναι η μεταβίβαση της εταιρίας RKB και όχι της κυριότητας των επενδυτικών της ακινήτων, (β) σε γνωμοδότηση νομικού συμβούλου και (γ) σε σχετική αλληλογραφία με το Υπουργείο Οικονομικών της Σερβίας ως προς το αντικείμενο της συναλλαγής, εκτιμά ότι το ποσό που τελικά θα κληθεί να καταβάλλει θα ανέλθει σε ποσό € 1.131 χιλ. Για το σύνολο του παραπάνω ποσού έχει σχηματιστεί σχετική πρόβλεψη σε επιβάρυνση της ενοποιημένης Κατάστασης Αποτελεσμάτων. Ο Όμιλος, έχει υποβάλει αίτημα επανεξέτασης της παραπάνω υποχρέωσης, ενώ μέχρι και την ημερομηνία έγκρισης των παρουσιαζόμενων Οικονομικών Καταστάσεων κανένα ποσό φόρου δεν έχει οριστικοποιηθεί ή καταβληθεί.

15. ΛΟΙΠΑ ΕΣΟΔΑ ΕΚΜΕΤΑΛΛΕΥΣΗΣ

Τα λοιπά έσοδα εκμετάλλευσης για τον Όμιλο αναλύονται ως εξής:

Ποσά σε € '000	Ο ΟΜΙΛΟΣ	
	31/03/09	31/03/08
Έσοδα από ενοίκια	613	472
Έσοδα από επενδύσεις σε ακίνητα	1.685	437
Έσοδα από επιδοτήσεις	76	132
Αποζημιώσεις	234	74
Αποσβέσεις ληφθέντων επιχορηγήσεων	520	523
Έσοδα από αγρησιμοποίητες προβλέψεις	504	657
Έσοδα από δικαιώματα	1.058	52
Έσοδα από παροχή υπηρεσιών	1.738	1.096
Λοιπά έσοδα	1.795	738
Αναπροσαρμογή εύλογης αξίας επενδύσεων σε ακίνητα	-	179.475*
Κέρδη από την πώληση ενσώματων παγίων	233	8.967
Σύνολο λοιπών εσόδων εκμετάλλευσης	8.456	192.623

* Κατά την συγκριτική περίοδο που έληξε την 31/03/2008, στα πλαίσια του ΔΛΠ 40 «Επενδύσεις σε ακίνητα», ο Όμιλος επανεκτίμησε το χαρτοφυλάκιο ακινήτων της θυγατρικής RKB σε εύλογη αξία και αναγνώρισε κέρδος ποσού € 179.475 χιλ.

16. ΛΟΙΠΑ ΧΡΗΜΑΤΟΟΙΚΟΝΟΜΙΚΑ ΑΠΟΤΕΛΕΣΜΑΤΑ

Τα λοιπά χρηματοοικονομικά αποτελέσματα για τον Όμιλο και την Εταιρεία αναλύονται ως εξής:

Ποσά σε € '000	Ο ΟΜΙΛΟΣ	
	31/03/09	31/03/08
Κέρδη/(ζημιές) εύλογης αξίας εμπορικού χαρτοφυλακίου και λοιπών χρημ/κών στοιχείων σε εύλογη αξία μέσω Κ.Α.Π.	(8.594)	(20.627)
Κέρδη/(ζημιές) από την πώληση εμπορικού χαρτοφυλακίου και λοιπών χρημ/κών στοιχείων μέσω Κ.Α.Π.	2.311	176
Κέρδη/ (ζημιές) από την πώληση ΔπΠ χρημ/κών στοιχείων	(151)	13
Κέρδη από αποαναγνώριση ΔπΠ Χρημ/κών στοιχείων	-	192.425 *
Αποτέλεσμα από παράγωγα	7.745	1.231
Κέρδη/ (ζημιές) εύλογης αξίας αντισταθμισμένων ΔπΠ χρημ/μικών στοιχείων	69	(32)
Κέρδη/(Ζημιές) από πωλήσεις θυγατρικών και συγγενών	-	646
Κέρδη/(ζημιές) από συναλλαγματικές διαφορές	1.623	(2.571)
Λοιπά χρηματοοικονομικά αποτελέσματα	-	(447)
Σύνολο λοιπών χρημ/κών αποτελεσμάτων	3.003	170.814

Ποσά σε € '000	Η ΕΤΑΙΡΕΙΑ	
	31/03/09	31/03/08
Κέρδη/(Ζημιές) από πωλήσεις θυγατρικών και συγγενών	-	927
Κέρδη από αποαναγνώριση ΔΠΠ χρημ/κών στοιχείων	-	192.425 *
Κέρδη/ (ζημιές) εύλογης αξίας αντισταθμισμένων ΔΠΠ χρημ/μικών στοιχείων	42	(5)
Σύνολο εσόδων συμμετοχών και χρημ/κών στοιχείων διαθέσιμων προς πώληση	42	193.347
Κέρδη/ (ζημιές) από την πώληση χρηματοοικονομικών στοιχείων εμπορικού χαρτοφυλακίου	1.961	(43)
Κέρδη εύλογης αξίας εμπορικού χαρτοφυλακίου	(518)	(8.028)
Κέρδη/ (ζημιές) από την πώληση χρηματοοικονομικών στοιχείων μέσω αποτελεσμάτων	1.566	-
Κέρδη/ (ζημιές) εύλογης αξίας λοιπών χρημ/κών στοιχείων αποτιμώμενων στην εύλογη αξία μέσω Κ.Α.Π.	(731)	(324)
Έσοδα από μερίσματα	48	5
Κέρδη/(ζημιές) από συναλλαγματικές διαφορές	17	(174)
Σύνολο εσόδων χρημ/κών στοιχείων σε εύλογη αξία μέσω αποτελεσμάτων	2.343	(8.564)

* Το παραπάνω ποσό αναφέρεται στο κέρδος που αναγνώρισε η Εταιρεία από την μεταβίβαση της συνολικής συμμετοχής της στον ΟΤΕ στην ΔΤ.

17. ΦΟΡΟΙ ΕΙΣΟΔΗΜΑΤΟΣ

Ο φόρος εισοδήματος που απεικονίζεται στις Οικονομικές Καταστάσεις για τον Όμιλο και την Εταιρεία αναλύεται ως εξής:

Ποσά σε € '000	Ο ΟΜΙΛΟΣ		Η ΕΤΑΙΡΕΙΑ	
	01/01-31/03/09	01/01-31/03/08 (Αναμορφωμένη)	01/01-31/03/09	01/01-31/03/08
Τρέχον έξοδο φόρου	3.453	38.385	-	34.975
Αναβαλλόμενος φόρος αποτελεσμάτων	(2.953)	19.355	917	2.419
Διαφορές φορολογικού ελέγχου	85	-	-	-
Λοιποί φόροι	27	27	-	-
Σύνολο	612	57.767	917	37.394

18 ΚΕΡΔΗ ΑΝΑ ΜΕΤΟΧΗ

Για τον προσδιορισμό των κερδών ανά μετοχή χρησιμοποιήθηκε ο μέσος σταθμισμένος αριθμός τους επί του συνόλου των μετοχών (κοινές μετοχές).

(α) Βασικά Κέρδη ανά Μετοχή	Ο ΟΜΙΛΟΣ		Η ΕΤΑΙΡΕΙΑ	
	01/01-31/03/09	01/01-31/03/08 (Αναμορφωμένη)	01/01-31/03/09	01/01-31/03/08
Κέρδη				
Καθαρά κέρδη που αναλογούν στους ιδιοκτήτες της μητρικής	(17.566)	202.163	2.353	111.758
Επίδραση από οριστικοποίηση καταμερισμού κόστους αγοράς θυγατρικών (Purchase Price Allocation)	-	(596)	-	-
Καθαρά κέρδη που αναλογούν στους ιδιοκτήτες της μητρικής για σκοπούς βασικών κερδών ανά μετοχή	(17.566)	201.567	2.353	111.758
Αριθμός μετοχών				
Μέσος σταθμικός αριθμός κοινών μετοχών που χρησιμοποιήθηκαν για τον υπολογισμό των βασικών κερδών ανά μετοχή	747.205.726	748.328.222	747.205.726	748.328.222
Βασικά κέρδη ανά μετοχή	(0,0235)	0,2694	0,0031	0,1493

(β) Μειωμένα Κέρδη ανά Μετοχή	Ο ΟΜΙΛΟΣ		Η ΕΤΑΙΡΕΙΑ	
	01/01-31/03/09	01/01-31/03/08 (Αναμορφωμένη)	01/01-31/03/09	01/01-31/03/08
Κέρδη				
Καθαρά κέρδη που αναλογούν στους ιδιοκτήτες της μητρικής	(17.566)	202.163	2.353	111.758
Επίδραση από οριστικοποίηση καταμερισμού κόστους αγοράς θυγατρικών (Purchase Price Allocation)	-	(596)	-	-
Καθαρά κέρδη που αναλογούν στους ιδιοκτήτες της μητρικής για σκοπούς βασικών κερδών ανά μετοχή	(17.566)	201.567	2.353	111.758
Αριθμός μετοχών				
Μέσος σταθμικός αριθμός κοινών μετοχών που χρησιμοποιήθηκαν για τον υπολογισμό των βασικών κερδών ανά μετοχή	747.205.726	748.328.222	747.205.726	748.328.222
Επίδραση απομείωσης:				
Πλέον: Αύξηση αριθμού μετοχών από πιθανή εξάσκηση δικαιωμάτων μετατροπής ομολόγων	-	6.273	-	6.273
Μέσος σταθμικός αριθμός κοινών μετοχών που χρησιμοποιήθηκαν για τον υπολογισμό των μειωμένων κερδών ανά μετοχή	747.205.726	748.334.495	747.205.726	748.334.495
Μειωμένα κέρδη ανά μετοχή	(0,0235)	0,2694	0,0031	0,1493

Στην τρέχουσα περίοδο δεν προέκυψαν μειωμένα κέρδη ανά μετοχή λόγω του προγράμματος παροχής συμμετοχικών τίτλων στο προσωπικό, καθώς τυχόν άσκηση των δικαιωμάτων προαίρεσης αγοράς μετοχών της εταιρείας (stock option) από τους συμμετέχοντες, οδηγεί σε μείωση των κερδών ανά μετοχή.

19. ΑΝΑΛΥΣΗ ΦΟΡΟΛΟΓΙΚΩΝ ΕΠΙΔΡΑΣΕΩΝ ΤΩΝ ΛΟΙΠΩΝ ΣΥΝΟΛΙΚΩΝ ΕΣΟΔΩΝ

Οι φορολογικές επιδράσεις των λοιπών συνολικών εσόδων για τον Όμιλο και την Εταιρεία αναλύονται ως εξής:

Ποσά σε € '000	Ο ΟΜΙΛΟΣ					
	Ποσά προ φόρων	31/03/09 Έσοδο / (έξοδο) φόρου	Ποσά μετά φόρων	Ποσά προ φόρων	31/3/08 Έσοδο / (έξοδο) φόρου	Ποσά μετά φόρων
Συναλλαγματικές διαφορές μετατροπής επιχειρηματικών δραστηριοτήτων του εξωτερικού	(8.489)	-	(8.489)	(1.327)	-	(1.327)
Διαθέσιμα προς πώληση χρηματοοικονομικά στοιχεία του ενεργητικού	(34.192)	-	(34.192)	(407.638)	101.929	(305.709)
Αντιστάθμιση ταμειακών ροών	(1.421)	776	(645)	(550)	-	(550)
Μερίδιο στα λοιπά συνολικά έσοδα των επενδύσεων που ενοποιούνται με τη μέθοδο της καθαρής θέσης	(565)	41	(524)	-	-	-
Λοιπά συνολικά έσοδα	(44.667)	817	(43.850)	(409.515)	101.929	(307.586)

Ποσά σε € '000	Η ΕΤΑΙΡΕΙΑ					
	Ποσά προ φόρων	31/03/09 Έσοδο / (έξοδο) φόρου	Ποσά μετά φόρων	Ποσά προ φόρων	31/3/08 Έσοδο / (έξοδο) φόρου	Ποσά μετά φόρων
Επενδύσεις σε θυγατρικές και συγγενείς	(463.997)	4.752	(459.245)	63.241	(15.810)	47.431
Διαθέσιμα προς πώληση χρηματοοικονομικά στοιχεία του ενεργητικού	(34.120)	-	(34.120)	(407.716)	101.929	(305.787)
Λοιπά συνολικά έσοδα	(498.117)	4.752	(493.365)	(344.475)	86.119	(258.356)

20. ΣΥΝΑΛΛΑΓΕΣ ΣΥΝΔΕΔΕΜΕΝΩΝ ΜΕΡΩΝ

Συγγενείς επιχειρήσεις

α) Λογαριασμοί απαιτήσεων

Ποσά σε Ευρώ '000

	Ο ΟΜΙΛΟΣ	
	31/03/09	31/12/08
Πελάτες και λοιπές εμπορικές απαιτήσεις	4.879	3.310
Σύνολο	4.879	3.310

β) Λογαριασμοί υποχρεώσεων

Ποσά σε Ευρώ '000

	Ο ΟΜΙΛΟΣ		Η ΕΤΑΙΡΕΙΑ	
	31/03/09	31/12/08	31/03/09	31/12/08
Προμηθευτές και λοιπές υποχρεώσεις	7.950	10.522	-	24
Λοιπές βραχυπρόθεσμες υποχρεώσεις	47	-	47	-
Σύνολο	7.997	10.522	47	24

γ) Έσοδα

Ποσά σε Ευρώ '000

	Ο ΟΜΙΛΟΣ	
	01/01-31/03/09	01/01-31/03/08
Πωλήσεις αγαθών	1.784	1.879
Έσοδα από παροχή υπηρεσιών	63	50
Σύνολο	1.847	1.929

δ) Έξοδα

Ποσά σε Ευρώ '000

	Ο ΟΜΙΛΟΣ		Η ΕΤΑΙΡΕΙΑ	
	01/01-31/03/09	01/01-31/03/08	01/01-31/03/09	01/01-31/03/08
Αγορές αγαθών	3.032	4.621	-	-
Λοιπά έξοδα	5	-	-	-
Αμοιβές και έξοδα τρίτων	519	-	60	-
Σύνολο	3.556	4.621	60	-

Λοιπά συνδεδεμένα μέρη

α) Λογαριασμοί απαιτήσεων

Ποσά σε Ευρώ '000

	Ο ΟΜΙΛΟΣ		Η ΕΤΑΙΡΕΙΑ	
	31/03/09	31/12/08	31/03/09	31/12/08
Λοιπές απαιτήσεις	804	224.798	-	141.517
Σύνολο	804	224.798	-	141.517

β) Λογαριασμοί υποχρεώσεων

Ποσά σε Ευρώ '000

	Ο ΟΜΙΛΟΣ	
	31/03/09	31/12/08
Δάνεια από λοιπά συνδεδεμένα μέρη	1	1
Λοιπές υποχρεώσεις	187	7.162
Σύνολο	188	7.163

γ) Έσοδα

Ποσά σε Ευρώ '000

	Ο ΟΜΙΛΟΣ		Η ΕΤΑΙΡΕΙΑ	
	01/01-31/03/09	01/01-31/03/08	01/01-31/03/09	01/01-31/03/08
Πωλήσεις εμπορευμάτων	2	-	-	-
Έσοδα από παροχή υπηρεσιών	1.055	-	-	-
Λοιπά έσοδα	128	-	-	-
Χρηματοοικονομικά έσοδα	1.731	2.649	1.602	1.633
Σύνολο	2.916	2.649	1.602	1.633

δ) Έξοδα

Ποσά σε Ευρώ '000

	Ο ΟΜΙΛΟΣ		Η ΕΤΑΙΡΕΙΑ	
	01/01-31/03/09	01/01-31/03/08	01/01-31/03/09	01/01-31/03/08
Λοιπά χρηματοοικονομικά αποτελέσματα	-	233	-	-
Σύνολο	-	233	-	-

Παροχές προς Βασικά Διοικητικά και Διευθυντικά Στελέχη

Οι παροχές προς τη Διοίκηση σε επίπεδο Ομίλου και Εταιρείας αναλύονται ως ακολούθως:

Αμοιβές Διευθυντικών στελεχών και μελών της Διοίκησης

Ποσά σε Ευρώ '000	Ο ΟΜΙΛΟΣ		Η ΕΤΑΙΡΕΙΑ	
	01/01-31/03/09	01/01-31/03/08	01/01-31/03/09	01/01-31/03/08
Μισθοί & κόστος κοινωνικής ασφάλισης	3.595	2.875	162	162
Αμοιβές μελών Διοικητικού Συμβουλίου	277	305	277	202
Δικαιώματα συμμετοχικών τίτλων	202	-	202	-
Σύνολο	4.074	3.180	641	364

21. ΣΥΝΑΛΛΑΓΕΣ ΜΕ ΟΜΙΛΟ MARFIN POPULAR BANK

α) Απαιτήσεις

Ποσά σε Ευρώ '000

	Ο ΟΜΙΛΟΣ		Η ΕΤΑΙΡΕΙΑ	
	31/03/09	31/12/08	31/03/09	31/12/08
Ταμειακά διαθέσιμα και ισοδύναμα	1.028.854	1.006.566	753.228	581.509
Λοιπές απαιτήσεις	4.283	6.028	2.423	2.909
Σύνολο	1.033.137	1.012.594	755.651	584.418

β) Υποχρεώσεις

Ποσά σε Ευρώ '000

	Ο ΟΜΙΛΟΣ		Η ΕΤΑΙΡΕΙΑ	
	31/03/09	31/12/08	31/03/09	31/12/08
Δανειακές υποχρεώσεις	784.127	576.761	-	-
Λοιπές υποχρεώσεις	19.666	21.420	17.764	17.226
Σύνολο	803.793	598.182	17.764	17.226

γ) Έσοδα

Ποσά σε Ευρώ '000

	Ο ΟΜΙΛΟΣ		Η ΕΤΑΙΡΕΙΑ	
	01/01-31/03/09	01/01-31/03/08	01/01-31/03/09	01/01-31/03/08
Χρηματοοικονομικά έσοδα	10.924	2.227	8.224	995
Λοιπά έσοδα	373	159	-	-
Πωλήσεις	376	-	-	-
Σύνολο	11.673	2.386	8.224	995

δ) Έξοδα

Ποσά σε Ευρώ '000

	Ο ΟΜΙΛΟΣ		Η ΕΤΑΙΡΕΙΑ	
	01/01-31/03/09	01/01-31/03/08	01/01-31/03/09	01/01-31/03/08
Χρηματοοικονομικά έξοδα	8.505	3.334	100	1.873
Λοιπά έξοδα	6.081	11.926	5.907	11.711
Σύνολο	14.586	15.260	6.007	13.584

22. ΑΝΑΜΟΡΦΩΣΕΙΣ ΚΟΝΔΥΛΙΩΝ ΑΠΟ ΤΟΝ ΚΑΤΑΜΕΡΙΣΜΟ ΤΟΥ ΚΟΣΤΟΥΣ ΤΗΣ ΑΓΟΡΑΣ ΕΞΑΓΟΡΑΣΘΕΙΣΩΝ ΕΤΑΙΡΕΙΩΝ

Κατά τη διάρκεια του γ' τριμήνου της χρήσης 2008, ολοκληρώθηκε η εκτίμηση της εύλογης αξίας των περιουσιακών στοιχείων, των αναγνωριζόμενων άυλων στοιχείων και των υποχρεώσεων που αναλήφθηκαν από τον όμιλο VIVARTIA και την εταιρία ΚΕΤΑ κατά τη διάρκεια του γ' τριμήνου της χρήσης 2007, καθώς επίσης και του ομίλου ΑΤΤΙCΑ ΣΥΜΜΕΤΟΧΩΝ κατά τη διάρκεια του δ' τριμήνου της χρήσης του 2007. Με βάση τις αξίες που προέκυψαν από την εκτίμηση, πραγματοποιήθηκε ο καταμερισμός του κόστους αγοράς των παραπάνω εταιριών στα αντίστοιχα κονδύλια και η ανάλογη μείωση της αρχικά αναγνωρισθείσας υπεραξίας.

Κατά συνέπεια, η Κατάσταση Αποτελεσμάτων και η Κατάσταση Οικονομικής Θέσης του Ομίλου για την περίοδο που έληξε την 31/03/2008 αναπροσαρμόστηκαν ως κάτωθι:

Ποσά σε € '000

	Ο ΟΜΙΛΟΣ		
	Όπως είχε δημοσιευθεί την 31/03/2008	Όπως προέκυψε μετά τον καταμερισμό του κόστους αγοράς την 31/03/2008	Προσαρμογές καταμερισμού κόστους αγοράς κατά την 31/03/2008
ΕΝΕΡΓΗΤΙΚΟ			
Μη Κυκλοφορούντα Στοιχεία του Ενεργητικού			
Ενσώματες ακινητοποιήσεις	1.452.160	1.538.214	(86.054)
Υπεραξία επιχείρησης	1.659.307	1.176.346	482.961
Αυλα περιουσιακά στοιχεία	126.192	767.257	(641.065)
Επενδύσεις σε θυγατρικές εταιρίες	-	-	-
Επενδύσεις σε συγγενείς εταιρίες	62.269	62.269	-
Επενδυτικό χαρτοφυλάκιο	429.042	429.042	-
Παράγωγα χρηματοοικονομικά μέσα	2.750	2.750	-
Επενδύσεις σε ακίνητα	540.000	540.000	-
Λοιπά μη κυκλοφορούντα στοιχεία του ενεργητικού	4.165	4.165	-
Αναβαλλόμενες φορολογικές απαιτήσεις	103.703	103.703	-
Σύνολο	4.379.588	4.623.746	(244.158)
Κυκλοφορούντα Στοιχεία του Ενεργητικού			
Αποθέματα	106.656	106.656	-
Πελάτες και λοιπές εμπορικές απαιτήσεις	308.637	308.637	-
Λοιπά κυκλοφορούντα στοιχεία ενεργητικού	2.670.292	2.670.672	(380)
Εμπορικό χαρτοφυλάκιο και χρηματοοικονομικά στοιχεία του ενεργητικού αποτιμώμενα στην εύλογη αξία μέσω αποτελεσμάτων	529.100	529.100	-
Παράγωγα χρηματοοικονομικά μέσα	2.995	2.995	-
Ταμειακά διαθέσιμα και ισοδύναμα	1.829.965	1.829.965	-
Σύνολο	5.447.645	5.448.025	(380)
Σύνολο Ενεργητικού	9.827.233	10.071.771	(244.538)
ΙΔΙΑ ΚΕΦΑΛΑΙΑ & ΥΠΟΧΡΕΩΣΕΙΣ			
Ίδια Κεφάλαια			
Μετοχικό κεφάλαιο	448.196	448.196	-
Υπερ το άρτιο	4.616.435	4.616.435	-
Αποθεματικά εύλογης αξίας	(246.509)	(246.509)	-
Λοιπά αποθεματικά	10.128	10.128	-
Αποτελέσματα εις νέον	539.067	538.187	880
Ίδιες μετοχές	(535.884)	(535.884)	-
Ίδια Κεφάλαια Αποδιδόμενα στους Ιδιοκτήτες της Μητρικής	4.831.433	4.830.553	880
Μη ελέγχουσες συμμετοχές	280.272	360.339	(80.067)
Σύνολο Ιδίων Κεφαλαίων	5.111.705	5.190.892	(79.187)
Μακροπρόθεσμες Υποχρεώσεις			
Αναβαλλόμενες φορολογικές υποχρεώσεις	87.169	250.770	(163.601)
Υποχρεώσεις παροχών προσωπικού λόγω εξόδου από την υπηρεσία	19.864	19.864	-
Επιχορηγήσεις	15.096	15.096	-
Μακροπρόθεσμες δανειακές υποχρεώσεις	1.182.358	1.182.358	-
Παράγωγα χρηματοοικονομικά μέσα	299	299	-
Μακροπρόθεσμες προβλέψεις	20.508	22.258	(1.750)
Λοιπές μακροπρόθεσμες υποχρεώσεις	9.663	9.663	-
Σύνολο	1.334.957	1.500.308	(165.351)
Βραχυπρόθεσμες Υποχρεώσεις			
Προμηθευτές και λοιπές υποχρεώσεις	175.975	175.975	-
Φόροι εισοδήματος πληρωτέοι	44.432	44.432	-
Βραχυπρόθεσμες δανειακές υποχρεώσεις	3.013.596	3.013.596	-
Παράγωγα χρηματοοικονομικά μέσα	1.604	1.604	-
Βραχυπρόθεσμες προβλέψεις	9.700	9.700	-
Λοιπές βραχυπρόθεσμες υποχρεώσεις	135.264	135.264	-
Σύνολο	3.380.571	3.380.571	-
Σύνολο Υποχρεώσεων	4.715.528	4.880.879	(165.351)
Σύνολο Ιδίων Κεφαλαίων και Υποχρεώσεων	9.827.233	10.071.771	(244.538)

Ποσά σε € '000

	Ο ΟΜΙΛΟΣ		
	Όπως είχε δημοσιευθεί την 31/03/2008	Όπως προέκυψε μετά τον καταμερισμό του κόστους αγοράς την 31/03/2008	Προσαρμογές καταμερισμού κόστους αγοράς κατά την 31/03/2008
Πωλήσεις	355.400	355.400	-
Κόστος πωληθέντων	(250.322)	(251.119)	(797)
Μικτό κέρδος	105.078	104.281	(797)
Έξοδα διοίκησης	(50.406)	(50.606)	(200)
Έξοδα διάθεσης	(67.988)	(67.988)	-
Λοιπά έσοδα εκμετάλλευσης	192.623	192.623	-
Λοιπά έξοδα εκμετάλλευσης	(2.352)	(2.352)	-
Λοιπά χρηματοοικονομικά αποτελέσματα	170.735	170.814	79
Χρηματοοικονομικά έξοδα	(51.349)	(51.349)	-
Χρηματοοικονομικά έσοδα	20.187	20.187	-
Έσοδα από μερίσματα	126	126	-
Κέρδη /(Ζημιές) από συγγενείς επιχειρήσεις ενοποιούμενες με τη μέθοδο της καθαρής θέσης	(2.381)	(2.381)	-
Κέρδη προ φόρων	314.273	313.355	(918)
Φόρος εισοδήματος	(57.889)	(57.767)	122
Κέρδη περιόδου μετά από φόρους	256.384	255.588	(796)
Καταναμημένα σε:			
Ιδιοκτήτες της μητρικής	202.163	201.567	(596)
Μη ελέγχουσες συμμετοχές	54.221	54.021	(200)
Κέρδη ανά μετοχή (€ / μετοχή) :			
- Βασικά	0,2702	0,2694	(0,0008)

Ποσά σε € '000

	Ο ΟΜΙΛΟΣ						
	Υπεραξία επιχείρησης	Ενσώματα πάγια	Άυλα περιουσιακά στοιχεία	Αναβαλλόμενες φορολογικές υποχρεώσεις	Μη ελέγχουσες συμμετοχές	Λοιπά στοιχεία ενεργητικού	Προβλέψεις
Υπεραξία όπως είχε δημοσιευθεί την 31/03/2008	1.659.307	-	-	-	-	-	-
Επίδραση από οριστικοποίηση καταμερισμού κόστους αγοράς (Purchase Price Allocation)	(727.766)	87.661	641.716	-	-	139	(1.750)
Αναβαλλόμενες φορολογικές υποχρεώσεις	163.954	-	-	(163.954)	-	-	-
Αναλογία μη ελεγχουσών συμμετοχών	80.851	-	-	-	(80.851)	-	-
Αναμορφωμένο υπόλοιπο την 31/03/2008	1.176.346	87.661	641.716	(163.954)	(80.851)	139	(1.750)

23. ΔΕΣΜΕΥΣΕΙΣ, ΕΝΔΕΧΟΜΕΝΕΣ ΥΠΟΧΡΕΩΣΕΙΣ ΚΑΙ ΑΠΑΙΤΗΣΕΙΣ

23.1 Εγγυήσεις

Ο Όμιλος την 31/03/2009 είχε τις παρακάτω ενδεχόμενες υποχρεώσεις:

- Η Εταιρεία είχε εκδώσει εγγυητικές επιστολές ύψους € 180.200 χιλ. υπέρ Ελληνικού Δημοσίου για την αγορά της ΟΛΥΜΠΙΑΚΗΣ.
- Ο όμιλος VIVARTIA την 31/03/2009 είχε τις παρακάτω ενδεχόμενες υποχρεώσεις:
 - ο Είχε εκδώσει εγγυητικές επιστολές καλής εκτέλεσης συνολικού ύψους € 11.222 χιλ.
 - ο Είχε παράσχει εγγυήσεις για την αποπληρωμή αλληλόχρεων τραπεζικών λογαριασμών και εμπορικών υποχρεώσεων διαφόρων θυγατρικών και συνδεδεμένων ύψους € 96.507 χιλ. και \$ 152.000 χιλ.
 - ο Είχε παράσχει εγγυήσεις καλής εκτέλεσης επιδοτούμενων επενδυτικών προγραμμάτων συνολικού ύψους € 287 χιλ.
 - ο Είχε παράσχει εγγυήσεις για τη συμμετοχή του σε διάφορους διαγωνισμούς ύψους € 269 χιλ.
 - ο Είχε παράσχει εγγυήσεις για την καλή πληρωμή των προμηθευτών ύψους € 2.753 χιλ.
- Ο όμιλος ΑΤΤΙΚΑ ΣΥΜΜΕΤΟΧΩΝ την 31/03/2009 είχε τις παρακάτω ενδεχόμενες υποχρεώσεις:

- ο Είχε παράσχει εγγυήσεις προς τις δανείστριες τράπεζες για την αποπληρωμή των δανείων των πλοίων SUPERFAST και BLUESTAR ύψους € 253.953 χιλ. και € 200.000 χιλ. αντίστοιχα.
- ο Είχε εκδώσει εγγυητικές επιστολές ως εξασφάλιση για τις υποχρεώσεις του ομίλου ύψους € 3.051 χιλ.
- Την 31/03/2009 η ΡΑΔΙΟ ΚΟΡΑΣΙΔΗΣ είχε εκδώσει εγγυητικές επιστολές σε τράπεζες ύψους € 2.626 χιλ. για εξασφάλιση υποχρεώσεων σε προμηθευτές.

23.2 Εμπράγματα Βάρη

- Επί των πλοίων του ομίλου ΑΤΤΙCΑ ΣΥΜΜΕΤΟΧΩΝ έχουν εγγραφεί υποθήκες αξίας € 723 εκ. για εξασφάλιση των ενυπόθηκων δανείων.
- Προς εξασφάλιση των δανείων της θυγατρικής RKB έχουν προσημειωθεί ακίνητα ιδιοκτησίας της.
- Επί των ακινήτων της ΡΑΔΙΟ ΚΟΡΑΣΙΔΗΣ έχουν συσταθεί προσημειώσεις υπέρ τραπεζών ποσού € 26,5 εκ. περίπου για μακροπρόθεσμα δάνεια εξασφαλισμένα που ρυθμίστηκαν σύμφωνα με το άρθρο 44 του Ν. 1892/90. Εκ του παραπάνω ποσού, € 16 εκ. αφορούν σε δάνειο το οποίο αποπληρώθηκε το 2008.

23.3 Δικαστικές Υποθέσεις

Η Εταιρεία και οι θυγατρικές της εμπλέκονται (υπό την ιδιότητα του εναγόμενου και του ενάγοντος) σε διάφορες δικαστικές υποθέσεις και διαδικασίες επιδιαιτησίας στα πλαίσια της κανονικής λειτουργίας τους. Η Διοίκηση καθώς και οι νομικοί σύμβουλοι εκτιμούν ότι οι εκκρεμείς υποθέσεις αναμένεται να διευθετηθούν χωρίς σημαντικές αρνητικές επιδράσεις στην ενοποιημένη χρηματοοικονομική θέση του Ομίλου ή της Εταιρείας ή στα αποτελέσματα της λειτουργίας τους.

23.4 Έρευνα Επιτροπής Ανταγωνισμού

Στα πλαίσια της αυτεπάγγελτης έρευνας της Γενικής Δ/σης της Επιτροπής Ανταγωνισμού στην ελληνική αγορά κλάδου παραγωγής και εμπορίας κατεψυγμένων λαχανικών για παράβαση του άρθρου 1 και 2 του Ν. 703/77 όπως ισχύει και του άρθρου 81 και 82 της ΣυνθΕΚ, η Γενική Δ/ση εξέδωσε στις 17 Οκτωβρίου 2007 την υπ' αριθμό πρωτοκόλλου 5986 εισήγησή της με την κατηγορία κατά της VIVARTIA για κατάχρηση δεσπόζουσας θέσης και καθορισμό τιμών μεταπώλησης.

Η εταιρία κατέθεσε την 07/12/2007 υπόμνημα σε αντίκρουση της εισήγησης της Γενικής Δ/σης της Επιτροπής Ανταγωνισμού και την 10/01/2008 πραγματοποιήθηκε η ακροαματική διαδικασία ενώπιον της Επιτροπής. Κατά την 21/01/2008 υποβλήθηκε συμπληρωματικό υπόμνημα.

23.5 Υποχρεώσεις από Συμβάσεις με Προμηθευτές

Τον Μάρτιο του 2009 η VIVARTIA υπέβαλλε δεσμευτική πρόταση για την αγορά εξοπλισμού συνολικής αξίας € 8 εκ. περίπου, Από τις Ισπανικές εταιρίες MILDRED PASTELERIA S.A. και PAUNI S.A. οι οποίες έχουν κυρήξει πτώχευση. Η προαναφερθείσα αγορά ολοκληρώθηκε με την υπογραφή των σχετικών συμφωνητικών πώλησης την 24/04/2009.

Το ανεκτέλεστο υπόλοιπο συμβάσεων με προμηθευτές του ομίλου VIVARTIA κατά την 31/03/2009, ανέρχεται στο ποσό των € 6.252 χιλ. περίπου.

23.6 Δεσμεύσεις από λειτουργικά μισθώματα

Την 31/03/2009 ο Όμιλος είχε ποικίλες συμφωνίες λειτουργικής μίσθωσης που αφορούν την ενοικίαση κτιρίων και μεταφορικών μέσων και λήγουν σε διάφορες ημερομηνίες έως το 2025.

Τα έξοδα ενοικίασης περιλαμβάνονται στην κατάσταση αποτελεσμάτων της περιόδου που έληξε την 31/03/2009 και ανέρχονται σε € 11.045 χιλ. (€ 4.857 χιλ. την 31/03/2008).

Τα ελάχιστα μελλοντικά πληρωτέα μισθώματα ενοικίασης βάσει μη ακυρώσιμων συμβολαίων λειτουργικής μίσθωσης την 31/03/2009 και 31/03/2008 έχουν ως κάτωθι:

Ποσά σε € '000	Ο ΟΜΙΛΟΣ		Η ΕΤΑΙΡΕΙΑ	
	31/03/09	31/03/08	31/03/09	31/03/08
Εντός 1 έτους	38.401	11.366	547	451
Μεταξύ 1 έτους και 5 ετών	119.317	41.521	2.241	1.853
Ανω των 5 ετών	126.632	40.136	2.845	2.450
Σύνολα	284.350	93.023	5.633	4.754

23.7 Ενδεχόμενες Φορολογικές Υποχρεώσεις

Οι φορολογικές υποχρεώσεις του Ομίλου δεν είναι οριστικές, καθώς υπάρχουν ανέλεγκτες φορολογικά χρήσεις, οι οποίες αναλύονται στη σημείωση 3 των ετήσιων Οικονομικών Καταστάσεων. Για τις ανέλεγκτες φορολογικές χρήσεις υπάρχει το ενδεχόμενο επιβολής πρόσθετων φόρων και προσαυξήσεων κατά τον χρόνο που θα εξετασθούν και θα οριστικοποιηθούν. Ο Όμιλος προβαίνει σε ετήσια εκτίμηση των ενδεχόμενων υποχρεώσεων που αναμένεται να προκύψουν από τον έλεγχο παρελθουσών χρήσεων, διενεργώντας σχετικές προβλέψεις όπου αυτό κρίνεται απαραίτητο. Ο Όμιλος και η Εταιρεία έχουν διενεργήσει προβλέψεις για ανέλεγκτες φορολογικά χρήσεις ύψους € 11,9 εκ. για τον Όμιλο και € 7,5 εκ. για την Εταιρεία. Η Διοίκηση θεωρεί ότι πέρα των σχηματισμένων προβλέψεων, τυχόν ποσά φόρων που πιθανόν να προκύψουν, δεν θα έχουν σημαντική επίδραση στα ίδια κεφάλαια, στα αποτελέσματα και στις ταμειακές ροές του Ομίλου και της Εταιρείας.

24. ΓΕΓΟΝΟΤΑ ΜΕΤΑ ΤΗΝ ΗΜΕΡΟΜΗΝΙΑ ΤΟΥ ΙΣΟΛΟΓΙΣΜΟΥ

- Λόγω έλλειψης της απαιτούμενης, εκ του νόμου και του Καταστατικού της Εταιρείας, απαρτίας η Ετήσια Τακτική Γενική Συνέλευση των Μετόχων της 26/05/2009, αναβλήθηκε για την 09/06/2009.

Πέρα των παραπάνω γεγονότων δεν υπάρχουν μεταγενέστερα των οικονομικών καταστάσεων γεγονότα, τα οποία να αφορούν είτε τον Όμιλο είτε την Εταιρεία, στα οποία επιβάλλεται αναφορά από τα Δ.Π.Χ.Α.

Μαρούσι, 29/05/2009

Ο ΑΝΤΙΠΡΟΕΔΡΟΣ
ΤΟΥ Δ.Σ.

Ο ΔΙΕΥΘΥΝΩΝ
ΣΥΜΒΟΥΛΟΣ

Ο ΟΙΚΟΝΟΜΙΚΟΣ
ΔΙΕΥΘΥΝΤΗΣ

Η ΠΡΟΙΣΤΑΜΕΝΗ
ΛΟΓΙΣΤΗΡΙΟΥ

ΑΝΔΡΕΑΣ
ΒΓΕΝΟΠΟΥΛΟΣ
Α.Δ.Τ.: Κ231260

ΔΙΟΝΥΣΙΟΣ
ΜΑΛΑΜΑΤΙΝΑΣ
Α.Δ.:09265307

CHRISTOPHE
VIVIEN
Α.Δ.: 04ΑΕ63491

ΣΤΑΥΡΟΥΛΑ
ΜΑΡΚΟΥΛΗ
Α.Δ.Τ.: ΑΒ656863

