

MARFIN

INVESTMENT GROUP

**ΕΝΔΙΑΜΕΣΗ ΟΙΚΟΝΟΜΙΚΗ ΑΝΑΦΟΡΑ
(ΕΝΔΙΑΜΕΣΕΣ ΣΥΝΟΠΤΙΚΕΣ ΕΤΑΙΡΙΚΕΣ ΚΑΙ ΕΝΟΠΟΙΗΜΕΝΕΣ
ΟΙΚΟΝΟΜΙΚΕΣ ΚΑΤΑΣΤΑΣΕΙΣ)
ΓΙΑ ΤΗΝ ΠΕΡΙΟΔΟ ΠΟΥ ΕΛΗΞΕ ΣΤΙΣ
30 ΣΕΠΤΕΜΒΡΙΟΥ 2009**

**Σύμφωνα με τα Διεθνή Πρότυπα Χρηματοοικονομικής Αναφοράς
όπως αυτά έχουν υιοθετηθεί από την Ευρωπαϊκή Ένωση και ειδικότερα
σύμφωνα με το Δ.Λ.Π. 34**

(ποσά σε χιλιάδες € εκτός αν αναφέρεται διαφορετικά)

Οι συνημμένες ενδιάμεσες συνοπτικές Οικονομικές Καταστάσεις του Ομίλου και της Εταιρείας εγκρίθηκαν από το Διοικητικό Συμβούλιο της MARFIN INVESTMENT GROUP A.E. ΣΥΜΜΕΤΟΧΩΝ την 24/11/2009 και έχουν δημοσιοποιηθεί με την ανάρτησή τους στο διαδίκτυο, στη διεύθυνση www.marfininvestmentgroup.com καθώς και στον διαδικτυακό χώρο του Χ.Α. όπου και θα παραμείνουν στη διάθεση του επενδυτικού κοινού για χρονικό διάστημα τουλάχιστον πέντε (5) ετών από την ημερομηνία σύνταξης και δημοσιοποίησής τους.

Επισημαίνεται ότι τα δημοσιοποιηθέντα στον Τύπο συνοπτικά οικονομικά στοιχεία και πληροφορίες που προκύπτουν από τις ενδιάμεσες συνοπτικές Οικονομικές Καταστάσεις, στοχεύουν στο να παράσχουν στον αναγνώστη μία γενική ενημέρωση για την οικονομική κατάσταση και τα αποτελέσματα της Εταιρείας και του Ομίλου, αλλά δεν παρέχουν ολοκληρωμένη εικόνα της οικονομικής θέσης, των χρηματοοικονομικών επιδόσεων και των ταμειακών ροών της Εταιρείας και του Ομίλου, σύμφωνα με τα Διεθνή Πρότυπα Χρηματοοικονομικής Αναφοράς.

MARFIN INVESTMENT GROUP A.E. ΣΥΜΜΕΤΟΧΩΝ
Λεωφόρος Κηφισίας 24, 151 25 Μαρούσι, Ελλάδα
Τηλ. +30 210 6893450
Αριθμός μητρώου Ανωνύμων Εταιρειών : 16836/06/B/88/06

ΠΙΝΑΚΑΣ ΠΕΡΙΕΧΟΜΕΝΩΝ

I. ΕΝΔΙΑΜΕΣΕΣ ΣΥΝΟΠΤΙΚΕΣ ΟΙΚΟΝΟΜΙΚΕΣ ΚΑΤΑΣΤΑΣΕΙΣ ΓΙΑ ΤΗΝ ΠΕΡΙΟΔΟ ΠΟΥ ΕΛΗΞΕ ΤΗΝ 30/09/2009	4
ΕΝΟΠΙΗΜΕΝΗ ΣΥΝΟΠΤΙΚΗ ΚΑΤΑΣΤΑΣΗ ΑΠΟΤΕΛΕΣΜΑΤΩΝ ΕΝΝΙΑΜΗΝΙΑΙΑΣ ΠΕΡΙΟΔΟΥ	4
ΕΤΑΙΡΙΚΗ ΣΥΝΟΠΤΙΚΗ ΚΑΤΑΣΤΑΣΗ ΑΠΟΤΕΛΕΣΜΑΤΩΝ ΕΝΝΙΑΜΗΝΙΑΙΑΣ ΠΕΡΙΟΔΟΥ	5
ΣΥΝΟΠΤΙΚΗ ΚΑΤΑΣΤΑΣΗ ΟΙΚΟΝΟΜΙΚΗΣ ΘΕΣΗΣ	6
ΕΝΟΠΙΗΜΕΝΗ ΣΥΝΟΠΤΙΚΗ ΚΑΤΑΣΤΑΣΗ ΣΥΝΟΛΙΚΩΝ ΕΣΟΔΩΝ ΕΝΝΙΑΜΗΝΙΑΙΑΣ ΠΕΡΙΟΔΟΥ	7
ΕΤΑΙΡΙΚΗ ΣΥΝΟΠΤΙΚΗ ΚΑΤΑΣΤΑΣΗ ΣΥΝΟΛΙΚΩΝ ΕΣΟΔΩΝ ΕΝΝΙΑΜΗΝΙΑΙΑΣ ΠΕΡΙΟΔΟΥ	8
ΕΝΟΠΙΗΜΕΝΗ ΣΥΝΟΠΤΙΚΗ ΚΑΤΑΣΤΑΣΗ ΜΕΤΑΒΟΛΩΝ ΤΩΝ ΙΔΙΩΝ ΚΕΦΑΛΑΙΩΝ – 9Μ 2009	9
ΕΝΟΠΙΗΜΕΝΗ ΣΥΝΟΠΤΙΚΗ ΚΑΤΑΣΤΑΣΗ ΜΕΤΑΒΟΛΩΝ ΤΩΝ ΙΔΙΩΝ ΚΕΦΑΛΑΙΩΝ – 9Μ 2008	10
ΕΤΑΙΡΙΚΗ ΣΥΝΟΠΤΙΚΗ ΚΑΤΑΣΤΑΣΗ ΜΕΤΑΒΟΛΩΝ ΤΩΝ ΙΔΙΩΝ ΚΕΦΑΛΑΙΩΝ–9Μ 2009	11
ΕΤΑΙΡΙΚΗ ΣΥΝΟΠΤΙΚΗ ΚΑΤΑΣΤΑΣΗ ΜΕΤΑΒΟΛΩΝ ΤΩΝ ΙΔΙΩΝ ΚΕΦΑΛΑΙΩΝ–9Μ 2008	12
ΣΥΝΟΠΤΙΚΗ ΚΑΤΑΣΤΑΣΗ ΤΩΝ ΤΑΜΕΙΑΚΩΝ ΡΟΩΝ ΕΝΝΙΑΜΗΝΙΑΙΑΣ ΠΕΡΙΟΔΟΥ	13
II. ΣΗΜΕΙΩΣΕΙΣ ΕΠΙ ΤΩΝ ΕΝΔΙΑΜΕΣΩΝ ΣΥΝΟΠΤΙΚΩΝ ΟΙΚΟΝΟΜΙΚΩΝ ΚΑΤΑΣΤΑΣΕΩΝ	15
1. ΓΕΝΙΚΕΣ ΠΛΗΡΟΦΟΡΙΕΣ ΓΙΑ ΤΟΝ ΟΜΙΛΟ	15
2. ΔΟΜΗ ΚΑΙ ΔΡΑΣΤΗΡΙΟΤΗΤΕΣ ΤΩΝ ΕΤΑΙΡΕΙΩΝ ΤΟΥ ΟΜΙΛΟΥ	15
3. ΑΡΧΕΣ ΠΑΡΟΥΣΙΑΣΗΣ ΤΩΝ ΟΙΚΟΝΟΜΙΚΩΝ ΚΑΤΑΣΤΑΣΕΩΝ	23
4. ΒΑΣΙΚΕΣ ΛΟΓΙΣΤΙΚΕΣ ΠΟΛΙΤΙΚΕΣ.....	23
5. ΛΟΓΙΣΤΙΚΕΣ ΕΚΤΙΜΗΣΕΙΣ	30
6. ΣΥΝΕΝΩΣΕΙΣ ΕΠΙΧΕΙΡΗΣΕΩΝ ΚΑΙ ΑΠΟΚΤΗΣΕΙΣ ΜΗ ΕΛΕΓΧΟΥΣΩΝ ΣΥΜΜΕΤΟΧΩΝ.....	30
7. ΑΠΟΚΤΗΣΕΙΣ ΣΥΓΓΕΝΩΝ	39
8. ΛΕΙΤΟΥΡΓΙΚΟΙ ΤΟΜΕΙΣ	41
9. ΕΝΣΩΜΑΤΕΣ ΑΚΙΝΗΤΟΠΟΙΗΣΕΙΣ	44
10. ΑΪΛΑ ΣΤΟΙΧΕΙΑ ΤΟΥ ΕΝΕΡΓΗΤΙΚΟΥ	45
11. ΕΠΕΝΔΥΣΕΙΣ ΣΕ ΘΥΓΑΤΡΙΚΕΣ.....	46
12. ΕΠΕΝΔΥΣΕΙΣ ΣΕ ΣΥΓΓΕΝΕΙΣ.....	47
13. ΕΠΕΝΔΥΤΙΚΟ ΧΑΡΤΟΦΥΛΑΚΙΟ.....	48
14. ΕΠΕΝΔΥΣΕΙΣ ΣΕ ΑΚΙΝΗΤΑ.....	49
15. ΕΜΠΟΡΙΚΟ ΧΑΡΤΟΦΥΛΑΚΙΟ ΚΑΙ ΛΟΙΠΑ ΧΡΗΜ/ΚΑ ΜΕΣΑ ΣΕ ΕΥΛΟΓΕΣ ΑΞΙΕΣ ΜΕΣΩ ΑΠΟΤΕΛΕΣΜΑΤΩΝ.....	49
16. ΔΑΝΕΙΑΚΕΣ ΥΠΟΧΡΕΩΣΕΙΣ	51
17. ΠΡΟΒΛΕΨΕΙΣ.....	52
18. ΠΡΟΓΡΑΜΜΑ ΔΙΑΘΕΣΗΣ ΔΙΚΑΙΩΜΑΤΩΝ ΠΡΟΑΙΡΕΣΗΣ ΑΓΟΡΑΣ ΜΕΤΟΧΩΝ.....	54
19. ΜΕΤΟΧΙΚΟ ΚΕΦΑΛΑΙΟ ΚΑΙ ΔΙΑΦΟΡΑ ΥΠΕΡ ΤΟ ΑΡΤΙΟ	55
20. ΛΟΙΠΑ ΕΣΟΔΑ ΕΚΜΕΤΑΛΛΕΥΣΗΣ	55
21. ΛΟΙΠΑ ΧΡΗΜΑΤΟΟΙΚΟΝΟΜΙΚΑ ΑΠΟΤΕΛΕΣΜΑΤΑ	55
22. ΦΟΡΟΙ ΕΙΣΟΔΗΜΑΤΟΣ.....	56
23. ΚΕΡΔΗ ΑΝΑ ΜΕΤΟΧΗ.....	56
24. ΑΝΑΛΥΣΗ ΦΟΡΟΛΟΓΙΚΩΝ ΕΠΙΔΡΑΣΕΩΝ ΤΩΝ ΛΟΙΠΩΝ ΣΥΝΟΛΙΚΩΝ ΕΣΟΔΩΝ	57
25. ΣΥΝΑΛΛΑΓΕΣ ΣΥΝΔΕΔΕΜΕΝΩΝ ΜΕΡΩΝ.....	57
26. ΣΥΝΑΛΛΑΓΕΣ ΜΕ ΟΜΙΛΟ MARFIN POPULAR BANK.....	59
27. ΑΝΑΜΟΡΦΩΣΕΙΣ ΚΟΝΔΥΛΙΩΝ ΑΠΟ ΤΟΝ ΚΑΤΑΜΕΡΙΣΜΟ ΤΟΥ ΚΟΣΤΟΥΣ ΤΗΣ ΑΓΟΡΑΣ ΕΞΑΓΟΡΑΣΘΕΙΣΩΝ ΕΤΑΙΡΕΙΩΝ	59
28. ΔΕΣΜΕΥΣΕΙΣ, ΕΝΔΕΧΟΜΕΝΕΣ ΥΠΟΧΡΕΩΣΕΙΣ ΚΑΙ ΑΠΑΙΤΗΣΕΙΣ	64
29. ΓΕΓΟΝΟΤΑ ΜΕΤΑ ΤΗ ΛΗΞΗ ΤΗΣ ΕΝΙΑΜΗΝΙΑΙΑΣ ΠΕΡΙΟΔΟΥ ΑΝΑΦΟΡΑΣ.....	67
30. ΕΓΚΡΙΣΗ ΟΙΚΟΝΟΜΙΚΩΝ ΚΑΤΑΣΤΑΣΕΩΝ	68
III. ΣΤΟΙΧΕΙΑ ΚΑΙ ΠΛΗΡΟΦΟΡΙΕΣ	69

Συντομογραφίες

“ΑΤΤΙΚΑ ΣΥΜΜΕΤΟΧΩΝ”	αναφέρεται στην «ΑΤΤΙΚΑ Α.Ε. ΣΥΜΜΕΤΟΧΩΝ»
“BLUE STAR”	αναφέρεται στην «BLUE STAR ΝΑΥΤΙΛΙΑΚΗ Α.Ε.»
“BVI”	αναφέρεται στα BRITISH VIRGIN ISLANDS
“CHIPITA SAUDI ARABIA”	αναφέρεται στην «CHIPITA SAUDI ARABIA (CYPRUS) LTD»
“DT”	αναφέρεται στην «DEUTSCHE TELEKOM AG»
“ELEPHANT”	αναφέρεται στην «ELEPHANT ΜΕΓΑΛΑ ΚΑΤΑΣΤΗΜΑΤΑ ΗΛΕΚΤΡΙΚΩΝ ΚΑΙ ΟΙΚΙΑΚΩΝ ΕΙΔΩΝ ΑΝΩΝΥΜΗ ΕΜΠΟΡΙΚΗ ΕΤΑΙΡΕΙΑ»
“EUROLINE”	αναφέρεται στην «EUROLINE Α.Ε.Ε.Χ.»
“EVEREST”	αναφέρεται στην «EVEREST ΑΝΩΝΥΜΟΣ ΕΤΑΙΡΕΙΑ ΣΥΜΜΕΤΟΧΩΝ ΚΑΙ ΕΠΕΝΔΥΣΕΩΝ»
“FAI”	αναφέρεται στην «FLIGHT AMBULANCE INTERNATIONAL RENT-A-JET AKTIENGELLSCHAFT»
“HILTON”	αναφέρεται στην «HILTON CYPRUS»
“I.A.S.B.”	αναφέρεται στο International Accounting Standards Board
“INTERINVEST”	αναφέρεται στην «INTERINVEST Α.Ε.Ε.Χ.»
“MARFIN CAPITAL”	αναφέρεται στην «MARFIN CAPITAL S.A.»
“MIG AVIATION 1”	αναφέρεται στην «MIG AVIATION 1 LTD»
“MIG AVIATION 2”	αναφέρεται στην «MIG AVIATION 2 LTD»
“MIG AVIATION 3”	αναφέρεται στην «MIG AVIATION 3 LTD»
“MIG AVIATION (UK)”	αναφέρεται στην «MIG AVIATION (UK) LTD»
“MIG LEISURE”	αναφέρεται στην «MIG LEISURE LTD»
“MIG LRE CROATIA”	αναφέρεται στην «MIG LEISURE & REAL ESTATE CROATIA B.V.»
“MIG REAL ESTATE”	αναφέρεται στην «MIG REAL ESTATE Α.Ε.Ε.Α.Π.»
“MIG REAL ESTATE SERBIA”	αναφέρεται στην «MIG REAL ESTATE SERBIA B.V.»
“MIG SHIPPING”	αναφέρεται στην «MIG SHIPPING S.A.»
“MIG TECHNOLOGY”	αναφέρεται στην «MIG TECHNOLOGY HOLDINGS Α.Ε. ΣΥΜΜΕΤΟΧΩΝ»
“NONNI’S”	αναφέρεται στην «NONNI’S FOOD COMPANY INC»
“OLYMPIC AIR”	αναφέρεται στην «OLYMPIC AIR ΑΝΩΝΥΜΟΣ ΕΤΑΙΡΕΙΑ ΑΕΡΟΠΟΡΙΚΩΝ ΜΕΤΑΦΟΡΩΝ»
“OLYMPIC ENGINEERING”	αναφέρεται στην «OLYMPIC ENGINEERING ΑΝΩΝΥΜΟΣ ΕΤΑΙΡΕΙΑ ΣΥΝΤΗΡΗΣΗΣ & ΕΠΙΣΚΕΥΗΣ ΑΕΡ/ΦΩΝ»
“OLYMPIC HANDLING”	αναφέρεται στην «OLYMPIC HANDLING ΑΝΩΝΥΜΟΣ ΕΤΑΙΡΕΙΑ ΕΠΙΓΕΙΑΣ ΕΞΥΠΗΡΕΤΗΣΗΣ ΑΕΡΟΣΚΑΦΩΝ»
“RKB”	αναφέρεται στην «JSC ROBNE KUCE BEOGRAD»
“SINGULARLOGIC	αναφέρεται στην «SINGULAR LOGIC Α.Ε.»
“SUNCE”	αναφέρεται στην «SUNCE KONCERN D.D. ZAGREB»
”VIVARTIA”	αναφέρεται στην «VIVARTIA ΑΝΩΝΥΜΗ ΒΙΟΜΗΧΑΝΙΚΗ ΚΑΙ ΕΜΠΟΡΙΚΗ ΕΤΑΙΡΕΙΑ ΠΡΟΪΟΝΤΩΝ ΔΙΑΤΡΟΦΗΣ ΚΑΙ ΥΠΗΡΕΣΙΩΝ ΕΣΤΙΑΣΗΣ»
«ΑΛΚΜΗΝΗ»	αναφέρεται στην «ΑΛΚΜΗΝΗ CATERING ΑΝΩΝΥΜΟΣ ΕΤΑΙΡΕΙΑ ΕΠΕΝΔΥΣΕΩΝ ΕΣΤΙΑΣΗΣ»
«ΑΛΚΥΟΝΗ»	αναφέρεται στην «ΚΑΦΕ ΑΛΚΥΟΝΗ Α.Ε.»
«ΑΡΜΑ»	αναφέρεται στην «ΑΡΜΑ ΕΠΕΝΔΥΤΙΚΗ Α.Ε.»
«ΔπΠ»	αναφέρεται στο Διαθέσιμο προς Πώληση Χαρτοφυλάκιο
«ΔΠΧΑ»	αναφέρεται στα Διεθνή Πρότυπα Χρηματοοικονομικής Αναφοράς
«ΕΣΤΙΑΤΟΡΙΑ ΓΛΥΦΑΔΑΣ»	αναφέρεται στην «ΕΣΤΙΑΤΟΡΙΑ ΖΑΧΑΡΟΠΛΑΣΤΕΙΑ ΓΛΥΦΑΔΑΣ Α.Ε.»
«Εταιρεία», «Όμιλος», «MIG»	αναφέρεται στην «MARFIN INVESTMENT GROUP Α.Ε. ΣΥΜΜΕΤΟΧΩΝ»
«I.K.»	αναφέρεται στα Ίδια Κεφάλαια
«ΚΕΤΑ»	αναφέρεται στην «ΚΥΠΡΙΑΚΗ ΔΗΜΟΣΙΑ ΕΤΑΙΡΕΙΑ ΤΟΥΡΙΣΤΙΚΗΣ ΑΝΑΠΤΥΞΕΩΣ ΛΤΔ.»
«ΟΤΕ»	αναφέρεται στη «ΟΡΓΑΝΙΣΜΟΣ ΤΗΛΕΠΙΚΟΙΝΩΝΙΩΝ ΕΛΛΑΔΟΣ Α.Ε.»
«Πρόγραμμα»	αναφέρεται στο Πρόγραμμα Διάθεσης Δικαιωμάτων Προαίρεσης Αγοράς Μετοχών
«ΡΑΔΙΟ ΚΟΡΑΣΙΔΗΣ»	αναφέρεται στην «ΡΑΔΙΟ ΚΟΡΑΣΙΔΗΣ ΕΜΠΟΡΙΚΕΣ ΕΠΙΧΕΙΡΗΣΕΙΣ Α.Ε.»
«ΧΑ»	αναφέρεται στο Χρηματιστήριο Αθηνών

I. ΕΝΔΙΑΜΕΣΕΣ ΣΥΝΟΠΤΙΚΕΣ ΟΙΚΟΝΟΜΙΚΕΣ ΚΑΤΑΣΤΑΣΕΙΣ ΓΙΑ ΤΗΝ ΠΕΡΙΟΔΟ ΠΟΥ ΕΛΗΞΕ ΤΗΝ 30/09/2009

ΕΝΟΠΟΙΗΜΕΝΗ ΣΥΝΟΠΤΙΚΗ ΚΑΤΑΣΤΑΣΗ ΑΠΟΤΕΛΕΣΜΑΤΩΝ ΕΝΝΙΑΜΗΝΙΑΙΑΣ ΠΕΡΙΟΔΟΥ

Ποσά σε € '000	Σημ.	Ο ΟΜΙΛΟΣ			
		01/01-30/09/09	01/01-30/09/08 (Αναμορφωμένη)	01/07-30/09/09	01/07-30/09/08 (Αναμορφωμένη)
Πωλήσεις	8	1.393.533	1.312.869	531.983	518.729
Κόστος πωληθέντων		(896.756)	(881.219)	(332.903)	(335.500)
Μικτό κέρδος		496.777	431.650	199.080	183.229
Έξοδα διοίκησης		(137.983)	(148.909)	(46.127)	(47.812)
Έξοδα διάθεσης		(328.759)	(261.827)	(117.631)	(101.443)
Λοιπά έσοδα εκμετάλλευσης	20	29.432	214.110	9.024	10.628
Λοιπά έξοδα εκμετάλλευσης	14	(20.069)	(5.997)	(2.121)	(626)
Λοιπά χρηματοοικονομικά αποτελέσματα	21	33.493	144.519	5.373	(30.657)
Χρηματοοικονομικά έξοδα		(78.602)	(136.159)	(21.820)	(34.098)
Χρηματοοικονομικά έσοδα		30.599	68.820	4.043	22.365
Έσοδα από μερίσματα		14.465	31.788	150	(23)
Κέρδη/(Ζημιές) από συγγενείς επιχειρήσεις ενοποιούμενες με τη μέθοδο της καθαρής θέσης		(3.243)	(12.907)	(1.261)	(5.510)
Κέρδη προ φόρων		36.110	325.088	28.710	(3.947)
Φόρος εισοδήματος	22	(15.020)	(69.642)	(8.787)	(5.284)
Κέρδη περιόδου μετά από φόρους		21.090	255.446	19.923	(9.231)
Κατανεμημένα σε:					
Ιδιοκτήτες της μητρικής		18.487	190.610	14.247	(18.699)
Μη ελέγχουσες συμμετοχές		2.603	64.836	5.676	9.468
Κέρδη ανά μετοχή (€ / μετοχή) :					
Βασικά κέρδη ανά μετοχή	23	0,0246	0,2550	0,0189	(0,0249)

Οι επισυναπτόμενες σημειώσεις αποτελούν αναπόσπαστο μέρος αυτών των συνοπτικών ενδιάμεσων οικονομικών καταστάσεων

ΕΤΑΙΡΙΚΗ ΣΥΝΟΠΤΙΚΗ ΚΑΤΑΣΤΑΣΗ ΑΠΟΤΕΛΕΣΜΑΤΩΝ ΕΝΝΙΑΜΗΝΙΑΙΑΣ ΠΕΡΙΟΔΟΥ

Ποσά σε € '000	Σημ.	Η ΕΤΑΙΡΕΙΑ			
		01/01-30/09/09	01/01-30/09/08	01/07-30/09/09	01/07-30/09/08
Έσοδα συμ/χών και χρημ/κών στοιχείων διαθέσιμων προς πώληση	21	17.763	221.119	4.602	1.392
Έσοδα χρημ/κών στοιχείων σε εύλογη αξία μέσω αποτελεσμάτων		7.452	(5.719)	2.816	(6.695)
Λοιπά έσοδα		147	195	4	65
Σύνολο λειτουργικών εσόδων		25.362	215.595	7.422	(5.238)
Παροχές & προμήθειες τρίτων		(8.488)	(36.351)	(662)	(11.571)
Παροχές προσωπικού		(3.329)	(3.137)	(1.051)	(1.594)
Αποσβέσεις		(473)	(183)	(174)	(149)
Λοιπά λειτουργικά έξοδα		(3.970)	(3.585)	(1.308)	(821)
Σύνολο λειτουργικών εξόδων		(16.260)	(43.256)	(3.195)	(14.135)
Χρηματοοικονομικά έσοδα		22.539	56.021	2.460	17.846
Χρηματοοικονομικά έξοδα		(6.187)	(66.208)	(138)	(7.133)
Κέρδη προ φόρων		25.454	162.152	6.549	(8.660)
Φόρος εισοδήματος	22	(6.982)	(40.958)	(1.567)	1.920
Κέρδη περιόδου μετά από φόρους		18.472	121.194	4.982	(6.740)
Κέρδη ανά μετοχή (€ / μετοχή) :					
- Βασικά	23	0,0246	0,1621	0,0065	(0,0090)

Οι επισυναπτόμενες σημειώσεις αποτελούν αναπόσπαστο μέρος αυτών των συνοπτικών ενδιάμεσων οικονομικών καταστάσεων

ΣΥΝΟΠΤΙΚΗ ΚΑΤΑΣΤΑΣΗ ΟΙΚΟΝΟΜΙΚΗΣ ΘΕΣΗΣ

Ποσά σε € '000	Σημ.	Ο ΟΜΙΛΟΣ		Η ΕΤΑΙΡΕΙΑ	
		30/09/09	31/12/08 (Αναμορφωμένη)	30/09/09	31/12/08
ΕΝΕΡΓΗΤΙΚΟ					
Μη Κυκλοφορούντα Στοιχεία του Ενεργητικού					
Ενσώματες ακινητοποιήσεις	9	1.976.541	1.746.698	4.492	3.867
Υπεραξία επιχείρησης		1.479.183	1.325.324	-	-
Άυλα στοιχεία ενεργητικού	10	1.117.758	997.772	91	127
Επενδύσεις σε θυγατρικές	11	-	-	2.841.976	2.863.029
Επενδύσεις σε συγγενείς	12	138.988	159.969	22.999	48.875
Επενδυτικό χαρτοφυλάκιο	13	328.336	210.363	309.049	190.396
Επενδύσεις σε ακίνητα	14	526.477	545.000	-	-
Λοιπά μη κυκλοφορούντα στοιχεία του ενεργητικού		43.697	5.935	164	114
Αναβαλλόμενες φορολογικές απαιτήσεις		174.049	189.575	150.631	171.438
Σύνολο		5.785.029	5.180.636	3.329.402	3.277.846
Κυκλοφορούντα Στοιχεία του Ενεργητικού					
Αποθέματα		153.099	125.370	-	-
Πελάτες και λοιπές εμπορικές απαιτήσεις		415.136	265.929	-	-
Λοιπά κυκλοφορούντα στοιχεία ενεργητικού		217.718	154.591	25.354	53.083
Εμπορικό χαρ/κιο και λοιπά χρημ/κά στοιχεία ενεργητικού σε εύλογη αξία μέσω αποτελεσμάτων	15	210.241	411.891	111.420	246.514
Παράγωγα χρημ/κά μέσα		1.034	258	1.034	258
Ταμειακά διαθέσιμα και ταμειακά ισοδύναμα		726.758	1.508.781	428.198	1.078.347
Σύνολο		1.723.986	2.466.820	566.006	1.378.202
Σύνολο Ενεργητικού		7.509.015	7.647.456	3.895.408	4.656.048
ΙΔΙΑ ΚΕΦΑΛΑΙΑ & ΥΠΟΧΡΕΩΣΕΙΣ					
Ίδια Κεφάλαια					
Μετοχικό κεφάλαιο	19	410.462	403.491	410.462	403.491
Υπερ το άρτιο	19	3.720.022	3.836.950	3.720.022	3.836.950
Αποθεματικά εύλογης αξίας		(445.041)	(518.673)	(802.429)	(539.299)
Λοιπά αποθεματικά		22.893	(3.228)	53.234	29.402
Αποτελέσματα εις νέον		369.890	437.219	338.445	343.805
Ίδια Κεφάλαια Αποδιδόμενα στους Ιδιοκτήτες της Μητρικής		4.078.226	4.155.759	3.719.734	4.074.349
Μη ελέγχουσες συμμετοχές		361.649	369.204	-	-
Σύνολο Ιδίων Κεφαλαίων		4.439.875	4.524.963	3.719.734	4.074.349
Μακροπρόθεσμες Υποχρεώσεις					
Αναβαλλόμενες φορολογικές υποχρεώσεις		324.089	318.333	12.684	12.551
Υποχρεώσεις παροχών προσωπικού λόγω εξόδου από την υπηρεσία		28.431	22.670	102	85
Επιχορηγήσεις		16.531	16.995	-	-
Μακροπρόθεσμες δανειακές υποχρεώσεις	16	1.335.459	1.509.301	150.000	-
Παράγωγα χρημ/κά μέσα		12.955	9.885	-	-
Μακροπρόθεσμες προβλέψεις	17	24.909	23.295	-	-
Λοιπές μακροπρόθεσμες υποχρεώσεις		51.225	18.907	-	-
Σύνολο		1.793.599	1.919.386	162.786	12.636
Βραχυπρόθεσμες Υποχρεώσεις					
Προμηθευτές και λοιπές υποχρεώσεις		277.465	271.014	-	-
Φόροι εισοδήματος πληρωτέοι		16.577	32.975	3.586	20.428
Βραχυπρόθεσμες δανειακές υποχρεώσεις	16	780.310	754.572	-	515.710
Παράγωγα χρημ/κά μέσα		7.987	12.481	-	-
Βραχυπρόθεσμες προβλέψεις	17	6.378	7.831	4.700	6.700
Λοιπές βραχυπρόθεσμες υποχρεώσεις		186.824	124.234	4.602	26.225
Σύνολο		1.275.541	1.203.107	12.888	569.063
Σύνολο Υποχρεώσεων		3.069.140	3.122.493	175.674	581.699
Σύνολο Ιδίων Κεφαλαίων και Υποχρεώσεων		7.509.015	7.647.456	3.895.408	4.656.048

Οι επισυναπτόμενες σημειώσεις αποτελούν αναπόσπαστο μέρος αυτών των συνοπτικών ενδιάμεσων οικονομικών καταστάσεων

ΕΝΟΠΟΙΗΜΕΝΗ ΣΥΝΟΠΤΙΚΗ ΚΑΤΑΣΤΑΣΗ ΣΥΝΟΛΙΚΩΝ ΕΣΟΔΩΝ ΕΝΝΙΑΜΗΝΙΑΙΑΣ ΠΕΡΙΟΔΟΥ

Σημ.	Ο ΟΜΙΛΟΣ			
	01/01-30/09/09	01/01-30/09/08 (Αναμορφωμένη)	01/07-30/09/09	01/07-30/09/08 (Αναμορφωμένη)
Κέρδη περιόδου μετά από φόρους	21.090	255.446	19.923	(9.231)
Λοιπά συνολικά έσοδα:				
Αντιστάθμιση ταμειακών ροών :				
- κέρδη /(ζημιές) τρέχουσας περιόδου	(11.234)	(2.162)	(11.444)	(826)
- αναταξινόμηση στα κέρδη ή στις ζημιές περιόδου	12.431	1.077	11.839	1.077
Διαθέσιμα προς πώληση χρηματοοικονομικά στοιχεία του ενεργητικού :				
- κέρδη /(ζημιές) τρέχουσας περιόδου	91.258	(428.017)	73.513	(95.793)
- αναταξινόμηση στα κέρδη ή στις ζημιές περιόδου	-	(114.467)	-	-
- συναλλαγματικές διαφορές	64	-	-	-
Συναλλαγματικές διαφορές μετατροπής επιχειρηματικών δραστηριοτήτων του εξωτερικού	1.572	(246)	6.138	(1.582)
Μερίδιο στα λοιπά συνολικά έσοδα των επενδύσεων που ενοποιούνται με τη μέθοδο της καθαρής θέσης :				
- τρέχουσας περιόδου	(1.878)	589	(1.408)	589
- αναταξινόμηση στα κέρδη ή στις ζημιές περιόδου	366	-	366	-
Λοιπά συνολικά έσοδα περιόδου προ φόρων	24 92.579	(543.226)	79.004	(96.535)
Φόροι εισοδήματος σχετιζόμενοι με στοιχεία των λοιπών συνολικών εσόδων	24 (17.337)	135.687	(14.766)	23.841
Λοιπά συνολικά έσοδα περιόδου, καθαρά από φόρους	75.242	(407.539)	64.238	(72.694)
Συγκεντροτικά συνολικά έσοδα περιόδου μετά φόρων	96.332	(152.093)	84.161	(81.925)
Κατανεμημένα σε:				
Ιδιοκτήτες της μητρικής	94.398	(219.136)	78.421	(93.841)
Μη ελέγχουσες συμμετοχές	1.934	67.043	5.740	11.916

Οι επισυναπτόμενες σημειώσεις αποτελούν αναπόσπαστο μέρος αυτών των συνοπτικών ενδιάμεσων οικονομικών καταστάσεων

ΕΤΑΙΡΙΚΗ ΣΥΝΟΠΤΙΚΗ ΚΑΤΑΣΤΑΣΗ ΣΥΝΟΛΙΚΩΝ ΕΣΟΔΩΝ ΕΝΝΙΑΜΗΝΙΑΙΑΣ ΠΕΡΙΟΔΟΥ

Σημ.	Η ΕΤΑΙΡΕΙΑ			
	01/01-30/09/09	01/01-30/09/08	01/07-30/09/09	01/07-30/09/08
Κέρδη περιόδου μετά από φόρους	18.472	121.194	4.982	(6.740)
Λοιπά συνολικά έσοδα:				
Επενδύσεις σε θυγατρικές και συγγενείς:				
- κέρδη /(ζημιές) τρέχουσας περιόδου	(350.554)	(45.120)	13.763	69.075
- αναταξινόμηση στα κέρδη ή στις ζημιές περιόδου	9.328	(411)	9.328	-
Διαθέσιμα προς πώληση χρηματοοικονομικά στοιχεία του ενεργητικού :				
- κέρδη /(ζημιές) τρέχουσας περιόδου	91.121	(428.277)	73.403	(95.361)
- αναταξινόμηση στα κέρδη ή στις ζημιές περιόδου	-	(114.467)	-	-
- συναλλαγματικές διαφορές	64	-	-	-
Λοιπά συνολικά έσοδα περιόδου προ φόρων	24 (250.041)	(588.275)	96.494	(26.286)
Φόροι εισοδήματος σχετιζόμενοι με στοιχεία των λοιπών συνολικών εσόδων	24 (13.089)	147.070	(16.412)	6.572
Λοιπά συνολικά έσοδα περιόδου, καθαρά από φόρους	(263.130)	(441.205)	80.082	(19.714)
Συγκεντρωτικά συνολικά έσοδα περιόδου μετά φόρων	(244.658)	(320.011)	85.064	(26.454)

Οι επισυναπτόμενες σημειώσεις αποτελούν αναπόσπαστο μέρος αυτών των συνοπτικών ενδιάμεσων οικονομικών καταστάσεων

ΕΝΟΠΟΙΗΜΕΝΗ ΣΥΝΟΠΤΙΚΗ ΚΑΤΑΣΤΑΣΗ ΜΕΤΑΒΟΛΩΝ ΤΩΝ ΙΔΙΩΝ ΚΕΦΑΛΑΙΩΝ – 9Μ 2009

Ποσά σε € '000	Σημ.	Αριθμός Μετοχών	Μετοχ. Κεφάλαιο	Υπέρ Το Άρτιο	Αποθ/κά Εύλογης Αξίας	Λοιπά Αποθ/κά	Κέρδη εις Νέον	Ίδ. Κεφάλαια Αποδιδ. στους Ιδιοκτήτες της Μητρικής	Μη ελέγχουσες συμμ/χές	Σύνολο Ίδ. Κεφαλαίων
Λημισιευθέν υπόλοιπο την 01/01/2009	27	747.205.726	403.491	3.836.950	(518.673)	(3.228)	436.420	4.154.960	369.063	4.524.023
Επίδραση από οριστικοποίηση καταμερισμού κόστους αγοράς θυγατρικών (Purchase Price Allocation)	27	-	-	-	-	-	799	799	141	940
Αναμορφωμένο υπόλοιπο την 01/01/2009		747.205.726	403.491	3.836.950	(518.673)	(3.228)	437.219	4.155.759	369.204	4.524.963
Κεφαλαιοποίηση αποθεματικού υπέρ το άρτιο	19	-	149.441	(149.441)	-	-	-	-	-	-
Μείωση μετοχικού κεφαλαίου με επιστροφή μετρητών στους μετόχους	19	-	(149.441)	-	-	-	-	(149.441)	-	(149.441)
Αύξηση μετοχικού κεφαλαίου από επανατοποθέτηση επιστροφής κεφαλαίου	19	12.909.632	6.971	28.660	-	-	-	35.631	-	35.631
Μεταφορά μεταξύ αποθ/κών και αποτελεσμάτων εις νέον		-	-	-	-	23.832	(23.832)	-	-	-
Έξοδα αύξησης μετοχικού κεφαλαίου		-	-	2.728	-	-	-	2.728	-	2.728
Παραχώρηση δικαιωμάτων αγοράς μετοχών στο προσωπικό		-	-	1.125	-	-	-	1.125	-	1.125
Μερίσματα σε ιδιοκτήτες μη ελεγχουσών συμμ/χών θυγατρικών εταιρειών		-	-	-	-	-	-	-	(11.997)	(11.997)
Μη ελέγχουσες συμμετοχές από την αρχική απόκτηση θυγατρικών		-	-	-	-	-	-	-	(1.072)	(1.072)
Μεταβολή (αύξηση/μείωση) ποσοστού μη ελεγχουσών συμμετοχών σε θυγατρικές		-	-	-	-	-	(61.974)	(61.974)	3.580	(58.394)
Συναλλαγές με ιδιοκτήτες		12.909.632	6.971	(116.928)	-	23.832	(85.806)	(171.931)	(9.489)	(181.420)
Αποτέλεσμα περιόδου		-	-	-	-	-	18.487	18.487	2.603	21.090
Λοιπά συνολικά έσοδα:										
Αντιστάθμιση ταμειακών ροών										
- κέρδη/(ζημιές) τρέχουσας περιόδου		-	-	-	(10.106)	-	-	(10.106)	(1.128)	(11.234)
- αναταξινόμηση στα αποτελέσματα		-	-	-	10.997	-	-	10.997	1.434	12.431
Διαθέσιμα προς πώληση χρηματοοικονομικά στοιχεία ενεργητικού										
- κέρδη/(ζημιές) τρέχουσας περιόδου		-	-	-	91.218	-	-	91.218	40	91.258
- συναλλαγματικές διαφορές		-	-	-	64	-	-	64	-	64
Συναλλαγματικές διαφορές μετατροπής επιχειρηματικών δραστηριοτήτων εξωτερικού		-	-	-	-	2.691	-	2.691	(1.119)	1.572
Μερίδιο στα λοιπά συνολικά έσοδα των επενδύσεων που ενοποιούνται με τη μέθοδο της καθαρής θέσης		-	-	-	(1.097)	(402)	(10)	(1.509)	(3)	(1.512)
Φόροι εισοδήματος σχετιζόμενοι με στοιχεία των λοιπών συνολικών εσόδων		-	-	-	(17.444)	-	-	(17.444)	107	(17.337)
Λοιπά συνολικά έσοδα περιόδου μετά από φόρους	24	-	-	-	73.632	2.289	(10)	75.911	(669)	75.242
Συγκεντρωτικά συνολικά έσοδα περιόδου μετά φόρων		-	-	-	73.632	2.289	18.477	94.398	1.934	96.332
Υπόλοιπο την 30/09/2009		760.115.358	410.462	3.720.022	(445.041)	22.893	369.890	4.078.226	361.649	4.439.875

Οι επισυναπτόμενες σημειώσεις αποτελούν αναπόσπαστο μέρος αυτών των συνοπτικών ενδιάμεσων οικονομικών καταστάσεων

ΕΝΟΠΟΙΗΜΕΝΗ ΣΥΝΟΠΤΙΚΗ ΚΑΤΑΣΤΑΣΗ ΜΕΤΑΒΟΛΩΝ ΤΩΝ ΙΔΙΩΝ ΚΕΦΑΛΑΙΩΝ – 9Μ 2008

Ποσά σε € '000	Σημ.	Αριθμός Μετοχών	Μετοχ. Κεφάλαιο	Υπέρ Το Άρτιο	Αποθ/κά Εύλογης Αξίας	Λοιπά Αποθ/κά	Κέρδη εις Νέον	Ίδιες Μετοχές	Ίδ. Κεφάλαια Αποθ. στους Ιδιοκτήτες της Μητρικής	Μη ελέγχουσες συμμ/χές	Σύνολο Ίδ. Κεφαλαίων
Δημοσιευθέν υπόλοιπο την 01/01/2008		829.993.155	448.196	4.616.217	59.750	10.225	336.620	(525.677)	4.945.331	555.730	5.501.061
(Αγορά)/πώληση ιδίων μετοχών		-	-	-	-	-	-	(10.206)	(10.206)	-	(10.206)
Ακύρωση Ιδίων μετοχών		(82.787.429)	(44.705)	(491.178)	-	-	-	535.883	-	-	-
Κεφαλαιοποίηση αποθεματικού υπέρ το άρτιο		-	283.938	(283.938)	-	-	-	-	-	-	-
Μείωση μετοχικού κεφαλαίου με επιστροφή μετρητών στους μετόχους		-	(283.938)	-	-	-	-	-	(283.938)	-	(283.938)
Μείωση μετοχικού κεφαλαίου με επιστροφή μετρητών σε μη ελέγχουσες συμμετοχές θυγατρικών εταιρειών		-	-	-	-	-	-	-	-	(2.931)	(2.931)
Παραχώρηση δικαιωμάτων αγοράς μετοχών στο προσωπικό		-	-	1.472	-	1.134	-	-	2.606	-	2.606
Μεταφορά μεταξύ αποθ/κών και αποτελεσμάτων εις νέον		-	-	-	-	13.917	(13.917)	-	-	-	-
Έξοδα αύξησης μετοχικού κεφαλαίου		-	-	(3.123)	-	-	-	-	(3.123)	-	(3.123)
Μερίσματα σε ιδιοκτήτες μη ελεγχουσών συμμ/χών θυγατρικών εταιρειών		-	-	-	-	-	-	-	-	(11.102)	(11.102)
Ζημιά από εξαγορά δικαιωμάτων μετατροπής ιδίων ομολογιών		-	-	-	-	(3)	-	-	(3)	-	(3)
Μη ελέγχουσες συμμετοχές από την αρχική απόκτηση θυγατρικών		-	-	-	-	-	-	-	-	21.450	21.450
Απόκτηση ποσοστού μη ελεγχουσών συμμετοχών σε θυγατρικές		-	-	-	-	-	-	-	-	(254.192)	(254.192)
Συναλλαγές με ιδιοκτήτες		(82.787.429)	(44.705)	(776.767)	-	15.048	(13.917)	525.677	(294.664)	(246.775)	(541.439)
Αποτέλεσμα περιόδου		-	-	-	-	-	190.053	-	190.053	64.782	254.835
Λοιπά συνολικά έσοδα:											
Αντιστάθμιση ταμειακών ροών											
- κέρδη/(ζημιές) τρέχουσας περιόδου		-	-	-	(900)	-	-	-	(900)	(185)	(1.085)
Διαθέσιμα προς πώληση χρηματοοικονομικά στοιχεία ενεργητικού											
- κέρδη/(ζημιές) τρέχουσας περιόδου		-	-	-	(428.121)	-	-	-	(428.121)	104	(428.017)
- αναταξινόμηση στα αποτελέσματα		-	-	-	(114.467)	-	-	-	(114.467)	-	(114.467)
Συναλλαγματικές διαφορές μετατροπής επιχειρηματικών δραστηριοτήτων εξωτερικού		-	-	-	-	(2.534)	-	-	(2.534)	2.288	(246)
Μερίδιο στα λοιπά συνολικά έσοδα των επενδύσεων που ενοποιούνται με τη μέθοδο της καθαρής θέσης		-	-	-	(13)	602	-	-	589	-	589
Φόροι εισοδήματος σχετιζόμενοι με στοιχεία των λοιπών συνολικών εσόδων		-	-	-	135.687	-	-	-	135.687	-	135.687
Λοιπά συνολικά έσοδα περιόδου μετά από φόρους	24	-	-	-	(407.814)	(1.932)	-	-	(409.746)	2.207	(407.539)
Συγκεντρωτικά συνολικά έσοδα περιόδου μετά φόρων		-	-	-	407.814)	(1.932)	190.053	-	(219.693)	66.989	(152.704)
Δημοσιευθέν υπόλοιπο την 30/09/2008		747.205.726	403.491	3.839.450	(348.064)	23.341	512.757	-	4.430.975	375.944	4.806.919
Επίδραση από οριστικοποίηση καταμερισμού κόστους αγοράς θυγατρικών (Purchase Price Allocation) στα αποτελέσματα περιόδου	27	-	-	-	-	-	557	-	557	54	611
Επίδραση από οριστικοποίηση καταμερισμού κόστους αγοράς θυγατρικών (Purchase Price Allocation) στα ίδια κεφάλαια περιόδου	27	-	-	-	-	-	-	-	-	10.163	10.163
Αναμορφωμένο υπόλοιπο την 30/09/2008		747.205.726	403.491	3.839.450	(348.064)	23.341	513.314	-	4.431.532	386.161	4.817.693

Οι επισυναπτόμενες σημειώσεις αποτελούν αναπόσπαστο μέρος αυτών των συνοπτικών ενδιάμεσων οικονομικών καταστάσεων

ΕΤΑΙΡΙΚΗ ΣΥΝΟΠΤΙΚΗ ΚΑΤΑΣΤΑΣΗ ΜΕΤΑΒΟΛΩΝ ΤΩΝ ΙΔΙΩΝ ΚΕΦΑΛΑΙΩΝ-9Μ 2009

Ποσά σε € '000

	Σημ.	Αριθμός Μετοχών	Μετοχ. Κεφάλαιο	Υπέρ Το Άρτιο	Αποθ/κά Εύλογης Αξίας	Λοιπά Αποθ/κά	Κέρδη εις Νέον	Σύνολο Ιδ. Κεφαλαίων
Υπόλοιπο την 01/01/2009		747.205.726	403.491	3.836.950	(539.299)	29.402	343.805	4.074.349
Κεφαλαιοποίηση αποθεματικού υπέρ το άρτιο	19	-	149.441	(149.441)	-	-	-	-
Μείωση μετοχικού κεφαλαίου με επιστροφή μετρητών στους μετόχους	19	-	(149.441)	-	-	-	-	(149.441)
Αύξηση μετοχικού κεφαλαίου από επανατοποθέτηση επιστροφής κεφαλαίου	19	12.909.632	6.971	28.660	-	-	-	35.631
Μεταφορά μεταξύ αποθ/κών και αποτελεσμάτων εις νέον		-	-	-	-	23.832	(23.832)	-
Έξοδα αύξησης μετοχικού κεφαλαίου		-	-	2.728	-	-	-	2.728
Παραχώρηση δικαιωμάτων αγοράς μετοχών στο προσωπικό		-	-	1.125	-	-	-	1.125
Συναλλαγές με ιδιοκτήτες		12.909.632	6.971	(116.928)	-	23.832	(23.832)	(109.957)
Αποτέλεσμα περιόδου		-	-	-	-	-	18.472	18.472
Λοιπά συνολικά έσοδα:								
Επενδύσεις σε θυγατρικές και συγγενείς:								
- κέρδη/(ζημιές) τρέχουσας περιόδου		-	-	-	(350.554)	-	-	(350.554)
- αναταξινόμηση στα αποτελέσματα		-	-	-	9.328	-	-	9.328
Διαθέσιμα προς πώληση χρηματοοικονομικά στοιχεία ενεργητικού :								
- κέρδη/(ζημιές) τρέχουσας περιόδου		-	-	-	91.121	-	-	91.121
- συναλλαγματικές διαφορές		-	-	-	64	-	-	64
Φόροι εισοδήματος σχετιζόμενοι με στοιχεία των λοιπών συνολικών εσόδων		-	-	-	(13.089)	-	-	(13.089)
Λοιπά συνολικά έσοδα περιόδου μετά από φόρους	24	-	-	-	(263.130)	-	-	(263.130)
Συγκεντρωτικά συνολικά έσοδα περιόδου μετά φόρων		-	-	-	(263.130)	-	18.472	(244.658)
Υπόλοιπο την 30/09/2009		760.115.358	410.462	3.720.022	(802.429)	53.234	338.445	3.719.734

Οι επισυναπτόμενες σημειώσεις αποτελούν αναπόσπαστο μέρος αυτών των συνοπτικών ενδιάμεσων οικονομικών καταστάσεων

ΕΤΑΙΡΙΚΗ ΣΥΝΟΠΤΙΚΗ ΚΑΤΑΣΤΑΣΗ ΜΕΤΑΒΟΛΩΝ ΤΩΝ ΙΔΙΩΝ ΚΕΦΑΛΑΙΩΝ-9Μ 2008

Ποσά σε € '000	Σημ.	Αριθμός Μετοχών	Μετοχ. Κεφάλαιο	Υπέρ Το Άρτιο	Αποθ/κά Εύλογης Αξίας	Λοιπά Αποθ/κά	Κέρδη εις Νέον	Ίδιες Μετοχές	Σύνολο Ιδ. Κεφαλαίων
Υπόλοιπο την 01/01/2008		829.993.155	448.196	4.616.217	105.273	15.488	281.088	(525.677)	4.940.585
(Αγορά)/πώληση ιδίων μετοχών		-	-	-	-	-	-	(10.206)	(10.206)
Ακύρωση ιδίων μετοχών		(82.787.429)	(44.705)	(491.178)	-	-	-	535.883	-
Κεφαλαιοποίηση αποθεματικού υπέρ το άρτιο		-	283.938	(283.938)	-	-	-	-	-
Μείωση μετοχικού κεφαλαίου με επιστροφή μετρητών στους μετόχους		-	(283.938)	-	-	-	-	-	(283.938)
Μεταφορά μεταξύ αποθ/κών και αποτελεσμάτων εις νέον		-	-	-	-	13.917	(13.917)	-	-
Έξοδα αύξησης μετοχικού κεφαλαίου		-	-	(3.123)	-	-	-	-	(3.123)
Ζημιά από εξαγορά δικαιωμάτων μετατροπής ιδίων ομολογιών		-	-	-	-	(3)	-	-	(3)
Παραχώρηση δικαιωμάτων αγοράς μετοχών στο προσωπικό		-	-	1.472	-	-	-	-	1.472
Συναλλαγές με ιδιοκτήτες		(82.787.429)	(44.705)	(776.767)	-	13.914	(13.917)	525.677	(295.798)
Αποτέλεσμα περιόδου		-	-	-	-	-	121.194	-	121.194
Λοιπά συνολικά έσοδα:									
Επενδύσεις σε θυγατρικές και συγγενείς:									
- κέρδη/(ζημιές) τρέχουσας περιόδου		-	-	-	(45.120)	-	-	-	(45.120)
- αναταξινόμηση στα αποτελέσματα		-	-	-	(411)	-	-	-	(411)
Διαθέσιμα προς πώληση χρηματοοικονομικά στοιχεία ενεργητικού :									
- κέρδη/(ζημιές) τρέχουσας περιόδου		-	-	-	(428.277)	-	-	-	(428.277)
- αναταξινόμηση στα αποτελέσματα		-	-	-	(114.467)	-	-	-	(114.467)
Φόροι εισοδήματος σχετιζόμενοι με στοιχεία των λοιπών συνολικών εσόδων		-	-	-	147.070	-	-	-	147.070
Λοιπά συνολικά έσοδα περιόδου μετά από φόρους	24	-	-	-	(441.205)	-	-	-	(441.205)
Συγκεντρωτικά συνολικά έσοδα περιόδου μετά φόρων		-	-	-	(441.205)	-	121.194	-	(320.011)
Υπόλοιπο την 30/09/2008		747.205.726	403.491	3.839.450	(335.932)	29.402	388.365	-	4.324.776

Οι επισυναπτόμενες σημειώσεις αποτελούν αναπόσπαστο μέρος αυτών των συνοπτικών ενδιάμεσων οικονομικών καταστάσεων

ΣΥΝΟΠΤΙΚΗ ΚΑΤΑΣΤΑΣΗ ΤΩΝ ΤΑΜΕΙΑΚΩΝ ΡΟΩΝ ΕΝΝΙΑΜΗΝΙΑΙΑΣ ΠΕΡΙΟΔΟΥ

Ποσά σε € '000	Σημ.	Ο ΟΜΙΛΟΣ		Η ΕΤΑΙΡΕΙΑ	
		30/09/09	30/09/08 (Αναμορφωμένη)	30/09/09	30/09/08
Ταμειακές ροές από λειτουργικές δραστηριότητες					
Κέρδη περιόδου προ φόρων (όπως είχε αρχικά δημοσιευθεί)					
Επίδραση από οριστικοποίηση καταμερισμού κόστους αγοράς θυγατρικών (Purchase Price Allocation)					
	27	36.110	323.904	25.454	162.152
Αναμορφωμένα κέρδη περιόδου προ φόρων					
Προσαρμογές στα κέρδη					
		98.109	(215.107)	(18.736)	(174.888)
Ταμ. Ροές από λειτ/κές δραστ/τες πριν τις μεταβολές του κεφ. κίνησης					
Μεταβολές κεφαλαίου κίνησης					
(Αύξηση) / μείωση αποθεμάτων					
		(12.492)	(21.297)	-	-
(Αύξηση) / μείωση απαιτήσεων					
		(49.283)	(18.688)	14.991	(243)
Αύξηση / (μείωση) υποχρεώσεων					
		(77.328)	(17.312)	(22.009)	(12.455)
Αύξηση / (μείωση) εμπορικού χαρτοφυλακίου					
		-	-	(4.473)	142.319
		(139.103)	(57.297)	(11.491)	129.621
Ταμειακές ροές από λειτουργικές δραστηριότητες					
Καταβληθέντες τόκοι					
		(74.791)	(131.379)	(9.265)	(68.284)
Καταβληθείς φόρος εισοδήματος					
		(27.464)	(21.312)	(5.966)	(5.758)
Καθαρές ταμειακές ροές από λειτουργικές δραστηριότητες					
		(107.139)	(100.007)	(20.004)	42.843
Ταμειακές ροές από επενδυτικές δραστηριότητες					
Αγορές ενσώματων παγίων					
		(259.247)	(107.301)	(1.168)	(3.753)
Αγορές ασώματων παγίων					
		(1.882)	(1.637)	(1)	(118)
Πωλήσεις ενσώματων παγίων					
		7.137	67.965	108	-
Μερίσματα εισπραχθέντα					
		16.360	30.612	-	-
Επενδύσεις εμπορικού χαρ/κίου και χρημ/κών στοιχείων ενεργητικού σε εύλογη αξία μέσω αποτελεσμάτων					
		227.672	25.550	139.763	(125.122)
Επενδύσεις σε θυγατρικές και συγγενείς					
		(98.415)	(695.232)	(265.945)	(448.263)
Επενδύσεις σε διαθέσιμα προς πώληση χρημ/κά μέσα					
		(27.371)	2.386.069	(28.174)	2.383.862
Τόκοι που εισπράχθηκαν					
		39.363	61.044	29.717	50.879
Εισπράξεις επιχορηγήσεων					
		2.355	2.036	-	-
Καθαρές ταμειακές ροές από επενδυτικές δραστηριότητες					
		(94.028)	1.769.106	(125.700)	1.857.485
Ταμειακές ροές από χρηματοδοτικές δραστηριότητες					
Έκδοση κοινών μετοχών					
		33.630	-	33.630	-
Έκδοση κοινών μετοχών θυγατρικής					
		18.067	-	-	-
Δάνεια αναληφθέντα					
		309.895	1.947.858	150.000	1.522.686
Δάνεια πληρωθέντα					
		(748.907)	(3.237.874)	(515.710)	(3.155.307)
Εισροές/(εκροές) από μεταβολές ποσοστών σε υφιστάμενες θυγατρικές					
	4.2.1	(23.758)	-	(23.758)	-
Πληρωμές για μείωση μετοχικού κεφαλαίου σε ιδιοκτήτες της μητρικής					
		(147.830)	(286.838)	(147.830)	(286.838)
Μερίσματα πληρωθέντα σε ιδιοκτήτες της μητρικής					
		(143)	(2)	(143)	(2)
Μερίσματα πληρωθέντα σε μη ελέγχουσες συμμετοχές					
		(18.255)	(11.954)	-	-
Πληρωμές κεφαλαίου χρηματοδοτικών μισθώσεων					
		(3.122)	(592)	-	-
Τόκοι που καταβλήθηκαν					
		(84)	(306)	-	-
Πώληση / (Αγορά) ιδίων μετοχών					
		-	(10.206)	-	(10.206)
Πώληση / (Αγορά) ιδίων ομολογίων					
		-	(3)	-	(3)
Καθαρές Ταμειακές ροές από χρηματοδοτικές δραστηριότητες					
		(580.507)	(1.599.917)	(503.811)	(1.929.670)
Καθαρή (μείωση)/ αύξηση στα ταμειακά διαθέσιμα και ισοδύναμα					
		(781.674)	69.182	(649.515)	(29.342)
Ταμειακά διαθέσιμα και ισοδύναμα στην αρχή της περιόδου					
		1.508.781	1.508.062	1.078.347	1.188.707
Συναλλαγματικές διαφορές στα ταμειακά διαθέσιμα και ισοδύναμα					
		(349)	1.261	(634)	48
Ταμειακά διαθέσιμα και ταμειακά ισοδύναμα στο τέλος της περιόδου					
		726.758	1.578.505	428.198	1.159.413

Οι επισυναπτόμενες σημειώσεις αποτελούν αναπόσπαστο μέρος αυτών των συνοπτικών ενδιάμεσων οικονομικών καταστάσεων

Οι προσαρμογές στα κέρδη αναλύονται ως ακολούθως:

Ποσά σε € '000	Σημ.	Ο ΟΜΙΛΟΣ		Η ΕΤΑΙΡΕΙΑ	
		30/09/09	30/09/08 (Αναμορφωμένη)	30/09/09	30/09/08
Προσαρμογές για:					
Απόσβεση ενσώματων/ύλων περιουσιακών στοιχείων		77.341	69.715	472	183
Μεταβολές στις υποχρεώσεις λόγω συνταξιοδότησης του προσωπικού		3.021	1.967	17	13
Προβλέψεις		2.833	5.465	-	-
Μη πραγματοποιηθέντα κέρδη/(ζημιές) από συναλλαγματικές διαφορές		1.370	(2.438)	634	(48)
(Κέρδη)/ ζημιές από την πώληση ενσώματων παγίων		(779)	(14.602)	-	-
Αρνητική υπεραξία	6.5	(3.072)	-	-	-
(Κέρδη)/ζημιές εύλογης αξίας άλλων χρημ/κών στοιχείων μέσω αποτελεσμάτων		(20.019)	56.923	(965)	8.691
Μερίδιο καθαρών κερδών /(ζημιών) από συγγενείς που ενοποιούνται με τη μέθοδο της καθαρής θέσης		3.243	12.907	-	-
(Κέρδη)/ζημιές από πώληση ΔΠΠ χρημ/κών στοιχείων		1.056	(193.759)	-	(193.714)
(Κέρδη)/ζημιές από πώληση χρημ/κών στοιχείων σε εύλογη αξία μέσω αποτελεσμάτων		(8.627)	(4.399)	(6)	11
(Κέρδη)/ζημιές από πώληση μεριδίου θυγατρικών/συγγενών		(1.732)	(638)	(4.594)	(928)
Πιστωτικοί τόκοι και συναφή έσοδα		(30.599)	(68.820)	(22.539)	(56.021)
Χρεωστικοί τόκοι και συναφή έξοδα		78.469	136.128	6.184	66.205
Παροχές στο προσωπικό σε συμμετοχικούς τίτλους		1.125	2.754	1.125	1.472
(Κέρδη)/ζημιές εύλογης αξίας επενδύσεων σε ακίνητα	14	16.449	(179.475)	-	-
(Κέρδη)/ζημιές εύλογης αξίας αντιστ/νων ΔΠΠ χρημ/κών στοιχείων		678	(760)	706	(753)
Μερίσματα		(14.466)	(31.788)	-	-
Αποσβέσεις επιχορηγήσεων		(1.556)	(1.515)	-	-
Έσοδα από χρησιμοποίηση προβλ. προηγ. χρήσεων		(6.879)	(2.813)	-	-
Μη ταμειακά έξοδα		253	41	230	-
Σύνολα		98.109	(215.107)	(18.736)	(174.888)

Οι επισυναπτόμενες σημειώσεις αποτελούν αναπόσπαστο μέρος αυτών των συνοπτικών ενδιάμεσων οικονομικών καταστάσεων

II. ΣΗΜΕΙΩΣΕΙΣ ΕΠΙ ΤΩΝ ΕΝΔΙΑΜΕΣΩΝ ΣΥΝΟΠΤΙΚΩΝ ΟΙΚΟΝΟΜΙΚΩΝ ΚΑΤΑΣΤΑΣΕΩΝ

1. ΓΕΝΙΚΕΣ ΠΛΗΡΟΦΟΡΙΕΣ ΓΙΑ ΤΟΝ ΟΜΙΛΟ

Η MIG με έδρα στην Ελλάδα, της οποίας οι μετοχές διαπραγματεύονται στο Χ.Α., λειτουργεί ως ανώνυμη εταιρεία συμμετοχών σύμφωνα με την ελληνική νομοθεσία και ειδικότερα σύμφωνα με τις διατάξεις του Κ.Ν. 2190/1920 περί ανωνύμων εταιρειών, όπως αυτός ισχύει.

Η μετοχή της Εταιρείας συμμετέχει στον Γενικό Δείκτη του Χ.Α. (Bloomberg Ticker: MIG GA, Reuters ticker: MIGr.AT., σύμβολο ΟΑΣΗΣ: MIG).

Κατά την 30/09/2009, ο Όμιλος απασχολούσε συνολικά 25.196 άτομα. Ο αντίστοιχος αριθμός για την Εταιρεία ανέρχεται στα 34 άτομα.

2. ΔΟΜΗ ΚΑΙ ΔΡΑΣΤΗΡΙΟΤΗΤΕΣ ΤΩΝ ΕΤΑΙΡΕΙΩΝ ΤΟΥ ΟΜΙΛΟΥ

Η δομή του Ομίλου την 30/09/2009 έχει ως εξής:

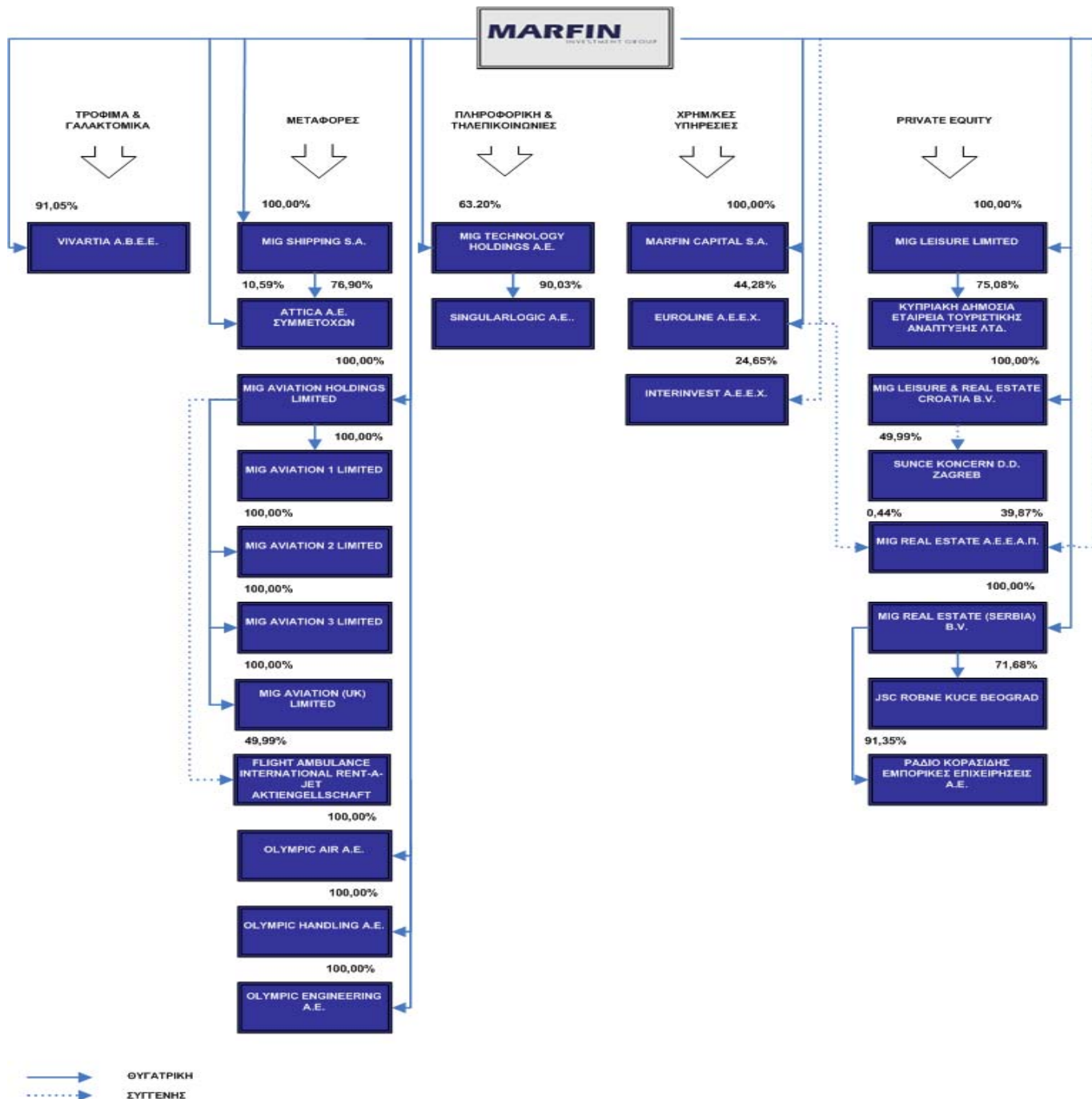

Κατά την περίοδο από 01/01/2009 έως 30/09/2009 ενοποιήθηκαν για πρώτη φορά στις ενοποιημένες Οικονομικές Καταστάσεις: α) Με τη μέθοδο της ολικής ενοποίησης, οι εταιρείες: i) «ΚΟΙΝΟΠΡΑΞΙΑ ΑΤΤΙΚΑ ΦΕΡΡΙΣ Ν.Ε. & ΣΙΑ» από την 27/01/2009, ii) «ΑΤΤΙΚΑ ΦΕΡΡΙΣ Ν.Ε.» από την 14/01/2009, iii) «ΜΠΛΟΥ ΣΤΑΡ Ν.Ε.» από την 26/05/2009, iv) «ΜΠΛΟΥ ΣΤΑΡ ΦΕΡΡΙΣ Ν.Ε.» από την 01/06/2009, v) «EVERSTORY A.E.» από την 03/02/2009, vi) «ΕΣΤΙΑΤΟΡΙΑ ΖΑΧΑΡΟΠΛΑΣΤΕΙΑ ΕΜΠΟΡΙΚΕΣ ΕΠΙΧΕΙΡΗΣΕΙΣ ΑΙΓΑΙΟΥ Α.Ε.» από την 22/04/2009, vii) «ALBANIAN RESTAURANTS Sh.P.K» από την 20/05/2009, viii) «ΔΙΑΣΤΑΥΡΩΣΗ Α.Ε. ΕΙΔΩΝ ΔΙΑΤΡΟΦΗΣ» από την 01/09/2009, ix) «MIG AVIATION 2 LTD» από την 01/04/2009, x) «MIG AVIATION 3 LTD» από την 21/05/2009, xi) «MIG AVIATION (UK) LTD» από την 01/07/2009, xii) «OLYMPIC AIR ΑΝΩΝΥΜΟΣ ΕΤΑΙΡΕΙΑ ΑΕΡΟΠΟΡΙΚΩΝ ΜΕΤΑΦΟΡΩΝ» από την 30/09/2009 ενώ σημειώνεται ότι για την περίοδο 30/04-30/09/2009 η εν λόγω εταιρεία είχε ενοποιηθεί ως συγγενής με βάση τη μέθοδο της καθαρής θέσης, xiii) «OLYMPIC HANDLING ΑΝΩΝΥΜΟΣ ΕΤΑΙΡΕΙΑ ΕΠΙΓΕΙΑΣ ΕΞΥΠΗΡΕΤΗΣΗΣ ΑΕΡΟΣΚΑΦΩΝ» από την 30/09/2009 ενώ σημειώνεται ότι για την περίοδο 30/04-30/09/2009 η εν λόγω εταιρεία είχε ενοποιηθεί ως συγγενής με βάση τη μέθοδο της καθαρής θέσης, xiv) «OLYMPIC ENGINEERING ΑΝΩΝΥΜΟΣ ΕΤΑΙΡΕΙΑ ΣΥΝΤΗΡΗΣΗΣ ΚΑΙ ΕΠΙΣΚΕΥΗΣ ΑΕΡΟΣΚΑΦΩΝ» από την 30/09/2009 ενώ σημειώνεται ότι για την περίοδο 30/04-30/09/2009 η εν λόγω εταιρεία είχε ενοποιηθεί ως συγγενής με βάση τη μέθοδο της καθαρής θέσης και xv) «MIG TECHNOLOGY HOLDINGS ΑΕ ΣΥΜΜΕΤΟΧΩΝ» από την 03/08/2009. Οι εταιρείες (i), (ii), (v), (vi), (vii), (ix), (x), (xi), (xii), (xiii) και (xiv) είναι νεοϊδρυθείσες, ενώ οι εταιρείες (iii), (iv), (viii) και (xv) είναι νέες αποκτήσεις, β) Με τη μέθοδο της καθαρής θέσης η εταιρεία «FAI RENT-A- JET AKTIENGESELLSCHAFT» από την 02/01/2009 η οποία είναι νέα απόκτηση.

Στην ενοποίηση της 30/09/2009 και σε σχέση με την αντίστοιχη περίοδο του 2008 περιλαμβάνονται: α) Με τη μέθοδο της ολικής ενοποίησης, οι εταιρείες: i) «MIG AVIATION HOLDINGS LTD» από την 23/12/2008, ii) «MIG AVIATION 1 LTD» από την 23/12/2008, iii) «ΕΣΤΙΑΣΕΙΣ ΑΙΓΑΙΟΥ ΑΕ» από την 4/12/2008, iv) «ΚΑΦΕΣΤΙΑΤΟΡΙΑ ΕΜΠΟΡΙΚΩΝ ΚΕΝΤΡΩΝ Α.Ε.» από την 26/11/08, v) «ROLOSON TRADING» από την 10/12/2008, vi) «ΚΑΤΣΕΛΗΣ ΣΥΜΜΕΤΟΧΩΝ ΑΕ» (του Ομίλου EVEREST) από την 01/12/2008. β) Με τη μέθοδο της αναλογικής ενοποίησης οι εταιρείες: i) «BULZYMCO LTD» από την 07/10/2008 και ii) «ALESIS BULGARIA EOD» από την 09/12/2008, γ) Με τη μέθοδο της καθαρής θέσης η εταιρεία «ΚΟΛΟΜΒΟΥ ΜΟΝΟΠΡΟΣΩΠΗ ΕΠΕ» (συγγενής του Ομίλου EVEREST) από την 15/12/2008, δ) από την 01/01/2009 οι εταιρείες «LEVENTIS SNACKS LTD» και «MODERN FOOD INDUSTRIES» ενοποιήθηκαν με την μέθοδο της αναλογικής ενοποίησης, ενώ την αντίστοιχη προηγούμενη περίοδο περιλαμβάνονταν με τη μέθοδο της καθαρής θέσης, λόγω αύξησης του ποσοστού συμμετοχής τους, ε) από την 27/03/2009 η εταιρεία «ΡΑΔΙΟ Α.ΚΟΡΑΣΙΔΗΣ ΑΕ» ενοποιείται με τη μέθοδο της ολικής ενοποίησης, ενώ στην αντίστοιχη προηγούμενη περίοδο περιλαμβάνονταν με τη μέθοδο της καθαρής θέσης και στ) από την 03/08/2009 η εταιρεία «SINGULARLOGIC» ενοποιείται με τη μέθοδο της ολικής ενοποίησης μέσω της θυγατρικής της MIG, MIG TECHNOLOGY, ενώ στις αντίστοιχη προηγούμενη περίοδο περιλαμβάνονταν με τη μέθοδο της καθαρής θέσης.

Οι εταιρείες που δεν ενσωματώνονται στις Οικονομικές Καταστάσεις στην τρέχουσα περίοδο, ενώ είχαν ενσωματωθεί είτε στην αμέσως προηγούμενη περίοδο είτε στην αντίστοιχη περίοδο της συγκριτικής χρήσης είναι οι εξής: α) με τη μέθοδο της ολικής ενοποίησης i) η εταιρεία «"TAU 1" BEOGRAD d.o.o.» λόγω συγχώνευσής της με την «JSC ROBNE KUCE BEOGRAD» την 11/12/2008, ii) οι εταιρείες «SUPERFAST FERRIES ΝΑΥΤΙΛΙΑΚΗ ΑΕ» και «BLUE STAR ΝΑΥΤΙΛΙΑΚΗ ΑΕ» λόγω συγχώνευσής τους με απορρόφηση από τον όμιλο «ΑΤΤΙΚΑ Α.Ε. ΣΥΜΜΕΤΟΧΩΝ» στις 23/12/2008, iii) η εταιρεία «CREAM LINE NISS DOO» λόγω λύσης και εκκαθάρισής της εντός του 2008, iv) οι εταιρείες «ΠΑΠΑΓΙΑΝΝΑΚΗΣ ΚΑΤΑΣΤΗΜΑΤΑ ΕΣΤΙΑΣΗΣ ΑΕ» (εκποίηση εντός του 2^{ου} τριμήνου του 2009) και «ΒΟΛΟΣ ΑΕ ΕΙΔΩΝ ΔΙΑΤΡΟΦΗΣ» (εκποίηση εντός του 4^{ου} τριμήνου του 2008) και β) με τη μέθοδο της καθαρής θέσης

η εταιρεία «ELEPHANT A.E.E.» λόγω συγχώνευσης της με απορρόφηση από την εταιρία «ΡΑΔΙΟ Α. ΚΟΡΑΣΙΔΗΣ Ε.Ε.Α.Ε.» την 31/12/2008.

Την 01/01/2009 η θυγατρική εταιρεία του Ομίλου VIVARTIA, «CHRISTIES DAIRIES LTD», απορροφήθηκε από την κατά 100% θυγατρική του Ομίλου VIVARTIA, «CHARALAMBIDES DAIRIES LTD», ενώ κατά το 2^ο τρίμηνο του 2009 μετονομάστηκε σε VIVARTIA (CYPRUS) LTD. Εντός του γ' τριμήνου του 2009, η θυγατρική της «EVEREST ΑΕ ΣΥΜΜΕΤΟΧΩΝ ΚΑΙ ΕΠΕΝΔΥΣΕΩΝ», «Δ.ΝΤΖΑΝΗ-Η.ΤΣΟΥΚΑΛΑΣ & ΣΙΑ ΕΕ» μετονομάστηκε σε «Α.ΑΡΓΥΡΟΠΟΥΛΟΣ & ΣΙΑ ΕΕ».

Δεν υπάρχουν εταιρείες του Ομίλου, οι οποίες δεν ενσωματώνονται στις ενοποιημένες Οικονομικές Καταστάσεις.

Ο παρακάτω πίνακας παρουσιάζει τις ενοποιούμενες εταιρείες της MIG, τις έδρες τους, τις άμεσες και έμμεσες συμμετοχές της Εταιρείας επί των μετοχικών τους κεφαλαίων, την μέθοδο ενοποίησης, καθώς και τις ανέλεγκτες φορολογικά χρήσεις.

Επωνυμία Εταιρείας	Έδρα	% Άμεσης Συμ/χής	% Έμμεσης Συμ/χής	% Συν/κής Συμ/χής	Μέθοδος Ενοποίησης	Ανέλεγκτες Φορ/κές Χρήσεις
MARFIN INVESTMENT GROUP A.E. ΣΥΜΜΕΤΟΧΩΝ	Ελλάδα				Μητρική Εταιρία	2008 (5)
Θυγατρικές της MIG						
MARFIN CAPITAL S.A.	BVI	100,00%	-	100,00%	Ολική Ενοποίηση	- (1)
EUROLINE A.E.E.X.	Ελλάδα	44,28%	-	44,28%	Ολική Ενοποίηση	2005-2008
VIVARTIA A.B.E.E.	Ελλάδα	91,05%	-	91,05%	Ολική Ενοποίηση	2006-2008
MIG LEISURE LTD	Κύπρος	100,00%	-	100,00%	Ολική Ενοποίηση	-
MIG SHIPPING S.A.	BVI	100,00%	-	100,00%	Ολική Ενοποίηση	- (1)
MIG REAL ESTATE (SERBIA) B.V.	Ολλανδία	100,00%	-	100,00%	Ολική Ενοποίηση	-
MIG LEISURE & REAL ESTATE CROATIA B.V.	Ολλανδία	100,00%	-	100,00%	Ολική Ενοποίηση	-
MIG TECHNOLOGY HOLDINGS S.A.	Ελλάδα	63,20%	-	63,20%	Ολική Ενοποίηση	-
OLYMPIC AIR ET. ΑΕΡ/ΚΩΝ ΜΕΤΑΦ. Α.Ε.	Ελλάδα	100,00%	-	100,00%	Ολική Ενοποίηση	2006-2008
OLYMPIC HANDLING ET. ΕΠ. ΕΣΥΠ. ΑΕΡ/ΦΩΝ Α.Ε.	Ελλάδα	100,00%	-	100,00%	Ολική Ενοποίηση	N.E. (2)
OLYMPIC ENGINEERING AN.ET.ΣΥΝΤΗΡ. & ΕΠΙΣΚ. ΑΕΡ	Ελλάδα	100,00%	-	100,00%	Ολική Ενοποίηση	N.E. (2)
MIG AVIATION HOLDINGS LTD	Κύπρος	100,00%	-	100,00%	Ολική Ενοποίηση	-
Θυγατρική της MIG LEISURE LIMITED						
ΚΥΠΡΙΑΚΗ ΔΗΜΟΣΙΑ ΕΤΑΙΡΕΙΑ ΤΟΥΡΙΣΤΙΚΗΣ ΑΝΑΠΤΥΞΕΩΣ ΛΤΔ	Κύπρος	-	75,08%	75,08%	Ολική Ενοποίηση	-
Θυγατρική της MIG SHIPPING S.A.						
ΑΤΤΙΚΑ ΣΥΜΜΕΤΟΧΩΝ Α.Ε.	Ελλάδα	10,59%	76,90%	87,49%	Ολική Ενοποίηση	2008
Θυγατρικές της MIG REAL ESTATE (SERBIA) B.V.						
JSC ROBNE KUCE BEOGRAD (RKB)	Σερβία	-	71,68%	71,68%	Ολική Ενοποίηση	-
ΡΑΔΙΟ Α.ΚΟΡΑΣΙΔΗΣ ΕΜΠ.ΕΠΙΧ. ΑΕ	Ελλάδα	-	91,35%	91,35%	Ολική Ενοποίηση	2008
Θυγατρικές της MIG AVIATION HOLDINGS LIMITED						
MIG AVIATION 1 LIMITED	Κύπρος	100,00%	-	100,00%	Ολική Ενοποίηση	-
MIG AVIATION 2 LIMITED	Κύπρος	100,00%	-	100,00%	Ολική Ενοποίηση	-
MIG AVIATION 3 LIMITED	Κύπρος	100,00%	-	100,00%	Ολική Ενοποίηση	-
MIG AVIATION (UK) LIMITED	Αγγλία	100,00%	-	100,00%	Ολική Ενοποίηση	-
Συγγενείς της MIG						
INTERINVEST A.E.E.X.	Ελλάδα	24,65%	-	24,65%	Καθαρή Θέση	2006-2008
MIG REAL ESTATE A.E.E.A.Π	Ελλάδα	39,87%	0,20%	40,07%	Καθαρή Θέση	2007-2008
Συγγενής της MIG LEISURE & REAL ESTATE CROATIA B.V.						
SUNCE KONCERN D.D.	Κροατία	-	49,99%	49,99%	Καθαρή Θέση	-
Συγγενής της MIG AVIATION HOLDINGS LIMITED						
FAI RENT - A - JET AKTIENGESELLSCHAFT	Γερμανία	-	49,998%	49,998%	Καθαρή Θέση	-
ΟΜΙΛΟΣ VIVARTIA						
Θυγατρικές της VIVARTIA						
BALKAN RESTAURANTS S.A.	Βουλγαρία	-	91,05%	91,05%	Ολική Ενοποίηση	-

Επωνυμία Εταιρίας	Έδρα	% Άμεσής Συμ/χής	% Έμμεσης Συμ/χής	% Συν/κής Συμ/χής	Μέθοδος Ενοποίησης	Ανέλεγκτες Φορ/κές Χρήσεις
VIVARTIA (CYPRUS) LTD	Κύπρος	-	91,05%	91,05%	Ολική Ενοποίηση	-
CHIPITA PARTICIPATIONS LTD	Κύπρος	-	91,05%	91,05%	Ολική Ενοποίηση	-
CREAM LINE A.E.	Ελλάδα	-	91,05%	91,05%	Ολική Ενοποίηση	2003-2008
DELTA FOOD HOLDINGS LTD	Κύπρος	-	91,05%	91,05%	Ολική Ενοποίηση	-
DELTA FOOD PARTICIPATION & INVESTMENTS LTD	Κύπρος	-	91,05%	91,05%	Ολική Ενοποίηση	-
GREENFOOD A.E.	Ελλάδα	-	71,90%	71,90%	Ολική Ενοποίηση	2007-2008
HELLENIC CATERING A.E.	Ελλάδα	-	89,49%	89,49%	Ολική Ενοποίηση	2006-2008
HELLENIC FOOD INVESTMENTS A.E.	Ελλάδα	-	46,47%	46,47%	Ολική Ενοποίηση	2007-2008
UNCLE STATHIS EOD	Βουλγαρία	-	91,05%	91,05%	Ολική Ενοποίηση	-
ΑΘΗΝΑΪΚΑ ΚΑΦΕΖΑΧΑΡΟΠΛΑΣΤΕΙΑ Α.Ε.Β.Ε.	Ελλάδα	-	73,67%	73,67%	Ολική Ενοποίηση	2007-2008
ΑΝΘΕΜΙΑ Α.Ε.	Ελλάδα	-	91,05%	91,05%	Ολική Ενοποίηση	2007-2008
ΒΙΓΛΑ Α.Ε.Β.Ε.	Ελλάδα	-	91,05%	91,05%	Ολική Ενοποίηση	2007-2008
ΒΙΟΜΑΡ Α.Ε.	Ελλάδα	-	78,36%	78,36%	Ολική Ενοποίηση	2003-2008
ΕΝΔΕΚΑ Α.Ε.	Ελλάδα	-	91,05%	91,05%	Ολική Ενοποίηση	2007-2008
ΕΣΤΙΑΤΟΡΙΑ ΕΡΜΟΥ Α.Ε.	Ελλάδα	-	50,08%	50,08%	Ολική Ενοποίηση	2007-2008
ΕΣΤΙΑΤΟΡΙΑ ΕΥΚΑΡΠΙΑΣ Α.Ε.	Ελλάδα	-	46,44%	46,44%	Ολική Ενοποίηση	2007-2008
ΕΣΤΙΑΤΟΡΙΑ ΖΑΧΑΡΟΠΛΑΣΤΕΙΑ ΑΝΑΤΟΛΙΚΗΣ ΚΡΗΤΗΣ Α.Ε.	Ελλάδα	-	54,63%	54,63%	Ολική Ενοποίηση	2007-2008
ΕΣΤΙΑΤΟΡΙΑ ΖΑΧΑΡΟΠΛΑΣΤΕΙΑ ΕΜΠΟΡ. ΕΠΙΧΕΙΡ. ΤΕΜΠΩΝ Α.Ε.	Ελλάδα	-	47,44%	47,44%	Ολική Ενοποίηση	2007-2008
ΕΣΤΙΑΤΟΡΙΑ ΖΑΧΑΡΟΠΛΑΣΤΕΙΑ ΜΕΓΑΡΩΝ Α.Ε.	Ελλάδα	-	49,26%	49,26%	Ολική Ενοποίηση	2005-2008
ΕΣΤΙΑΤΟΡΙΑ ΖΑΧΑΡΟΠΛΑΣΤΕΙΑ ΣΕΡΡΩΝ Α.Ε.	Ελλάδα	-	45,57%	45,57%	Ολική Ενοποίηση	2007-2008
ΕΣΤΙΑΤΟΡΙΑ ΚΑΒΑΛΑΣ Α.Ε.	Ελλάδα	-	46,44%	46,44%	Ολική Ενοποίηση	2007-2008
ΕΣΤΙΑΤΟΡΙΑ ΜΑΛΙΑΚΟΥ Α.Ε.	Ελλάδα	-	46,44%	46,44%	Ολική Ενοποίηση	2007-2008
ΕΣΤΙΑΤΟΡΙΑ ΝΕΡΑΤΖΙΩΤΙΣΣΑΣ Α.Ε.	Ελλάδα	-	45,54%	45,54%	Ολική Ενοποίηση	2007-2008
ΕΣΤΙΑΤΟΡΙΑ ΠΑΝΟΡΑΜΑΤΟΣ Α.Ε.	Ελλάδα	-	46,44%	46,44%	Ολική Ενοποίηση	2007-2008
ΕΣΤΙΑΤΟΡΙΑ ΠΑΡΑΛΙΑΣ ΒΟΛΟΥ Α.Ε.	Ελλάδα	-	45,54%	45,54%	Ολική Ενοποίηση	2007-2008
ΕΣΤΙΑΤΟΡΙΑ ΧΑΡΙΛΑΟΥ Α.Ε.	Ελλάδα	-	46,44%	46,44%	Ολική Ενοποίηση	2007-2008
ΕΣΤΙΑΤΟΡΙΑ ΖΑΧΑΡΟΠΛΑΣΤΕΙΑ ΓΕΥΣΠΛΟΪΑ Α.Ε.	Ελλάδα	-	46,44%	46,44%	Ολική Ενοποίηση	2007-2008
ΕΥΡΩΤΡΟΦΕΣ ΕΛΛΑΣ ΔΕΒΕ	Ελλάδα	-	91,05%	91,05%	Ολική Ενοποίηση	2006-2008
ΚΑΦΕΖΑΧΑΡΟΠΛΑΣΤΕΙΑ ΒΕΡΟΙΑΣ Α.Ε.	Ελλάδα	-	87,55%	87,55%	Ολική Ενοποίηση	2007-2008
ΚΑΦΕΖΑΧΑΡΟΠΛΑΣΤΕΙΑ ΕΞΑΡΧΕΙΩΝ Α.Ε.	Ελλάδα	-	89,11%	89,11%	Ολική Ενοποίηση	2003-2008
ΚΑΦΕΖΑΧΑΡΟΠΛΑΣΤΕΙΑ ΚΗΦΙΣΙΑΣ Α.Ε.	Ελλάδα	-	91,05%	91,05%	Ολική Ενοποίηση	2007-2008
ΚΑΦΕΖΑΧΑΡΟΠΛΑΣΤΕΙΑ ΠΑΡΑΛΙΑΣ Α.Ε.	Ελλάδα	-	75,27%	75,27%	Ολική Ενοποίηση	2007-2008
ΝΑΥΠΛΟΣ Α.Ε.	Ελλάδα	-	87,43%	87,43%	Ολική Ενοποίηση	2007-2008
ΣΤΑΥΡΟΣ ΝΕΝΔΟΣ Α.Ε.	Ελλάδα	-	28,64%	28,64%	Ολική Ενοποίηση	2007-2008
HELLENIC FOOD SERVICE ΠΑΤΡΩΝ Α.Ε.	Ελλάδα	-	71,34%	71,34%	Ολική Ενοποίηση	2006-2008
INVESTAL ΕΣΤΙΑΤΟΡΙΑ Α.Ε.	Ελλάδα	-	91,05%	91,05%	Ολική Ενοποίηση	2007-2008
ΙΒΙΣΚΟΣ Α.Ε.	Ελλάδα	-	45,54%	45,54%	Ολική Ενοποίηση	2007-2008
ΔΕΣΜΟΣ ΑΝΑΠΤΥΞΙΑΚΗ Α.Ε.	Ελλάδα	-	91,05%	91,05%	Ολική Ενοποίηση	2007-2008
ΚΑΦΕΖΑΧΑΡΟΠΛΑΣΤΕΙΑ ΜΑΡΙΝΑΣ ΖΕΑΣ Α.Ε.	Ελλάδα	-	45,54%	45,54%	Ολική Ενοποίηση	2007-2008
VIVARTIA LUXEMBURG S.A.	Λουξεμβούργο	-	91,05%	91,05%	Ολική Ενοποίηση	-
UNITED MILK COMPANY AD	Βουλγαρία	-	91,00%	91,00%	Ολική Ενοποίηση	-
ΑΡΜΑ ΕΠΕΝΔΥΤΙΚΗ Α.Ε.	Ελλάδα	-	46,89%	46,89%	Ολική Ενοποίηση	2007-2008
VIVARTIA HUNGARY KFT	Ουγγαρία	-	91,05%	91,05%	Ολική Ενοποίηση	-
EVEREST Α.Ε. ΣΥΜΜΕΤΟΧΩΝ & ΕΠΕΝΔΥΣΕΩΝ	Ελλάδα	-	46,44%	46,44%	Ολική Ενοποίηση	2007-2008
ΚΑΦΕ ΑΛΚΥΟΝΗ Α.Ε.	Ελλάδα	-	91,05%	91,05%	Ολική Ενοποίηση	2007-2008
ΕΣΤΙΑΣΕΙΣ ΑΙΓΑΙΟΥ Α.Ε.	Ελλάδα	-	91,05%	91,05%	Ολική Ενοποίηση	2007-2008
ΚΑΦΕΣΤΙΑΤΟΡΙΑ ΕΜΠΟΡΙΚΩΝ ΚΕΝΤΡΩΝ Α.Ε.	Ελλάδα	-	45,53%	45,53%	Ολική Ενοποίηση	N.E. (2)
ΕΣΤΙΑΤΟΡΙΑ ΖΑΧΑΡ/ΣΤΕΙΑ ΕΜΠΟΡ.ΕΠΙΧ.ΑΙΓΑΙΟΥ Α.Ε.	Ελλάδα	-	59,18%	59,18%	Ολική Ενοποίηση	N.E. (2)
ALBANIAN RESTAURANTS Sh.P.K.	Αλβανία	-	46,44%	46,44%	Ολική Ενοποίηση	N.E. (2)
ΑΛΕΞΙΣ Α.Ε.Β.Ε	Ελλάδα	-	46,44%	46,44%	A.E.(3)	2006-2008
MIX. ΑΡΑΜΠΑΤΖΗΣ ΑΒΕΕ	Ελλάδα	-	44,62%	44,62%	A.E.(3)	2006-2008
Θυγατρικές της HELLENIC FOOD INVESTMENTS A.E.						
ΕΣΤΙΑΤΟΡΙΑ ΖΑΧΑΡΟΠΛΑΣΤΕΙΑ HOLLYWOOD Α.Ε.	Ελλάδα	-	43,80%	43,80%	Ολική Ενοποίηση	2007-2008
ΕΣΤΙΑΤΟΡΙΑ ΖΑΧΑΡΟΠΛΑΣΤΕΙΑ ΖΕΥΞΗ Α.Ε.	Ελλάδα	-	45,07%	45,07%	Ολική Ενοποίηση	2007-2008
ΕΣΤΙΑΤΟΡΙΑ ΣΥΓΓΡΟΥ Α.Ε.	Ελλάδα	-	40,66%	40,66%	Ολική Ενοποίηση	2007-2008
ΕΣΤΙΑΤΟΡΙΑ ΠΑΓΚΡΑΤΙΟΥ ΤΕΧΝ. ΚΑΙ ΕΠΙΣ. Α.Ε.	Ελλάδα	-	46,47%	46,47%	Ολική Ενοποίηση	2007-2008
ΕΣΤΙΑΤΟΡΙΑ ΚΑΦΕΖΑΧΑΡΟΠΛΑΣΤΕΙΑ ΓΛΥΦΑΔΑΣ Α.Ε.	Ελλάδα	-	37,18%	37,18%	Ολική Ενοποίηση	2008
ΕΣΤΙΑΤΟΡΙΑ ΠΑΤΡΩΝ Α.Ε.	Ελλάδα	-	34,86%	34,86%	Ολική Ενοποίηση	N.E. (2)
Θυγατρικές της CREAM LINE A.E.						
CREAM LINE BULGARIA LTD	Βουλγαρία	-	91,05%	91,05%	Ολική Ενοποίηση	-
CREAM LINE (CYPRUS) LTD	Κύπρος	-	91,05%	91,05%	Ολική Ενοποίηση	-
CREAM LINE BULGARIA (CYPRUS) LTD	Κύπρος	-	91,05%	91,05%	Ολική Ενοποίηση	-
CREAM LINE ROMANIA (CYPRUS) LTD	Κύπρος	-	91,05%	91,05%	Ολική Ενοποίηση	-
CREAM LINE ROMANIA S.A.	Ρουμανία	-	91,05%	91,05%	Ολική Ενοποίηση	-

Επωνυμία Εταιρίας	Έδρα	% Άμεσης Συμ/χής	% Έμμεσης Συμ/χής	% Συν/κής Συμ/χής	Μέθοδος Ενοποίησης	Ανέλεγκτες Φορ/κές Χρήσεις
Θυγατρικές της CHIPITA PARTICIPATIONS LTD						
CHIPITA UKRAINE (CYPRUS) LTD	Κύπρος	-	91,05%	91,05%	Ολική Ενοποίηση	-
CHIPITA ZAO	Ρωσία	-	91,05%	91,05%	Ολική Ενοποίηση	-
EDITA SAE	Αίγυπτος	-	22,76%	22,76%	Ολική Ενοποίηση	-
CHIPITA NIGERIA (CYPRUS) LTD	Κύπρος	-	91,05%	91,05%	Ολική Ενοποίηση	-
CHIPITA EAST EUROPE (CYPRUS) LTD	Κύπρος	-	91,05%	91,05%	Ολική Ενοποίηση	-
CHIPITA ITALIA SPA	Ιταλία	-	91,05%	91,05%	Ολική Ενοποίηση	-
CHIPITA GERMANY GMBH	Γερμανία	-	91,05%	91,05%	Ολική Ενοποίηση	-
CHIPITA SAUDI ARABIA (CYPRUS)	Κύπρος	-	91,05%	91,05%	Ολική Ενοποίηση	-
Θυγατρική της EDITA SAE						
DIGMA SAE	Αίγυπτος	-	22,76%	22,76%	Ολική Ενοποίηση	-
Θυγατρική της CHIPITA UKRAINE (CYPRUS) LTD						
TEO PLUS	Ουκρανία	-	91,05%	91,05%	Ολική Ενοποίηση	-
Θυγατρικές της CHIPITA EAST EUROPE (CYPRUS) LTD						
CHIPITA BULGARIA (CYPRUS) LTD	Κύπρος	-	91,05%	91,05%	Ολική Ενοποίηση	-
CHIPITA POLAND (CYPRUS) LTD	Κύπρος	-	91,05%	91,05%	Ολική Ενοποίηση	-
CHIPITA ROMANIA (CYPRUS) LTD	Κύπρος	-	91,05%	91,05%	Ολική Ενοποίηση	-
CHIPITA YUGOSLAVIA (CYPRUS) LTD	Κύπρος	-	91,05%	91,05%	Ολική Ενοποίηση	-
CHIPITA HUNGARY (CYPRUS) LTD	Κύπρος	-	91,05%	91,05%	Ολική Ενοποίηση	-
CHIPITA RUSSIA (CYPRUS) LTD	Κύπρος	-	91,05%	91,05%	Ολική Ενοποίηση	-
CHIPITA RUSSIA TRADING (CYPRUS) LTD	Κύπρος	-	91,05%	91,05%	Ολική Ενοποίηση	-
CHIPITA CZECH (CYPRUS) LTD	Κύπρος	-	91,05%	91,05%	Ολική Ενοποίηση	-
CHIPITA UKRAINE TRADING (CYPRUS) LTD	Κύπρος	-	91,05%	91,05%	Ολική Ενοποίηση	-
CHIPITA FOODS BULGARIA (CYPRUS) LTD	Κύπρος	-	91,05%	91,05%	Ολική Ενοποίηση	-
CHIPITA BULGARIA TRANSPORTATION LTD	Κύπρος	-	54,63%	54,63%	Ολική Ενοποίηση	-
ROLOSON TRADING LTD	Κύπρος	-	91,05%	91,05%	Ολική Ενοποίηση	-
Θυγατρική της ROLOSON TRADING LTD						
ELDI OOO	Ρωσία	-	91,05%	91,05%	Ολική Ενοποίηση	-
Θυγατρική της CHIPITA BULGARIA (CYPRUS) LTD						
CHIPITA BULGARIA SA	Βουλγαρία	-	91,05%	91,05%	Ολική Ενοποίηση	-
Θυγατρική της CHIPITA POLAND (CYPRUS) LTD						
CHIPITA POLAND SP ZOO	Πολωνία	-	91,05%	91,05%	Ολική Ενοποίηση	-
Θυγατρική της CHIPITA ROMANIA (CYPRUS) LTD						
CHIPITA ROMANIA SRL	Ρουμανία	-	91,05%	91,05%	Ολική Ενοποίηση	-
Θυγατρική της CHIPITA YUGOSLAVIA (CYPRUS) LTD						
CHIPITA BELGRADE SA	Σερβία	-	91,05%	91,05%	Ολική Ενοποίηση	-
Θυγατρική της CHIPITA HUNGARY (CYPRUS) LTD						
CHIPITA HUNGARY KFT	Ουγγαρία	-	91,05%	91,05%	Ολική Ενοποίηση	-
Θυγατρικές της CHIPITA RUSSIA (CYPRUS) LTD						
CHIPITA ST PETERSBURG ZAO	Ρωσία	-	91,05%	91,05%	Ολική Ενοποίηση	-
Θυγατρική της CHIPITA RUSSIA TRADING (CYPRUS) LTD						
CHIPITA RUSSIA TRADING OOO	Ρωσία	-	91,05%	91,05%	Ολική Ενοποίηση	-
Θυγατρικές της CHIPITA CZECH (CYPRUS) LTD						
CHIPITA CZECH LTD	Τσεχία	-	91,05%	91,05%	Ολική Ενοποίηση	-
Θυγατρικές της CHIPITA CZECH LTD						
CHIPITA SLOVAKIA LTD	Σλοβακία	-	91,05%	91,05%	Ολική Ενοποίηση	-
Θυγατρική της CHIPITA UKRAINE TRADING (CYPRUS) LTD						
CHIPITA UKRAINE TRADING ZBUT	Ουκρανία	-	91,05%	91,05%	Ολική Ενοποίηση	-
Θυγατρική της CHIPITA FOODS BULGARIA (CYPRUS) LTD						
CHIPITA FOODS BULGARIA EAD	Βουλγαρία	-	91,05%	91,05%	Ολική Ενοποίηση	-
Θυγατρική της CHIPITA BULGARIA TRANSPORTATION LTD						
DIAS TRANSPORTATION LTD	Βουλγαρία	-	54,63%	54,63%	Ολική Ενοποίηση	-
Θυγατρική της VIVARTIA KFT						
VIVARTIA AMERICA INC	Αμερική	-	91,05%	91,05%	Ολική Ενοποίηση	-

Επωνυμία Εταιρίας	Έδρα	% Άμεσής Συμ/χής	% Έμμεσης Συμ/χής	% Συν/κής Συμ/χής	Μέθοδος Ενοποίησης	Ανέλεγκτες Φορ/κές Χρήσεις
Θυγατρική της VIVARTIA AMERICA INC NONNIS FOOD COMPANY INC	Αμερική	-	91,05%	91,05%	Ολική Ενοποίηση	-
Θυγατρικές της EVEREST A.E. ΣΥΜΜΕΤΟΧΩΝ & ΕΠΕΝΔΥΣΕΩΝ						
EVEREST ΤΡΟΦΟΔΟΤΙΚΗ ΑΕΒΕ	Ελλάδα	-	46,44%	46,44%	Ολική Ενοποίηση	2006-2008
ΠΑΣΤΕΡΙΑ Α.Ε. ΕΠΕΝΔΥΣΕΩΝ ΕΣΤΙΑΣΕΩΣ & ΣΥΜΜΕΤΟΧΩΝ	Ελλάδα	-	23,22%	23,22%	Ολική Ενοποίηση	2007-2008
Γ. ΜΑΛΤΕΖΟΠΟΥΛΟΣ Α.Ε. ΕΙΔΩΝ ΔΙΑΤΡΟΦΗΣ	Ελλάδα	-	35,99%	35,99%	Ολική Ενοποίηση	2007-2008
ΓΕΥΣΗ Ε.Β.Α.Ε.	Ελλάδα	-	32,13%	32,13%	Ολική Ενοποίηση	2007-2008
ΤΡΟΦΗ Α.Ε.Ε.	Ελλάδα	-	37,15%	37,15%	Ολική Ενοποίηση	2007-2008
ΦΗΜΙΣΜΕΝΗ ΟΙΚΟΓΕΝΕΙΑ Α.Ε.	Ελλάδα	-	37,15%	37,15%	Ολική Ενοποίηση	2008
ΓΛΥΦΑΔΑ Α.Ε.ΕΙΔΩΝ ΔΙΑΤΡΟΦΗΣ	Ελλάδα	-	32,51%	32,51%	Ολική Ενοποίηση	2007-2008
ΠΕΡΙΣΤΕΡΙ Α.Ε. ΕΙΔΩΝ ΔΙΑΤΡΟΦΗΣ	Ελλάδα	-	23,68%	23,68%	Ολική Ενοποίηση	2007-2008
ΣΜΥΡΝΗ Α.Ε. ΕΙΔΩΝ ΔΙΑΤΡΟΦΗΣ	Ελλάδα	-	28,79%	28,79%	Ολική Ενοποίηση	2007-2008
ΚΟΥΡΥΦΗ Α.Ε. ΕΙΔΩΝ ΔΙΑΤΡΟΦΗΣ	Ελλάδα	-	33,43%	33,43%	Ολική Ενοποίηση	2007-2008
ΔΕΚΑΕΞΙ Α.Ε. ΕΙΔΩΝ ΔΙΑΤΡΟΦΗΣ	Ελλάδα	-	28,33%	28,33%	Ολική Ενοποίηση	2007-2008
ΥΜΗΤΤΟΥ Α.Ε. ΕΙΔΩΝ ΔΙΑΤΡΟΦΗΣ	Ελλάδα	-	23,68%	23,68%	Ολική Ενοποίηση	2007-2008
ΛΕΩΦΟΡΟΣ Α.Ε. ΕΙΔΩΝ ΔΙΑΤΡΟΦΗΣ	Ελλάδα	-	18,57%	18,57%	Ολική Ενοποίηση	2007-2008
ΚΑΛΥΨΩ Α.Ε. ΕΙΔΩΝ ΔΙΑΤΡΟΦΗΣ	Ελλάδα	-	46,44%	46,44%	Ολική Ενοποίηση	2007-2008
ΚΑΜΑΡΑ Α.Ε. ΕΙΔΩΝ ΔΙΑΤΡΟΦΗΣ	Ελλάδα	-	23,68%	23,68%	Ολική Ενοποίηση	2003-2008
EVENIS Α.Ε. ΕΙΔΩΝ ΔΙΑΤΡΟΦΗΣ	Ελλάδα	-	25,54%	25,54%	Ολική Ενοποίηση	2007-2008
ΚΑΛΛΙΘΕΑ Α.Ε. ΕΙΔΩΝ ΔΙΑΤΡΟΦΗΣ	Ελλάδα	-	23,68%	23,68%	Ολική Ενοποίηση	2007-2008
ΠΑΤΗΣΙΑ Α.Ε. ΕΙΔΩΝ ΔΙΑΤΡΟΦΗΣ	Ελλάδα	-	29,26%	29,26%	Ολική Ενοποίηση	2007-2008
ΠΛΑΤΕΙΑ Α.Ε. ΕΙΔΩΝ ΔΙΑΤΡΟΦΗΣ	Ελλάδα	-	30,65%	30,65%	Ολική Ενοποίηση	2007-2008
ΑΝΤΩΝΙΟΣ ΑΡΓΥΡΟΠΟΥΛΟΣ & ΣΙΑ ΕΕ (πρώην Δ.ΝΤΖΑΝΗ - Η.ΤΣΟΥΚΑΛΑΣ Α.Ε. & ΣΙΑ Ε.Ε.	Ελλάδα	-	45,51%	45,51%	Ολική Ενοποίηση	2007-2008
EVERCAT Α.Ε. ΠΑΡΟΧΗΣ ΤΕΧΝΟΓΝΩΣΙΑΣ ΚΑΙ ΕΚΠΑΙΔΕΥΣΕΩΣ	Ελλάδα	-	27,86%	27,86%	Ολική Ενοποίηση	2007-2008
ΗΡΑΚΛΕΙΟ Α.Ε. ΕΙΔΩΝ ΔΙΑΤΡΟΦΗΣ	Ελλάδα	-	23,68%	23,68%	Ολική Ενοποίηση	2007-2008
ΒΑΡΕΛΑΣ Α.Ε. ΕΙΔΩΝ ΔΙΑΤΡΟΦΗΣ	Ελλάδα	-	13,93%	13,93%	Ολική Ενοποίηση	2007-2008
EVERFOOD Α.Ε.Ε.	Ελλάδα	-	46,44%	46,44%	Ολική Ενοποίηση	2005-2008
Α.ΦΕΡΗΣ Α.Ε. ΕΙΔΩΝ ΔΙΑΤΡΟΦΗΣ	Ελλάδα	-	27,63%	27,63%	Ολική Ενοποίηση	2003-2008
EVERHOLD LTD	Κύπρος	-	46,44%	46,44%	Ολική Ενοποίηση	2000-2008
ΜΑΚΡΥΓΙΑΝΝΗ Α.Ε. ΕΙΔΩΝ ΔΙΑΤΡΟΦΗΣ	Ελλάδα	-	23,68%	23,68%	Ολική Ενοποίηση	2008
ΣΤΟΑ ΜΟΝΟΠΡΟΣΩΠΗ Ε.Π.Ε.	Ελλάδα	-	46,44%	46,44%	Ολική Ενοποίηση	2007-2008
ΗΛΙΟΥΠΟΛΗ Α.Ε. ΕΙΔΩΝ ΔΙΑΤΡΟΦΗΣ	Ελλάδα	-	37,61%	37,61%	Ολική Ενοποίηση	2007-2008
ΣΤΑΣΗ Α.Ε. ΕΙΔΩΝ ΔΙΑΤΡΟΦΗΣ	Ελλάδα	-	46,44%	46,44%	Ολική Ενοποίηση	2007-2008
ΒΟΥΛΑ Α.Ε. ΕΙΔΩΝ ΔΙΑΤΡΟΦΗΣ	Ελλάδα	-	46,44%	46,44%	Ολική Ενοποίηση	2003-2008
ΜΑΡΟΥΣΙ Α.Ε. ΕΙΔΩΝ ΔΙΑΤΡΟΦΗΣ	Ελλάδα	-	23,68%	23,68%	Ολική Ενοποίηση	2007-2008
OLYMPUS PLAZA CATERING Α.Ε.	Ελλάδα	-	23,68%	23,68%	Ολική Ενοποίηση	2008
ΦΡΕΑΤΤΥΔΑ Α.Ε.ΕΙΔΩΝ ΔΙΑΤΡΟΦΗΣ	Ελλάδα	-	16,72%	16,72%	Ολική Ενοποίηση	2007-2008
MAGIC FOOD Α.Ε. ΕΙΔΩΝ ΔΙΑΤΡΟΦΗΣ	Ελλάδα	-	46,44%	46,44%	Ολική Ενοποίηση	2006-2008
FOOD CENTER Α.Ε. ΕΙΔΩΝ ΔΙΑΤΡΟΦΗΣ	Ελλάδα	-	34,83%	34,83%	Ολική Ενοποίηση	2005-2008
ΑΧΑΡΝΩΝ Α.Ε. ΕΙΔΩΝ ΔΙΑΤΡΟΦΗΣ	Ελλάδα	-	18,57%	18,57%	Ολική Ενοποίηση	2007-2008
MEDICAFE ΕΤΑΙΡΕΙΑ ΕΣΤΙΑΣΕΩΣ ΚΑΙ ΤΡΟΦΟΔΟΣΙΑΣ Α.Ε.	Ελλάδα	-	20,90%	20,90%	Ολική Ενοποίηση	2007-2008
OLYMPUS PLAZA Α.Ε.	Ελλάδα	-	20,43%	20,43%	Ολική Ενοποίηση	2005-2008
ΧΟΛΑΡΓΟΣ Α.Ε. ΕΙΔΩΝ ΔΙΑΤΡΟΦΗΣ	Ελλάδα	-	31,11%	31,11%	Ολική Ενοποίηση	2006-2008
Η. ΦΟΡΤΟΤΗΡΑΣ - Ε. ΚΛΑΓΚΟΣ & ΣΙΑ Ε.Ε.	Ελλάδα	-	11,61%	11,61%	Ολική Ενοποίηση	2007-2008
ΑΦΟΙ ΓΑΕΝΤΖΑΚΗ Ε.Π.Ε.	Ελλάδα	-	22,29%	22,29%	Ολική Ενοποίηση	2007-2008
ΒΟΥΛΙΠΑ Α.Ε. ΕΙΔΩΝ ΔΙΑΤΡΟΦΗΣ	Ελλάδα	-	23,68%	23,68%	Ολική Ενοποίηση	2007-2008
ΣΥΝΕΡΓΑΣΙΑ Α.Ε. ΣΥΜΜΕΤΟΧΩΝ ΣΕ ΕΠΙΧΕΙΡΗΣΕΙΣ ΕΙΔΩΝ ΔΙΑΤΡΟΦΗΣ	Ελλάδα	-	46,44%	46,44%	Ολική Ενοποίηση	2007-2008
ΜΑΝΤΩ Α.Ε. ΕΙΔΩΝ ΔΙΑΤΡΟΦΗΣ	Ελλάδα	-	46,44%	46,44%	Ολική Ενοποίηση	2007-2008
ΠΕΡΑΜΑ Α.Ε. ΕΙΔΩΝ ΔΙΑΤΡΟΦΗΣ	Ελλάδα	-	23,68%	23,68%	Ολική Ενοποίηση	2007-2008
ΓΑΛΑΤΣΙ Α.Ε. ΕΙΔΩΝ ΔΙΑΤΡΟΦΗΣ	Ελλάδα	-	23,68%	23,68%	Ολική Ενοποίηση	2007-2008
ΕΒΕΠΑ Α.Ε. ΕΙΔΩΝ ΔΙΑΤΡΟΦΗΣ	Ελλάδα	-	23,68%	23,68%	Ολική Ενοποίηση	2007-2008
ΔΡΟΣΙΑ Α.Ε. ΕΙΔΩΝ ΔΙΑΤΡΟΦΗΣ	Ελλάδα	-	23,68%	23,68%	Ολική Ενοποίηση	2008
ΕΝΩΜΕΝΑ ΕΣΤΙΑΤΟΡΙΑ Α.Ε.	Ελλάδα	-	46,44%	46,44%	Ολική Ενοποίηση	2007-2008
OLYMPIC CATERING Α.Ε.	Ελλάδα	-	34,70%	34,70%	Ολική Ενοποίηση	2005-2008
ΚΑΤΣΕΛΗΣ ΣΥΜΜΕΤΟΧΩΝ Α.Ε.	Ελλάδα	-	27,86%	27,86%	Ολική Ενοποίηση	2007-2008
EVERSTORY Α.Ε.	Ελλάδα	-	23,68%	23,68%	Ολική Ενοποίηση	N.E. (2)
ΔΙΑΣΤΑΥΡΩΣΗ Α.Ε. ΕΙΔΩΝ ΔΙΑΤΡΟΦΗΣ	Ελλάδα	-	34,83%	34,83%	Ολική Ενοποίηση	2007-2008
Θυγατρικές της ΠΑΣΤΕΡΙΑ Α.Ε. ΕΠΕΝΔΥΣΕΩΝ ΕΣΤΙΑΣΗΣ & ΣΥΜΜΕΤΟΧΩΝ						
ARAGOSTA Α.Ε. ΕΙΔΩΝ ΔΙΑΤΡΟΦΗΣ	Ελλάδα	-	11,84%	11,84%	Ολική Ενοποίηση	2007-2008
FOOD CENTER Α.Ε. ΕΙΔΩΝ ΔΙΑΤΡΟΦΗΣ	Ελλάδα	-	5,80%	5,80%	Ολική Ενοποίηση	2005-2008
ΧΩΡΟΣ ΚΟΛΩΝΑΚΙΟΥ Α.Ε.	Ελλάδα	-	23,19%	23,19%	Ολική Ενοποίηση	2007-2008
ΝΤΕΛΙ ΓΛΥΦΑΔΑΣ Α.Ε.	Ελλάδα	-	22,99%	22,99%	Ολική Ενοποίηση	2007-2008
ΑΛΥΣΙΣ Ε.Π.Ε.	Ελλάδα	-	12,77%	12,77%	Ολική Ενοποίηση	2007-2008
PANACOTTA Α.Ε. ΕΙΔΩΝ ΔΙΑΤΡΟΦΗΣ	Ελλάδα	-	17,41%	17,41%	Ολική Ενοποίηση	2005-2008

Επωνυμία Εταιρίας	Έδρα	% Άμεσης Συμ/χής	% Έμμεσης Συμ/χής	% Συν/κής Συμ/χής	Μέθοδος Ενοποίησης	Ανέλεγκτες Φορ/κές Χρήσεις
ΠΟΥΛΙΟΥ Α.Ε.Β.Ε.	Ελλάδα	-	11,84%	11,84%	Ολική Ενοποίηση	2007-2008
ΕΣΤΙΑΤΟΡΙΑ ΠΑΛΑΙΟΥ ΦΑΛΗΡΟΥ Α.Ε.	Ελλάδα	-	11,84%	11,84%	Ολική Ενοποίηση	2005-2008
PRIMAVERA Α.Ε.	Ελλάδα	-	11,84%	11,84%	Ολική Ενοποίηση	2006-2008
CAPRESE Α.Ε.	Ελλάδα	-	11,84%	11,84%	Ολική Ενοποίηση	2007-2008
PESTO Α.Ε. ΕΙΔΩΝ ΔΙΑΤΡΟΦΗΣ	Ελλάδα	-	11,84%	11,84%	Ολική Ενοποίηση	2007-2008
Θυγατρική της EVERCAT Α.Ε. ΠΑΡΟΧΗΣ ΤΕΧΝΟΓΝΩΣΙΑΣ ΚΑΙ ΕΚΠΑΙΔΕΥΣΕΩΣ						
TZIOBANNI Ε.Π.Ε.	Ελλάδα	-	27,31%	27,31%	Ολική Ενοποίηση	2007-2008
Θυγατρική της Γ.ΜΑΛΤΕΖΟΠΟΥΛΟΣ Α.Ε. ΕΙΔΩΝ ΔΙΑΤΡΟΦΗΣ						
ΓΕΥΣΕΙΣ ΝΟΜΙΚΗΣ Ε.Π.Ε.	Ελλάδα	-	25,19%	25,19%	Ολική Ενοποίηση	2007-2008
Θυγατρική της ΑΛΕΞΙΣ ΑΕΒΕ						
BULZYMCO LTD	Κύπρος	-	46,44%	46,44%	A.E.(3)	-
Θυγατρική της BULZYMCO LTD						
ALESIS BULGARIA EOOD	Βουλγαρία	-	46,44%	46,44%	A.E.(3)	-
Θυγατρική της CHIPITA SAUDI ARABIA (CYPRUS) LTD						
MODERN FOOD INDUSTRIES (S.ARABIA)	Σ. Αραβία	-	22,76%	22,76%	A.E.(3)	-
Θυγατρική της CHIPITA NIGERIA (CYPRUS) LTD						
LEVENTIS SNACKS LTD	Νιγηρία	-	36,42%	36,42%	A.E.(3)	-
Συγγενείς της VIVARTIA						
ΤΣΙΜΗΣ Α.Ε.	Ελλάδα	-	27,32%	27,32%	Καθαρή Θέση	2006-2008
ΚΑΦΕ ΤΖΟΑΝΝΑ Α.Ε.	Ελλάδα	-	31,87%	31,87%	Καθαρή Θέση	2007-2008
ΕΣΤΙΑΤΟΡΙΑ ΖΑΧ. ΚΡΩΠΙΑΣ Α.Ε.	Ελλάδα	-	36,42%	36,42%	Καθαρή Θέση	2007-2008
Συγγενείς της CHIPITA PARTICIPATIONS LTD						
CHIPIGA S.A.	Μεξικό	-	31,87%	31,87%	Καθαρή Θέση	-
Συγγενείς της EVEREST Α.Ε. ΣΥΜΜΕΤΟΧΩΝ & ΕΠΕΝΔΥΣΕΩΝ						
ΟΛΥΜΠΟΥΣ ΠΛΑΖΑ Ε.Π.Ε.	Ελλάδα	-	20,43%	20,43%	Καθαρή Θέση	2007-2008
ΠΛΑΖΑ ΑΕ	Ελλάδα	-	16,25%	16,25%	Καθαρή Θέση	2003-2008
ΠΛΑΤΕΙΑ ΡΕΝΤΗ Ε.Π.Ε.	Ελλάδα	-	16,25%	16,25%	Καθαρή Θέση	2000-2008
Συγγενής της ΓΕΥΣΗ Α.Β.Α.Ε.						
ΚΑΡΑΘΑΝΑΣΗΣ Α.Ε.	Ελλάδα	-	11,33%	11,33%	Καθαρή Θέση	2003-2008
Θυγατρική της ΠΛΑΤΕΙΑ ΡΕΝΤΗ Ε.Π.Ε.						
ΚΟΛΟΜΒΟΥ ΜΟΝΟΠΡΟΣΩΠΗ Ε.Π.Ε.	Ελλάδα	-	16,25%	16,25%	Καθαρή Θέση	2007-2008
ΟΜΙΛΟΣ ΑΤΤΙΚΑ ΣΥΜΜΕΤΟΧΩΝ						
Θυγατρικές της ΑΤΤΙΚΑ Α.Ε.						
ΣΟΥΠΕΡΦΑΣΤ ΕΠΤΑ Ν.Ε.	Ελλάδα	-	87,49%	87,49%	Ολική Ενοποίηση	2007-2008
ΣΟΥΠΕΡΦΑΣΤ ΟΚΤΩ Ν.Ε.	Ελλάδα	-	87,49%	87,49%	Ολική Ενοποίηση	2007-2008
ΣΟΥΠΕΡΦΑΣΤ ΕΝΝΕΑ Ν.Ε.	Ελλάδα	-	87,49%	87,49%	Ολική Ενοποίηση	2007-2008
ΣΟΥΠΕΡΦΑΣΤ ΔΕΚΑ Ν.Ε.	Ελλάδα	-	87,49%	87,49%	Ολική Ενοποίηση	2007-2008
ΝΟΡΝΤΙΑ Ν.Ε.	Ελλάδα	-	87,49%	87,49%	Ολική Ενοποίηση	2007-2008
ΜΑΡΙΝ Ν.Ε.	Ελλάδα	-	87,49%	87,49%	Ολική Ενοποίηση	2007-2008
ΑΤΤΙΚΑ CHALLENGE LTD	Μάλτα	-	87,49%	87,49%	Ολική Ενοποίηση	-
ΑΤΤΙΚΑ SHIELD LTD	Μάλτα	-	87,49%	87,49%	Ολική Ενοποίηση	-
ΑΤΤΙΚΑ ΠΡΙΜΙΟΥΜ Α.Ε.	Ελλάδα	-	87,49%	87,49%	Ολική Ενοποίηση	2006-2008
ΚΟΙΝΟΠΡΑΞΙΑ ΣΟΥΠΕΡΦΑΣΤ ΔΩΔΕΚΑ (ΕΛΛΑΣ) INK & ΣΙΑ	Ελλάδα	-	-	-	Υπό ενν. Διεύ/ση(4)	2007-2008
SUPERFAST FERRIES S.A.	Λιβερία	-	87,49%	87,49%	Ολική Ενοποίηση	2007-2008
SUPERFAST PENTE INC.	Λιβερία	-	87,49%	87,49%	Ολική Ενοποίηση	2007-2008
SUPERFAST EXI INC.	Λιβερία	-	87,49%	87,49%	Ολική Ενοποίηση	2007-2008
SUPERFAST ENDEKA INC.	Λιβερία	-	87,49%	87,49%	Ολική Ενοποίηση	2007-2008
SUPERFAST DODEKA INC.	Λιβερία	-	87,49%	87,49%	Ολική Ενοποίηση	2007-2008
BLUE STAR FERRIES ΝΑΥΤΙΛΙΑΚΗ Α.Ε.	Ελλάδα	-	87,49%	87,49%	Ολική Ενοποίηση	2008
ΚΟΙΝΟΠΡΑΞΙΑ BLUE STAR FERRIES	Ελλάδα	-	-	-	Υπό ενν. Διεύ/ση(4)	2008
BLUE STAR FERRIES S.A.	Λιβερία	-	87,49%	87,49%	Ολική Ενοποίηση	Ελεγμ.φορολ.
WATERFRONT NAVIGATION COMPANY	Λιβερία	-	87,49%	87,49%	Ολική Ενοποίηση	-
THELMO MARINE S.A.	Λιβερία	-	87,49%	87,49%	Ολική Ενοποίηση	-
BLUE ISLAND SHIPPING INC.	Παναμάς	-	87,49%	87,49%	Ολική Ενοποίηση	-
STRINTZIS LINES SHIPPING LTD.	Κύπρος	-	87,49%	87,49%	Ολική Ενοποίηση	2006-2008
SUPERFAST ONE INC	Λιβερία	-	87,49%	87,49%	Ολική Ενοποίηση	2008

Επωνυμία Εταιρίας	Έδρα	% Άμεσης Συμ/χής	% Έμμεσης Συμ/χής	% Συν/κής Συμ/χής	Μέθοδος Ενοποίησης	Ανέλεγκτες Φορ/κές Χρήσεις
SUPERFAST TWO INC	Λιβερία	-	87,49%	87,49%	Ολική Ενοποίηση	2008
ATTICA FERRIS N.E.	Ελλάδα	-	87,49%	87,49%	Ολική Ενοποίηση	N.E. (2)
ΚΟΙΝΟΠΡΑΞΙΑ ΑΤΤΙΚΑ FERRIS N.E. & ΣΙΑ	Ελλάδα	-	87,49%	87,49%	Ολική Ενοποίηση	N.E. (2)
BLUE STAR N.E.	Ελλάδα	-	87,49%	87,49%	Ολική Ενοποίηση	N.E. (2)
BLUE STAR FERRIES N.E.	Ελλάδα	-	87,49%	87,49%	Ολική Ενοποίηση	N.E. (2)
ΟΜΙΛΟΣ MIG TECHNOLOGY HOLDINGS A.E.						
Θυγατρική της MIG TECHNOLOGY HOLDINGS A.E.						
SINGULARLOGIC A.E.	Ελλάδα	-	56,90%	56,90%	Ολική Ενοποίηση	2006-2008
Θυγατρικές της SINGULARLOGIC A.E.						
PROFESSIONAL COMPUTER SERVICES SA	Ελλάδα	-	28,73%	28,73%	Ολική Ενοποίηση	2007-2008
SINGULAR BULGARIA FOOD	Βουλγαρία	-	56,90%	56,90%	Ολική Ενοποίηση	-
SINGULAR ROMANIA SRL	Ρουμανία	-	56,90%	56,90%	Ολική Ενοποίηση	-
METASOFT AE	Ελλάδα	-	56,76%	56,76%	Ολική Ενοποίηση	2007-2008
SINGULARLOGIC BUSINESS SERVICES AE	Ελλάδα	-	56,90%	56,90%	Ολική Ενοποίηση	2007-2008
SINGULARLOGIC INTEGRATOR A.E.	Ελλάδα	-	56,90%	56,90%	Ολική Ενοποίηση	2007-2008
SYSTEM SOFT A.E.	Ελλάδα	-	47,07%	47,07%	Ολική Ενοποίηση	2007-2008
SINGULARLOGIC CYPRUS LTD	Κύπρος	-	39,83%	39,83%	Ολική Ενοποίηση	-
D.S.M.S. A.E.(ΑΝΩΝ.ΕΤΑΙΡΕΙΑ ΨΗΦΙΑΚΩΝ ΑΠΕΙΚΟΝΙΣΕΩΝ ΚΑΙ ΥΠΗΡΕΣΙΩΝ ΠΡΟΩΘΗΣΗΣ ΠΩΛΗΣΕΩΝ)	Ελλάδα	-	37,95%	37,95%	Ολική Ενοποίηση	2008
G.I.T.HOLDINGS A.E..	Ελλάδα	-	56,44%	56,44%	Ολική Ενοποίηση	2007-2008
G.I.T.CYPRUS	Κύπρος	-	56,44%	56,44%	Ολική Ενοποίηση	-
Συγγενείς της SINGULARLOGIC A.E.						
COMPUTER TEAM A.E.	Ελλάδα	-	19,91%	19,91%	Καθαρή Θέση	2007-2008
INFOSUPPORT A.E.	Ελλάδα	-	19,35%	19,35%	Καθαρή Θέση	2005-2008
DYNACOMP AE	Ελλάδα	-	19,76%	19,76%	Καθαρή Θέση	2003-2008
INFO A.E.	Ελλάδα	-	19,76%	19,76%	Καθαρή Θέση	2005-2008
LOGODATA A.E.	Ελλάδα	-	13,59%	13,59%	Καθαρή Θέση	2005-2008
ΟΜΙΛΟΣ SUNCE KONCERN D.D.						
Θυγατρικές της SUNCE KONCERN D.D.						
HOTELI BRELA D.D.	Κροατία	-	43,32%	43,32%	Καθαρή Θέση	-
HOTELI TUCERI D.D.	Κροατία	-	44,56%	44,56%	Καθαρή Θέση	-
SUNCE GLOBAL DOO	Κροατία	-	49,80%	49,80%	Καθαρή Θέση	-
ZLATNI RAT D.D.	Κροατία	-	33,51%	33,51%	Καθαρή Θέση	-
STUBAKI D.D.	Κροατία	-	45,46%	45,46%	Καθαρή Θέση	-
Συγγενείς της SUNCE KONCERN D.D.						
ZLATNI RAT OPSKRBA DOO	Κροατία	-	33,51%	33,51%	Καθαρή Θέση	-
ZLATNI RAT SERVISI DOO	Κροατία	-	33,51%	33,51%	Καθαρή Θέση	-
ZLATNI RAT TENIS CENTAR DOO	Κροατία	-	33,51%	33,51%	Καθαρή Θέση	-
PLAZA ZLATNI RAT DOO	Κροατία	-	33,51%	33,51%	Καθαρή Θέση	-
EKO-PROMET DOO	Κροατία	-	33,51%	33,51%	Καθαρή Θέση	-
AERODROM BRAC DOO	Κροατία	-	17,29%	17,29%	Καθαρή Θέση	-

Σημειώσεις

(1) Οι εταιρείες MARFIN CAPITAL S.A. και MIG SHIPPING S.A. είναι υπεράκτιες και δεν υπόκεινται σε φόρο εισοδήματος

Για τις εκτός Ευρωπαϊκής Ένωσης εγκατεστημένες εταιρίες του Ομίλου, οι οποίες δεν έχουν υποκατάστημα στην Ελλάδα, δεν υπάρχει υποχρέωση φορολογικού ελέγχου.

(2) N/E = Νεοιδρυθείσα εταιρία

(3) A.E. = Αναλογική Ενοποίηση

(4) Υπό ενν. Διεύ/ση = Υπό εννιαία Διεύθυνση

(5) Την 10/11/2009 ολοκληρώθηκε ο τακτικός φορολογικός έλεγχος των χρήσεων 2006 και 2007 για την Εταιρεία (βλ. σημείωση 28.7.1)

3. ΑΡΧΕΣ ΠΑΡΟΥΣΙΑΣΗΣ ΤΩΝ ΟΙΚΟΝΟΜΙΚΩΝ ΚΑΤΑΣΤΑΣΕΩΝ

Οι ενδιάμεσες συνοπτικές εταιρικές και ενοποιημένες Οικονομικές Καταστάσεις (εφεξής «Οικονομικές Καταστάσεις») για την εννιαμηνιαία περίοδο που έληξε την 30/09/2009, έχουν συνταχθεί με βάση την αρχή του ιστορικού κόστους, όπως αυτή τροποποιείται με την αναπροσαρμογή συγκεκριμένων στοιχείων του ενεργητικού σε εύλογες αξίες και με βάση την αρχή της συνέχισης της δραστηριότητας (going concern) και είναι σύμφωνες με τα Διεθνή Πρότυπα Χρηματοοικονομικής Αναφοράς (Δ.Π.Χ.Α.) όπως αυτά έχουν υιοθετηθεί από την Ευρωπαϊκή Ένωση μέχρι την 30/09/2009 και ειδικότερα σύμφωνες με τις απαιτήσεις του Δ.Λ.Π. 34 «Ενδιάμεσες Οικονομικές Αναφορές».

Το νόμισμα παρουσίασης είναι το Ευρώ (νόμισμα της χώρας έδρας της μητρικής του Ομίλου) και όλα τα ποσά εμφανίζονται σε χιλιάδες Ευρώ, εκτός αν ορίζεται διαφορετικά.

4. ΒΑΣΙΚΕΣ ΛΟΓΙΣΤΙΚΕΣ ΠΟΛΙΤΙΚΕΣ

Οι ενδιάμεσες συνοπτικές Οικονομικές Καταστάσεις για την εννιαμηνιαία περίοδο που έληξε την 30/09/2009 περιλαμβάνουν περιορισμένη πληροφόρηση σε σχέση με αυτές των ετήσιων Οικονομικών Καταστάσεων. Οι λογιστικές πολιτικές βάσει των οποίων συντάχθηκαν οι Οικονομικές Καταστάσεις, είναι συνεπείς με αυτές που χρησιμοποιήθηκαν για τη σύνταξη των ετήσιων Οικονομικών Καταστάσεων της χρήσης που έληξε την 31^η Δεκεμβρίου 2008, εκτός από τις αλλαγές σε Πρότυπα και Διερμηνείες που ισχύουν από την 01/01/2009 και την πρόωρη εφαρμογή Δ.Π.Χ.Α. (βλ. σημείωση 4.2.1). Ως εκ τούτου, οι συνημμένες ενδιάμεσες Οικονομικές Καταστάσεις θα πρέπει να διαβάζονται σε συνδυασμό με τις τελευταίες δημοσιευθείσες ετήσιες Οικονομικές Καταστάσεις της 31/12/2008, οι οποίες και περιλαμβάνουν πλήρη ανάλυση των λογιστικών πολιτικών και μεθόδων αποτίμησης που χρησιμοποιήθηκαν.

4.1 Νέα λογιστική πολιτική

Ο Όμιλος εντός της παρουσιαζόμενης περιόδου αναφοράς ενοποιεί ολικά, μέσω της MIG TECHNOLOGY τον Όμιλο της SINGULARLOGIC και κατά συνέπεια εφαρμόζει τις απαιτήσεις του ΔΛΠ 11 «Κατασκευαστικές Συμβάσεις». Οι συμβάσεις έργων αφορούν στην κατασκευή περιουσιακών στοιχείων ή ομάδας συνδεδεμένων περιουσιακών στοιχείων (έργα ανάπτυξης ειδικού λογισμικού), ειδικά για πελάτες σύμφωνα με τους όρους που προβλέπονται στα σχετικά συμβόλαια και των οποίων η εκτέλεση, συνήθως, διαρκεί για χρονικό διάστημα άνω της μίας χρήσης. Τα έξοδα που αφορούν στις κατασκευαστικές συμβάσεις αναγνωρίζονται όταν πραγματοποιούνται. Στην περίπτωση που το αποτέλεσμα μίας σύμβασης κατασκευής έργου δεν είναι εφικτό να αποτιμηθεί αξιόπιστα, και κυρίως στην περίπτωση που το έργο βρίσκεται σε πρώιμο στάδιο:

- το έσοδο αναγνωρίζεται μόνο στην έκταση που το αναληφθέν συμβατικό κόστος ενδέχεται να ανακτηθεί και
- το συμβατικό κόστος αναγνωρίζεται στα έξοδα της περιόδου στην οποία πραγματοποιήθηκε.

Επομένως για τα συμβόλαια αυτά αναγνωρίζεται τέτοιο έσοδο, ούτως ώστε το κέρδος από το συγκεκριμένο έργο να είναι μηδενικό.

Όταν το αποτέλεσμα ενός συμβολαίου έργου μπορεί να εκτιμηθεί με αξιοπιστία, το έσοδο και τα έξοδα του συμβολαίου αναγνωρίζονται κατά τη διάρκεια του συμβολαίου, αντίστοιχα, ως έσοδο και έξοδο. Ο Όμιλος χρησιμοποιεί τη μέθοδο της ποσοστιαίας ολοκλήρωσης προκειμένου να καθορίσει το κατάλληλο ποσό εσόδου και εξόδου που θα αναγνωρίσει σε μία συγκεκριμένη περίοδο.

Το στάδιο ολοκλήρωσης επιμετράται με βάση το συμβατικό κόστος που έχει πραγματοποιηθεί μέχρι την ημερομηνία της Κατάστασης Οικονομικής Θέσης, σε σχέση με το συνολικό εκτιμώμενο κόστος

κατασκευής κάθε έργου. Όταν είναι πιθανό ότι το συνολικό κόστος του συμβολαίου θα υπερβεί το συνολικό έσοδο, τότε η αναμενόμενη ζημία αναγνωρίζεται άμεσα στα αποτελέσματα της περιόδου ως έξοδο.

Για τον υπολογισμό του κόστους που πραγματοποιείται, τυχόν έξοδα που σχετίζονται με μελλοντικές εργασίες αναφορικά με το συμβόλαιο εξαιρούνται και εμφανίζονται ως έργο σε εξέλιξη. Το σύνολο του κόστους που πραγματοποιήθηκε και του κέρδους ή ζημιάς που αναγνωρίζεται για κάθε συμβόλαιο συγκρίνεται με τις προοδευτικές τιμολογήσεις μέχρι τη λήξη της περιόδου αναφοράς. Όπου τα πραγματοποιηθέντα έξοδα πλέον των καθαρών κερδών (μείον των ζημιών) που έχουν αναγνωρισθεί υπερβαίνουν τις προοδευτικές τιμολογήσεις, η διαφορά αναγνωρίζεται ως απαίτηση από πελάτες συμβολαίων έργων στο κονδύλι «Λοιπά κυκλοφορούντα στοιχεία του ενεργητικού». Όταν οι προοδευτικές τιμολογήσεις υπερβαίνουν τα πραγματοποιηθέντα έξοδα πλέον των καθαρών κερδών (μείον των ζημιών) που έχουν αναγνωρισθεί, το υπόλοιπο εμφανίζεται ως υποχρέωση προς τους πελάτες συμβολαίων έργων στο κονδύλι «Λοιπές βραχυπρόθεσμες υποχρεώσεις».

4.2 Αλλαγές σε λογιστικές πολιτικές

4.2.1 Νέα Πρότυπα, Διερμηνείες, αναθεωρήσεις και τροποποιήσεις υφιστάμενων Προτύπων τα οποία έχουν τεθεί σε ισχύ και έχουν εφαρμογή στον Όμιλο και πρόωρη εφαρμογή Διεθνών Προτύπων Χρηματοοικονομικής Αναφοράς

Οι ακόλουθες τροποποιήσεις και Διερμηνείες των Δ.Π.Χ.Α. έχουν εφαρμογή στον Όμιλο για τις οικονομικές περιόδους που ξεκινούν την ή μετά την 01/01/2009, ενώ συμπεριλαμβάνεται και η αναφορά στην πρόωρη εφαρμογή του αναθεωρημένου Δ.Π.Χ.Α. 3 και των τροποποιημένων Δ.Λ.Π. 27 & Δ.Λ.Π. 28. Οι αλλαγές σε λογιστικές πολιτικές που επήλθαν κατά την παρούσα εννιαμηνιαία περίοδο αναφοράς, έχουν ως εξής:

- **Δ.Λ.Π. 1 «Παρουσίαση των Οικονομικών Καταστάσεων» (αναθεωρήθηκε το 2007 και εφαρμόζεται από τις επιχειρήσεις για ετήσιες περιόδους που ξεκινούν την ή μετά την 01/01/2009)**

Οι βασικές αλλαγές του αναθεωρημένου Προτύπου συνοψίζονται στην ξεχωριστή παρουσίαση των μεταβολών των ιδίων κεφαλαίων που προέρχονται από συναλλαγές με τους ιδιοκτήτες με την ιδιότητά τους ως ιδιοκτήτες (π.χ. μερίσματα, αυξήσεις κεφαλαίου) από τις λοιπές μεταβολές της καθαρής θέσης (π.χ. αποθεματικά μετατροπής). Επιπλέον, η αναθεωρημένη έκδοση του Προτύπου επιφέρει αλλαγές στην ορολογία, καθώς και στην παρουσίαση των Οικονομικών Καταστάσεων (σε συγκεκριμένες περιπτώσεις απαιτείται η παρουσίαση και τρίτης Κατάστασης Οικονομικής Θέσης για την έναρξη της νωρίτερης συγκριτικής περιόδου). Οι νέοι ορισμοί του Προτύπου, ωστόσο, δεν επιφέρουν αλλαγές στους κανόνες αναγνώρισης, αποτίμησης ή γνωστοποίησης συγκεκριμένων συναλλαγών και άλλων γεγονότων που απαιτούνται από τα υπόλοιπα Πρότυπα.

Το αναθεωρημένο Πρότυπο προβλέπει είτε την παρουσίαση μίας κατάστασης, της Κατάστασης Συνολικών Εσόδων, είτε την παρουσίαση δύο καταστάσεων (μίας ξεχωριστής Κατάστασης Αποτελεσμάτων και μίας Κατάστασης Συνολικών Εσόδων). Ο Όμιλος έχει αποφασίσει να παρουσιάζει δύο καταστάσεις. Οι ενδιάμεσες Οικονομικές Καταστάσεις έχουν συνταχθεί με βάση τις απαιτήσεις του αναθεωρημένου Δ.Λ.Π. 1, ενώ σημειώνεται ότι οι αλλαγές από την αναθεώρηση του Δ.Λ.Π. 1 εφαρμόζονται αναδρομικά.

- **Δ.Λ.Π. 23 «Κόστος Δανεισμού» (αναθεωρήθηκε το 2007 και εφαρμόζεται από τις επιχειρήσεις για τις ετήσιες περιόδους που ξεκινούν την ή μετά την 01/01/2009)**

Στην αναθεωρημένη έκδοση του Δ.Λ.Π. 23, καταργείται η επιλογή (η οποία παρουσιαζόταν και ως πρότυπος λογιστικός χειρισμός) για αναγνώριση στα έξοδα της περιόδου, του κόστους δανεισμού

που μπορεί να κατανεμηθεί άμεσα σε ένα επιλέξιμο στοιχείο του ενεργητικού που πληροί τις προϋποθέσεις. Συγκεκριμένα, όλα τα κόστη δανεισμού που μπορεί να κατανεμηθούν άμεσα στην απόκτηση, στην κατασκευή ή στην παραγωγή ενός επιλέξιμου στοιχείου του ενεργητικού θα πρέπει να κεφαλαιοποιούνται. Η εφαρμογή του αναθεωρημένου Προτύπου δεν έχει επίδραση στις Οικονομικές Καταστάσεις του Ομίλου, καθώς ο Όμιλος έχει επιλέξει ως λογιστική πολιτική την κεφαλαιοποίηση του κόστους δανεισμού των επιλέξιμων στοιχείων του ενεργητικού, χειρισμός που προβλεπόταν ως προτεινόμενη εναλλακτική πολιτική από την προηγούμενη έκδοση του Δ.Λ.Π. 23.

- **Δ.Π.Χ.Α. 8 «Λειτουργικοί Τομείς» (εκδόθηκε το 2006 και εφαρμόζεται από τις επιχειρήσεις για τις ετήσιες περιόδους που ξεκινούν την ή μετά την 01/01/2009)**

Ο Όμιλος υιοθέτησε, εντός της παρούσας περιόδου αναφοράς, το Δ.Π.Χ.Α. 8 «Λειτουργικοί Τομείς», το οποίο και αντικαθιστά το Δ.Λ.Π. 14 «Οικονομικές Πληροφορίες κατά Τομέα». Η υιοθέτηση του νέου Προτύπου έχει επηρεάσει τον τρόπο με τον οποίο ο Όμιλος αναγνωρίζει τους λειτουργικούς του τομείς για τον σκοπό της παροχής πληροφόρησης, καθώς τα αποτελέσματα του εκάστοτε τομέα δημοσιεύονται και παρουσιάζονται με βάση τα στοιχεία που έχει και χρησιμοποιεί η Διοίκηση για σκοπούς εσωτερικής πληροφόρησης. Το Πρότυπο έχει εφαρμοστεί αναδρομικά, με προσαρμογή δηλαδή στους λογαριασμούς και στην παρουσίαση των στοιχείων του 2008. Η παρουσίαση των λειτουργικών τομέων όπως προκύπτουν από την εφαρμογή του Δ.Π.Χ.Α. 8, παρουσιάζεται παρακάτω στη σημείωση 8.

- **Δ.Π.Χ.Α. 3 «Συνενώσεις Επιχειρήσεων» (αναθεωρήθηκε το 2008 και εφαρμόζεται μελλοντικά σε συνενώσεις επιχειρήσεων για τις οποίες η ημερομηνία απόκτησης είναι την ή μετά την έναρξης της πρώτης ετήσιας περιόδου αναφοράς που ξεκινά την ή μετά την 01/07/2009)**

Ο Όμιλος προχώρησε στην πρόωρη υιοθέτηση του αναθεωρημένου Δ.Π.Χ.Α. 3, με ημερομηνία έναρξης εφαρμογής την 01/01/2009, δηλαδή για συνενώσεις επιχειρήσεων που πραγματοποιήθηκαν την ή μετά από την ημερομηνία αυτή. Το αναθεωρημένο Δ.Π.Χ.Α. 3 εισάγει μια σειρά αλλαγών στον λογιστικό χειρισμό συνενώσεων επιχειρήσεων, οι οποίες επηρεάζουν το ποσό της αναγνωρισθείσας υπεραξίας, τα αποτελέσματα της περιόδου στην οποία πραγματοποιείται η συνένωση επιχειρήσεων, καθώς και τα μελλοντικά αποτελέσματα. Αυτές οι αλλαγές περιλαμβάνουν την εξοδοποίηση δαπανών που σχετίζονται με την απόκτηση και την αναγνώριση μεταγενέστερων μεταβολών στην εύλογη αξία του ενδεχόμενου τιμήματος (“contingent consideration”) στα αποτελέσματα. Ο Όμιλος εφάρμοσε τις απαιτήσεις του αναθεωρημένου Δ.Π.Χ.Α. 3 κατά την αρχική ενοποίηση της εταιρείας ΡΑΔΙΟ ΚΟΡΑΣΙΔΗΣ, των εταιρειών OLYMPIC AIR AE, OLYMPIC HANDLING AE και OLYMPIC ENGINEERING AE και της εταιρείας MIG TECHNOLOGY (βλ. σημειώσεις 6.4, 6.5 και 6.6 αντίστοιχα). Οι αλλαγές που επήλθαν από την αναθεώρηση του Δ.Π.Χ.Α. 3 εφαρμόζονται από την 01/01/2009 και μεταγενέστερα σε όλες τις συνενώσεις επιχειρήσεων.

- **Δ.Λ.Π. 27 «Ενοποιημένες και Ατομικές Οικονομικές Καταστάσεις» (τροποποιήθηκε το 2008 και εφαρμόζεται για ετήσιες περιόδους που ξεκινούν την ή μετά την 01/07/2009)**

Ο Όμιλος προχώρησε στην πρόωρη υιοθέτηση του τροποποιημένου Δ.Λ.Π. 27 από την 01/01/2009, ως συνέπεια της πρόωρης εφαρμογής του αναθεωρημένου Δ.Π.Χ.Α. 3. Το τροποποιημένο Πρότυπο απαιτεί όπως οι συναλλαγές που οδηγούν σε αλλαγές ποσοστών συμμετοχής σε υφιστάμενη θυγατρική να αναγνωρίζονται στα ίδια κεφάλαια.

Σε προηγούμενες χρήσεις, λόγω της απουσίας συγκεκριμένων απαιτήσεων από τα Πρότυπα, οι αυξήσεις σε υπάρχουσες συμμετοχές θυγατρικών είχαν τον ίδιο λογιστικό χειρισμό όπως και στην αρχική απόκτηση των θυγατρικών, δηλαδή με αναγνώριση υπεραξίας όπου ήταν απαραίτητο. Η επίδραση από τη μείωση μιας συμμετοχής σε θυγατρική, η οποία δεν συνεπάγεται την απώλεια ελέγχου, αναγνωριζόταν στα αποτελέσματα της περιόδου στην οποία πραγματοποιούνταν.

Σύμφωνα, με το τροποποιημένο Δ.Λ.Π. 27 όλες οι αυξήσεις και οι μειώσεις (που δεν συνιστούν απώλεια ελέγχου) συμμετοχών σε θυγατρικές εταιρείες, αναγνωρίζονται απ' ευθείας στα ίδια κεφάλαια με καμία επίδραση στην υπεραξία και στα αποτελέσματα της περιόδου.

Στην περίπτωση μίας συναλλαγής η οποία είχε ως αποτέλεσμα την απώλεια του ελέγχου σε μια θυγατρική, το τροποποιημένο Πρότυπο απαιτεί ο Όμιλος να προχωρά στην αποαναγνώριση όλων των στοιχείων του ενεργητικού, των υποχρεώσεων και των μη ελεγχουσών συμμετοχών, στην τρέχουσα αξία τους. Οποιαδήποτε συμμετοχή (δικαίωμα) παραμένει στην πρώην θυγατρική του Ομίλου, αναγνωρίζεται στην εύλογη αξία της κατά την ημερομηνία απώλειας του ελέγχου της θυγατρικής. Κέρδη ή ζημιές από την απώλεια του ελέγχου αναγνωρίζονται στα αποτελέσματα της περιόδου, ως η διαφορά μεταξύ των εισπράξεων, αν υπάρχουν τέτοιες, και των προσαρμογών.

Το τροποποιημένο Δ.Λ.Π. 27 επηρέασε την χρηματοοικονομική αναφορά της παρουσιαζόμενης περιόδου, καθώς οι επιπλέον αποκτήσεις μη ελεγχουσών συμμετοχών στις υφιστάμενες θυγατρικές ΑΤΤΙCΑ ΣΥΜΜΕΤΟΧΩΝ, VIVARTIA, ΡΑΔΙΟ ΚΟΡΑΣΙΔΗΣ και RKB (βλ. σημειώσεις 6.2, 6.3, 6.4 και 6.7 αντίστοιχα) αναγνωρίστηκαν απευθείας στα ίδια κεφάλαια στο κονδύλι «Απόκτηση ποσοστού μη ελεγχουσών συμμετοχών σε θυγατρικές».

Επιπροσθέτως, ως συνέπεια των τροποποιήσεων του Δ.Λ.Π. 27, στην περίπτωση που μεταβάλλεται το ποσοστό ιδιοκτησίας, χωρίς ωστόσο να χάνεται ο έλεγχος σε μια θυγατρική, τότε κάθε μεταγενέστερη μεταβολή (αγορά ή πώληση) αναγνωρίζεται ως συναλλαγή ιδίων κεφαλαίων. Συνεπώς, οι ταμειακές ροές από τέτοιες δραστηριότητες, ταξινομούνται ως συναλλαγές με τους ιδιοκτήτες της μητρικής και παρουσιάζονται στις ροές από χρηματοδοτικές δραστηριότητες.

- **Υιοθέτηση του Δ.Λ.Π. 28 «Επενδύσεις σε Συγγενείς» (τροποποιήθηκε το 2008, λόγω της αναθεώρησης του Δ.Λ.Π. 1 και της τροποποίησης του Δ.Λ.Π. 27)**

Ο Όμιλος προχώρησε στην πρόωρη εφαρμογή του τροποποιημένου Δ.Λ.Π. 28 από την 01/01/2009, καθώς λόγω της τροποποίησης του Δ.Λ.Π. 27 (βλέπε ανωτέρω) υπήρξαν τροποποιήσεις και στο Δ.Λ.Π. 28, αναφορικά με την απώλεια ελέγχου σε μια θυγατρική και την επιμέτρηση στην εύλογη αξία μιας συμμετοχής που κατέχει ο Όμιλος και ήταν προηγούμενα θυγατρική. Η αλλαγή αυτή δεν είχε επίδραση στα οικονομικά στοιχεία του Ομίλου.

- **Ετήσιες Βελτιώσεις Προτύπων (έκδοση τον Μάιο 2008)**

Το I.A.S.B. προχώρησε μέσα στο 2008 στην έκδοση του «Ετήσιες Βελτιώσεις των Διεθνών Προτύπων Χρηματοοικονομικής Αναφοράς 2008». Οι περισσότερες από τις τροποποιήσεις που επήλθαν σε διάφορα Πρότυπα, έχουν ημερομηνία έναρξης ισχύος την ή μετά την 01/01/2009. Οι τροποποιήσεις αυτές δεν είναι ιδιαίτερα σημαντικές και δεν επήλθαν ουσιαστικές επιδράσεις από αυτές στις Οικονομικές Καταστάσεις της Εταιρείας και του Ομίλου.

- **Βελτιώσεις γνωστοποιήσεων αναφορικά με τα χρηματοοικονομικά μέσα (τροποποιήσεις στο Δ.Π.Χ.Α. 7) (εκδόθηκε τον Μάρτιο του 2009 και εφαρμόζεται για ετήσιες περιόδους που ξεκινούν την ή μετά την 01/01/2009)**

Οι τροποποιήσεις έχουν ως σκοπό να βελτιώσουν τις πληροφορίες που παρέχουν οι επιχειρήσεις σχετικά με την επιμέτρηση της εύλογης αξίας των χρηματοοικονομικών μέσων και των πληροφοριών που σχετίζονται με τον κίνδυνο ρευστότητας. Οι Οικονομικές Καταστάσεις του Ομίλου δεν επηρεάστηκαν ουσιαστικά από την παρούσα τροποποίηση.

4.2.2 Νέα Πρότυπα Διερμηνείες και τροποποιήσεις υφιστάμενων Προτύπων τα οποία έχουν τεθεί σε ισχύ και δεν έχουν εφαρμογή στον Όμιλο

Τα ακόλουθα Πρότυπα, τροποποιήσεις και αναθεωρήσεις έχουν ημερομηνία έναρξης ισχύος το 2009 αλλά δεν έχουν εφαρμογή στον Όμιλο.

- **Τροποποιήσεις στο Δ.Π.Χ.Α. 2 «Παροχές που Εξαρτώνται από την Αξία των Μετοχών» (αναθεωρήθηκε το 2008 και εφαρμόζεται από τις επιχειρήσεις για τις ετήσιες περιόδους που ξεκινούν την ή μετά την 01/01/2009)**

Η τροποποίηση του Προτύπου διευκρινίζει ότι ως προϋποθέσεις κατοχύρωσης θεωρούνται μόνο οι προϋποθέσεις υπηρεσίας και οι προϋποθέσεις αποδοτικότητας, ενώ οποιοδήποτε άλλο στοιχείο πρέπει να λαμβάνεται υπόψη κατά την εκτίμηση της εύλογης αξίας των σχετικών παροχών κατά την ημερομηνία της παραχώρησης. Το πρόγραμμα πληρωμών βασιζόμενων σε συμμετοχικούς τίτλους δεν επηρεάζεται από τις τροποποιήσεις αυτές. Οι τροποποιήσεις του Δ.Π.Χ.Α. 2 δεν έχουν επίδραση στις Οικονομικές Καταστάσεις του Ομίλου.

- **Δ.Α.Π. 32 «Χρηματοοικονομικά μέσα: Παρουσίαση» και Δ.Α.Π. 1 «Παρουσίαση των Οικονομικών Καταστάσεων» (τροποποίηση 2008: Εξαγοράσιμα χρηματοοικονομικά μέσα και υποχρεώσεις κατά την εκκαθάριση. Εφαρμόζεται από τις επιχειρήσεις για τις ετήσιες περιόδους που ξεκινούν την ή μετά την 01/01/2009)**

Η τροποποίηση στο Δ.Α.Π. 32 απαιτεί όπως ορισμένα χρηματοοικονομικά μέσα διαθέσιμα από τον κάτοχο (puttable) και υποχρεώσεις που ανακύπτουν κατά την ρευστοποίηση μιας επιχειρηματικής οντότητας (obligations arising on liquidation) να αναγνωριστούν ως μέρος των ιδίων κεφαλαίων, εφόσον πληρούνται ορισμένα κριτήρια.

Η τροποποίηση στο Δ.Α.Π. 1 αναφέρεται στη γνωστοποίηση πληροφοριών για τα ανωτέρω μέσα, τα οποία έχουν ταξινομηθεί ως μέρος των ιδίων κεφαλαίων. Από τις παραπάνω τροποποιήσεις δεν επηρεάστηκαν οι Οικονομικές Καταστάσεις του Ομίλου και της Εταιρείας.

- **Δ.Π.Χ.Α. 1 «Πρώτη Εφαρμογή των Δ.Π.Χ.Α.» και Δ.Α.Π. 27 «Ενοποιημένες και Ατομικές Οικονομικές Καταστάσεις» (όπως τροποποιήθηκαν και εφαρμόζονται για τις ετήσιες λογιστικές περιόδους που ξεκινούν την ή μετά την 01/01/2009)**

Η τροποποίηση του Δ.Π.Χ.Α. 1 επιτρέπει στις επιχειρήσεις που εφαρμόζουν για πρώτη φορά τα Δ.Π.Χ.Α. να χρησιμοποιούν ως τεκμαιρόμενο κόστος είτε την εύλογη αξία είτε την λογιστική αξία με βάση τις προηγούμενες λογιστικές πολιτικές για την αποτίμηση του αρχικού κόστους των επενδύσεων σε θυγατρικές επιχειρήσεις, σε από κοινού ελεγχόμενες οικονομικές οντότητες και σε συνδεδεμένες επιχειρήσεις. Επίσης, η τροποποίηση καταργεί από το Δ.Α.Π. 27 τον ορισμό της μεθόδου του κόστους και τον αντικαθιστά με την απαίτηση τα μερίσματα να παρουσιάζονται ως έσοδο στις ατομικές Οικονομικές Καταστάσεις του επενδυτή. Καθώς η μητρική εταιρεία και όλες οι θυγατρικές της έχουν ήδη μεταβεί στα Δ.Π.Χ.Α., η τροποποίηση δεν θα έχει αντίκτυπο στις Οικονομικές Καταστάσεις της Εταιρείας και του Ομίλου.

- **Ε.Δ.Δ.Π.Χ.Α. 13 «Προγράμματα Επιβράβευσης Πελατών» (εφαρμόζεται για ετήσιες περιόδους που ξεκινούν την ή μετά την 01/07/2008)**

Η Ε.Δ.Δ.Π.Χ.Α. 13 εφαρμόζεται στα προγράμματα επιβράβευσης πελατών και αποσαφηνίζει τον χειρισμό των εταιρειών που χορηγούν κάποιας μορφής επιβράβευσης πιστότητας (π.χ. πόντους ή ταξιδιωτικά μίλια) σε πελάτες που αγοράζουν αγαθά ή υπηρεσίες. Οι απαιτήσεις της παρούσας Διερμηνείας δεν έχουν εφαρμογή στον Όμιλο, καθώς δεν υφίστανται τέτοια προγράμματα.

- **Ε.Δ.Δ.Π.Χ.Α. 15 «Συμβόλαια για Κατασκευή Ακίνητης Περιουσίας (Real Estate)» (εφαρμόζεται για ετήσιες περιόδους που ξεκινούν την ή μετά την 01/01/2009)**

Η Ε.Δ.Δ.Π.Χ.Α. 15 παρέχει οδηγίες αναφορικά με τον καθορισμό του αν ένα συμβόλαιο για την κατασκευή ακίνητης περιουσίας εμπίπτει στο πεδίο εφαρμογής του Δ.Α.Π. 11 «Κατασκευαστικές Συμβάσεις» ή του Δ.Α.Π. 18 «Έσοδα» και αναφορικά με αυτό το Πρότυπο, τότε πρέπει να

αναγνωρίζεται έσοδο από την κατασκευή. Η Ε.Δ.Δ.Π.Χ.Α. 15 δεν έχει επίδραση στις Οικονομικές Καταστάσεις του Ομίλου.

- **Ε.Δ.Δ.Π.Χ.Α. 16 «Αντιστάθμιση Καθαρής Επένδυσης σε Επιχειρηματική Δραστηριότητα του Εξωτερικού» (εφαρμόζεται για τις ετήσιες περιόδους που ξεκινούν την ή μετά την 01/10/2008)**

Η Ε.Δ.Δ.Π.Χ.Α. 16 έχει εφαρμογή σε μία επιχείρηση που αντισταθμίζει τον κίνδυνο ξένου νομίσματος που προκύπτει από καθαρή επένδυσή της σε επιχειρηματική δραστηριότητα του εξωτερικού και πληροί τους όρους για λογιστική αντιστάθμισης, σύμφωνα με το Δ.Λ.Π. 39. Η Διερμηνεία παρέχει οδηγίες σχετικά με τον τρόπο με τον οποίο μία επιχείρηση πρέπει να καθορίσει τα ποσά που αναταξινομούνται από τα λοιπά συνολικά έσοδα στα κέρδη ή στις ζημιές της περιόδου, τόσο για το μέσο αντιστάθμισης όσο και για το αντισταθμιζόμενο στοιχείο. Η Διερμηνεία δεν έχει εφαρμογή στον Όμιλο και δεν προέκυψαν επιδράσεις από την ανωτέρω Διερμηνεία, στις Οικονομικές Καταστάσεις του Ομίλου.

4.2.3 Νέα Πρότυπα, Διερμηνείες και τροποποιήσεις υφιστάμενων Προτύπων τα οποία δεν έχουν ακόμα τεθεί σε ισχύ και δεν έχουν υιοθετηθεί από την Ευρωπαϊκή Ένωση

- **Ε.Δ.Δ.Π.Χ.Α. 17 «Διανομές μη Ταμειακών Στοιχείων του Ενεργητικού στους Ιδιοκτήτες» (εφαρμόζεται για ετήσιες περιόδους που ξεκινούν την ή μετά την 01/07/2009)**

Όταν μία επιχείρηση προβαίνει στην ανακοίνωση διανομής και έχει την υποχρέωση να διανείμει στοιχεία του ενεργητικού που αφορούν στους ιδιοκτήτες της, θα πρέπει να αναγνωρίζει μία υποχρέωση για αυτά τα πληρωτέα μερίσματα. Η Ε.Δ.Δ.Π.Χ.Α. 17 διευκρινίζει τα παρακάτω θέματα:

- το μέρισμα πληρωτέο πρέπει να αναγνωρίζεται όταν το μέρισμα έχει εγκριθεί και δεν βρίσκεται πλέον στη διάθεση της Εταιρείας,
- η Εταιρεία πρέπει να επιμετρά το μέρισμα πληρωτέο στην εύλογη αξία των καθαρών περιουσιακών στοιχείων που πρόκειται να διανεμηθούν,
- η Εταιρεία πρέπει να αναγνωρίζει τη διαφορά μεταξύ του μερίσματος που πληρώθηκε και της λογιστικής αξίας των καθαρών περιουσιακών στοιχείων που διανέμονται στα αποτελέσματα, και
- η Εταιρεία πρέπει να παρέχει πρόσθετες γνωστοποιήσεις, εφόσον τα καθαρά περιουσιακά στοιχεία που κατέχονται προκειμένου για διανομή στους ιδιοκτήτες πληρούν τον ορισμό της διακοπείσας δραστηριότητας.

Η Διερμηνεία όταν τεθεί θα ισχύει θα έχει εφαρμογή στον Όμιλο στις περιπτώσεις που αποφασιστεί η διανομή μη ταμειακών στοιχείων του ενεργητικού.

- **Ε.Δ.Δ.Π.Χ.Α. 18 «Μεταφορές Στοιχείων του Ενεργητικού από Πελάτες» (εφαρμόζεται για ετήσιες περιόδους που ξεκινούν την ή μετά την 01/07/2009)**

Η Διερμηνεία αυτή αναφέρεται ειδικότερα στον τομέα κοινής ωφέλειας διευκρινίζοντας τον λογιστικό χειρισμό συμφωνιών όπου η Εταιρεία αποκτά ενσώματα πάγια στοιχεία του ενεργητικού (ή χρηματικά διαθέσιμα προκειμένου να προχωρήσει στην κατασκευή σχετικών στοιχείων του ενεργητικού) από έναν πελάτη και αυτό το πάγιο χρησιμοποιείται ως αντάλλαγμα για την σύνδεση του πελάτη στο δίκτυο ή για την παροχή μελλοντική πρόσβασής του, έτσι ώστε να τροφοδοτήσει τα αγαθά ή τις υπηρεσίες του. Η Διερμηνεία δεν έχει εφαρμογή στον Όμιλο.

- **Τροποποίηση στο ΔΛΠ 39 Χρηματοοικονομικά μέσα: Αναγνώριση και Αποτίμηση: Κατάλληλα μέσα αντιστάθμισης, Ιούλιος 2008 (εφαρμόζεται για ετήσιες περιόδους που ξεκινούν την ή μετά την 01/07/2009)**

Η τροποποίηση στο Δ.Λ.Π. 39, επιτρέπει σε μία επιχείρηση να προσδιορίσει ως αντισταθμιζόμενο στοιχείο ένα τμήμα της μεταβολής της εύλογης αξίας ή της διακύμανσης της ταμειακής ροής ενός χρηματοοικονομικού μέσου. Μία επιχείρηση μπορεί να προσδιορίσει τις μεταβολές στην εύλογη αξία ή στις ταμειακές ροές που συνδέονται με ένα μονομερή κίνδυνο, ως το αντισταθμιζόμενο στοιχείο, σε μία αποτελεσματική σχέση αντιστάθμισης. Ο Όμιλος δεν αναμένει η τροποποίηση αυτή να επηρεάσει τις Οικονομικές του Καταστάσεις.

- **Τροποποιήσεις στα Δ.Λ.Π. 39 & Ε.Δ.Δ.Π.Χ.Α. 9 σχετικές με ενσωματωμένα παράγωγα (Μάρτιος 2009 και εφαρμόζεται για ετήσιες περιόδους που λήγουν την ή μετά την 30/06/2009)**

Οι τροποποιήσεις αποτελούν συνέπεια των αλλαγών που επέφερε η τροποποίηση του Δ.Λ.Π. 39 τον Οκτώβριο και τον Νοέμβριο του 2008 σχετικά με την αναταξινόμηση (σε ορισμένες περιπτώσεις) των μη παραγώγων χρηματοοικονομικών στοιχείων του ενεργητικού εκτός της κατηγορίας των «χρηματοοικονομικών μέσων αποτιμώμενων στην εύλογη αξία μέσω των αποτελεσμάτων». Η τροποποίηση διευκρινίζει ότι, εάν μια επιχείρηση μεταφέρει ένα χρηματοοικονομικό στοιχείο του ενεργητικού εκτός της κατηγορίας των «χρηματοοικονομικών μέσων αποτιμώμενων στην εύλογη αξία μέσω των αποτελεσμάτων», πρέπει να προσδιορίσει εάν το χρηματοοικονομικό μέσο περιλαμβάνει ένα ενσωματωμένο παράγωγο το οποίο απαιτείται να διαχωριστεί από το μέσο. Η τροποποίηση δεν αναμένεται να επηρεάσει τις Οικονομικές Καταστάσεις του Ομίλου.

- **Ετήσιες Βελτιώσεις Προτύπων (έκδοση τον Απρίλιο 2009)**

Το I.A.S.B. προχώρησε τον Απρίλιο του 2009 στην έκδοση του «Ετήσιες Βελτιώσεις των Διεθνών Προτύπων Χρηματοοικονομικής Αναφοράς 2009». Η ημερομηνία έναρξης ισχύος είναι διαφορετική για κάθε Πρότυπο και ξεκινά την ή μετά την 01/07/2009. Οι τροποποιήσεις αυτές δεν είναι ιδιαίτερα σημαντικές και δεν αναμένεται να επέλθουν ουσιαστικές επιδράσεις από αυτές στις Οικονομικές Καταστάσεις της Εταιρείας και του Ομίλου. Η Ευρωπαϊκή Ένωση δεν έχει ακόμη υιοθετήσει αυτές τις βελτιώσεις.

- **Αναθεώρηση του ΔΛΠ 24 «Γνωστοποιήσεις Συνδεδεμένων Μερών» (εφαρμόζεται μελλοντικά για τις ετήσιες περιόδους που ξεκινούν την ή μετά την 01/01/2011)**

Το I.A.S.B. προχώρησε την 04/11/2009 στην έκδοση του αναθεωρημένου ΔΛΠ 24 «Γνωστοποιήσεις Συνδεδεμένων Μερών». Η κυριότερη αλλαγή σε σχέση με την προηγούμενη έκδοση του Προτύπου είναι η εισαγωγή της εξαίρεσης από τις απαιτήσεις γνωστοποίησης του ΔΛΠ 24 των συναλλαγών με: (α) κρατικές υπηρεσίες οι οποίες ασκούν έλεγχο, ουσιαστική επιρροή ή από κοινού έλεγχο στην αναφερόμενη επιχείρηση και (β) λοιπές υπηρεσίες και οργανισμού άμεσα συνδεδεμένα με κρατικές υπηρεσίες. Η ανωτέρω αναθεώρηση δεν αναμένεται να επηρεάσει τις γνωστοποιήσεις συνδεδεμένων μερών του Ομίλου.

- **ΔΠΧΑ 9 «Χρηματοοικονομικά Μέσα» (εφαρμόζεται για τις ετήσιες περιόδους που ξεκινούν την ή μετά την 01/01/2013)**

Το I.A.S.B. προχώρησε την 12/11/2009 στην έκδοση νέου Προτύπου, του αναθεωρημένου ΔΠΧΑ 9 «Χρηματοοικονομικά Μέσα» το οποίο και σταδιακά θα αντικαταστήσει το ΔΛΠ 39 «Χρηματοοικονομικά Μέσα: Αναγνώριση και Αποτίμηση». Το ΔΠΧΑ στην πρώτη του μορφή αντικαθιστά το ΔΛΠ 39 μόνο ως προς τις διατάξεις που αφορούν στην ταξινόμηση και επιμέτρηση των χρηματοοικονομικών στοιχείων του ενεργητικού. Συγκεκριμένα, καταργεί τις τέσσερις κατηγορίες χρηματοοικονομικών μέσων του ΔΛΠ 39 και επιβάλλει η ταξινόμηση όλων των χρηματοοικονομικών στοιχείων του ενεργητικού να γίνεται σε δύο κατηγορίες (αποσβεσμένο κόστος ή εύλογη αξία) ανάλογα με το επιχειρηματικό μοντέλο της κάθε επιχείρησης αλλά και τα

χαρακτηριστικά του χρηματοοικονομικού στοιχείου του ενεργητικού. Ο Όμιλος εξετάζει αν θα προβεί στην πρόωρη εφαρμογή των απαιτήσεων του ως άνω Προτύπου.

5. ΛΟΓΙΣΤΙΚΕΣ ΕΚΤΙΜΗΣΕΙΣ

Οι σημαντικές λογιστικές εκτιμήσεις που έχουν υιοθετηθεί από τον Όμιλο για την εκτίμηση ορισμένων λογιστικών μεγεθών, καθώς και οι πηγές αβεβαιότητας που επηρεάζουν τις εκτιμήσεις αυτές είναι ίδιες με εκείνες που είχαν υιοθετηθεί κατά την κατάρτιση των ετήσιων Οικονομικών Καταστάσεων της χρήσης που έληξε την 31^η Δεκεμβρίου 2008. Ως αποτέλεσμα της εφαρμογής των απαιτήσεων του Δ.Λ.Π. 11 (βλ. παράγραφο 4.1) ο Όμιλος προβαίνει σε περαιτέρω εκτιμήσεις αναφορικά με την έκβαση των κατασκευαστικών συμβάσεων και του συνολικού προϋπολογισθέντος συμβατικού κόστους με βάση το οποίο προκύπτει το ποσοστό ολοκλήρωσης. Στις περιπτώσεις που το αποτέλεσμα μίας σύμβασης έργου δεν είναι εφικτό να προσδιοριστεί αξιόπιστα, όταν οι συμβάσεις έργων βρίσκονται σε αρχικό στάδιο, τότε ο Όμιλος προβαίνει σε εκτίμηση του εσόδου στην έκταση που και το αναληφθέν συμβατικό κόστος πιθανολογείται ότι θα ανακτηθεί, ενώ το κόστος αναγνωρίζεται στα έξοδα της περιόδου στην οποία και πραγματοποιείται. Επιπροσθέτως, η αναγνώριση των εξόδων που αποδίδονται στην ανάπτυξη λογισμικών προγραμμάτων του Ομίλου SINGULARLOGIC, ως άυλα στοιχεία του ενεργητικού, στις Οικονομικές Καταστάσεις, πραγματοποιείται μόνο όταν είναι πιθανό ότι τα μελλοντικά οικονομικά οφέλη που θα προκύψουν από τα άυλα στοιχεία του ενεργητικού θα εισρεύσουν στην επιχείρηση. Στην εκτίμηση των μελλοντικών οικονομικών οφελών, ο Όμιλος συνυπολογίζει την τεχνική δυνατότητα να ολοκληρωθεί το άυλο στοιχείο του ενεργητικού προκειμένου αυτό να διατεθεί προς πώληση ή χρήση, την ύπαρξη αγοράς για το προϊόν που παράγει το άυλο πάγιο στοιχείο ή αν πρόκειται να χρησιμοποιηθεί εσωτερικά τη χρησιμότητα του άυλου στοιχείου του ενεργητικού, καθώς και τη δυνατότητα αξιόπιστης μέτρησης των εξόδων που θα αποδοθούν στο άυλο στοιχείο του ενεργητικού κατά τη διάρκεια της ανάπτυξής του.

6. ΣΥΝΕΝΩΣΕΙΣ ΕΠΙΧΕΙΡΗΣΕΩΝ ΚΑΙ ΑΠΟΚΤΗΣΕΙΣ ΜΗ ΕΛΕΓΧΟΥΣΩΝ ΣΥΜΜΕΤΟΧΩΝ

6.1 Οριστικοποίηση του επιμερισμού κόστους εξαγοράς της αμερικάνικης εταιρείας παραγωγής μπισκότων και αλμυρών snacks NONNI's από τον Όμιλο VIVARTIA

Στις 06/03/2008 ο όμιλος VIVARTIA ανακοίνωσε την είσοδο του κλάδου Αρτοποιίας και Ζαχαρωδών στην αγορά των ΗΠΑ με την υπογραφή συμφωνίας εξαγοράς του 100% της NONNI's FOOD COMPANY INC, Αμερικάνικης εταιρείας που δραστηριοποιείται στην αγορά των μπισκότων και αλμυρών snacks, από την εταιρεία επιχειρηματικού κεφαλαίου WIND POINT PARTNERS και την σημερινή διοίκηση της NONNI's.

Το συνολικό τίμημα της συναλλαγής η οποία ολοκληρώθηκε το 2^ο τρίμηνο του 2008, ανήλθε σε \$ 196 εκ. Επιπλέον, μέσω της εξασφάλισης δανειακών κεφαλαίων, ο όμιλος VIVARTIA ανέλαβε την υποχρέωση αποπληρωμής των υφιστάμενων δανείων της εταιρείας ύψους \$ 150 εκ.

Η προσωρινή υπεραξία που προέκυψε από την ανωτέρω εξαγορά ύψους € 184.255 χιλ. συμπεριλήφθηκε στο ομότιτλο κονδύλι της ενοποιημένης Κατάστασης Οικονομικής Θέσης της VIVARTIA της 30/06/2008 και προσδιορίστηκε με βάση τις λογιστικές αξίες της εξαγορασθείσας εταιρείας κατά την ημερομηνία εξαγοράς.

Η διαδικασία του προσδιορισμού της εύλογης αξίας των περιουσιακών στοιχείων, υποχρεώσεων και ενδεχόμενων υποχρεώσεων της εξαγορασθείσας εταιρείας, ο επιμερισμός του τιμήματος εξαγοράς (Purchase Price Allocation) σύμφωνα με τις διατάξεις του Δ.Π.Χ.Α. 3 «Συνενώσεις Επιχειρήσεων»

και ο συνεπακόλουθος οριστικός προσδιορισμός της σχετικής υπεραξίας ολοκληρώθηκε εντός του 2^{ου} τριμήνου του 2009.

Οι οριστικές εύλογες αξίες της Κατάστασης Οικονομικής Θέσης της εξαγορασθείσας εταιρείας, το συνολικό τίμημα (κόστος) εξαγοράς και η προκύψασα οριστική υπεραξία για τον όμιλο κατά την ημερομηνία εξαγοράς, έχουν ως εξής:

Ποσά σε € '000	Οριστικές εύλογες αξίες κατά την εξαγορά	Λογιστικές αξίες κατά την εξαγορά
ΕΝΕΡΓΗΤΙΚΟ		
Άυλα στοιχεία του ενεργητικού	102.500	19.157
Ενσώματα στοιχεία του ενεργητικού	15.236	16.450
Αναβαλλόμενη φορολογική απαίτηση	1.779	1.019
Αποθέματα	7.675	7.675
Βραχυπρόθεσμες απαιτήσεις	9.327	9.327
Ταμειακά διαθέσιμα και ταμειακά ισοδύναμα	627	627
Σύνολο ενεργητικού	137.144	54.255
ΥΠΟΧΡΕΩΣΕΙΣ		
Εμπορικές και λοιπές βραχυπρόθεσμες υποχρεώσεις	13.506	13.506
Μακροπρόθεσμα δάνεια	96.179	96.179
Αναβαλλόμενη φορολογική υποχρέωση	32.876	-
Λοιπές μακροπρόθεσμες υποχρεώσεις	2.975	975
Σύνολο υποχρεώσεων	145.536	110.660
Καθαρά στοιχεία του ενεργητικού που αποκτήθηκαν	(8.392)	(56.405)
Ποσοστό εξαγοράς από τον Όμιλο VIVARTIA	100%	
Εύλογη αξία στοιχείων που αποκτήθηκαν από τον όμιλο VIVARTIA	(8.392)	
Πλέον: Οριστική εξαγορασθείσα υπεραξία	117.189	
Συνολικό κόστος εξαγοράς	108.797	
Μείον: Ταμειακά διαθέσιμα και ταμειακά ισοδύναμα που αποκτήθηκαν από την εξαγορά της θυγατρικής	(627)	
Καθαρή ταμειακή εκροή για την απόκτηση της θυγατρικής	108.170	

Η προκύψασα οριστική υπεραξία ύψους € 117.189 χιλ. αναγνωρίστηκε στο ομότιτλο κονδύλι της ενοποιημένης Κατάστασης Οικονομικής Θέσης.

6.2 Εξαγορά ποσοστού από μη ελέγχουσες συμμετοχές της VIVARTIA

Η MIG, εντός της παρουσιαζόμενης περιόδου αναφοράς, απέκτησε μειοψηφικό ποσοστό 1,16% της θυγατρικής της εταιρείας VIVARTIA, έναντι συνολικού τιμήματος € 20.378 χιλ. με αποτέλεσμα το ποσοστό της MIG επί του μετοχικού κεφαλαίου της VIVARTIA να ανέλθει σε 91,05% (2008: 89,90%). Από την εν λόγω απόκτηση των μη ελεγχουσών συμμετοχών προέκυψε ποσό € 10.467 χιλ. το οποίο αναγνωρίστηκε ως συναλλαγή με τους ιδιοκτήτες της Εταιρείας μειωτικά των ενοποιημένων ιδίων κεφαλαίων.

6.3 Εξαγορά ποσοστού από μη ελέγχουσες συμμετοχές της ΑΤΤΙΚΑ ΣΥΜΜΕΤΟΧΩΝ

Η MIG, εντός του παρουσιαζόμενου εννιαμήνου του 2009, απέκτησε άμεσο μειοψηφικό ποσοστό 1,09% της θυγατρικής της εταιρείας ΑΤΤΙΚΑ ΣΥΜΜΕΤΟΧΩΝ έναντι συνολικού τιμήματος € 3.380 χιλ. με αποτέλεσμα το άμεσο ποσοστό της MIG επί του μετοχικού κεφαλαίου της ΑΤΤΙΚΑ να ανέλθει σε 10,59% και το συνολικό άμεσο και έμμεσο ποσοστό της να ανέλθει από 86,40% (31/12/2008) σε 87,49% (30/09/2009). Από την εν λόγω απόκτηση των μη ελεγχουσών συμμετοχών,

προέκυψε ποσό € 2.746 χιλ. το οποίο και αναγνωρίστηκε αυξητικά των ενοποιημένων ιδίων κεφαλαίων.

6.4 Απόκτηση ελέγχου στην ΡΑΔΙΟ ΚΟΡΑΣΙΔΗΣ (πρώην συγγενής)

Την 27/02/2008, η MIG προέβη στην απόκτηση ποσοστού 55,79% και 58,78% των ΡΑΔΙΟ ΚΟΡΑΣΙΔΗΣ και ELEPHANT αντίστοιχα, έναντι συνολικού τιμήματος € 22.267 χιλ. Οι εν λόγω εταιρείες ενοποιήθηκαν για πρώτη φορά κατά τη χρήση 2008 με βάση τη μέθοδο της καθαρής θέσης, και αναγνωρίστηκε ζημιά ποσού € 22.267 χιλ. Η MIG ασκούσε στις εταιρείες ΡΑΔΙΟ ΚΟΡΑΣΙΔΗΣ & ELEPHANT ουσιώδη επιρροή κατά την έννοια του Δ.Λ.Π. 28 και όχι έλεγχο κατά την έννοια του Δ.Λ.Π. 27, καθώς είχε συμφωνήσει την άσκηση της διοίκησης από τον κ. Ιωάννη Ευαγγελάτο, Πρόεδρο και Διευθύνοντα Σύμβουλο των εν λόγω εταιρειών. Επιπλέον, κατά την απόκτηση είχε παραχωρήσει στον κ. Ιωάννη Ευαγγελάτο, άμεσα εξασκίσιμο δικαίωμα προαίρεσης αγοράς μετοχών (6,79% στην ΡΑΔΙΟ ΚΟΡΑΣΙΔΗΣ και 9,78% στην ELEPHANT), με συνέπεια το ποσοστό ελέγχου της MIG σε περίπτωση εξάσκησης των δικαιωμάτων προαίρεσης να περιορίζεται σε 49,00% και στις δύο εταιρείες. Σημειώνεται ότι κατά την 31/12/2008, ολοκληρώθηκε η διαδικασία συγχώνευσης των ΡΑΔΙΟ ΚΟΡΑΣΙΔΗΣ και ELEPHANT με απορρόφηση της δεύτερης από την πρώτη με αποτέλεσμα το ποσοστό συμμετοχής της MIG στην ΡΑΔΙΟ ΚΟΡΑΣΙΔΗΣ να ανέλθει μετά τη συγχώνευση σε 56,74%.

Το ανωτέρω δικαίωμα έληξε την 27/03/2009 χωρίς να εξασκηθεί από τον δικαιούχο. Ως εκ τούτου, η MIG από την προαναφερθείσα ημερομηνία ασκεί έλεγχο και ενοποιεί την ΡΑΔΙΟ ΚΟΡΑΣΙΔΗΣ με τη μέθοδο της ολικής ενοποίησης.

Τα καθαρά στοιχεία του ενεργητικού και η οριστική υπεραξία που προέκυψε από την ολική ενοποίηση, παρουσιάζεται στον πίνακα που ακολουθεί:

<i>Ποσά σε € '000</i>	Οριστικές εύλογες αξίες κατά την ημερομηνία απόκτησης του ελέγχου
ΕΝΕΡΓΗΤΙΚΟ	
Ενσώματα και άυλα στοιχεία του ενεργητικού	39.896
Λοιπά μη κυκλοφορούντα στοιχεία του ενεργητικού	2.058
Αποθέματα	12.651
Πελάτες και λοιπές απαιτήσεις	13.564
Χρηματοοικονομικά μέσα αποτιμώμενα σε εύλογες αξίες μέσω των αποτελεσμάτων	616
Ταμειακά διαθέσιμα και ταμειακά ισοδύναμα	787
Σύνολο ενεργητικού	69.572
ΥΠΟΧΡΕΩΣΕΙΣ	
Μακροπρόθεσμα δάνεια	31.440
Λοιπές μακροπρόθεσμες υποχρεώσεις	32.471
Βραχυπρόθεσμα δάνεια	117.205
Λοιπές βραχυπρόθεσμες υποχρεώσεις	29.305
Σύνολο υποχρεώσεων	210.421
Καθαρά στοιχεία του ενεργητικού που αποκτήθηκαν	(140.849)
Εύλογη αξία μεταβιβασθέντος ανταλλάγματος	0
Πλέον : Αναλογικό ποσοστό των μη ελεγχουσών συμμετοχών (43,26%) επί της εύλογης αξίας των καθαρών στοιχείων του ενεργητικού κατά την ημερομηνία απόκτησης του ελέγχου	(60.937)
Σύνολο	(60.937)
Μείον : Εύλογη αξία των καθαρών στοιχείων του ενεργητικού κατά την ημερομηνία απόκτησης του ελέγχου	140.849
Σύνολο οριστικής υπεραξίας	79.912

Όπως φαίνεται και από τον παραπάνω πίνακα, η εύλογη αξία των αποκτηθέντων στοιχείων του ενεργητικού και των υποχρεώσεων, προσδιορίστηκε οριστικά κατά την ημερομηνία της απόκτησης και προέκυψε υπεραξία ποσού € 79.912 χιλ. η οποία και αναγνωρίστηκε στο ομότιτλο κονδύλι της ενοποιημένης Κατάστασης Οικονομικής Θέσης.

Η επωνυμία ΡΑΔΙΟ ΚΟΡΑΣΙΔΗΣ δεν επιλέχθηκε για αποτίμηση λόγω του μειούμενου μεριδίου αγοράς, αναγνωρισιμότητας του ονόματος και ανταγωνιστικής του θέσης για την περίοδο από το 2005 έως τον Φεβρουάριο του 2008, οπότε και η MIG εξαγόρασε ποσοστό στην εταιρεία. Μετά την αγορά, η εταιρεία ξεκίνησε μια διαδικασία επανατοποθέτησης του ονόματός της, η οποία στηρίζεται στις συνέργειες του Ομίλου MIG και σύμφωνα με το Δ.Π.Χ.Α. 3 θεωρείται τμήμα της υπεραξίας και δεν πρέπει να συμπεριλαμβάνεται στην αποτίμηση του ονόματος.

Βάσει των ανωτέρω, η αξιοποίηση της μεθόδου «Relief from Royalty» η οποία χρησιμοποιείται για τις αποτιμήσεις ονομάτων/επωνυμιών θα δικαιολογούσε τη χρησιμοποίηση ενός χαμηλού «Royalty rate» σε συνδυασμό με μια αυξημένη αναμενόμενη απόδοση, με αποτέλεσμα η προκύπτουσα εύλογη αξία του ονόματος της ΡΑΔΙΟ ΚΟΡΑΣΙΔΗΣ να θεωρείται μη σημαντική.

Στις 23/09/2009, η MIG μεταβίβασε στην θυγατρική της MIG REAL ESTATE SERBIA το σύνολο της συμμετοχής στην ΡΑΔΙΟ ΚΟΡΑΣΙΔΗΣ το οποίο ανέρχονταν σε 56,74%. Εν συνεχεία, στις 28/09/2009, η MIG μέσω της θυγατρικής της MIG REAL ESTATE SERBIA κάλυψε κατά ποσό € 114.003 χιλ. την αύξηση μετοχικού κεφαλαίου της ΡΑΔΙΟ ΚΟΡΑΣΙΔΗΣ, η οποία αποφασίστηκε στην Έκτακτη Γενική Συνέλευση των μετόχων της στις 25/09/2009. Συνεπεία της παραπάνω κάλυψης, το ποσοστό συμμετοχής του Ομίλου MIG την 30/09/2009 ανήλθε σε 91,35%. Από την εν λόγω απόκτηση των μη ελεγχουσών συμμετοχών προέκυψε ποσό € 64.651 χιλ. το οποίο αναγνωρίστηκε ως συναλλαγή με τους ιδιοκτήτες της εταιρείας μειωτικά των ενοποιημένων ιδίων κεφαλαίων.

Τα αποτελέσματα μετά φόρων και δικαιωμάτων μειωσιμότητας της ΡΑΔΙΟ ΚΟΡΑΣΙΔΗΣ για την περίοδο από 27/03/2009 έως και 30/09/2009, ανήλθαν σε ζημιά ποσού € 9.896 χιλ. και συμπεριλήφθηκαν στην ενοποιημένη Κατάσταση Αποτελεσμάτων της MIG. Αν η ΡΑΔΙΟ ΚΟΡΑΣΙΔΗΣ είχε ενοποιηθεί με το ως άνω ποσοστό από την 01/01/2009 θα είχαν αναγνωρισθεί επιπλέον ζημιές ποσού € 14.794 χιλ.

6.5 Απόκτηση ελέγχου στις OLYMPIC AIR, OLYMPIC HANDLING και OLYMPIC ENGINEERING από την MIG (πρώην συγγενείς)

Η MIG ολοκλήρωσε την 30/04/2009:

- την εξαγορά του 49,00% του μετοχικού κεφαλαίου της εταιρείας «PANTHEON AIRWAYS ΑΕΡΟΠΟΡΙΚΗ ΕΤΑΙΡΕΙΑ», η οποία την 15/06/2009 μετονομάστηκε σε «OLYMPIC AIR ΑΝΩΝΥΜΟΣ ΕΤΑΙΡΕΙΑ ΑΕΡΟΠΟΡΙΚΩΝ ΜΕΤΑΦΟΡΩΝ», έναντι τιμήματος € 30.529 χιλ.
- την εξαγορά του 49,00% του μετοχικού κεφαλαίου της εταιρείας «ΕΛΛΗΝΙΚΗ ΕΤΑΙΡΕΙΑ ΕΠΙΓΕΙΑΣ ΕΞΥΠΗΡΕΤΗΣΗΣ ΑΕΡΟΣΚΑΦΩΝ», η οποία την 16/06/2009 μετονομάστηκε σε «OLYMPIC HANDLING ΑΝΩΝΥΜΟΣ ΕΤΑΙΡΕΙΑ ΕΠΙΓΕΙΑΣ ΕΞΥΠΗΡΕΤΗΣΗΣ ΑΕΡΟΣΚΑΦΩΝ», έναντι τιμήματος € 2.449 χιλ.
- την εξαγορά του 49,00% του μετοχικού κεφαλαίου της «ΕΛΛΗΝΙΚΗ ΕΤΑΙΡΕΙΑ ΣΥΝΤΗΡΗΣΗΣ ΚΑΙ ΕΠΙΣΚΕΥΗΣ ΑΕΡΟΣΚΑΦΩΝ», η οποία την 08/09/2009 μετονομάστηκε σε «OLYMPIC ENGINEERING ΑΝΩΝΥΜΟΣ ΕΤΑΙΡΕΙΑ ΣΥΝΤΗΡΗΣΗΣ ΚΑΙ ΕΠΙΣΚΕΥΗΣ ΑΕΡΟΣΚΑΦΩΝ», έναντι τιμήματος € 2.449 χιλ.

Οι ανωτέρω εταιρείες ενοποιήθηκαν για πρώτη φορά με τη μέθοδο της καθαρής θέσης, κατά την 30/04/2009, ενώ το ποσό της συνολικής υπεραξίας που προέκυψε από την αρχική εξαγορά των ανωτέρω επενδύσεων ανήλθε σε € 410 χιλ. και ενσωματώθηκε στην αξία κτήσης της εκάστοτε

επένδυσης στο κονδύλι «Επενδύσεις σε συγγενείς» της ενοποιημένης Κατάστασης Οικονομικής Θέσης της MIG.

Οι ανωτέρω επενδύσεις, ως συγγενείς εταιρείες, για το χρονικό διάστημα από 30/04/2009 έως και 30/09/2009, ενοποιήθηκαν με βάση τη μέθοδο της καθαρής θέσης και συνεπώς, τα αποτελέσματα του Ομίλου για την περίοδο που έληξε την 30/09/2009 περιλαμβάνουν το μερίδιο του Ομίλου στα αποτελέσματα των εταιρειών αυτών για την περίοδο 30/04/2009 έως 30/09/2009 και συγκεκριμένα:

- ζημιές ποσού € 9.547 χιλ. από την ενοποίηση της OLYMPIC AIR,
- κέρδη ποσού € 2.298 χιλ. από την ενοποίηση της OLYMPIC HANDLING, και
- ζημιές ποσού € 98 χιλ. από την ενοποίηση της OLYMPIC ENGINEERING.

Τα προαναφερθέντα ποσά περιλαμβάνονται στο κονδύλι «Κέρδη /(ζημιές) από συγγενείς επιχειρήσεις ενοποιούμενες με τη μέθοδο της καθαρής θέσης» της ενοποιημένης Κατάστασης Αποτελεσμάτων, με βάση το ποσοστό που κατείχε ο Όμιλος μέχρι και την 30/09/2009 (ήτοι 49% σε κάθε εταιρεία πριν την απόκτηση του 51% την ημερομηνία εκείνη).

Σύμφωνα με τους όρους της συναλλαγής, η περίοδος μέχρι την 30/09/2009 αποτελούσε μία μεταβατική περίοδο κατά την οποία η MIG θα κατείχε το 49% των ανωτέρω τριών εταιρειών και κατά την οποία τα Ελάχιστα Στοιχεία του Ενεργητικού (Minimum Assets) που ορίζονται στις συμβάσεις θα μεταφέρονταν στις εταιρείες, ενώ το υπόλοιπο 51% θα κατέχονταν από θυγατρική εταιρεία του Ελληνικού Δημοσίου. Μετά την ολοκλήρωση της μεταβατικής περιόδου, όλες οι εργασίες του πηκτικού έργου, της επίγειας εξυπηρέτησης και των επισκευών και συντηρήσεων θα διενεργούνται από τη MIG, η οποία θα κατέχει το 100% των τριών προαναφερθεισών εταιρειών με την καταβολή πρόσθετου τιμήματος, όπως αυτό ορίζεται στις σχετικές συμβάσεις.

Την 30/09/2009, συνεπώς, ολοκληρώθηκε η εξαγορά του υπολοίπου ποσοστού 51% του μετοχικού κεφαλαίου των OLYMPIC AIR, OLYMPIC HANDLING και OLYMPIC ENGINEERING. Κατόπιν τούτου το συνολικό ποσοστό συμμετοχής της MIG στο μετοχικό κεφάλαιο των ανωτέρω εταιρειών ανέρχεται πλέον σε 100%. Περαιτέρω, την 30/09/2009 ολοκληρώθηκε η διαδικασία αγοράς επιλεγμένων στοιχείων του ενεργητικού (Minimum Assets) της παλαιάς ΟΛΥΜΠΙΑΚΗΣ. Από την προαναφερθείσα ημερομηνία, ήτοι την 30/09/2009, οι ανωτέρω εταιρείες συμπεριλαμβάνονται στις ενοποιημένες Οικονομικές Καταστάσεις του Ομίλου MIG με ολική ενοποίηση.

OLYMPIC AIR

Ποσά σε € '000

ΕΝΕΡΓΗΤΙΚΟ

Ενσώματα και άυλα στοιχεία του ενεργητικού	48.938
Λοιπά μη κυκλοφορούντα στοιχεία του ενεργητικού	34.305
Αποθέματα	200
Πελάτες και λοιπές απαιτήσεις	951
Λοιπά κυκλοφορούντα στοιχεία του ενεργητικού	20.632
Ταμειακά διαθέσιμα και ταμειακά ισοδύναμα	17.754
Σύνολο ενεργητικού	122.780

ΥΠΟΧΡΕΩΣΕΙΣ

Λοιπές μακροπρόθεσμες υποχρεώσεις	207
Βραχυπρόθεσμα δάνεια	47.002
Λοιπές βραχυπρόθεσμες υποχρεώσεις	35.508
Σύνολο υποχρεώσεων	82.717
Καθαρά στοιχεία του ενεργητικού που αποκτήθηκαν	40.063

Ποσά σε € '000

	Οριστικές αξίες κατά την ημερομηνία απόκτησης του ελέγχου
Εύλογη αξία μεταβιβασθέντος ανταλλάγματος	62.376
Μείον : Ζημιές από ενοποίηση με τη μέθοδο της καθαρής θέσης για την περίοδο από 30.04.09-30.09.09	(10.537)
Σύνολο	51.839
Μείον :Εύλογη αξία των καθαρών στοιχείων του ενεργητικού κατά την ημερομηνία απόκτησης του ελέγχου	(40.063)
Σύνολο οριστικής υπεραξίας	11.776

Όπως φαίνεται από τον παραπάνω πίνακα, η εύλογη αξία των αποκτηθέντων στοιχείων του ενεργητικού και των υποχρεώσεων, προσδιορίστηκε οριστικά κατά την ημερομηνία της απόκτησης του ελέγχου και προέκυψε οριστική υπεραξία ποσού € 11.776 χιλ. η οποία και αναγνωρίστηκε στο ομότιτλο κονδύλι της ενοποιημένης Κατάστασης Οικονομικής Θέσης.

OLYMPIC HANDLING

Ποσά σε € '000

ΕΝΕΡΓΗΤΙΚΟ

	Οριστικές αξίες κατά την ημερομηνία απόκτησης του ελέγχου
Ενσώματα και άυλα στοιχεία του ενεργητικού	45.084
Λοιπά μη κυκλοφορούντα στοιχεία του ενεργητικού	319
Πελάτες και λοιπές απαιτήσεις	34.624
Λοιπά κυκλοφορούντα στοιχεία του ενεργητικού	1.760
Ταμειακά διαθέσιμα και ταμειακά ισοδύναμα	4.303
Σύνολο ενεργητικού	86.090

ΥΠΟΧΡΕΩΣΕΙΣ

Λοιπές μακροπρόθεσμες υποχρεώσεις	4
Βραχυπρόθεσμα δάνεια	58.709
Λοιπές βραχυπρόθεσμες υποχρεώσεις	16.309
Σύνολο υποχρεώσεων	75.022

Καθαρά στοιχεία του ενεργητικού που αποκτήθηκαν

Εύλογη αξία μεταβιβασθέντος ανταλλάγματος	4.998
Πλέον : Κέρδη από ενοποίηση με τη μέθοδο της καθαρής θέσης για την περίοδο από 30.04.09-30.09.09	2.998
Σύνολο	7.996
Μείον :Εύλογη αξία των καθαρών στοιχείων του ενεργητικού κατά την ημερομηνία απόκτησης του ελέγχου	(11.068)
Σύνολο οριστικής υπεραξίας	(3.072)

Όπως φαίνεται από τον παραπάνω πίνακα, η εύλογη αξία των αποκτηθέντων στοιχείων του ενεργητικού και των υποχρεώσεων, προσδιορίστηκε οριστικά κατά την ημερομηνία της απόκτησης του ελέγχου και προέκυψε οριστική αρνητική υπεραξία ποσού € 3.072 χιλ. η οποία και αναγνωρίστηκε στο κονδύλι «Λοιπά χρηματοοικονομικά αποτελέσματα» της ενοποιημένης Κατάστασης Αποτελεσμάτων.

OLYMPIC ENGINEERING

Ποσά σε € '000

ΕΝΕΡΓΗΤΙΚΟ

Ενσώματα και άυλα στοιχεία του ενεργητικού	16.700
Λοιπά μη κυκλοφορούντα στοιχεία του ενεργητικού	13
Λοιπά κυκλοφορούντα στοιχεία του ενεργητικού	723
Ταμειακά διαθέσιμα και ταμειακά ισοδύναμα	3.406
Σύνολο ενεργητικού	20.842

ΥΠΟΧΡΕΩΣΕΙΣ

Βραχυπρόθεσμα δάνεια	16.004
Λοιπές βραχυπρόθεσμες υποχρεώσεις	88
Σύνολο υποχρεώσεων	16.092

Καθαρά στοιχεία του ενεργητικού που αποκτήθηκαν

Εύλογη αξία μεταβιβασθέντος ανταλλάγματος	4.998
Μείον : Ζημιές από ενοποίηση με τη μέθοδο της καθαρής θέσης για την περίοδο από 30.04.09-30.09.09	(98)
Σύνολο	4.900
Μείον :Εύλογη αξία των καθαρών στοιχείων του ενεργητικού κατά την ημερομηνία απόκτησης του ελέγχου	(4.750)
Σύνολο οριστικής υπεραξίας	150

Όπως φαίνεται από τον παραπάνω πίνακα, η εύλογη αξία των αποκτηθέντων στοιχείων του ενεργητικού και των υποχρεώσεων, προσδιορίστηκε οριστικά κατά την ημερομηνία της απόκτησης του ελέγχου και προέκυψε οριστική υπεραξία ποσού € 150 χιλ. η οποία και αναγνωρίστηκε στο ομότιτλο κονδύλι της ενοποιημένης Κατάστασης Οικονομικής Θέσης.

Αν οι παραπάνω εταιρείες είχαν ενοποιηθεί από την 01/01/2009 θα είχαν αναγνωριστεί επιπλέον ζημιές ποσού € 9.958 χιλ.

6.6 Απόκτηση ελέγχου στη MIG TECHNOLOGY HOLDINGS A.E. ΣΥΜΜΕΤΟΧΩΝ

Η MIG TECHNOLOGY ιδρύθηκε στις 24/07/2009 με την ονομασία TOWER TECHNOLOGY HOLDINGS A.E. ΣΥΜΜΕΤΟΧΩΝ από την κυπριακή εταιρεία TOWER TECHNOLOGY HOLDINGS (OVERSEAS) LIMITED και στη συνέχεια μετονομάστηκε σε MIG TECHNOLOGY HOLDINGS A.E. ΣΥΜΜΕΤΟΧΩΝ. Στις 30/07/2009 η MIG ενημέρωσε το Δ.Σ. της SINGULARLOGIC ότι προτίθεται να συμμετέχει πλειοψηφικά στην MIG TECHNOLOGY, με περαιτέρω πρόθεση να αποκτήσει μέσω της παραπάνω εταιρείας πλειοψηφικό πακέτο συμμετοχής στην SINGULARLOGIC. Στις 31/07/2009, η Ε.Γ.Σ. της MIG TECHNOLOGY αποφάσισε την αύξηση μετοχικού κεφαλαίου της εταιρείας, χωρίς τη συμμετοχή των παλαιών μετόχων, συνολικού ποσού € 77.528 χιλ. με την έκδοση 6.897.500 μετοχών ονομαστικής αξίας € 1,00 και τιμή διάθεσης € 11,24 ανά μετοχή στην οποία η MIG συμμετείχε καταβάλλοντας στις 03/08/2009 ποσό € 63.223 χιλ., με αποτέλεσμα το τελικό άμεσο ποσοστό της MIG στην MIG TECHNOLOGY να ανέλθει σε 63,20%, ημερομηνία από την οποία η MIG απέκτησε τον έλεγχο της MIG TECHNOLOGY και την ενοποιεί ολικά στις ενοποιημένες Οικονομικές της Καταστάσεις.

Ταυτόχρονα, στις 03/08/2009 η MIG TECHNOLOGY απέκτησε με χρηματιστηριακές συναλλαγές πακέτου συνολικό ποσοστό 57,81%, στο μετοχικό κεφάλαιο της SINGULARLOGIC και παράλληλα προέβη και σε υποχρεωτική δημόσια πρόταση για την απόκτηση του συνόλου των μετοχών της SINGULARLOGIC. Κατά την 30/09/2009 και ενώ η δημόσια πρόταση ήταν σε εξέλιξη, η MIG

TECHNOLOGY κατείχε 90,03% της SINGULARLOGIC. Με την ολοκλήρωση της δημόσιας πρότασης (13/10/2009), η MIG TECHNOLOGY συγκέντρωσε το 92,82% του μετοχικού κεφαλαίου της SINGULARLOGIC, ενώ έχει ασκήσει δικαίωμα εξαγοράς για τις υπόλοιπες μετοχές της εταιρείας, με σκοπό να ζητήσει τη διαγραφή της από το ΧΑ. Σημειώνεται ότι, η περίοδος εξάσκησης του δικαιώματος εξαγοράς λήγει στις 13/01/2010 ενώ η περίοδος εξάσκησης του δικαιώματος εξόδου λήγει στις 15/01/2010. Και στις δύο περιπτώσεις θα καταβληθεί στους εναπομείναντες μετόχους το ίδιο τίμημα με αυτό που καταβλήθηκε στους μετόχους που αποδέχθηκαν τη Δημόσια Πρόταση, δηλαδή € 3,08 ανά μετοχή.

Τα καθαρά στοιχεία του ενεργητικού και η προσωρινή υπεραξία που προέκυψε από την ολική ενοποίηση του Ομίλου της MIG TECHNOLOGY, παρουσιάζεται στον πίνακα που ακολουθεί:

<i>Ποσά σε € '000</i>	Προσωρινές αξίες κατά την ημερομηνία απόκτησης του ελέγχου
ΕΝΕΡΓΗΤΙΚΟ	
Ενσώματα και άυλα στοιχεία του ενεργητικού	14.396
Λοιπά μη κυκλοφορούντα στοιχεία του ενεργητικού	5.606
Αποθέματα	2.167
Πελάτες και λοιπές απαιτήσεις	50.069
Χρηματοοικονομικά μέσα αποτιμώμενα σε εύλογες αξίες μέσω των αποτελεσμάτων	25
Λοιπά κυκλοφορούντα στοιχεία του ενεργητικού	40.416
Ταμειακά διαθέσιμα και ταμειακά ισοδύναμα	37.480
Σύνολο ενεργητικού	150.159
ΥΠΟΧΡΕΩΣΕΙΣ	
Μακροπρόθεσμα δάνεια	26.071
Λοιπές μακροπρόθεσμες υποχρεώσεις	11.936
Βραχυπρόθεσμα δάνεια	4.279
Λοιπές βραχυπρόθεσμες υποχρεώσεις	47.949
Σύνολο υποχρεώσεων	90.235
Μη ελέγχουσες συμμετοχές	58.022
Καθαρά στοιχεία του ενεργητικού που αποκτήθηκαν	1.902
Εύλογη αξία μεταβιβασθέντος ανταλλάγματος	63.223
Πλέον : Αναλογικό ποσοστό των μη ελεγχουσών συμμετοχών (36,80%) επί της προσωρινής αξίας των καθαρών στοιχείων του ενεργητικού κατά την ημερομηνία απόκτησης του ελέγχου	700
Σύνολο	63.923
Μείον : Αξία των καθαρών στοιχείων του ενεργητικού κατά την ημερομηνία απόκτησης του ελέγχου	(1.902)
Σύνολο προσωρινής υπεραξίας	62.021

Η υπεραξία που προέκυψε από την ανωτέρω εξαγορά και η οποία περιλαμβάνεται στο ομότιτλο κονδύλι στην ενοποιημένη Κατάσταση Οικονομικής Θέσης (€ 62.021 χιλ.) προσδιορίστηκε με βάση τις λογιστικές αξίες του αποκτηθέντος ομίλου κατά την 03/08/2009 και είναι προσωρινή. Σημειώνεται ότι ο υπολογισμός των μη ελεγχουσών συμμετοχών ποσού € 58.022 χιλ. διενεργήθηκε με βάση την εύλογη αξία αυτή κατά την ημερομηνία της απόκτησης, ήτοι ο αριθμός των μετοχών της μειοψηφίας πολλαπλασιασμένος με την τιμή των € 3,08, δηλαδή την τιμή της Δημόσιας Πρότασης. Η διαδικασία του προσδιορισμού της εύλογης αξίας των στοιχείων του ενεργητικού, των υποχρεώσεων και των ενδεχόμενων υποχρεώσεων του εξαγορασθέντος ομίλου, ο επιμερισμός του τιμήματος εξαγοράς (PPA) σύμφωνα με τις διατάξεις του ΔΠΧΑ 3 «Συνενώσεις Επιχειρήσεων» και ο συνεπακόλουθος οριστικός προσδιορισμός της σχετικής υπεραξίας είναι υπό εξέλιξη, καθώς ο

Όμιλος έκανε χρήση της δυνατότητας που παρέχεται από το ως άνω Πρότυπο ως προς την οριστικοποίηση των ανωτέρω μεγεθών εντός 12 μηνών από την ημερομηνία της απόκτησης.

Τα αποτελέσματα μετά φόρων και δικαιωμάτων μειοψηφίας του Ομίλου MIG TECHNOLOGY για την περίοδο από 03/08/2009 έως και 30/09/2009, ανήλθαν σε ζημιά ποσού € 367 χιλ. και συμπεριλήφθηκαν στην ενοποιημένη Κατάσταση Αποτελεσμάτων της MIG. Αν ο Όμιλος MIG TECHNOLOGY είχε ενοποιηθεί από την 01/01/2009 θα είχαν αναγνωρισθεί επιπλέον κέρδη ποσού € 2.803 χιλ. (εξαιρουμένων των γεγονότων της ενοποίησης της SINGULARLOGIC με τη μέθοδο της καθαρής θέσης και της πώλησης αυτής).

6.7 Εξαγορά ποσοστού από μη ελέγχουσες συμμετοχές της RKB

Στις 14/07/2009, η MIG μέσω της θυγατρικής της MIG REAL ESTATE SERBIA προέβη σε καταβολή μετρητών με σκοπό την αύξηση του μετοχικού κεφαλαίου της RKB κατά ποσό € 20.001 χιλ. Συνεπεία της παραπάνω κάλυψης, το ποσοστό συμμετοχής της MIG REAL ESTATE SERBIA (και κατά συνέπεια και του Ομίλου MIG) στην RKB ανέρχεται στις 30/09/2009 σε 71,68% (από 66,67% που κατείχε πριν την αύξηση). Από την εν λόγω απόκτηση των μη ελεγχουσών συμμετοχών προέκυψε ποσό € 5.724 χιλ. το οποίο αναγνωρίστηκε ως συναλλαγή με τους ιδιοκτήτες της Εταιρείας αυξητικά των ενοποιημένων ιδίων κεφαλαίων.

6.8 Λοιπές εξαγορές

Κατά τη διάρκεια του 3ου τριμήνου 2009, ο Όμιλος VIVARTIA εξαγόρασε την πλειοψηφία της εταιρείας-καταστήματος του κλάδου υπηρεσιών εστίασης και ψυχαγωγίας (EVEREST), ΔΙΑΣΤΑΥΡΩΣΗ Α.Ε. ΕΙΔΩΝ ΔΙΑΤΡΟΦΗΣ, έναντι συνολικού τιμήματος € 153 χιλ.

6.9 Νεοϊδρυθείσες εταιρείες

- **Ίδρυση της EVERSTORY Α.Ε. από τον όμιλο VIVARTIA**

Κατά τη διάρκεια του 1^{ου} τριμήνου 2009, ιδρύθηκε η εταιρεία EVERSTORY Α.Ε. (κατάστημα του ομίλου EVEREST).

- **Ίδρυση των ΕΣΤΙΑΤΟΡΙΑ ΖΑΧΑΡΟΠΛ.ΕΜΠΟΡΙΚΕΣ ΕΠΙΧΕΙΡ.ΑΙΓΑΙΟΥ Α.Ε. και ALBANIAN RESTAURANTS Sh.P.K. από τον όμιλο VIVARTIA**

Κατά τη διάρκεια του 2^{ου} τριμήνου 2009 ιδρύθηκαν οι εταιρείες – καταστήματα του ομίλου Goody's, ΕΣΤΙΑΤΟΡΙΑ ΖΑΧΑΡΟΠΛ.ΕΜΠΟΡΙΚΕΣ ΕΠΙΧΕΙΡ.ΑΙΓΑΙΟΥ Α.Ε με έδρα στην Ελλάδα και ALBANIAN RESTAURANTS Sh.P.K. με έδρα στην Αλβανία.

- **Ίδρυση των MIG AVIATION 2 LTD, MIG AVIATION 3 LTD & MIG AVIATION (UK) LTD από την MIG AVIATION HOLDINGS LTD**

Κατά τη διάρκεια του 2ου τριμήνου 2009 ιδρύθηκαν οι κατά 100% θυγατρικές της MIG AVIATION HOLDINGS LTD, MIG AVIATION 2 LTD και MIG AVIATION 3 LTD και οι δύο με έδρα στην Κύπρο. Επίσης κατά τη διάρκεια του 3ου τριμήνου 2009 ιδρύθηκε η κατά 100% θυγατρική της MIG AVIATION HOLDINGS LTD, MIG AVIATION (UK) LTD με έδρα στην Αγγλία.

Σκοπός της ίδρυσης των εταιρειών αυτών ήταν η προσφορά ιδιωτικών και εμπορικών αεροπορικών υπηρεσιών.

- **Ίδρυση των ΚΟΙΝΟΠΡΑΞΙΑ ΑΤΤΙΚΑ ΦΕΡΡΙΣ Ν.Ε., ΑΤΤΙΚΑ ΦΕΡΡΙΣ Ν.Ε., ΜΠΛΟΥ ΣΤΑΡ Ν.Ε. και ΜΠΛΟΥ ΣΤΑΡ ΦΕΡΡΙΣ Ν.Ε. από τον όμιλο ΑΤΤΙΚΑ**

Κατά τη διάρκεια του 1^{ου} τριμήνου 2009 ιδρύθηκαν οι εταιρείες ΚΟΙΝΟΠΡΑΞΙΑ ΑΤΤΙΚΑ ΦΕΡΡΙΣ Ν.Ε. και ΑΤΤΙΚΑ ΦΕΡΡΙΣ Ν.Ε. με έδρα την Ελλάδα. Κατά τη διάρκεια του 2^{ου} τριμήνου 2009 ιδρύθηκαν οι εταιρείες ΜΠΛΟΥ ΣΤΑΡ Ν.Ε. και ΜΠΛΟΥ ΣΤΑΡ ΦΕΡΡΙΣ Ν.Ε. με έδρα την Ελλάδα.

6.10 Απορρόφηση θυγατρικής εταιρείας και μετονομασία

Με διάταγμα του Επαρχιακού Δικαστηρίου της Λευκωσίας στις 30/12/2008, εγκρίθηκε η συγχώνευση της θυγατρικής της VIVARTIA, CHARALAMBIDES DAIRIES LTD με την επίσης κατά 100% θυγατρική της VIVARTIA, CHRISTIES DAIRIES LTD. Το σχέδιο συγχώνευσης προέβλεπε τη διάλυση της CHRISTIES DAIRIES LTD χωρίς εκκαθάριση και την μεταβίβαση του συνόλου των στοιχείων του ενεργητικού και των υποχρεώσεων της στην CHARALAMBIDES DAIRIES LTD, έναντι έκδοσης 100 μετοχών ονομαστικής αξίας € 0,02 η καθεμία από την CHARALAMBIDES DAIRIES LTD στην VIVARTIA σε τιμή € 270.595,39 ανά μετοχή. Το διάταγμα τέθηκε σε ισχύ από την 01/01/2009. Εντός του 2^{ου} τριμήνου 2009 η εταιρεία CHARALAMBIDES DAIRIES LTD μετονομάστηκε σε VIVARTIA (CYPRUS) LTD.

7. ΑΠΟΚΤΗΣΕΙΣ ΣΥΓΓΕΝΩΝ

7.1 Απόκτηση ποσοστού στην FAI

Η MIG, μέσω της MIG AVIATION HOLDINGS LIMITED (100% θυγατρική της MIG), ολοκλήρωσε την 02/01/2009 την εξαγορά του 49,998% του μετοχικού κεφαλαίου της FAI έναντι τιμήματος € 15.000 χιλ., η οποία και ενοποιήθηκε για πρώτη φορά με τη μέθοδο της καθαρής θέσης, κατά την προαναφερθείσα ημερομηνία.

Η FAI, με έδρα στη Νυρεμβέργη της Γερμανίας, προσφέρει ιδιωτικές αεροπορικές υπηρεσίες, ως επί το πλείστον ειδικευμένες στη διακομιδή ασθενών σε εταιρείες, κρατικούς και μη κυβερνητικούς οργανισμούς. Η FAI ελέγχει έναν στόλο 7 jets και διαθέτει ιδιόκτητες εγκαταστάσεις διοίκησης και συντήρησης. Η MIG ασκεί στην εν λόγω εταιρεία ουσιώδη επιρροή κατά την έννοια του Δ.Λ.Π. 28 και όχι έλεγχο κατά την έννοια του ΔΛΠ 27, καθώς έχει συμφωνήσει την άσκηση της διοίκησης από τον Dr. Siegfried Axtmann, Πρόεδρο και Διευθύνοντα Σύμβουλο της εν λόγω εταιρείας. Ως μέρος της μεταβίβασης, η εταιρεία διατηρεί το δικαίωμα, σε περίοδο των δύο επόμενων ετών από την απόκτηση να αυξήσει την συμμετοχή της σε 51% επί του μετοχικού κεφαλαίου της FAI, έναντι επιπλέον τιμήματος ποσού € 2.500 χιλ.

Τα οικονομικά στοιχεία του ενεργητικού και των υποχρεώσεων της εταιρείας κατά την 02/01/2009 ανέρχονταν σε € 18.084 χιλ. και € 16.621 χιλ. αντίστοιχα.

Ποσά σε € '000

Κόστος εξαγοράς FAI	15.000
Σύνολο ενεργητικού	18.084
Σύνολο υποχρεώσεων	16.621
- Σύνολο ιδίων κεφαλαίων την ημερομηνία της απόκτησης	1.463
- Ποσοστό συμμετοχής	49,998%
- Αναλογία Ομίλου	731
Υπεραξία απόκτησης	14.269

Το ποσό της οριστικής υπεραξίας που έχει προκύψει από την αρχική εξαγορά στην ανωτέρω επένδυση, ανέρχεται σε € 14.269 χιλ. και ενσωματώνεται στην αξία κτήσης της FAI, στο κονδύλι «Επενδύσεις σε συγγενείς» της ενοποιημένης Κατάστασης Οικονομικής Θέσης της MIG.

Στα αποτελέσματα του Ομίλου για την παρουσιαζόμενη περίοδο αναφοράς και συγκεκριμένα στο κονδύλι «Κέρδη / (ζημιές) από συγγενείς επιχειρήσεις ενοποιούμενες με τη μέθοδο της καθαρής θέσης», έχει συμπεριληφθεί το μερίδιο των αποτελεσμάτων της FAI για την περίοδο 02/01/2009 – 30/09/2009, το οποίο ανέρχεται σε κέρδη ποσού € 1.572 χιλ.

7.2 Οριστικοποίηση του επιμερισμού κόστους εξαγοράς της SUNCE

Η MIG, μέσω της κατά 100% θυγατρικής της MIG LRE CROATIA, ολοκλήρωσε στις 28/07/2008, την εξαγορά του 49,99% του μετοχικού κεφαλαίου της SUNCE έναντι τιμήματος € 90.000 χιλ. η οποία και ενοποιήθηκε για πρώτη φορά κατά την προαναφερθείσα ημερομηνία με τη μέθοδο της καθαρής θέσης. Η MIG βάσει ιδιωτικού συμφωνητικού έχει εκχωρήσει την άσκηση της διοίκησης σε τρίτο μέρος εκτός Ομίλου. Η MIG διατηρεί το δικαίωμα να αυξήσει τη συμμετοχή της στο 75% του μετοχικού κεφαλαίου της εταιρείας εντός της επόμενης διετίας από την ημερομηνία της συναλλαγής, έναντι καταβολής επιπρόσθετου ποσού € 45.000 χιλ.

Η προσωρινή υπεραξία που προέκυψε από την ανωτέρω εξαγορά, ύψους € 60.560 χιλ. συμπεριλήφθηκε στο κονδύλι «Επενδύσεις σε Συγγενείς» της ενοποιημένης Κατάστασης Οικονομικής Θέσης της MIG και προσδιορίστηκε με βάση τις λογιστικές αξίες της εξαγορασθείσας εταιρείας κατά την ημερομηνία εξαγοράς.

Η διαδικασία του προσδιορισμού της εύλογης αξίας των περιουσιακών στοιχείων, υποχρεώσεων και ενδεχόμενων υποχρεώσεων της εξαγορασθείσας εταιρείας, ο επιμερισμός του τιμήματος εξαγοράς (Purchase Price Allocation, PPA) σύμφωνα με τις διατάξεις του Δ.Π.Χ.Α. 3 και ο συνεπακόλουθος οριστικός προσδιορισμός της σχετικής υπεραξίας ολοκληρώθηκε εντός του 2^{ου} τριμήνου του 2009.

Οι οριστικές εύλογες αξίες της Κατάστασης Οικονομικής Θέσης της εξαγορασθείσας εταιρείας, το συνολικό τίμημα (κόστος) εξαγοράς και η προκύψασα οριστική υπεραξία για τον όμιλο κατά την ημερομηνία εξαγοράς, έχουν ως εξής:

<i>Ποσά σε € '000</i>	Οριστικές εύλογες αξίες κατά την εξαγορά	Λογιστικές αξίες κατά την εξαγορά
Κόστος εξαγοράς SUNCE	90.000	90.000
Σύνολο ενεργητικού	300.211	203.382
Σύνολο υποχρεώσεων	145.607	126.241
Μη ελέγχουσες συμμετοχές	32.159	18.260
Σύνολο ιδίων κεφαλαίων την ημερομηνία της απόκτησης (που αναλογούν στους ιδιοκτήτες της μητρικής)	122.445	58.881
- Ποσοστό συμμετοχής	49,99%	49,99%
- Αναλογία Ομίλου	61.223	29.440
Υπεραξία απόκτησης	28.777	60.560

Η οριστική υπεραξία ποσού € 28.777 χιλ. περιλαμβάνεται στο κονδύλι «Επενδύσεις σε συγγενείς» της ενοποιημένης Κατάστασης Οικονομικής Θέσης.

7.3 Απόκτηση επιπλέον ποσοστού στην SINGULARLOGIC από την MIG και μετέπειτα πώληση του συνόλου της συμμετοχής

Η MIG, εντός της παρουσιαζόμενης περιόδου αναφοράς, απέκτησε άμεσο μειοψηφικό ποσοστό 5,04% της SINGULARLOGIC έναντι συνολικού τιμήματος € 4.310 χιλ. με αποτέλεσμα το άμεσο ποσοστό της επί του μετοχικού της κεφαλαίου να ανέλθει σε 30,87% και το συνολικό άμεσο και έμμεσο ποσοστό της να ανέλθει από 26,25% (31/12/2008) σε 31,29% (30/06/2009). Από την εν λόγω απόκτηση προέκυψε υπεραξία ποσού € 1.678 χιλ. η οποία και ενσωματώθηκε στην αξία κτήσης της SINGULAR.

Στις 03/08/2009 η MIG και η EUROLINE (θυγατρική της MIG) μεταβίβασαν με χρηματιστηριακές συναλλαγές πακέτου, το σύνολο των μετοχών της SINGULARLOGIC που κατείχαν άμεσα με ποσοστά 30,87% και 0,96% αντίστοιχα, στην MIG TECHNOLOGY. Από την παραπάνω πώληση προέκυψε κέρδος ποσού € 4.593 χιλ. το οποίο περιλαμβάνεται στο κονδύλι «Έσοδα συμμετοχών & χρημ/κών στοιχείων διαθέσιμων προς πώληση» στην Εταιρική Κατάσταση Αποτελεσμάτων της MIG

και κέρδος ποσού € 1.732 χιλ. το οποίο περιλαμβάνεται στο κονδύλι «Λοιπά χρηματοοικονομικά αποτελέσματα» της Ενοποιημένης Κατάστασης Αποτελεσμάτων.

7.4 Μεταβολή ποσοστού συμμετοχής της MIG στην MIG REAL ESTATE ως αποτέλεσμα εισαγωγής της τελευταίας στο ΧΑ

Η MIG REAL ESTATE με έδρα στην Ελλάδα, κατέχει ένα χαρτοφυλάκιο 30 επενδυτικών ακινήτων τα οποία και έχουν μισθωθεί στο σύνολό τους. Η MIG έως και την 23/07/2009 κατείχε 50% επί του μετοχικού κεφαλαίου της Εταιρείας και την ενοποιούσε με τη μέθοδο της καθαρής θέσης (καθώς δεν ασκούσε έλεγχο κατά τη έννοια του Δ.Λ.Π. 27 αλλά ουσιώδη επιρροή κατά την έννοια του Δ.Λ.Π. 28). Την 23/07/2009 οι μετοχές της MIG REAL ESTATE εισήχθησαν προς διαπραγμάτευση στο Χρηματιστήριο Αθηνών μέσω αρχικής δημόσιας προσφοράς με την έκδοση 13.340.000 νέων κοινών ονομαστικών μετοχών με τιμή έκδοσης € 4 και ονομαστική αξία € 3 εκάστη. Ως αποτέλεσμα της ολοκλήρωσης της δημόσιας εγγραφής, το ποσοστό συμμετοχής της MIG στην εν λόγω εταιρεία κατήλθε σε 40,07% (39,87% άμεσα και 0,20% έμμεσα μέσω της θυγατρικής EUROLINE) και προέκυψε υπεραξία ποσού € 1.105 χιλ. η οποία περιλαμβάνεται στο κονδύλι «Επενδύσεις σε συγγενείς» της ενοποιημένης Κατάστασης Οικονομικής Θέσης. Η εταιρεία εξακολουθεί να ενοποιείται ως συγγενής με τη μέθοδο της καθαρής θέσης.

8. ΛΕΙΤΟΥΡΓΙΚΟΙ ΤΟΜΕΙΣ

Το Διοικητικό Συμβούλιο της Εταιρείας συνιστά τον κύριο λήπτη επιχειρηματικών αποφάσεων και ελέγχει τις εσωτερικές αναφορές χρηματοοικονομικής πληροφόρησης προκειμένου να αξιολογήσει την επίδοση της Εταιρείας και του Ομίλου και να λάβει αποφάσεις σχετικά με την κατανομή πόρων. Η Διοίκηση έχει καθορίσει τους τομείς δραστηριότητας βασισμένη σε αυτές τις εσωτερικές αναφορές. Το Διοικητικό Συμβούλιο χρησιμοποιεί διαφορετικά κριτήρια προκειμένου να αξιολογήσει τις δραστηριότητες του Ομίλου, τα οποία και ποικίλουν ανάλογα με τη φύση κάθε τομέα, λαμβάνοντας υπόψη τους εκάστοτε κινδύνους και τις υπάρχουσες ταμειακές ανάγκες.

Ως λειτουργικοί τομείς της MIG ορίζονται οι τομείς στους οποίους δραστηριοποιείται ο Όμιλος και στους οποίους βασίζεται το εσωτερικό σύστημα πληροφόρησης του Ομίλου.

Πρέπει να σημειωθεί ότι λόγω των κριτηρίων συνάθροισης και της φύσης των δραστηριοτήτων της MIG (buyouts και equity investments) μερικές από τις θυγατρικές παρουσιάζουν ή ενδέχεται να παρουσιάζουν παρόμοιες επιδόσεις σε μακροπρόθεσμο ορίζοντα, ως να δραστηριοποιούνται στον ίδιο κλάδο και συνεπώς συναθροίζονται και παρουσιάζονται σε έναν λειτουργικό τομέα.

Για την κατηγοριοποίηση ανά λειτουργικό τομέα έχουν ληφθεί υπόψη τα εξής:

- η φύση των προϊόντων και υπηρεσιών,
- ο τύπος καταναλωτή για τα προϊόντα και τις υπηρεσίες,
- οι μέθοδοι που χρησιμοποιούνται για τη διανομή των προϊόντων και των υπηρεσιών,
- το νομοθετικό πλαίσιο, και
- οι ενδεχόμενοι κίνδυνοι.

Βάσει των ανωτέρω, ο Όμιλος παρουσιάζει τις πληροφορίες ανά λειτουργικό τομέα ως ακολούθως:

- Τρόφιμα & Γαλακτοκομικά,
- Μεταφορές,
- Πληροφορική & Τηλεπικοινωνίες,
- Χρηματοοικονομικές Υπηρεσίες, και
- Εταιρείες Ιδιωτικών Κεφαλαίων (Private equity)

Οι κύριες ενοποιούμενες εταιρείες (θυγατρικές και συγγενείς) ανά παρουσιαζόμενο λειτουργικό τομέα παρουσιάζονται στον παρακάτω πίνακα:

Λειτουργικός τομέας	Επωνυμία Εταιρείας
Τρόφιμα & Γαλακτοκομικά	VIVARTIA
Μεταφορές	MIG SHIPPING ATTICA ΣΥΜΜΕΤΟΧΩΝ MIG AVIATION HOLDINGS MIG AVIATION 1 MIG AVIATION 2 MIG AVIATION 3 MIG AVIATION (UK) FAI OLYMPIC AIR OLYMPIC HANDLING OLYMPIC ENGINEERING
Πληροφορική & Τηλεπικοινωνίες	MIG TECHNOLOGY
Χρηματοοικονομικές Υπηρεσίες	MARFIN INVESTMENT GROUP A.E. ΣΥΜΜΕΤΟΧΩΝ MARFIN CAPITAL EUROLINE INTERINVEST
Εταιρείες Ιδιωτικών Κεφαλαίων (Private Equity)	MIG LEISURE KETA MIG LRE CROATIA SUNCE MIG REAL ESTATE MIG REAL ESTATE SERBIA RKB

Τα έσοδα και κέρδη, τα στοιχεία του ενεργητικού και οι υποχρεώσεις κάθε λειτουργικού τομέα παρουσιάζονται ως ακολούθως:

Ποσά σε € '000	Τρόφιμα & Γαλακτοκομικά	Χρηματοοικονομικές Υπηρεσίες	Πληροφορική & Τηλεπικοινωνίες	Μεταφορές	Εταιρείες Ιδιωτικών Κεφαλαίων *	Σύνολο
01/01-30/09/09						
Έσοδα από εξωτερικούς πελάτες	1.094.179	-	68.418	286.115	36.954	1.485.666
Διατομεακά έσοδα	745	-	1.582	6.179	4	8.510
Απόσβεση ενσώματων/άυλων περιουσιακών στοιχείων	(49.311)	(476)	(2.722)	(25.917)	(2.717)	(81.143)
Λειτουργικό κέρδος τομέα	118.303	(16.292)	10.181	29.397	(25.115)	116.474
Λοιπά χρηματοοικονομικά αποτελέσματα	(888)	36.149	(232)	(4.884)	51	30.196
Χρηματοοικονομικά έσοδα	5.114	23.855	756	2.548	93	32.366
Χρηματοοικονομικά έξοδα	(45.009)	(6.187)	(1.723)	(12.882)	(14.347)	(80.148)
Κέρδη/(Ζημιές) από συγγενείς επιχειρήσεις ενοποιούμενες με τη μέθοδο της καθαρής θέσης	(623)	353	-	1.572	578	1.880
Κέρδη προ φόρων	27.615	52.844	6.228	(11.204)	(41.458)	34.025
Στοιχεία ενεργητικού της 30/09/09	2.812.691	2.249.596	389.047	1.374.749	848.811	7.674.894
Υποχρεώσεις της 30/09/09	1.620.928	175.833	228.030	623.722	519.270	3.167.783

Ποσά σε € '000	Τρόφιμα & Γαλακτοκομικά	Χρηματοοικονομικές Υπηρεσίες	Πληροφορική & Τηλεπικοινωνίες	Μεταφορές	Εταιρίες Ιδιωτικών Κεφαλαίων *	Σύνολο
01/01-30/09/08						
Έσοδα από εξωτερικούς πελάτες	1.037.889	-	69.566	263.656	11.324	1.382.435
Διατομεακά έσοδα	853	-	-	3.852	-	4.705
Απόσβεση ενσώματων/άυλων περιουσιακών στοιχείων	(46.805)	(187)	(2.886)	(21.307)	(1.416)	(72.601)
Λειτουργικό κέρδος τομέα	109.503	(43.514)	9.287	59.941	172.812	308.029
Λοιπά χρηματοοικονομικά αποτελέσματα	1.664	139.039	15	3.816	-	144.534
Χρηματοοικονομικά έσοδα	3.638	59.923	803	5.006	253	69.623
Χρηματοοικονομικά έξοδα	(36.517)	(66.208)	(1.438)	(17.071)	(16.363)	(137.597)
Κέρδη /(Ζημιές) από συγγενείς επιχειρήσεις ενοποιούμενες με τη μέθοδο της καθαρής θέσης	(697)	(1.274)	(54)	-	(10.967)	(12.992)
Κέρδη προ φόρων	30.827	119.526	5.726	30.385	144.319	330.783
Στοιχεία ενεργητικού της 31/12/08	2.863.012	2.976.957	161.283	1.037.759	770.337	7.809.348
Υποχρεώσεις της 31/12/08	1.688.031	588.906	98.452	449.771	396.394	3.221.554

* Υποκατηγορίες του λειτουργικού τομέα Εταιριών Ιδιωτικών Κεφαλαίων:

01/01-30/09/09	Τομέας Αναψυχής	Εκμετάλλευση ακινήτων	Λοιπά	Σύνολο
Έσοδα από εξωτερικούς πελάτες	10.582	6.214	20.158	36.954
Κέρδη προ φόρων	360	(24.309)	(17.509)	(41.458)
Στοιχεία ενεργητικού της 30/09/09	174.689	590.490	83.632	848.811
01/01-30/09/08				
Έσοδα από εξωτερικούς πελάτες	11.324	-	-	11.324
Κέρδη προ φόρων	460	157.813	(13.954)	144.319
Στοιχεία ενεργητικού της 31/12/08	157.609	612.728	-	770.337

Η συμφωνία των εσόδων, των λειτουργικών κερδών ή ζημιών, των στοιχείων ενεργητικού και των υποχρεώσεων κάθε τομέα με τα αντίστοιχα ποσά των Οικονομικών Καταστάσεων έχει ως εξής:

Ποσά σε € '000	01/01-30/09/09	01/01-30/09/08
Έσοδα		
Συνολικά έσοδα παρουσιαζόμενων τομέων	1.494.176	1.387.140
Προσαρμογές για :		
Διατομεακά έσοδα	(8.510)	(4.705)
Τομείς που ενοποιούνται με τη μέθοδο της καθαρής θέσης	(92.133)	(69.566)
Έσοδα Κατάστασης Αποτελεσμάτων Περιόδου	1.393.533	1.312.869
Κέρδη ή ζημιές		
Συνολικά κέρδη ή ζημιές τομέων	34.025	330.783
Προσαρμογές για :		
Τομείς που ενοποιούνται με τη μέθοδο της καθαρής θέσης	2.085	(5.695)
Κέρδη ή ζημιές προ φόρων	36.110	325.088

Ποσά σε € '000

Στοιχεία ενεργητικού	30/09/09	31/12/2008
Στοιχεία ενεργητικού τομέων	7.674.894	7.809.348
Διατομεακές απαιτήσεις	(2.418)	(609)
Τομείς που ενοποιούνται με τη μέθοδο της καθαρής θέσης	(163.461)	(161.283)
Σύνολο ενεργητικού Κατάστασης Οικονομικής Θέσης Ομίλου	7.509.015	7.647.456
Υποχρεώσεις	30/09/09	31/12/2008
Υποχρεώσεις τομέων	3.167.783	3.221.554
Διατομεακές υποχρεώσεις	(2.418)	(609)
Τομείς που ενοποιούνται με τη μέθοδο της καθαρής θέσης	(96.225)	(98.452)
Σύνολο υποχρεώσεων Κατάστασης Οικονομικής Θέσης Ομίλου	3.069.140	3.122.493

Γνωστοποίηση γεωγραφικών πληροφοριών

Ποσά σε € '000

Στοιχεία την 30/09/2009	Ελλάδα	Χώρες Ευρώπης	Λοιπές Χώρες	Σύνολο
Έσοδα από εξωτερικούς πελάτες	903.695	326.248	163.590	1.393.533
Μη κυκλοφορούντα στοιχεία ενεργητικού	3.706.612	1.233.018	343.014	5.282.644
Στοιχεία την 30/09/2008	Ελλάδα	Χώρες Ευρώπης	Λοιπές Χώρες	Σύνολο
Έσοδα από εξωτερικούς πελάτες	841.170	349.560	122.139	1.312.869
Μη κυκλοφορούντα στοιχεία ενεργητικού της 31/12/08	3.491.049	989.624	300.025	4.780.698

* Τα μη κυκλοφορούντα στοιχεία ενεργητικού δεν περιλαμβάνουν τα «Χρηματοοικονομικά στοιχεία του ενεργητικού» καθώς επίσης και τις «Αναβαλλόμενες φορολογικές απαιτήσεις» σύμφωνα με τις απαιτήσεις του Δ.Π.Χ.Α 8.

9. ΕΝΣΩΜΑΤΕΣ ΑΚΙΝΗΤΟΠΟΙΗΣΕΙΣ

Οι μεταβολές του λογαριασμού των ενσώματων παγίων του Ομίλου και της Εταιρείας αναλύονται ως ακολούθως:

Ποσά σε € '000

	Σημ.	Ο ΟΜΙΛΟΣ	Η ΕΤΑΙΡΕΙΑ
Μικτή Λογιστική Αξία την 01/01/2008		1.600.173	1.403
Προσθήκες		253.708	3.767
Προσθήκες από απόκτηση θυγατρικών		60.758	-
Πωλήσεις / Αποσύρσεις		(61.988)	-
Συναλλαγματικές διαφορές		(11.380)	-
Μικτή Λογιστική Αξία την 31/12/2008		1.841.271	5.170
Επίδραση από οριστικοποίηση καταμερισμού κόστους αγοράς θυγατρικών (Purchase Price Allocation)	27	(1.213)	-
Αναμορφωμένη Μικτή Λογιστική Αξία την 31/12/2008		1.840.058	5.170
Συσσωρευμένες Αποσβέσεις την 01/01/2008		(24.505)	(1.028)
Αποσβέσεις χρήσης		(85.602)	(275)
Αποσβέσεις πωληθέντων / αποσυρθέντων		11.973	-
Συναλλαγματικές διαφορές		3.663	-
Συσσωρευμένες Αποσβέσεις την 31/12/2008		(94.471)	(1.303)
Επίδραση από οριστικοποίηση καταμερισμού κόστους αγοράς θυγατρικών (Purchase Price Allocation)	27	1.111	-
Αναμορφωμένες Συσσωρευμένες Αποσβέσεις την 31/12/2008		(93.360)	(1.303)
Αναμορφωμένη Καθαρή Λογιστική Αξία την 31/12/2008		1.746.698	3.867

Ποσά σε € '000	Ο ΟΜΙΛΟΣ	Η ΕΤΑΙΡΕΙΑ
Αναμορφωμένη Μικτή Λογιστική Αξία την 01/01/2009	1.840.058	5.170
Προσθήκες	259.247	1.168
Προσθήκες από απόκτηση θυγατρικών	45.172	-
Μεταφορά εταιρειών από συγγενείς σε θυγατρικές	7.791	-
Πωλήσεις / Αποσύρσεις	(11.011)	(1.076)
Συναλλαγματικές διαφορές	(14.932)	-
Λοιπές κινήσεις	1.949	-
Μικτή Λογιστική Αξία την 30/09/2009	2.128.274	5.262
Αναμορφωμένες Συσσωρευμένες Αποσβέσεις την 01/01/2009	(93.360)	(1.303)
Αποσβέσεις περιόδου	(67.756)	(435)
Αποσβέσεις πωληθέντων / αποσυρθέντων	4.674	968
Συναλλαγματικές διαφορές	4.709	-
Συσσωρευμένες Αποσβέσεις την 30/09/2009	(151.733)	(770)
Καθαρή Λογιστική Αξία την 30/09/2009	1.976.541	4.492

10. ΆΛΛΑ ΣΤΟΙΧΕΙΑ ΤΟΥ ΕΝΕΡΓΗΤΙΚΟΥ

Οι μεταβολές του λογαριασμού των αύλων παγίων του Ομίλου και της Εταιρείας αναλύονται ως ακολούθως:

Ποσά σε € '000	Σημ.	Ο ΟΜΙΛΟΣ	Η ΕΤΑΙΡΕΙΑ
Μικτή Λογιστική Αξία την 01/01/2008		772.813	511
Προσθήκες		5.879	119
Προσθήκες από απόκτηση θυγατρικών		147.685	-
Πωλήσεις /αποσύρσεις		(402)	-
Συναλλαγματικές διαφορές		3.175	-
Μικτή Λογιστική Αξία την 31/12/2008		929.150	630
Επίδραση από οριστικοποίηση καταμερισμού κόστους αγοράς θυγατρικών (Purchase Price Allocation)	27	83.342	-
Αναμορφωμένη Μικτή Λογιστική Αξία την 31/12/2008		1.012.492	630
Συσσωρευμένες Αποσβέσεις την 01/01/2008		(3.565)	(470)
Αποσβέσεις χρήσης		(11.774)	(33)
Αποσβέσεις πωληθέντων /αποσυρθέντων		171	-
Συναλλαγματικές διαφορές		(733)	-
Συσσωρευμένες Αποσβέσεις την 31/12/2008		(15.901)	(503)
Επίδραση από οριστικοποίηση καταμερισμού κόστους αγοράς θυγατρικών (Purchase Price Allocation)	27	1.181	-
Αναμορφωμένες Συσσωρευμένες Αποσβέσεις την 31/12/2008		(14.720)	(503)
Αναμορφωμένη Καθαρή Λογιστική Αξία την 31/12/2008		997.772	127

Ποσά σε € '000

	Ο ΟΜΙΛΟΣ	Η ΕΤΑΙΡΕΙΑ
Αναμορφωμένη Μικτή Λογιστική Αξία την 01/01/2009	1.012.492	630
Προσθήκες	1.882	1
Προσθήκες από απόκτηση θυγατρικών	120.468	-
Πωλήσεις /αποσύρσεις	(69)	-
Συναλλαγματικές διαφορές	7.391	-
Μικτή Λογιστική Αξία την 30/09/2009	1.142.164	631
Συσσωρευμένες Αποσβέσεις την 01/01/2009	(14.720)	(503)
Αποσβέσεις χρήσης	(9.584)	(37)
Συναλλαγματικές διαφορές	(102)	-
Συσσωρευμένες Αποσβέσεις την 30/09/2009	(24.406)	(540)
Καθαρή Λογιστική Αξία την 30/09/2009	1.117.758	91

11. ΕΠΕΝΔΥΣΕΙΣ ΣΕ ΘΥΓΑΤΡΙΚΕΣ

Η ανάλυση των επενδύσεων της Εταιρείας σε θυγατρικές κατά την 30/09/2009 έχει ως εξής:

Ποσά σε € '000	Η ΕΤΑΙΡΕΙΑ	
	30/09/09	31/12/08
Υπόλοιπο ανοίγματος	2.863.029	2.493.526
Αποκτήσεις θυγατρικών	100.168	5.000
Αύξηση/(μείωση) ποσοστού σε υφιστάμενες επενδύσεις	23.758	77.199
Αύξηση μετοχικού κεφαλαίου θυγατρικών	260.126	403.851
Μείωση / επιστροφή μετοχικού κεφαλαίου θυγατρικών	(92.809)	(23.084)
Μεταφορά από συγγενείς (Σημ.12)	35.427	-
Μερίσματα θυγατρικών από κέρδη προ της απόκτησής τους	-	(1.032)
Αύξηση/(μείωση) στα ίδια κεφάλαια από προσαρμογές στην εύλογη αξία	(347.724)	(92.431)
Υπόλοιπο κλεισίματος	2.841.976	2.863.029

Η κίνηση των επενδύσεων σε θυγατρικές κατά τη διάρκεια της περιόδου 01/01-30/09/09 έχει ως εξής:

Εταιρεία	Υπόλοιπο 1/1/2009	Απόκτηση θυγατρικών	Αύξηση/(μείωση) ποσοστού σε υφιστάμενες επενδύσεις	Μεταφορά από συγγενείς	Αύξηση/(Μείωση) Μετοχικού Κεφαλαίου	Αύξηση/(μείωση) στα ίδια κεφάλαια από προσαρμογές στην εύλογη αξία	Υπόλοιπο 30/9/2009
EUROLINE ΕΠΕΝΔΥΤΙΚΗ ΑΕΧΕ	5.884	-	-	-	-	941	6.825
MARFIN CAPITAL S.A.	159.039	-	-	-	(75.200)	29.260	113.099
MIG SHIPPING S.A.	493.943	-	-	-	(17.609)	(229.695)	246.639
ΑΤΤΙΚΑ Α.Ε. ΣΥΜΜΕΤΟΧΩΝ	59.706	-	3.380	-	-	(29.198)	33.888
VIVARTIA A.B.E.E.	1.833.416	-	20.378	-	-	(75.525)	1.778.269
MIG LEISURE LIMITED	21.127	-	-	-	18	-	21.145
MIG REAL ESTATE (SERBIA) B.V.	194.897	-	-	-	134.142	(43.507)	285.532
MIG LEISURE & REAL ESTATE CROATIA B.V.	90.018	-	-	-	196	-	90.214
MIG AVIATION HOLDINGS LTD	5.000	-	-	-	125.770	-	130.770
MIG TECHNOLOGY HOLDINGS S.A.	-	63.223	-	-	-	-	63.223
OLYMPIC AIR S.A.	-	31.847	-	30.529	-	-	62.376
OLYMPIC HANDLING S.A.	-	2.549	-	2.449	-	-	4.998
OLYMPIC ENGINEERING S.A.	-	2.549	-	2.449	-	-	4.998
Σύνολα	2.863.029	100.168	23.758	35.427	167.317	(347.724)	2.841.976

12. ΕΠΕΝΔΥΣΕΙΣ ΣΕ ΣΥΓΓΕΝΕΙΣ

Η κίνηση στον λογαριασμό επενδύσεις σε συγγενείς αναλύεται ως εξής:

		Ο ΟΜΙΛΟΣ	
		30/09/09	31/12/08
<i>Ποσά σε € '000</i>			
Υπόλοιπο ανοίγματος	Σημ.	159.969	40.804
Αποκτήσεις συγγενών		50.427	113.856
Πωλήσεις συγγενών		(40.829)	(1.190)
Αύξηση μετοχικού κεφαλαίου		173	1.608
Μείωση / επιστροφή μετοχικού κεφαλαίου		-	(6.151)
Αύξηση/(μείωση) ποσοστού σε υφιστάμενες επενδύσεις		4.530	8.537
Προσθήκες από απόκτηση θυγατρικών		1.425	57
Λοιπές κινήσεις στα ίδια κεφάλαια συγγενών		(839)	(190)
Μεταφορά σε θυγατρικές		(32.221)	(260)
Ζημιές απομείωσης αναγνωρισμένες στα αποτελέσματα		-	(5.194)
Κέρδος/(Ζημιές) από συγγενείς επιχ/σεις ενοπ/νες με τη μέθοδο της καθαρής θέσης		(3.243)	(23.130)
Επίδραση από οριστικοποίηση καταμερισμού κόστους αγοράς συγγενών (Purchase Price Allocation)	27	-	(433)
Μεταφορά από χρηματοοικονομικά στοιχεία του ενεργητικού αποτιμώμενα στην εύλογη αξία μέσω αποτελεσμάτων		-	32.425
Συναλλαγματικές διαφορές		(404)	(770)
Υπόλοιπο κλεισίματος		138.988	159.969

Οι αποκτήσεις νέων συγγενών της περιόδου αναφοράς ποσού € 50.427 χιλ. περιλαμβάνουν την απόκτηση της συγγενούς FAI μέσω της MIG AVIATION HOLDINGS LTD αξίας € 15.000 χιλ. (βλ. σημείωση 7.1) και τις αποκτήσεις των συγγενών OLYMPIC AIR αξίας € 30.529 χιλ., OLYMPIC HANDLING αξίας € 2.449 χιλ. και OLYMPIC ENGINEERING αξίας € 2.449 χιλ. (βλ. σημείωση 6.5). Σημειώνεται ότι οι τρεις προαναφερθείσες εταιρείες, κατόπιν αύξησης της συμμετοχής σε αυτές στο 100%, μεταφέρθηκαν την 30/09/2009 στις επενδύσεις σε θυγατρικές και ενοποιήθηκαν ολικά στις ενοποιημένες Οικονομικές Καταστάσεις της MIG.

		Η ΕΤΑΙΡΕΙΑ	
		30/09/09	31/12/08
<i>Ποσά σε € '000</i>			
Υπόλοιπο ανοίγματος		48.875	30.645
Αποκτήσεις συγγενών		35.427	22.267
Πωλήσεις συγγενών		(27.357)	(1.153)
Αύξηση/(μείωση) στα Ι.Κ. από προσαρμογές στην εύλογη αξία		(2.830)	(14.146)
Αύξηση/(μείωση) ποσοστού σε υφιστάμενες επενδύσεις		4.311	8.551
Μεταφορά σε θυγατρικές		(35.427)	-
Ζημιές απομείωσης αναγνωρισμένες στα αποτελέσματα		-	(22.267)
Μείωση / επιστροφή μετοχικού κεφαλαίου		-	(6.141)
Μεταφορά από χρηματοοικονομικά στοιχεία του ενεργητικού αποτιμώμενα στην εύλογη αξία μέσω αποτελεσμάτων		-	31.119
Υπόλοιπο κλεισίματος		22.999	48.875

13. ΕΠΕΝΔΥΤΙΚΟ ΧΑΡΤΟΦΥΛΑΚΙΟ

Ανάλυση του επενδυτικού χαρτοφυλακίου του Ομίλου και της Εταιρείας:

Ποσά σε € '000	Ο ΟΜΙΛΟΣ		Η ΕΤΑΙΡΕΙΑ	
	30/09/09	31/12/08	30/09/09	31/12/08
Μετοχές εισηγμένες στο ΧΑ	42.649	23.308	42.649	23.308
Μετοχές εισηγμένες σε Χρηματιστήρια εξωτερικού	253.344	153.318	252.862	152.844
Μη εισηγμένες μετοχές εσωτερικού	16.132	16.677	-	-
Μη εισηγμένες μετοχές εξωτερικού	13.538	14.576	13.538	14.244
Αμοιβαία κεφάλαια	2.633	2.410	-	-
Λοιπά χρηματοοικονομικά μέσα	40	74	-	-
Σύνολα χρημ/κών στοιχείων διαθέσιμων προς πώληση μεταβλητής απόδοσης	328.336	210.363	309.049	190.396

Η κίνηση του επενδυτικού χαρτοφυλακίου για την περίοδο 01/01-30/09/2009 έχει ως εξής:

Ποσά σε € '000	Ο ΟΜΙΛΟΣ		Η ΕΤΑΙΡΕΙΑ	
	30/09/09	31/12/08	30/09/09	31/12/08
Υπόλοιπο ανοίγματος	210.363	3.087.131	190.396	3.065.821
Προσθήκες	28.344	210.083	28.174	209.811
Πωλήσεις	(1.141)	(2.513.008)	-	(2.512.894)
Αύξηση/(μείωση) στα Ι.Κ. από προσ/γές στην εύλογη αξία	91.290	(595.145)	91.185	(593.032)
Ζημιές απομείωσης αναγνωρισμένες στα αποτελέσματα	(32)	-	-	-
Συναλλαγματικές διαφορές	(677)	1.458	(706)	1.405
Προσθήκες από απόκτηση θυγατρικών	196	478	-	-
Μεταφορά από εμπορικό χαρτοφυλάκιο	-	19.285	-	19.285
Λοιπές κινήσεις	(7)	81	-	-
Υπόλοιπο κλεισίματος	328.336	210.363	309.049	190.396

Αναταξινόμηση επενδύσεων από το εμπορικό χαρτοφυλάκιο: Σύμφωνα με τις τροποποιήσεις του ΔΛΠ 39 (Οκτώβριος 2008), ο Όμιλος την 01/07/2008 (ημερομηνία αναταξινόμησης) μετέφερε από το «Εμπορικό χαρτοφυλάκιο» στο χαρτοφυλάκιο των «Διαθέσιμων προς Πώληση Χρηματοοικονομικών Μέσων», εισηγμένες μετοχές αξίας € 19.285 χιλ., καθώς λόγω των ιδιαίτερων συνθηκών που επικρατούσαν στην χρηματοοικονομική αγορά την περίοδο εκείνη, η Διοίκηση είχε εκτιμήσει ότι οι τιμές των αξιόγραφων δεν ανταποκρίνονταν στην πραγματική αξία των εταιρειών αυτών. Η αναταξινόμηση έγινε με ισχύ από 01/07/2008 σύμφωνα με τις απαιτήσεις του τροποποιημένου Δ.Λ.Π. 39.

Σημειώνεται ότι ο Όμιλος από την ημερομηνία εκείνη και μεταγενέστερα δεν προέβη σε χρηματιστηριακές συναλλαγές επί των εν λόγω χρηματοοικονομικών στοιχείων. Μέχρι την 31/12/2008 το ποσό που είχε αναγνωριστεί στα ίδια κεφάλαια και συγκεκριμένα μειωτικά του κονδυλίου «Αποθεματικά εύλογης αξίας» ανήλθε σε ζημιά ποσού € 12.288 χιλ. Για την περίοδο 01/01/2009 έως και 30/09/2009 αναγνωρίστηκε ζημιά από την αποτίμηση των εν λόγω στοιχείων ποσού € 2.104 χιλ., το οποίο και αναγνωρίστηκε στα λοιπά συνολικά έσοδα της Κατάστασης Συνολικών Εσόδων και αυξητικά του κονδυλίου «Αποθεματικά εύλογης αξίας».

14. ΕΠΕΝΔΥΣΕΙΣ ΣΕ ΑΚΙΝΗΤΑ

Οι επενδύσεις σε ακίνητα του Ομίλου προσδιορίζονται με βάση τη μέθοδο της εύλογης αξίας του ΔΛΠ 40, ως ακολούθως:

Ποσά σε € '000	Ο ΟΜΙΛΟΣ	
	30/09/09	31/12/08
Καθαρή Λογιστική Αξία Αρχής	545.000	-
Προσθήκες από απόκτηση θυγατρικών	-	365.525
Αναπροσαρμογή εύλογης αξίας επενδύσεων σε ακίνητα	(16.449)	179.475
Λοιπές μεταβολές	(2.074)	-
Καθαρή Λογιστική Αξία Λήξης	526.477	545.000
Ποσά σε € '000	30/09/09	30/09/08
Έσοδα μισθωμάτων από την επένδυση σε ακίνητα	6.214	969

Ο Όμιλος λαμβάνοντας υπόψη την αλλαγή των συνθηκών της αγοράς προχώρησε σε επανεκτίμηση της εύλογης αξίας του χαρτοφυλακίου ακινήτων της θυγατρικής RKB. Η εκτίμηση της εύλογης αξίας διενεργήθηκε εσωτερικά, με τη μέθοδο των προεξοφλημένων ταμειακών ροών, λαμβάνοντας υπόψη ήδη υπογεγραμμένες συμβάσεις για τους μισθωμένους χώρους και χρησιμοποιώντας παραδοχές που αντικατοπτρίζουν τις τρέχουσες συνθήκες της αγοράς. Η μεθοδολογία που χρησιμοποιήθηκε είναι συνεπής με αυτή που χρησιμοποιήθηκε στην προηγούμενη μελέτη. Από την επανεκτίμηση της εύλογης αξίας προέκυψε μείωση κατά ποσό € 16.449 χιλ., το οποίο περιλαμβάνεται στο κονδύλι «Λοιπά έξοδα εκμετάλλευσης» της ενοποιημένης Κατάστασης Αποτελεσμάτων της περιόδου.

15. ΕΜΠΟΡΙΚΟ ΧΑΡΤΟΦΥΛΑΚΙΟ ΚΑΙ ΛΟΙΠΑ ΧΡΗΜ/ΚΑ ΜΕΣΑ ΣΕ ΕΥΛΟΓΕΣ ΑΞΙΕΣ ΜΕΣΩ ΑΠΟΤΕΛΕΣΜΑΤΩΝ

Ανάλυση του εμπορικού χαρτοφυλακίου και των λοιπών χρηματοοικονομικών μέσων σε εύλογη αξία μέσω αποτελεσμάτων του Ομίλου και της Εταιρείας:

Ποσά σε € '000	Ο ΟΜΙΛΟΣ		Η ΕΤΑΙΡΕΙΑ	
	30/09/09	31/12/08	30/09/09	31/12/08
Ομόλογα				
- Λοιπά ομόλογα εισηγμένα σε αλλοδαπά χρηματιστήρια	2.664	3.537	-	-
- Λοιπά ομόλογα μη εισηγμένα στο ΧΑ	2.099	40	-	-
- Λοιπά ομόλογα εισηγμένα στο ΧΑ	-	220.918	-	139.481
- Λοιπά ομόλογα μη εισηγμένα σε αλλοδαπά χρηματιστήρια	56.827	56.647	56.827	56.647
Σύνολα	61.590	281.142	56.827	196.128
Μετοχές και Αμοιβαία				
- Μετοχές εισηγμένες στο ΧΑ	100.239	82.977	9.288	8.293
- Μετοχές εισηγμένες σε χρηματιστήρια εξωτερικού	23.805	21.652	22.894	18.442
- Μετοχές μη εισηγμένες	1.008	8	-	-
- Αμοιβαία κεφάλαια εσωτερικού	1.188	2.461	-	-
- Αμοιβαία κεφάλαια εξωτερικού	22.411	23.651	22.411	23.651
Σύνολα	148.651	130.749	54.593	50.386
Σύνολα εμπορικού χαρτοφυλακίου και λοιπών χρηματοοικονομικών στοιχείων αποτιμώμενων στην εύλογη αξία μέσω αποτελεσμάτων	210.241	411.891	111.420	246.514

Η σημαντική μείωση του ανωτέρου κονδυλίου σε σχέση με την 31/12/2008, προέρχεται από τις κατεχόμενες ομολογίες του ΥΓΕΙΑ (από την MIG και μέσω της MARFIN CAPITAL).

Συγκεκριμένα, τον Ιανουάριο του 2009, το ΥΓΕΙΑ λαμβάνοντας υπόψη τις επικρατούσες συνθήκες στις αγορές της Ν.Α. Ευρώπης προχώρησε στην πρόωρη ολική αποπληρωμή του Μετατρέψιμου Ομολογιακού Δανείου (ΜΟΔ) στην πρώτη ετήσια επέτειο της έκδοσής του. Ο Όμιλος και η Εταιρεία εισέπραξαν το συνολικό ποσό κεφαλαίου που αντιστοιχεί στην πρόωρη ολική αποπληρωμή του ΜΟΔ, ήτοι ποσό € 220.918 χιλ. και € 139.481 χιλ. αντίστοιχα, ενώ από το παραπάνω γεγονός δεν επήλθε καμία επίδραση στα εταιρικά και ενοποιημένα αποτελέσματα της τρέχουσας περιόδου αναφοράς.

Η κίνηση του εμπορικού χαρτοφυλακίου και των λοιπών χρηματοοικονομικών μέσων αποτιμώμενων στην εύλογη αξία μέσω των αποτελεσμάτων έχει ως εξής:

Ποσά σε € '000	Ο ΟΜΙΛΟΣ			
	Ομόλογα		Μετοχές και Αμοιβαία	
	30/09/09	31/12/08	30/09/09	31/12/08
Υπόλοιπο ανοίγματος	281.142	159.874	130.749	430.423
Προσθήκες	2.175	127.346	112.840	53.030
Πωλήσεις	(222.594)	(1.655)	(110.728)	(187.600)
Κέρδη/ ζημιές) από αποτίμηση εύλογης αξίας	867	(984)	19.845	(116.471)
Προσθήκες από απόκτηση θυγατρικών	-	-	1.052	36
Μεταφορά σε συγγενείς	-	-	(222)	(32.425)
Μεταφορά σε διαθέσιμα προς πώληση	-	-	-	(19.285)
Μείωση / επιστροφή μετοχικού κεφαλαίου	-	-	(5.019)	-
Συναλλαγματικές διαφορές	-	-	127	(398)
Αναταξινόμηση	-	(3.439)	7	3.439
Υπόλοιπο κλεισίματος	61.590	281.142	148.651	130.749

Ποσά σε € '000	Η ΕΤΑΙΡΕΙΑ			
	Ομόλογα		Μετοχές και Αμοιβαία	
	30/09/09	31/12/08	30/09/09	31/12/08
Υπόλοιπο ανοίγματος	196.128	70.651	50.386	255.731
Προσθήκες	180	125.763	104.256	50.055
Πωλήσεις	(139.481)	-	(99.781)	(177.075)
Κέρδη/(ζημιές) από αποτίμηση εύλογης αξίας	-	(286)	194	(27.921)
Μεταφορά σε συγγενείς	-	-	-	(31.119)
Μεταφορά σε διαθέσιμα προς πώληση	-	-	-	(19.285)
Μείωση / επιστροφή μετοχικού κεφαλαίου	-	-	(462)	-
Υπόλοιπο κλεισίματος	56.827	196.128	54.593	50.386

Η ανάλυση του ανωτέρω κονδυλίου για τον Όμιλο για την περίοδο 01/01-30/09/2009 έχει ως εξής: Ποσό € 153.451 χιλ. αφορά σε χρηματοοικονομικά μέσα αποτιμώμενα στην εύλογη αξία μέσω αποτελεσμάτων (31/12/2008: € 359.651 χιλ.) και ποσό € 56.790 χιλ. αφορά σε εμπορικό χαρτοφυλάκιο (31/12/2008: € 52.240 χιλ.).

Η ανάλυση του ανωτέρω κονδυλίου για την Εταιρεία για την περίοδο 01/01-30/09/2009 έχει ως εξής: Ποσό € 65.603 χιλ. αφορά σε χρηματοοικονομικά μέσα αποτιμώμενα στην εύλογη αξία μέσω αποτελεσμάτων (31/12/2008: € 203.441 χιλ.) και ποσό € 45.817 χιλ. αφορά σε εμπορικό χαρτοφυλάκιο (31/12/2008: € 43.073 χιλ.).

16. ΔΑΝΕΙΑΚΕΣ ΥΠΟΧΡΕΩΣΕΙΣ

Ποσά σε € '000	Ο ΟΜΙΛΟΣ		Η ΕΤΑΙΡΕΙΑ	
	30/09/09	31/12/08	30/09/09	31/12/08
Μακροπρόθεσμες δανειακές υποχρεώσεις				
Υποχρεώσεις χρηματοδοτικής μίσθωσης	34.161	29.585	-	-
Τραπεζικός δανεισμός	346.712	413.543	-	-
Δάνεια με εξασφαλίσεις	221.436	245.465	-	-
Ομολογιακά δάνεια (ΟΔ)	819.519	896.800	150.000	-
Μείον: Μακροπρόθεσμα δάνεια πληρωτέα στους επόμενους 12 μήνες	(86.369)	(76.092)	-	-
Σύνολο μακροπρόθεσμων δανείων	1.335.459	1.509.301	150.000	-

Ποσά σε € '000	Ο ΟΜΙΛΟΣ		Η ΕΤΑΙΡΕΙΑ	
	30/09/09	31/12/08	30/09/09	31/12/08
Βραχυπρόθεσμες δανειακές υποχρεώσεις				
Υποχρεώσεις χρηματοδοτικής μίσθωσης	11.719	3.311	-	-
Τραπεζικός δανεισμός	369.988	675.168	-	515.710
Ομολογιακά δάνεια (ΟΔ)	308.500	-	-	-
Δάνεια από συνδεδεμένα μέρη	3.734	1	-	-
Πλέον: Μακροπρόθεσμα δάνεια πληρωτέα στους επόμενους μήνες	86.369	76.092	-	-
Σύνολο βραχυπρόθεσμων δανείων	780.310	754.572	-	515.710

VIVARTIA

Αναφορικά με τα ομολογιακά δάνεια του ομίλου VIVARTIA ποσού € 692.804 χιλ., σημειώνεται ότι οι όροι ορισμένων από τις ομολογίες προβλέπουν περιπτώσεις καταγγελίας που περιλαμβάνουν, μεταξύ άλλων, μη εμπρόθεσμη καταβολή πληρωμών, μη συμμόρφωση με τις γενικές και οικονομικές διασφαλίσεις που έχουν παρασχεθεί, παροχή πληροφοριών που εμπεριέχουν σημαντικά λάθη και παραλήψεις, συγκεκριμένα γεγονότα αφερεγγυότητας, παύση επιχειρηματικής δραστηριότητας, ιδιοκτησιακό καθεστώς των δανειζομένων και ύπαρξη γεγονότων που επηρεάζουν ουσιωδώς την οικονομική κατάσταση του ομίλου VIVARTIA. Επίσης, στους όρους συμπεριλαμβάνονται και οικονομικές ρήτρες, οι οποίες περιλαμβάνουν προϋποθέσεις διατήρησης ελάχιστης αναλογίας καθαρού δανεισμού προς EBITDA, EBITDA προς καθαρό έξοδο τόκου, καθώς και ελάχιστο ύψος ιδίων κεφαλαίων. Επιπλέον, ο όμιλος VIVARTIA έχει παράσχει συγκεκριμένες διασφαλίσεις αναφορικά με τη συμμόρφωσή του με νόμους και κανονισμούς, τη διάθεση περιουσιακών στοιχείων, τη διατήρηση της φύσης της επιχειρηματικής δραστηριότητας, συγχωνεύσεις, επενδύσεις και περιβαλλοντικά ζητήματα.

Κατά την τρέχουσα περίοδο ο όμιλος VIVARTIA δεν διατήρησε την ελάχιστη αναλογία καθαρού δανεισμού προς EBITDA, καθώς και EBITDA προς καθαρό έξοδο τόκου και βρίσκεται σε διαδικασία διαπραγμάτευσης με τα πιστωτικά ιδρύματα για τον επανακαθορισμό των όρων δανεισμού του συνόλου του μακροπρόθεσμου δανεισμού του. Οι διαπραγματεύσεις αναμένεται να ολοκληρωθούν κατά τη διάρκεια του 8 τριμήνου 2009. Η εν λόγω διαδικασία απαιτεί την κατανομή των δανειακών υποχρεώσεων της VIVARTIA στις απορροφούσες εταιρείες, και κατά συνέπεια, την κατάρτιση νέων δανειακών συμβάσεων. Ως εκ τούτου, το καθαρά τυπικό σκέλος της τακτοποίησης των σχετικών οικονομικών δεσμεύσεων ακολουθεί χρονικά την πολύπλοκη και χρονοβόρα διαδικασία της απόσχισης της VIVARTIA (απόσχιση των τεσσάρων κλάδων της VIVARTIA οι οποίοι θα μετατραπούν αντιστοίχως σε τέσσερις εταιρείες με την παράλληλη δημιουργία μιας εταιρείας συμμετοχών.

Η διοίκηση της VIVARTIA και του Ομίλου επιβεβαιώνει τη βάσιμη εκτίμησή της ότι το τυπικό σκέλος του επανακαθορισμού των δανειακών συμβάσεων θα ολοκληρωθεί μέχρι το τέλος της χρήσης 2009, χωρίς να αναμένονται ουσιαστικές διαφοροποιήσεις ως προς το χρόνο αποπληρωμής του υφιστάμενου δανεισμού.

RKB

Κατά την 20/12/2007 η θυγατρική εταιρεία TAU 1 (η οποία την 11/12/2008 συγχωνεύτηκε με την RKB) υπέγραψε σύμβαση δανείου με την MPB συνολικού ύψους € 250.000 χιλ. Το δάνειο λήφθηκε με σκοπό την χρηματοδότηση της αγοράς της RKB. Ο τρόπος αποπληρωμής του δανείου ορίστηκε σε 19 εξαμηνιαίες καταβολές και το επιτόκιο Euribor πλέον περιθωρίου 2,3% για την περίοδο ανακαίνισης ενώ για την υπόλοιπη περίοδο το περιθώριο θα κυμαίνεται μεταξύ 1,5% και 2,0% ανάλογα με την εμπορική αξία των ακινήτων. Εντός της περιόδου αναφοράς (01/01-30/09/2009) αποπληρώθηκε κεφάλαιο ποσού € 10.250 χιλ.

Κατά την 24/06/2008 η RKB υπέγραψε σύμβαση δανείου με την MPB συνολικού ύψους € 75.000 χιλ. Το δάνειο λήφθηκε με σκοπό την ανακαίνιση, των επενδύσεων σε ακίνητα και για κεφάλαιο κίνησης. Η διάρκεια του δανείου είναι δεκαετής με πληρωμή στη λήξη του και επιτόκιο Euribor πλέον περιθωρίου 2,3% για την περίοδο ανακαίνισης ενώ για την υπόλοιπη περίοδο το περιθώριο θα κυμαίνεται μεταξύ 1,5% και 2,0% ανάλογα με την εμπορική αξία των ακινήτων.

Οι όροι των ανωτέρω δανείων προβλέπουν περιπτώσεις καταγγελίας που περιλαμβάνουν, μεταξύ άλλων, μη εμπρόθεσμη καταβολή πληρωμών, μη συμμόρφωση με τις γενικές και οικονομικές διασφαλίσεις που έχουν παρασχεθεί. Επίσης, στους όρους συμπεριλαμβάνονται και οικονομικές ρήτρες, οι οποίες περιλαμβάνουν προϋποθέσεις για τον πολλαπλασιαστή EBITDA μετά το πέρας των ανακαινίσεων. Επιπλέον, προς εξασφάλιση των παραπάνω δανείων έχουν προσημειωθεί ακίνητα ιδιοκτησίας RKB.

MIG

Εντός της τρέχουσας περιόδου αναφοράς η Μητρική Εταιρεία προέβη στην αποπληρωμή του συνόλου των βραχυπρόθεσμων δανείων της, τα οποία αποτελούσαν δάνεια μέσω παραγώγων Total Return Equity Swap με υποκείμενους τίτλους μετοχές εισηγμένες στο Χρηματιστήριο Αθηνών. Επιπροσθέτως αναφέρεται ότι στις 24/09/2009 η MIG προέβη στην έκδοση Κοινού Ομολογιακού Δανείου € 150 εκατ. με μέγιστη διάρκεια επτά (7) έτη, κατόπιν της από 23/09/2009 απόφασης του Διοικητικού της Συμβουλίου.

Λοιπός δανεισμός

Πρέπει να σημειωθεί ότι εντός της περιόδου αναφοράς επήλθε αύξηση των δανειακών υποχρεώσεων του Ομίλου, λόγω της απόκτησης νέων θυγατρικών. Συγκεκριμένα οι συνολικές δανειακές υποχρεώσεις της ΡΑΔΙΟ ΚΟΡΑΣΙΔΗΣ την 30/09/2009 ανέρχονταν σε ποσό € 60.654 χιλ. ενώ οι αντίστοιχες υποχρεώσεις του ομίλου MIG TECHNOLOGY ανέρχονταν σε ποσό € 71.498 χιλ.

17. ΠΡΟΒΛΕΨΕΙΣ

Στον πίνακα που ακολουθεί παρατίθεται η ανάλυση των προβλέψεων του Ομίλου και της Εταιρείας:

Ποσά σε € '000	Ο ΟΜΙΛΟΣ		Η ΕΤΑΙΡΕΙΑ	
	30/09/09	31/12/08	30/09/09	31/12/08
Πρόστιμο Επιτροπής Ανταγωνισμού	14.460	16.710	-	-
Προβλέψεις επίδικων υποθέσεων	1.031	589	-	-
Λοιπές προβλέψεις	15.796	13.827	4.700	6.700
Σύνολα	31.287	31.126	4.700	6.700

Ποσά σε € '000	Ο ΟΜΙΛΟΣ		Η ΕΤΑΙΡΕΙΑ	
	30/09/09	31/12/08	30/09/09	31/12/08
Μακροπρόθεσμες προβλέψεις	24.909	23.295	-	-
Βραχυπρόθεσμες προβλέψεις	6.378	7.831	4.700	6.700

Προβλέψεις για Πρόστιμο Επιτροπής Ανταγωνισμού:

Το σημαντικότερο μέρος των μακροπρόθεσμων προβλέψεων περιλαμβάνει την πρόβλεψη του προστίμου της Επιτροπής Ανταγωνισμού που επιβλήθηκε στον όμιλο VIVARTIA. Συγκεκριμένα, με την αριθμ.369/V/2007 απόφαση της Ελληνικής Επιτροπής Ανταγωνισμού επιβλήθηκε στην VIVARTIA πρόστιμο σχετικά με τις οριζόντιες συμπράξεις στον τομέα των γαλακτοκομικών ποσού € 16,1 εκ. περίπου και με την αριθμ. 373/V/07 σχετικά με τις κάθετες συμπράξεις στον τομέα των γαλακτοκομικών ποσού € 21,8 εκ. περίπου. Σύμφωνα με σχετικές αποφάσεις του Διοικητικού Εφετείου, έπειτα από αιτήσεις της VIVARTIA, έχουν δοθεί αναστολές εκτέλεσης των παραπάνω προστίμων κατά το ποσό των € 23 εκ. συνολικά, μέχρι εκδόσεως οριστικών αποφάσεων επί των προσφυγών. Για το υπόλοιπο ποσό η VIVARTIA προέβη σε μηνιαίο διακανονισμό, αρχής γενομένης από τον Αύγουστο του 2008.

Με την υπ' αριθ. 1617/29.5.09 απόφαση το Διοικητικό Εφετείο της Αθήνας περιόρισε το πρόστιμο που επέβαλε η Επιτροπή Ανταγωνισμού στην VIVARTIA για τις οριζόντιες συμπράξεις στο ποσό των € 10,2 εκ. περίπου. Η VIVARTIA σκοπεύει να προσβάλλει την ως άνω απόφαση ενώπιον του Συμβουλίου της Επικρατείας. Η απόφαση του Διοικητικού Εφετείου σχετικά με το πρόστιμο της Επιτροπής Ανταγωνισμού για τις κάθετες συμπράξεις εκκρεμεί.

Η VIVARTIA λαμβάνοντας υπόψη όλα τα διαθέσιμα στοιχεία έως την ημερομηνία κατάρτισης των Οικονομικών Καταστάσεων σχετικά με τις παραπάνω υποθέσεις, προέβη στη μείωση της αρχικώς αναγνωρισμένης πρόβλεψης κατά € 4,5 εκατ. Το ποσό αυτό περιλαμβάνεται στην Ενοποιημένη Κατάσταση Αποτελεσμάτων στο κονδύλι «Λοιπά έσοδα εκμετάλλευσης». Η Διοίκηση έκρινε ως επαρκές το ποσό της πρόβλεψης κατά την 30/09/2009.

Προβλέψεις Επίδικων Υποθέσεων:

- Οι προβλέψεις για επίδικες υποθέσεις κατά την 30/09/2009 αφορούν σε προβλέψεις του ομίλου ΑΤΤΙΚΑ ΣΥΜΜΕΤΟΧΩΝ ύψους € 462 χιλ. σχετικά με αποζημιώσεις ναυτικών, οι οποίοι εργάζονταν στα πλοία τα οποία ήταν δρομολογημένα στη γραμμή της Βαλτικής Θάλασσας. Η υπόθεση βρίσκεται στα δικαστήρια.
- Ποσό € 128 χιλ. προήλθε από την απορρόφηση της θυγατρικής εταιρείας BLUE STAR ΝΑΥΤΙΛΙΑΚΗ ΑΕ., η οποία είχε σχηματίσει πρόβλεψη ύψους € 550 χιλ. που αφορούσε στην απαίτηση αποζημίωσης της αγοράστριας εταιρείας του πλοίου BLUE AEGEAN για την οποία καταβλήθηκε το ποσό των € 422 χιλ.. Η διαφορά των € 128 χιλ. δεν αναγνωρίστηκε στα έσοδα καθώς εκκρεμούν τα δικαστικά έξοδα.
- Εντός της περιόδου αναγνωρίστηκαν προβλέψεις ποσού € 442 χιλ. λόγω απόκτησης θυγατρικών, ποσό το οποίο αφορά σε προβλέψεις για επίδικες υποθέσεις της ΡΑΔΙΟ ΚΟΡΑΣΙΔΗΣ.

Λοιπές Προβλέψεις:

Οι λοιπές προβλέψεις περιλαμβάνουν κυρίως τα ακόλουθα:

- Ποσό € 4.700 χιλ. αφορά σε πρόβλεψη που έχει σχηματιστεί από την Εταιρεία και αφορά στο πρόγραμμα συμμετοχής της στην αποκατάσταση περιοχών της χώρας που επλήγησαν από τις καταστροφικές πυρκαγιές του 2007. Εντός της περιόδου καταβλήθηκε ποσό € 2.000 χιλ. με

αποτέλεσμα τη μείωση της σχηματισθείσας πρόβλεψης από ποσό € 6.700 χιλ. (31/12/2008) σε ποσό € 4.700 χιλ. (30/09/2009).

- Εντός της περιόδου αναγνωρίστηκαν προβλέψεις ποσού € 6.154 χιλ. από απόκτηση θυγατρικών, και συγκεκριμένα προβλέψεις ποσού € 4.427 χιλ. της ΡΑΔΙΟ ΚΟΡΑΣΙΔΗΣ (εκ του ανωτέρου ποσού € 4.620 χιλ. αφορά σε πρόβλεψη εθελουσίας εξόδου του προσωπικού από την υπηρεσία) και προβλέψεις ποσού € 1.727 χιλ. της MIG TECHNOLOGY.

18. ΠΡΟΓΡΑΜΜΑ ΔΙΑΘΕΣΗΣ ΔΙΚΑΙΩΜΑΤΩΝ ΠΡΟΑΙΡΕΣΗΣ ΑΓΟΡΑΣ ΜΕΤΟΧΩΝ

Σύμφωνα με τις από 03/09/2007 και 23/11/2007 αποφάσεις της Β' Ε.Ε.Γ.Σ. και του Δ.Σ. της Εταιρείας αντίστοιχα, θεσπίστηκε πρόγραμμα διάθεσης δικαιωμάτων προαίρεσης αγοράς μετοχών σε μέλη του Δ.Σ., στελέχη της Εταιρείας και των συνδεδεμένων με αυτήν εταιρειών. Κατά την ημερομηνία παραχώρησης των εν λόγω δικαιωμάτων η αρχική αποτίμηση του Προγράμματος ανήλθε στο ποσό των € 2.843 χιλ. εκ του οποίου, για την περίοδο που έληξε την 30/09/2009, έχει αναγνωρισθεί ποσό € 628 χιλ. στην Κατάσταση Αποτελεσμάτων της Εταιρείας.

Κατά τη διάρκεια του Προγράμματος επήλθαν 2 τροποποιήσεις οι οποίες αναλύονται ως ακολούθως:

(α) Μείωση της τιμής εξάσκησης από € 10,00 σε € 9,35: Οι όροι του Προγράμματος προβλέπουν ότι τα δικαιώματα των δικαιούχων δεν πρέπει να θίγονται σε περιπτώσεις εταιρικών πράξεων, ήτοι του τεκμαρτού μερίσματος ποσού € 0,38 ανά μετοχή του οποίου το δικαίωμα απεκόπη την 25/06/2008. Συνεπώς η τιμή εξάσκησης μειώθηκε από € 10,00 σε € 9,35. Σύμφωνα με τις διατάξεις του Δ.Π.Χ.Α. 2 η τροποποίηση του Προγράμματος προβλέπει την επανεκτίμηση του κατά την ημερομηνία τροποποίησης. Από την εν λόγω διαδικασία προέκυψε διαφορετικό έξοδο ποσού € 2.378 χιλ. αναγνωριζόμενο στην υπολειπόμενη διάρκεια του Προγράμματος. Εκ του προαναφερθέντος, για την περίοδο που έληξε την 30/09/2009, αναγνωρίστηκε διαφορετικό έξοδο ποσού € 437 χιλ.

(β) Μείωση της τιμής εξάσκησης από € 9,35 σε € 6,12: Η Α' Ε.Τ.Γ.Σ. της Εταιρείας που διεξήχθη την 09/06/2009 αποφάσισε την περαιτέρω μείωση της τιμής εξάσκησης από € 9,35 σε € 6,12. Σύμφωνα με τις διατάξεις του Δ.Π.Χ.Α. 2 για εκ νέου αποτίμηση του Προγράμματος στην περίπτωση τροποποίησής του, το διαφορετικό έξοδο που προέκυψε από την εν λόγω εκ νέου αποτίμηση ανήλθε στο ποσό των € 496 χιλ. αναγνωριζόμενο στην υπολειπόμενη διάρκεια του Προγράμματος. Εκ του προαναφερθέντος ποσού, έως την 30/09/2009, αναγνωρίστηκε διαφορετικό έξοδο ποσού € 60 χιλ.

Ημερομηνία εξάσκησης	Αριθμός δικαιωμάτων	Εύλογη αξία δικαιώματος προ τροποποίησης (€/δικαίωμα)	Εύλογη αξία δικαιώματος μετά τροποποίησης (€/δικαίωμα)	Διαφορικό έξοδο (σε € χιλ.)
2007	-	-	-	-
2008	-	-	-	-
2009	49.799.589	0,000	0,000	1
2010	16.599.863	0,000	0,006	105
2011	16.599.863	0,002	0,026	390
	82.999.315			496

Σημειώνεται ότι οι δικαιούχοι δεν έχουν εξασκήσει κανένα δικαίωμα έως την 30/09/2009.

19. ΜΕΤΟΧΙΚΟ ΚΕΦΑΛΑΙΟ ΚΑΙ ΔΙΑΦΟΡΑ ΥΠΕΡ ΤΟ ΑΡΤΙΟ

Το μετοχικό κεφάλαιο της Εταιρείας κατά την 01/01/2009 ανερχόταν σε ποσό € 403.491 χιλ διαιρούμενο σε 747.205.726 εγκεκριμένες κοινές ονομαστικές μετοχές, ονομαστικής αξίας € 0,54 εκάστη.

Η Α' Ε.Τ.Γ.Σ. της 09/06/2009 ενέκρινε την αύξηση του μετοχικού κεφαλαίου με κεφαλαιοποίηση αποθεματικού υπέρ το άρτιο κατά το ποσό των € 149.441 χιλ. με αντίστοιχη αύξηση της ονομαστικής αξίας εκάστης μετοχής κατά € 0,20 (ήτοι από € 0,54 σε € 0,74). Στη συνέχεια, αποφασίστηκε η μείωση του μετοχικού κεφαλαίου της Εταιρείας κατά το ποσό των € 149.441 χιλ. με αντίστοιχη μείωση της ονομαστικής αξίας εκάστης μετοχής κατά το ποσό των € 0,20, προκειμένου να επιστραφεί το ποσό αυτό στους μετόχους με την καταβολή μετρητών.

Επιπροσθέτως, η Γενική Συνέλευση αποφάσισε την αύξηση του μετοχικού κεφαλαίου της Εταιρείας μέχρι του ποσού των € 26.899 χιλ. με την έκδοση 49.813.715 νέων κοινών ονομαστικών μετοχών ονομαστικής αξίας € 0,54 συντελούμενη μέσω της δυνατότητας επανεπένδυσης από τους μετόχους της επιστροφής κεφαλαίου με καταβολή μετρητών. Ακολούθως, το Διοικητικό Συμβούλιο με την από 01/07/2009 απόφασή του, καθόρισε την τιμή διάθεσης των ως άνω μετοχών σε € 2,76 σύμφωνα με την χορηγηθείσας από την ως άνω Γενική Συνέλευση εξουσιοδότηση. Στην αύξηση τελικώς δήλωσαν συμμετοχή 3.096 μέτοχοι της Εταιρείας για το συνολικό ποσό των € 35.631 χιλ. που αντιστοιχεί σε 12.909.632 νέες κοινές ονομαστικές μετοχές της Εταιρείας ονομαστικής αξίας εκάστης € 0,54 και με τιμή διάθεσης € 2,76 ανά μετοχή. Εκ του ως άνω ποσού, ποσό € 6.971 χιλ. αποτέλεσε ποσό που αυξάνει το μετοχικό κεφάλαιο της Εταιρείας και ποσό € 28.660 χιλ. άγεται σε πίστωση του κονδυλίου «Υπέρ το άρτιο».

Ως συνέπεια των ανωτέρω, το μετοχικό κεφάλαιο της Εταιρείας κατά την 30/09/2009 ανέρχεται σε ποσό € 410.462 χιλ. ολοσχερώς καταβεβλημένο και διαιρούμενο σε 760.115.358 ονομαστικές μετοχές ονομαστικής αξίας € 0,54 εκάστη.

20. ΛΟΙΠΑ ΕΣΟΔΑ ΕΚΜΕΤΑΛΛΕΥΣΗΣ

Η σημαντική μείωση των λοιπών εσόδων εκμετάλλευσης του Ομίλου οφείλεται στο γεγονός ότι κατά την συγκριτική περίοδο που έληξε την 30/09/2008 και στα πλαίσια του Δ.Λ.Π. 40 «Επενδύσεις σε Ακίνητα», ο Όμιλος είχε προβεί σε επανεκτίμηση του χαρτοφυλακίου ακινήτων της θυγατρικής RKB σε εύλογη αξία και είχε αναγνωρίσει κέρδος ποσού € 179.475 χιλ. σε όφελος των ενοποιημένων αποτελεσμάτων.

21. ΛΟΙΠΑ ΧΡΗΜΑΤΟΟΙΚΟΝΟΜΙΚΑ ΑΠΟΤΕΛΕΣΜΑΤΑ

Η σημαντική μείωση του κονδυλίου «Λοιπά χρηματοοικονομικά αποτελέσματα» του Ομίλου και του κονδυλίου «Εσοδα συμμετοχών και χρημ/κών στοιχείων διαθέσιμων προς πώληση» της Εταιρείας, οφείλεται στο γεγονός ότι κατά την συγκριτική περίοδο που έληξε την 30/09/2008, η Εταιρεία ωφέλησε τα αποτελέσματά της κατά το ποσό των € 192.382 χιλ., το οποίο αφορούσε στο κέρδος που αναγνώρισε η Εταιρεία από τη μεταβίβαση στην DT της συνολικής συμμετοχής της στον ΟΤΕ.

22. ΦΟΡΟΙ ΕΙΣΟΔΗΜΑΤΟΣ

Ο φόρος εισοδήματος που απεικονίζεται στην Κατάσταση Αποτελεσμάτων για τον Όμιλο και την Εταιρεία αναλύεται ως εξής:

Ποσά σε € '000	Ο ΟΜΙΛΟΣ		Η ΕΤΑΙΡΕΙΑ	
	01/01-30/09/09	01/01-30/09/08 (Αναμορφωμένη)	01/01-30/09/09	01/01-30/09/08
Τρέχον έξοδο φόρου	14.567	45.983	-	34.253
Αναβαλλόμενος φόρος αποτελεσμάτων	(833)	23.282	6.982	6.705
Διαφορές φορολογικού ελέγχου	1.198	222	-	-
Λοιποί φόροι	88	155	-	-
Σύνολο	15.020	69.642	6.982	40.958

23. ΚΕΡΔΗ ΑΝΑ ΜΕΤΟΧΗ

Για τον προσδιορισμό των κερδών ανά μετοχή χρησιμοποιήθηκε ο μέσος σταθμισμένος αριθμός τους επί του συνόλου των μετοχών (κοινές μετοχές).

Βασικά Κέρδη ανά Μετοχή (ποσά σε χιλ. €)	Σημ.	Ο ΟΜΙΛΟΣ		Η ΕΤΑΙΡΕΙΑ	
		01/01-30/09/09	01/01-30/09/08 (Αναμορφωμένη)	01/01-30/09/09	01/01-30/09/08
Κέρδη					
Καθαρά κέρδη που αναλογούν στους ιδιοκτήτες της μητρικής		18.487	190.053	18.472	121.194
Επίδραση από οριστικοποίηση καταμερισμού κόστους αγοράς θυγατρικών (Purchase Price Allocation)	27	-	557	-	-
Καθαρά κέρδη που αναλογούν στους ιδιοκτήτες της μητρικής για σκοπούς βασικών κερδών ανά μετοχή		18.487	190.610	18.472	121.194
Αριθμός μετοχών					
Μέσος σταθμικός αριθμός κοινών μετοχών που χρησιμοποιήθηκαν για τον υπολογισμό των βασικών κερδών ανά μετοχή		751.045.022	747.574.929	751.045.022	747.574.929
Βασικά κέρδη ανά μετοχή (€ ανά μετοχή)		0,0246	0,2550	0,0246	0,1621

Στην τρέχουσα και στην προηγούμενη περίοδο δεν προέκυψαν μειωμένα κέρδη ανά μετοχή λόγω του προγράμματος παροχής συμμετοχικών τίτλων στο προσωπικό, καθώς τυχόν άσκηση των δικαιωμάτων προαίρεσης αγοράς μετοχών της εταιρείας (stock option) από τους συμμετέχοντες, οδηγεί σε αντιμείωση των κερδών ανά μετοχή.

24. ΑΝΑΛΥΣΗ ΦΟΡΟΛΟΓΙΚΩΝ ΕΠΙΔΡΑΣΕΩΝ ΤΩΝ ΛΟΙΠΩΝ ΣΥΝΟΛΙΚΩΝ ΕΣΟΔΩΝ

Οι φορολογικές επιδράσεις των λοιπών συνολικών εσόδων για τον Όμιλο και την Εταιρεία αναλύονται ως εξής:

Ποσά σε € '000	Ο ΟΜΙΛΟΣ					
	Ποσά προ φόρων	30/09/09 Έσοδο / (έξοδο) φόρου	Ποσά μετά φόρων	Ποσά προ φόρων	30/09/08 Έσοδο / (έξοδο) φόρου	Ποσά μετά φόρων
Συναλλαγματικές διαφορές μετατροπής επιχειρηματικών δραστηριοτήτων του εξωτερικού	1.572	-	1.572	(246)	-	(246)
Διαθέσιμα προς πώληση χρηματοοικονομικά στοιχεία του ενεργητικού	91.322	(18.722)	72.600	(542.484)	135.687	(406.797)
Αντιστάθμιση ταμειακών ροών	1.197	1.117	2.314	(1.085)	-	(1.085)
Μερίδιο στα λοιπά συνολικά έσοδα των επενδύσεων που ενοποιούνται με τη μέθοδο της καθαρής θέσης	(1.512)	268	(1.244)	589	-	589
Λοιπά συνολικά έσοδα	92.579	(17.337)	75.242	(543.226)	135.687	(407.539)

Ποσά σε € '000	Η ΕΤΑΙΡΕΙΑ					
	Ποσά προ φόρων	30/09/09 Έσοδο / (έξοδο) φόρου	Ποσά μετά φόρων	Ποσά προ φόρων	30/09/08 Έσοδο / (έξοδο) φόρου	Ποσά μετά φόρων
Επενδύσεις σε θυγατρικές και συγγενείς	(341.226)	5.633	(335.593)	(45.531)	11.383	(34.148)
Διαθέσιμα προς πώληση χρηματοοικονομικά στοιχεία του ενεργητικού	91.185	(18.722)	72.463	(542.744)	135.687	(407.057)
Λοιπά συνολικά έσοδα	(250.041)	(13.089)	(263.130)	(588.275)	147.070	(441.205)

25. ΣΥΝΑΛΛΑΓΕΣ ΣΥΝΔΕΔΕΜΕΝΩΝ ΜΕΡΩΝ

Συναλλαγές Εταιρείας με Θυγατρικές

α) Έσοδα

Ποσά σε Ευρώ '000	01/01-30/09/09	01/01-30/09/08
Έσοδα από μερίσματα	1.038	94
Σύνολο	1.038	94

β) Έξοδα

Ποσά σε Ευρώ '000	01/01-30/09/09	01/01-30/09/08
Λοιπά έξοδα	73	-
Σύνολο	73	-

Συγγενείς επιχειρήσεις

α) Λογαριασμοί απαιτήσεων

Ποσά σε Ευρώ '000	Ο ΟΜΙΛΟΣ		Η ΕΤΑΙΡΕΙΑ	
	30/09/09	31/12/08	30/09/09	31/12/08
Πελάτες και λοιπές εμπορικές απαιτήσεις	5.154	3.310	-	-
Λοιπές απαιτήσεις	507	-	105	-
Σύνολο	5.661	3.310	105	-

β) Λογαριασμοί υποχρεώσεων

Ποσά σε Ευρώ '000	Ο ΟΜΙΛΟΣ		Η ΕΤΑΙΡΕΙΑ	
	30/09/09	31/12/08	30/09/09	31/12/08
Προμηθευτές και λοιπές υποχρεώσεις	8.411	10.522	-	24
Λοιπές βραχυπρόθεσμες υποχρεώσεις	40	-	-	-
Σύνολο	8.451	10.522	-	24

γ) Έσοδα

Ποσά σε Ευρώ '000

	Ο ΟΜΙΛΟΣ	
	01/01-30/09/09	01/01-30/09/08
Πωλήσεις αγαθών	7.095	6.714
Έσοδα από παροχή υπηρεσιών	2.389	200
Λοιπά έσοδα	11	-
Σύνολο	9.495	6.914

δ) Έξοδα

Ποσά σε Ευρώ '000

	Ο ΟΜΙΛΟΣ		Η ΕΤΑΙΡΕΙΑ	
	01/01-30/09/09	01/01-30/09/08	01/01-30/09/09	01/01-30/09/08
Αγορές αγαθών	16.434	16.744	-	-
Λοιπά έξοδα	1.187	46	189	45
Αμοιβές και έξοδα τρίτων	1.336	190	142	-
Σύνολο	18.957	16.980	331	45

Λοιπά συνδεδεμένα μέρη

α) Λογαριασμοί απαιτήσεων

Ποσά σε Ευρώ '000

	Ο ΟΜΙΛΟΣ		Η ΕΤΑΙΡΕΙΑ	
	30/09/09	31/12/08	30/09/09	31/12/08
Λοιπές απαιτήσεις	398	224.798	-	141.517
Σύνολο	398	224.798	-	141.517

β) Λογαριασμοί υποχρεώσεων

Ποσά σε Ευρώ '000

	Ο ΟΜΙΛΟΣ	
	30/09/09	31/12/08
Δάνεια από λοιπά συνδεδεμένα μέρη	-	1
Λοιπές υποχρεώσεις	113	7.162
Σύνολο	113	7.163

γ) Έσοδα

Ποσά σε Ευρώ '000

	Ο ΟΜΙΛΟΣ		Η ΕΤΑΙΡΕΙΑ	
	01/01-30/09/09	01/01-30/09/08	01/01-30/09/09	01/01-30/09/08
Πωλήσεις εμπορευμάτων	129	36	-	-
Έσοδα από παροχή υπηρεσιών	2.324	320	-	-
Λοιπά έσοδα	389	316	-	-
Χρηματοοικονομικά έσοδα	1.731	8.891	1.602	5.477
Έσοδα από μερίσματα	1.908	3.352	192	308
Σύνολο	6.481	12.915	1.794	5.785

δ) Έξοδα

Ποσά σε Ευρώ '000

	Ο ΟΜΙΛΟΣ	
	01/01-30/09/09	01/01-30/09/08
Λοιπά έξοδα	114	1.910
Σύνολο	114	1.910

Οι παροχές προς τη Διοίκηση σε επίπεδο Ομίλου και Εταιρείας αναλύονται ως ακολούθως:

	Ο ΟΜΙΛΟΣ		Η ΕΤΑΙΡΕΙΑ	
	01/01-30/09/09	01/01-30/09/08	01/01-30/09/09	01/01-30/09/08
Μισθοί & κόστος κοινωνικής ασφάλισης	11.525	10.714	543	543
Αμοιβές μελών Διοικητικού Συμβουλίου	1.158	1.230	796	829
Δικαιώματα συμμετοχικών τίτλων	657	2.128	646	846
Σύνολο	13.340	14.072	1.985	2.218

26. ΣΥΝΑΛΛΑΓΕΣ ΜΕ ΟΜΙΛΟ MARFIN POPULAR BANK

α) Απαιτήσεις <i>Ποσά σε Ευρώ '000</i>	Ο ΟΜΙΛΟΣ		Η ΕΤΑΙΡΕΙΑ	
	30/09/09	31/12/08	30/09/09	31/12/08
Ταμειακά διαθέσιμα και ισοδύναμα	572.934	1.006.566	427.831	581.509
Λοιπές απαιτήσεις	3.949	6.028	2.304	2.909
Σύνολο	576.883	1.012.594	430.135	584.418

β) Υποχρεώσεις <i>Ποσά σε Ευρώ '000</i>	Ο ΟΜΙΛΟΣ		Η ΕΤΑΙΡΕΙΑ	
	30/09/09	31/12/08	30/09/09	31/12/08
Δανειακές υποχρεώσεις	776.122	576.761	-	-
Λοιπές υποχρεώσεις	3.270	21.420	1.499	17.226
Σύνολο	779.392	598.182	1.499	17.226

γ) Έσοδα <i>Ποσά σε Ευρώ '000</i>	Ο ΟΜΙΛΟΣ		Η ΕΤΑΙΡΕΙΑ	
	01/01-30/09/09	01/01-30/09/08	01/01-30/09/09	01/01-30/09/08
Χρηματοοικονομικά έσοδα	21.040	28.949	16.209	16.387
Λοιπά έσοδα	1.189	530	-	-
Πωλήσεις	2.147	1.209	-	-
Έσοδα από μερίσματα	12.076	26.202	12.067	26.181
Σύνολο	36.452	56.890	28.276	42.568

δ) Έξοδα <i>Ποσά σε Ευρώ '000</i>	Ο ΟΜΙΛΟΣ		Η ΕΤΑΙΡΕΙΑ	
	01/01-30/09/09	01/01-30/09/08	01/01-30/09/09	01/01-30/09/08
Χρηματοοικονομικά έξοδα	22.455	25.482	101	3.131
Λοιπά έξοδα	8.402	34.853	6.301	33.682
Σύνολο	30.857	60.335	6.402	36.813

27. ΑΝΑΜΟΡΦΩΣΕΙΣ ΚΟΝΔΥΛΙΩΝ ΑΠΟ ΤΟΝ ΚΑΤΑΜΕΡΙΣΜΟ ΤΟΥ ΚΟΣΤΟΥΣ ΤΗΣ ΑΓΟΡΑΣ ΕΞΑΓΟΡΑΣΘΕΙΣΩΝ ΕΤΑΙΡΕΙΩΝ

Κατά τη διάρκεια του β' τριμήνου της χρήσης 2009, ολοκληρώθηκε η εκτίμηση της εύλογης αξίας των καθαρών στοιχείων του ενεργητικού που αναλήφθηκαν από την απόκτηση της NONNI's (θυγατρική του ομίλου VIVARTIA) και της SUNCE (συγγενής εταιρεία της 100% θυγατρικής της MIG, MIG Leisure & Real Estate Croatia BV).

Με βάση τις αξίες που προέκυψαν από την εκτίμηση, πραγματοποιήθηκε ο καταμερισμός του κόστους αγοράς των παραπάνω εταιρειών στα αντίστοιχα κονδύλια και η ανάλογη μείωση της αρχικά αναγνωρισθείσας προσωρινής υπεραξίας.

Κατά συνέπεια, η Κατάσταση Αποτελεσμάτων και η Κατάσταση Οικονομικής Θέσης του Ομίλου για τη χρήση που έληξε 31/12/2008, καθώς και για τις περιόδους που έληξαν την 30/09/2008 και 31/03/2009 αναπροσαρμόστηκαν ως κάτωθι:

Ποσά σε € '000

	Ο ΟΜΙΛΟΣ		
	Όπως είχε δημοσιευθεί την 30/09/2008	Όπως προέκυψε μετά τον καταμερισμό του κόστους αγοράς την 30/09/2008	Προσαρμογές καταμερισμού κόστους αγοράς κατά την 30/09/2008
ΕΝΕΡΓΗΤΙΚΟ			
Μη Κυκλοφορούντα Στοιχεία του Ενεργητικού			
Ενσώματες ακινητοποιήσεις	1.633.018	1.631.387	(1.631)
Υπεραξία επιχείρησης	1.483.042	1.340.737	(142.305)
Άυλα περιουσιακά στοιχεία	789.144	996.519	207.375
Επενδύσεις σε θυγατρικές εταιρείες	-	-	-
Επενδύσεις σε συγγενείς επιχειρήσεις	175.878	175.647	(231)
Επενδυτικό χαρτοφυλάκιο	375.047	375.047	-
Παράγωγα χρηματοοικονομικά μέσα	1.944	1.944	-
Επενδύσεις σε ακίνητα	545.000	545.000	-
Λοιπά μη κυκλοφορούντα στοιχεία του ενεργητικού	5.851	5.851	-
Αναβαλλόμενες φορολογικές απαιτήσεις	175.323	176.083	760
Σύνολο	5.184.247	5.248.215	63.968
Κυκλοφορούντα Στοιχεία του Ενεργητικού			
Αποθέματα	136.048	136.048	-
Πελάτες και λοιπές εμπορικές απαιτήσεις	327.893	327.893	-
Λοιπά κυκλοφορούντα στοιχεία ενεργητικού	120.769	120.769	-
Εμπορικό χαρ/κιο και λοιπά χρημ/κά στοιχεία ενεργητικού σε εύλογη αξία μέσω αποτελεσμάτων	454.944	454.944	-
Παράγωγα χρηματοοικονομικά μέσα	970	970	-
Ταμειακά διαθέσιμα και ισοδύναμα	1.578.505	1.578.505	-
Σύνολο	2.619.129	2.619.129	-
Σύνολο Ενεργητικού	7.803.376	7.867.344	63.968
ΙΔΙΑ ΚΕΦΑΛΑΙΑ & ΥΠΟΧΡΕΩΣΕΙΣ			
Ίδια Κεφάλαια			
Μετοχικό κεφάλαιο	403.491	403.491	-
Υπερ το άρτιο	3.839.450	3.839.450	-
Αποθεματικά εύλογης αξίας	(348.064)	(348.064)	-
Λοιπά αποθεματικά	23.341	23.341	-
Αποτελέσματα εις νέον	512.757	513.314	557
Ίδιες μετοχές	-	-	-
Ίδια Κεφάλαια Αποδιδόμενα στους Ιδιοκτήτες της Μητρικής	4.430.975	4.431.532	557
Μη ελέγχουσες συμμετοχές	375.944	386.161	10.217
Σύνολο Ιδίων Κεφαλαίων	4.806.919	4.817.693	10.774
Μακροπρόθεσμες Υποχρεώσεις			
Αναβαλλόμενες φορολογικές υποχρεώσεις	293.477	350.446	56.969
Υποχρεώσεις παροχών προσωπικού λόγω εξόδου από την υπηρεσία	22.601	22.601	-
Επιχορηγήσεις	17.518	17.518	-
Μακροπρόθεσμες δανειακές υποχρεώσεις	1.485.883	1.485.883	-
Παράγωγα χρηματοοικονομικά μέσα	-	-	-
Μακροπρόθεσμες προβλέψεις	19.092	21.692	2.600
Λοιπές μακροπρόθεσμες υποχρεώσεις	17.897	17.897	-
Σύνολο	1.856.468	1.916.037	59.569
Βραχυπρόθεσμες Υποχρεώσεις			
Προμηθευτές και λοιπές υποχρεώσεις	207.287	207.287	-
Φόροι εισοδήματος πληρωτέοι	38.825	40.225	1.400
Βραχυπρόθεσμες δανειακές υποχρεώσεις	725.483	725.483	-
Παράγωγα χρηματοοικονομικά μέσα	1.042	1.042	-
Βραχυπρόθεσμες προβλέψεις	10.831	10.831	-
Λοιπές βραχυπρόθεσμες υποχρεώσεις	156.521	148.746	(7.775)
Σύνολο	1.139.989	1.133.614	(6.375)
Σύνολο Υποχρεώσεων	2.996.457	3.049.651	53.194
Σύνολο Ιδίων Κεφαλαίων και Υποχρεώσεων	7.803.376	7.867.344	63.968

Ποσά σε € '000

	Ο ΟΜΙΛΟΣ		
	Όπως είχε δημοσιευθεί την 31/12/2008	Όπως προέκυψε μετά τον καταμερισμό του κόστους αγοράς την 31/12/2008	Προσαρμογές καταμερισμού κόστους αγοράς κατά την 31/12/2008
ΕΝΕΡΓΗΤΙΚΟ			
Μη Κυκλοφορούντα Στοιχεία του Ενεργητικού			
Ενσώματες ακινητοποιήσεις	1.746.800	1.746.698	(102)
Υπεραξία επιχείρησης	1.383.137	1.325.324	(57.813)
Άυλα περιουσιακά στοιχεία	913.249	997.772	84.523
Επενδύσεις σε θυγατρικές εταιρείες	-	-	-
Επενδύσεις σε συγγενείς επιχειρήσεις	160.402	159.969	(433)
Επενδυτικό χαρτοφυλάκιο	210.363	210.363	-
Παράγωγα χρηματοοικονομικά μέσα	-	-	-
Επενδύσεις σε ακίνητα	545.000	545.000	-
Λοιπά μη κυκλοφορούντα στοιχεία του ενεργητικού	5.935	5.935	-
Αναβαλλόμενες φορολογικές απαιτήσεις	188.815	189.575	760
Σύνολο	5.153.701	5.180.636	26.935
Κυκλοφορούντα Στοιχεία του Ενεργητικού			
Αποθέματα	125.370	125.370	-
Πελάτες και λοιπές εμπορικές απαιτήσεις	265.929	265.929	-
Λοιπά κυκλοφορούντα στοιχεία ενεργητικού	154.591	154.591	-
Εμπορικό χαρ/κιο και λοιπά χρημ/κά στοιχεία ενεργητικού σε εύλογη αξία μέσω αποτελεσμάτων	411.891	411.891	-
Παράγωγα χρηματοοικονομικά μέσα	258	258	-
Ταμειακά διαθέσιμα και ισοδύναμα	1.508.781	1.508.781	-
Σύνολο	2.466.820	2.466.820	-
Σύνολο Ενεργητικού	7.620.521	7.647.456	26.935
ΙΔΙΑ ΚΕΦΑΛΑΙΑ & ΥΠΟΧΡΕΩΣΕΙΣ			
Ίδια Κεφάλαια			
Μετοχικό κεφάλαιο	403.491	403.491	-
Υπερ το άρτιο	3.836.950	3.836.950	-
Αποθεματικά εύλογης αξίας	(518.673)	(518.673)	-
Λοιπά αποθεματικά	(3.228)	(3.228)	-
Αποτελέσματα εις νέον	436.420	437.219	799
Ίδιες μετοχές	-	-	-
Ίδια Κεφάλαια Αποδιδόμενα στους Ιδιοκτήτες της Μητρικής	4.154.960	4.155.759	799
Μη ελέγχουσες συμμετοχές	369.063	369.204	141
Σύνολο Ιδίων Κεφαλαίων	4.524.023	4.524.963	940
Μακροπρόθεσμες Υποχρεώσεις			
Αναβαλλόμενες φορολογικές υποχρεώσεις	284.563	318.333	33.770
Υποχρεώσεις παροχών προσωπικού λόγω εξόδου από την υπηρεσία	22.670	22.670	-
Επιχορηγήσεις	16.995	16.995	-
Μακροπρόθεσμες δανειακές υποχρεώσεις	1.509.301	1.509.301	-
Παράγωγα χρηματοοικονομικά μέσα	9.885	9.885	-
Μακροπρόθεσμες προβλέψεις	21.295	23.295	2.000
Λοιπές μακροπρόθεσμες υποχρεώσεις	18.907	18.907	-
Σύνολο	1.883.616	1.919.386	35.770
Βραχυπρόθεσμες Υποχρεώσεις			
Προμηθευτές και λοιπές υποχρεώσεις	271.014	271.014	-
Φόροι εισοδήματος πληρωτέοι	32.975	32.975	-
Βραχυπρόθεσμες δανειακές υποχρεώσεις	754.572	754.572	-
Παράγωγα χρηματοοικονομικά μέσα	12.481	12.481	-
Βραχυπρόθεσμες προβλέψεις	7.831	7.831	-
Λοιπές βραχυπρόθεσμες υποχρεώσεις	134.009	124.234	(9.775)
Σύνολο	1.212.882	1.203.107	(9.775)
Σύνολο Υποχρεώσεων	3.096.498	3.122.493	25.995
Σύνολο Ιδίων Κεφαλαίων και Υποχρεώσεων	7.620.521	7.647.456	26.935

Ποσά σε € '000

	Ο ΟΜΙΛΟΣ		
	Όπως είχε δημοσιευθεί την 31/03/2009	Όπως προέκυψε μετά τον καταμερισμό του κόστους αγοράς την 31/03/2009	Προσαρμογές καταμερισμού κόστους αγοράς κατά την 31/03/2009
ΕΝΕΡΓΗΤΙΚΟ			
Μη Κυκλοφορούντα Στοιχεία του Ενεργητικού			
Ενσώματες ακινητοποιήσεις	1.797.422	1.797.704	282
Υπεραξία επιχείρησης	1.453.274	1.395.461	(57.813)
Άυλα περιουσιακά στοιχεία	912.897	997.850	84.953
Επενδύσεις σε θυγατρικές εταιρείες	-	-	-
Επενδύσεις σε συγγενείς επιχειρήσεις	173.415	172.672	(743)
Επενδυτικό χαρτοφυλάκιο	176.004	176.004	-
Παράγωγα χρηματοοικονομικά μέσα	-	-	-
Επενδύσεις σε ακίνητα	545.000	545.000	-
Λοιπά μη κυκλοφορούντα στοιχεία του ενεργητικού	7.805	7.805	-
Αναβαλλόμενες φορολογικές απαιτήσεις	191.550	192.310	760
Σύνολο	5.257.367	5.284.806	27.439
Κυκλοφορούντα Στοιχεία του Ενεργητικού			
Αποθέματα	142.729	142.729	-
Πελάτες και λοιπές εμπορικές απαιτήσεις	358.880	358.880	-
Λοιπά κυκλοφορούντα στοιχεία ενεργητικού	145.120	145.120	-
Εμπορικό χαρ/κιο και λοιπά χρημ/κά στοιχεία ενεργητικού σε εύλογη αξία μέσω αποτελεσμάτων	189.149	189.149	-
Παράγωγα χρηματοοικονομικά μέσα	760	760	-
Ταμειακά διαθέσιμα και ισοδύναμα	1.459.221	1.459.221	-
Σύνολο	2.295.859	2.295.859	-
Σύνολο Ενεργητικού	7.553.226	7.580.665	27.439
ΙΔΙΑ ΚΕΦΑΛΑΙΑ & ΥΠΟΧΡΕΩΣΕΙΣ			
Ίδια Κεφάλαια			
Μετοχικό κεφάλαιο	403.491	403.491	-
Υπερ το άρτιο	3.836.761	3.836.761	-
Αποθεματικά εύλογης αξίας	(553.507)	(553.613)	(106)
Λοιπά αποθεματικά	(12.795)	(12.795)	-
Αποτελέσματα εις νέον	421.032	422.080	1.048
Ίδιες μετοχές	-	-	-
Ίδια Κεφάλαια Αποδιδόμενα στους Ιδιοκτήτες της Μητρικής	4.094.982	4.095.924	942
Μη ελέγχουσες συμμετοχές	300.673	300.857	184
Σύνολο Ιδίων Κεφαλαίων	4.395.655	4.396.781	1.126
Μακροπρόθεσμες Υποχρεώσεις			
Αναβαλλόμενες φορολογικές υποχρεώσεις	283.979	318.067	34.088
Υποχρεώσεις παροχών προσωπικού λόγω εξόδου από την υπηρεσία	24.485	24.485	-
Επιχορηγήσεις	16.782	16.782	-
Μακροπρόθεσμες δανειακές υποχρεώσεις	1.455.119	1.455.119	-
Παράγωγα χρηματοοικονομικά μέσα	17.493	17.493	-
Μακροπρόθεσμες προβλέψεις	21.056	23.056	2.000
Λοιπές μακροπρόθεσμες υποχρεώσεις	53.526	53.526	-
Σύνολο	1.872.440	1.908.528	36.088
Βραχυπρόθεσμες Υποχρεώσεις			
Προμηθευτές και λοιπές υποχρεώσεις	191.841	191.841	-
Φόροι εισοδήματος πληρωτέοι	31.728	31.728	-
Βραχυπρόθεσμες δανειακές υποχρεώσεις	886.771	886.771	-
Παράγωγα χρηματοοικονομικά μέσα	459	459	-
Βραχυπρόθεσμες προβλέψεις	14.013	14.013	-
Λοιπές βραχυπρόθεσμες υποχρεώσεις	160.319	150.544	(9.775)
Σύνολο	1.285.131	1.275.356	(9.775)
Σύνολο Υποχρεώσεων	3.157.571	3.183.884	26.313
Σύνολο Ιδίων Κεφαλαίων και Υποχρεώσεων	7.553.226	7.580.665	27.439

Σημειώνεται ότι οι προσαρμογές που έχουν επηρεάσει τα αποτελέσματα του Ομίλου αφορούν α) στις αποσβέσεις που υπολογίστηκαν για τα αναγνωριζόμενα ή και αναπροσαρμοσμένα άυλα στοιχεία του ενεργητικού και για τα αναπροσαρμοσμένα ενσώματα πάγια β) στον υπολογισμό της αναβαλλόμενης φορολογίας και γ) στα «Κέρδη/(Ζημιές) από συγγενείς επιχειρήσεις ενοποιούμενες με τη μέθοδο της καθαρής θέσης».

Ποσά σε € '000	Ο ΟΜΙΛΟΣ		
	Όπως είχε δημοσιευθεί την 30/09/2008	Όπως προέκυψε μετά τον καταμερισμό του κόστους αγοράς την 30/09/2008	Προσαρμογές καταμερισμού κόστους αγοράς κατά την 30/09/2008
Πωλήσεις	1.312.869	1.312.869	-
Κόστος πωληθέντων	(882.001)	(881.219)	782
Μικτό κέρδος	430.868	431.650	782
Έξοδα διοίκησης	(149.542)	(148.909)	633
Έξοδα διάθεσης	(261.827)	(261.827)	-
Λοιπά έσοδα εκμετάλλευσης	214.110	214.110	-
Λοιπά έξοδα εκμετάλλευσης	(5.997)	(5.997)	-
Λοιπά Χρηματοοικονομικά αποτελέσματα	144.519	144.519	-
Χρηματοοικονομικά έξοδα	(136.159)	(136.159)	-
Χρηματοοικονομικά έσοδα	68.820	68.820	-
Έσοδα από μερίσματα	31.788	31.788	-
Κέρδη /(Ζημιές) από συγγενείς επιχειρήσεις ενοποιούμενες με τη μέθοδο της καθαρής θέσης	(12.676)	(12.907)	(231)
Κέρδη προ φόρων	323.904	325.088	1.184
Φόρος εισοδήματος	(69.069)	(69.642)	(573)
Κέρδη περιόδου μετά από φόρους	254.835	255.446	611
Κατανεμημένα σε:			
Ιδιοκτήτες της μητρικής	190.053	190.610	557
Μη ελέγχουσες συμμετοχές	64.782	64.836	54
Κέρδη ανά μετοχή (€ / μετοχή) :			
- Βασικά	0,2542	0,2550	0,0008

Ποσά σε € '000	Ο ΟΜΙΛΟΣ		
	Όπως είχε δημοσιευθεί την 31/12/2008	Όπως προέκυψε μετά τον καταμερισμό του κόστους αγοράς την 31/12/2008	Προσαρμογές καταμερισμού κόστους αγοράς κατά την 31/12/2008
Πωλήσεις	1.773.042	1.773.042	-
Κόστος πωληθέντων	(1.189.650)	(1.188.539)	1.111
Μικτό κέρδος	583.392	584.503	1.111
Έξοδα διοίκησης	(203.269)	(202.088)	1.181
Έξοδα διάθεσης	(373.551)	(373.551)	-
Λοιπά έσοδα εκμετάλλευσης	227.489	227.489	-
Λοιπά έξοδα εκμετάλλευσης	(4.607)	(4.607)	-
Λοιπά Χρηματοοικονομικά αποτελέσματα	53.308	53.308	-
Χρηματοοικονομικά έξοδα	(173.338)	(173.338)	-
Χρηματοοικονομικά έσοδα	93.224	93.224	-
Έσοδα από μερίσματα	33.685	33.685	-
Κέρδη /(Ζημιές) από συγγενείς επιχειρήσεις ενοποιούμενες με τη μέθοδο της καθαρής θέσης	(23.130)	(23.563)	(433)
Κέρδη προ φόρων	213.203	215.062	1.859
Φόρος εισοδήματος	(29.359)	(30.253)	(894)
Κέρδη περιόδου μετά από φόρους	183.844	184.809	965
Κατανεμημένα σε:			
Ιδιοκτήτες της μητρικής	112.583	113.382	799
Μη ελέγχουσες συμμετοχές	71.261	71.427	166
Κέρδη ανά μετοχή (€ / μετοχή) :			
- Βασικά	0,1506	0,1517	0,0011

Ποσά σε € '000	Ο ΟΜΙΛΟΣ		
	Όπως είχε δημοσιευθεί την 31/03/2009	Όπως προέκυψε μετά τον καταμερισμό του κόστους αγοράς την 31/03/2009	Προσαρμογές καταμερισμού κόστους αγοράς κατά την 31/03/2009
Πωλήσεις	391.379	391.379	-
Κόστος πωληθέντων	(270.289)	(269.905)	384
Μικτό κέρδος	121.090	121.474	384
Έξοδα διοίκησης	(46.908)	(46.478)	430
Έξοδα διάθεσης	(92.550)	(92.550)	-
Λοιπά έσοδα εκμετάλλευσης	8.456	8.456	-
Λοιπά έξοδα εκμετάλλευσης	(840)	(840)	-
Λοιπά Χρηματοοικονομικά αποτελέσματα	3.003	3.003	-
Χρηματοοικονομικά έξοδα	(27.207)	(27.207)	-
Χρηματοοικονομικά έσοδα	18.170	18.170	-
Έσοδα από μερίσματα	56	56	-
Κέρδη /(Ζημιές) από συγγενείς επιχειρήσεις ενοποιούμενες με τη μέθοδο της καθαρής θέσης	(1.339)	(1.542)	(203)
Κέρδη προ φόρων	(18.069)	(17.458)	611
Φόρος εισοδήματος	(612)	(930)	(318)
Κέρδη περιόδου μετά από φόρους	(18.681)	(18.388)	293
Κατανεμημένα σε:			
Ιδιοκτήτες της μητρικής	(17.566)	(17.323)	243
Μη ελέγχουσες συμμετοχές	(1.115)	(1.065)	50
Κέρδη ανά μετοχή (€ / μετοχή) :			
- Βασικά	(0,0235)	(0,0232)	0,0003

28. ΔΕΣΜΕΥΣΕΙΣ, ΕΝΔΕΧΟΜΕΝΕΣ ΥΠΟΧΡΕΩΣΕΙΣ ΚΑΙ ΑΠΑΙΤΗΣΕΙΣ

28.1 Εγγυήσεις

Ο Όμιλος την 30/09/2009 είχε τις παρακάτω ενδεχόμενες υποχρεώσεις:

- Ο όμιλος VIVARTIA την 30/09/2009 είχε τις παρακάτω ενδεχόμενες υποχρεώσεις:
 - ο είχε εκδώσει εγγυητικές επιστολές καλής εκτέλεσης συνολικού ύψους € 19.952 χιλ.,
 - ο είχε παράσχει εγγυήσεις για την αποπληρωμή αλληλόχρεων τραπεζικών λογαριασμών και εμπορικών υποχρεώσεων διαφόρων θυγατρικών και συνδεδεμένων ύψους € 100.260 χιλ. και \$ 152.000 χιλ.,
 - ο είχε παράσχει εγγυήσεις καλής εκτέλεσης επιδοτούμενων επενδυτικών προγραμμάτων συνολικού ύψους € 7.192 χιλ.,
 - ο είχε παράσχει εγγυήσεις για τη συμμετοχή του σε διάφορους διαγωνισμούς ύψους € 300 χιλ.,
 - ο είχε παράσχει εγγυήσεις για την καλή πληρωμή των προμηθευτών ύψους € 3.455 χιλ.
- Ο όμιλος ΑΤΤΙΚΑ ΣΥΜΜΕΤΟΧΩΝ την 30/09/2009 είχε τις παρακάτω ενδεχόμενες υποχρεώσεις:
 - ο είχε εκδώσει και ήταν σε ισχύ εγγυητικές επιστολές ως εξασφάλιση για τις υποχρεώσεις του ομίλου ύψους € 2.131 χιλ.,
 - ο είχε δώσει εγγυήσεις προς τις δανείστριες τράπεζες για την αποπληρωμή των δανείων των πλοίων του ομίλου ύψους € 405.953 χιλ.
- Την 30/09/2009 η ΡΑΔΙΟ ΚΟΡΑΣΙΔΗΣ είχε εκδώσει εγγυητικές επιστολές σε τράπεζες ύψους € 1.385 χιλ. για εξασφάλιση υποχρεώσεων σε προμηθευτές.
- Ο όμιλος MIG TECHNOLOGY την 30/09/2009 είχε τις παρακάτω ενδεχόμενες υποχρεώσεις:
 - ο είχε εκδώσει και ήταν σε ισχύ εγγυητικές επιστολές ως εξασφάλιση καλής εκτέλεσης συμβάσεων της SINGULARLOGIC με πελάτες ποσού € 8.568 χιλ.
 - ο είχε εκδώσει και ήταν σε ισχύ εγγυητικές επιστολές ως εξασφάλιση καλής πληρωμής συμβάσεων της SINGULARLOGIC με πελάτες ποσού € 322 χιλ.

- ο είχε χορηγήσει εγγυήσεις προκαταβολών ποσού € 19.892 χιλ.
- ο είχε χορηγήσει εγγυήσεις ως καλύμματα δανείων σε τράπεζες (εκχωρημένες συμβάσεις και τιμολόγια) ποσού € 8.557 χιλ.
- Την 30/09/2009 η OLYMPIC AIR είχε τις παρακάτω ενδεχόμενες υποχρεώσεις:
 - ο είχε εκδώσει εγγυητικές επιστολές ως εξασφάλιση για την καλή πληρωμή των προμηθευτών ύψους € 3.081 χιλ.,
 - ο είχε παράσχει εγγυήσεις για τη συμμετοχή της σε διάφορους διαγωνισμούς ύψους € 72 χιλ..
- Την 30/09/2009 η OLYMPIC είχε τις παρακάτω ενδεχόμενες υποχρεώσεις:
 - ο είχε εκδώσει εγγυητικές επιστολές για εξασφάλιση υποχρεώσεων σε προμηθευτές ύψους € 3.400 χιλ.,
 - ο είχε εκδώσει εγγυητικές επιστολές για εξασφάλιση καλής εκτέλεσης συμβάσεων ποσού € 277 χιλ..
- Την 30/09/2009 η OLYMPIC είχε εκδώσει εγγυητικές επιστολές για εξασφάλιση υποχρεώσεων σε προμηθευτές ποσού € 170 χιλ.

28.2 Εμπράγματα Βάρη

- Επί των πλοίων του ομίλου ATTICA ΣΥΜΜΕΤΟΧΩΝ έχουν εγγραφεί υποθήκες αξίας € 723.060 χιλ. περίπου για εξασφάλιση των μακροπρόθεσμων δανειακών υποχρεώσεων.
- Προς εξασφάλιση των δανείων της θυγατρικής RKB έχουν προσημειωθεί ακίνητα ιδιοκτησίας της.
- Επί των ακινήτων της ΡΑΔΙΟ ΚΟΡΑΣΙΔΗΣ έχουν συσταθεί προσημειώσεις υπέρ τραπεζών ποσού € 26,5 εκ. περίπου για μακροπρόθεσμα δάνεια εξασφαλισμένα που ρυθμίστηκαν σύμφωνα με το άρθρο 44 του Ν. 1892/90. Εκ του παραπάνω ποσού, € 16 εκ. αφορούν σε δάνειο το οποίο αποπληρώθηκε το 2008.

28.3 Δικαστικές υποθέσεις

Η Εταιρεία και οι θυγατρικές της εμπλέκονται (υπό την ιδιότητα του εναγόμενου και του ενάγοντος) σε διάφορες δικαστικές υποθέσεις και διαδικασίες επιδιαιτησίας στα πλαίσια της κανονικής λειτουργίας τους.

Η Διοίκηση καθώς και οι νομικοί σύμβουλοι, εκτιμούν ότι οι εκκρεμείς υποθέσεις αναμένεται να διευθετηθούν χωρίς σημαντικές αρνητικές επιδράσεις στην ενοποιημένη χρηματοοικονομική θέση του Ομίλου ή της Εταιρείας, ή στα αποτελέσματα της λειτουργίας τους.

28.4 Ανεκτέλεστο υπόλοιπο κατασκευαστικών συμβάσεων

Αναφορικά με τις κατασκευαστικές συμβάσεις του ομίλου SINGULARLOGIC, το ανεκτέλεστο υπόλοιπο αυτών κατά την 30/09/2009 ανέρχεται σε ποσό € 9.995 χιλ.

28.5 Υποχρεώσεις από Συμβάσεις με Προμηθευτές

- Οι συμβάσεις αγορών και κεφαλαιουχικών δαπανών κατά την 30/09/2009 του ομίλου ATTICA ΣΥΜΜΕΤΟΧΩΝ ανέρχονται σε € 213.000 χιλ. Στο προαναφερθέν ποσό περιλαμβάνεται κατά κύριο λόγο η ενδεχόμενη υποχρέωση του ομίλου ATTICA για την αγορά του υπό ναυπήγηση πλοίων στα ναυπηγεία DAEWOO SHIPBUILDING & MARINE ENGINEERING της Κορέας, καθώς και για την αγορά του υπό ναυπήγηση πλοίου SUPERFAST II το οποίο παρελήφθη την 02/10/2009.
- Το ανεκτέλεστο υπόλοιπο συμβάσεων με προμηθευτές του Ομίλου VIVARTIA κατά την 30/09/2009 ανέρχεται στο ποσό των € 2.022 χιλ. και αφορά κυρίως σε ανεκτέλεστο υπόλοιπο από συμβάσεις με προμηθευτές παγίων.

28.6 Δεσμεύσεις από λειτουργικές και χρηματοδοτικές μισθώσεις

Την 30/09/2009 ο Όμιλος είχε ποικίλες συμφωνίες λειτουργικής μίσθωσης που αφορούν την ενοικίαση κτιρίων και μεταφορικών μέσων και λήγουν σε διάφορες ημερομηνίες έως το 2025. Τα έξοδα ενοικίασης περιλαμβάνονται στην κατάσταση αποτελεσμάτων της περιόδου που έληξε την 30/09/2009 και ανέρχονται σε € 38.447 χιλ. για τον Όμιλο και € 772 χιλ. για την Εταιρεία.

Τα ελάχιστα μελλοντικά πληρωτέα μισθώματα ενοικίασης βάσει μη ακυρώσιμων συμβολαίων λειτουργικής μίσθωσης την 30/09/2009 και 30/09/2008 έχουν ως κάτωθι:

<i>Ποσά σε € '000</i>	Ο ΟΜΙΛΟΣ		Η ΕΤΑΙΡΕΙΑ	
	30/09/09	30/09/08	30/09/09	30/09/08
Εντός 1 έτους	105.748	36.492	552	450
Μεταξύ 1 έτους και 5 ετών	208.118	113.496	2.254	1.799
Άνω των 5 ετών	142.452	79.091	2.595	2.483
Σύνολα	456.318	229.079	5.401	4.732

Οι μελλοντικές ελάχιστες καταβολές των χρηματοδοτικών μισθώσεων για τον Όμιλο κατά την 30/09/2009 και 30/09/2008 έχουν ως κάτωθι:

<i>Ποσά σε € '000</i>	Ο ΟΜΙΛΟΣ	
	30/09/09	30/09/08
Εντός 1 έτους	4.676	3.156
Μεταξύ 1 έτους και 5 ετών	22.552	15.561
Άνω των 5 ετών	11.540	14.088
Σύνολα	38.768	32.805

28.7 Ενδεχόμενες υποχρεώσεις

28.7.1 Ενδεχόμενες φορολογικές υποχρεώσεις

Οι φορολογικές υποχρεώσεις του Ομίλου δεν είναι οριστικές, καθώς υπάρχουν ανέλεγκτες φορολογικά χρήσεις, οι οποίες αναλύονται στη σημείωση 2 των συνοπτικών Οικονομικών Καταστάσεων της περιόδου που έληξε την 30/09/2009. Για τις ανέλεγκτες φορολογικές χρήσεις υπάρχει το ενδεχόμενο επιβολής πρόσθετων φόρων και προσαυξήσεων κατά τον χρόνο που θα εξετασθούν και θα οριστικοποιηθούν. Ο Όμιλος προβαίνει σε ετήσια εκτίμηση των ενδεχόμενων υποχρεώσεων που αναμένεται να προκύψουν από τον έλεγχο παρελθουσών χρήσεων, διενεργώντας σχετικές προβλέψεις όπου αυτό κρίνεται απαραίτητο. Ο Όμιλος και η Εταιρεία έχουν διενεργήσει προβλέψεις για ανέλεγκτες φορολογικά χρήσεις ύψους € 11,9 εκ. για τον Όμιλο και € 7,5 εκ. για την Εταιρεία. Η Διοίκηση θεωρεί ότι πέρα των σχηματισμένων προβλέψεων, τυχόν ποσά φόρων που πιθανόν να προκύψουν, δεν θα έχουν σημαντική επίδραση στα ίδια κεφάλαια, στα αποτελέσματα και στις ταμειακές ροές του Ομίλου και της Εταιρείας.

Σημειώνεται ότι την 10/11/2009 ολοκληρώθηκε ο τακτικός φορολογικός έλεγχος των χρήσεων 2006 και 2007 για την Εταιρεία. Από τον φορολογικό έλεγχο που διενεργήθηκε προέκυψαν διαφορές φόρων και προσαυξήσεις συνολικού ποσού € 4,6 εκατ. οι οποίοι δεν θα επιβαρύνουν τα αποτελέσματα της χρήσης 2009, καθώς το ποσό θα μειώσει ισόποσα τις ήδη σχηματισθείσες προβλέψεις για ανέλεγκτες φορολογικά χρήσεις της Εταιρείας και του Ομίλου.

28.7.2 Λοιπές ενδεχόμενες υποχρεώσεις

Ο όμιλος SUNCE έχει αναγνωρίσει ορισμένες ιδιοκτησίες των οποίων οι τίτλοι κυριότητας είναι υπό αμφισβήτηση. Επί του παρόντος, ο όμιλος SUNCE βρίσκεται στη διαδικασία επίδικης υπεράσπισης των συγκεκριμένων ιδιοκτησιών, η τελική αξία των οποίων στην παρούσα φάση δεν μπορεί να ποσοτικοποιηθεί από τους νομικούς συμβούλους. Όταν οι δικαστικές υποθέσεις τελεσιδικίσουν, και στην περίπτωση που το αποτέλεσμα δεν είναι ευνοϊκό για τον Όμιλο, είναι πιθανό να προκύψει η ανάγκη αναγνώρισης πρόβλεψης για τη διαγραφή των υπό αμφισβήτηση ιδιοκτησιών.

29. ΓΕΓΟΝΟΤΑ ΜΕΤΑ ΤΗ ΛΗΞΗ ΤΗΣ ΕΝΙΑΜΗΝΙΑΙΑΣ ΠΕΡΙΟΔΟΥ ΑΝΑΦΟΡΑΣ

- Την 14/10/2009 ανακοινώθηκε ότι η MIG, κατά τη συνεδρίαση του Διοικητικού της Συμβουλίου της 13/10/2009 αποφάσισε την έκδοση Μετατρέψιμου Ομολογιακού Δανείου (ΜΟΔ), ύψους € 402.861 χιλ. με την έκδοση έως 84.457.262 ομολογίων μετατρέψιμων σε μετοχές έκδοσης της Εταιρείας με τιμή μετατροπής ανώτερη κατά 10% από το μέσο όρο της τιμής κλεισίματος της μετοχής της Εταιρείας στο Χρηματιστήριο Αθηνών κατά τις 5 τελευταίες συνεδριάσεις πριν από την έναρξη διαπραγμάτευσης των ομολογίων. Το επιτόκιο του ΜΟΔ ορίστηκε σε 5% ετησίως και η διάρκειά του σε πέντε (5) έτη. Παρασχέθηκε δικαίωμα προτίμησης υπέρ των παλαιών μετόχων ως προς το σύνολο των ομολογίων που θα εκδοθούν με αναλογία 1 ομολογία για κάθε 9 κοινές μετοχές της Εταιρείας. Περαιτέρω, αποφασίστηκε η εισαγωγή του ΜΟΔ προς διαπραγμάτευση στο Χρηματιστήριο Αθηνών και ορίστηκε ότι οι ομολογιούχοι θα δύνανται να ζητούν τη μετατροπή των ομολογίων τους σε μετοχές της Εταιρείας μετά την παρέλευση τριών (3) μηνών από την ημερομηνία έκδοσης και με συχνότητα τριών (3) μηνών μετά την ημερομηνία αυτή και μέχρι την ημερομηνία λήξης του ΜΟΔ. Η περίοδος κάλυψης και καταβολής του ΜΟΔ ορίστηκε σε έξι (6) μήνες, δυνάμενη να παραταθεί κατά περαιτέρω έξι (6) μήνες με νέα απόφαση του Διοικητικού Συμβουλίου.
- Όπως αναφέρθηκε και στη σημείωση 6.6 η MIG TECHNOLOGY στις 04/08/2009 υπέβαλε δημόσια πρόταση για την αγορά του συνόλου των κοινών ονομαστικών μετοχών της SINGULARLOGIC. Η περίοδος αποδοχής της Δημόσιας Πρότασης ξεκίνησε στις 15/09/2009 και έληξε στις 13/10/2009. Η MIG TECHNOLOGY μετά την ολοκλήρωση της Δημόσιας Πρότασης απέκτησε συνολικά ποσοστό 92,82% του καταβεβλημένου μετοχικού κεφαλαίου της MIG TECHNOLOGY. Η περίοδος εξάσκησης του Δικαιώματος Εξαγοράς λήγει στις 13/01/2010, ενώ η περίοδος εξάσκησης του Δικαιώματος Εξόδου λήγει στις 15/01/2010, καταβάλλοντας και στις δύο περιπτώσεις στους εναπομείναντες μετόχους το ίδιο τίμημα με αυτό που καταβλήθηκε στους μετόχους που αποδέχθηκαν την Δημόσια Πρόταση, δηλαδή ποσό € 3,08 ανά μετοχή.
- Την 20/10/2009, η MIG εξέδωσε Κοινό Ομολογιακό Δάνειο ύψους € 165 εκατ. διαιρούμενο σε 16.500 ομολογίες ονομαστικής αξίας εκάστης € 10.000 και με μέγιστη διάρκεια επτά (7) έτη.
- Ο Όμιλος ATTICA μέσω των θυγατρικών εταιρειών BLUE STAR NE και BLUE STAR FERRIES NE, συμφώνησε με τα ναυπηγεία DAEWOO SHIPBUILDING & MARINE ENGINEERING (DSME) της Κορέας, για τη ναυπήγηση δύο νέων επιβατηγών-οχηματαγωγών πλοίων συνολικού κόστους επένδυσης € 137 εκατ. περίπου.
- Την 27/10/2009 ολοκληρώθηκε η αύξηση μετοχικού κεφαλαίου που είχε ανακοινώσει η εταιρεία ΔΙΑΓΝΩΣΤΙΚΟ & ΘΕΡΑΠΕΥΤΙΚΟ ΚΕΝΤΡΟ ΑΘΗΝΩΝ ΥΓΕΙΑ ΑΕ (εφεξής ΥΓΕΙΑ) με καταβολή μετρητών και δικαίωμα προτίμησης υπέρ των παλαιών μετόχων. Η εν λόγω αύξηση καλύφθηκε κατά 51,39% με καταβολή συνολικού ποσού € 42.613 χιλ. που αντιστοιχεί σε 19.369.700 νέες κοινές ονομαστικές μετοχές, ενώ 18.319.573 μετοχές

παρέμειναν αδιάθετες. Η MIG είχε εξασκήσει το δικαίωμα προεγγραφής προκειμένου να αποκτήσει, πέρα των αναλογουσών σε αυτήν, μετοχές που τυχόν μείνουν αδιάθετες. Το Δ.Σ. της εταιρείας ΥΓΕΙΑ δυνάμει των όρων άσκησης δεσμευτικού δικαιώματος προεγγραφής, κατά τη συνεδρίαση της 29/10/2009 και λαμβάνοντας υπόψη το σύνολο των δηλώσεων προεγγραφής, πρόβη σε αναλογική κατανομή των αδιάθετων μετοχών σύμφωνα με τη ζήτηση που είχε εκδηλωθεί, με αποτέλεσμα το τελικό ποσοστό κάλυψης της αύξησης του μετοχικού κεφαλαίου να ανέλθει στο 100%. Ως αποτέλεσμα των προαναφερθέντων, το ποσοστό συμμετοχής του ομίλου MIG επί του συνόλου του μετοχικού κεφαλαίου και των δικαιωμάτων ψήφου του ΥΓΕΙΑ διαμορφώθηκε από 33,29% (άμεσα ποσοστό 3,06 % και έμμεσα μέσω της MARFIN CAPITAL SA ποσοστό 30,23%) σε 44,36% (άμεσα ποσοστό 14,13% και έμμεσα μέσω της MARFIN CAPITAL SA ποσοστό 30,23%). Ταυτόχρονα την ίδια ημερομηνία, ήτοι την 29/10/2009, ανακοινώθηκε η τροποποίηση της σύνθεσης του Διοικητικού Συμβουλίου του ΥΓΕΙΑ. Ως συνέπεια των προαναφερθέντων, ο όμιλος MIG ασκεί έλεγχο στο ΥΓΕΙΑ από την 29/10/2009 και συνεπώς η τελευταία από την ημερομηνία εκείνη θα ενοποιείται ολικά στις ενοποιημένες Οικονομικές Καταστάσεις του Ομίλου MIG.

Πέρα των παραπάνω γεγονότων δεν υπάρχουν μεταγενέστερα των Οικονομικών Καταστάσεων γεγονότα, τα οποία να αφορούν είτε τον Όμιλο είτε την Εταιρεία, στα οποία επιβάλλεται αναφορά από τα Δ.Π.Χ.Α.

30. ΕΓΚΡΙΣΗ ΟΙΚΟΝΟΜΙΚΩΝ ΚΑΤΑΣΤΑΣΕΩΝ

Οι συνοπτικές ενδιάμεσες Εταιρικές και Ενοποιημένες Οικονομικές Καταστάσεις για το εννιάμηνο που έληξε την 30/09/2009 εγκρίθηκαν από το Διοικητικό Συμβούλιο της MARFIN INVESTMENT GROUP ΑΕ ΣΥΜΜΕΤΟΧΩΝ στις 24/11/2009.

Μαρούσι, 24 Νοεμβρίου 2009

Ο ΠΡΟΕΔΡΟΣ
ΤΟΥ Δ.Σ.

Ο ΔΙΕΥΘΥΝΩΝ
ΣΥΜΒΟΥΛΟΣ

Ο ΟΙΚΟΝΟΜΙΚΟΣ
ΔΙΕΥΘΥΝΤΗΣ

Η ΠΡΟΙΣΤΑΜΕΝΗ
ΛΟΓΙΣΤΗΡΙΟΥ

ΑΝΔΡΕΑΣ
ΒΓΕΝΟΠΟΥΛΟΣ
Α.Δ.Τ.: Κ231260

ΔΙΟΝΥΣΙΟΣ
ΜΑΛΑΜΑΤΙΝΑΣ
Α.Δ.:09265307

CHRISTOPHE
VIVIEN
Α.Δ.: 04ΑΕ63491

ΣΤΑΥΡΟΥΛΑ
ΜΑΡΚΟΥΛΗ
Α.Δ.Τ.: ΑΒ656863

