

«JUMBO Α.Ε.Ε»
ΟΜΙΛΟΣ ΕΠΙΧΕΙΡΗΣΕΩΝ



ΑΡ. Μ.Α.Ε: 7650/06/Β/86/04
ΚΥΠΡΟΥ 9 & ΥΔΡΑΣ, ΜΟΣΧΑΤΟ ΑΤΤΙΚΗΣ

**ΕΤΗΣΙΑ ΟΙΚΟΝΟΜΙΚΗ ΕΚΘΕΣΗ
ΓΙΑ ΤΗΝ ΟΙΚΟΝΟΜΙΚΗ ΧΡΗΣΗ 2008/2009
(01.07.2008 – 30.06.2009)**

ΒΑΣΕΙ ΤΟΥ ΑΡΘΡΟΥ 4 ΤΟΥ Ν. 3556/2007

Π Ε Ρ Ι Ε Χ Ο Μ Ε Ν Α

I.	Δηλώσεις των Μελών του Διοικητικού Συμβουλίου (σύμφωνα με το άρθρο 4 παρ. 2 του Ν. 3556/2007)	4
II.	Έκθεση Ελέγχου ανεξάρτητου Ορκωτού Ελεγκτή Λογιστή	5
III.	Ετήσια Έκθεση του Διοικητικού Συμβουλίου	7
IV.	Ετήσιες Οικονομικές Καταστάσεις	24
A.	ΚΑΤΑΣΤΑΣΗ ΛΟΓΑΡΙΑΣΜΟΥ ΑΠΟΤΕΛΕΣΜΑΤΩΝ	25
B.	ΙΣΟΛΟΓΙΣΜΟΙ.....	26
Γ.	ΚΑΤΑΣΤΑΣΗ ΜΕΤΑΒΟΛΩΝ ΙΔΙΩΝ ΚΕΦΑΛΑΙΩΝ ΟΜΙΛΟΥ.....	27
Δ.	ΚΑΤΑΣΤΑΣΗ ΜΕΤΑΒΟΛΩΝ ΙΔΙΩΝ ΚΕΦΑΛΑΙΩΝ ΕΤΑΙΡΕΙΑΣ.....	28
E.	ΚΑΤΑΣΤΑΣΗ ΤΑΜΕΙΑΚΩΝ ΡΟΩΝ.....	29
ΣΤ.	ΣΗΜΕΙΩΣΕΙΣ ΕΠΙ ΤΩΝ ΕΤΗΣΙΩΝ ΕΤΑΙΡΙΚΩΝ ΚΑΙ ΕΝΟΠΟΙΗΜΕΝΩΝ ΟΙΚΟΝΟΜΙΚΩΝ ΚΑΤΑΣΤΑΣΕΩΝ ΤΗΣ 30ΗΣ ΙΟΥΝΙΟΥ 2009.....	30
1.	Πληροφορίες	30
2.	Φύση δραστηριοτήτων	30
3.	Πλαίσιο κατάρτισης των Οικονομικών Καταστάσεων.....	31
3.1	Αλλαγές σε Λογιστικές Αρχές.....	31
3.1.1	Ανασκόπηση Μεταβολών	31
3.1.2	Αλλαγές σε Λογιστικές Αρχές	32
3.1.3	Πρότυπα, τροποποιήσεις και διερμηνείες σε ήδη υπάρχοντα πρότυπα τα οποία δεν έχουν ακόμα τεθεί σε ισχύ και δεν έχουν υιοθετηθεί ή δεν έχουν εφαρμογή στον όμιλό.	32
3.2	Σημαντικές λογιστικές κρίσεις, εκτιμήσεις και υποθέσεις.....	35
4.	Κύριες λογιστικές αρχές.....	36
4.1	Πληροφόρηση κατά τομέα.....	37
4.2	Βάση ενοποίησης	37
4.3	Δομή του Ομίλου.....	38
4.4	Νόμισμα λειτουργίας, παρουσίασης και μετατροπή ξένων νομισμάτων.....	39
4.5	Ενσώματες ακινητοποιήσεις	40
4.6	Επενδύσεις σε Ακίνητα	40
4.7	Μειώσεις της αξίας περιουσιακών στοιχείων	41
4.8	Χρηματοοικονομικά μέσα.....	41
4.9	Αποθέματα	42
4.10	Εμπορικές απαιτήσεις.....	42
4.11	Ταμειακά διαθέσιμα και ισοδύναμα ταμειακών διαθεσίμων.....	43
4.12	Ίδια Κεφάλαια	43
4.13	Χρηματοοικονομικές Υποχρεώσεις.....	43
4.14	Δανειακές υποχρεώσεις	43
4.15	Μετατρέψιμα ομολογιακά δάνεια.....	43
4.16	Φορολογία εισοδήματος & αναβαλλόμενοι φόροι.....	44
4.17	Παροχές προς το προσωπικό	45
4.18	Προβλέψεις και ενδεχόμενες υποχρεώσεις/ απαιτήσεις	46
4.19	Μισθώσεις.....	46
4.20	Αναγνώριση εσόδων και εξόδων	46
4.21	Διανομή μερισμάτων	47
5.	Σημειώσεις επί των Οικονομικών Καταστάσεων.....	48
5.1	Οικονομική πληροφόρηση κατά τομέα.....	48

5.2	Κατανομή Ενεργητικού και Υποχρεώσεων ανά επιχειρηματικό τομέα 30 Ιουνίου 2009 και 2008	48
5.3	Πληροφοριακά στοιχεία πωλήσεων ανά γεωγραφικό τομέα 30 Ιουνίου 2009 και 2008.....	49
5.4	Ανάλυση περιουσιακών στοιχείων ανά γεωγραφικό τομέα χρήσης 30 Ιουνίου 2009 και 2008	49
5.5	Κόστος πωληθέντων	50
5.6	Έξοδα διάθεσης / διοίκησης	50
5.7	Λοιπά έσοδα και λοιπά έξοδα εκμετάλλευσης	51
5.8	Χρηματοοικονομικά έσοδα / έξοδα	51
5.9	Φόρος εισοδήματος	52
5.10	Κέρδη ανά μετοχή	53
5.11	Ενσώματες ακινητοποιήσεις	53
5.12	Επενδύσεις σε ακίνητα (εκμισθώσεις ακινήτων)	58
5.13	Επενδύσεις σε συνδεδεμένες επιχειρήσεις	59
5.14	Λοιπές μακροπρόθεσμες απαιτήσεις	59
5.15	Αποθέματα	60
5.16	Πελάτες και λοιπές εμπορικές απαιτήσεις	60
5.17	Λοιπές απαιτήσεις	61
5.18	Λοιπά κυκλοφοριακά στοιχεία ενεργητικού	61
5.19	Ταμειακά διαθέσιμα και ισοδύναμα	62
5.20	Ίδια Κεφάλαια	62
5.20.1	Μετοχικό κεφάλαιο	62
5.20.2	Λοιπά αποθεματικά	63
5.21	Υποχρεώσεις παροχών προσωπικού λόγω εξόδου από την υπηρεσία	63
5.22	Δανειακές υποχρεώσεις	66
5.23	Μακροπρόθεσμα δάνεια	66
5.24	Χρηματοδοτικές μισθώσεις	67
5.25	Βραχυπρόθεσμες δανειακές υποχρεώσεις/Μακροπρόθεσμες υποχρεώσεις πληρωτέες την επόμενη χρήση	68
5.26	Λοιπές μακροπρόθεσμες υποχρεώσεις	68
5.27	Αναβαλλόμενες φορολογικές υποχρεώσεις	69
5.28	Προβλέψεις	70
5.29	Προμηθευτές και οι λοιπές υποχρεώσεις	70
5.30	Τρέχουσες φορολογικές υποχρεώσεις	71
5.31	Λοιπές βραχυπρόθεσμες υποχρεώσεις	71
5.32	Ταμειακές ροές από λειτουργικές δραστηριότητες	71
5.33	Δεσμεύσεις	72
5.34	Ενδεχόμενες απαιτήσεις - υποχρεώσεις	72
6.	Συναλλαγές με συνδεδεμένα μέρη	73
7.	Παροχές στη Διοίκηση	74
8.	Δικαστικές και Διαιτητικές Διαδικασίες	75
9.	Αριθμός απασχολούμενου προσωπικού	75
10.	Πρόταση διανομής χρήσης 2008-2009	75
11.	Σκοποί και πολιτικές διαχείρισης κινδύνων	75
11.1	Συναλλαγματικός κίνδυνος	76
11.2	Ανάλυση ευαισθησίας κίνδυνου επιτοκίου	77
11.3	Ανάλυση πιστωτικού κινδύνου	77
11.4	Ανάλυση κινδύνου ρευστότητας	78
12.	Πολιτικές και διαδικασίες διαχείρισης κεφαλαίου	79
13.	Γεγονότα μετά την ημερομηνία του ισολογισμού	80
V.	Πληροφορίες άρθρου 10 του Ν.3401/2005	82

VI.	Διαδικτυακός τόπος ανάρτησης των Εταιρικών και Ενοποιημένων Οικονομικών Καταστάσεων και των Οικονομικών καταστάσεων των θυγατρικών	84
VII.	Συνοπτικά Ετήσια Οικονομικά στοιχεία και πληροφορίες για τη χρήση 01/07/2008-30/06/2009	85

I. Δηλώσεις των Μελών του Διοικητικού Συμβουλίου (σύμφωνα με το άρθρο 4 παρ. 2 του Ν. 3556/2007)

Εμείς, τα μέλη του Διοικητικού Συμβουλίου της «JUMBO Α.Ε.Ε.»:

1. Ευάγγελος-Απόστολος Βακάκης, Πρόεδρος του Διοικητικού Συμβουλίου και Διευθύνων Σύμβουλος
2. Οικονόμου Ιωάννης, Αντιπρόεδρος Δ.Σ.
3. Βερναδάκη Καλλιόπη, Εντεταλμένη Σύμβουλος

υπό την ως άνω ιδιότητάς μας, ειδικώς προς τούτο ορισθέντες από το Διοικητικό Συμβούλιο της «JUMBO Α.Ε.Ε.» (εφεξής καλουμένης για λόγους συντομίας ως «Εταιρεία» δηλώνουμε και βεβαιώνουμε με την παρούσα ότι εξ όσων γνωρίζουμε:

α. Οι συνημμένες ετήσιες εταιρικές και ενοποιημένες Οικονομικές Καταστάσεις της Εταιρείας για τη χρήση από 01/07/2008 έως 30/06/2009, οι οποίες καταρτίστηκαν σύμφωνα με τα ισχύοντα Διεθνή Λογιστικά Πρότυπα Χρηματοοικονομικής Αναφοράς, απεικονίζουν κατά τρόπο αληθή τα στοιχεία του ενεργητικού και του παθητικού, την καθαρή θέση και τα αποτελέσματα χρήσεως της Εταιρείας, καθώς και των επιχειρήσεων που περιλαμβάνονται στην ενοποίηση εκλαμβανομένων ως σύνολο.

β. Η ετήσια έκθεση του Διοικητικού Συμβουλίου της Εταιρείας απεικονίζει κατά τρόπο αληθή την εξέλιξη, τις επιδόσεις και τη θέση της Εταιρείας, καθώς και των επιχειρήσεων που περιλαμβάνονται στην ενοποίηση εκλαμβανομένων ως σύνολο, συμπεριλαμβανομένης της περιγραφής των κυριότερων κινδύνων και αβεβαιοτήτων που αντιμετωπίζουν.

Μοσχάτο, 22 Σεπτεμβρίου 2009

Οι δηλούντες- βεβαιούντες

Ευάγγελος-Απόστολος Βακάκης

Οικονόμου Ιωάννης

Βερναδάκη Καλλιόπη

Πρόεδρος του Διοικητικού
Συμβουλίου και Διευθύνων
Σύμβουλος

Αντιπρόεδρος Δ.Σ.

Εντεταλμένη Σύμβουλος

II. Έκθεση Ελέγχου ανεξάρτητου Ορκωτού Ελεγκτή Λογιστή

Προς τους Μετόχους της «**JUMBO ΑΝΩΝΥΜΗ ΕΜΠΟΡΙΚΗ ΕΤΑΙΡΕΙΑ**»

Έκθεση επί των Οικονομικών Καταστάσεων

Ελέγξαμε τις συνημμένες εταιρικές και ενοποιημένες Οικονομικές Καταστάσεις της JUMBO ΑΝΩΝΥΜΗ ΕΜΠΟΡΙΚΗ ΕΤΑΙΡΕΙΑ (η Εταιρεία), που αποτελούνται από τον εταιρικό και ενοποιημένο ισολογισμό της 30ης Ιουνίου 2009, και τις καταστάσεις αποτελεσμάτων, μεταβολών ιδίων κεφαλαίων και ταμειακών ροών της χρήσεως που έληξε την ημερομηνία αυτή καθώς και περίληψη των σημαντικών λογιστικών πολιτικών και λοιπές επεξηγηματικές σημειώσεις.

Ευθύνη Διοίκησης για τις Οικονομικές Καταστάσεις

Η Διοίκηση της Εταιρείας έχει την ευθύνη για την κατάρτιση και εύλογη παρουσίαση αυτών των Οικονομικών Καταστάσεων σύμφωνα με τα Διεθνή Πρότυπα Χρηματοοικονομικής Αναφοράς, όπως αυτά έχουν υιοθετηθεί από την Ευρωπαϊκή Ένωση. Η ευθύνη αυτή περιλαμβάνει σχεδιασμό, εφαρμογή και διατήρηση συστήματος εσωτερικού ελέγχου σχετικά με την κατάρτιση και εύλογη παρουσίαση οικονομικών καταστάσεων, απαλλαγμένων από ουσιώδη ανακρίβεια, που οφείλεται σε απάτη ή λάθος. Η ευθύνη αυτή περιλαμβάνει επίσης την επιλογή και εφαρμογή κατάλληλων λογιστικών πολιτικών και την διενέργεια λογιστικών εκτιμήσεων που είναι λογικές για τις περιστάσεις.

Ευθύνη Ελεγκτή

Δική μας ευθύνη είναι η έκφραση γνώμης επί αυτών των Οικονομικών Καταστάσεων, με βάση τον έλεγχό μας. Διενεργήσαμε τον έλεγχο σύμφωνα με τα Ελληνικά Ελεγκτικά Πρότυπα, που είναι εναρμονισμένα με τα Διεθνή Ελεγκτικά Πρότυπα. Τα Πρότυπα αυτά απαιτούν τη συμμόρφωσή μας με τους κανόνες δεοντολογίας και το σχεδιασμό και διενέργεια του ελέγχου μας με σκοπό την απόκτηση εύλογης διασφάλισης για το κατά πόσο οι οικονομικές καταστάσεις είναι απαλλαγμένες από ουσιώδη ανακρίβεια.

Ο έλεγχος περιλαμβάνει τη διενέργεια διαδικασιών για την συγκέντρωση ελεγκτικών τεκμηρίων, σχετικά με τα ποσά και τις πληροφορίες που περιλαμβάνονται στις οικονομικές καταστάσεις. Οι διαδικασίες επλέγονται κατά την κρίση του ελεγκτή και περιλαμβάνουν την εκτίμηση του κινδύνου ουσιώδους ανακρίβειας των οικονομικών καταστάσεων, λόγω απάτης ή λάθους. Για την εκτίμηση του κινδύνου αυτού, ο ελεγκτής λαμβάνει υπόψη το σύστημα εσωτερικού ελέγχου σχετικά με την κατάρτιση και εύλογη παρουσίαση των οικονομικών καταστάσεων, με σκοπό το σχεδιασμό ελεγκτικών διαδικασιών για τις περιστάσεις και όχι για την έκφραση γνώμης επί της αποτελεσματικότητας του συστήματος εσωτερικού ελέγχου της εταιρείας. Ο έλεγχος περιλαμβάνει επίσης την αξιολόγηση της καταλληλότητας των λογιστικών πολιτικών που εφαρμόστηκαν και του εύλογου των εκτιμήσεων που έγιναν από τη Διοίκηση, καθώς και αξιολόγηση της συνολικής παρουσίας των οικονομικών καταστάσεων. Πιστεύουμε ότι τα ελεγκτικά τεκμήρια που έχουμε συγκεντρώσει είναι επαρκή και κατάλληλα για τη θεμελίωση της γνώμης μας.

Γνώμη

Κατά τη γνώμη μας, οι συνημμένες εταιρικές και ενοποιημένες Οικονομικές Καταστάσεις παρουσιάζουν εύλογα από κάθε ουσιώδη άποψη την οικονομική κατάσταση της Εταιρείας και του Ομίλου κατά την 30 Ιουνίου 2009, την χρηματοοικονομική τους επίδοση και τις Ταμειακές τους Ροές για τη χρήση που έληξε την ημερομηνία αυτή σύμφωνα με τα Διεθνή Πρότυπα Χρηματοοικονομικής Αναφοράς, όπως αυτά υιοθετήθηκαν από την Ευρωπαϊκή Ένωση.

Αναφορά επί άλλων νομικών θεμάτων

Επαληθεύσαμε τη συμφωνία και την αντιστοιχία του περιεχομένου της Έκθεσης του Διοικητικού Συμβουλίου με τις συνημμένες Οικονομικές Καταστάσεις, στα πλαίσια των οριζόμενων από τα άρθρα 43^α, 107 και 37 του Κ.Ν. 2190/1920.

Αθήνα, 22 Σεπτεμβρίου 2009

Ο Ορκωτός Ελεγκτής Λογιστής

Ο Ορκωτός Ελεγκτής Λογιστής

ΓΕΩΡΓΙΟΣ ΔΕΛΗΓΙΑΝΝΗΣ

Α.Μ. Σ.Ο.Ε.Λ. 15791

ΠΑΝΑΓΙΩΤΗΣ ΧΡΙΣΤΟΠΟΥΛΟΣ

Α.Μ. Σ.Ο.Ε.Λ. 28481



Ορκωτοί Ελεγκτές - Σύμβουλοι Επιχειρήσεων
Ζεφύρου 56, 175 64, Παλαιό Φάληρο
Α.Μ.Σ.Ο.Ε.Λ. 127

III. Ετήσια Έκθεση του Διοικητικού Συμβουλίου

ΤΗΣ

«JUMBO ΑΝΩΝΥΜΗ ΕΜΠΟΡΙΚΗ ΕΤΑΙΡΕΙΑ»

ΕΠΙ ΤΩΝ ΕΝΟΠΟΙΗΜΕΝΩΝ ΟΙΚΟΝΟΜΙΚΩΝ ΚΑΤΑΣΤΑΣΕΩΝ

ΚΑΙ ΤΗΣ ΜΗΤΡΙΚΗΣ ΕΤΑΙΡΕΙΑΣ

ΓΙΑ ΤΗ ΧΡΗΣΗ ΑΠΟ 01.07.2008 ΕΩΣ 30.06.2009

Κύριοι Μέτοχοι,

Με βάση τις διατάξεις του νόμου 3556/2007, του νόμου 2190/1920 όπως ισχύει και του Καταστατικού της Εταιρείας, σας υποβάλλουμε για την κλειόμενη εταιρική χρήση από 01.07.2008 έως 30.06.2009 την ενοποιημένη Έκθεση του Διοικητικού Συμβουλίου, η οποία περιλαμβάνει τις πληροφορίες των παραγράφων 6, 7 και 8 του άρθρου 4 του Ν. 3556/2007, του άρθρου 43^α παραγράφος 3 & 4, του άρθρου 107 παράγραφος 3 και του άρθρου 136 παρ. 2 του ΚΝ 2190/1920 και της απόφασης της Επιτροπής Κεφαλαιαγοράς 7/448/11.10.2007 άρθρο 2, τις Ενοποιημένες και Εταιρικές Οικονομικές Καταστάσεις της 30.06.2009, τις σημειώσεις επί των Οικονομικών Καταστάσεων της χρήσης αυτής που προβλέπουν τα Διεθνή Λογιστικά Πρότυπα, ως και την έκθεση ελέγχου ανεξάρτητου ορκωτού ελεγκτή λογιστή.

Στην παρούσα έκθεση παρατίθενται πληροφορίες της JUMBO Α.Ε.Ε. και του Ομίλου εταιρειών JUMBO, χρηματοοικονομικές πληροφορίες που στοχεύουν στην ενημέρωση των μετόχων και του επενδυτικού κοινού για την οικονομική κατάσταση και τα αποτελέσματα, τη συνολική πορεία και τις μεταβολές που επήλθαν κατά κλειόμενη εταιρική χρήση από 01.07.2008 έως 30.06.2009, σημαντικά γεγονότα τα οποία έλαβαν χώρα και την επίδραση αυτών στις οικονομικές καταστάσεις της ίδιας χρήσης, γίνεται περιγραφή των προοπτικών καθώς κυριότερων κινδύνων και αβεβαιοτήτων του Ομίλου και της Εταιρείας και παρατίθενται οι σημαντικές συναλλαγές που καταρτίστηκαν μεταξύ του εκδότη και συνδεδεμένων με αυτόν προσώπων.

Α' ΑΠΟΛΟΓΙΣΜΟΣ ΓΙΑ ΤΗΝ ΚΛΕΙΟΜΕΝΗ ΧΡΗΣΗ ΑΠΟ 01.07.2008 ΕΩΣ 30.06.2009

Δίκτυο χώρων εκμετάλλευσης & αποθηκευτικών χώρων

Η Χρήση 2008/2009, που αφορά περίοδο από 01.07.2008 έως 30.06.2009, ήταν μία ακόμη καλή χρονιά για τον Όμιλο "JUMBO" δεδομένου του δύσκολου μακροοικονομικού περιβάλλοντος. Και αυτή η χρονιά, εκτός της ευημερίας των αριθμών σε τζίρο και κερδοφορία, χαρακτηρίζεται σαν ακόμα ένας σημαντικός σταθμός στην πορεία εδραίωσης της JUMBO σαν το μεγαλύτερο εξειδικευμένο δίκτυο καταστημάτων λιανικής πώλησης παιχνιδιών, ειδών βρεφανάπτυξης (bebe), βιβλιοχαρτοπωλείου κλπ. συναφών και ομοειδών ειδών, **με ένα δίκτυο 41 καταστημάτων στον Ελλαδικό χώρο, 2 υπερκαταστημάτων στην Κύπρο και ενός υπερκαταστήματος στην Σόφια της Βουλγαρίας.**

Από τις εκμεταλλεύσεις της Μητρικής, 19 ευρίσκονται στο λεκανοπέδιο Αττικής και 22 στην επαρχία, εκ των οποίων οι 18 είναι ιδιόκτητες. Ιδιόκτητες είναι οι δύο εκμεταλλεύσεις της Κύπρου καθώς και η εκμετάλλευση της Βουλγαρίας.

Εκτός των ως άνω εκμεταλλεύσεων ο Όμιλος διαθέτει στον Ελλαδικό χώρο 5 ιδιόκτητα συγκροτήματα υπερσύγχρονων αποθηκευτικών χώρων (ένα στον Αυλώνα Αττικής και τέσσερα στα Οινόφυτα Βοιωτίας συνολικής επιφάνειας 163.000 τ.μ. περίπου σε εκτάσεις όμορων αγροτεμαχίων 320.000 τ.μ. περίπου) και δύο μισθωμένους χώρους συνολικής επιφάνειας 8.684τ.μ.. Επίσης, διαθέτει στην Κύπρο, ιδιόκτητο αποθηκευτικό χώρο συνολικής επιφάνειας 10.000τ.μ. στην περιοχή της Λεμεσού.

Ανάλυση χρηματοοικονομικών πληροφοριών

Η θετική πορεία του Ομίλου, αλλά και η επιτυχία του στρατηγικού του σχεδιασμού αποτυπώθηκαν με ενάργεια και στα οικονομικά αποτελέσματα της κλειόμενης χρήσης.

Κύκλος εργασιών: Ο κύκλος εργασιών του Ομίλου έφθασε τα 467,81 εκατ. ευρώ, εμφανίζοντας αύξηση της τάξης του 15,81% σε σχέση με την προηγούμενη χρήση 2007/2008 που ήταν 403,95 εκατ. ευρώ και μάλιστα σε μία δύσκολη περίοδο για το Ελληνικό λιανεμπόριο. Ο κύκλος εργασιών της Εταιρείας ανήλθε σε 444.14 εκατ. ευρώ, εμφανίζοντας αύξηση της τάξης του 14.99% σε σχέση με την προηγούμενη χρήση 2007/2008 που ήταν 386,26 εκατ. ευρώ.

Στη θετική απόδοση και αύξηση του όγκου των πωλήσεων, εκτός της διατήρησης των εξαιρετικά ανταγωνιστικών τιμών των προϊόντων και του εμπλουτισμού της ποικιλίας των εμπορευομένων ειδών έχουν συμβάλει καθοριστικά και τα νέα καταστήματα στην Ελλάδα τα οποία και προσδίδουν νέα δυναμική.

Μικτά κέρδη εκμετάλλευσης: Κατά την κλειόμενη χρήση ο όμιλος κατάφερε να διατηρήσει το περιθώριο των μικτών κερδών σε υψηλά επίπεδα (54,35% έναντι 54,44%) παρά το δύσκολο μακροοικονομικό περιβάλλον λόγω του καλύτερου ελέγχου του προϊόντολογικού μίγματος.

Αντίστοιχα για την Εταιρεία το περιθώριο μικτών κερδών διαμορφώθηκε στην κλειόμενη χρήση σε 51,73% σε σχέση με την προηγούμενη χρήση 2007/2008 που ήταν 51,78% .

Αποτελέσματα προ τόκων, φόρων, επενδυτικών αποτελεσμάτων και αποσβέσεων (EBITDA) : Τα αποτελέσματα προ τόκων, φόρων, επενδυτικών αποτελεσμάτων και αποσβέσεων σε επίπεδο Ομίλου ανήλθαν σε 139,63 εκατ. ευρώ από 125,62 εκατ. ευρώ που ήταν την προηγούμενη χρήση και το περιθώριο EBITDA σε 29,85% από 31,10% που ήταν την προηγούμενη χρήση. Σε επίπεδο Εταιρείας τα αποτελέσματα προ τόκων, φόρων, επενδυτικών αποτελεσμάτων και αποσβέσεων ανήλθαν σε 123,42 εκατ. ευρώ από 111,92 εκατ. ευρώ που ήταν την προηγούμενη χρήση και το περιθώριο EBITDA σε 27,79% από 28,98% που ήταν την προηγούμενη χρήση.

Η εξέλιξη του δείκτη οφείλεται στην αύξηση των δαπανών λόγω της συνεχιζόμενης ανάπτυξης της εταιρείας με την εισαγωγή νέων υπερκαταστημάτων και της αυξημένης ανάγκης για διαφήμιση.

Καθαρά Κέρδη μετά από φόρους: Συνέπεια των παραπάνω και αφού ληφθεί υπόψη η επίδραση από τη μείωση του φορολογικού συντελεστή στην αναβαλλόμενη φορολογία σύμφωνα με το ΔΛΠ 12 τα Καθαρά Ενοποιημένα Κέρδη μετά από φόρους ανήλθαν σε 95,74 εκατ. ευρώ έναντι αυτών της προηγούμενης χρήσης που ήταν 82,51 εκατ. ευρώ, δηλαδή αυξημένα κατά 16,03%.

Τα Καθαρά κέρδη μετά από φόρους της Εταιρείας ανήλθαν σε 81,88 εκατ. ευρώ έναντι αυτών της προηγούμενης χρήσης που ήταν 70,98 εκατ. ευρώ, δηλαδή αυξημένα κατά 15,36%

Καθαρές ταμειακές ροές από λειτουργικές δραστηριότητες: Οι καθαρές ταμειακές ροές από λειτουργικές δραστηριότητες του Ομίλου ανήλθαν σε € 85,43 εκατ. από € 57,06 εκ. Η αύξηση αυτή οφείλεται στην αύξηση της κερδοφορίας του ομίλου καθώς και στην καλύτερη διαχείριση του κεφαλαίου κίνησης. Με κεφαλαιουχικές δαπάνες € 44,84 εκατ. το 2008/2009 και € 57,55 εκατ. το 2007/2008, οι καθαρές ταμειακές ροές μετά από επενδυτικές και λειτουργικές δραστηριότητες σε επίπεδο Ομίλου ανήλθαν σε € 40,58 εκατ. το 2008/2009 από εκροή ίση με € 0,49 εκατ. το 2007/2008. Τα ταμιακά διαθέσιμα μετά από χρηματοδοτικές δραστηριότητες ανήλθαν σε € 109,67εκατ το 2008/2009 από € 30,48 εκατ το 2007/2008.

Οι καθαρές ταμειακές ροές από λειτουργικές δραστηριότητες της Εταιρείας ανήλθαν σε € 72,66 εκατ. από € 48,02εκ. Με κεφαλαιουχικές δαπάνες € 37,87 εκατ. το 2008/2009 και € 58,45 εκατ. το 2007/2008 οι καθαρές ταμειακές ροές μετά από επενδυτικές και λειτουργικές δραστηριότητες ανήλθαν σε € 34,79 εκατ 2008/2009 από εκροή ίση €10,43 εκατ. το 2007/2008. Τα ταμιακά διαθέσιμα μετά από χρηματοδοτικές δραστηριότητες ανήλθαν σε € 83,63εκατ το 2008/2009 από € 8,95εκατ το 2007/2008.

Κέρδη ανά μετοχή : Τα Κέρδη ανά μετοχή του Ομίλου είναι € 0,7897 έναντι € 0,6806 της προηγούμενης χρήσης, ήτοι αυξημένα κατά 16,03% λόγω της αυξημένης κερδοφορίας και τα Κέρδη ανά μετοχή της Εταιρείας είναι € 0,6754, αυξημένα κατά 15,37% σε σχέση με την προηγούμενη χρήση που ήταν € 0,5854.

Τα μειωμένα κέρδη ανά μετοχή του Ομίλου είναι € 0,7516 έναντι € 0,6472 της προηγούμενης χρήσης, ήτοι αυξημένα κατά 16,13% και τα μειωμένα κέρδη ανά μετοχή της Εταιρείας είναι € 0,6451, αυξημένα κατά 15,49% σε σχέση με την προηγούμενη χρήση που ήταν € 0,5586. Η παράθεση των μειωμένων κερδών ανά μετοχή γίνεται για πληροφοριακούς σκοπούς και προκύπτει από την έκδοση του

μετατρέψιμου ομολογιακού δανείου στις 8/9/2006.

Αναπόσβεστα Πάγια Στοιχεία του Ενεργητικού: Κατά την 30.06.2009, τα Αναπόσβεστα Πάγια Στοιχεία του Ομίλου ανέρχονταν σε 288,55 εκατ. ευρώ και αντιστοιχούν στο 43,47% του Συνολικού Ενεργητικού του Ομίλου, έναντι αυτών της προηγούμενης χρήσης που ήταν 246,15εκατ. ευρώ και αντιστοιχούσαν στο 46,90% του Συνολικού Ενεργητικού του Ομίλου.

Κατά την 30.06.2009, τα Αναπόσβεστα Πάγια Στοιχεία της Εταιρείας ανέρχονταν σε 227,51 εκατ. ευρώ και αντιστοιχούν στο 37,54% του Συνολικού Ενεργητικού της Εταιρείας, έναντι αυτών της προηγούμενης χρήσης που ήταν 202,31εκατ. ευρώ και αντιστοιχούσαν στο 42,25% του Συνολικού Ενεργητικού.

Αποθέματα: Τα Αποθέματα του Ομίλου ανήλθαν σε 191,23 εκατ. ευρώ έναντι 165,64 εκατ. ευρώ την προηγούμενη χρήση και αντιπροσωπεύουν το 28,80% του Συνολικού Ενοποιημένου Ενεργητικού έναντι 31,56% την προηγούμενη χρήση. Τα Αποθέματα της Εταιρείας ανήλθαν σε 180,08 εκατ. ευρώ έναντι 155,92 εκατ. ευρώ την προηγούμενη χρήση και αντιπροσωπεύουν ποσοστό του Συνολικού Ενοποιημένου Ενεργητικού το οποίο ανέρχεται σε 29,72% έναντι 32,56%.

Ο όμιλος εφάρμοσε για τέσσερις μήνες (Νοέμβριο 2008- Φεβρουάριο 2009) στρατηγική συγκράτησης των αγορών και συνεπώς και των αποθεμάτων εξ αιτίας της έντονης αβεβαιότητας για τις μακροοικονομικές συνθήκες που επικρατούσαν την συγκεκριμένη περίοδο. Αυτό είχε σαν αποτέλεσμα ο ρυθμός αύξησης των αποθεμάτων να είναι χαμηλότερος από τον περυσινό.

Μακροχρόνιες τραπεζικές υποχρεώσεις: Κατά την ίδια ημερομηνία, οι μακροχρόνιες τραπεζικές υποχρεώσεις του Ομίλου (Ομολογιακά Δάνεια, Δάνεια Τραπεζών και Υποχρεώσεις Χρηματοδοτικών Μισθώσεων) ανήλθαν σε 180,88 εκατ. ευρώ (Εταιρείας 176,78 εκατ. ευρώ), ήτοι 27,24% του Συνολικού Παθητικού (Εταιρείας 29,17%) έναντι 76,17εκτ. Ευρώ σε επίπεδο Ομίλου και 70,65 εκατ. ευρώ σε επίπεδο Εταιρείας που ήταν την προηγούμενη χρήση.

Η μεταβολή οφείλεται στην έκδοση του συνόλου των ομολογιών της Σειράς Α του Κοινού Ομολογιακού Δανείου ποσού € 65 εκατ και της Σειράς Γ ποσού € 40 εκατ σε εξόφληση της δεύτερης δόσης του Κοινοπρακτικού Δανείου ποσού € 40 εκατ.

Ίδια Κεφάλαια: Τα Ενοποιημένα Ίδια Κεφάλαια ποσού 355,66 εκατ. ευρώ έναντι ποσού 284,63 εκατ. ευρώ της προηγούμενης χρήσης, αντιπροσωπεύουν ποσοστό 53,57% του Συνολικού Παθητικού του Ομίλου. Τα Ίδια Κεφάλαια της Μητρικής ποσού 305,76 εκατ. ευρώ έναντι 248,26εκατ. ευρώ της προηγούμενης χρήσης αντιπροσωπεύουν το 50,46% του Συνολικού Παθητικού της Εταιρείας. Η σημαντική αύξηση των Ιδίων Κεφαλαίων οφείλεται κατά κύριο λόγο στην κερδοφορία του Ομίλου και της Εταιρείας.

Δείκτες Καθαρού δανεισμού: Ο καθαρός δανεισμός (δάνεια μείον ταμιακά διαθέσιμα ή ισοδύναμα) του Ομίλου μειώθηκε στα € 74,27 εκατ. το 2008/2009 από € 88,23 εκατ. το 2007/2008 κατά συνέπεια η καθαρή δανειακή επιβάρυνση μειώθηκε από 0,31 το 2007/2008 σε 0,21 το 2008/2009. Ο καθαρός δανεισμός ως προς τα κέρδη προ φόρων τόκων και αποσβέσεων (EBITDA) μειώθηκε από 0,70 το 2007/2008 σε 0,53 το 2008/2009.

Ο καθαρός δανεισμός της Εταιρείας μειώθηκε στα € 94,82 εκατ. το 2008/2009 από € 103,00 εκατ. το 2007/2008 κατά συνέπεια η καθαρή δανειακή επιβάρυνση μειώθηκε από 0,41 το 2007/2008 σε 0,31 το 2008/2009. Ο καθαρός δανεισμός ως προς τα κέρδη προ φόρων τόκων και αποσβέσεων (EBITDA) μειώθηκε από 0,92 το 2007/2008 σε 0,77 το 2008/2009.

Η μείωση του καθαρού δανεισμού οφείλεται στην αύξηση των ταμειακών διαθεσίμων του Ομίλου.

Παράγοντες δημιουργίας αξίας και μέτρησης επιδόσεων

Ο Όμιλος παρακολουθεί τις επιδόσεις μέσα από την ανάλυση των δύο βασικών επιχειρηματικών τομέων που είναι ο τομέας της λιανικής και ο τομέας της χονδρικής.

Ο τομέας της λιανικής αφορά τις πωλήσεις που πραγματοποιούνται μέσα από το δίκτυο καταστημάτων του Ομίλου. Ο τομέας αυτός αποτέλεσε για τη χρήση 2008/2009 το 98,94% του κύκλου εργασιών του Ομίλου ενώ συνεισέφερε και το 98,94% των λειτουργικών κερδών (EBITDA). Για την προηγούμενη χρήση ο τομέας αυτός αποτελούσε το 98,68% του κύκλου εργασιών ενώ είχε συνεισφέρει και

το 98,68% των λειτουργικών κερδών (EBITDA).

Ο τομέας της χονδρικής αποτέλεσε για το 2008/2009 το 1,06% του κύκλου εργασιών του Ομίλου ενώ συνεισέφερε και το 1,06% των λειτουργικών κερδών (EBITDA). Για την προηγούμενη χρήση ο τομέας αυτός αποτελούσε το 1,32% του κύκλου εργασιών ενώ είχε συνεισφέρει και το 1,32% των λειτουργικών κερδών (EBITDA).

Ο Όμιλος αξιολογεί τα αποτελέσματα και την απόδοσή του σε μηνιαία βάση εντοπίζοντας έγκαιρα και αποτελεσματικά αποκλίσεις από τους στόχους και λαμβάνοντας διορθωτικά μέτρα. Η αποδοτικότητα του Ομίλου μετράται κάνοντας χρήση χρηματοοικονομικών δεικτών απόδοσης που χρησιμοποιούνται διεθνώς:

ROCE (Return on Capital Employed)- «Αποδοτικότητα συνολικών απασχολούμενων κεφαλαίων»: Ο δείκτης διαιρεί τα κέρδη μετά φόρων με τα συνολικά απασχολούμενα κεφάλαια τα οποία είναι το άθροισμα του Μ.Ο της Καθαρής Θέσης των δύο τελευταίων ετών και του Μ.Ο. του συνόλου των δανειακών υποχρεώσεων των δύο τελευταίων ετών. Ο δείκτης ανήλθε

- για τον όμιλο: κλειόμενη χρήση 20,31%, προηγούμενη 22,20%
- για την εταιρεία: κλειόμενη χρήση 19,39%, προηγούμενη 21,27%

ROE (Return on Equity) – «Αποδοτικότητα Ιδίων Κεφαλαίων»: Ο δείκτης διαιρεί τα κέρδη μετά φόρων με το μέσο όρο της Καθαρής Θέσης των δύο τελευταίων ετών και ανήλθε

- για τον όμιλο: κλειόμενη χρήση 29,91%, προηγούμενη 32,59%
- για την εταιρεία: κλειόμενη χρήση 29,56%, προηγούμενη 31,90%

**Επίτευξη στόχων και επενδυτικό πρόγραμμα,
επέκταση του δικτύου εκμεταλλεύσεων
κατά την κλειόμενη χρήση 01.07.2008 - 30.06.2009**

Στα πλαίσια της προγραμματισμένης διεύρυνσης του δικτύου πώλησης, κατά την κλειόμενη εταιρική χρήση 2008/2009 ξεκίνησαν τη λειτουργία τους τα υπερκαταστήματα:

- ✓ Το νέο μισθωμένο κατάστημα στον Προμαχώνα Σερρών κοντά στα σύνορα με τη Βουλγαρία συνολικής επιφάνειας 8χιλ. τ.μ. περίπου, η λειτουργία του οποίου ξεκίνησε τον Ιούλιο του 2008
- ✓ Το ιδιόκτητο κατάστημα του Ρέντη, συνολικής επιφάνειας 20χιλ. τ.μ. περίπου του οποίου η λειτουργία ξεκίνησε τον Αύγουστο του 2008
- ✓ Το ιδιόκτητο κατάστημα του Αμαρουσίου συνολικής επιφάνειας 10χιλ. τ.μ. περίπου, η λειτουργία του οποίου ξεκίνησε τον Αύγουστο του 2008.
- ✓ Το νέο μισθωμένο κατάστημα στον Ασπρόπυργο συνολικής επιφάνειας 9χιλ. τ.μ. περίπου, η λειτουργία του οποίου ξεκίνησε τον Μάρτιο του 2009.

Επίσης, η εταιρεία προχώρησε τον Ιανουάριο, στο κλείσιμο του καταστήματος στον Χολαργό, στα πλαίσια της αναδιάρθρωσης του δικτύου.

Ταυτόχρονα, η διοίκηση του Ομίλου ευρισκόμενη σε συνεχή αναζήτηση ευκαιριών για την αγορά ή μίσθωση ακινήτων σε στρατηγικά σημεία της Αττικής, της επαρχίας αλλά και της Βουλγαρίας, προκειμένου να δημιουργήσει νέους Μητροπολιτικούς χώρους εκμετάλλευσης, προέβη:

- ✓ στην αγορά αγροτεμαχίων στην Βουλγαρία στην πόλη Rousse εκτάσεως 31,5 χιλ τ.μ
- ✓ στην αγορά αγροτεμαχίων στην Βουλγαρία στην πόλη Plovdiv (Φιλιππούπολη) 42,7 χιλ τ.μ.

Η Εταιρεία, δίνοντας ιδιαίτερο βάρος στην άρτια οργάνωση και λειτουργία κατάλληλης υποδομής με τη δημιουργία υπερσύγχρονων αποθηκευτικών χώρων, ώστε να εξασφαλίζει με τον τρόπο αυτό τον καλύτερο δυνατό συντονισμό, έλεγχο και εποπτεία της προμήθειας, εφοδιασμού και διακίνησης των εμπορευμάτων στα καταστήματά της, προχώρησε στην αγορά οικοπέδων 33 χιλ τ.μ. περίπου στα Οινόφυτα με σκοπό την επέκταση των αποθηκευτικών της χώρων κατά 48χιλ τ.μ. περίπου.

Οι καθαρές επενδύσεις για αγορά παγίων στοιχείων της Εταιρείας για την κλειόμενη χρήση ανήλθαν σε € 35.311χιλ. και του Ομίλου σε € 54.201 χιλ.

Πραγματοποίηση άλλων σημαντικών Επιχειρηματικών Αποφάσεων

Μητρική: Η εταιρεία προέβει σε έκδοση του συνόλου των ομολογιών Σειράς Α του Κοινού Ομολογιακού Δανείου (μη μετατρέψιμου) συνολικό ποσό € 65 εκατ. με επιμέρους εκδόσεις μία στις 02.07.2008 ποσού € 20 εκατ., και με δεύτερη επιμέρους έκδοση στις 20.01.2009 ποσού € 45 εκατ.. Στις 16.02.09 η Εταιρεία προέβη στην έκδοση ομολογιών σειράς Γ του Κοινού Ομολογιακού Δανείου (μη μετατρέψιμο), ποσού € 40 εκατ και εξόφλησε την δεύτερη δόση του Κοινοπρακτικού Δανείου ποσού € 40 εκατ. η σύμβαση του οποίου είχε υπογραφεί στις 13.02.04 και ήταν διάρκειας 60 μηνών. Το κεφάλαιο των Ομολογιών του Δανείου της Σειράς Α και Σειράς Γ θα εξοφληθεί από τον Εκδότη εφάπαξ κατά την 24η Μαΐου του 2014. Η έκδοση του Κοινού Ομολογιακού Δανείου είχε εγκριθεί με απόφαση Α' Επαναληπτικής Έκτακτης Γ.Σ της 16ης Μαΐου 2007 μέχρι του ανώτατου ποσού των € 145 εκατ.

Η εταιρεία κατά την τρέχουσα χρήση προχώρησε σε σύναψη δύο Συμβάσεων Χρηματοδοτικής μίσθωσης τεσσάρων (4) επαγγελματικών οχημάτων συνολικής αξίας € 692.690 διάρκειας έξι (6) ετών.

Θυγατρικές: Το Νοέμβριο του 2008 η θυγατρική JUMBO EC.B LTD προέβη σε αύξηση του Μετοχικού της Κεφαλαίου κατά € 5 εκατ. το οποίο καλύφθηκε κατά 100% από την μητρική εταιρεία JUMBO ΑΕΕ. Το κεφάλαιο της JUMBO EC.B LTD στις 30.06.2009 ανέρχόταν σε € 31,9εκατ. Σκοπός της άνω αύξησης κεφαλαίου είναι η περαιτέρω επέκταση του Ομίλου στην Βουλγαρία με επενδύσεις σε αγορά γης.

ΣΗΜΑΝΤΙΚΑ ΓΕΓΟΝΟΤΑ ΚΑΤΑ ΤΗΝ ΚΛΕΙΟΜΕΝΗ ΧΡΗΣΗ

Σημαντικά γεγονότα τα οποία έλαβαν χώρα στην κλειόμενη χρήση 2008/2009 και είχαν θετική ή αρνητική επίδραση στις ετήσιες οικονομικές καταστάσεις είναι τα κατωτέρω αναφερόμενα.

Η Ετήσια Τακτική Γενική Συνέλευση των μετόχων της εταιρείας στις 3.12.2008 αποφάσισε την αύξηση του υφισταμένου ολοσχερώς καταβεβλημένου μετοχικού κεφαλαίου της εταιρείας, κατά το συνολικό ποσό των ογδόντα τεσσάρων εκατομμυρίων οκτακοσίων εξήντα τεσσάρων χιλιάδων τριακοσίων ενός και είκοσι λεπτών (€ 84.864.301,20), το οποίο προέρχεται από την κεφαλαιοποίηση αποθεματικών. Η αύξηση πραγματοποιήθηκε με την έκδοση εξήντα εκατομμυρίων εξακοσίων δέκα επτά χιλιάδων τριακοσίων πενήντα οκτώ (60.617.358) νέων μετοχών της εταιρείας, ονομαστικής αξίας ευρώ ενός και σαράντα λεπτών (€ 1,40) η κάθε μία, οι οποίες διανεμήθηκαν δωρεάν στους δικαιούχους μετόχους της εταιρείας σε αναλογία μία (1) νέα μετοχή για κάθε μια (1) παλαιά, με τη διαδικασία που προβλέπεται από την ισχύουσα χρηματιστηριακή νομοθεσία. Μετά την πραγματοποίηση της αύξησης, το ολοσχερώς καταβεβλημένο μετοχικό κεφάλαιο της εταιρείας ανέρχεται στο συνολικό ποσό των ευρώ εκατόν εξήντα εννέα εκατομμυρίων επτακοσίων είκοσι οκτώ χιλιάδων εξακοσίων δύο και σαράντα λεπτών (€ 169.728.602,40) και διαιρείται σε εκατόν είκοσι ένα εκατομμύρια διακόσιες τριάντα τέσσερις χιλιάδες επτακόσιες δέκα έξη (121.234.716) κοινές ονομαστικές μετοχές ονομαστικής αξίας ευρώ ενός και σαράντα λεπτών (€ 1,40) η κάθε μια. (ΦΕΚ Αριθ.13605 11 Δεκεμβρίου 2008).

Η Ετήσια Τακτική Γενική Συνέλευση των μετόχων της εταιρείας στις 3.12.2008 ενέκρινε για την χρήση 2007/2008, τη διανομή μερίσματος ίσου με 0,40 € ανά μετοχή έναντι 0,32 € της χρήσης 2006/2007, ήτοι ποσού € 24.246.943,20. Δικαιούχοι του μερίσματος ορίστηκαν όσοι ήταν μέτοχοι της εταιρείας κατά το κλείσιμο της συνεδρίασης του ΧΑ της Τρίτης 16.12.2008. Από την επομένη εργάσιμη ημέρα Τετάρτη 17.12.2008, οι μετοχές της εταιρείας διαπραγματεύονταν χωρίς το δικαίωμα λήψης του μερίσματος. Η καταβολή του μερίσματος μέσω της πληρώτριας τράπεζας ξεκίνησε στις 29.12.2008.

Στην Α' Επαναληπτική Γενική Συνέλευση των Μετόχων της Εταιρείας, που πραγματοποιήθηκε την 17.12.2008 αποφασίστηκε, η εναρμόνιση του Καταστατικού της εταιρείας σύμφωνα με τις νέες διατάξεις του Κ.Ν. 2190/20 (όπως ισχύουν μετά το Ν. 3604/2007) με τη συμπλήρωση, κατάργηση και αναρίθμηση διατάξεων αυτού (και των άρθρων 5 παρ. Β', 6, 7, 9, 11, 13, 14, 15, 21, 22, 23, 24, 27, 32, 33, προσθήκη άρθρου 33α, 34, 35, 36, 38 και 39) και η διατύπωσή τους σε κωδικοποιημένο ενιαίο κείμενο.

Β' ΠΛΗΡΟΦΟΡΙΕΣ ΓΙΑ ΤΙΣ ΠΡΟΟΠΤΙΚΕΣ ΤΗΣ ΕΤΑΙΡΕΙΑΣ & ΤΟΥ ΟΜΙΛΟΥ

Βασική επιδίωξη της Εταιρείας συνεχίζει να αποτελεί η διατήρηση και περαιτέρω ισχυροποίηση της καθιερωμένης ισχυρής επωνυμίας σήματος φήμης και διακριτικού τίτλου της «Jumbo», η συνεχής ισχυροποίηση και ενίσχυση της ηγετικής της θέσης στη λιανική πώληση παιχνιδιών, ειδών βρεφαναπόφυξης, ειδών δώρων, βιβλιοχαρτοπωλείου κλπ. συναφών και ομοειδών ειδών.

Άμεση προτεραιότητα της Εταιρείας και σταθερή στη φιλοσοφία της, όπως και κατά τα προηγούμενα χρόνια, συνεχίζει να αποτελεί, η επέκταση και βελτίωση του δικτύου διάθεσης, ο εμπλουτισμός της ποικιλίας των εμπορευομένων προϊόντων της με βάση τις εξελίξεις και τις τάσεις της ζήτησης στην αγορά των παιχνιδιών, η καλύτερη εξυπηρέτηση των πελατών της, οι εξαιρετικά ανταγωνιστικές τιμές των προϊόντων της, ενώ σημαντικό συγκριτικό πλεονέκτημα του Ομίλου για τους στόχους του, παραμένει, η υγιής χρηματοοικονομική του διάρθρωση και αύξηση της κερδοφορίας.

Με βάση την επίτευξη των στόχων αυτών, ο Όμιλος έχει διαμορφώσει ανάλογα τις στρατηγικές επιλογές και δράσεις του και ειδικότερα:

Κατά την τρέχουσα χρήση 2009/2010, αναμένεται να ξεκινήσει τη λειτουργία του, το νέο ιδιόκτητο κατάστημα στην Πρέβεζα συνολικής επιφάνειας 7 χιλ. τ.μ. περίπου.

Επίσης με στόχο τη διατήρηση του μικτού κέρδους η διοίκηση του Ομίλου έλαβε την στρατηγική απόφαση να αφαιρέσει από το προϊόντολογικό μείγμα προϊόντα που δεν συνεισφέρουν στο μικτό περιθώριο του Ομίλου όπως τα ηλεκτρονικά παιχνίδια (κονσόλες) και τα ποδήλατα ενηλίκων κ.τλ.

Όσον αφορά στις διεθνείς δραστηριότητες του Ομίλου, το επενδυτικό πρόγραμμα συνεχίζεται με ιδιαίτερη έμφαση στην αγορά της Βουλγαρίας.

Στη Βουλγαρία, η θυγατρική εταιρεία «Jumbo EC.B», που ιδρύθηκε στη Σόφια Βουλγαρίας την 1.9.2005 και ανήκει ολοκληρωτικά (100%) στην Εταιρεία προέβη:

Τον Ιούλιο του 2009 σε αύξηση του Μετοχικού της Κεφαλαίου κατά € 20 εκατ. το οποίο καλύφθηκε κατά 100% από την μητρική εταιρεία JUMBO ΑΕΕ. Το κεφάλαιο της JUMBO EC.B LTD ανέρχεται σήμερα σε € 51,9εκατ. Σκοπός των ανωτέρω αυξήσεων κεφαλαίου είναι η περαιτέρω επέκταση του Ομίλου στην Βουλγαρία με επενδύσεις σε ανέγερση κτηρίων σε γη ιδιοκτησίας της.

Κατά την τρέχουσα χρήση 2009/2010, αναμένεται να ξεκινήσει τη λειτουργία του, νέο ιδιόκτητο κατάστημα στην περιοχή της Φιλιππούπολης (Plovdiv) συνολικής επιφάνειας 13,5 χιλ. τ.μ. περίπου.

Στην Κύπρο, η θυγατρική εταιρεία Jumbo Trading Ltd, η οποία διαθέτει σήμερα 2 καταστήματα στη Κύπρο (1 στη Λευκωσία, και ένα 1 στη Λεμεσό).

Στόχος της διοίκησης είναι η λειτουργία δύο ακόμα καταστημάτων στην Κύπρο τα επόμενα δύο χρόνια.

Στην Ρουμανία ο Όμιλος διαθέτει οικοπέδο συνολικής έκτασης 47.000 τ.μ. περίπου στο Βουκουρέστι για μελλοντική εκμετάλλευση.

Επίσης, στρατηγικός στόχος της διοίκησης του Ομίλου JUMBO είναι να καθιερωθεί η μετοχή του ως σταθερή αμυντική επενδυτική επιλογή (defensive stock) και γι' αυτό δίδεται ιδιαίτερη έμφαση στην ισόρροπη ανάπτυξη τζίρου και κερδοφορίας, λαμβάνοντας υπόψη τους παρακάτω κινδύνους και αβεβαιότητες.

Γ' ΔΙΑΧΕΙΡΙΣΗ ΚΙΝΔΥΝΩΝ

Ο όμιλος είναι εκτεθειμένος σε πολλαπλούς χρηματοοικονομικούς κινδύνους όπως ο κίνδυνος της αγοράς (διακυμάνσεις στις συναλλαγματικές ισοτιμίες, τα επιτόκια, οι τιμές των προμηθευτών κτλ.), πιστωτικός κίνδυνος και κίνδυνος ρευστότητας. Το πρόγραμμα διαχείρισης κινδύνων του ομίλου στοχεύει στον περιορισμό της αρνητικής επίδρασης στα χρηματοοικονομικά αποτελέσματα του ομίλου που προκύπτει από την αδυναμία πρόβλεψης των χρηματοοικονομικών αγορών και τη διακύμανση στις μεταβλητές του κόστους και των πωλήσεων.

Η πολιτική διαχείρισης κινδύνων εφαρμόζεται από την Διοίκηση του Ομίλου η οποία αξιολογεί τους κινδύνους που σχετίζονται με τις δραστηριότητες και τις λειτουργίες του ομίλου, προβαίνει σε σχεδιασμό της μεθοδολογίας και επιλογή των κατάλληλων χρηματοοικονομικών προϊόντων για την μείωση των κινδύνων .

Τα χρηματοοικονομικά μέσα του ομίλου αποτελούνται κυρίως από καταθέσεις σε τράπεζες, εμπορικούς χρεώστες και πιστωτές, μερίσματα πληρωτέα και υποχρεώσεις από μισθώσεις.

Συναλλαγματικός Κίνδυνος

Ο όμιλος δραστηριοποιείται σε διεθνές επίπεδο και συνεπώς είναι εκτεθειμένος σε κίνδυνο συναλλαγματικών ισοτιμιών που προκύπτουν κυρίως από το δολάριο των ΗΠΑ. Αυτό το είδος κινδύνου κυρίως προκύπτει από εμπορικές συναλλαγές σε ξένο νόμισμα. Η εταιρεία αντιμετωπίζει τον κίνδυνο αυτό με την στρατηγική της έγκαιρης αποθεματοποίησης που ακολουθείται η οποία παρέχει την δυνατότητα αγοράς αποθεμάτων με ευνοϊκότερες τιμές ενώ δίνεται η δυνατότητα επανεξέτασης της εκάστοτε τιμολογιακής πολιτικής μέσω της κύριας δραστηριότητάς της που είναι η λιανική πώληση.

Κίνδυνος Επιτοκίου

Ο κίνδυνος μεταβολής των επιτοκίων προέρχεται κυρίως από τον τραπεζικό δανεισμό. Η διοίκηση του Ομίλου για την χρηματοδότηση των επενδυτικών της σχεδίων έχει ήδη προχωρήσει σε έκδοση Κοινού Ομολογιακού δανείου (24/05/2007) ύψους έως € 145εκ. με πολύ ευνοϊκούς όρους σε σχέση με αυτούς που επικρατούν στην αγορά σήμερα.

Τα λοιπά χρηματοοικονομικά στοιχεία του ενεργητικού και οι λοιπές χρηματοοικονομικές υποχρεώσεις έχουν σταθερά ποσοστά ενώ τα λειτουργικά έσοδα του Ομίλου είναι ουσιωδώς ανεξάρτητα από τις μεταβολές στις τιμές των επιτοκίων.

Πιστωτικός Κίνδυνος

Το μεγαλύτερο μέρος των πωλήσεων του Ομίλου είναι σε λιανικές πωλήσεις, οι οποίες πραγματοποιούνται ως επί τον πλείστον τοις μετρητοίς, οι δε πωλήσεις χονδρικής γίνονται σε πελάτες με αξιολογημένο ιστορικό πιστώσεων. Για τους πελάτες και τις λοιπές εμπορικές απαιτήσεις, ο Όμιλος δεν εκτίθεται σε σημαντικούς πιστωτικούς κινδύνους. Για την ελαχιστοποίηση του πιστωτικού κινδύνου σε διαθέσιμα και ταμειακά ισοδύναμα, ο Όμιλος συναλλάσσεται μόνο με αναγνωρισμένα πιστωτικά ιδρύματα υψηλής πιστοληπτικής διαβάθμισης.

Κίνδυνος Ρευστότητας

Ο Όμιλος διαχειρίζεται τις ανάγκες ρευστότητάς του με προσεκτική παρακολούθηση των χρεών των μακροπρόθεσμων χρηματοοικονομικών υποχρεώσεων καθώς επίσης και των πληρωμών που πραγματοποιούνται καθημερινά. Ο Όμιλος διασφαλίζει ότι υπάρχουν επαρκείς διαθέσιμες πιστωτικές διευκολύνσεις ώστε να είναι σε θέση να καλύπτει τις βραχυπρόθεσμες επιχειρηματικές ανάγκες, κατόπιν υπολογισμού των ταμειακών εισροών που προκύπτουν από τη λειτουργία του καθώς και των μετρητών και ισοδύναμων μετρητών τα οποία τηρεί. Τα κεφάλαια για τις μακροπρόθεσμες ανάγκες ρευστότητας εξασφαλίζονται πρόσθετα από ένα επαρκές ποσό δανειακών κεφαλαίων.

Λοιποί Κίνδυνοι

Παράγοντες πολιτικής και οικονομικής φύσεως

Η ζήτηση των προϊόντων και υπηρεσιών και κατ' επέκταση οι πωλήσεις και τα αποτελέσματα της Εταιρείας επηρεάζονται από διάφορους εξωγενείς με τη δραστηριότητα και τον κλάδο της Εταιρείας παράγοντες, όπως είναι η πολιτική αστάθεια, η οικονομική αβεβαιότητα και η ύφεση.

Επιπλέον παράγοντες όπως φορολογικές, πολιτικές, οικονομικές και κοινωνικές αλλαγές που μπορεί να επηρεάσουν την Ελλάδα ενδέχεται να έχουν αρνητική επίδραση στην πορεία της Εταιρείας, στην οικονομική της κατάσταση και στα αποτελέσματά της.

Για την αντιμετώπιση των ανωτέρω κινδύνων η εταιρεία επιταχύνει την επέκτασή της τόσο στην Ελλάδα όσο και σε νέες αγορές με έμφαση την αγορά της Βουλγαρίας, προχωρά σε συνεχή ανασχεδιασμό των προϊόντων που διαθέτει, δίνει έμφαση στη συγκράτηση του κόστους καθώς και στην έγκυρη και επαρκή αποθεματοποίηση προϊόντων σε συμφέρουσες τιμές.

Κίνδυνος πτώχευσης προμηθευτών

Η ύφεση που πλήττει τις οικονομίες σε παγκόσμιο επίπεδο δημιουργεί τον κίνδυνο πτώχευσης κάποιου

προμηθευτή της εταιρείας. Στην περίπτωση αυτή η εταιρεία αντιμετωπίζει τον κίνδυνο απώλειας προκαταβολών που έχουν δοθεί για την αγορά προϊόντων.

Η Εταιρεία προκειμένου να προστατευτεί από τον ανωτέρω κίνδυνο έχει συνάψει συνεργασία με σημαντικό αριθμό προμηθευτών όπου κανένας δεν κατέχει σημαντικό ποσοστό επί των συνολικών προκαταβολών.

Έντονη εποχικότητα των πωλήσεων

Λόγω της ιδιαιτερότητας των προϊόντων της Εταιρείας, οι πωλήσεις της παρουσιάζουν έντονη εποχικότητα. Σημαντικό μέρος του ετήσιου κύκλου εργασιών της Εταιρείας πραγματοποιείται την περίοδο των Χριστουγέννων (28%), ενώ εποχιακές διακυμάνσεις παρατηρούνται και κατά τους μήνες Απρίλιο (εορτές Πάσχα- 10%) και Σεπτέμβριο (έναρξη σχολικής περιόδου-10%). Η εποχικότητα στις πωλήσεις απαιτεί ορθολογική διαχείριση του κεφαλαίου κίνησης κυρίως κατά τις περιόδους αιχμής. Πιθανή αδυναμία της Εταιρείας να διαχειριστεί αποτελεσματικά τις εποχικές ανάγκες σε κεφάλαιο κίνησης ενδέχεται να την επιβαρύνει με επιπλέον χρηματοοικονομικά έξοδα και να επηρεάσει αρνητικά τα αποτελέσματα της και την οικονομική της θέση.

Αδυναμία της Εταιρείας να αντεπεξέλθει αποτελεσματικά στην αυξημένη ζήτηση κατά τις συγκεκριμένες χρονικές περιόδους ενδεχομένως να επηρεάσει αρνητικά τα αποτελέσματα ολόκληρης της χρήσης. Προβλήματα ενδέχεται να δημιουργηθούν και λόγω εξωγενών παραγόντων όπως ενδεικτικά αναφέρονται η κακοκαιρία, οι απεργιακές κινητοποιήσεις ή ελαττωματικά και επικίνδυνα προϊόντα.

Εξάρτηση από αντιπρόσωπους - εισαγωγείς

Η Εταιρεία προμηθεύεται τα προϊόντα της απευθείας από το εξωτερικό ως αποκλειστικός εισαγωγέας των εταιρειών παραγωγής παιχνιδιών και συναφών ειδών, που δεν διαθέτουν αντιπροσωπεία στην Ελλάδα και από άλλους 163 προμηθευτές οι οποίοι δραστηριοποιούνται στον Ελλαδικό χώρο.

Η Εταιρεία, ωστόσο, αντιμετωπίζει τον κίνδυνο απώλειας εσόδων και κερδών σε περίπτωση που η συνεργασία της με κάποιον από τους οίκους αυτούς διακοπεί. Ωστόσο εκτιμάται ότι ο κίνδυνος μη ανανέωσης της συνεργασίας με κάποιον από τους προμηθευτές της είναι μηδαμινός λόγω της δεσπόζουσας θέσης την οποία διατηρεί η JUMBO στην ελληνική αγορά. Το ενδεχόμενο μίας τέτοιας προοπτικής θα είχε σχετικά μικρή επίπτωση στα μεγέθη της Εταιρείας καθώς κανένας προμηθευτής δεν αντιπροσωπεύει πάνω από το 6% του συνόλου των πωλήσεων.

Ένταση του ανταγωνισμού μεταξύ των εταιριών του κλάδου

Η Εταιρεία έχει καθιερωθεί ως market leader στην αγορά λιανικής πώλησης παιχνιδιών και βρεφικών ειδών. Οι βασικοί ανταγωνιστές της Εταιρείας είναι σαφώς μικρότερου μεγέθους τόσο βάσει του αριθμού των καταστημάτων όσο και του κύκλου εργασιών. Η τρέχουσα εικόνα της αγοράς θα μπορούσε να αλλάξει στο μέλλον είτε με την είσοδο ξένων εταιριών στην ελληνική αγορά είτε με την αλλαγή της στρατηγικής των υφισταμένων ανταγωνιστών και την επέκταση του δικτύου των καταστημάτων τους.

Εξάρτηση από εισαγωγές

Το 80% των προϊόντων που διαθέτει η Εταιρεία έχουν προέλευση την Κίνα. Γεγονότα τα οποία θα μπορούσαν να οδηγήσουν σε διακοπή των εισαγωγών κινέζικων προϊόντων (ενδεικτικά αναφέρονται η επιβολή δασμών ή/και ποσοστώσεων, εμπορικός αποκλεισμός (εμπάργκο) της Κίνας, η πολιτική/οικονομική κρίση, απεργίες) θα είχαν ως αποτέλεσμα τη διακοπή της τροφοδοσίας των καταστημάτων της Εταιρείας με προϊόντα, με αποτέλεσμα την αρνητική επίδραση στη δραστηριότητα και την οικονομική θέση της Εταιρείας.

Λοιποί εξωγενείς παράγοντες

Η απειλή ή η πραγματοποίηση ενός πολέμου ή μιας τρομοκρατικής επίθεσης είναι παράγοντες τους οποίους δεν μπορεί να προβλέψει και να ελέγξει η Εταιρεία και οι οποίοι είναι δυνατόν να επηρεάσουν το οικονομικό, πολιτικό και κοινωνικό περιβάλλον της χώρας με αρνητικά αποτελέσματα για την Εταιρεία γενικότερα.

Δ' ΛΟΙΠΑ ΣΤΟΙΧΕΙΑ ΚΑΙ ΠΛΗΡΟΦΟΡΙΕΣ ΓΙΑ ΤΗΝ ΕΤΑΙΡΕΙΑ & ΤΟΝ ΟΜΙΛΟ

Δομή του Ομίλου

Μητρική Εταιρεία:

Η Ανώνυμη Εμπορική Εταιρεία με την επωνυμία «JUMBO Ανώνυμη Εμπορική Εταιρεία» και το διακριτικό τίτλο « JUMBO» ιδρύθηκε το έτος 1986, με έδρα το Μοσχάτο Αττικής (οδός Κύπρου 9 & Υδρας), είναι εισηγμένη από το έτος 1997 στην Παράλληλη Αγορά του Χρηματιστηρίου Αξιών Αθηνών και είναι εγγεγραμμένη στο Μητρώο Ανωνύμων Εταιρειών του Υπουργείου Ανάπτυξης με ΑΡ.Μ.Α.Ε. 7650/06/Β/86/04. Η εταιρεία έχει καταταγεί στην κατηγορία Μεγάλης Κεφαλαιοποίησης του Χρηματιστηρίου Αθηνών.

Θυγατρικές εταιρείες:

1. Η θυγατρική εταιρεία με την επωνυμία «Jumbo Trading Ltd», είναι Κυπριακή εταιρία περιορισμένης ευθύνης (Limited). Ιδρύθηκε το έτος 1991. Έδρα αυτής, η Λευκωσία Κύπρου (Λεωφ. Αβραάμ Αντωνίου 9, Κάτω Λακατάμια της Λευκωσίας). Είναι εγγεγραμμένη στο Μητρώο Εφόρου Εταιριών Κύπρου με αριθμό Ε 44824. Δραστηριοποιείται στην Κύπρο στο ίδιο αντικείμενο με τη μητρική, δηλαδή το λιανικό εμπόριο παιχνιδιών και συναφών ειδών. Η Μητρική κατέχει το 100% των μετοχών και των δικαιωμάτων ψήφου αυτής.

2. Η θυγατρική εταιρεία στη Βουλγαρία με την επωνυμία «JUMBO EC.B.» συστάθηκε την 1η Σεπτεμβρίου 2005 ως Μονοπρόσωπη Εταιρία Περιορισμένης Ευθύνης με αριθμό Μητρώου – Μεριδίας 96904, τόμος 1291 του Πρωτοδικείου Σόφιας και σύμφωνα με τις πρόνοιες και προϋποθέσεις του αρ. 115 Ε.Ν. Έδρα αυτής η Σόφια Βουλγαρίας (Bul. Bulgaria 51 Sofia 1404). Η Μητρική κατέχει το 100% των μετοχών και των δικαιωμάτων ψήφου αυτής.

Το Νοέμβριο του 2008 η θυγατρική JUMBO EC.B LTD προέβη σε αύξηση του Μετοχικού της Κεφαλαίου κατά € 5 εκατ. το οποίο καλύφθηκε κατά 100% από την μητρική εταιρεία JUMBO ΑΕΕ. Το κεφάλαιο της JUMBO EC.B LTD στις 30.06.2009 ανερχόταν σε € 31,9εκατ. Σκοπός της άνω αύξησης κεφαλαίου είναι η περαιτέρω επέκταση του Ομίλου στην Βουλγαρία με επενδύσεις σε αγορά γης.

3. Η θυγατρική εταιρεία στη Ρουμανία με την επωνυμία «JUMBO EC.R.» συστάθηκε την 9η Αυγούστου 2006 ως εταιρεία περιορισμένης ευθύνης (srl) με αριθμό διάταξης στο εμπορικό Μητρώο J40/12864/2006, με έδρα το Βουκουρέστι (Intr.Vasile Paun αρ. 1, 3ος όροφος, διοικητική περιοχή 5 διαμέρισμα αρ.3, Βουκουρέστι). Η Μητρική κατέχει το 100% των μετοχών και των δικαιωμάτων ψήφου αυτής.

4. Η θυγατρική εταιρεία ASPETTO Ltd ιδρύθηκε την 21/8/2006 με έδρα την Λευκωσία Κύπρου (Λεωφ. Αβραάμ Αντωνίου 9, Κάτω Λακατάμια της Λευκωσίας). Η «Jumbo Trading Ltd» κατέχει το 100% των ψήφων της εταιρείας αυτής.

5. Η εταιρεία WESTLOOK SRL είναι θυγατρική της εταιρείας ASPETTO Ltd, η οποία κατέχει το 100% του μετοχικού της κεφαλαίου. Έδρα της είναι το Βουκουρέστι Ρουμανίας (BUCAREST, District No 4, 90-92 Calea Serban Voda, 4th Floor) Η εταιρεία αυτή ιδρύθηκε στις 16/10/2006.

Οι εταιρείες του Ομίλου οι οποίες περιλαμβάνονται στις ενοποιημένες οικονομικές καταστάσεις και η μέθοδος ενοποίησης έχουν ως εξής:

Ενοποιημένη θυγατρική	Ποσοστό & είδος συμμετοχής	Έδρα	Μέθοδος ενοποίησης
JUMBO TRADING LTD	100% Άμεση	Κύπρος	Ολική ενοποίηση
JUMBO EC.B LTD	100% Άμεση	Βουλγαρία	Ολική ενοποίηση
JUMBO EC.R SRL	100% Άμεση	Ρουμανία	Ολική ενοποίηση
ASPETTO LTD	100% Έμμεση	Κύπρος	Ολική ενοποίηση
WESTLOOK SRL	100% Έμμεση	Ρουμανία	Ολική ενοποίηση

Κατά την διάρκεια της χρήσης δεν μεταβλήθηκε η δομή του Ομίλου.

Λοιπές πληροφορίες

Ο αριθμός του απασχολούμενου προσωπικού στο τέλος της τρέχουσας χρήσης (30.06.2009) ανήλθε για τον Όμιλο σε 2.972 άτομα εκ των οποίων 2.852 μόνιμοι και 120 έκτακτοι, ενώ την αντίστοιχη προηγούμενη χρήση απασχόλησε 2.517 άτομα εκ των οποίων 2.418 μόνιμοι και 99 έκτακτο. Η Εταιρεία στο τέλος της τρέχουσας χρήσης απασχολούσε 2.637 άτομα εκ των οποίων 2.603 μόνιμο προσωπικό και 34 έκτακτο προσωπικό, ενώ την αντίστοιχη προηγούμενη χρήση απασχολούσε 2.229 άτομα όλα μόνιμο προσωπικό.

Έχουν τηρηθεί οι λογιστικές αρχές που χρησιμοποιήθηκαν για την κατάρτιση των οικονομικών καταστάσεων της προηγούμενης χρήσης 2007-2008. Δεν υπάρχει αλλαγή στη μέθοδο ενοποίησης σε σύγκριση με την χρήση που έληξε στις 30.06.2008.

Επί των περιουσιακών στοιχείων της Εταιρείας δεν υπάρχουν εμπράγματα βάρη. Υπάρχουν εμπράγματα βάρη της θυγατρικής JUMBO TRADING LTD (προσημειώσεις-υποθήκες α' & β' τάξης), € 6.834 χιλ. για εξασφάλιση δανειακών τραπεζικών υποχρεώσεων.

Δεν υπάρχουν επίδικες ή υπό διαιτησία διαφορές, των οποίων η τυχούσα αρνητική έκβαση θα έχει σημαντική επίπτωση στα οικονομικά αποτελέσματα του Ομίλου και της Εταιρείας. Για τις ανέλεγκτες φορολογικά χρήσεις το ποσό της πρόβλεψης, που έχει διενεργηθεί έως 30.06.2009, για τον Όμιλο ανέρχεται σε ποσό € 529 χιλ., το οποίο, ποσό αφορά εξολοκλήρου την Εταιρεία Οι λοιπές προβλέψεις, που έχουν σχηματισθεί έως το τέλος της κλειόμενης χρήσης (30.06.2009) ανέρχονται για τον Όμιλο σε ποσό € 2.433 χιλ. και για την Εταιρεία σε ποσό € 2.379 χιλ.

Εταιρική Διακυβέρνηση

Η Εταιρεία έχει υιοθετήσει τις Αρχές της Εταιρικής Διακυβέρνησης, όπως αυτές οροθετούνται από την ισχύουσα Ελληνική νομοθεσία και τις διεθνείς πρακτικές.

Το Διοικητικό Συμβούλιο της «JUMBO Α.Ε.» είναι ο θεματοφύλακας των Αρχών της Εταιρικής Διακυβέρνησης. Σήμερα απαρτίζεται από 4 εκτελεστικά μέλη, τα οποία δύναται να απασχολούνται ή να παρέχουν τις υπηρεσίες τους στην Εταιρεία και 3 μη εκτελεστικά μέλη, τα οποία ασκούν αποκλειστικά τα καθήκοντα μέλους του Διοικητικού Συμβουλίου. Τα τρία μη εκτελεστικά μέλη πληρούν τις προϋποθέσεις που, σύμφωνα με τις διατάξεις του Ν. 3693/2008 και αποτελούν μέλη της Επιτροπής Ελέγχου.

Τα εκτελεστικά μέλη του Διοικητικού Συμβουλίου είναι αρμόδια και επιφορτισμένα με την ευθύνη εκτέλεσης των αποφάσεων του Δ.Σ. και τη διαρκή παρακολούθηση των εργασιών της Εταιρείας. Τα μη εκτελεστικά μέλη του Δ.Σ. έχουν επιφορτιστεί με το καθήκον προώθησης του συνόλου των εργασιών της Εταιρείας.

Η Επιτροπή Ελέγχου αποτελείται από μη εκτελεστικά μέλη και έχει ως αποστολή α) την παρακολούθηση της διαδικασίας χρηματοοικονομικής πληροφόρησης, β) την παρακολούθηση της αποτελεσματικής λειτουργίας του συστήματος εσωτερικού ελέγχου και του συστήματος διαχείρισης κινδύνων καθώς και την παρακολούθηση της ορθής λειτουργίας του τμήματος των εσωτερικών εκλεκτών της εταιρείας, γ) την παρακολούθηση της πορείας του υποχρεωτικού ελέγχου των ατομικών και ενοποιημένων οικονομικών καταστάσεων και δ) την επισκόπηση και παρακολούθηση θεμάτων συναφών με την ύπαρξη και διατήρηση της αντικειμενικότητας και ανεξαρτησίας του νόμιμου ελεγκτή ή του ελεγκτικού γραφείου, ιδιαιτέρως όσον αφορά κυρίως στην παροχή στην εταιρεία άλλων υπηρεσιών από το νόμιμο ελεγκτή ή το ελεγκτικό γραφείο.

Στις αρμοδιότητές της περιλαμβάνονται η εξασφάλιση της συμμόρφωσης με τους κανόνες της Εταιρικής Διακυβέρνησης, καθώς επίσης η διασφάλιση της ορθής λειτουργίας του συστήματος Εσωτερικού Ελέγχου και η εποπτεία των εργασιών του τμήματος αυτού.

Σε εφαρμογή του Ν. 3016/2002 για την εταιρική διακυβέρνηση ο Εσωτερικός έλεγχος αποτελεί βασική και απαραίτητη προϋπόθεση λειτουργίας της εταιρείας. Το τμήμα του εσωτερικού ελέγχου λειτουργεί σαν μια ανεξάρτητη αντικειμενική και συμβουλευτική υπηρεσία η οποία αναφέρεται στην Επιτροπή Ελέγχου. Στις αρμοδιότητες του περιλαμβάνονται η αξιολόγηση και βελτίωση των συστημάτων

διαχείρισης κινδύνων και εσωτερικού ελέγχου, καθώς επίσης η εξακρίβωση της συμμόρφωσης με τις θεσμοθετημένες πολιτικές και διαδικασίες όπως αυτές οροθετούνται στον Εσωτερικό Κανονισμό Λειτουργίας της Εταιρείας, την ισχύουσα νομοθεσία και τις κανονιστικές διατάξεις.

Η «JUMBO ΑΕΕ» διαθέτει τμήμα εσωτερικού ελέγχου επικεφαλής του οποίου έχει οριστεί η κ. Τερζάκη Ιωάννα, η οποία -όπως προαναφέρθηκε- εποπτεύεται από την Επιτροπή Ελέγχου.

Ε' ΣΥΝΑΛΛΑΓΕΣ ΜΕ ΣΥΝΔΕΔΕΜΕΝΑ ΜΕΡΗ

Στον Όμιλο περιλαμβάνονται πλην της «JUMBO Α.Ε.Ε» και οι ακόλουθες συνδεδεμένες εταιρείες:

1. Η *θυγατρική εταιρεία με την επωνυμία «Jumbo Trading Ltd»*, που εδρεύει στην Κύπρο, στην οποία η Μητρική κατέχει το 100% των μετοχών και των δικαιωμάτων ψήφου αυτής. Η θυγατρική εταιρεία JUMBO TRADING LTD συμμετέχει με ποσοστό 100% στο μετοχικό κεφάλαιο της ASPETO LTD και η ASPETO LTD συμμετέχει με ποσοστό 100% στο μετοχικό κεφάλαιο της WESTLOOK SRL.

2. Η *θυγατρική εταιρεία την Βουλγαρία με την επωνυμία «JUMBO EC.B.»* που εδρεύει στην Σόφια της Βουλγαρίας, στην οποία η Μητρική κατέχει το 100% των μετοχών και των δικαιωμάτων ψήφου αυτής.

3. Η *θυγατρική εταιρεία στη Ρουμανία με την επωνυμία «JUMBO EC.R.»* που εδρεύει στο Βουκουρέστι της Ρουμανίας, στην οποία η Μητρική κατέχει το 100% των μετοχών και των δικαιωμάτων ψήφου αυτής.

Με τα συνδεδεμένα μέρη έγιναν οι πιο κάτω συναλλαγές:

Ποσά σε €

Εσοδα /έξοδα	30/06/2009	30/06/2008
Πωλήσεις εμπορευμάτων JUMBO Α.Ε.Ε. προς την JUMBO TRADING LTD	17.939.440	16.047.305
Πωλήσεις εμπορευμάτων JUMBO Α.Ε.Ε. προς την JUMBO EC.B	6.668.998	4.671.289
Πωλήσεις παγίων JUMBO Α.Ε.Ε. προς την JUMBO EC.B	257	30.863
Πωλήσεις παγίων JUMBO Α.Ε.Ε. από την JUMBO TRADING LTD	-	-
Παροχή υπηρεσιών JUMBO Α.Ε.Ε. προς την JUMBO EC.B	68.949	52.619
Παροχή υπηρεσιών JUMBO Α.Ε.Ε. προς την JUMBO TRADING LTD	881	648
Παροχή υπηρεσιών JUMBO Α.Ε.Ε. από την JUMBO TRADING LTD	-	1.425
Αγορές εμπορευμάτων JUMBO Α.Ε.Ε. από την JUMBO EC.B	739.630	405.329
Αγορές εμπορευμάτων JUMBO Α.Ε.Ε. από την JUMBO TRADING LTD	936.887	694.235
	26.355.042	21.903.713
Καθαρό υπόλοιπο που προέρχεται από συναλλαγές με τις θυγατρικές εταιρείες	30/06/2009	30/06/2008
Απαιτήσεις JUMBO Α.Ε.Ε. από την JUMBO TRADING LTD	1.090.274	739.630
Υποχρεώσεις JUMBO Α.Ε.Ε. προς την JUMBO TRADING LTD	166.541	100.747
	1.256.815	840.377
Απαιτήσεις JUMBO Α.Ε.Ε. από την JUMBO EC.B LTD	2.725.332	3.199.156
Υποχρεώσεις JUMBO Α.Ε.Ε. προς την JUMBO EC.B LTD	187.125	213.078
	2.912.458	3.412.234
Απαιτήσεις JUMBO Α.Ε.Ε. από την JUMBO EC.R SRL	12.166	7.166
Υποχρεώσεις JUMBO Α.Ε.Ε. προς την JUMBO EC.R SRL	-	-
	12.166	7.166

Οι παροχές προς τη Διοίκηση σε επίπεδο Ομίλου και Εταιρείας αναλύονται ως ακολούθως:

Συναλλαγές με διευθυντικά στελέχη	Ο ΟΜΙΛΟΣ	Η ΕΤΑΙΡΕΙΑ
<i>Ποσά σε €</i>	30/06/2009	30/06/2009
Βραχυπρόθεσμες παροχές προς εργαζομένους:		
Μισθοί	754.318	341.551
Κόστος κοινωνικής ασφάλισης	47.248	19.262
Λοιπές αμοιβές και συναλλαγές μελών Δ.Σ.	980.109	973.334
	1.781.676	1.334.147
Παροχές μετά τη λήξη της εργασίας:	-	-
Προγράμματα καθορισμένων παροχών	-	-
Προγράμματα καθορισμένων εισφορών	-	-
Παροχές λήξης της εργασίας	23.202	23.202
Πληρωμές με στοιχεία καθαρής θέσης	-	-
Σύνολο	23.202	23.202

Συναλλαγές με διευθυντικά στελέχη	Ο ΟΜΙΛΟΣ	Η ΕΤΑΙΡΕΙΑ
<i>Ποσά σε €</i>	30/06/2008	30/06/2008
Βραχυπρόθεσμες παροχές προς εργαζομένους:		
Μισθοί	655.374	296.995
Κόστος κοινωνικής ασφάλισης	38.292	16.644
Λοιπές αμοιβές και συναλλαγές μελών Δ.Σ.	894.128	883.413
	1.587.794	1.197.052
Παροχές μετά τη λήξη της εργασίας:	-	-
Προγράμματα καθορισμένων παροχών	-	-
Προγράμματα καθορισμένων εισφορών	-	-
Παροχές λήξης της εργασίας	16.260	16.260
Πληρωμές με στοιχεία καθαρής θέσης	-	-
Σύνολο	16.260	16.260

Δεν έχουν χορηγηθεί δάνεια και δεν υπάρχουν απαιτήσεις και υποχρεώσεις σε μέλη του Δ.Σ. ή σε λοιπά διευθυντικά στελέχη του Ομίλου (και τις οικογένειές τους).

Δεν υπήρχαν μεταβολές των συναλλαγών μεταξύ της Εταιρείας και των συνδεδεμένων με αυτήν προσώπων οι οποίες θα μπορούσαν να έχουν ουσιαστικές συνέπειες στη χρηματοοικονομική θέση και τις επιδόσεις της Εταιρείας για κλειόμενη εταιρική χρήση από 01.07.2008 έως 30.06.2009.

Οι πωλήσεις και οι αγορές εμπορευμάτων αφορούν είδη που εμπορεύεται η Μητρική δηλαδή παιχνίδια, βρεφικά είδη, είδη βιβλιοχαρτοπωλείου είδη σπιτιού και εποχιακά είδη. Όλες οι συναλλαγές που περιγράφονται παραπάνω έχουν πραγματοποιηθεί υπό τους συνήθεις όρους της αγοράς.

ΣΤ' ΜΕΡΙΣΜΑΤΙΚΗ ΠΟΛΙΤΙΚΗ

Σχετικά με τη διανομή μερίσματος, η διοίκηση της Μητρικής Εταιρείας, λαμβάνοντας υπόψη μεταξύ άλλων την αποδοτικότητα του Ομίλου, τις προοπτικές και τα επενδυτικά πλάνα αυτού, προτείνει για την κλειόμενη χρήση 2008/2009, τη διανομή συνολικού ποσού € 27.883.984,68, που αντιστοιχεί σε € 0,23 (μικτό) ανά μετοχή (121.234.716 μετοχές), έναντι μερίσματος € 24.246.943,20 που αντιστοιχούσε σε € 0,40 ανά μετοχή (60.617.358 μετοχές) για την χρήση 2007-2008. Για λόγους συγκρισιμότητας των οικονομικών καταστάσεων έγινε προσαρμογή του μερίσματος ανά μετοχή, για την προηγούμενη χρήση από € 0,4000 σε € 0,2000. Σημειώνεται ότι σύμφωνα με το άρθρο 18 του Ν 3697/2008 στα κέρδη που διανέμουν οι Ανώνυμες Εταιρείες διενεργείται παρακράτηση φόρου για λογαριασμό των μετόχων ίσο με 10%. Η διαδικασία διανομής του μερίσματος, θα υλοποιηθεί μέσω τραπεζικού ιδρύματος εντός του προβλεπόμενου από το νόμο χρονικού διαστήματος από τη λήψη της σχετικής απόφασης από την Τακτική Γενική Συνέλευση των μετόχων.

Όσον αφορά τη θυγατρική στην Κύπρο, το Διοικητικό Συμβούλιο αυτής δεν πρότείνει μέρισμα στους μετόχους και για τη χρήση που έληξε, λόγω του συνεχιζόμενου αναπτυξιακού έργου της. Άλλωστε η θυγατρική δεν υπόκειται πλέον στις πρόνοιες του Κυπριακού νόμου περί λογιζόμενης υποχρεωτικής διανομής, αφού ελέγχεται πλήρως από την JUMBO, η οποία δεν είναι φορολογικός κάτοικος Κύπρου.

Όσον αφορά τη θυγατρική στην Βουλγαρία, Jumbo EC.B., σύμφωνα και με την ισχύουσα νομοθεσία το Διοικητικό Συμβούλιο αυτής δεν πρότείνει μέρισμα στους μετόχους για την χρήση που έληξε λόγω του συνεχιζόμενου αναπτυξιακού έργου της.

Ζ. ΣΗΜΑΝΤΙΚΑ ΓΕΓΟΝΟΤΑ ΜΕΤΑ ΤΗΝ ΛΗΞΗ ΤΗΣ ΧΡΗΣΗΣ

Η Εταιρεία προέβη στην έκδοση ομολογιών σειράς Δ του Κοινού Ομολογιακού Δανείου (μη μετατρέψιμο), ποσού € 20 εκατ. Το κεφάλαιο των Ομολογιών του Δανείου της Σειράς Δ, θα εξοφληθεί από τον Εκδότη εφάπαξ κατά την 24η Μαΐου του 2014. Η έκδοση του Κοινού Ομολογιακού Δανείου είχε εγκριθεί με απόφαση Α' Επαναληπτικής Έκτακτης Γ.Σ της 16ης Μαΐου 2007 μέχρι του ανώτατου ποσού των € 145 εκατ.

Με βάση τους όρους του υφιστάμενου Μετατρέψιμου Ομολογιακού Δανείου της εταιρίας, έκδοσης της 8.9.2006, όπως είχαν εγκριθεί σύμφωνα με την από 7.6.2006 απόφαση της Β' Επαναληπτικής Έκτακτης Γενικής Συνέλευσης των μετόχων, σε συνδυασμό με τις από 3.8.2006, 31.8.2006, 5.9.2006, 6.9.2006, 8.9.2006 και 14.4.2009 αποφάσεις του Διοικητικού Συμβουλίου της, ως προς το δικαίωμα μετατροπής ομολογιών σε μετοχές ισχύουν τα εξής (όρος 8.1. του ΜΟΔ): Κάθε 1 ομολογία παρέχει στον Ομολογιούχο δικαίωμα μετατροπής της σε 2,100840336 κοινές ονομαστικές μετοχές της εταιρίας, ονομαστικής αξίας € 1,40 η κάθε μία («Λόγος Μετατροπής»). Η τιμή μετατροπής είναι € 4,76 ανά μετοχή. Το δικαίωμα μετατροπής μπορεί να ασκηθεί για πρώτη φορά την πρώτη ημέρα έναρξης του τετάρτου (4ου) έτους από την ημερομηνία έκδοσης του Δανείου (συγκεκριμένα την 08.09.2009) και εφεξής μπορεί να ασκείται ανά εξαμήνο, την αντίστοιχη με την ημερομηνία έκδοσης του Δανείου ημερομηνία κάθε μήνα («Ημερομηνία Μετατροπής»).

Σε εκτέλεση των ανωτέρω όρων, κατά την 8.9.2009, υποβλήθηκαν από δικαιούχους ομολογιούχους 117 αιτήσεις-δηλώσεις άσκησης του δικαιώματος μετατροπής συνολικά 4.081.093 ομολογιών του άνω ΜΟΔ, οι οποίες μετατρέπονται σε συνολικά 8.573.674 νέες κοινές ονομαστικές μετοχές της εταιρίας με δικαίωμα ψήφου, ονομαστικής αξίας € 1,40 η κάθε μία. Με την άσκηση του δικαιώματος μετατροπής επέρχεται αύξηση του μετοχικού κεφαλαίου της εταιρίας κατά το ποσό των € 12.003.143,60. Η αύξηση διαπιστώθηκε με την από 9.9.2009 απόφαση του Διοικητικού Συμβουλίου της εταιρίας περί αναπροσαρμογής του περί κεφαλαίου άρθρου 5 παρ. Α' του Καταστατικού της και πιστοποιήθηκε με την από 10.9.2009 απόφαση του ίδιου οργάνου, οι οποίες θα τύχουν των προβλεπόμενων καταχωρήσεων, εγκρίσεων και διατυπώσεων δημοσιότητας.

Η θυγατρική JUMBO EC.B LTD προέβη σε αύξηση του Μετοχικού της Κεφαλαίου κατά € 20 εκατ. το οποίο καλύφθηκε κατά 100% από την μητρική εταιρεία JUMBO AEE. Το κεφάλαιο της JUMBO EC.B LTD ανέρχεται σήμερα σε € 51,9εκατ. Σκοπός της άνω αύξησης κεφαλαίου είναι η περαιτέρω επέκταση του Ομίλου στην Βουλγαρία.

Δεν υπάρχουν άλλα μεταγενέστερα των οικονομικών καταστάσεων γεγονότα τα οποία να

αφορούν είτε τον Όμιλο είτε την Εταιρεία, στα οποία επιβάλλεται αναφορά από τα Διεθνή Πρότυπα Χρηματοοικονομικής Αναφοράς (ΔΠΧΑ).

ΣΤ. ΠΡΟΣΘΕΤΕΣ ΑΝΑΛΥΤΙΚΕΣ ΠΛΗΡΟΦΟΡΙΕΣ

(ΠΑΡ. 7& 8 ΑΡΘΡ.4 ΤΟΥ Ν.3556/2007)

Α) Διάρθρωση μετοχικού κεφαλαίου

Το μετοχικό κεφάλαιο της εταιρείας στις 30.06.2009 ανερχόταν σε ευρώ εκατόν εξήντα εννέα εκατομμύρια επτακόσες είκοσι οκτώ χιλιάδες εξακόσια δύο και σαράντα λεπτά (€ 169.728.602,40) διαιρούμενο σε εκατόν είκοσι ένα εκατομμύρια διακόσιες τριάντα τέσσερις χιλιάδες επτακόσιες δέκα έξη (121.234.716) κοινές ονομαστικές μετοχές ονομαστικής αξίας ευρώ ενός και 0,40 (€ 1,40) η κάθε μία. Στις 30.06.2008 ανερχόταν σε ευρώ ογδόντα τέσσερα εκατομμύρια οκτακόσιες εξήντα τέσσερις χιλιάδες τριακόσια ένα και είκοσι λεπτά (€ 84.864.301,20) διαιρούμενο σε εξήντα εκατομμύρια εξακόσιες δέκα επτά χιλιάδες τριακόσιες πενήντα οκτώ (60.617.358) κοινές ονομαστικές μετοχές ίδιας ονομαστικής αξίας ευρώ ενός και σαράντα λεπτών (€ 1,40) η κάθε μια. Οι μετοχές της Εταιρείας είναι εισηγμένες προς διαπραγμάτευση στην Αγορά Αξιών του Χρηματιστηρίου Αθηνών.

Η μεταβολή αυτή προήλθε με απόφαση της Ετήσιας Τακτικής Γενικής Συνέλευσης των μετόχων της εταιρείας στις 3.12.2008 που ενέκρινε την αύξηση του τότε υφισταμένου ολοσχερώς καταβλημένου μετοχικού κεφαλαίου της εταιρείας (€ 84.864.301,20), κατά το συνολικό ποσό των ογδόντα τεσσάρων εκατομμυρίων οκτακοσίων εξήντα τεσσάρων χιλιάδων τριακοσίων ενός και είκοσι λεπτών (€ 84.864.301,20), που προερχόταν από την κεφαλαιοποίηση αποθεματικών. Η αύξηση πραγματοποιήθηκε με την έκδοση εξήντα εκατομμυρίων εξακοσίων δέκα επτά χιλιάδων τριακοσίων πενήντα οκτώ (60.617.358) νέων κοινών ονομαστικών μετοχών της εταιρείας, ονομαστικής αξίας ευρώ ενός και σαράντα λεπτών (€ 1,40) η κάθε μία, οι οποίες διανεμήθηκαν δωρεάν στους δικαιούχους μετόχους της εταιρείας σε αναλογία μία (1) νέα μετοχή για κάθε μια (1) παλαιά, με τη διαδικασία που προβλέπεται από την ισχύουσα χρηματιστηριακή νομοθεσία.

Τα δικαιώματα των μετόχων της εταιρείας που πηγάζουν από τη μετοχή της είναι ανάλογα με το ποσοστό του κεφαλαίου, στο οποίο αντιστοιχεί η καταβλημένη αξία της μετοχής. Όλες οι μετοχές έχουν τα ίδια δικαιώματα και υποχρεώσεις και κάθε μετοχή ενσωματώνει όλα τα δικαιώματα και τις υποχρεώσεις που προβλέπει ο Νόμος και το Καταστατικό της Εταιρείας. Ειδικότερα:

- Το δικαίωμα συμμετοχής και ψήφου στη Γενική Συνέλευση της Εταιρείας.
- Το δικαίωμα λήψης μερίσματος επί των κερδών της εταιρείας. Ποσό, το οποίο ανέρχεται σε ποσοστό 35% επί των ετησίων καθαρών κερδών μετά από αφαίρεση του τακτικού αποθεματικού, διανέμεται ως πρώτο μέρισμα, ενώ η χορήγηση πρόσθετου μερίσματος αποφασίζεται από τη Γενική Συνέλευση. Μέρισμα δικαιούται κάθε μέτοχος, ο οποίος αναφέρεται στο τηρούμενο από την Εταιρεία μητρώο μετόχων κατά την ημερομηνία προσδιορισμού δικαιούχων μερίσματος. Ο τρόπος, ο χρόνος και ο τόπος καταβολής ανακοινώνεται από την Εταιρεία μέσω των μέσων ενημέρωσης που προβλέπονται στο ν. 3556/2007 και τις οικείες αποφάσεις της Επιτροπής Κεφαλαιαγοράς. Το δικαίωμα εισπραξης του μερίσματος παραγράφεται και το αντίστοιχο ποσό περιέρχεται στο Δημόσιο μετά την παρέλευση πέντε (5) ετών από το τέλος του έτους, κατά το οποίο ενέκρινε τη διανομή του η Γενική Συνέλευση.
- Το δικαίωμα συμμετοχής επί του προϊόντος της εκκαθάρισης ή ανάληψης της εισφοράς κατά την εκκαθάριση ή αντίστοιχα της απόσβεσης κεφαλαίου που αντιστοιχεί στη μετοχή, εφόσον αυτό αποφασισθεί από τη Γενική Συνέλευση.
- Το δικαίωμα προτίμησης σε κάθε αύξηση του μετοχικού κεφαλαίου της Εταιρείας με μετρητά και την ανάληψη νέων μετοχών.
- Το δικαίωμα λήψης αντιγράφου των οικονομικών καταστάσεων και των εκθέσεων των ορκωτών ελεγκτών και του Διοικητικού Συμβουλίου της Εταιρείας.
- Το δικαίωμα συμμετοχής στη Γενική Συνέλευση, το οποίο εξειδικεύεται στα εξής επιμέρους δικαιώματα: νομιμοποίησης, παρουσίας, συμμετοχής στις συζητήσεις, υποβολής προτάσεων σε θέματα της ημερήσιας διάταξης, καταχώρησης των απόψεων στα πρακτικά και ψήφου.

• Η Γενική Συνέλευση των μετόχων της Εταιρείας διατηρεί όλα τα δικαιώματά της κατά τη διάρκεια της εκκαθάρισης (σύμφωνα με την παράγραφο 4 του άρθρου 38 του Καταστατικού της).

Η ευθύνη των μετόχων της εταιρείας περιορίζεται στην ονομαστική αξία των μετοχών που κατέχουν.

Β) Περιορισμοί στη μεταβίβαση των μετοχών της Εταιρείας

Η μεταβίβαση των μετοχών της εταιρείας γίνεται, όπως ορίζει ο Νόμος και δεν υφίστανται εκ του καταστατικού της περιορισμοί στη μεταβίβασή τους.

Δεν υπήρξε οποιαδήποτε μεταβολή κατά την διάρκεια της χρήσης.

Γ) Σημαντικές άμεσες ή έμμεσες συμμετοχές κατά την έννοια των άρθρων 9 έως 11 του ν.3556/2007

Οι μέτοχοι (φυσικά ή νομικά πρόσωπα) που κατέχουν, άμεσα ή έμμεσα, ποσοστό μεγαλύτερο από 5% του συνολικού αριθμού των μετοχών της εταιρείας παρατίθενται στον κάτωθι πίνακα.

ΕΠΩΝΥΜΙΑ	ΠΟΣΟΣΤΟ 30/06/2009
ΤΑΝΟΣΙΡΙΑΝ ΑΝΩΝΥΜΗ ΕΜΠΟΡΙΚΗ ΚΑΙ ΕΠΕΝΔΥΤΙΚΗ ΕΤΑΙΡΙΑ	23,73%
G22-H22 SMALLCAP WORLD FUND INC.	7,99%
HG 19 AMERICAN FUNDS INSURANCE SERIES GLOBAL SMALL CAPITALIZATION FUND	6,43%

Σημειώνουμε ότι η G22-H22 Smallcap World Fund Inc και η HG 19 American Funds Insurance Series Global Small Capitalization Fund είναι μέλη της “Capital Research and Management Company” που γνωστοποίησε στα πλαίσια του Ν.3556/2007, σύμφωνα με ανακοίνωση που εξέδωσε την 03/10/2007 ότι κατέχει ποσοστό 15,312% στο οποίο περιλαμβάνονται και τα ποσοστά των G22-H22 Smallcap World Fund Inc και HG 19 American Funds Insurance Series Global Small Capitalization Fund.

Σημειώνουμε ότι μετά την ημερομηνία αναφοράς 30/06/2009 μέχρι σήμερα έχουν γίνει οι εξής μεταβολές σχετικά με τους μετόχους της εταιρείας:

- Η εταιρεία «FMR LLC» γνωστοποίησε στα πλαίσια του Ν. 3556/2007, με ανακοίνωση που εξέδωσε την 25/08/2009 ότι κατέχει ποσοστό 5,00% του συνολικού αριθμού των μετοχών της εταιρείας.
- Επίσης, οι εταιρείες «HSBC Holdings PLC» και «HSBC Bank PLC» με γνωστοποίηση εξέδωσαν διευκρίνισαν ότι το ποσοστό μετοχών και δικαιωμάτων ψήφου τους στην εταιρία έχει ανέλθει έμμεσα στο 5,122% από την 7/09/2009. Η μεταβολή αυτή προέρχεται από αντίστοιχη μεταβολή του ποσοστού των ελεγχόμενων από την «HSBC Holdings PLC» επιχειρήσεων δηλαδή «HSBC Bank PLC» και «HSBC (Ελλάς) ΑΕΔΑΚ» σε 4,577% και 0,545% αντίστοιχα.

Δ) Μετοχές παρέχουσες ειδικά δικαιώματα ελέγχου και περιγραφή αυτών

Δεν υφίστανται μετοχές της Εταιρείας που παρέχουν στους κατόχους τους ειδικά δικαιώματα ελέγχου.

Δεν υπήρξε μεταβολή κατά την διάρκεια της χρήσης.

Ε) Περιορισμοί στο δικαίωμα ψήφου

Δεν προβλέπονται στο καταστατικό της Εταιρείας περιορισμοί του δικαιώματος ψήφου που απορρέουν από τις μετοχές της.

Δεν υπήρξε μεταβολή κατά την διάρκεια της χρήσης.

ΣΤ) Συμφωνίες μετόχων γνωστές στην Εταιρεία, που συνεπάγονται περιορισμούς στη μεταβίβαση μετοχών ή στην άσκηση δικαιωμάτων ψήφου

Δεν είναι γνωστή στην Εταιρεία η ύπαρξη συμφωνιών μεταξύ των μετόχων της, οι οποίες συνεπάγονται

περιορισμούς στη μεταβίβαση των μετοχών της ή στην άσκηση των δικαιωμάτων ψήφου που απορρέουν από τις μετοχές της.

Δεν υπήρξε μεταβολή κατά την διάρκεια της χρήσης.

Ζ) Κανόνες διορισμού και αντικατάστασης μελών Δ.Σ. και τροποποίησης καταστατικού

Οι κανόνες που προβλέπει το καταστατικό της Εταιρείας για το διορισμό και την αντικατάσταση των μελών του Διοικητικού Συμβουλίου της και την τροποποίηση των διατάξεών του δεν διαφοροποιούνται από τα προβλεπόμενα στον Κ.Ν. 2190/1920, όπως ισχύει μετά τον Ν.3604/2007.

Δεν υπήρξε αλλαγή στα μέλη του Διοικητικού Συμβουλίου κατά τη διάρκεια της χρήσης 2008/2009 και μέχρι την έγκριση των Ετήσιων Οικονομικών Καταστάσεων.

Η) Αρμοδιότητα του Δ.Σ. ή ορισμένων μελών του για την έκδοση νέων ή για την αγορά ιδίων μετοχών

1) Σύμφωνα με τις διατάξεις του άρθρου 13 παρ. 1 στοιχ. β' του Κ.Ν. 2190/1920 και σε συνδυασμό με τις διατάξεις του άρθρου 5 παρ. Β' του καταστατικού της, το Διοικητικό Συμβούλιο της Εταιρείας έχει το δικαίωμα, κατόπιν σχετικής απόφασης της Γενικής Συνέλευσης που υπόκειται στις διατυπώσεις δημοσιότητας του άρθρου 7β του Κ.Ν. 2190/1920, να αυξάνει το μετοχικό κεφάλαιο της εταιρείας με την έκδοση νέων μετοχών, με απόφασή του που λαμβάνεται με πλειοψηφία τουλάχιστον των δύο τρίτων (2/3) του συνόλου των μελών του. Στην περίπτωση αυτή, και σύμφωνα με το άρθρο 5 του Καταστατικού της Εταιρείας, το μετοχικό κεφάλαιο μπορεί να αυξάνεται μέχρι το ποσό του κεφαλαίου που είναι καταβεβλημένο κατά την ημερομηνία που χορηγήθηκε στο Διοικητικό Συμβούλιο η εν λόγω εξουσία από τη Γενική Συνέλευση. Η ως άνω εξουσία του Διοικητικού Συμβουλίου μπορεί να ανανεώνεται από τη Γενική Συνέλευση για χρονικό διάστημα που δεν υπερβαίνει την πενταετία για κάθε ανανέωση.

Δεν έχει ληφθεί τέτοια απόφαση της Γενικής Συνέλευσης των μετόχων.

2) Σύμφωνα με τις διατάξεις του άρθρου 13 παρ. 9 του Κ.Ν. 2190/1920, με απόφαση της Γενικής Συνέλευσης μπορεί να θεσπισθεί πρόγραμμα διάθεσης μετοχών στα μέλη του Διοικητικού Συμβουλίου και το προσωπικό, με τη μορφή δικαιώματος προαίρεσης αγοράς μετοχών κατά τους ειδικότερους όρους της απόφασης αυτής. Η απόφαση της Γενικής Συνέλευσης ορίζει, ιδίως, τον ανώτατο αριθμό μετοχών που μπορεί να εκδοθούν, ο οποίος βάσει του νόμου δεν μπορεί να υπερβαίνει το 1/10 των υφιστάμενων μετοχών, εάν οι δικαιούχοι ασκήσουν το δικαίωμα (option) αγοράς μετοχών, την τιμή και τους όρους διάθεσης των μετοχών στους δικαιούχους.

Δεν έχει ληφθεί τέτοια απόφαση της Γενικής Συνέλευσης των μετόχων.

3) Σύμφωνα με τις διατάξεις των παραγράφων 5 έως 13 του άρθρου 16 του Κ.Ν. 2190/1920, οι εισηγμένες στο Χρηματιστήριο Αθηνών εταιρείες μπορούν, με απόφαση της Γενικής Συνέλευσης των μετόχων τους, να αποκτούν ίδιες μετοχές μέσω του Χρηματιστηρίου Αθηνών μέχρι ποσοστού 10% του συνόλου των μετοχών τους, με σκοπό τη στήριξη της χρηματιστηριακής τιμής τους και με τους ειδικότερους όρους και διαδικασίες των ως άνω παραγράφων του άρθρου 16 του Κ.Ν. 2190/1920. Δεν έχει ληφθεί τέτοια απόφαση από τη Γενική Συνέλευση των μετόχων.

Θ) Σημαντικές συμφωνίες που τίθενται σε ισχύ, τροποποιούνται ή λήγουν σε περίπτωση αλλαγής ελέγχου κατόπιν δημόσιας πρότασης και τα αποτελέσματα των συμφωνιών αυτών

Δεν υφίστανται συμφωνίες, οι οποίες τίθενται σε ισχύ, τροποποιούνται ή λήγουν σε περίπτωση αλλαγής στον έλεγχο της Εταιρείας κατόπιν δημόσιας πρότασης, πλην των κατωτέρω δικαιωμάτων καταγγελίας των αναφερόμενων συμβάσεων, ήτοι:

Με βάση τους όρους της από 17.5.2007 σύμβασης κάλυψης του υφιστάμενου Κοινού Ομολογιακού Δανείου μέχρι του ποσού των € 145.000.0000, υφίσταται δικαίωμα καταγγελίας των ομολογιούχων δανειστριών Τραπεζών «εάν ο κ. Ευάγγελος-Απόστολος Βακάκης, Πρόεδρος και Διευθύνων Σύμβουλος της εταιρείας, παύσει να έχει την εξουσία να ασκεί την πραγματική διοίκηση αυτής.».

Επίσης με βάση τους όρους του από 6.9.2006 Μετατρέψιμου Ομολογιακού Δανείου της εταιρείας, ποσού € 42.432.150, υφίσταται δικαίωμα καταγγελίας της Γενικής Συνέλευσης των ομολογιούχων δανειστών «σε

περίπτωση αλλαγής της πλειοψηφίας των μελών του υφιστάμενου Διοικητικού Συμβουλίου του Εκδότη, χωρίς τη συναίνεση της πλειοψηφίας των ομολογιούχων ή εάν ο κ. Ευάγγελος-Απόστολος Βακάκης παύσει να αποτελεί εκτελεστικό μέλος του Διοικητικού Συμβουλίου της εταιρείας».

Ι) Συμφωνίες με μέλη του Διοικητικού Συμβουλίου ή ανώτερα διευθυντικά στελέχη της Εταιρείας περί αποζημίωσης σε περίπτωση λύσης ή λήξης για οποιοδήποτε λόγο

Δεν υπάρχουν συμφωνίες της εταιρείας με μέλη του Διοικητικού Συμβουλίου της ή με το προσωπικό της, οι οποίες να προβλέπουν την καταβολή αποζημίωσης ειδικά σε περίπτωση παραίτησης ή απόλυσης χωρίς βάσιμο λόγο ή τερματισμού της θητείας ή της απασχόλησής τους εξαιτίας δημόσιας πρότασης.

Δεν υπήρξε μεταβολή κατά την διάρκεια της χρήσης.

Οι σχηματισμένες προβλέψεις για αποζημιώσεις λόγω εξόδου από την υπηρεσία μελών του Δ.Σ, συνεπεία και της εφαρμογής των διατάξεων του Ν.3371/2005, ανήλθαν την 30.06.2009 στο ποσό των 191.813 ευρώ όσον αφορά τα μέλη του Διοικητικού Συμβουλίου της εταιρείας.

Η παρούσα Ετήσια Έκθεση του Διοικητικού Συμβουλίου για την χρήση 01/07/2008-30/06/2009 έχει αναρτηθεί στο διαδίκτυο, στην ηλεκτρονική διεύθυνση www.jumbo.gr.

Μοσχάτο, 22 Σεπτεμβρίου, 2009

Κατ' εξουσιοδότηση του Διοικητικού Συμβουλίου

Ευάγγελος-Απόστολος Βακάκης

Πρόεδρος του Διοικητικού
Συμβουλίου και Διευθύνων
Σύμβουλος

IV. Ετήσιες Οικονομικές Καταστάσεις

Οι συνημμένες οικονομικές καταστάσεις εγκρίθηκαν από το Διοικητικό Συμβούλιο της «JUMBO ΑΕΕ.» στις 22.09.2009 και έχουν δημοσιοποιηθεί με την ανάρτησή τους στο διαδίκτυο, στη διεύθυνση www.jumbo.gr, καθώς και στον διαδικτυακό χώρο του Χ.Α., όπου και θα παραμείνουν στην διάθεση του επενδυτικού κοινού για χρονικό διάστημα τουλάχιστον πέντε (5) ετών από την ημερομηνία της συντάξεως και δημοσιοποίησής τους.

Επισημαίνεται ότι τα δημοσιευθέντα στον Τύπο συνοπτικά οικονομικά στοιχεία και πληροφορίες που προκύπτουν από τις οικονομικές καταστάσεις, στοχεύουν στο να παράσχουν στον αναγνώστη μία γενική ενημέρωση για την οικονομική κατάσταση και τα αποτελέσματα της εταιρείας, αλλά δεν παρέχουν την ολοκληρωμένη εικόνα της οικονομικής θέσης, των χρηματοοικονομικών επιδόσεων και των ταμιακών ροών της Εταιρίας και του Ομίλου, σύμφωνα με τα Διεθνή Πρότυπα Χρηματοοικονομικής Αναφοράς.

A. ΚΑΤΑΣΤΑΣΗ ΛΟΓΑΡΙΑΣΜΟΥ ΑΠΟΤΕΛΕΣΜΑΤΩΝ
ΓΙΑ ΤΗΝ ΧΡΗΣΗ ΠΟΥ ΕΛΗΞΕ ΤΗΝ 30^Η ΙΟΥΝΙΟΥ 2009 ΚΑΙ 2008

(Όλα τα ποσά είναι εκφρασμένα σε ευρώ εκτός από τα στοιχεία μετοχών)

	Σημειώσεις	Ο ΟΜΙΛΟΣ		Η ΕΤΑΙΡΕΙΑ	
		01/07/2008- 30/06/2009	01/07/2007- 30/06/2008	01/07/2008- 30/06/2009	01/07/2007- 30/06/2008
Κύκλος εργασιών		467.808.456	403.951.752	444.140.428	386.255.350
Κόστος πωληθέντων	5.5	(213.537.578)	(184.059.467)	(214.401.819)	(186.240.976)
Μικτό κέρδος		254.270.878	219.892.285	229.738.609	200.014.375
Λοιπά έσοδα εκμετάλλευσης	5.7	2.884.891	5.046.499	2.652.435	4.966.597
Έξοδα διάθεσης	5.6	(108.708.455)	(90.920.151)	(102.201.877)	(86.116.667)
Έξοδα διοίκησης	5.6	(15.937.459)	(14.046.008)	(13.094.368)	(11.628.765)
Λοιπά έξοδα εκμετάλλευσης	5.7	(4.330.873)	(3.871.764)	(3.770.024)	(3.801.154)
Κέρδη προ φόρων, χρηματοδοτικών και επενδυτικών αποτελεσμάτων		128.178.982	116.100.861	113.324.776	103.434.385
Χρηματοοικονομικά Έξοδα	5.8	(7.718.913)	(6.904.311)	(7.312.226)	(6.501.698)
Χρηματοοικονομικά Έσοδα	5.8	2.816.770	1.537.396	1.736.268	924.256
		(4.902.143)	(5.366.915)	(5.575.958)	(5.577.442)
Κέρδη προ φόρων		123.276.839	110.733.945	107.748.818	97.856.943
Φόρος εισοδήματος	5.9	(27.533.426)	(28.220.730)	(25.869.536)	(26.880.524)
Κέρδη μετά από φόρους		95.743.413	82.513.215	81.879.282	70.976.419
Κατανεμημένα σε :					
Μετόχους της μητρικής		95.743.413	82.513.215		
Δικαιώματα μειοψηφίας		-	-		
Κέρδη ανά μετοχή					
Βασικά κέρδη ανά μετοχή (€/μετοχή)	5.10	0,7897	0,6806	0,6754	0,5854
Μειωμένα κέρδη ανά μετοχή (€/μετοχή)	5.10	0,7516	0,6472	0,6451	0,5586
Μέσος σταθμικός αριθμός μετοχών		121.234.716	121.234.716	121.234.716	121.234.716
Αποτελέσματα προ τόκων, φόρων, , επενδυτικών αποτελεσμάτων και αποσβέσεων		139.629.613	125.624.603	123.424.804	111.921.441
Αποτελέσματα προ τόκων, φόρων και επενδυτικών αποτελεσμάτων		128.178.982	116.100.861	113.324.776	103.434.385
Κέρδη προ φόρων		123.276.839	110.733.945	107.748.818	97.856.943
Κέρδη μετά φόρων		95.743.413	82.513.215	81.879.282	70.976.419

Οι συνοδευτικές σημειώσεις αποτελούν αναπόσπαστο κομμάτι των οικονομικών καταστάσεων

B. ΙΣΟΛΟΓΙΣΜΟΙ

ΓΙΑ ΤΗΝ ΧΡΗΣΗ ΠΟΥ ΕΛΗΞΕ 30 ΙΟΥΝΙΟΥ 2009 ΚΑΙ 30 ΙΟΥΝΙΟΥ 2008

(Όλα τα ποσά είναι εκφρασμένα σε ευρώ εκτός αν αναφέρεται διαφορετικά)

Σημειώσεις	Ο ΟΜΙΛΟΣ		Η ΕΤΑΙΡΕΙΑ		
	30/06/2009	30/06/2008	30/06/2009	30/06/2008	
Ενεργητικό					
Μη κυκλοφοριακά στοιχεία ενεργητικού					
Ενσώματες ακινητοποιήσεις	5.11	280.194.566	237.394.669	219.151.690	193.557.803
Επενδύσεις σε ακίνητα	5.12	8.359.645	8.753.123	8.359.645	8.753.123
Επενδύσεις σε συνδεδεμένες επιχειρήσεις	5.13	-	-	42.979.797	37.979.874
Λοιπές μακροπρόθεσμες απαιτήσεις	5.14	3.009.261	2.891.087	3.004.580	2.891.087
		291.563.471	249.038.879	273.495.712	243.181.887
Κυκλοφοριακά περιουσιακά στοιχεία					
Αποθέματα	5.15	191.225.530	165.642.910	180.075.840	155.917.480
Πελάτες και λοιπές εμπορικές απαιτήσεις	5.16	21.661.192	32.362.780	24.555.868	35.362.700
Λοιπές απαιτήσεις	5.17	44.190.787	42.742.259	38.782.346	30.961.648
Λοιπά κυκλοφοριακά στοιχεία ενεργητικού	5.18	5.562.229	4.551.243	5.468.012	4.480.633
Ταμειακά διαθέσιμα και ισοδύναμα	5.19	109.665.849	30.477.648	83.627.841	8.945.605
		372.305.587	275.776.840	332.509.907	235.668.066
Σύνολο ενεργητικού		663.869.058	524.815.719	606.005.619	478.849.953
Ίδια κεφάλαια & υποχρεώσεις					
Ίδια κεφάλαια αποδιδόμενα στους μετόχους της μητρικής					
Μετοχικό κεφάλαιο	5.20.1	169.728.602	84.864.301	169.728.602	84.864.301
Αποθεματικό υπέρ το άρτιο	5.20.1	7.547.078	7.678.828	7.547.078	7.678.828
Συναλλαγματικές διαφορές μετατροπής		(784.804)	(454.918)	-	-
Λοιπά αποθεματικά	5.20.2	27.455.890	66.290.317	27.455.890	66.290.317
Κέρδη εις νέον		151.718.043	126.251.447	101.028.966	89.426.501
		355.664.810	284.629.976	305.760.536	248.259.948
Δικαιώματα μειοψηφίας		-	-	-	-
Σύνολο ιδίων κεφαλαίων		355.664.810	284.629.976	305.760.536	248.259.948
Μακροπρόθεσμες υποχρεώσεις					
Υποχρεώσεις παροχών προσωπικού λόγω εξόδου από την υπηρεσία	5.21	2.371.857	1.940.581	2.369.771	1.940.581
Μακροπρόθεσμες δανειακές υποχρεώσεις	5.22/5.23	180.877.597	76.167.471	176.781.850	70.653.403
Λοιπές μακροπρόθεσμες υποχρεώσεις	5.26	13.130	4.272	6.156	4.272
Αναβαλλόμενες φορολογικές υποχρεώσεις	5.27	3.002.983	4.143.399	3.005.747	4.146.165
Σύνολο μακροπροθέσμων υποχρεώσεων		186.265.568	82.255.723	182.163.525	76.744.421
Βραχυπρόθεσμες υποχρεώσεις					
Προβλέψεις	5.28	548.738	373.502	548.738	373.502
Προμηθευτές και λοιπές υποχρεώσεις	5.29	66.449.052	65.949.581	66.612.633	65.758.886
Τρέχουσες φορολογικές υποχρεώσεις	5.30	36.726.584	28.468.095	34.995.722	26.879.522
Βραχυπρόθεσμες δανειακές υποχρεώσεις		-	-	-	-
Μακροπρόθεσμες υποχρεώσεις πληρωτέες στην επόμενη χρήση	5.25	3.047.870	42.538.714	1.655.230	41.300.004
Λοιπές βραχυπρόθεσμες υποχρεώσεις	5.31	15.166.436	20.600.129	14.269.235	19.533.670
Σύνολο βραχυπροθέσμων υποχρεώσεων		121.938.680	157.930.021	118.081.557	153.845.584
Σύνολο υποχρεώσεων		308.204.248	240.185.744	300.245.083	230.590.005
Σύνολο ιδίων κεφαλαίων και υποχρεώσεων		663.869.058	524.815.719	606.005.619	478.849.953

Οι συνοδευτικές σημειώσεις αποτελούν αναπόσπαστο κομμάτι των οικονομικών καταστάσεων

Γ. ΚΑΤΑΣΤΑΣΗ ΜΕΤΑΒΟΛΩΝ ΙΔΙΩΝ ΚΕΦΑΛΑΙΩΝ ΟΜΙΛΟΥ

ΓΙΑ ΤΗΝ ΧΡΗΣΗ ΠΟΥ ΕΛΗΞΕ ΤΗΝ 30^Η ΙΟΥΝΙΟΥ 2009 ΚΑΙ 2008

(Όλα τα ποσά είναι εκφρασμένα σε ευρώ εκτός αν αναφέρεται διαφορετικά)

		Ο ΟΜΙΛΟΣ								
Σημ.	Μετοχικό κεφάλαιο	Αποθεματικό υπέρ το άρτιο	Συναλλαγματικές διαφορές μετατροπής	Τακτικό αποθεματικό	Αφορολόγητα αποθεματικά	Έκτακτα αποθεματικά	Λοιπά αποθεματικά	Αποτελέσματα Έις νέο	Σύνολο ιδίων Κεφαλαίων	
Υπόλοιπα κατά την 1η Ιουλίου 2008										
5.20	84.864.301	7.678.828	(454.918)	9.913.166	1.797.944	54.555.622	23.585	126.251.447	284.629.976	
			(329.886)						(329.886)	
	0	0	(329.886)	0	0	0	0	0	(329.886)	
Καθαρά Έσοδα/(έξοδα) αναγνωρισμένα απευθείας στα ίδια κεφάλαια								95.743.413	95.743.413	
Καθαρά Αποτελέσματα Χρήσης 01/07/08-30/06/09										
	0	0	(329.886)	0	0	0	0	95.743.413	95.413.527	
Συνολικά αναγνωρισμένα έσοδα/(έξοδα) για τη χρήση 01/07/08-30/06/09										
	84.864.301					(84.864.301)			0	
Αύξηση μετοχικού κεφαλαίου με κεφαλαιοποίηση αποθεματικών										
								(24.246.943)	(24.246.943)	
Μέρισμα που αφορά τη χρήση 01/07/07-30/06/08										
				3.597.724				(3.597.724)	0	
Τακτικό αποθεματικό										
							42.432.151	(42.432.151)	0	
Έκτακτα Αποθεματικά										
		(164.689)							(164.689)	
Έξοδα αύξησης κεφαλαίου										
		32.937							32.937	
Αναβαλλόμενος φόρος απαίτηση καταχωρημένος απευθείας στα ίδια κεφάλαια										
	84.864.301	(131.751)	(329.886)	3.597.724	0	(42.432.150)	0	25.466.595	71.034.832	
Σύνολα προσαρμογών										
	169.728.602	7.547.078	(784.804)	13.510.890	1.797.944	12.123.471	23.585	151.718.043	355.664.810	
Υπόλοιπο των ιδίων Κεφαλαίων κατά την 30η Ιουνίου 2009										
Υπόλοιπα κατά την 1η Ιουλίου 2007										
5.20	84.864.301	7.678.828	(197.797)	7.078.200	5.907.183	24.246.943	23.585	92.170.192	221.771.435	
			(257.121)						(257.121)	
	0	0	(257.121)	0	0	0	0	0	(257.121)	
Καθαρά Έσοδα/(έξοδα) αναγνωρισμένα απευθείας στα ίδια κεφάλαια								82.513.215	82.513.215	
Καθαρά Αποτελέσματα Χρήσης 01/07/07-30/06/08										
	0	0	(257.121)	0	0	0	0	82.513.215	82.256.094	
Συνολικά αναγνωρισμένα έσοδα/(έξοδα) για τη χρήση 01/07/07-30/06/08										
									4.010	
Αποθεματικό αναπροσαρμογής αξίας ακινήτου										
								(19.397.555)	(19.397.555)	
Μέρισμα που αφορά τη χρήση 01/07/06-30/06/07										
				2.834.966				(2.834.966)	0	
Τακτικό αποθεματικό										
					(4.109.239)			4.109.239	0	
Μείωση αποθεματικών σε αύξηση των κερδών εις νέον										
						30.308.678		(30.308.678)	0	
Έκτακτα Αποθεματικά										
	0		(257.121)	2.834.966	-4.109.239	30.308.678	0	34.081.255	62.858.539	
Σύνολα προσαρμογών										
	84.864.301	7.678.828	(454.918)	9.913.166	1.797.944	54.555.622	23.585	126.251.447	284.629.976	
Υπόλοιπο των ιδίων Κεφαλαίων κατά την 30η Ιουνίου 2008										

Οι συνοδευτικές σημειώσεις αποτελούν αναπόσπαστο κομμάτι των οικονομικών καταστάσεων

Δ. ΚΑΤΑΣΤΑΣΗ ΜΕΤΑΒΟΛΩΝ ΙΔΙΩΝ ΚΕΦΑΛΑΙΩΝ ΕΤΑΙΡΕΙΑΣ

ΓΙΑ ΤΗΝ ΧΡΗΣΗ ΠΟΥ ΕΛΗΞΕ ΤΗΝ 30^Η ΙΟΥΝΙΟΥ 2009 ΚΑΙ 2008

(Όλα τα ποσά είναι εκφρασμένα σε ευρώ εκτός αν αναφέρεται διαφορετικά)

Σημ.	Η ΕΤΑΙΡΕΙΑ							
	Μετοχικό κεφάλαιο	Αποθεματικό υπέρ το άρτιο	Τακτικό αποθεματικό	Αφορολόγητα αποθεματικά	Έκτακτα αποθεματικά	Λοιπά αποθεματικά	Αποτελέσματα Έις νέο	Σύνολο ιδίων Κεφαλαίων
Υπόλοιπα κατά την 1η Ιουλίου 2008	84.864.301	7.678.828	9.913.166	1.797.944	54.555.621	23.585	89.426.503	248.259.948
Καθαρά Αποτελέσματα Χρήσης 01/07/08-30/06/09							81.879.282	81.879.282
Συνολικά αναγνωρισμένα έσοδα/(έξοδα) για τη χρήση 01/07/08-30/06/09	0	0	0	0	0	0	81.879.282	81.879.282
Αύξηση Μετοχικού Κεφαλαίου με κεφαλαιοποίηση Αποθεματικών	84.864.301				(84.864.301)			0
Μέρισμα που αφορά τη χρήση 01/07/07-30/06/08							(24.246.943)	(24.246.943)
Τακτικό αποθεματικό			3.597.724				(3.597.724)	0
Έκτακτα Αποθεματικά					42.432.151		(42.432.151)	0
Έξοδα αύξησης κεφαλαίου		(164.689)						(164.689)
Αναβαλλόμενος φόρος απαίτηση καταχωρημένος απευθείας στα ίδια κεφάλαια		32.937						32.937
Σύνολα προσαρμογών	84.864.301	(131.751)	3.597.724	0	(42.432.150)	0	11.602.464	57.500.588
Υπόλοιπο των ιδίων Κεφαλαίων κατά την 30η Ιουνίου 2009	169.728.602	7.547.078	13.510.890	1.797.944	12.123.471	23.585	101.028.966	305.760.536
Υπόλοιπα κατά την 1η Ιουλίου 2007	84.864.301	7.678.828	7.078.200	5.907.183	24.246.943	23.585	66.882.044	196.681.084
Καθαρά Αποτελέσματα Χρήσης 01/07/07-30/06/08							70.976.419	70.976.419
Συνολικά αναγνωρισμένα έσοδα/(έξοδα) για τη χρήση 01/07/07-30/06/08	0	0	0	0	0	0	70.976.419	70.976.419
Μέρισμα που αφορά τη χρήση 01/07/06-30/06/07							(19.397.555)	(19.397.555)
Τακτικό αποθεματικό			2.834.966				(2.834.966)	0
Μείωση αποθεματικών σε αύξηση των κερδών εις νέον				(4.109.239)			4.109.239	0
Έκτακτα Αποθεματικά					30.308.678		(30.308.678)	0
Σύνολα προσαρμογών	0	0	2.834.966	-4.109.239	30.308.678	0	22.544.459	51.578.864
Υπόλοιπο των ιδίων Κεφαλαίων κατά την 30η Ιουνίου 2008	84.864.301	7.678.828	9.913.166	1.797.944	54.555.621	23.585	89.426.503	248.259.948

Οι συνοδευτικές σημειώσεις αποτελούν αναπόσπαστο κομμάτι των οικονομικών καταστάσεων

E. ΚΑΤΑΣΤΑΣΗ ΤΑΜΕΙΑΚΩΝ ΡΟΩΝ

ΓΙΑ ΤΗ ΧΡΗΣΗ ΠΟΥ ΕΛΗΞΕ ΤΗΝ 30^Η ΙΟΥΝΙΟΥ 2009 ΚΑΙ 2008

(Όλα τα ποσά είναι εκφρασμένα σε ευρώ εκτός αν αναφέρεται διαφορετικά)

	Σημειώσεις	Ο ΟΜΙΛΟΣ		Η ΕΤΑΙΡΕΙΑ	
		30/06/2009	30/06/2008	30/06/2009	30/06/2008
Ταμειακές ροές από λειτουργικές δραστηριότητες					
Ταμειακές ροές από λειτουργικές δραστηριότητες	5.32	118.219.400	89.867.544	103.299.485	79.131.409
Τόκοι πληρωθέντες		(5.596.584)	(4.799.969)	(5.201.600)	(4.371.384)
Καταβληθέντες φόροι		(27.196.085)	(28.007.414)	(25.440.066)	(26.735.924)
Καθαρές ταμειακές ροές από λειτουργικές δραστηριότητες		85.426.730	57.060.163	72.657.819	48.024.101
Ταμειακές ροές από επενδυτικές δραστηριότητες					
Αγορές ενσώματων παγίων στοιχείων		(47.515.800)	(60.058.575)	(34.618.285)	(42.452.977)
Εισπράξεις από πωλήσεις ενσώματων παγίων στοιχείων		37.775	1.091.948	10.538	1.073.748
Αύξηση Μετοχικού Κεφαλαίου	5.13	-	-	(4.999.923)	(17.999.980)
Θυγατρικής		-	-	-	-
Τόκοι εισπραχθέντες		2.634.428	1.413.659	1.736.268	924.256
Καθαρές ταμειακές ροές από επενδυτικές δραστηριότητες		(44.843.597)	(57.552.968)	(37.871.402)	(58.454.953)
Ταμειακές ροές από χρηματοδοτικές δραστηριότητες					
Εισπράξεις από αύξηση μετοχικού κεφαλαίου		(164.689)	-	(164.689)	-
Μερίσματα πληρωθέντα σε μετόχους της μητρικής		(24.360.674)	(19.384.976)	(24.360.674)	(19.384.976)
Δάνεια αναληφθέντα		105.000.000	20.000.000	105.000.000	20.000.000
Εξοφλήσεις δανείων		(41.263.515)	(21.147.505)	(40.000.000)	(20.000.000)
Εξοφλήσεις υποχρεώσεων από χρηματοδοτικές μισθώσεις		(606.055)	(515.007)	(578.818)	(504.411)
Καθαρές ταμειακές ροές από χρηματοδοτικές δραστηριότητες		38.605.067	(21.047.487)	39.895.819	19.889.387
Καθαρή αύξηση/(μείωση) στα ταμειακά διαθέσιμα και ισοδύναμα		79.188.201	(21.540.291)	74.682.236	(30.320.239)
Ταμειακά διαθέσιμα και ισοδύναμα έναρξης περιόδου		30.477.648	52.078.722	8.945.605	39.265.843
Συναλλαγματικές διαφορές στα ταμειακά διαθέσιμα και ισοδύναμα		-	(60.783)	-	-
Ταμειακά διαθέσιμα και ισοδύναμα λήξης περιόδου		109.665.849	30.477.648	83.627.841	8.945.605
Διαθέσιμα στο ταμείο		2.159.485	2.085.614	2.065.558	1.988.182
Υπόλοιπο αλληλόχρεων λογαριασμών τραπεζών		6.768.086	8.857.987	5.337.768	3.042.857
Καταθέσεις όψεως και προθεσμίας		100.738.277	19.534.047	76.224.514	3.914.566
Ταμειακά διαθέσιμα και ισοδύναμα διαθεσίμων		109.665.849	30.477.648	83.627.841	8.945.605

Οι συνοδευτικές σημειώσεις αποτελούν αναπόσπαστο κομμάτι των οικονομικών καταστάσεων

ΣΤ. ΣΗΜΕΙΩΣΕΙΣ ΕΠΙ ΤΩΝ ΕΤΗΣΙΩΝ ΕΤΑΙΡΙΚΩΝ ΚΑΙ ΕΝΟΠΟΙΗΜΕΝΩΝ ΟΙΚΟΝΟΜΙΚΩΝ ΚΑΤΑΣΤΑΣΕΩΝ ΤΗΣ 30ΗΣ ΙΟΥΝΙΟΥ 2009

1. Πληροφορίες

Οι ενοποιημένες οικονομικές καταστάσεις του ομίλου έχουν συνταχθεί σύμφωνα με τα Διεθνή Πρότυπα Χρηματοοικονομικής Αναφοράς όπως αυτά έχουν εκδοθεί από την Επιτροπή Διεθνών Λογιστικών Προτύπων.

Η JUMBO είναι μία ανώνυμη εμπορική εταιρεία που ιδρύθηκε βάσει των νόμων της ελληνικής δημοκρατίας. Αναφορές στην «ΕΤΑΙΡΕΙΑ» ή «JUMBO Α.Ε.Ε.» περιλαμβάνουν, εκτός αν τα περιεχόμενα υποδεικνύουν το αντίθετο, τον Όμιλο «JUMBO» και τις πλήρως ενοποιούμενες θυγατρικές του.

Ο διακριτικός τίτλος της Εταιρείας είναι «JUMBO», είναι κατοχυρωμένος τόσο στο καταστατικό της, όσο και στο τμήμα σημάτων του Υπουργείου Ανάπτυξης ως ομώνυμο σήμα προϊόντων και υπηρεσιών «JUMBO» με αριθμό 127218 με διάρκεια προστασίας κατόπιν παρατάσεως μέχρι 5/6/2015.

Η Εταιρεία ιδρύθηκε το έτος 1986 (ΦΕΚ 3234/26.11.1986) με αρχική διάρκεια τριάντα χρόνια (30). Με απόφαση της από 03.05.2006 Έκτακτης Γενικής Συνέλευσης των μετόχων, η οποία εγκρίθηκε με την αρ. Κ2-6817/09.05.2006 απόφαση του Υπουργείου Ανάπτυξης, η διάρκεια της Εταιρείας παρατάθηκε σε εβδομήντα χρόνια (70) από την καταχώρησή της στο Μητρώο Ανωνύμων Εταιρειών.

Η αρχική καταστατική έδρα της Εταιρείας ήταν στο δήμο Γλυφάδας, στην οδό Αγγέλου Μεταξά αριθμός 11. Με την ίδια ως άνω απόφαση της από 03.05.2006 Έκτακτης Γενικής Συνέλευσης των μετόχων, η οποία εγκρίθηκε με την αρ. Κ2-6817/09.05.2006 απόφαση του Υπουργείου Ανάπτυξης, η έδρα της Εταιρείας μεταφέρθηκε στο δήμο Μοσχάτου Αττικής και συγκεκριμένα στην οδό Κύπρου 9 και Ύδρας Τ.Κ. 183 46, όπου στεγάζονται και τα κεντρικά γραφεία αυτής.

Η Εταιρεία είναι εγγεγραμμένη στο Μητρώο Ανωνύμων Εταιρειών του Υπουργείου Ανάπτυξης, Διεύθυνση Ανωνύμων Εταιρειών και Πίστεως, με Αρ. Μ.Α.Ε. 7650/06/Β/86/04.

Η δραστηριότητα της Εταιρείας διέπεται από τον Κ.Ν.2190/1920.

Οι οικονομικές καταστάσεις της 30ης Ιουνίου 2009 (σε αυτές περιλαμβάνονται και οι αντίστοιχες της 30ης Ιουνίου 2008) εγκρίθηκαν από το Διοικητικό Συμβούλιο την 22 Σεπτεμβρίου 2009.

2. Φύση δραστηριοτήτων

Η κύρια δραστηριότητα της Εταιρείας είναι η λιανική πώληση παιχνιδιών, βρεφικών ειδών, εποχιακών ειδών, ειδών διακόσμησης και ειδών βιβλιοχαρτοπωλείου και εμπίπτει σύμφωνα με το δελτίο ΣΤΑΚΟΔ 03 της Εθνικής Στατιστικής Υπηρεσίας της Ελλάδος (Ε.Σ.Υ.Ε.) στον κλάδο «Λοιπό λιανικό εμπόριο καινούργιων ειδών σε ειδικευμένα καταστήματα» μ.α.κ. (κατηγορία ΣΤΑΚΟΔ 525.9). Μικρό τμήμα των δραστηριοτήτων της αποτελεί και η χονδρική εμπορεία παιχνιδιών και συναφών ειδών σε τρίτους.

Η Εταιρεία από 19/7/1997 αποτελεί εισηγμένη εταιρεία στο Χρηματιστήριο Αθηνών. Από τον Απρίλιο του 2005 συμμετέχει στο δείκτη MID 40. Με βάση τις διατάξεις του νέου Κανονισμού του Χ.Α., η Εταιρεία πληρεί το κριτήριο για να εισαχθεί στην κατηγορία «μεγάλης κεφαλαιοποίησης» και σύμφωνα με το άρθρο 339 αυτού, από 28/11/2005 (ημερομηνία έναρξης εφαρμογής του), οι μετοχές της Εταιρείας εντάσσονται στην κατηγορία αυτή. Επίσης, το Χ.Α., σε εφαρμογή της από 24/11/2005 απόφασης του Διοικητικού Συμβουλίου του, περί υιοθέτησης του μοντέλου κλαδικής κατάταξης FTSE Dow Jones Industry Classification Benchmark (ICB), από 2/1/2006 κατέταξε την Εταιρεία στον κλάδο Οικονομικής Δραστηριότητας Παιχνίδια (Toys), ο οποίος περιλαμβάνει μόνο την εταιρεία «JUMBO».

Μέσα στα 23 χρόνια λειτουργίας της, η Εταιρεία εξελίχθηκε σε μία από τις μεγαλύτερες επιχειρήσεις λιανικής πώλησης.

Τα μέχρι σήμερα τα εξαιρετικά αποτελέσματα δικαιώνουν πλήρως τους σχεδιασμούς της διοίκησης. Η εταιρεία σύμφωνα και με το επενδυτικό σχέδιο που ήδη είχε ανακοινώσει ξεκίνησε κατά την κλειόμενη χρήση τη λειτουργία τεσσάρων νέων υπερκαταστημάτων στην Ελλάδα. Συγκεκριμένα, τον Ιούλιο ξεκίνησε να λειτουργεί το νέο μισθωμένο κατάστημα στον Προμαχώνα Σερρών κοντά στα σύνορα με τη

Βουλγαρία συνολικής επιφάνειας 8χιλ τ.μ. περίπου ενώ τον Αύγουστο ξεκίνησαν να λειτουργούν το ιδιόκτητο κατάστημα του Ρέντη, συνολικής επιφάνειας 20 χιλ τ.μ. περίπου καθώς επίσης και το ιδιόκτητο κατάστημα του Αμαρουσίου συνολικής επιφάνειας 10 χιλ τ.μ. περίπου. Επίσης, η εταιρεία προχώρησε τον Ιανουάριο, στο κλείσιμο του καταστήματος στον Χολαργό, στα πλαίσια της αναδιάρθρωσης του δικτύου, ενώ το Μάρτιο ξεκίνησε η λειτουργία του νέου υπερ-καταστήματος του Ομίλου στον Ασπρόπυργο 9 χιλ τ.μ. περίπου. Σήμερα ο συνολικός αριθμός των καταστημάτων Jumbo στην Ελλάδα και στην Κύπρο φτάνει τα 43.

Η επέκταση του Ομίλου στα Βαλκάνια υλοποιείται κανονικά. Τον Δεκέμβριο του 2007 ξεκίνησε την λειτουργία του το πρώτο κατάστημα Jumbo στη Σόφια της Βουλγαρίας ενώ ο όμιλος συνεχίζει να επενδύει δυναμικά στην αγορά γης με σκοπό την κατασκευή νέων υπερ καταστημάτων στην γειτονική χώρα.

Κατά την 30η Ιουνίου 2009 ο Όμιλος απασχολούσε 2.972 άτομα, εκ των οποίων 2.852 μόνιμο προσωπικό και 120 έκτακτο προσωπικό, ο δε μέσος όρος του προσωπικού για την κλειόμενη χρήση ήτοι από 01/07/2008 έως 30/06/2009 κυμάνθηκε στα 3.071 άτομα (2.622 μόνιμο προσωπικό και 449 άτομα έκτακτο προσωπικό).

3. Πλαίσιο κατάρτισης των Οικονομικών Καταστάσεων

Οι συνημμένες οικονομικές καταστάσεις του Ομίλου και της Εταιρείας (στο εξής Οικονομικές Καταστάσεις) με ημερομηνία 30 Ιουνίου 2009, που καλύπτουν την χρήση από 1^η Ιουλίου 2008 έως 30^η Ιουνίου 2009 έχουν συνταχθεί σύμφωνα με την αρχή του ιστορικού κόστους, την αρχή της συνέχισης της δραστηριότητάς (going concern) και είναι σύμφωνες με τα Διεθνή Πρότυπα Χρηματοοικονομικής Αναφοράς (ΔΠΧΑ) όπως αυτά έχουν εκδοθεί από την Επιτροπή Διεθνών Λογιστικών Προτύπων (IASB), καθώς και των διερμηνειών τους, όπως αυτές έχουν εκδοθεί από την Επιτροπή Διερμηνείας Προτύπων (I.F.R.I.C.) της IASB.

Η σύνταξη οικονομικών καταστάσεων σύμφωνα με τα Δ.Π.Χ.Α. (ή IFRS) απαιτεί τη χρήση λογιστικών εκτιμήσεων και κρίσεων από τη Διοίκηση κατά την εφαρμογή των λογιστικών αρχών του Ομίλου. Οι σημαντικές παραδοχές για την εφαρμογή των λογιστικών μεθόδων της εταιρείας επισημαίνονται όπου κρίνεται κατάλληλο. Οι εκτιμήσεις και οι κρίσεις στις οποίες προβαίνει η Διοίκηση αξιολογούνται συνεχώς και βασίζονται σε εμπειρικά δεδομένα και άλλους παράγοντες συμπεριλαμβανομένων των προσδοκιών για μελλοντικά γεγονότα που θεωρούνται αναμενόμενα από εύλογες συνθήκες.

Το 2003 και 2004, εκδόθηκε από το Συμβούλιο Διεθνών Λογιστικών Προτύπων (IASB) μία σειρά από καινούρια Διεθνή Πρότυπα Χρηματοοικονομικής Αναφοράς (IFRS) και αναθεωρημένα Διεθνή Λογιστικά Πρότυπα (IAS), τα οποία σε συνδυασμό με τα μη αναθεωρημένα Διεθνή Λογιστικά Πρότυπα (IAS) τα οποία εκδόθηκαν από την Επιτροπή Διεθνών Λογιστικών Προτύπων, προγενέστερης του Συμβουλίου Διεθνών Λογιστικών Προτύπων IASB. Η προαναφερθείσα σειρά από πρότυπα αναφέρεται ως «IFRS Stable Platform 2005». Ο Όμιλος εφαρμόζει το IFRS Stable Platform 2005 από την 1η Ιουλίου 2005. Η ημερομηνία μετάβασης αποτέλεσε για τον Όμιλο, η 1η Ιουλίου 2004.

Οι λογιστικές αρχές βάσει των οποίων συντάχθηκαν οι οικονομικές καταστάσεις, είναι συνεπείς με αυτές που χρησιμοποιήθηκαν για τη σύνταξη των οικονομικών καταστάσεων της χρήσης 2007-2008 και έχουν εφαρμοσθεί με συνέπεια για όλες τις χρήσεις που παρουσιάζονται.

Στις περιπτώσεις που κρίθηκε απαραίτητο, τα συγκριτικά στοιχεία των προηγούμενων χρήσεων αναμορφώθηκαν για να καταστούν ομοειδή με τα στοιχεία της τρέχουσας χρήσης.

3.1 Αλλαγές σε Λογιστικές Αρχές

3.1.1 Ανασκόπηση Μεταβολών

Το ΔΠΧΑ 8 Οικονομικές πληροφορίες κατά τομέα θα εφαρμοστεί από την εταιρεία για χρήσεις που ξεκινούν από ή μετά την 1η Ιανουαρίου του 2009. Δεν υιοθετήθηκαν άλλα Πρότυπα και Διερμηνείες κατά την διάρκεια της τρέχουσας χρήσης.

Στην σημείωση 3.1.3. παρουσιάζονται συνοπτικά τα Πρότυπα και οι Διερμηνείες που θα υιοθετήσει η Jumbo σε μεταγενέστερες περιόδους.

3.1.2 Αλλαγές σε Λογιστικές Αρχές

Δεν υιοθετήθηκαν νέα Πρότυπα και Διερμηνείες κατά την διάρκεια της τρέχουσας χρήσης.

3.1.3 Πρότυπα, τροποποιήσεις και διερμηνείες σε ήδη υπάρχοντα πρότυπα τα οποία δεν έχουν ακόμα τεθεί σε ισχύ και δεν έχουν υιοθετηθεί ή δεν έχουν εφαρμογή στον όμιλό.

Η Επιτροπή Διεθνών Λογιστικών Προτύπων καθώς και η Επιτροπή Ερμηνειών έχουν ήδη εκδώσει μια σειρά νέων λογιστικών προτύπων και ερμηνειών τα οποία δεν είναι υποχρεωτικό να εφαρμοστούν για τις παρουσιαζόμενες οικονομικές καταστάσεις. Η εκτίμηση του Ομίλου σχετικά με την επίδραση αυτών των νέων προτύπων και ερμηνειών έχει ως εξής:

ΔΠΧΑ 2, Παροχές που εξαρτώνται από την αξία των μετοχών "όροι εξάσκησης και ακυρώσεις" - Τροποποιημένο

Η τροποποίηση του προτύπου διευκρινίζει δύο θέματα: Τον ορισμό της «προϋπόθεσης κατοχύρωσης», με την εισαγωγή του όρου «μη-προϋπόθεση κατοχύρωσης» για όρους που δεν αποτελούν όρους υπηρεσίας ή απόδοσης. Επίσης διευκρινίζεται ότι όλες οι ακυρώσεις, είτε προέρχονται από την οντότητα είτε από τα συμβαλλόμενα μέρη, πρέπει να έχουν την ίδια λογιστική αντιμετώπιση. Το ΔΠΧΑ 2 ισχύει για χρήσεις που ξεκινούν την ή μετά την 1η Ιανουαρίου του 2009.

ΔΠΧΑ 3 Συνενώσεις Επιχειρήσεων και ΔΛΠ 27 Ενοποιημένες και Ιδιαίτερες Οικονομικές Καταστάσεις.

Το ΔΠΧΑ 3 θα έχει εφαρμογή στις συνενώσεις επιχειρήσεων που προκύπτουν σε αυτές τις περιόδους και το πεδίο εφαρμογής του έχει τροποποιηθεί για να περιλαμβάνει συνενώσεις επιχειρήσεων που τελούν υπό κοινό έλεγχο και συνενώσεις χωρίς καταβολή τιμήματος (παράλληλη εισαγωγή μετοχών). Το ΔΠΧΑ 3 και το ΔΛΠ 27, μεταξύ άλλων, απαιτούν μεγαλύτερη χρήση της εύλογης αξίας μέσω της κατάστασης λογαριασμού αποτελεσμάτων και την ενδυνάμωση της οικονομικής κατάστασης της αναφερόμενης οντότητας. Επιπλέον, αυτά τα πρότυπα εισάγουν τις ακόλουθες απαιτήσεις: (1) να γίνεται επανυπολογισμός του μεριδίου συμμετοχής όταν ο έλεγχος ανακτάται ή χάνεται (2) να αναγνωρίζεται άμεσα στα ίδια κεφάλαια η επίδραση όλων των συναλλαγών μεταξύ ελεγχόμενων και μη ελεγχόμενων μερών, όταν ο έλεγχος δεν έχει χαθεί, και (3) εστιάζεται στο τι έχει δοθεί στον πωλητή ως τίμημα παρά στο ποσό της δαπάνης για την απόκτηση. Πιο συγκεκριμένα, στοιχεία όπως κόστη που σχετίζονται άμεσα με την αγορά, μεταβολές στην αξία του ενδεχόμενου τιμήματος, παροχές που εξαρτώνται από την αξία των μετοχών και εξοφλήσεις συμβολαίων που προϋπήρχαν θα λογιστικοποιούνται ξεχωριστά από τις συνενώσεις επιχειρήσεων και θα επηρεάζουν συχνά και την κατάσταση λογαριασμού αποτελεσμάτων. Το ΔΠΧΑ 3 και το ΔΛΠ 27 ισχύουν για χρήσεις που ξεκινούν την ή μετά την 1η Ιανουαρίου του 2009.

ΔΠΧΑ 8. Λειτουργικοί Τομείς

Το ΔΠΧΑ 8 διατηρεί τον γενικό σκοπό του ΔΛΠ 14. Απαιτεί οι οικονομικές οντότητες των οποίων οι μετοχές ή οι ομολογίες είναι δημόσια διαπραγματεύσιμες, καθώς και οι οικονομικές οντότητες που είναι στη διαδικασία έκδοσης μετοχών ή ομολογιών, να παρουσιάζουν οικονομικές πληροφορίες κατά τομέα. Εάν οι επεξηγηματικές σημειώσεις των οικονομικών καταστάσεων περιέχουν τις ενοποιημένες οικονομικές καταστάσεις της μητρικής εταιρείας εντός του πεδίου εφαρμογής του ΔΠΧΑ 8, όπως επίσης και τις οικονομικές καταστάσεις της μητρικής εταιρείας, οι οικονομικές πληροφορίες κατά τομέα απαιτούνται μόνο για τις ενοποιημένες οικονομικές καταστάσεις. Το ΔΠΧΑ 8 ισχύει για χρήσεις που ξεκινούν την ή μετά την 1η Ιανουαρίου του 2009.

ΔΛΠ 23 Κόστος δανεισμού (τροποποίηση)

Στην τροποποιημένη έκδοση του ΔΛΠ 23 «Κόστος δανεισμού», η προηγουμένως θεωρούμενη βασική μέθοδος της αναγνώρισης του κόστους δανεισμού στα αποτελέσματα, έχει εξαλειφθεί. Αντιθέτως, κόστος δανεισμού το οποίο είναι άμεσα αποδιδόμενο στην απόκτηση, κατασκευή ή παραγωγή ενός επιλέξιμου στοιχείου του ενεργητικού, όπως αυτό καθορίζεται από το ΔΛΠ 23, θα πρέπει να αποτελεί μέρος του κόστους αυτού του στοιχείου. Η τροποποιημένη έκδοση του ΔΛΠ 23 είναι υποχρεωτική για ετήσιες περιόδους οι οποίες αρχίζουν την ή μετά την 1η Ιανουαρίου 2009.

ΔΛΠ 32 και ΔΛΠ 1 Χρηματοοικονομικά Μέσα διαθέσιμα από τον κάτοχο (ή "puttable" μέσο)

Η τροποποίηση στο ΔΛΠ 32 απαιτεί όπως ορισμένα χρηματοοικονομικά μέσα διαθέσιμα από τον κάτοχο (“puttable” μέσα) και υποχρεώσεις που ανακύπτουν κατά τη ρευστοποίηση μιας οντότητας καταταχθούν ως Ίδια Κεφάλαια εάν πληρούνται συγκεκριμένα κριτήρια. Η τροποποίηση στο ΔΛΠ 1 απαιτεί γνωστοποίηση πληροφοριών αναφορικά με τα “puttable” μέσα που κατατάσσονται ως Ίδια Κεφάλαια. Τροποποιημένη έκδοση του ΔΛΠ 32 ισχύει για χρήσεις που ξεκινούν την ή μετά την 1η Ιανουαρίου του 2009.

ΔΛΠ 1: Παρουσίαση των Οικονομικών Καταστάσεων

Οι βασικές αλλαγές αυτού του Προτύπου συνοψίζονται στην ξεχωριστή παρουσίαση των μεταβολών της καθαρής θέσης που προέρχονται από συναλλαγές με τους μετόχους με την ιδιότητά τους ως μέτοχοι (π.χ. μερίσματα, αυξήσεις κεφαλαίου) από τις λοιπές μεταβολές της καθαρής θέσης (π.χ. αποθεματικά μετατροπής). Επιπλέον, η βελτιωμένη έκδοση του Προτύπου επιφέρει αλλαγές στην ορολογία καθώς και στην παρουσίαση οικονομικών καταστάσεων.

Οι νέοι ορισμοί του Προτύπου ωστόσο δεν αλλάζουν τους κανόνες αναγνώρισης, μέτρησης ή γνωστοποίησης συγκεκριμένων συναλλαγών και άλλων γεγονότων που απαιτούνται από τα υπόλοιπα Πρότυπα. Η τροποποίηση του ΔΛΠ 1 είναι υποχρεωτική για τις περιόδους που ξεκινούν την ή μετά την 1η Ιανουαρίου 2009 ενώ οι απαιτήσεις αυτές έχουν εφαρμογή και στο ΔΛΠ 8 «Λογιστικές πολιτικές, αλλαγές στις λογιστικές εκτιμήσεις και λάθη». Οι αλλαγές που προκαλούνται από την τροποποίηση του ΔΛΠ 1 εφαρμόζονται αναδρομικά (ΔΛΠ 8.19 (β)).

ΔΛΠ 39 Χρηματοπιστωτικά Μέσα: Αναγνώριση και Επιμέτρηση: Κατάλληλα Μέσα Αντιστάθμισης (τροποποίηση Ιούλιος 2008)

Η τροποποίηση στο ΔΛΠ 39, επιτρέπει σε μία οντότητα να προσδιορίσει ως αντισταθμιζόμενο στοιχείο ένα τμήμα της μεταβολής της εύλογης αξίας ή της διακύμανσης της ταμιακής ροής ενός χρηματοοικονομικού μέσου. Μία οντότητα μπορεί να προσδιορίσει τις μεταβολές στην εύλογη αξία ή στις ταμιακές ροές που συνδέονται με έναν μονομερή κίνδυνο ως το αντισταθμιζόμενο στοιχείο, σε μία αποτελεσματική σχέση αντιστάθμισης. Ο Όμιλος δεν αναμένει ότι η τροποποίηση αυτή θα επηρεάσει τις οικονομικές του καταστάσεις. Η τροποποιημένη έκδοση του ΔΛΠ 39 ισχύει για χρήσεις που ξεκινούν την ή μετά την 1η Ιουλίου του 2009. Ο Όμιλος δεν κατείχε τέτοιου είδους χρηματοοικονομικά στοιχεία μέχρι την ημερομηνία παρουσίασης των συγκεκριμένων καταστάσεων.

Τροποποιήσεις στο Δ.Λ.Π. 39 και στο Δ.Π.Χ.Α. 7 – Επαναταξινόμηση Χρηματοοικονομικών Περιουσιακών Στοιχείων

Οι τροποποιήσεις στο Δ.Λ.Π. 39 επιτρέπουν, σε κάποιες περιπτώσεις, την επαναταξινόμηση από την κατηγορία επενδύσεων προς εμπορία σε άλλες κατηγορίες, μη παράγωγων χρηματοοικονομικών περιουσιακών στοιχείων, καθώς και την επαναταξινόμηση χρηματοοικονομικών περιουσιακών στοιχείων από την κατηγορία διαθέσιμα προς πώληση στα δάνεια και απαιτήσεις. Οι τροποποιήσεις στο Δ.Π.Χ.Α. 7 απαιτούν επιπρόσθετες γνωστοποιήσεις στις οικονομικές καταστάσεις οργανισμών που εφαρμόζουν τις προαναφερθείσες τροποποιήσεις στο Δ.Λ.Π. 39. Η τροποποιημένη έκδοση του ΔΛΠ 39 και ΔΠΧΠ 7 ισχύει για χρήσεις που ξεκινούν την ή μετά την 1η Ιουλίου του 2008. Ο Όμιλος δεν κατείχε τέτοιου είδους χρηματοοικονομικά στοιχεία μέχρι την ημερομηνία παρουσίασης των συγκεκριμένων καταστάσεων.

Ετήσιες Βελτιώσεις 2008

Η IASB προχώρησε μέσα στο 2008 στην έκδοση «Βελτιώσεις των Διεθνών Προτύπων Χρηματοοικονομικής Πληροφόρησης 2008». Οι περισσότερες από τις τροποποιήσεις αυτές έχουν έναρξη ισχύος την 1 Ιανουαρίου 2009 ή μεταγενέστερα. Τροποποιήσεις έχουν γίνει σε αρκετά Πρότυπα και η Διοίκηση της εταιρείας εκτιμά ότι η επίδραση δε θα είναι σημαντική στις Οικονομικές Καταστάσεις του Ομίλου.

ΕΔΔΠΧΠ 12 Συμφωνίες Παραχώρησης Δικαιώματος Παροχής Υπηρεσιών

Αυτή η Διερμηνεία εφαρμόζεται για τις ετήσιες λογιστικές περιόδους που ξεκινούν την ή μετά την 1η Ιανουαρίου 2008. Η ΕΔΔΠΧΠ 12 παρέχει οδηγίες για τον λογιστικό χειρισμό συμφωνιών στις οποίες (i) μία οντότητα του δημοσίου τομέα (ο «παραχωρητής») χορηγεί συμβάσεις για την παροχή δημοσίων υπηρεσιών σε επιτηδευματίες του ιδιωτικού τομέα («διαχειριστές των παραχωρήσεων») και (ii) αυτές οι υπηρεσίες που παρέχονται προϋποθέτουν τη χρήση της υποδομής από τον διαχειριστή της παραχώρησης (ιδιωτική επιχείρηση). Η IFRIC 12 είναι μία εκτενής Διερμηνεία που αναφέρεται σε ένα σύνθετο θέμα. Η IFRIC 12 δεν έχει εφαρμογή στον όμιλο.

ΕΔΔΠΧΠ 13: Προγράμματα Πιστότητας Πελατών

Τα προγράμματα πιστότητας πελατών παρέχουν στους πελάτες κίνητρα να αγοράζουν προϊόντα ή υπηρεσίες μιας επιχείρησης. Εάν ο πελάτης αγοράσει προϊόντα ή υπηρεσίες, τότε η επιχείρηση του χορηγεί award credits «πόντους» τα οποία ο πελάτης μπορεί να εξαγοράσει στο μέλλον προς απόκτηση δωρεάν ή σε μειωμένη τιμή προϊόντων/υπηρεσιών. Τα προγράμματα αυτά δύνανται να εφαρμόζονται από την επιχείρηση την ίδια ή από τρίτο μέρος. Η IFRIC 13 θα εφαρμόζεται υποχρεωτικά για περιόδους που ξεκινούν την ή μετά την 1η Ιουλίου 2008. Η IFRIC 13 δεν έχει εφαρμογή στον Όμιλο.

ΕΔΔΠΧΠ 14 Όριο πάνω σε ένα περιουσιακό στοιχείο καθορισμένων παροχών, οι ελάχιστες κεφαλαιακές υποχρεώσεις και οι αλληλεπιδράσεις τους.

Αυτή η Διερμηνεία εφαρμόζεται για τις ετήσιες λογιστικές περιόδους που ξεκινούν την ή μετά την 1η Ιανουαρίου 2008. Η Διερμηνεία δεν ισχύει για τις δραστηριότητες του Ομίλου. Δεν έχει εφαρμογή στον Όμιλο.

ΕΔΔΠΧΠ 15 Συμφωνίες κατασκευής ακινήτων (Real Estate)

Αυτή η Διερμηνεία εκδόθηκε στις 3/7/2008, ισχύει για ετήσιες περιόδους από 01/01/2009 και μετά και έχει αναδρομική εφαρμογή. Παρέχει οδηγίες για τον καθορισμό του εάν ένα συμβόλαιο για την κατασκευή ακίνητης περιουσίας εμπίπτει στο πλαίσιο εφαρμογής του ΔΛΠ 11 «Κατασκευαστικά Συμβόλαια» ή του ΔΛΠ 18 «Εσοδα». Η Διερμηνεία αυτή δεν έχει εφαρμογή στον Όμιλο.

ΕΔΔΠΧΠ 16 Αντισταθμίσεις καθαρής επένδυσης σε επιχειρηματική δραστηριότητα του εξωτερικού

Η Επιτροπή Διερμηνειών εξέδωσε την Ε.Δ.Δ.Π.Χ.Π. 16 «Αντισταθμίσεις Καθαρής Επένδυσης σε Επιχειρηματική Δραστηριότητα του Εξωτερικού». Η Διερμηνεία διευκρινίζει ορισμένα ζητήματα για τη λογιστική αντιμετώπιση αντισταθμίσεων συναλλαγματικού κινδύνου καθαρής επένδυσης σε επιχειρηματική δραστηριότητα του εξωτερικού (όπως οι θυγατρικές και οι συγγενείς επιχειρήσεις των οποίων οι δραστηριότητες πραγματοποιούνται σε νόμισμα διαφορετικό του λειτουργικού νομίσματος της αναφερούσας επιχείρησης). Τα βασικά θέματα που εξετάζονται είναι:

- Ο τύπος κινδύνου που μπορεί να περιγράψει αυτή τη μορφή λογιστικής αντισταθμίσεων, και
- που μέσα στον όμιλο το μέσο που αντισταθμίζει αυτό τον κίνδυνο μπορεί να κατέχεται.

Η Ε.Δ.Δ.Π.Χ.Π. 16 ισχύει για ετήσιες περιόδους που αρχίζουν την ή μετά από την 1η Οκτωβρίου 2008, ενώ η νωρίτερη εφαρμογή της επιτρέπεται. Η διερμηνεία αυτή δεν έχει επίπτωση στις οικονομικές καταστάσεις του Ομίλου.

Ε.Δ.Δ.Π.Χ.Α. 17. Διανομές μη ταμειακών στοιχείων του ενεργητικού στους Ιδιοκτήτες

Όταν μία επιχείρηση προβαίνει στην ανακοίνωση διανομής και έχει την υποχρέωση να διανείμει στοιχεία του ενεργητικού που αφορούν στους ιδιοκτήτες της, θα πρέπει να αναγνωρίζει μία υποχρέωση για αυτά τα πληρωτέα μερίσματα.

Σκοπός της Ε.Δ.Δ.Π.Χ.Α. 17 είναι η παροχή οδηγιών αναφορικά με το πότε θα πρέπει μία επιχείρηση να αναγνωρίζει τα μερίσματα πληρωτέα το πώς θα πρέπει να τα μετρά καθώς και, το πώς θα πρέπει να λογιστικοποιεί τις διαφορές μεταξύ της λογιστικής αξίας των στοιχείων του ενεργητικού που διανέμονται και της λογιστικής αξίας των πληρωτέων μερισμάτων όταν η επιχείρηση εξοφλεί τα μερίσματα πληρωτέα.

Η Ε.Δ.Δ.Π.Χ.Α. 17 «Διανομές μη Ταμειακών Στοιχείων του Ενεργητικού στους Ιδιοκτήτες» εφαρμόζεται από τις επιχειρήσεις μελλοντικά για ετήσιες περιόδους που ξεκινούν την ή μετά την 01/07/2009. Νωρίτερη εφαρμογή της Διερμηνείας επιτρέπεται αρκεί η επιχείρηση να γνωστοποιεί το γεγονός αυτό στις Επεξηγηματικές Σημειώσεις των Οικονομικών Καταστάσεων και ταυτόχρονα να εφαρμόζει το Δ.Π.Χ.Α. 3 (όπως αναθεωρήθηκε το 2008), το Δ.Λ.Π. 27 (όπως τροποποιήθηκε τον Μάιο του 2008) και το Δ.Π.Χ.Α. 5 (όπως τροποποιήθηκε από την παρούσα Διερμηνεία). Η αναδρομική εφαρμογή της Διερμηνείας δεν επιτρέπεται.

Ε.Δ.Δ.Π.Χ.Α. 18. Μεταφορές στοιχείων ενεργητικού από Πελάτες

Η ΕΔΔΠΧΑ εφαρμόζεται κυρίως στις επιχειρήσεις ή οργανισμούς κοινής ωφέλειας. Σκοπός της ΕΔΔΠΧΑ 18 αποσαφηνίζει τις απαιτήσεις των Δ.Π.Χ.Α. σχετικά με τις συμφωνίες κατά τις οποίες μια επιχείρηση λαμβάνει από ένα πελάτη της μέρος ενσώματων παγίων (οικόπεδα, κτηριακές εγκαταστάσεις ή εξοπλισμό τον οποίο η επιχείρηση θα πρέπει να χρησιμοποιήσει είτε με σκοπό ο πελάτης να αποτελέσει

μέρος ενός δικτύου ή με σκοπό ο πελάτης να αποκτήσει συνεχή πρόσβαση στη παροχή αγαθών ή υπηρεσιών όπως για παράδειγμα παροχή ηλεκτρισμού ή νερού.

Η Ε.Δ.Δ.Π.Χ.Α. 18 «Μεταφορές στοιχείων ενεργητικού από Πελάτες» εφαρμόζεται από τις επιχειρήσεις μελλοντικά για ετήσιες περιόδους που ξεκινούν την ή μετά την 01/07/2009. Η Διερμηνεία αυτή δεν έχει εφαρμογή στον Όμιλο.

Ο Όμιλος δεν έχει σκοπό να εφαρμόσει κανένα από τα Πρότυπα ή τις Διερμηνείες νωρίτερα.

3.2 Σημαντικές λογιστικές κρίσεις, εκτιμήσεις και υποθέσεις

Η προετοιμασία των οικονομικών καταστάσεων σύμφωνα με τα ΔΠΧΑ απαιτεί από τη διοίκηση τον σχηματισμό κρίσεων, εκτιμήσεων και υποθέσεων οι οποίες επηρεάζουν τα δημοσιευμένα στοιχεία του ενεργητικού και τις υποχρεώσεις, όπως επίσης την γνωστοποίηση ενδεχόμενων απαιτήσεων και υποχρεώσεων κατά την ημερομηνία σύνταξης των οικονομικών καταστάσεων και τα δημοσιευμένα ποσά εσόδων και εξόδων κατά την περίοδο αναφοράς. Τα πραγματικά αποτελέσματα μπορεί να διαφέρουν από αυτά τα οποία έχουν εκτιμηθεί. Οι εκτιμήσεις και οι κρίσεις επαναξιολογούνται συνεχώς και βασίζονται τόσο στην εμπειρία του παρελθόντος όσο και σε άλλους παράγοντες, συμπεριλαμβανομένων και των προσδοκιών για μελλοντικά γεγονότα τα οποία θεωρούνται λογικά με βάση τις συγκεκριμένες συνθήκες.

Κρίσεις

Οι βασικές κρίσεις που πραγματοποιεί η διοίκηση του Ομίλου (εκτός των κρίσεων που συνδέονται με εκτιμήσεις οι οποίες παρουσιάζονται στη συνέχεια) και που έχουν την σημαντικότερη επίδραση στα ποσά που αναγνωρίζονται στις οικονομικές καταστάσεις κυρίως σχετίζονται με:

- **κατηγοριοποίηση των επενδύσεων**

Η διοίκηση αποφασίζει κατά την απόκτηση μίας επένδυσης, εάν αυτή θα κατηγοριοποιηθεί ως διακρατούμενη μέχρι την λήξη, κατεχόμενη για εμπορικούς σκοπούς, αποτιμώμενη στην εύλογη αξία μέσω των αποτελεσμάτων, ή διαθέσιμη προς πώληση. Για αυτές που είναι διακρατούμενες μέχρι τη λήξη, η διοίκηση εξετάζει εάν πληρούνται τα κριτήρια που ορίζει το ΔΛΠ 39 και συγκεκριμένα ο όμιλος έχει την πρόθεση και την ικανότητα να τις κρατήσει έως τη λήξη τους. Ο Όμιλος κατηγοριοποιεί τις επενδύσεις ως κατεχόμενες για εμπορικούς σκοπούς εάν αυτές έχουν αποκτηθεί κυρίως για τη δημιουργία βραχυπρόθεσμου κέρδους. Η κατηγοριοποίηση των επενδύσεων ως αποτιμώμενες στην εύλογη αξία μέσω των αποτελεσμάτων εξαρτάται από τον τρόπο με βάση τον οποίο η διοίκηση παρακολουθεί την απόδοση των επενδύσεων αυτών. Όταν δεν κατηγοριοποιούνται ως κατεχόμενες για εμπορικούς σκοπούς αλλά υπάρχουν διαθέσιμες και αξιόπιστες εύλογες αξίες και οι μεταβολές στις εύλογες αξίες περιλαμβάνονται στο κέρδος ή στη ζημιά στους λογαριασμούς των αποτελεσμάτων, τότε κατηγοριοποιούνται ως αποτιμώμενες στην εύλογη αξία μέσω των αποτελεσμάτων. Όλες οι λοιπές επενδύσεις κατηγοριοποιούνται ως διαθέσιμες προς πώληση.

- **ανακτησιμότητα των απαιτήσεων,**

Όταν ο όμιλος έχει αντικειμενικές ενδείξεις ότι δεν θα εισπράξει όλα τα οφειλόμενα σ' αυτόν ποσά, σχηματίζει πρόβλεψη για την απομείωση εμπορικών απαιτήσεων. Το ύψος της πρόβλεψης διαμορφώνεται από τη διαφορά που προκύπτει μεταξύ της λογιστικής αξίας των απαιτήσεων και της παρούσας αξίας των εκτιμώμενων μελλοντικών ταμειακών ροών, οι οποίες προεξοφλούνται με το πραγματικό επιτόκιο. Το ποσό της πρόβλεψης καταχωρείται στα Λοιπά έξοδα εκμετάλλευσης στην κατάσταση αποτελεσμάτων.

- **αποθέματα**

Τα αποθέματα αποτιμούνται στη χαμηλότερη τιμή μεταξύ του ιστορικού κόστους και της καθαρής ρευστοποιήσιμης αξίας. Για την εκτίμηση της καθαρής ρευστοποιήσιμης αξίας, η διοίκηση λαμβάνει υπ' όψιν την πιο αξιόπιστη απόδειξη η οποία είναι διαθέσιμη τη στιγμή που πραγματοποιείται η εκτίμηση.

- **κατά πόσο μία μίσθωση που συνάπτεται με έναν εξωτερικό εκμισθωτή κατατάσσεται ως λειτουργική ή χρηματοδοτική.**

Συγκεκριμένα ποσά τα οποία περιλαμβάνονται ή επηρεάζουν τις οικονομικές καταστάσεις και οι σχετικές γνωστοποιήσεις πρέπει να εκτιμώνται, απαιτώντας τον σχηματισμό υποθέσεων σχετικά με αξίες ή συνθήκες που δεν είναι δυνατό να είναι γνωστές με βεβαιότητα κατά την περίοδο σύνταξης των οικονομικών καταστάσεων. Ως σημαντική λογιστική εκτίμηση, θεωρείται μία η οποία είναι σημαντική για την εικόνα της οικονομικής κατάστασης της εταιρείας και τα αποτελέσματα και απαιτεί τις πιο δύσκολες, υποκειμενικές ή περίπλοκες κρίσεις της διοίκησης, συχνά ως αποτέλεσμα της ανάγκης για σχηματισμό εκτιμήσεων σχετικά με την επίδραση υποθέσεων οι οποίες είναι αβέβαιες. Ο Όμιλος αξιολογεί τέτοιες εκτιμήσεις σε συνεχή βάση, βασιζόμενος στα αποτελέσματα του παρελθόντος και στην εμπειρία, συσκέψεις με ειδικούς, τάσεις και άλλες μεθόδους οι οποίες θεωρούνται λογικές στις συγκεκριμένες συνθήκες, όπως επίσης και τις προβλέψεις μας σχετικά με το πώς αυτά ενδέχεται να αλλάξουν στο μέλλον.

- **Φόροι εισοδήματος**

Ο Όμιλος και η Εταιρεία υπόκειται σε φόρο εισοδήματος σε πολυάριθμες φορολογικές δικαιοδοσίες. Σημαντικές εκτιμήσεις απαιτούνται για τον καθορισμό της πρόβλεψης για φόρους εισοδήματος, καθώς και για τον καθορισμό των προβλέψεων για φόρους εισοδήματος. Υπάρχουν πολλές συναλλαγές και υπολογισμοί για τους οποίους ο ακριβής καθορισμός του φόρου είναι αβέβαιος κατά τη συνήθη πορεία των δραστηριοτήτων της επιχείρησης. Ο Όμιλος και η Εταιρεία αναγνωρίζουν υποχρεώσεις για αναμενόμενα θέματα φορολογικού ελέγχου, βασιζόμενοι σε εκτιμήσεις του κατά πόσο θα οφείλονται επιπλέον φόροι. Όταν το τελικό αποτέλεσμα από τους φόρους αυτών των υποθέσεων διαφέρει από τα ποσά που είχαν αρχικά λογιστεί, τέτοιες διαφορές θα έχουν επίδραση στο φόρο εισοδήματος και στις προβλέψεις για αναβαλλόμενη φορολογία στην περίοδο κατά την οποία τα ποσά αυτά έχουν καθορισθεί.

- **Προβλέψεις**

Οι επισφαλείς λογαριασμοί απεικονίζονται με τα ποσά τα οποία είναι πιθανόν να ανακτηθούν. Οι εκτιμήσεις για τα ποσά που αναμένεται να ανακτηθούν προκύπτουν κατόπιν ανάλυσης καθώς και από την εμπειρία του Ομίλου σχετικά με την πιθανότητα επισφαλειών των πελατών. Μόλις γίνει γνωστό ότι ένας συγκεκριμένος λογαριασμός υπόκειται σε κίνδυνο μεγαλύτερο του συνήθους πιστωτικού κινδύνου (π.χ. χαμηλή πιστοληπτική ικανότητα του πελάτη, διαφωνία σχετικά με την ύπαρξη της απαίτησης ή το ποσό αυτής κ.λπ.), τότε ο λογαριασμός αναλύεται και καταγράφεται ως επισφάλεια εάν οι συνθήκες υποδηλώνουν ότι η απαίτηση είναι ανεισπρακτική.

- **Ενδεχόμενα γεγονότα**

Ο Όμιλος εμπλέκεται σε δικαστικές διεκδικήσεις και αποζημιώσεις κατά τη συνήθη πορεία των εργασιών του. Η διοίκηση κρίνει ότι οποιοδήποτε διακανονισμοί δε θα επηρέαζαν σημαντικά την οικονομική θέση του Ομίλου και της Εταιρείας, την 30 Ιουνίου 2009. Παρόλα αυτά, ο καθορισμός των ενδεχόμενων υποχρεώσεων που σχετίζονται με τις δικαστικές διεκδικήσεις και τις απαιτήσεις είναι μία πολύπλοκη διαδικασία που περιλαμβάνει κρίσεις σχετικά με τις πιθανές συνέπειες και τις διερμηνείες σχετικά με τους νόμους και τους κανονισμούς.

- **Ωφέλιμη ζωή αποσβέσιμων στοιχείων**

Η διοίκηση της εταιρείας εξετάζει τις ωφέλιμες ζωές των αποσβέσιμων στοιχείων σε κάθε χρήση. Την 30η Ιουνίου 2009 η διοίκηση της εταιρείας εκτιμά ότι οι ωφέλιμες ζωές αντιπροσωπεύουν την αναμενόμενη χρησιμότητα των στοιχείων του ενεργητικού.

Μεταβολές στις κρίσεις ή στις διερμηνείες είναι πιθανό να οδηγήσουν σε μία αύξηση ή μία μείωση των ενδεχόμενων υποχρεώσεων του Ομίλου στο μέλλον.

4. Κύριες λογιστικές αρχές

Οι σημαντικές λογιστικές πολιτικές οι οποίες έχουν χρησιμοποιηθεί στην κατάρτιση αυτών των ενοποιημένων οικονομικών καταστάσεων συνοψίζονται παρακάτω.

Αξίζει να σημειωθεί όπως αναφέρθηκε αναλυτικότερα ανωτέρω στην παράγραφο 3.2 ότι χρησιμοποιούνται λογιστικές εκτιμήσεις και υποθέσεις στην κατάρτιση των οικονομικών καταστάσεων. Παρά το γεγονός ότι αυτές οι εκτιμήσεις βασίζονται στην καλύτερη γνώση της διοίκησης σχετικά με τα τρέχοντα γεγονότα και ενέργειες, τα πραγματικά αποτελέσματα είναι πιθανό να διαφέρουν τελικά από αυτά τα οποία έχουν εκτιμηθεί.

4.1 Πληροφόρηση κατά τομέα

Ως επιχειρηματικός τομέας ορίζεται μία ομάδα στοιχείων ενεργητικού και δραστηριοτήτων που παρέχουν εμπορεύματα, προϊόντα και υπηρεσίες, τα οποία υπόκεινται σε διαφορετικούς κινδύνους και αποδόσεις από εκείνα άλλων επιχειρηματικών τομέων. Ως γεωγραφικός τομέας, ορίζεται μία γεωγραφική περιοχή, στην οποία παρέχονται εμπορεύματα, προϊόντα και υπηρεσίες και η οποία υπόκειται σε διαφορετικούς κινδύνους και αποδόσεις από άλλες γεωγραφικές περιοχές.

Η κύρια δραστηριότητα του Ομίλου είναι η λιανική πώληση παιχνιδιών, ειδών βρεφανάπτυξης (μπεμπέ), ειδών βιβλιοχαρτοπωλείου κλπ συναφών και ομοειδών ειδών. Μικρό τμήμα των δραστηριοτήτων της αποτελεί και η χονδρική εμπορία παιχνιδιών σε τρίτους.

Γεωγραφικά ο Όμιλος δραστηριοποιείται μέσω του δικτύου πωλήσεων που έχει αναπτύξει στην Ελλάδα, στην Κύπρο και στην Βουλγαρία ενώ μακροπρόθεσμα αναμένεται η δραστηριοποίηση του δικτύου της Ρουμανίας. Οι γεωγραφικοί τομείς (θέσεις) καθορίζονται από την τοποθεσία των περιουσιακών στοιχείων και της λειτουργικής του δραστηριότητας.

4.2 Βάση ενοποίησης

Θυγατρικές: Είναι όλες οι εταιρείες που διοικούνται και ελέγχονται, άμεσα ή έμμεσα, από άλλη εταιρεία (μητρική), είτε μέσω της κατοχής της πλειοψηφίας των μετοχών της εταιρείας στην οποία έγινε η επένδυση, είτε μέσω της εξάρτησής της από την τεχνογνωσία που της παρέχει ο Όμιλος. Δηλαδή, θυγατρικές είναι οι επιχειρήσεις πάνω στις οποίες ασκείται έλεγχος από την μητρική. Η JUMBO Α.Ε.Ε. αποκτά και ασκεί έλεγχο μέσω των δικαιωμάτων ψήφου. Η ύπαρξη τυχόν δυνητικών δικαιωμάτων ψήφου τα οποία είναι ασκήσιμα κατά τον χρόνο σύνταξης των οικονομικών καταστάσεων, λαμβάνεται υπόψη προκειμένου να στοιχειοθετηθεί αν η μητρική ασκεί τον έλεγχο επί των θυγατρικών.

Οι θυγατρικές ενοποιούνται πλήρως (ολική ενοποίηση) με την μέθοδο της αγοράς από την ημερομηνία που αποκτάται ο έλεγχος επί αυτών και παύουν να ενοποιούνται από την ημερομηνία που τέτοιος έλεγχος δεν υφίσταται.

Η εξαγορά θυγατρικής από τον Όμιλο ενοποιείται με τη μέθοδο της αγοράς (πλήρης ενοποίηση). Το κόστος κτήσης μιας θυγατρικής είναι η εύλογη αξία των περιουσιακών στοιχείων που δόθηκαν, των μετοχών που εκδόθηκαν και των υποχρεώσεων που αναλήφθηκαν κατά την ημερομηνία της ανταλλαγής, πλέον τυχόν κόστους άμεσα συνδεδεμένου με την συναλλαγή. Τα εξατομικευμένα περιουσιακά στοιχεία, υποχρεώσεις και ενδεχόμενες υποχρεώσεις που αποκτώνται σε μία επιχειρηματική συνένωση επιμετρώνται κατά την εξαγορά στις εύλογες αξίες τους ανεξαρτήτως του ποσοστού συμμετοχής.

Το κόστος αγοράς πέραν της εύλογης αξίας των επί μέρους στοιχείων που αποκτήθηκαν, καταχωρείται ως υπεραξία. Αν το συνολικό κόστος της αγοράς είναι μικρότερο από την εύλογη αξία των επί μέρους στοιχείων που αποκτήθηκαν, η διαφορά καταχωρείται άμεσα στα αποτελέσματα.

Ειδικά για τις επιχειρηματικές συνενώσεις που είχαν πραγματοποιηθεί πριν την ημερομηνία μετάβασης του Ομίλου στα ΔΠΧΑ (30 Ιουνίου 2004) χρησιμοποιήθηκε η εξαίρεση του ΔΠΧΑ 1 και δεν εφαρμόστηκε αναδρομικά η μέθοδος της εξαγοράς. Στα πλαίσια της παραπάνω εξαίρεσης η Εταιρεία δεν επαναυπόλογισε το κόστος κτήσης των θυγατρικών που είχαν αποκτηθεί πριν από την ημερομηνία μετάβασης στα ΔΠΧΑ, ούτε την εύλογη αξία των αποκτηθέντων στοιχείων του ενεργητικού και των υποχρεώσεων κατά την ημερομηνία της εξαγοράς.

Κατά συνέπεια η αρνητική υπεραξία που αναγνωρίστηκε κατά την ημερομηνία μετάβασης, στηρίχθηκε στην εξαίρεση του ΔΠΧΑ 1, και λόγω του ότι με βάση τις προηγούμενες λογιστικές αρχές εμφανίζονταν αρνητικά στα ίδια κεφάλαια το ποσό της υπεραξίας συμψηφίστηκε με τα αποτελέσματα εις νέον του Ομίλου. Διαιτητικές συναλλαγές, υπόλοιπα και μη πραγματοποιημένα κέρδη από συναλλαγές μεταξύ των εταιρειών του Ομίλου απαλείφονται στις ενοποιημένες οικονομικές καταστάσεις. Οι μη πραγματοποιημένες ζημιές, επίσης απαλείφονται, εκτός εάν η συναλλαγή παρέχει ενδείξεις απομείωσης, του μεταβιβασθέντος στοιχείου ενεργητικού.

Οι λογιστικές πολιτικές των θυγατρικών επιχειρήσεων μεταβλήθηκαν όπου κρίθηκε απαραίτητο προκειμένου να είναι συνεπείς με τις πολιτικές που υιοθετούνται από τον Όμιλο.

Στις ατομικές οικονομικές καταστάσεις οι επενδύσεις σε θυγατρικές επιχειρήσεις αποτιμώνται στο κόστος κτήσης τους το οποίο αποτελεί την εύλογη αξία του τιμήματος μειωμένο με τα άμεσα έξοδα που σχετίζονται με την αγορά της επένδυσης.

4.3 Δομή του Ομίλου

Οι επιχειρήσεις που περιλαμβάνονται στην πλήρη ενοποίηση της JUMBO Α.Ε.Ε. είναι οι ακόλουθες:

Μητρική Εταιρεία:

Η Ανώνυμη Εμπορική Εταιρεία με την επωνυμία «JUMBO Ανώνυμη Εμπορική Εταιρεία» και το διακριτικό τίτλο « JUMBO» ιδρύθηκε το έτος 1986, με έδρα σήμερα στο Μοσχάτο Αττικής (οδός Κύπρου 9 & Ύδρας), είναι εισηγμένη από το έτος 1997 στην Παράλληλη Αγορά του Χρηματιστηρίου Αξιών Αθηνών και είναι εγγεγραμμένη στο Μητρώο Ανωνύμων Εταιρειών του Υπουργείου Ανάπτυξης με ΑΡ.Μ.Α.Ε. 7650/06/Β/86/04. Η εταιρεία έχει καταταγεί στην κατηγορία Μεγάλης Κεφαλαιοποίησης του Χρηματιστηρίου Αθηνών.

Θυγατρικές εταιρείες:

1. Η θυγατρική εταιρεία με την επωνυμία «Jumbo Trading Ltd», είναι Κυπριακή εταιρία περιορισμένης ευθύνης (Limited). Ιδρύθηκε το έτος 1991. Έδρα αυτής, η Λευκωσία Κύπρου (Λεωφ. Αβραάμ Αντωνίου 9, Κάτω Λακατάμια της Λευκωσίας). Είναι εγγεγραμμένη στο Μητρώο Εφόρου Εταιριών Κύπρου με αριθμό Ε 44824. Δραστηριοποιείται στην Κύπρο στο ίδιο αντικείμενο με τη μητρική δηλαδή το λιανικό εμπόριο παιχνιδιών. Η Μητρική κατέχει το 100% των μετοχών και των δικαιωμάτων ψήφου αυτής.

2. Η θυγατρική εταιρεία την Βουλγαρία με την επωνυμία «JUMBO EC.B.» συστάθηκε την 1η Σεπτεμβρίου 2005 ως Μονοπρόσωπη Εταιρία Περιορισμένης Ευθύνης με αριθμό Μητρώου – Μεριδίας 96904, τόμος 1291 του Πρωτοδικείου Σόφιας και σύμφωνα με τις πρόνοιες και προϋποθέσεις του αρ. 115 Ε.Ν. Έδρα αυτής η Σόφια Βουλγαρίας (Bul. Bulgaria 51 Sofia 1404). Η Μητρική κατέχει το 100% των μετοχών και των δικαιωμάτων ψήφου αυτής.

Η εταιρική χρήση της θυγατρικής αυτής, σύμφωνα με την βουλγαρική νομοθεσία διαρκεί από 01/01/2009-31/12/2009. Για τους σκοπούς της ενοποίησης η JUMBO EC.B. κατάρτισε λογιστικές καταστάσεις, για την χρήση 01/07/2008-30/06/2009 σύμφωνα με τις λογιστικές αρχές και τους κανόνες αποτίμησης που εφαρμόζει η μητρική εταιρεία. Η JUMBO EC.B. θα δημοσιεύσει ετήσιες οικονομικές καταστάσεις για τη χρήση που λήγει στις 31/12/2009 σύμφωνα με τα ΔΠΧΑ.

Το Νοέμβριο του 2008 η θυγατρική JUMBO EC.B LTD προέβη σε αύξηση του Μετοχικού της Κεφαλαίου κατά € 5 εκατ. το οποίο καλύφθηκε κατά 100% από την μητρική εταιρεία JUMBO ΑΕΕ. Το κεφάλαιο της JUMBO EC.B LTD στις 30/06/2009 ανερχόταν σε € 31,9εκατ. Σκοπός της άνω αύξησης κεφαλαίου είναι η περαιτέρω επέκταση του Ομίλου στην Βουλγαρία με επενδύσεις σε αγορά γης.

3. Η θυγατρική εταιρεία στη Ρουμανία με την επωνυμία «JUMBO EC.R. S.R.L» συστάθηκε την 9η Αυγούστου 2006 ως εταιρεία περιορισμένης ευθύνης (srl) με αριθμό διάταξης στο εμπορικό Μητρώο J40/12864/2006, με έδρα το Βουκουρέστι (Intr.Vasile Paun αρ. 1, 3ος όροφος, διοικητική περιοχή 5 διαμέρισμα αρ.3, Βουκουρέστι). Η Μητρική κατέχει το 100% των μετοχών και των δικαιωμάτων ψήφου αυτής.

4. Η θυγατρική εταιρεία ASPETTO Ltd ιδρύθηκε την 21/8/2006 με έδρα την Λευκωσία Κύπρου (Λεωφ. Αβραάμ Αντωνίου 9, Κάτω Λακατάμια της Λευκωσίας). Η «Jumbo Trading Ltd» κατέχει το 100% των ψήφων της εταιρείας αυτής.

5. Η εταιρεία WESTLOOK SRL είναι θυγατρικής της εταιρείας ASPETTO Ltd η οποία κατέχει το 100% του μετοχικού της κεφαλαίου. Έδρα της είναι το Βουκουρέστι Ρουμανίας (BUCAREST, District No 4, 90-92 Calea Serban Voda, 4th Floor) Η εταιρεία αυτή ιδρύθηκε στις 16/10/2006.

Οι εταιρείες του Ομίλου οι οποίες περιλαμβάνονται στις ενοποιημένες οικονομικές καταστάσεις και η μέθοδος ενοποίησης έχουν ως εξής:

Ενοποιημένη θυγατρική	Ποσοστό & είδος συμμετοχής	Έδρα	Μέθοδος ενοποίησης
JUMBO TRADING LTD	100% Άμεση	Κύπρος	Ολική ενοποίηση
JUMBO EC.B LTD	100% Άμεση	Βουλγαρία	Ολική ενοποίηση
JUMBO EC.R SRL	100% Άμεση	Ρουμανία	Ολική ενοποίηση
ASPETTO LTD	100% Έμμεση	Κύπρος	Ολική ενοποίηση
WESTLOOK SRL	100% Έμμεση	Ρουμανία	Ολική ενοποίηση

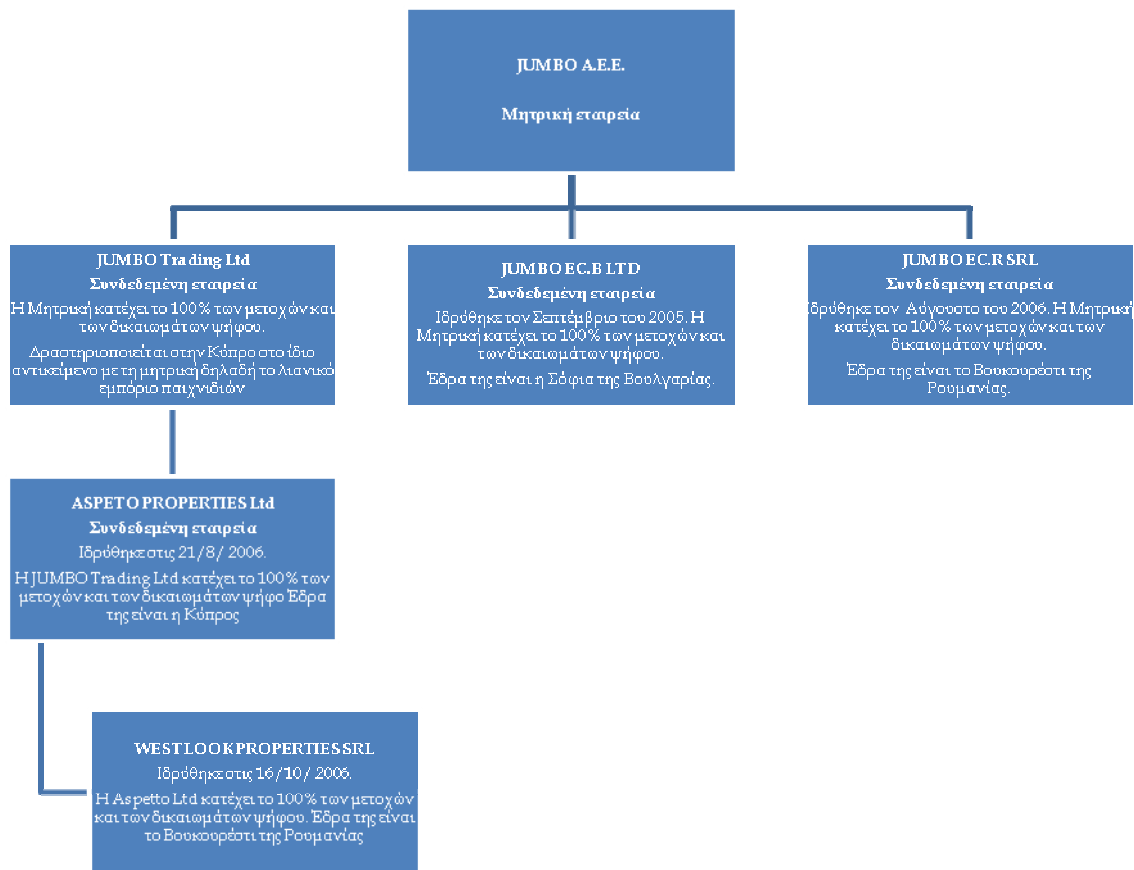

Κατά την διάρκεια της χρήσης δεν μεταβλήθηκε η δομή του Ομίλου.

4.4 Νόμιμα λειτουργίας, παρουσίασης και μετατροπή ξένων νομισμάτων

Τα στοιχεία των οικονομικών καταστάσεων των εταιρειών του Ομίλου επιμετρώνται βάσει του νομίσματος του πρωτεύοντος οικονομικού περιβάλλοντος, στο οποίο λειτουργεί ο Όμιλος (λειτουργικό νόμισμα). Οι ενοποιημένες οικονομικές καταστάσεις παρουσιάζονται σε Ευρώ, που είναι το λειτουργικό νόμισμα και το νόμισμα παρουσίασης της μητρικής Εταιρείας.

Οι συναλλαγές σε ξένα νομίσματα μετατρέπονται στο λειτουργικό νόμισμα με τη χρήση των ισοτιμιών που ισχύουν κατά την ημερομηνία των συναλλαγών. Κέρδη και ζημιές από συναλλαγματικές διαφορές οι οποίες προκύπτουν από την εκκαθάριση τέτοιων συναλλαγών κατά την διάρκεια της περιόδου και από την μετατροπή των νομισματικών στοιχείων που εκφράζονται σε ξένο νόμισμα με τις ισχύουσες ισοτιμίες κατά την ημερομηνία ισολογισμού, καταχωρούνται στα αποτελέσματα. Οι συναλλαγματικές διαφορές από μη νομισματικά στοιχεία που αποτιμώνται στην εύλογη αξία τους, θεωρούνται ως τμήμα της εύλογης αξίας και συνεπώς καταχωρούνται όπως και οι διαφορές της εύλογης αξίας.

Οι εκτός Ελλάδος δραστηριότητες του Ομίλου σε ξένα νομίσματα (οι οποίες αποτελούν κατά κανόνα αναπόσπαστο μέρος των δραστηριοτήτων της μητρικής), μετατρέπονται στο νόμισμα λειτουργίας με τη χρήση των ισοτιμιών που ισχύουν κατά την ημερομηνία των συναλλαγών, ενώ τα στοιχεία του ενεργητικού και παθητικού των δραστηριοτήτων στο εξωτερικό, που προκύπτουν κατά την ενοποίηση, μετατρέπονται σε Ευρώ με τις συναλλαγματικές ισοτιμίες που ισχύουν κατά την ημερομηνία του ισολογισμού.

Οι ατομικές οικονομικές καταστάσεις των εταιρειών που μετέχουν στην ενοποίηση, και οι οποίες αρχικά παρουσιάζονται σε νόμισμα διαφορετικό από το νόμισμα παρουσίασης του Ομίλου, έχουν μετατραπεί σε ευρώ. Τα στοιχεία του ενεργητικού και οι υποχρεώσεις έχουν μεταφραστεί σε ευρώ στην ισοτιμία κλεισίματος την ημερομηνία του ισολογισμού. Τα έσοδα και τα έξοδα έχουν μετατραπεί στο νόμισμα παρουσίασης του Ομίλου στις μέσες ισοτιμίες κατά την αναφερόμενη περίοδο. Όποιες διαφορές προκύπτουν από αυτή την διαδικασία έχουν χρεωθεί / (πιστωθεί) σε αποθεματικό συναλλαγματικών διαφορών μετατροπής, της καθαρής θέσης.

4.5 Ενσώματες ακινητοποιήσεις

Τα πάγια στοιχεία του ενεργητικού απεικονίζονται στις οικονομικές καταστάσεις στις αξίες κτήσεως τους ή στις αξίες τεκμαιρόμενου κόστους όπως αυτό προσδιορίστηκε βάση εύλογων αξιών κατά τις ημερομηνίες μετάβασης, μείον, τις συσσωρευμένες αποσβέσεις και τυχόν απαξιώσεις των παγίων. Το κόστος κτήσεως περιλαμβάνει όλες τις άμεσα επιρριπτέες δαπάνες για την απόκτηση των στοιχείων.

Μεταγενέστερες δαπάνες καταχωρούνται σε επαύξηση της λογιστικής αξίας των ενσώματων παγίων ή ως ξεχωριστό πάγιο μόνον κατά την έκταση που οι δαπάνες αυτές αυξάνουν τα μελλοντικά οικονομικά οφέλη που αναμένεται να εισρεύσουν από τη χρήση του παγίου στοιχείου και το κόστος τους μπορεί να επιμετρηθεί αξιόπιστα. Το κόστος επισκευών και συντηρήσεων καταχωρείται στα αποτελέσματα όταν πραγματοποιούνται.

Οι αποσβέσεις των ενσώματων παγίων (πλην οικοπέδων τα οποία δεν αποσβένονται) υπολογίζονται με την σταθερή μέθοδο μέσα στην ωφέλιμη ζωή τους που έχει εκτιμηθεί ως εξής:

Κτίρια	30 - 35 έτη
Μηχανολογικός εξοπλισμός	5 - 20 έτη
Μεταφορικά μέσα	5 - 7 έτη
Λοιπός εξοπλισμός	4 - 10 έτη
Ηλεκτρονικοί υπολογιστές και προγράμματα	3 - 5 έτη

Οι υπολειμματικές αξίες και οι ωφέλιμες ζωές των ενσώματων παγίων υπόκεινται σε επανεξέταση σε κάθε ημερομηνία ισολογισμού. Όταν οι λογιστικές αξίες των ενσώματων ακινητοποιήσεων υπερβαίνουν την ανακτήσιμη αξία τους, η διαφορά (απομείωση) καταχωρείται άμεσα ως έξοδο στα αποτελέσματα.

Κατά την πώληση ενσώματων ακινητοποιήσεων, οι διαφορές μεταξύ του τιμήματος που λαμβάνεται και της λογιστικής τους αξίας καταχωρούνται ως κέρδη ή ζημιές στα αποτελέσματα.

Δικαιώμα Χρήσης Ενσώματων Στοιχείων: Δικαιώματα εκμετάλλευσης ενσώματων στοιχείων που παραχωρούνται στα πλαίσια συμβάσεων κατασκευής ή εκμετάλλευσης έργων (αντισταθμιστικά οφέλη) αποτιμώνται στο κόστος κτήσης τους, εύλογη αξία τους κατά την ημερομηνία παραχώρησής τους, μείον τις αποσβέσεις.

Λογισμικό: Οι άδειες λογισμικού αποτιμώνται στο κόστος κτήσεως μείον τις αποσβέσεις και τυχόν ζημιές απομείωσης.

4.6 Επενδύσεις σε Ακίνητα

Επενδύσεις σε Ακίνητα είναι οι επενδύσεις που αφορούν όλα εκείνα τα ακίνητα (στα οποία περιλαμβάνονται η γη, τα κτίρια ή τα μέρη κτιρίων είτε και τα δύο) τα οποία κατέχονται (είτε μέσω αγοράς είτε μέσω χρηματοοικονομικής μίσθωσης) από τον Όμιλο, είτε για να αποκομίζει μισθώματα από την εκμίσθωσή τους, είτε για την αύξηση της αξίας τους (ενίσχυση κεφαλαίου), είτε και για τα δύο, και δεν κατέχονται για: (α) να χρησιμοποιηθούν στην παραγωγή ή στην προμήθεια υλικών / υπηρεσιών ή για διοικητικούς σκοπούς και (β) για πώληση κατά την συνήθη πορεία των εργασιών της επιχείρησης.

Οι Επενδύσεις σε Ακίνητα επιμετρούνται αρχικά στο κόστος κτήσης συμπεριλαμβανομένων και των εξόδων συναλλαγής. Ο όμιλος έχει επιλέξει μετά την αρχική αναγνώριση την μέθοδο του κόστους και επιμετρά τις επενδύσεις του σε ακίνητα σύμφωνα με τις απαιτήσεις του ΔΛΠ 16 για αυτήν την μέθοδο.

Μεταφορές προς την κατηγορία των επενδύσεων σε ακίνητα γίνονται μόνο όταν υπάρχει μεταβολή στην χρήση αυτών, που αποδεικνύεται από το πέρας της ιδιοχρησιμοποίησης από τον Όμιλο, από το πέρας της κατασκευής ή αξιοποίησης μίας λειτουργικής μίσθωσης σε τρίτο.

Μεταφορές ακινήτων από την κατηγορία των επενδύσεων σε ακίνητα γίνονται μόνο όταν υπάρχει μεταβολή χρήσης αυτών, που αποδεικνύεται από την έναρξη της ιδιοχρησιμοποίησης από τον Όμιλο ή την έναρξη της αξιοποίησης με σκοπό την πώληση.

Μία επένδυση σε ακίνητα διαγράφεται (απαλείφεται από τον ισολογισμό) κατά τη διάθεση ή όταν η επένδυση αποσύρεται μονίμως από τη χρήση και δεν αναμένονται μελλοντικά οικονομικά οφέλη από τη διάθεσή της.

Τα κέρδη ή ζημίες που προκύπτουν από την απόσυρση ή διάθεση της επένδυσης σε ακίνητα αφορούν στην διαφορά μεταξύ του καθαρού προϊόντος της διάθεσης και της λογιστικής αξίας του περιουσιακού στοιχείου, αναγνωρίζονται στα αποτελέσματα κατά την περίοδο της απόσυρσης ή της διάθεσης.

4.7 Μειώσεις της αξίας περιουσιακών στοιχείων

Τα στοιχεία του ενεργητικού που αποσβένονται υπόκεινται σε έλεγχο απομείωσης της αξίας τους όταν υπάρχουν ενδείξεις ότι η λογιστική αξία τους δεν θα ανακτηθεί. Η ανακτήσιμη αξία είναι το μεγαλύτερο ποσό μεταξύ της εύλογης αξίας του στοιχείου (καθαρή αξία πώλησης μειωμένη με τα σχετικά έξοδα πώλησης) και της αξίας λόγω χρήσης. Η ζημία λόγω μείωσης της αξίας των στοιχείων του ενεργητικού αναγνωρίζεται από την επιχείρηση, όταν η λογιστική αξία των στοιχείων αυτών (ή της Μονάδας Δημιουργίας Ταμειακών Ροών) είναι μεγαλύτερη από το ανακτήσιμο ποσό της.

Καθαρή αξία πώλησης θεωρείται το ποσό από την πώληση του στοιχείου του ενεργητικού στα πλαίσια μιας αμφοτεροβαρούς συναλλαγής στην οποία τα μέρη έχουν πλήρη γνώση και προσχωρούν οικειοθελώς, μετά από την αφαίρεση κάθε πρόσθετου άμεσου κόστους διάθεσης του στοιχείου ενεργητικού. Αξία χρήσης είναι η παρούσα αξία των εκτιμώμενων μελλοντικών ταμειακών ροών που αναμένεται να εισρεύσουν στην επιχείρηση από τη χρήση του στοιχείου ενεργητικού και από την διάθεση του στο τέλος της εκτιμώμενης ωφέλιμης ζωής του.

4.8 Χρηματοοικονομικά μέσα

Χρηματοοικονομικό μέσο είναι κάθε σύμβαση που δημιουργεί ένα χρηματοοικονομικό στοιχείο ενεργητικού σε μία επιχείρηση και μια χρηματοοικονομική υποχρέωση ή ένα συμμετοχικό τίτλο σε μια άλλη επιχείρηση.

Χρηματοοικονομικά στοιχεία αποτιμώμενα στην εύλογη αξία της μέσω της κατάστασης αποτελεσμάτων χρήσης.

Πρόκειται για χρηματοοικονομικά στοιχεία ενεργητικού, που ικανοποιούν οποιαδήποτε από τις παρακάτω προϋποθέσεις:

- Χρηματοοικονομικά στοιχεία ενεργητικού που κατέχονται για εμπορικούς σκοπούς (συμπεριλαμβάνονται τα παράγωγα, εκτός από εκείνα που είναι καθορισμένα και αποτελεσματικά μέσα αντιστάθμισης, αυτά που αποκτώνται ή δημιουργούνται με σκοπό την πώληση ή την επαναγορά και τέλος αυτά που αποτελούν μέρος ενός χαρτοφυλακίου από αναγνωρισμένα χρηματοοικονομικά μέσα).
- Κατά την αρχική αναγνώριση ορίζεται από την επιχείρηση ως στοιχείο που αποτιμάται στην εύλογη αξία, με αναγνώριση των μεταβολών στην Κατάσταση Αποτελεσμάτων Χρήσης.
- Στον Ισολογισμό του Ομίλου οι συναλλαγές και η αποτίμηση σε εύλογες αξίες των παραγώγων απεικονίζονται σε ξεχωριστά κονδύλια του Ενεργητικού και των Υποχρεώσεων με τίτλο «Παράγωγα Χρηματοοικονομικά Στοιχεία». Οι μεταβολές στην εύλογη αξία των παραγώγων καταχωρούνται στην κατάσταση αποτελεσμάτων χρήσης.

Ο Όμιλος δεν κατείχε τέτοιου είδους χρηματοοικονομικά στοιχεία μέχρι την ημερομηνία παρουσίασης των συγκεκριμένων καταστάσεων.

Δάνεια και Απαιτήσεις

Περιλαμβάνουν μη παράγωγα χρηματοοικονομικά στοιχεία ενεργητικού με σταθερές ή προσδιορισμένες πληρωμές, τα οποία δεν διαπραγματεύονται σε ενεργές αγορές. Στην κατηγορία αυτή (Δάνεια και Απαιτήσεις) δεν περιλαμβάνονται:

- απαιτήσεις από προκαταβολές για αγορά αγαθών ή υπηρεσιών,
- απαιτήσεις που έχουν να κάνουν με δοσοληψίες φόρων, οι οποίες έχουν επιβληθεί νομοθετικά από το κράτος,
- οτιδήποτε δεν καλύπτεται από σύμβαση ώστε να δίνει δικαίωμα στην επιχείρηση για λήψη μετρητών ή άλλων χρηματοοικονομικών παγίων στοιχείων.

Τα δάνεια και οι απαιτήσεις αποτιμώνται στο αποσβεσμένο κόστος βάσει της μεθόδου του πραγματικού επιτοκίου μείον κάθε πρόβλεψη για απομείωση. Κάθε μεταβολή στην αξία των δανείων και απαιτήσεων αναγνωρίζεται στα αποτελέσματα όταν τα δάνεια και οι απαιτήσεις διαγράφονται ή υφίστανται μείωση της αξίας τους καθώς και κατά την διενέργεια της απόσβεσης.

Τα Δάνεια και οι Απαιτήσεις περιλαμβάνονται στο κυκλοφορούν ενεργητικό, εκτός από εκείνα με λήξεις μεγαλύτερες των 12 μηνών από την ημερομηνία ισολογισμού. Τα τελευταία συμπεριλαμβάνονται στα μη κυκλοφορούντα στοιχεία του ενεργητικού.

Επενδύσεις κατεχόμενες ως την λήξη

Περιλαμβάνει μη παράγωγα χρηματοοικονομικά περιουσιακά στοιχεία με πάγιες ή προσδιορισμένες πληρωμές και συγκεκριμένη λήξη και τα οποία ο Όμιλος έχει την πρόθεση και την δυνατότητα να τα διακρατήσει ως την λήξη τους. Ο Όμιλος δεν κατείχε επενδύσεις της κατηγορίας αυτής.

Διαθέσιμα προς πώληση χρηματοοικονομικά στοιχεία ενεργητικού

Περιλαμβάνει μη παράγωγα χρηματοοικονομικά περιουσιακά στοιχεία τα οποία είτε προσδιορίζονται σε αυτήν την κατηγορία, είτε δεν μπορούν να ενταχθούν σε κάποια από τις ανωτέρω. Στη συνέχεια, τα διαθέσιμα προς πώληση χρηματοοικονομικά περιουσιακά στοιχεία αποτιμώνται στην εύλογη αξία τους και τα σχετικά κέρδη ή ζημιές καταχωρούνται σε αποθεματικό των ιδίων κεφαλαίων μέχρι τα στοιχεία αυτά πωληθούν ή χαρακτηρισθούν ως απομειωμένα.

Ο Όμιλος κατά την 30/6/2009 δεν είχε στην κατοχή του επενδύσεις της κατηγορίας αυτής.

4.9 Αποθέματα

Την ημερομηνία του ισολογισμού, τα αποθέματα αποτιμώνται στο χαμηλότερο του κόστους ή στην καθαρή ρευστοποιήσιμη αξία. Η καθαρή ρευστοποιήσιμη αξία είναι η εκτιμώμενη τιμή πώλησης στην συνηθισμένη πορεία των εργασιών της επιχείρησης μείον οποιαδήποτε σχετικά έξοδα πώλησης. Το κόστος των αποθεμάτων δεν περιλαμβάνει χρηματοοικονομικά έξοδα. Η τιμή κτήσης των αποθεμάτων προσδιορίζεται με τη μέση ετήσια σταθμική τιμή.

4.10 Εμπορικές απαιτήσεις

Ο μεγαλύτερος όγκος πωλήσεων του Ομίλου πραγματοποιείται λιανικά. Οι απαιτήσεις από πελάτες καταχωρούνται αρχικά στην εύλογη αξία τους ενώ τυχόν υπόλοιπα που ξεφεύγουν των κανονικών ορίων πίστωσης αποτιμώνται στο αναπόσβεστο κόστος χρησιμοποιώντας την μέθοδο του πραγματικού επιτοκίου, μείον την πρόβλεψη για μείωση της αξίας της. Στην περίπτωση που η αναπόσβεστη αξία ή το κόστος της χρηματοοικονομικού στοιχείου υπερβαίνει την παρούσα αξία, τότε το στοιχείο αυτό αποτιμάται στο ανακτήσιμο ποσό αυτού, δηλαδή στη παρούσα αξία των μελλοντικών ροών του περιουσιακού στοιχείου, η οποία υπολογίζεται με βάση το πραγματικό αρχικό επιτόκιο. Η σχετική ζημία μεταφέρεται απευθείας στα αποτελέσματα χρήσης. Οι ζημιές απομείωσης, δηλαδή όταν υπάρχει αντικειμενική ένδειξη ότι ο Όμιλος δεν είναι σε θέση να εισπράξει όλα τα ποσά που οφείλονται με βάση τους συμβατικούς όρους, αναγνωρίζονται στα αποτελέσματα.

4.11 Ταμειακά διαθέσιμα και ισοδύναμα ταμειακών διαθεσίμων

Τα διαθέσιμα και ισοδύναμα διαθεσίμων περιλαμβάνουν τα μετρητά στην τράπεζα και στο ταμείο καθώς και τις βραχυπρόθεσμες επενδύσεις υψηλής ρευστότητας, τα προϊόντα της αγοράς χρήματος και τις τραπεζικές καταθέσεις. Ο Όμιλος θεωρεί τις προθεσμιακές καταθέσεις και της υψηλής ρευστότητας επενδύσεις με αρχική λήξη μικρότερη των τριών μηνών ως χρηματικά διαθέσιμα.

4.12 Ίδια Κεφάλαια

Το μετοχικό κεφάλαιο προσδιορίζεται σύμφωνα με την ονομαστική αξία των μετοχών που έχουν εκδοθεί. Οι κοινές μετοχές ταξινομούνται στα ίδια κεφάλαια. Η αύξηση Μετοχικού Κεφαλαίου με καταβολή μετρητών περιλαμβάνει κάθε διαφορά υπέρ το άρτιο κατά την αρχική έκδοση του μετοχικού κεφαλαίου.

Έξοδα τα οποία πραγματοποιήθηκαν για την έκδοση μετοχών εμφανίζονται μετά την αφαίρεση του σχετικού φόρου εισοδήματος, σε μείωση του προϊόντος της έκδοσης αφαιρετικά από την καθαρή θέση. Τα έξοδα τα οποία σχετίζονται με την έκδοση μετοχών για την απόκτηση επιχειρήσεων περιλαμβάνονται στο κόστος κτήσεως της επιχειρήσεως που αποκτάται.

Τα παρακρατηθέντα κέρδη περιλαμβάνουν τα τρέχοντα αποτελέσματα και αυτά προηγούμενων περιόδων όπως γνωστοποιούνται στα αποτελέσματα.

4.13 Χρηματοοικονομικές Υποχρεώσεις

Οι χρηματοοικονομικές υποχρεώσεις του Ομίλου περιλαμβάνουν τραπεζικά δάνεια, εμπορικές και άλλου είδους υποχρεώσεις και χρηματοοικονομικές μισθώσεις. Οι χρηματοοικονομικές υποχρεώσεις του Ομίλου (εκτός των δανείων) απεικονίζονται στον Ισολογισμό, στο κονδύλι “Προμηθευτές και λοιπές υποχρεώσεις” καθώς και στο κονδύλι “Λοιπές βραχυπρόθεσμες υποχρεώσεις”.

Οι χρηματοοικονομικές υποχρεώσεις αναγνωρίζονται όταν ο Όμιλος συμμετέχει σε μία συμβατική συμφωνία του χρηματοοικονομικού μέσου και διαγράφονται όταν ο Όμιλος απαλλάσσεται από την υποχρέωση ή αυτή ακυρώνεται ή λήγει. Οι τόκοι αναγνωρίζονται ως έξοδο στο κονδύλι των “Χρηματοοικονομικών Εξόδων” στην Κατάσταση Αποτελεσμάτων. Οι υποχρεώσεις από χρηματοοικονομικές μισθώσεις αποτιμώνται στην αρχική αξία μείον το ποσό του κεφαλαίου των χρηματοοικονομικών εξοφλήσεων. Οι εμπορικές υποχρεώσεις αναγνωρίζονται αρχικώς στην ονομαστική τους αξία και ακολούθως αποτιμώνται στο αποσβεσμένο κόστος μείον τις καταβολές διακανονισμού. Τα μερίσματα στους μετόχους περιλαμβάνονται στο κονδύλι “Λοιπές βραχυπρόθεσμες υποχρεώσεις”, όταν τα μερίσματα εγκρίνονται από την Γενική Συνέλευση των Μετόχων. Τα κέρδη και οι ζημιές αναγνωρίζονται στην Κατάσταση Αποτελεσμάτων όταν οι υποχρεώσεις διαγράφονται καθώς και μέσω της διενέργειας αποσβέσεων.

4.14 Δανειακές υποχρεώσεις

Οι δανειακές υποχρεώσεις καταχωρούνται αρχικά στο κόστος το οποίο αντανakλά την εύλογη τους αξία μειωμένη με τα σχετικά έξοδα σύναψης. Μετά την αρχική καταχώρηση, αποτιμώνται στο αναπόσβεστο κόστος με βάση τη μέθοδο του πραγματικού επιτοκίου. Τα κόστη δανεισμού αναγνωρίζονται ως έξοδο στη περίοδο κατά την οποία πραγματοποιούνται.

Τα δάνεια σε ξένο νόμισμα αποτιμώνται βάσει της τιμής κλεισίματος της εκάστοτε ημερομηνίας ισολογισμού, με εξαίρεση τα δάνεια εκείνα για τα οποία έχει καθοριστεί συγκεκριμένη ισοτιμία μετατροπής και αποπληρωμής κατά τη σύναψή τους.

4.15 Μετατρέψιμα ομολογιακά δάνεια

Με βάση το ΔΛΠ 32, το στοιχείο της υποχρέωσης των συγκεκριμένων δανείων καθορίζεται με βάση τη παρούσα αξία όλων των συμβατικά καθορισμένων μελλοντικών χρηματοροών, προεξοφλημένο με επιτόκιο που ίσχυε εκείνη την περίοδο στην αγορά για παρόμοια δάνεια χωρίς το δικαίωμα μετατροπής. Το υπόλοιπο μέρος, αν υπάρχει, αποτελεί στοιχείο της καθαρής θέσης αντιπροσωπεύοντας το ενσωματωμένο δικαίωμα μετατροπής της υποχρέωσης στα ίδια κεφάλαια του εκδότη.

Μετά τον επιμερισμό της αξίας του ομολόγου, οποιαδήποτε κέρδη ή ζημιές που σχετίζονται με το στοιχείο της υποχρέωσης αναγνωρίζονται στην κατάσταση αποτελεσμάτων, ενώ το τίμημα που σχετίζεται με τα ίδια κεφάλαια αναγνωρίζεται ως στοιχείο της καθαρής θέσης.

Σε περίπτωση μετατροπής του δανείου η διαφορά μεταξύ του υπολοίπου της δανειακής υποχρέωσης και του ποσού της αύξησης του μετοχικού κεφαλαίου αναγνωρίζεται στα ίδια κεφάλαια και συγκεκριμένα στο κονδύλι «Αποθεματικό υπέρ το άρτιο».

4.16 Φορολογία εισοδήματος & αναβαλλόμενοι φόροι

Η επιβάρυνση της περιόδου με φόρους εισοδήματος αποτελείται από τους τρέχοντες φόρους και τους αναβαλλόμενους φόρους, δηλαδή φόρους ή φορολογικές ελαφρύνσεις που σχετίζονται με τα οικονομικά οφέλη που προκύπτουν στην χρήση αλλά έχουν ήδη καταλογιστεί ή θα καταλογιστούν από τις φορολογικές αρχές σε διαφορετικές περιόδους και προβλέψεις ενδεχόμενων φορολογικών υποχρεώσεων για ανέλεγκτες φορολογικά χρήσεις. Ο φόρος εισοδήματος αναγνωρίζεται στον λογαριασμό των αποτελεσμάτων της περιόδου, εκτός του φόρου εκείνου που αφορά συναλλαγές που καταχωρήθηκαν απευθείας στα ίδια κεφάλαια, οπότε καταχωρείται, κατά ανάλογο τρόπο, στα ίδια κεφάλαια.

Οι τρέχοντες φόροι εισοδήματος περιλαμβάνουν τις βραχυπρόθεσμες υποχρεώσεις ή και τις απαιτήσεις προς τις δημοσιονομικές αρχές που σχετίζονται με τους πληρωτέους φόρους επί του φορολογητέου εισοδήματος της περιόδου και τυχόν πρόσθετους φόρους εισοδήματος που αφορούν προηγούμενες χρήσεις.

Οι τρέχοντες φόροι επιμετρώνται σύμφωνα με τους φορολογικούς συντελεστές και τους φορολογικούς νόμους που εφαρμόζονται στις διαχειριστικές περιόδους με τις οποίες σχετίζονται, βασιζόμενα στο φορολογητέο κέρδος για το έτος. Οι αλλαγές στα βραχυπρόθεσμα φορολογικά στοιχεία του ενεργητικού ή τις υποχρεώσεις αναγνωρίζονται σαν μέρος των φορολογικών εξόδων στην κατάσταση αποτελεσμάτων χρήσης.

Ο αναβαλλόμενος φόρος εισοδήματος προσδιορίζεται με την μέθοδο της υποχρέωσης που προκύπτει από τις προσωρινές διαφορές μεταξύ της λογιστικής αξίας και της φορολογικής βάσης των στοιχείων του ενεργητικού και των υποχρεώσεων. Αναβαλλόμενος φόρος εισοδήματος δεν λογίζεται εάν προκύπτει από την αρχική αναγνώριση στοιχείου ενεργητικού ή παθητικού σε συναλλαγή, εκτός επιχειρηματικής συνένωσης, η οποία όταν έγινε δεν επηρέασε ούτε το λογιστικό ούτε το φορολογικό κέρδος ή ζημία.

Οι αναβαλλόμενες φορολογικές απαιτήσεις και υποχρεώσεις αποτιμώνται με βάση τους φορολογικούς συντελεστές που αναμένεται να εφαρμοστούν στην περίοδο κατά την οποία θα διακανονιστεί η απαίτηση ή η υποχρέωση, λαμβάνοντας υπόψη τους φορολογικούς συντελεστές (και φορολογικούς νόμους) που έχουν τεθεί σε ισχύ ή ουσιαστικά ισχύουν μέχρι την ημερομηνία του Ισολογισμού. Σε περίπτωση αδυναμίας σαφούς προσδιορισμού του χρόνου αναστροφής των προσωρινών διαφορών εφαρμόζεται ο φορολογικός συντελεστής που ισχύει κατά την επόμενη της ημερομηνίας του ισολογισμού χρήση.

Οι αναβαλλόμενες φορολογικές απαιτήσεις αναγνωρίζονται κατά την έκταση στην οποία θα υπάρξει μελλοντικό φορολογητέο κέρδος για την χρησιμοποίηση της προσωρινής διαφοράς που δημιουργεί την αναβαλλόμενη φορολογική απαίτηση.

Ο αναβαλλόμενος φόρος εισοδήματος αναγνωρίζεται για τις προσωρινές διαφορές που προκύπτουν από επενδύσεις σε θυγατρικές και συνδεδεμένες επιχειρήσεις, με εξαίρεση την περίπτωση που η αναστροφή των προσωρινών διαφορών ελέγχεται από τον Όμιλο και είναι πιθανό ότι οι προσωρινές διαφορές δεν θα αναστραφούν στο άμεσο μέλλον.

Οι περισσότερες αλλαγές στις αναβαλλόμενες φορολογικές απαιτήσεις ή υποχρεώσεις αναγνωρίζονται σαν ένα κομμάτι των φορολογικών εξόδων στην κατάσταση αποτελεσμάτων χρήσης. Οι μεταβολές στα στοιχεία του ενεργητικού ή των υποχρεώσεων που επηρεάζουν τις προσωρινές διαφορές αναγνωρίζονται κατευθείαν στα ίδια κεφάλαια του Ομίλου.

4.17 Παροχές προς το προσωπικό

Βραχυπρόθεσμες παροχές

Οι βραχυπρόθεσμες παροχές προς τους εργαζομένους (εκτός από παροχές λήξης της εργασιακής σχέσης) σε χρήμα και σε είδος αναγνωρίζονται ως έξοδο όταν καθίστανται δεδουλευμένες. Τυχόν ανεξόφλητο ποσό καταχωρείται ως υποχρέωση, ενώ σε περίπτωση που το ποσό που ήδη καταβλήθηκε υπερβαίνει το ποσό των παροχών, η επιχείρηση αναγνωρίζει το υπερβάλλον ποσό ως στοιχείο του ενεργητικού της (προπληρωθέν έξοδο) μόνο κατά την έκταση που η προπληρωμή θα οδηγήσει σε μείωση μελλοντικών πληρωμών ή σε επιστροφή.

Παροχές μετά την έξοδο από την υπηρεσία

Οι παροχές μετά την λήξη της απασχόλησης περιλαμβάνουν συντάξεις ή τις παροχές (ασφάλειες ζωής και ιατρική περίθαλψη) που παρέχει η επιχείρηση μετά την λήξη της απασχόλησης, ως αντάλλαγμα της υπηρεσίας των εργαζομένων. Συνεπώς περιλαμβάνουν τόσο προγράμματα καθορισμένων εισφορών όσο και προγράμματα καθορισμένων παροχών. Το δεδουλευμένο κόστος των προγραμμάτων καθορισμένων εισφορών καταχωρείται ως έξοδο στην περίοδο που αφορά.

Πρόγραμμα καθορισμένων εισφορών

Με βάση το πρόγραμμα καθορισμένων εισφορών, η υποχρέωση της επιχείρησης (νομική ή τεκμαιρόμενη) περιορίζεται στο ποσό που έχει συμφωνηθεί να συνεισφέρει στον φορέα (π.χ. ταμείο) που διαχειρίζεται τις εισφορές και χορηγεί τις παροχές. Συνεπώς το ποσό των παροχών που θα λάβει ο εργαζόμενος προσδιορίζεται από το ποσό που καταβάλλει η επιχείρηση (ή και ο εργαζόμενος) και από τις καταβληθείσες επενδύσεις των εισφορών αυτών.

Η πληρωτέα εισφορά από την επιχείρηση σε ένα πρόγραμμα καθορισμένων εισφορών, αναγνωρίζεται είτε ως μία υποχρέωση μετά και την αφαίρεση της εισφοράς που καταβλήθηκε, είτε ως ένα έξοδο.

Πρόγραμμα καθορισμένων παροχών

Η υποχρέωση που καταχωρείται στον ισολογισμό για τα προγράμματα καθορισμένων παροχών αποτελεί την παρούσα αξία της υποχρέωσης για την καθορισμένη παροχή μείον την εύλογη αξία των στοιχείων του ενεργητικού του προγράμματος (εάν υπάρχουν) και τις μεταβολές που προκύπτουν από οποιοδήποτε αναλογιστικό κέρδος ή ζημία και το κόστος της προϋπηρεσίας. Η δέσμευση της καθορισμένης παροχής υπολογίζεται ετησίως από ανεξάρτητο αναλογιστή με την χρήση της μεθόδου της προβεβλημένης πιστωτικής μονάδος (projected unit credit method). Για την προεξόφληση χρησιμοποιείται το επιτόκιο των μακροπρόθεσμων ομολόγων του Ελληνικού Δημοσίου.

Τα αναλογιστικά κέρδη και οι ζημιές είναι στοιχεία της υποχρέωσης της παροχής της επιχείρησης, όσο και του εξόδου το οποίο θα αναγνωρισθεί στα αποτελέσματα. Αυτά που προκύπτουν από τις προσαρμογές με βάση τα ιστορικά δεδομένα και είναι πάνω ή κάτω από το περιθώριο του 10% της σωρευμένης υποχρέωσης, καταχωρούνται στα αποτελέσματα μέσα στον αναμενόμενο μέσο ασφαλιστικό χρόνο των συμμετεχόντων στο πρόγραμμα. Το κόστος προϋπηρεσίας αναγνωρίζεται άμεσα στα αποτελέσματα με εξαίρεση την περίπτωση που οι μεταβολές του προγράμματος εξαρτώνται από τον εναπομένοντα χρόνο υπηρεσίας των εργαζομένων. Στην περίπτωση αυτή το κόστος προϋπηρεσίας καταχωρείται στα αποτελέσματα με την σταθερή μέθοδο μέσα στην περίοδο ωρίμανσης.

Παροχές τερματισμού της απασχόλησης

Οι παροχές λόγω λήξης της εργασιακής σχέσης καταβάλλονται όταν οι εργαζόμενοι αποχωρούν πριν την ημερομηνία συνταξιοδότησεως. Ο Όμιλος καταχωρεί αυτές τις παροχές όταν δεσμεύεται, είτε όταν τερματίζει την απασχόληση υπαρχόντων εργαζομένων σύμφωνα με ένα λεπτομερές πρόγραμμα για το οποίο δεν υπάρχει πιθανότητα απόσυρσης, είτε όταν προσφέρει αυτές τις παροχές ως κίνητρο για εκούσια (εθελουσία) αποχώρηση. Όταν οι παροχές αυτές καθίστανται πληρωτέες σε περιόδους πέρα των δώδεκα μηνών από ημερομηνία του Ισολογισμού, τότε θα πρέπει να προεξοφλούνται με βάση τις αποδόσεις των υψηλής ποιότητας εταιρικών ομολόγων ή των κρατικών ομολόγων.

Στην περίπτωση μίας προσφοράς που γίνεται για να ενθαρρύνει την εθελουσία αποχώρηση, η αποτίμηση των παροχών λήξης της εργασιακής σχέσης πρέπει να βασίζεται στον αριθμό των εργαζομένων που αναμένεται να δεχτούν την προσφορά.

Στην περίπτωση τερματισμού απασχόλησης που υπάρχει αδυναμία προσδιορισμού των εργαζομένων που θα κάνουν χρήση αυτών των παροχών, δεν γίνεται λογιστικοποίηση αλλά γνωστοποίηση αυτών ως ενδεχόμενη υποχρέωση.

4.18 Προβλέψεις και ενδεχόμενες υποχρεώσεις/ απαιτήσεις

Προβλέψεις αναγνωρίζονται όταν ο Όμιλος έχει παρούσες νομικές ή τεκμαιρόμενες υποχρεώσεις ως αποτέλεσμα παρελθόντων γεγονότων, είναι πιθανή η εκκαθάρισή τους μέσω εκροών πόρων και η εκτίμηση του ακριβούς ποσού της υποχρέωσης μπορεί να πραγματοποιηθεί με αξιοπιστία. Οι προβλέψεις επισκοπούνται κατά την ημερομηνία σύνταξης κάθε ισολογισμού και προσαρμόζονται προκειμένου να αντανακλούν την παρούσα αξία της δαπάνης που αναμένεται να απαιτηθεί για τη διευθέτηση της υποχρέωσης.

Οι ενδεχόμενες υποχρεώσεις δεν αναγνωρίζονται στις οικονομικές καταστάσεις αλλά γνωστοποιούνται, εκτός αν η πιθανότητα εκροών πόρων οι οποίοι ενσωματώνουν οικονομικά οφέλη είναι ελάχιστη. Οι ενδεχόμενες απαιτήσεις δεν αναγνωρίζονται στις οικονομικές καταστάσεις αλλά γνωστοποιούνται εφόσον η εισροή οικονομικών οφελών είναι πιθανή.

4.19 Μισθώσεις

Εταιρία Ομίλου ως Μισθωτής

Οι μισθώσεις παγίων κατά τις οποίες μεταβιβάζονται στον Όμιλο όλοι οι κίνδυνοι και τα οφέλη που έχουν σχέση με την κυριότητα ενός στοιχείου του ενεργητικού, ανεξάρτητα από την τελική μεταβίβαση ή μη του τίτλου κυριότητας του στοιχείου αυτού, αποτελούν τις χρηματοδοτικές μισθώσεις. Οι μισθώσεις αυτές κεφαλαιοποιούνται με την έναρξη της μίσθωσης στη χαμηλότερη μεταξύ της εύλογης αξίας του παγίου στοιχείου ή της παρούσας αξίας των ελάχιστων μισθωμάτων.

Κάθε μίσθωμα επιμερίζεται μεταξύ της υποχρέωσης και των χρηματοοικονομικών εξόδων έτσι ώστε να επιτυγχάνεται ένα σταθερό επιτόκιο στην υπολειπόμενη χρηματοοικονομική υποχρέωση. Οι αντίστοιχες υποχρεώσεις από μισθώματα, καθαρές από χρηματοοικονομικά έξοδα, απεικονίζονται στις υποχρεώσεις. Το μέρος του χρηματοοικονομικού εξόδου που αφορά σε χρηματοδοτικές μισθώσεις αναγνωρίζεται στα αποτελέσματα χρήσης κατά τη διάρκεια της μίσθωσης. Τα πάγια που αποκτήθηκαν με χρηματοδοτική μίσθωση αποσβένονται στη μικρότερη περίοδο μεταξύ της ωφέλιμης ζωής των παγίων στοιχείων και της διάρκειας μίσθωσής της εκτός από τις περιπτώσεις όπου το πάγιο στοιχείο είναι βέβαιο ότι θα περιέλθει στην κυριότητα του Ομίλου μετά το τέλος της μισθωτικής περιόδου. Στις περιπτώσεις αυτές το πάγιο αποσβένεται με βάση την εκτίμηση της ωφέλιμης ζωής του.

Συμφωνίες μισθώσεων όπου ο εκμισθωτής μεταβιβάζει το δικαίωμα χρήσης ενός στοιχείου του ενεργητικού για μια συμφωνημένη χρονική περίοδο, χωρίς ωστόσο να μεταβιβάζει και τους κινδύνους και ανταμοιβές της ιδιοκτησίας του παγίου στοιχείου, ταξινομούνται ως λειτουργικές μισθώσεις. Οι πληρωμές που γίνονται για λειτουργικές μισθώσεις (καθαρές από τυχόν κίνητρα που προσφέρθηκαν από τον εκμισθωτή) αναγνωρίζονται στα αποτελέσματα χρήσης αναλογικά κατά τη διάρκεια της μίσθωσης.

Εταιρία Ομίλου ως εκμισθωτής

Πάγια που εκμισθώνονται με λειτουργικές μισθώσεις περιλαμβάνονται στις ενσώματες ακινητοποιήσεις του ισολογισμού. Αποσβένονται κατά τη διάρκεια της αναμενόμενης ωφέλιμης ζωής τους με βάση συνεπή με παρόμοιες ιδιόκτητες ενσώματες ακινητοποιήσεις. Το έσοδο του ενοικίου (καθαρό από τυχόν κίνητρα που δόθηκαν της μισθωτές) αναγνωρίζεται με τη σταθερή μέθοδο κατά τη διάρκεια της περιόδου της μίσθωσης.

4.20 Αναγνώριση εσόδων και εξόδων

Έσοδα

Τα έσοδα αναγνωρίζονται, όταν πιθανολογείται ότι μελλοντικά οικονομικά οφέλη θα εισρεύσουν στην οικονομική οντότητα και αυτά τα οφέλη μπορεί να επιμετρηθούν με αξιοπιστία.

Τα έσοδα περιλαμβάνουν την εύλογη αξία πωλήσεων αγαθών και παροχής υπηρεσιών, καθαρά από Φόρο Προστιθέμενης Αξίας, εκπτώσεις και επιστροφές. Το ποσό του εσόδου θεωρείται ότι μπορεί να μετρηθεί αξιόπιστα όταν όλες οι ενδεχόμενες υποχρεώσεις που σχετίζονται με την πώληση έχουν επιλυθεί.

Τα ενδοεταιρικά έσοδα μέσα στον Όμιλο απαλείφονται πλήρως. Η αναγνώριση των εσόδων γίνεται ως εξής:

- **Πωλήσεις αγαθών:** Οι πωλήσεις αγαθών αναγνωρίζονται όταν ο Όμιλος παραδίδει τα αγαθά στους πελάτες, τα αγαθά γίνονται αποδεκτά από τους πελάτες και η είσπραξη της απαίτησης είναι εύλογα εξασφαλισμένη.
- **Έσοδα από τόκους:** Τα έσοδα από τόκους αναγνωρίζονται βάσει χρονικής αναλογίας και με την χρήση του πραγματικού επιτόκιου. Όταν υπάρχει απομείωση των απαιτήσεων, η λογιστική αξία αυτών μειώνεται στο ανακτήσιμο ποσό της το οποίο είναι η παρούσα αξία των αναμενόμενων μελλοντικών ταμειακών ροών προεξοφλουμένων με το αρχικό πραγματικό επιτόκιο. Στην συνέχεια λογίζονται τόκοι με το ίδιο επιτόκιο επί της απομειωμένης (της λογιστικής) αξίας.
- **Μερίσματα:** Τα μερίσματα, λογίζονται ως έσοδα, όταν θεμελιώνεται το δικαίωμα είσπραξής τους.

Έξοδα

Τα έξοδα αναγνωρίζονται στα αποτελέσματα σε δεδουλευμένη βάση. Οι πληρωμές που πραγματοποιούνται για λειτουργικές μισθώσεις μεταφέρονται στο αποτελέσματα ως έξοδα, κατά το χρόνο χρήσεως του μισθίου. Τα έξοδα από τόκους αναγνωρίζονται σε δεδουλευμένη βάση.

4.21 Διανομή μερισμάτων

Η διανομή μερισμάτων στους μετόχους της μητρικής εταιρείας αναγνωρίζεται ως υποχρέωση στις ενοποιημένες οικονομικές καταστάσεις την ημερομηνία κατά την οποία η διανομή εγκρίνεται από την Γενική Συνέλευση των μετόχων.

5. Σημειώσεις επί των Οικονομικών Καταστάσεων

5.1 Οικονομική πληροφόρηση κατά τομέα

Πρωτεύων τομέας πληροφόρησης – επιχειρηματικοί τομείς

Η κύρια δραστηριότητα του Ομίλου είναι η λιανική πώληση παιχνιδιών, βρεφικών ειδών, εποχιακών ειδών, ειδών διακόσμησης και ειδών βιβλιοχαρτοπωλείου.

Τα αποτελέσματα του κάθε τομέα για την κλειόμενη χρήση 01/07/2008-30/06/2009 έχουν ως εξής:

Ποσά σε €	1/7/2008-30/6/2009			
	Λιανική	Χονδρική	Λοιπά	Σύνολο
Πωλήσεις προς τρίτους	462.863.752	4.944.704		467.808.456
Λοιπά έσοδα εκμεταλλεύσεως μη κατανεμημένα			2.884.891	2.884.891
Σύνολο καθαρών πωλήσεων	462.863.752	4.944.704	2.884.891	470.693.347
Λειτουργικά κέρδη	125.264.202	1.338.179		126.602.381
Λοιπά έσοδα εκμετ/σεως μη κατ/να			1.576.601	1.576.601
Χρηματοοικονομικά Αποτελέσματα				(4.902.143)
Κέρδη προ Φόρων	125.264.202	1.338.179	1.576.601	123.276.839
Φόρος εισοδήματος				(27.533.426)
Καθαρό κέρδος				95.743.413

Τα αποτελέσματα του κάθε τομέα για την προηγούμενη χρήση 01/07/2007- 30/06/2008 έχουν ως εξής:

Ποσά σε €	1/7/2007-30/6/2008			
	Λιανική	Χονδρική	Λοιπά	Σύνολο
Πωλήσεις προς τρίτους	398.618.688	5.333.063		403.951.752
Λοιπά έσοδα εκμεταλλεύσεως μη κατανεμημένα			5.046.499	5.046.499
Σύνολο καθαρών πωλήσεων	398.618.688	5.333.063	5.046.499	408.998.251
Λειτουργικά κέρδη	113.158.883	1.513.937		114.672.820
Λοιπά έσοδα εκμετ/σεως μη κατ/να			1.428.041	1.428.041
Χρηματοοικονομικά Αποτελέσματα				(5.366.915)
Κέρδη προ Φόρων	113.158.883	1.513.937	1.428.041	110.733.945
Φόρος εισοδήματος				(28.220.730)
Καθαρό κέρδος				82.513.215

5.2 Κατανομή Ενεργητικού και Υποχρεώσεων ανά επιχειρηματικό τομέα 30 Ιουνίου 2009 και 2008

Η κατανομή των ενοποιημένων στοιχείων του ενεργητικού και των υποχρεώσεων στους επιχειρηματικούς τομείς για τις χρήσεις 01/07/2008 - 30/06/2009 και 01/07/2007 - 30/06/2008 αναλύεται ως εξής:

Ποσά σε €	30/6/2009			
	Λιανική	Χονδρική	Λοιπά	Σύνολο
Ενεργητικό Τομέα	525.973.442	9.727.794		535.701.236
Μη κατανεμημένα στοιχεία Ενεργητικού			128.167.822	128.167.822
Ενοποιημένο Ενεργητικό	525.973.442	9.727.794	128.167.822	663.869.058
Υποχρεώσεις Τομέα	116.003.793	1.787.989		117.791.782
Μη κατανεμημένα στοιχεία Υποχρεώσεων και Ίδιων Κεφαλαίων			546.077.276	546.077.276
Ενοποιημένες Υποχρεώσεις και Ίδια Κεφάλαια	116.003.793	1.787.989	546.077.276	663.869.058

Ποσά σε €	30/6/2008			
	Λιανική	Χονδρική	Λοιπά	Σύνολο
Ενεργητικό Τομέα	454.518.926	9.546.558	-	464.065.484
Μη κατανεμημένα στοιχεία Ενεργητικού	-	-	60.750.236	60.750.236
Ενοποιημένο Ενεργητικό	454.518.926	9.546.558	60.750.236	524.815.719
Υποχρεώσεις Τομέα	111.704.379	1.867.724	-	113.572.103
Μη κατανεμημένα στοιχεία Υποχρεώσεων και Ιδίων Κεφαλαίων	-	-	411.243.616	411.243.616
Ενοποιημένες Υποχρεώσεις Ίδια Κεφάλαια	111.704.379	1.867.724	411.243.616	524.815.719

Δευτερεύων τομέας πληροφόρησης – γεωγραφικοί τομείς

5.3 Πληροφοριακά στοιχεία πωλήσεων ανά γεωγραφικό τομέα 30 Ιουνίου 2009 και 2008

Οι πωλήσεις ανά γεωγραφικό τομέα της 30 Ιουνίου 2009 και 2008 έχουν ως ακολούθως:

Δευτερεύων τύπος απεικόνισης - γεωγραφικοί τομείς	1/7/2008-30/6/2009	1/7/2007-30/6/2008
Ποσά σε €		
Ελλάδα –Αττική	184.096.537	158.820.927
Ελλάδα –Επαρχία	235.313.430	206.644.251
Ευρωζώνη	48.281.831	38.420.716
Τρίτες Χώρες	116.658	65.858
Μη Κατανεμημένα	2.884.891	5.046.499
Σύνολο	470.693.347	408.998.251

5.4 Ανάλυση περιουσιακών στοιχείων ανά γεωγραφικό τομέα χρήσης 30 Ιουνίου 2009 και 2008

Στους πίνακες που ακολουθούν παρουσιάζεται η ανάλυση των περιουσιακών στοιχείων ανά γεωγραφικό τομέα χρήσεων 30 Ιουνίου 2009 και Ιουνίου 2009:

Ποσά σε €	1/7/2008-30/6/2009	1/7/2007-30/6/2008
Υπόλοιπο μη κυκλοφοριακών στοιχείων ενεργητικού		
Ελλάδα Αττική	93.955.635	87.217.286
Ελλάδα Επαρχία	136.560.279	117.984.727
Ευρωζώνη	61.047.557	43.836.866
Τρίτες Χώρες	-	-
Σύνολο	291.563.471	249.038.879
Λοιπά στοιχεία ενεργητικού		
Ελλάδα Αττική	168.686.423	95.719.127
Ελλάδα Επαρχία	159.995.711	136.003.012
Ευρωζώνη	43.623.452	44.054.701
Τρίτες Χώρες	-	-
Σύνολο	372.305.587	275.776.840
Επενδύσεις		
Ελλάδα Αττική	10.807.877	31.894.609
Ελλάδα Επαρχία	24.503.098	10.558.367
Ευρωζώνη	18.890.404	10.637.990
Τρίτες Χώρες	-	-
Σύνολο	54.201.379	53.090.966

5.5 Κόστος πωληθέντων

Το κόστος πωληθέντων του Ομίλου και της Εταιρείας έχει ως εξής:

Ποσά σε €	Ο ΟΜΙΛΟΣ		Η ΕΤΑΙΡΕΙΑ	
	30/6/2009	30/6/2008	30/6/2009	30/6/2008
Αποθέματα εμπορευμάτων κατά την έναρξη της χρήσης	165.642.910	121.712.150	155.917.480	116.687.037
Αγορές εμπορευμάτων χρήσης από το εσωτερικό	102.342.749	96.354.001	102.330.596	95.950.219
Αγορές εμπορευμάτων χρήσης από τρίτες χώρες	142.566.909	135.147.390	141.758.226	134.444.741
Αγορές εμπορευμάτων χρήσης από ευρωζώνη	20.617.294	20.221.226	20.265.671	18.571.332
Επιστροφές αγορών εμπορευμάτων/ Προϋπολ. επιστροφές αγορών	(2.963.944)	(2.870.637)	(2.790.293)	(2.706.774)
Εκπτώσεις αγορών/ Προϋπολ. –προπληρ. εκπτώσεις αγορών	(5.117.479)	(5.258.698)	(5.117.479)	(5.258.698)
Εκπτώσεις τζίρου / Προϋπολ εκπτώσεις τζίρου επί αγορών	(15.784.778)	(13.604.862)	(15.569.753)	(13.531.209)
Λοιπές αγορές αναλωσίμων	2.747	21.922	2.747	21.922
Αποθέματα εμπορευμάτων στη λήξη της χρήσης	(191.225.531)	(165.642.910)	(180.075.840)	(155.917.480)
Έσοδα από ιδιοχρησιμοποίηση αποθεμάτων/τεκμαρτά έσοδα	(2.543.299)	(2.020.114)	(2.319.536)	(2.020.114)
Σύνολο	213.537.578	184.059.467	214.401.819	186.240.976

5.6 Έξοδα διάθεσης / διοίκησης

Η παράθεση των εξόδων διοίκησης και διάθεσης έχει ως εξής:

Έξοδα διάθεσης Ποσά σε €	Ο ΟΜΙΛΟΣ		Η ΕΤΑΙΡΕΙΑ	
	30/6/2009	30/6/2008	30/06/2009	30/6/2008
Πρόβλεψη αποζημίωσης προσωπικού εξόδου από την υπηρεσία λόγω συνταξιοδότησης	187.606	143.333	185.520	143.333
Έξοδα μισθοδοσίας	55.972.787	45.858.296	52.265.662	43.184.963
Αμοιβές και έξοδα τρίτων	343.421	265.490	343.421	265.490
Παροχές τρίτων	9.682.940	7.576.392	9.327.911	7.253.563
Έξοδα επιδιόρθωσης και συντήρησης παγίων	1.499.147	1.312.447	1.499.147	1.312.447
Ενοίκια λειτουργικών μισθώσεων	10.199.122	9.169.659	10.199.122	9.169.659
Φόροι και τέλη	1.546.362	1.237.744	1.546.362	1.237.744
Διαφήμιση	8.803.262	8.307.983	7.891.475	7.519.066
Λοιπά διάφορα έξοδα	10.792.145	9.005.392	9.708.496	8.225.293
Αποσβέσεις ενσώματων παγίων	9.681.663	8.043.414	9.234.761	7.805.107
Προβλέψεις για επισφαλείς απαιτήσεις	-	-	-	-
Σύνολο	108.708.455	90.920.151	102.201.877	86.116.667

Έξοδα διοίκησης Ποσά σε €	Ο ΟΜΙΛΟΣ		Η ΕΤΑΙΡΕΙΑ	
	30/6/2009	30/6/2008	30/6/2009	30/6/2008
Πρόβλεψη αποζημίωσης προσωπικού εξόδου από την υπηρεσία λόγω συνταξιοδότησης	123.680	95.555	123.680	95.555
Έξοδα μισθοδοσίας	8.482.054	7.096.548	7.822.257	6.544.577
Αμοιβές και έξοδα τρίτων	1.751.374	1.523.271	1.640.369	1.455.686
Παροχές τρίτων	2.086.445	1.818.685	1.197.486	1.081.744
Έξοδα επιδιόρθωσης και συντήρησης παγίων	210.086	204.247	97.528	115.959
Ενοίκια λειτουργικών μισθώσεων	288.549	304.841	228.292	208.722
Φόροι και τέλη	78.972	55.167	59.189	41.193
Διαφήμιση	70.825	36.534	70.825	36.534
Λοιπά διάφορα έξοδα	1.108.290	1.239.452	1.022.961	1.174.593
Αποσβέσεις ενσώματων παγίων	1.737.184	1.671.707	831.780	874.202
Σύνολο	15.937.459	14.046.008	13.094.368	11.628.765

5.7 Λοιπά έσοδα και λοιπά έξοδα εκμετάλλευσης

Τα λοιπά έσοδα και έξοδα εκμετάλλευσης αφορούν έσοδα ή έξοδα από την λειτουργική δραστηριότητα του Ομίλου. Η ανάλυσή τους έχει ως εξής:

Ποσά σε €	Ο ΟΜΙΛΟΣ		Η ΕΤΑΙΡΕΙΑ	
	30/6/2009	30/6/2008	30/6/2009	30/6/2008
Λοιπά έσοδα εκμετάλλευσης				
Έσοδα παρεπομένων ασχολιών	1.966.005	1.530.603	1.908.225	1.450.701
Επιχορηγήσεις Ο.Α.Ε.Δ.	97.188	83.711	97.188	83.711
Λοιπά έσοδα εκμετάλλευσης	821.699	3.432.185	647.023	3.432.185
Σύνολο	2.884.891	5.046.499	2.652.435	4.966.597
Λοιπά έξοδα εκμετάλλευσης				
Λοιπές προβλέψεις	2.000	-	2.000	-
Φόροι ακίνητης περιουσίας	721.893	484.644	721.893	484.644
Λοιπά έξοδα εκμετάλλευσης	3.606.980	3.387.120	3.046.131	3.316.510
Σύνολο	4.330.873	3.871.764	3.770.024	3.801.154

Τα Έσοδα παρεπομένων ασχολιών αφορούν κυρίως έσοδα από ενοίκια κτιρίων και έσοδα από προβολή προϊόντων τρίτων. Τα Λοιπά έξοδα αφορούν στο μεγαλύτερο μέρος ζημιές από καταστροφές ανασφάλιστων εμπορευμάτων, ζημιές από καταστροφή παγίων στοιχείων καθώς και ζημιές από συναλλαγματικές διαφορές.

5.8 Χρηματοοικονομικά έσοδα / έξοδα

Τα χρηματοοικονομικά αποτελέσματα του Ομίλου αναλύονται ως εξής:

Χρηματοδοτικό κόστος - καθαρό (ποσά σε ευρώ)	Ο ΟΜΙΛΟΣ		Η ΕΤΑΙΡΕΙΑ	
	30/6/2009	30/6/2008	30/6/2009	30/6/2008
Χρεωστικοί τόκοι:				
Χρηματοοικονομικό κόστος πρόβλεψης αποζημίωσης προσωπικού λόγω εξόδου από την υπηρεσία	119.990	82.502	119.990	82.502
Τραπεζικά δάνεια	7.224.573	6.447.046	6.892.132	6.051.394
Χρηματοδοτικές μισθώσεις	242.392	317.084	242.392	315.697
Συναλλαγματικές διαφορές	11.667	(31.349)	-	-
Προμήθειες Εγγυητικών Επιστολών	23.077	21.768	23.077	21.768
Λοιπά Τραπεζικά Έξοδα	97.214	67.260	34.635	30.337
	7.718.913	6.904.311	7.312.226	6.501.698
Πιστωτικοί τόκοι:				
Τραπεζών-Λοιποί	53.538	16.303	25.055	16.303
Καταθέσεων Προθεσμίας	2.763.232	1.521.092	1.711.213	907.952
	2.816.770	1.537.396	1.736.268	924.256
Σύνολο	4.902.143	5.366.915	5.575.958	5.577.442

5.9 Φόρος εισοδήματος

Ο φόρος εισοδήματος της περιόδου 01/7/2008-30/06/2009 υπολογίστηκε με συντελεστή 25% επί των κερδών της μητρικής, σύμφωνα με την ελληνική φορολογική νομοθεσία, 10% κατά μέσο όρο επί των κερδών των θυγατρικών JUMBO TRADING LTD της Κύπρου, JUMBO EC.B. της Βουλγαρίας και ASPETTO LTD της Κύπρου και 16% των θυγατρικών JUMBO EC.R SRL και WESTLOOK SRL της Ρουμανίας.

Η πρόβλεψη για τους φόρους εισοδήματος που απεικονίζονται στις συνημμένες οικονομικές καταστάσεις αναλύεται ως εξής:

Ποσά σε €	Ο ΟΜΙΛΟΣ		Η ΕΤΑΙΡΕΙΑ	
	1/07/2008 - 30/06/2009	1/07/2007 - 30/06/2008	1/07/2008 - 30/06/2009	1/07/2007 - 30/06/2008
Φόρος εισοδήματος φορολογητέων κερδών	28.467.668	25.697.181	26.803.780	24.356.830
Προσαρμογή αναβαλλόμενων φόρων λόγω αλλαγής του φορολογικού συντελεστή	(622.884)	-	(622.884)	-
Αναβαλλόμενοι φόροι εισοδήματος	(484.594)	892.188	(484.596)	892.333
Πρόβλεψη ενδεχόμενων φορολογικών διαφορών φορολογικών ελέγχων ανέλεγκτων χρήσεων	173.236	193.128	173.236	193.128
Διαφορές φορολογικού ελέγχου προηγ. Χρήσεων	-	-	-	-
Φόρος αποθεματικού	-	1.438.234	-	1.438.234
	27.533.426	28.220.730	25.869.536	26.880.524

Ο φόρος επί των κερδών προ φόρων του Ομίλου και της Εταιρείας διαφέρει από το θεωρητικό ποσό το οποίο θα προέκυπτε αν χρησιμοποιούσαμε τον φορολογικό συντελεστή της χώρας προέλευσης της εταιρείας ως εξής:

Ποσά σε €	Ο ΟΜΙΛΟΣ		Η ΕΤΑΙΡΕΙΑ	
	1/07/2008 - 30/06/2009	1/07/2007 - 30/06/2008	1/07/2008 - 30/06/2009	1/07/2007 - 30/06/2008
Φόρος χρήσης	28.467.668	25.697.181	26.803.780	24.356.830
Αναβαλλόμενος φόρος	(1.107.478)	892.188	-1.107.480	892.333
Πρόβλεψη ενδεχόμενων φορολογικών διαφορών φορολογικών ελέγχων ανέλεγκτων χρήσεων	173.236	193.128	173.236	193.128
Φόρος αποθεματικού	-	1.438.234	-	1.438.234
Σύνολο	27.533.426	28.220.730	25.869.536	26.880.524
Κέρδη προ φόρων	123.276.839	110.733.945	107.748.818	97.856.943
Συντελεστής Φόρου			25%	25%
Αναμενόμενη Δαπάνη Φόρου	28.490.514	25.821.494	26.937.205	24.464.236
Προσαρμογές για εισοδήματα που δεν υπόκεινται σε φορολογία				
- Αφορολόγητα Εισοδήματα	(133.995)	496	-	-
- Λοιπά	(715.481)	1.190.455	(818.481)	1.185.941
Προσαρμογές για Έξοδα που δεν εκπίπτουν για φορολογικούς σκοπούς				
- Μη Εκπιπόμενες Δαπάνες	(107.612)	(229.948)	(249.187)	(207.886)
Φόρος επί του αφορολόγητου αποθεματικού του Ν.3220/2004	-	1.438.234	-	1.438.234
Πραγματική Δαπάνη Φόρου	27.533.426	28.220.730	25.869.536	26.880.524
Αναλύεται σε:				
Τρέχων Φόρος Περιόδου	28.467.668	25.697.181	26.803.780	24.356.830
Αναβαλλόμενος Φόρος	(1.107.478)	892.188	(1.107.480)	892.333
Πρόβλεψη ενδεχόμενων φορολογικών διαφορών φορολογικών ελέγχων ανέλεγκτων χρήσεων	173.236	193.128	173.236	193.128
Φόρος αποθεματικού	-	1.438.234	-	1.438.234
Σύνολο	27.533.426	28.220.730	25.869.536	26.880.524

Η Εταιρεία προχώρησε κατά την εξεταζόμενη χρήση στην απεικόνιση της επίδρασης από τη μείωση φορολογικού συντελεστή στην αναβαλλόμενη φορολογία. Συγκεκριμένα, σύμφωνα με τον ν. 3697/25.09.2008 ο φορολογικός συντελεστής βάσει του οποίου υπολογίζεται ο φόρος επί των κερδών των εταιρειών, μειώνεται σταδιακά κατά μία ποσοστιαία μονάδα κάθε έτος από το 2010 μέχρι και το 2014 όπου θα ανέρχεται σε 20%.

5.10 Κέρδη ανά μετοχή

Η ανάλυση των βασικών και μειωμένων κερδών ανά μετοχή για τον Όμιλο και την Εταιρεία έχει ως εξής:

Βασικά κέρδη ανά μετοχή Ποσά σε €	Ο ΟΜΙΛΟΣ		Η ΕΤΑΙΡΕΙΑ	
	30/06/2009	30/06/2008	30/06/2009	30/06/2008
Κέρδη που αναλογούν στους μετόχους της μητρικής	95.743.413	82.513.215	81.879.282	70.976.419
Σταθμισμένος μέσος όρος του αριθμού μετοχών	121.234.716	121.234.716	121.234.716	121.234.716
Βασικά κέρδη ανά μετοχή (Ευρώ ανά μετοχή)	0,7897	0,6806	0,6754	0,5854

Μειωμένα κέρδη ανά μετοχή Ποσά σε €	Ο ΟΜΙΛΟΣ		Η ΕΤΑΙΡΕΙΑ	
	30/06/2009	30/06/2008	30/06/2009	30/06/2008
Κέρδη που αναλογούν στους μετόχους της μητρικής	95.743.413	82.513.215	81.879.282	70.976.419
Έξοδο τόκου μετατρέψιμων χρεωστικών τίτλων (καθαρό από φόρους)	2.076.832	1.722.635	2.076.832	1.722.635
Καθαρά κέρδη που αναλογούν στους μετόχους της μητρικής για σκοπούς απομειωμένων κερδών ανά μετοχή	97.820.245	84.235.850	83.956.114	72.699.054

Αριθμός μετοχών	Ο ΟΜΙΛΟΣ		Η ΕΤΑΙΡΕΙΑ	
	30/06/2009	30/06/2008	30/06/2009	30/06/2008
Μέσος σταθμικός αριθμός κοινών μετοχών υπό έκδοση που χρησιμοποιήθηκαν για τον υπολογισμό των βασικών κερδών ανά μετοχή	121.234.716	121.234.716	121.234.716	121.234.716
Επίδραση απομείωσης: – Μετατροπή μετατρέψιμων χρεωστικών τίτλων	8.914.317	8.914.317	8.914.317	8.914.317
Σταθμισμένος μέσος όρος του αριθμού μετοχών που χρησιμοποιήθηκαν για τον υπολογισμό των μειωμένων κερδών ανά μετοχή	130.149.033	130.149.033	130.149.033	130.149.033
Απομειωμένα κέρδη ανά μετοχή (€/μετοχή)	0,7516	0,6472	0,6451	0,5586

Βάσει του ΔΛΠ 33 προσαρμόστηκε ο σταθμισμένος αριθμός μετοχών της προηγούμενης χρήσης από 60.617.358 σε 121.234.716, λόγω της αύξησης του Μετοχικού Κεφαλαίου με κεφαλαιοποίηση αποθεματικών και διανομή (1) νέας μετοχής για κάθε (1) παλιά Σημ.5.20.1.

Η παράθεση των μειωμένων κερδών ανά μετοχή γίνεται για πληροφοριακούς σκοπούς και αφορά το μετατρέψιμο ομολογιακό δάνειο που εκδόθηκε στις 8/9/2006.

Στις 8/9/2009 έγινε μετατροπή 4.081.093 ομολογίων του άνω ΜΟΔ, οι οποίες μετατρέπονται σε συνολικά 8.573.674 νέες κοινές ονομαστικές μετοχές της εταιρίας με δικαίωμα ψήφου, ονομαστικής αξίας € 1,40 η κάθε μία. Περισσότερες πληροφορίες αναφέρονται στην παράγραφο 13 των οικονομικών καταστάσεων

5.11 Ενσώματες ακινητοποιήσεις

α. Πληροφορίες σχετικά με τις ενσώματες ακινητοποιήσεις

Η διοίκηση του Ομίλου προέβη σε επανεκτίμηση της ωφέλιμης ζωής των παγίων στοιχείων της κατά την ημερομηνία μετάβασης στα ΔΠΧΑ με βάση τις πραγματικές συνθήκες χρήσης των παγίων στοιχείων της και όχι με βάση τα φορολογικά κριτήρια.

Με βάση την ελληνική φορολογική νομοθεσία η Εταιρεία την 31/12/2008 διενήργησε αναπροσαρμογή της αξίας κτήσης των γηπέδων και των κτιρίων της. Για σκοπούς ΔΠΧΑ η συγκεκριμένη αναπροσαρμογή αντιλογίστηκε επειδή δεν πληροί τις προϋποθέσεις που θέτονται από τα ΔΠΧΑ.

Με βάση το ΔΠΧΑ 1 ο Όμιλος είχε δικαίωμα να κρατήσει προηγούμενες αναπροσαρμογές αν αυτές απεικονίζουν την αξία κτήσης των παγίων που θα προσδιοριζόταν με βάση τα ΔΠΧΑ. Η διοίκηση του

Ομίλου εκτιμά ότι οι αξίες έτσι όπως εμφανίζονται κατά την ημερομηνία μετάβασης δεν απέχουν ουσιωδώς από το κόστος κτήσης που θα προσδιοριζόταν κατά την 30/6/2004 αν εφαρμόζονταν τα ΔΠΧΑ.

Με βάση τις προηγούμενες λογιστικές αρχές υπήρχαν κονδύλια πολυετούς απόσβεσης (έξοδα κτήσης ακινητοποιήσεων και συμβολαιογραφικά και λοιπά έξοδα) τα οποία αποσβένονταν είτε εφάπαξ είτε τμηματικά και ισόποσα σε μία πενταετία. Με βάση τα ΔΠΧΑ και τις εκτιμήσεις της Εταιρείας τα στοιχεία αυτά προσάδξησαν την αξία κτήσης των ενσώματων ακινητοποιήσεων, οι δε αποσβέσεις τους αναπροσαρμόστηκαν με βάση τις λογιστικές εκτιμήσεις που ακολουθήθηκαν στα πάγια που επιβάρυναν (αναπροσαρμογή ωφέλιμης ζωής ενσώματων ακινητοποιήσεων).

β. Αποσβέσεις

Οι αποσβέσεις των ενσώματων ακινητοποιήσεων (πλην των οικοπέδων) υπολογίζονται με την σταθερή μέθοδο κατά τη διάρκεια της ωφέλιμης ζωής τους ως εξής:

Κτίρια	30 - 35 έτη
Μηχανολογικός εξοπλισμός	5 - 20 έτη
Μεταφορικά μέσα	5 - 7 έτη
Λοιπός εξοπλισμός	4 - 10 έτη
Ηλεκτρονικοί υπολογιστές και προγράμματα	3 - 5 έτη

γ. Προσθήκες παγίων.

Οι καθαρές επενδύσεις για αγορά παγίων στοιχείων της Εταιρείας για την περίοδο 01.07.2008-30.06.2009 ανήλθαν σε € 35.311 χιλ. και του Ομίλου σε € 54.201 χιλ. Στην χρήση 2007-2008 είχε δοθεί προκαταβολή ποσό € 6.967 χιλ για αγορά παγίων που ολοκληρώθηκε στην τρέχουσα περίοδο.

Η εταιρεία κατά την τρέχουσα περίοδο προχώρησε σε σύναψη δύο Συμβάσεων Χρηματοδοτικής μίσθωσης τεσσάρων (4) επαγγελματικών οχημάτων συνολικής αξίας € 692.690 διάρκειας έξι (6) ετών. Στην λήξη της χρηματοδοτικής μίσθωσης ο όμιλος έχει το δικαίωμα ή να αγοράσει τα μισθία καταβάλλοντας την υπολοιματική αξία, ύψους € 98.272 και τους φόρους που επιβάλει η νομοθεσία ή να παρατείνει την μίσθωση για συγκεκριμένο διάστημα. Σχετικά αναφερόμαστε και στην παράγραφο 5.24.

Η ανάλυση των ενσώματων ακινητοποιήσεων του Ομίλου και της Εταιρείας έχει ως εξής:
(ποσά σε Ευρώ)

	ΟΜΙΛΟΣ						Σύνολο	Ακίνητα με χρηματοδοτικές μισθώσεις	Μεταφορικά μέσα με χρηματοδοτικές μισθώσεις	Σύνολο παγίων χρηματοδοτικών μισθώσεων	Σύνολο ενσώματων ακινητοποιήσεων
	Γήπεδα	Κτίρια και βελτιώσεις κτιρίων	Μεταφορικά μέσα	Μηχανήματα - Έπιπλα και λοιπός εξοπλισμός	Λογισμικά προγράμματα	Ακινητοποιήσεις υπό εκτέλεση					
Αξία κτήσης 30/6/2007	53.007.387	122.845.830	648.024	41.235.248	1.645.256	10.665.486	230.047.230	6.227.263	2.448.381	8.675.644	238.722.874
Σωρευμένες αποσβέσεις	0	(18.794.227)	(484.411)	(22.134.490)	(1.435.219)	0	(42.848.348)	(542.264)	(567.926)	(1.110.191)	(43.958.538)
Υπόλοιπο την 30/6/2007	53.007.387	104.051.602	163.613	19.100.758	210.036	10.665.486	187.198.882	5.684.999	1.880.455	7.565.454	194.764.336
Αξία κτήσης 30/06/2008	76.995.251	141.693.061	506.201	44.832.908	1.733.026	14.946.155	280.706.602	6.227.263	2.423.749	8.651.012	289.357.615
Σωρευμένες αποσβέσεις	0	(22.823.119)	(401.178)	(25.675.898)	(1.576.080)	0	(50.476.276)	(656.359)	(830.312)	(1.486.672)	(51.962.947)
Υπόλοιπο την 30/06/2008	76.995.251	118.869.942	105.024	19.157.010	156.946	14.946.155	230.230.327	5.570.904	1.593.438	7.164.341	237.394.668
Αξία κτήσης 30/06/2009	96.315.363	177.846.377	543.981	52.049.229	1.846.303	5.085.219	333.686.472	6.227.263	3.091.459	9.318.723	343.005.194
Σωρευμένες αποσβέσεις	0	(28.765.092)	(485.090)	(29.985.000)	(1.656.420)	0	(60.891.601)	(770.454)	(1.148.574)	(1.919.027)	(62.810.629)
Υπόλοιπο την 30/06/2009	96.315.363	149.081.285	58.891	22.064.229	189.883	5.085.219	272.794.871	5.456.810	1.942.886	7.399.695	280.194.566

	ΕΤΑΙΡΕΙΑ						Σύνολο	Ακίνητα με χρηματοδοτικές μισθώσεις	Μεταφορικά μέσα με χρηματοδοτικές μισθώσεις	Σύνολο παγίων χρηματοδοτικών μισθώσεων	Σύνολο ενσώματων ακινητοποιήσεων
	Γήπεδα	Κτίρια και βελτιώσεις κτιρίων	Μεταφορικά μέσα	Μηχανήματα - Έπιπλα και λοιπός εξοπλισμός	Λογισμικά προγράμματα	Ακινητοποιήσεις υπό εκτέλεση					
Αξία κτήσης 30/6/2007	40.758.543	109.207.653	541.001	38.404.995	1.054.555	1.357.415	191.324.161	6.227.263	2.398.769	8.626.032	199.950.193
Σωρευμένες αποσβέσεις	0	(16.811.640)	(381.939)	(20.496.557)	(890.230)	0	(38.580.367)	(542.264)	(548.868)	(1.091.133)	(39.671.499)
Υπόλοιπο την 30/6/2007	40.758.543	92.396.012	159.062	17.908.438	164.325	1.357.415	152.743.795	5.684.999	1.849.900	7.534.899	160.278.694
Αξία κτήσης 30/06/2008	59.545.223	115.606.006	395.275	40.972.831	1.125.887	13.949.275	231.594.497	6.227.263	2.398.769	8.626.032	240.220.528
Σωρευμένες αποσβέσεις	0	(20.171.572)	(295.154)	(23.737.980)	(986.337)	0	(45.191.043)	(656.359)	(815.323)	(1.471.683)	(46.662.725)
Υπόλοιπο την 30/06/2008	59.545.223	95.434.434	100.121	17.234.851	139.551	13.949.275	186.403.454	5.570.904	1.583.446	7.154.349	193.557.803
Αξία κτήσης 30/06/2009	64.397.676	147.723.915	395.275	47.936.132	1.237.083	4.302.694	265.992.775	6.227.263	3.091.459	9.318.722	275.311.497
Σωρευμένες αποσβέσεις	0	(25.186.769)	(351.621)	(27.644.719)	(1.057.670)	0	(54.240.780)	(770.454)	(1.148.573)	(1.919.027)	(56.159.807)
Υπόλοιπο την 30/06/2009	64.397.676	122.537.146	43.654	20.291.414	179.412	4.302.694	211.751.995	5.456.810	1.942.886	7.399.695	219.151.690

Η κίνηση των παγίων μέσα στη χρήση για τον Όμιλο αναλύεται ως εξής:
(ποσά σε Ευρώ)

Αξία κτήσης	ΟΜΙΛΟΣ										
	Γήπεδα	Κτίρια και βελτιώσεις κτιρίων	Μεταφορικά μέσα	Μηχανήματα - Έπιπλα και λοιπός εξοπλισμός	Λογισμικά προγράμματα	Ακίνητοποιήσεις υπό εκτέλεση	Σύνολο	Ακίνητα με χρηματοδοτικές μισθώσεις	Μεταφορικά μέσα με χρηματοδοτικές μισθώσεις	Σύνολο παγίων χρηματοδοτικών μισθώσεων	Σύνολο ενσώματων ακινήτοποιήσεων
Υπόλοιπο την 30/6/2007	53.007.387	122.845.830	648.024	41.235.248	1.645.256	10.665.486	230.047.230	6.227.263	2.448.381	8.675.644	238.722.874
- Προσθήκες	24.277.123	20.366.072	24.506	4.073.030	89.357	22.494.713	71.324.800	0	0	0	71.324.800
- Μειώσεις - Μεταφορές	(96.978)	(1.482.155)	(163.163)	(467.782)	0	(18.209.329)	(20.419.408)	0	(24.506)	(24.506)	(20.443.914)
- Συναλλαγματικές διαφορές	(192.280)	(36.686)	(3.165)	(7.588)	(1.587)	(4.714)	(246.020)	0	(126)	(126)	(246.146)
Υπόλοιπο την 30/6/2008	76.995.251	141.693.061	506.201	44.832.908	1.733.026	14.946.155	280.706.602	6.227.263	2.423.749	8.651.012	289.357.615
- Προσθήκες	19.653.905	36.242.182	84.381	7.339.735	121.005	29.375.976	92.817.183	0	692.690	692.690	93.509.873
- Μειώσεις - Μεταφορές	0	(88.866)	(46.601)	(123.413)	(7.727)	(39.236.913)	(39.503.521)	0	(24.980)	(24.980)	(39.528.501)
- Συναλλαγματικές διαφορές	(333.793)	0	0	0	0	0	(333.793)	0	0	0	(333.793)
Υπόλοιπο την 30/06/2009	96.315.363	177.846.377	543.981	52.049.229	1.846.303	5.085.219	333.686.472	6.227.263	3.091.459	9.318.723	343.005.194
Αποσβέσεις											
Υπόλοιπο την 30/6/2007	0	(18.794.227)	(484.411)	(22.134.490)	(1.435.219)	0	(42.848.348)	(542.264)	(567.926)	(1.110.191)	(43.958.538)
- Προσθήκες	0	(4.921.279)	(66.112)	(3.878.702)	(142.413)	0	(9.008.506)	(114.095)	(271.451)	(385.546)	(9.394.051)
- Μειώσεις - Μεταφορές	0	887.050	145.725	332.978	0	0	1.365.754	0	9.083	9.083	1.374.837
- Συναλλαγματικές διαφορές	0	5.336	3.620	4.316	1.552	0	14.824	0	(18)	(18)	14.806
Υπόλοιπο την 30/06/2008	0	(22.823.119)	(401.178)	(25.675.898)	(1.576.080)	0	(50.476.276)	(656.359)	(830.312)	(1.486.672)	(51.962.947)
- Προσθήκες	0	(6.002.263)	(70.626)	(4.417.066)	(88.067)	0	(10.578.023)	(114.095)	(333.250)	(447.345)	(11.025.368)
- Μειώσεις - Μεταφορές	0	60.290	(13.286)	107.964	7.727	0	162.696	0	14.988	14.988	177.684
- Συναλλαγματικές διαφορές	0	0	0	0	0	0	0	0	0	0	0
Υπόλοιπο την 30/06/2009	0	(28.765.092)	(485.090)	(29.985.000)	(1.656.420)	0	(60.891.603)	(770.454)	(1.148.574)	(1.919.028)	(62.810.629)

Η κίνηση των παγίων μέσα στη χρήση για την Εταιρεία αναλύεται ως εξής:
(ποσά σε Ευρώ)

Αξία κτήσης	ΕΤΑΙΡΕΙΑ							Ακίνητα με χρηματοδοτικές μισθώσεις	Μεταφορικά μέσα με χρηματοδοτικές μισθώσεις	Σύνολο παγίων χρηματοδοτικών μισθώσεων	Σύνολο ενσώματων ακινήτων
	Γήπεδα	Κτίρια και βελτιώσεις κτιρίων	Μεταφορικά μέσα	Μηχανήματα - Έπιπλα και λοιπός εξοπλισμός	Λογισμικά προγράμματα	Ακινήτοποιήσεις υπό εκτέλεση	Σύνολο				
Υπόλοιπο την 30/6/2007	40.758.543	109.207.653	541.001	38.404.995	1.054.555	1.357.415	191.324.161	6.227.263	2.398.769	8.626.032	199.950.193
- Προσθήκες	18.883.658	7.880.508	0	3.025.618	71.333	18.711.483	48.572.599	0	0	0	48.572.599
- Μειώσεις - Μεταφορές	(96.978)	(1.482.155)	(145.725)	(457.782)	0	(6.119.623)	(8.302.264)	0	0	0	(8.302.264)
- Συναλλαγματικές διαφορές											
Υπόλοιπο την 30/6/2008	59.545.223	115.606.006	395.275	40.972.831	1.125.887	13.949.275	231.594.497	6.227.263	2.398.769	8.626.032	240.220.529
- Προσθήκες	4.852.454	32.206.775	0	7.086.715	118.923	24.578.692	68.843.558	0	692.690	692.690	69.536.248
- Μειώσεις - Μεταφορές		(88.866)	0	(123.413)	(7.727)	(34.225.273)	(34.445.280)	0	0	0	(34.445.280)
- Συναλλαγματικές διαφορές											
Υπόλοιπο την 30/06/2009	64.397.676	147.723.915	395.275	47.936.132	1.237.083	4.302.694	265.992.775	6.227.263	3.091.459	9.318.722	275.311.497
Αποσβέσεις											
Υπόλοιπο την 30/6/2007	0	(16.811.640)	(381.939)	(20.496.557)	(890.230)	0	(38.580.366)	(542.264)	(548.868)	(1.091.133)	(39.671.499)
	0										
- Προσθήκες	0	(4.246.983)	(58.940)	(3.572.036)	(96.107)	0	(7.974.065)	(114.095)	(266.455)	(380.550)	(8.354.615)
- Μειώσεις - Μεταφορές	0	887.050	145.725	330.613	0	0	1.363.389	0	0	0	1.363.389
- Συναλλαγματικές διαφορές											
Υπόλοιπο την 30/06/2008	0	(20.171.572)	(295.154)	(23.737.980)	(986.337)	0	(45.191.043)	(656.359)	(815.323)	(1.471.683)	(46.662.725)
- Προσθήκες	0	(5.075.486)	(56.467)	(4.014.703)	(79.061)	0	(9.225.718)	(114.095)	(333.250)	(447.345)	(9.673.063)
- Μειώσεις - Μεταφορές	0	60.290	0	107.964	7.727	0	175.982	0	0	0	175.982
- Συναλλαγματικές διαφορές											
Υπόλοιπο την 30/06/2009	0	(25.186.768)	(351.621)	(27.644.719)	(1.057.670)	0	(54.240.780)	(770.454)	(1.148.573)	(1.919.027)	(56.159.807)

δ. Εμπράγματα ασφάλειες παγίων περιουσιακών στοιχείων

Σε ότι αφορά τα πάγια της μητρικής εταιρείας δεν υπάρχουν βάρη και εμπράγματα ασφάλειες ενώ για την θυγατρική Jumbo Trading LTD υπάρχουν οι εξής υποθήκες και προσημειώσεις:

Ποσά σε €	30/6/2009
Τράπεζα Κύπρου:	
Κτίριο Λεμεσού	4.271.504
Κτίριο Λεμεσού	2.562.902
	<u>6.834.406</u>

5.12 Επενδύσεις σε ακίνητα (εκμισθώσεις ακινήτων)

Κατά την ημερομηνία μετάβασης ο Όμιλος προσδιόρισε ως επενδύσεις σε ακίνητα ιδιοκτησίες ή τμήμα ιδιοκτησιών οι οποίες μπορούν να αποτιμηθούν ξεχωριστά και αποτελούν ένα σημαντικό μέρος του υπό εκμετάλλευση ακινήτου. Ο Όμιλος αποτιμά τις συγκεκριμένες επενδύσεις στο αναπόσβεστο κόστος μειωμένο με τυχόν ζημίες απομείωσης.

Συνοπτικά πληροφοριακά στοιχεία για τις συγκεκριμένες επενδύσεις συνοψίζονται ως εξής:

Τοποθεσία ακινήτου	Περιγραφή - Λειτουργία ακινήτου	Έσοδα από ενοίκια	
		1/7/2008 – 30/6/2009	1/7/2007 – 30/6/2008
Ποσά σε €			
Λιμάνι Θεσσαλονίκης	Μία (1) οριζόντια ιδιοκτησία (χώρος στάθμευσης αυτοκινήτων 198 θέσεων) στον Α' πάνω από το ισόγειο όροφο, με επιφάνεια 6.422,17 τ.μ., επί του ίδιου κτιρίου	79.461	76.156
Νέα Ευκαρπία	Κατάστημα	324.847	308.424
Ψυχικό	Κατάστημα	27.260	27.260
Σύνολο		<u>431.568</u>	<u>411.840</u>

Καμία από τις θυγατρικές δεν κατείχε επενδύσεις σε ακίνητα μέχρι την 30/6/2009.

Το αναπόσβεστο κόστος των επενδύσεων αυτών αναλύεται ως εξής:

Ποσά σε €	ΟΜΙΛΟΣ
	Επενδύσεις σε ακίνητα (κτίρια)
Αξία κτήσης 30/06/2008	11.701.866
Σωρευμένες αποσβέσεις	(2.948.743)
Υπόλοιπο την 30/06/2008	<u>8.753.123</u>
Αξία κτήσης 30/06/2009	11.701.866
Σωρευμένες αποσβέσεις	(3.342.221)
Υπόλοιπο την 30/06/2009	<u>8.359.645</u>

Η κίνηση του λογαριασμού για τη χρήση έχει ως εξής:

Ποσά σε €	ΟΜΙΛΟΣ
	Επενδύσεις σε ακίνητα (κτίρια)
Αξία κτήσης	
Υπόλοιπο την 30/6/2008	11.701.866
Προσθήκες	-
Μειώσεις – Μεταφορές	-
Υπόλοιπο την 30/06/2009	<u>11.701.866</u>
Αποσβέσεις	
Υπόλοιπο την 30/6/2008	(2.948.743)
Προσθήκες	(393.479)
Μειώσεις – Μεταφορές	-
Υπόλοιπο την 30/6/2009	<u>(3.342.221)</u>

Οι εύλογες αξίες εκτιμάται ότι δεν διαφέρουν ουσιωδώς από τις αναγραφόμενες στα βιβλία της Εταιρείας για τα συγκεκριμένα ακίνητα.

5.13 Επενδύσεις σε συνδεδεμένες επιχειρήσεις

Το υπόλοιπο του κονδυλίου της μητρικής αναλύεται ως εξής:

Ποσά σε €

Επωνυμία	Έδρα	Ποσοστό συμμετοχής	Ποσό συμμετοχής
JUMBO TRADING LTD	Αβραάμ Αντωνίου 9- 2330 Κάτω Λακατάμια Λευκωσία-Κύπρος	100%	11.074.190
JUMBO EC.B	Σόφια, λεωφ. Βυ. Βουλγαρία 51 Βουλγαρία	100%	31.905.534
JUMBO EC.R	Βουκουρέστι (Intr.Vasile Paun αρ. 1, 3ος όροφος, διοικητική περιοχή 5 διαμέρισμα αρ.3, Βουκουρέστι),	100%	73
			42.979.797

«JUMBO EC.B»

Η Εταιρεία στις 1.9.2005 προχώρησε στη σύσταση της θυγατρικής εταιρείας «JUMBO EC.B» στη Σόφια Βουλγαρίας, η δραστηριότητα της οποίας ξεκίνησε στις 7 Δεκεμβρίου 2007.

Το Νοέμβριο του 2008 η θυγατρική JUMBO EC.B LTD προέβη σε αύξηση του Μετοχικού της Κεφαλαίου κατά € 5 εκατ. το οποίο καλύφθηκε κατά 100% από την μητρική εταιρεία JUMBO ΑΕΕ. Σκοπός της άνω αύξησης κεφαλαίου είναι η περαιτέρω επέκταση του Ομίλου στην Βουλγαρία με επενδύσεις σε αγορά γης.

Στις ενοποιημένες οικονομικές καταστάσεις κατά την παρουσιαζόμενη χρήση συμπεριλαμβάνεται με τη μέθοδο της ολικής ενοποίησης (purchase method).

Ποσά σε €

	30/6/2009	30/6/2008
Υπόλοιπο ανοίγματος	37.979.874	19.979.894
Αύξηση Μετοχικού Κεφαλαίου θυγατρικών	4.999.923	17.999.980
Υπόλοιπο κλεισίματος	42.979.797	37.979.874

Στις ατομικές οικονομικές καταστάσεις οι επενδύσεις σε θυγατρικές επιχειρήσεις αποτιμώνται στο κόστος κτήσης τους το οποίο αποτελεί την εύλογη αξία του τμήματος μειωμένο με τα άμεσα έξοδα που σχετίζονται με την αγορά της επένδυσης.

5.14 Λοιπές μακροπρόθεσμες απαιτήσεις

Το υπόλοιπο του κονδυλίου αναλύεται ως εξής:

Λοιπές Μακροπρόθεσμες Απαιτήσεις	Ο ΟΜΙΛΟΣ		Η ΕΤΑΙΡΕΙΑ	
	30/6/2009	30/6/2008	30/6/2009	30/6/2008
Ποσά σε €				
Δοσμένες εγγυήσεις	3.009.261	2.891.087	3.004.580	2.891.087
Σύνολο λοιπών μακροπρόθεσμων απαιτήσεων	3.009.261	2.891.087	3.004.580	2.891.087

Το σύνολο του κονδυλίου «Δοσμένες εγγυήσεις» αφορά μακροπρόθεσμες εγγυήσεις καθώς και απαιτήσεις από ποινικές ρήτρες μακροπρόθεσμου χαρακτήρα οι οποίες θα εισπραχθούν ή θα επιστραφούν μετά το τέλος της επόμενης χρήσης.

Η εύλογη αξία των συγκεκριμένων απαιτήσεων δεν διαφέρει ουσιωδώς από αυτή που παρουσιάζεται στις οικονομικές καταστάσεις και υπόκειται σε επανεκτίμηση ετησίως.

5.15 Αποθέματα

Η ανάλυση των αποθεμάτων έχει ως εξής:

Ποσά σε €	Ο ΟΜΙΛΟΣ		Η ΕΤΑΙΡΕΙΑ	
	30/6/2009	30/6/2008	30/6/2009	30/6/2008
Εμπορεύματα	191.225.530	165.642.910	180.075.840	155.917.480
Σύνολο	191.225.530	165.642.910	180.075.840	155.917.480
Συνολική καθαρή ρευστοποιήσιμη αξία	191.225.530	165.642.910	180.075.840	155.917.480

5.16 Πελάτες και λοιπές εμπορικές απαιτήσεις

Η Εταιρεία έχει θεσπίσει κριτήρια για την παροχή πίστωσης στους πελάτες τα οποία σε γενικές γραμμές βασίζονται στο μέγεθος των δραστηριοτήτων του πελάτη και εκτίμηση σχετικών οικονομικών πληροφοριών. Σε κάθε ημερομηνία ισολογισμού όλες οι καθυστερημένες ή επισφαλείς απαιτήσεις εκτιμώνται για να προσδιοριστεί η αναγκαιότητα ή μη πρόβλεψης για επισφαλείς απαιτήσεις. Κάθε διαγραφή υπολοίπων πελατών χρεώνεται στην υπάρχουσα πρόβλεψη για επισφαλείς απαιτήσεις. Η συγκέντρωση του πιστωτικού κινδύνου από πελάτες και επιταγές εισπρακτέες είναι περιορισμένη καθώς είναι ασφαλούς είσπραξης και ρευστοποιούνται κανονικά.

Η ανάλυση των πελατών καθώς και λοιπών εμπορικών απαιτήσεων έχει ως εξής:

Πελάτες και λοιπές εμπορικές απαιτήσεις	Ο ΟΜΙΛΟΣ		Η ΕΤΑΙΡΕΙΑ	
	30/6/2009	30/6/2008	30/6/2009	30/6/2008
Ποσά σε €				
Πελάτες	1.521.034	1.382.273	4.680.104	4.356.875
Γραμμάτια εισπρακτέα	80.000	111.000	80.000	111.000
Επιταγές εισπρακτέες	2.568.537	1.973.380	2.252.471	1.945.173
Μείον: Προβλέψεις απομείωσης	(60.672)	(62.525)	(9.000)	(9.000)
Καθαρές εμπορικές απαιτήσεις	4.108.899	3.404.128	7.003.575	6.404.048
Προκαταβολές για αγορές αποθεμάτων	17.552.293	28.958.652	17.552.293	28.958.652
Σύνολο	21.661.192	32.362.780	24.555.868	35.362.700

Η ανάλυση της κίνησης των προβλέψεων έχει ως εξής:

Ποσά σε €	Ο ΟΜΙΛΟΣ	Η ΕΤΑΙΡΕΙΑ
Υπόλοιπο την 1η Ιουλίου 2008	73.806	9.000
Αναστροφή πρόβλεψης χρήσης	(11.106)	-
Επιπρόσθετες προβλέψεις χρήσης	-	-
Συναλλαγματική διαφορά	(175)	-
Υπόλοιπο την 30η Ιουνίου 2008	62.525	9.000
Αναστροφή πρόβλεψης χρήσης	(1.853)	-
Επιπρόσθετες προβλέψεις χρήσης	-	-
Συναλλαγματική διαφορά	-	-
Υπόλοιπο την 30η Ιουνίου 2009	60.672	9.000

Το σύνολο των ανωτέρω απαιτήσεων θεωρείται ότι είναι βραχυπρόθεσμης λήξης. Η λογιστική αξία των εμπορικών απαιτήσεων θεωρείται ότι είναι περίπου η ίδια με την εύλογη αξία.

Η ενηλικίωση των απαιτήσεων κατά πελατών που δεν έχουν υποστεί απομείωση παρουσιάζονται στον πίνακα που ακολουθεί:

Ποσά σε €	Ο ΟΜΙΛΟΣ		Η ΕΤΑΙΡΕΙΑ	
	30/06/2009	30/06/2008	30/06/2009	30/06/2008
Αναμενόμενος χρόνος είσπραξης:				
Λιγότερο από 3 μήνες	1.701.674	286.808	3.527.297	3.286.728
Μεταξύ 3 και 6 μηνών	1.473.134	2.470.012	2.728.970	2.470.012
Μεταξύ 6 μηνών και 1 έτους	725.783	429.000	539.000	429.000
Μεγαλύτερη του 1 έτους	208.308	218.308	208.308	218.308
Σύνολο	4.108.899	3.404.128	7.003.575	6.404.048

5.17 Λοιπές απαιτήσεις

Οι λοιπές απαιτήσεις αναλύονται ως εξής:

Λοιπές Απαιτήσεις	Ο ΟΜΙΛΟΣ		Η ΕΤΑΙΡΕΙΑ	
	30/6/2009	30/6/2008	30/6/2009	30/6/2008
Ποσά σε €				
Χρεώστες διάφοροι	16.351.205	13.269.103	15.759.423	12.906.488
Απαιτήσεις κατά συνδεδεμένων επιχειρήσεων	-	-	12.166	7.166
Απαιτήσεις από Ελληνικό Δημόσιο	21.433.776	15.817.290	21.433.776	15.817.290
Λοιπές απαιτήσεις	6.405.805	13.655.867	1.576.981	2.230.705
Καθαρές απαιτήσεις χρεωστών	44.190.787	42.742.259	38.782.346	30.961.648

Όπως αναλύεται στον ανωτέρω πίνακα το συνολικό ποσό των λοιπών απαιτήσεων περιλαμβάνει τις απαιτήσεις του Ομίλου:

- α) από διάφορους χρεώστες που αφορούν κυρίως απαιτήσεις της μητρικής από προκαταβολές μισθωμάτων νεοαναγειρόμενων μισθίων καταστημάτων,
- β) από απαιτήσεις της μητρικής εταιρείας από το Ελληνικό Δημόσιο λόγω προκαταβολής του φόρου εισοδήματος της τρέχουσας χρήσης και παρακρατούμενους φόρους.
- γ) από λοιπές απαιτήσεις που προέρχονται από λογαριασμούς διαχείρισης προκαταβολών και πιστώσεων (όπως εκτελωνιστές), χρηματικές διευκολύνσεις προσωπικού, ασφαλιστικές αποζημιώσεις.

5.18 Λοιπά κυκλοφοριακά στοιχεία ενεργητικού

Τα λοιπά κυκλοφοριακά στοιχεία ενεργητικού αφορούν τα εξής:

Λοιπά κυκλοφορούντα στοιχεία ενεργητικού	Ο ΟΜΙΛΟΣ		Η ΕΤΑΙΡΕΙΑ	
	30/6/2009	30/6/2008	30/6/2009	30/6/2008
Ποσά σε €				
Προπληρωμένα έξοδα	3.240.914	3.096.013	3.146.697	3.025.403
Εκπτώσεις επί αγορών υπό διακανονισμό	2.321.315	1.455.230	2.321.315	1.455.230
Λοιπές προβλέψεις	-	-	-	-
Σύνολο	5.562.229	4.551.243	5.468.012	4.480.633

Τα λοιπά κυκλοφοριακά στοιχεία ενεργητικού αφορούν κυρίως έξοδα επομένων χρήσεων όπως ασφάλιστρα, υλικά συσκευασίας κ.λ.π. καθώς προβλέψεις εκπτώσεων τζίρου υπό διακανονισμό.

5.19 Ταμειακά διαθέσιμα και ισοδύναμα

Ταμειακά διαθέσιμα και ισοδύναμα	Ο ΟΜΙΛΟΣ		Η ΕΤΑΙΡΕΙΑ	
	30/6/2009	30/6/2008	30/6/2009	30/6/2008
Ποσά σε €				
Διαθέσιμα στο ταμείο	2.159.485	2.085.614	2.065.558	1.988.182
Υπόλοιπο αλληλόχρεων λογαριασμών τραπεζών	6.768.086	8.857.987	5.337.768	3.042.857
Καταθέσεις όψεως και προθεσμίας	100.738.277	19.534.047	76.224.514	3.914.566
Σύνολο	109.665.849	30.477.648	83.627.841	8.945.605

Οι καταθέσεις προθεσμίας αφορούν βραχυπρόθεσμες τοποθετήσεις υψηλής ρευστότητας. Το επιτόκιο των λογαριασμών προθεσμίας ανήλθε σε 1,70% - 6,10% ενώ των καταθέσεων όψεως σε 1,00%.

5.20 Ίδια Κεφάλαια

5.20.1 Μετοχικό κεφάλαιο

Ποσά σε €	Αριθμός μετοχών	Ονομαστική αξία μετοχής	Αξία κοινών μετοχών (μετοχικό κεφάλαιο)	Υπέρ το άρτιο	Σύνολο
Υπόλοιπα την 1η Ιουλίου 2007	60.617.358	1,40	84.864.301	7.678.828	92.543.129
Μεταβολές κατά την διάρκεια της περιόδου	-	-	-	-	-
Υπόλοιπο την 30η Ιουνίου 2008	60.617.358	1,40	84.864.301	7.678.828	92.543.129
Μεταβολές κατά την διάρκεια της περιόδου	60.617.358	1,40	84.864.301	(131.751)	84.732.551
Υπόλοιπο την 30η Ιουνίου 2009	121.234.716	1,40	169.728.602	7.547.078	177.275.680

Η Ετήσια Τακτική Γενική Συνέλευση των μετόχων της εταιρείας στις 3.12.2008 αποφάσισε την αύξηση του υφισταμένου ολοσχερώς καταβεβλημένου μετοχικού κεφαλαίου της εταιρείας, κατά το συνολικό ποσό των ογδόντα τεσσάρων εκατομμυρίων οκτακοσίων εξήντα τεσσάρων χιλιάδων τριακοσίων ενός και είκοσι λεπτών (€ 84.864.301,20), το οποίο προέρχεται από την κεφαλαιοποίηση των εξής ποσών αποθεματικών: α) του συνόλου των εκτάκτων αποθεματικών προηγούμενων χρήσεων ποσού ευρώ πενήντα τεσσάρων εκατομμυρίων πεντακοσίων πενήντα πέντε χιλιάδων εξακοσίων είκοσι δύο και είκοσι λεπτών (€ 54.555.622,20) και β) μέρους του εκτάκτου αποθεματικού της εταιρικής χρήσης 2007/2008 ποσού ευρώ τριάντα εκατομμυρίων τριακοσίων οκτώ χιλιάδων εξακοσίων εβδομήντα εννέα (€ 30.308.679), το οποίο εμπεριέχεται στο λογαριασμό «Αποτελέσματα εις νέον» των δημοσιευμένων και εγκεκριμένων Οικονομικών Καταστάσεων. Η αύξηση πραγματοποιήθηκε με την έκδοση εξήντα εκατομμυρίων εξακοσίων δέκα επτά χιλιάδων τριακοσίων πενήντα οκτώ (60.617.358) νέων μετοχών της εταιρείας, ονομαστικής αξίας ευρώ ενός και σαράντα λεπτών (€ 1,40) η κάθε μία, οι οποίες διανεμήθηκαν δωρεάν στους δικαιούχους μετόχους της εταιρείας σε αναλογία μία (1) νέα μετοχή για κάθε μια (1) παλαιά, με τη διαδικασία που προβλέπεται από την ισχύουσα χρηματιστηριακή νομοθεσία. Μετά την πραγματοποίηση της αύξησης, το ολοσχερώς καταβεβλημένο μετοχικό κεφάλαιο της εταιρείας ανέρχεται στο συνολικό ποσό των ευρώ εκατόν εξήντα εννέα εκατομμυρίων επτακοσίων είκοσι οκτώ χιλιάδων εξακοσίων δύο και σαράντα λεπτών (€ 169.728.602,40) και διαιρείται σε εκατόν είκοσι ένα εκατομμύρια διακόσιες τριάντα τέσσερις χιλιάδες επτακόσιες δέκα έξη (121.234.716) κοινές ονομαστικές μετοχές ονομαστικής αξίας ευρώ ενός και σαράντα λεπτών (€ 1,40) η κάθε μια. Η ανωτέρω απόφαση της Γενικής Συνέλευσης και η συνακόλουθη τροποποίηση του άρθρου 5 παρ. Α' του Καταστατικού της εταιρείας εγκρίθηκαν και καταχωρήθηκαν στο Μητρώο Ανωνύμων Εταιρειών, με την αριθ. Κ2-15012/11.12.2008 απόφαση του Υπουργείου Ανάπτυξης, ενώ ταυτόχρονη (δυσ) σχετική Ανακοίνωση εστάλη προς δημοσίευση στο Φ.Ε.Κ. Τεύχος Α.Ε. & Ε.Π.Ε. (ΦΕΚ Αριθ.13605 11 Δεκεμβρίου 2008).

Η συνολική επίδραση στην καθαρή θέση ποσού €131.751 αναλύεται σε έξοδα της αύξησης του Μετοχικού Κεφαλαίου ποσού €164.689 μειωμένα κατά το ποσό € 32.937 που αφορά αναβαλλόμενο φόρο.

ΕΞΕΛΙΞΗ ΜΕΤΟΧΙΚΟΥ ΚΕΦΑΛΑΙΟΥ ΑΠΟ 1/7/2008-31/03/2009							
Ημερ/νία Γ.Σ.	Αριθμός ΦΕΚ	Ονομ/κή Αξία Μετοχών	Με Μετατροπή Ομολογιών	Με κεφ/ση αποθεματικών	Αριθμός Νέων Μετοχών	Συνολικός Αριθμός Μετοχών	Μετοχικό Κεφάλαιο μετά τις αυξήσεις ΜΚ
		1,40				60.617.358	84.864.301
03.12.2008	13605/11/12/2008	1,40	-	84.864.301	60.617.358	121.234.716	169.728.602

5.20.2 Λοιπά αποθεματικά

Η ανάλυση των λοιπών αποθεματικών έχει ως εξής:

Ποσά σε €	Ο ΟΜΙΛΟΣ- Η ΕΤΑΙΡΕΙΑ					
	Τακτικό αποθεματικό	Αφορολόγητα αποθεματικά	Έκτακτα αποθεματικά	Ειδικά αποθεματικά	Λοιπά αποθεματικά	Σύνολο
Υπόλοιπο την 1η Ιουλίου 2007	7.078.200	5.907.183	24.246.943	14.230	9.355	37.255.910
Μεταβολές κατά την διάρκεια της περιόδου	2.834.966	(4.109.239)	30.308.679	0	0	29.034.407
Υπόλοιπο την 30^η Ιουνίου 2008	9.913.165	1.797.944	54.555.622	14.230	9.355	66.290.317
Μεταβολές κατά την διάρκεια της περιόδου	3.597.724	-	(42.432.151)	0	0	(38.834.427)
Υπόλοιπο την 30^η Ιουνίου 2009	13.510.890	1.797.944	12.123.471	14.230	9.355	27.455.890

5.21 Υποχρεώσεις παροχών προσωπικού λόγω εξόδου από την υπηρεσία

Τα κονδύλια που αναφέρονται στους πίνακες που ακολουθούν υπολογίζονται με βάση τις οικονομικές και αναλογιστικές παραδοχές και καθορίζονται χρησιμοποιώντας την αναλογιστική μέθοδο αποτίμησης των εκτιμώμενων μονάδων υποχρέωσης (Projected Unit Credit Method). Σύμφωνα με τη μέθοδο αυτή, οι παροχές που αντιστοιχούν στην ολοκληρωμένη υπηρεσία κατά την ημερομηνία αποτίμησης αντιμετωπίζονται ξεχωριστά από τις αναμενόμενες παροχές κατά το έτος μετά την ημερομηνία αποτίμησης (μελλοντική υπηρεσία). Στους υπολογισμούς λαμβάνονται υπόψη τα ποσά της αποζημίωσης συνταξιοδότησης που προβλέπονται από τον νόμο 2112/20 και τα δεδομένα σχετικά με τους ενεργούς εργαζομένους κατά τον Ιούνιο 2009.

Για τους υπολογισμούς, χρειάστηκε να κάνουμε υποθέσεις για τα στοιχεία εκείνα που επηρεάζουν τα αποτελέσματα της εκτίμησης, όπως το επιτόκιο προεξόφλησης και η μελλοντική αύξηση αποδοχών. Αυτές οι υποθέσεις διαμορφώθηκαν σύμφωνα με το IAS 19 και μετά από σύμφωνη εκτίμηση της διοίκησης της εταιρείας.

Η συγκεκριμένη υποχρέωση για την 30/6/2009 αναλύεται ως εξής:

Ποσά σε €	Ο ΟΜΙΛΟΣ	Η ΕΤΑΙΡΕΙΑ
Υπόλοιπο την 30η Ιουνίου 2007	1.619.191	1.619.191
Πρόσθετες προβλέψεις χρήσης	615.232	615.232
Χρησιμοποιηθείσες προβλέψεις χρήσης	(293.841)	(293.841)
Υπόλοιπο την 30η Ιουνίου 2008	1.940.581	1.940.581
Πρόσθετες προβλέψεις χρήσης	721.759	719.673
Χρησιμοποιηθείσες προβλέψεις χρήσης	(290.483)	(290.483)
Υπόλοιπο την 30η Ιουνίου 2009	2.371.857	2.369.771

Για την 30 Ιουνίου των ετών 2009 και 2008 η υποχρέωση αναλύεται ως εξής:

Ποσά σε €	Ο ΟΜΙΛΟΣ		Η ΕΤΑΙΡΕΙΑ	
	30/6/2009	30/6/2008	30/6/2009	30/6/2008
Παρούσα αξία μη χρηματοδοτούμενων υποχρεώσεων	2.995.961	2.320.708	2.993.880	2.320.708
Εύλογη αξία περιουσιακών στοιχείων προγράμματος	-	-	-	-
	2.995.961	2.320.708	2.993.880	2.320.708
Μη αναγνωρισμένα αναλογιστικά κέρδη / (ζημιές)	(624.104)	(380.127)	(624.109)	(380.127)
Μη αναγνωρισμένο κόστος προϋπηρεσίας	-	-	-	-
Καθαρή υποχρέωση αναγνωρισμένη στον ισολογισμό	2.371.857	1.940.581	2.369.771	1.940.581
Ποσά αναγνωρισμένα στο λογαριασμό αποτελεσμάτων				
Κόστος τρέχουσας απασχόλησης	350.655	291.940	348.311	291.940
Τόκος στην υποχρέωση	120.049	82.502	119.990	82.502
Αναγνώριση αναλογιστικής ζημιάς / (κέρδους)	8.662	4.900	8.979	4.900
Αναγνώριση κόστους προϋπηρεσίας	-	-	-	-
Κανονικό έξοδο στο λογαριασμό αποτελεσμάτων	479.366	379.342	477.280	379.342
Κόστος επιπλέον παροχών	242.393	235.890	242.393	235.890
Άλλο έξοδο / (έσοδο)	-	-	-	-
Συνολικό έξοδο στον λογαριασμό αποτελεσμάτων	721.759	615.232	719.673	615.232
Μεταβολές στην καθαρή υποχρέωση αναγνωρισμένη στον Ισολογισμό				
Καθαρή υποχρέωση κατά την έναρξη της χρήσης	1.940.581	1.619.190	1.940.581	1.619.190
Εισφορές εργοδότη	-	-	-	-
Παροχές που πληρώθηκαν από τον εργοδότη	(290.483)	(293.841)	(290.483)	(293.841)
Σύνολο δαπάνης που αναγνωρίστηκε στο λογαριασμό αποτελεσμάτων	721.759	615.232	719.673	615.232
Καθαρή υποχρέωση στο τέλος της χρήσης	2.371.857	1.940.581	2.369.771	1.940.581
Μεταβολή στη παρούσα αξία της υποχρέωσης				
Παρούσα αξία υποχρέωσης στην αρχή της χρήσης	2.320.708	1.889.757	2.320.708	1.889.757
Κόστος τρέχουσας απασχόλησης	350.655	291.940	348.311	291.940
Κόστος τόκου	120.049	82.502	119.990	82.502
Εισφορές εργαζομένων	-	-	-	-
Παροχές που πληρώθηκαν από τον εργοδότη	(290.483)	(293.841)	(290.483)	(293.841)
Έξοδα	-	-	-	-
Επιπλέον πληρωμές ή έξοδα / (έσοδα)	235.144	229.738	235.144	229.738
Κόστος προϋπηρεσίας κατά την χρήση	-	-	-	-
Αναλογιστική ζημιά / (κέρδος)	259.893	120.612	260.210	120.612
Παρούσα αξία υποχρέωσης στο τέλος της περιόδου	2.995.966	2.320.708	2.993.880	2.320.708

Οι αντίστοιχες επιβαρύνσεις στην κατάσταση αποτελεσμάτων για την χρήση 01/07/2008 - 30/06/2009:

Ποσά σε €	Ο ΟΜΙΛΟΣ		Η ΕΤΑΙΡΕΙΑ	
	30/6/2009	30/6/2008	30/6/2009	30/6/2008
Λογαριασμός χρήσης της περιόδου				
Κόστος τρέχουσας απασχόλησης	350.655	291.940	348.311	291.940
Τόκος στην υποχρέωση	120.049	82.502	119.990	82.502
Αναγνώριση αναλογιστικής ζημιάς /(κέρδους)	8.662	4.900	8.979	4.900
Κόστος προϋπηρεσίας	-	-	-	-
Κόστος επιπλέον παροχών	242.393	235.890	242.393	235.890
Άλλο έξοδο / (έσοδο)	-	-	-	-
Συνολικό έξοδο στον λογαριασμό αποτελεσμάτων	721.759	615.232	719.673	615.232

Οι κύριες αναλογιστικές παραδοχές που χρησιμοποιήθηκαν έχουν ως εξής:

	30/6/2009	30/6/2008
Επιτόκιο προεξόφλησης	5,52%	5,3%
Πληθωρισμός	2,50%	2,5%
Αυξήσεις αποδοχών	3,50%	3,5%

Η θυγατρική Jumbo Trading Ltd δεν έχει σχηματίσει πρόβλεψη διότι το Συγκρότημα έχει ένα σχέδιο καθορισμένων συνεισφορών, το Ταμείο Πρόνοιας Υπαλλήλων Jumbo Trading Ltd, που χρηματοδοτείται ξεχωριστά και ετοιμάζει δικές του οικονομικές καταστάσεις από το οποίο οι υπάλληλοι δικαιούνται πληρωμή ορισμένων ωφελημάτων κατά την αφυπηρέτηση ή πρόωρο τερματισμό των υπηρεσιών τους.

Οι παροχές προς το προσωπικό σε επίπεδο Ομίλου και Εταιρείας αναλύονται ως ακολούθως:

Ποσά σε €	Ο ΟΜΙΛΟΣ		Η ΕΤΑΙΡΕΙΑ	
	30/6/2009	30/6/2008	30/6/2009	30/6/2008
Μισθοί, ημερομίσθια, επιδόματα, έξοδα κοινωνικής ασφάλισης	63.682.715	52.261.258	59.343.896	49.035.954
Αποζημιώσεις τερματισμού υπηρεσίας	291.940	298.405	291.940	298.405
Λοιπές παροχές σε εργαζομένους	480.187	395.181	452.084	395.181
Πρόβλεψη αποζημίωσης προσωπικού εξόδου από την υπηρεσία λόγω συνταξιοδότησης	311.286	238.888	309.200	238.888
Σύνολο	64.766.127	53.193.732	60.397.119	49.968.428

Το σύνολο των παραπάνω εξόδων περιλαμβάνεται στα έξοδα διάθεσης /διοίκησης στη κατάσταση αποτελεσμάτων.

Για τη χρήση 2008/2009 προεγκρίθηκαν για τα πέντε (5) μέλη του Διοικητικού Συμβουλίου που δεν συνδέονται με σχέση εξαρτημένης εργασίας με την Εταιρεία, ομόφωνα από την ετήσια τακτική γενική συνέλευση των μετόχων που έλαβε χώρα στις 03/12/2008 μικτές αμοιβές ποσού € 715.414 το οποίο και καταβλήθηκε.

Τα λοιπά μέλη του Διοικητικού Συμβουλίου και συγκεκριμένα η εντεταλμένη Σύμβουλος και ο Αντιπρόεδρος και νομικός σύμβουλος της εταιρείας έχοντας σύμβαση εξαρτημένης εργασίας (μισθωτοί) αμοιβονται για τις υπηρεσίες τους αυτές με μηνιαίες αποδοχές, οι οποίες περιλαμβάνονται στα έξοδα διοίκησης της Εταιρείας. Το σύνολο των αποδοχών για τους ανωτέρω πλέον των εργοδοτικών εισφορών που αντιστοιχούν, κατά την χρήση 01/07/2008-30/06/2009 ανήλθε στο ποσό των € 453.390 με κατώτερες μηνιαίες αποδοχές € 10.210 και ανώτερες μηνιαίες αποδοχές € 12.915.

Σε ότι αφορά τις θυγατρικές εταιρείες οι αμοιβές μελών Διοικητικών Συμβουλίων και αμοιβές διευθυντικών στελεχών για την χρήση 1/07/2008-30/06/2009 ανήλθαν σε ποσό € 447.529 και περιλαμβάνονται στα έξοδα διοίκησης των εταιρειών.

Δεν έχουν χορηγηθεί δάνεια σε μέλη του Δ.Σ. ή σε λοιπά διευθυντικά στελέχη του Ομίλου (και τις οικογένειές τους) και δεν υπάρχουν απαιτήσεις και υποχρεώσεις σε μέλη του Δ.Σ. ή σε λοιπά διευθυντικά στελέχη του Ομίλου και στις οικογένειές τους.

5.22 Δανειακές υποχρεώσεις

Οι μακροπρόθεσμες δανειακές υποχρεώσεις του Ομίλου αναλύονται ως εξής:

Δανεισμός	Ο ΟΜΙΛΟΣ		Η ΕΤΑΙΡΕΙΑ	
	30/6/2009	30/6/2008	30/6/2009	30/6/2008
Ποσά σε €				
Μακροπρόθεσμος δανεισμός				
Ομολογιακό δάνειο μετατρέψιμο σε μετοχές	47.959.341	45.568.734	47.959.341	45.568.734
Ομολογιακό δάνειο μη μετατρέψιμο σε μετοχές	124.860.225	20.045.280	124.860.225	20.045.280
Λοιπά τραπεζικά δάνεια	4.095.747	5.514.068	-	-
Υποχρεώσεις χρηματοδοτικών μισθώσεων	3.962.284	5.039.389	3.962.284	5.039.389
Σύνολο	180.877.597	76.167.471	176.781.850	70.653.403

5.23 Μακροπρόθεσμα δάνεια

Ομολογιακό Δάνειο Μετατρέψιμο σε μετοχές

Η Β' Επαναληπτική Έκτακτη Γενική Συνέλευση των μετόχων της Εταιρείας της 7/6/2006 είχε εγκρίνει την έκδοση ομολογιακού δανείου μετατρέψιμου σε κοινές ονομαστικές με δικαίωμα ψήφου μετοχές, με δικαίωμα προτίμησης των παλαιών μετόχων ύψους έως € 42.432.150,00 (περαιτέρω «Δάνειο»). Το ανωτέρω Μετατρέψιμο Ομολογιακό Δάνειο καλύφθηκε κατά ποσοστό 100% ανερχόμενο σε € 42.432.150,00 και διαιρούμενο σε 4.243.215 κοινές ονομαστικές ομολογίες, ονομαστικής αξίας € 10,00 ανά ομολογία.

Στις 8/9/2009 υποβλήθηκαν από δικαιούχους ομολογιούχους 117 αιτήσεις-δηλώσεις άσκησης του δικαιώματος μετατροπής συνολικά 4.081.093 ομολογιών του άνω ΜΟΔ, οι οποίες μετατρέπονται σε συνολικά 8.573.674 νέες κοινές ονομαστικές μετοχές της εταιρείας με δικαίωμα ψήφου, ονομαστικής αξίας € 1,40 η κάθε μία. Περισσότερες λεπτομέρειες αναφέρονται στην παράγραφο 13 των οικονομικών καταστάσεων.

Κοινό Ομολογιακό δάνειο μη μετατρέψιμο σε μετοχές

Με απόφαση της από 16ης Μαΐου 2007 Α' Επαναληπτικής Έκτακτης Γενικής Συνέλευσης των μετόχων της Εταιρείας εγκρίθηκε η έκδοση Κοινού Ομολογιακού Δανείου (μη μετατρέψιμο) του άρθρου 6 του ν. 3156/2003 μέχρι του ανώτατου ποσού των ευρώ εκατόν σαράντα πέντε εκατομμυρίων (€ 145.000.000), επταετούς διάρκειας από την ημερομηνία έκδοσης και θα χρησιμοποιηθεί για τη χρηματοδότηση των εταιρικών σκοπών, συμπεριλαμβανομένου του κεφαλαίου κίνησης, για την αναχρηματοδότηση των υφιστάμενων μεσομακροπρόθεσμων δανειακών υποχρεώσεων της εταιρείας και του επενδυτικού προγράμματός της.

Συγκεκριμένα, το ανώτατο ποσό του Κοινού Ομολογιακού Δανείου, θα εκδοθεί σε τέσσερις Σειρές Έκδοσης. Θα δύναται να διαιρεθεί 1.300 ονομαστικές ομολογίες. Σειράς Έκδοσης Α, ανώτατης συνολικής ονομαστικής αξίας € 65.000.000. Θα διαιρείται σε 400 κατ' ανώτατο όριο ονομαστικές ομολογίες Σειράς Έκδοσης Β, ανώτατης συνολικής ονομαστικής αξίας € 20.000.000 και σε 800 κατ' ανώτατο όριο ονομαστικές ομολογίες. Σειράς Έκδοσης Γ, ανώτατης συνολικής ονομαστικής αξίας € 40.000.000. Θα δύναται να διαιρεθεί 400 κατ' ανώτατο όριο ονομαστικές ομολογίες. Σειράς Έκδοσης Δ, ανώτατης συνολικής ονομαστικής αξίας € 20.000.000. Ειδικά για τις Ομολογίες Σειράς Α και Σειράς Δ, η εταιρεία θα έχει τη δυνατότητα αγοράς και επαναδιάθεσής τους στους Ομολογιούχους. Κάθε ομολογία θα έχει ονομαστική αξία € 50.000 και τιμή εκδόσεως στο άρτιο.

Η εταιρεία κατά την διάρκεια της προηγούμενης χρήσης είχε προβεί στην έκδοση της Σειράς Β του Κοινού Ομολογιακού Δανείου ποσού € 20.000.000. Στην διάρκεια της τρέχουσας χρήσης, πρόβει σε έκδοση του συνόλου των ομολογιών Σειράς Α, ποσού € 65 εκατ. με επιμέρους εκδόσεις μία στις 02.07.2008 ποσού €

20 εκατ., και με δεύτερη επιμέρους έκδοση στις 20.01.2009 ποσού € 45 εκατ. Στις 16.02.09 η Εταιρεία προέβη στην έκδοση ομολογιών σειράς Γ ποσού € 40 εκατ και εξόφλησε την δεύτερη δόση του Κοινοπρακτικού Δανείου ποσού € 40 εκατ. η σύμβαση του οποίου είχε υπογραφεί στις 13.02.04 και ήταν διάρκειας 60 μηνών. Το κεφάλαιο των Ομολογιών του Δανείου της Σειράς Α, Σειράς Β και Σειράς Γ θα εξοφληθεί από τον Εκδότη εφάπαξ κατά την 24η Μαΐου του 2014.

Λοιπά τραπεζικά δάνεια

Τα λοιπά τραπεζικά δάνεια αφορούν δάνεια της θυγατρικής εταιρείας JUMBO TRADING LTD. Τα δάνεια αυτά είναι αποπληρωτέα σε μηνιαίες δόσεις μέχρι τον Απρίλιο του 2014.

Τα δάνεια αυτά είναι εξασφαλισμένα ως εξής:

- i. Με υποθήκη για € 6.834.405 επί της ιδιόκτητης γης της TRADING LTD στην Λεμεσό. (Σημείωση Νο 5.11δ)

Η JUMBO TRADING LTD έχει τις ακόλουθες αχρησιμοποίητες χρηματικές διευκολύνσεις:

Ποσά σε €	30/6/2009	30/6/2008
Κυμαινόμενο επιτόκιο		
Λήξη πέραν του ενός έτους	900.000	854.300

Οι λήξεις των μακροπρόθεσμων δανείων αναλύονται ως εξής:

Ποσά σε €	Ο ΟΜΙΛΟΣ		Η ΕΤΑΙΡΕΙΑ	
	30/6/2009	30/6/2008	30/6/2009	30/6/2008
Από 1 μέχρι 2 έτη	50.428.979	43.378.880	47.959.341	40.835.751
Από 2 μέχρι 5 έτη	127.878.974	3.078.551	124.860.225	-
Μετά από 5 έτη	-	66.743.591	-	65.614.014
	178.307.953	113.201.022	172.819.566	106.449.765

Τα μεσοσταθμικά πραγματικά επιτόκια ήταν κατά την ημερομηνία του ισολογισμού 2,25%-5,28% (5%-5,28% την προηγούμενη χρήση).

5.24 Χρηματοδοτικές μισθώσεις

Ο Όμιλος έχει συνάψει χρηματοδοτικές μισθώσεις για ακίνητο στην Πυλαία της Θεσσαλονίκης όπου χρησιμοποιείται ως κατάστημα καθώς και μεταφορικά μέσα, η ανάλυση των οποίων παρουσιάζεται στη σημείωση 5.11.

Οι υποχρεώσεις από χρηματοδοτικές μισθώσεις αναλύονται ως εξής

Ποσά σε €	Ο ΟΜΙΛΟΣ		Η ΕΤΑΙΡΕΙΑ	
	30/6/2009	30/6/2008	30/6/2009	30/6/2008
Μέχρι 1 έτος	1.777.556	763.607	1.777.556	761.890
Από 1 μέχρι 5 έτη	2.174.152	3.407.623	2.174.152	3.407.623
Μετά από 5 έτη	2.324.215	3.303.720	2.324.215	3.303.720
	6.275.923	7.474.950	6.275.923	7.473.233
Μελλοντικές χρεώσεις χρηματοδοτικών μισθώσεων	(658.410)	(1.969.787)	(658.410)	(1.969.591)
Παρούσα αξία υποχρεώσεων χρηματοδοτικών μισθώσεων	5.617.513	5.505.163	5.617.513	5.503.641
Η παρούσα αξία των υποχρεώσεων χρηματοδοτικών μισθώσεων είναι:	Ο ΟΜΙΛΟΣ		Η ΕΤΑΙΡΕΙΑ	
Ποσά σε €	30/6/2009	30/06/2008	30/6/2009	30/06/2008
Μέχρι 1 έτος	1.655.230	465.775	1.655.230	464.253
Από 1 μέχρι 5 έτη	1.817.855	2.412.737	1.817.855	2.412.737
Μετά από 5 έτη	2.144.428	2.626.651	2.144.428	2.626.651
	5.617.513	5.505.163	5.617.513	5.503.641

Δεν υπάρχουν ενδεχόμενα μισθώματα τα οποία αναγνωρίστηκαν ως δαπάνη στην διάρκεια της χρήσης.

5.25 Βραχυπρόθεσμες δανειακές υποχρεώσεις/Μακροπρόθεσμες υποχρεώσεις πληρωτές την επόμενη χρήση

Ποσά σε €	Ο ΟΜΙΛΟΣ		Η ΕΤΑΙΡΕΙΑ	
	30/6/2009	30/6/2008	30/6/2009	30/6/2008
Μακρ/σμες υποχρεώσεις πληρωτές την επόμενη χρήση				
Ομολογιακό δάνειο μη μετατρέψιμο σε μετοχές	-	-	-	-
Τραπεζικά δάνεια-πληρωτέα στην επόμενη χρήση	1.392.640	42.072.940	-	40.835.751
Υποχρεώσεις χρηματοδοτικών μισθώσεων πληρωτέες στην επόμενη χρήση	1.655.230	465.774	1.655.230	464.253
Σύνολο	3.047.870	42.538.714	1.655.230	41.300.004

Στις 16/2/2009 η Εταιρεία προέβη σε εξόφληση της δεύτερης δόσης του κοινοπρακτικού δανείου ποσού € 40.000.000, το οποίο περιλαμβανόταν στο κονδύλι «Τραπεζικά δάνεια-πληρωτέα στην επόμενη χρήση». Το δάνειο εξοφλήθηκε με εκταμίευση ισόποσου ποσού € 40.000.000 από το μη μετατρέψιμο κοινό ομολογιακό δάνειο.

5.26 Λοιπές μακροπρόθεσμες υποχρεώσεις

Οι Ληφθείσες εγγυήσεις του Ομίλου αναλύονται ως εξής:

Ποσά σε €	Ο ΟΜΙΛΟΣ		Η ΕΤΑΙΡΕΙΑ	
	30/6/2009	30/6/2008	30/6/2009	30/6/2008
Λοιπές Μακροπρόθεσμες Υποχρεώσεις				
Ληφθείσες εγγυήσεις				
Υπόλοιπο αρχής χρήσεως	-	-	-	-
Προσθήκες	-	-	-	-
Μειώσεις	-	-	-	-
Υπόλοιπο την 30^η Ιουνίου 2008				
Υπόλοιπο αρχής χρήσεως	4.272	3.561	4.272	3.561
Προσθήκες	8.858	711	1.884	711
Μειώσεις	-	-	-	-
Υπόλοιπο την 30^η Ιουνίου 2009	13.130	4.272	6.156	4.272

5.27 Αναβαλλόμενες φορολογικές υποχρεώσεις

Οι αναβαλλόμενες φορολογικές υποχρεώσεις όπως προκύπτουν από τις προσωρινές φορολογικές διαφορές έχουν ως εξής:

Ποσά σε €	Ο ΟΜΙΛΟΣ			
	30/06/2009		30/6/2008	
	Απαιτηση	Υποχρέωση	Απαιτηση	Υποχρέωση
Μη Κυκλοφοριακά Στοιχεία				
Ενσώματες Ακίνητοποιήσεις	398	4.124.144	2.766	4.887.868
Ενσώματες Ακίνητοποιήσεις από χρηματοδοτικές μισθώσεις	-	356.448	-	412.676
Αποθέματα	194	-	-	-
Ίδια Κεφάλαια				
Αναβαλλόμενος φόρος εξόδων αύξησης μετοχικού κεφαλαίου	32.937	-	-	-
Τακτοποίηση αναβαλλόμενου φόρου αποθεματικών μετατροπής ομολογιακού δανείου	-	3.294	-	3.294
Μακροπρόθεσμες Υποχρεώσεις				
Προβλέψεις	-	3.944	-	2.545
Παροχές σε εργαζομένους	476.973	-	485.145	-
Μακροπρόθεσμα δάνεια	974.344	-	675.073	-
Συμφηφισμός	(398)	(398)	(2.766)	(2.766)
Σύνολο	1.484.449	4.487.432	1.160.218	5.303.617
Αναβαλλόμενη φορολογική υποχρέωση		3.002.983		4.143.399

Για την Εταιρεία τα αντίστοιχα κονδύλια αναλύονται ως ακολούθως:

Ποσά σε €	Η ΕΤΑΙΡΕΙΑ			
	30/06/2009		30/6/2008	
	Απαιτηση	Υποχρέωση	Απαιτηση	Υποχρέωση
Μη Κυκλοφοριακά Στοιχεία				
Ενσώματες Ακίνητοποιήσεις	-	4.123.296	-	4.887.868
Ενσώματες Ακίνητοποιήσεις από χρηματοδοτικές μισθώσεις	-	356.448	-	412.676
Αποθέματα	-	-	-	-
Ίδια Κεφάλαια				
Αναβαλλόμενος φόρος εξόδων αύξησης μετοχικού κεφαλαίου	32.937	-	-	-
Τακτοποίηση αναβαλλόμενου φόρου αποθεματικών μετατροπής ομολογιακού δανείου	-	3.294	-	3.294
Μακροπρόθεσμες Υποχρεώσεις				
Προβλέψεις	-	3.944	-	2.545
Παροχές σε εργαζομένους	473.954	-	485.145	-
Μακροπρόθεσμα δάνεια	974.344	-	675.073	-
Συμφηφισμός	-	-	-	-
Σύνολο	1.481.235	4.486.982	1.160.218	5.306.383
Αναβαλλόμενη φορολογική υποχρέωση		3.005.747		4.146.165

5.28 Προβλέψεις

Οι προβλέψεις που αφορούν τον Όμιλο και την εταιρεία αναγνωρίζονται εφ' όσον υπάρχουν παρούσες νομικές ή τεκμαρτές υποχρεώσεις ως συνέπεια παλαιότερων γεγονότων, εφ' όσον υπάρχει πιθανότητα εκκαθάρισης τους μέσω εκρών πόρων, και εφ' όσον η υποχρέωση του ποσού μπορεί να υπολογιστεί αξιόπιστα.

Οι προβλέψεις αφορούν ενδεχόμενες φορολογικές υποχρεώσεις ανέλεγκτων φορολογικά χρήσεων, εκκρεμείς δικαστικές υποθέσεις για τις οποίες η Εταιρεία είναι πιθανό ότι δε θα δικαιωθεί.

Η ανάλυσή τους έχει ως εξής:

ΟΜΙΛΟΣ-ΕΤΑΙΡΕΙΑ			
	Προβλέψεις ενδεχόμενων φορολογικών υποχρεώσεων για ανέλεγκτες φορολογικά χρήσεις	Προβλέψεις για δικαστικές υποθέσεις	Σύνολο Ομίλου & Εταιρείας
<i>Ποσά σε €</i>			
Υπόλοιπο την 30η Ιουνίου 2007	162.324	18.050	180.374
Πρόσθετες προβλέψεις χρήσεως	193.128	-	193.128
Χρησιμοποιηθείσες προβλέψεις χρήσεως	-	-	-
Υπόλοιπο την 30η Ιουνίου 2008	355.452	18.050	373.502
Πρόσθετες προβλέψεις χρήσεως	173.236	2.000	175.236
Χρησιμοποιηθείσες προβλέψεις χρήσεως	-	-	-
Υπόλοιπο την 30η Ιουνίου 2009	528.688	20.050	548.738

5.29 Προμηθευτές και οι λοιπές υποχρεώσεις

Το υπόλοιπο του κονδυλίου αναλύεται ως εξής:

Προμηθευτές και λοιπές υποχρεώσεις	Ο ΟΜΙΛΟΣ		Η ΕΤΑΙΡΕΙΑ	
	30/6/2009	30/6/2008	30/6/2009	30/6/2008
<i>Ποσά σε €</i>				
Προμηθευτές	9.629.977	11.249.900	9.800.741	11.070.723
Γραμμάτια Πληρωτέα & υποσχετικές	1.402.060	2.577.663	1.402.060	2.577.663
Επιταγές Πληρωτέες	54.690.538	51.524.016	54.683.355	51.512.498
Προκαταβολές πελατών	726.477	598.002	726.477	598.002
Σύνολο	66.449.052	65.949.581	66.612.633	65.758.886

5.30 Τρέχουσες φορολογικές υποχρεώσεις

Η ανάλυση των φορολογικών υποχρεώσεων έχει ως εξής:

Ποσά σε € Τρέχουσες Φορολογικές Υποχρεώσεις	Ο ΟΜΙΛΟΣ		Η ΕΤΑΙΡΕΙΑ	
	30/6/2009	30/6/2008	30/6/2009	30/6/2008
Έξοδο φόρου που αναλογεί στην χρήση	28.467.577	25.699.145	26.803.780	24.356.830
Υποχρεώσεις από Φόρους	8.259.007	2.768.950	8.191.942	2.522.692
Σύνολο	36.726.584	28.468.095	34.995.722	26.879.522

Το έξοδο του φόρου που αναλογεί στην περίοδο δεν περιλαμβάνει τον αναβαλλόμενο φόρο.

5.31 Λοιπές βραχυπρόθεσμες υποχρεώσεις

Οι λοιπές βραχυπρόθεσμες υποχρεώσεις αναλύονται ως εξής:

Λοιπές βραχυπρόθεσμες υποχρεώσεις Ποσά σε €	Ο ΟΜΙΛΟΣ		Η ΕΤΑΙΡΕΙΑ	
	30/6/2009	30/6/2008	30/6/2009	30/6/2008
Προμηθευτές παγίων	4.355.754	10.118.937	4.309.993	9.686.036
Αποδοχές προσωπικού πληρωτέες	2.122.565	1.699.444	1.926.568	1.602.290
Πιστωτές Διάφοροι	4.198.621	5.085.893	3.939.234	4.916.284
Ασφαλιστικοί οργανισμοί	2.026.549	1.657.447	1.957.882	1.620.378
Τοκομερίδια πληρωτέα	32.522	33.736	32.522	33.736
Μερίσματα πληρωτέα	49.974	163.422	49.974	163.422
Δεδουλευμένα έξοδα	2.110.588	1.553.426	1.975.424	1.433.887
Λοιπές υποχρεώσεις	269.864	287.825	77.638	77.638
Σύνολο	15.166.436	20.600.129	14.269.235	19.533.670

5.32 Ταμειακές ροές από λειτουργικές δραστηριότητες

Ποσά σε €	Ο ΟΜΙΛΟΣ		Η ΕΤΑΙΡΕΙΑ	
	30/6/2009	30/6/2008	30/6/2009	30/6/2008
Ταμειακές ροές από λειτουργικές δραστηριότητες				
Κέρδη περιόδου μετά φόρων	95.743.413	82.513.215	81.879.282	70.976.419
Προσαρμογές για:				
Φόρο	27.533.426	28.220.730	25.869.536	26.880.524
Αποσβέσεις ενσώματων παγίων στοιχείων	11.418.846	9.718.747	10.066.541	8.679.310
Προβλέψεις για αποζημίωση προσωπικού λόγω συνταξιοδότησης (καθαρό ποσό)	431.276	321.390	429.190	321.390
Λοιπές προβλέψεις (Κέρδη)/ ζημιές από πώληση ενσώματων παγίων στοιχείων	175.236	193.128	175.236	193.128
	31.785	(195.004)	33.487	(192.254)
Τόκοι και συναφή έσοδα	(2.816.770)	(1.537.398)	(1.736.268)	(924.256)
Χρεωστικοί τόκοι και συναφή έξοδα	7.715.742	6.930.283	7.312.226	6.501.698
Λοιπές Συναλλαγματικές Διαφορές	(23.027)	(10.180)	(15.777)	(10.180)
Λειτουργικό κέρδος προ μεταβολών του κεφαλαίου κίνησης	140.209.927	126.154.910	124.013.453	112.425.779

Ποσά σε €	Ο ΟΜΙΛΟΣ		Η ΕΤΑΙΡΕΙΑ	
	30/6/2009	30/6/2008	30/6/2009	30/6/2008
Μεταβολές Κεφαλαίου κίνησης				
(Αύξηση) / μείωση αποθεμάτων	(25.582.620)	(43.930.760)	(24.158.360)	(39.230.443)
(Αύξηση) / μείωση απαιτήσεων	3.033.909	(13.114.450)	2.986.134	(15.424.486)
(Αύξηση) / μείωση λοιπών λογαριασμών κυκλοφορούντος ενεργητικού	(1.599.348)	(1.413.755)	(1.575.741)	(1.343.145)
Αύξηση/ (μείωση) υποχρεώσεων (πλην τραπεζών)	2.269.138	22.324.078	2.145.606	22.856.182
Άλλα	(111.607)	(152.478)	(111.607)	(152.478)
	(21.990.527)	(36.287.366)	(20.713.968)	(33.294.370)
Ταμειακές εισροές από λειτουργικές δραστηριότητες	118.219.400	89.867.544	103.299.485	79.131.409

5.33 Δεσμεύσεις

Οι δεσμεύσεις αφορούν κυρίως λειτουργικές μισθώσεις καταστημάτων, αποθηκών και μεταφορικών μέσων οι οποίες λήγουν σε διάφορες ημερομηνίες. Τα ελάχιστα μελλοντικά πληρωτέα μισθώματα ενοικίασης βάσει μη ακυρώσιμων συμβολαίων λειτουργικής μίσθωσης αναλύονται ως εξής:

Ποσά σε €	Ο ΟΜΙΛΟΣ		Η ΕΤΑΙΡΕΙΑ	
	30/6/2009	30/6/2008	30/6/2009	30/6/2008
Μέχρι 1 έτος	9.223.000	8.587.742	9.223.000	8.587.742
Από 1 μέχρι 5 έτη	40.443.380	40.577.047	40.443.380	40.577.047
Μετά από 5 έτη	50.907.742	64.734.180	50.907.742	64.734.180
	100.574.122	113.898.969	100.574.122	113.898.969

5.34 Ενδεχόμενες απαιτήσεις - υποχρεώσεις

Οι ανέλεγκτες φορολογικά χρήσεις για τον Όμιλο την 30.06.2009 έχει ως εξής:

Εταιρεία	Ανέλεγκτες Φορολογικά Περίοδοι
JUMBO Α.Ε.Ε.	01.07.2006-30.06.2007 01.07.2007-30.06.2008 01.07.2008-30.06.2009
JUMBO TRADING LTD	01.01.2005-30.06.2005, 01.07.2005-30.06.2006 01.07.2006-30.06.2007 01.07.2007-30.06.2008 01.07.2008-30.06.2009
JUMBO EC.B LTD	01.01.2007-31.12.2007 01.01.2008-31.12.2008
JUMBO EC.R S.R.L	01.08.2006-31.12.2006 01.01.2007-31.12.2007 01.01.2008-31.12.2008
ASPETTO LTD	01.08.2006-31.12.2006 01.01.2007-31.12.2007 01.01.2008-31.12.2008
WESTLOOK SRL	01.10.2006-31.12.2006 01.01.2007-31.12.2007 01.01.2008-31.12.2008

Η Εταιρεία έχει ελεγχθεί φορολογικά μέχρι και την χρήση της 30.06.2006. Οι ανέλεγκτες φορολογικά χρήσεις είναι αυτές που έληξαν την 30.06.2007, την 30.06.2008 και την 30.06.2009 με συνέπεια να υπάρχει το ενδεχόμενο επιβολής πρόσθετων φόρων και προσαυξήσεων κατά το χρόνο που θα εξετασθεί και θα

οριστικοποιηθεί. Η έκβαση του φορολογικού ελέγχου δεν είναι δυνατόν να προβλεφθεί στο παρόν στάδιο. Παρόλα αυτά η Εταιρεία διενείργησε πρόβλεψη για ενδεχόμενες φορολογικές διαφορές που θα προκύψουν σε φορολογικό έλεγχο ποσό € 529 χιλ.

Η θυγατρική JUMBO TRADING LTD που δραστηριοποιείται στην Κύπρο έχει ελεγχθεί φορολογικά μέχρι την 31.12.2004, σύμφωνα με το Κυπριακό Φορολογικό Καθεστώς. Καταρτίζει τις οικονομικές της καταστάσεις με βάση τα ΔΠΧΑ και ως εκ τούτου διενεργεί όποτε απαιτείται πρόβλεψη φορολογικών διαφορών επιβαρύνοντας τα αποτελέσματά της. Επισημαίνεται ότι λόγω του διαφορετικού φορολογικού καθεστώτος και του γεγονότος ότι δεν προέκυψαν φορολογικές διαφορές κατά τον τελευταίο φορολογικό έλεγχο δεν κρίθηκε απαραίτητη η διενέργεια πρόβλεψης για επιπλέον φόρους από ενδεχόμενο φορολογικό έλεγχο.

Η θυγατρική εταιρεία JUMBO EC. B LTD ξεκίνησε τη εμπορική της δραστηριότητα στις 7.12.2007 και έχει ελεγχθεί φορολογικά, σύμφωνα με το Βουλγαρικό Φορολογικό καθεστώς, έως την 31.12.2006. Οι ανέλεγκτες φορολογικά χρήσεις είναι οι από 01.01.07-31.12.07 και 01.01.08-31.12.08. Επισημαίνεται ότι λόγω του διαφορετικού φορολογικού καθεστώτος και του γεγονότος ότι η εταιρεία ξεκίνησε την εμπορική της δραστηριότητα το Δεκέμβριο του 2007 δεν κρίθηκε απαραίτητη η διενέργεια πρόβλεψης για επιπλέον φόρους από ενδεχόμενο φορολογικό έλεγχο.

Σε ότι αφορά τις θυγατρικές JUMBO EC.R S.R.L. στη Ρουμανία και ASPETTO LTD και WESTLOOK στην Κύπρο διανύουν την τρίτη εταιρική τους χρήση δεν έχουν όμως ξεκινήσει την εμπορική τους δραστηριότητα και κατά συνέπεια δεν προκύπτει θέμα ανέλεγκτων φορολογικά χρήσεων.

6. Συναλλαγές με συνδεδεμένα μέρη

Στον Όμιλο περιλαμβάνονται πλην της «JUMBO Α.Ε.Ε» και οι ακόλουθες συνδεδεμένες εταιρείες:

1. Η θυγατρική εταιρεία με την επωνυμία «*Jumbo Trading Ltd*», που εδρεύει στην Κύπρο, στην οποία η Μητρική κατέχει το 100% των μετοχών και των δικαιωμάτων ψήφου αυτής. Η θυγατρική εταιρεία JUMBO TRADING LTD συμμετέχει με ποσοστό 100% στο μετοχικό κεφάλαιο της ASPETO LTD και η ASPETO LTD συμμετέχει με ποσοστό 100% στο μετοχικό κεφάλαιο της WESTLOOK SRL.

2. Η θυγατρική εταιρεία την Βουλγαρία με την επωνυμία «*JUMBO EC.B.*» που εδρεύει στην Σόφια της Βουλγαρίας, στην οποία η Μητρική κατέχει το 100% των μετοχών και των δικαιωμάτων ψήφου αυτής.

3. Η θυγατρική εταιρεία στη Ρουμανία με την επωνυμία «*JUMBO EC.R.*» που εδρεύει στο Βουκουρέστι της Ρουμανίας, στην οποία η Μητρική κατέχει το 100% των μετοχών και των δικαιωμάτων ψήφου αυτής.

Με τα συνδεδεμένα μέρη έγιναν οι πιο κάτω συναλλαγές:

Ποσά σε €		30/06/2009	30/06/2008
Έσοδα /έξοδα			
Πωλήσεις εμπορευμάτων JUMBO Α.Ε.Ε. προς την JUMBO TRADING LTD		17.939.440	16.047.305
Πωλήσεις εμπορευμάτων JUMBO Α.Ε.Ε. προς την JUMBO EC.B		6.668.998	4.671.289
Πωλήσεις παγίων JUMBO Α.Ε.Ε. προς την JUMBO EC.B		257	30.863
Πωλήσεις παγίων JUMBO Α.Ε.Ε. από την JUMBO TRADING LTD		-	-
Παροχή υπηρεσιών JUMBO Α.Ε.Ε. προς την JUMBO EC.B		68.949	52.619
Παροχή υπηρεσιών JUMBO Α.Ε.Ε. προς την JUMBO TRADING LTD		881	648
Παροχή υπηρεσιών JUMBO Α.Ε.Ε. από την JUMBO TRADING LTD		-	1.425
Αγορές εμπορευμάτων JUMBO Α.Ε.Ε. από την JUMBO EC.B		739.630	405.329
Αγορές εμπορευμάτων JUMBO Α.Ε.Ε. από την JUMBO TRADING LTD		936.887	694.235
		26.355.042	21.903.713

Καθαρό υπόλοιπο που προέρχεται από συναλλαγές με τις θυγατρικές εταιρείες	30/06/2009	30/06/2008
Απαιτήσεις JUMBO Α.Ε.Ε. από την JUMBO TRADING LTD	1.090.274	739.630
Υποχρεώσεις JUMBO Α.Ε.Ε. προς την JUMBO TRADING LTD	166.541	100.747
	1.256.815	840.377
Απαιτήσεις JUMBO Α.Ε.Ε. από την JUMBO EC.B LTD	2.725.332	3.199.156
Υποχρεώσεις JUMBO Α.Ε.Ε. προς την JUMBO EC.B LTD	187.125	213.078
	2.912.458	3.412.234
Απαιτήσεις JUMBO Α.Ε.Ε. από την JUMBO EC.R SRL	12.166	7.166
Υποχρεώσεις JUMBO Α.Ε.Ε. προς την JUMBO EC.R SRL	-	-
	12.166	7.166

Οι πωλήσεις και οι αγορές εμπορευμάτων αφορούν είδη που εμπορεύεται η Μητρική δηλαδή παιχνίδια, βρεφικά είδη, είδη βιβλιοχαρτοπωλείου είδη σπιτιού και εποχιακά είδη. Όλες οι συναλλαγές που περιγράφονται παραπάνω έχουν πραγματοποιηθεί υπό τους συνήθεις όρους της αγοράς. Επίσης, οι όροι που διέπουν τις συναλλαγές με τα ανωτέρω συνδεδεμένα μέρη είναι ισοδύναμοι με εκείνους που επικρατούν σε συναλλαγές σε καθαρά εμπορική βάση (μόνο εφόσον οι όροι αυτοί μπορούν να τεκμηριωθούν).

7. Παροχές στη Διοίκηση

Οι παροχές προς τη Διοίκηση σε επίπεδο Ομίλου και Εταιρείας αναλύονται ως ακολούθως:

Συναλλαγές με διευθυντικά στελέχη

Ποσά σε €	Ο ΟΜΙΛΟΣ	Η ΕΤΑΙΡΕΙΑ
	30/06/2009	30/06/2009
Βραχυπρόθεσμες παροχές προς εργαζομένους:		
Μισθοί	754.318	341.551
Κόστος κοινωνικής ασφάλισης	47.248	19.262
Λοιπές αμοιβές και συναλλαγές μελών Δ.Σ.	980.109	973.334
	1.781.676	1.334.147
Παροχές μετά τη λήξη της εργασίας:		
Προγράμματα καθορισμένων παροχών	-	-
Προγράμματα καθορισμένων εισφορών	-	-
Παροχές λήξης της εργασίας	23.202	23.202
Πληρωμές με στοιχεία καθαρής θέσης	-	-
Σύνολο	23.202	23.202

Συναλλαγές με διευθυντικά στελέχη

Ποσά σε €	Ο ΟΜΙΛΟΣ	Η ΕΤΑΙΡΕΙΑ
	30/06/2008	30/06/2008
Βραχυπρόθεσμες παροχές προς εργαζομένους:		
Μισθοί	655.374	296.995
Κόστος κοινωνικής ασφάλισης	38.292	16.644
Λοιπές αμοιβές και συναλλαγές μελών Δ.Σ.	894.128	883.413

	<u>1.587.794</u>	<u>1.197.052</u>
Παροχές μετά τη λήξη της εργασίας:	-	-
Προγράμματα καθορισμένων παροχών	-	-
Προγράμματα καθορισμένων εισφορών	-	-
Παροχές λήξης της εργασίας	<u>16.260</u>	<u>16.260</u>
Πληρωμές με στοιχεία καθαρής θέσης	-	-
Σύνολο	<u><u>16.260</u></u>	<u><u>16.260</u></u>

Δεν έχουν χορηγηθεί δάνεια σε μέλη του Δ.Σ. ή σε λοιπά διευθυντικά στελέχη του Ομίλου (και τις οικογένειες τους και δεν υπάρχουν απαιτήσεις και υποχρεώσεις σε μέλη του Δ.Σ. ή σε λοιπά Διευθυντικά Στελέχη του Ομίλου και στις οικογένειές τους.

8. Δικαστικές και Διαιτητικές Διαδικασίες

Από τη σύσταση της Εταιρείας έως και σήμερα, δεν έλαβε χώρα καμία πράξη διακοπής δραστηριοτήτων της.

Δεν υπάρχουν δικαστικές διαφορές, των οποίων η τυχούσα αρνητική έκβαση θα έχει σημαντική επίπτωση στα οικονομικά αποτελέσματα του Ομίλου.

Ο Όμιλος έχει σχηματίσει πρόβλεψη για σημαντικές επίδικες ή υπό διαιτησία διαφορές δικαστικών ή διοικητικών οργάνων ύψους € 20.050, το ποσό αυτό αφορά εξολοκλήρου την Εταιρεία.

9. Αριθμός απασχολούμενου προσωπικού

Κατά την 30η Ιουνίου 2009 ο Όμιλος απασχολούσε 2.972 άτομα, εκ των οποίων 2.852 μόνιμο προσωπικό και 120 έκτακτο προσωπικό, ο δε μέσος όρος του προσωπικού για την κλειόμενη χρήση ήτοι από 01/07/2008 έως 30/06/2009 κυμάνθηκε στα 3.071 άτομα (2.622 μόνιμο προσωπικό και 449 άτομα έκτακτο προσωπικό). Η Μητρική κατά την 30η Ιουνίου 2009 απασχολούσε συνολικά 2.637 άτομα εκ των οποίων 2.603 μόνιμο προσωπικό και 34 έκτακτο προσωπικό, η Κυπριακή θυγατρική Jumbo Trading Ltd συνολικά 226 άτομα (140 μόνιμο και 86 έκτακτο προσωπικό) και η θυγατρική στη Βουλγαρία 109 άτομα μόνιμο προσωπικό.

10. Πρόταση διανομής χρήσης 2008-2009

Η πρόταση του Διοικητικού Συμβουλίου προς την Γενική Συνέλευση των Μετόχων είναι η διανομή μερίσματος από τα κέρδη της χρήσης 2008-2009 ποσού € 27.883.984,68, που αντιστοιχεί σε € 0,23 (μικτό) ανά μετοχή (121.234.716 μετοχές), έναντι μερίσματος € 24.246.943,20 που αντιστοιχούσε σε € 0,40 ανά μετοχή (60.617.358 μετοχές) για την χρήση 2007-2008. Για λόγους συγκρισιμότητας των οικονομικών καταστάσεων έγινε προσαρμογή του μερίσματος ανά μετοχή, για την προηγούμενη χρήση από € 0,4000 σε € 0,2000. Σημειώνεται ότι σύμφωνα με το άρθρο 18 του Ν 3697/2008 στα κέρδη που διανέμουν οι Ανώνυμες Εταιρείες διενεργείται παρακράτηση φόρου για λογαριασμό των μετόχων ίσο με 10%. Όσον αφορά τη διαδικασία διανομής του μερίσματος, αυτή θα υλοποιηθεί μέσω τραπεζικού ιδρύματος εντός του προβλεπόμενου από το νόμο χρονικού διαστήματος από τη λήψη της σχετικής απόφασης από την Τακτική Γενική Συνέλευση των μετόχων.

11. Σκοποί και πολιτικές διαχείρισης κινδύνων

Ο όμιλος είναι εκτεθειμένος σε πολλαπλούς χρηματοοικονομικούς κινδύνους όπως ο κίνδυνος της αγοράς (διακυμάνσεις στις συναλλαγματικές ισοτιμίες, τα επιτόκια, οι τιμές της αγοράς κτλ), πιστωτικός κίνδυνος και κίνδυνος ρευστότητας. Το πρόγραμμα διαχείρισης κινδύνων του ομίλου στοχεύει στον περιορισμό της αρνητικής επίδρασης στα χρηματοοικονομικά αποτελέσματα του ομίλου που προκύπτει

από την αδυναμία πρόβλεψης των χρηματοοικονομικών αγορών και τη διακύμανση στις μεταβλητές του κόστους και των πωλήσεων.

Η πολιτική διαχείρισης κινδύνων εφαρμόζεται από την Διοίκηση του Ομίλου. Η διαδικασία που ακολουθείται είναι η παρακάτω:

- Αξιολόγηση των κινδύνων που σχετίζονται με τις δραστηριότητες και τις λειτουργίες του ομίλου,
- σχεδιασμός της μεθοδολογίας και επιλογή των κατάλληλων χρηματοοικονομικών προϊόντων για την μείωση των κινδύνων και
- εκτέλεση/εφαρμογή, σύμφωνα με τη διαδικασία που έχει εγκριθεί από τη διοίκηση, της διαδικασίας διαχείρισης κινδύνων.

Τα χρηματοοικονομικά μέσα του ομίλου αποτελούνται κυρίως από καταθέσεις σε τράπεζες, εμπορικούς χρεώστες και πιστωτές, μερίσματα πληρωτέα και υποχρεώσεις από μισθώσεις.

11.1 Συναλλαγματικός κίνδυνος

Ο όμιλος δραστηριοποιείται σε διεθνές επίπεδο και συνεπώς είναι εκτεθειμένος σε κίνδυνο συναλλαγματικών ισοτιμιών που προκύπτουν κυρίως από το δολάριο των ΗΠΑ. Αυτό το είδος κινδύνου κυρίως προκύπτει από εμπορικές συναλλαγές στο συγκεκριμένο νόμισμα όπως επίσης και από καθαρές επενδύσεις σε οικονομικές οντότητες του εξωτερικού.

Τα χρηματοοικονομικά περιουσιακά στοιχεία και οι αντίστοιχες υποχρεώσεις σε ξένο νόμισμα, μετατρέπόμενες σε Ευρώ με την ισοτιμία κλεισίματος αναλύονται ως εξής για τον όμιλο και την εταιρεία:

Ποσά σε €	01/07/2008-30/06/2009		01/07/2007-30/06/2008	
	US\$	Άλλα	US\$	Άλλα
Ονομαστικά ποσά				
Χρηματοοικονομικά περιουσιακά στοιχεία	-	-	-	-
Χρηματοοικονομικές υποχρεώσεις	313.112	-	375.133	-
Βραχυχρόνια έκθεση	(313.112)	-	(375.133)	-
Χρηματοοικονομικά περιουσιακά στοιχεία	-	-	-	-
Χρηματοοικονομικές υποχρεώσεις	-	-	-	-
Μακροχρόνια έκθεση	-	-	-	-
Σύνολο	(313.112)	-	(375.133)	-

Ο παρακάτω πίνακας παρουσιάζει την ευαισθησία του αποτελέσματος της χρήσης καθώς και των ιδίων κεφαλαίων σε σχέση με τα χρηματοοικονομικά περιουσιακά στοιχεία και τις χρηματοοικονομικές υποχρεώσεις και τη συναλλαγματική ισοτιμία Ευρώ / Δολαρίου.

Υποθέτουμε ότι πραγματοποιείται μία αλλαγή την 30^η Ιουνίου 2009 στη συναλλαγματική ισοτιμία Ευρώ / Δολαρίου της τάξεως του 5%. (2008: 5%). Η ανάλυση ευαισθησίας βασίζεται στα χρηματοοικονομικά εργαλεία σε ξένο νόμισμα που κατέχει ο Όμιλος για κάθε περίοδο αναφοράς.

Σε περίπτωση όπου το € ανέβει σε σχέση με το Δολάριο κατά ποσοστό 5% τότε στο αποτέλεσμα της χρήσης και στα ίδια κεφάλαια θα έχουμε την εξής επίπτωση:

Ποσά σε €	30/6/2009	30/6/2008
	US\$	US\$
Αποτέλεσμα χρήσης	11.183	13.398
Καθαρή Θέση	11.183	13.398

Σε περίπτωση όπου το € πέσει σε σχέση με το Δολάριο κατά ποσοστό 5% τότε στο αποτέλεσμα της χρήσης και στα ίδια κεφάλαια θα έχουμε την εξής επίπτωση:

Ποσά σε €	30/6/2009	30/6/2008
	US\$	US\$
Αποτέλεσμα χρήσης	-12.360	-14.808
Καθαρή Θέση	-12.360	-14.808

Η έκθεση του Ομίλου στο συναλλαγματικό κίνδυνο ποικίλλει κατά τη διάρκεια του έτους ανάλογα με τον όγκο των συναλλαγών σε ξένο νόμισμα. Εν τούτοις η ανωτέρω ανάλυση θεωρείται αντιπροσωπευτική της έκθεσης του ομίλου στο συναλλαγματικό κίνδυνο.

11.2 Ανάλυση ευαισθησίας κινδύνου επιτοκίου

Την 30η Ιουνίου 2009, η Εταιρεία είναι εκτεθειμένη στις μεταβολές της αγοράς του επιτοκίου όσον αφορά τον τραπεζικό δανεισμό της, τις συμβάσεις χρηματοδοτικής μίσθωσης, και τα διαθέσιμά της και ισοδύναμα διαθέσιμων τα οποία υπόκεινται σε μεταβλητό ποσοστό επιτοκίου. Όπως και στο προηγούμενο έτος τα λοιπά χρηματοοικονομικά περιουσιακά στοιχεία ενεργητικού και οι λοιπές χρηματοοικονομικές υποχρεώσεις έχουν σταθερά ποσοστά.

Ο παρακάτω πίνακας παρουσιάζει την ευαισθησία του αποτελέσματος της χρήσης καθώς και των ιδίων κεφαλαίων σε μια λογική μεταβολή του επιτοκίου της τάξεως του +0,5% ή -0,5% (01/07/2007-30/06/2008: +/-0,5%). Οι αλλαγές στα επιτόκια εκτιμάται ότι κινούνται σε μία λογική βάση σε σχέση με τις πρόσφατες συνθήκες της αγοράς.

Ποσά σε €	Ο ΟΜΙΛΟΣ			
	1/7/2008 - 30/6/2009		1/7/2007 - 30/6/2008	
	+0,5%	-0,5%	+0,5%	-0,5%
Αποτέλεσμα χρήσης	-42.761	42.761	-11.003	11.001
Καθαρή Θέση	-42.761	42.761	-11.003	11.001

Ποσά σε €	Η ΕΤΑΙΡΕΙΑ			
	1/7/2008 - 30/6/2009		1/7/2007 - 30/6/2008	
	+0,5%	-0,5%	+0,5%	-0,5%
Αποτέλεσμα χρήσης	-125.168	125.168	-51.424	51.422
Καθαρή Θέση	-125.168	125.168	-51.424	51.422

11.3 Ανάλυση πιστωτικού κινδύνου

Η έκθεση του Ομίλου όσον αφορά τον πιστωτικό κίνδυνο περιορίζεται στα χρηματοοικονομικά περιουσιακά στοιχεία(μέσα) τα οποία την ημερομηνία του Ισολογισμού αναλύονται ως εξής:

Ποσά σε €	Ο ΟΜΙΛΟΣ	
	1/7/2008 - 30/6/2009	1/7/2007 - 30/6/2008
Κατηγορίες χρηματοοικονομικών στοιχείων		
Ταμιακά διαθέσιμα και ταμιακά ισοδύναμα	109.665.849	30.477.648
Εμπορικές και λοιπές απαιτήσεις	4.957.093	3.404.128
Σύνολο	114.622.942	33.881.776

Ποσά σε €	Η ΕΤΑΙΡΕΙΑ	
	1/7/2008 - 30/6/2009	1/7/2007 - 30/6/2008
Κατηγορίες χρηματοοικονομικών στοιχείων		
Ταμιακά διαθέσιμα και ταμιακά ισοδύναμα	83.627.841	8.945.605
Εμπορικές και λοιπές απαιτήσεις	7.488.650	6.404.048
Σύνολο	91.116.491	15.349.653

Ο Όμιλος ελέγχει διαρκώς τις απαιτήσεις του, είτε χωριστά είτε κατά ομάδα. Όπου είναι διαθέσιμες με λογικό κόστος, χρησιμοποιούνται εξωτερικές εκθέσεις ή αναλύσεις σχετικά με τους πελάτες. Η πολιτική του Ομίλου είναι να συνεργάζεται μόνο με αξιόπιστους πελάτες. Το μεγαλύτερο μέρος των πωλήσεων διενεργείται λιανικώς.

Η διοίκηση του Ομίλου θεωρεί ότι όλα τα ανωτέρω χρηματοοικονομικά περιουσιακά στοιχεία τα οποία δεν έχουν απομειωθεί σε προηγούμενες ημερομηνίες σύνταξης των οικονομικών καταστάσεων είναι υψηλής πιστωτικής ποιότητας, συμπεριλαμβανομένων και των οφειλομένων.

Κανένα από τα χρηματοοικονομικά περιουσιακά στοιχεία του Ομίλου δεν έχει ασφαλιστεί με υποθήκη ή άλλη μορφή πιστωτικής ασφάλισης.

Για τους πελάτες και τις λοιπές εμπορικές απαιτήσεις, ο Όμιλος δεν εκτίθεται σε σημαντικούς πιστωτικούς κινδύνους. Για την ελαχιστοποίηση του πιστωτικού κινδύνου σε διαθέσιμα και ταμιακά ισοδύναμα ο Όμιλος συναλλάσσεται μόνο με αναγνωρισμένα πιστωτικά υψηλής πιστοληπτικής διαβάθμισης.

11.4 Ανάλυση κινδύνου ρευστότητας

Ο Όμιλος διαχειρίζεται τις ανάγκες ρευστότητας της με προσεκτική παρακολούθηση των χρεών των μακροπρόθεσμων χρηματοοικονομικών υποχρεώσεων καθώς επίσης και των πληρωμών που πραγματοποιούνται καθημερινά. Οι ανάγκες ρευστότητας παρακολουθούνται σε διάφορες χρονικές ζώνες, σε καθημερινή και εβδομαδιαία βάση.

Ο Όμιλος διασφαλίζει ότι υπάρχουν επαρκείς διαθέσιμες πιστωτικές διευκολύνσεις ώστε να είναι σε θέση να καλύπτει τις βραχυπρόθεσμες επιχειρηματικές ανάγκες, κατόπιν υπολογισμού των ταμειακών εισροών που προκύπτουν από τη λειτουργία του καθώς και των μετρητών και ισοδύναμων μετρητών τα οποία τηρεί. Τα κεφάλαια για τις μακροπρόθεσμες ανάγκες ρευστότητας εξασφαλίζονται πρόσθετα από ένα επαρκές ποσό δανειακών κεφαλαίων και την δυνατότητα να πωληθούν μακροπρόθεσμα χρηματοοικονομικά στοιχεία.

Η ληκτότητα των χρηματοοικονομικών υποχρεώσεων την 30η Ιουνίου 2009 για τον Όμιλο αναλύεται ως εξής:

Ποσά σε €	1/7/2008 - 30/6/2009			
	Βραχυπρόθεσμες		Μακροπρόθεσμες	
	εντός 6 μηνών	6 έως 12 μήνες	1 έως 5 έτη	αργότερο από 5 έτη
Μακροπρόθεσμος Δανεισμός	2.276.312	2.236.345	201.316.440	-
Υποχρεώσεις χρηματοδοτικών μισθώσεων	410.490	1.367.066	2.174.152	2.324.215
Εμπορικές Υποχρεώσεις	65.976.554	472.498	-	-
Λοιπές βραχυπρόθεσμες υποχρεώσεις	14.822.870	343.565	-	-
Παράγωγα	-	-	-	-
Σύνολο	83.486.227	4.419.474	203.490.592	2.324.215

Η αντίστοιχη ληκτότητα των χρηματοοικονομικών υποχρεώσεων για την 30η Ιουνίου 2008 είχε ως εξής:

Ποσά σε €	1/7/2007 - 30/6/2008			
	Βραχυπρόθεσμες		Μακροπρόθεσμες	
	εντός 6 μηνών	6 έως 12 μήνες	1 έως 5 έτη	αργότερο από 5 έτη
Μακροπρόθεσμος Δανεισμός	1.842.260	44.156.435	96.891.097	1.490.640
Υποχρεώσεις χρηματοδοτικών μισθώσεων	417.320	346.288	3.407.623	3.303.719
Εμπορικές Υποχρεώσεις	65.406.603	542.978	-	-
Λοιπές βραχυπρόθεσμες υποχρεώσεις	16.508.077	4.092.052	-	-
Παράγωγα	-	-	-	-
Σύνολο	84.174.259	49.137.754	100.298.721	4.794.359

Η ληκτότητα των χρηματοοικονομικών υποχρεώσεων την 30η Ιουνίου 2009 για την Εταιρεία αναλύεται ως εξής:

Ποσά σε €	1/7/2008 - 30/6/2009			
	Βραχυπρόθεσμες		Μακροπρόθεσμες	
	εντός 6 μηνών	6 έως 12 μήνες	1 έως 5 έτη	αργότερο από 5 έτη
Μακροπρόθεσμος Δανεισμός	1.571.721	1.534.218	196.926.793	-
Υποχρεώσεις χρηματοδοτικών μισθώσεων	410.490	1.367.066	2.174.152	2.324.215
Εμπορικές Υποχρεώσεις	61.984.810	4.627.822	-	-
Λοιπές βραχυπρόθεσμες υποχρεώσεις	13.923.267	345.967	-	-
Παράγωγα	-	-	-	-
Σύνολο	77.890.289	7.875.073	199.100.945	2.324.215

Η αντίστοιχη ληκτότητα των χρηματοοικονομικών υποχρεώσεων για την 30η Ιουνίου 2008 είχε ως εξής:

Ποσά σε €	1/7/2007 - 30/6/2008			
	Βραχυπρόθεσμες		Μακροπρόθεσμες	
	εντός 6 μηνών	6 έως 12 μήνες	1 έως 5 έτη	αργότερο από 5 έτη
Μακροπρόθεσμος Δανεισμός	1.225.821	43.538.278	91.090.880	745.320
Υποχρεώσεις χρηματοδοτικών μισθώσεων	415.602	346.288	3.407.623	3.303.719
Εμπορικές Υποχρεώσεις	65.215.908	542.978	-	-
Λοιπές βραχυπρόθεσμες υποχρεώσεις	15.441.618	4.092.052	-	-
Παράγωγα	-	-	-	-
Σύνολο	82.298.949	48.519.597	94.498.504	4.049.039

Οι ανωτέρω ημερομηνίες λήξης αντικατοπτρίζουν τις μικτές ταμειακές ροές οι οποίες ενδέχεται να διαφέρουν από τις λογιστικές αξίες των υποχρεώσεων κατά την ημερομηνία του ισολογισμού.

Οι χρηματοοικονομικές υποχρεώσεις κατά την ημερομηνία των οικονομικών καταστάσεων έχουν ως εξής:

Χρηματοοικονομικές υποχρεώσεις

Ποσά σε €	Ο Όμιλος		Η Εταιρεία	
	30/6/2009	30/6/2008	30/6/2009	30/6/2008
Μακροπρόθεσμες υποχρεώσεις				
Δανεισμός	180.877.597	76.167.471	176.781.850	70.653.403
Σύνολο	180.877.597	76.167.471	176.781.850	70.653.403

Βραχυπρόθεσμες υποχρεώσεις

	30/6/2009	30/6/2008	30/6/2009	30/6/2008
Μακροπρόθεσμες υποχρεώσεις πληρωτέες στην επόμενη χρήση	3.047.870	42.538.714	1.655.230	41.300.004
Προμηθευτές και λοιπές υποχρεώσεις	65.722.575	65.351.579	65.886.156	65.160.884
Λοιπές βραχυπρόθεσμες υποχρεώσεις	11.017.323	17.243.239	10.384.785	16.311.003
Σύνολο	79.787.768	125.133.532	77.926.171	122.771.891

12. Πολιτικές και διαδικασίες διαχείρισης κεφαλαίου

Οι στόχοι του Ομίλου όσον αφορά τη διαχείριση του κεφαλαίου είναι οι εξής:

- να εξασφαλίσει την ικανότητα του Ομίλου να συνεχίσει τη δραστηριότητα του (going-concern) και
- να εξασφαλίσει μια ικανοποιητική απόδοση στους μετόχους

τιμολογώντας προϊόντα και υπηρεσίες αναλογικά με το επίπεδο κινδύνου.

Ο Όμιλος παρακολουθεί το κεφάλαιο στη βάση του δείκτη δάνεια προς ίδια κεφάλαια. Ο δείκτης αυτός υπολογίζεται διαιρώντας τον καθαρό δανεισμό με τα ίδια κεφάλαια. Ο καθαρός δανεισμός υπολογίζεται ως το σύνολο του δανεισμού όπως εμφανίζεται στον ισολογισμό μείον τα ταμειακά διαθέσιμα και ισοδύναμα. Τα ίδια κεφάλαια αποτελούνται από όλα τα στοιχεία των ιδίων κεφαλαίων όπως εμφανίζονται στον ισολογισμό. Ο δείκτης αυτός για τις χρήσεις 2008-2009 και 2007-2008 αναλύεται ως εξής:

Ποσά σε €	30/6/2009	30/6/2008
Σύνολο δανεισμού	183.925.467	118.706.185
Μείον: Ταμειακά διαθέσιμα και ταμειακά ισοδύναμα	109.665.849	30.477.648
Καθαρός δανεισμός	74.259.618	88.228.537
	30/06/2009	30/6/2008
Σύνολο Ιδίων Κεφαλαίων	355.664.810	284.629.976
Μείον: Δάνεια μειωμένης εξασφάλισης	-	-
Προσαρμοσμένα ίδια κεφάλαια	355.664.810	284.629.976

Δείκτης δανείων προς Ίδια Κεφάλαια **2/8** **2/8**

Ο Όμιλος διαχειρίζεται την κεφαλαιακή διάρθρωση και κάνει τις προσαρμογές κατά το χρόνο που η οικονομική κατάσταση και τα χαρακτηριστικά των κινδύνων των υπάρχοντων περιουσιακών στοιχείων αλλάζουν. Με στόχο τη διατήρηση ή την προσαρμογή της κεφαλαιακής διάρθρωσης, ο όμιλος μπορεί να προσαρμόσει το ποσό των πληρωτέων μερισμάτων, να επιστρέψει κεφάλαιο στους μετόχους, να εκδώσει μετοχικό κεφάλαιο ή να πουλήσει περιουσιακά στοιχεία για να μειώσει το δανεισμό.

Η εταιρεία έχει τιμήσει τις συμβατικές υποχρεώσεις της, συμπεριλαμβανομένης και της διατήρησης της ορθολογικότητας της κεφαλαιακής δομής.

13. Γεγονότα μετά την ημερομηνία του ισολογισμού

Η Εταιρεία προέβη στην έκδοση ομολογιών σειράς Δ του Κοινού Ομολογιακού Δανείου (μη μετατρέψιμο), ποσού € 20 εκατ. Το κεφάλαιο των Ομολογιών του Δανείου της Σειράς Δ, θα εξοφληθεί από τον Εκδότη εφάπαξ κατά την 24η Μαΐου του 2014. Η έκδοση του Κοινού Ομολογιακού Δανείου είχε εγκριθεί με απόφαση Α' Επαναληπτικής Έκτακτης Γ.Σ της 16ης Μαΐου 2007 μέχρι του ανώτατου ποσού των € 145 εκατ.

Με βάση τους όρους του υφιστάμενου Μετατρέψιμου Ομολογιακού Δανείου της εταιρίας, έκδοσης της 8.9.2006, όπως έχουν εγκριθεί σύμφωνα με την από 7.6.2006 απόφαση της Β' Επαναληπτικής Έκτακτης Γενικής Συνέλευσης των μετόχων, σε συνδυασμό με τις από 3.8.2006, 31.8.2006, 5.9.2006, 6.9.2006, 8.9.2006 και 14.4.2009 αποφάσεις του Διοικητικού Συμβουλίου της, ως προς το δικαίωμα μετατροπής ομολογιών σε μετοχές ισχύουν τα εξής (όρος 8.1. του ΜΟΔ): Κάθε 1 ομολογία παρέχει στον Ομολογιούχο δικαίωμα μετατροπής της σε 2,100840336 κοινές ονομαστικές μετοχές της εταιρίας, ονομαστικής αξίας € 1,40 η κάθε μία («Λόγος Μετατροπής»). Η τιμή μετατροπής είναι € 4,76 ανά μετοχή. Το δικαίωμα μετατροπής μπορεί να ασκηθεί για πρώτη φορά την πρώτη ημέρα έναρξης του τετάρτου (4ου) έτους από την ημερομηνία έκδοσης του Δανείου (συγκεκριμένα την 08.09.2009) και εφεξής μπορεί να ασκείται ανά εξάμηνο, την αντίστοιχη με την ημερομηνία έκδοσης του Δανείου ημερομηνία κάθε μήνα («Ημερομηνία Μετατροπής»).

Σε εκτέλεση των ανωτέρω όρων, κατά την 8.9.2009, υποβλήθηκαν από δικαιούχους ομολογιούχους 117 αιτήσεις-δηλώσεις άσκησης του δικαιώματος μετατροπής συνολικά 4.081.093 ομολογιών του άνω ΜΟΔ, οι οποίες μετατρέπονται σε συνολικά 8.573.674 νέες κοινές ονομαστικές μετοχές της εταιρίας με δικαίωμα ψήφου, ονομαστικής αξίας € 1,40 η κάθε μία. Με την άσκηση του δικαιώματος μετατροπής επέρχεται αύξηση του μετοχικού κεφαλαίου της εταιρίας κατά το ποσό των € 12.003.143,60, η οποία διαπιστώθηκε με την από 9.9.2009 απόφαση του Διοικητικού Συμβουλίου της εταιρίας περί αναπροσαρμογής του περί κεφαλαίου άρθρου 5 παρ. Α' του Καταστατικού της και πιστοποιήθηκε με την από 10.9.2009 απόφαση του ίδιου οργάνου, οι οποίες θα τύχουν των προβλεπόμενων καταχωρήσεων, εγκρίσεων και διατυπώσεων δημοσιότητας.

Τέλος, η θυγατρική JUMBO EC.B LTD προέβη σε αύξηση του Μετοχικού της Κεφαλαίου κατά € 20 εκατ. το οποίο καλύφθηκε κατά 100% από την μητρική εταιρεία JUMBO AEE. Το κεφάλαιο της JUMBO EC.B LTD ανέρχεται σήμερα σε € 51,9εκατ. Σκοπός της άνω αύξησης κεφαλαίου είναι η περαιτέρω επέκταση του Ομίλου στην Βουλγαρία.

Μοσχάτο, 22 Σεπτεμβρίου 2009

Οι υπεύθυνοι για τις Οικονομικές Καταστάσεις

Ο Πρόεδρος του Δ. Σ και
Διευθύνων Σύμβουλος

Ο Αντιπρόεδρος Δ.Σ

Η Διευθύντρια Οικονομικών
Υπηρεσιών και Εντεταλμένη
Σύμβουλος

Ο Λογιστής

Ευάγγελος-Απόστολος Βακάκης
του Γεωργίου
Αρ. Διαβ. ΑΒ0631716/2006
Εκδ. Αρχή Α.Ε.Α./Δ.Δ.-Ν.Ρ.Σ.
Ελλάδα

Οικονόμου Ιωάννης
του Χρήστου
Α.Δ.Τ. Χ156531/2002

Βερναδάκη Καλλιόπη του Εμμ.
Α.Δ.Τ. Φ 099860/2001

Παναγιώτης Ξηρός του
Κων/νου
Α.Δ.Τ. Α 370348/1977-
Αρ.Αδείας 0018111 Α' Τάξης

V. Πληροφορίες άρθρου 10 του Ν.3401/2005

Η εταιρεία Jumbo δημοσιοποίησε και κατέστησε διαθέσιμες στο κοινό κατά τη διάρκεια της οικονομικής χρήσης 2008/2009 τις παρακάτω πληροφορίες του άρθρου 10 του Ν. 3401/2005 και είναι αναρτημένες στο επίσημο διαδικτυακό χώρο του Χρηματιστηρίου Αθηνών www.ase.gr όσο και της εταιρείας όπως εμφανίζεται στον παρακάτω πίνακα.

Ημερομηνία	Ανακοίνωση	Ηλεκτρονική Διεύθυνση
4/7/2008	Δελτίο Τύπου: Εντυπωσιακή αύξηση των πωλήσεων για τη χρήση 2007/2008	http://www.jumbo.gr/article_detail.asp?node_serial=001003008&node_id=345&article_id=910
1/9/2008	Δελτίο Τύπου: Το Jumbo κάνει δυναμική αρχή με τρία νέα καταστήματα	http://www.jumbo.gr/article_detail.asp?node_serial=001003008&node_id=345&article_id=930
22/9/2008	Οικονομικό Ημερολόγιο 2008/2009	http://www.jumbo.gr/article_detail.asp?node_serial=001003008&node_id=345&article_id=931
24/9/2008	Δελτίο τύπου για τα Ετήσια Οικονομικά Αποτελεσματα 2007/2008	http://www.jumbo.gr/article_detail.asp?node_serial=001003008&node_id=345&article_id=935
25/9/2008	Ανακοίνωση σχετικά με την Ετήσια Οικονομική Έκθεση	http://www.jumbo.gr/article_detail.asp?node_serial=001003008&node_id=345&article_id=940
1/10/2008	Ετήσια Παρουσίαση του Ομίλου (01/10/2008)	http://www.jumbo.gr/article_detail.asp?node_serial=001003004&node_id=337&article_id=949
1/10/2008	Η Jumbo στην Ένωση Θεσμικών Επενδυτών	http://www.jumbo.gr/article_detail.asp?node_serial=001003008&node_id=345&article_id=950
6/10/2008	Ανακοίνωση ρυθμιζόμενης πληροφορίας του Ν. 3556/2007	http://www.jumbo.gr/article_detail.asp?node_serial=001003007&node_id=343&article_id=951
24/10/2008	Σχολιασμός Δημοσιευμάτων	http://www.jumbo.gr/article_detail.asp?node_serial=001003008&node_id=345&article_id=956
7/11/2008	Σχέδιο Τροποποίησης Καταστατικού	http://www.jumbo.gr/article_detail.asp?node_serial=001003006001&node_id=255&article_id=959
7/11/2008	ΕΞΟΥΣΙΟΔΟΤΗΣΗ ΓΙΑ ΕΚΠΡΟΣΩΠΗΣΗ ΚΟΙΝΩΝ ΜΕΤΟΧΩΝ	http://www.jumbo.gr/article_detail.asp?node_serial=001003006001&node_id=255&article_id=960
7/11/2008	Πρόσκληση των μετόχων σε Ετήσια Τακτική Γενική Συνέλευση	http://www.jumbo.gr/article_detail.asp?node_serial=001003008&node_id=345&article_id=957
7/11/2008	Σχέδιο τροποποίησης του Καταστατικού	http://www.jumbo.gr/article_detail.asp?node_serial=001003008&node_id=345&article_id=958
19/11/2008	Δελτίο τύπου για τα αποτελέσματα του Α τριμήνου 2008/2009	http://www.jumbo.gr/article_detail.asp?node_serial=001003008&node_id=345&article_id=970
3/12/2008	Ενημέρωση για Αποφάσεις Γενικής Συνέλευσης	http://www.jumbo.gr/article_detail.asp?node_serial=001003006001&node_id=255&article_id=984
3/12/2008	ΑΝΑΚΟΙΝΩΣΗ ΚΑΤΑΒΟΛΗΣ ΜΕΡΙΣΜΑΤΟΣ	http://www.jumbo.gr/article_detail.asp?node_serial=001003006002&node_id=340&article_id=986
3/12/2008	Δελτίο Τύπου:Μέρισμα 40 λεπτών και διανομή δωρεάν μετοχών	http://www.jumbo.gr/article_detail.asp?node_serial=001003008&node_id=345&article_id=983
3/12/2008	Ενημέρωση για Αποφάσεις Γενικής Συνέλευσης	http://www.jumbo.gr/article_detail.asp?node_serial=001003008&node_id=345&article_id=985
3/12/2008	Ανακοίνωση καταβολής μερίσματος	http://www.jumbo.gr/article_detail.asp?node_serial=001003008&node_id=345&article_id=987
3/12/2008	Ενημέρωση για Αύξηση μ.κ. και Τροποποίηση Καταστατικού	http://www.jumbo.gr/article_detail.asp?node_serial=001003008&node_id=345&article_id=988
4/12/2008	Κατάλογος Υπόχρεων Προσώπων	http://www.jumbo.gr/article_detail.asp?node_serial=001003007001&node_id=320&article_id=990
11/12/2008	Έντυπο Πληροφοριών του άρθρου 4 του Ν.3401/2005	http://www.jumbo.gr/article_detail.asp?node_serial=001003008&node_id=345&article_id=989
17/12/2008	Αποφάσεις Α Επαναληπτικής Γενικής Συνέλευσης	http://www.jumbo.gr/article_detail.asp?node_serial=001003006001&node_id=255&article_id=991
17/12/2008	Αποφάσεις Α Επαναληπτικής Γενικής Συνέλευσης	http://www.jumbo.gr/article_detail.asp?node_serial=001003008&node_id=345&article_id=992
19/12/2008	Ανακοίνωση για την Αύξηση του Μετοχικού Κεφαλαίου της Εταιρείας και Διανομή Δωρεάν Μετοχών	http://www.jumbo.gr/article_detail.asp?node_serial=001003006003&node_id=341&article_id=994
19/12/2008	Ανακοίνωση για την Αύξηση του Μετοχικού Κεφαλαίου της Εταιρείας και Διανομή Δωρεάν Μετοχών	http://www.jumbo.gr/article_detail.asp?node_serial=001003008&node_id=345&article_id=993
5/1/2009	Δελτίο Τύπου: Επίτευξη των στόχων παρά το δύσκολο μακροοικονομικό περιβάλλον	http://www.jumbo.gr/article_detail.asp?node_serial=001003008&node_id=345&article_id=995
12/1/2009	Ανακοίνωση ρυθμιζόμενης πληροφορίας του Ν. 3556/2007	http://www.jumbo.gr/article_detail.asp?node_serial=001003007&node_id=343&article_id=996
5/2/2009	Παρουσίαση Φεβρουάριος 2009	http://www.jumbo.gr/article_detail.asp?node_serial=001003004&node_id=337&article_id=1002
5/2/2009	Δελτίο Τύπου Ενημέρωση Μετόχων για την Πορεία των Μεγεθών Α Εξαμήνου	http://www.jumbo.gr/article_detail.asp?node_serial=001003008&node_id=345&article_id=1003

26/2/2009	Δελτίο Τύπου: Αποτελέσματα για το πρώτο εξάμηνο της παρούσας οικονομικής χρήσης 2008/2009	http://www.jumbo.gr/article_detail.asp?node_serial=001003008&node_id=345&article_id=1007
15/4/2009	Ανακοίνωση σχετική με ομολογίες	http://www.jumbo.gr/article_detail.asp?node_serial=001003008&node_id=345&article_id=1032
6/5/2009	Ανακοίνωση ρυθμιζόμενης πληροφορίας του Ν. 3556/2007	http://www.jumbo.gr/article_detail.asp?node_serial=001003008&node_id=345&article_id=1043
6/5/2009	Δελτίο Τύπου	http://www.jumbo.gr/article_detail.asp?node_serial=001003008&node_id=345&article_id=1033
20/5/2009	Αποτελέσματα 9μήνου 2008/2009	http://www.jumbo.gr/article_detail.asp?node_serial=001003008&node_id=345&article_id=1036
24/8/2009	Ανακοίνωση σχετικά με το δικαίωμα μετατροπής ομολογιών σε μετοχές - Μετατρέψιμο μη διαπραγματεύσιμο Ομολογιακό Δάνειο Jumbo ύψους EUR 42,432,150.00	http://www.jumbo.gr/article_detail.asp?node_serial=001003008&node_id=345&article_id=2057
26/8/2009	Ανακοίνωση ρυθμιζόμενης πληροφορίας του Ν. 3556/2007	http://www.jumbo.gr/article_detail.asp?node_serial=001003007&node_id=343&article_id=2059
27/8/2009	Εντυπωσιακή αύξηση πωλήσεων και κερδών για την οικονομική χρήση που έκλεισε στις 30 Ιουνίου 2009	http://www.jumbo.gr/article_detail.asp?node_serial=001003008&node_id=345&article_id=2061
11/9/2009	Ανακοίνωση ρυθμιζόμενης πληροφορίας του Ν. 3556/2007	http://www.jumbo.gr/article_detail.asp?node_serial=001003007&node_id=343&article_id=2065
11/9/2009	Οικονομικό Ημερολόγιο χρήσης 2009/2010	http://www.jumbo.gr/article_detail.asp?node_serial=001003008&node_id=345&article_id=2063
14/9/2009	Ανακοίνωση ρυθμιζόμενης πληροφορίας του Ν. 3556/2007	http://www.jumbo.gr/article_detail.asp?node_serial=001003007&node_id=343&article_id=2067
14/9/2009	Ανακοίνωση ρυθμιζόμενης πληροφορίας του Ν. 3556/2007	http://www.jumbo.gr/article_detail.asp?node_serial=001003007&node_id=343&article_id=2069
18/9/2009	Ανακοίνωση ρυθμιζόμενης πληροφορίας του Ν. 3556/2007	http://www.jumbo.gr/article_detail.asp?node_serial=001003007&node_id=343&article_id=2071
21/09/2009	Ανακοίνωση ρυθμιζόμενης πληροφορίας του Ν. 3556/2007	http://www.jumbo.gr/article_detail.asp?node_serial=001003007&node_id=343&article_id=2073
Ενημερωτικά Δελτία		
24/9/2008	Ετήσια Οικονομική Έκθεση 2007/2008	http://www.jumbo.gr/article_detail.asp?node_serial=001003002&node_id=248&article_id=936
24/9/2008	Στοιχεία και Πληροφορίες περιόδου από 1 Ιουλίου 2007 έως 30 Ιουνίου 2008	http://www.jumbo.gr/article_detail.asp?node_serial=001003002&node_id=248&article_id=937
24/9/2008	Jumbo Trading Limited - Έκθεση και Οικονομικές Καταστάσεις 30/06/2008 ενοποιημένες	http://www.jumbo.gr/article_detail.asp?node_serial=001003002004&node_id=420&article_id=938
24/9/2008	Jumbo Trading Limited - Έκθεση και Οικονομικές Καταστάσεις 30/06/2008	http://www.jumbo.gr/article_detail.asp?node_serial=001003002004&node_id=420&article_id=939
26/2/2009	Jumbo EC.B LTD - Έκθεση και οικονομικές καταστάσεις 31/12/2008	http://www.jumbo.gr/article_detail.asp?node_serial=001003002004&node_id=420&article_id=1006
Τριμηνιαίες ανακοινώσεις αποτελεσμάτων		
19/11/2008	Ενδιάμεσες Οικονομικές Καταστάσεις για το Α' τρίμηνο του 2008/2009	http://www.jumbo.gr/article_detail.asp?node_serial=001003002&node_id=248&article_id=968
19/11/2008	Στοιχεία και Πληροφορίες περιόδου από 1 Ιουλίου 2008 έως 30 Σεπτεμβρίου 2008	http://www.jumbo.gr/article_detail.asp?node_serial=001003002&node_id=248&article_id=969
26/2/2009	Εξαμηνιαία Οικονομική Έκθεση για την περίοδο 1η Ιουλίου 2008 έως 31 Δεκεμβρίου 2008	http://www.jumbo.gr/article_detail.asp?node_serial=001003002&node_id=248&article_id=1004
26/2/2009	Στοιχεία και Πληροφορίες περιόδου από 1η Ιουλίου 2008 έως 31 Δεκεμβρίου 2008	http://www.jumbo.gr/article_detail.asp?node_serial=001003002&node_id=248&article_id=1005
20/5/2009	Στοιχεία και Πληροφορίες περιόδου από 1η Ιουλίου 2008 έως 31 Μαρτίου 2009	http://www.jumbo.gr/article_detail.asp?node_serial=001003002&node_id=248&article_id=1034
20/5/2009	Ενδιάμεσες Οικονομικές Καταστάσεις για το 9μηνο του 2008/2009	http://www.jumbo.gr/article_detail.asp?node_serial=001003002&node_id=248&article_id=1035

VI. Διαδικτυακός τόπος ανάρτησης των Εταιρικών και Ενοποιημένων Οικονομικών Καταστάσεων και των Οικονομικών καταστάσεων των θυγατρικών

Οι ετήσιες οικονομικές καταστάσεις της Εταιρείας σε ενοποιημένη και μη βάση, η έκθεση Ελέγχου του Ορκωτού Ελεγκτή Λογιστή και οι Εκθέσεις διαχείρισης του Διοικητικού Συμβουλίου είναι καταχωρημένες στο διαδίκτυο στη διεύθυνση www.jumbo.gr

Οι οικονομικές καταστάσεις των ενοποιούμενων εταιρειών είναι καταχωρημένες στο διαδίκτυο στη διεύθυνση www.jumbo.gr

VII. Συνοπτικά Ετήσια Οικονομικά στοιχεία και πληροφορίες για τη χρήση 01/07/2008-30/06/2009

<p align="center">JUMBO ΑΝΩΝΥΜΗ ΕΜΠΟΡΙΚΗ ΕΤΑΙΡΕΙΑ ΑΡ.Μ.Α.Ε. 7650/06/Β/86/04 Κύπρου 9 και Υδρας, Μοσχάτο Αττικής Στοιχεία και Πληροφορίες χρήσης από 1 Ιουλίου 2008 έως 30 Ιουνίου 2009 Δημοσιευμένα βάσει κν.2190/20, άρθρο 135, για επιχειρήσεις που συντάσσουν ετήσιες οικονομικές καταστάσεις, ενοποιημένες και μη, κατά τα Δ.Π.</p>				
<p>Τα παρόντα στοιχεία και πληροφορίες, που προκύπτουν από τις οικονομικές καταστάσεις, στοιχείων σε γνήσια αντιμωρία για την οικονομική κατάσταση και τα αποτελέσματα της JUMBO Α.Ε.Ε. και του Ομίλου εταιρειών JUMBO. Συντάσσεται επομένως στην αναπόσπαστη, την προέξο σε οποιαδήποτε επιπλέον επιλογή ή άλλη συναφή με τον εκδόστη, να αναφέρεται στη διεύθυνση διαδικτυακού εκδόστη, όπου αναρτώνται οι οικονομικές καταστάσεις που προβλέπονται τα Διεθνή Λογιστικά Πρότυπα καθώς και η έκθεση ελέγχου του αρκούς ελεγκτή λογιστή.</p>				
ΣΤΟΙΧΕΙΑ ΕΠΙΧΕΙΡΗΣΗΣ				
Αρμόδια Υπηρεσία -Νομοργία:	Υπουργείο Ανάπτυξης, Διεύθυνση Αναλύσεων Εταιρειών & Πίστεως www.jumbo.gr			
Διεθνή Διαδικασία Εταιρείας:	22 Σεπτεμβρίου 2009			
Ημερομηνία έγκρισης από το Διοικητικό Συμβούλιο των ετήσιων οικονομικών καταστάσεων:	Χριστοδούλου Παναγιώτης			
Οριστικοί έλεγχοι λογιστή:	Με σύμφωνη γνώμη			
Ελεγκτική εταιρεία:	Τίπος έκθεσης ελέγχου ελεγκτών:			
ΣΤΟΙΧΕΙΑ ΙΣΟΛΟΓΙΣΜΟΥ (ετήσια ενοποιημένα και μη ενοποιημένα) Ποσό εκφρασμένα σε €				
	Ο ΟΜΙΛΟΣ		Η ΕΤΑΙΡΕΙΑ	
	30/06/2009	30/06/2008	30/06/2009	30/06/2008
ΕΝΕΡΓΗΤΙΚΟ				
Παρονομιματούμενα ενσώματα πάγια στοιχεία	280.194.566	237.394.669	219.151.690	193.557.803
Επενδύσεις σε σύνταξη	8.359.645	8.359.645	8.359.645	8.753.123
Λοιπά μη κυκλοφορούντα περιουσιακά στοιχεία	3.009.261	2.891.087	45.984.377	40.870.962
Αποθέματα	191.225.539	165.642.910	180.075.840	155.917.480
Απαιτήσεις από πελάτες	21.661.192	32.362.780	24.555.868	35.362.700
Λοιπά κυκλοφορούντα περιουσιακά στοιχεία	159.418.864	77.771.150	127.878.199	44.387.886
ΣΥΝΟΛΟ ΕΝΕΡΓΗΤΙΚΟ	663.869.058	524.815.719	606.005.619	478.849.953
ΚΑΘΑΡΗ ΘΕΣΗ ΚΑΙ ΥΠΟΧΡΕΩΣΕΙΣ				
Μετασώζοντα Κεφάλαια	169.728.602	84.864.301	169.728.602	84.864.301
Λοιπά στοιχεία Καθαρής Θέσης	185.936.207	199.765.675	136.031.933	163.395.627
Σύνολο Καθαρής Θέσης μετόχων εταιρίας (α)	355.664.810	284.629.976	305.760.536	248.259.948
Διακρίματα Μετοχικών (β)	-	-	-	-
Σύνολο Καθαρής Θέσης (γ) = (α) + (β)	355.664.810	284.629.976	305.760.536	248.259.948
Προσάρμοστες δανειακές υποχρεώσεις	180.877.597	76.167.471	176.781.850	70.653.403
Προβλέψεις / Λοιπά υποχρεώσιμες υποχρεώσεις	5.387.970	6.088.252	5.381.675	6.091.018
Λοιπά βραχυπρόθεσμες υποχρεώσεις	121.938.680	157.930.021	118.081.557	153.845.584
Σύνολο υποχρεώσεων (δ)	308.204.248	240.185.744	300.245.083	230.590.005
ΣΥΝΟΛΟ ΚΑΘΑΡΗΣ ΘΕΣΗΣ ΚΑΙ ΥΠΟΧΡΕΩΣΕΩΝ (γ) + (δ)	663.869.058	524.815.719	606.005.619	478.849.953
ΣΤΟΙΧΕΙΑ ΚΑΤΑΣΤΑΣΗΣ ΑΠΟΤΕΛΕΣΜΑΤΩΝ ΧΡΗΣΗΣ (ετήσια ενοποιημένα και μη ενοποιημένα) Ποσό εκφρασμένα σε €				
	Ο ΟΜΙΛΟΣ		Η ΕΤΑΙΡΕΙΑ	
	1/7/2008-30/06/2009	1/7/2007-30/06/2008	1/7/2008-30/06/2009	1/7/2007-30/06/2008
Κύκλος εργασιών	467.808.456	403.951.572	444.140.428	386.255.360
Μικτά κέρδη (Ζημίες) προ φόρων, χρηματοδοτικών και επενδυτικών αποτελεσμάτων	254.270.878	219.892.285	229.738.609	200.014.375
Κέρδη(Ζημίες) προ φόρων, χρηματοδοτικών και επενδυτικών αποτελεσμάτων	128.178.982	116.100.861	113.324.776	103.348.345
Κέρδη(Ζημίες) προ φόρων	123.276.839	110.733.945	107.748.818	97.856.943
Μέσων φόρων	(27.533.426)	(28.220.730)	(25.869.536)	(26.880.524)
Κέρδη(Ζημίες) μετά από φόρους	95.743.413	82.513.215	81.879.282	70.976.419
Κατανομή:				
Μετασώζοντα	95.743.413	82.513.215	81.879.282	70.976.419
Μετασώζοντα	-	-	-	-
Κέρδη μετά από φόρους ανά μετοχή-βασικά (σε €)	0,7897	0,6806	0,6754	0,5854
Μεταμνημόνια κέρδη (σε €)	0,7516	0,6472	0,6451	0,5586
Προσάρμοστες αποτελέσματα σε μετοχή (σε €)	-	-	0,2300	0,2000
Κέρδη(Ζημίες) προ φόρων, χρηματοδοτικών, επενδυτικών αποτελεσμάτων και συνολικών αποσβέσεων	139.629.613	125.624.603	123.424.804	111.921.441
ΣΤΟΙΧΕΙΑ ΚΑΤΑΣΤΑΣΗΣ ΜΕΤΑΒΟΛΩΝ ΚΑΘΑΡΗΣ ΘΕΣΗΣ ΧΡΗΣΗΣ (ετήσια ενοποιημένα και μη ενοποιημένα) Ποσό εκφρασμένα σε €				
	Ο ΟΜΙΛΟΣ		Η ΕΤΑΙΡΕΙΑ	
	30/06/2009	30/06/2008	30/06/2009	30/06/2008
Σύνολο καθαρής θέσης εταιρίας χρήσης (01.07.2008 και 01.07.2007 αντίστοιχα)	284.629.976	221.771.435	248.259.948	196.681.074
Κέρδη (Ζημίες) χρήσης μετά από φόρους (συμπεριλαμβανομένων διακοπών δραστηριότητας)	95.743.413	82.513.215	81.879.282	70.976.419
Αύξηση (μείωση) Μετασώζοντα Κεφάλαια	84.864.301	-	84.864.301	-
Μεταφορά από έκτακτη απομείωση σε αύξηση Μετασώζοντα Κεφάλαια	(84.864.301)	-	(84.864.301)	-
Διαμερίσιμα μερίσματα	(24.246.943)	(19.397.555)	(24.246.943)	(19.397.555)
Καθαρά εισοδήματα καταχωρημένα στη μητρώο στην καθαρή θέση (Παράρτημα Α, α)	(131.751)	-	(131.751)	-
Συνοληγοποιήσιμα μερίσματα	(329.886)	(257.121)	-	-
Σύνολο καθαρής θέσης ήλης χρήσης (30.06.2009 και 30.06.2008 αντίστοιχα)	355.664.810	284.629.976	305.760.536	248.259.948
ΠΡΟΞΕΤΑ ΣΤΟΙΧΕΙΑ ΚΑΙ ΠΛΗΡΟΦΟΡΙΕΣ				
Αναφορές στην «ΕΤΑΙΡΕΙΑ» ή «JUMBO Α.Ε.Ε.» περιλαμβάνουν, εκτός αν τα περιεχόμενα υποδεικνύουν το αντίθετο, τον Όμιλο «JUMBO» και τις πλήρως ενοποιημένες θυγατρικές του.				
1. Στις αναφερόμενες οικονομικές καταστάσεις έχουν τηρηθεί οι λογιστικές αρχές που χρησιμοποιήθηκαν για την κατάσταση των οικονομικών καταστάσεων της προηγούμενης χρήσης 2007-2008. Δεν υπάρχει αλληλεγγύη στα μεθόδους ενοποίησης σε σύγκριση με τη χρήση που ελήφθη στις 30.06.2008.				
2. Δεν υπάρχουν μεταβολές στα σύνθετα των εταιριών που ενομοιοποιούνται στις ενοποιημένες οικονομικές καταστάσεις του Ομίλου, δεν υπάρχουν μεταβολές στη μέθοδο ενσωμάτωσής τους και δεν υπάρχουν εταιρίες ή και κοινοπραξίες που δεν περιλαμβάνονται στις ενοποιημένες οικονομικές καταστάσεις.				
3. Η συνολική επίδραση στην καθαρή θέση ποσό €131.751 αναφέρεται σε έσοδα της αξιόστη του Μετασώζοντα Κεφαλαίου ποσό €164.689 μειωμένα κατά το ποσό € 32.937 που αφορά αναπόσπαστο μέρος.				
4. Επί των περιλαμβανόμενων εταιριών της Εταιρείας δεν υπάρχουν εμπλοκάκια βάσει της θυγατρικής JUMBO TRADING LTD (προσχηματικές-υποθέσεις ο.δ. β' τάξης), € 6.834 χιλ. για εξοφλήσιμα δανειακών τραπεζικών υποχρεώσεων.				
5. Αριθμός αποσπαστήσιμων προσωπικών:				
	Όμιλος	30/06/2009	30/06/2008	
Μόνιμο	-	2.852	2.418	
Επίκαιρο	-	120	99	
Σύνολο	-	2.972	2.517	
Εταιρεία	30/06/2009	30/06/2008		
Μόνιμο	-	2.603	2.229	
Επίκαιρο	-	34	-	
Σύνολο	-	2.637	2.229	
6. Δεν υπάρχουν δικαστικές διαφορές, των οποίων η ύλη είναι οριστική έκδοσης θα έχει σημαντική επίπτωση στα οικονομικά αποτελέσματα του Ομίλου και της Εταιρείας.				
Το ποσό των σωρευτικών προβλέψεων που έχει διενεργηθεί, για κάθε μία από τις κάτωθι περιπτώσεις, εφόσον είναι σημαντική:				
	Περιγραφή	Όμιλος	Εταιρεία	
	Προβλέψεις για σημαντικές επιδόσεις ή υποδιαιρούμενες διαφορές διακρίσεων ή διοικητικών οργάνων	20.050	20.050	
	Προβλέψεις για ανίλεπτες φορολογικές χρεώσεις	528.688	528.688	
	Λοιπές Προβλέψεις	2.432.529	2.378.721	
7. Οι ανίλεπτες φορολογικές χρεώσεις της εταιρείας και των θυγατρικών της, αναφέρονται στη σημείωση 5.34 των ετήσιων οικονομικών καταστάσεων.				
8. Ποσό εσόδων και εσόδων, συμπεριλαμβανομένων των εσόδων της διακεκομμένης χρήσης και τα υπόλοιπα των αποπληρωμών και υποχρεώσεων της Εταιρείας στη ήλη της κλεισμένης χρήσης, που έχουν προκύψει από συναφή της με το συνδεδεμένο κατά την έννοια του Δ.Λ.Π. 24 προς αυτήν μέρη, είναι ως εξής:				
Μοσχάτο, 22 Σεπτεμβρίου 2009				
Ο ΠΡΟΕΔΡΟΣ ΤΟΥ Δ.Σ. ΚΑΙ ΔΙΕΥΘΥΝΩΝ ΣΥΜΒΟΥΛΟΣ		Ο ΑΝΤΙΠΡΟΕΔΡΟΣ ΤΟΥ Δ.Σ.		Η ΔΙΕΥΘΥΝΤΡΙΑ ΟΙΚΟΝΟΜΙΚΩΝ ΥΠΕΡΕΣΤΙΚΩΝ ΚΑΙ ΕΝΤΕΛΛΑΜΕΝΗΣ ΣΥΜΒΟΥΛΟΣ
ΕΥΑΓΓΕΛΟΣ - ΑΠΟΣΤΟΛΟΣ ΒΑΚΑΚΗΣ ΤΟΥ ΓΕΩΡΓΙΟΥ ΑΡ.ΔΜΒ. ΑΒ0631716/2006 ΕΚΔ. ΑΡΧΗ Α.Ε.Δ.Δ. Ν.Ρ.Σ. ΕΛΛΑΔΑΣ		ΙΩΑΝΝΗΣ ΟΙΚΟΝΟΜΟΥ ΤΟΥ ΧΡΗΣΤΟΥ Α.Δ.Τ. Α 15631/2002		ΚΑΛΛΙΟΠΗ ΒΕΡΝΙΑΔΑΚΗ ΤΟΥ ΕΜΜ. Α.Δ.Τ. Φ 09860/2001
ΠΑΝΑΓΙΩΤΗΣ ΒΗΡΟΣ ΤΟΥ ΚΩΝ/ΝΟΥ Α.Δ.Τ. Α 37038/1977 - ΑΡ.ΑΒΔΚ 0018117 Α' ΤΑΞΗΣ		ΥΠΟΥΣ α 2 102724090		