

MARFIN

INVESTMENT GROUP

ΕΝΔΙΑΜΕΣΗ ΟΙΚΟΝΟΜΙΚΗ ΑΝΑΦΟΡΑ
(ΕΝΔΙΑΜΕΣΕΣ ΣΥΝΟΠΤΙΚΕΣ ΕΤΑΙΡΙΚΕΣ ΚΑΙ ΕΝΟΠΟΙΗΜΕΝΕΣ
ΟΙΚΟΝΟΜΙΚΕΣ ΚΑΤΑΣΤΑΣΕΙΣ)
ΓΙΑ ΤΗΝ ΠΕΡΙΟΔΟ ΠΟΥ ΕΛΗΞΕ ΣΤΙΣ
31 ΜΑΡΤΙΟΥ 2011

(Σύμφωνα το άρθρο 6 του Ν.3556/2007)

(ποσά σε χιλιάδες € εκτός αν αναφέρεται διαφορετικά)

Οι συνημμένες ενδιάμεσες συνοπτικές Οικονομικές Καταστάσεις του Ομίλου και της Εταιρείας εγκρίθηκαν από το Διοικητικό Συμβούλιο της MARFIN INVESTMENT GROUP Α.Ε. ΣΥΜΜΕΤΟΧΩΝ την 30/05/2011 και έχουν δημοσιοποιηθεί με την ανάρτησή τους στο διαδίκτυο, στη διεύθυνση www.marfininvestmentgroup.com καθώς και στον διαδικτυακό χώρο του ΧΑ όπου και θα παραμείνουν στη διάθεση του επενδυτικού κοινού για χρονικό διάστημα τουλάχιστον πέντε (5) ετών από την ημερομηνία σύνταξης και δημοσιοποίησής τους.

Επισημαίνεται ότι τα δημοσιοποιηθέντα στον Τύπο συνοπτικά οικονομικά στοιχεία και πληροφορίες που προκύπτουν από τις ενδιάμεσες συνοπτικές Οικονομικές Καταστάσεις, στοχεύουν στο να παράσχουν στον αναγνώστη μία γενική ενημέρωση για την οικονομική κατάσταση και τα αποτελέσματα της Εταιρείας και του Ομίλου, αλλά δεν παρέχουν ολοκληρωμένη εικόνα της οικονομικής θέσης, των χρηματοοικονομικών επιδόσεων και των ταμειακών ροών της Εταιρείας και του Ομίλου, σύμφωνα με τα Διεθνή Πρότυπα Χρηματοοικονομικής Αναφοράς.

MARFIN INVESTMENT GROUP Α.Ε. ΣΥΜΜΕΤΟΧΩΝ
Λεωφόρος Κηφισίας 24, 151 25 Μαρούσι, Ελλάδα
Τηλ. +30 210 6893450
Αριθμός μητρώου Ανωνύμων Εταιρειών : 16836/06/Β/88/06

[Η ΠΑΡΟΥΣΑ ΣΕΛΙΔΑ ΕΧΕΙ ΑΦΕΘΕΙ ΣΚΟΠΙΜΩΣ ΚΕΝΗ]

ΠΙΝΑΚΑΣ ΠΕΡΙΕΧΟΜΕΝΩΝ

I. ΕΝΔΙΑΜΕΣΕΣ ΣΥΝΟΠΤΙΚΕΣ ΟΙΚΟΝΟΜΙΚΕΣ ΚΑΤΑΣΤΑΣΕΙΣ ΓΙΑ ΤΗΝ ΤΡΙΜΗΝΙΑΙΑ ΠΕΡΙΟΔΟ ΠΟΥ ΕΛΗΞΕ ΤΗΝ 31/03/2011.....	5
ΕΝΟΠΟΙΗΜΕΝΗ ΣΥΝΟΠΤΙΚΗ ΚΑΤΑΣΤΑΣΗ ΑΠΟΤΕΛΕΣΜΑΤΩΝ (01/01-31/03/2011)	5
ΕΤΑΙΡΙΚΗ ΣΥΝΟΠΤΙΚΗ ΚΑΤΑΣΤΑΣΗ ΑΠΟΤΕΛΕΣΜΑΤΩΝ (01/01-31/03/2011).....	6
ΣΥΝΟΠΤΙΚΗ ΚΑΤΑΣΤΑΣΗ ΟΙΚΟΝΟΜΙΚΗΣ ΘΕΣΗΣ ΤΗΣ 31/03/2011.....	7
ΕΝΟΠΟΙΗΜΕΝΗ ΣΥΝΟΠΤΙΚΗ ΚΑΤΑΣΤΑΣΗ ΣΥΝΟΛΙΚΩΝ ΕΣΟΔΩΝ (01/01-31/03/2011)	8
ΕΤΑΙΡΙΚΗ ΣΥΝΟΠΤΙΚΗ ΚΑΤΑΣΤΑΣΗ ΣΥΝΟΛΙΚΩΝ ΕΣΟΔΩΝ (01/01-31/03/2011).....	9
ΕΝΟΠΟΙΗΜΕΝΗ ΣΥΝΟΠΤΙΚΗ ΚΑΤΑΣΤΑΣΗ ΜΕΤΑΒΟΛΩΝ ΤΩΝ ΙΔΙΩΝ ΚΕΦΑΛΑΙΩΝ (01/01-31/03/2011) .	10
ΕΝΟΠΟΙΗΜΕΝΗ ΣΥΝΟΠΤΙΚΗ ΚΑΤΑΣΤΑΣΗ ΜΕΤΑΒΟΛΩΝ ΤΩΝ ΙΔΙΩΝ ΚΕΦΑΛΑΙΩΝ (01/01-31/03/2010) .	11
ΕΤΑΙΡΙΚΗ ΣΥΝΟΠΤΙΚΗ ΚΑΤΑΣΤΑΣΗ ΜΕΤΑΒΟΛΩΝ ΤΩΝ ΙΔΙΩΝ ΚΕΦΑΛΑΙΩΝ (01/01-31/03/2011).....	12
ΕΤΑΙΡΙΚΗ ΣΥΝΟΠΤΙΚΗ ΚΑΤΑΣΤΑΣΗ ΜΕΤΑΒΟΛΩΝ ΤΩΝ ΙΔΙΩΝ ΚΕΦΑΛΑΙΩΝ (01/01-31/03/2010).....	13
ΣΥΝΟΠΤΙΚΗ ΚΑΤΑΣΤΑΣΗ ΤΩΝ ΤΑΜΕΙΑΚΩΝ ΡΟΩΝ (01/01-31/03/2011)	14
II. ΣΗΜΕΙΩΣΕΙΣ ΕΠΙ ΤΩΝ ΕΝΔΙΑΜΕΣΩΝ ΤΡΙΜΗΝΙΑΙΩΝ ΣΥΝΟΠΤΙΚΩΝ ΟΙΚΟΝΟΜΙΚΩΝ ΚΑΤΑΣΤΑΣΕΩΝ.....	16
1. ΓΕΝΙΚΕΣ ΠΛΗΡΟΦΟΡΙΕΣ ΓΙΑ ΤΟΝ ΟΜΙΛΟ.....	16
2. ΔΟΜΗ ΚΑΙ ΔΡΑΣΤΗΡΙΟΤΗΤΕΣ ΤΩΝ ΕΤΑΙΡΕΙΩΝ ΤΟΥ ΟΜΙΛΟΥ	17
3. ΑΡΧΕΣ ΠΑΡΟΥΣΙΑΣΗΣ ΤΩΝ ΟΙΚΟΝΟΜΙΚΩΝ ΚΑΤΑΣΤΑΣΕΩΝ	24
4. ΒΑΣΙΚΕΣ ΛΟΓΙΣΤΙΚΕΣ ΠΟΛΙΤΙΚΕΣ	25
5. ΛΟΓΙΣΤΙΚΕΣ ΕΚΤΙΜΗΣΕΙΣ ΚΑΙ ΠΑΡΑΛΟΧΕΣ.....	29
6. ΣΥΝΕΝΩΣΕΙΣ ΕΠΙΧΕΙΡΗΣΕΩΝ ΚΑΙ ΑΠΟΚΤΗΣΕΙΣ ΜΗ ΕΛΕΓΧΟΥΣΩΝ ΣΥΜΜΕΤΟΧΩΝ	29
7. ΟΜΑΔΕΣ ΔΙΑΘΕΣΗΣ ΚΑΤΕΧΟΜΕΝΕΣ ΠΡΟΣ ΠΩΛΗΣΗ ΚΑΙ ΔΙΑΚΟΠΕΙΣ ΔΡΑΣΤΗΡΙΟΤΗΤΕΣ	31
8. ΛΕΙΤΟΥΡΓΙΚΟΙ ΤΟΜΕΙΣ	35
9. ΑΨΑ ΣΤΟΙΧΕΙΑ ΤΟΥ ΕΝΕΡΓΗΤΙΚΟΥ.....	37
10. ΥΠΕΡΑΞΙΑ.....	38
11. ΕΠΕΝΔΥΣΕΙΣ ΣΕ ΘΥΓΑΤΡΙΚΕΣ	38
12. ΕΠΕΝΔΥΤΙΚΟ ΧΑΡΤΟΦΥΛΑΚΙΟ.....	39
13. ΕΜΠΟΡΙΚΟ ΧΑΡΤΟΦΥΛΑΚΙΟ ΚΑΙ ΛΟΙΠΑ ΧΡΗΜ/ΚΑ ΜΕΣΑ ΣΕ ΕΥΛΟΓΕΣ ΑΞΙΕΣ ΜΕΣΩ ΑΠΟΤΕΛΕΣΜΑΤΩΝ.....	41
14. ΤΑΜΕΙΑΚΑ ΔΙΑΘΕΣΙΜΑ ΚΑΙ ΤΑΜΕΙΑΚΑ ΙΣΟΔΥΝΑΜΑ	41
15. ΜΕΤΟΧΙΚΟ ΚΕΦΑΛΑΙΟ ΚΑΙ ΔΙΑΦΟΡΑ ΥΠΕΡ ΤΟ ΑΡΤΙΟ.....	42
16. ΔΑΝΕΙΑΚΕΣ ΥΠΟΧΡΕΩΣΕΙΣ	42
17. ΠΡΟΒΛΕΨΕΙΣ.....	43
18. ΠΩΛΗΣΕΙΣ	44
19. ΚΟΣΤΟΣ ΠΩΛΗΘΕΝΤΩΝ – ΕΞΟΔΑ ΔΙΟΙΚΗΣΗΣ – ΕΞΟΔΑ ΔΙΑΘΕΣΗΣ.....	45
20. ΛΟΙΠΑ ΕΞΟΔΑ ΕΚΜΕΤΑΛΛΕΥΣΗΣ	45
21. ΦΟΡΟΙ ΕΙΣΟΔΗΜΑΤΟΣ.....	46
22. ΚΕΡΔΗ ΑΝΑ ΜΕΤΟΧΗ.....	46
23. ΑΝΑΛΥΣΗ ΦΟΡΟΛΟΓΙΚΩΝ ΕΠΙΔΡΑΣΕΩΝ ΤΩΝ ΛΟΙΠΩΝ ΣΥΝΟΛΙΚΩΝ ΕΣΟΔΩΝ	48
24. ΣΥΝΑΛΛΑΓΕΣ ΣΥΝΔΕΔΕΜΕΝΩΝ ΜΕΡΩΝ.....	48
25. ΣΥΝΑΛΛΑΓΕΣ ΜΕ ΟΜΙΛΟ MARFIN POPULAR BANK.....	49
26. ΑΝΑΜΟΡΦΩΣΕΙΣ ΚΟΝΔΥΛΙΩΝ ΑΠΟ ΤΟΝ ΚΑΤΑΜΕΡΙΣΜΟ ΤΟΥ ΚΟΣΤΟΥΣ ΤΗΣ ΑΓΟΡΑΣ ΑΠΟΚΤΗΘΕΙΣΩΝ ΕΤΑΙΡΕΙΩΝ	50
27. ΔΕΣΜΕΥΣΕΙΣ, ΕΝΔΕΧΟΜΕΝΕΣ ΥΠΟΧΡΕΩΣΕΙΣ ΚΑΙ ΑΠΑΙΤΗΣΕΙΣ	52
28. ΓΕΓΟΝΟΤΑ ΜΕΤΑ ΤΗ ΛΗΞΗ ΤΗΣ ΤΡΙΜΗΝΙΑΙΑΣ ΠΕΡΙΟΔΟΥ ΑΝΑΦΟΡΑΣ	56
29. ΕΓΚΡΙΣΗ ΕΝΔΙΑΜΕΣΩΝ ΣΥΝΟΠΤΙΚΩΝ ΟΙΚΟΝΟΜΙΚΩΝ ΚΑΤΑΣΤΑΣΕΩΝ	57
III. ΣΤΟΙΧΕΙΑ ΚΑΙ ΠΛΗΡΟΦΟΡΙΕΣ.....	58

ΣΥΝΤΟΜΟΓΡΑΦΙΕΣ

Όπως χρησιμοποιούνται στις Οικονομικές Καταστάσεις εκτός και αν αναφέρεται διαφορετικά:

«Εταιρεία», «Όμιλος», «MIG»	αναφέρεται στην «MARFIN INVESTMENT GROUP A.E. ΣΥΜΜΕΤΟΧΩΝ»
«ATTICA»	αναφέρεται στην «ATTICA A.E. ΣΥΜΜΕΤΟΧΩΝ»
«BVI»	αναφέρεται στα BRITISH VIRGIN ISLANDS
«EUROLINE»	αναφέρεται στην «EUROLINE A.E.E.X.»
«EVEREST»	αναφέρεται στην «EVEREST ΑΝΩΝΥΜΟΣ ΕΤΑΙΡΕΙΑ ΣΥΜΜΕΤΟΧΩΝ ΚΑΙ ΕΠΕΝΔΥΣΕΩΝ»
«FAI rent-a-jet»	αναφέρεται στην «FLIGHT AMBULANCE INTERNATIONAL RENT-A-JET AKTIENGELLSCHAFT»
«FAI ASSET MANAGEMENT»	αναφέρεται στην «FAI ASSET MANAGEMENT GmbH»
«HILTON»	αναφέρεται στην «HILTON CYPRUS»
«INTERINVEST»	αναφέρεται στην «INTERINVEST A.E.E.X.»
«MARFIN CAPITAL»	αναφέρεται στην «MARFIN CAPITAL S.A.»
«MIG AVIATION 1»	αναφέρεται στην «MIG AVIATION 1 LTD»
«MIG AVIATION 2»	αναφέρεται στην «MIG AVIATION 2 LTD»
«MIG AVIATION 3»	αναφέρεται στην «MIG AVIATION 3 LTD»
«MIG AVIATION HOLDINGS»	αναφέρεται στην «MIG AVIATION HOLDINGS LTD»
«MIG AVIATION (UK)»	αναφέρεται στην «MIG AVIATION (UK) LTD»
«MIG LEISURE»	αναφέρεται στην «MIG LEISURE LTD»
«MIG LRE CROATIA»	αναφέρεται στην «MIG LEISURE & REAL ESTATE CROATIA B.V.»
«MIG REAL ESTATE»	αναφέρεται στην «MIG REAL ESTATE A.E.E.A.Π.»
«MIG REAL ESTATE (SERBIA)»	αναφέρεται στην «MIG REAL ESTATE (SERBIA) B.V.»
«MIG SHIPPING»	αναφέρεται στην «MIG SHIPPING S.A.»
«MIG TECHNOLOGY»	αναφέρεται στην «MIG TECHNOLOGY HOLDINGS A.E. ΣΥΜΜΕΤΟΧΩΝ»
«OLYMPIC AIR»	αναφέρεται στην «OLYMPIC AIR ΑΝΩΝΥΜΟΣ ΕΤΑΙΡΕΙΑ ΑΕΡΟΠΟΡΙΚΩΝ ΜΕΤΑΦΟΡΩΝ»
«OLYMPIC ENGINEERING»	αναφέρεται στην «OLYMPIC ENGINEERING ΑΝΩΝΥΜΟΣ ΕΤΑΙΡΕΙΑ ΣΥΝΤΗΡΗΣΗΣ & ΕΠΙΣΚΕΥΗΣ ΑΕΡ/ΦΩΝ»
«OLYMPIC HANDLING»	αναφέρεται στην «OLYMPIC HANDLING ΑΝΩΝΥΜΟΣ ΕΤΑΙΡΕΙΑ ΕΠΙΓΕΙΑΣ ΕΞΥΠΗΡΕΤΗΣΗΣ ΑΕΡΟΣΚΑΦΩΝ»
«RKB»	αναφέρεται στην «JSC ROBNE KUCE BEOGRAD»
«SINGULARLOGIC»	αναφέρεται στην «SINGULAR LOGIC A.E.»
«SUNCE»	αναφέρεται στην «SUNCE KONCERN D.D. ZAGREB»
«VIVARTIA»	αναφέρεται στην «VIVARTIA ΣΥΜΜΕΤΟΧΩΝ A.E.»
«ΔπΠ»	αναφέρεται στο Διαθέσιμο προς Πώληση Χαρτοφυλάκιο
«ΔΠΧΑ»	αναφέρεται στα Διεθνή Πρότυπα Χρηματοοικονομικής Αναφοράς
«ΚΕΤΑ»	αναφέρεται στην «ΚΥΠΡΙΑΚΗ ΔΗΜΟΣΙΑ ΕΤΑΙΡΕΙΑ ΤΟΥΡΙΣΤΙΚΗΣ ΑΝΑΠΤΥΞΕΩΣ ΛΤΔ.»
«ΜΟΔ»	αναφέρεται στο «Μετατρέψιμο Ομολογιακό Δάνειο»
«ΥΓΕΙΑ»	αναφέρεται στο «Δ.Θ.Κ.Α. ΥΓΕΙΑ»
«GENESIS»	αναφέρεται στην «GENESIS HOLDING SA»
«TOWER TECHNOLOGY»	αναφέρεται στην «TOWER TECHNOLOGY HOLDINGS (OVERSEAS) LTD»
«AEGEAN»	αναφέρεται στην «ΑΕΡΟΠΟΡΙΑ ΑΙΓΑΙΟΥ ΑΕ»

I. ΕΝΔΙΑΜΕΣΕΣ ΣΥΝΟΠΤΙΚΕΣ ΟΙΚΟΝΟΜΙΚΕΣ ΚΑΤΑΣΤΑΣΕΙΣ ΓΙΑ ΤΗΝ ΤΡΙΜΗΝΙΑΙΑ ΠΕΡΙΟΔΟ ΠΟΥ ΕΛΗΞΕ ΤΗΝ 31/03/2011

ΕΝΟΠΟΙΗΜΕΝΗ ΣΥΝΟΠΤΙΚΗ ΚΑΤΑΣΤΑΣΗ ΑΠΟΤΕΛΕΣΜΑΤΩΝ (01/01-31/03/2011)

Ποσά σε € '000	Σημ.	Ο ΟΜΙΛΟΣ	
		01/01-31/03/2011	01/01-31/03/2010
Πωλήσεις	18	372.482	414.038
Κόστος πωληθέντων	19	(343.297)	(375.575)
Μικτό κέρδος		29.185	38.463
Έξοδα διοίκησης	19	(39.233)	(40.017)
Έξοδα διάθεσης	19	(74.408)	(75.642)
Λοιπά έσοδα εκμετάλλευσης	20	26.096	11.412
Λοιπά έξοδα εκμετάλλευσης		(1.916)	(1.822)
Λοιπά χρηματοοικονομικά αποτελέσματα		7.735	513
Χρηματοοικονομικά έξοδα		(32.045)	(28.154)
Χρηματοοικονομικά έσοδα		6.084	4.334
Έσοδα από μερίσματα		1.694	28
Κέρδη/(Ζημιές) από συγγενείς επιχειρήσεις ενοποιούμενες με τη μέθοδο της καθαρής θέσης		(1.179)	(1.442)
Κέρδη/(Ζημιές) προ φόρων από συνεχιζόμενες δραστηριότητες		(77.987)	(92.327)
Φόρος εισοδήματος	21	(2.345)	(1.341)
Κέρδη/(Ζημιές) περιόδου μετά φόρων από συνεχιζόμενες δραστηριότητες		(80.332)	(93.668)
Κέρδη/(Ζημιές) περιόδου μετά από φόρους από διακοπείσες δραστηριότητες	7	8.296	(699)
Κέρδη/(Ζημιές) περιόδου μετά φόρων		(72.036)	(94.367)
Κατανεμημένα σε:			
Ιδιοκτήτες της μητρικής		(67.842)	(89.455)
- από συνεχιζόμενες δραστηριότητες		(70.495)	(89.959)
- από διακοπείσες δραστηριότητες		2.653	504
Μη ελέγχουσες συμμετοχές		(4.194)	(4.912)
- από συνεχιζόμενες δραστηριότητες		(9.837)	(3.709)
- από διακοπείσες δραστηριότητες		5.643	(1.203)
Κέρδη/(Ζημιές) ανά μετοχή (€ / μετοχή) :			
Βασικά κέρδη/(ζημιές) ανά μετοχή	22	(0,0881)	(0,1177)
- Βασικά κέρδη/(ζημιές) ανά μετοχή από συνεχιζόμενες δραστηριότητες		(0,0915)	(0,1184)
- Βασικά κέρδη/(ζημιές) ανά μετοχή από διακοπείσες δραστηριότητες		0,0034	0,0007
Μειωμένα κέρδη/(ζημιές) ανά μετοχή	22	(0,0703)	(0,1142)
- Μειωμένα κέρδη/(ζημιές) ανά μετοχή από συνεχιζόμενες δραστηριότητες		(0,0732)	(0,1149)
- Μειωμένα κέρδη/(ζημιές) ανά μετοχή από διακοπείσες δραστηριότητες		0,0029	0,0007

Οι συνοδευτικές σημειώσεις αποτελούν αναπόσπαστο μέρος των ενδιάμεσων συνοπτικών τριμηνιαίων Οικονομικών Καταστάσεων

Σημείωση:

- Τα κονδύλια της ενοποιημένης Κατάστασης Αποτελεσμάτων της συγκριτικής τριμηνιαίας περιόδου που έληξε την 31/03/2010 έχουν αναμορφωθεί προκειμένου να περιληφθούν μόνο οι συνεχιζόμενες δραστηριότητες. Τα αποτελέσματα των διακοπεισών δραστηριοτήτων περιλαμβάνονται διακριτά και αναλύονται σε ξεχωριστή σημείωση (βλ. σημείωση 7), σύμφωνα με τις απαιτήσεις του ΔΠΧΑ 5 «Μη κυκλοφορούντα στοιχεία του ενεργητικού κατεχόμενα προς πώληση και διακοπείσες δραστηριότητες».

ΕΤΑΙΡΙΚΗ ΣΥΝΟΠΤΙΚΗ ΚΑΤΑΣΤΑΣΗ ΑΠΟΤΕΛΕΣΜΑΤΩΝ (01/01-31/03/2011)

Ποσά σε € '000	Σημ.	Η ΕΤΑΙΡΕΙΑ	
		01/01-31/03/2011	01/01-31/03/2010
Έσοδα συμμετοχών και χρηματοοικονομικών στοιχείων διαθέσιμων προς πώληση		1.599	585
Έσοδα χρημ/κών στοιχείων σε εύλογη αξία μέσω αποτελεσμάτων		42	2.000
Λοιπά έσοδα εκμετάλλευσης		-	9
Σύνολο λειτουργικών εσόδων		1.641	2.594
Παροχές & προμήθειες τρίτων		(630)	(676)
Παροχές προσωπικού		(790)	(969)
Αποσβέσεις		(175)	(176)
Λοιπά έξοδα εκμετάλλευσης		(1.354)	(1.119)
Σύνολο λειτουργικών εξόδων		(2.949)	(2.940)
Χρηματοοικονομικά έσοδα		4.725	2.143
Χρηματοοικονομικά έξοδα		(8.052)	(5.009)
Κέρδη/(Ζημιές) προ φόρων		(4.635)	(3.212)
Φόρος εισοδήματος		-	-
Κέρδη/(Ζημιές) περιόδου μετά φόρων		(4.635)	(3.212)
Κέρδη/(Ζημιές) ανά μετοχή (€ / μετοχή) :			
- Βασικά	22	(0,0060)	(0,0042)
- Μειωμένα	22	(0,0005)	(0,0034)

Οι συνοδευτικές σημειώσεις αποτελούν αναπόσπαστο μέρος των ενδιάμεσων συνοπτικών τριμηνιαίων Οικονομικών Καταστάσεων

ΣΥΝΟΠΤΙΚΗ ΚΑΤΑΣΤΑΣΗ ΟΙΚΟΝΟΜΙΚΗΣ ΘΕΣΗΣ ΤΗΣ 31/03/2011

Ποσά σε € '000	Σημ.	Ο ΟΜΙΛΟΣ		Η ΕΤΑΙΡΕΙΑ	
		31/03/2011	31/12/2010	31/03/2011	31/12/2010
ΕΝΕΡΓΗΤΙΚΟ					
Μη Κυκλοφορούντα Στοιχεία του Ενεργητικού					
Ενσώματα πάγια		1.814.208	1.820.107	3.619	3.782
Υπεραξία επιχείρησης	10	360.286	365.886	-	-
Άυλα στοιχεία ενεργητικού	9	758.543	700.828	23	31
Επενδύσεις σε θυγατρικές	11	-	-	1.726.886	1.686.227
Επενδύσεις σε συγγενείς		74.929	76.240	18.290	19.243
Επενδυτικό χαρτοφυλάκιο	12	178.842	167.869	155.127	143.719
Παράγωγα χρημ/κά μέσα		778	2.392	-	-
Επενδύσεις σε ακίνητα		425.599	423.151	-	-
Λοιπά μη κυκλοφορούντα στοιχεία του ενεργητικού		13.109	9.102	63	66
Αναβαλλόμενες φορολογικές απαιτήσεις		136.900	136.105	112.178	112.178
Σύνολο		3.763.194	3.701.680	2.016.186	1.965.246
Κυκλοφορούντα Στοιχεία του Ενεργητικού					
Αποθέματα		102.637	98.569	-	-
Πελάτες και λοιπές εμπορικές απαιτήσεις		398.926	329.085	-	-
Λοιπά κυκλοφορούντα στοιχεία ενεργητικού		196.614	164.824	23.616	24.042
Εμπορικό χαρ/κιο και λοιπά χρημ/κά στοιχεία ενεργητικού σε εύλογη αξία μέσω αποτελεσμάτων	13	69.798	85.448	68.904	78.776
Παράγωγα χρημ/κά μέσα		6.034	2.894	652	59
Ταμειακά διαθέσιμα και ταμειακά ισοδύναμα	14	693.080	772.725	497.386	564.590
Σύνολο		1.467.089	1.453.545	590.558	667.467
Μη κυκλοφορούντα στοιχεία του ενεργητικού κατεχόμενα προς πώληση		-	256.454	-	-
Σύνολο Ενεργητικού		5.230.283	5.411.679	2.606.744	2.632.713
ΙΔΙΑ ΚΕΦΑΛΑΙΑ & ΥΠΟΧΡΕΩΣΕΙΣ					
Ίδια Κεφάλαια					
Μετοχικό κεφάλαιο	15	415.977	415.977	415.977	415.977
Υπέρ το άρτιο	15	3.648.956	3.648.803	3.648.956	3.648.803
Αποθεματικά εύλογης αξίας		(579.145)	(549.711)	(723.376)	(694.418)
Λοιπά αποθεματικά		60.196	62.315	55.725	55.725
Αποτελέσματα εις νέον		(1.689.096)	(1.619.835)	(1.318.972)	(1.314.337)
Ποσά που αναγνωρίστηκαν απευθείας στα λοιπά συνολικά έσοδα (και σωρευτικά στα ίδια κεφάλαια) και σχετίζονται με μη κυκλοφορούντα στοιχεία του ενεργητικού κατεχόμενα προς πώληση		-	2.969	-	-
Ίδια Κεφάλαια Αποδιδόμενα στους Ιδιοκτήτες της Μητρικής		1.856.888	1.960.518	2.078.310	2.111.750
Μη ελέγχουσες συμμετοχές		318.248	322.981	-	-
Σύνολο Ιδίων Κεφαλαίων		2.175.136	2.283.499	2.078.310	2.111.750
Μακροπρόθεσμες Υποχρεώσεις					
Αναβαλλόμενες φορολογικές υποχρεώσεις		231.000	228.802	6.582	7.100
Υποχρεώσεις παροχών προσωπικού λόγω εξόδου από την υπηρεσία		34.858	33.772	150	142
Επιχορηγήσεις		9.957	10.228	-	-
Μακροπρόθεσμες δανειακές υποχρεώσεις	16	1.606.395	1.601.183	493.735	493.735
Παράγωγα χρημ/κά μέσα		4.722	6.658	-	-
Μακροπρόθεσμες προβλέψεις	17	25.119	31.587	-	-
Λοιπές μακροπρόθεσμες υποχρεώσεις		13.403	6.901	-	-
Σύνολο		1.925.454	1.919.131	500.467	500.977
Βραχυπρόθεσμες Υποχρεώσεις					
Προμηθευτές και λοιπές υποχρεώσεις		243.250	263.132	-	-
Φόροι εισοδήματος πληρωτέοι		15.574	17.276	1.959	2.059
Βραχυπρόθεσμες δανειακές υποχρεώσεις	16	599.797	416.480	-	-
Παράγωγα χρημ/κά μέσα		4.773	419	-	419
Βραχυπρόθεσμες προβλέψεις	17	6.677	1.239	-	-
Λοιπές βραχυπρόθεσμες υποχρεώσεις		259.622	152.891	26.008	17.508
Σύνολο		1.129.693	851.437	27.967	19.986
Υποχρεώσεις άμεσα συνδεδεμένες με μη κυκλοφορούντα στοιχεία του ενεργητικού κατεχόμενα προς πώληση		-	357.612	-	-
Σύνολο Υποχρεώσεων		3.055.147	3.128.180	528.434	520.963
Σύνολο Ιδίων Κεφαλαίων και Υποχρεώσεων		5.230.283	5.411.679	2.606.744	2.632.713

Οι συνοδευτικές σημειώσεις αποτελούν αναπόσπαστο μέρος των ενδιάμεσων συνοπτικών τριμηνιαίων Οικονομικών Καταστάσεων

ΕΝΟΠΟΙΗΜΕΝΗ ΣΥΝΟΠΤΙΚΗ ΚΑΤΑΣΤΑΣΗ ΣΥΝΟΛΙΚΩΝ ΕΣΟΔΩΝ (01/01-31/03/2011)

		Ο ΟΜΙΛΟΣ	
Σημ.		01/01-31/03/2011	01/01-31/03/2010
	Καθαρά κέρδη/(ζημιές) περιόδου μετά από φόρους (από συνεχιζόμενες και διακοπείσες δραστηριότητες)	(72.036)	(94.367)
	Λοιπά συνολικά έσοδα:		
	Αντιστάθμιση ταμειακών ροών :		
	- κέρδη/(ζημιές) τρέχουσας περιόδου	(1.861)	10.843
	- αναταξινόμηση στα κέρδη ή στις ζημιές περιόδου	(1.973)	825
	Διαθέσιμα προς πώληση χρηματοοικονομικά στοιχεία του ενεργητικού :		
	- κέρδη/(ζημιές) τρέχουσας περιόδου	(29.090)	(23.542)
	- αναταξινόμηση στα κέρδη ή στις ζημιές περιόδου	263	(277)
	Συναλλαγματικές διαφορές μετατροπής επιχειρηματικών δραστηριοτήτων του εξωτερικού	(1.813)	12.299
	Συναλλαγματικά κέρδη/(ζημιές) διάθεσης επιχειρηματικών δραστηριοτήτων εξωτερικού που αναταξινομήθηκαν στα κέρδη ή στις ζημιές της περιόδου	428	-
	Μερίδιο στα λοιπά συνολικά έσοδα των επενδύσεων που ενοποιούνται με τη μέθοδο της καθαρής θέσης :		
	- κέρδη/(ζημιές) τρέχουσας περιόδου	(113)	102
	Λοιπά συνολικά έσοδα περιόδου προ φόρων	(34.159)	250
23	Φόροι εισοδήματος σχετιζόμενοι με στοιχεία των λοιπών συνολικών εσόδων	(63)	(2.111)
	Λοιπά συνολικά έσοδα περιόδου, καθαρά από φόρους	(34.222)	(1.861)
	Συγκεντρωτικά συνολικά έσοδα περιόδου μετά φόρων	(106.258)	(96.228)
	Κατανεμημένα σε:		
	Ιδιοκτήτες της μητρικής	(102.364)	(92.134)
	Μη ελέγχουσες συμμετοχές	(3.894)	(4.094)

Οι συνοδευτικές σημειώσεις αποτελούν αναπόσπαστο μέρος των ενδιάμεσων συνοπτικών τριμηνιαίων Οικονομικών Καταστάσεων

ΕΤΑΙΡΙΚΗ ΣΥΝΟΠΤΙΚΗ ΚΑΤΑΣΤΑΣΗ ΣΥΝΟΛΙΚΩΝ ΕΣΟΔΩΝ (01/01-31/03/2011)

		Η ΕΤΑΙΡΕΙΑ	
	Σημ.	01/01-31/03/2011	01/01-31/03/2010
Κέρδη/(Ζημιές) περιόδου μετά από φόρους		(4.635)	(3.212)
Λοιπά συνολικά έσοδα:			
Επενδύσεις σε θυγατρικές και συγγενείς:			
- κέρδη/(ζημιές) τρέχουσας περιόδου		(115)	(107.619)
Διαθέσιμα προς πώληση χρηματοοικονομικά στοιχεία του ενεργητικού :			
- κέρδη/(ζημιές) τρέχουσας περιόδου		(29.105)	(23.534)
- αναταξινόμηση στα κέρδη ή στις ζημιές περιόδου		262	(277)
Λοιπά συνολικά έσοδα περιόδου προ φόρων		(28.958)	(131.430)
Φόροι εισοδήματος σχετιζόμενοι με στοιχεία των λοιπών συνολικών εσόδων	23	-	(812)
Λοιπά συνολικά έσοδα περιόδου, καθαρά από φόρους		(28.958)	(132.242)
Συγκεντρωτικά συνολικά έσοδα περιόδου μετά φόρων		(33.593)	(135.454)

Οι συνοδευτικές σημειώσεις αποτελούν αναπόσπαστο μέρος των ενδιάμεσων συνοπτικών τριμηνιαίων Οικονομικών Καταστάσεων

ΕΝΟΠΟΙΗΜΕΝΗ ΣΥΝΟΠΤΙΚΗ ΚΑΤΑΣΤΑΣΗ ΜΕΤΑΒΟΛΩΝ ΤΩΝ ΙΔΙΩΝ ΚΕΦΑΛΑΙΩΝ (01/01-31/03/2011)

Ποσά σε € '000	Σημ.	Αριθμός Μετοχών	Μετοχ. Κεφάλαιο	Υπέρ Το Άρτιο	Αποθ/κά Εύλογης Αξίας	Λοιπά Αποθ/κά	Κέρδη εις Νέον	Ίδ. Κεφάλαια Αποθιδ. στους Ιδιοκτήτες της Μητρικής	Μη ελεγχουσες συμ/χές	Σύνολο Ίδ. Κεφαλαίων
Υπόλοιπο την 01/01/2011		770.328.185	415.977	3.648.803	(546.742)	62.315	(1.619.835)	1.960.518	322.981	2.283.499
Παραχώρηση δικαιωμάτων αγοράς μετοχών στο προσωπικό		-	-	153	-	-	-	153	-	153
Μεταβολή (αύξηση/μείωση) ποσοστού μη ελεγχουσών συμμετοχών σε θυγατρικές		-	-	-	-	-	(1.419)	(1.419)	(7.660)	(9.079)
Μερίσματα σε ιδιοκτήτες μη ελεγχουσών συμμ/χών θυγατρικών εταιρειών		-	-	-	-	-	-	-	(16)	(16)
Μείωση μετοχικού κεφαλαίου θυγατρικών εταιρειών με επιστροφή μετρητών σε ιδιοκτήτες μη ελεγχουσών συμμετοχών		-	-	-	-	-	-	-	(140)	(140)
Μείωση μη ελεγχουσών συμμετοχών από πώληση θυγατρικών		-	-	-	-	-	-	-	6.977	6.977
Συναλλαγές με ιδιοκτήτες		-	-	153	-	-	(1.419)	(1.266)	(839)	(2.105)
Αποτέλεσμα περιόδου		-	-	-	-	-	(67.842)	(67.842)	(4.194)	(72.036)
Λοιπά συνολικά έσοδα:										
Αντιστάθμιση ταμειακών ροών										
- κέρδη/(ζημιές) τρέχουσας περιόδου		-	-	-	(1.581)	-	-	(1.581)	(280)	(1.861)
- αναταξινόμηση στα αποτελέσματα		-	-	-	(1.923)	-	-	(1.923)	-	(1.923)
Διαθέσιμα προς πώληση χρηματοοικονομικά στοιχεία ενεργητικού										
- κέρδη/(ζημιές) τρέχουσας περιόδου		-	-	-	(29.088)	-	-	(29.088)	(2)	(29.090)
- αναταξινόμηση στα αποτελέσματα		-	-	-	263	-	-	263	-	263
Συναλλαγματικές διαφορές μετατροπής επιχειρηματικών δραστηριοτήτων εξωτερικού		-	-	-	-	(2.109)	-	(2.109)	296	(1.813)
Συναλλαγματικά κέρδη/(ζημιές) διάθεσης επιχειρηματικών δραστηριοτήτων εξωτερικού που αναταξινομήθηκαν στα κέρδη ή στις ζημιές της περιόδου		-	-	-	-	103	-	103	325	428
Μερίδιο στα λοιπά συνολικά έσοδα των επενδύσεων που ενοποιούνται με τη μέθοδο της καθαρής θέσης		-	-	-	-	(113)	-	(113)	-	(113)
Φόροι εισοδήματος σχετιζόμενοι με στοιχεία των λοιπών συνολικών εσόδων	23	-	-	-	(24)	-	-	(24)	(39)	(63)
Λοιπά συνολικά έσοδα περιόδου μετά από φόρους	23	-	-	-	(32.403)	(2.119)	-	(34.522)	300	(34.222)
Συγκεντρωτικά συνολικά έσοδα περιόδου μετά φόρων		-	-	-	(32.403)	(2.119)	(67.842)	(102.364)	(3.894)	(106.258)
Υπόλοιπο την 31/03/2011		770.328.185	415.977	3.648.956	(579.145)	60.196	(1.689.096)	1.856.888	318.248	2.175.136

Οι συνοδευτικές σημειώσεις αποτελούν αναπόσπαστο μέρος των ενδιάμεσων συνοπτικών τριμηνιαίων Οικονομικών Καταστάσεων

ΕΝΟΠΟΙΗΜΕΝΗ ΣΥΝΟΠΤΙΚΗ ΚΑΤΑΣΤΑΣΗ ΜΕΤΑΒΟΛΩΝ ΤΩΝ ΙΔΙΩΝ ΚΕΦΑΛΑΙΩΝ (01/01-31/03/2010)

Ποσά σε € '000	Σημ.	Αριθμός Μετοχών	Μετοχ. Κεφάλαιο	Υπέρ Το Άρτιο	Αποθ/κά Εύλογης Αξίας	Λοιπά Αποθ/κά	Κέρδη εις Νέον	Τδ. Κεφάλαια Αποθδ. στους Ιδιοκτήτες της Μητρικής	Μη ελέγχουσες συμμ/χές	Σύνολο Ιδ. Κεφαλαίων
Δημοσιευθέν υπόλοιπο την 01/01/2010		760.115.358	410.462	3.720.417	(486.273)	22.208	231.804	3.898.618	410.781	4.309.399
Επίδραση από οριστικοποίηση καταμερισμού κόστους αγοράς θυγατρικών (Purchase Price Allocation)		-	-	-	-	-	(35)	(35)	62.841	62.806
Αναμορφωμένο υπόλοιπο την 01/01/2010		760.115.358	410.462	3.720.417	(486.273)	22.208	231.769	3.898.583	473.622	4.372.205
Παραχώρηση δικαιωμάτων αγοράς μετοχών στο προσωπικό		-	-	284	-	31	-	315	40	355
Αποθεματικό μετατρέψιμου ομολογιακού δανείου		-	-	-	-	2.519	-	2.519	-	2.519
Αναβαλλόμενος φόρος αποθεματικού μετατρέψιμου ομολογιακού δανείου		-	-	-	-	(554)	-	(554)	-	(554)
Μείωση μετοχικού κεφαλαίου θυγατρικών εταιρειών με επιστροφή μετρητών σε ιδιοκτήτες μη ελεγχουσών συμμετοχών		-	-	-	-	-	-	-	(140)	(140)
Μερίσματα σε ιδιοκτήτες μη ελεγχουσών συμμ/χών θυγατρικών εταιρειών		-	-	-	-	-	-	-	(40)	(40)
Μη ελέγχουσες συμμετοχές από την αρχική απόκτηση θυγατρικών		-	-	-	-	-	-	-	55	55
Μεταβολή (αύξηση/μείωση) ποσοστού μη ελεγχουσών συμμετοχών σε θυγατρικές		-	-	-	-	-	1.998	1.998	(949)	1.049
Συναλλαγές με ιδιοκτήτες		-	-	284	-	1.996	1.998	4.278	(1.034)	3.244
Αποτέλεσμα περιόδου		-	-	-	-	-	(89.346)	(89.346)	(4.825)	(94.171)
Λοιπά συνολικά έσοδα:										
Αντιστάθμιση ταμειακών ροών										
- κέρδη/(ζημιές) τρέχουσας περιόδου		-	-	-	10.242	-	-	10.242	601	10.843
- αναταξινόμηση στα αποτελέσματα		-	-	-	774	-	-	774	51	825
Διαθέσιμα προς πώληση χρηματοοικονομικά στοιχεία ενεργητικού										
- κέρδη/(ζημιές) τρέχουσας περιόδου		-	-	-	(23.540)	-	-	(23.540)	(2)	(23.542)
- αναταξινόμηση στα αποτελέσματα		-	-	-	(277)	-	-	(277)	-	(277)
Συναλλαγματικές διαφορές μετατροπής επιχειρηματικών δραστηριοτήτων εξωτερικού		-	-	-	-	12.145	-	12.145	154	12.299
Μερίδιο στα λοιπά συνολικά έσοδα των επενδύσεων που ενοποιούνται με τη μέθοδο της καθαρής θέσης		-	-	-	2	101	-	103	(1)	102
Φόροι εισοδήματος σχετιζόμενοι με στοιχεία των λοιπών συνολικών εσόδων	23	-	-	-	(2.126)	-	-	(2.126)	15	(2.111)
Λοιπά συνολικά έσοδα περιόδου μετά από φόρους	23	-	-	-	(14.925)	12.246	-	(2.679)	818	(1.861)
Συγκεντρωτικά συνολικά έσοδα περιόδου μετά φόρων		-	-	-	(14.925)	12.246	(89.346)	(92.025)	(4.007)	(96.032)
Υπόλοιπο την 31/03/2010		760.115.358	410.462	3.720.701	(501.198)	36.450	144.421	3.810.836	468.581	4.279.417
Επίδραση από οριστικοποίηση καταμερισμού κόστους αγοράς θυγατρικών (Purchase Price Allocation) στα αποτελέσματα περιόδου		-	-	-	-	-	(109)	(109)	(87)	(196)
Αναμορφωμένο υπόλοιπο την 31/03/2010		760.115.358	410.462	3.720.701	(501.198)	36.450	144.312	3.810.727	468.494	4.279.221

Οι συνοδευτικές σημειώσεις αποτελούν αναπόσπαστο μέρος των ενδιάμεσων συνοπτικών τριμηνιαίων Οικονομικών Καταστάσεων

ΕΤΑΙΡΙΚΗ ΣΥΝΟΠΤΙΚΗ ΚΑΤΑΣΤΑΣΗ ΜΕΤΑΒΟΛΩΝ ΤΩΝ ΙΔΙΩΝ ΚΕΦΑΛΑΙΩΝ (01/01-31/03/2011)

Ποσά σε € '000	Σημ.	Αριθμός Μετοχών	Μετοχ. Κεφάλαιο	Υπέρ Το Άρτιο	Αποθ/κά Εύλογης Αξίας	Λοιπά Αποθ/κά	Κέρδη εις Νέον	Σύνολο Ιδ. Κεφαλαίων
Υπόλοιπο την 01/01/2011		770.328.185	415.977	3.648.803	(694.418)	55.725	(1.314.337)	2.111.750
Παραχώρηση δικαιωμάτων αγοράς μετοχών στο προσωπικό		-	-	153	-	-	-	153
Συναλλαγές με ιδιοκτήτες		-	-	153	-	-	-	153
Αποτέλεσμα περιόδου		-	-	-	-	-	(4.635)	(4.635)
Λοιπά συνολικά έσοδα:								
Επενδύσεις σε θυγατρικές και συγγενείς:								
- κέρδη/(ζημιές) τρέχουσας περιόδου		-	-	-	(115)	-	-	(115)
Διαθέσιμα προς πώληση χρηματοοικονομικά στοιχεία ενεργητικού :								
- κέρδη/(ζημιές) τρέχουσας περιόδου		-	-	-	(29.105)	-	-	(29.105)
- αναταξινόμηση στα αποτελέσματα		-	-	-	262	-	-	262
Λοιπά συνολικά έσοδα περιόδου μετά από φόρους	23	-	-	-	(28.958)	-	-	(28.958)
Συγκεντρωτικά συνολικά έσοδα περιόδου μετά φόρων		-	-	-	(28.958)	-	(4.635)	(33.593)
Υπόλοιπο την 31/03/2011		770.328.185	415.977	3.648.956	(723.376)	55.725	(1.318.972)	2.078.310

Οι συνοδευτικές σημειώσεις αποτελούν αναπόσπαστο μέρος των ενδιάμεσων συνοπτικών τριμηνιαίων Οικονομικών Καταστάσεων

ΕΤΑΙΡΙΚΗ ΣΥΝΟΠΤΙΚΗ ΚΑΤΑΣΤΑΣΗ ΜΕΤΑΒΟΛΩΝ ΤΩΝ ΙΔΙΩΝ ΚΕΦΑΛΑΙΩΝ (01/01-31/03/2010)

Ποσά σε € '000	Σημ.	Αριθμός Μετοχών	Μετοχ. Κεφάλαιο	Υπέρ Το Άρτιο	Αποθ/κά Εύλογης Αξίας	Λοιπά Αποθ/κά	Κέρδη εις Νέον	Σύνολο Ιδ. Κεφαλαίων
Υπόλοιπο την 01/01/2010		760.115.358	410.462	3.720.417	(1.046.140)	53.234	323.421	3.461.394
Αποθεματικό μετατρέψιμου ομολογιακού δανείου		-	-	-	-	2.519	-	2.519
Αναβαλλόμενος φόρος αποθεματικού μετατρέψιμου ομολογιακού δανείου		-	-	-	-	(554)	-	(554)
Παραχώρηση δικαιωμάτων αγοράς μετοχών στο προσωπικό		-	-	284	-	-	-	284
Συναλλαγές με ιδιοκτήτες		-	-	284	-	1.965	-	2.249
Αποτέλεσμα περιόδου		-	-	-	-	-	(3.212)	(3.212)
Λοιπά συνολικά έσοδα:								
Επενδύσεις σε θυγατρικές και συγγενείς:								
- κέρδη/(ζημιές) τρέχουσας περιόδου		-	-	-	(107.619)	-	-	(107.619)
Διαθέσιμα προς πώληση χρηματοοικονομικά στοιχεία ενεργητικού :					-			
- κέρδη/(ζημιές) τρέχουσας περιόδου		-	-	-	(23.534)	-	-	(23.534)
- αναταξινόμηση στα αποτελέσματα					(277)			(277)
Φόροι εισοδήματος σχετιζόμενοι με στοιχεία των λοιπών συνολικών εσόδων	23	-	-	-	(812)	-	-	(812)
Λοιπά συνολικά έσοδα περιόδου μετά από φόρους	23	-	-	-	(132.242)	-	-	(132.242)
Συγκεντρωτικά συνολικά έσοδα περιόδου μετά φόρων		-	-	-	(132.242)	-	(3.212)	(135.454)
Υπόλοιπο την 31/03/2010		760.115.358	410.462	3.720.701	(1.178.382)	55.199	320.209	3.328.189

Οι συνοδευτικές σημειώσεις αποτελούν αναπόσπαστο μέρος των ενδιάμεσων συνοπτικών τριμηνιαίων Οικονομικών Καταστάσεων

ΣΥΝΟΠΤΙΚΗ ΚΑΤΑΣΤΑΣΗ ΤΩΝ ΤΑΜΕΙΑΚΩΝ ΡΟΩΝ (01/01-31/03/2011)

Ποσά σε € '000	Σημ.	Ο ΟΜΙΛΟΣ		Η ΕΤΑΙΡΕΙΑ	
		31/03/2011	31/03/2010	31/03/2011	31/03/2010
Ταμειακές ροές από λειτουργικές δραστηριότητες					
Κέρδη/(Ζημιές) περιόδου προ φόρων από συνεχιζόμενες δραστηριότητες		(77.987)	(92.327)	(4.635)	(3.212)
Κέρδη/(Ζημιές) περιόδου προ φόρων από διακοπείσες δραστηριότητες	7	8.437	(4.148)	-	-
Προσαρμογές στα κέρδη		38.979	53.939	5.462	364
Ταμ. Ροές από λειτ/κές δραστ/τες πριν τις μεταβολές του κεφ. κίνησης		(30.571)	(42.536)	827	(2.848)
Μεταβολές κεφαλαίου κίνησης					
(Αύξηση) / μείωση αποθεμάτων		336	(3.867)	-	-
(Αύξηση) / μείωση απαιτήσεων		(17.169)	(60.432)	736	(65)
Αύξηση / (μείωση) υποχρεώσεων		998	41.241	53	(1.077)
Αύξηση / (μείωση) εμπορικού χαρτοφυλακίου		-	-	8.283	(1.413)
		(15.835)	(23.058)	9.072	(2.555)
Ταμειακές ροές από λειτουργικές δραστηριότητες		(46.406)	(65.594)	9.899	(5.403)
Καταβληθέντες τόκοι		(30.255)	(20.702)	(4.599)	(2.451)
Καταβληθείς φόρος εισοδήματος		(4.716)	(6.346)	(618)	(2.655)
Καθαρές ταμειακές ροές από λειτουργικές δραστηριότητες από συνεχιζόμενες δραστηριότητες		(81.377)	(92.642)	4.682	(10.509)
Ταμειακές ροές από λειτουργικές δραστηριότητες από διακοπείσες δραστηριότητες		(8.728)	(2.904)	-	-
Καθαρές ταμειακές ροές από λειτουργικές δραστηριότητες		(90.105)	(95.546)	4.682	(10.509)
Ταμειακές ροές από επενδυτικές δραστηριότητες					
Αγορές ενσώματων παγίων		(8.756)	(26.208)	(3)	(20)
Αγορές ασώματων παγίων		(1.382)	(1.526)	(1)	(2)
Αγορές επενδύσεων σε ακίνητα		(2.002)	(441)	-	-
Πωλήσεις ενσώματων και άυλων παγίων		20.501	81.609	-	-
Μερίσματα εισπραχθέντα		1.694	28	-	-
Επενδύσεις εμπορικού χαρ/κίου και χρημ/κών στοιχείων ενεργητικού σε εύλογη αξία μέσω αποτελεσμάτων		9.565	(492)	-	-
Διακανονισμός παραγώνων χρηματοοικονομικών στοιχείων		(176)	-	-	-
Επενδύσεις σε θυγατρικές και συγγενείς		1.013	1.599	(27.778)	(46.807)
Επενδύσεις σε διαθέσιμα προς πώληση χρημ/κά μέσα		(40.284)	993	(40.729)	1.310
Τόκοι που εισπράχθηκαν		7.885	3.393	4.417	2.542
Δάνεια χορηγηθέντα σε συνδεδεμένα μέρη		-	(5.500)	-	-
Εισπράξεις επιχορηγήσεων		401	486	-	-
Καθαρές ταμειακές ροές από επενδυτικές δραστηριότητες από συνεχιζόμενες δραστηριότητες		(11.541)	53.941	(64.094)	(42.977)
Καθαρές ταμειακές ροές από επενδυτικές δραστηριότητες από διακοπείσες δραστηριότητες		7.953	(9.725)	-	-
Καθαρές ταμειακές ροές από επενδυτικές δραστηριότητες		(3.588)	44.216	(64.094)	(42.977)
Ταμειακές ροές από χρηματοδοτικές δραστηριότητες					
Έκδοση κοινών μετοχών θυγατρικής		3.037	2.347	-	-
Δάνεια αναληφθέντα		101.276	431.697	-	251.490
Δάνεια πληρωθέντα		(138.408)	(191.138)	-	(50.000)
Εισροές/(εκροές) από μεταβολές ποσοτών σε υφιστάμενες θυγατρικές		(7.116)	(1.114)	(7.673)	(664)
Πληρωμές για μείωση μετοχικού κεφαλαίου σε ιδιοκτήτες της μητρικής		-	(38)	-	(38)
Μερίσματα πληρωθέντα σε ιδιοκτήτες της μητρικής		(1)	(17)	(1)	(17)
Πληρωμές για μείωση μετοχικού κεφαλαίου σε μη ελέγχουσες συμμετοχές θυγατρικών		(140)	(140)	-	-
Μερίσματα πληρωθέντα σε μη ελέγχουσες συμμετοχές		(167)	(40)	-	-
Εξοφλήσεις υποχρεώσεων από χρηματοδοτικές μισθώσεις		(425)	(974)	-	-
Καθαρές Ταμειακές ροές από χρηματοδοτικές δραστηριότητες από συνεχιζόμενες δραστηριότητες		(41.944)	240.583	(7.674)	200.771
Καθαρές Ταμειακές ροές από χρηματοδοτικές δραστηριότητες από διακοπείσες δραστηριότητες		(2.100)	8.995	-	-
Καθαρές Ταμειακές ροές από χρηματοδοτικές δραστηριότητες		(44.044)	249.578	(7.674)	200.771
Καθαρή (μείωση)/ αύξηση στα ταμειακά διαθέσιμα και ισοδύναμα		(137.737)	198.248	(67.086)	147.285
Ταμειακά διαθέσιμα και ισοδύναμα στην αρχή της περιόδου από συνεχιζόμενες δραστηριότητες		831.884	666.841	564.590	486.172
Ταμειακά διαθέσιμα και ισοδύναμα στην αρχή της περιόδου από διακοπείσες δραστηριότητες		582	34.799	-	-
Συναλλαγματικές διαφορές στα ταμειακά διαθέσιμα και ισοδύναμα από συνεχιζόμενες δραστηριότητες		(1.616)	287	(118)	460
Συναλλαγματικές διαφορές στα ταμειακά διαθέσιμα και ισοδύναμα από διακοπείσες δραστηριότητες		(33)	473	-	-
Ταμειακά διαθέσιμα και ταμειακά ισοδύναμα στο τέλος της περιόδου από συνεχιζόμενες δραστηριότητες		693.080	872.433	497.386	633.917
Ταμειακά διαθέσιμα και ταμειακά ισοδύναμα στο τέλος της περιόδου από διακοπείσες δραστηριότητες		-	28.215	-	-

Οι συνοδευτικές σημειώσεις αποτελούν αναπόσπαστο μέρος των ενδιάμεσων συνοπτικών τριμηνιαίων Οικονομικών Καταστάσεων

Οι προσαρμογές στα κέρδη αναλύονται ως ακολούθως:

Ποσά σε € '000	Σημ.	Ο ΟΜΙΛΟΣ		Η ΕΤΑΙΡΕΙΑ	
		31/03/2011	31/03/2010	31/03/2011	31/03/2010
Προσαρμογές για:					
Απόσβεση ενσώματων/άυλων περιουσιακών στοιχείων		29.574	28.153	175	176
Μεταβολές στις υποχρεώσεις λόγω συνταξιοδότησης του προσωπικού		1.167	1.410	7	7
Προβλέψεις		2.805	2.379	-	-
Μη πραγματοποιηθέντα κέρδη/(ζημιές) από συναλλαγματικές διαφορές		(7.912)	(284)	117	(459)
(Κέρδη)/ ζημιές από την πώληση ενσώματων & άυλων παγίων		(11.492)	26	-	-
(Κέρδη)/ζημιές εύλογης αξίας άλλων χρημ/κών στοιχείων μέσω αποτελεσμάτων και εμπορικού χαρτοφυλακίου		1.766	(1.642)	1.589	(1.844)
Μερίδιο καθαρών (κερδών) / ζημιών από συγγενείς που ενοποιούνται με τη μέθοδο της καθαρής θέσης		1.179	1.442	-	-
(Κέρδη)/ζημιές από πώληση ΔπΠ χρημ/κών στοιχείων		(728)	(408)	(728)	(408)
(Κέρδη)/ζημιές από πώληση χρημ/κών στοιχείων σε εύλογη αξία μέσω αποτελεσμάτων και εμπορικού χαρτοφυλακίου		(972)	196	1	(79)
Κέρδη/ζημιές εύλογης αξίας συμμετοχών		-	-	630	-
Πιστωτικοί τόκοι και συναφή έσοδα		(6.084)	(4.334)	(4.725)	(2.143)
Χρεωστικοί τόκοι και συναφή έξοδα		31.950	28.068	8.050	5.007
Παροχές στο προσωπικό σε συμμετοχικούς τίτλους		153	355	153	284
(Κέρδη)/ζημιές εύλογης αξίας αντιστ/νων ΔπΠ χρημ/κών στοιχείων		193	(177)	193	(177)
Έσοδα από μερίσματα		(1.694)	(28)	-	-
Αποσβέσεις επιχορηγήσεων		(271)	(289)	-	-
Έσοδα από χρησιμοποίηση προβλ. προηγ. χρήσεων		(655)	(949)	-	-
Μη ταμειακά έξοδα		-	21	-	-
Σύνολο		38.979	53.939	5.462	364

Οι συνοδευτικές σημειώσεις αποτελούν αναπόσπαστο μέρος των ενδιάμεσων συνοπτικών τριμηνιαίων Οικονομικών Καταστάσεων

II. ΣΗΜΕΙΩΣΕΙΣ ΕΠΙ ΤΩΝ ΕΝΔΙΑΜΕΣΩΝ ΤΡΙΜΗΝΙΑΙΩΝ ΣΥΝΟΠΤΙΚΩΝ ΟΙΚΟΝΟΜΙΚΩΝ ΚΑΤΑΣΤΑΣΕΩΝ**1. ΓΕΝΙΚΕΣ ΠΛΗΡΟΦΟΡΙΕΣ ΓΙΑ ΤΟΝ ΟΜΙΛΟ**

Οι ενοποιημένες Οικονομικές Καταστάσεις του Ομίλου έχουν συνταχθεί σύμφωνα με τα Διεθνή Πρότυπα Χρηματοοικονομικής Αναφοράς, όπως αυτά έχουν εκδοθεί από την Επιτροπή Διεθνών Λογιστικών Προτύπων και έχουν υιοθετηθεί από την Ευρωπαϊκή Ένωση.

Η Εταιρεία «MARFIN INVESTMENT GROUP ΑΝΩΝΥΜΟΣ ΕΤΑΙΡΕΙΑ ΣΥΜΜΕΤΟΧΩΝ» με διακριτικό τίτλο MARFIN INVESTMENT GROUP (MIG), εδρεύει στην Ελλάδα στον δήμο Αμαρουσίου Αττικής. Η διάρκεια της Εταιρείας είναι 100 χρόνια από τη σύστασή της και μπορεί να παραταθεί με απόφαση της Γενικής Συνέλευσης.

Η MIG λειτουργεί ως ανώνυμη εταιρεία συμμετοχών σύμφωνα με την ελληνική νομοθεσία και ειδικότερα τις διατάξεις του Κ.Ν. 2190/1920 περί ανωνύμων εταιρειών, ως αυτός ισχύει. Οι Οικονομικές Καταστάσεις αναρτώνται στην ιστοσελίδα www.marfininvestmentgroup.com. Οι μετοχές της Εταιρείας είναι εισηγμένες στο Χρηματιστήριο Αθηνών. Η μετοχή της Εταιρείας συμμετέχει στον Γενικό Δείκτη του Χ.Α. (Bloomberg Ticker: MIG GA, Reuters ticker: MIGr.AT, σύμβολο ΟΑΣΗΣ: ΜΙΓ).

Βασικό αντικείμενο δραστηριότητας του Ομίλου είναι η επικέντρωση σε εξαγορές εταιρειών, μετοχικές συμμετοχές και επενδύσεις στην Ελλάδα, στην Κύπρο και στην ευρύτερη περιοχή της Νοτιοανατολικής Ευρώπης. Μετά την αποεπένδυση των τραπεζικών και χρηματοδοτικών συμμετοχών το 2007 και μια σειρά εξαγορών και συγχωνεύσεων εταιρειών, η δραστηριότητα του Ομίλου επικεντρώνεται σε 6 λειτουργικούς τομείς:

- Τρόφιμα και Γαλακτοκομικά,
- Μεταφορές,
- Πληροφορική και Τηλεπικοινωνίες,
- Χρηματοοικονομικές Υπηρεσίες,
- Υπηρεσίες Υγείας, και
- Εταιρείες Ιδιωτικών Κεφαλαίων.

Κατά την 31^η Μαρτίου 2011 το σύνολο του προσωπικού του Ομίλου ήταν 16.242 άτομα (εκ των οποίων τα 4 αντιστοιχούσαν στις διακοπείσες δραστηριότητες), ενώ την 31^η Μαρτίου 2010 ήταν 22.801 άτομα (εκ των οποίων τα 6.713 αντιστοιχούσαν στις διακοπείσες δραστηριότητες). Κατά την 31^η Μαρτίου 2011 και 2010 ο αριθμός προσωπικού της Εταιρείας ήταν 33 και 38 εργαζόμενοι αντίστοιχα.

Οι εταιρείες της MARFIN INVESTMENT GROUP ΑΝΩΝΥΜΟΣ ΕΤΑΙΡΕΙΑ ΣΥΜΜΕΤΟΧΩΝ που περιλαμβάνονται στις ενοποιημένες Οικονομικές Καταστάσεις, καθώς και οι ανέλεγκτες φορολογικά χρήσεις τους παρουσιάζονται αναλυτικά στη σημείωση 2 των ενδιάμεσων συνοπτικών Οικονομικών Καταστάσεων.

2. ΔΟΜΗ ΚΑΙ ΔΡΑΣΤΗΡΙΟΤΗΤΕΣ ΤΩΝ ΕΤΑΙΡΕΙΩΝ ΤΟΥ ΟΜΙΛΟΥ

Η δομή του Ομίλου την 31/03/2011 έχει ως εξής:

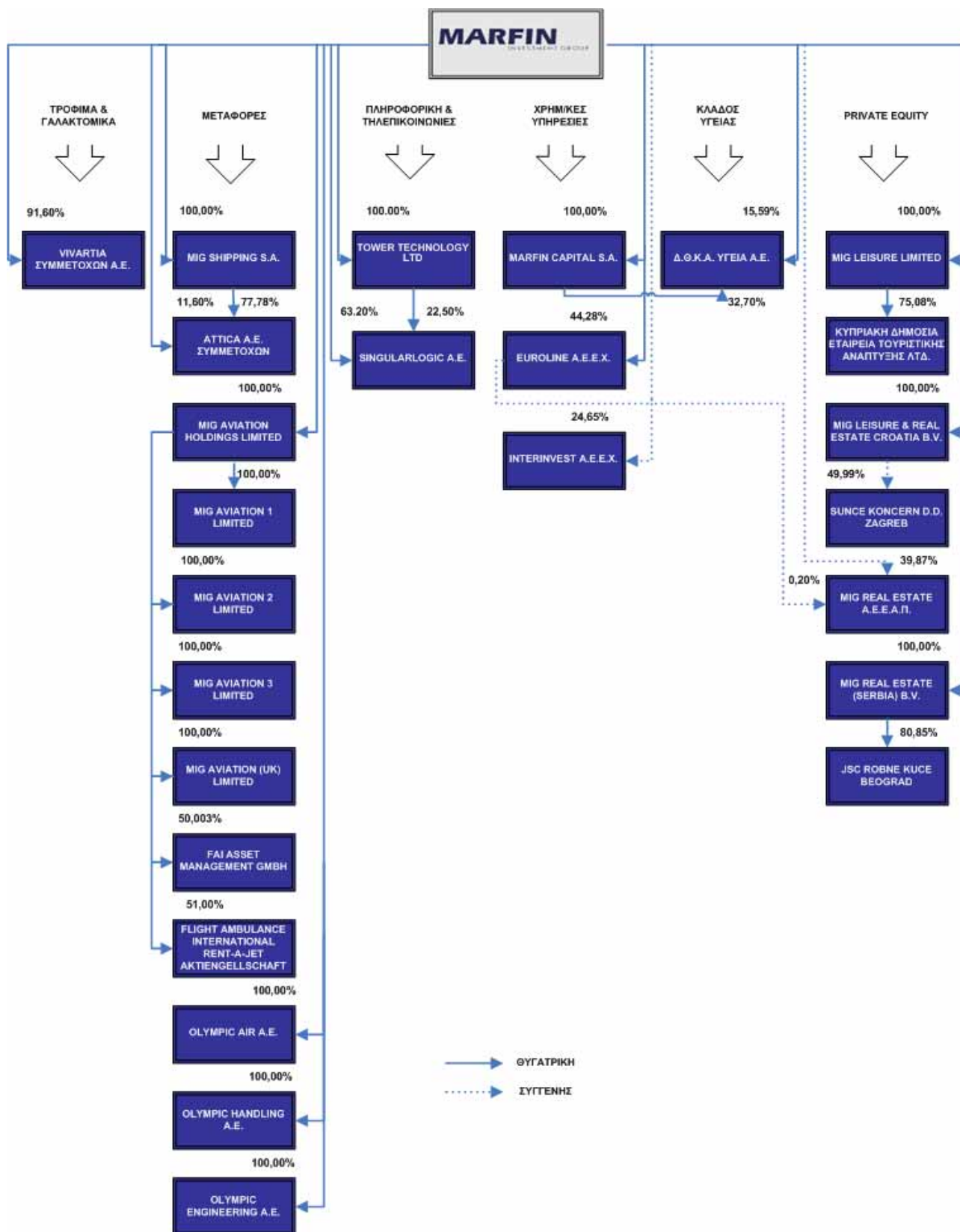

→ ΘΥΓΑΤΡΙΚΗ
- - - - - ΣΥΓΓΕΝΗΣ

2.1 Πίνακας ενοποιούμενων εταιρειών κατά την 31/03/2011

Ο παρακάτω πίνακας παρουσιάζει τις ενοποιούμενες εταιρίες της MIG κατά την 31/03/2011, τις έδρες τους, τις άμεσες και έμμεσες συμμετοχές της Εταιρείας επί των μετοχικών τους κεφαλαίων, τη μέθοδο ενοποίησης, καθώς και τις ανέλεγκτες χρήσεις.

Επωνυμία Εταιρίας	Έδρα	% Άμεσης Συμ/χής	% Έμμεσης Συμ/χής	% Συν/κής Συμ/χής	Μέθοδος Ενοποίησης	Ανέλεγκτες Φορ/κές Χρήσεις
MARFIN INVESTMENT GROUP A.E. ΣΥΜΜΕΤΟΧΩΝ	Ελλάδα				Μητρική Εταιρία	2010
Θυγατρικές της MIG						
MARFIN CAPITAL S.A.	BVI	100,00%	-	100,00%	Ολική Ενοποίηση	- ⁽¹⁾
EUROLINE A.E.E.X.	Ελλάδα	44,28%	-	44,28%	Ολική Ενοποίηση	2005-2010
VIVARTIA ΣΥΜΜΕΤΟΧΩΝ A.E.	Ελλάδα	91,60%	-	91,60%	Ολική Ενοποίηση	2009-2010
MIG LEISURE LTD	Κύπρος	100,00%	-	100,00%	Ολική Ενοποίηση	-
MIG SHIPPING S.A.	BVI	100,00%	-	100,00%	Ολική Ενοποίηση	- ⁽¹⁾
MIG REAL ESTATE (SERBIA) B.V.	Ολλανδία	100,00%	-	100,00%	Ολική Ενοποίηση	-
MIG LEISURE & REAL ESTATE CROATIA B.V.	Ολλανδία	100,00%	-	100,00%	Ολική Ενοποίηση	-
SINGULARLOGIC A.E.	Ελλάδα	63,20%	22,50%	85,70%	Ολική Ενοποίηση	2009-2010
OLYMPIC AIR ET. AEP/ΚΩΝ ΜΕΤΑΦ. A.E.	Ελλάδα	100,00%	-	100,00%	Ολική Ενοποίηση	2006-2010
OLYMPIC HANDLING ET. ΕΠ. ΕΞΥΠ. AEP/ΦΩΝ A.E.	Ελλάδα	100,00%	-	100,00%	Ολική Ενοποίηση	2009-2010
OLYMPIC ENGINEERING AN.ET.ΣΥΝΤΗΡ. & ΕΠΙΣΚ. AEP	Ελλάδα	100,00%	-	100,00%	Ολική Ενοποίηση	2009-2010
MIG AVIATION HOLDINGS LTD	Κύπρος	100,00%	-	100,00%	Ολική Ενοποίηση	-
TOWER TECHNOLOGY LTD	Κύπρος	100,00%	-	100,00%	Ολική Ενοποίηση	-
Θυγατρική της MIG LEISURE LIMITED						
ΚΥΠΡΙΑΚΗ ΔΗΜΟΣΙΑ ΕΤΑΙΡΕΙΑ ΤΟΥΡΙΣΤΙΚΗΣ ΑΝΑΠΤΥΞΕΩΣ ΛΤΔ	Κύπρος	-	75,08%	75,08%	Ολική Ενοποίηση	-
Θυγατρική της MIG SHIPPING S.A.						
ΑΤΤΙΚΑ ΣΥΜΜΕΤΟΧΩΝ A.E.	Ελλάδα	11,60%	77,78%	89,38%	Ολική Ενοποίηση	2008-2010
Θυγατρική της MARFIN CAPITAL S.A.						
Δ.Θ.Κ.Α. ΥΓΕΙΑ A.E.	Ελλάδα	15,59%	32,70%	48,29%	Ολική Ενοποίηση	2009-2010
Θυγατρική της MIG REAL ESTATE (SERBIA) B.V.						
JSC ROBNE KUCE BEOGRAD (RKB)	Σερβία	-	80,85%	80,85%	Ολική Ενοποίηση	-
Θυγατρικές της MIG AVIATION HOLDINGS LIMITED						
MIG AVIATION 1 LIMITED	Κύπρος	-	100,00%	100,00%	Ολική Ενοποίηση	-
MIG AVIATION 2 LIMITED	Κύπρος	-	100,00%	100,00%	Ολική Ενοποίηση	-
MIG AVIATION 3 LIMITED	Κύπρος	-	100,00%	100,00%	Ολική Ενοποίηση	-
MIG AVIATION (UK) LIMITED	Αγγλία	-	100,00%	100,00%	Ολική Ενοποίηση	-
FAI RENT - A - JET AKTIENGESELLSCHAFT	Γερμανία	-	51,00%	51,000%	Ολική Ενοποίηση	-
FAI ASSET MANAGEMENT GMBH	Γερμανία	-	50,003%	50,003%	Ολική Ενοποίηση	-
Θυγατρική της FAI RENT - A - JET AKTIENGESELLSCHAFT						
FAI TECHNIK GMBH	Γερμανία	-	51,00%	51,00%	Ολική Ενοποίηση	-
Συγγενείς της MIG						
INTERINVEST A.E.E.X.	Ελλάδα	24,65%	-	24,65%	Καθαρή Θέση	2009-2010
MIG REAL ESTATE A.E.E.A.Π	Ελλάδα	39,87%	0,20%	40,07%	Καθαρή Θέση	2008-2010
Συγγενής της MIG LEISURE & REAL ESTATE CROATIA B.V.						
SUNCE KONCERN D.D.	Κροατία	-	49,99996%	49,99996%	Καθαρή Θέση	-
Θυγατρική της MIG REAL ESTATE A.E.E.X.						
EGNATIA PROPERTIES S.A.	Ρουμανία	-	40,05%	40,05%	Καθαρή Θέση	-
ΟΜΙΛΟΣ VIVARTIA						
Θυγατρικές της VIVARTIA ΣΥΜΜΕΤΟΧΩΝ A.E.						
ΔΕΛΤΑ Α.Β.Ε.Ε. ΤΡΟΦΙΜΩΝ (πρώην ΔΕΣΜΟΣ ΑΝΑΠΤΥΞΙΑΚΗ Α.Ε.)	Ελλάδα	-	91,60%	91,60%	Ολική Ενοποίηση	2010
GOODY'S A.E. ΥΠΗΡΕΣΙΕΣ ΕΣΤΙΑΣΗΣ (πρώην INVESTAL ΕΣΤΙΑΤΟΡΙΑ Α.Ε.)	Ελλάδα	-	91,60%	91,60%	Ολική Ενοποίηση	2010
ΜΠΑΡΜΠΙΑ ΣΤΑΘΗΣ Α.Β.Ε.Ε. (πρώην ΚΑΦΕ ΑΛΚΥΟΝΗ Α.Ε.)	Ελλάδα	-	91,60%	91,60%	Ολική Ενοποίηση	2010
VIVARTIA LUXEMBURG S.A.	Λουξεμβούργο	-	91,60%	91,60%	Ολική Ενοποίηση	-
Θυγατρικές της ΔΕΛΤΑ Α.Β.Ε.Ε. ΤΡΟΦΙΜΩΝ						
ΕΥΡΩΤΡΟΦΕΣ ΕΛΛΑΣ ΑΕΒΕ	Ελλάδα	-	91,60%	91,60%	Ολική Ενοποίηση	2006-2010
ΒΙΓΛΑ Α.Ε.Β.Ε.	Ελλάδα	-	91,60%	91,60%	Ολική Ενοποίηση	2007-2010
VIVARTIA (CYPRUS) LTD	Κύπρος	-	91,60%	91,60%	Ολική Ενοποίηση	-

Επωνυμία Εταιρίας	Έδρα	% Άμεσης Συμ/χής	% Έμμεσης Συμ/χής	% Συν/κής Συμ/χής	Μέθοδος Ενοποίησης	Ανέλεγκτες Φορ/κές Χρήσεις
UNITED MILK HOLDINGS LTD	Κύπρος	-	91,60%	91,60%	Ολική Ενοποίηση	-
UNITED MILK COMPANY AD	Βουλγαρία	-	91,55%	91,55%	Ολική Ενοποίηση	-
Θυγατρική της VIVARTIA (CYPRUS) LTD						
CHRISTIES FARMS LTD	Κύπρος	-	91,60%	91,60%	Ολική Ενοποίηση	-
Θυγατρικές της GOODY'S A.E.						
BALKAN RESTAURANTS S.A.	Βουλγαρία	-	91,60%	91,60%	Ολική Ενοποίηση	-
HELLENIC CATERING A.E.	Ελλάδα	-	90,03%	90,03%	Ολική Ενοποίηση	2009-2010
HELLENIC FOOD INVESTMENTS A.E.	Ελλάδα	-	48,48%	48,48%	Ολική Ενοποίηση	2010
ΑΘΗΝΑΪΚΑ ΚΑΦΕΖΑΧΑΡΟΠΛΑΣΤΕΙΑ Α.Ε.Β.Ε.	Ελλάδα	-	74,11%	74,11%	Ολική Ενοποίηση	2010
ΕΣΤΙΑΤΟΡΙΑ ΕΡΜΟΥ Α.Ε.	Ελλάδα	-	50,38%	50,38%	Ολική Ενοποίηση	2010
ΕΣΤΙΑΤΟΡΙΑ ΕΥΚΑΡΠΙΑΣ Α.Ε.	Ελλάδα	-	46,72%	46,72%	Ολική Ενοποίηση	2010
ΕΣΤΙΑΤΟΡΙΑ ΖΑΧΑΡΟΠΛΑΣΤΕΙΑ ΑΝΑΤΟΛΙΚΗΣ ΚΡΗΤΗΣ Α.Ε.	Ελλάδα	-	54,96%	54,96%	Ολική Ενοποίηση	2010
ΕΣΤΙΑΤΟΡΙΑ ΖΑΧΑΡΟΠΛΑΣΤΕΙΑ ΕΜΠΟΡ. ΕΠΙΧΕΙΡ. ΤΕΜΠΩΝ Α.Ε.	Ελλάδα	-	52,30%	52,30%	Ολική Ενοποίηση	2010
ΕΣΤΙΑΤΟΡΙΑ ΖΑΧΑΡΟΠΛΑΣΤΕΙΑ ΜΕΓΑΡΩΝ Α.Ε.	Ελλάδα	-	49,56%	49,56%	Ολική Ενοποίηση	2010
ΕΣΤΙΑΤΟΡΙΑ ΖΑΧΑΡΟΠΛΑΣΤΕΙΑ ΣΕΡΡΩΝ Α.Ε.	Ελλάδα	-	45,85%	45,85%	Ολική Ενοποίηση	2010
ΕΣΤΙΑΤΟΡΙΑ ΚΑΒΑΛΑΣ Α.Ε.	Ελλάδα	-	46,72%	46,72%	Ολική Ενοποίηση	2007-2010
ΕΣΤΙΑΤΟΡΙΑ ΜΑΛΙΑΚΟΥ Α.Ε.	Ελλάδα	-	46,72%	46,72%	Ολική Ενοποίηση	2010
ΕΣΤΙΑΤΟΡΙΑ ΝΕΡΑΤΖΙΩΤΙΣΣΑΣ Α.Ε.	Ελλάδα	-	45,82%	45,82%	Ολική Ενοποίηση	2010
ΕΣΤΙΑΤΟΡΙΑ ΠΑΝΟΡΑΜΑΤΟΣ Α.Ε.	Ελλάδα	-	46,72%	46,72%	Ολική Ενοποίηση	2007-2010
ΕΣΤΙΑΤΟΡΙΑ ΧΑΡΙΛΑΟΥ Α.Ε.	Ελλάδα	-	46,72%	46,72%	Ολική Ενοποίηση	2010
ΕΣΤΙΑΤΟΡΙΑ ΖΑΧΑΡΟΠΛΑΣΤΕΙΑ ΓΕΥΣΗΠΛΟΪΑ Α.Ε.	Ελλάδα	-	46,72%	46,72%	Ολική Ενοποίηση	2010
ΚΑΦΕΖΑΧΑΡΟΠΛΑΣΤΕΙΑ ΒΕΡΟΙΑΣ Α.Ε.	Ελλάδα	-	88,07%	88,07%	Ολική Ενοποίηση	2010
ΚΑΦΕΖΑΧΑΡΟΠΛΑΣΤΕΙΑ ΠΑΡΑΛΙΑΣ Α.Ε.	Ελλάδα	-	75,73%	75,73%	Ολική Ενοποίηση	2010
ΝΑΥΠΛΙΟΣ Α.Ε.	Ελλάδα	-	69,64%	69,64%	Ολική Ενοποίηση	2010
ΣΤΑΥΡΟΣ ΝΕΝΔΟΣ Α.Ε.	Ελλάδα	-	28,81%	28,81%	Ολική Ενοποίηση	2009-2010
HELLENIC FOOD SERVICE ΠΑΤΡΩΝ Α.Ε.	Ελλάδα	-	71,77%	71,77%	Ολική Ενοποίηση	2007-2010
ΙΒΙΣΚΟΣ Α.Ε.	Ελλάδα	-	45,81%	45,81%	Ολική Ενοποίηση	2010
ΚΑΦΕΖΑΧΑΡΟΠΛΑΣΤΕΙΑ ΜΑΡΙΝΑΣ ΖΕΑΣ Α.Ε.	Ελλάδα	-	56,28%	56,28%	Ολική Ενοποίηση	2010
ΑΡΜΑ ΕΠΕΝΔΥΤΙΚΗ Α.Ε.	Ελλάδα	-	47,17%	47,17%	Ολική Ενοποίηση	2010
EVEREST Α.Ε. ΣΥΜΜΕΤΟΧΩΝ & ΕΠΕΝΔΥΣΕΩΝ	Ελλάδα	-	91,60%	91,60%	Ολική Ενοποίηση	2007-2010
ΕΣΤΙΑΣΕΙΣ ΑΙΓΑΙΟΥ Α.Ε.	Ελλάδα	-	91,60%	91,60%	Ολική Ενοποίηση	2010
ΚΑΦΕΣΤΙΑΤΟΡΙΑ ΕΜΠΟΡΙΚΩΝ ΚΕΝΤΡΩΝ Α.Ε.	Ελλάδα	-	45,80%	45,80%	Ολική Ενοποίηση	2009-2010
ΕΣΤΙΑΤΟΡΙΑ ΖΑΧΑΡ/ΣΤΕΙΑ ΕΜΠΟΡ.ΕΠΙΧ.ΑΙΓΑΙΟΥ Α.Ε.	Ελλάδα	-	45,89%	45,89%	Ολική Ενοποίηση	2010
ALBANIAN RESTAURANTS Sh.P.K.	Αλβανία	-	46,72%	46,72%	Ολική Ενοποίηση	-
W ΕΠΙΧΕΙΡΗΣΕΙΣ ΕΣΤΙΑΣΕΩΣ Α.Ε.	Ελλάδα	-	63,84%	63,84%	Ολική Ενοποίηση	2010
ΕΖΕΕ ΑΛΜΥΡΟΥ ΒΟΛΟΥ Α.Ε.	Ελλάδα	-	91,60%	91,60%	Ολική Ενοποίηση	N.E. (2)
ΕΣΤΙΑΤΟΡΙΑ ΚΑΦΕΖΑΧΑΡΟΠΛΑΣΤΕΙΑ ΓΛΥΦΑΔΑΣ Α.Ε.	Ελλάδα	-	39,98%	39,98%	Ολική Ενοποίηση	2010
Θυγατρικές της HELLENIC FOOD INVESTMENTS A.E.						
ΕΣΤΙΑΤΟΡΙΑ ΚΑΦΕΖΑΧΑΡΟΠΛΑΣΤΕΙΑ ΓΛΥΦΑΔΑΣ Α.Ε.	Ελλάδα	-	16,93%	16,93%	Ολική Ενοποίηση	2010
ΕΣΤΙΑΤΟΡΙΑ ΖΑΧΑΡΟΠΛΑΣΤΕΙΑ HOLLYWOOD Α.Ε.	Ελλάδα	-	47,43%	47,43%	Ολική Ενοποίηση	2010
ΕΣΤΙΑΤΟΡΙΑ ΖΑΧΑΡΟΠΛΑΣΤΕΙΑ ΖΕΥΞΗ Α.Ε.	Ελλάδα	-	47,01%	47,01%	Ολική Ενοποίηση	2010
ΕΣΤΙΑΤΟΡΙΑ ΣΥΓΓΡΟΥ Α.Ε.	Ελλάδα	-	42,42%	42,42%	Ολική Ενοποίηση	2010
ΕΣΤΙΑΤΟΡΙΑ ΠΑΓΚΡΑΤΙΟΥ ΤΕΧΝ. ΚΑΙ ΕΠΙΣ. Α.Ε.	Ελλάδα	-	48,48%	48,48%	Ολική Ενοποίηση	2010
ΕΣΤΙΑΤΟΡΙΑ ΠΑΤΡΩΝ Α.Ε.	Ελλάδα	-	36,36%	36,36%	Ολική Ενοποίηση	2010
ΕΖΕΕ ΚΟΡΙΝΘΟΥ Α.Ε.	Ελλάδα	-	33,93%	33,93%	Ολική Ενοποίηση	N.E. (2)
ΚΑΦΕΣΤΙΑΤΟΡΙΑ ΜΕΤΡΟ ΒΟΥΛΙΑΓΜΕΝΗΣ Α.Ε.	Ελλάδα	-	24,25%	24,25%	Ολική Ενοποίηση	N.E. (2)
Θυγατρικές της ΜΠΑΡΜΠΑ ΣΤΑΘΗΣ Α.Β.Ε.Ε.						
GREENFOOD Α.Ε.	Ελλάδα	-	72,34%	72,34%	Ολική Ενοποίηση	2007-2010
UNCLE STATIS EOD	Βουλγαρία	-	91,60%	91,60%	Ολική Ενοποίηση	-
ΑΛΕΞΙΣ Α.Ε.Β.Ε	Ελλάδα	-	46,72%	46,72%	A.E.(3)	2006-2010
MIX. ΑΡΑΜΠΑΤΖΗΣ ΑΒΕΕ	Ελλάδα	-	44,88%	44,88%	A.E.(3)	2006-2010
Θυγατρικές της EVEREST Α.Ε. ΣΥΜΜΕΤΟΧΩΝ & ΕΠΕΝΔΥΣΕΩΝ						
OLYMPIC CATERING Α.Ε.	Ελλάδα	-	68,45%	68,45%	Ολική Ενοποίηση	2005-2010
EVEREST ΤΡΟΦΟΔΟΤΙΚΗ ΑΕΒΕ	Ελλάδα	-	91,60%	91,60%	Ολική Ενοποίηση	2006-2010
ΠΑΣΤΕΡΙΑ Α.Ε. ΕΠΕΝΔΥΣΕΩΝ ΕΣΤΙΑΣΕΩΣ & ΣΥΜΜΕΤΟΧΩΝ	Ελλάδα	-	45,80%	45,80%	Ολική Ενοποίηση	2010
Γ. ΜΑΛΤΕΖΟΠΟΥΛΟΣ Α.Ε. ΕΙΔΩΝ ΔΙΑΤΡΟΦΗΣ	Ελλάδα	-	70,99%	70,99%	Ολική Ενοποίηση	2007-2010
ΓΕΥΣΗ Ε.Β.Α.Ε.	Ελλάδα	-	63,37%	63,37%	Ολική Ενοποίηση	2007-2010
ΤΡΟΦΗ Α.Ε.Ε.	Ελλάδα	-	73,28%	73,28%	Ολική Ενοποίηση	2007-2010
ΦΗΜΙΣΜΕΝΗ ΟΙΚΟΓΕΝΕΙΑ Α.Ε.	Ελλάδα	-	73,28%	73,28%	Ολική Ενοποίηση	2008-2010
ΓΛΥΦΑΔΑ Α.Ε.ΕΙΔΩΝ ΔΙΑΤΡΟΦΗΣ	Ελλάδα	-	68,24%	68,24%	Ολική Ενοποίηση	2007-2010

Επωνυμία Εταιρίας	Έδρα	% Άμεσης Συμ/χής	% Έμμεσης Συμ/χής	% Συν/κής Συμ/χής	Μέθοδος Ενοποίησης	Ανέλεγκτες Φορ/κές Χρήσεις
ΠΕΡΙΣΤΕΡΙ Α.Ε. ΕΙΔΩΝ ΔΙΑΤΡΟΦΗΣ	Ελλάδα	-	46,72%	46,72%	Ολική Ενοποίηση	2007-2010
ΣΜΥΡΝΗ Α.Ε. ΕΙΔΩΝ ΔΙΑΤΡΟΦΗΣ	Ελλάδα	-	56,79%	56,79%	Ολική Ενοποίηση	2007-2010
ΚΟΡΥΦΗ Α.Ε. ΕΙΔΩΝ ΔΙΑΤΡΟΦΗΣ	Ελλάδα	-	65,95%	65,95%	Ολική Ενοποίηση	2007-2010
ΔΕΚΑΞΕΙ Α.Ε. ΕΙΔΩΝ ΔΙΑΤΡΟΦΗΣ	Ελλάδα	-	55,88%	55,88%	Ολική Ενοποίηση	2007-2010
ΥΜΗΤΤΟΥ Α.Ε. ΕΙΔΩΝ ΔΙΑΤΡΟΦΗΣ	Ελλάδα	-	46,72%	46,72%	Ολική Ενοποίηση	2007-2010
ΛΕΩΦΟΡΟΣ Α.Ε. ΕΙΔΩΝ ΔΙΑΤΡΟΦΗΣ	Ελλάδα	-	36,64%	36,64%	Ολική Ενοποίηση	2007-2010
ΚΑΛΥΨΩ Α.Ε. ΕΙΔΩΝ ΔΙΑΤΡΟΦΗΣ	Ελλάδα	-	91,60%	91,60%	Ολική Ενοποίηση	2007-2010
ΚΑΜΑΡΑ Α.Ε. ΕΙΔΩΝ ΔΙΑΤΡΟΦΗΣ	Ελλάδα	-	46,72%	46,72%	Ολική Ενοποίηση	2010
EVERNIS Α.Ε. ΕΙΔΩΝ ΔΙΑΤΡΟΦΗΣ	Ελλάδα	-	50,38%	50,38%	Ολική Ενοποίηση	2007-2010
ΚΑΛΛΙΘΕΑ Α.Ε. ΕΙΔΩΝ ΔΙΑΤΡΟΦΗΣ	Ελλάδα	-	46,72%	46,72%	Ολική Ενοποίηση	2007-2010
ΠΑΤΗΣΙΑ Α.Ε. ΕΙΔΩΝ ΔΙΑΤΡΟΦΗΣ	Ελλάδα	-	57,71%	57,71%	Ολική Ενοποίηση	2007-2010
ΠΛΑΤΕΙΑ Α.Ε. ΕΙΔΩΝ ΔΙΑΤΡΟΦΗΣ	Ελλάδα	-	60,46%	60,46%	Ολική Ενοποίηση	2010
ΑΝΤΩΝΙΟΣ ΑΡΓΥΡΟΠΟΥΛΟΣ & ΣΙΑ ΕΕ (πρώην ΔΝΤΖΑΝΗ - Η.ΤΣΟΥΚΑΛΑΣ Α.Ε. & ΣΙΑ Ε.Ε.	Ελλάδα	-	89,77%	89,77%	Ολική Ενοποίηση	2010
EVERCAT Α.Ε. ΠΑΡΟΧΗΣ ΤΕΧΝΟΓΝΩΣΙΑΣ ΚΑΙ ΕΚΠΑΙΔΕΥΣΕΩΣ	Ελλάδα	-	91,60%	91,60%	Ολική Ενοποίηση	2010
ΗΡΑΚΛΕΙΟ Α.Ε. ΕΙΔΩΝ ΔΙΑΤΡΟΦΗΣ	Ελλάδα	-	46,72%	46,72%	Ολική Ενοποίηση	2007-2010
ΒΑΡΕΛΑΣ Α.Ε. ΕΙΔΩΝ ΔΙΑΤΡΟΦΗΣ	Ελλάδα	-	27,48%	27,48%	Ολική Ενοποίηση	2007-2010
EVERFOOD Α.Ε.Ε.	Ελλάδα	-	91,60%	91,60%	Ολική Ενοποίηση	2005-2010
Λ.ΦΕΡΕΗΣ Α.Ε. ΕΙΔΩΝ ΔΙΑΤΡΟΦΗΣ	Ελλάδα	-	54,50%	54,50%	Ολική Ενοποίηση	2003-2010
EVERHOLD LTD	Κύπρος	-	91,60%	91,60%	Ολική Ενοποίηση	-
ΜΑΚΡΥΓΙΑΝΝΗ Α.Ε. ΕΙΔΩΝ ΔΙΑΤΡΟΦΗΣ	Ελλάδα	-	46,72%	46,72%	Ολική Ενοποίηση	2010
ΣΤΟΑ ΜΟΝΟΠΡΟΣΩΠΗ Ε.Π.Ε.	Ελλάδα	-	91,60%	91,60%	Ολική Ενοποίηση	2007-2010
ΗΛΙΟΥΠΟΛΗ Α.Ε. ΕΙΔΩΝ ΔΙΑΤΡΟΦΗΣ	Ελλάδα	-	74,20%	74,20%	Ολική Ενοποίηση	2007-2010
ΜΑΡΟΥΣΙ Α.Ε. ΕΙΔΩΝ ΔΙΑΤΡΟΦΗΣ	Ελλάδα	-	46,72%	46,72%	Ολική Ενοποίηση	2007-2010
OLYMPUS PLAZA CATERING Α.Ε.	Ελλάδα	-	46,72%	46,72%	Ολική Ενοποίηση	2008-2010
ΦΡΕΑΤΤΥΔΑ Α.Ε.ΕΙΔΩΝ ΔΙΑΤΡΟΦΗΣ	Ελλάδα	-	32,98%	32,98%	Ολική Ενοποίηση	2007-2010
MAGIC FOOD Α.Ε. ΕΙΔΩΝ ΔΙΑΤΡΟΦΗΣ	Ελλάδα	-	91,60%	91,60%	Ολική Ενοποίηση	2008-2010
FOOD CENTER Α.Ε. ΕΙΔΩΝ ΔΙΑΤΡΟΦΗΣ	Ελλάδα	-	91,60%	91,60%	Ολική Ενοποίηση	2005-2010
ΑΧΑΡΝΩΝ Α.Ε. ΕΙΔΩΝ ΔΙΑΤΡΟΦΗΣ	Ελλάδα	-	36,64%	36,64%	Ολική Ενοποίηση	2007-2010
MEDICAFÉ ΕΤΑΙΡΕΙΑ ΕΣΤΙΑΣΕΩΣ ΚΑΙ ΤΡΟΦΟΔΟΣΙΑΣ Α.Ε.	Ελλάδα	-	41,22%	41,22%	Ολική Ενοποίηση	2007-2010
OLYMPUS PLAZA Α.Ε.	Ελλάδα	-	54,04%	54,04%	Ολική Ενοποίηση	2009-2010
ΧΟΛΑΡΓΟΣ Α.Ε. ΕΙΔΩΝ ΔΙΑΤΡΟΦΗΣ	Ελλάδα	-	61,37%	61,37%	Ολική Ενοποίηση	2007-2010
Η. ΦΟΡΤΟΤΗΡΑΣ - Ε. ΚΛΑΓΚΟΣ & ΣΙΑ Ε.Ε.	Ελλάδα	-	22,90%	22,90%	Ολική Ενοποίηση	2007-2010
ΑΦΟΙ ΓΛΕΝΤΖΑΚΗ Ε.Π.Ε.	Ελλάδα	-	43,97%	43,97%	Ολική Ενοποίηση	2010
ΒΟΥΛΙΠΑ Α.Ε. ΕΙΔΩΝ ΔΙΑΤΡΟΦΗΣ	Ελλάδα	-	46,72%	46,72%	Ολική Ενοποίηση	2010
ΣΥΝΕΡΓΑΣΙΑ Α.Ε. ΣΥΜΜΕΤΟΧΩΝ ΣΕ ΕΠΙΧΕΙΡΗΣΕΙΣ ΕΙΔΩΝ ΔΙΑΤΡΟΦΗΣ	Ελλάδα	-	91,60%	91,60%	Ολική Ενοποίηση	2008-2010
ΜΑΝΤΩ Α.Ε. ΕΙΔΩΝ ΔΙΑΤΡΟΦΗΣ	Ελλάδα	-	91,60%	91,60%	Ολική Ενοποίηση	2010
ΠΕΡΑΜΑ Α.Ε. ΕΙΔΩΝ ΔΙΑΤΡΟΦΗΣ	Ελλάδα	-	46,72%	46,72%	Ολική Ενοποίηση	2007-2010
ΓΑΛΑΤΣΙ Α.Ε. ΕΙΔΩΝ ΔΙΑΤΡΟΦΗΣ	Ελλάδα	-	46,72%	46,72%	Ολική Ενοποίηση	2008-2010
ΕΒΕΠΑ Α.Ε. ΕΙΔΩΝ ΔΙΑΤΡΟΦΗΣ	Ελλάδα	-	46,72%	46,72%	Ολική Ενοποίηση	2010
ΔΡΟΣΙΑ Α.Ε. ΕΙΔΩΝ ΔΙΑΤΡΟΦΗΣ	Ελλάδα	-	46,72%	46,72%	Ολική Ενοποίηση	2010
ΚΑΤΣΕΛΗΣ ΣΥΜΜΕΤΟΧΩΝ Α.Ε.	Ελλάδα	-	91,60%	91,60%	Ολική Ενοποίηση	2010
EVERSTORY Α.Ε.	Ελλάδα	-	46,72%	46,72%	Ολική Ενοποίηση	2010
ΔΙΑΣΤΑΥΡΩΣΗ Α.Ε. ΕΙΔΩΝ ΔΙΑΤΡΟΦΗΣ	Ελλάδα	-	91,60%	91,60%	Ολική Ενοποίηση	2010
ΚΕΝΤΡΙΚΟ ΠΕΡΑΣΜΑ Α.Ε. ΕΙΔΩΝ ΔΙΑΤΡΟΦΗΣ	Ελλάδα	-	46,72%	46,72%	Ολική Ενοποίηση	2010
ΚΟΜΒΟΣ ΓΕΥΣΕΩΝ Α.Ε. ΕΙΔΩΝ ΔΙΑΤΡΟΦΗΣ	Ελλάδα	-	46,72%	46,72%	Ολική Ενοποίηση	N.E. (2)
Θυγατρικές της ΠΑΣΤΕΡΙΑ Α.Ε. ΕΠΕΝΔΥΣΕΩΝ ΕΣΤΙΑΣΗΣ & ΣΥΜΜΕΤΟΧΩΝ						
ARAGOSTA Α.Ε. ΕΙΔΩΝ ΔΙΑΤΡΟΦΗΣ	Ελλάδα	-	23,36%	23,36%	Ολική Ενοποίηση	2010
ΧΩΡΟΣ ΚΟΛΩΝΑΚΙΟΥ Α.Ε.	Ελλάδα	-	45,75%	45,75%	Ολική Ενοποίηση	2007-2010
ΝΤΕΛΙ ΓΛΥΦΑΔΑΣ Α.Ε.	Ελλάδα	-	45,34%	45,34%	Ολική Ενοποίηση	2005-2010
ΑΛΥΣΙΣ Ε.Π.Ε.	Ελλάδα	-	25,19%	25,19%	Ολική Ενοποίηση	2007-2010
ΡΑΝΑΚΟΤΤΑ Α.Ε. ΕΙΔΩΝ ΔΙΑΤΡΟΦΗΣ	Ελλάδα	-	34,35%	34,35%	Ολική Ενοποίηση	2005-2010
ΠΟΥΛΙΟΥ Α.Ε.Β.Ε.	Ελλάδα	-	23,36%	23,36%	Ολική Ενοποίηση	2007-2010
ΕΣΤΙΑΤΟΡΙΑ ΠΑΛΛΙΟΥ ΦΑΛΗΡΟΥ Α.Ε.	Ελλάδα	-	23,36%	23,36%	Ολική Ενοποίηση	2005-2010
PRIMAVERA Α.Ε.	Ελλάδα	-	23,36%	23,36%	Ολική Ενοποίηση	2007-2010
CAPRESE Α.Ε.	Ελλάδα	-	23,36%	23,36%	Ολική Ενοποίηση	2010
PESTO Α.Ε. ΕΙΔΩΝ ΔΙΑΤΡΟΦΗΣ	Ελλάδα	-	23,36%	23,36%	Ολική Ενοποίηση	2008-2010
Θυγατρική της ΕΣΤΙΑΤΟΡΙΑ ΖΑΧΑΡΟΠΛΑΣΤΕΙΑ ΜΕΓΑΡΩΝ Α.Ε.						
ΕΖΕΕ ΚΟΡΙΝΘΟΥ Α.Ε.	Ελλάδα	-	14,87%	14,87%	Ολική Ενοποίηση	N.E. (2)
Θυγατρική της ΚΑΛΥΨΩ Α.Ε.						
ΔΡΟΣΙΑ Α.Ε. ΕΙΔΩΝ ΔΙΑΤΡΟΦΗΣ	Ελλάδα	-	44,88%	44,88%	Ολική Ενοποίηση	2010
Θυγατρική της EVERCAT Α.Ε. ΠΑΡΟΧΗΣ ΤΕΧΝΟΓΝΩΣΙΑΣ ΚΑΙ ΕΚΠΑΙΔΕΥΣΕΩΣ						
ΤΖΙΟΒΑΝΝΙ Ε.Π.Ε.	Ελλάδα	-	89,77%	89,77%	Ολική Ενοποίηση	2010

Επωνυμία Εταιρίας	Έδρα	% Άμεσης Συμ/χής	% Έμμεσης Συμ/χής	% Συν/κής Συμ/χής	Μέθοδος Ενοποίησης	Ανέλεγκτες Φορ/κές Χρήσεις
Θυγατρική της Γ.ΜΑΛΤΕΖΟΠΟΥΛΟΣ Α.Ε. ΕΙΔΩΝ ΔΙΑΤΡΟΦΗΣ						
ΓΕΥΣΕΙΣ ΝΟΜΙΚΗΣ Ε.Π.Ε.	Ελλάδα	-	49,69%	49,69%	Ολική Ενοποίηση	2010
Θυγατρική της HELLENIC CATERING A.E.						
ΕΣΤΙΑΤΟΡΙΑ ΚΑΦΕΖΑΧΑΡΟΠΛΑΣΤΕΙΑ ΓΛΥΦΑΔΑΣ Α.Ε.	Ελλάδα	-	11,43%	11,43%	Ολική Ενοποίηση	2010
Θυγατρική της ΑΛΕΞΙΣ ΑΕΒΕ						
BULZYMCO LTD	Κύπρος	-	46,72%	46,72%	A.E.(2)	-
Θυγατρική της BULZYMCO LTD						
ALESIS BULGARIA EOOD	Βουλγαρία	-	46,72%	46,72%	A.E.(2)	-
Συγγενής της GOODY'S A.E.						
ΕΣΤΙΑΤΟΡΙΑ ΖΑΧ. ΚΡΩΠΙΑΣ Α.Ε.	Ελλάδα	-	36,64%	36,64%	Καθαρή Θέση	2007-2010
ΕΣΤΙΑΤΟΡΙΑ Mall Α. ΒΟΥΛΙΑΓΜΕΝΗΣ Α.Ε.	Ελλάδα	-	43,51%	43,51%	Καθαρή Θέση	2010
Συγγενείς της EVEREST A.E. ΣΥΜΜΕΤΟΧΩΝ & ΕΠΕΝΔΥΣΕΩΝ						
ΟΛΥΜΠΙΟΥΣ ΠΛΑΖΑ Ε.Π.Ε.	Ελλάδα	-	40,30%	40,30%	Καθαρή Θέση	2007-2010
ΠΛΑΖΑ ΑΕ	Ελλάδα	-	32,06%	32,06%	Καθαρή Θέση	2007-2010
ΠΛΑΤΕΙΑ PENTH Ε.Π.Ε.	Ελλάδα	-	32,06%	32,06%	Καθαρή Θέση	2010
Συγγενής της ΓΕΥΣΗ Α.Β.Α.Ε.						
ΚΑΡΑΘΑΝΑΣΗΣ Α.Ε.	Ελλάδα	-	22,36%	22,36%	Καθαρή Θέση	2010
Θυγατρική της ΠΛΑΤΕΙΑ PENTH Ε.Π.Ε.						
ΚΟΛΟΜΒΟΥ ΜΟΝΟΠΡΟΣΩΠΗ Ε.Π.Ε.	Ελλάδα	-	32,06%	32,06%	Καθαρή Θέση	2009-2010
ΟΜΙΛΟΣ ΑΤΤΙΚΑ ΣΥΜΜΕΤΟΧΩΝ						
Θυγατρικές της ΑΤΤΙΚΑ Α.Ε.						
ΣΟΥΠΕΡΦΑΣΤ ΕΠΤΑ Ν.Ε.	Ελλάδα	-	89,38%	89,38%	Ολική Ενοποίηση	2007-2010
ΣΟΥΠΕΡΦΑΣΤ ΟΚΤΩ Ν.Ε.	Ελλάδα	-	89,38%	89,38%	Ολική Ενοποίηση	2007-2010
ΣΟΥΠΕΡΦΑΣΤ ΕΝΝΕΑ Ν.Ε.	Ελλάδα	-	89,38%	89,38%	Ολική Ενοποίηση	2007-2010
ΣΟΥΠΕΡΦΑΣΤ ΔΕΚΑ Ν.Ε.	Ελλάδα	-	89,38%	89,38%	Ολική Ενοποίηση	2007-2010
ΝΟΡΝΤΙΑ Ν.Ε.	Ελλάδα	-	89,38%	89,38%	Ολική Ενοποίηση	2007-2010
MARIN Ν.Ε.	Ελλάδα	-	89,38%	89,38%	Ολική Ενοποίηση	2007-2010
ΑΤΤΙΚΑ CHALLENGE LTD	Μάλτα	-	89,38%	89,38%	Ολική Ενοποίηση	-
ΑΤΤΙΚΑ SHIELD LTD	Μάλτα	-	89,38%	89,38%	Ολική Ενοποίηση	-
ΑΤΤΙΚΑ ΠΙΡΙΜΙΟΥΜ Α.Ε.	Ελλάδα	-	89,38%	89,38%	Ολική Ενοποίηση	2006-2010
ΚΟΙΝΟΠΡΑΞΙΑ ΣΟΥΠΕΡΦΑΣΤ ΔΩΔΕΚΑ (ΕΛΛΑΣ) INK & ΣΙΑ	Ελλάδα	-	-	-	Υπό ενν. Διεύ/ση(3)	2007-2010
SUPERFAST FERRIES S.A.	Λιβερία	-	89,38%	89,38%	Ολική Ενοποίηση	2007-2010
SUPERFAST PENTE INC.	Λιβερία	-	89,38%	89,38%	Ολική Ενοποίηση	2007-2010
SUPERFAST EXI INC.	Λιβερία	-	89,38%	89,38%	Ολική Ενοποίηση	2007-2010
SUPERFAST ENDEKA INC.	Λιβερία	-	89,38%	89,38%	Ολική Ενοποίηση	2007-2010
SUPERFAST DODEKA INC.	Λιβερία	-	89,38%	89,38%	Ολική Ενοποίηση	2007-2010
BLUE STAR FERRIES ΝΑΥΤΙΛΙΑΚΗ Α.Ε.	Ελλάδα	-	89,38%	89,38%	Ολική Ενοποίηση	2008-2010
ΚΟΙΝΟΠΡΑΞΙΑ BLUE STAR FERRIES	Ελλάδα	-	-	-	Υπό ενν. Διεύ/ση(3)	2008-2010
BLUE STAR FERRIES S.A.	Λιβερία	-	89,38%	89,38%	Ολική Ενοποίηση	2009-2010
WATERFRONT NAVIGATION COMPANY	Λιβερία	-	89,38%	89,38%	Ολική Ενοποίηση	-
THELMO MARINE S.A.	Λιβερία	-	89,38%	89,38%	Ολική Ενοποίηση	-
BLUE ISLAND SHIPPING INC.	Παναμάς	-	89,38%	89,38%	Ολική Ενοποίηση	-
STRINTZIS LINES SHIPPING LTD.	Κύπρος	-	89,38%	89,38%	Ολική Ενοποίηση	-
SUPERFAST ONE INC	Λιβερία	-	89,38%	89,38%	Ολική Ενοποίηση	-
SUPERFAST TWO INC	Λιβερία	-	89,38%	89,38%	Ολική Ενοποίηση	-
ΑΤΤΙΚΑ FERRIS Ν.Ε.	Ελλάδα	-	89,38%	89,38%	Ολική Ενοποίηση	2009-2010
ΚΟΙΝΟΠΡΑΞΙΑ ΑΤΤΙΚΑ FERRIS Ν.Ε. & ΣΙΑ	Ελλάδα	-	89,38%	89,38%	Ολική Ενοποίηση	2009-2010
BLUE STAR Ν.Ε.	Ελλάδα	-	89,38%	89,38%	Ολική Ενοποίηση	2009-2010
BLUE STAR FERRIES Ν.Ε.	Ελλάδα	-	89,38%	89,38%	Ολική Ενοποίηση	2009-2010
ΟΜΙΛΟΣ SINGULARLOGIC						
Θυγατρικές της SINGULARLOGIC Α.Ε.						
PROFESSIONAL COMPUTER SERVICES SA	Ελλάδα	-	43,28%	43,28%	Ολική Ενοποίηση	2010
SINGULAR BULGARIA EOOD	Βουλγαρία	-	85,70%	85,70%	Ολική Ενοποίηση	-
SINGULAR ROMANIA SRL	Ρουμανία	-	85,70%	85,70%	Ολική Ενοποίηση	-
METASOFT AE	Ελλάδα	-	85,48%	85,48%	Ολική Ενοποίηση	2010
SINGULARLOGIC BUSINESS SERVICES AE	Ελλάδα	-	85,70%	85,70%	Ολική Ενοποίηση	2010
SINGULARLOGIC INTEGRATOR A.E.	Ελλάδα	-	85,70%	85,70%	Ολική Ενοποίηση	2007-2010
SYSTEM SOFT A.E.	Ελλάδα	-	78,62%	78,62%	Ολική Ενοποίηση	2010
SINGULARLOGIC CYPRUS LTD	Κύπρος	-	59,99%	59,99%	Ολική Ενοποίηση	-

Επωνυμία Εταιρίας	Έδρα	% Άμεσης Συμ/χής	% Έμμεσης Συμ/χής	% Συν/κής Συμ/χής	Μέθοδος Ενοποίησης	Ανέλεγκτες Φορ/κές Χρήσεις
D.S.M.S. A.E.(ΑΝΩΝ.ΕΤΑΙΡΕΙΑ ΨΗΦΙΑΚΩΝ ΑΠΕΙΚΟΝΙΣΕΩΝ ΚΑΙ ΥΠΗΡΕΣΙΩΝ ΠΡΟΩΘΗΣΗΣ ΠΩΛΗΣΕΩΝ)	Ελλάδα	-	68,57%	68,57%	Ολική Ενοποίηση	2010
G.I.T.HOLDINGS A.E..	Ελλάδα	-	85,01%	85,01%	Ολική Ενοποίηση	2010
G.I.T.CYPRUS	Κύπρος	-	85,01%	85,01%	Ολική Ενοποίηση	-
Συγγενείς της SINGULARLOGIC A.E.						
COMPUTER TEAM A.E.	Ελλάδα	-	30,00%	30,00%	Καθαρή Θέση	2010
INFOSUPPORT A.E.	Ελλάδα	-	29,14%	29,14%	Καθαρή Θέση	2010
DYNACOMP AE	Ελλάδα	-	21,42%	21,42%	Καθαρή Θέση	2009-2010
INFO A.E.	Ελλάδα	-	29,76%	29,76%	Καθαρή Θέση	2010
LOGODATA A.E.	Ελλάδα	-	20,47%	20,47%	Καθαρή Θέση	2005-2010
ΟΜΙΛΟΣ ΥΓΕΙΑ						
Θυγατρικές του Δ.Θ.Κ.Α. ΥΓΕΙΑ Α.Ε.						
ΜΗΤΕΡΑ Α.Ε.	Ελλάδα	-	47,60%	47,60%	Ολική Ενοποίηση	2008-2010
ΜΗΤΕΡΑ ΣΥΜΜΕΤΟΧΩΝ Α.Ε.	Ελλάδα	-	48,29%	48,29%	Ολική Ενοποίηση	2007-2010
ΛΗΤΩ Α.Ε.	Ελλάδα	-	42,20%	42,20%	Ολική Ενοποίηση	2008-2010
ΛΗΤΩ ΣΥΜΜΕΤΟΧΩΝ Α.Ε.	Ελλάδα	-	42,18%	42,18%	Ολική Ενοποίηση	2010
ΑΛΦΑ-LAB Α.Ε.	Ελλάδα	-	42,20%	42,20%	Ολική Ενοποίηση	2010
ΙΔΙΩΤΙΚΟ ΠΟΛΥΙΑΤΡΕΙΟ ΔΥΤΙΚΗΣ ΑΘΗΝΑΣ ΠΡΩΤΟΒΑΘΜΙΑ ΙΑΤΡΙΚΗ Α.Ε.	Ελλάδα	-	23,66%	23,66%	Ολική Ενοποίηση	2010
ΥΓΕΙΑ HOSPITAL-TIRANA ShA	Αλβανία	-	38,64%	38,64%	Ολική Ενοποίηση	-
VALLONE Co Ltd	Κύπρος	-	48,29%	48,29%	Ολική Ενοποίηση	-
ΧΡΥΣΑΦΙΛΙΩΤΙΣΣΑ ΕΠΕΝΔΥΤΙΚΗ ΛΤΔ	Κύπρος	-	31,18%	31,18%	Ολική Ενοποίηση	-
ΧΡΥΣΑΦΙΛΙΩΤΙΣΣΑ ΔΗΜΟΣΙΑ ΛΤΔ	Κύπρος	-	31,76%	31,76%	Ολική Ενοποίηση	-
ΙΑΤΡΙΚΟ ΚΕΝΤΡΟ ΛΕΜΕΣΣΟΥ 'ΑΧΙΛΛΕΙΟ' ΛΤΔ	Κύπρος	-	31,76%	31,76%	Ολική Ενοποίηση	-
ΜΑΙΕΥΤΙΚΗ ΓΥΝΑΙΚΟΛΟΓΙΚΗ ΚΛΙΝΙΚΗ ΕΥΑΓΓΕΛΙΣΜΟΣ ΛΤΔ	Κύπρος	-	48,29%	48,29%	Ολική Ενοποίηση	-
ΕΥΑΓΓΕΛΙΣΜΟΣ ΔΙΑΧΕΙΡΙΣΤΙΚΗ ΛΤΔ	Κύπρος	-	28,98%	28,98%	Ολική Ενοποίηση	-
ΑΚΕΣΟ ΚΤΗΜΑΤΙΚΗ ΛΤΔ	Κύπρος	-	28,98%	28,98%	Ολική Ενοποίηση	-
ΕΥΑΓΓΕΛΙΣΜΟΣ ΚΤΗΜΑΤΙΚΗ ΛΤΔ	Κύπρος	-	28,98%	28,98%	Ολική Ενοποίηση	-
STEM HEALTH A.E.	Ελλάδα	-	24,15%	24,15%	Ολική Ενοποίηση	2010
STEM HEALTH HELLAS A.E.	Ελλάδα	-	35,87%	35,87%	Ολική Ενοποίηση	2010
Y-LOGIMED (πρώην ALAN MEDICAL A.E.)	Ελλάδα	-	48,29%	48,29%	Ολική Ενοποίηση	2008-2010
Y-PHARMA A.E.	Ελλάδα	-	41,05%	41,05%	Ολική Ενοποίηση	2008-2010
ANIZ A.E.	Ελλάδα	-	33,81%	33,81%	Ολική Ενοποίηση	2010
BIO-CHECK INTERNATIONAL Ιδιωτικό Πολυιατρείο Ιατρική Α.Ε.	Ελλάδα	-	48,29%	48,29%	Ολική Ενοποίηση	2010
Y-LOGIMED Sh.p.k.	Αλβανία	-	48,29%	48,29%	Ολική Ενοποίηση	-
ΟΜΙΛΟΣ SUNCE KONCERN D.D.						
Θυγατρικές της SUNCE KONCERN D.D.						
SUNCE PREMIUM DOO	Κροατία	-	49,99996%	50,00%	Καθαρή Θέση	-
SUNCE VITAL DOO	Κροατία	-	49,99996%	50,00%	Καθαρή Θέση	-
HOTELI BRELA D.D.	Κροατία	-	44,92%	44,92%	Καθαρή Θέση	-
HOTELI TUCEPI D.D.	Κροατία	-	45,70%	45,70%	Καθαρή Θέση	-
SUNCE GLOBAL DOO	Κροατία	-	49,80%	49,80%	Καθαρή Θέση	-
ZLATNI RAT D.D.	Κροατία	-	37,44%	37,44%	Καθαρή Θέση	-
STUBAKI D.D.	Κροατία	-	45,49%	45,49%	Καθαρή Θέση	-
ZLATNI RAT POLJOPRIVREDA DOO	Κροατία	-	33,51%	33,51%	Καθαρή Θέση	-
ZLATNI RAT SERVISI DOO	Κροατία	-	33,51%	33,51%	Καθαρή Θέση	-
ZLATNI RAT TENIS CENTAR DOO	Κροατία	-	33,51%	33,51%	Καθαρή Θέση	-
PLAZA ZLATNI RAT DOO	Κροατία	-	33,51%	33,51%	Καθαρή Θέση	-
EKO-PROMET DOO	Κροατία	-	17,12%	17,12%	Καθαρή Θέση	-
AERODROM BRAC DOO	Κροατία	-	19,30%	19,30%	Καθαρή Θέση	-
Συγγενείς της SUNCE KONCERN D.D.						
PRAONA DOO MAKARSKA	Κροατία	-	21,00%	21,00%	Καθαρή Θέση	-
MAKARSKA RIVIJERA DOO	Κροατία	-	19,00%	19,00%	Καθαρή Θέση	-

Σημειώσεις

- (1) Οι εταιρείες MARFIN CAPITAL S.A. και MIG SHIPPING S.A. είναι υπεράκτιες και δεν υπόκεινται σε φόρο εισοδήματος. Για τις εκτός Ευρωπαϊκής Ένωσης εγκατεστημένες εταιρίες του Ομίλου, οι οποίες δεν έχουν υποκατάστημα στην Ελλάδα, δεν υπάρχει υποχρέωση φορολογικού ελέγχου.
- (2) Α.Ε. = Αναλογική Ενοποίηση
- (3) Υπό ενν. Διεύθυνση = Υπό ενιαία Διεύθυνση
- (4) Εταιρεία με πρώτη υπερδωδεκάμηνη χρήση
- (5) N/E = Νεοιδρυθείσα εταιρία

2.2 Μεταβολές στη δομή του Ομίλου

Στις ενοποιημένες Οικονομικές Καταστάσεις της τριμηνιαίας περιόδου που έληξε την 31^η Μαρτίου 2011 και σε σχέση με την αντίστοιχη τριμηνιαία συγκριτική περίοδο του 2010 περιλαμβάνονται με τη μέθοδο της ολικής ενοποίησης οι εταιρείες: i) ΕΣΤΙΑΤΟΡΙΑ ΖΑΧΑΡΟΠΛΑΣΤΕΙΑ ΕΜΠΟΡΙΚΕΣ ΕΠΙΧΕΙΡΗΣΕΙΣ ΑΛΜΥΡΟΥ ΒΟΛΟΥ ΑΕ, η οποία αποτελεί νεοϊδρυθείσα εταιρεία και ενοποιείται για πρώτη φορά από την 01^η Ιανουαρίου 2011, ii) ΚΟΜΒΟΣ ΓΕΥΣΕΩΝ ΑΕ, η οποία αποτελεί νεοϊδρυθείσα εταιρεία και ενοποιείται ολικά από την 10^η Μαρτίου 2011, iii) W ΕΠΙΧΕΙΡΗΣΕΙΣ ΕΣΤΙΑΣΕΩΣ ΑΕ κατά την χρήση 2010 περιλαμβάνονταν στις ενοποιημένες Οικονομικές Καταστάσεις από την 23^η Ιουνίου 2010, iv), FAI RENT-A- JET AKTIENGESELLSCHAFT η οποία ενοποιείται ολικά από την 11^η Ιουνίου 2010, ενώ πριν την ημερομηνία αυτή περιλαμβανόταν στις ενοποιημένες Οικονομικές Καταστάσεις με τη μέθοδο της καθαρής θέσης, v) ΕΣΤΙΑΤΟΡΙΑ ΖΑΧΑΡΟΠΛΑΣΤΕΙΑ ΕΜΠΟΡΙΚΕΣ ΕΠΙΧΕΙΡΗΣΕΙΣ ΚΟΡΙΝΘΟΥ ΑΕ, η οποία ενοποιήθηκε από την 12^η Αυγούστου 2010, vi) ΙΔΙΩΤΙΚΟ ΠΟΛΥΙΑΤΡΕΙΟ ΔΥΤΙΚΗΣ ΑΘΗΝΑΣ ΠΡΩΤΟΒΑΘΜΙΑ ΙΑΤΡΙΚΗ ΑΕ, η οποία ενοποιήθηκε από την 01^η Ιουλίου 2010, vii) ΚΑΦΕΣΤΙΑΤΟΡΙΑ ΜΕΤΡΟ ΒΟΥΛΙΑΓΜΕΝΗΣ ΑΕ, η οποία ενοποιήθηκε από την 18^η Οκτωβρίου 2010, viii) TOWER TECHNOLOGY HOLDINGS (OVERSEAS) LTD, η οποία αποκτήθηκε την 07^η Φεβρουαρίου 2011, ix) Y-LOGIMED SH.P.K. η οποία αποτελεί νεοϊδρυθείσα εταιρεία και ενοποιείται από την 14^η Μαρτίου 2011.

Στις ενοποιημένες Οικονομικές Καταστάσεις της τριμηνιαίας περιόδου που έληξε την 31^η Μαρτίου 2011 και σε σχέση με την αντίστοιχη τριμηνιαία συγκριτική περίοδο του 2010 δεν περιλαμβάνονται οι εταιρείες: i) ο Κλάδος Αρτοποιίας και Ζαχαρωδών (όμιλος CHIPITA) λόγω πώλησης του συνόλου του κατεχόμενου ποσοστού (100%) από τον όμιλο VIVARTIA την 22^η Ιουλίου 2010, ii) NOMAD AVIATION AG (θυγατρική εταιρεία της FAI rent-a-jet) λόγω πώλησής της την 01^η Ιουλίου 2010, iii) STEM HEALTH UNIREA S.A. λόγω πώλησής της την 31^η Αυγούστου 2010, iv) ΕΣΤΙΑΤΟΡΙΑ ΠΑΡΑΛΙΑΣ ΒΟΛΟΥ Α.Ε. λόγω εκποίησης από τον όμιλο VIVARTIA την 24^η Δεκεμβρίου 2010, v) ΚΑΦΕΖΑΧΑΡΟΠΛΑΣΤΕΙΑ ΕΞΑΡΧΕΙΩΝ ΑΕ (λόγω λύσης και εκκαθάρισης), vi) ΕΣΤΙΑΤΟΡΙΑ MALL Λ.ΒΟΥΛΙΑΓΜΕΝΗΣ ΑΕ (πρώην ΚΑΦΕΖΑΧΑΡΟΠΛΑΣΤΕΙΑ ΚΗΦΙΣΙΑΣ ΑΕ) λόγω αναταξινόμησης της συμμετοχής στις συγγενείς εταιρείες από την 24^η Νοεμβρίου 2010, vii) όμιλος GENESIS (θυγατρική του ομίλου ΥΓΕΙΑ και ιδιοκτήτρια των τεσσάρων νοσοκομείων του ομίλου SAFAK), λόγω σύναψης συμφωνίας πώλησης και απώλειας του ελέγχου την 14^η Φεβρουαρίου 2011.

Στις ενοποιημένες Οικονομικές Καταστάσεις της ετήσιας περιόδου που έληξε την 31^η Δεκεμβρίου 2010 στο κονδύλι «Μη κυκλοφορούντα στοιχεία του ενεργητικού κατεχόμενα προς πώληση» περιλαμβάνονταν οι εταιρείες: i) OLYMPIC AIR, OLYMPIC HANDLING και OLYMPIC ENGINEERING (ύστερα από την 22^η Φεβρουαρίου 2010 ανακοίνωση δεσμευτικής συμφωνίας των μετόχων της ΑΕΡΟΠΟΡΙΑΣ ΑΙΓΑΙΟΥ και της MIG για συγχώνευση των δραστηριοτήτων των παραπάνω εταιρειών). Κατόπιν της από 26^{ης} Ιανουαρίου 2011 τελικής απόφασης της Ευρωπαϊκής Επιτροπής περί μη έγκρισης της προτεινόμενης συγχώνευσης, οι προαναφερθείσες εταιρείες μεταφέρθηκαν στις συνεχιζόμενες δραστηριότητες του Ομίλου (βλ. αναλυτικά σημείωση 7.1), και ii) το νοσοκομείο AVRUPA SAFAK (μέλος του ομίλου GENESIS) μετά την σχετική συμφωνία μεταβίβασής του στους παλαιότερους μετόχους (βλ. αναλυτικά σημείωση 7.2).

Την 23/12/2010 η EUROLINE AEEEX (θυγατρική εταιρεία του Ομίλου) και η INTERINVEST (συγγενής εταιρεία του Ομίλου) μέσω των Έκτακτων Γενικών Συνελεύσεων των μετόχων τους τέθηκαν σε διαδικασία λύσης και εκκαθάρισης, σύμφωνα με το αρ.35 του ν.3371/2005.

3. ΑΡΧΕΣ ΠΑΡΟΥΣΙΑΣΗΣ ΤΩΝ ΟΙΚΟΝΟΜΙΚΩΝ ΚΑΤΑΣΤΑΣΕΩΝ

3.1 Πλαίσιο κατάρτισης των Εταιρικών και Ενοποιημένων Οικονομικών Καταστάσεων

Οι ενδιάμεσες συνοπτικές εταιρικές και ενοποιημένες Οικονομικές Καταστάσεις (εφεξής «Οικονομικές Καταστάσεις») για την τριμηνιαία περίοδο που έληξε την 31/03/2011, έχουν συνταχθεί με βάση την αρχή του ιστορικού κόστους, όπως αυτή τροποποιείται με την αναπροσαρμογή συγκεκριμένων στοιχείων του ενεργητικού σε εύλογες αξίες και με βάση την αρχή της συνέχισης της δραστηριότητας (going concern) και είναι σύμφωνες με τα Διεθνή Πρότυπα Χρηματοοικονομικής Αναφοράς (ΔΠΧΑ) όπως αυτά έχουν υιοθετηθεί από την Ευρωπαϊκή Ένωση μέχρι την 31/03/2011 και ειδικότερα σύμφωνες με τις απαιτήσεις του ΔΛΠ 34 «Ενδιάμεσες Οικονομικές Αναφορές».

Οι συνημμένες Οικονομικές Καταστάσεις της 31^{ης} Μαρτίου 2011 εγκρίθηκαν από το Διοικητικό Συμβούλιο της Εταιρείας την 30^η Μαΐου 2011.

3.2 Νόμισμα παρουσίασης

Το νόμισμα παρουσίασης είναι το Ευρώ (νόμισμα της χώρας έδρας της μητρικής του Ομίλου) και όλα τα ποσά εμφανίζονται σε χιλιάδες Ευρώ, εκτός αν ορίζεται διαφορετικά.

3.3 Συγκρισιμότητα

Τα μεγέθη της ενοποιημένης Κατάστασης Αποτελεσμάτων και της ενοποιημένης Κατάστασης των Ταμειακών Ροών της τριμηνιαίας περιόδου που έληξε την 31/03/2010 έχουν αναμορφωθεί προκειμένου να περιληφθούν μόνο οι συνεχιζόμενες δραστηριότητες. Τα αποτελέσματα των διακοπεισών δραστηριοτήτων τόσο της τρέχουσας τριμηνιαίας περιόδου αναφοράς όσο και της συγκριτικής τριμηνιαίας περιόδου, περιλαμβάνονται διακριτά και αναλύονται σε ξεχωριστή σημείωση (βλ. σημείωση 7), σύμφωνα με τις απαιτήσεις του ΔΠΧΑ 5.

Τα μεγέθη της ενοποιημένης Κατάστασης Οικονομικής Θέσης της 31/03/2011 δεν είναι άμεσα συγκρίσιμα με τα μεγέθη της 31/12/2010, καθώς τα στοιχεία του ενεργητικού, των σχετιζόμενων με αυτά υποχρεώσεων και των λοιπών συνολικών εσόδων που έχουν αναγνωριστεί στα ίδια κεφάλαια των OLYMPIC AIR, OLYMPIC HANDLING, OLYMPIC ENGINEERING (ομάδα διάθεσης «Μεταφορές») κατά την 31/12/2010 είχαν ταξινομηθεί ως μία ομάδα διάθεσης και παρουσιάστηκαν συγκεντρωτικά στα κονδύλια «Μη κυκλοφορούντα στοιχεία του ενεργητικού κατεχόμενα προς πώληση», «Υποχρεώσεις σχετιζόμενες με μη κυκλοφορούντα στοιχεία του ενεργητικού κατεχόμενα προς πώληση» και «Ποσά που αναγνωρίστηκαν στα λοιπά συνολικά έσοδα (και σωρευτικά στα ίδια κεφάλαια) και αφορούν σε μη κυκλοφορούντα στοιχεία του ενεργητικού κατεχόμενα προς πώληση» σύμφωνα με τις απαιτήσεις του ΔΠΧΑ 5. Την 26/01/2011 γνωστοποιήθηκε η σχετική απόφαση της Ευρωπαϊκής Επιτροπής, σύμφωνα με την οποία δεν εγκρίθηκε η προτεινόμενη συγχώνευση (βλ. σημείωση 7.1), με αποτέλεσμα την αναταξινόμηση των οικονομικών στοιχείων των εν λόγω εταιρειών στις συνεχιζόμενες δραστηριότητες του Ομίλου.

Σημειώνεται επιπροσθέτως, ότι στην ενοποιημένη Κατάσταση Οικονομικής Θέσης της 31/03/2011 δεν περιλαμβάνονται τα καθαρά στοιχεία του ενεργητικού των εταιρειών που πωλήθηκαν εντός της παρουσιαζόμενης περιόδου αναφοράς και συγκεκριμένα τα οικονομικά στοιχεία του ομίλου GENESIS (θυγατρική του ομίλου ΥΓΕΙΑ, βλ. αναλυτικά σημείωση 7.2).

4. ΒΑΣΙΚΕΣ ΛΟΓΙΣΤΙΚΕΣ ΠΟΛΙΤΙΚΕΣ

Οι ενδιάμεσες συνοπτικές Οικονομικές Καταστάσεις για την τριμηνιαία περίοδο που έληξε την 31/03/2011 περιλαμβάνουν περιορισμένη πληροφόρηση σε σχέση με αυτές των ετήσιων Οικονομικών Καταστάσεων. Οι λογιστικές πολιτικές βάσει των οποίων συντάχθηκαν οι Οικονομικές Καταστάσεις, είναι συνεπείς με αυτές που χρησιμοποιήθηκαν για τη σύνταξη των ετήσιων Οικονομικών Καταστάσεων της χρήσης που έληξε την 31/12/2010, εκτός από τις αλλαγές σε Πρότυπα και Διερμηνείες που ισχύουν από την 01/01/2011 (βλ. σημείωση 4.1). Ως εκ τούτου, οι συνημμένες ενδιάμεσες τριμηνιαίες Οικονομικές Καταστάσεις θα πρέπει να διαβάζονται σε συνδυασμό με τις τελευταίες δημοσιευθείσες ετήσιες Οικονομικές Καταστάσεις της 31/12/2010, οι οποίες και περιλαμβάνουν πλήρη ανάλυση των λογιστικών πολιτικών και μεθόδων αποτίμησης που χρησιμοποιήθηκαν.

Αλλαγές σε λογιστικές πολιτικές

4.1 Νέα Πρότυπα, Διερμηνείες, αναθεωρήσεις και τροποποιήσεις υφιστάμενων Προτύπων τα οποία έχουν τεθεί σε ισχύ και έχουν υιοθετηθεί από την Ευρωπαϊκή Ένωση

Οι ακόλουθες τροποποιήσεις και Διερμηνείες των ΔΠΧΑ εκδόθηκαν από το Συμβούλιο Διεθνών Λογιστικών Προτύπων (IASB) και η εφαρμογή τους είναι υποχρεωτική από την 01/01/2011 ή μεταγενέστερα. Τα σημαντικότερα Πρότυπα και Διερμηνείες αναφέρονται ακολούθως:

- **Τροποποίηση στο ΔΛΠ 32 «Χρηματοοικονομικά Μέσα: Παρουσίαση» - Ταξινόμηση Εκδόσεων Δικαιωμάτων σε Μετοχές (εφαρμόζεται για ετήσιες περιόδους που ξεκινούν την ή μετά την 01/02/2010)**

Η τροποποίηση αναθεωρεί τον ορισμό της χρηματοοικονομικής υποχρέωσης, όπως αυτός παρέχεται στο ΔΛΠ 32, με σκοπό την ταξινόμηση κάποιων δικαιωμάτων προαίρεσης ή δικαιωμάτων αγοράς μετοχών (που αναφέρονται μαζί ως «δικαιώματα» /“rights”) ως συμμετοχικούς τίτλους. Η εφαρμογή της τροποποίησης δεν είχε επίπτωση στις Οικονομικές Καταστάσεις του Ομίλου. Η παρούσα τροποποίηση έχει εγκριθεί από την Ευρωπαϊκή Ένωση.

- **Αναθεώρηση του ΔΛΠ 24 «Γνωστοποιήσεις Συνδεδεμένων Μερών» (εφαρμόζεται μελλοντικά για τις ετήσιες περιόδους που ξεκινούν την ή μετά την 01/01/2011)**

Το IASB προχώρησε την 04/11/2009 στην έκδοση του αναθεωρημένου ΔΛΠ 24 «Γνωστοποιήσεις Συνδεδεμένων Μερών». Η κυριότερη αλλαγή σε σχέση με την προηγούμενη έκδοση του Προτύπου είναι η εισαγωγή της εξαίρεσης από τις απαιτήσεις γνωστοποίησης του ΔΛΠ 24 των συναλλαγών με: (α) κρατικές υπηρεσίες οι οποίες ασκούν έλεγχο, ουσιώδη επιρροή ή από κοινού έλεγχο στην αναφέρουσα επιχείρηση και (β) λοιπές υπηρεσίες και οργανισμού άμεσα συνδεδεμένα με κρατικές υπηρεσίες. Επίσης, αποσαφηνίζει και απλοποιεί τον ορισμό του συνδεδεμένου μέρους και επιβάλλει την γνωστοποίηση όχι μόνο των σχέσεων, των συναλλαγών και των υπολοίπων μεταξύ των συνδεδεμένων μερών, αλλά και των δεσμεύσεων τόσο στις εταιρικές όσο και στις ενοποιημένες Οικονομικές Καταστάσεις. Η ανωτέρω αναθεώρηση δεν είχε επίδραση στις γνωστοποιήσεις συνδεδεμένων μερών του Ομίλου και της Εταιρείας. Η παρούσα αναθεώρηση υιοθετήθηκε από την Ευρωπαϊκή Ένωση τον Ιούλιο του 2010.

- **Τροποποίηση στο ΔΠΧΑ 1 «Πρώτη Εφαρμογή των ΔΠΧΑ» - Περιορισμένες Εξαιρέσεις από τη Συγκριτική Πληροφόρηση για τις Γνωστοποιήσεις του ΔΠΧΑ 7 για επιχειρήσεις που εφαρμόζουν τα ΔΠΧΑ για πρώτη φορά (εφαρμόζεται για ετήσιες περιόδους που ξεκινούν την ή μετά την 01/07/2010)**

Η παρούσα τροποποίηση παρέχει εξαιρέσεις στις επιχειρήσεις που εφαρμόζουν τα ΔΠΧΑ για πρώτη φορά, από την υποχρέωση να παρέχουν συγκριτικές πληροφορίες σε σχέση με τις γνωστοποιήσεις

που απαιτούνται από το ΔΠΧΑ 7 «Χρηματοοικονομικά Μέσα: Γνωστοποιήσεις». Η τροποποίηση αυτή δεν έχει εφαρμογή στον Όμιλο, καθώς δεν εφαρμόζει για πρώτη φορά τα ΔΠΧΑ. Η παρούσα τροποποίηση υιοθετήθηκε από την Ευρωπαϊκή Ένωση τον Ιούνιο του 2010.

- **ΕΔΔΠΧΑ 14 (Τροποποίηση)- «Προπληρωμές Ελάχιστων Κεφαλαιακών Απαιτήσεων» (εφαρμόζεται για ετήσιες περιόδους που ξεκινούν την ή μετά την 01/07/2011)**

Η τροποποίηση πραγματοποιήθηκε προκειμένου να άρει τον περιορισμό που είχε μια οντότητα στο να αναγνωρίσει ένα στοιχείο του ενεργητικού που προέκυπτε από εθελοντικές προπληρωμές που διενεργούσε προς ένα πρόγραμμα παροχών προκειμένου να καλύψει τις ελάχιστες κεφαλαιακές υποχρεώσεις του. Η Διερμηνεία δεν έχει εφαρμογή στον Όμιλο. Η παρούσα Διερμηνεία υιοθετήθηκε από την Ευρωπαϊκή Ένωση τον Ιούλιο του 2010.

- **ΕΔΔΠΧΑ 19 «Διακανονισμός Χρηματοοικονομικών Υποχρεώσεων μέσω Συμμετοχικών Τίτλων» (εφαρμόζεται για ετήσιες περιόδους που ξεκινούν την ή μετά την 01/07/2010)**

Η ΕΔΔΠΧΑ 19 αναφέρεται στον λογιστικό χειρισμό από την επιχείρηση που εκδίδει συμμετοχικούς τίτλους σε έναν πιστωτή, προκειμένου να διακανονιστεί, ολόκληρη ή εν μέρει, μία χρηματοοικονομική υποχρέωση. Η Διερμηνεία δεν έχει εφαρμογή στον Όμιλο. Η παρούσα Διερμηνεία υιοθετήθηκε από την Ευρωπαϊκή Ένωση τον Ιούλιο του 2010.

- **Ετήσιες Βελτιώσεις Προτύπων 2010 (έκδοση τον Μάιο του 2010 – οι τροποποιήσεις ισχύουν για τις ετήσιες λογιστικές περιόδους που ξεκινούν την ή μετά την 01/01/2011)**

Το IASB προχώρησε τον Μάιο του 2010 στην έκδοση του «Ετήσιες Βελτιώσεις των Διεθνών Προτύπων Χρηματοοικονομικής Αναφοράς 2010», το οποίο αποτελείται από μία σειρά προσαρμογών σε 7 Πρότυπα και αποτελεί μέρος του προγράμματος για τις ετήσιες βελτιώσεις στα Πρότυπα. Οι τροποποιήσεις αυτές δεν είναι ιδιαίτερα σημαντικές και δεν έχουν επίπτωση στις Οικονομικές Καταστάσεις του Ομίλου.

4.2 Νέα Πρότυπα, Διερμηνείες και τροποποιήσεις υφιστάμενων Προτύπων τα οποία δεν έχουν ακόμα τεθεί σε ισχύ

Τα ακόλουθα νέα Πρότυπα και Αναθεωρήσεις Προτύπων αλλά και οι ακόλουθες Διερμηνείες για τα υπάρχοντα Πρότυπα, έχουν δημοσιευθεί αλλά δεν έχουν ακόμη τεθεί σε ισχύ. Συγκεκριμένα:

- **Τροποποίηση στο ΔΠΧΑ 1 «Πρώτη Εφαρμογή των Διεθνών Προτύπων Χρηματοοικονομικής Αναφοράς» - Κατάργηση της παύσης αναγνώρισης χρηματικών περιουσιακών στοιχείων και υποχρεώσεων (εφαρμόζεται για τις ετήσιες περιόδους που ξεκινούν την ή μετά την 01/07/2011)**

Η τροποποίηση καταργεί την χρήση της προκαθορισμένης ημερομηνίας μετάβασης (1^η Ιανουαρίου 2004) και την αντικαθιστά με την πραγματική ημερομηνία μετάβασης στα ΔΠΧΑ. Παράλληλα, καταργεί τις απαιτήσεις περί παύσης αναγνώρισης των συναλλαγών που είχαν λάβει χώρα πριν την προκαθορισμένη ημερομηνία μετάβασης. Η τροποποίηση εφαρμόζεται για ετήσιες περιόδους που ξεκινούν την ή μετά την 01/07/2011, ενώ η προγενέστερη εφαρμογή της επιτρέπεται. Η εφαρμογή της τροποποίησης δεν θα έχει επίπτωση στις ενοποιημένες Οικονομικές Καταστάσεις του Ομίλου.

- **Τροποποίηση του ΔΛΠ 12 «Φόροι Εισοδήματος: Ανάκτηση των υποκειμένων περιουσιακών στοιχείων» (εφαρμόζεται για τις ετήσιες περιόδους που ξεκινούν την ή μετά την 01/01/2012)**

Η τροποποίηση αφορά στον προσδιορισμό αναβαλλόμενης φορολογίας επί των επενδυτικών ακινήτων που αποτιμώνται σε εύλογη αξία σύμφωνα με τις απαιτήσεις του ΔΛΠ 40 και, επίσης ενσωματώνει τη Διερμηνεία 21 «Φόροι Εισοδήματος – Ανάκτηση αναπροσαρμοσμένων μη

αποσβέσιμων περιουσιακών στοιχείων» στο ΔΛΠ 12 προκειμένου για μη αποσβέσιμα περιουσιακά στοιχεία που χρησιμοποιείται το μοντέλο αναπροσαρμογής του ΔΛΠ 16. Σκοπός της τροποποίησης είναι να συμπεριλάβει: α) την αναιρέσιμη υπόθεση ότι η βάση υπολογισμού του αναβαλλόμενου φόρου επί των επενδυτικών ακινήτων τα οποία αποτιμώνται σε εύλογες αξίες βάσει του ΔΛΠ 40 θα πρέπει να προσδιοριστεί η ανάκτηση της λογιστικής αξίας μέσω της πώλησής τους και β) την απαίτηση ότι η βάση υπολογισμού του αναβαλλόμενου φόρου επί των μη αποσβέσιμων περιουσιακών στοιχείων που αποτιμώνται με βάση το μοντέλο της αναπροσαρμογής του ΔΛΠ 16, θα πρέπει να είναι πάντα η ανάκτηση της λογιστικής αξίας μέσω της πώλησής τους. Η παρούσα τροποποίηση δεν έχει υιοθετηθεί από την Ευρωπαϊκή Ένωση. Ο Όμιλος δεν αναμένει αυτή η τροποποίηση να έχει επίπτωση στις Οικονομικές του Καταστάσεις.

- **Τροποποίηση στο ΔΠΧΑ 1 «Πρώτη Εφαρμογή των Διεθνών Προτύπων Χρηματοοικονομικής Αναφοράς» - Έντονος υπερπληθωρισμός / Αφαίρεση των σταθερών ημερομηνιών αναφορικά με τους υιοθετούντες για πρώτη φορά τα ΔΠΧΑ (εφαρμόζεται για τις ετήσιες περιόδους που ξεκινούν την ή μετά την 01/07/2011)**

Οι σχετικές τροποποιήσεις του ΔΠΧΑ 1 «Πρώτη Εφαρμογή των Διεθνών Προτύπων Χρηματοοικονομικής Αναφοράς» εκδόθηκαν τον Δεκέμβριο του 2010. Οι τροποποιήσεις αντικαθιστούν αναφορές σε σταθερές ημερομηνίες αναφορικά με τους υιοθετούντες για πρώτη φορά τα ΔΠΧΑ με τον ορισμό της «ημερομηνίας μετάβασης στα ΔΠΧΑ». Ορίζει τις προϋποθέσεις αναφορικά με το πώς μία επιχείρηση παρουσιάζει τις Οικονομικές της Καταστάσεις σύμφωνα με τα ΔΠΧΑ μετά από μία περίοδο, που η επιχείρηση δεν μπορούσε να συμμορφωθεί με τις απαιτήσεις των ΔΠΧΑ γιατί το λειτουργικό της νόμισμα υπόκεινταν σε σοβαρό υπερπληθωρισμό. Οι τροποποιήσεις εφαρμόζονται από την 01/07/2011. Νωρίτερη εφαρμογή επιτρέπεται. Η εφαρμογή της τροποποίησης δεν θα έχει επίπτωση στις ενοποιημένες Οικονομικές Καταστάσεις του Ομίλου. Η παρούσα τροποποίηση δεν έχει εγκριθεί από την Ευρωπαϊκή Ένωση.

- **Τροποποιήσεις ΔΠΧΑ 7 «Χρηματοοικονομικά Μέσα: Γνωστοποιήσεις» αναφορικά με τις γνωστοποιήσεις μεταφοράς χρηματοοικονομικών μέσων (εφαρμόζεται για τις ετήσιες περιόδους που ξεκινούν την ή μετά την 01/07/2011)**

Σκοπός της τροποποίησης είναι να επιτρέψει στους χρήστες των Οικονομικών Καταστάσεων να βελτιώσουν την κατανόησή τους αναφορικά με τις συναλλαγές μεταφοράς χρηματοοικονομικών περιουσιακών στοιχείων, καθώς και των πιθανών επιπτώσεων των οποιωνδήποτε κινδύνων που μπορεί να παραμείνουν στην οντότητα που έχει πραγματοποιήσει τη μεταφορά των χρηματοοικονομικών περιουσιακών στοιχείων. Επίσης, η τροποποίηση απαιτεί πρόσθετες γνωστοποιήσεις στην περίπτωση που ένα δυσανάλογο ποσό των συναλλαγών μεταφοράς έχει πραγματοποιηθεί προς το τέλος της περιόδου αναφοράς. Η παρούσα τροποποίηση δεν έχει υιοθετηθεί από την Ευρωπαϊκή Ένωση. Ο Όμιλος δεν αναμένει η τροποποίηση αυτή να έχει επίδραση στις Οικονομικές του Καταστάσεις.

- **ΔΠΧΑ 9 «Χρηματοοικονομικά Μέσα» (εφαρμόζεται για τις ετήσιες περιόδους που ξεκινούν την ή μετά την 01/01/2013)**

Το IASB προχώρησε την 12/11/2009 στην έκδοση νέου Προτύπου, του αναθεωρημένου ΔΠΧΑ 9 «Χρηματοοικονομικά Μέσα» το οποίο και σταδιακά θα αντικαταστήσει το ΔΛΠ 39 «Χρηματοοικονομικά Μέσα: Αναγνώριση και Αποτίμηση». Το ΔΠΧΑ 9 αποτελεί το πρώτο μέρος για την αντικατάσταση του ΔΛΠ 39. Το IASB σκοπεύει να επεκτείνει το ΔΠΧΑ 9 κατά τη διάρκεια του 2010, έτσι ώστε να προστεθούν νέες απαιτήσεις για την ταξινόμηση και την αποτίμηση των χρηματοοικονομικών υποχρεώσεων, την αποαναγνώριση των χρηματοοικονομικών μέσων, την απομείωση της αξίας και τη λογιστική αντιστάθμισης. Σύμφωνα με το ΔΠΧΑ 9, όλα τα χρηματοοικονομικά στοιχεία του ενεργητικού αποτιμώνται αρχικά στην εύλογη αξία πλέον

συγκεκριμένα κόστη συναλλαγών. Η μεταγενέστερη αποτίμηση των χρηματοοικονομικών στοιχείων του ενεργητικού γίνεται είτε στο αποσβεσμένο κόστος είτε στην εύλογη αξία και εξαρτάται από το επιχειρηματικό μοντέλο της επιχείρησης σχετικά με τη διαχείριση των χρηματοοικονομικών στοιχείων του ενεργητικού και των συμβατικών ταμειακών ροών του στοιχείου αυτού. Το ΔΠΧΑ 9 απαγορεύει αναταξινομήσεις, εκτός από τις περιπτώσεις που το επιχειρηματικό μοντέλο της επιχείρησης αλλάξει, και στην προκειμένη περίπτωση απαιτείται να αναταξινομήσει μελλοντικά τα επηρεαζόμενα χρηματοοικονομικά μέσα. Σύμφωνα με τις αρχές του ΔΠΧΑ 9 όλες οι επενδύσεις σε συμμετοχικούς τίτλους πρέπει αποτιμώνται στην εύλογη αξία τους. Εντούτοις, η Διοίκηση έχει την επιλογή να παρουσιάζει στα λοιπά συνολικά έσοδα τα πραγματοποιηθέντα και μη πραγματοποιηθέντα κέρδη και ζημιές εύλογης αξίας συμμετοχικών τίτλων που δεν κατέχονται προς εμπορική εκμετάλλευση. Η Διοίκηση του Ομίλου προτίθεται να προβεί σε πρόωρη εφαρμογή των απαιτήσεων του ΔΠΧΑ 9, αφού προηγηθεί η σχετική έγκριση του Προτύπου από την Ευρωπαϊκή Ένωση. Το παρόν Πρότυπο δεν έχει υιοθετηθεί από την Ευρωπαϊκή Ένωση.

- **ΔΠΧΑ 10 «Ενοποιημένες Οικονομικές Καταστάσεις», ΔΠΧΑ 11 «Κοινοί Διακανονισμοί» (Joint Arrangements) και ΔΠΧΑ 12 «Γνωστοποιήσεις Συμμετοχών σε άλλες Επιχειρήσεις» (εφαρμόζονται για τις ετήσιες περιόδους που ξεκινούν την ή μετά την 01/01/2013)**

Τον Μάιο του 2011 το IASB εξέδωσε τρία νέα Πρότυπα και συγκεκριμένα τα ΔΠΧΑ 10, ΔΠΧΑ 11 και ΔΠΧΑ 12. Το ΔΠΧΑ 10 «Ενοποιημένες Οικονομικές Καταστάσεις» αναφέρει ένα μοντέλο ενοποίησης που καθορίζει τον έλεγχο, ως τη βάση για την ενοποίηση όλων των τύπων εταιρειών. Το ΔΠΧΑ 10 αντικαθιστά το ΔΛΠ 27 «Ενοποιημένες και Ατομικές Οικονομικές Καταστάσεις» και την ΜΕΔ 12 «Ενοποίηση – Οικονομικές Μονάδες Ειδικού Σκοπού». Το ΔΠΧΑ 11 «Κοινοί Διακανονισμοί» καθορίζει τις αρχές αναφορικά την χρηματοοικονομική πληροφόρηση των μελών που συμμετέχουν σε έναν κοινό διακανονισμό (joint arrangement). Το ΔΠΧΑ 11 αντικαθιστά το ΔΛΠ 31 «Συμμετοχές σε Κοινοπραξίες» και τη ΜΕΔ 13 «Από Κοινού Ελεγχόμενες Οικονομικές Μονάδες – Μη Νομισματικές Συνεισφορές από Μέλη μίας Κοινοπραξίας». Το ΔΠΧΑ 12 «Γνωστοποιήσεις Συμμετοχών σε Άλλες Επιχειρήσεις» συνενώνει, εμπλουτίζει και αντικαθιστά τις απαιτήσεις γνωστοποιήσεων για τις θυγατρικές, τις από κοινού ελεγχόμενες επιχειρήσεις, τις συγγενείς επιχειρήσεις και τις μη ενοποιούμενες επιχειρήσεις. Ως συνέπεια των ανωτέρω νέων Προτύπων, το IASB εξέδωσε επίσης το τροποποιημένο ΔΛΠ 27 με τίτλο ΔΛΠ 27 «Ατομικές Οικονομικές Καταστάσεις» και το τροποποιημένο ΔΛΠ 28 με τίτλο ΔΛΠ 28 «Επενδύσεις σε Συγγενείς και Κοινοπραξίες». Τα νέα Πρότυπα έχουν εφαρμογή για τις ετήσιες περιόδους που ξεκινούν την ή μετά την 01/01/2013, ενώ νωρίτερη εφαρμογή επιτρέπεται. Ο Όμιλος θα εξετάσει την επίδραση των παραπάνω στις ενοποιημένες Οικονομικές Καταστάσεις. Τα προαναφερθέντα Πρότυπα δεν έχουν υιοθετηθεί από την Ευρωπαϊκή Ένωση.

- **ΔΠΧΑ 13 «Αποτίμηση σε Εύλογες Αξίες» (εφαρμόζεται για τις ετήσιες περιόδους που ξεκινούν την ή μετά την 01/01/2013)**

Τον Μάιο του 2011 το IASB προέβη στην έκδοση του ΔΠΧΑ 13 «Αποτίμηση σε Εύλογες Αξίες». Το ΔΠΧΑ 13 παρέχει τον ορισμό της εύλογης αξίας και παρουσιάζει σε ένα ενιαίο πρότυπο το πλαίσιο αναφορικά με τον προσδιορισμό της εύλογης αξίας και τις απαιτούμενες γνωστοποιήσεις αναφορικά με τον υπολογισμό της εύλογης αξίας. Το ΔΠΧΑ 13 εφαρμόζεται στις περιπτώσεις που άλλα ΔΠΧΑ απαιτούν ή επιτρέπουν την αποτίμηση στοιχείων σε εύλογες αξίες. Το ΔΠΧΑ 13 δεν εισαγάγει νέες απαιτήσεις αναφορικά με τον προσδιορισμό της εύλογης αξίας ενός στοιχείου του ενεργητικού ή μίας υποχρέωσης. Επιπλέον, δεν αλλάζει το τι ορίζουν άλλα Πρότυπα αναφορικά με τα ποια στοιχεία αποτιμώνται σε εύλογες αξίες και δεν αναφέρεται στον τρόπο παρουσίασης των μεταβολών της εύλογης αξίας στις Οικονομικές Καταστάσεις. Ο Όμιλος θα εξετάσει την επίδραση των παραπάνω στις ενοποιημένες Οικονομικές Καταστάσεις. Το νέο Πρότυπο έχει εφαρμογή για τις

ετήσιες περιόδους που ξεκινούν την ή μετά την 01/01/2013, ενώ νωρίτερη εφαρμογή επιτρέπεται. Το προαναφερθέν Πρότυπο δεν έχουν υιοθετηθεί από την Ευρωπαϊκή Ένωση.

5. ΛΟΓΙΣΤΙΚΕΣ ΕΚΤΙΜΗΣΕΙΣ ΚΑΙ ΠΑΡΑΔΟΧΕΣ

Για τη σύνταξη των συνοπτικών ενδιάμεσων ενοποιημένων και εταιρικών Οικονομικών Καταστάσεων, οι σημαντικές λογιστικές εκτιμήσεις και παραδοχές που έχουν υιοθετηθεί από τη Διοίκηση για την εφαρμογή των λογιστικών πολιτικών του Ομίλου, καθώς και οι κύριες πηγές αβεβαιότητας που επηρεάζουν τις εκτιμήσεις είναι ίδιες με εκείνες, που είχαν υιοθετηθεί κατά την κατάρτιση των ετήσιων Οικονομικών Καταστάσεων της χρήσης που έληξε την 31^η Δεκεμβρίου 2010.

6. ΣΥΝΕΝΩΣΕΙΣ ΕΠΙΧΕΙΡΗΣΕΩΝ ΚΑΙ ΑΠΟΚΤΗΣΕΙΣ ΜΗ ΕΛΕΓΧΟΥΣΩΝ ΣΥΜΜΕΤΟΧΩΝ

6.1 Μεταβολή σε μη ελέγχουσες συμμετοχές εντός της τριμηνιαίας περιόδου που έληξε την 31/03/2011

- Η MIG, εντός της παρουσιαζόμενης περιόδου αναφοράς, απέκτησε μειωρητικό ποσοστό 0,37% της θυγατρικής της εταιρείας VIVARTIA, έναντι συνολικού τιμήματος € 3.768 χιλ. με αποτέλεσμα το ποσοστό της MIG επί του μετοχικού κεφαλαίου της VIVARTIA να ανέλθει σε 91,60% (31/12/2010: 91,23%). Από την εν λόγω απόκτηση των μη ελεγχουσών συμμετοχών προέκυψε ποσό € 1.951 χιλ. το οποίο αναγνωρίστηκε ως συναλλαγή με τους ιδιοκτήτες μειωτικά των ενοποιημένων ιδίων κεφαλαίων.
- Στις 21/01/2011 ολοκληρώθηκε η περίοδος άσκησης των δικαιωμάτων προτίμησης για τη συμμετοχή στην αύξηση μετοχικού κεφαλαίου της ΑΤΤΙCΑ ΣΥΜΜΕΤΟΧΩΝ ύψους € 24.266 χιλ. Το μετοχικό κεφάλαιο της ΑΤΤΙCΑ ανήλθε μετά την αύξηση σε € 159.078 χιλ. διαιρούμενο σε 191.660.320 κοινές ονομαστικές μετοχές, ονομαστικής αξίας € 0,83 η κάθε μία. Ο Όμιλος MIG συμμετείχε στην αύξηση (άμεσα και έμμεσα μέσω της MIG SHIPPING) καταβάλλοντας συνολικό ποσό € 22.457 χιλ. Ως συνέπεια της αύξησης μετοχικού κεφαλαίου, το ποσοστό του Ομίλου MIG αυξήθηκε κατά 0,56% και ανήλθε συνολικά, σε άμεσο ποσοστό της MIG επί του μετοχικού κεφαλαίου της ΑΤΤΙCΑ 11,60% (31/12/2010: 10,04%) και συνολικό άμεσο και έμμεσο ποσοστό 89,38% (31/12/2010: 88,82%). Από τις παραπάνω αποκτήσεις ποσοστών μη ελεγχουσών συμμετοχών, προέκυψε ποσό € 2.189 χιλ. το οποίο αναγνωρίστηκε ως συναλλαγή με τους ιδιοκτήτες αυξητικά των ενοποιημένων ιδίων κεφαλαίων.
- Την 04/01/2011 η MIG μέσω της 100% θυγατρικής της MIG REAL ESTATE (SERBIA) προέβη σε καταβολή μετρητών με σκοπό την αύξηση του μετοχικού κεφαλαίου της RKB κατά ποσό € 6.200 χιλ. Συνεπεία της παραπάνω αύξησης, το ποσοστό συμμετοχής της MIG REAL ESTATE (SERBIA) (και κατά συνέπεια και του Ομίλου MIG) στην RKB αυξήθηκε κατά 0,62% και ανήλθε σε 80,85% (31/12/2010: 80,23%). Από την εν λόγω απόκτηση των μη ελεγχουσών συμμετοχών προέκυψε ποσό € 538 χιλ. το οποίο αναγνωρίστηκε ως συναλλαγή με τους ιδιοκτήτες μειωτικά των ενοποιημένων ιδίων κεφαλαίων που αναλογούν στους μετόχους της μητρικής.
- Την 03/01/2011 ο όμιλος SINGULARLOGIC εξαγόρασε επιπρόσθετο ποσοστό 9% στην SYSTEM SOFT AE αντί τιμήματος € 54 χιλ., με συνέπεια το ποσοστό (άμεσο και έμμεσο) του ομίλου SINGULARLOGIC στην προαναφερθείσα εταιρεία να αυξηθεί από 83% σε 92%. Από την εν λόγω απόκτηση μη ελεγχουσών συμμετοχών, η προκύπτουσα υπεραξία ποσού € 28 χιλ. αναγνωρίστηκε αφαιρετικά των ιδίων κεφαλαίων του ομίλου SINGULARLOGIC.

- Την 07/02/2011, η MIG απέκτησε το 100% των μετοχών της εταιρείας TOWER TECHNOLOGY HOLDINGS (OVERSEAS) LTD, έναντι τιμήματος ποσού € 8.000 χιλ. Από το συνολικό τίμημα είχε καταβληθεί έως την 31/03/2011 ποσό € 3.000 χιλ. και το υπόλοιπο ποσό € 5.000 χιλ. καταβλήθηκε την 04/04/2011. Η εν λόγω εταιρεία δεν έχει οποιοδήποτε ενεργητικό ή υποχρεώσεις πλην της συμμετοχής της στην SINGULARLOGIC και συγκεκριμένα κατέχει ποσοστό 22,50% της εν λόγω εταιρείας. Συνεπεία της παραπάνω απόκτησης, το ποσοστό συμμετοχής του Ομίλου MIG στην SINGULARLOGIC ανέρχεται σε 85,70% (άμεσο ποσοστό 63,20% και έμμεσο ποσοστό μέσω της TOWER TECHNOLOGY 22,50%). Καθώς μέσω της παραπάνω απόκτησης της TOWER TECHNOLOGY, στην ουσία ο Όμιλος MIG απέκτησε επιπλέον ποσοστό στην SINGULARLOGIC, σημειώνεται ότι από την εν λόγω απόκτηση των μη ελεγχουσών συμμετοχών προέκυψε ποσό € 1.116 χιλ. το οποίο αναγνωρίστηκε ως συναλλαγή με τους ιδιοκτήτες της μητρικής μειωτικά των ενοποιημένων ιδίων κεφαλαίων.
- Κατά τη διάρκεια του 1^{ου} τριμήνου του 2011, ο όμιλος VIVARTIA εξαγόρασε το επιπρόσθετο ποσοστό 40% στην EVERCAT ΑΕ ΠΑΡΟΧΗΣ ΤΕΧΝΟΓΝΩΣΙΑΣ ΚΑΙ ΕΚΠΑΙΔΕΥΣΕΩΣ (θυγατρική της EVEREST ΑΕ) αντί τιμήματος € 64 χιλ. Η θετική επίδραση στα κέρδη εις νέον του ομίλου VIVARTIA ανήλθε σε € 63 χιλ., ως αποτέλεσμα της αύξησης του ποσοστού συμμετοχής στην EVERCAT Α.Ε. (από 60% σε 100%) αλλά και στη θυγατρική της ΤΖΙΟΒΑΝΝΙ Ε.Π.Ε. (όπου το συνολικό έμμεσο ποσοστό του ομίλου VIVARTIA αυξήθηκε από 58,8% σε 98%).
- Κατά τη διάρκεια του 1^{ου} τριμήνου του 2011, οι μειωψήφοντες μέτοχοι της ΕΣΤΙΑΤΟΡΙΑ ΖΑΧΑΡΟΠΛΑΣΤΕΙΑ ΕΜΠΟΡΙΚΕΣ ΕΠΙΧΕΙΡΗΣΕΙΣ ΑΙΓΑΙΟΥ ΑΕ προέβησαν σε αύξηση μετοχικού κεφαλαίου ποσού € 1.040 χιλ., χωρίς τη συμμετοχή της GOODY'S ΑΕ, με συνέπεια το ποσοστό του ομίλου VIVARTIA στην προαναφερθείσα εταιρεία να μειωθεί από 60% σε 50,1%.
- Εντός του 1^{ου} τριμήνου του 2011, η θυγατρική του ομίλου VIVARTIA, HELLENIC CATERING ΑΕ, εισήλθε στο μετοχικό κεφάλαιο της επίσης θυγατρικής του ομίλου VIVARTIA, ΕΣΤΙΑΤΟΡΙΑ ΚΑΦΕΖΑΧΑΡΟΠΛΑΣΤΕΙΑ ΓΛΥΦΑΔΑΣ ΑΕ, οδηγώντας σε αύξηση του συνολικού έμμεσου ποσοστού του ομίλου VIVARTIA σε ποσοστό 74,61%.
- Επίσης, εντός του 1^{ου} τριμήνου του 2011, ο όμιλος VIVARTIA προέβη σε αυξήσεις κεφαλαίου στις θυγατρικές εταιρείες του κλάδου εστίασης ΚΑΦΕΖΑΧΑΡΟΠΛΑΣΤΕΙΑ ΜΑΡΙΝΑΣ ΖΕΑΣ ΑΕ και HELLENIC FOOD INVESTMENTS ΑΕ. Λόγω του ότι οι εν λόγω αυξήσεις κεφαλαίου κάλυψαν και μέρος από αδιάθετες μετοχές των μειωψήφοντων μετόχων, το συνολικό έμμεσο ποσοστό του ομίλου VIVARTIA στις εταιρείες ανήλθε σε 61,44% και 52,92%, αντίστοιχα.
- Κατά το 1^ο τρίμηνο του 2011, η VIVARTIA ΣΥΜΜΕΤΟΧΩΝ ΑΕ απέκτησε από την CHIPITA ΑΕ το ποσοστό συμμετοχής (0,23%), που η εταιρεία κατείχε στην GOODY'S ΑΕ, έναντι ποσού € 230 χιλ. Η προκύπτουσα υπεραξία ποσού € 34 χιλ. αναγνωρίστηκε μειωτικά των ιδίων κεφαλαίων του ομίλου VIVARTIA.
- Τέλος, εντός του 1^{ου} τριμήνου του 2011, η GOODY'S ΑΕ πούλησε τη συμμετοχή της στην ΚΑΦΕΣΤΙΑΤΟΡΙΑ ΜΕΤΡΟ ΒΟΥΛΙΑΓΜΕΝΗΣ ΑΕ (ποσοστό συμμετοχής 50,02%), στην επίσης θυγατρική του ομίλου VIVARTIA, HELLENIC FOOD INVESTMENTS ΑΕ έναντι ποσού € 100 χιλ. Η ανωτέρω συναλλαγή που πραγματοποιήθηκε χωρίς κέρδος για την εταιρεία και τον όμιλο VIVARTIA, είχε ως συνέπεια το συνολικό ποσοστό του ομίλου VIVARTIA στην ΚΑΦΕΣΤΙΑΤΟΡΙΑ ΜΕΤΡΟ ΒΟΥΛΙΑΓΜΕΝΗΣ ΑΕ, να κατέλθει σε ποσοστό 26,47%.

6.2 Νεοϊδρυθείσες εταιρείες /Λύσεις εταιρειών

- Κατά τη διάρκεια του 1^{ου} τριμήνου 2011 ιδρύθηκαν οι εταιρείες-καταστήματα του κλάδου υπηρεσιών εστίασης και ψυχαγωγίας του ομίλου VIVARTIA, ΕΣΤΙΑΤΟΡΙΑ ΖΑΧΑΡΟΠΛΑΣΤΕΙΑ ΕΜΠΟΡΙΚΕΣ ΕΠΙΧΕΙΡΗΣΕΙΣ ΑΛΜΥΡΟΥ ΒΟΛΟΥ ΑΕ (όμιλος GOODY'S) και ΚΟΜΒΟΣ ΓΕΥΣΕΩΝ ΑΕ (όμιλος EVEREST).
- Τον Μάρτιο του 2011, η Y-LOGIMED ΑΕ (100% θυγατρική του ΔΘΚΑ ΥΓΕΙΑ) ίδρυσε την Y-LOGIMED SH.P.K στην Αλβανία, στην οποία και συμμετέχει με ποσοστό 100%.
- Την 26/01/2011, λύθηκε η θυγατρική εταιρεία του ομίλου VIVARTIA, ΚΑΦΕΖΑΧΑΡΟΠΛΑΣΤΕΙΑ ΕΞΑΡΧΕΙΩΝ ΑΕ κατόπιν της ολοκλήρωσης της διαδικασίας εκκαθάρισής της.

7. ΟΜΑΔΕΣ ΔΙΑΘΕΣΗΣ ΚΑΤΕΧΟΜΕΝΕΣ ΠΡΟΣ ΠΩΛΗΣΗ ΚΑΙ ΔΙΑΚΟΠΕΙΣ ΔΡΑΣΤΗΡΙΟΤΗΤΕΣ

7.1 Ακύρωση συμφωνίας συγχώνευσης δραστηριοτήτων μεταξύ της AEGEAN και της MIG (OLYMPIC AIR, OLYMPIC HANDLING και OLYMPIC ENGINEERING)

Την προηγούμενη χρήση (κατά την 22/02/2010) είχε ανακοινωθεί η κατάρτιση δεσμευτικής συμφωνίας (προσυμφώνου) μεταξύ αφενός του ομίλου Βασιλάκη και του ομίλου Λασκαρίδη, μετόχων της AEGEAN που ελέγχουν συνολικά 55,3% του μετοχικού της κεφαλαίου, και αφετέρου της MIG, μόνης μετόχου των εταιρειών OLYMPIC AIR, OLYMPIC HANDLING και OLYMPIC ENGINEERING για τη συγχώνευση των δραστηριοτήτων των δύο εταιρειών. Η παραπάνω συναλλαγή τελούσε υπό την αίρεση της παροχής της εγκρίσεως των αρμοδίων αρχών ανταγωνισμού, καθώς και εγκρίσεων που τυχόν θα απαιτούνταν κατά την πρόοδο της διαδικασίας από άλλες αρμόδιες αρχές. Βάσει του γεγονότος αυτού, κατά την 31/12/2010 τα στοιχεία της Κατάστασης Οικονομικής Θέσης των OLYMPIC AIR, OLYMPIC HANDLING και OLYMPIC ENGINEERING είχαν ταξινομηθεί ως μία ομάδα διάθεσης σύμφωνα με τις απαιτήσεις του ΔΠΧΑ 5 για τα κατεχόμενα προς πώληση μη κυκλοφορούντα στοιχεία του ενεργητικού. Επιπροσθέτως, τα έσοδα και τα έξοδα, τα κέρδη και οι ζημιές που σχετίζονταν με τις διακοπείσες δραστηριότητες της ομάδας διάθεσης «Μεταφορές» δεν είχαν συμπεριληφθεί στα αποτελέσματα του Ομίλου από συνεχιζόμενες δραστηριότητες για την περίοδο 01/01-31/12/2010, αλλά παρουσιάστηκαν ξεχωριστά ως διακοπείσες δραστηριότητες.

Εντός του 2011 και λόγω της ακύρωσης της προτεινόμενης συγχώνευσης, η σχετική ομάδα διάθεσης αναταξινομήθηκε στις συνεχιζόμενες δραστηριότητες του Ομίλου. Πιο συγκεκριμένα, η Ευρωπαϊκή Επιτροπή γνωστοποίησε την 26/01/2011, ύστερα από έρευνα που διήρκησε 10 μήνες, την τελική απόφασή της αναφορικά με την οποία δεν ενέκρινε την προτεινόμενη συγκέντρωση που αφορούσε στη συγχώνευση της OLYMPIC AIR με την AEGEAN AIRLINES. Κατόπιν του ανωτέρω γεγονότος, η σχετική συμφωνία της 22/02/2010 μεταξύ των δύο μερών λύθηκε. Η ανωτέρω απόφαση της Ευρωπαϊκής Επιτροπής Ανταγωνισμού, με την οποία ανακόπηκαν τα σχέδια δημιουργίας ενός ενιαίου ελληνικού αερομεταφορέα με πανευρωπαϊκή εμβέλεια, καθώς και οι δυσχερείς συνθήκες και μεσοπρόθεσμες προοπτικές της αγοράς, υποχρέωσαν την OLYMPIC AIR να επανεξετάσει το πρόγραμμα δρομολογίων της και να διαμορφώσει το πτητικό της έργο ώστε αυτό να ανταποκρίνεται στο νέο στρατηγικό σχεδιασμό της.

7.2 Σύναψη συμφωνίας για την πώληση του ομίλου GENESIS από τον όμιλο ΥΓΕΙΑ

Την 12/10/2010, ο όμιλος ΥΓΕΙΑ ανακοίνωσε ότι έφθασε σε συμφωνία με τους συνεταιίρους του στην Τουρκία, την οικογένεια Οζτούρκ, για τον διαχωρισμό των εταιρειών του ομίλου νοσοκομείων GENESIS, με τον όμιλο ΥΓΕΙΑ να αποκτά το 100% των νοσοκομείων JFK KENNEDY,

INSTABUL SAFAK και GOZTEPE SAFAK, ενώ την οικογένεια Οζτούρκ να αποκτά το 100% του ελέγχου στο νοσοκομείο AVRUPA SAFAK. Η επένδυση στην τουρκική εταιρεία νοσοκομειακής περίθαλψης που είχε τέσσερα νοσοκομεία είχε γίνει από τον όμιλο ΥΓΕΙΑ με την απόκτηση ποσοστού 50%. Με βάση τη συμφωνία, το ΥΓΕΙΑ θα αποκτούσε το 100% των τριών νοσοκομείων και θα μεταβίβαζε το 50% του νοσοκομείου AVRUPA SAFAK στην οικογένεια Οζτούρκ. Η ολοκλήρωση της συμφωνίας τελούσε υπό την αίρεση της έγκρισης από την αρμόδια αρχή ανταγωνισμού της Τουρκίας. Σημειώνεται ότι το νοσοκομείο AVRUPA SAFAK είχε παρουσιαστεί στις δημοσιευμένες Οικονομικές Καταστάσεις του Ομίλου MIG της 31/12/2010, ως μία ομάδα διάθεσης κατεχόμενη προς πώληση, σύμφωνα με τις απαιτήσεις του ΔΠΧΑ 5 ενώ τα αντίστοιχα στοιχεία της Κατάστασης Αποτελεσμάτων του εν λόγω νοσοκομείου είχαν συμπεριληφθεί στο κονδύλι «Κέρδη /(Ζημιές) μετά φόρων από διακοπείσες δραστηριότητες».

Κατά τον διαχωρισμό των δραστηριοτήτων των νοσοκομείων, προέκυψαν διάφορα νομικά και άλλα προβλήματα που δεν επέτρεψαν τελικά την επιτυχή ολοκλήρωση της ανωτέρω συμφωνίας, με αποτέλεσμα το ΔΣ του ΥΓΕΙΑ, με ανακοίνωση της 14/02/2011, να γνωστοποιήσει την πώληση του 50% των μετοχών στην εταιρεία GENESIS, η οποία είναι η ιδιοκτήτρια των τεσσάρων νοσοκομείων του Ομίλου SAFAK στην Τουρκία, αντί τιμήματος 22 εκατ. Δολ. ΗΠΑ. Η συναλλαγή συμφωνήθηκε με την οικογένεια Οζτούρκ στην οποία ανήκει το υπόλοιπο ποσοστό της εταιρείας. Η ολοκλήρωση της συμφωνίας τελεί υπό την αίρεση της έγκρισης από την αρμόδια αρχή της Επιτροπής Ανταγωνισμού της Τουρκίας και από την επιτυχή διευθέτηση διαδικαστικών και οικονομικών θεμάτων που σχετίζονται με την αλλαγή της ιδιοκτησίας και της Διοίκησης. Ταυτόχρονα με την ανακοίνωση της 14/02/2011, παραιτήθηκαν και τα μέλη του ΔΣ, συνεπώς από την ημερομηνία αυτή, λόγω παύσης άσκησης του ελέγχου στον τουρκικό όμιλο, δεν θα συμπεριλαμβάνεται ο Όμιλος GENESIS στις ενοποιημένες Οικονομικές Καταστάσεις του Ομίλου ΥΓΕΙΑ.

Αναλυτικά, η λογιστική αξία των καθαρών στοιχείων του ενεργητικού του ομίλου GENESIS κατά την ημερομηνία της πώλησης παρουσιάζονται στον παρακάτω πίνακα:

<i>Ποσά σε € '000</i>	Λογιστικές αξίες κατά την ημερομηνία της πώλησης
Μη κυκλοφορούντα στοιχεία ενεργητικού	20.166
Κυκλοφορούντα στοιχεία ενεργητικού	17.181
Ταμειακά διαθέσιμα και ταμειακά ισοδύναμα	389
Σύνολο στοιχείων ενεργητικού	37.736
Μακροπρόθεσμες υποχρεώσεις	5.056
Βραχυπρόθεσμες υποχρεώσεις	36.277
Σύνολο υποχρεώσεων	41.333
Σύνολο ιδίων κεφαλαίων	(3.597)
Μείον: Μη ελέγχουσες συμμετοχές	(6.976)
Ίδια κεφάλαια αποδιδόμενα στους ιδιοκτήτες της μητρικής	3.379

Αντίστοιχα ο υπολογισμός του αποτελέσματος της συναλλαγής αναλύεται ως εξής:

<i>Ποσά σε € '000</i>	Αποτέλεσμα από την πώληση
Λογιστική αξία ομίλου GENESIS	3.379
Τίμημα πώλησης μείον των εξόδων διάθεσης	13.390
Κέρδος από την πώληση	10.011
Αναταξινόμηση λοιπών συνολικών εσόδων σχετιζόμενων με τις διακοπείσες δραστηριότητες στην κατάσταση αποτελεσμάτων	(427)
Συνολικό κέρδος από την πώληση	9.584
Κατανομημένα σε:	
Ιδιοκτήτες της μητρικής	2.985
Μη ελέγχουσες συμμετοχές	6.599

Ο Όμιλος δεν ενοποίησε κατά την 31/03/2011 τα στοιχεία της Κατάστασης Οικονομικής Θέσης του ομίλου GENESIS, ενώ συμπεριέλαβε στην ενοποιημένη Κατάσταση Αποτελεσμάτων το αποτέλεσμα από διακοπείσες δραστηριότητες του εν λόγω ομίλου, ήτοι το αποτέλεσμα της πώλησης και τα αποτελέσματα της δραστηριότητας του ομίλου για την περίοδο 01/01-14/02/2011 (βλ. αναλυτικά σημείωση 7.5).

7.3 Εταιρείες που έχουν τεθεί υπό εκκαθάριση

Την 23/12/2010 η EUROLINE AEEΧ (θυγατρική εταιρεία του Ομίλου) και η INTERINVEST (συγγενής εταιρεία του Ομίλου) μέσω σχετικής απόφασης της Τακτικής Συνέλευσης των Μετόχων τους, τέθηκαν σε διαδικασία λύσης και εκκαθάρισης σύμφωνα με το αρ.35 του ν.3371/2005 προκειμένου τα στοιχεία του χαρτοφυλακίου τους να ανταλλαχτούν με μερίδια αμοιβαίου κεφαλαίου του ν.3283/2004 που θα συσταθούν για τον σκοπό αυτό.

Ο Πρόεδρος του Δ.Σ. του Χ.Α. αποφάσισε την αναστολή διαπραγμάτευσης των μετοχών της EUROLINE (θυγατρική εταιρεία του Ομίλου) και INTERINVEST (συγγενής εταιρεία του Ομίλου) από την 18/01/2011 σε συνέχεια της ως άνω απόφασης του Δ.Σ. της Επιτροπής Κεφαλαιαγοράς της 17/01/2011. Είχε προηγηθεί η από 27/12/2010 απόφαση του Δ.Σ. του Χ.Α. να μεταφέρει τις μετοχές των EUROLINE και INTERINVEST στην κατηγορία "Επιτήρησης", λαμβάνοντας υπόψη τις από 23/12/2010 αποφάσεις των Έκτακτων Γενικών Συνελεύσεων των μετόχων τους για τη λύση των εταιρειών και τη θέση τους υπό εκκαθάριση, προκειμένου τα στοιχεία του χαρτοφυλακίου τους να ανταλλαχθούν με μερίδια αμοιβαίου κεφαλαίου.

Ο Όμιλος ενοποίησε κατά την 31/03/2011 τα στοιχεία της Κατάστασης Οικονομικής Θέσης της EUROLINE με τη μέθοδο της ολικής ενοποίησης, τα στοιχεία της Κατάστασης Οικονομικής Θέσης της INTERINVEST με τη μέθοδο της καθαρής θέσης, ενώ συμπεριέλαβε στην Κατάσταση Αποτελεσμάτων: (α) τα αποτελέσματα από διακοπείσες δραστηριότητες της εταιρείας EUROLINE για την περίοδο 01/01-31/03/2011, ήτοι ζημιές ποσού € 31 χιλ. και (β) το μερίδιο στα αποτελέσματα από διακοπείσες δραστηριότητες της INTERINVEST για την περίοδο 01/01-31/03/2011, ήτοι ζημιές ποσού € 18 χιλ. (βλ. αναλυτικά σημείωση 7.5).

7.4 Διακοπείσες δραστηριότητες της συγκριτικής περιόδου αναφοράς

Τα στοιχεία της ενοποιημένης Κατάστασης Αποτελεσμάτων για την συγκριτική τριμηνιαία περίοδο αναφοράς (01/01-31/03/2010) έχουν αναμορφωθεί προκειμένου να περιληφθούν μόνο οι συνεχιζόμενες δραστηριότητες. Στις διακοπείσες δραστηριότητες της συγκριτικής περιόδου περιλαμβάνονται:

- τα αποτελέσματα του κλάδου Αρτοποιίας και Ζαχαρωδών (όμιλος CHIPITA) του ομίλου VIVARTIA για την περίοδο 01/01-31/03/2010 (λόγω πώλησης την 22/07/2010),
- τα αποτελέσματα της STEM HEALTH UNIREA (εταιρεία του ομίλου ΥΓΕΙΑ) για την περίοδο 01/01-31/03/2010 (λόγω πώλησης την 31/08/2010),
- τα αποτελέσματα του ομίλου GENESIS (θυγατρική του ομίλου ΥΓΕΙΑ) για την περίοδο 01/01-31/03/2010 (λόγω σύναψης συμφωνίας πώλησης και απώλειας του ελέγχου την 14/02/2011),
- τα αποτελέσματα από την ενοποίηση της EUROLINE για την περίοδο 01/01-31/03/2010, και
- το μερίδιο του ομίλου στα αποτελέσματα της συγγενούς εταιρείας INTERINVEST για την περίοδο 01/01-31/03/2010.

7.5 Καθαρά αποτελέσματα Ομίλου από διακοπείσες δραστηριότητες

Τα καθαρά αποτελέσματα του Ομίλου από διακοπείσες δραστηριότητες για τις περιόδους 01/01-31/03/2011 και 01/01-31/03/2010 αναλύονται ως εξής:

Ποσά σε € '000

	01/01-31/03/2011			01/01-31/03/2010			
	Υπηρεσίες Υγείας	Χρηματ/κες Υπηρεσίες	Σύνολο	Τρόφιμα & Γαλακτοκομικά	Υπηρεσίες Υγείας	Χρηματ/κες Υπηρεσίες	Σύνολο
Πωλήσεις	2.157	-	2.157	104.138	10.793	-	114.931
Κόστος πωληθέντων	(2.507)	-	(2.507)	(65.411)	(12.104)	-	(77.515)
Μικτό κέρδος	(350)	-	(350)	38.727	(1.311)	-	37.416
Έξοδα διοίκησης	(289)	(46)	(335)	(11.370)	(716)	(57)	(12.143)
Έξοδα διάθεσης	(44)	(118)	(162)	(30.019)	(360)	-	(30.379)
Λοιπά έσοδα εκμετάλλευσης	19	-	19	958	96	-	1.054
Λοιπά έξοδα εκμετάλλευσης	-	-	-	-	(311)	-	(311)
Λοιπά χρηματοοικονομικά αποτελέσματα	(294)	(6)	(300)	2.795	199	(66)	2.928
Χρηματοοικονομικά έξοδα	(207)	-	(207)	(2.424)	(489)	-	(2.913)
Χρηματοοικονομικά έσοδα	58	148	206	87	121	125	333
Έσοδα από μερίσματα	-	-	-	-	-	13	13
Κέρδη/(Ζημιές) από συγγενείς επιχειρήσεις ενοποιούμενες με τη μέθοδο της καθαρής θέσης	-	(18)	(18)	(41)	-	(105)	(146)
Κέρδη/(Ζημιές) προ φόρων από διακοπείσες δραστηριότητες	(1.107)	(40)	(1.147)	(1.287)	(2.771)	(90)	(4.148)
Φόρος εισοδήματος	(132)	(9)	(141)	2.367	1.092	(10)	3.449
Κέρδη/(Ζημιές) μετά φόρων από διακοπείσες δραστηριότητες	(1.239)	(49)	(1.288)	1.080	(1.679)	(100)	(699)
Κέρδη/(Ζημιές) από την εκποίηση της διακοπείσας δραστηριότητας	9.584	-	9.584	-	-	-	-
Αποτέλεσμα περιόδου από διακοπείσες δραστηριότητες	8.345	(49)	8.296	1.080	(1.679)	(100)	(699)

Κατανεμημένα σε:

Ιδιοκτήτες της μητρικής	2.685	(32)	2.653	977	(370)	(103)	504
Μη ελέγχουσες συμμετοχές	5.660	(17)	5.643	103	(1.309)	3	(1.203)

Στον πίνακα που ακολουθεί παρουσιάζονται οι καθαρές ταμειακές ροές από λειτουργικές, επενδυτικές και χρηματοδοτικές δραστηριότητες που αφορούν στις διακοπείσες δραστηριότητες και στις ομάδες διάθεσης κατεχόμενες προς πώληση:

Ποσά σε € '000

	01/01-31/03/2011	01/01-31/03/2010
Καθαρές ταμειακές ροές από λειτουργικές δραστηριότητες	(291)	(7.052)
Καθαρές ταμειακές ροές από επενδυτικές δραστηριότητες	7.953	(9.725)
Καθαρές ταμειακές ροές από χρηματοδοτικές δραστηριότητες	(2.100)	8.995
Συναλλαγματικές διαφορές στα ταμειακά διαθέσιμα και ισοδύναμα	(33)	473
Συνολικές καθαρές ταμειακές ροές από διακοπείσες δραστηριότητες	5.529	(7.309)

Τα βασικά κέρδη ανά μετοχή από διακοπείσες δραστηριότητες για τις παρουσιαζόμενες τριμηνιαίες περιόδους αναφοράς 01/01-31/03/2011 και 01/01-31/03/2010 ανέρχονται σε € 0,0034 και € 0,0007 αντίστοιχα, ενώ τα μειωμένα κέρδη ανά μετοχή από διακοπείσες δραστηριότητες ανήλθαν σε € 0,0029 και € 0,0007 αντίστοιχα (βλ. αναλυτικό τρόπο υπολογισμού στη σημείωση 22).

8. ΛΕΙΤΟΥΡΓΙΚΟΙ ΤΟΜΕΙΣ

Ο Όμιλος εφαρμόζει το ΔΠΧΑ 8 «Λειτουργικοί Τομείς» σύμφωνα με τις διατάξεις του οποίου, ο καθορισμός των λειτουργικών τομέων βασίζεται στη «διοικητική προσέγγιση» και επιβάλλει η πληροφόρηση που γνωστοποιείται εξωτερικά να είναι αυτή που βασίζεται στην εσωτερική πληροφόρηση. Το Διοικητικό Συμβούλιο της Εταιρείας συνιστά τον κύριο λήπτη επιχειρηματικών αποφάσεων και έχει καθορίσει έξι (6) λειτουργικούς τομείς δραστηριότητας του Ομίλου. Η απαιτούμενη πληροφόρηση ανά λειτουργικό τομέα έχει ως εξής:

Τα έσοδα και κέρδη, τα στοιχεία του ενεργητικού και οι υποχρεώσεις κάθε λειτουργικού τομέα παρουσιάζονται ως ακολούθως:

Ποσά σε € '000	Τρόφιμα & Γαλακτοκομικά	Υπηρεσίες Υγείας	Χρηματ/κες Υπηρεσίες	Πληροφορική & Τηλεπικοινωνίες	Μεταφορές	Εταιρίες Ιδιωτικών Κεφαλαίων *	Σύνολο από συνεχ/νες δραστ/τες	Διακοπείσες δραστ/τες	Σύνολο
01/01-31/03/2011									
Έσοδα από εξωτερικούς πελάτες	180.616	64.743	-	13.000	110.203	3.920	372.482	2.157	374.639
Διατομεακά έσοδα	4.135	80	-	1.389	9.868	-	15.472	-	15.472
Απόσβεση ενσώματων/άυλων περιουσιακών στοιχείων	(10.327)	(4.718)	(175)	(983)	(12.925)	(446)	(29.574)	(183)	(29.757)
Λειτουργικό κέρδος τομέα	3.958	2.801	(2.777)	(990)	(33.199)	(495)	(30.702)	(645)	(31.347)
Λοιπά χρηματοοικονομικά αποτελέσματα	(44)	(209)	576	(142)	7.615	(61)	7.735	(300)	7.435
Χρηματοοικονομικά έσοδα	584	168	4.726	59	502	45	6.084	206	6.290
Χρηματοοικονομικά έξοδα	(8.517)	(3.571)	(8.052)	(915)	(7.983)	(3.007)	(32.045)	(207)	(32.252)
Κέρδη/(Ζημιές) από συγγενείς επιχειρήσεις ενοποιούμενες με τη μέθοδο της καθαρής θέσης	65	-	-	1	-	(1.245)	(1.179)	(18)	(1.197)
Κέρδη/(ζημιές) προ φόρων	(14.281)	(5.529)	(4.008)	(2.970)	(45.990)	(5.209)	(77.987)	8.437	(69.550)
Φόρος εισοδήματος	(239)	(841)	-	277	(1.535)	(7)	(2.345)	(141)	(2.486)
Στοιχεία ενεργητικού της 31/03/2011	1.398.073	840.604	896.860	204.017	1.493.635	545.670	5.378.859	-	5.378.859
Υποχρεώσεις της 31/03/2011	737.001	419.483	528.593	118.862	1.038.626	361.158	3.203.723	-	3.203.723

Ποσά σε € '000	Τρόφιμα & Γαλακτοκομικά	Υπηρεσίες Υγείας	Χρηματ/κες Υπηρεσίες	Πληροφορική & Τηλεπικοινωνίες	Μεταφορές	Εταιρίες Ιδιωτικών Κεφαλαίων *	Σύνολο από συνεχ/νες δραστ/τες	Διακοπείσες δραστ/τες	Σύνολο
01/01-31/03/2010									
Έσοδα από εξωτερικούς πελάτες	194.564	77.833	-	15.219	122.044	4.378	414.038	114.931	528.969
Διατομεακά έσοδα	5.017	76	-	1.928	11.746	-	18.767	-	18.767
Απόσβεση ενσώματων/άυλων περιουσιακών στοιχείων	(10.493)	(4.356)	(176)	(942)	(11.746)	(440)	(28.153)	(7.301)	(35.454)
Λειτουργικό κέρδος τομέα	12.498	9.854	(2.755)	1.162	(58.921)	(1.291)	(39.453)	2.938	(36.515)
Λοιπά χρηματοοικονομικά αποτελέσματα	(774)	(120)	2.569	(184)	(1.285)	307	513	2.928	3.441
Χρηματοοικονομικά έσοδα	1.607	81	2.149	196	263	38	4.334	333	4.667
Χρηματοοικονομικά έξοδα	(11.315)	(1.695)	(5.009)	(1.864)	(5.287)	(2.984)	(28.154)	(2.913)	(31.067)
Κέρδη/(Ζημιές) από συγγενείς επιχειρήσεις ενοποιούμενες με τη μέθοδο της καθαρής θέσης	(106)	-	-	-	371	(1.707)	(1.442)	(146)	(1.588)
Κέρδη/(ζημιές) προ φόρων	(8.583)	3.764	(3.194)	(1.632)	(76.605)	(6.077)	(92.327)	(4.148)	(96.475)
Φόρος εισοδήματος	(544)	(1.294)	-	216	304	(23)	(1.341)	3.449	2.108
Στοιχεία ενεργητικού της 31/12/2010	1.453.837	870.355	951.493	212.480	1.136.323	546.168	5.170.656	256.454	5.427.110
Υποχρεώσεις της 31/12/2010	780.601	452.842	521.126	124.795	539.439	363.547	2.782.350	361.261	3.143.611

*: Υποκατηγορίες του λειτουργικού τομέα Εταιρειών Ιδιωτικών Κεφαλαίων:

Ποσά σε € '000

01/01-31/03/2011	Τομέας Αναψυχής	Εκμετάλλευση ακινήτων	Σύνολο
Έσοδα από εξωτερικούς πελάτες	3.175	745	3.920
Κέρδη προ φόρων	(1.661)	(3.548)	(5.209)
Στοιχεία ενεργητικού της 31/03/2011	112.470	433.200	545.670
01/01-31/03/2010			
Έσοδα από εξωτερικούς πελάτες	3.184	1.194	4.378
Κέρδη προ φόρων	(1.801)	(4.276)	(6.077)
Στοιχεία ενεργητικού της 31/12/2010	114.241	431.927	546.168

Η συμφωνία των εσόδων, των λειτουργικών κερδών ή ζημιών, των στοιχείων ενεργητικού και των υποχρεώσεων κάθε τομέα με τα αντίστοιχα ποσά των Οικονομικών Καταστάσεων έχει ως εξής:

Ποσά σε € '000

Έσοδα	01/01-31/03/2011	01/01-31/03/2010
Συνολικά έσοδα παρουσιαζόμενων τομέων	390.111	547.736
Προσαρμογές για :		
Διατομεακά έσοδα	(15.472)	(18.767)
Διακοπείσες δραστηριότητες	(2.157)	(114.931)
Έσοδα Κατάστασης Αποτελεσμάτων περιόδου	372.482	414.038

Ποσά σε € '000

Κέρδη ή ζημιές	01/01-31/03/2011	01/01-31/03/2010
Συνολικά κέρδη ή ζημιές τομέων	(69.550)	(96.475)
Προσαρμογές για :		
Διακοπείσες δραστηριότητες	(8.437)	4.148
Κέρδη ή ζημιές προ φόρων	(77.987)	(92.327)

Ποσά σε € '000

Στοιχεία ενεργητικού	31/03/2011	31/12/2010
Στοιχεία ενεργητικού τομέων	5.378.859	5.170.656
Διατομεακές απαιτήσεις	(148.576)	(15.431)
Μη κυκλοφορούντα στοιχεία του ενεργητικού κατεχόμενα προς πώληση	-	256.454
Σύνολο ενεργητικού Κατάστασης Οικονομικής Θέσης Ομίλου	5.230.283	5.411.679

Υποχρεώσεις	31/03/2011	31/12/2010
Υποχρεώσεις τομέων	3.203.723	2.782.350
Διατομεακές υποχρεώσεις	(148.576)	(15.431)
Μη κυκλοφορούντα στοιχεία του ενεργητικού κατεχόμενα προς πώληση	-	361.261
Σύνολο υποχρεώσεων Κατάστασης Οικονομικής Θέσης Ομίλου	3.055.147	3.128.180

Γνωστοποίηση γεωγραφικών πληροφοριών:

Ποσά σε € '000

Στοιχεία την 31/03/2011	Ελλάδα	Χώρες Ευρώπης	Λοιπές Χώρες	Σύνολο
Έσοδα από εξωτερικούς πελάτες	288.159	75.718	8.605	372.482
Μη κυκλοφορούντα στοιχεία ενεργητικού	2.697.819	748.798	57	3.446.674

Ποσά σε € '000

Στοιχεία την 31/03/2010	Ελλάδα	Χώρες Ευρώπης	Λοιπές Χώρες	Σύνολο
Έσοδα από εξωτερικούς πελάτες	305.709	108.058	271	414.038
Μη κυκλοφορούντα στοιχεία ενεργητικού της 31/12/2010	2.662.464	730.971	1.879	3.395.314

* Τα μη κυκλοφορούντα στοιχεία ενεργητικού δεν περιλαμβάνουν τα «Χρηματοοικονομικά στοιχεία του ενεργητικού» καθώς επίσης και τις «Αναβαλλόμενες φορολογικές απαιτήσεις» σύμφωνα με τις απαιτήσεις του ΔΠΧΑ 8.

9. ΑΪΛΑ ΣΤΟΙΧΕΙΑ ΤΟΥ ΕΝΕΡΓΗΤΙΚΟΥ

Οι μεταβολές του λογαριασμού των άυλων παγίων του Ομίλου και της Εταιρείας αναλύονται ως ακολούθως:

Ποσά σε € '000

	Ο ΟΜΙΛΟΣ		Η ΕΤΑΙΡΕΙΑ	
	01/01-31/03/2011	01/01-31/12/2010	01/01-31/03/2011	01/01-31/12/2010
Μικτή λογιστική αξία έναρξης περιόδου	737.736	1.296.137	633	631
Επίδραση από οριστικοποίηση καταμερισμού κόστους αγοράς θυγατρικών (Purchase Price Allocation)	-	158.727	-	-
Αναμορφωμένη μικτή λογιστική αξία έναρξης περιόδου	737.736	1.454.864	633	631
Προσθήκες	1.382	6.361	1	2
Πωλήσεις /αποσύρσεις	(7.601)	(134)	-	-
Προσθήκες από νέες ενοποιήσεις	-	55	-	-
Μειώσεις από πώληση θυγατρικών	(10.474)	(414.865)	-	-
Περιουσιακά στοιχεία ταξινομημένα ως κατεχόμενα προς πώληση	-	(89.279)	-	-
Προσθήκες περιουσιακών στοιχείων διακοπεισών δραστηριοτήτων	-	1.745	-	-
Μεταφορά από ομάδες διάθεσης κατεχόμενες προς πώληση (Σημ. 7.1)	89.197	-	-	-
Απομείωση άυλων στοιχείων του ενεργητικού	-	(230.902)	-	-
Συναλλαγματικές διαφορές	(6)	11.702	-	-
Λοιπές κινήσεις	-	(1.811)	-	-
Μικτή λογιστική αξία λήξης περιόδου	810.234	737.736	634	633
Συσσωρευμένες αποσβέσεις έναρξης περιόδου	(36.908)	(30.939)	(602)	(553)
Επίδραση από οριστικοποίηση καταμερισμού κόστους αγοράς θυγατρικών (Purchase Price Allocation)	-	(85)	-	-
Αναμορφωμένες συσσωρευμένες αποσβέσεις έναρξης περιόδου	(36.908)	(31.024)	(602)	(553)
Αποσβέσεις περιόδου	(4.095)	(12.159)	(9)	(49)
Αποσβέσεις πωληθέντων /αποσυρθέντων	-	-	-	-
Αποσβέσεις περιόδου διακοπεισών δραστηριοτήτων	(430)	(12.545)	-	-
Συσσωρευμένες αποσβέσεις πωληθείσας θυγατρικής	837	3.648	-	-
Συσσωρευμένες αποσβέσεις στοιχείων κατεχομένων προς πώληση	-	11.097	-	-
Συσσωρευμένες αποσβέσεις απομειωμένων στοιχείων	-	1.550	-	-
Συσσωρευμένων αποσβέσεις μεταφερόμενων στοιχείων από ομάδες διάθεσης κατεχόμενες προς πώληση (Σημ. 7.1)	(11.097)	-	-	-
Συναλλαγματικές διαφορές	2	(49)	-	-
Λοιπές κινήσεις	-	2.574	-	-
Συσσωρευμένες αποσβέσεις λήξης περιόδου	(51.691)	(36.908)	(611)	(602)
Καθαρή λογιστική αξία λήξης περιόδου	758.543	700.828	23	31

10. ΥΠΕΡΑΞΙΑ

Η κίνηση της υπεραξίας στις ενοποιημένες Οικονομικές Καταστάσεις για την τριμηνιαία περίοδο αναφοράς που έληξε την 31/03/2011 και τη χρήση που έληξε την 31/12/2010, έχει ως κάτωθι:

Ποσά σε € '000	Τρόφιμα & Γαλακτοκομικά	Υπηρεσίες Υγείας	Μεταφορές	Πληροφορική & Τηλεπικοινωνίες	Εταιρίες Ιδιωτικών Κεφαλαίων	Σύνολο
Καθαρή λογιστική αξία την 01/01/2010	1.159.292	43.075	175.576	47.273	2.141	1.427.357
Πρόσθετη υπεραξία και μειώσεις αναγνωρισμένες στη διάρκεια της χρήσης	(443)	-	-	-	-	(443)
Αγορά - ενοποίηση θυγατρικών	-	719	16.741	-	-	17.460
Αποαναγνώριση υπεραξίας λόγω πώλησης θυγατρικών	(163.449)	-	-	-	-	(163.449)
Απομείωση υπεραξίας ομάδων διάθεσης κατεχόμενων προς πώληση	-	-	(11.926)	-	-	(11.926)
Απομείωση υπεραξίας	(759.975)	(2.150)	(140.988)	-	-	(903.113)
Καθαρή λογιστική αξία την 31/12/2010	235.425	41.644	39.403	47.273	2.141	365.886
Καθαρή λογιστική αξία την 01/01/2011	235.425	41.644	39.403	47.273	2.141	365.886
Πώληση θυγατρικής	-	(5.600)	-	-	-	(5.600)
Καθαρή λογιστική αξία την 31/03/2011	235.425	36.044	39.403	47.273	2.141	360.286

Η αποαναγνώριση υπεραξίας ποσού € 5.600 χιλ. εντός της τριμηνιαίας περιόδου αναφοράς, αφορά στην υπεραξία του πωληθέντος ομίλου GENESIS του ομίλου ΥΓΕΙΑ (βλ. σημείωση 7.2).

11. ΕΠΕΝΔΥΣΕΙΣ ΣΕ ΘΥΓΑΤΡΙΚΕΣ

Στις εταιρικές Οικονομικές Καταστάσεις, οι επενδύσεις σε θυγατρικές επιχειρήσεις αποτιμώνται σε εύλογες αξίες, σύμφωνα με τις απαιτήσεις του ΔΛΠ 39 για τα διαθέσιμα προς πώληση χρηματοοικονομικά στοιχεία του ενεργητικού. Κέρδη και ζημιές από την αποτίμηση των θυγατρικών επιχειρήσεων αναγνωρίζονται στα λοιπά συνολικά έσοδα της Κατάστασης Συνολικών Εσόδων και σωρευτικά στα ίδια κεφάλαια της Εταιρείας.

Η ανάλυση των επενδύσεων της Εταιρείας σε θυγατρικές κατά τη διάρκεια της περιόδου 01/01-31/03/2011 έχει ως εξής:

Εταιρεία	Υπόλοιπο 01/01/2011	Αύξηση/(μείωση) ποσοστού σε υφιστάμενες επενδύσεις	Αύξηση/(Μείωση) Μετοχικού Κεφαλαίου	Ζημιές εύλογης αξίας συμμετοχών	Αύξηση/(μείωση) στα ίδια κεφάλαια από προσαρμογές στην εύλογη αξία	Υπόλοιπο 31/03/2011
EUROLINE ΕΠΕΝΔΥΤΙΚΗ ΑΕΧΕ	7.981	-	-	(20)	-	7.961
Δ.Θ.Κ.Α. ΥΓΕΙΑ Α.Ε.	16.452	-	-	-	(548)	15.904
MARFIN CAPITAL S.A.	34.579	-	-	-	(1.153)	33.426
MIG SHIPPING S.A.	451.087	-	18.850	-	(55)	469.882
ΑΤΤΙΚΑ Α.Ε. ΣΥΜΜΕΤΟΧΩΝ	63.944	-	3.583	-	2.576	70.103
VIVARTIA Α.Β.Ε.Ε.	789.119	3.768	-	(592)	-	792.295
MIG LEISURE LIMITED	21.145	-	-	-	-	21.145
MIG REAL ESTATE (SERBIA) B.V.	83.533	-	6.250	-	-	89.783
MIG LEISURE & REAL ESTATE CROATIA B.V.	47.476	-	-	-	-	47.476
MIG AVIATION HOLDINGS LTD	76.988	-	-	-	-	76.988
SINGULARLOGIC S.A.	63.223	-	-	-	-	63.223
TOWER TECHNOLOGY HOLDINGS (OVERSEAS) LIMITED	-	8.000	-	-	-	8.000
OLYMPIC AIR S.A.	30.700	-	-	-	-	30.700
OLYMPIC HANDLING S.A.	-	-	-	-	-	-
OLYMPIC ENGINEERING S.A.	-	-	-	-	-	-
Σύνολο	1.686.227	11.768	28.683	(612)	820	1.726.886

Η κίνηση των επενδύσεων σε θυγατρικές κατά την 31/03/2011 και 31/12/2010 έχει ως εξής:

Ποσά σε € '000	Η ΕΤΑΙΡΕΙΑ	
	31/03/2011	31/12/2010
Υπόλοιπο ανοίγματος	1.686.227	2.725.492
Αύξηση/(μείωση) ποσοστού σε υφιστάμενες επενδύσεις	11.768	2.854
Αύξηση μετοχικού κεφαλαίου θυγατρικών	28.683	170.364
Μείωση / επιστροφή μετοχικού κεφαλαίου θυγατρικών	-	(154.316)
Αύξηση/(μείωση) στα ίδια κεφάλαια από προσαρμογές στην εύλογη αξία	820	(773.321)
Αναταξινόμηση αποθεματικών εύλογης αξίας στα αποτελέσματα λόγω απομείωσης	-	1.237.803
Ζημιές εύλογης αξίας συμμετοχών αναγνωρισμένες στα αποτελέσματα	(612)	(1.522.649)
Υπόλοιπο κλεισίματος	1.726.886	1.686.227

12. ΕΠΕΝΔΥΤΙΚΟ ΧΑΡΤΟΦΥΛΑΚΙΟ

Η ανάλυση του επενδυτικού χαρτοφυλακίου του Ομίλου και της Εταιρείας έχει ως εξής:

Ποσά σε € '000	Ο ΟΜΙΛΟΣ		Η ΕΤΑΙΡΕΙΑ	
	31/03/2011	31/12/2010	31/03/2011	31/12/2010
Ομόλογα Εταιρειών	1.338	1.854	-	-
Σύνολο τίτλων σταθερής απόδοσης (α)	1.338	1.854	-	-
Μετοχές εισηγμένες σε Χρηματιστήρια εξωτερικού	135.866	124.424	135.549	124.144
Μη εισηγμένες μετοχές εσωτερικού	20.270	20.281	-	-
Μη εισηγμένες μετοχές εξωτερικού	19.824	19.821	19.578	19.575
Αμοιβαία κεφάλαια	1.510	1.455	-	-
Λοιπά χρηματοοικονομικά μέσα	34	34	-	-
Σύνολα χρημ/κών στοιχείων μεταβλητής απόδοσης (β)	177.504	166.015	155.127	143.719
Σύνολα χρημ/κών στοιχείων διαθέσιμων προς πώληση (α+β)	178.842	167.869	155.127	143.719

Η κίνηση του επενδυτικού χαρτοφυλακίου, το οποίο περιλαμβάνει χρηματοοικονομικά στοιχεία του ενεργητικού διαθέσιμα προς πώληση, για την περίοδο 01/01-31/03/2011 και τη χρήση 01/01-31/12/2010 έχει ως εξής:

Ποσά σε € '000	Ο ΟΜΙΛΟΣ		Η ΕΤΑΙΡΕΙΑ	
	31/03/2011	31/12/2010	31/03/2011	31/12/2010
Υπόλοιπο ανοίγματος	167.869	281.397	143.719	262.644
Προσθήκες	47.600	28.794	47.545	21.940
Πωλήσεις	(6.325)	(21.865)	(5.826)	(21.863)
Αύξηση/(μείωση) στα Ι.Κ. από προσ/γές στην εύλογη αξία	(29.074)	(120.341)	(29.105)	(120.299)
Ζημιές απομείωσης αναγνωρισμένες στα αποτελέσματα	-	(1.232)	-	-
Συναλλαγματικές διαφορές	(1.217)	1.283	(1.206)	1.298
Μεταφορά σε εμπορικό χαρτοφυλάκιο	(11)	-	-	-
Μειώσεις από πώληση θυγατρικών	-	(167)	-	-
Υπόλοιπο κλεισίματος	178.842	167.869	155.127	143.719

Υπογραφή συμφωνίας εξαγοράς της γαλακτοβιομηχανίας ΜΕΒΓΑΛ με πρόθεση συγχώνευσης ΔΕΛΤΑ - ΜΕΒΓΑΛ

Στα διαθέσιμα προς πώληση στοιχεία ενεργητικού του Ομίλου κατά την 31/03/2011 περιλαμβάνεται και η συμμετοχή του ομίλου VIVARTIA στη ΜΕΒΓΑΛ.

Εντός της προηγούμενης χρήσης (την 01/09/2010), η VIVARTIA ανακοίνωσε την υπογραφή προσυμφώνου εξαγοράς με την οικογένεια Παπαδάκη - Χατζηθεοδώρου που ελέγχει το 43% της ΜΕΒΓΑΛ ΑΕ, η οποία σε συνδυασμό με την υφιστάμενη συμφωνία της VIVARTIA με την οικογένεια της κ. Μαίρης Χατζάκου της επιτρέπει, υπό την αίρεση της έγκρισης από την Επιτροπή Ανταγωνισμού, την απόκτηση μέσω της 100% θυγατρικής της ΔΕΛΤΑ Α.Β.Ε.Ε. ΤΡΟΦΙΜΩΝ, ποσοστού τουλάχιστον 57,8% της ΜΕΒΓΑΛ ΑΕ. Η εξαγορά προβλέπεται να γίνει σε δύο φάσεις: (α) αμέσως μετά την ολοκλήρωση των εγκρίσεων της τροποποίησης του άρθρου 8 του καταστατικού της ΜΕΒΓΑΛ ΑΕ που αφορά στη μεταβίβαση των μετοχών της, η ΔΕΛΤΑ ΑΒΕΕ ΤΡΟΦΙΜΩΝ θα αποκτήσει οριστικά το 14,8% της ΜΕΒΓΑΛ ΑΕ έναντι τιμήματος € 19,6 εκ. περίπου από την οικογένεια κ. Μαίρης Χατζάκου, η οποία θα διατηρήσει ποσοστό 13,6% περίπου με δικαίωμα προαίρεσης για πώλησή του στη ΔΕΛΤΑ ΑΒΕΕ ΤΡΟΦΙΜΩΝ και (β) υπό την προϋπόθεση της λήψης της απαραίτητης οριστικής έγκρισης της αρμόδιας αρχής ανταγωνισμού και των δανειστριών τραπεζών, τόσο της ΜΕΒΓΑΛ ΑΕ όσο και της ΔΕΛΤΑ ΑΒΕΕ ΤΡΟΦΙΜΩΝ, θα αποκτήσει ποσοστό 43% από την οικογένεια Παπαδάκη-Χατζηθεοδώρου έναντι τιμήματος € 57 εκ. Η πρώτη φάση πραγματοποιήθηκε την 15/10/2010 με αποτέλεσμα, κατόπιν της τροποποίησης του άρθρου 8 του καταστατικού της ΜΕΒΓΑΛ, η ΔΕΛΤΑ ΑΒΕΕ ΤΡΟΦΙΜΩΝ να αποκτήσει το 14,83% των μετοχών της ΜΕΒΓΑΛ από την οικογένεια της κ. Χατζάκου.

Την 14/02/2011 η Επιτροπή Ανταγωνισμού της Ελλάδος προενέκρινε υπό όρους την εν λόγω εξαγορά. Οι όροι σχετίζονται με την εκποίηση συγκεκριμένων επιχειρηματικών δραστηριοτήτων, διασφάλιση πρόσβασης των ανταγωνιστών στην πρώτη ύλη, άρση αποκλειστικότητας σε μεγάλα και μικρά σημεία λιανικής πώλησης και εξασφάλιση των ισχυόντων συναλλακτικών όρων με τους παραγωγούς νοπού γάλακτος για διάστημα τριών ετών. Η συμφωνία με την οικογένεια Παπαδάκη - Χατζηθεοδώρου προβλέπει ότι με δεδομένη την πρόθεση συγχώνευσης των εταιρειών ΔΕΛΤΑ ΑΒΕΕ ΤΡΟΦΙΜΩΝ και ΜΕΒΓΑΛ ΑΕ μετά την ολοκλήρωσή της, η οικογένεια Παπαδάκη - Χατζηθεοδώρου θα έχει δικαίωμα μειοψηφικής συμμετοχής στο νέο εταιρικό σχήμα.

Μέχρι την ημερομηνία έγκρισης των συνοπτικών ενδιάμεσων Οικονομικών Καταστάσεων, δεν είχαν ληφθεί οι απαραίτητες οριστικές εγκρίσεις της αρμόδιας αρχής ανταγωνισμού και των δανειστριών τραπεζών, τόσο της ΜΕΒΓΑΛ ΑΕ όσο και της ΔΕΛΤΑ ΑΒΕΕ ΤΡΟΦΙΜΩΝ, αναφορικά με την απόκτηση του ποσοστού 43% από την οικογένεια Παπαδάκη – Χατζηθεοδώρου.

13. ΕΜΠΟΡΙΚΟ ΧΑΡΤΟΦΥΛΑΚΙΟ ΚΑΙ ΛΟΙΠΑ ΧΡΗΜ/ΚΑ ΜΕΣΑ ΣΕ ΕΥΛΟΓΕΣ ΑΞΙΕΣ ΜΕΣΩ ΑΠΟΤΕΛΕΣΜΑΤΩΝ

Το εμπορικό χαρτοφυλάκιο και τα λοιπά χρηματοοικονομικά στοιχεία σε εύλογες αξίες μέσω αποτελεσμάτων αποτελούνται από επενδύσεις σε αμοιβαία κεφάλαια, ομόλογα και μετοχικούς τίτλους, οι οποίες αναλύονται ως ακολούθως:

Ποσά σε € '000	Ο ΟΜΙΛΟΣ		Η ΕΤΑΙΡΕΙΑ	
	31/03/2011	31/12/2010	31/03/2011	31/12/2010
Ομόλογα εκδόσεως Ελληνικού Δημοσίου	-	5.686	-	-
Λοιπά ομόλογα εισηγμένα σε αλλοδαπά χρηματιστήρια	289	381	-	-
Λοιπά ομόλογα μη εισηγμένα σε αλλοδαπά χρηματιστήρια	41.728	41.728	41.728	41.728
Μετοχές εισηγμένες στο ΧΑ	4.278	14.133	4.165	14.038
Μετοχές εισηγμένες σε χρηματιστήρια εξωτερικού	11.142	10.735	11.142	10.735
Μετοχές μη εισηγμένες	7	7	-	-
Αμοιβαία κεφάλαια εσωτερικού	485	503	-	-
Αμοιβαία κεφάλαια εξωτερικού	11.869	12.275	11.869	12.275
Σύνολα	69.798	85.448	68.904	78.776

Η κίνηση του εμπορικού χαρτοφυλακίου και των λοιπών χρηματοοικονομικών μέσων αποτιμώμενων στην εύλογη αξία μέσω των αποτελεσμάτων για τον Όμιλο και την Εταιρεία έχει ως εξής:

Ποσά σε € '000	Ο ΟΜΙΛΟΣ		Η ΕΤΑΙΡΕΙΑ	
	31/03/2011	31/12/2010	31/03/2011	31/12/2010
Υπόλοιπο ανοίγματος	85.448	113.538	78.776	102.030
Προσθήκες	10.076	124.654	10.068	112.223
Πωλήσεις	(24.161)	(121.003)	(18.350)	(104.583)
Κέρδη/ (ζημιές) από αποτίμηση εύλογης αξίας	(1.567)	(31.748)	(1.589)	(30.893)
Μεταφορά από επενδυτικό χαρτοφυλάκιο	11	-	-	-
Μείωση / επιστροφή μετοχικού κεφαλαίου	(9)	(1)	(1)	(1)
Συναλλαγματικές Διαφορές	-	8	-	-
Υπόλοιπο κλεισίματος	69.798	85.448	68.904	78.776

Η ανάλυση του ποσού των € 69.798 χιλ. για τον Όμιλο την 31/03/2011 έχει ως εξής: ποσό € 42.306 χιλ. αφορά σε χρηματοοικονομικά μέσα αποτιμώμενα στην εύλογη αξία μέσω αποτελεσμάτων (31/12/2010: € 42.322 χιλ.) και ποσό € 27.492 χιλ. αφορά σε εμπορικό χαρτοφυλάκιο (31/12/2010: € 43.126 χιλ.).

Αντίστοιχα, η ανάλυση του ποσού των € 68.904 χιλ. για την Εταιρεία την 31/03/2011 έχει ως εξής: ποσό € 41.728 χιλ. αφορά σε χρηματοοικονομικά μέσα αποτιμώμενα στην εύλογη αξία μέσω αποτελεσμάτων (31/12/2010: € 41.728 χιλ.) και ποσό € 27.176 χιλ. αφορά σε εμπορικό χαρτοφυλάκιο (31/12/2010: € 37.048 χιλ.).

14. ΤΑΜΕΙΑΚΑ ΔΙΑΘΕΣΙΜΑ ΚΑΙ ΤΑΜΕΙΑΚΑ ΙΣΟΔΥΝΑΜΑ

Τα ταμειακά διαθέσιμα και ταμειακά ισοδύναμα του Ομίλου και της Εταιρείας ανέρχονταν κατά την 31/03/2011 σε ποσό € 693.080 χιλ. και € 497.386 χιλ. αντίστοιχα. Το ποσό των ταμειακών διαθεσίμων του Ομίλου το οποίο είναι προσωρινά δεσμευμένο την 31/03/2011 ανέρχεται σε € 361.960 χιλ. (31/12/2010: € 406.199 χιλ.), εκ των οποίων ποσό € 350.344 χιλ. (31/12/2010: € 402.133 χιλ.) αφορά στην εξασφάλιση πιστωτικών διευκολύνσεων θυγατρικών εταιρειών του

Ομίλου. Το αντίστοιχο ποσό δεσμευμένων ταμειακών διαθεσίμων για την Εταιρεία ανέρχεται σε ποσό € 330.158 χιλ. (31/12/2010: € 380.760 χιλ.), εκ των οποίων ποσό € 329.528 χιλ. (31/12/2010: € 380.128 χιλ.) αφορά στην εξασφάλιση πιστωτικών διευκολύνσεων θυγατρικών εταιρειών του Ομίλου.

Οι καταθέσεις σε τράπεζες τοκίζονται με κυμαινόμενα επιτόκια και βασίζονται στα μηνιαία επιτόκια καταθέσεων τραπεζών. Τα έσοδα από τόκους καταθέσεων όψεων και προθεσμίας σε τράπεζες λογιστικοποιούνται με βάση την αρχή των δεδουλευμένων.

15. ΜΕΤΟΧΙΚΟ ΚΕΦΑΛΑΙΟ ΚΑΙ ΔΙΑΦΟΡΑ ΥΠΕΡ ΤΟ ΑΡΤΙΟ

Το μετοχικό κεφάλαιο της Εταιρείας κατά την 31/03/2011 ανέρχεται στο ποσό των € 415.977 χιλ. ολοσχερώς καταβεβλημένο και διαιρούμενο σε 770.328.185 ονομαστικές μετοχές ονομαστικής αξίας εκάστης μετοχής € 0,54.

Την 23/3/2011 το ΔΣ της MARFIN INVESTMENT GROUP αποφάσισε να προχωρήσει στην κεφαλαιακή ενίσχυση του Ομίλου προκειμένου να εκμεταλλευτεί τις επενδυτικές ευκαιρίες που υπάρχουν και αναμένεται να προκύψουν μέχρι το τέλος του 2011. Συγκεκριμένα αποφασίσθηκε: α) Η αύξηση του μετοχικού κεφαλαίου της Εταιρείας με δικαίωμα προτίμησης υπέρ των παλαιών μετόχων κατά €256.776 χιλ. με την έκδοση μιας (1) νέας μετοχής ανά τρεις (3) παλαιές στην τιμή € 1 ανά μετοχή. Για την έκδοση αυτή υπάρχει ήδη η έγκριση από προγενέστερη Γενική Συνέλευση των μετόχων της Εταιρείας, και β) Η έκδοση μετατρέψιμου ομολογιακού δανείου ύψους €684.736 χιλ. με δικαίωμα προτίμησης υπέρ των παλαιών μετοχών με την ισάριθμη έκδοση ομολογίων ονομαστικής αξίας ενός € 1 και με αναλογία δύο (2) ομολογίων ανά τρεις (3) μετοχές που θα προκύψουν συνολικά μετά τη λήξη της προαναφερόμενης αύξησης κεφαλαίου. Η έκδοση αυτή τελεί υπό την έγκριση της Γενικής Συνέλευσης των Μετόχων της Εταιρείας που θα συγκληθεί, κατά τη διάρκεια της οποίας θα προταθούν και οι τελικοί όροι της εκδόσεως (διάρκεια, τοκομερίδιο, τιμή μετατροπής κ.λ.π.).

16. ΔΑΝΕΙΑΚΕΣ ΥΠΟΧΡΕΩΣΕΙΣ

Οι δανειακές υποχρεώσεις του Ομίλου και τις Εταιρείας κατά την 31/03/2011 και 31/12/2010 αναλύονται ως εξής:

Ποσά σε € '000	Ο ΟΜΙΛΟΣ		Η ΕΤΑΙΡΕΙΑ	
	31/03/2011	31/12/2010	31/03/2011	31/12/2010
Μακροπρόθεσμες δανειακές υποχρεώσεις				
Υποχρεώσεις χρηματοδοτικής μίσθωσης	1.408	1.432	-	-
Τραπεζικός δανεισμός	654.533	652.520	-	-
Ομολογιακά δάνεια	789.277	790.165	265.000	265.000
Μετατρέψιμα Ομολογιακά δάνεια (ΜΟΔ)	228.735	228.735	228.735	228.735
Δάνεια από συνδεδεμένα μέρη	2.450	2.500	-	-
Μείον: Μακροπρόθεσμα δάνεια πληρωτέα στους επόμενους 12 μήνες	(70.008)	(74.169)	-	-
Σύνολο μακροπρόθεσμων δανείων	1.606.395	1.601.183	493.735	493.735

Ποσά σε € '000	Ο ΟΜΙΛΟΣ		Η ΕΤΑΙΡΕΙΑ	
	31/03/2011	31/12/2010	31/03/2011	31/12/2010
Βραχυπρόθεσμες δανειακές υποχρεώσεις				
Υποχρεώσεις χρηματοδοτικής μίσθωσης	1.428	1.522	-	-
Τραπεζικός δανεισμός	452.631	323.787	-	-
Ομολογιακά δάνεια	70.000	10.832	-	-
Τραπεζικές Υπερναλήψεις	5.729	6.169	-	-
Δάνεια από συνδεδεμένα μέρη	1	1	-	-
Πλέον: Μακροπρόθεσμα δάνεια πληρωτέα στους επόμενους μήνες	70.008	74.169	-	-
Σύνολο βραχυπρόθεσμων δανείων	599.797	416.480	-	-

Αναφορικά με τον συνολικό δανεισμό (μακροπρόθεσμα και βραχυπρόθεσμα δάνεια) παρατίθεται παρακάτω ο πίνακας μελλοντικών αποπληρωμών για τον Όμιλο και την Εταιρεία κατά την 31/03/2011 και 31/12/2010.

Ποσά σε € '000	Ο ΟΜΙΛΟΣ		Η ΕΤΑΙΡΕΙΑ	
	31/03/2011	31/12/2010	31/03/2011	31/12/2010
Εως 1 έτους	599.797	416.482	-	-
Μεταξύ 1 έτους και 2 ετών	149.746	152.848	-	-
Μεταξύ 2 ετών και 3 ετών	409.640	411.132	-	-
Μεταξύ 3 ετών και 4 ετών	181.727	186.537	-	-
Μεταξύ 4 ετών και 5 ετών	279.487	279.436	228.735	228.735
Άνω των 5 ετών	585.795	571.228	265.000	265.000
	2.206.192	2.017.663	493.735	493.735

17. ΠΡΟΒΛΕΨΕΙΣ

Στον πίνακα που ακολουθεί παρατίθεται η ανάλυση των προβλέψεων του Ομίλου κατά τις 31/03/2011 και 31/12/2010:

Ποσά σε € '000	Ο ΟΜΙΛΟΣ		Η ΕΤΑΙΡΕΙΑ	
	31/03/2011	31/12/2010	31/03/2011	31/12/2010
Πρόστιμο Επιτροπής Ανταγωνισμού	9.849	16.041	-	-
Προβλέψεις επίδικων υποθέσεων	10.970	10.682	-	-
Λοιπές προβλέψεις	10.977	6.103	-	-
Σύνολο προβλέψεων	31.796	32.826	-	-
Μακροπρόθεσμες προβλέψεις	25.119	31.587	-	-
Βραχυπρόθεσμες προβλέψεις	6.677	1.239	-	-

Σχετικά με τις μακροπρόθεσμες προβλέψεις αναφέρεται ότι δεν εμφανίζονται σε προεξοφλημένα ποσά, δεδομένου ότι δεν υπάρχει εκτίμηση του χρόνου καταβολής τους.

Προβλέψεις για Πρόστιμο Επιτροπής Ανταγωνισμού του ομίλου VIVARTIA:

Με την αριθμ. 369/V/2007 απόφαση της Ελληνικής Επιτροπής Ανταγωνισμού επιβλήθηκε στην VIVARTIA πρόστιμο σχετικά με τις οριζόντιες συμπράξεις στον τομέα των γαλακτοκομικών ποσού € 16,1 εκατ. περίπου και με την αριθμ. 373/V/07 σχετικά με κάθετες συμπράξεις στον τομέα των γαλακτοκομικών ποσού € 21,8 εκατ. περίπου. Σύμφωνα με σχετικές αποφάσεις του Διοικητικού Εφετείου, έπειτα από αιτήσεις της VIVARTIA, είχαν δοθεί έως την 31/12/2009 αναστολές εκτέλεσης των παραπάνω προστίμων κατά το ποσό των € 23 εκατ. συνολικά, μέχρι εκδόσεως οριστικών αποφάσεων επί των προσφυγών. Για το υπόλοιπο ποσό η VIVARTIA είχε προβεί σε μηνιαίο διακανονισμό, αρχής γενομένης από τον Αύγουστο του 2008.

Με την υπ' αριθ. 1617/29.5.09 απόφαση το Διοικητικό Εφετείο της Αθήνας περιόρισε το πρόστιμο που επέβαλε η Επιτροπή Ανταγωνισμού στην VIVARTIA για τις οριζόντιες συμπράξεις στο ποσό των € 10.272 χιλ. περίπου. Η VIVARTIA άσκησε την με αρ. κατ. 6722/2009 αίτηση αναίρεσης ενώπιον του Συμβουλίου της Επικρατείας, δικάσιμος της οποίας - μετά από αναβολή - έχει οριστεί η 12/10/2011.

Επιπλέον με την υπ' αριθ. 559/2010 απόφαση το Διοικητικό Εφετείο της Αθήνας περιόρισε το πρόστιμο που επέβαλε η Επιτροπή Ανταγωνισμού στην VIVARTIA για τις κάθετες συμπράξεις στο ποσό των € 14.518 χιλ. περίπου. Η VIVARTIA άσκησε την με αρ. κατ. 8349/2010 αίτηση αναίρεσης ενώπιον του Συμβουλίου της Επικρατείας, δικάσιμος της οποίας έχει οριστεί η 15/06/2011.

Κατά την 31/12/2010 το συνολικό ύψος της πρόβλεψης ανέρχονταν σε ποσό € 32.406 χιλ., έτσι ώστε να καλύπτει το σύνολο του κεφαλαίου πλέον τα ποσά των προσαυξήσεων. Έως την ημερομηνία αυτή είχε αποδοθεί συνολικά το ποσό των € 16.365 χιλ. Το ποσό αυτό μετά την οριστικοποίηση της σχετικής υποχρέωσης απεικονίστηκε αφαιρετικά της πρόβλεψης, η οποία κατά την 31/12/2010 ανερχόταν σε € 16.041 χιλ.

Κατά την 31/03/2011, η σχετική υποχρέωση μειώθηκε κατά € 6.192 χιλ., ανερχόμενη πλέον σε € 9.849 χιλ. Η ανωτέρω μείωση προήλθε εν μέρει από τον συμψηφισμό προκαταβληθέντων φόρων εισοδήματος ύψους € 4.405 χιλ., ως αποτέλεσμα της οριστικοποίησης του φορολογικού ελέγχου της VIVARTIA ΣΥΜΜΕΤΟΧΩΝ.

Προβλέψεις για Επίδικες Υποθέσεις:

Οι προβλέψεις για επίδικες υποθέσεις του Ομίλου συνολικού ποσού € 10.970 χιλ. αφορούν κατά κύριο λόγο στις σχηματισθείσες προβλέψεις του ομίλου ΥΓΕΙΑ ποσού € 9.635 χιλ., καθώς λόγω της φύσης των δραστηριοτήτων του, εκκρεμούν εναντίον του δικαστικές υποθέσεις για τυχόν λάθη και παραλείψεις των συνεργαζόμενων ιατρών. Επιπροσθέτως, ποσό € 955 χιλ. αφορά σε σχηματισθείσες προβλέψεις του ομίλου ΑΤΤΙCΑ αναφορικά με αποζημιώσεις ναυτικών οι οποίοι εργάζονταν στα πλοία του Ομίλου και ποσό € 380 χιλ. αφορά σε σχηματισθείσες προβλέψεις της OLYMPIC AIR αναφορικά με εκκρεμείς δικαστικές υποθέσεις.

18. ΠΩΛΗΣΕΙΣ

Οι πωλήσεις του Ομίλου αναλύονται ως εξής:

Ποσά σε € '000	Ο ΟΜΙΛΟΣ	
	31/03/2011	31/03/2010
Θαλάσσιες και ακτοπλοϊκές μεταφορές	43.053	50.325
Πωλήσεις προϊόντων	133.043	143.450
Πωλήσεις εμπορευμάτων	54.762	59.858
Πωλήσεις πρώτων υλών	2.090	1.419
Έσοδα από παροχή υπηρεσιών	73.499	89.878
Έσοδα από ξενοδοχειακές επιχειρήσεις	3.175	3.184
Αεροπορικές μεταφορές	62.860	65.924
Σύνολα από συνεχιζόμενες δραστηριότητες	372.482	414.038
Σύνολα από διακοπείσες δραστηριότητες (βλ. σημείωση 7.5)	2.157	114.931
Σύνολο	374.639	528.969

Η κατανομή των εσόδων από πωλήσεις στους λειτουργικούς τομείς του Ομίλου παρουσιάζεται στη σημείωση 8.

19. ΚΟΣΤΟΣ ΠΩΛΗΘΕΝΤΩΝ – ΕΞΟΔΑ ΔΙΟΙΚΗΣΗΣ – ΕΞΟΔΑ ΔΙΑΘΕΣΗΣ

Το κόστος πωληθέντων καθώς και τα έξοδα διοίκησης και διάθεσης του Ομίλου αναλύονται ως εξής:

Ποσά σε € '000	Ο ΟΜΙΛΟΣ							
	31/03/2011				31/03/2010			
	Κόστος Πωληθέντων	Έξοδα διοίκησης	Έξοδα διάθεσης	Σύνολο	Κόστος Πωληθέντων	Έξοδα διοίκησης	Έξοδα διάθεσης	Σύνολο
Συνταξιοδοτικές παροχές	495	419	121	1.035	771	374	198	1.343
Αμοιβές και λοιπές παροχές σε εργαζομένους	82.495	19.845	26.983	129.323	89.792	21.074	27.724	138.590
Κόστος αποθεμάτων αναγνωρισμένο ως έξοδο	99.874	307	132	100.313	104.613	128	9	104.750
Αποσβέσεις ενσώματων παγίων	19.895	2.288	3.296	25.577	17.125	2.628	3.278	23.129
Αποσβέσεις ασώματων παγίων	2.208	1.500	387	3.997	3.509	1.247	366	5.024
Αμοιβές και έξοδα τρίτων	14.977	5.306	1.416	21.699	19.029	2.649	2.671	24.349
Παροχές τρίτων	9.549	957	6.636	17.142	9.325	943	2.827	13.095
Ενοίκια λειτουργικών μισθώσεων	14.308	1.558	5.938	21.804	18.311	2.361	6.629	27.301
Φόροι και τέλη	1.631	439	556	2.626	428	393	573	1.394
Καύσιμα - Λιπαντικά	47.090	85	148	47.323	46.889	393	128	47.410
Προβλέψεις	494	242	1.686	2.422	265	1.405	583	2.253
Ασφάλιστρα	2.598	483	231	3.312	2.529	360	230	3.119
Έπισκευές και συντηρήσεις	16.038	1.182	893	18.113	14.576	1.362	1.165	17.103
Έξοδα διαφήμισης και προώθησης	64	272	15.571	15.907	115	210	17.381	17.706
Προμήθειες πωλήσεων	170	-	5.114	5.284	951	-	6.218	7.169
Έξοδα λιμένων	2.553	-	-	2.553	2.852	-	-	2.852
Έξοδα αεροδρομίων	20.126	1	-	20.127	32.503	-	-	32.503
Λοιπά έξοδα	4.407	3.773	1.963	10.143	4.139	4.007	2.200	10.346
Έξοδα μεταφοράς	1.776	307	2.791	4.874	1.854	213	2.915	4.982
Αναλώσιμα	2.549	269	546	3.364	5.999	270	547	6.816
Σύνολα από συνεχιζόμενες δραστηριότητες	343.297	39.233	74.408	456.938	375.575	40.017	75.642	491.234
Σύνολα από διακοπείσες δραστηριότητες	2.507	335	162	3.004	77.515	12.143	30.379	120.037
Σύνολο	345.804	39.568	74.570	459.942	453.090	52.160	106.021	611.271

20. ΛΟΙΠΑ ΕΣΟΔΑ ΕΚΜΕΤΑΛΛΕΥΣΗΣ

Τα λοιπά έσοδα εκμετάλλευσης για τον Όμιλο και την Εταιρεία αναλύονται ως εξής:

Ποσά σε € '000	Ο ΟΜΙΛΟΣ	
	31/03/2011	31/03/2010
Έσοδα από ενοίκια	1.063	974
Έσοδα από επιδοτήσεις	5.894	4.241
Αποζημιώσεις	1.075	98
Αποσβέσεις ληφθέντων επιχορηγήσεων	281	290
Έσοδα από αχρησιμοποίητες προβλέψεις	666	949
Έσοδα από παροχή υπηρεσιών	4.294	3.913
Λοιπά έσοδα	987	971
Κέρδη από την πώληση ενσώματων παγίων	4.074	(24)
Κέρδη από την πώληση ασώματων παγίων	7.762	-
Λοιπά έσοδα εκμετάλλευσης από συνεχιζόμενες δραστηριότητες	26.096	11.412
Λοιπά έσοδα εκμετάλλευσης από διακοπείσες δραστηριότητες	19	1.054
Σύνολο λοιπών εσόδων εκμετάλλευσης	26.115	12.466

21. ΦΟΡΟΙ ΕΙΣΟΔΗΜΑΤΟΣ

Ο φόρος εισοδήματος που απεικονίζεται στις Οικονομικές Καταστάσεις αναλύεται για τον Όμιλο και την Εταιρεία ως εξής:

Ποσά σε € '000	Ο ΟΜΙΛΟΣ		Η ΕΤΑΙΡΕΙΑ	
	01/01-31/03/2011	01/01-31/03/2010	01/01-31/03/2011	01/01-31/03/2010
Τρέχον έξοδο φόρου	1.230	5.131	-	-
Αναβαλλόμενος φόρος αποτελεσμάτων	467	(3.817)	(518)	-
Διαφορές φορολογικού ελέγχου	627	2	518	-
Λοιποί φόροι	21	25	-	-
Σύνολο φόρου εισοδήματος συνεχιζόμενης δραστηριότητας	2.345	1.341	-	-
Φόρος εισοδήματος διακοπεισών δραστηριοτήτων	141	(3.449)	-	-
Σύνολο φόρου εισοδήματος	2.486	(2.108)	-	-

Ο Όμιλος και η Εταιρεία έχουν μια ενδεχόμενη υποχρέωση για πρόσθετες ποινές και φόρους από τις ανέλεγκτες χρήσεις, για τις οποίες έχει διενεργήσει επαρκείς προβλέψεις (βλ. σημείωση 27.7). Οι ανέλεγκτες χρήσεις της Εταιρείας και των ενοποιούμενων εταιρειών του Ομίλου, παρουσιάζονται στη σημείωση 2.

Τον Μάρτιο του 2011 ολοκληρώθηκε ο φορολογικός έλεγχος της Εταιρείας για τις χρήσεις 2008 και 2009 και οι φορολογικές αρχές επέβαλλαν πρόσθετους φόρους συνολικού ποσού € 518 χιλ. Οι διαφορές αυτές δεν επιβάρυναν τα αποτελέσματα της τριμηνιαίας περιόδου αναφοράς που έληξε την 31/03/2011, καθώς το ποσό αυτό μείωσε ισόποσα τις ήδη σχηματισθείσες προβλέψεις για ανέλεγκτες φορολογικές χρήσεις της Εταιρείας και του Ομίλου. Η ως άνω οφειλή εξοφλήθηκε κατά 20%, ενώ το υπόλοιπο 80% συμψηφίστηκε με απαίτηση της Εταιρείας κατά του Ελληνικού Δημοσίου για επιστροφή προκαταβολής φόρου εισοδήματος ύψους € 18.164 χιλ.

22. ΚΕΡΔΗ ΑΝΑ ΜΕΤΟΧΗ

Τα βασικά κέρδη ανά μετοχή υπολογίζονται διαιρώντας το κέρδος ή τη ζημιά μετά από φόρους που αναλογεί στους κατόχους κοινών μετοχών της μητρικής, με το μέσο σταθμισμένο αριθμό των κοινών μετοχών σε κυκλοφορία κατά τη διάρκεια της περιόδου αναφοράς. Τα βασικά κέρδη ανά μετοχή για την περίοδο 01/01-31/03/2011 και την αντίστοιχη συγκριτική περίοδο τόσο για τις συνεχιζόμενες όσο και για τις διακοπείσες δραστηριότητες υπολογίστηκαν ως εξής:

(α) Βασικά κέρδη/(ζημιές ανά μετοχή (ποσά σε χιλ. €) Κέρδη/(Ζημιές)	Ο ΟΜΙΛΟΣ		Η ΕΤΑΙΡΕΙΑ	
	01/01-31/03/2011	01/01-31/03/2010	01/01-31/03/2011	01/01-31/03/2010
Καθαρά κέρδη/(ζημιές) που αναλογούν στους ιδιοκτήτες της μητρικής από συνεχιζόμενες δραστηριότητες	(70.495)	(89.959)	(4.635)	(3.212)
Καθαρά κέρδη/(ζημιές) που αναλογούν στους ιδιοκτήτες της μητρικής από διακοπείσες δραστηριότητες	2.653	504	-	-
Καθαρά κέρδη/(ζημιές) που αναλογούν στους ιδιοκτήτες της μητρικής για σκοπούς βασικών κερδών ανά μετοχή	(67.842)	(89.455)	(4.635)	(3.212)
Αριθμός μετοχών				
Μέσος σταθμικός αριθμός κοινών μετοχών που χρησιμοποιήθηκαν για τον υπολογισμό των βασικών κερδών/(ζημιών) ανά μετοχή	770.328.185	760.115.358	770.328.185	760.115.358
Βασικά κέρδη/(ζημιές) ανά μετοχή (€ ανά μετοχή) από συνεχιζόμενες δραστηριότητες	(0,0915)	(0,1184)	(0,0060)	(0,0042)
Βασικά κέρδη/(ζημιές) ανά μετοχή (€ ανά μετοχή) από διακοπείσες δραστηριότητες	0,0034	0,0007	-	-
Βασικά κέρδη/(ζημιές) ανά μετοχή (€ ανά μετοχή)	(0,0881)	(0,1177)	(0,0060)	(0,0042)

Τα μειωμένα κέρδη ανά μετοχή υπολογίζονται αναπροσαρμόζοντας τον σταθμισμένο μέσο αριθμό των κοινών μετοχών σε κυκλοφορία με τον αριθμό των μετοχών που προέκυψαν από τη μετατροπή σε μετοχές όλων των δυνητικών τίτλων μετατρέψιμων σε μετοχές.

Υπάρχουν δύο κατηγορίες δυνητικών τίτλων μετοχών που θα μπορούσαν να μειώσουν τα κέρδη ανά μετοχή και συγκεκριμένα: (α) μετατρέψιμοι χρεωστικοί τίτλοι (ΜΟΔ) και (β) δικαιώματα προαίρεσης εργαζομένων. Οι μετατρέψιμοι χρεωστικοί τίτλοι θεωρείται ότι έχουν μετατραπεί σε κοινές μετοχές και το καθαρό κέρδος ή ζημιά προσαρμόζεται προκειμένου να εξαλειφθεί το έξοδο τόκου. Για τα δικαιώματα προαίρεσης γίνεται ένας υπολογισμός προκειμένου να προσδιοριστεί ο αριθμός των μετοχών που θα μπορούσαν να είχαν αποκτηθεί.

Τα μειωμένα κέρδη ανά μετοχή για την περίοδο 01/01-31/03/2011 και την αντίστοιχη συγκριτική περίοδο της προηγούμενης χρήσης τόσο για τις συνεχιζόμενες όσο και για τις διακοπείσες δραστηριότητες υπολογίστηκαν ως εξής:

	Ο ΟΜΙΛΟΣ		Η ΕΤΑΙΡΕΙΑ	
	01/01-31/03/2011	01/01-31/03/2010	01/01-31/03/2011	01/01-31/03/2010
(β) Μειωμένα κέρδη/(ζημιές) ανά μετοχή				
Κέρδη/(Ζημιές)				
Καθαρά κέρδη/(ζημιές) που αναλογούν στους ιδιοκτήτες της μητρικής από συνεχιζόμενες δραστηριότητες	(70.495)	(89.959)	(4.635)	(3.212)
Καθαρά κέρδη/(ζημιές) που αναλογούν στους ιδιοκτήτες της μητρικής από διακοπείσες δραστηριότητες	2.653	504	-	-
Καθαρά κέρδη/(ζημιές) που αναλογούν στους ιδιοκτήτες της μητρικής για σκοπούς μειωμένων κερδών ανά μετοχή	(67.842)	(89.455)	(4.635)	(3.212)
Έξοδο τόκου μετατρέψιμων ομολόγων	4.169	603	4.169	603
Αριθμός μετοχών				
Μέσος σταθμικός αριθμός κοινών μετοχών που χρησιμοποιήθηκαν για τον υπολογισμό των βασικών κερδών/(ζημιών) ανά μετοχή	770.328.185	760.115.358	770.328.185	760.115.358
Επίδραση απομείωσης:				
Πλέον: Αύξηση αριθμού μετοχών από πιθανή εξάσκηση δικαιωμάτων μετατροπής ομολόγων	135.698.304	17.780.078	135.698.304	17.780.078
Μέσος σταθμικός αριθμός κοινών μετοχών που χρησιμοποιήθηκαν για τον υπολογισμό των μειωμένων κερδών/(ζημιών) ανά μετοχή	906.026.489	777.895.436	906.026.489	777.895.436
Μειωμένα κέρδη/(ζημιές) ανά μετοχή (€ ανά μετοχή) από συνεχιζόμενες δραστηριότητες	(0,0732)	(0,1149)	(0,0005)	(0,0034)
Μειωμένα κέρδη/(ζημιές) ανά μετοχή (€ ανά μετοχή) από διακοπείσες δραστηριότητες	0,0029	0,0007	-	-
Μειωμένα κέρδη/(ζημιές) ανά μετοχή (€ ανά μετοχή)	(0,0703)	(0,1142)	(0,0005)	(0,0034)

Σημειώνεται ότι τόσο στην τρέχουσα όσο και στην συγκριτική περίοδο δεν προέκυψαν μειωμένα κέρδη ανά μετοχή λόγω του προγράμματος παροχής συμμετοχικών τίτλων στο προσωπικό, καθώς τυχόν άσκηση των δικαιωμάτων προαίρεσης αγοράς μετοχών της Εταιρείας (stock option) από τους συμμετέχοντες, οδηγεί σε αντιμείωση των κερδών ανά μετοχή.

23. ΑΝΑΛΥΣΗ ΦΟΡΟΛΟΓΙΚΩΝ ΕΠΙΔΡΑΣΕΩΝ ΤΩΝ ΛΟΙΠΩΝ ΣΥΝΟΛΙΚΩΝ ΕΣΟΔΩΝ

Οι φορολογικές επιδράσεις των λοιπών συνολικών εσόδων για τον Όμιλο και την Εταιρεία αναλύονται ως εξής:

	Ο ΟΜΙΛΟΣ					
	31/03/2011			31/03/2010		
Ποσά σε € '000	Ποσά προ φόρων	Έσοδο / (έξοδο) φόρου	Ποσά μετά φόρων	Ποσά προ φόρων	Έσοδο / (έξοδο) φόρου	Ποσά μετά φόρων
Συναλλαγματικές διαφορές μετατροπής επιχειρηματικών δραστηριοτήτων του εξωτερικού	(1.385)	-	(1.385)	12.299	-	12.299
Διαθέσιμα προς πώληση χρηματοοικονομικά στοιχεία του ενεργητικού	(28.827)	5	(28.822)	(23.819)	(811)	(24.630)
Αντιστάθμιση ταμειακών ροών	(3.834)	(68)	(3.902)	11.668	(1.300)	10.368
Μερίδιο στα λοιπά συνολικά έσοδα των επενδύσεων που ενοποιούνται με τη μέθοδο της καθαρής θέσης	(113)	-	(113)	102	-	102
Λοιπά συνολικά έσοδα/(έξοδα)	(34.159)	(63)	(34.222)	250	(2.111)	(1.861)

	Η ΕΤΑΙΡΕΙΑ					
	31/03/2011			31/03/2010		
Ποσά σε € '000	Ποσά προ φόρων	Έσοδο / (έξοδο) φόρου	Ποσά μετά φόρων	Ποσά προ φόρων	Έσοδο / (έξοδο) φόρου	Ποσά μετά φόρων
Επενδύσεις σε θυγατρικές και συγγενείς	(115)	-	(115)	(107.619)	-	(107.619)
Διαθέσιμα προς πώληση χρηματοοικονομικά στοιχεία του ενεργητικού	(28.843)	-	(28.843)	(23.811)	(812)	(24.623)
Λοιπά συνολικά έσοδα/(έξοδα)	(28.958)	-	(28.958)	(131.430)	(812)	(132.242)

24. ΣΥΝΑΛΛΑΓΕΣ ΣΥΝΔΕΔΕΜΕΝΩΝ ΜΕΡΩΝ

Συναλλαγές Εταιρείας με Θυγατρικές

α) Λογαριασμοί υποχρεώσεων

Ποσά σε Ευρώ '000

Λοιπές υποχρεώσεις

	Η ΕΤΑΙΡΕΙΑ	
	31/03/2011	31/12/2010
	43	65
	43	65

β) Έξοδα

Ποσά σε Ευρώ '000

Λοιπά έξοδα

Σύνολο

	Η ΕΤΑΙΡΕΙΑ	
	01/01-31/03/2011	01/01-31/03/2010
	71	60
Σύνολο	71	60

Συγγενείς επιχειρήσεις

α) Λογαριασμοί απαιτήσεων

Ποσά σε Ευρώ '000

Πελάτες και λοιπές εμπορικές απαιτήσεις

Λοιπές απαιτήσεις

Έσοδα χρήσεως εισπρακτέα

Σύνολο

	Ο ΟΜΙΛΟΣ	
	31/03/2011	31/12/2010
	1.201	1.081
	119	118
	5	5
Σύνολο	1.325	1.204

β) Λογαριασμοί υποχρεώσεων

Ποσά σε Ευρώ '000

Προμηθευτές και λοιπές υποχρεώσεις

Λοιπές βραχυπρόθεσμες υποχρεώσεις

Σύνολο

	Ο ΟΜΙΛΟΣ	
	31/03/2011	31/12/2010
	60	23
	304	86
Σύνολο	364	109

γ) Έσοδα

Ποσά σε Ευρώ '000

	Ο ΟΜΙΛΟΣ	
	01/01-31/03/2011	01/01-31/03/2010
Πωλήσεις αγαθών	177	1.362
Έσοδα από παροχή υπηρεσιών	329	485
Λοιπά έσοδα	-	23
Διακοπείσα δραστηριότητα	-	67
Σύνολο	506	1.937

δ) Έξοδα

Ποσά σε Ευρώ '000

	Ο ΟΜΙΛΟΣ	
	01/01-31/03/2011	01/01-31/03/2010
Αγορές αγαθών	1	4.327
Λοιπά έξοδα	139	652
Αμοιβές και έξοδα τρίτων	257	-
Σύνολο	397	4.979

Παροχές σε βασικά διευθυντικά στελέχη

Οι παροχές των βασικών διευθυντικών στελεχών για τον Όμιλο και την Εταιρεία έχουν ως ακολούθως:

Ποσά σε Ευρώ '000	Ο ΟΜΙΛΟΣ		Η ΕΤΑΙΡΕΙΑ	
	01/01-31/03/2011	01/01-31/03/2010	01/01-31/03/2011	01/01-31/03/2010
Μισθοί & κόστος κοινωνικής ασφάλισης	5.047	5.677	163	191
Αμοιβές μελών Διοικητικού Συμβουλίου	654	703	252	252
Αποζημιώσεις λόγω εξόδου από την υπηρεσία	29	97	-	-
Λοιπές μακροπρόθεσμες παροχές	17	34	2	-
Δικαιώματα συμμετοχικών τίτλων	88	234	88	163
Διακοπείσα δραστηριότητα	13	957	-	-
Σύνολο	5.848	7.702	505	606

Οι ανωτέρω αμοιβές αφορούν στα μέλη του ΔΣ της Εταιρείας και των θυγατρικών της, καθώς και στα διευθυντικά στελέχη του Ομίλου και της Εταιρείας.

25. ΣΥΝΑΛΛΑΓΕΣ ΜΕ ΟΜΙΛΟ MARFIN POPULAR BANK

α) Απαιτήσεις

Ποσά σε Ευρώ '000

	Ο ΟΜΙΛΟΣ		Η ΕΤΑΙΡΕΙΑ	
	31/03/2011	31/12/2010	31/03/2011	31/12/2010
Ταμειακά διαθέσιμα και ισοδύναμα	630.301	708.284	496.624	558.595
Λοιπές απαιτήσεις	2.118	2.751	1.634	2.243
Σύνολο	632.419	711.035	498.258	560.838

β) Υποχρεώσεις

Ποσά σε Ευρώ '000

	Ο ΟΜΙΛΟΣ		Η ΕΤΑΙΡΕΙΑ	
	31/03/2011	31/12/2010	31/03/2011	31/12/2010
Δανειακές υποχρεώσεις	728.566	821.689	15.000	15.000
Λοιπές υποχρεώσεις	13.894	16.582	1.502	2.075
Σύνολο	742.460	838.271	16.502	17.075

γ) Έσοδα <i>Ποσά σε Ευρώ '000</i>	Ο ΟΜΙΛΟΣ		Η ΕΤΑΙΡΕΙΑ	
	01/01-31/03/2011	01/01-31/03/2010	01/01-31/03/2011	01/01-31/03/2010
Χρηματοοικονομικά έσοδα	5.429	2.598	4.658	2.117
Λοιπά έσοδα	653	452	-	-
Πωλήσεις	368	560	-	-
Σύνολο	6.450	3.610	4.658	2.117

δ) Έξοδα <i>Ποσά σε Ευρώ '000</i>	Ο ΟΜΙΛΟΣ		Η ΕΤΑΙΡΕΙΑ	
	01/01-31/03/2011	01/01-31/03/2010	01/01-31/03/2011	01/01-31/03/2010
Χρηματοοικονομικά έξοδα	9.402	5.899	166	147
Λοιπά έξοδα	1.880	971	283	180
Σύνολο	11.282	6.870	449	327

26. ΑΝΑΜΟΡΦΩΣΕΙΣ ΚΟΝΔΥΛΙΩΝ ΑΠΟ ΤΟΝ ΚΑΤΑΜΕΡΙΣΜΟ ΤΟΥ ΚΟΣΤΟΥΣ ΤΗΣ ΑΓΟΡΑΣ ΑΠΟΚΤΗΘΕΙΣΩΝ ΕΤΑΙΡΕΙΩΝ

Κατά τη διάρκεια του γ' τριμήνου της χρήσης 2010, ολοκληρώθηκε η εκτίμηση της εύλογης αξίας των καθαρών στοιχείων του ενεργητικού που αναλήφθηκαν από την απόκτηση του ομίλου της SINGULARLOGIC κατά τη διάρκεια του γ' τριμήνου του 2009 (την 03/08/2009), καθώς και του ομίλου ΥΓΕΙΑ κατά τη διάρκεια του δ' τριμήνου του 2009 (την 29/10/2009).

Με βάση τις αξίες που προέκυψαν από την εκτίμηση, πραγματοποιήθηκε ο καταμερισμός του κόστους αγοράς των παραπάνω εταιρειών στα αντίστοιχα κονδύλια και η ανάλογη μείωση της αρχικά αναγνωρισθείσας προσωρινής υπεραξίας.

Κατά συνέπεια, η Κατάσταση Αποτελεσμάτων και η Κατάσταση Οικονομικής Θέσης του Ομίλου για την τριμηνιαία περίοδο που έληξε την 31/03/2010 αναπροσαρμόστηκε ως κάτωθι:

Ποσά σε € '000

ΕΝΕΡΓΗΤΙΚΟ

Μη Κυκλοφορούντα Στοιχεία του Ενεργητικού

	Δημοσιευμένη Κατάσταση Οικονομικής Θέσης της 31/03/2010	Όπως προέκυψε μετά τον καταμερισμό του κόστους αγοράς την 31/03/2010	Προσαρμογές καταμερισμού κόστους αγοράς κατά την 31/03/2010
Ενσώματες ακινητοποιήσεις	2.083.322	2.083.322	-
Υπεραξία επιχείρησης	1.473.467	1.415.431	(58.036)
Αυλα περιουσιακά στοιχεία	1.163.707	1.322.111	158.404
Επενδύσεις σε συγγενείς εταιρίες	136.309	136.309	-
Επενδυτικό χαρτοφυλάκιο	257.968	257.968	-
Παράγωγα χρηματοοικονομικά μέσα	4.194	4.194	-
Επενδύσεις σε ακίνητα	583.129	583.129	-
Λοιπά μη κυκλοφορούντα στοιχεία του ενεργητικού	44.044	44.044	-
Αναβαλλόμενες φορολογικές απαιτήσεις	200.007	200.007	-
Σύνολο	5.946.147	6.046.515	100.368

Κυκλοφορούντα Στοιχεία του Ενεργητικού

Αποθέματα	141.835	141.835	-
Πελάτες και λοιπές εμπορικές απαιτήσεις	437.914	433.200	(4.714)
Λοιπά κυκλοφορούντα στοιχεία ενεργητικού	226.825	225.150	(1.675)
Εμπορικό χαρ/κιο και λοιπά χρημ/κά στοιχεία ενεργητικού σε εύλογη αξία μέσω αποτελεσμάτων	117.704	117.704	-
Παράγωγα χρηματοοικονομικά μέσα	135	135	-
Ταμειακά διαθέσιμα και ισοδύναμα	866.486	866.486	-
Σύνολο	1.790.899	1.784.510	(6.389)
Μη κυκλοφορούντα στοιχεία του ενεργητικού κατεχόμενα προς πώληση	292.972	292.972	-
Σύνολο Ενεργητικού	8.030.018	8.123.997	93.979

ΙΔΙΑ ΚΕΦΑΛΑΙΑ & ΥΠΟΧΡΕΩΣΕΙΣ

Ίδια Κεφάλαια

Μετοχικό κεφάλαιο	410.462	410.462	-
Υπέρ το άρτιο	3.720.701	3.720.701	-
Αποθεματικά εύλογης αξίας	(505.837)	(505.837)	-
Λοιπά αποθεματικά	36.450	36.450	-
Αποτελέσματα εις νέον	144.456	144.312	(144)
Ποσά που αναγνωρίστηκαν απευθείας στα λοιπά συνολικά έσοδα (και σωρευτικά στα ίδια κεφάλαια) και σχετίζονται με μη κυκλοφορούντα στοιχεία του ενεργητικού κατεχόμενα προς πώληση	4.639	4.639	-
Ίδια Κεφάλαια Αποδιδόμενα στους Ιδιοκτήτες της Μητρικής	3.810.871	3.810.727	(144)

Μη ελέγχουσες συμμετοχές

Μη ελέγχουσες συμμετοχές	405.740	468.494	62.754
Σύνολο Ιδίων Κεφαλαίων	4.216.611	4.279.221	62.610

Μακροπρόθεσμες Υποχρεώσεις

Αναβαλλόμενες φορολογικές υποχρεώσεις	377.354	408.723	31.369
Υποχρεώσεις παροχών προσωπικού λόγω εξόδου από την υπηρεσία	37.770	37.770	-
Επιχορηγήσεις	16.163	16.163	-
Μακροπρόθεσμες δανειακές υποχρεώσεις	1.236.581	1.236.581	-
Παράγωγα χρηματοοικονομικά μέσα	13.512	13.512	-
Μακροπρόθεσμες προβλέψεις	33.460	33.460	-
Λοιπές μακροπρόθεσμες υποχρεώσεις	20.054	20.054	-
Σύνολο	1.734.894	1.766.263	31.369

Βραχυπρόθεσμες Υποχρεώσεις

Προμηθευτές και λοιπές υποχρεώσεις	258.496	258.496	-
Φόροι εισοδήματος πληρωτέοι	28.119	28.119	-
Βραχυπρόθεσμες δανειακές υποχρεώσεις	1.276.113	1.276.113	-
Παράγωγα χρηματοοικονομικά μέσα	2.978	2.978	-
Βραχυπρόθεσμες προβλέψεις	5.707	5.707	-
Λοιπές βραχυπρόθεσμες υποχρεώσεις	208.999	208.999	-
Σύνολο	1.780.412	1.780.412	-

Υποχρεώσεις άμεσα συνδεδεμένες με μη κυκλοφορούντα στοιχεία του ενεργητικού κατεχόμενα προς πώληση

	298.101	298.101	-
Σύνολο Υποχρεώσεων	3.813.407	3.844.776	31.369
Σύνολο Ιδίων Κεφαλαίων και Υποχρεώσεων	8.030.018	8.123.997	93.979

Σημειώνεται ότι οι προσαρμογές που έχουν επηρεάσει τα αποτελέσματα του Ομίλου αφορούν: (α) στις αποσβέσεις που υπολογίστηκαν από τα αναγνωρισμένα άυλα στοιχεία του ενεργητικού και (β) στον υπολογισμό της αναβαλλόμενης φορολογίας.

Ποσά σε € '000	Ο ΟΜΙΛΟΣ		
	Αναμορφωμένη Κατάσταση Αποτελεσμάτων της 31/03/2010 *	Όπως προέκυψε μετά τον καταμερισμό του κόστους αγοράς την 31/03/2010	Προσαρμογές καταμερισμού κόστους αγοράς κατά την 31/03/2010
Πωλήσεις	414.038	414.038	-
Κόστος πωληθέντων	(375.337)	(375.575)	(238)
Μικτό κέρδος	38.701	38.463	(238)
Έξοδα διοίκησης	(40.017)	(40.017)	-
Έξοδα διάθεσης	(75.642)	(75.642)	-
Λοιπά έσοδα εκμετάλλευσης	11.412	11.412	-
Λοιπά έξοδα εκμετάλλευσης	(1.822)	(1.822)	-
Απομείωση στοιχείων ενεργητικού	-	-	-
Λοιπά Χρηματοοικονομικά αποτελέσματα	513	513	-
Χρηματοοικονομικά έξοδα	(28.154)	(28.154)	-
Χρηματοοικονομικά έσοδα	4.334	4.334	-
Έσοδα από μερίσματα	28	28	-
Κέρδη/(Ζημιές) από συγγενείς επιχειρήσεις ενοποιούμενες με τη μέθοδο της καθαρής θέσης	(1.442)	(1.442)	-
Κέρδη προ φόρων	(92.089)	(92.327)	(238)
Φόρος εισοδήματος	(1.341)	(1.341)	-
Κέρδη περιόδου μετά από φόρους	(93.430)	(93.668)	(238)
Αποτέλεσμα περιόδου από διακοπείσες δραστηριότητες	(741)	(699)	42
Κέρδη περιόδου μετά από φόρους	(94.171)	(94.367)	(196)
Κατανεμημένα σε:			
Ιδιοκτήτες της μητρικής	(89.346)	(89.455)	(109)
- από συνεχιζόμενες δραστηριότητες	(89.850)	(89.959)	(109)
- από διακοπείσες δραστηριότητες	504	504	-
Μη ελέγχουσες συμμετοχές	(4.825)	(4.912)	(87)
- από συνεχιζόμενες δραστηριότητες	(3.622)	(3.709)	(87)
- από διακοπείσες δραστηριότητες	(1.203)	(1.203)	-
Κέρδη/(Ζημιές) ανά μετοχή (€ / μετοχή) :			
Βασικά κέρδη/(ζημιές) ανά μετοχή	(0,1176)	(0,1177)	(0,0001)
- Βασικά κέρδη/(ζημιές) ανά μετοχή από συνεχιζ. δραστηριότητες	(0,1183)	(0,1184)	(0,0001)
- Βασικά κέρδη/(ζημιές) ανά μετοχή από διακοπ. δραστηριότητες	0,0007	0,0007	-
Μειωμένα κέρδη/(ζημιές) ανά μετοχή	(0,1141)	(0,1142)	(0,0001)
- Μειωμένα κέρδη/(ζημιές) ανά μετοχή από συνεχιζ. δραστηριότητες	(0,1148)	(0,1149)	(0,0001)
- Μειωμένα κέρδη/(ζημιές) ανά μετοχή από διακοπ. δραστηριότητες	0,0007	0,0007	-

Σημείωση *:

Είναι η δημοσιευμένη Κατάσταση Αποτελεσμάτων της 31/03/2010, αφού αναμορφώθηκε προκειμένου να περιληφθούν μόνο οι συνεχιζόμενες δραστηριότητες. Τα αποτελέσματα των διακοπειών δραστηριοτήτων περιλαμβάνουν τις: STEAM HEALTH UNIREA, τον όμιλο GENESIS, EUROLINE, INTERINVEST και τον όμιλο CHIPITA.

27. ΔΕΣΜΕΥΣΕΙΣ, ΕΝΔΕΧΟΜΕΝΕΣ ΥΠΟΧΡΕΩΣΕΙΣ ΚΑΙ ΑΠΑΙΤΗΣΕΙΣ

27.1 Εγγυήσεις

Ο Όμιλος MIG την 31/03/2011 είχε τις παρακάτω ενδεχόμενες υποχρεώσεις:

- Η μητρική εταιρεία MIG την 31/03/2011 είχε παράσχει εγγυήσεις για τραπεζικά δάνεια θυγατρικών της ύψους € 328.719 χιλ. (31/12/2010: € 360.321 χιλ.).
- Ο όμιλος VIVARTIA την 31/03/2011 είχε τις παρακάτω ενδεχόμενες υποχρεώσεις:

- ο είχε εκδώσει εγγυητικές επιστολές καλής εκτέλεσης συνολικού ύψους € 20.203 χιλ. (31/12/2010: € 20.558 χιλ.),
- ο είχε παράσχει την 01/04/2008 εγγυήσεις ύψους \$ 152.000 χιλ. για την αποπληρωμή τραπεζικού δανεισμού της πρώην θυγατρικής CHIPITA HOLDINGS INC (πρώην VIVARTIA AMERICA INC.). Την 31/03/2011 το υπόλοιπο του δανείου ανερχόταν σε \$ 56.993 χιλ. Την 01/04/2011 πραγματοποιήθηκε η αποπληρωμή του ανωτέρω ποσού, με συνέπεια η σχετική εγγύηση να αρθεί οριστικά.
- ο είχε παράσχει εγγυήσεις καλής εκτέλεσης επιδοτούμενων επενδυτικών προγραμμάτων συνολικού ύψους € 133 χιλ. (31/12/2010: € 249 χιλ.),
- ο είχε παράσχει εγγυήσεις για τη συμμετοχή του σε διάφορους διαγωνισμούς ύψους € 14.087 χιλ. (31/12/2010: € 13.926 χιλ.),
- ο είχε παράσχει εγγυήσεις για την καλή πληρωμή των προμηθευτών ύψους € 321 χιλ. (31/12/2010: € 336 χιλ.).
- Ο όμιλος ΑΤΤΙΚΑ ΣΥΜΜΕΤΟΧΩΝ την 31/03/2011 είχε τις παρακάτω ενδεχόμενες υποχρεώσεις:
 - ο είχε εκδώσει εγγυητικές επιστολές καλής εκτέλεσης συνολικού ύψους € 1.234 χιλ. (31/12/2010: € 1.245 χιλ.),
 - ο είχε παράσχει εγγυήσεις για την αποπληρωμή εμπορικών υποχρεώσεων ύψους € 566 χιλ. (31/12/2010: € 496 χιλ.),
 - ο είχε παράσχει εγγυήσεις για τη συμμετοχή του σε διάφορους διαγωνισμούς ύψους € 110 χιλ. (31/12/2010: € 226 χιλ.),
 - ο έχει παράσχει εγγυήσεις προς τις δανείστριες τράπεζες για την αποπληρωμή δανείων των πλοίων του ομίλου ύψους € 321.317 χιλ. (31/12/2010: € 329.116 χιλ.).
- Ο όμιλος SINGULARLOGIC την 31/03/2011 είχε τις παρακάτω ενδεχόμενες υποχρεώσεις:
 - ο είχε εκδώσει εγγυητικές επιστολές για εξασφάλιση καλής εκτέλεσης συμβάσεων με πελάτες ύψους € 6.787 χιλ. (31/12/2010: € 6.850 χιλ.),
 - ο είχε εκδώσει εγγυητικές επιστολές για εξασφάλιση καλής πληρωμής συμβάσεων με πελάτες ύψους € 93 χιλ. (31/12/2010: € 93 χιλ.),
 - ο είχε χορηγήσει εγγυήσεις προκαταβολών ύψους € 8.561 χιλ. (31/12/2010: € 9.573 χιλ.),
 - ο είχε χορηγήσει καλύμματα δανείων σε τράπεζες (επιταγές, τιμολόγια και εκχωρημένες συμβάσεις) ύψους € 35.142 χιλ. (31/12/2010: € 35.510 χιλ.).
- Ο όμιλος ΥΓΕΙΑ την 31/03/2011 είχε τις παρακάτω ενδεχόμενες υποχρεώσεις:
 - ο έχει παράσχει εγγυήσεις σε τρίτους ύψους € 16.781 χιλ. (31/12/2010: € 6.983 χιλ.),
 - ο έχει εκδώσει εγγυητικές επιστολές σε τράπεζες ύψους € 26.466 χιλ. (31/12/2010: € 35.664 χιλ.),
 - ο έχει χορηγήσει διάφορες άλλες εγγυήσεις ύψους € 207 χιλ. (31/12/2010: € 241 χιλ.)
- Η OLYMPIC AIR την 31/03/2011 είχε εκδώσει εγγυητικές επιστολές καλής εκτέλεσης ύψους € 24.700 χιλ. (31/12/2010: € 24.130 χιλ.).
- Η OLYMPIC ENGINEERING την 31/03/2011 είχε παράσχει εγγυήσεις ύψους € 2.796 χιλ. (31/12/2010: € 2.701 χιλ.).

- Η OLYMPIC HANDLING την 31/03/2011 είχε τις παρακάτω ενδεχόμενες υποχρεώσεις:
 - ο έχει εκδώσει εγγυητικές επιστολές καλής εκτέλεσης ύψους € 401 χιλ. (31/12/2010: € 392 χιλ.),
 - ο έχει παράσχει άλλες εγγυήσεις ύψους € 4.390 χιλ. (31/12/2010: € 4.390 χιλ.).
- Η FAI rent-a-jet την 31/03/2011 είχε τις παρακάτω ενδεχόμενες υποχρεώσεις:
 - ο έχει παράσχει εγγυήσεις σε τρίτους ύψους € 24 χιλ. (31/12/2010: € 24 χιλ.),
 - ο έχει παράσχει εγγυήσεις σε συνδεδεμένη εταιρεία ύψους \$ 5.700 χιλ. (31/12/2010: \$ 5.850 χιλ. για τη χρηματοδότηση αγοράς αεροσκάφους.

27.2 Εμπράγματα Βάρη

- Επί των πλοίων του ομίλου ΑΤΤΙCΑ έχουν εγγραφεί υποθήκες αξίας € 777.780 χιλ. (31/12/2010: € 777.780 χιλ.) περίπου για εξασφάλιση των μακροπρόθεσμων δανειακών υποχρεώσεων.
- Επί των ενσώματων παγίων του ομίλου ΥΓΕΙΑ έχουν εγγραφεί υποθήκες ύψους € 106.152 χιλ. (31/12/2010: € 14.100 χιλ.) περίπου για εξασφάλιση των δανειακών του υποχρεώσεων.
- Προς εξασφάλιση των δανείων της θυγατρικής RKB έχουν προσημειωθεί τα επενδυτικά ακίνητα ιδιοκτησίας της.
- Τα τραπεζικά δάνεια της θυγατρικής ΚΕΤΑ είναι εξασφαλισμένα με επιβάρυνση επί των ενσώματων παγίων € 8.544 χιλ. (31/12/2010: € 8.544 χιλ.).
- Τα τραπεζικά δάνεια της θυγατρικής FAI Asset Management είναι εξασφαλισμένα με επιβάρυνση επί των ακινήτων της ύψους € 4.565 χιλ. (31/12/2010: € 4.600 χιλ.).
- Επί των αεροσκαφών των θυγατρικών MIG AVIATION 3 και MIG AVIATION (UK) έχουν εγγραφεί υποθήκες αξίας \$ 256.000 χιλ. (31/12/2010: \$ 256.000 χιλ.) (τιμολογιακή αξία αεροσκαφών) περίπου για εξασφάλιση των μακροπρόθεσμων τραπεζικών δανείων.

27.3 Δικαστικές Υποθέσεις

Η Εταιρεία και οι θυγατρικές της εμπλέκονται (υπό την ιδιότητα του εναγόμενου και του ενάγοντος) σε διάφορες δικαστικές υποθέσεις και διαδικασίες επιδιαιτησίας στα πλαίσια της κανονικής λειτουργίας τους. Ο Όμιλος την 31/03/2011 έχει διενεργήσει προβλέψεις ύψους € 10.970 χιλ. για επίδικες υποθέσεις (βλ. σημείωση 17). Η Διοίκηση καθώς και οι νομικοί σύμβουλοι εκτιμούν ότι οι εκκρεμείς, πέραν της ήδη σχηματισθείσας πρόβλεψης επίδικων υποθέσεων, υποθέσεις αναμένεται να διευθετηθούν χωρίς σημαντικές αρνητικές επιδράσεις στην ενοποιημένη χρηματοοικονομική θέση του Ομίλου ή της Εταιρείας, ή στα αποτελέσματα της λειτουργίας τους.

27.4 Υποχρεώσεις από συμβάσεις με Τράπεζες:

Η VIVARTIA από τον Ιούλιο του 2010, έχει καταβάλει τις δανειακές της συμβάσεις στις εταιρείες που απορρόφησαν τους κλάδους δραστηριότητας, με δείκτες που μετρώνται στα ενοποιημένα οικονομικά στοιχεία του κάθε υπό-Ομίλου ενώ το κοινό όλων των δανειακών συμβάσεων αποτελεί η εταιρική εγγύηση της VIVARTIA ΣΥΜΜΕΤΟΧΩΝ.

Ειδικότερα, αναφορικά με τα κοινοπρακτικά δάνεια των υπο-Ομίλων, ο υπο-Όμιλος ΔΕΛΤΑ, ο υπο-Όμιλος GOODY's και ο υπο-Όμιλος EVEREST δεν κατάφεραν να διατηρήσουν την ελάχιστη αναλογία καθαρού δανεισμού προς EBITDA καθώς και EBITDA προς καθαρό έξοδο τόκου, για τις δωδεκάμηνες περιόδους που έληξαν την 31/12/2010 και την 31/03/2011 με αποτέλεσμα την ενδεχόμενη αναπροσαρμογή των περιθωρίων δανεισμού.

27.5 Δεσμεύσεις από λειτουργικά μισθώματα

Την 31/03/2011 ο Όμιλος είχε ποικίλες συμφωνίες λειτουργικής μίσθωσης που αφορούν στην ενοικίαση κτιρίων και μεταφορικών μέσων και λήγουν σε διάφορες ημερομηνίες έως το 2025.

Τα έξοδα ενοικίασης από συνεχιζόμενες δραστηριότητες περιλαμβάνονται στα ενοποιημένα αποτελέσματα της χρήσης που έληξε την 31/03/2011 και ανέρχονται σε € 21.804 χιλ. (€ 27.301 χιλ. την συγκριτική τριμηνιαία περίοδο που έληξε την 31/03/2010).

Τα ελάχιστα μελλοντικά πληρωτέα μισθώματα ενοικίασης βάσει μη ακυρώσιμων συμβολαίων λειτουργικής μίσθωσης την 31/03/2011 και 31/12/2010 έχουν ως κάτωθι:

Ποσά σε € '000	Ο ΟΜΙΛΟΣ		Η ΕΤΑΙΡΕΙΑ	
	31/03/2011	31/12/2010	31/03/2011	31/12/2010
Εντός 1 έτους	90.722	41.014	862	885
Μεταξύ 1 έτους και 5 ετών	244.545	135.687	3.001	3.042
Άνω των 5 ετών	217.542	115.584	1.663	1.830
Βραχυπρόθεσμες δεσμεύσεις από λειτουργικές μισθώσεις ομάδων διάθεσης κατεχόμενων προς πώληση	-	128.712	-	-
Μακροπρόθεσμες δεσμεύσεις από λειτουργικές μισθώσεις ομάδων διάθεσης κατεχόμενων προς πώληση	-	511.793	-	-
Σύνολο δεσμεύσεων από λειτουργικές μισθώσεις	552.809	932.790	5.526	5.757

27.6 Λοιπές δεσμεύσεις

Οι λοιπές δεσμεύσεις του Ομίλου αναλύονται ως εξής:

Ποσά σε € '000	Ο ΟΜΙΛΟΣ	
	31/03/2011	31/12/2010
Εντός 1 έτους	49.647	55.233
Μεταξύ 1 έτους και 5 ετών	49.779	55.941
Άνω των 5 ετών	1.201	1.326
Σύνολο λοιπών δεσμεύσεων	100.627	112.500

Στις λοιπές δεσμεύσεις από συνεχιζόμενες δραστηριότητες περιλαμβάνονται κυρίως δεσμεύσεις του ομίλου ΑΤΤΙCΑ ύψους € 76.874 χιλ. (31/12/2010: € 85.101 χιλ.). Το ποσό αυτό αφορά σε συμβάσεις αγορών και περιλαμβάνεται η υποχρέωση του ομίλου ΑΤΤΙCΑ για την αγορά των υπό ναυπήγηση πλοίων στα ναυπηγεία DAEWOO SHIPBUILDING & MARINE ENGINEERING της Κορέας. Επίσης, στις λοιπές δεσμεύσεις περιλαμβάνεται και ποσό € 15.699 χιλ. (31/12/2010: € 17.713 χιλ.) το οποίο και αφορά τις δεσμεύσεις της OLYMPIC AIR έναντι προμηθευτών.

27.7 Ενδεχόμενες φορολογικές υποχρεώσεις

Οι φορολογικές υποχρεώσεις του Ομίλου δεν είναι οριστικές, καθώς υπάρχουν ανέλεγκτες φορολογικά χρήσεις, οι οποίες αναλύονται στη σημείωση 2 των ενδιάμεσων συνοπτικών Οικονομικών Καταστάσεων της τριμηνιαίας περιόδου που έληξε την 31/03/2011. Για τις ανέλεγκτες φορολογικές χρήσεις υπάρχει το ενδεχόμενο επιβολής πρόσθετων φόρων και προσαναυξήσεων κατά τον χρόνο που θα εξετασθούν και θα οριστικοποιηθούν. Ο Όμιλος προβαίνει σε ετήσια εκτίμηση των ενδεχόμενων υποχρεώσεων που αναμένεται να προκύψουν από τον έλεγχο παρελθουσών χρήσεων, διενεργώντας σχετικές προβλέψεις όπου αυτό κρίνεται απαραίτητο. Ο Όμιλος και η Εταιρεία έχουν διενεργήσει προβλέψεις για ανέλεγκτες φορολογικά χρήσεις ύψους € 10.074 χιλ. και € 2.582 χιλ. αντίστοιχα. Η Διοίκηση θεωρεί ότι πέρα των σχηματισμένων προβλέψεων, τυχόν ποσά φόρων που πιθανόν να προκύψουν, δεν θα έχουν σημαντική επίδραση στα ίδια κεφάλαια, στα αποτελέσματα και στις ταμειακές ροές του Ομίλου και της Εταιρείας.

28. ΓΕΓΟΝΟΤΑ ΜΕΤΑ ΤΗ ΛΗΞΗ ΤΗΣ ΤΡΙΜΗΝΙΑΙΑΣ ΠΕΡΙΟΔΟΥ ΑΝΑΦΟΡΑΣ

Ακολουθώς παρατίθενται τα σημαντικότερα γεγονότα τα οποία διαδραματίστηκαν μεταγενέστερα της ημερομηνίας αναφοράς της Κατάστασης Οικονομικής Θέσης της 31^{ης} Μαρτίου 2011 ανά λειτουργικό τομέα δραστηριότητας.

28.1 Χρηματοοικονομικές Υπηρεσίες

- Στις 26/05/2011 πραγματοποιήθηκε η Α΄ Επαναληπτική / Μετ' αναβολήν Τακτική Γενική Συνέλευση των Μετόχων της Εταιρίας με τη συμμετοχή αυτοπροσώπως ή δι' αντιπροσώπου 217 μετόχων που εκπροσωπούσαν ποσοστό 40,74% του μετοχικού κεφαλαίου της Εταιρίας.
Η συζήτηση και λήψη αποφάσεων επί των θεμάτων 9-11 της Ημερησίας Διάταξης δεν κατέστη δυνατή λόγω μη συγκεντρώσεως της απαιτούμενης από το Νόμο (ά. 29 παρ. 3 και 4 του κ.ν. 2190/1920) και το Καταστατικό απαρτίας.
Κατόπιν τούτου, η Γενική Συνέλευση αποφάσισε τη διακοπή των εργασιών της και επί των λοιπών θεμάτων (1-8 και 12) της Ημερησίας Διάταξης και τη συνέχιση αυτών την 15η Ιουνίου 2011, ημερομηνία κατά την οποία θα συνέλθει η Β΄ Επαναληπτική Τακτική Γενική Συνέλευση για τη συζήτηση των ως άνω θεμάτων 9-11 της Ημερησίας Διάταξης, σύμφωνα με την από 15.4.2011 Πρόσκληση του Διοικητικού Συμβουλίου της Εταιρίας.
- Σύμφωνα με ανακοίνωση της Εταιρείας της 26/05/2011 ο κ. Ιωάννης Αρτινός εξελέγη ως νέο Μέλος του Διοικητικού Συμβουλίου. Κατόπιν τούτου η σύνθεση του Διοικητικού Συμβουλίου είναι η ακόλουθη: 1. Ανδρέας Βγενόπουλος, Πρόεδρος – Εκτελεστικό Μέλος, 2. Μανώλης Ξανθάκης, Αντιπρόεδρος – Μη εκτελεστικό Μέλος, 3. Διονύσιος Μαλαματίνας, Διευθύνων Σύμβουλος – Εκτελεστικό Μέλος, 4. Ιωάννης Αρτινός, Εκτελεστικό Μέλος, 5. Γεώργιος Ευστρατιάδης, Εκτελεστικό Μέλος, 6. Παναγιώτης Θρουβάλας, Εκτελεστικό Μέλος, 7. Abdullatif Al Mulla, Μη Εκτελεστικό Μέλος, 8. Deepak Radmanabhan, Μη Εκτελεστικό Μέλος, 9. Γιάννος Μιχαηλίδης, Μη Εκτελεστικό Μέλος, 10. Αρετή Σουβατζόγλου, Μη Εκτελεστικό Μέλος, 11. Φώτιος Καρατζένης, Μη Εκτελεστικό Μέλος, 12. Γεώργιος Λασσαδός, Ανεξάρτητο Μη Εκτελεστικό Μέλος, 13. Κώστας Λως, Ανεξάρτητο Μη Εκτελεστικό Μέλος, 14. Μάρκος Φόρος, Ανεξάρτητο Μη Εκτελεστικό Μέλος, και 15. Αλέξανδρος Εδιπίδης, Ανεξάρτητο Μη Εκτελεστικό Μέλος.

28.2 Υπηρεσίες Υγείας

- Το Διοικητικό Συμβούλιο του ΔΘΚΑ ΥΓΕΙΑ, αποφάσισε κατά την από 14/04/2011 συνεδρίασή του να προχωρήσει στην κεφαλαιακή ενίσχυση του ομίλου ΥΓΕΙΑ, προκειμένου μεταξύ άλλων να εκμεταλλευτεί τις επενδυτικές ευκαιρίες που υπάρχουν και αναμένεται να προκύψουν στο εγγύς μέλλον. Συγκεκριμένα αποφασίσθηκε η αύξηση του μετοχικού κεφαλαίου του ΔΘΚΑ ΥΓΕΙΑ με δικαίωμα προτίμησης υπέρ των παλαιών μετόχων κατά € 87.931 χιλ. Η εν λόγω απόφαση του ΔΣ τελούσε υπό την αίρεση της έγκρισης της Γενικής Συνέλευσης των Μετόχων. Την 23/05/2011 η Γενική Συνέλευση των μετόχων του ΔΘΚΑ ΥΓΕΙΑ ενέκρινε την αύξηση του μετοχικού κεφαλαίου της κατά € 87.930.825,50 με καταβολή μετρητών με δικαίωμα προτίμησης υπέρ των παλαιών μετόχων και έκδοση 175.861.651 νέων μετοχών ονομαστικής αξίας € 0,41 σε αναλογία 1 νέας ανά 1 παλαιά μετοχή με τιμή διάθεσης € 0,50 ανά μετοχή.
- Την 08/04/2011 η Γενική Συνέλευση των μετόχων της θυγατρικής εταιρείας του ομίλου ΥΓΕΙΑ, Y-PHARMA αποφάσισε τη λύση της εταιρείας με ημερομηνία έναρξης εκκαθάρισης την 01/05/2011.

28.3 Μεταφορές

Στις 24/05/2011 ο όμιλος ΑΤΤΙCΑ ανακοίνωσε την υπογραφή συμφωνίας με την εταιρεία ΑΝΕΚ Α.Ε. για την εκτέλεση συνδυασμένων δρομολογίων από πλοία των δύο εταιρειών στη

διεθνή γραμμή ΠΑΤΡΑ – ΗΓΟΥΜΕΝΙΤΣΑ – ANCONA, καθώς και στην ακτοπλοϊκή γραμμή ΠΕΙΡΑΙΑΣ – ΗΡΑΚΛΕΙΟ

Πέρα των παραπάνω γεγονότων δεν υπάρχουν μεταγενέστερα των Οικονομικών Καταστάσεων γεγονότα, τα οποία να αφορούν είτε τον Όμιλο είτε την Εταιρεία, στα οποία επιβάλλεται αναφορά από τα ΔΠΧΑ

29. ΕΓΚΡΙΣΗ ΕΝΔΙΑΜΕΣΩΝ ΣΥΝΟΠΤΙΚΩΝ ΟΙΚΟΝΟΜΙΚΩΝ ΚΑΤΑΣΤΑΣΕΩΝ

Οι συνοπτικές ενδιάμεσες εταιρικές και ενοποιημένες Οικονομικές Καταστάσεις για την τριμηνιαία περίοδο που έληξε την 31/03/2011 εγκρίθηκαν από το Διοικητικό Συμβούλιο της MARFIN INVESTMENT GROUP ΑΕ ΣΥΜΜΕΤΟΧΩΝ στις 30/05/2011.

Μαρούσι, 30 Μαΐου 2011

Ο ΠΡΟΕΔΡΟΣ
ΤΟΥ Δ.Σ.

Ο ΔΙΕΥΘΥΝΩΝ
ΣΥΜΒΟΥΛΟΣ

Ο ΟΙΚΟΝΟΜΙΚΟΣ
ΔΙΕΥΘΥΝΤΗΣ

Η ΠΡΟΙΣΤΑΜΕΝΗ
ΛΟΓΙΣΤΗΡΙΟΥ

ΑΝΔΡΕΑΣ ΒΓΕΝΟΠΟΥΛΟΣ
Α.Δ.Τ. Κ231260

ΔΙΟΝΥΣΙΟΣ
ΜΑΛΑΜΑΤΙΝΑΣ
Α.Δ. Μ09265307

CHRISTOPHE
VIVIEN
Α.Δ. 04ΑΕ63491

ΣΤΑΥΡΟΥΛΑ
ΜΑΡΚΟΥΛΗ
Α.Δ.Τ. ΑΒ656863

