

«JUMBO Α.Ε.Ε»  
ΟΜΙΛΟΣ ΕΠΙΧΕΙΡΗΣΕΩΝ



ΑΡ. Μ.Α.Ε: 7650/06/Β/86/04  
ΚΥΠΡΟΥ 9 & ΥΔΡΑΣ, ΜΟΣΧΑΤΟ ΑΤΤΙΚΗΣ

**ΕΤΗΣΙΑ ΟΙΚΟΝΟΜΙΚΗ ΕΚΘΕΣΗ  
ΓΙΑ ΤΗΝ ΟΙΚΟΝΟΜΙΚΗ ΧΡΗΣΗ 2009/2010  
(01.07.2009 – 30.06.2010)**

**ΒΑΣΕΙ ΤΟΥ ΑΡΘΡΟΥ 4 ΤΟΥ Ν. 3556/2007**

## Π Ε Ρ Ι Ε Χ Ο Μ Ε Ν Α

I.	Δηλώσεις των Μελών του Διοικητικού Συμβουλίου (σύμφωνα με το Ν. 3556/2007) .....	3
II.	Έκθεση Ελέγχου ανεξάρτητου Ορκωτού Ελεγκτή Λογιστή .....	4
III.	Ετήσια Έκθεση του Διοικητικού Συμβουλίου .....	6
IV.	Ετήσιες Οικονομικές Καταστάσεις .....	24
A.	ΚΑΤΑΣΤΑΣΗ ΛΟΓΑΡΙΑΣΜΟΥ ΑΠΟΤΕΛΕΣΜΑΤΩΝ .....	25
B.	ΚΑΤΑΣΤΑΣΗ ΣΥΝΟΛΙΚΩΝ ΕΣΟΔΩΝ .....	26
Γ.	ΚΑΤΑΣΤΑΣΗ ΟΙΚΟΝΟΜΙΚΗΣ ΘΕΣΗΣ.....	27
Δ.	ΕΝΟΠΟΙΗΜΕΝΗ ΚΑΤΑΣΤΑΣΗ ΜΕΤΑΒΟΛΩΝ ΙΔΙΩΝ ΚΕΦΑΛΑΙΩΝ .....	28
Ε.	ΚΑΤΑΣΤΑΣΗ ΜΕΤΑΒΟΛΩΝ ΙΔΙΩΝ ΚΕΦΑΛΑΙΩΝ ΜΗΤΡΙΚΗΣ ΕΤΑΙΡΕΙΑΣ .....	29
ΣΤ.	ΚΑΤΑΣΤΑΣΗ ΤΑΜΕΙΑΚΩΝ ΡΟΩΝ .....	30
Ζ.	ΣΗΜΕΙΩΣΕΙΣ ΕΠΙ ΤΩΝ ΕΤΗΣΙΩΝ ΕΤΑΙΡΙΚΩΝ ΚΑΙ ΕΝΟΠΟΙΗΜΕΝΩΝ ΟΙΚΟΝΟΜΙΚΩΝ ΚΑΤΑΣΤΑΣΕΩΝ ΤΗΣ 30ΗΣ ΙΟΥΝΙΟΥ 2010.....	31
1.	<b>Πληροφορίες .....</b>	<b>31</b>
2.	<b>Φύση δραστηριοτήτων .....</b>	<b>31</b>
3.	<b>Πλαίσιο κατάρτισης των Οικονομικών Καταστάσεων.....</b>	<b>32</b>
3.1	Αλλαγές σε Λογιστικές Αρχές.....	32
3.1.1	Ανασκόπηση Μεταβολών .....	32
3.1.2	Αλλαγές σε Λογιστικές Αρχές .....	32
3.1.3	Πρότυπα, τροποποιήσεις και διερμηνείες σε ήδη υπάρχοντα πρότυπα τα οποία δεν έχουν ακόμα τεθεί σε ισχύ και δεν έχουν υιοθετηθεί ή δεν έχουν εφαρμογή στον όμιλό. ....	36
3.2	Σημαντικές λογιστικές κρίσεις, εκτιμήσεις και υποθέσεις.....	38
4.	<b>Κύριες λογιστικές αρχές.....</b>	<b>40</b>
4.1	Οικονομικές πληροφορίες κατά τομέα.....	40
4.2	Βάση ενοποίησης .....	40
4.3	Δομή του Ομίλου.....	41
4.4	Νόμισμα λειτουργίας, παρουσίασης και μετατροπή ξένων νομισμάτων.....	43
4.5	Ενσώματες ακινητοποιήσεις .....	43
4.6	Επενδύσεις σε Ακίνητα .....	44
4.7	Μειώσεις της αξίας περιουσιακών στοιχείων .....	44
4.8	Χρηματοοικονομικά μέσα.....	44
4.9	Αποθέματα .....	45
4.10	Εμπορικές απαιτήσεις.....	46
4.11	Ταμειακά διαθέσιμα και ισοδύναμα ταμειακών διαθεσίμων.....	46
4.12	Ίδια Κεφάλαια .....	46
4.13	Χρηματοοικονομικές Υποχρεώσεις.....	46
4.14	Δανειακές υποχρεώσεις .....	47
4.15	Μετατρέψιμα ομολογιακά δάνεια.....	47
4.16	Φορολογία εισοδήματος & αναβαλλόμενοι φόροι.....	47
4.17	Παροχές προς το προσωπικό .....	48
4.18	Προβλέψεις και ενδεχόμενες υποχρεώσεις/ απαιτήσεις .....	49
4.19	Μισθώσεις.....	49
4.20	Αναγνώριση εσόδων και εξόδων .....	50
4.21	Διανομή μερισμάτων .....	50
5.	<b>Σημειώσεις επί των Οικονομικών Καταστάσεων.....</b>	<b>51</b>
5.1	Οικονομική πληροφόρηση κατά τομέα.....	51

5.2	Κόστος πωληθέντων .....	53
5.3	Έξοδα διάθεσης / διοίκησης .....	54
5.4	Λοιπά έσοδα και λοιπά έξοδα εκμετάλλευσης .....	54
5.5	Χρηματοοικονομικά έσοδα / έξοδα .....	55
5.6	Φόρος εισοδήματος .....	55
5.7	Κέρδη ανά μετοχή .....	56
5.8	Ενσώματες ακινητοποιήσεις .....	57
5.9	Επενδύσεις σε ακίνητα (εκμισθώσεις ακινήτων) .....	62
5.10	Επενδύσεις σε συνδεδεμένες επιχειρήσεις .....	63
5.11	Λοιπές μακροπρόθεσμες απαιτήσεις .....	63
5.12	Αποθέματα .....	64
5.13	Πελάτες και λοιπές εμπορικές απαιτήσεις .....	64
5.14	Λοιπές απαιτήσεις .....	65
5.15	Λοιπά κυκλοφοριακά στοιχεία ενεργητικού .....	65
5.16	Ταμειακά διαθέσιμα και ισοδύναμα .....	66
5.17	Ίδια Κεφάλαια .....	66
5.17.1	Μετοχικό κεφάλαιο .....	66
5.17.2	Λοιπά αποθεματικά .....	67
5.18	Υποχρεώσεις παροχών προσωπικού λόγω εξόδου από την υπηρεσία .....	67
5.19	Δανειακές υποχρεώσεις .....	70
5.20	Μακροπρόθεσμα δάνεια .....	70
5.21	Χρηματοδοτικές μισθώσεις .....	71
5.22	Βραχυπρόθεσμες δανειακές υποχρεώσεις/Μακροπρόθεσμες υποχρεώσεις πληρωτέες την επόμενη χρήση .....	72
5.23	Λοιπές μακροπρόθεσμες υποχρεώσεις .....	72
5.24	Αναβαλλόμενες φορολογικές υποχρεώσεις .....	72
5.25	Προβλέψεις .....	74
5.26	Προμηθευτές και οι λοιπές υποχρεώσεις .....	74
5.27	Τρέχουσες φορολογικές υποχρεώσεις .....	74
5.28	Λοιπές βραχυπρόθεσμες υποχρεώσεις .....	75
5.29	Ταμειακές ροές από λειτουργικές δραστηριότητες .....	75
5.30	Δεσμεύσεις και ενδεχόμενες υποχρεώσεις .....	76
5.31	Ενδεχόμενες απαιτήσεις - υποχρεώσεις .....	76
<b>6.</b>	<b>Συναλλαγές με συνδεδεμένα μέρη .....</b>	<b>77</b>
<b>7.</b>	<b>Παροχές στη Διοίκηση .....</b>	<b>78</b>
<b>8.</b>	<b>Δικαστικές και Διαιτητικές Διαδικασίες .....</b>	<b>79</b>
<b>9.</b>	<b>Αριθμός απασχολούμενου προσωπικού .....</b>	<b>79</b>
<b>10.</b>	<b>Πρόταση διανομής χρήσης 2009-2010 .....</b>	<b>79</b>
<b>11.</b>	<b>Σκοποί και πολιτικές διαχείρισης κινδύνων .....</b>	<b>79</b>
11.1	Συναλλαγματικός κίνδυνος .....	80
11.2	Ανάλυση ευαισθησίας κίνδυνου επιτοκίου .....	81
11.3	Ανάλυση πιστωτικού κινδύνου .....	81
11.4	Ανάλυση κινδύνου ρευστότητας .....	82
<b>12.</b>	<b>Πολιτικές και διαδικασίες διαχείρισης κεφαλαίου .....</b>	<b>83</b>
<b>13.</b>	<b>Γεγονότα μετά την ημερομηνία της Κατάστασης Οικονομικής Θέσης .....</b>	<b>84</b>
<b>V.</b>	<b>Πληροφορίες άρθρου 10 του Ν.3401/2005 .....</b>	<b>86</b>
<b>VI.</b>	<b>Διαδικτυακός τόπος ανάρτησης των Εταιρικών και Ενοποιημένων Οικονομικών Καταστάσεων και των Οικονομικών καταστάσεων των θυγατρικών .....</b>	<b>89</b>
<b>VII.</b>	<b>Συνοπτικά Ετήσια Οικονομικά στοιχεία και πληροφορίες για τη χρήση 01/07/2009-30/06/2010</b>	<b>90</b>

**I. Δηλώσεις των Μελών του Διοικητικού Συμβουλίου (σύμφωνα με το Ν. 3556/2007)**

Εμείς, τα μέλη του Διοικητικού Συμβουλίου της «JUMBO Α.Ε.Ε.»:

1. Ευάγγελος-Απόστολος Βακάκης, Πρόεδρος του Διοικητικού Συμβουλίου και Διευθύνων Σύμβουλος
2. Οικονόμου Ιωάννης, Αντιπρόεδρος Δ.Σ.
3. Βερναδάκη Καλλιόπη, Εντεταλμένη Σύμβουλος

υπό την ως άνω ιδιότητάς μας, ειδικώς προς τούτο ορισθέντες από το Διοικητικό Συμβούλιο της «JUMBO Α.Ε.Ε.» (εφεξής καλουμένης για λόγους συντομίας ως «Εταιρεία» δηλώνουμε και βεβαιώνουμε με την παρούσα ότι εξ όσων γνωρίζουμε:

α. Οι συνημμένες ετήσιες εταιρικές και ενοποιημένες Οικονομικές Καταστάσεις της Εταιρείας για τη χρήση από 01/07/2009 έως 30/06/2010, οι οποίες καταρτίστηκαν σύμφωνα με τα ισχύοντα Διεθνή Λογιστικά Πρότυπα Χρηματοοικονομικής Αναφοράς, απεικονίζουν κατά τρόπο αληθή τα στοιχεία του ενεργητικού και του παθητικού, την καθαρή θέση και τα αποτελέσματα χρήσεως της Εταιρείας, καθώς και των επιχειρήσεων που περιλαμβάνονται στην ενοποίηση εκλαμβανομένων ως σύνολο.

β. Η ετήσια έκθεση του Διοικητικού Συμβουλίου της Εταιρείας απεικονίζει κατά τρόπο αληθή την εξέλιξη, τις επιδόσεις και τη θέση της Εταιρείας, καθώς και των επιχειρήσεων που περιλαμβάνονται στην ενοποίηση εκλαμβανομένων ως σύνολο, συμπεριλαμβανομένης της περιγραφής των κυριότερων κινδύνων και αβεβαιοτήτων που αντιμετωπίζουν.

Μοσχάτο, 29 Σεπτεμβρίου 2010

Οι δηλούντες- βεβαιούντες

Ευάγγελος-Απόστολος Βακάκης

Οικονόμου Ιωάννης

Βερναδάκη Καλλιόπη

Πρόεδρος του Διοικητικού  
Συμβουλίου και Διευθύνων  
Σύμβουλος

Αντιπρόεδρος Δ.Σ.

Εντεταλμένη Σύμβουλος

## **II. Έκθεση Ελέγχου ανεξάρτητου Ορκωτού Ελεγκτή Λογιστή**

Προς τους Μετόχους της «**JUMBO ΑΝΩΝΥΜΗ ΕΜΠΟΡΙΚΗ ΕΤΑΙΡΕΙΑ**»

### **Έκθεση επί των Εταιρικών και Ενοποιημένων Οικονομικών Καταστάσεων**

Ελέγξαμε τις συνημμένες εταιρικές και ενοποιημένες οικονομικές καταστάσεις της JUMBO ΑΝΩΝΥΜΗ ΕΜΠΟΡΙΚΗ ΕΤΑΙΡΕΙΑ και των θυγατρικών της, που αποτελούνται από την εταιρική και ενοποιημένη κατάσταση οικονομικής θέσης της 30 Ιουνίου 2010, τις εταιρικές και ενοποιημένες καταστάσεις συνολικών εσόδων, μεταβολών ιδίων κεφαλαίων και ταμειακών ροών της χρήσεως που έληξε την ημερομηνία αυτή, καθώς και την περίληψη σημαντικών λογιστικών αρχών και μεθόδων και τις λοιπές επεξηγηματικές πληροφορίες.

### **Ευθύνη της Διοίκησης για τις Εταιρικές και Ενοποιημένες Οικονομικές Καταστάσεις**

Η διοίκηση είναι υπεύθυνη για την κατάρτιση και εύλογη παρουσίαση αυτών των εταιρικών και ενοποιημένων οικονομικών καταστάσεων σύμφωνα με τα Διεθνή Πρότυπα Χρηματοοικονομικής Αναφοράς, όπως αυτά έχουν υιοθετηθεί από την Ευρωπαϊκή Ένωση, όπως και για εκείνες τις εσωτερικές δικλείδες που η διοίκηση καθορίζει ως απαραίτητες ώστε να καθίσταται δυνατή η κατάρτιση εταιρικών και ενοποιημένων οικονομικών καταστάσεων απαλλαγμένων από ουσιώδη ανακρίβεια, που οφείλεται είτε σε απάτη είτε σε λάθος.

### **Ευθύνη του Ελεγκτή**

Η δική μας ευθύνη είναι να εκφράσουμε γνώμη επί αυτών των εταιρικών και ενοποιημένων οικονομικών καταστάσεων με βάση τον έλεγχό μας. Διενεργήσαμε τον έλεγχό μας σύμφωνα με τα Διεθνή Πρότυπα Ελέγχου. Τα πρότυπα αυτά απαιτούν να συμμορφωνόμαστε με κανόνες δεοντολογίας, καθώς και να σχεδιάζουμε και διενεργούμε τον έλεγχο με σκοπό την απόκτηση εύλογης διασφάλισης για το εάν οι εταιρικές και τις ενοποιημένες οικονομικές καταστάσεις είναι απαλλαγμένες από ουσιώδη ανακρίβεια. Ο έλεγχος περιλαμβάνει τη διενέργεια διαδικασιών για την απόκτηση ελεγκτικών τεκμηρίων, σχετικά με τα ποσά και τις γνωστοποιήσεις στις εταιρικές και τις ενοποιημένες οικονομικές καταστάσεις. Οι επιλεγόμενες διαδικασίες βασίζονται στην κρίση του ελεγκτή περιλαμβανομένης της εκτίμησης των κινδύνων ουσιώδους ανακρίβειας των εταιρικών και ενοποιημένων οικονομικών καταστάσεων, που οφείλεται είτε σε απάτη είτε σε λάθος. Κατά τη διενέργεια αυτών των εκτιμήσεων κινδύνου, ο ελεγκτής εξετάζει τις εσωτερικές δικλείδες που σχετίζονται με την κατάρτιση και εύλογη παρουσίαση των εταιρικών και ενοποιημένων οικονομικών καταστάσεων της εταιρείας, με σκοπό το σχεδιασμό ελεγκτικών διαδικασιών κατάλληλων για τις περιστάσεις και όχι με σκοπό την έκφραση γνώμης επί της αποτελεσματικότητας των εσωτερικών δικλείδων της εταιρείας. Ο έλεγχος περιλαμβάνει επίσης την αξιολόγηση της καταλληλότητας των λογιστικών αρχών και μεθόδων που χρησιμοποιήθηκαν και του εύλογου των εκτιμήσεων που έγιναν από τη διοίκηση, καθώς και αξιολόγηση της συνολικής παρουσίασης των εταιρικών και ενοποιημένων οικονομικών καταστάσεων. Πιστεύουμε ότι τα ελεγκτικά τεκμήρια που έχουμε συγκεντρώσει είναι επαρκή και κατάλληλα για τη θεμελίωση της ελεγκτικής μας γνώμης.

### **Γνώμη**

Κατά τη γνώμη μας, οι συνημμένες εταιρικές και ενοποιημένες οικονομικές καταστάσεις παρουσιάζουν εύλογα, από κάθε ουσιώδη άποψη, την οικονομική θέση της Εταιρείας και των θυγατρικών αυτής κατά την 30 Ιουνίου 2010, τη χρηματοοικονομική τους επίδοση και τις ταμειακές τους ροές για τη χρήση που έληξε την ημερομηνία αυτή σύμφωνα με τα Διεθνή Πρότυπα Χρηματοοικονομικής Αναφοράς, όπως αυτά έχουν υιοθετηθεί από την Ευρωπαϊκή Ένωση.

**Αναφορά επί άλλων Νομικών και Κανονιστικών θεμάτων**

Επαληθεύσαμε τη συμφωνία και την αντιστοιχία του περιεχομένου της Έκθεσης του Διοικητικού Συμβουλίου με τις συνημμένες εταιρικές και ενοποιημένες οικονομικές καταστάσεις, στα πλαίσια των οριζόμενων από τα άρθρα 43α, 107 και 37 του Κ.Ν. 2190/1920.

Αθήνα, 29 Σεπτεμβρίου 2010

Ο Ορκωτός Ελεγκτής Λογιστής

Ο Ορκωτός Ελεγκτής Λογιστής

ΓΕΩΡΓΙΟΣ ΔΕΛΗΓΙΑΝΝΗΣ

Α.Μ. Σ.Ο.Ε.Λ. 15791

ΠΑΝΑΓΙΩΤΗΣ ΧΡΙΣΤΟΠΟΥΛΟΣ

Α.Μ. Σ.Ο.Ε.Λ. 28481



Ορκωτοί Ελεγκτές - Σύμβουλοι Επιχειρήσεων  
Ζεφύρου 66, 175 64, Παλαιό Φάληρο  
Α.Μ.Σ.Ο.Ε.Λ. 127

### III. Ετήσια Έκθεση του Διοικητικού Συμβουλίου

ΤΗΣ

«JUMBO ΑΝΩΝΥΜΗ ΕΜΠΟΡΙΚΗ ΕΤΑΙΡΕΙΑ»

ΕΠΙ ΤΩΝ ΕΝΟΠΟΙΗΜΕΝΩΝ ΟΙΚΟΝΟΜΙΚΩΝ ΚΑΤΑΣΤΑΣΕΩΝ

ΚΑΙ ΤΗΣ ΜΗΤΡΙΚΗΣ ΕΤΑΙΡΕΙΑΣ

ΓΙΑ ΤΗ ΧΡΗΣΗ ΑΠΟ 01.07.2009 ΕΩΣ 30.06.2010

Κύριοι Μέτοχοι,

Με βάση τις διατάξεις του νόμου 3556/2007, του νόμου 2190/1920 όπως ισχύει και του Καταστατικού της Εταιρείας, σας υποβάλλουμε για την κλειόμενη εταιρική χρήση από 01.07.2009 έως 30.06.2010 την ενοποιημένη Έκθεση του Διοικητικού Συμβουλίου, η οποία περιλαμβάνει τις πληροφορίες των παραγράφων 2(γ), 6, 7 και 8 του άρθρου 4 του Ν. 3556/2007, του άρθρου 43<sup>α</sup> παράγραφος 3, του άρθρου 107 παράγραφος 3 και του άρθρου 136 παρ. 2 του ΚΝ 2190/1920 και της απόφασης της Επιτροπής Κεφαλαιαγοράς 7/448/11.10.2007 άρθρο 2, τις Ενοποιημένες και Εταιρικές Οικονομικές Καταστάσεις της 30.06.2010, τις σημειώσεις επί των Οικονομικών Καταστάσεων της χρήσης αυτής που προβλέπουν τα Διεθνή Πρότυπα Χρηματοοικονομικής Αναφοράς, ως και την έκθεση ελέγχου ανεξάρτητων ορκωτών ελεγκτών λογιστών.

Στην παρούσα έκθεση παρατίθενται πληροφορίες της JUMBO Α.Ε.Ε. και του Ομίλου εταιρειών JUMBO, χρηματοοικονομικές πληροφορίες που στοχεύουν στην ενημέρωση των μετόχων και του επενδυτικού κοινού για την οικονομική κατάσταση και τα αποτελέσματα, τη συνολική πορεία και τις μεταβολές που επήλθαν κατά την κλειόμενη εταιρική χρήση από 01.07.2009 έως 30.06.2010, σημαντικά γεγονότα τα οποία έλαβαν χώρα και την επίδραση αυτών στις οικονομικές καταστάσεις της ίδιας χρήσης, περιγραφή των προοπτικών καθώς και των κυριότερων κινδύνων και αβεβαιοτήτων του Ομίλου και της Εταιρείας και παρατίθενται οι σημαντικές συναλλαγές που καταρτίστηκαν μεταξύ του εκδότη και συνδεδεμένων με αυτόν προσώπων.

#### **Α' ΑΠΟΛΟΓΙΣΜΟΣ ΓΙΑ ΤΗΝ ΚΛΕΙΟΜΕΝΗ ΧΡΗΣΗ ΑΠΟ 01.07.2009 ΕΩΣ 30.06.2010**

#### **Δίκτυο χώρων εκμετάλλευσής & αποθηκευτικών χώρων**

Παρά το δύσκολο μακροοικονομικό περιβάλλον ο Όμιλος κατά τη Χρήση 2009/2010, πού αφορά περίοδο από 01.07.2009 έως 30.06.2010, συνέχισε την υλοποίηση του προγράμματος διεύρυνσης του δικτύου καταστημάτων. Συγκεκριμένα τον Νοέμβριο του 2009 ξεκίνησε τη λειτουργία του το νέο ιδιόκτητο κατάστημα στην πόλη Πλονδίβ της Βουλγαρίας συνολικής επιφάνειας 13,5χιλ τ.μ. περίπου.

Στο τέλος της χρήσης 2009/2010 το δίκτυο του Ομίλου αποτελούνταν από 41 καταστήματα στον Ελλαδικό χώρο, από 2 υπερκαταστήματα στην Κύπρο και 2 υπερκαταστήματα στην Βουλγαρία.

Από τις εκμεταλλεύσεις της Μητρικής, 19 ευρίσκονται στο λεκανοπέδιο Αττικής και 22 στην επαρχία, εκ των οποίων οι 18 είναι ιδιόκτητες. Ιδιόκτητες είναι οι δύο εκμεταλλεύσεις της Κύπρου καθώς και οι εκμεταλλεύσεις της Βουλγαρίας.

Κατά την διάρκεια της χρήσης η εταιρεία προχώρησε στην αγορά όμορων αγροτεμαχίων 41χιλ.τ.μ περίπου στην περιοχή Κροκές Λακωνίας (Σπάρτη) για μελλοντική εκμετάλλευση ενώ προχώρησε και στην επέκταση του καταστήματος στα Ιωάννινα κατά 1.245 τ.μ. Μετά την επέκταση το κατάστημα έχει συνολική επιφάνεια περίπου 5.400τ.μ.. Επίσης, ολοκληρώθηκε η κατασκευή τριώροφου κτηρίου στο Ρέντη όπου θα στεγάσει αρχεία της εταιρείας.

Εκτός των ως άνω εκμεταλλεύσεων ο Όμιλος διαθέτει στον Ελλαδικό χώρο 6 ιδιόκτητα συγκροτήματα υπερσύγχρονων αποθηκευτικών χώρων (ένα στον Αυλώνα Αττικής και πέντε στα Οινόφυτα Βοιωτίας συνολικής επιφάνειας 194.820 τ.μ. περίπου σε εκτάσεις όμορων αγροτεμαχίων 320.000 τ.μ. περίπου) ένα μισθωμένο χώρο συνολικής επιφάνειας 2.900τ.μ. στην περιοχή της Θεσσαλονίκης και ένα μισθωμένο χώρο στο Ηράκλειο Κρήτης συνολικής επιφάνειας 5.226τ.μ.. Επίσης,



διαθέτει στην Κύπρο, ιδιόκτητο αποθηκευτικό χώρο συνολικής επιφάνειας 10.000τ.μ. στην περιοχή της Λεμεσού.

**Οι καθαρές επενδύσεις για αγορά παγίων στοιχείων της Εταιρείας για την κλειόμενη χρήση ανήλθαν σε € 34.607χιλ. και του Ομίλου σε € 71.868 χιλ.**

### Ανάλυση χρηματοοικονομικών πληροφοριών

Τα αποτελέσματα του Ομίλου για την κλειόμενη χρήση, επιβαρύνθηκαν από τις δύο έκτακτες εισφορές των νόμων 3808/10-12-2009 και 3845/6-5-2010, το συνολικό ποσό των οποίων ανήλθε σε € 20.731 χιλ. Συνέπεια του γεγονότος αυτού είναι ότι τα αποτελέσματα μετά από φόρους και έκτακτες εισφορές του Ομίλου να είναι μειωμένα σε σχέση με την προηγούμενη χρήση κατά το ποσό των € 16.501 χιλ. αν και τόσο ο κύκλος εργασιών όσο και τα προ φόρων αποτελέσματα του Ομίλου είναι αυξημένα κατά το ποσό των € 19.526 χιλ και € 6.457 χιλ αντίστοιχα.

Αναλυτικότερα η εξέλιξη των οικονομικών μεγεθών και των αποτελεσμάτων του ομίλου και της εταιρείας παρατίθεται παρακάτω.

**Κύκλος εργασιών:** Ο κύκλος εργασιών του Ομίλου έφθασε τα 487,33 εκατ. ευρώ, εμφανίζοντας αύξηση της τάξης του 4,17% σε σχέση με την προηγούμενη χρήση 2008/2009 που ήταν 467,81 εκατ. ευρώ και μάλιστα σε μία δύσκολη περίοδο για το Ελληνικό λιανεμπόριο. Ο κύκλος εργασιών της Εταιρείας ανήλθε σε 459,17εκατ. ευρώ, εμφανίζοντας αύξηση της τάξης του 3,39% σε σχέση με την προηγούμενη χρήση 2008/2009 που ήταν 444.14 εκατ. ευρώ.

Οι πωλήσεις στην Ελλάδα ήταν ικανοποιητικές παρά το γεγονός ότι δεν υπήρχε προσθήκη καινούριου καταστήματος στο δίκτυό της. Η Κύπρος παρουσίασε εξαιρετικά αποτελέσματα σημειώνοντας διψήφιο ρυθμό ανάπτυξης. Όσον αφορά την Βουλγαρία, το νέο κατάστημα του Ομίλου στο Plondiv συνέβαλε σημαντικά στην αύξηση των πωλήσεων που σημειώθηκε κατά το οικονομικό έτος.

**Μικτά κέρδη εκμετάλλευσης:** Κατά την κλειόμενη χρήση ο Όμιλος κατάφερε να διατηρήσει το περιθώριο των μικτών κερδών σε υψηλά επίπεδα (54,09% έναντι 54,35%) παρά την απορρόφηση της αύξησης των συντελεστών του Φ.Π.Α στην Ελλάδα, που επηρέασε κυρίως το τέταρτο τρίμηνο της χρήσης.

Αντίστοιχα για την Εταιρεία το περιθώριο μικτών κερδών διαμορφώθηκε στην κλειόμενη χρήση σε 51,09% σε σχέση με την προηγούμενη χρήση 2008/2009 που ήταν 51,73% .

**Αποτελέσματα προ τόκων, φόρων, επενδυτικών αποτελεσμάτων και αποσβέσεων (EBITDA) :** Τα αποτελέσματα προ τόκων, φόρων, επενδυτικών αποτελεσμάτων και αποσβέσεων σε επίπεδο Ομίλου ανήλθαν σε 144,73 εκατ. ευρώ από 139,63 εκατ. ευρώ που ήταν την προηγούμενη χρήση και το περιθώριο EBITDA σε 29,70% από 29,85% που ήταν την προηγούμενη χρήση. Σε επίπεδο Εταιρείας τα αποτελέσματα προ τόκων, φόρων, επενδυτικών αποτελεσμάτων και αποσβέσεων ανήλθαν σε 125,26 εκατ. ευρώ από 123,42 εκατ. ευρώ που ήταν την προηγούμενη χρήση και το περιθώριο EBITDA σε 27,28% από 27,79% που ήταν την προηγούμενη χρήση. Η διατήρηση του δείκτη οφείλεται στην προσπάθεια συγκράτησης των δαπανών.

**Κέρδη μετά από φόρο εισοδήματος:** Τα Ενοποιημένα Κέρδη μετά από φόρο εισοδήματος ανήλθαν σε 99,97 εκατ. ευρώ έναντι αυτών της προηγούμενης χρήσης που ήταν 95,74 εκατ. ευρώ, δηλαδή αυξημένα κατά 4,42%.

Τα κέρδη μετά από φόρο εισοδήματος της Εταιρείας ανήλθαν σε 82,55 εκατ. ευρώ έναντι αυτών της προηγούμενης χρήσης που ήταν 81,88 εκατ. ευρώ, δηλαδή αυξημένα κατά 0,82%.

**Καθαρά Κέρδη μετά από φόρο εισοδήματος και έκτακτες εισφορές:** Τα Καθαρά Ενοποιημένα Κέρδη μετά από φόρο εισοδήματος και έκτακτες εισφορές ανήλθαν σε 79,24 εκατ. ευρώ έναντι αυτών της προηγούμενης χρήσης που ήταν 95,74 εκατ. ευρώ, δηλαδή μειωμένα κατά 17,23%.

Τα Καθαρά κέρδη μετά από φόρο εισοδήματος και έκτακτες εισφορές της Εταιρείας ανήλθαν σε 61,82 εκατ. ευρώ έναντι αυτών της προηγούμενης χρήσης που ήταν 81,88 εκατ. ευρώ, δηλαδή μειωμένα κατά 24,50%.

Η σημαντική μείωση των κερδών μετά φόρων και έκτακτων εισφορών της εταιρείας οφείλεται στο γεγονός ότι τα αποτελέσματα της εταιρείας την κλειόμενη χρήση επιβαρύνθηκαν με τα ποσά δύο έκτακτων εισφορών, του νόμου 3808/10-12-2009 και 3845/6-5-2010, το συνολικό ύψος των οποίων ανήλθε



στο ποσό των € 20.731χιλ. Θα πρέπει να τονιστεί ότι τα αποτελέσματα των εταιρειών των οποίων η χρήση έκλεισε την 31/12/2009, επιβαρύνθηκαν, στην περίπτωση που είχαν κέρδη, με μία μόνο έκτακτη εισφορά.

Αν τα αποτελέσματα του Ομίλου είχαν επιβαρυνθεί μόνο με το ποσό που αφορά την έκτακτη εισφορά του Ν 3808 τότε θα ανέρχονταν σε € 90,15 εκατ και θα ήταν μειωμένα κατά 5,84% σε σχέση με την προηγούμενη χρήση 2008/2009.

**Καθαρές ταμειακές ροές από λειτουργικές δραστηριότητες:** Οι καθαρές ταμειακές ροές από λειτουργικές δραστηριότητες του Ομίλου ανήλθαν σε 103,95 εκατ. ευρώ από 85,43 εκ ευρώ. Η αύξηση αυτή οφείλεται στην καλύτερη διαχείριση του κεφαλαίου κίνησης. Με κεφαλαιουχικές δαπάνες 61,06 εκατ. ευρώ το 2009/2010 και 44,84εκατ. ευρώ το 2008/2009, οι καθαρές ταμειακές ροές μετά από επενδυτικές και λειτουργικές δραστηριότητες σε επίπεδο Ομίλου ανήλθαν σε 42,88 εκατ. ευρώ το 2009/2010 από 40,58 εκατ. ευρώ το 2008/2009. Τα ταμιακά διαθέσιμα μετά από χρηματοδοτικές δραστηριότητες ανήλθαν σε 141,05 εκατ. ευρώ το 2009/2010 από 109,67 εκατ. ευρώ το 2008/2009.

Οι καθαρές ταμειακές ροές από λειτουργικές δραστηριότητες της Εταιρείας ανήλθαν σε 77,13 εκατ. ευρώ από 72,66 εκ. ευρώ. Με κεφαλαιουχικές δαπάνες 50,27 εκατ. ευρώ το 2009/2010 και 37,87 εκατ. ευρώ το 2008/2009 οι καθαρές ταμειακές ροές μετά από επενδυτικές και λειτουργικές δραστηριότητες ανήλθαν σε 26,85 εκατ ευρώ το 2009/2010 από 34,79 εκατ. ευρώ το 2008/2009. Τα ταμιακά διαθέσιμα μετά από χρηματοδοτικές δραστηριότητες ανήλθαν σε 100,52εκατ. ευρώ το 2009/2010 από 83,63εκατ. ευρώ το 2008/2009.

**Κέρδη ανά μετοχή:** Τα Βασικά Κέρδη ανά μετοχή του Ομίλου διαμορφώθηκαν σε 0,6182 ευρώ έναντι 0,7897 ευρώ της προηγούμενης χρήσης, ήτοι μειωμένα κατά 21,72% και τα Κέρδη ανά μετοχή της Εταιρείας διαμορφώθηκαν σε 0,4823 ευρώ μειωμένα κατά 28,59% σε σχέση με την προηγούμενη χρήση που ήταν 0,6754 ευρώ. Η μείωση στα κέρδη ανά μετοχή του Ομίλου και της Εταιρείας οφείλεται στον υπολογισμό των έκτακτων εισφορών του ν.3808/2009 και ν.3845/2010.

Τα μειωμένα κέρδη ανά μετοχή του Ομίλου ανέρχονται σε 0,6128 ευρώ έναντι 0,7516 ευρώ της προηγούμενης χρήσης, ήτοι μειωμένα κατά 18,47% και τα μειωμένα κέρδη ανά μετοχή της Εταιρείας είναι 0,4789 ευρώ, μειωμένα κατά 25,76% σε σχέση με την προηγούμενη χρήση που ήταν 0,6451 ευρώ. Η παράθεση των μειωμένων κερδών ανά μετοχή γίνεται για πληροφοριακούς σκοπούς και προκύπτει από την έκδοση του μετατρέψιμου ομολογιακού δανείου στις 8/9/2006.

**Αναπόσβεστα Πάγια Στοιχεία του Ενεργητικού:** Κατά την 30.06.2010, τα Αναπόσβεστα Πάγια Στοιχεία του Ομίλου ανέρχονταν σε 346,19 εκατ. ευρώ και αντιστοιχούν στο 47,04% του Συνολικού Ενεργητικού του Ομίλου, έναντι αυτών της προηγούμενης χρήσης που ήταν 288,55 εκατ. ευρώ και αντιστοιχούσαν στο 43,47% του Συνολικού Ενεργητικού του Ομίλου.

Κατά την 30.06.2010, τα Αναπόσβεστα Πάγια Στοιχεία της Εταιρείας ανέρχονταν σε 249,64 εκατ. ευρώ και αντιστοιχούν στο 38,11% του Συνολικού Ενεργητικού της Εταιρείας, έναντι αυτών της προηγούμενης χρήσης που ήταν 227,51 εκατ. ευρώ και αντιστοιχούσαν στο 37,54% του Συνολικού Ενεργητικού.

**Αποθέματα:** Τα Αποθέματα του Ομίλου κατά την 30.06.2010 ανήλθαν σε 176,44 εκατ. ευρώ έναντι 191,23 εκατ. ευρώ την προηγούμενη χρήση και αντιπροσωπεύουν το 23,97% του Συνολικού Ενοποιημένου Ενεργητικού έναντι 28,80% την προηγούμενη χρήση. Τα Αποθέματα της Εταιρείας ανήλθαν σε 165,27 εκατ. ευρώ έναντι 180,08 εκατ. ευρώ την προηγούμενη χρήση και αντιπροσωπεύουν ποσοστό του Συνολικού Ενοποιημένου Ενεργητικού το οποίο ανέρχεται σε 25,23% έναντι 29,72%.

Ο Όμιλος εφάρμοσε στρατηγική συγκράτησης των αγορών και συνεπώς και των αποθεμάτων εξ αιτίας της έντονης αβεβαιότητας για τις μακροοικονομικές συνθήκες που επικρατούσαν την συγκεκριμένη περίοδο. Το γεγονός αυτό σε συνδυασμό με τις αυξημένες πωλήσεις της είχε ως συνέπεια την μείωση του τελικού αποθέματος της κλειόμενης χρήσης.

**Μακροχρόνιες τραπεζικές υποχρεώσεις:** Κατά την ίδια ημερομηνία, οι μακροχρόνιες τραπεζικές υποχρεώσεις του Ομίλου (Ομολογιακά Δάνεια, Δάνεια Τραπεζών και Υποχρεώσεις Χρηματοδοτικών Μισθώσεων) ανήλθαν σε 155,67 εκατ. ευρώ (Εταιρείας 152,80 εκατ. ευρώ), ήτοι 21,15% του Συνολικού Παθητικού (Εταιρείας 23,32%) έναντι 180,88 εκατ. ευρώ σε επίπεδο Ομίλου και 176,78 εκατ. ευρώ σε επίπεδο Εταιρείας που ήταν την προηγούμενη χρήση.

Η μεταβολή οφείλεται στο ότι στις 8/9/2009 και στις 8/3/2010 υποβλήθηκαν από δικαιούχους ομολογιούχους 117 και 5 αιτήσεις- δηλώσεις άσκησης του δικαιώματος μετατροπής αντίστοιχα, συνολικά 4.081.093 και 32.752 ομολογίων αντίστοιχα, του Μετατρέψιμου Ομολογιακού Δανείου της εταιρείας, οι οποίες μετατράπηκαν αντίστοιχα σε 8.573.674 και 68.804 νέες κοινές ονομαστικές μετοχές της εταιρίας με δικαίωμα ψήφου, ονομαστικής αξίας € 1,40 η κάθε μία.

Επίσης, η εταιρεία προέβη στην έκδοση των ομολογίων της Σειράς Δ του Κοινού Ομολογιακού Δανείου (μη μετατρέψιμο) ποσό € 20εκατ. που είχε εγκριθεί από την Α Επαναληπτική Έκτακτη Γ.Σ της 16.05.2007 και θα εξοφληθεί εφάπαξ στις 24.05.2014. Με την πράξη αυτή ολοκληρώθηκε η εκταμίευση του σχετικού δανείου, συνολικού ύψους € 145 εκατ.

**Ίδια Κεφάλαια:** Τα Ενοποιημένα Ίδια Κεφάλαια ποσού 452,47 εκατ. ευρώ έναντι ποσού 355,66 εκατ. ευρώ της προηγούμενης χρήσης, αντιπροσωπεύουν ποσοστό 61,47% του Συνολικού Παθητικού του Ομίλου. Τα Ίδια Κεφάλαια της Μητρικής ποσού 385,23 εκατ. ευρώ έναντι 305,76 εκατ. ευρώ της προηγούμενης χρήσης αντιπροσωπεύουν το 58,79% του Συνολικού Παθητικού της Εταιρείας. Η αύξηση των Ιδίων Κεφαλαίων οφείλεται κατά κύριο λόγο στην μετατροπή του μετατρέψιμου ομολογιακού δανείου της εταιρείας που είχε ως συνέπεια να ενισχυθούν τα ίδια κεφάλαια.

**Δείκτες Καθαρού δανεισμού:** Ο καθαρός δανεισμός (δάνεια μείον ταμιακά διαθέσιμα ή ισοδύναμα) του Ομίλου ανήλθε στα 16,49 εκατ. ευρώ το 2009/2010 από 74,27εκατ. ευρώ το 2008/2009 κατά συνέπεια η καθαρή δανειακή επιβάρυνση μειώθηκε από 0,21 το 2008/2009 σε 0,04 το 2009/2010. Ο καθαρός δανεισμός ως προς τα κέρδη προ φόρων τόκων και αποσβέσεων (EBITDA) μειώθηκε από 0,53 το 2008/2009 σε 0,11 το 2009/2010.

Ο καθαρός δανεισμός της Εταιρείας μειώθηκε στα 52,95 εκατ. ευρώ το 2009/2010 από 94,82 εκατ. ευρώ το 2008/2009 κατά συνέπεια η καθαρή δανειακή επιβάρυνση μειώθηκε από 0,31 το 2008/2009 σε 0,14 το 2009/2010. Ο καθαρός δανεισμός ως προς τα κέρδη προ φόρων τόκων και αποσβέσεων (EBITDA) μειώθηκε από 0,77 το 2008/2009 σε 0,42 το 2009/2010.

Η εξέλιξη αυτή οφείλεται στην μετατροπή ομολογίων του Μετατρέψιμου Ομολογιακού Δανείου της εταιρείας με συνέπεια την μείωση της δανειακής επιβάρυνσης του Ομίλου και της Εταιρείας κατά το ποσό των 46,94 εκατ. ευρώ.

### Παράγοντες δημιουργίας αξίας και μέτρησης επιδόσεων

Ο Όμιλος αναγνωρίζει τρεις γεωγραφικούς τομείς Ελλάδα, Κύπρο και Βουλγαρία ως λειτουργικούς τομείς. Οι ανωτέρω γεωγραφικοί τομείς είναι αυτοί που χρησιμοποιούνται από την Διοίκηση της επιχείρησης για εσωτερικούς σκοπούς. Οι στρατηγικές αποφάσεις της διοίκησης λαμβάνονται με βάση τα αναπροσαρμοσμένα λειτουργικά αποτελέσματα του κάθε παρουσιαζόμενου τομέα, τα οποία χρησιμοποιούνται για την μέτρηση της αποδοτικότητάς τους.

Την χρήση που έληξε την 30/06/2010 το συνολικό ποσό των κερδών προ φόρων, χρηματοδοτικών και επενδυτικών αποτελεσμάτων που κατανεμήθηκε μεταξύ των τριών τομέων ανερχόταν σε ποσό 150,29εκατ ευρώ ενώ το ποσό το οποίο δεν είχε κατανεμηθεί ανερχόταν σε ζημία ύψους 18,50εκατ ευρώ. Στο τελευταίο αυτό ποσό περιλαμβάνονται διάφορα έξοδα που δεν κατανέμονται (το σύνολο των κατανεμημένων και μη κατανεμημένων αποτελεσμάτων, ποσό 131,79 εκατ. ευρώ αποτελεί το κέρδος προ φόρων, χρηματοδοτικών και επενδυτικών αποτελεσμάτων για την κλειόμενη περίοδο).

Αντίστοιχα για την χρήση που έληξε την 30/06/2009 το συνολικό ποσό των κερδών προ φόρων, χρηματοδοτικών και επενδυτικών αποτελεσμάτων που κατανεμήθηκε μεταξύ των τριών τομέων ανερχόταν σε ποσό 144,59 εκατ. ευρώ ενώ το ποσό το οποίο δεν είχε κατανεμηθεί ανερχόταν σε ζημία ύψους 16,41 εκατ. ευρώ.

Ο τομέας της Ελλάδας αποτέλεσε για την χρήση 01.07.2009-30.06.2010 το 88,32% του κύκλου εργασιών του Ομίλου ενώ συνεισέφερε και το 85,96% των κατανεμημένων κερδών προ φόρων, χρηματοδοτικών και επενδυτικών αποτελεσμάτων. Για την αντίστοιχη περσινή περίοδο ο τομέας αυτός αποτελούσε το 89,68% του κύκλου εργασιών ενώ είχε συνεισφέρει και το 87,54% των κερδών προ φόρων, χρηματοδοτικών και επενδυτικών αποτελεσμάτων.

Ο τομέας της Κύπρου αποτέλεσε για την χρήση 01.07.2009-30.06.2010 το 8,69% του κύκλου εργασιών του Ομίλου ενώ συνεισέφερε και το 10,97% των κατανεμημένων κερδών προ φόρων,

χρηματοδοτικών και επενδυτικών αποτελεσμάτων. Για την αντίστοιχη περσινή περίοδο ο τομέας αυτός αποτελούσε το 7,84% του κύκλου εργασιών ενώ είχε συνεισφέρει και το 9,49% των κερδών προ φόρων, χρηματοδοτικών και επενδυτικών αποτελεσμάτων.

Ο τομέας της Βουλγαρίας αποτέλεσε για την χρήση 01.07.2009-30.06.2010 το 3,00% του κύκλου εργασιών του Ομίλου ενώ συνεισέφερε και το 3,08% των κατανεμημένων κερδών προ φόρων, χρηματοδοτικών και επενδυτικών αποτελεσμάτων. Για την αντίστοιχη περσινή περίοδο ο τομέας αυτός αποτελούσε το 2,49% του κύκλου εργασιών ενώ είχε συνεισφέρει και το 2,99% των κερδών προ φόρων, χρηματοδοτικών και επενδυτικών αποτελεσμάτων.

Ο Όμιλος αξιολογεί τα αποτελέσματα και την απόδοσή του σε μηνιαία βάση εντοπίζοντας έγκαιρα και αποτελεσματικά αποκλίσεις από τους στόχους και λαμβάνοντας διορθωτικά μέτρα. Η αποδοτικότητα του Ομίλου μετράται κάνοντας χρήση χρηματοοικονομικών δεικτών απόδοσης που χρησιμοποιούνται διεθνώς:

**ROCE (Return on Capital Employed)- «Αποδοτικότητα συνολικών απασχολούμενων κεφαλαίων»:** Ο δείκτης διαιρεί τα κέρδη μετά φόρων με τα συνολικά απασχολούμενα κεφάλαια τα οποία είναι το άθροισμα του Μ.Ο της Καθαρής Θέσης των δύο τελευταίων ετών και του Μ.Ο. του συνόλου των δανειακών υποχρεώσεων των δύο τελευταίων ετών. Ο δείκτης ανήλθε:

- για τον όμιλο: κλειόμενη χρήση 13,79%, προηγούμενη 20,31%
- για την εταιρεία: κλειόμενη χρήση 12,09%, προηγούμενη 19,39%

**ROE (Return on Equity) - «Αποδοτικότητα Ιδίων Κεφαλαίων»:** Ο δείκτης διαιρεί τα κέρδη μετά φόρων με το μέσο όρο της Καθαρής Θέσης των δύο τελευταίων ετών και ανήλθε

- για τον όμιλο: κλειόμενη χρήση 19,61%, προηγούμενη 29,91%
- για την εταιρεία: κλειόμενη χρήση 17,89%, προηγούμενη 29,56%

Σημειώνεται ότι οι δείκτες ROE και ROCE για την τρέχουσα περίοδο 01/07/2009-30/06/2010, μη λαμβανομένης υπόψη των έκτακτων εισφορών των ν 3808/2009 και ν 3845/2010 θα ήταν: ROE Ομίλου 24,12% Εταιρείας 23,20% και ROCE Ομίλου 17,08% Εταιρεία 15,82%.

### Πραγματοποίηση άλλων σημαντικών Επιχειρηματικών Αποφάσεων

**Μητρική:** Η Εταιρεία προέβη στην έκδοση ομολογιών σειράς Δ του Κοινού Ομολογιακού Δανείου (μη μετατρέψιμο), ποσού € 20 εκατ. Το κεφάλαιο των Ομολογιών του Δανείου της Σειράς Δ, θα εξοφληθεί από τον Εκδότη εφάπαξ κατά την 24η Μαΐου του 2014. Η έκδοση του Κοινού Ομολογιακού Δανείου είχε εγκριθεί με απόφαση Α' Επαναληπτικής Έκτακτης Γ.Σ της 16ης Μαΐου 2007 μέχρι του ανώτατου ποσού των € 145 εκατ. Με την πράξη αυτή ολοκληρώθηκε η εκταμίευση του σχετικού δανείου, συνολικού ύψους € 145 εκτ.

**Θυγατρικές:** Η θυγατρική JUMBO EC.B LTD προέβη σε αύξηση του Μετοχικού της Κεφαλαίου κατά € 20 εκατ. το οποίο καλύφθηκε κατά 100% από την μητρική εταιρεία JUMBO ΑΕΕ. Το κεφάλαιο της JUMBO EC.B LTD στις 30/06/2010 ανερχόταν σε € 51,91 εκατ. Σκοπός της άνω αύξησης κεφαλαίου είναι η περαιτέρω επέκταση του Ομίλου στην Βουλγαρία.

### ΣΗΜΑΝΤΙΚΑ ΓΕΓΟΝΟΤΑ ΚΑΤΑ ΤΗΝ ΚΛΕΙΟΜΕΝΗ ΧΡΗΣΗ

Σημαντικά γεγονότα τα οποία έλαβαν χώρα στην κλειόμενη χρήση 2009/2010 και είχαν θετική ή αρνητική επίδραση στις ετήσιες οικονομικές καταστάσεις είναι τα κατωτέρω αναφερόμενα.

Κατά την διάρκεια του τρέχοντος και του προηγούμενου έτους η Ελληνική Οικονομία βρέθηκε αντιμέτωπη με τις συνέπειες μιας ιδιαίτερα σοβαρής δημοσιονομικής κρίσης που εξελίσσεται στα πλαίσια της τρέχουσας διεθνούς οικονομικής κρίσης.

Για την αντιμετώπιση των έκτακτων συνθηκών που δημιουργήθηκαν, η Ελληνική Κυβέρνηση προχώρησε στην επιβολή δύο έκτακτων εισφορών «κοινωνικής ευθύνης», με τους Ν 3808/10-12-2009 και Ν 3845/6-5-2010 επί των κερδών των εταιρειών που πραγματοποιήθηκαν κατά τα οικονομικά έτη 2009

και 2010.

Το γεγονός αυτό είχε ως συνέπεια τα αποτελέσματα του Ομίλου για την κλειόμενη χρήση, να επιβαρυνθούν κατά το ποσό των € 20.731χιλ. και τα αποτελέσματα μετά από φόρους και έκτακτες εισφορές της εταιρείας να είναι μειωμένα σε σχέση με την προηγούμενη χρήση κατά το ποσό των € 16.501 χιλ. αν και τόσο ο κύκλος εργασιών όσο και τα προ φόρων αποτελέσματα του Ομίλου και της Εταιρείας να είναι αυξημένα κατά το ποσό των € 19.526 χιλ και € 6.457 χιλ αντίστοιχα.

Θα πρέπει να σημειωθεί ότι τα αποτελέσματα των εταιρειών των οποίων η χρήση έκλεισε την 31/12/2009 επιβαρύνθηκαν μόνο με το ποσό της έκτακτης εισφοράς του Ν 3808/ 10-12-2009, με συνέπεια αυτά να μην είναι συγκρίσιμα με τα αποτελέσματα του Ομίλου

Μετά από μελέτη των δεδομένων και επικοινωνία με τις αρμόδιες εποπτικές αρχές η εταιρεία κατέληξε ότι λόγω των περιορισμών που τίθενται από τις προβλέψεις των ΔΠΧΑ είναι αναγκασμένη να επιβαρύνει τα αποτελέσματα της χρήσης που έκλεισε την 30/06/2010 και με τις δύο έκτακτες εισφορές παρά το γεγονός ότι με τον τρόπο αυτό τα αποτελέσματα της τρέχουσας χρήσης θα επιβαρυνθούν και με το ποσό της έκτακτης εισφοράς που αφορά την προηγούμενη χρήση.

Σύμφωνα με τις αποφάσεις του Διοικητικού Συμβουλίου της εταιρείας στις 9.9.2009 και 11.3.2010, διαπιστώθηκε η αύξηση του μετοχικού κεφαλαίου αυτής, κατά το ποσό των € 12.003.143,60 και € 96.325,60 με την έκδοση 8.573.674 και 68.804 νέων κοινών ονομαστικών μετοχών της εταιρείας αντίστοιχα ονομαστικής αξίας €1,40 η κάθε μία, που προέρχονται από την μετατροπή, την 8.9.2009 συνολικά 4.081.093 και 32.752 ομολογιών αντίστοιχα του Μετατρέψιμου Ομολογιακού Δανείου της, με ημερομηνία έκδοσης την 8.9.2006. Κατά συνέπεια το συνολικό μετοχικό κεφάλαιο της εταιρείας ανέρχεται στο ποσό των € 181.828.072, διαιρούμενο σε 129.877.194 κοινές ονομαστικές μετοχές, ονομαστικής αξίας € 1,40 η κάθε μία.

Η Ετήσια Τακτική Γενική Συνέλευση των μετόχων της εταιρείας στις 9.12.2009 ενέκρινε για την χρήση 2008/2009, τη διανομή μερίσματος συνολικού ποσού 27.883.984,68 ευρώ, που αντιστοιχεί σε 0,23 ευρώ ανά μετοχή (121.234.716 μετοχές). Επί του μερίσματος της χρήσης 2008/2009 παρακρατήθηκε φόρος μερισμάτων 10% ήτοι το καταβλητέο μέρισμα ανά μετοχή διαμορφώθηκε σε 0,207 ευρώ. Δικαιούχοι του μερίσματος ήταν οι μέτοχοι που ήταν εγγεγραμμένοι στα αρχεία του Σ.Α.Τ. την 29.12.2009 (Record date). Από την Τετάρτη 23.12.2009 οι μετοχές της Εταιρείας διαπραγματεύονταν στο Χ.Α. χωρίς το δικαίωμα πληρωμής μερίσματος. Ημερομηνία έναρξης καταβολής μερίσματος ορίστηκε η Δευτέρα 04.01.2010. Διευκρινίζεται ότι το μέρισμα διανεμήθηκε συνολικά σε 121.234.716 μετοχές της εταιρείας, διότι με βάση τον όρο 8.3. του από 8.9.2006 Μετατρέψιμου Ομολογιακού Δανείου (ΜΟΔ) οι νέες 8.573.674 κοινές ονομαστικές μετοχές που προήλθαν από τη μετατροπή, την 8.9.2009, συνολικά 4.081.093 ομολογιών, δικαιούνται μερίσματος της εταιρικής χρήσης από 1.7.2009 έως 30.6.2010, κατά την οποία ασκήθηκε το δικαίωμα μετατροπής, ενώ δεν δικαιούνται του μερίσματος της εταιρικής χρήσης από 1.7.2008 έως 30.6.2009.

## **B' ΠΛΗΡΟΦΟΡΙΕΣ ΓΙΑ ΤΙΣ ΠΡΟΟΠΤΙΚΕΣ ΤΗΣ ΕΤΑΙΡΕΙΑΣ & ΤΟΥ ΟΜΙΛΟΥ**

Βασική επιδίωξη της Εταιρείας συνεχίζει να αποτελεί η διατήρηση και περαιτέρω ισχυροποίηση της καθιερωμένης ισχυρής επωνυμίας σήματος φήμης και διακριτικού τίτλου της «Jumbo», η συνεχής ισχυροποίηση και ενίσχυση της ηγετικής της θέσης στη λιανική πώληση παιχνιδιών, ειδών βρεφανάπτυξης, ειδών δώρων, βιβλιοχαρτοπωλείου κλπ. συναφών και ομοειδών ειδών.

Άμεση προτεραιότητα της Εταιρείας και σταθερή στη φιλοσοφία της, όπως και κατά τα προηγούμενα χρόνια, συνεχίζει να αποτελεί, η επέκταση και βελτίωση του δικτύου διάθεσης, ο εμπλουτισμός της ποικιλίας των εμπορευομένων προϊόντων της με βάση τις εξελίξεις και τις τάσεις της ζήτησης στην αγορά των παιχνιδιών, η καλύτερη εξυπηρέτηση των πελατών της, οι εξαιρετικά ανταγωνιστικές τιμές των προϊόντων της, ενώ σημαντικό συγκριτικό πλεονέκτημα του Ομίλου για τους στόχους του, παραμένει, η υγιής χρηματοοικονομική του διάρθρωση.

Το δύσκολο μακροοικονομικό περιβάλλον αναμένεται να επηρεάσει αρνητικά τις πωλήσεις των καταστημάτων του υπάρχοντος δικτύου. Στην προσπάθεια εξισορρόπησης του χαμένου τζίρου η διοίκηση της εταιρείας προχωρά ταχύτατα στην έναρξη των νέων καταστημάτων που έχουν προγραμματιστεί για την τρέχουσα χρήση 2010/2011.



Στην Ελλάδα η εταιρεία έχει προγραμματίσει την λειτουργία καταστημάτων στην Πρέβεζα συνολικής επιφάνειας 7.000τ.μ., στην Λάρισα και στα Ιωάννινα συνολικής επιφάνειας 8.000τ.μ. το κάθε ένα.

Όσον αφορά στις διεθνείς δραστηριότητες του Ομίλου, το επενδυτικό πρόγραμμα συνεχίζεται:

Στη Βουλγαρία, η θυγατρική εταιρεία «Jumbo EC.B», που ιδρύθηκε στη Σόφια Βουλγαρίας την 1.9.2005 και ανήκει ολοκληρωτικά (100%) στην Εταιρεία διέθετε μέχρι την 30/06/2010 δύο καταστήματα ένα στη Σόφια και ένα στο Πλοβνίν.

Τον Αύγουστο του 2010 η εταιρεία προέβει στην έναρξη της λειτουργίας ενός ακόμα καταστήματος στην Σόφια συνολικής επιφάνειας 15χιλ τ.μ. περίπου. Επίσης, μέχρι τον Δεκέμβριο του 2010 αναμένεται να ξεκινήσει τη λειτουργία του, το τρίτο κατάστημα της εταιρείας στη Σόφια συνολικής επιφάνειας 15 χιλ. τ.μ. περίπου.

Στην Κύπρο, η θυγατρική εταιρεία Jumbo Trading Ltd, η οποία διαθέτει σήμερα 2 καταστήματα στη Κύπρο (1 στη Λευκωσία, και ένα 1 στη Λεμεσό).

Στόχος της διοίκησης είναι η λειτουργία ενός ακόμα υπερκαταστήματος στη Λάρνακα κατά την τρέχουσα οικονομική χρήση 2010/2011 συνολικής επιφάνειας 10χιλ. τ.μ.

Στην Ρουμανία ο Όμιλος διαθέτει οικόπεδο συνολικής έκτασης 47.000 τ.μ. περίπου στο Βουκουρέστι για μελλοντική εκμετάλλευση.

### Γ' ΔΙΑΧΕΙΡΙΣΗ ΚΙΝΔΥΝΩΝ

Ο Όμιλος είναι εκτεθειμένος σε πολλαπλούς χρηματοοικονομικούς κινδύνους όπως ο κίνδυνος της αγοράς (διακυμάνσεις στις συναλλαγματικές ισοτιμίες, τα επιτόκια, οι τιμές των προμηθευτών κτλ.), πιστωτικός κίνδυνος και κίνδυνος ρευστότητας. Το πρόγραμμα διαχείρισης κινδύνων του ομίλου στοχεύει στον περιορισμό της αρνητικής επίδρασης στα χρηματοοικονομικά αποτελέσματα του ομίλου που προκύπτει από την αδυναμία πρόβλεψης των χρηματοοικονομικών αγορών και τη διακύμανση στις μεταβλητές του κόστους και των πωλήσεων.

Η πολιτική διαχείρισης κινδύνων εφαρμόζεται από την Διοίκηση του Ομίλου η οποία αξιολογεί τους κινδύνους που σχετίζονται με τις δραστηριότητες και τις λειτουργίες του ομίλου, προβαίνει σε σχεδιασμό της μεθοδολογίας και επιλογή των κατάλληλων χρηματοοικονομικών προϊόντων για την μείωση των κινδύνων .

Τα χρηματοοικονομικά μέσα του ομίλου αποτελούνται κυρίως από καταθέσεις σε τράπεζες, εμπορικούς χρεώστες και πιστωτές, μερίσματα πληρωτέα και υποχρεώσεις από μισθώσεις.

#### **Συναλλαγματικός Κίνδυνος**

Ο Όμιλος δραστηριοποιείται σε διεθνές επίπεδο και συνεπώς είναι εκτεθειμένος σε κίνδυνο συναλλαγματικών ισοτιμιών που προκύπτουν κυρίως από το δολάριο των ΗΠΑ. Αυτό το είδος κινδύνου κυρίως προκύπτει από εμπορικές συναλλαγές σε ξένο νόμισμα. Η εταιρεία αντιμετωπίζει τον κίνδυνο αυτό με την στρατηγική της έγκαιρης αποθεματοποίησης που ακολουθείται η οποία παρέχει την δυνατότητα αγοράς αποθεμάτων με ευνοϊκότερες τιμές ενώ δίνεται η δυνατότητα επανεξέτασης της εκάστοτε τιμολογιακής πολιτικής μέσω της κύριας δραστηριότητάς της που είναι η λιανική πώληση.

#### **Κίνδυνος Επιτοκίου**

Ο κίνδυνος μεταβολής των επιτοκίων προέρχεται κυρίως από τον τραπεζικό δανεισμό. Η διοίκηση του Ομίλου για την χρηματοδότηση των επενδυτικών της σχεδίων έχει ήδη προχωρήσει σε έκδοση Κοινού Ομολογιακού δανείου (24/05/2007) ύψους € 145εκ. με πολύ ευνοϊκούς όρους.

Τα λοιπά χρηματοοικονομικά στοιχεία του ενεργητικού και οι λοιπές χρηματοοικονομικές υποχρεώσεις έχουν σταθερά ποσοστά ενώ τα λειτουργικά έσοδα του Ομίλου είναι ουσιαστικά ανεξάρτητα από τις μεταβολές στις τιμές των επιτοκίων.

#### **Πιστωτικός Κίνδυνος**

Το μεγαλύτερο μέρος των πωλήσεων του Ομίλου είναι σε λιανικές πωλήσεις, οι οποίες πραγματοποιούνται ως επί τον πλείστον τοις μετρητοίς, οι δε πωλήσεις χονδρικής γίνονται σε πελάτες με αξιολογημένο ιστορικό πιστώσεων. Για τους πελάτες και τις λοιπές εμπορικές απαιτήσεις, ο Όμιλος δεν

εκτίθεται σε σημαντικούς πιστωτικούς κινδύνους. Για την ελαχιστοποίηση του πιστωτικού κινδύνου σε διαθέσιμα και ταμειακά ισοδύναμα ο Όμιλος συναλλάσσεται μόνο με αναγνωρισμένα πιστωτικά ιδρύματα υψηλής πιστοληπτικής διαβάθμισης.

### **Κίνδυνος Ρευστότητας**

Ο Όμιλος διαχειρίζεται τις ανάγκες ρευστότητάς του με προσεκτική παρακολούθηση των χρεών, των μακροπρόθεσμων χρηματοοικονομικών υποχρεώσεων, καθώς επίσης και των πληρωμών που πραγματοποιούνται καθημερινά. Ο Όμιλος διασφαλίζει ότι υπάρχουν επαρκείς διαθέσιμες πιστωτικές διευκολύνσεις ώστε να είναι σε θέση να καλύπτει τις βραχυπρόθεσμες επιχειρηματικές ανάγκες, κατόπιν υπολογισμού των ταμειακών εισροών που προκύπτουν από τη λειτουργία του καθώς και των μετρητών και ισοδύναμων μετρητών τα οποία τηρεί. Τα κεφάλαια για τις μακροπρόθεσμες ανάγκες ρευστότητας εξασφαλίζονται πρόσθετα από ένα επαρκές ποσό δανειακών κεφαλαίων.

### Λοιποί Κίνδυνοι

#### **Παράγοντες πολιτικής και οικονομικής φύσεως**

Η ζήτηση των προϊόντων και υπηρεσιών και κατ' επέκταση οι πωλήσεις και τα αποτελέσματα της Εταιρείας επηρεάζονται από διάφορους εξωγενείς με τη δραστηριότητα και τον κλάδο της Εταιρείας παράγοντες, όπως είναι η πολιτική αστάθεια, η οικονομική αβεβαιότητα και η ύφεση.

Επιπλέον παράγοντες όπως φορολογικές, πολιτικές, οικονομικές και κοινωνικές αλλαγές που μπορεί να επηρεάσουν την Ελλάδα ενδέχεται να έχουν αρνητική επίδραση στην πορεία της Εταιρείας, στην οικονομική της κατάσταση και στα αποτελέσματά της.

Για την αντιμετώπιση των ανωτέρω κινδύνων η εταιρεία επιταχύνει την επέκτασή της τόσο στην Ελλάδα όσο και σε νέες αγορές με έμφαση την αγορά της Βουλγαρίας, προχωρά σε συνεχή ανασχεδιασμό των προϊόντων που διαθέτει, δίνει έμφαση στη συγκράτηση του κόστους καθώς και στην έγκυρη και επαρκή αποθεματοποίηση προϊόντων σε συμφέρουσες τιμές.

#### **Κίνδυνος πτώχευσης προμηθευτών**

Κατά τα τελευταία δύο έτη και με ιδιαίτερη έμφαση το τελευταίο χρονικό διάστημα, η παγκόσμια και εσωτερική πρωτοφανής οικονομική κρίση και ύφεση έχουν προκαλέσει σημαντικά προβλήματα τόσο στα δημόσια οικονομικά όσο και στην ιδιωτική οικονομία της χώρας μας δημιουργώντας τον κίνδυνο πτώχευσης κάποιου προμηθευτή της εταιρείας. Στην περίπτωση αυτή η εταιρεία αντιμετωπίζει τον κίνδυνο απώλειας προκαταβολών που έχουν δοθεί για την αγορά προϊόντων.

Η Εταιρεία προκειμένου να προστατευτεί από τον ανωτέρω κίνδυνο έχει συνάψει συνεργασία με σημαντικό αριθμό προμηθευτών όπου κανένας δεν κατέχει σημαντικό ποσοστό επί των συνολικών προκαταβολών.

#### **Έντονη εποχικότητα των πωλήσεων**

Λόγω της ιδιαιτερότητας των προϊόντων της Εταιρείας, οι πωλήσεις της παρουσιάζουν έντονη εποχικότητα. Σημαντικό μέρος του ετήσιου κύκλου εργασιών της Εταιρείας πραγματοποιείται την περίοδο των Χριστουγέννων (28%), ενώ εποχιακές διακυμάνσεις παρατηρούνται και κατά τους μήνες Απρίλιο (εορτές Πάσχα- 10%) και Σεπτέμβριο (έναρξη σχολικής περιόδου-10%). Η εποχικότητα στις πωλήσεις απαιτεί ορθολογική διαχείριση του κεφαλαίου κίνησης κυρίως κατά τις περιόδους αιχμής. Πιθανή αδυναμία της Εταιρείας να διαχειριστεί αποτελεσματικά τις εποχικές ανάγκες σε κεφάλαιο κίνησης ενδέχεται να την επιβαρύνει με επιπλέον χρηματοοικονομικά έξοδα και να επηρεάσει αρνητικά τα αποτελέσματα της και την οικονομική της θέση.

Αδυναμία της Εταιρείας να αντεπεξέλθει αποτελεσματικά στην αυξημένη ζήτηση κατά τις συγκεκριμένες χρονικές περιόδους ενδεχομένως να επηρεάσει αρνητικά τα αποτελέσματα ολόκληρης της χρήσης. Προβλήματα ενδέχεται να δημιουργηθούν και λόγω εξωγενών παραγόντων όπως ενδεικτικά αναφέρονται η κακοκαιρία, οι απεργιακές κινητοποιήσεις ή ελαττωματικά και επικίνδυνα προϊόντα.

#### **Εξάρτηση από αντιπρόσωπους - εισαγωγείς**

Η Εταιρεία προμηθεύεται τα προϊόντα της απευθείας από το εξωτερικό ως αποκλειστικός εισαγωγέας των εταιρειών παραγωγής παιχνιδιών και συναφών ειδών, που δεν διαθέτουν αντιπροσωπεία στην Ελλάδα και από άλλους 163 προμηθευτές οι οποίοι δραστηριοποιούνται στον Ελλαδικό χώρο.

Η Εταιρεία, ωστόσο, αντιμετωπίζει τον κίνδυνο απώλειας εσόδων και κερδών σε περίπτωση που η

συνεργασία της με κάποιον από τους οίκους αυτούς διακοπεί. Ωστόσο εκτιμάται ότι ο κίνδυνος μη ανανέωσης της συνεργασίας με κάποιον από τους προμηθευτές της είναι μηδαμινός λόγω της δεσπόζουσας θέσης την οποία διατηρεί η JUMBO στην ελληνική αγορά. Το ενδεχόμενο μιας τέτοιας προοπτικής θα είχε σχετικά μικρή επίπτωση στα μεγέθη της Εταιρείας καθώς κανένας προμηθευτής δεν αντιπροσωπεύει πάνω από το 6% του συνόλου των πωλήσεων.

#### **Ένταση του ανταγωνισμού μεταξύ των εταιριών του κλάδου**

Η Εταιρεία έχει καθιερωθεί ως market leader στην αγορά λιανικής πώλησης παιχνιδιών και βρεφικών ειδών. Οι βασικοί ανταγωνιστές της Εταιρείας είναι σαφώς μικρότερου μεγέθους τόσο βάσει του αριθμού των καταστημάτων όσο και του κύκλου εργασιών. Η τρέχουσα εικόνα της αγοράς θα μπορούσε να αλλάξει στο μέλλον είτε με την είσοδο ξένων εταιριών στην ελληνική αγορά είτε με την αλλαγή της στρατηγικής των υφισταμένων ανταγωνιστών και την επέκταση του δικτύου των καταστημάτων τους.

#### **Εξάρτηση από εισαγωγές**

Το 80% των προϊόντων που διαθέτει η Εταιρεία έχουν προέλευση την Κίνα. Γεγονότα τα οποία θα μπορούσαν να οδηγήσουν σε διακοπή των εισαγωγών κινεζικών προϊόντων (ενδεικτικά αναφέρονται η επιβολή δασμών ή/και ποσοστώσεων, εμπορικός αποκλεισμός (εμπάργκο) της Κίνας, η πολιτική/οικονομική κρίση, απεργίες) θα είχαν ως αποτέλεσμα τη διακοπή της τροφοδοσίας των καταστημάτων της Εταιρείας με προϊόντα, με αποτέλεσμα την αρνητική επίδραση στη δραστηριότητα και την οικονομική θέση της Εταιρείας.

#### **Λοιποί εξωγενείς παράγοντες**

Η απειλή ή η πραγματοποίηση ενός πολέμου ή μιας τρομοκρατικής επίθεσης είναι παράγοντες τους οποίους δεν μπορεί να προβλέψει και να ελέγξει η Εταιρεία και οι οποίοι είναι δυνατόν να επηρεάσουν το οικονομικό, πολιτικό και κοινωνικό περιβάλλον της χώρας με αρνητικά αποτελέσματα για την Εταιρεία γενικότερα.

### **Δ ' ΛΟΙΠΑ ΣΤΟΙΧΕΙΑ ΚΑΙ ΠΛΗΡΟΦΟΡΙΕΣ ΓΙΑ ΤΗΝ ΕΤΑΙΡΕΙΑ & ΤΟΝ ΟΜΙΛΟ**

#### **Δομή του Ομίλου**

##### **Μητρική Εταιρεία:**

Η Ανώνυμη Εμπορική Εταιρεία με την επωνυμία «JUMBO Ανώνυμη Εμπορική Εταιρεία» και το διακριτικό τίτλο « JUMBO» ιδρύθηκε το έτος 1986, με έδρα το Μοσχάτο Αττικής (οδός Κύπρου 9 & Ύδρας), είναι εισηγμένη από το έτος 1997 στην Παράλληλη Αγορά του Χρηματιστηρίου Αξιών Αθηνών και είναι εγγεγραμμένη στο Μητρώο Ανωνύμων Εταιρειών του Υπουργείου Ανάπτυξης με ΑΡ.Μ.Α.Ε. 7650/06/Β/86/04. Η εταιρεία έχει καταταγεί στην κατηγορία Μεγάλης Κεφαλαιοποίησης του Χρηματιστηρίου Αθηνών.

##### **Θυγατρικές εταιρείες:**

1. Η θυγατρική εταιρεία με την επωνυμία «Jumbo Trading Ltd», είναι Κυπριακή εταιρία περιορισμένης ευθύνης (Limited). Ιδρύθηκε το έτος 1991. Έδρα αυτής, η Λευκωσία Κύπρου (Λεωφ. Αβραάμ Αντωνίου 9, Κάτω Λακατάμια της Λευκωσίας). Είναι εγγεγραμμένη στο Μητρώο Εφόρου Εταιριών Κύπρου με αριθμό Ε 44824. Δραστηριοποιείται στην Κύπρο στο ίδιο αντικείμενο με τη μητρική, δηλαδή το λιανικό εμπόριο παιχνιδιών και συναφών ειδών. Η Μητρική κατέχει το 100% των μετοχών και των δικαιωμάτων ψήφου αυτής.

2. Η θυγατρική εταιρεία στη Βουλγαρία με την επωνυμία «JUMBO EC.B.» συστάθηκε την 1η Σεπτεμβρίου 2005 ως Μονοπρόσωπη Εταιρία Περιορισμένης Ευθύνης με αριθμό Μητρώου - Μεριδας 96904, τόμος 1291 του Πρωτοδικείου Σόφιας και σύμφωνα με τις πρόνοιες και προϋποθέσεις του αρ. 115 Ε.Ν. Έδρα αυτής η Σόφια Βουλγαρίας (Bul. Bulgaria 51 Sofia 1404). Η Μητρική κατέχει το 100% των μετοχών και των δικαιωμάτων ψήφου αυτής.

Κατά την εξεταζόμενη χρήση 2009/2010 η θυγατρική JUMBO EC.B LTD προέβη σε αύξηση του Μετοχικού της Κεφαλαίου κατά € 20 εκατ. το οποίο καλύφθηκε κατά 100% από την μητρική εταιρεία JUMBO ΑΕΕ. Το κεφάλαιο της JUMBO EC.B LTD ανερχόταν στις 30/06/2010 σε € 51,91 εκατ. Σκοπός της άνω αύξησης κεφαλαίου είναι η περαιτέρω επέκταση του Ομίλου στην Βουλγαρία.



3. Η θυγατρική εταιρεία στη Ρουμανία με την επωνυμία «JUMBO EC.R.» συστάθηκε την 9η Αυγούστου 2006 ως εταιρεία περιορισμένης ευθύνης (srl) με αριθμό διάταξης στο εμπορικό Μητρώο J40/12864/2006, με έδρα το Βουκουρέστι (Spraiul Independentei αρ. 52, γραφείο 21, διοικητική περιοχή 5, Βουκουρέστι). Η Μητρική κατέχει το 100% των μετοχών και των δικαιωμάτων ψήφου αυτής.

4. Η θυγατρική εταιρεία ASPETTO Ltd ιδρύθηκε την 21/8/2006 με έδρα την Λευκωσία Κύπρου (Λεωφ. Αβραάμ Αντωνίου 9, Κάτω Λακατάμια της Λευκωσίας). Η «Jumbo Trading Ltd» κατέχει το 100% των ψήφων της εταιρείας αυτής.

5. Η εταιρεία WESTLOOK SRL είναι θυγατρική της εταιρείας ASPETTO Ltd, η οποία κατέχει το 100% του μετοχικού της κεφαλαίου. Έδρα της είναι το Βουκουρέστι Ρουμανίας (1 Vasile Paun, διαμέρισμα 3, διοικητική περιοχή 5, Βουκουρέστι) Η εταιρεία αυτή ιδρύθηκε στις 16/10/2006.

Οι εταιρείες του Ομίλου οι οποίες περιλαμβάνονται στις ενοποιημένες οικονομικές καταστάσεις και η μέθοδος ενοποίησης έχουν ως εξής:

Ενοποιημένη θυγατρική	Ποσοστό & είδος συμμετοχής	Έδρα	Μέθοδος ενοποίησης
JUMBO TRADING LTD	100% Άμεση	Κύπρος	Ολική ενοποίηση
JUMBO EC.B LTD	100% Άμεση	Βουλγαρία	Ολική ενοποίηση
JUMBO EC.R SRL	100% Άμεση	Ρουμανία	Ολική ενοποίηση
ASPETTO LTD	100% Έμμεση	Κύπρος	Ολική ενοποίηση
WESTLOOK SRL	100% Έμμεση	Ρουμανία	Ολική ενοποίηση

Κατά την διάρκεια της χρήσης δεν μεταβλήθηκε η δομή του Ομίλου.

### Λοιπές πληροφορίες

Ο αριθμός του απασχολούμενου προσωπικού στο τέλος της τρέχουσας χρήσης (30.06.2010) ανήλθε για τον Όμιλο σε 3.190 άτομα εκ των οποίων 2.864 μόνιμοι και 326 έκτακτοι, ενώ την αντίστοιχη προηγούμενη χρήση απασχόλησε 2.972 άτομα εκ των οποίων 2.852 μόνιμοι και 120 έκτακτοι. Η Εταιρεία στο τέλος της τρέχουσας χρήσης απασχολούσε 2.812 άτομα εκ των οποίων 2.554 μόνιμο προσωπικό και 258 έκτακτο προσωπικό, ενώ την αντίστοιχη προηγούμενη χρήση απασχολούσε 2.637 άτομα εκ των οποίων 2.603 μόνιμο προσωπικό και 34 έκτακτο προσωπικό.

Έχουν τηρηθεί οι λογιστικές αρχές που χρησιμοποιήθηκαν για την κατάρτιση των οικονομικών καταστάσεων της προηγούμενης χρήσης 2008-2009. Δεν υπάρχει αλλαγή στη μέθοδο ενοποίησης σε σύγκριση με την χρήση που έληξε στις 30.06.2009.

Επί των περιουσιακών στοιχείων της Εταιρείας δεν υπάρχουν εμπράγματα βάρη. Υπάρχουν εμπράγματα βάρη της θυγατρικής JUMBO TRADING LTD (προσημειώσεις-υποθήκες α' & β' τάξης), € 6.834 χιλ. για εξασφάλιση δανειακών τραπεζικών υποχρεώσεων.

Δεν υπάρχουν επίδικες ή υπό διαιτησία διαφορές, των οποίων η τυχούσα αρνητική έκβαση θα έχει σημαντική επίπτωση στα οικονομικά αποτελέσματα του Ομίλου και της Εταιρείας.

Στις 27.01.2010 ολοκληρώθηκε ο τακτικός φορολογικός έλεγχος των τριών διαχειριστικών χρήσεων 01.07.2006-30.06.2007, 01.07.2007-30.06.2008 και 01.07.2008-30.06.2009 της μητρικής. Τα τηρηθέντα βιβλία κρίθηκαν επαρκή και ακριβή και δεν προέκυψαν παρατυπίες ή παραλείψεις που να επηρεάζουν το κύρος τους. Από τον παραπάνω έλεγχο προέκυψαν πρόσθετοι φόροι, προσαυξήσεις και προκαταβολή φόρου για την τελευταία ελεγχόμενη χρήση, συνολικού ύψους € 580.623 ήτοι (€ 471.865 φόροι και προσαυξήσεις και € 108.758 προκαταβολή φόρου). Το προαναφερθέν ποσό δεν θα επιβαρύνει τα αποτελέσματα της τρέχουσας χρήσης 01.07.2009-30.06.2010, καθότι η Εταιρεία είχε σχηματίσει σχετική πρόβλεψη στις προηγούμενες χρήσεις 2007, 2008 και 2009. Η ως άνω οφειλή εξοφλήθηκε εφάπαξ στο Ελληνικό Δημόσιο. Η πρόβλεψη για ενδεχόμενες φορολογικές διαφορές που θα προκύψουν σε φορολογικό έλεγχο για την τρέχουσα περίοδο ανέρχεται σε ποσό € 147 χιλ.

### Εταιρική Διακυβέρνηση

Η Εταιρεία έχει υιοθετήσει τις Αρχές της Εταιρικής Διακυβέρνησης, όπως αυτές οροθετούνται από την ισχύουσα Ελληνική νομοθεσία και τις διεθνείς πρακτικές.

Το Διοικητικό Συμβούλιο της «JUMBO Α.Ε.» είναι ο θεματοφύλακας των Αρχών της Εταιρικής Διακυβέρνησης. Σήμερα απαρτίζεται από 4 εκτελεστικά μέλη, τα οποία δύνανται να απασχολούνται ή να παρέχουν τις υπηρεσίες τους στην Εταιρεία και 3 μη εκτελεστικά μέλη, τα οποία ασκούν αποκλειστικά τα καθήκοντα μέλους του Διοικητικού Συμβουλίου. Τα τρία μη εκτελεστικά μέλη πληρούν τις προϋποθέσεις που, σύμφωνα με τις διατάξεις του Ν. 3693/2008 και αποτελούν μέλη της Επιτροπής Ελέγχου.

Τα εκτελεστικά μέλη του Διοικητικού Συμβουλίου είναι αρμόδια και επιφορτισμένα με την ευθύνη εκτέλεσης των αποφάσεων του Δ.Σ. και τη διαρκή παρακολούθηση των εργασιών της Εταιρείας. Τα μη εκτελεστικά μέλη του Δ.Σ. έχουν επιφορτιστεί με το καθήκον προώθησης του συνόλου των εργασιών της Εταιρείας.

Η Επιτροπή Ελέγχου αποτελείται από μη εκτελεστικά μέλη και έχει ως αποστολή α) την παρακολούθηση της διαδικασίας χρηματοοικονομικής πληροφόρησης, β) την παρακολούθηση της αποτελεσματικής λειτουργίας του συστήματος εσωτερικού ελέγχου και του συστήματος διαχείρισης κινδύνων καθώς και την παρακολούθηση της ορθής λειτουργίας του τμήματος των εσωτερικών εκλεκτών της εταιρείας, γ) την παρακολούθηση της πορείας του υποχρεωτικού ελέγχου των ατομικών και ενοποιημένων οικονομικών καταστάσεων και δ) την επισκόπηση και παρακολούθηση θεμάτων συναφών με την ύπαρξη και διατήρηση της αντικειμενικότητας και ανεξαρτησίας του νόμιμου ελεγκτή ή του ελεγκτικού γραφείου, ιδιαιτέρως όσον αφορά κυρίως στην παροχή στην εταιρεία άλλων υπηρεσιών από το νόμιμο ελεγκτή ή το ελεγκτικό γραφείο.

Στις αρμοδιότητές της περιλαμβάνονται η εξασφάλιση της συμμόρφωσης με τους κανόνες της Εταιρικής Διακυβέρνησης, καθώς επίσης η διασφάλιση της ορθής λειτουργίας του συστήματος Εσωτερικού Ελέγχου και η εποπτεία των εργασιών του τμήματος αυτού.

Σε εφαρμογή του Ν. 3016/2002 για την εταιρική διακυβέρνηση ο Εσωτερικός έλεγχος αποτελεί βασική και απαραίτητη προϋπόθεση λειτουργίας της εταιρείας. Το τμήμα του εσωτερικού ελέγχου λειτουργεί σαν μια ανεξάρτητη αντικειμενική και συμβουλευτική υπηρεσία η οποία αναφέρεται στην Επιτροπή Ελέγχου. Στις αρμοδιότητες του περιλαμβάνονται η αξιολόγηση και βελτίωση των συστημάτων διαχείρισης κινδύνων και εσωτερικού ελέγχου, καθώς επίσης η εξακρίβωση της συμμόρφωσης με τις θεσμοθετημένες πολιτικές και διαδικασίες όπως αυτές οροθετούνται στον Εσωτερικό Κανονισμό Λειτουργίας της Εταιρείας, την ισχύουσα νομοθεσία και τις κανονιστικές διατάξεις.

Η «JUMBO ΑΕΕ» διαθέτει τμήμα εσωτερικού ελέγχου επικεφαλής του οποίου έχει οριστεί η κ. Τερζάκη Ιωάννα, η οποία -όπως προαναφέρθηκε- εποπτεύεται από την Επιτροπή Ελέγχου.

### Ε' ΣΥΝΑΛΛΑΓΕΣ ΜΕ ΣΥΝΔΕΔΕΜΕΝΑ ΜΕΡΗ

Στον Όμιλο περιλαμβάνονται πλην της «JUMBO Α.Ε.Ε.» και οι ακόλουθες συνδεδεμένες εταιρείες:

**1. Η θυγατρική εταιρεία με την επωνυμία «Jumbo Trading Ltd»,** που εδρεύει στην Κύπρο, στην οποία η Μητρική κατέχει το 100% των μετοχών και των δικαιωμάτων ψήφου αυτής. Η θυγατρική εταιρεία JUMBO TRADING LTD συμμετέχει με ποσοστό 100% στο μετοχικό κεφάλαιο της ASPETO LTD και η ASPETO LTD συμμετέχει με ποσοστό 100% στο μετοχικό κεφάλαιο της WESTLOOK SRL.

**2. Η θυγατρική εταιρεία την Βουλγαρία με την επωνυμία «JUMBO EC.B.»** που εδρεύει στην Σόφια της Βουλγαρίας, στην οποία η Μητρική κατέχει το 100% των μετοχών και των δικαιωμάτων ψήφου αυτής.

**3. Η θυγατρική εταιρεία στη Ρουμανία με την επωνυμία «JUMBO EC.R.»** που εδρεύει στο Βουκουρέστι της Ρουμανίας, στην οποία η Μητρική κατέχει το 100% των μετοχών και των δικαιωμάτων ψήφου αυτής.

Με τα συνδεδεμένα μέρη έγιναν οι πιο κάτω συναλλαγές:

Ποσά σε €

Έσοδα /έξοδα	30/06/2010	30/06/2009
Πωλήσεις εμπορευμάτων JUMBO Α.Ε.Ε. προς την JUMBO TRADING LTD	18.930.510	17.939.440
Πωλήσεις εμπορευμάτων JUMBO Α.Ε.Ε. προς την JUMBO EC.B	9.840.879	6.668.998
Πωλήσεις παγίων JUMBO Α.Ε.Ε. προς την JUMBO EC.B	51.115	257
Πωλήσεις παγίων JUMBO Α.Ε.Ε. από την JUMBO TRADING LTD	36.862	-
Πωλήσεις παγίων JUMBO Α.Ε.Ε. προς την JUMBO TRADING LTD	880	-
Παροχή υπηρεσιών JUMBO Α.Ε.Ε. προς την JUMBO EC.B	71.574	68.949
Παροχή υπηρεσιών JUMBO Α.Ε.Ε. προς την JUMBO TRADING LTD	2.023	881
Αγορές εμπορευμάτων JUMBO Α.Ε.Ε. από την JUMBO EC.B	846.828	739.630
Αγορές εμπορευμάτων JUMBO Α.Ε.Ε. από την JUMBO TRADING LTD	1.357.575	936.887
	<b>31.138.246</b>	<b>26.355.042</b>

Καθαρό υπόλοιπο που προέρχεται από συναλλαγές με τις θυγατρικές εταιρείες	30/06/2010	30/06/2009
Απαιτήσεις JUMBO Α.Ε.Ε. από την JUMBO TRADING LTD	2.710.463	1.090.274
Υποχρεώσεις JUMBO Α.Ε.Ε. προς την JUMBO TRADING LTD	77.368	166.541
	<b>2.787.831</b>	<b>1.256.815</b>

Απαιτήσεις JUMBO Α.Ε.Ε. από την JUMBO EC.B LTD	5.422.700	2.725.332
Υποχρεώσεις JUMBO Α.Ε.Ε. προς την JUMBO EC.B LTD	363.135	187.125
	<b>5.785.835</b>	<b>2.912.458</b>

Απαιτήσεις JUMBO Α.Ε.Ε. από την JUMBO EC.R SRL	16.765	12.166
Υποχρεώσεις JUMBO Α.Ε.Ε. προς την JUMBO EC.R SRL	-	-
	<b>16.765</b>	<b>12.166</b>

Οι παροχές προς τη Διοίκηση σε επίπεδο Ομίλου και Εταιρείας αναλύονται ως ακολούθως:

**Συναλλαγές με διευθυντικά στελέχη**

Ποσά σε €	Ο ΟΜΙΛΟΣ	Η ΕΤΑΙΡΕΙΑ
	30/06/2010	30/06/2010
<b>Βραχυπρόθεσμες παροχές προς εργαζομένους:</b>		
Μισθοί	821.765	383.097
Κόστος κοινωνικής ασφάλισης	50.707	20.071
Λοιπές αμοιβές και συναλλαγές μελών Δ.Σ.	1.051.517	1.039.521
	<b>1.923.989</b>	<b>1.442.689</b>
<b>Παροχές μετά τη λήξη της εργασίας:</b>	<b>30/06/2010</b>	<b>30/06/2010</b>
Προγράμματα καθορισμένων παροχών	-	-
Προγράμματα καθορισμένων εισφορών	-	-
Παροχές λήξης της εργασίας	27.141	27.141
Πληρωμές με στοιχεία καθαρής θέσης	-	-
<b>Σύνολο</b>	<b>27.141</b>	<b>27.141</b>

**Συναλλαγές με διευθυντικά στελέχη**

Ποσά σε €	<u>Ο ΟΜΙΛΟΣ</u>	<u>Η ΕΤΑΙΡΕΙΑ</u>
	<u>30/06/2009</u>	<u>30/06/2009</u>
<b>Βραχυπρόθεσμες παροχές προς εργαζομένους:</b>		
Μισθοί	754.318	341.551
Κόστος κοινωνικής ασφάλισης	47.248	19.262
Λοιπές αμοιβές και συναλλαγές μελών Δ.Σ.	980.109	973.334
	<u><b>1.781.675</b></u>	<u><b>1.334.147</b></u>
Παροχές μετά τη λήξη της εργασίας:		
Προγράμματα καθορισμένων παροχών	-	-
Προγράμματα καθορισμένων εισφορών	-	-
Παροχές λήξης της εργασίας	23.202	23.202
Πληρωμές με στοιχεία καθαρής θέσης	-	-
<b>Σύνολο</b>	<u><b>23.202</b></u>	<u><b>23.202</b></u>

Δεν έχουν χορηγηθεί δάνεια και δεν υπάρχουν απαιτήσεις και υποχρεώσεις σε μέλη του Δ.Σ. ή σε λοιπά διευθυντικά στελέχη του Ομίλου (και τις οικογένειές τους).

Δεν υπήρχαν μεταβολές των συναλλαγών μεταξύ της Εταιρείας και των συνδεδεμένων με αυτήν προσώπων οι οποίες θα μπορούσαν να έχουν ουσιαστικές συνέπειες στη χρηματοοικονομική θέση και τις επιδόσεις της Εταιρείας για κλειόμενη εταιρική χρήση από 01.07.2009 έως 30.06.2010.

Οι πωλήσεις και οι αγορές εμπορευμάτων αφορούν είδη που εμπορεύεται η Μητρική δηλαδή παιχνίδια, βρεφικά είδη, είδη βιβλιοχαρτοπωλείου είδη σπιτιού και εποχιακά είδη. Όλες οι συναλλαγές που περιγράφονται παραπάνω έχουν πραγματοποιηθεί υπό τους συνήθεις όρους της αγοράς.

**ΣΤ' ΜΕΡΙΣΜΑΤΙΚΗ ΠΟΛΙΤΙΚΗ**

Σχετικά με τη διανομή μερίσματος, η διοίκηση της Μητρικής Εταιρείας, λαμβάνοντας υπόψη μεταξύ άλλων την αποδοτικότητα του Ομίλου, τις προοπτικές και τα επενδυτικά πλάνα αυτού, προτείνει για την κλειόμενη χρήση 2009/2010, τη διανομή συνολικού ποσού € 24.546.789,67, που αντιστοιχεί σε € 0,189 (μικτό) ανά μετοχή (129.877.194 μετοχές), έναντι μερίσματος € 27.883.984,68 που αντιστοιχούσε σε € 0,23 (μικτό) ανά μετοχή (121.234.716 μετοχές) για την χρήση 2008-2009. Σημειώνεται ότι σύμφωνα με το άρθρο 18 του Ν 3697/2008 στα κέρδη που διανέμουν οι Ανώνυμες Εταιρείες διενεργείται παρακράτηση φόρου για λογαριασμό των μετόχων ίσο με 10%. Η διαδικασία διανομής του μερίσματος, θα υλοποιηθεί μέσω τραπεζικού ιδρύματος εντός του προβλεπόμενου από το νόμο χρονικού διαστήματος από τη λήψη της σχετικής απόφασης από την Τακτική Γενική Συνέλευση των μετόχων.

Όσον αφορά τη θυγατρική στην Κύπρο, το Διοικητικό Συμβούλιο αυτής δεν πρότεινε μέρισμα στους μετόχους και για τη χρήση που έληξε, λόγω του συνεχιζόμενου αναπτυξιακού έργου της. Άλλωστε η θυγατρική δεν υπόκειται πλέον στις πρόνοιες του Κυπριακού νόμου περί λογιζόμενης υποχρεωτικής διανομής, αφού ελέγχεται πλήρως από την JUMBO, η οποία δεν είναι φορολογικός κάτοικος Κύπρου.

Όσον αφορά τη θυγατρική στην Βουλγαρία, Jumbo EC.B., σύμφωνα και με την ισχύουσα νομοθεσία το Διοικητικό Συμβούλιο αυτής δεν πρότεινε μέρισμα στους μετόχους για την χρήση που έληξε λόγω του συνεχιζόμενου αναπτυξιακού έργου της.

**Ζ. ΣΗΜΑΝΤΙΚΑ ΓΕΓΟΝΟΤΑ ΜΕΤΑ ΤΗΝ ΛΗΞΗ ΤΗΣ ΧΡΗΣΗΣ**

Με βάση τους όρους του υφιστάμενου Μετατρέψιμου Ομολογιακού Δανείου της εταιρείας, έκδοσης της 8.9.2006, όπως είχαν εγκριθεί σύμφωνα με την από 7.6.2006 απόφαση της Β' Επαναληπτικής Έκτακτης Γενικής Συνέλευσης των μετόχων, σε συνδυασμό με τις από 3.8.2006, 31.8.2006, 5.9.2006,

6.9.2006, 8.9.2006 και 14.4.2009 αποφάσεις του Διοικητικού Συμβουλίου της, ως προς το δικαίωμα μετατροπής ομολογιών σε μετοχές ισχύουν τα εξής (όρος 8.1. του ΜΟΔ): Κάθε 1 ομολογία παρέχει στον Ομολογιούχο δικαίωμα μετατροπής της σε 2,100840336 κοινές ονομαστικές μετοχές της εταιρίας, ονομαστικής αξίας € 1,40 η κάθε μία ( «Λόγος Μετατροπής»). Η τιμή μετατροπής είναι € 4,76 ανά μετοχή. Το δικαίωμα μετατροπής μπορεί να ασκηθεί για πρώτη φορά την πρώτη ημέρα έναρξης του τετάρτου (4ου) έτους από την ημερομηνία έκδοσης του Δανείου (συγκεκριμένα την 08.09.2009) και εφεξής μπορεί να ασκείται ανά εξαμήνο, την αντίστοιχη με την ημερομηνία έκδοσης του Δανείου («Ημερομηνία Μετατροπής»).

Σε εκτέλεση των ανωτέρω όρων, κατά την 8.9.2010, υποβλήθηκαν από δικαιούχους ομολογιούχους 14 αιτήσεις-δηλώσεις άσκησης του δικαιώματος μετατροπής συνολικά 30.955 ομολογιών του άνω ΜΟΔ, οι οποίες μετατρέπονται σε συνολικά 65.026 νέες κοινές ονομαστικές μετοχές της εταιρίας με δικαίωμα ψήφου, ονομαστικής αξίας € 1,40 η κάθε μία. Με την άσκηση του δικαιώματος μετατροπής επέρχεται αύξηση του μετοχικού κεφαλαίου της εταιρίας κατά το ποσό των 91.036,40 ευρώ. Η αύξηση διαπιστώθηκε με την από 9.9.2010 απόφαση του Διοικητικού Συμβουλίου της εταιρίας περί αναπροσαρμογής του περί κεφαλαίου άρθρου 5 παρ. Α' του Καταστατικού της και πιστοποιήθηκε με την από 10.9.2010 απόφαση του ίδιου οργάνου, οι οποίες θα τύχουν των προβλεπόμενων καταχωρήσεων, εγκρίσεων και διατυπώσεων δημοσιότητας.

Η θυγατρική JUMBO EC.B LTD προέβη σε αύξηση του Μετοχικού της τον Ιούλιο του 2010 κατά € 6εκατ. Το ποσό καλύφθηκε κατά 100% από την μητρική εταιρεία. Το μετοχικό κεφάλαιο της θυγατρικής ανέρχεται σε € 57,91 εκατ.

Δεν υπάρχουν άλλα μεταγενέστερα των οικονομικών καταστάσεων γεγονότα τα οποία να αφορούν είτε τον Όμιλο είτε την Εταιρεία, στα οποία επιβάλλεται αναφορά από τα Διεθνή Πρότυπα Χρηματοοικονομικής Αναφοράς (ΔΠΧΑ).

### ΣΤ. ΠΡΟΣΘΕΤΕΣ ΑΝΑΛΥΤΙΚΕΣ ΠΛΗΡΟΦΟΡΙΕΣ

(ΠΑΡ. 7& 8 ΑΡΘΡ.4 ΤΟΥ Ν.3556/2007)

#### **Α) Διάρθρωση μετοχικού κεφαλαίου**

Το μετοχικό κεφάλαιο της εταιρίας στις 30.06.2010 ανερχόταν σε ευρώ εκατόν ογδόντα ένα εκατομμύρια οκτακόσιες είκοσι οκτώ χιλιάδες εβδομήντα ένα και εξήντα λεπτά (€181.828.071,60) διαιρούμενο σε εκατόν είκοσι εννιά εκατομμύρια οκτακόσιες εβδομήντα επτά χιλιάδες εκατόν ενενήντα τέσσερις (129.877.194) κοινές ονομαστικές μετοχές ονομαστικής αξίας ευρώ ενός και 0,40 (€ 1,40) η κάθε μία. Στις 30.06.2009 ανερχόταν σε ευρώ εκατόν εξήντα εννέα εκατομμύρια επτακόσιες είκοσι οκτώ χιλιάδες εξακόσια δύο και σαράντα λεπτά (€ 169.728.602,40) διαιρούμενο σε εκατόν είκοσι ένα εκατομμύρια διακόσιες τριάντα τέσσερις χιλιάδες επτακόσιες δέκα έξη (121.234.716) κοινές ονομαστικές μετοχές ονομαστικής αξίας ευρώ ενός και 0,40 (€ 1,40) η κάθε μία. Οι μετοχές της Εταιρείας είναι εισηγμένες προς διαπραγμάτευση στην Αγορά Αξιών του Χρηματιστηρίου Αθηνών.

Η μεταβολή αυτή προήλθε με τις αποφάσεις του Διοικητικού Συμβουλίου της εταιρίας στις 9.9.2009 και 11.3.2010, όπου διαπιστώθηκε η αύξηση του μετοχικού κεφαλαίου αυτής, κατά το ποσό των € 12.003.143,60 και € 96.325,60 με την έκδοση 8.573.674 και 68.804 νέων κοινών ονομαστικών μετοχών της εταιρίας αντίστοιχα ονομαστικής αξίας €1,40 η κάθε μία, που προέρχονται από την μετατροπή, την 8.9.2009 συνολικά 4.081.093 και 32.752 ομολογιών αντίστοιχα του Μετατρέψιμου Ομολογιακού Δανείου της, με ημερομηνία έκδοσης την 8.9.2006.

Τα δικαιώματα των μετόχων της εταιρίας που πηγάζουν από τη μετοχή της είναι ανάλογα με το ποσοστό του κεφαλαίου, στο οποίο αντιστοιχεί η καταβεβλημένη αξία της μετοχής. Όλες οι μετοχές έχουν τα ίδια δικαιώματα και υποχρεώσεις και κάθε μετοχή ενσωματώνει όλα τα δικαιώματα και τις υποχρεώσεις που προβλέπει ο Νόμος και το Καταστατικό της Εταιρείας. Ειδικότερα:

- Το δικαίωμα συμμετοχής και ψήφου στη Γενική Συνέλευση της Εταιρείας.
- Το δικαίωμα λήψης μερίσματος επί των κερδών της εταιρίας. Ποσό, το οποίο ανέρχεται σε ποσοστό 35% επί των ετησίων καθαρών κερδών μετά από αφαίρεση του τακτικού αποθεματικού, διανέμεται ως πρώτο μέρισμα, ενώ η χορήγηση πρόσθετου μερίσματος αποφασίζεται από τη Γενική Συνέλευση. Μέρισμα



δικαιούται κάθε μέτοχος, ο οποίος αναφέρεται στο τηρούμενο από την Εταιρεία μητρώο μετόχων κατά την ημερομηνία προσδιορισμού δικαιούχων μερίσματος. Ο τρόπος, ο χρόνος και ο τόπος καταβολής ανακοινώνεται από την Εταιρεία μέσω των μέσων ενημέρωσης που προβλέπονται στο ν. 3556/2007 και τις οικείες αποφάσεις της Επιτροπής Κεφαλαιαγοράς. Το δικαίωμα εισπραξης του μερίσματος παραγράφεται και το αντίστοιχο ποσό περιέρχεται στο Δημόσιο μετά την παρέλευση πέντε (5) ετών από το τέλος του έτους, κατά το οποίο ενέκρινε τη διανομή του η Γενική Συνέλευση.

- Το δικαίωμα συμμετοχής επί του προϊόντος της εκκαθάρισης ή ανάληψης της εισφοράς κατά την εκκαθάριση ή αντίστοιχα της απόσβεσης κεφαλαίου που αντιστοιχεί στη μετοχή, εφόσον αυτό αποφασισθεί από τη Γενική Συνέλευση.
- Το δικαίωμα προτίμησης σε κάθε αύξηση του μετοχικού κεφαλαίου της Εταιρείας με μετρητά και την ανάληψη νέων μετοχών.
- Το δικαίωμα λήψης αντιγράφου των οικονομικών καταστάσεων και των εκθέσεων των ορκωτών ελεγκτών και του Διοικητικού Συμβουλίου της Εταιρείας.
- Το δικαίωμα συμμετοχής στη Γενική Συνέλευση, το οποίο εξειδικεύεται στα εξής επιμέρους δικαιώματα: νομιμοποίησης, παρουσίας, συμμετοχής στις συζητήσεις, υποβολής προτάσεων σε θέματα της ημερήσιας διάταξης, καταχώρησης των απόψεων στα πρακτικά και ψήφου.
- Η Γενική Συνέλευση των μετόχων της Εταιρείας διατηρεί όλα τα δικαιώματά της κατά τη διάρκεια της εκκαθάρισης (σύμφωνα με την παράγραφο 4 του άρθρου 38 του Καταστατικού της).

Η ευθύνη των μετόχων της εταιρείας περιορίζεται στην ονομαστική αξία των μετοχών που κατέχουν.

### **Β) Περιορισμοί στη μεταβίβαση των μετοχών της Εταιρείας**

Η μεταβίβαση των μετοχών της εταιρείας γίνεται, όπως ορίζει ο Νόμος και δεν υφίστανται εκ του καταστατικού της περιορισμοί στη μεταβίβασή τους.

Δεν υπήρξε οποιαδήποτε μεταβολή κατά την διάρκεια της χρήσης.

### **Γ) Σημαντικές άμεσες ή έμμεσες συμμετοχές κατά την έννοια των άρθρων 9 έως 11 του ν.3556/2007**

Οι μέτοχοι (φυσικά ή νομικά πρόσωπα) που κατέχουν, άμεσα ή έμμεσα, ποσοστό μεγαλύτερο από 5% του συνολικού αριθμού των μετοχών της εταιρείας παρατίθενται στον κάτωθι πίνακα.

<b>ΕΠΩΝΥΜΙΑ</b>	<b>ΠΟΣΟΣΤΟ 30/06/2010</b>
TANOSIPIAN ANΩNYMH EMΠOPIKH KAI EPENΔYTIKH ETAIPIA	26,77%
G22-H22 SMALLCAP WORLD FUND INC.	7,12%
FIDELITY LOW-PRICED STOCK FUND	5,77%
HSBC BANK PLC A/C/IB MAIN ACCOUNT	5,07%

Σημειώνουμε ότι η κατά τη διάρκεια της χρήσης 2009/2010 έγιναν οι εξής μεταβολές σχετικά με τους μετόχους της εταιρείας:

- Η εταιρεία «FMR LLC» γνωστοποίησε στα πλαίσια του Ν. 3556/2007, με ανακοίνωση που εξέδωσε την 25/08/2009 ότι κατέχει ποσοστό 5,00% του συνολικού αριθμού των μετοχών της εταιρείας.
- Οι εταιρείες «HSBC Holdings PLC» και «HSBC Bank PLC» με γνωστοποίηση εξέδωσαν διευκρίνισαν ότι το ποσοστό μετοχών και δικαιωμάτων ψήφου τους στην εταιρία έχει ανέλθει έμμεσα στο 5,122% από την 7/09/2009. Η μεταβολή αυτή προέρχεται από αντίστοιχη μεταβολή του ποσοστού των ελεγχόμενων από την «HSBC Holdings PLC» επιχειρήσεων δηλαδή «HSBC Bank PLC» και «HSBC (Ελλάς) ΑΕΔΑΚ» σε 4,577% και 0,545% αντίστοιχα.
- Η G22-H22 Smallcap World Fund Inc και η HG 19 American Funds Insurance Series Global Small Capitalization Fund είναι μέλη της “Capital Research and Management Company” που

γνωστοποίησε στα πλαίσια του Ν.3556/2007, σύμφωνα με ανακοίνωση που εξέδωσε την 05/01/2010 ότι κατέχει ποσοστό 14,6722% στο οποίο περιλαμβάνονται και τα ποσοστά των G22-H22 Smallcap World Fund Inc και HG 19 American Funds Insurance Series Global Small Capitalization Fund. Η εταιρεία American Funds με ανακοίνωση που εξέδωσε την 15/1/2010 γνωστοποίησε στα πλαίσια του Ν.3556/2007, ότι το ποσοστό συμμετοχής της έχει κατέλθει του ορίου 5%. Σύμφωνα με ανακοίνωση που εξέδωσε την 12/04/2010 η “Capital Research and Management Company”, γνωστοποίησε στα πλαίσια του Ν.3556/2007, ότι κατέχει έμμεσα ποσοστό 15.8632%

- Η εταιρεία «ΤΑΝΟΣΙΡΙΑΝ ΑΝΩΝΥΜΗ ΕΜΠΟΡΙΚΗ ΚΑΙ ΕΠΕΝΔΥΤΙΚΗ ΕΤΑΙΡΕΙΑ», με ανακοίνωση που εξέδωσε την 08/1/2010 γνωστοποίησε στα πλαίσια του Ν.3556/2007, ότι είναι μέτοχος της εταιρείας με ποσοστό 26,79%.

Σημειώνουμε ότι μετά την ημερομηνία αναφοράς 30/06/2010 μέχρι σήμερα έχουν γίνει οι εξής μεταβολές σχετικά με τους μετόχους της εταιρείας:

- Η εταιρεία “Franklin Templeton Institutional LLC” με ανακοίνωση που εξέδωσε την 19/7/2010 γνωστοποίησε στα πλαίσια του Ν. 3556/2007, ότι είναι έμμεσα μέτοχος της εταιρείας με ποσοστό 5,004%.
- Επίσης, οι εταιρείες «HSBC Holdings PLC» και «HSBC Bank PLC» με γνωστοποίηση εξέδωσαν διευκρίνισαν ότι το ποσοστό μετοχών και δικαιωμάτων ψήφου τους στην εταιρία έχει κατέλθει του ορίου του 5% από την 26/07/2010. Η μεταβολή αυτή προέρχεται από αντίστοιχη μεταβολή του ποσοστού των ελεγχόμενων από την «HSBC Holdings PLC» επιχειρήσεων δηλαδή «HSBC Bank PLC» και «HSBC (Ελλάς) ΑΕΔΑΚ».

#### **Δ) Μετοχές παρέχουσες ειδικά δικαιώματα ελέγχου και περιγραφή αυτών**

Δεν υφίστανται μετοχές της Εταιρείας που παρέχουν στους κατόχους τους ειδικά δικαιώματα ελέγχου.

Δεν υπήρξε μεταβολή κατά την διάρκεια της χρήσης.

#### **Ε) Περιορισμοί στο δικαίωμα ψήφου**

Δεν προβλέπονται στο καταστατικό της Εταιρείας περιορισμοί του δικαιώματος ψήφου που απορρέουν από τις μετοχές της.

Δεν υπήρξε μεταβολή κατά την διάρκεια της χρήσης.

#### **ΣΤ) Συμφωνίες μετόχων γνωστές στην Εταιρεία, που συνεπάγονται περιορισμούς στη μεταβίβαση μετοχών ή στην άσκηση δικαιωμάτων ψήφου**

Δεν είναι γνωστή στην Εταιρεία η ύπαρξη συμφωνιών μεταξύ των μετόχων της, οι οποίες συνεπάγονται περιορισμούς στη μεταβίβαση των μετοχών της ή στην άσκηση των δικαιωμάτων ψήφου που απορρέουν από τις μετοχές της.

Δεν υπήρξε μεταβολή κατά την διάρκεια της χρήσης.

#### **Ζ) Κανόνες διορισμού και αντικατάστασης μελών Δ.Σ. και τροποποίησης καταστατικού**

Οι κανόνες που προβλέπει το καταστατικό της Εταιρείας για το διορισμό και την αντικατάσταση των μελών του Διοικητικού Συμβουλίου της και την τροποποίηση των διατάξεών του δεν διαφοροποιούνται από τα προβλεπόμενα στον Κ.Ν. 2190/1920, όπως ισχύει μετά τον Ν.3604/2007.

Δεν υπήρξε αλλαγή στα μέλη του Διοικητικού Συμβουλίου κατά τη διάρκεια της χρήσης 2009/2010 και μέχρι την έγκριση των Ετήσιων Οικονομικών Καταστάσεων.

#### **Η) Αρμοδιότητα του Δ.Σ. ή ορισμένων μελών του για την έκδοση νέων ή για την αγορά ιδίων μετοχών**

1) Σύμφωνα με τις διατάξεις του άρθρου 13 παρ. 1 στοιχ. β' του Κ.Ν. 2190/1920 και σε συνδυασμό με τις διατάξεις του άρθρου 5 παρ. Β' του καταστατικού της, το Διοικητικό Συμβούλιο της Εταιρείας έχει το



δικαίωμα, κατόπιν σχετικής απόφασης της Γενικής Συνέλευσης που υπόκειται στις διατυπώσεις δημοσιότητας του άρθρου 7β του Κ.Ν. 2190/1920, να αυξάνει το μετοχικό κεφάλαιο της εταιρείας με την έκδοση νέων μετοχών, με απόφασή του που λαμβάνεται με πλειοψηφία τουλάχιστον των δύο τρίτων (2/3) του συνόλου των μελών του. Στην περίπτωση αυτή, και σύμφωνα με το άρθρο 5 του Καταστατικού της Εταιρείας, το μετοχικό κεφάλαιο μπορεί να αυξάνεται μέχρι το ποσό του κεφαλαίου που είναι καταβεβλημένο κατά την ημερομηνία που χορηγήθηκε στο Διοικητικό Συμβούλιο η εν λόγω εξουσία από τη Γενική Συνέλευση. Η ως άνω εξουσία του Διοικητικού Συμβουλίου μπορεί να ανανεώνεται από τη Γενική Συνέλευση για χρονικό διάστημα που δεν υπερβαίνει την πενταετία για κάθε ανανέωση.

Δεν έχει ληφθεί τέτοια απόφαση της Γενικής Συνέλευσης των μετόχων.

2) Σύμφωνα με τις διατάξεις του άρθρου 13 παρ. 9 του Κ.Ν. 2190/1920, με απόφαση της Γενικής Συνέλευσης μπορεί να θεσπισθεί πρόγραμμα διάθεσης μετοχών στα μέλη του Διοικητικού Συμβουλίου και το προσωπικό, με τη μορφή δικαιώματος προαίρεσης αγοράς μετοχών κατά τους ειδικότερους όρους της απόφασης αυτής. Η απόφαση της Γενικής Συνέλευσης ορίζει, ιδίως, τον ανώτατο αριθμό μετοχών που μπορεί να εκδοθούν, ο οποίος βάσει του νόμου δεν μπορεί να υπερβαίνει το 1/10 των υφιστάμενων μετοχών, εάν οι δικαιούχοι ασκήσουν το δικαίωμα (option) αγοράς μετοχών, την τιμή και τους όρους διάθεσης των μετοχών στους δικαιούχους.

Δεν έχει ληφθεί τέτοια απόφαση της Γενικής Συνέλευσης των μετόχων.

3) Σύμφωνα με τις διατάξεις των παραγράφων 5 έως 13 του άρθρου 16 του Κ.Ν. 2190/1920, οι εισηγμένες στο Χρηματιστήριο Αθηνών εταιρείες μπορούν, με απόφαση της Γενικής Συνέλευσης των μετόχων τους, να αποκτούν ίδιες μετοχές μέσω του Χρηματιστηρίου Αθηνών μέχρι ποσοστού 10% του συνόλου των μετοχών τους, με σκοπό τη στήριξη της χρηματιστηριακής τιμής τους και με τους ειδικότερους όρους και διαδικασίες των ως άνω παραγράφων του άρθρου 16 του Κ.Ν. 2190/1920.

Δεν έχει ληφθεί τέτοια απόφαση από τη Γενική Συνέλευση των μετόχων.

#### **Θ) Σημαντικές συμφωνίες που τίθενται σε ισχύ, τροποποιούνται ή λήγουν σε περίπτωση αλλαγής ελέγχου κατόπιν δημόσιας πρότασης και τα αποτελέσματα των συμφωνιών αυτών**

Δεν υφίστανται συμφωνίες, οι οποίες τίθενται σε ισχύ, τροποποιούνται ή λήγουν σε περίπτωση αλλαγής στον έλεγχο της Εταιρείας κατόπιν δημόσιας πρότασης, πλην των κατωτέρω δικαιωμάτων καταγγελίας των αναφερόμενων συμβάσεων, ήτοι:

Με βάση τους όρους της από 17.5.2007 σύμβασης κάλυψης του υφιστάμενου Κοινού Ομολογιακού Δανείου μέχρι του ποσού των € 145.000.0000, υφίσταται δικαίωμα καταγγελίας των ομολογιούχων δανειστριών Τραπεζών «εάν ο κ. Ευάγγελος-Απόστολος Βακάκης, Πρόεδρος και Διευθύνων Σύμβουλος της εταιρείας, παύσει να έχει την εξουσία να ασκεί την πραγματική διοίκηση αυτής.».

Επίσης με βάση τους όρους του από 6.9.2006 Μετατρέψιμου Ομολογιακού Δανείου της εταιρείας, ποσού € 42.432.150, υφίσταται δικαίωμα καταγγελίας της Γενικής Συνέλευσης των ομολογιούχων δανειστών «σε περίπτωση αλλαγής της πλειοψηφίας των μελών του υφιστάμενου Διοικητικού Συμβουλίου του Εκδότη, χωρίς τη συναίνεση της πλειοψηφίας των ομολογιούχων ή εάν ο κ. Ευάγγελος-Απόστολος Βακάκης παύσει να αποτελεί εκτελεστικό μέλος του Διοικητικού Συμβουλίου της εταιρείας».

#### **Ι) Συμφωνίες με μέλη του Διοικητικού Συμβουλίου ή ανώτερα διευθυντικά στελέχη της Εταιρείας περί αποζημίωσης σε περίπτωση λύσης ή λήξης για οποιοδήποτε λόγο**

Δεν υπάρχουν συμφωνίες της εταιρείας με μέλη του Διοικητικού Συμβουλίου της ή με το προσωπικό της, οι οποίες να προβλέπουν την καταβολή αποζημίωσης ειδικά σε περίπτωση παραίτησης ή απόλυσης χωρίς βάσιμο λόγο ή τερματισμού της θητείας ή της απασχόλησής τους εξαιτίας δημόσιας πρότασης.

Δεν υπήρξε μεταβολή κατά την διάρκεια της χρήσης.

Οι σχηματισμένες προβλέψεις για αποζημιώσεις λόγω εξόδου από την υπηρεσία μελών του Δ.Σ, συνεπεία και της εφαρμογής των διατάξεων του Ν.3371/2005, ανήλθαν την 30.06.2010 στο ποσό των 234.444 ευρώ όσον αφορά τα μέλη του Διοικητικού Συμβουλίου της εταιρείας.

Η παρούσα Ετήσια Έκθεση του Διοικητικού Συμβουλίου για την χρήση 01/07/2009-30/06/2010 έχει αναρτηθεί στο διαδίκτυο, στην ηλεκτρονική διεύθυνση [www.jumbo.gr](http://www.jumbo.gr).

Μοσχάτο, 29 Σεπτεμβρίου 2010

Κατ' εξουσιοδότηση του Διοικητικού Συμβουλίου

Ευάγγελος-Απόστολος Βακάκης

Πρόεδρος του Διοικητικού  
Συμβουλίου και Διευθύνων  
Σύμβουλος

#### **IV. Ετήσιες Οικονομικές Καταστάσεις**

Οι συνημμένες οικονομικές καταστάσεις εγκρίθηκαν από το Διοικητικό Συμβούλιο της «JUMBO ΑΕΕ.» στις 29.09.2010 και έχουν δημοσιοποιηθεί με την ανάρτησή τους στο διαδίκτυο, στη διεύθυνση [www.jumbo.gr](http://www.jumbo.gr), καθώς και στον διαδικτυακό χώρο του Χ.Α., όπου και θα παραμείνουν στην διάθεση του επενδυτικού κοινού για χρονικό διάστημα τουλάχιστον πέντε (5) ετών από την ημερομηνία της συντάξεως και δημοσιοποίησής τους.

Επισημαίνεται ότι τα δημοσιευθέντα στον Τύπο συνοπτικά οικονομικά στοιχεία και πληροφορίες που προκύπτουν από τις οικονομικές καταστάσεις, στοχεύουν στο να παράσχουν στον αναγνώστη μία γενική ενημέρωση για την οικονομική κατάσταση και τα αποτελέσματα της εταιρείας, αλλά δεν παρέχουν την ολοκληρωμένη εικόνα της οικονομικής θέσης, των χρηματοοικονομικών επιδόσεων και των ταμιακών ροών της Εταιρίας και του Ομίλου, σύμφωνα με τα Διεθνή Πρότυπα Χρηματοοικονομικής Αναφοράς.

**A. ΚΑΤΑΣΤΑΣΗ ΛΟΓΑΡΙΑΣΜΟΥ ΑΠΟΤΕΛΕΣΜΑΤΩΝ**  
ΓΙΑ ΤΗΝ ΧΡΗΣΗ ΠΟΥ ΕΛΗΞΕ ΤΗΝ 30<sup>Η</sup> ΙΟΥΝΙΟΥ 2010 ΚΑΙ 2009

(Όλα τα ποσά είναι εκφρασμένα σε ευρώ εκτός από τα στοιχεία μετοχών)

	Σημειώσεις	Ο ΟΜΙΛΟΣ		Η ΕΤΑΙΡΕΙΑ	
		01/07/2009- 30/06/2010	01/07/2008- 30/06/2009	01/07/2009- 30/06/2010	01/07/2008- 30/06/2009
<b>Κύκλος εργασιών</b>		<b>487.334.827</b>	<b>467.808.456</b>	<b>459.174.793</b>	<b>444.140.428</b>
Κόστος πωληθέντων	5.2	(223.749.967)	(213.537.578)	(224.566.005)	(214.401.819)
<b>Μικτό κέρδος</b>		<b>263.584.860</b>	<b>254.270.878</b>	<b>234.608.788</b>	<b>229.738.609</b>
Λοιπά έσοδα εκμετάλλευσης	5.4	2.736.085	2.884.891	2.237.470	2.652.435
Έξοδα διάθεσης	5.3	(112.627.034)	(108.708.455)	(104.764.252)	(102.201.877)
Έξοδα διοίκησης	5.3	(17.947.248)	(15.937.459)	(15.031.417)	(13.094.368)
Λοιπά έξοδα εκμετάλλευσης	5.4	(3.961.035)	(4.330.873)	(3.094.382)	(3.770.024)
<b>Κέρδη προ φόρων, χρηματοδοτικών και επενδυτικών αποτελεσμάτων</b>		<b>131.785.628</b>	<b>128.178.982</b>	<b>113.956.207</b>	<b>113.324.776</b>
Χρηματοοικονομικά Έξοδα	5.5	(6.688.343)	(7.718.913)	(6.300.432)	(7.312.226)
Χρηματοοικονομικά Έσοδα	5.5	4.636.733	2.816.770	2.667.069	1.736.268
		<b>(2.051.610)</b>	<b>(4.902.143)</b>	<b>(3.633.363)</b>	<b>(5.575.958)</b>
<b>Κέρδη προ φόρων</b>		<b>129.734.018</b>	<b>123.276.839</b>	<b>110.322.844</b>	<b>107.748.818</b>
Φόρος εισοδήματος	5.6	(29.760.808)	(27.533.426)	(27.772.528)	(25.869.536)
<b>Κέρδη μετά από φόρο εισοδήματος</b>		<b>99.973.210</b>	<b>95.743.413</b>	<b>82.550.316</b>	<b>81.879.282</b>
Εκτακτες Εισφορές ν. 3808/2009 & ν.3845/2010	5.6	(20.731.166)	-	(20.731.166)	-
<b>Κέρδη μετά από φόρο εισοδήματος και έκτακτες εισφορές</b>		<b>79.242.044</b>	<b>95.743.413</b>	<b>61.819.150</b>	<b>81.879.282</b>
<b>Κατανεμημένα σε :</b>					
Μετόχους της μητρικής		79.242.044	95.743.413	61.819.150	81.879.282
Μη ελέγχουσες συμμετοχές		-	-	-	-
<b>Κέρδη ανά μετοχή</b>					
<b>Βασικά κέρδη ανά μετοχή (€/μετοχή)</b>	5.7	0,6182	0,7897	0,4823	0,6754
<b>Μειωμένα κέρδη ανά μετοχή (€/μετοχή)</b>	5.7	0,6128	0,7516	0,4789	0,6451
<b>Αποτελέσματα προ τόκων, φόρων, επενδυτικών αποτελεσμάτων και αποσβέσεων</b>		<b>144.727.719</b>	<b>139.629.613</b>	<b>125.260.976</b>	<b>123.424.804</b>
<b>Αποτελέσματα προ τόκων, φόρων και επενδυτικών αποτελεσμάτων</b>		<b>131.785.628</b>	<b>128.178.982</b>	<b>113.956.207</b>	<b>113.324.776</b>
<b>Κέρδη προ φόρων</b>		<b>129.734.018</b>	<b>123.276.839</b>	<b>110.322.844</b>	<b>107.748.818</b>
<b>Κέρδη μετά φόρων</b>		<b>79.242.044</b>	<b>95.743.413</b>	<b>61.819.150</b>	<b>81.879.282</b>

Οι συνοδευτικές σημειώσεις αποτελούν αναπόσπαστο κομμάτι των οικονομικών καταστάσεων

**B. ΚΑΤΑΣΤΑΣΗ ΣΥΝΟΛΙΚΩΝ ΕΣΟΔΩΝ**

ΓΙΑ ΤΗΝ ΧΡΗΣΗ ΠΟΥ ΕΛΗΞΕ ΤΗΝ 30<sup>Η</sup> ΙΟΥΝΙΟΥ 2010 ΚΑΙ 2009

(Όλα τα ποσά είναι εκφρασμένα σε ευρώ εκτός από τα στοιχεία μετοχών)

	Κατάσταση λοιπών εσόδων			
	Ο ΟΜΙΛΟΣ		Η ΕΤΑΙΡΕΙΑ	
	01/7/2009- 30/06/2010	01/07/2008- 30/06/2009	01/7/2009- 30/06/2010	01/07/2008- 30/06/2009
<b>Καθαρά αποτελέσματα Περιόδου</b>	<b>79.242.044</b>	<b>95.743.413</b>	<b>61.819.150</b>	<b>81.879.282</b>
Συναλλαγματικές διαφορές από τη μετατροπή των οικονομικών καταστάσεων επιχειρηματικών δραστηριοτήτων του εξωτερικού	(79.049)	(329.886)	-	-
<b>Λοιπά συνολικά έσοδα περιόδου μετά φόρων</b>	<b>(79.049)</b>	<b>(329.886)</b>	<b>-</b>	<b>-</b>
<b>Συγκεντρωτικά συνολικά έσοδα χρήσης</b>	<b>79.162.995</b>	<b>95.413.527</b>	<b>61.819.150</b>	<b>81.879.282</b>
<b>Συγκεντρωτικά συνολικά έσοδα περιόδου αποδίδονται σε :</b>				
<b>Μετόχους της μητρικής</b>	<b>79.162.995</b>	<b>95.413.527</b>	<b>61.819.150</b>	<b>81.879.282</b>
Μη ελέγχουσες συμμετοχές	-	-	-	-

Οι συνοδευτικές σημειώσεις αποτελούν αναπόσπαστο κομμάτι των οικονομικών καταστάσεων

**Γ. ΚΑΤΑΣΤΑΣΗ ΟΙΚΟΝΟΜΙΚΗΣ ΘΕΣΗΣ**

**ΓΙΑ ΤΗΝ ΧΡΗΣΗ ΠΟΥ ΕΛΗΞΕ ΤΗΝ 30<sup>Η</sup> ΙΟΥΝΙΟΥ 2010 ΚΑΙ 30<sup>Η</sup> ΙΟΥΝΙΟΥ 2009**

(Όλα τα ποσά είναι εκφρασμένα σε ευρώ εκτός αν αναφέρεται διαφορετικά)

	Σημειώσεις	Ο ΟΜΙΛΟΣ		Η ΕΤΑΙΡΕΙΑ	
		30/06/2010	30/06/2009	30/06/2010	30/06/2009
<b>Ενεργητικό</b>					
<b>Μη κυκλοφοριακά στοιχεία ενεργητικού</b>					
Ενσώματες ακινητοποιήσεις	5.8	338.220.950	280.194.566	241.670.372	219.151.690
Επενδύσεις σε ακίνητα	5.9	7.969.973	8.359.645	7.969.973	8.359.645
Επενδύσεις σε συνδεδεμένες επιχειρήσεις	5.10	-	-	62.979.798	42.979.797
Λοιπές μακροπρόθεσμες απαιτήσεις	5.11	2.864.943	3.009.261	2.860.257	3.004.580
		<b>349.055.866</b>	<b>291.563.471</b>	<b>315.480.400</b>	<b>273.495.712</b>
<b>Κυκλοφοριακά περιουσιακά στοιχεία</b>					
Αποθέματα	5.12	176.435.733	191.225.530	165.272.868	180.075.840
Πελάτες και λοιπές εμπορικές απαιτήσεις	5.13	21.984.365	21.661.192	28.867.953	24.555.868
Λοιπές απαιτήσεις	5.14	41.745.807	44.190.787	39.367.298	38.782.346
Λοιπά κυκλοφοριακά στοιχεία ενεργητικού	5.15	5.804.342	5.562.229	5.692.658	5.468.012
Ταμειακά διαθέσιμα και ισοδύναμα	5.16	141.050.874	109.665.849	100.522.388	83.627.841
		<b>387.021.121</b>	<b>372.305.587</b>	<b>339.723.165</b>	<b>332.509.907</b>
<b>Σύνολο ενεργητικού</b>		<b>736.076.987</b>	<b>663.869.058</b>	<b>655.203.565</b>	<b>606.005.619</b>
<b>Ίδια κεφάλαια &amp; υποχρεώσεις</b>					
<b>Ίδια κεφάλαια αποδιδόμενα στους μετόχους της μητρικής</b>					
Μετοχικό κεφάλαιο	5.17.1	181.828.072	169.728.602	181.828.072	169.728.602
Αποθεματικό υπέρ το άρτιο	5.17.1	40.986.044	7.547.078	40.986.044	7.547.078
Συναλλαγματικές διαφορές μετατροπής		(863.853)	(784.804)	-	-
Λοιπά αποθεματικά	5.17.2	86.043.023	27.455.890	86.043.023	27.455.890
Κέρδη εις νέον		144.479.899	151.718.043	76.367.928	101.028.966
		<b>452.473.185</b>	<b>355.664.810</b>	<b>385.225.067</b>	<b>305.760.536</b>
<b>Μη ελέγχουσες συμμετοχές</b>		-	-	-	-
<b>Σύνολο ιδίων κεφαλαίων</b>		<b>452.473.185</b>	<b>355.664.810</b>	<b>385.225.067</b>	<b>305.760.536</b>
<b>Μακροπρόθεσμες υποχρεώσεις</b>					
Υποχρεώσεις παροχών προσωπικού λόγω εξόδου από την υπηρεσία	5.18	2.910.782	2.371.857	2.906.986	2.369.771
Μακροπρόθεσμες δανειακές υποχρεώσεις	5.19/5.20	155.674.166	180.877.597	152.791.309	176.781.850
Λοιπές μακροπρόθεσμες υποχρεώσεις	5.23	342.388	13.130	12.246	6.156
Αναβαλλόμενες φορολογικές υποχρεώσεις	5.24	4.867.070	3.002.983	4.873.594	3.005.747
<b>Σύνολο μακροπροθέσμων υποχρεώσεων</b>		<b>163.794.406</b>	<b>186.265.568</b>	<b>160.584.135</b>	<b>182.163.525</b>
<b>Βραχυπρόθεσμες υποχρεώσεις</b>					
Προβλέψεις	5.25	166.758	548.738	166.758	548.738
Προμηθευτές και λοιπές υποχρεώσεις	5.26	50.194.178	66.449.052	50.404.989	66.612.633
Τρέχουσες φορολογικές υποχρεώσεις	5.27	47.143.804	36.726.584	45.606.943	34.995.722
Βραχυπρόθεσμες δανειακές υποχρεώσεις		-	-	-	-
Μακροπρόθεσμες υποχρεώσεις πληρωτέες στην επόμενη χρήση	5.22	1.852.746	3.047.870	666.745	1.655.230
Λοιπές βραχυπρόθεσμες υποχρεώσεις	5.28	20.451.910	15.166.436	12.548.928	14.269.235
<b>Σύνολο βραχυπροθέσμων υποχρεώσεων</b>		<b>119.809.396</b>	<b>121.938.680</b>	<b>109.394.363</b>	<b>118.081.557</b>
<b>Σύνολο υποχρεώσεων</b>		<b>283.603.802</b>	<b>308.204.248</b>	<b>269.978.498</b>	<b>300.245.083</b>
<b>Σύνολο ιδίων κεφαλαίων και υποχρεώσεων</b>		<b>736.076.987</b>	<b>663.869.058</b>	<b>655.203.565</b>	<b>606.005.619</b>

Οι συνοδευτικές σημειώσεις αποτελούν αναπόσπαστο κομμάτι των οικονομικών καταστάσεων

**Δ. ΕΝΟΠΟΙΗΜΕΝΗ ΚΑΤΑΣΤΑΣΗ ΜΕΤΑΒΟΛΩΝ ΙΔΙΩΝ ΚΕΦΑΛΑΙΩΝ**

**ΓΙΑ ΤΗΝ ΧΡΗΣΗ ΠΟΥ ΕΛΗΞΕ ΤΗΝ 30<sup>Η</sup> ΙΟΥΝΙΟΥ 2010 ΚΑΙ 2009**

(Όλα τα ποσά είναι εκφρασμένα σε ευρώ εκτός αν αναφέρεται διαφορετικά)

	ΟΜΙΛΟΣ								
	Μετοχικό κεφάλαιο	Αποθεματικό υπέρ το άρτιο	Συναλλαγματικές διαφορές μετατροπής	Τακτικό αποθεματικό	Αφορολόγητα αποθεματικά	Έκτακτα αποθεματικά	Λοιπά αποθέματα	Αποτελέσματα εις νέον	Σύνολο Ιδίων Κεφαλαίων
<b>Υπόλοιπα κατά την 1η Ιουλίου 2009, σύμφωνα με τα ΔΠΧΑ</b>	<b>16.972.602</b>	<b>7.547.078</b>	<b>(784.804)</b>	<b>13.510.890</b>	<b>1.797.944</b>	<b>12.123.471</b>	<b>23.585</b>	<b>151.718.043</b>	<b>355.664.810</b>
Μεταβολές Ιδίων Κεφαλαίων περιόδου									
Αύξηση Μετοχικού Κεφαλαίου από μετατροπή ομολογιακού δανείου	12.099.470								12.099.470
Αύξηση αποθεματικών από μετατροπή ομολογιακού δανείου		34.842.898					(12.264)		34.830.634
Τακτοποίηση αναβαλλόμενων φόρων από την μετατροπή του ομολογιακού δανείου.		(1.216.247)					3.194		(1.213.054)
Έξοδα αύξησης μετοχικού κεφαλαίου		(234.606)							(234.606)
Αναβαλλόμενη φορολογία εξόδων αύξησης μετοχικού κεφαλαίου		46.921							46.921
Μερίσματα χρήσης 2008-2009								(27.883.985)	(27.883.985)
Τακτικό αποθεματικό				4.040.581				(4.040.581)	-
Έκτακτα Αποθεματικά						54.555.622		(54.555.622)	-
<b>Συναλλαγές με ιδιοκτήτες</b>	<b>12.099.470</b>	<b>33.438.966</b>	<b>-</b>	<b>4.040.581</b>	<b>-</b>	<b>54.555.622</b>	<b>(9.070)</b>	<b>(86.480.188)</b>	<b>17.645.380</b>
<b>Καθαρά Αποτελέσματα Περιόδου 01/07/2009-30/06/2010</b>								<b>79.242.044</b>	<b>79.242.044</b>
<b>Λοιπά Συνολικά Έσοδα</b>									
Συναλλαγματικές διαφορές μετατροπής ξένων θυγατρικών			(79.049)						(79.049)
<b>Λοιπά Συνολικά Έσοδα περιόδου</b>			<b>(79.049)</b>						<b>(79.049)</b>
<b>Συγκεντρωτικά Συνολικά Έσοδα περιόδου</b>			<b>(79.049)</b>					<b>79.242.044</b>	<b>79.162.995</b>
<b>Υπόλοιπο των Ιδίων Κεφαλαίων κατά την 30η Ιουνίου 2010</b>	<b>18.182.807,2</b>	<b>40.986.044</b>	<b>(863.853)</b>	<b>17.551.471</b>	<b>1.797.944</b>	<b>66.679.093</b>	<b>14.515</b>	<b>144.479.899</b>	<b>452.473.185</b>
<b>Υπόλοιπα κατά την 1η Ιουλίου 2008, σύμφωνα με τα ΔΠΧΠ</b>	<b>84.864.301</b>	<b>7.678.828</b>	<b>(454.918)</b>	<b>9.913.166</b>	<b>1.797.944</b>	<b>54.555.622</b>	<b>23.585</b>	<b>126.251.447</b>	<b>284.629.976</b>
Μεταβολές Ιδίων Κεφαλαίων περιόδου									
Αύξηση Μετοχικού Κεφαλαίου με κεφαλαιοποίηση αποθεματικών	84.864.301					(84.864.301)			-
Αύξηση αποθεματικών από μετατροπή ομολογιακού δανείου									-
Τακτοποίηση αναβαλλόμενων φόρων από την μετατροπή του ομολογιακού δανείου.									-
Έξοδα αύξησης μετοχικού κεφαλαίου		(164.689)							(164.689)
Αναβαλλόμενη φορολογία εξόδων αύξησης μετοχικού κεφαλαίου		32.937							32.937
Μερίσματα χρήσης 2007-2008								(24.246.943)	(24.246.943)
Τακτικό αποθεματικό				3.597.724				(3.597.724)	-
Έκτακτα Αποθεματικά						42.432.151		(42.432.151)	-
<b>Συναλλαγές με ιδιοκτήτες</b>	<b>84.864.301</b>	<b>(131.751)</b>	<b>-</b>	<b>3.597.724</b>	<b>-</b>	<b>(42.432.150)</b>	<b>-</b>	<b>(70.276.818)</b>	<b>(24.378.695)</b>
<b>Καθαρά Αποτελέσματα Περιόδου 01/07/2008-30/06/2009</b>								<b>95.743.413</b>	<b>95.743.413</b>
<b>Λοιπά Συνολικά Έσοδα</b>									
Συναλλαγματικές διαφορές μετατροπής ξένων θυγατρικών			(329.886)						(329.886)
<b>Λοιπά Συνολικά Έσοδα περιόδου</b>			<b>(329.886)</b>						<b>(329.886)</b>
<b>Συγκεντρωτικά Συνολικά Έσοδα περιόδου</b>			<b>(329.886)</b>					<b>95.743.413</b>	<b>95.413.527</b>
<b>Υπόλοιπο των Ιδίων Κεφαλαίων κατά την 30η Ιουνίου 2009</b>	<b>16.972.602</b>	<b>7.547.078</b>	<b>(784.804)</b>	<b>13.510.890</b>	<b>1.797.944</b>	<b>12.123.471</b>	<b>23.585</b>	<b>151.718.043</b>	<b>355.664.810</b>

Οι συνοδευτικές σημειώσεις αποτελούν αναπόσπαστο κομμάτι των οικονομικών καταστάσεων



**Ε. ΚΑΤΑΣΤΑΣΗ ΜΕΤΑΒΟΛΩΝ ΙΔΙΩΝ ΚΕΦΑΛΑΙΩΝ ΜΗΤΡΙΚΗΣ ΕΤΑΙΡΕΙΑΣ**

**ΓΙΑ ΤΗΝ ΧΡΗΣΗ ΠΟΥ ΕΛΗΞΕ ΤΗΝ 30<sup>Η</sup> ΙΟΥΝΙΟΥ 2010 ΚΑΙ 2009**

(Όλα τα ποσά είναι εκφρασμένα σε ευρώ εκτός αν αναφέρεται διαφορετικά)

	Η ΕΤΑΙΡΕΙΑ							
	Μετοχικό κεφάλαιο	Αποθεματικό υπέρ το άρτιο	Τακτικό αποθεματικό	Αφορολόγητα αποθεματικά	Έκτακτα αποθεματικά	Λοιπά αποθέματα	Αποτελέσματα εις νέον	Σύνολο Ιδίων Κεφαλαίων
<b>Υπόλοιπα κατά την 1η Ιουλίου 2009, σύμφωνα με τα ΔΠΧΠ</b>	<b>16.9728.602</b>	<b>7.547.078</b>	<b>13.510.890</b>	<b>1.797.944</b>	<b>12.123.471</b>	<b>23.585</b>	<b>101.028.966</b>	<b>305.760.536</b>
<i>Μεταβολές Ιδίων Κεφαλαίων περιόδου</i>								
Αύξηση Μετοχικού Κεφαλαίου από μετατροπή ομολογιακού δανείου	12.099.470							12.099.470
Αύξηση αποθεματικών από μετατροπή ομολογιακού δανείου		34.842.898				(12.264)		34.830.634
Τακτοποίηση αναβαλλόμενων φόρων από την μετατροπή του ομολογιακού δανείου.		(1.216.247)				3.194		(1.213.054)
Έξοδα αύξησης μετοχικού κεφαλαίου		(234.606)						(234.606)
Αναβαλλόμενη φορολογία εξόδων αύξησης μετοχικού κεφαλαίου		46.921						46.921
Μερίσματα χρήσης 2008-2009							(27.883.985)	(27.883.985)
Τακτικό αποθεματικό			4.040.581				(4.040.581)	-
Έκτακτα Αποθεματικά					54.555.622		(54.555.622)	-
<b>Συνολικές μεταβολές με ιδιοκτήτες</b>	<b>12.099.470</b>	<b>33.438.966</b>	<b>4.040.581</b>	<b>-</b>	<b>54.555.622</b>	<b>(9.070)</b>	<b>(86.480.188)</b>	<b>17.645.380</b>
<b>Καθαρά Αποτελέσματα Περιόδου 01/07/2009-30/06/2010</b>							<b>61.819.150</b>	<b>61.819.150</b>
<b>Λοιπά Συνολικά Έσοδα</b>								
Συνταξιοδοτικές διαφορές μετατροπής ξένων θυγατρικών								-
<b>Λοιπά Συνολικά Έσοδα περιόδου</b>								
<b>Συγκεντρωτικά Συνολικά Έσοδα περιόδου</b>							<b>61.819.150</b>	<b>61.819.150</b>
<b>Υπόλοιπο των Ιδίων Κεφαλαίων κατά την 30η Ιουνίου 2010</b>	<b>18.1828.072</b>	<b>40.986.044</b>	<b>17.551.471</b>	<b>1.797.944</b>	<b>6.6679.093</b>	<b>14.515</b>	<b>76.367.928</b>	<b>385.225.067</b>
<b>Υπόλοιπα κατά την 1η Ιουλίου 2008, σύμφωνα με τα ΔΠΧΠ</b>	<b>8.4864.301</b>	<b>7.678.828</b>	<b>9.913.166</b>	<b>1.797.944</b>	<b>5.455.621</b>	<b>23.585</b>	<b>89.426.503</b>	<b>248.259.949</b>
<i>Μεταβολές Ιδίων Κεφαλαίων περιόδου</i>								
Αύξηση Μετοχικού Κεφαλαίου με κεφαλαιοποίηση αποθεματικών	84.864.301				(84.864.301)			
Αύξηση αποθεματικών από μετατροπή ομολογιακού δανείου								
Τακτοποίηση αναβαλλόμενων φόρων από την μετατροπή του ομολογιακού δανείου.								
Έξοδα αύξησης μετοχικού κεφαλαίου		(164.689)						(164.689)
Αναβαλλόμενη φορολογία εξόδων αύξησης μετοχικού κεφαλαίου		32.937						32.937
Μερίσματα χρήσης 2007-2008							(24.246.943)	(24.246.943)
Τακτικό αποθεματικό			3.597.724				(3.597.724)	-
Έκτακτα Αποθεματικά					42.432.151		(42.432.151)	-
<b>Συνολικές μεταβολές με ιδιοκτήτες</b>	<b>84.864.301</b>	<b>(131.751)</b>	<b>3.597.724</b>	<b>-</b>	<b>(42.432.150)</b>	<b>-</b>	<b>(70.276.818)</b>	<b>(24.378.695)</b>
<b>Καθαρά Αποτελέσματα Περιόδου 01/07/2008-30/06/2009</b>							<b>81.879.282</b>	<b>81.879.282</b>
<b>Λοιπά Συνολικά Έσοδα</b>								
Συνταξιοδοτικές διαφορές μετατροπής ξένων θυγατρικών								-
<b>Λοιπά Συνολικά Έσοδα περιόδου</b>								
<b>Συγκεντρωτικά Συνολικά Έσοδα περιόδου</b>							<b>81.879.282</b>	<b>81.879.282</b>
<b>Υπόλοιπο των Ιδίων Κεφαλαίων κατά την 30η Ιουνίου 2009</b>	<b>16.9728.602</b>	<b>7.547.078</b>	<b>13.510.890</b>	<b>1.797.944</b>	<b>12.123.471</b>	<b>23.585</b>	<b>101.028.966</b>	<b>305.760.536</b>

Οι συνοδευτικές σημειώσεις αποτελούν αναπόσπαστο κομμάτι των οικονομικών καταστάσεων

**ΣΤ. ΚΑΤΑΣΤΑΣΗ ΤΑΜΕΙΑΚΩΝ ΡΩΝ**  
**ΓΙΑ ΤΗ ΧΡΗΣΗ ΠΟΥ ΕΛΗΞΕ ΤΗΝ 30<sup>Η</sup> ΙΟΥΝΙΟΥ 2010 ΚΑΙ 2009**

(Όλα τα ποσά είναι εκφρασμένα σε ευρώ εκτός αν αναφέρεται διαφορετικά)

Έμμεση Μέθοδος	Σημειώσεις	Ο ΟΜΙΛΟΣ		Η ΕΤΑΙΡΕΙΑ	
		30/06/2010	30/06/2009	30/06/2010	30/06/2009
<b>Ταμειακές ροές από λειτουργικές δραστηριότητες</b>					
Ταμειακές ροές από λειτουργικές δραστηριότητες	5.29	148.481.698	118.219.400	119.539.948	103.299.485
Τόκοι πληρωθέντες		(5.333.633)	(5.596.584)	(5.065.572)	(5.201.600)
Καταβληθέντες φόροι		(39.200.575)	(27.196.085)	(37.344.147)	(25.440.066)
<b>Καθαρές ταμειακές ροές από λειτουργικές δραστηριότητες</b>		<b>103.947.490</b>	<b>85.426.730</b>	<b>77.130.229</b>	<b>72.657.819</b>
<b>Ταμειακές ροές από επενδυτικές δραστηριότητες</b>					
Αγορές ενσώματων παγίων στοιχείων		(65.564.151)	(47.515.800)	(33.041.414)	(34.618.285)
Εισπράξεις από πωλήσεις ενσώματων παγίων στοιχείων		140.151	37.775	98.328	10.538
Αύξηση Μετοχικού Κεφαλαίου	5.10	-	-	(20.000.000)	(4.999.923)
Θυγατρικής		-	-	-	-
Τόκοι εισπραχθέντες		4.359.196	2.634.428	2.667.069	1.736.268
<b>Καθαρές ταμειακές ροές από επενδυτικές δραστηριότητες</b>		<b>(61.064.804)</b>	<b>(44.843.597)</b>	<b>(50.276.017)</b>	<b>(37.871.402)</b>
<b>Ταμειακές ροές από χρηματοδοτικές δραστηριότητες</b>					
Εισπράξεις από αύξηση μετοχικού κεφαλαίου		46.942.367	-	46.942.367	-
Έξοδα αύξησης μετοχικού κεφαλαίου		(234.606)	(164.689)	(234.606)	(164.689)
Μερίσματα πληρωθέντα σε μετόχους της μητρικής		(27.872.832)	(24.360.674)	(27.872.832)	(24.360.674)
Δάνεια αναληφθέντα		20.000.000	105.000.000	20.000.000	105.000.000
Εξοφλήσεις δανείων		(48.349.632)	(41.263.515)	(46.930.103)	(40.000.000)
Εξοφλήσεις υποχρεώσεων από χρηματοδοτικές μισθώσεις		(1.864.491)	(606.055)	(1.864.491)	(578.818)
<b>Καθαρές ταμειακές ροές από χρηματοδοτικές δραστηριότητες</b>		<b>(11.379.194)</b>	<b>38.605.067</b>	<b>(9.959.665)</b>	<b>39.895.819</b>
<b>Καθαρή αύξηση/(μείωση) στα ταμειακά διαθέσιμα και ισοδύναμα</b>		<b>31.503.492</b>	<b>79.188.201</b>	<b>16.894.547</b>	<b>74.682.236</b>
Ταμειακά διαθέσιμα και ισοδύναμα έναρξης περιόδου		109.665.849	30.477.648	83.627.841	8.945.605
Συναλλαγματικές διαφορές στα ταμειακά διαθέσιμα και ισοδύναμα		(118.467)	-	-	-
<b>Ταμειακά διαθέσιμα και ισοδύναμα λήξης περιόδου</b>		<b>141.050.874</b>	<b>109.665.849</b>	<b>100.522.388</b>	<b>83.627.841</b>
<b>Διαθέσιμα στο ταμείο</b>		<b>2.265.210</b>	<b>2.159.485</b>	<b>2.199.718</b>	<b>2.065.558</b>
<b>Υπόλοιπο αλληλόχρεων λογαριασμών τραπεζών</b>		<b>5.817.356</b>	<b>6.768.086</b>	<b>5.094.686</b>	<b>5.337.768</b>
<b>Καταθέσεις όψεως και προθεσμίας Ταμειακά διαθέσιμα και ισοδύναμα διαθεσίμων</b>		<b>132.968.308</b>	<b>100.738.277</b>	<b>93.227.984</b>	<b>76.224.514</b>
		<b>141.050.874</b>	<b>109.665.849</b>	<b>100.522.388</b>	<b>83.627.841</b>

Οι συνοδευτικές σημειώσεις αποτελούν αναπόσπαστο κομμάτι των οικονομικών καταστάσεων

## **Z. ΣΗΜΕΙΩΣΕΙΣ ΕΠΙ ΤΩΝ ΕΤΗΣΙΩΝ ΕΤΑΙΡΙΚΩΝ ΚΑΙ ΕΝΟΠΟΙΗΜΕΝΩΝ ΟΙΚΟΝΟΜΙΚΩΝ ΚΑΤΑΣΤΑΣΕΩΝ ΤΗΣ 30ΗΣ ΙΟΥΝΙΟΥ 2010**

### **1. Πληροφορίες**

Οι ενοποιημένες οικονομικές καταστάσεις του ομίλου έχουν συνταχθεί σύμφωνα με τα Διεθνή Πρότυπα Χρηματοοικονομικής Αναφοράς όπως αυτά έχουν εκδοθεί από την Επιτροπή Διεθνών Λογιστικών Προτύπων.

Η JUMBO είναι μία ανώνυμη εμπορική εταιρεία που ιδρύθηκε βάσει των νόμων της ελληνικής δημοκρατίας. Αναφορές στην «ΕΤΑΙΡΕΙΑ» ή «JUMBO Α.Ε.Ε.» περιλαμβάνουν, εκτός αν τα περιεχόμενα υποδεικνύουν το αντίθετο, τον Όμιλο «JUMBO» και τις πλήρως ενοποιούμενες θυγατρικές του.

Ο διακριτικός τίτλος της Εταιρείας είναι «JUMBO», είναι κατοχυρωμένος τόσο στο καταστατικό της, όσο και στο τμήμα σημάτων του Υπουργείου Ανάπτυξης ως ομώνυμο σήμα προϊόντων και υπηρεσιών «JUMBO» με αριθμό 127218 με διάρκεια προστασίας κατόπιν παρατάσεως μέχρι 5/6/2015.

Η Εταιρεία ιδρύθηκε το έτος 1986 (ΦΕΚ 3234/26.11.1986) με αρχική διάρκεια τριάντα χρόνια (30). Με απόφαση της από 03.05.2006 Έκτακτης Γενικής Συνέλευσης των μετόχων, η οποία εγκρίθηκε με την αρ. Κ2-6817/09.05.2006 απόφαση του Υπουργείου Ανάπτυξης, η διάρκεια της Εταιρείας παρατάθηκε σε εβδομήντα χρόνια (70) από την καταχώρησή της στο Μητρώο Ανωνύμων Εταιρειών.

Η αρχική καταστατική έδρα της Εταιρείας ήταν στο δήμο Γλυφάδας, στην οδό Αγγέλου Μεταξά αριθμός 11. Με την ίδια ως άνω απόφαση της από 03.05.2006 Έκτακτης Γενικής Συνέλευσης των μετόχων, η οποία εγκρίθηκε με την αρ. Κ2-6817/09.05.2006 απόφαση του Υπουργείου Ανάπτυξης, η έδρα της Εταιρείας μεταφέρθηκε στο δήμο Μοσχάτου Αττικής και συγκεκριμένα στην οδό Κύπρου 9 και Ύδρας Τ.Κ. 183 46, όπου στεγάζονται και τα κεντρικά γραφεία αυτής.

Η Εταιρεία είναι εγγεγραμμένη στο Μητρώο Ανωνύμων Εταιρειών του Υπουργείου Ανάπτυξης, Διεύθυνση Ανωνύμων Εταιρειών και Πίστεως, με Αρ. Μ.Α.Ε. 7650/06/Β/86/04.

Η δραστηριότητα της Εταιρείας διέπεται από τον Κ.Ν.2190/1920.

Οι οικονομικές καταστάσεις της 30ης Ιουνίου 2010 (σε αυτές περιλαμβάνονται και οι αντίστοιχες της 30ης Ιουνίου 2009) εγκρίθηκαν από το Διοικητικό Συμβούλιο την 29 Σεπτεμβρίου 2010.

### **2. Φύση δραστηριοτήτων**

Η κύρια δραστηριότητα της Εταιρείας είναι η λιανική πώληση παιχνιδιών, βρεφικών ειδών, εποχιακών ειδών, ειδών διακόσμησης και ειδών βιβλιοχαρτοπωλείου και εμπίπτει σύμφωνα με το δελτίο ΣΤΑΚΟΔ 03 της Εθνικής Στατιστικής Υπηρεσίας της Ελλάδος (Ε.Σ.Υ.Ε.) στον κλάδο «Λοιπό λιανικό εμπόριο καινούργιων ειδών σε ειδικευμένα καταστήματα» μ.α.κ. (κατηγορία ΣΤΑΚΟΔ 525.9). Μικρό τμήμα των δραστηριοτήτων της αποτελεί και η χονδρική εμπορεία παιχνιδιών και συναφών ειδών σε τρίτους.

Η Εταιρεία από 19/7/1997 αποτελεί εισηγμένη εταιρεία στο Χρηματιστήριο Αθηνών. Από τον Ιούνιο του 2010 συμμετέχει στο δείκτη FTSE/Χ.Α. 20. Με βάση τις διατάξεις του Κανονισμού του Χ.Α., η Εταιρεία πληρεί το κριτήριο για να εισαχθεί στην κατηγορία «μεγάλης κεφαλαιοποίησης» και σύμφωνα με το άρθρο 339 αυτού, από 28/11/2005 (ημερομηνία έναρξης εφαρμογής του), οι μετοχές της Εταιρείας εντάσσονται στην κατηγορία αυτή. Επίσης, το Χ.Α., σε εφαρμογή της από 24/11/2005 απόφασης του Διοικητικού Συμβουλίου του, περί υιοθέτησης του μοντέλου κλαδικής κατάταξης FTSE Dow Jones Industry Classification Benchmark (ICB), από 2/1/2006 κατέταξε την Εταιρεία στον κλάδο Οικονομικής Δραστηριότητας Παιχνίδια (Toys), ο οποίος περιλαμβάνει μόνο την εταιρεία «JUMBO».

Μέσα στα 24 χρόνια λειτουργίας της, η Εταιρεία εξελίχθηκε σε μία από τις μεγαλύτερες επιχειρήσεις λιανικής πώλησης.

Η εταιρεία την 30/06/2010 διέθετε ένα δίκτυο 45 καταστημάτων σε Ελλάδα Κύπρο και Βουλγαρία. Η εταιρεία σύμφωνα και με το επενδυτικό σχέδιο που ήδη είχε ανακοινώσει ξεκίνησε κατά την κλειόμενη χρήση τη λειτουργία ενός υπερκαταστήματος στην Βουλγαρία. Συγκεκριμένα, τον Νοέμβριο του 2009 ξεκίνησε να λειτουργεί το νέο ιδιόκτητο κατάστημα στην περιοχή Plovdiv στην Βουλγαρία συνολικής

επιφάνειας 13,χιλ τ.μ. περίπου. Το κατάστημα αυτό είναι το δεύτερο κατάστημα του Ομίλου στην Βουλγαρία ενώ ο Όμιλος συνεχίζει την κατασκευή νέων υπέρ καταστημάτων στην γειτονική χώρα.

Κατά την 30η Ιουνίου 2010 ο Όμιλος απασχολούσε 3.190 άτομα, εκ των οποίων 2.864 μόνιμο προσωπικό και 326 έκτακτο προσωπικό, ο δε μέσος όρος του προσωπικού για την κλειόμενη χρήση ήτοι από 01/07/2009 έως 30/06/2010 κυμάνθηκε στα 3.387 άτομα (2.808 μόνιμο προσωπικό και 579 άτομα έκτακτο προσωπικό).

### 3. Πλαίσιο κατάρτισης των Οικονομικών Καταστάσεων

Οι συνημμένες οικονομικές καταστάσεις του Ομίλου και της Εταιρείας (στο εξής Οικονομικές Καταστάσεις) με ημερομηνία 30 Ιουνίου 2010, που καλύπτουν την χρήση από 1<sup>η</sup> Ιουλίου 2009 έως 30<sup>η</sup> Ιουνίου 2010 έχουν συνταχθεί σύμφωνα με την αρχή του ιστορικού κόστους, την αρχή της συνέχισης της δραστηριότητάς (going concern) και είναι σύμφωνες με τα Διεθνή Πρότυπα Χρηματοοικονομικής Αναφοράς (ΔΠΧΑ) όπως αυτά έχουν εκδοθεί από την Επιτροπή Διεθνών Λογιστικών Προτύπων (IASB), καθώς και των διερμηνειών τους, όπως αυτές έχουν εκδοθεί από την Επιτροπή Διερμηνείας Προτύπων (I.F.R.I.C.) της IASB.

Η σύνταξη οικονομικών καταστάσεων σύμφωνα με τα Δ.Π.Χ.Α. (ή IFRS) απαιτεί τη χρήση λογιστικών εκτιμήσεων και κρίσεων από τη Διοίκηση κατά την εφαρμογή των λογιστικών αρχών του Ομίλου. Οι σημαντικές παραδοχές για την εφαρμογή των λογιστικών μεθόδων της εταιρείας επισημαίνονται όπου κρίνεται κατάλληλο. Οι εκτιμήσεις και οι κρίσεις στις οποίες προβαίνει η Διοίκηση αξιολογούνται συνεχώς και βασίζονται σε εμπειρικά δεδομένα και άλλους παράγοντες συμπεριλαμβανομένων των προσδοκιών για μελλοντικά γεγονότα που θεωρούνται αναμενόμενα από εύλογες συνθήκες.

Το 2003 και 2004, εκδόθηκε από το Συμβούλιο Διεθνών Λογιστικών Προτύπων (IASB) μία σειρά από καινούρια Διεθνή Πρότυπα Χρηματοοικονομικής Αναφοράς (IFRS) και αναθεωρημένα Διεθνή Λογιστικά Πρότυπα (IAS), τα οποία σε συνδυασμό με τα μη αναθεωρημένα Διεθνή Λογιστικά Πρότυπα (IAS) τα οποία εκδόθηκαν από την Επιτροπή Διεθνών Λογιστικών Προτύπων, προγενέστερης του Συμβουλίου Διεθνών Λογιστικών Προτύπων IASB. Η προαναφερθείσα σειρά από πρότυπα αναφέρεται ως «IFRS Stable Platform 2005». Ο Όμιλος εφαρμόζει το IFRS Stable Platform 2005 από την 1η Ιουλίου 2005. Η ημερομηνία μετάβασης αποτέλεσε για τον Όμιλο, η 1η Ιουλίου 2004.

Οι λογιστικές αρχές βάσει των οποίων συντάχθηκαν οι οικονομικές καταστάσεις, είναι συνεπείς με αυτές που χρησιμοποιήθηκαν για τη σύνταξη των οικονομικών καταστάσεων της χρήσης 2008-2009 και έχουν εφαρμοσθεί με συνέπεια για όλες τις χρήσεις που παρουσιάζονται.

Στις περιπτώσεις που κρίθηκε απαραίτητο, τα συγκριτικά στοιχεία των προηγούμενων χρήσεων αναμορφώθηκαν για να καταστούν ομοειδή με τα στοιχεία της τρέχουσας χρήσης.

#### 3.1 Αλλαγές σε Λογιστικές Αρχές

##### 3.1.1 Ανασκόπηση Μεταβολών

Ο Όμιλος έχει υιοθετήσει όλα τα νέα πρότυπα και τις διερμηνείες, η εφαρμογή των οποίων έγινε υποχρεωτική για τις χρήσεις που άρχισαν την 1 Ιουλίου 2009. Στην παράγραφο 3.1.2 παρουσιάζονται τα πρότυπα τα οποία έχουν εφαρμογή στην Εταιρεία και έχουν υιοθετηθεί από την 1η Ιανουαρίου 2010 καθώς και τα πρότυπα τα οποία είναι μεν υποχρεωτικά από την 1η Ιουλίου 2009, ωστόσο δεν είναι εφαρμόσιμα στις εργασίες της Εταιρείας. Στην παράγραφο 3.1.3 παρουσιάζονται τα πρότυπα, τροποποιήσεις προτύπων και διερμηνείες σε ήδη υπάρχοντα πρότυπα τα οποία είτε δεν έχουν ακόμα τεθεί σε ισχύ, είτε δεν έχουν υιοθετηθεί από την Ε.Ε.

##### 3.1.2 Αλλαγές σε Λογιστικές Αρχές

Οι αλλαγές σε λογιστικές αρχές που υιοθετήθηκαν αναλύονται ως ακολούθως:

###### Υιοθέτηση του Δ.Π.Χ.Α. 8 «Λειτουργικοί Τομείς»

Ο Όμιλος υιοθέτησε το Δ.Π.Χ.Α. 8 Λειτουργικοί Τομείς, το οποίο αντικαθιστά το Δ.Λ.Π. 14 «Οικονομικές Πληροφορίες κατά Τομέα». Το πρότυπο έχει εφαρμοσθεί αναδρομικά με προσαρμογή δηλαδή στους λογαριασμούς και την παρουσίαση των στοιχείων του 2008. Κατά συνέπεια τα συγκριτικά στοιχεία του 2008 που περιλαμβάνονται στις οικονομικές καταστάσεις διαφέρουν από αυτά που είχαν δημοσιευθεί

στις οικονομικές καταστάσεις της χρήσης που έληξε την 30.06.2009. Η υιοθέτηση του νέου Προτύπου έχει επηρεάσει τον τρόπο με τον οποίο ο Όμιλος αναγνωρίζει τους λειτουργικούς του τομείς για τον σκοπό της παροχής πληροφόρησης και τα αποτελέσματα του εκάστοτε τομέα παρουσιάζονται με βάση τα στοιχεία που έχει και χρησιμοποιεί η Διοίκηση για σκοπούς εσωτερικής πληροφόρησης. Οι κυριότερες αλλαγές συνοψίζονται στα εξής:

Ως λειτουργικοί τομείς έχουν αναγνωριστεί, τρεις γεωγραφικοί τομείς. Τα αποτελέσματα κάθε τομέα βασίζονται στα λειτουργικά αποτελέσματα. Στα αποτελέσματα των λειτουργικών τομέων δεν περιλαμβάνονται, το χρηματοοικονομικό κόστος και τα χρηματοοικονομικά έσοδα, περιλαμβανομένων των αποτελεσμάτων που προκύπτουν από επενδύσεις στο μετοχικό κεφάλαιο εταιρειών, καθώς και τα αποτελέσματα από φόρους και από διακοπείσες δραστηριότητες.

Η παρουσίαση των λειτουργικών τομέων παρουσιάζεται στην σημείωση 5.1

#### **Υιοθέτηση του Δ.Λ.Π. 1 «Παρουσίαση των Οικονομικών Καταστάσεων»**

Οι βασικές αλλαγές αυτού του Προτύπου συνοψίζονται στην ξεχωριστή παρουσίαση των μεταβολών της καθαρής θέσης που προέρχονται από συναλλαγές με τους ιδιοκτήτες με την ιδιότητά τους ως ιδιοκτήτες (π.χ. μερίσματα, αυξήσεις κεφαλαίου) από τις λοιπές μεταβολές της καθαρής θέσης (π.χ. αποθεματικά μετατροπής). Επιπλέον, η βελτιωμένη έκδοση του Προτύπου επιφέρει αλλαγές στην ορολογία καθώς και στην παρουσίαση οικονομικών καταστάσεων.

Οι νέοι ορισμοί του Προτύπου ωστόσο δεν αλλάζουν τους κανόνες αναγνώρισης, μέτρησης ή γνωστοποίησης συγκεκριμένων συναλλαγών και άλλων γεγονότων που απαιτούνται από τα υπόλοιπα Πρότυπα.

Η αναθεώρηση του Δ.Λ.Π. 1 είναι υποχρεωτική για τις περιόδους που ξεκινούν την ή μετά την 1η Ιανουαρίου 2009 ενώ οι απαιτήσεις αυτές έχουν εφαρμογή και στο Δ.Λ.Π. 8 «Λογιστικές πολιτικές, αλλαγές στις λογιστικές εκτιμήσεις και λάθη». Οι αλλαγές από την αναθεώρηση του Δ.Λ.Π. 1 εφαρμόζονται αναδρομικά (Δ.Λ.Π. 8.19 (β)).

#### **Υιοθέτηση του Δ.Λ.Π. 23 «Κόστος Δανεισμού»**

Το αναθεωρημένο Δ.Λ.Π. 23 καταργεί την επιλογή της άμεσης αναγνώρισης σαν έξοδο του κόστους δανεισμού που αφορά σε απόκτηση, κατασκευή ή παραγωγή παγίου στοιχείου του ενεργητικού. Το χαρακτηριστικό αυτού του παγίου είναι ότι απαιτείται ένα σημαντικό χρονικό διάστημα προκειμένου να επέλθει σε κατάσταση για χρήση ή πώληση. Μία επιχείρηση, παρόλα αυτά, απαιτείται να κεφαλαιοποιεί τέτοια κόστη δανεισμού σαν μέρος του κόστους του παγίου.

Το αναθεωρημένο Πρότυπο δεν απαιτεί την κεφαλαιοποίηση του κόστους δανεισμού που σχετίζεται με πάγια στοιχεία που μετρώνται στην εύλογη αξία και αποθέματα που κατασκευάζονται ή παράγονται σε μεγάλες ποσότητες συστηματικά ακόμη και αν χρειάζεται ένα σημαντικό χρονικό διάστημα προκειμένου να επέλθουν σε κατάσταση για χρήση ή πώληση. Το αναθεωρημένο Πρότυπο εφαρμόζεται για κόστη δανεισμού σχετιζόμενα με πάγια περιουσιακά στοιχεία που πληρούν τις προϋποθέσεις και η ημερομηνία έναρξης ισχύος του είναι την ή μετά την 1η Ιανουαρίου 2009. Ως αποτέλεσμα της αναθεώρησης αυτής καταργείται ο εναλλακτικός χειρισμός εξοδοποίησης του κόστους δανεισμού που υπήρχε. Η αλλαγή στον τρόπο της λογιστικής πολιτικής αναγνώρισης των εξόδων αυτών θα επηρεάσει κατά βάση τη χρονική στιγμή της αναγνώρισης του εξόδου όπως και τον τρόπο παρουσίασης του εξόδου αυτού (χρηματοοικονομικό έξοδο έναντι αποσβέσεων).

#### **Υιοθέτηση του Δ.Π.Χ.Α. 3 «Συνενώσεις Επιχειρήσεων»**

Το αναθεωρημένο Δ.Π.Χ.Α. 3 εφαρμόζεται υποχρεωτικά για συνενώσεις επιχειρήσεων για τις οποίες η ημερομηνία απόκτησης είναι την ή μετά την έναρξη της πρώτης ετήσιας περιόδου υποβολής Οικονομικών Καταστάσεων που ξεκινούν την ή μετά την 01/07/2009.

Η επίδραση του Δ.Π.Χ.Α. 3 «Συνενώσεις Επιχειρήσεων» σχετίζεται με:

- Την επιλογή της εταιρείας όσον αφορά στην επιμέτρηση των μη ελεγχουσών συμμετοχών.
- Την αλλαγή της αναγνώρισης σχετικά με τις ενδεχόμενες υποχρεώσεις. Σύμφωνα με την προηγούμενη πολιτική του Προτύπου ενδεχόμενες υποχρεώσεις αναγνωρίζονταν την ημερομηνία της εξαγοράς μόνο αν πληρούνταν τα κριτήρια όπως της αξιόπιστης επιμέτρησης και της πιθανότητας να πραγματοποιηθεί μια τέτοια ενδεχόμενη υποχρέωση. Σύμφωνα με το αναθεωρημένο Πρότυπο, κατά την εξαγορά εταιρειών θα πρέπει να περιλαμβάνεται προβληματισμός για την αναγνώριση ενδεχόμενων υποχρεώσεων στην εύλογη αξία. Καθώς η εύλογη αξία ενδεχόμενων υποχρεώσεων κατά την ημερομηνία εξαγοράς προσδιορίζεται,



μεταγενέστερες προσαρμογές γίνονται στην υπεραξία μόνο στην έκταση που αυτές αφορούν την εύλογη αξία κατά την ημερομηνία εξαγοράς και συμβαίνουν εντός της περιόδου επιμέτρησης (μέχρι ένα έτος από την ημερομηνία εξαγοράς). Σύμφωνα με την προηγούμενη πολιτική του Προτύπου οι προσαρμογές όσον αφορά σε ενδεχόμενες υποχρεώσεις γίνονται στην υπεραξία. Όπου η συνένωση επιχειρήσεων πραγματοποιείται από μια προϋπάρχουσα σχέση μεταξύ του Ομίλου και της εξαγορασθείσας εταιρείας, απαιτείται η αναγνώριση κέρδους ή ζημιάς, επιμετρημένων στην εύλογη αξία των μη συμβατικών αυτών σχέσεων.

- Τα κόστη τα οποία σχετίζονται με την εξαγορά να λογιστικοποιούνται ανεξάρτητα από τη συνένωση των επιχειρήσεων και κατά συνέπεια να επιβαρύνουν τα αποτελέσματα της περιόδου στην οποία πραγματοποιούνται. Ο προηγούμενος λογιστικός χειρισμός των εξόδων αυτών ήταν η αναγνώριση τους ως μέρος του κόστους της εξαγοράς

Το αναθεωρημένο Δ.Π.Χ.Α. 3 απαιτεί επίσης, πρόσθετες γνωστοποιήσεις όσον αφορά στις συνενώσεις επιχειρήσεων

Δεν σημειώθηκε στην διάρκεια της παρούσας περιόδου συνενώσεις επιχειρήσεων για τις οποίες η ημερομηνία απόκτησης να είναι την ή μετά την 01/07/2009.

#### **ΔΠΧΑ 7 (Τροποποίηση) «Βελτιώσεις στις Γνωστοποιήσεις για Χρηματοοικονομικά Μέσα»**

Η τροποποίηση στο ΔΠΧΑ 7 εισάγει πρόσθετες γνωστοποιήσεις σχετικά με την εύλογη αξία και τροποποιεί τις γνωστοποιήσεις αναφορικά με τον κίνδυνο ρευστότητας. Σε σχέση με την εύλογη αξία, η τροποποίηση απαιτεί τη γνωστοποίηση μιας ιεραρχίας τριών επιπέδων για όλα τα χρηματοοικονομικά μέσα που αναγνωρίζονται στην εύλογη αξία, καθώς επίσης και συγκεκριμένες γνωστοποιήσεις σχετικά με οποιεσδήποτε μεταφορές μεταξύ των επιπέδων της ιεραρχίας και λεπτομερείς γνωστοποιήσεις σε σχέση με το επίπεδο τρία. Επιπρόσθετα, τροποποιούνται οι απαιτούμενες γνωστοποιήσεις για τον κίνδυνο ρευστότητας σε σχέση με τα παράγωγα χρηματοοικονομικά μέσα και τα στοιχεία του ενεργητικού που χρησιμοποιούνται για τη διαχείριση της ρευστότητας. Οι συγκριτικές πληροφορίες δεν απαιτείται να παρουσιαστούν καθώς αυτό δεν προβλέπεται στις μεταβατικές διατάξεις της τροποποίησης. Η ανωτέρω τροποποίηση εφαρμόζεται από επιχειρήσεις για ετήσιες περιόδους που ξεκινούν την ή μετά την 01/01/2009.

#### **Υιοθέτηση του Δ.Λ.Π. 27 Ενοποιημένες Οικονομικές Καταστάσεις και λογιστικός χειρισμός για επενδύσεις σε θυγατρικές**

Η υιοθέτηση του αναθεωρημένου Δ.Λ.Π. 27 είναι υποχρεωτική για τις ετήσιες περιόδους που ξεκινούν την ή μετά την 01/07/2009.

Το αναθεωρημένο Πρότυπο είχε ως αποτέλεσμα την αλλαγή όσον αφορά στην λογιστική πολιτική σχετικά με την αύξηση ή μείωση της συμμετοχής σε θυγατρικές

Σε προηγούμενες χρήσεις, λόγω της απουσίας συγκεκριμένων απαιτήσεων από τα Πρότυπα, οι αυξήσεις στη συμμετοχή των θυγατρικών είχαν τον ίδιο λογιστικό χειρισμό όπως και στην εξαγορά των θυγατρικών με αναγνώριση υπεραξίας όπου ήταν απαραίτητο. Η επίδραση από τη μείωση μιας συμμετοχής σε θυγατρική που δεν περιέκλειε απώλεια ελέγχου, αναγνωριζόταν στα αποτελέσματα της περιόδου που πραγματοποιούνταν. Σύμφωνα, με το αναθεωρημένο Δ.Λ.Π. 27 όλες οι αυξήσεις και οι μειώσεις συμμετοχών σε θυγατρικές εταιρείες, αναγνωρίζονται απ' ευθείας στα Ίδια Κεφάλαια με καμία επίδραση στην υπεραξία και στα αποτελέσματα της περιόδου.

Σε περίπτωση απώλειας του ελέγχου μιας θυγατρικής ως αποτέλεσμα μιας συναλλαγής, το αναθεωρημένο πρότυπο απαιτεί ο Όμιλος να προχωρήσει στην αποαναγνώριση όλων των στοιχείων του ενεργητικού, των υποχρεώσεων και των μη ελεγχουσών συμμετοχών, στην τρέχουσα αξία τους. Οποιοδήποτε δικαίωμα παραμένει στην πρώην θυγατρική εταιρεία του Ομίλου, αναγνωρίζεται στην εύλογη αξία του κατά την ημερομηνία απώλειας του ελέγχου της θυγατρικής. Κέρδος ή Ζημιά από την απώλεια του ελέγχου αναγνωρίζεται στα αποτελέσματα της περιόδου ως η διαφορά μεταξύ των εισπράξεων, αν υπάρχουν τέτοιες, και των προσαρμογών.

Δεν έλαβε χώρα στην διάρκεια της περιόδου κάποια αύξηση ή μείωση συμμετοχής σε θυγατρική

#### **Δ.Λ.Π. 28 Ενοποιημένες Οικονομικές Καταστάσεις και λογιστικός χειρισμός για επενδύσεις σε συγγενείς**

Λόγω της αναθεώρησης του Δ.Λ.Π. 27 (βλέπε ανωτέρω) υπήρξαν τροποποιήσεις στο Δ.Λ.Π. 28, σχετικά με την απώλεια ελέγχου σε μια θυγατρική και την επιμέτρηση στην εύλογη αξία μιας συμμετοχής που κατέχει ο Όμιλος και ήταν προηγούμενα θυγατρική.

Δεν συνέτρεξε τέτοια περίπτωση στην διάρκεια της τρέχουσας περιόδου.

#### **ΔΛΠ 39: «Χρηματοοικονομικά Μέσα: Αναγνώριση και Αποτίμηση» - Τροποποίηση του ΔΛΠ 39 για ενσωματωμένα παράγωγα σε περιπτώσεις αναταξινόμησης χρηματοοικονομικών μέσων**

Η τροποποίηση του ΔΛΠ 39 απαιτεί οι επιχειρήσεις να εκτιμούν εάν χρειάζεται να διαχωρίζουν ένα ενσωματωμένο παράγωγο από ένα υβριδικό χρηματοοικονομικό μέσο στις περιπτώσεις αναταξινόμησης ενός χρηματοοικονομικού περιουσιακού στοιχείου που αποτιμάται στην εύλογη αξία του. Ο Όμιλος δεν αναμένει ότι η τροποποίηση αυτή θα επηρεάσει τις οικονομικές του καταστάσεις και δεν κατείχε τέτοιου είδους χρηματοοικονομικά στοιχεία μέχρι την ημερομηνία παρουσίασης των συγκεκριμένων καταστάσεων.

#### **Ετήσιες Βελτιώσεις 2008**

Η I.A.S.B. προχώρησε μέσα στο 2008 στην έκδοση «Ετήσιες Βελτιώσεις των Διεθνών Προτύπων Χρηματοοικονομικής Αναφοράς 2008». Οι περισσότερες από τις τροποποιήσεις αυτές έχουν έναρξη ισχύος την 1η Ιανουαρίου 2009 ή μεταγενέστερα. Εκτιμάται ότι η επίδραση δεν είναι σημαντική στις Οικονομικές Καταστάσεις του Ομίλου.

#### **ΔΠΧΑ 2, Παροχές που εξαρτώνται από την αξία των μετοχών "όροι εξάσκησης και ακυρώσεις" - Τροποποιημένο**

Η τροποποίηση του προτύπου διευκρινίζει δύο θέματα: Τον ορισμό της «προϋπόθεσης κατοχύρωσης», με την εισαγωγή του όρου «μη-προϋπόθεση κατοχύρωσης» για όρους που δεν αποτελούν όρους υπηρεσίας ή απόδοσης. Επίσης διευκρινίζεται ότι όλες οι ακυρώσεις, είτε προέρχονται από την οντότητα είτε από τα συμβαλλόμενα μέρη, πρέπει να έχουν την ίδια λογιστική αντιμετώπιση. Το ΔΠΧΑ 2 ισχύει για χρήσεις που ξεκινούν την ή μετά την 1η Ιανουαρίου του 2009. Η Διοίκηση εκτιμά ότι οι τροποποιήσεις του Δ.Π.Χ.Α. 2 δε θα έχουν επίδραση στις λογιστικές πολιτικές του Ομίλου λόγω του ότι δεν υπάρχουν προγράμματα παροχών που να εξαρτώνται από την αξία των μετοχών.

#### **ΔΛΠ 32 και ΔΛΠ 1 Χρηματοοικονομικά Μέσα διαθέσιμα από τον κάτοχο (ή "puttable" μέσο)**

Η τροποποίηση στο ΔΛΠ 32 απαιτεί όπως ορισμένα χρηματοοικονομικά μέσα διαθέσιμα από τον κάτοχο ("puttable" μέσα) και υποχρεώσεις που ανακλύπουν κατά τη ρευστοποίηση μιας οντότητας καταταχθούν ως Ίδια Κεφάλαια εάν πληρούνται συγκεκριμένα κριτήρια. Η τροποποίηση στο ΔΛΠ 1 απαιτεί γνωστοποίηση πληροφοριών αναφορικά με τα "puttable" μέσα που κατατάσσονται ως Ίδια Κεφάλαια. τροποποιημένη έκδοση του ΔΛΠ 32 ισχύει για χρήσεις που ξεκινούν την ή μετά την 1η Ιανουαρίου του 2009. Ο Όμιλος αναμένει ότι αυτές οι τροποποιήσεις δεν θα επηρεάσουν τις οικονομικές του καταστάσεις.

#### **ΔΛΠ 39 Χρηματοπιστωτικά Μέσα: Αναγνώριση και Επιμέτρηση: Κατάλληλα Μέσα Αντισταθμίσωσης (τροποποίηση Ιούλιος 2008)**

Η τροποποίηση στο ΔΛΠ 39, επιτρέπει σε μία οντότητα να προσδιορίσει ως αντισταθμιζόμενο στοιχείο ένα τμήμα της μεταβολής της εύλογης αξίας ή της διακύμανσης της ταμειακής ροής ενός χρηματοοικονομικού μέσου. Μία οντότητα μπορεί να προσδιορίσει τις μεταβολές στην εύλογη αξία ή στις ταμειακές ροές που συνδέονται με έναν μονομερή κίνδυνο ως το αντισταθμιζόμενο στοιχείο, σε μία αποτελεσματική σχέση αντιστάθμισης. Ο Όμιλος δεν αναμένει ότι η τροποποίηση αυτή θα επηρεάσει τις οικονομικές του καταστάσεις. Η τροποποιημένη έκδοση του ΔΛΠ 39 ισχύει για χρήσεις που ξεκινούν την ή μετά την 1η Ιουλίου του 2009. Ο Όμιλος δεν κατείχε τέτοιου είδους χρηματοοικονομικά στοιχεία μέχρι την ημερομηνία παρουσίασης των συγκεκριμένων καταστάσεων.

#### **ΕΔΔΠΧΠ 15 Συμφωνίες κατασκευής ακινήτων (Real Estate)**

Αυτή η Διερμηνεία εκδόθηκε στις 3/7/2008, ισχύει για ετήσιες περιόδους από 01/01/2009 και μετά και έχει αναδρομική εφαρμογή. Παρέχει οδηγίες για τον καθορισμό του εάν ένα συμβόλαιο για την κατασκευή ακίνητης περιουσίας εμπίπτει στο πλαίσιο εφαρμογής του ΔΛΠ 11 «Κατασκευαστικά Συμβόλαια» ή του ΔΛΠ 18 «Εσοδα». Η Διερμηνεία αυτή δεν έχει εφαρμογή στον Όμιλο

#### **ΕΔΔΠΧΑ 16: Αντισταθμίσεις Καθαρής Επένδυσης σε Επιχειρηματική Δραστηριότητα του Εξωτερικού**

Οι επενδύσεις σε επιχειρηματικές δραστηριότητες του εξωτερικού μπορεί να κατέχονται άμεσα από μία μητρική επιχείρηση ή έμμεσα από κάποια θυγατρική της. Σκοπός της Διερμηνείας 16 είναι η παροχή καθοδήγησης σχετικά με τη φύση των αντισταθμιζόμενων κινδύνων και το ποσό που έχει αναγνωριστεί στο αντισταθμιζόμενο στοιχείο για το οποίο έχει προσδιοριστεί σε μία σχέση αντιστάθμισης, και το ποια



ποσά πρέπει να ανακατατάσσονται από ίδια κεφάλαια στα αποτελέσματα ως προσαρμογές ανακατάταξης, με τη διάθεση της επιχειρηματικής δραστηριότητας του εξωτερικού

Η Διερμηνεία 16 εφαρμόζεται από μία επιχείρηση, η οποία αντισταθμίζει τον συναλλαγματικό κίνδυνο που προέρχεται από μία καθαρή επένδυση σε επιχειρηματική δραστηριότητα του εξωτερικού και επιδιώκει να καλύψει τις προϋποθέσεις της λογιστική αντιστάθμισης, σύμφωνα με το ΔΛΠ 39. Η παρούσα Διερμηνεία εφαρμόζεται μόνο σε αντισταθμίσεις καθαρών επενδύσεων σε επιχειρηματικές δραστηριότητες στο εξωτερικό, ενώ δεν έχει εφαρμογή σε άλλους τύπους λογιστικής αντιστάθμισης, όπως για παράδειγμα για αντισταθμίσεις εύλογης αξίας ή ταμειακών ροών.

Η ΕΔΔΠΧΑ 16 «Αντισταθμίσεις Καθαρής Επένδυσης σε Επιχειρηματική Δραστηριότητα του Εξωτερικού» εφαρμόζεται από επιχειρήσεις για ετήσιες περιόδους που ξεκινούν την ή μετά την 01 Οκτώβρη 2008. Σύμφωνα με τον Κανονισμό 460/2009 της ΕΕ, οι εταιρείες εφαρμόζουν την ΕΔΔΠΧΑ 16, το αργότερο από την ημερομηνία έναρξης του πρώτου οικονομικού έτους τους που αρχίζει μετά τις 30 Ιουνίου 2009. Η διερμηνεία αυτή δεν θα επηρεάσει τις οικονομικές καταστάσεις του Ομίλου.

#### **Ε.Δ.Δ.Π.Χ.Α. 17. Διανομές μη ταμειακών στοιχείων του ενεργητικού στους Ιδιοκτήτες**

Όταν μία επιχείρηση προβαίνει στην ανακοίνωση διανομής και έχει την υποχρέωση να διανείμει στοιχεία του ενεργητικού που αφορούν στους ιδιοκτήτες της, θα πρέπει να αναγνωρίζει μία υποχρέωση για αυτά τα πληρωτέα μερίσματα.

Σκοπός της Ε.Δ.Δ.Π.Χ.Α. 17 είναι η παροχή οδηγιών αναφορικά με το πότε θα πρέπει μία επιχείρηση να αναγνωρίζει τα μερίσματα πληρωτέα το πώς θα πρέπει να τα μετρά καθώς και, το πώς θα πρέπει να λογιστικοποιεί τις διαφορές μεταξύ της λογιστικής αξίας των στοιχείων του ενεργητικού που διανέμονται και της λογιστική αξίας των πληρωτέων μερισμάτων όταν η επιχείρηση εξοφλεί τα μερίσματα πληρωτέα.

Η Ε.Δ.Δ.Π.Χ.Α. 17 «Διανομές μη Ταμειακών Στοιχείων του Ενεργητικού στους Ιδιοκτήτες» εφαρμόζεται από τις επιχειρήσεις μελλοντικά για ετήσιες περιόδους που ξεκινούν την ή μετά την 01/07/2009. Νωρίτερη εφαρμογή της Διερμηνείας επιτρέπεται αρκεί η επιχείρηση να γνωστοποιεί το γεγονός αυτό στις Επεξηγηματικές Σημειώσεις των Οικονομικών Καταστάσεων και ταυτόχρονα να εφαρμόζει το Δ.Π.Χ.Α. 3 (όπως αναθεωρήθηκε το 2008), το Δ.Λ.Π. 27 (όπως τροποποιήθηκε τον Μάιο του 2008) και το Δ.Π.Χ.Α. 5 (όπως τροποποιήθηκε από την παρούσα Διερμηνεία). Η αναδρομική εφαρμογή της Διερμηνείας δεν επιτρέπεται. Η διερμηνεία αυτή δεν έχει εφαρμογή στις εργασίες του Ομίλου.

#### **Ε.Δ.Δ.Π.Χ.Α. 18. Μεταφορές στοιχείων ενεργητικού από Πελάτες**

Η ΕΔΔΠΧΑ εφαρμόζεται κυρίως στις επιχειρήσεις ή οργανισμούς κοινής ωφέλειας. Σκοπός της ΕΔΔΠΧΑ 18 αποσαφηνίζει τις απαιτήσεις των Δ.Π.Χ.Α. σχετικά με τις συμφωνίες κατά τις οποίες μια επιχείρηση λαμβάνει από ένα πελάτη της μέρος ενσώματων παγίων (οικόπεδα, κτιριακές εγκαταστάσεις ή εξοπλισμό τον οποίο η επιχείρηση θα πρέπει να χρησιμοποιήσει είτε με σκοπό ο πελάτης να αποτελέσει μέρος ενός δικτύου ή με σκοπό ο πελάτης να αποκτήσει συνεχή πρόσβαση στη παροχή αγαθών ή υπηρεσιών όπως για παράδειγμα παροχή ηλεκτρισμού ή νερού.

Η Ε.Δ.Δ.Π.Χ.Α. 18 «Μεταφορές στοιχείων ενεργητικού από Πελάτες» εφαρμόζεται από τις επιχειρήσεις μελλοντικά για ετήσιες περιόδους που ξεκινούν την ή μετά την 01/07/2009. Η Διερμηνεία αυτή δεν έχει εφαρμογή στον Όμιλο.

### **3.1.3 Πρότυπα, τροποποιήσεις και διερμηνείες σε ήδη υπάρχοντα πρότυπα τα οποία δεν έχουν ακόμα τεθεί σε ισχύ και δεν έχουν υιοθετηθεί ή δεν έχουν εφαρμογή στον όμιλό.**

Η Επιτροπή Διεθνών Λογιστικών Προτύπων καθώς και η Επιτροπή Ερμηνειών έχουν ήδη εκδώσει μια σειρά νέων λογιστικών προτύπων και ερμηνειών τα οποία δεν είναι υποχρεωτικό να εφαρμοστούν για τις παρουσιαζόμενες οικονομικές καταστάσεις. Η εκτίμηση του Ομίλου σχετικά με την επίδραση αυτών των νέων προτύπων και ερμηνειών έχει ως εξής:

#### **ΔΠΧΑ 9: «Χρηματοοικονομικά Μέσα»**

Το ΔΣΛΠ σχεδιάζει να αντικαταστήσει πλήρως το ΔΛΠ 39 « Χρηματοοικονομικά μέσα αναγνώριση και αποτίμηση» κατά το τέλος του 2010, το οποίο θα τεθεί σε εφαρμογή για ετήσιες οικονομικές περιόδους που ξεκινούν την 1 Ιανουαρίου 2013. Το ΔΠΧΑ 9 αποτελεί την πρώτο στάδιο του συνολικού σχεδίου αντικατάστασης του ΔΛΠ 39. Τα βασικά στάδια έχουν ως εξής:

1ο στάδιο: Αναγνώριση και αποτίμηση

2ο στάδιο: Μεθοδολογία απομείωσης

3ο στάδιο: Λογιστική αντιστάθμισης

Επιπρόσθετα ένα επιπλέον σχέδιο πραγματοποιείται με τα θέματα που αφορούν στη διακοπή αναγνώρισης. Το ΔΠΧΑ 9 στοχεύει στη μείωση της πολυπλοκότητας στη λογιστική αντιμετώπιση των χρηματοοικονομικών μέσων παρέχοντας λιγότερες κατηγορίες χρηματοοικονομικών στοιχείων ενεργητικού και μια αρχή με βάση προσέγγιση για την ταξινόμησή τους. Κατά το νέο πρότυπο, η οικονομική οντότητα ταξινομεί τα χρηματοοικονομικά στοιχεία ενεργητικού είτε στο αποσβεσμένο κόστος είτε στην εύλογη αξία βάσει

α) του επιχειρηματικού μοντέλου της επιχείρησης για τη διαχείριση των χρηματοοικονομικών στοιχείων ενεργητικού, και

β) των χαρακτηριστικών των συμβατών ταμειακών ροών των χρηματοοικονομικών στοιχείων ενεργητικού (αν δεν έχει επιλέξει να ορίσει το χρηματοοικονομικό στοιχείο ενεργητικού στην εύλογη αξία μέσω αποτελεσμάτων).

Η ύπαρξη μονό δυο κατηγοριών - αποσβεσμένο κόστος και εύλογη αξία - σημαίνει ότι θα απαιτείται μόνο ένα μοντέλο απομείωσης στο πλαίσιο του νέου προτύπου, μειώνοντας έτσι την πολυπλοκότητα.

Η επίδραση από την εφαρμογή του ΔΧΠΑ 9 αξιολογείται από την επιχείρηση καθώς αναμένεται να υπάρχει επίδραση στα Ίδια Κεφάλαια και τα αποτελέσματα από το επιχειρηματικό μοντέλο που θα διαλέξει η επιχείρηση για τη διαχείριση των χρηματοοικονομικών στοιχείων του ενεργητικού της.

Το πρότυπο εφαρμόζεται για τις ετήσιες περιόδους που ξεκινούν την ή μετά την 01/01/2013 και δεν έχει εγκριθεί από την ΕΕ.

#### **Τροποποίηση στο ΔΠΧΑ 1 «ΔΠΧΑ Πρώτη Εφαρμογή» - Επιπρόσθετες Εξαιρέσεις για Εταιρίες που Εφαρμόζουν τα ΔΠΧΑ για Πρώτη Φορά**

Η τροποποίηση παρέχει εξαίρεση από την αναδρομική εφαρμογή των ΔΠΧΑ στην επιμέτρηση στοιχείων του ενεργητικού στους τομείς πετρελαίου, φυσικού αερίου και μισθώσεων. Η τροποποίηση εφαρμόζεται για ετήσιες λογιστικές περιόδους που ξεκινούν την ή μετά την 1 Ιανουαρίου 2010. Η τροποποίηση δεν είναι εφαρμόσιμη στις εργασίες του Ομίλου.

#### **Τροποποίηση στο ΔΠΧΑ 1 «ΔΠΧΑ Πρώτη Εφαρμογή» - Περιορισμένες Εξαιρέσεις από τη Συγκριτική Πληροφόρηση για τις Γνωστοποιήσεις του ΔΠΧΑ 7 για Εταιρίες που Εφαρμόζουν τα ΔΠΧΑ για Πρώτη Φορά**

Η Τροποποίηση παρέχει εξαιρέσεις σε εταιρίες που εφαρμόζουν τα ΔΠΧΑ για πρώτη φορά από την υποχρέωση να παρέχουν συγκριτικές πληροφορίες σε σχέση με τις γνωστοποιήσεις που απαιτούνται από το ΔΠΧΑ 7 'Χρηματοοικονομικά Μέσα: Γνωστοποιήσεις'. Η τροποποίηση εφαρμόζεται για ετήσιες λογιστικές περιόδους που ξεκινούν την ή μετά την 1 Ιουλίου 2010 και έχει εγκριθεί από την ΕΕ.

Η τροποποίηση αυτή δεν εφαρμόζεται για τον Όμιλο.

#### **ΔΛΠ 24 «Γνωστοποιήσεις Συνδεδεμένων Μερών (αναθεώρηση)»**

Με την παρούσα τροποποίηση αποσαφηνίζεται η έννοια των συνδεδεμένων μερών και επιχειρείται μείωση στις γνωστοποιήσεις των συναλλαγών ανάμεσα σε συνδεδεμένα μέρη του δημοσίου. Συγκεκριμένα, καταργείται η υποχρέωση των συνδεδεμένων μερών δημοσίου να γνωστοποιήσουν τις λεπτομέρειες όλων των συναλλαγών με το δημόσιο και με άλλα συνδεδεμένα μέρη δημοσίου, αποσαφηνίζει και απλοποιεί τον ορισμό του συνδεδεμένου μέρους και επιβάλλει την γνωστοποίηση όχι μόνο των σχέσεων, των συναλλαγών και των υπολοίπων ανάμεσα στα συνδεδεμένα μέρη αλλά και των δεσμεύσεων τόσο στις ατομικές όσο και στις ενοποιημένες οικονομικές καταστάσεις. Η τροποποίηση αυτή, η οποία έχει υιοθετηθεί από την Ευρωπαϊκή Ένωση, έχει υποχρεωτική εφαρμογή από την 1 Ιανουαρίου 2011. Η εφαρμογή του αναθεωρημένου προτύπου δεν αναμένεται να έχει ουσιώδη επίδραση στις οικονομικές καταστάσεις.

#### **ΕΔΔΠΧΑ 14 (Τροποποίηση)- «Προπληρωμές ελάχιστων κεφαλαιακών απαιτήσεων»**

Η Τροποποίηση έγινε για να άρει τον περιορισμό που είχε μια οντότητα στο να αναγνωρίσει ένα στοιχείο του ενεργητικού που προέκυπτε από εθελοντικές προπληρωμές που έκανε προς ένα πρόγραμμα παροχών προκειμένου να καλύψει τις ελάχιστες κεφαλαιακές υποχρεώσεις του. Η τροποποίηση εφαρμόζεται για ετήσιες λογιστικές περιόδους που ξεκινούν την ή μετά την 1 Ιουλίου 2011 και έχει εγκριθεί από την ΕΕ. Η διερμηνεία δεν είναι εφαρμόσιμη στον Όμιλο.

#### **Ε.Δ.Δ.Π.Χ.Α. 19: Εξόφληση Χρηματοοικονομικών Υποχρεώσεων μέσω Συμμετοχικών Τίτλων**

Η Διερμηνεία 19 εξετάζει το θέμα της λογιστικής αντιμετώπισης των περιπτώσεων όταν οι όροι μιας χρηματοοικονομικής υποχρέωσης αποτελούν αντικείμενο επαναδιαπραγμάτευσης και ως αποτέλεσμα η

οντότητα εκδίδει μετοχικούς τίτλους στον πιστωτή για να εξοφλήσει το σύνολο ή μέρος της χρηματοοικονομικής υποχρέωσης. Τέτοιες συναλλαγές αναφέρεται μερικές φορές ως ανταλλαγές «χρεωστικών - συμμετοχικών τίτλων» ή συμφωνίες ανταλλαγής μετοχών, και η συχνότητα τους αυξάνεται κατά τη διάρκεια της οικονομικής κρίσης.

Πριν από τη δημοσίευση της Ε.Δ.Δ.Π.Χ.Α. 19, υπήρχε σημαντική ποικιλομορφία στη λογιστική αντιμετώπιση αυτών των συναλλαγών. Η νέα Διερμηνεία εφαρμόζεται για λογιστικές περιόδους που ξεκινούν την ή μετά την 1η Ιουλίου 2010, και επιτρέπεται η πρόωρη υιοθέτηση. Δεν έχει επίδραση στον Όμιλο.

#### **ΔΛΠ 32-(Τροποποίηση) «Χρηματοοικονομικά μέσα: Παρουσίαση» - Ταξινόμηση Εκδόσεων Δικαιωμάτων σε Μετοχές.**

Η Τροποποίηση αναθεωρεί τον ορισμό της χρηματοοικονομικής υποχρέωσης στο ΔΛΠ 32 με σκοπό την ταξινόμηση κάποιων δικαιωμάτων προαίρεσης ή δικαιωμάτων αγοράς μετοχών (που αναφέρονται μαζί ως «δικαιώματα (rights)») ως συμμετοχικούς τίτλους. Η τροποποίηση εφαρμόζεται για ετήσιες περιόδους που ξεκινούν την ή μετά την 01/02/2010 και δεν αναμένεται να έχει επίπτωση στις ενοποιημένες Οικονομικές Καταστάσεις του Ομίλου. Η παρούσα τροποποίηση έχει εγκριθεί από την Ευρωπαϊκή Ένωση.

#### **Ετήσιες Βελτιώσεις 2009**

Κατά το 2009 η IASB προέβη στην έκδοση των ετήσιων Βελτιώσεις στα Δ.Π.Χ.Α για το 2009 – μια σειρά προσαρμογών σε 12 Πρότυπα – που αποτελεί μέρος του προγράμματος για ετήσιες βελτιώσεις στα Πρότυπα. Το πρόγραμμα των ετήσιων βελτιώσεων της IASB στοχεύει στο να πραγματοποιούνται απαραίτητες αλλά μη επείγουσες προσαρμογές σε Δ.Π.Χ.Α. τα οποία δεν θα αποτελέσουν μέρος κάποιου μεγαλύτερου προγράμματος αναθεωρήσεων. Οι περισσότερες προσαρμογές έχουν ημερομηνία έναρξης ισχύος για τις ετήσιες χρήσεις που ξεκινούν την ή μετά την 1η Ιανουαρίου 2010 ενώ προγενέστερη εφαρμογή τους επιτρέπεται.

#### **Ετήσιες Βελτιώσεις 2010**

Κατά το 2010 το ΔΣΛΠ προέβη στην έκδοση των ετήσιων Βελτιώσεις στα ΔΠΧΑ για το 2010 – μια σειρά προσαρμογών σε 7 Πρότυπα – που αποτελεί μέρος του προγράμματος για ετήσιες βελτιώσεις στα Πρότυπα. Το πρόγραμμα των ετήσιων βελτιώσεων του ΔΣΛΠ στοχεύει στο να πραγματοποιούνται απαραίτητες αλλά μη επείγουσες προσαρμογές σε ΔΠΧΑ τα οποία δεν θα αποτελέσουν μέρος κάποιου μεγαλύτερου προγράμματος αναθεωρήσεων. Οι περισσότερες βελτιώσεις έχουν εφαρμογή για ετήσιες περιόδους που ξεκινούν την ή μετά την 01/01/2011, ενώ προγενέστερη εφαρμογή τους επιτρέπεται. Οι ετήσιες βελτιώσεις δεν έχουν υιοθετηθεί από την ΕΕ.

Ο Όμιλος δεν έχει σκοπό να εφαρμόσει κανένα από τα Πρότυπα ή τις Διερμηνείες νωρίτερα.

Με βάση την υπάρχουσα δομή του Ομίλου και τις λογιστικές πολιτικές που ακολουθούνται, η Διοίκηση δεν αναμένει σημαντικές επιδράσεις (εκτός αν αναφέρεται διαφορετικά) στις οικονομικές καταστάσεις της εταιρίας από την εφαρμογή των ανωτέρω Προτύπων και διερμηνειών, όταν αυτά καταστούν εφαρμόσιμα.

### **3.2 Σημαντικές λογιστικές κρίσεις, εκτιμήσεις και υποθέσεις**

Η προετοιμασία των οικονομικών καταστάσεων σύμφωνα με τα ΔΠΧΑ απαιτεί από τη διοίκηση τον σχηματισμό κρίσεων, εκτιμήσεων και υποθέσεων οι οποίες επηρεάζουν τα δημοσιευμένα στοιχεία του ενεργητικού και τις υποχρεώσεις, όπως επίσης την γνωστοποίηση ενδεχόμενων απαιτήσεων και υποχρεώσεων κατά την ημερομηνία σύνταξης των οικονομικών καταστάσεων και τα δημοσιευμένα ποσά εσόδων και εξόδων κατά την περίοδο αναφοράς. Τα πραγματικά αποτελέσματα μπορεί να διαφέρουν από αυτά τα οποία έχουν εκτιμηθεί. Οι εκτιμήσεις και οι κρίσεις επαναξιολογούνται συνεχώς και βασίζονται τόσο στην εμπειρία του παρελθόντος όσο και σε άλλους παράγοντες, συμπεριλαμβανομένων και των προσδοκιών για μελλοντικά γεγονότα τα οποία θεωρούνται λογικά με βάση τις συγκεκριμένες συνθήκες.

#### **Κρίσεις**

Οι βασικές κρίσεις που πραγματοποιεί η διοίκηση του Ομίλου (εκτός των κρίσεων που συνδέονται με εκτιμήσεις οι οποίες παρουσιάζονται στη συνέχεια) και που έχουν την σημαντικότερη επίδραση στα ποσά που αναγνωρίζονται στις οικονομικές καταστάσεις κυρίως σχετίζονται με:

- **κατηγοριοποίηση των επενδύσεων**

Η διοίκηση αποφασίζει κατά την απόκτηση μίας επένδυσης, εάν αυτή θα κατηγοριοποιηθεί ως διακρατούμενη μέχρι την λήξη, κατεχόμενη για εμπορικούς σκοπούς, αποτιμώμενη στην εύλογη αξία μέσω των αποτελεσμάτων, ή διαθέσιμη προς πώληση. Για αυτές που είναι διακρατούμενες μέχρι τη λήξη, η διοίκηση εξετάζει εάν πληρούνται τα κριτήρια που ορίζει το ΔΛΠ 39 και συγκεκριμένα ο Όμιλος έχει την πρόθεση και την ικανότητα να τις κρατήσει έως τη λήξη τους. Ο Όμιλος κατηγοριοποιεί τις επενδύσεις ως κατεχόμενες για εμπορικούς σκοπούς εάν αυτές έχουν αποκτηθεί κυρίως για τη δημιουργία βραχυπρόθεσμου κέρδους. Η κατηγοριοποίηση των επενδύσεων ως αποτιμώμενες στην εύλογη αξία μέσω των αποτελεσμάτων εξαρτάται από τον τρόπο με βάση τον οποίο η διοίκηση παρακολουθεί την απόδοση των επενδύσεων αυτών. Όταν δεν κατηγοριοποιούνται ως κατεχόμενες για εμπορικούς σκοπούς αλλά υπάρχουν διαθέσιμες και αξιόπιστες εύλογες αξίες και οι μεταβολές στις εύλογες αξίες περιλαμβάνονται στο κέρδος ή στη ζημιά στους λογαριασμούς των αποτελεσμάτων, τότε κατηγοριοποιούνται ως αποτιμώμενες στην εύλογη αξία μέσω των αποτελεσμάτων. Όλες οι λοιπές επενδύσεις κατηγοριοποιούνται ως διαθέσιμες προς πώληση.

- **ανακτησιμότητα των απαιτήσεων,**

Όταν ο Όμιλος έχει αντικειμενικές ενδείξεις ότι δεν θα εισπράξει όλα τα οφειλόμενα σ' αυτόν ποσά, σχηματίζει πρόβλεψη για την απομείωση εμπορικών απαιτήσεων. Το ύψος της πρόβλεψης διαμορφώνεται από τη διαφορά που προκύπτει μεταξύ της λογιστικής αξίας των απαιτήσεων και της παρούσας αξίας των εκτιμώμενων μελλοντικών ταμειακών ροών, οι οποίες προεξοφλούνται με το πραγματικό επιτόκιο. Το ποσό της πρόβλεψης καταχωρείται στα Λοιπά έξοδα εκμετάλλευσης στην κατάσταση αποτελεσμάτων.

- **αποθέματα**

Τα αποθέματα αποτιμώνται στη χαμηλότερη τιμή μεταξύ του ιστορικού κόστους και της καθαρής ρευστοποιήσιμης αξίας. Για την εκτίμηση της καθαρής ρευστοποιήσιμης αξίας, η διοίκηση λαμβάνει υπ' όψιν την πιο αξιόπιστη απόδειξη η οποία είναι διαθέσιμη τη στιγμή που πραγματοποιείται η εκτίμηση.

- **κατά πόσο μία μίσθωση που συνάπτεται με έναν εξωτερικό εκμισθωτή κατατάσσεται ως λειτουργική ή χρηματοδοτική.**

### Εκτιμήσεις και υποθέσεις

Συγκεκριμένα ποσά τα οποία περιλαμβάνονται ή επηρεάζουν τις οικονομικές καταστάσεις και οι σχετικές γνωστοποιήσεις πρέπει να εκτιμώνται, απαιτώντας τον σχηματισμό υποθέσεων σχετικά με αξίες ή συνθήκες που δεν είναι δυνατό να είναι γνωστές με βεβαιότητα κατά την περίοδο σύνταξης των οικονομικών καταστάσεων. Ως σημαντική λογιστική εκτίμηση, θεωρείται μία η οποία είναι σημαντική για την εικόνα της οικονομικής κατάστασης της Εταιρείας και τα αποτελέσματα και απαιτεί τις πιο δύσκολες, υποκειμενικές ή περίπλοκες κρίσεις της διοίκησης, συχνά ως αποτέλεσμα της ανάγκης για σχηματισμό εκτιμήσεων σχετικά με την επίδραση υποθέσεων οι οποίες είναι αβέβαιες. Ο Όμιλος αξιολογεί τέτοιες εκτιμήσεις σε συνεχή βάση, βασιζόμενος στα αποτελέσματα του παρελθόντος και στην εμπειρία, συσκέψεις με ειδικούς, τάσεις και άλλες μεθόδους οι οποίες θεωρούνται λογικές στις συγκεκριμένες συνθήκες, όπως επίσης και τις προβλέψεις μας σχετικά με το πώς αυτά ενδέχεται να αλλάξουν στο μέλλον.

- **Φόροι εισοδήματος**

Ο Όμιλος και η Εταιρεία υπόκειται σε φόρο εισοδήματος σε πολυάριθμες φορολογικές δικαιοδοσίες. Σημαντικές εκτιμήσεις απαιτούνται για τον καθορισμό της πρόβλεψης για φόρους εισοδήματος, καθώς και για τον καθορισμό των προβλέψεων για φόρους εισοδήματος. Υπάρχουν πολλές συναλλαγές και υπολογισμοί για τους οποίους ο ακριβής καθορισμός του φόρου είναι αβέβαιος κατά τη συνήθη πορεία των δραστηριοτήτων της επιχείρησης. Ο Όμιλος και η Εταιρεία αναγνωρίζουν υποχρεώσεις για αναμενόμενα θέματα φορολογικού ελέγχου, βασιζόμενοι σε εκτιμήσεις του κατά πόσο θα οφείλονται επιπλέον φόροι. Όταν το τελικό αποτέλεσμα από τους φόρους αυτών των υποθέσεων διαφέρει από τα ποσά που είχαν αρχικά λογιστεί, τέτοιες διαφορές θα έχουν επίδραση στο φόρο εισοδήματος και στις προβλέψεις για αναβαλλόμενη φορολογία στην περίοδο κατά την οποία τα ποσά αυτά έχουν καθορισθεί.

- **Προβλέψεις**

Οι επισφαλείς λογαριασμοί απεικονίζονται με τα ποσά τα οποία είναι πιθανόν να ανακτηθούν. Οι εκτιμήσεις για τα ποσά που αναμένεται να ανακτηθούν προκύπτουν κατόπιν ανάλυσης καθώς και από



την εμπειρία του Ομίλου σχετικά με την πιθανότητα επισφαλειών των πελατών. Μόλις γίνει γνωστό ότι ένας συγκεκριμένος λογαριασμός υπόκειται σε κίνδυνο μεγαλύτερο του συνήθους πιστωτικού κινδύνου (π.χ. χαμηλή πιστοληπτική ικανότητα του πελάτη, διαφωνία σχετικά με την ύπαρξη της απαίτησης ή το ποσό αυτής κ.λπ.), τότε ο λογαριασμός αναλύεται και καταγράφεται ως επισφάλεια εάν οι συνθήκες υποδηλώνουν ότι η απαίτηση είναι ανείσπρακτη.

- **Ενδεχόμενα γεγονότα**

Ο Όμιλος εμπλέκεται σε δικαστικές διεκδικήσεις και αποζημιώσεις κατά τη συνήθη πορεία των εργασιών του. Η διοίκηση κρίνει ότι οποιοδήποτε διακανονισμοί δε θα επηρέαζαν σημαντικά την οικονομική θέση του Ομίλου και της Εταιρείας, την 30 Ιουνίου 2010. Παρόλα αυτά, ο καθορισμός των ενδεχόμενων υποχρεώσεων που σχετίζονται με τις δικαστικές διεκδικήσεις και τις απαιτήσεις είναι μία πολύπλοκη διαδικασία που περιλαμβάνει κρίσεις σχετικά με τις πιθανές συνέπειες και τις διερμηνείες σχετικά με τους νόμους και τους κανονισμούς.

- **Ωφέλιμη ζωή αποσβέσιμων στοιχείων**

Η διοίκηση της Εταιρείας εξετάζει τις ωφέλιμες ζωές των αποσβέσιμων στοιχείων σε κάθε χρήση. Την 30η Ιουνίου 2010 η διοίκηση της Εταιρείας εκτιμά ότι οι ωφέλιμες ζωές αντιπροσωπεύουν την αναμενόμενη χρησιμότητα των στοιχείων του ενεργητικού.

Μεταβολές στις κρίσεις ή στις διερμηνείες είναι πιθανό να οδηγήσουν σε μία αύξηση ή μία μείωση των ενδεχόμενων υποχρεώσεων του Ομίλου στο μέλλον.

#### **4. Κύριες λογιστικές αρχές**

Οι σημαντικές λογιστικές πολιτικές οι οποίες έχουν χρησιμοποιηθεί στην κατάρτιση αυτών των ενοποιημένων οικονομικών καταστάσεων συνοψίζονται παρακάτω.

Αξίζει να σημειωθεί όπως αναφέρθηκε αναλυτικότερα ανωτέρω στην παράγραφο 3.2 ότι χρησιμοποιούνται λογιστικές εκτιμήσεις και υποθέσεις στην κατάρτιση των οικονομικών καταστάσεων. Παρά το γεγονός ότι αυτές οι εκτιμήσεις βασίζονται στην καλύτερη γνώση της διοίκησης σχετικά με τα τρέχοντα γεγονότα και ενέργειες, τα πραγματικά αποτελέσματα είναι πιθανό να διαφέρουν τελικά από αυτά τα οποία έχουν εκτιμηθεί.

##### **4.1 Οικονομικές πληροφορίες κατά τομέα**

Ο Όμιλος αναγνωρίζει τρεις γεωγραφικούς τομείς Ελλάδα, Κύπρο και Βουλγαρία ως λειτουργικούς τομείς. Οι ανωτέρω γεωγραφικοί τομείς είναι αυτοί που χρησιμοποιούνται από την Διοίκηση της επιχείρησης για εσωτερικούς σκοπούς. Οι στρατηγικές αποφάσεις της διοίκησης λαμβάνονται με βάση τα αναπροσαρμοσμένα λειτουργικά αποτελέσματα του κάθε παρουσιαζόμενου τομέα, τα οποία χρησιμοποιούνται για την μέτρηση της αποδοτικότητάς τους.

Ο Όμιλος με βάση το ΔΛΠ 14 εμφάνιζε στις δημοσιευμένες καταστάσεις ως πρωτεύων τομέα πληροφόρησης την διάκριση των πωλήσεων του σε λιανικές και χονδρικές, ενώ ως δευτερεύων τομέα εμφάνιζε τον γεωγραφικό τομέα. Η υιοθέτηση του ΔΠΧΑ 8 είχε ως συνέπεια αλλαγές στην αναγνώριση των λειτουργικών τομέων του Ομίλου και συγκεκριμένα στην αναγνώριση τριών γεωγραφικών τομέων ως τους λειτουργικούς της τομείς.

##### **4.2 Βάση ενοποίησης**

**Θυγατρικές:** Είναι όλες οι εταιρείες που διοικούνται και ελέγχονται, άμεσα ή έμμεσα, από άλλη Εταιρεία (μητρική), είτε μέσω της κατοχής της πλειοψηφίας των μετοχών της Εταιρείας στην οποία έγινε η επένδυση, είτε μέσω της εξάρτησής της από την τεχνογνωσία που της παρέχει ο Όμιλος. Δηλαδή, θυγατρικές είναι οι επιχειρήσεις πάνω στις οποίες ασκείται έλεγχος από την μητρική. Η JUMBO Α.Ε.Ε. αποκτά και ασκεί έλεγχο μέσω των δικαιωμάτων ψήφου. Η ύπαρξη τυχόν δυνητικών δικαιωμάτων ψήφου τα οποία είναι ασκήσιμα κατά τον χρόνο σύνταξης των οικονομικών καταστάσεων, λαμβάνεται υπόψη προκειμένου να στοιχειοθετηθεί αν η μητρική ασκεί τον έλεγχο επί των θυγατρικών.

Οι θυγατρικές ενοποιούνται πλήρως (ολική ενοποίηση) με την μέθοδο της αγοράς από την ημερομηνία που αποκτάται ο έλεγχος επί αυτών και παύουν να ενοποιούνται από την ημερομηνία που τέτοιος έλεγχος δεν υφίσταται.

Η εξαγορά θυγατρικής από τον Όμιλο ενοποιείται με τη μέθοδο της αγοράς (πλήρης ενοποίηση). Το κόστος κτήσης μιας θυγατρικής είναι η εύλογη αξία των περιουσιακών στοιχείων που δόθηκαν, των μετοχών που εκδόθηκαν και των υποχρεώσεων που αναλήφθηκαν κατά την ημερομηνία της ανταλλαγής, πλέον τυχόν κόστους άμεσα συνδεδεμένου με την συναλλαγή. Τα εξατομικευμένα περιουσιακά στοιχεία, υποχρεώσεις και ενδεχόμενες υποχρεώσεις που αποκτώνται σε μία επιχειρηματική συνένωση επιμετρώνται κατά την εξαγορά στις εύλογες αξίες τους ανεξαρτήτως του ποσοστού συμμετοχής.

Το κόστος αγοράς πέραν της εύλογης αξίας των επί μέρους στοιχείων που αποκτήθηκαν, καταχωρείται ως υπεραξία. Αν το συνολικό κόστος της αγοράς είναι μικρότερο από την εύλογη αξία των επί μέρους στοιχείων που αποκτήθηκαν, η διαφορά καταχωρείται άμεσα στα αποτελέσματα.

Ειδικά για τις επιχειρηματικές συνενώσεις που είχαν πραγματοποιηθεί πριν την ημερομηνία μετάβασης του Ομίλου στα ΔΠΧΑ (30 Ιουνίου 2004) χρησιμοποιήθηκε η εξαίρεση του ΔΠΧΑ 1 και δεν εφαρμόστηκε αναδρομικά η μέθοδος της εξαγοράς. Στα πλαίσια της παραπάνω εξαίρεσης η Εταιρεία δεν επαναυπολόγησε το κόστος κτήσης των θυγατρικών που είχαν αποκτηθεί πριν από την ημερομηνία μετάβασης στα ΔΠΧΑ, ούτε την εύλογη αξία των αποκτηθέντων στοιχείων του ενεργητικού και των υποχρεώσεων κατά την ημερομηνία της εξαγοράς.

Κατά συνέπεια η αρνητική υπεραξία που αναγνωρίστηκε κατά την ημερομηνία μετάβασης, στηρίχθηκε στην εξαίρεση του ΔΠΧΑ 1, και λόγω του ότι με βάση τις προηγούμενες λογιστικές αρχές εμφανιζόταν αρνητικά στα ίδια κεφάλαια το ποσό της υπεραξίας συμψηφίστηκε με τα αποτελέσματα εις νέον του Ομίλου. Διαιτητικές συναλλαγές, υπόλοιπα και μη πραγματοποιημένα κέρδη από συναλλαγές μεταξύ των εταιρειών του Ομίλου απαλείφονται στις ενοποιημένες οικονομικές καταστάσεις. Οι μη πραγματοποιημένες ζημιές, επίσης απαλείφονται, εκτός εάν η συναλλαγή παρέχει ενδείξεις απομείωσης, του μεταβιβασθέντος στοιχείου ενεργητικού.

Οι λογιστικές πολιτικές των θυγατρικών επιχειρήσεων μεταβλήθηκαν όπου κρίθηκε απαραίτητο προκειμένου να είναι συνεπείς με τις πολιτικές που υιοθετούνται από τον Όμιλο.

Στις ατομικές οικονομικές καταστάσεις οι επενδύσεις σε θυγατρικές επιχειρήσεις αποτιμώνται στο κόστος κτήσης τους το οποίο αποτελεί την εύλογη αξία του τμήματος μειωμένο με τα άμεσα έξοδα που σχετίζονται με την αγορά της επένδυσης.

### 4.3 Δομή του Ομίλου

Οι επιχειρήσεις που περιλαμβάνονται στην πλήρη ενοποίηση της JUMBO Α.Ε.Ε. είναι οι ακόλουθες:

#### Μητρική Εταιρεία:

Η Ανώνυμη Εμπορική Εταιρεία με την επωνυμία «JUMBO Ανώνυμη Εμπορική Εταιρεία» και το διακριτικό τίτλο «JUMBO» ιδρύθηκε το έτος 1986, με έδρα σήμερα στο Μοσχάτο Αττικής (οδός Κύπρου 9 & Ύδρας), είναι εισηγμένη από το έτος 1997 στην Παράλληλη Αγορά του Χρηματιστηρίου Αξιών Αθηνών και είναι εγγεγραμμένη στο Μητρώο Ανωνύμων Εταιρειών του Υπουργείου Ανάπτυξης με ΑΡ.Μ.Α.Ε. 7650/06/Β/86/04. Η Εταιρεία έχει καταταγεί στην κατηγορία Μεγάλης Κεφαλαιοποίησης του Χρηματιστηρίου Αθηνών.

#### Θυγατρικές εταιρείες:

1. Η θυγατρική εταιρεία με την επωνυμία «Jumbo Trading Ltd», είναι Κυπριακή εταιρία περιορισμένης ευθύνης (Limited). Ιδρύθηκε το έτος 1991. Έδρα αυτής, η Λευκωσία Κύπρου (Λεωφ. Αβραάμ Αντωνίου 9, Κάτω Λακατάμια της Λευκωσίας). Είναι εγγεγραμμένη στο Μητρώο Εφόρου Εταιριών Κύπρου με αριθμό Ε 44824. Δραστηριοποιείται στην Κύπρο στο ίδιο αντικείμενο με τη μητρική δηλαδή το λιανικό εμπόριο παιχνιδιών. Η Μητρική κατέχει το 100% των μετοχών και των δικαιωμάτων ψήφου αυτής.

2. Η θυγατρική εταιρεία την Βουλγαρία με την επωνυμία «JUMBO EC.B.» συστάθηκε την 1η Σεπτεμβρίου 2005 ως Μονοπρόσωπη Εταιρία Περιορισμένης Ευθύνης με αριθμό Μητρώου – Μεριδίας 96904, τόμος 1291 του Πρωτοδικείου Σόφιας και σύμφωνα με τις πρόνοιες και προϋποθέσεις του αρ. 115 Ε.Ν. Έδρα αυτής η Σόφια Βουλγαρίας (Bul. Bulgaria 51 Sofia 1404). Η Μητρική κατέχει το 100% των μετοχών και των δικαιωμάτων ψήφου αυτής.



Κατά την εξεταζόμενη χρήση 2009/2010 η θυγατρική JUMBO EC.B LTD προέβη σε αύξηση του Μετοχικού της Κεφαλαίου κατά € 20 εκατ. το οποίο καλύφθηκε κατά 100% από την μητρική εταιρεία JUMBO ΑΕΕ. Το κεφάλαιο της JUMBO EC.B LTD στις 30/06/2010 ανερχόταν σε € 51,91 εκατ. Σκοπός της άνω αύξησης κεφαλαίου είναι η περαιτέρω επέκταση του Ομίλου στην Βουλγαρία.

3. Η θυγατρική εταιρεία στη Ρουμανία με την επωνυμία «JUMBO EC.R. S.R.L» συστάθηκε την 9η Αυγούστου 2006 ως εταιρεία περιορισμένης ευθύνης (srl) με αριθμό διάταξης στο εμπορικό Μητρώο J40/12864/2006, με έδρα το Βουκουρέστι (Splaiul Independentei αρ. 52, γραφείο 21, διοικητική περιοχή 5, Βουκουρέστι). Η Μητρική κατέχει το 100% των μετοχών και των δικαιωμάτων ψήφου αυτής.

4. Η θυγατρική εταιρεία ASPETTO Ltd ιδρύθηκε την 21/8/2006 με έδρα την Λευκωσία Κύπρου (Λεωφ. Αβραάμ Αντωνίου 9, Κάτω Λακατάμια της Λευκωσίας). Η «Jumbo Trading Ltd» κατέχει το 100% των ψήφων της εταιρείας αυτής.

5. Η εταιρεία WESTLOOK SRL είναι θυγατρικής της εταιρείας ASPETTO Ltd η οποία κατέχει το 100% του μετοχικού της κεφαλαίου. Έδρα της είναι το Βουκουρέστι Ρουμανίας (1 Vasile Paun, διαμέρισμα 3, διοικητική περιοχή 5, Βουκουρέστι). Η εταιρεία αυτή ιδρύθηκε στις 16/10/2006.

Οι εταιρείες του Ομίλου οι οποίες περιλαμβάνονται στις ενοποιημένες οικονομικές καταστάσεις και η μέθοδος ενοποίησης έχουν ως εξής:

Ενοποιημένη θυγατρική	Ποσοστό & είδος συμμετοχής	Έδρα	Μέθοδος ενοποίησης
JUMBO TRADING LTD	100% Άμεση	Κύπρος	Ολική ενοποίηση
JUMBO EC.B LTD	100% Άμεση	Βουλγαρία	Ολική ενοποίηση
JUMBO EC.R SRL	100% Άμεση	Ρουμανία	Ολική ενοποίηση
ASPETTO LTD	100% Έμμεση	Κύπρος	Ολική ενοποίηση
WESTLOOK SRL	100% Έμμεση	Ρουμανία	Ολική ενοποίηση

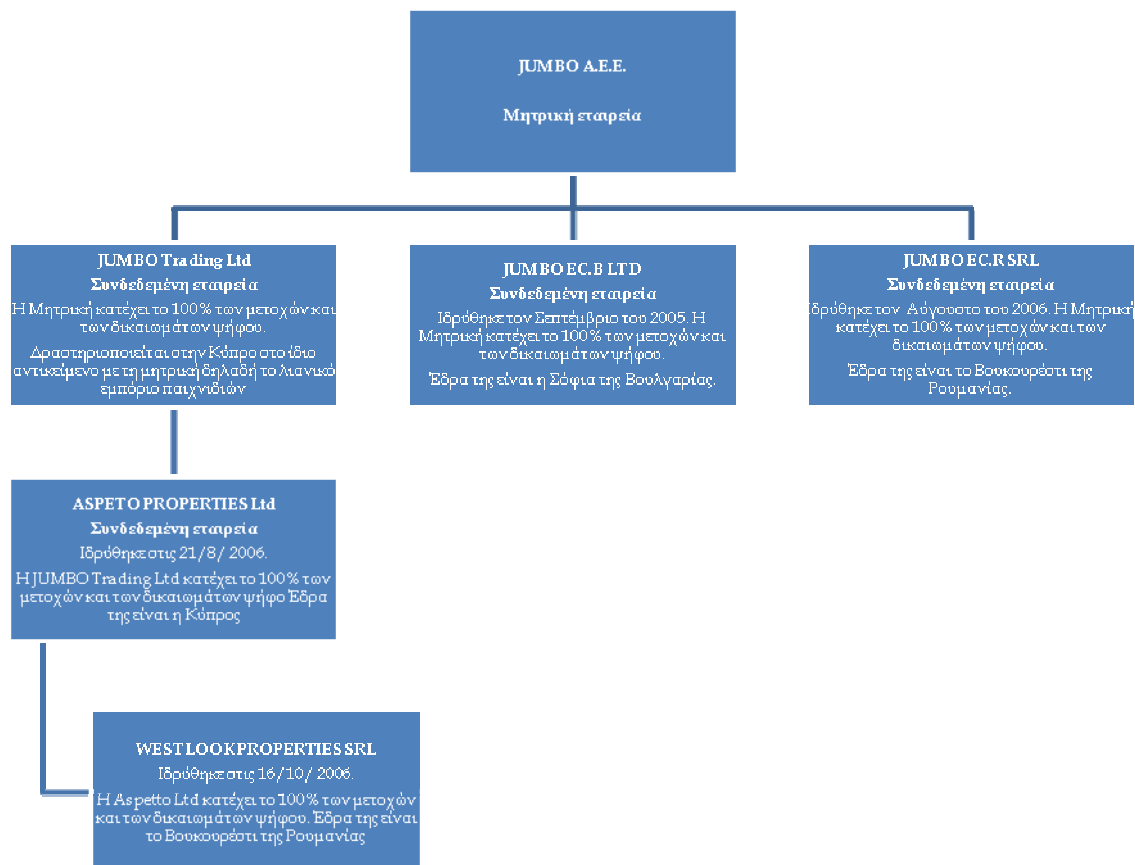

Κατά την διάρκεια της χρήσης δεν μεταβλήθηκε η δομή του Ομίλου.

#### 4.4 Νόμισμα λειτουργίας, παρουσίασης και μετατροπή ξένων νομισμάτων

Τα στοιχεία των οικονομικών καταστάσεων των εταιρειών του Ομίλου επιμετρώνται βάσει του νομίσματος του πρωτεύοντος οικονομικού περιβάλλοντος, στο οποίο λειτουργεί ο Όμιλος (λειτουργικό νόμισμα). Οι ενοποιημένες οικονομικές καταστάσεις παρουσιάζονται σε Ευρώ, που είναι το λειτουργικό νόμισμα και το νόμισμα παρουσίασης της μητρικής Εταιρείας.

Οι συναλλαγές σε ξένα νομίσματα μετατρέπονται στο λειτουργικό νόμισμα με τη χρήση των ισοτιμιών που ισχύουν κατά την ημερομηνία των συναλλαγών. Κέρδη και ζημιές από συναλλαγματικές διαφορές οι οποίες προκύπτουν από την εκκαθάριση τέτοιων συναλλαγών κατά την διάρκεια της περιόδου και από την μετατροπή των νομισματικών στοιχείων που εκφράζονται σε ξένο νόμισμα με τις ισχύουσες ισοτιμίες κατά την ημερομηνία κατάστασης οικονομικής θέσης, καταχωρούνται στα αποτελέσματα. Οι συναλλαγματικές διαφορές από μη νομισματικά στοιχεία που αποτιμώνται στην εύλογη αξία τους, θεωρούνται ως τμήμα της εύλογης αξίας και συνεπώς καταχωρούνται όπως και οι διαφορές της εύλογης αξίας.

Οι εκτός Ελλάδος δραστηριότητες του Ομίλου σε ξένα νομίσματα (οι οποίες αποτελούν κατά κανόνα αναπόσπαστο μέρος των δραστηριοτήτων της μητρικής), μετατρέπονται στο νόμισμα λειτουργίας με τη χρήση των ισοτιμιών που ισχύουν κατά την ημερομηνία των συναλλαγών, ενώ τα στοιχεία του ενεργητικού και παθητικού των δραστηριοτήτων στο εξωτερικό, που προκύπτουν κατά την ενοποίηση, μετατρέπονται σε Ευρώ με τις συναλλαγματικές ισοτιμίες που ισχύουν κατά την ημερομηνία της κατάστασης οικονομικής θέσης.

Οι ατομικές οικονομικές καταστάσεις των εταιρειών που μετέχουν στην ενοποίηση, και οι οποίες αρχικά παρουσιάζονται σε νόμισμα διαφορετικό από το νόμισμα παρουσίασης του Ομίλου, έχουν μετατραπεί σε ευρώ. Τα στοιχεία του ενεργητικού και οι υποχρεώσεις έχουν μεταφραστεί σε ευρώ στην ισοτιμία κλεισίματος την ημερομηνία της κατάστασης οικονομικής θέσης. Τα έσοδα και τα έξοδα έχουν μετατραπεί στο νόμισμα παρουσίασης του Ομίλου στις μέσες ισοτιμίες κατά την αναφερόμενη περίοδο. Όποιες διαφορές προκύπτουν από αυτή την διαδικασία έχουν χρεωθεί / (πιστωθεί) σε αποθεματικό συναλλαγματικών διαφορών μετατροπής, της καθαρής θέσης.

#### 4.5 Ενσώματες ακινητοποιήσεις

Τα πάγια στοιχεία του ενεργητικού απεικονίζονται στις οικονομικές καταστάσεις στις αξίες κτήσεως τους ή στις αξίες τεκμαιρόμενου κόστους όπως αυτό προσδιορίστηκε βάση εύλογων αξιών κατά τις ημερομηνίες μετάβασης, μείον, τις συσσωρευμένες αποσβέσεις και τυχόν απαξιώσεις των παγίων. Το κόστος κτήσεως περιλαμβάνει όλες τις άμεσα επιρριπτέες δαπάνες για την απόκτηση των στοιχείων.

Μεταγενέστερες δαπάνες καταχωρούνται σε επαύξηση της λογιστικής αξίας των ενσωμάτων παγίων ή ως ξεχωριστό πάγιο μόνον κατά την έκταση που οι δαπάνες αυτές αυξάνουν τα μελλοντικά οικονομικά οφέλη που αναμένεται να εισρεύσουν από τη χρήση του παγίου στοιχείου και το κόστος τους μπορεί να επιμετρηθεί αξιόπιστα. Το κόστος επισκευών και συντηρήσεων καταχωρείται στα αποτελέσματα όταν πραγματοποιούνται.

Οι αποσβέσεις των ενσωμάτων παγίων (πλην οικοπέδων τα οποία δεν αποσβένονται) υπολογίζονται με την σταθερή μέθοδο μέσα στην ωφέλιμη ζωή τους που έχει εκτιμηθεί ως εξής:

Κτίρια	30 - 35 έτη
Μηχανολογικός εξοπλισμός	5 - 20 έτη
Μεταφορικά μέσα	5 - 10 έτη
Λοιπός εξοπλισμός	4 - 10 έτη
Ηλεκτρονικοί υπολογιστές και προγράμματα	3 - 5 έτη

Οι υπολειμματικές αξίες και οι ωφέλιμες ζωές των ενσωμάτων παγίων υπόκεινται σε επανεξέταση σε κάθε ημερομηνία κατάστασης οικονομικής θέσης. Όταν οι λογιστικές αξίες των ενσωμάτων ακινητοποιήσεων υπερβαίνουν την ανακτήσιμη αξία τους, η διαφορά (απομείωση) καταχωρείται άμεσα ως έξοδο στα αποτελέσματα.

Κατά την πώληση ενσώματων ακινητοποιήσεων, οι διαφορές μεταξύ του τιμήματος που λαμβάνεται και της λογιστικής τους αξίας καταχωρούνται ως κέρδη ή ζημιές στα αποτελέσματα.

**Δικαίωμα Χρήσης Ενσώματων Στοιχείων:** Δικαιώματα εκμετάλλευσης ενσώματων στοιχείων που παραχωρούνται στα πλαίσια συμβάσεων κατασκευής ή εκμετάλλευσης έργων (αντισταθμιστικά οφέλη) αποτιμώνται στο κόστος κτήσης τους, εύλογη αξία τους κατά την ημερομηνία παραχώρησης τους, μείον τις αποσβέσεις.

**Λογισμικό:** Οι άδειες λογισμικού αποτιμώνται στο κόστος κτήσεως μείον τις αποσβέσεις και τυχόν ζημιές απομείωσης.

#### 4.6 Επενδύσεις σε Ακίνητα

Επενδύσεις σε Ακίνητα είναι οι επενδύσεις που αφορούν όλα εκείνα τα ακίνητα (στα οποία περιλαμβάνονται η γη, τα κτίρια ή τα μέρη κτιρίων είτε και τα δύο) τα οποία κατέχονται (είτε μέσω αγοράς είτε μέσω χρηματοοικονομικής μίσθωσης) από τον Όμιλο, είτε για να αποκομίζει μισθώματα από την εκμίσθωσή τους, είτε για την αύξηση της αξίας τους (ενίσχυση κεφαλαίου), είτε και για τα δύο, και δεν κατέχονται για: (α) να χρησιμοποιηθούν στην παραγωγή ή στην προμήθεια υλικών / υπηρεσιών ή για διοικητικούς σκοπούς και (β) για πώληση κατά την συνήθη πορεία των εργασιών της επιχείρησης.

Οι Επενδύσεις σε Ακίνητα επιμετρούνται αρχικά στο κόστος κτήσης συμπεριλαμβανομένων και των εξόδων συναλλαγής. Ο όμιλος έχει επιλέξει μετά την αρχική αναγνώριση την μέθοδο του κόστους και επιμετρά τις επενδύσεις του σε ακίνητα σύμφωνα με τις απαιτήσεις του ΔΛΠ 16 για αυτήν την μέθοδο.

Μεταφορές προς την κατηγορία των επενδύσεων σε ακίνητα γίνονται μόνο όταν υπάρχει μεταβολή στην χρήση αυτών, που αποδεικνύεται από το πέρας της ιδιοχρησιμοποίησης από τον Όμιλο, από το πέρας της κατασκευής ή αξιοποίησης μίας λειτουργικής μίσθωσης σε τρίτο.

Μεταφορές ακινήτων από την κατηγορία των επενδύσεων σε ακίνητα γίνονται μόνο όταν υπάρχει μεταβολή χρήσης αυτών, που αποδεικνύεται από την έναρξη της ιδιοχρησιμοποίησης από τον Όμιλο ή την έναρξη της αξιοποίησης με σκοπό την πώληση.

Μία επένδυση σε ακίνητα διαγράφεται (απαλείφεται από την κατάσταση οικονομικής θέσης) κατά τη διάθεση ή όταν η επένδυση αποσύρεται μονίμως από τη χρήση και δεν αναμένονται μελλοντικά οικονομικά οφέλη από τη διάθεσή της.

Τα κέρδη ή ζημιές που προκύπτουν από την απόσυρση ή διάθεση της επένδυσης σε ακίνητα αφορούν στην διαφορά μεταξύ του καθαρού προϊόντος της διάθεσης και της λογιστικής αξίας του περιουσιακού στοιχείου, αναγνωρίζονται στα αποτελέσματα κατά την περίοδο της απόσυρσης ή της διάθεσης.

#### 4.7 Μειώσεις της αξίας περιουσιακών στοιχείων

Τα στοιχεία του ενεργητικού που αποσβένονται υπόκεινται σε έλεγχο απομείωσης της αξίας τους όταν υπάρχουν ενδείξεις ότι η λογιστική αξία τους δεν θα ανακτηθεί. Η ανακτήσιμη αξία είναι το μεγαλύτερο ποσό μεταξύ της εύλογης αξίας του στοιχείου (καθαρή αξία πώλησης μειωμένη με τα σχετικά έξοδα πώλησης) και της αξίας λόγω χρήσης. Η ζημία λόγω μείωσης της αξίας των στοιχείων του ενεργητικού αναγνωρίζεται από την επιχείρηση, όταν η λογιστική αξία των στοιχείων αυτών (ή της Μονάδας Δημιουργίας Ταμειακών Ροών) είναι μεγαλύτερη από το ανακτήσιμο ποσό της.

Καθαρή αξία πώλησης θεωρείται το ποσό από την πώληση του στοιχείου του ενεργητικού στα πλαίσια μιας αμφοτεροβαρούς συναλλαγής στην οποία τα μέρη έχουν πλήρη γνώση και προσχωρούν οικειοθελώς, μετά από την αφαίρεση κάθε πρόσθετου άμεσου κόστους διάθεσης του στοιχείου ενεργητικού. Αξία χρήσης είναι η παρούσα αξία των εκτιμώμενων μελλοντικών ταμειακών ροών που αναμένεται να εισρεύσουν στην επιχείρηση από τη χρήση του στοιχείου ενεργητικού και από την διάθεση του στο τέλος της εκτιμώμενης ωφέλιμης ζωής του.

#### 4.8 Χρηματοοικονομικά μέσα

Χρηματοοικονομικό μέσο είναι κάθε σύμβαση που δημιουργεί ένα χρηματοοικονομικό στοιχείο ενεργητικού σε μία επιχείρηση και μια χρηματοοικονομική υποχρέωση ή ένα συμμετοχικό τίτλο σε μια άλλη επιχείρηση.

### **Χρηματοοικονομικά στοιχεία αποτιμώμενα στην εύλογη αξία της μέσω της κατάστασης αποτελεσμάτων χρήσης.**

Πρόκειται για χρηματοοικονομικά στοιχεία ενεργητικού, που ικανοποιούν οποιαδήποτε από τις παρακάτω προϋποθέσεις:

- Χρηματοοικονομικά στοιχεία ενεργητικού που κατέχονται για εμπορικούς σκοπούς (συμπεριλαμβάνονται τα παράγωγα, εκτός από εκείνα που είναι καθορισμένα και αποτελεσματικά μέσα αντιστάθμισης, αυτά που αποκτώνται ή δημιουργούνται με σκοπό την πώληση ή την επαναγορά και τέλος αυτά που αποτελούν μέρος ενός χαρτοφυλακίου από αναγνωρισμένα χρηματοοικονομικά μέσα).
- Κατά την αρχική αναγνώριση ορίζεται από την επιχείρηση ως στοιχείο που αποτιμάται στην εύλογη αξία, με αναγνώριση των μεταβολών στην Κατάσταση Αποτελεσμάτων Χρήσης.
- Στην Κατάσταση οικονομικής θέσης του Ομίλου οι συναλλαγές και η αποτίμηση σε εύλογες αξίες των παραγώγων απεικονίζονται σε ξεχωριστά κονδύλια του Ενεργητικού και των Υποχρεώσεων με τίτλο «Παράγωγα Χρηματοοικονομικά Στοιχεία». Οι μεταβολές στην εύλογη αξία των παραγώγων καταχωρούνται στην κατάσταση αποτελεσμάτων χρήσης.

Ο Όμιλος δεν κατείχε τέτοιου είδους χρηματοοικονομικά στοιχεία μέχρι την ημερομηνία παρουσίασης των συγκεκριμένων καταστάσεων.

### **Δάνεια και Απαιτήσεις**

Περιλαμβάνουν μη παράγωγα χρηματοοικονομικά στοιχεία ενεργητικού με σταθερές ή προσδιορισμένες πληρωμές, τα οποία δεν διαπραγματεύονται σε ενεργές αγορές. Στην κατηγορία αυτή (Δάνεια και Απαιτήσεις) δεν περιλαμβάνονται:

- απαιτήσεις από προκαταβολές για αγορά αγαθών ή υπηρεσιών,
- απαιτήσεις που έχουν να κάνουν με δοσοληψίες φόρων, οι οποίες έχουν επιβληθεί νομοθετικά από το κράτος,
- οτιδήποτε δεν καλύπτεται από σύμβαση ώστε να δίνει δικαίωμα στην επιχείρηση για λήψη μετρητών ή άλλων χρηματοοικονομικών παγίων στοιχείων.

Τα δάνεια και οι απαιτήσεις αποτιμώνται στο αποσβεσμένο κόστος βάσει της μεθόδου του πραγματικού επιτοκίου μείον κάθε πρόβλεψη για απομείωση. Κάθε μεταβολή στην αξία των δανείων και απαιτήσεων αναγνωρίζεται στα αποτελέσματα όταν τα δάνεια και οι απαιτήσεις διαγράφονται ή υφίστανται μείωση της αξίας τους καθώς και κατά την διενέργεια της απόσβεσης.

Τα Δάνεια και οι Απαιτήσεις περιλαμβάνονται στο κυκλοφορούν ενεργητικό, εκτός από εκείνα με λήξεις μεγαλύτερες των 12 μηνών από την ημερομηνία κατάστασης οικονομικής θέσης. Τα τελευταία συμπεριλαμβάνονται στα μη κυκλοφορούντα στοιχεία του ενεργητικού.

### **Επενδύσεις κατεχόμενες ως την λήξη**

Περιλαμβάνει μη παράγωγα χρηματοοικονομικά περιουσιακά στοιχεία με πάγιες ή προσδιορισμένες πληρωμές και συγκεκριμένη λήξη και τα οποία ο Όμιλος έχει την πρόθεση και την δυνατότητα να τα διακρατήσει ως την λήξη τους. Ο Όμιλος δεν κατείχε επενδύσεις της κατηγορίας αυτής.

### **Διαθέσιμα προς πώληση χρηματοοικονομικά στοιχεία ενεργητικού**

Περιλαμβάνει μη παράγωγα χρηματοοικονομικά περιουσιακά στοιχεία τα οποία είτε προσδιορίζονται σε αυτήν την κατηγορία, είτε δεν μπορούν να ενταχθούν σε κάποια από τις ανωτέρω. Στη συνέχεια, τα διαθέσιμα προς πώληση χρηματοοικονομικά περιουσιακά στοιχεία αποτιμώνται στην εύλογη αξία τους και τα σχετικά κέρδη ή ζημιές καταχωρούνται σε αποθεματικό των ιδίων κεφαλαίων μέχρι τα στοιχεία αυτά πωληθούν ή χαρακτηρισθούν ως απομειωμένα.

Ο Όμιλος κατά την 30/6/2010 δεν είχε στην κατοχή του επενδύσεις της κατηγορίας αυτής.

## **4.9 Αποθέματα**

Την ημερομηνία του κατάστασης οικονομικής θέσης, τα αποθέματα αποτιμώνται στο χαμηλότερη τιμή μεταξύ κόστους και καθαρής ρευστοποιήσιμης αξίας. Η καθαρή ρευστοποιήσιμη αξία είναι η εκτιμώμενη τιμή πώλησης στην συνηθισμένη πορεία των εργασιών της επιχείρησης μείον οποιαδήποτε σχετικά έξοδα

πώλησης. Το κόστος των αποθεμάτων δεν περιλαμβάνει χρηματοοικονομικά έξοδα. Η τιμή κτήσης των αποθεμάτων προσδιορίζεται με τη μέση ετήσια σταθμική τιμή.

#### 4.10 Εμπορικές απαιτήσεις

Ο μεγαλύτερος όγκος πωλήσεων του Ομίλου πραγματοποιείται λιανικά. Οι απαιτήσεις από πελάτες καταχωρούνται αρχικά στην εύλογη αξία τους ενώ τυχόν υπόλοιπα που ξεφεύγουν των κανονικών ορίων πίστωσης αποτιμώνται στο αναπόσβεστο κόστος χρησιμοποιώντας την μέθοδο του πραγματικού επιτοκίου, μείον την πρόβλεψη για μείωση της αξίας της. Στην περίπτωση που η αναπόσβεστη αξία ή το κόστος του χρηματοοικονομικού στοιχείου υπερβαίνει την παρούσα αξία, τότε το στοιχείο αυτό αποτιμάται στο ανακτήσιμο ποσό αυτού, δηλαδή στη παρούσα αξία των μελλοντικών ροών του περιουσιακού στοιχείου, η οποία υπολογίζεται με βάση το πραγματικό αρχικό επιτόκιο. Η σχετική ζημία μεταφέρεται απευθείας στα αποτελέσματα χρήσης. Οι ζημιές απομείωσης, δηλαδή όταν υπάρχει αντικειμενική ένδειξη ότι ο Όμιλος δεν είναι σε θέση να εισπράξει όλα τα ποσά που οφείλονται με βάση τους συμβατικούς όρους, αναγνωρίζονται στα αποτελέσματα.

#### 4.11 Ταμειακά διαθέσιμα και ισοδύναμα ταμειακών διαθεσίμων

Τα διαθέσιμα και ισοδύναμα διαθεσίμων περιλαμβάνουν τα μετρητά στην τράπεζα και στο ταμείο καθώς και τις βραχυπρόθεσμες επενδύσεις υψηλής ρευστότητας, τα προϊόντα της αγοράς χρήματος και τις τραπεζικές καταθέσεις. Ο Όμιλος θεωρεί τις προθεσμιακές καταθέσεις και της υψηλής ρευστότητας επενδύσεις με αρχική λήξη μικρότερη των τριών μηνών ως χρηματικά διαθέσιμα.

#### 4.12 Ίδια Κεφάλαια

Το μετοχικό κεφάλαιο προσδιορίζεται σύμφωνα με την ονομαστική αξία των μετοχών που έχουν εκδοθεί. Οι κοινές μετοχές ταξινομούνται στα ίδια κεφάλαια. Η αύξηση Μετοχικού Κεφαλαίου με καταβολή μετρητών περιλαμβάνει κάθε διαφορά υπέρ το άρτιο κατά την αρχική έκδοση του μετοχικού κεφαλαίου.

Έξοδα τα οποία πραγματοποιήθηκαν για την έκδοση μετοχών εμφανίζονται μετά την αφαίρεση του σχετικού φόρου εισοδήματος, σε μείωση του προϊόντος της έκδοσης αφαιρετικά από την καθαρή θέση. Τα έξοδα τα οποία σχετίζονται με την έκδοση μετοχών για την απόκτηση επιχειρήσεων περιλαμβάνονται στο κόστος κτήσεως της επιχειρήσεως που αποκτάται.

Τα παρακρατηθέντα κέρδη περιλαμβάνουν τα τρέχοντα αποτελέσματα και αυτά προηγούμενων περιόδων όπως γνωστοποιούνται στα αποτελέσματα.

#### 4.13 Χρηματοοικονομικές Υποχρεώσεις

Οι χρηματοοικονομικές υποχρεώσεις του Ομίλου περιλαμβάνουν τραπεζικά δάνεια, εμπορικές και άλλου είδους υποχρεώσεις και χρηματοοικονομικές μισθώσεις. Οι χρηματοοικονομικές υποχρεώσεις του Ομίλου (εκτός των δανείων) απεικονίζονται στην κατάσταση οικονομικής θέσης, στο κονδύλι “Προμηθευτές και λοιπές υποχρεώσεις” καθώς και στο κονδύλι “Λοιπές βραχυπρόθεσμες υποχρεώσεις”.

Οι χρηματοοικονομικές υποχρεώσεις αναγνωρίζονται όταν ο Όμιλος συμμετέχει σε μία συμβατική συμφωνία του χρηματοοικονομικού μέσου και διαγράφονται όταν ο Όμιλος απαλλάσσεται από την υποχρέωση ή αυτή ακυρώνεται ή λήγει. Οι τόκοι αναγνωρίζονται ως έξοδο στο κονδύλι των “Χρηματοοικονομικών Εξόδων” στην Κατάσταση Αποτελεσμάτων. Οι υποχρεώσεις από χρηματοοικονομικές μισθώσεις αποτιμώνται στην αρχική αξία μείον το ποσό του κεφαλαίου των χρηματοοικονομικών εξοφλήσεων. Οι εμπορικές υποχρεώσεις αναγνωρίζονται αρχικώς στην ονομαστική τους αξία και ακολούθως αποτιμώνται στο αποσβεσμένο κόστος μείον τις καταβολές διακανονισμού. Τα μερίσματα στους μετόχους περιλαμβάνονται στο κονδύλι “Λοιπές βραχυπρόθεσμες υποχρεώσεις”, όταν τα μερίσματα εγκρίνονται από την Γενική Συνέλευση των Μετόχων. Τα κέρδη και οι ζημιές αναγνωρίζονται στην Κατάσταση Αποτελεσμάτων όταν οι υποχρεώσεις διαγράφονται καθώς και μέσω της διενέργειας αποσβέσεων.



#### 4.14 Δανειακές υποχρεώσεις

Οι δανειακές υποχρεώσεις καταχωρούνται αρχικά στο κόστος το οποίο αντανακλά την εύλογη τους αξία μειωμένη με τα σχετικά έξοδα σύναψης. Μετά την αρχική καταχώρηση, αποτιμώνται στο αναπόσβεστο κόστος με βάση τη μέθοδο του πραγματικού επιτοκίου. Τα κόστη δανεισμού αναγνωρίζονται ως έξοδο στη περίοδο κατά την οποία πραγματοποιούνται.

Τα δάνεια σε ξένο νόμισμα αποτιμώνται βάσει της τιμής κλεισίματος της εκάστοτε ημερομηνίας κατάστασης οικονομικής θέσης, με εξαίρεση τα δάνεια εκείνα για τα οποία έχει καθοριστεί συγκεκριμένη ισοτιμία μετατροπής και αποπληρωμής κατά τη σύναψή τους.

#### 4.15 Μετατρέψιμα ομολογιακά δάνεια

Με βάση το ΔΛΠ 32, το στοιχείο της υποχρέωσης των συγκεκριμένων δανείων καθορίζεται με βάση τη παρούσα αξία όλων των συμβατικά καθορισμένων μελλοντικών χρηματοροών, προεξοφλημένο με επιτόκιο που ίσχυε εκείνη την περίοδο στην αγορά για παρόμοια δάνεια χωρίς το δικαίωμα μετατροπής. Το υπόλοιπο μέρος, αν υπάρχει, αποτελεί στοιχείο της καθαρής θέσης αντιπροσωπεύοντας το ενσωματωμένο δικαίωμα μετατροπής της υποχρέωσης στα ίδια κεφάλαια του εκδότη.

Μετά τον επιμερισμό της αξίας του ομολόγου, οποιαδήποτε κέρδη ή ζημιές που σχετίζονται με το στοιχείο της υποχρέωσης αναγνωρίζονται στην κατάσταση αποτελεσμάτων, ενώ το τίμημα που σχετίζεται με τα ίδια κεφάλαια αναγνωρίζεται ως στοιχείο της καθαρής θέσης.

Σε περίπτωση μετατροπής του δανείου η διαφορά μεταξύ του υπολοίπου της δανειακής υποχρέωσης και του ποσού της αύξησης του μετοχικού κεφαλαίου αναγνωρίζεται στα ίδια κεφάλαια και συγκεκριμένα στο κονδύλι «Αποθεματικό υπέρ το άρτιο».

#### 4.16 Φορολογία εισοδήματος & αναβαλλόμενοι φόροι

Η επιβάρυνση της περιόδου με φόρους εισοδήματος αποτελείται από τους τρέχοντες φόρους και τους αναβαλλόμενους φόρους, δηλαδή φόρους ή φορολογικές ελαφρύνσεις που σχετίζονται με τα οικονομικά οφέλη που προκύπτουν στην χρήση αλλά έχουν ήδη καταλογιστεί ή θα καταλογιστούν από τις φορολογικές αρχές σε διαφορετικές περιόδους και προβλέψεις ενδεχόμενων φορολογικών υποχρεώσεων για ανέλεγκτες φορολογικά χρήσεις. Ο φόρος εισοδήματος αναγνωρίζεται στον λογαριασμό των αποτελεσμάτων της περιόδου, εκτός του φόρου εκείνου που αφορά συναλλαγές που καταχωρήθηκαν απευθείας στα ίδια κεφάλαια, οπότε καταχωρείται, κατά ανάλογο τρόπο, στα ίδια κεφάλαια.

Οι τρέχοντες φόροι εισοδήματος περιλαμβάνουν τις βραχυπρόθεσμες υποχρεώσεις ή και τις απαιτήσεις προς τις δημοσιονομικές αρχές που σχετίζονται με τους πληρωτέους φόρους επί του φορολογητέου εισοδήματος της περιόδου και τυχόν πρόσθετους φόρους εισοδήματος που αφορούν προηγούμενες χρήσεις.

Οι τρέχοντες φόροι επιμετρούνται σύμφωνα με τους φορολογικούς συντελεστές και τους φορολογικούς νόμους που εφαρμόζονται στις διαχειριστικές περιόδους με τις οποίες σχετίζονται, βασιζόμενα στο φορολογητέο κέρδος για το έτος. Οι αλλαγές στα βραχυπρόθεσμα φορολογικά στοιχεία του ενεργητικού ή τις υποχρεώσεις αναγνωρίζονται σαν μέρος των φορολογικών εξόδων στην κατάσταση αποτελεσμάτων χρήσης.

Ο αναβαλλόμενος φόρος εισοδήματος προσδιορίζεται με την μέθοδο της υποχρέωσης που προκύπτει από τις προσωρινές διαφορές μεταξύ της λογιστικής αξίας και της φορολογικής βάσης των στοιχείων του ενεργητικού και των υποχρεώσεων. Αναβαλλόμενος φόρος εισοδήματος δεν λογίζεται εάν προκύπτει από την αρχική αναγνώριση στοιχείου ενεργητικού ή παθητικού σε συναλλαγή, εκτός επιχειρηματικής συνένωσης, η οποία όταν έγινε δεν επηρέασε ούτε το λογιστικό ούτε το φορολογικό κέρδος ή ζημία.

Οι αναβαλλόμενες φορολογικές απαιτήσεις και υποχρεώσεις αποτιμώνται με βάση τους φορολογικούς συντελεστές που αναμένεται να εφαρμοστούν στην περίοδο κατά την οποία θα διακανονιστεί η απαίτηση ή η υποχρέωση, λαμβάνοντας υπόψη τους φορολογικούς συντελεστές (και φορολογικούς νόμους) που έχουν τεθεί σε ισχύ ή ουσιαστικά ισχύουν μέχρι την ημερομηνία της Κατάστασης οικονομικής θέσης. Σε περίπτωση αδυναμίας σαφούς προσδιορισμού του χρόνου αναστροφής των προσωρινών διαφορών



εφαρμόζεται ο φορολογικός συντελεστής που ισχύει κατά την επόμενη της ημερομηνίας της κατάστασης οικονομικής θέσης χρήση.

Οι αναβαλλόμενες φορολογικές απαιτήσεις αναγνωρίζονται κατά την έκταση στην οποία θα υπάρξει μελλοντικό φορολογητέο κέρδος για την χρησιμοποίηση της προσωρινής διαφοράς που δημιουργεί την αναβαλλόμενη φορολογική απαίτηση.

Ο αναβαλλόμενος φόρος εισοδήματος αναγνωρίζεται για τις προσωρινές διαφορές που προκύπτουν από επενδύσεις σε θυγατρικές και συνδεδεμένες επιχειρήσεις, με εξαίρεση την περίπτωση που η αναστροφή των προσωρινών διαφορών ελέγχεται από τον Όμιλο και είναι πιθανό ότι οι προσωρινές διαφορές δεν θα αναστραφούν στο άμεσο μέλλον.

Οι περισσότερες αλλαγές στις αναβαλλόμενες φορολογικές απαιτήσεις ή υποχρεώσεις αναγνωρίζονται σαν ένα κομμάτι των φορολογικών εξόδων στην κατάσταση αποτελεσμάτων χρήσης. Οι μεταβολές στα στοιχεία του ενεργητικού ή των υποχρεώσεων που επηρεάζουν τις προσωρινές διαφορές αναγνωρίζονται κατευθείαν στα ίδια κεφάλαια του Ομίλου.

#### 4.17 Παροχές προς το προσωπικό

##### **Βραχυπρόθεσμες παροχές**

Οι βραχυπρόθεσμες παροχές προς τους εργαζομένους (εκτός από παροχές λήξης της εργασιακής σχέσης) σε χρήμα και σε είδος αναγνωρίζονται ως έξοδο όταν καθίστανται δεδουλευμένες. Τυχόν ανεξόφλητο ποσό καταχωρείται ως υποχρέωση, ενώ σε περίπτωση που το ποσό που ήδη καταβλήθηκε υπερβαίνει το ποσό των παροχών, η επιχείρηση αναγνωρίζει το υπερβάλλον ποσό ως στοιχείο του ενεργητικού της (προπληρωθέν έξοδο) μόνο κατά την έκταση που η προπληρωμή θα οδηγήσει σε μείωση μελλοντικών πληρωμών ή σε επιστροφή.

##### **Παροχές μετά την έξοδο από την υπηρεσία**

Οι παροχές μετά την λήξη της απασχόλησης περιλαμβάνουν συντάξεις ή τις παροχές (ασφάλειες ζωής και ιατρική περίθαλψη) που παρέχει η επιχείρηση μετά την λήξη της απασχόλησης, ως αντάλλαγμα της υπηρεσίας των εργαζομένων. Συνειπώς περιλαμβάνουν τόσο προγράμματα καθορισμένων εισφορών όσο και προγράμματα καθορισμένων παροχών. Το δεδουλευμένο κόστος των προγραμμάτων καθορισμένων εισφορών καταχωρείται ως έξοδο στην περίοδο που αφορά.

##### **Πρόγραμμα καθορισμένων εισφορών**

Με βάση το πρόγραμμα καθορισμένων εισφορών, η υποχρέωση της επιχείρησης (νομική ή τεκμαιρόμενη) περιορίζεται στο ποσό που έχει συμφωνηθεί να συνεισφέρει στον φορέα (π.χ. ταμείο) που διαχειρίζεται τις εισφορές και χορηγεί τις παροχές. Συνειπώς το ποσό των παροχών που θα λάβει ο εργαζόμενος προσδιορίζεται από το ποσό που καταβάλλει η επιχείρηση (ή και ο εργαζόμενος) και από τις καταβληθείσες επενδύσεις των εισφορών αυτών.

Η πληρωτέα εισφορά από την επιχείρηση σε ένα πρόγραμμα καθορισμένων εισφορών, αναγνωρίζεται είτε ως μία υποχρέωση μετά και την αφαίρεση της εισφοράς που καταβλήθηκε, είτε ως ένα έξοδο.

##### **Πρόγραμμα καθορισμένων παροχών**

Η υποχρέωση που καταχωρείται στην κατάσταση οικονομικής θέσης για τα προγράμματα καθορισμένων παροχών αποτελεί την παρούσα αξία της υποχρέωσης για την καθορισμένη παροχή μείον την εύλογη αξία των στοιχείων του ενεργητικού του προγράμματος (εάν υπάρχουν) και τις μεταβολές που προκύπτουν από οποιοδήποτε αναλογιστικό κέρδος ή ζημία και το κόστος της προϋπηρεσίας. Η δέσμευση της καθορισμένης παροχής υπολογίζεται ετησίως από ανεξάρτητο αναλογιστή με την χρήση της μεθόδου της προβεβλημένης πιστωτικής μονάδος (projected unit credit method). Για την προεξόφληση χρησιμοποιείται το επιτόκιο των μακροπροθέσμων ομολόγων του Ελληνικού Δημοσίου.

Τα αναλογιστικά κέρδη και οι ζημίες είναι στοιχεία της υποχρέωσης της παροχής της επιχείρησης, όσο και του εξόδου το οποίο θα αναγνωριστεί στα αποτελέσματα. Αυτά που προκύπτουν από τις προσαρμογές με βάση τα ιστορικά δεδομένα και είναι πάνω ή κάτω από το περιθώριο του 10% της σωρευμένης υποχρέωσης, καταχωρούνται στα αποτελέσματα μέσα στον αναμενόμενο μέσο ασφαλιστικό χρόνο των συμμετεχόντων στο πρόγραμμα. Το κόστος προϋπηρεσίας αναγνωρίζεται άμεσα στα αποτελέσματα με εξαίρεση την περίπτωση που οι μεταβολές του προγράμματος εξαρτώνται από τον

εναπομένοντα χρόνο υπηρεσίας των εργαζομένων. Στην περίπτωση αυτή το κόστος προϋπηρεσίας καταχωρείται στα αποτελέσματα με την σταθερή μέθοδο μέσα στην περίοδο ωρίμανσης.

#### **Παροχές τερματισμού της απασχόλησης**

Οι παροχές λόγω λήξης της εργασιακής σχέσης καταβάλλονται όταν οι εργαζόμενοι αποχωρούν πριν την ημερομηνία συνταξιοδότησεως. Ο Όμιλος καταχωρεί αυτές τις παροχές όταν δεσμεύεται, είτε όταν τερματίζει την απασχόληση υπαρχόντων εργαζομένων σύμφωνα με ένα λεπτομερές πρόγραμμα για το οποίο δεν υπάρχει πιθανότητα απόσυρσης, είτε όταν προσφέρει αυτές τις παροχές ως κίνητρο για εκούσια (εθελουσία) αποχώρηση. Όταν οι παροχές αυτές καθίστανται πληρωτέες σε περιόδους πέρα των δώδεκα μηνών από ημερομηνία της Κατάστασης οικονομικής θέσης, τότε θα πρέπει να προεξοφλούνται με βάση τις αποδόσεις των υψηλής ποιότητας εταιρικών ομολόγων ή των κρατικών ομολόγων.

Στην περίπτωση μίας προσφοράς που γίνεται για να ενθαρρύνει την εθελουσία αποχώρηση, η αποτίμηση των παροχών λήξης της εργασιακής σχέσης πρέπει να βασίζεται στον αριθμό των εργαζομένων που αναμένεται να δεχτούν την προσφορά.

Στην περίπτωση τερματισμού απασχόλησης που υπάρχει αδυναμία προσδιορισμού των εργαζομένων που θα κάνουν χρήση αυτών των παροχών, δεν γίνεται λογιστικοποίηση αλλά γνωστοποίηση αυτών ως ενδεχόμενη υποχρέωση.

#### **4.18 Προβλέψεις και ενδεχόμενες υποχρεώσεις/απαιτήσεις**

Προβλέψεις αναγνωρίζονται όταν ο Όμιλος έχει παρούσες νομικές ή τεκμαιρόμενες υποχρεώσεις ως αποτέλεσμα παρελθόντων γεγονότων, είναι πιθανή η εκκαθάρισή τους μέσω εκροών πόρων και η εκτίμηση του ακριβούς ποσού της υποχρέωσης μπορεί να πραγματοποιηθεί με αξιοπιστία. Οι προβλέψεις επισκοπούνται κατά την ημερομηνία σύνταξης κάθε κατάστασης οικονομικής θέσης και προσαρμόζονται προκειμένου να αντανακλούν την παρούσα αξία της δαπάνης που αναμένεται να απαιτηθεί για τη διευθέτηση της υποχρέωσης.

Οι ενδεχόμενες υποχρεώσεις δεν αναγνωρίζονται στις οικονομικές καταστάσεις αλλά γνωστοποιούνται, εκτός αν η πιθανότητα εκροών πόρων οι οποίοι ενσωματώνουν οικονομικά οφέλη είναι ελάχιστη. Οι ενδεχόμενες απαιτήσεις δεν αναγνωρίζονται στις οικονομικές καταστάσεις αλλά γνωστοποιούνται εφόσον η εισροή οικονομικών οφελών είναι πιθανή.

#### **4.19 Μισθώσεις**

##### **Εταιρία Ομίλου ως Μισθωτής**

Οι μισθώσεις παγίων κατά τις οποίες μεταβιβάζονται στον Όμιλο όλοι οι κίνδυνοι και τα οφέλη που έχουν σχέση με την κυριότητα ενός στοιχείου του ενεργητικού, ανεξάρτητα από την τελική μεταβίβαση ή μη του τίτλου κυριότητας του στοιχείου αυτού, αποτελούν τις χρηματοδοτικές μισθώσεις. Οι μισθώσεις αυτές κεφαλαιοποιούνται με την έναρξη της μίσθωσης στη χαμηλότερη μεταξύ της εύλογης αξίας του παγίου στοιχείου ή της παρούσας αξίας των ελάχιστων μισθωμάτων.

Κάθε μίσθωμα επιμερίζεται μεταξύ της υποχρέωσης και των χρηματοοικονομικών εξόδων έτσι ώστε να επιτυγχάνεται ένα σταθερό επιτόκιο στην υπολειπόμενη χρηματοοικονομική υποχρέωση. Οι αντίστοιχες υποχρεώσεις από μισθώματα, καθαρές από χρηματοοικονομικά έξοδα, απεικονίζονται στις υποχρεώσεις. Το μέρος του χρηματοοικονομικού εξόδου που αφορά σε χρηματοδοτικές μισθώσεις αναγνωρίζεται στα αποτελέσματα χρήσης κατά τη διάρκεια της μίσθωσης. Τα πάγια που αποκτήθηκαν με χρηματοδοτική μίσθωση αποσβένονται στη μικρότερη περίοδο μεταξύ της ωφέλιμης ζωής των παγίων στοιχείων και της διάρκειας μίσθωσής της εκτός από τις περιπτώσεις όπου το πάγιο στοιχείο είναι βέβαιο ότι θα περιέλθει στην κυριότητα του Ομίλου μετά το τέλος της μισθωτικής περιόδου. Στις περιπτώσεις αυτές το πάγιο αποσβένεται με βάση την εκτίμηση της ωφέλιμης ζωής του.

Συμφωνίες μισθώσεων όπου ο εκμισθωτής μεταβιβάζει το δικαίωμα χρήσης ενός στοιχείου του ενεργητικού για μια συμφωνημένη χρονική περίοδο, χωρίς ωστόσο να μεταβιβάζει και τους κινδύνους και ανταμοιβές της ιδιοκτησίας του παγίου στοιχείου, ταξινομούνται ως λειτουργικές μισθώσεις. Οι πληρωμές που γίνονται για λειτουργικές μισθώσεις (καθαρές από τυχόν κίνητρα που προσφέρθηκαν από τον εκμισθωτή) αναγνωρίζονται στα αποτελέσματα χρήσης αναλογικά κατά τη διάρκεια της μίσθωσης.

##### **Εταιρία Ομίλου ως εκμισθωτής**

Πάγια που εκμισθώνονται με λειτουργικές μισθώσεις περιλαμβάνονται στις ενσώματες ακινητοποιήσεις της κατάστασης οικονομικής θέσης. Αποσβένονται κατά τη διάρκεια της αναμενόμενης ωφέλιμης ζωής τους με βάση συνεπή με παρόμοιες ιδιότητες ενσώματες ακινητοποιήσεις. Το έσοδο του ενοικίου (καθαρό από τυχόν κίνητρα που δόθηκαν στους μισθωτές) αναγνωρίζεται με τη σταθερή μέθοδο κατά τη διάρκεια της περιόδου της μίσθωσης.

#### 4.20 Αναγνώριση εσόδων και εξόδων

##### Έσοδα

Τα έσοδα αναγνωρίζονται, όταν πιθανολογείται ότι μελλοντικά οικονομικά οφέλη θα εισρεύσουν στην οικονομική οντότητα και αυτά τα οφέλη μπορεί να επιμετρηθούν με αξιοπιστία.

Τα έσοδα περιλαμβάνουν την εύλογη αξία πωλήσεων αγαθών και παροχής υπηρεσιών, καθαρά από Φόρο Προστιθέμενης Αξίας, εκπτώσεις και επιστροφές. Το ποσό του εσόδου θεωρείται ότι μπορεί αν μετρηθεί αξιόπιστα όταν όλες οι ενδεχόμενες υποχρεώσεις που σχετίζονται με την πώληση έχουν επιλυθεί. Τα ενδοεταιρικά έσοδα μέσα στον Όμιλο απαλείφονται πλήρως. Η αναγνώριση των εσόδων γίνεται ως εξής:

- **Πωλήσεις αγαθών:** Οι πωλήσεις αγαθών αναγνωρίζονται όταν ο Όμιλος παραδίδει τα αγαθά στους πελάτες, τα αγαθά γίνονται αποδεκτά από τους πελάτες και η είσπραξη της απαίτησης είναι εύλογα εξασφαλισμένη.
- **Έσοδα από τόκους:** Τα έσοδα από τόκους αναγνωρίζονται βάσει χρονικής αναλογίας και με την χρήση του πραγματικού επιτοκίου. Όταν υπάρχει απομείωση των απαιτήσεων, η λογιστική αξία αυτών μειώνεται στο ανακτήσιμο ποσό της το οποίο είναι η παρούσα αξία των αναμενόμενων μελλοντικών ταμειακών ροών προεξοφλουμένων με το αρχικό πραγματικό επιτόκιο. Στην συνέχεια λογίζονται τόκοι με το ίδιο επιτόκιο επί της απομειωμένης (της λογιστικής) αξίας.
- **Μερίσματα:** Τα μερίσματα, λογίζονται ως έσοδα, όταν θεμελιώνεται το δικαίωμα είσπραξής τους.

##### Έξοδα

Τα έξοδα αναγνωρίζονται στα αποτελέσματα σε δεδουλευμένη βάση. Οι πληρωμές που πραγματοποιούνται για λειτουργικές μισθώσεις μεταφέρονται στο αποτέλεσμα ως έξοδα, κατά το χρόνο χρήσεως του μισθίου. Τα έξοδα από τόκους αναγνωρίζονται σε δεδουλευμένη βάση.

#### 4.21 Διανομή μερισμάτων

Η διανομή μερισμάτων στους μετόχους της μητρικής εταιρείας αναγνωρίζεται ως υποχρέωση στις ενοποιημένες οικονομικές καταστάσεις την ημερομηνία κατά την οποία η διανομή εγκρίνεται από την Γενική Συνέλευση των μετόχων.

## 5. Σημειώσεις επί των Οικονομικών Καταστάσεων

### 5.1 Οικονομική πληροφόρηση κατά τομέα

Ο Όμιλος αναγνωρίζει τρεις γεωγραφικούς τομείς Ελλάδα, Κύπρος και Βουλγαρία ως λειτουργικούς τομείς. Οι ανωτέρω γεωγραφικοί τομείς είναι αυτοί που χρησιμοποιούνται από την Διοίκηση της επιχείρησης για εσωτερικούς σκοπούς. Οι στρατηγικές αποφάσεις της διοίκησης λαμβάνονται με βάση τα αναπροσαρμοσμένα λειτουργικά αποτελέσματα του κάθε παρουσιαζόμενου τομέα, τα οποία χρησιμοποιούνται για την μέτρηση της αποδοτικότητάς τους.

Οι δραστηριότητες του Ομίλου, οι οποίες δεν πληρούν τα κριτήρια κι τα ποσοτικά όρια του ΔΠΧΑ 8 για να αποτελέσουν διακριτό λειτουργικό τομέα, συνδυάζονται και παρουσιάζονται υπό την περιγραφή «λοιπά». Στα «λοιπά» περιλαμβάνονται έσοδα και έξοδα της διοίκησης καθώς επίσης και λοιπά έκτακτα μη οργανικά αποτελέσματα τα οποία δεν πληρούν τις προϋποθέσεις να κατανεμηθούν καθότι χρησιμοποιούνται για το σύνολο των δραστηριοτήτων του Ομίλου.

Ο Όμιλος με βάση το ΔΛΠ 14 εμφάνιζε στις δημοσιευμένες καταστάσεις ως πρωτεύων τομέα πληροφόρησης την διάκριση των πωλήσεων του σε λιανικές και χονδρικές, ενώ ως δευτερεύων τομέα εμφάνιζε τον γεωγραφικό τομέα. Η υιοθέτηση του ΔΠΧΑ 8 είχε ως συνέπεια αλλαγές στην αναγνώριση των λειτουργικών τομέων του Ομίλου και συγκεκριμένα στην αναγνώριση τριών γεωγραφικών τομέων ως τους λειτουργικούς της τομείς.

Τα αποτελέσματα του Ομίλου ανά τομέα για την τρέχουσα χρήση αναλύονται ως εξής:

	01/07/2009-30/06/2010				
(ποσά σε ευρώ)	Ελλάδα	Κύπρος	Βουλγαρία	Λοιπά	Σύνολο
Πωλήσεις	459.174.793	43.157.245	15.978.581	-	518.310.619
Ενδοεταιρικές πωλήσεις	(28.771.389)	(846.828)	(1.357.575)	-	(30.975.792)
<b>Σύνολα καθαρών πωλήσεων</b>	<b>430.403.404</b>	<b>42.310.417</b>	<b>14.621.006</b>	-	<b>487.334.827</b>
Κόστος πωληθέντων	(195.794.615)	(20.848.027)	(7.107.325)	-	(223.749.967)
<b>Μικτό Κέρδος</b>	<b>234.608.789</b>	<b>21.462.390</b>	<b>7.513.681</b>	-	<b>263.584.860</b>
Λοιπά έσοδα εκμετάλλευσης	-	-	-	2.736.085	2.736.085
Έξοδα Διοίκησης	(1.114.784)	-	-	(16.832.464)	(17.947.248)
Έξοδα Διάθεσης	(104.317.500)	(4.982.261)	(2.880.521)	(446.752)	(112.627.034)
Λοιπά έξοδα εκμετάλλευσης	-	-	-	(3.961.035)	(3.961.035)
<b>Κέρδη προ φόρων, χρηματοδοτικών και επενδυτικών αποτελεσμάτων</b>	<b>129.176.505</b>	<b>16.480.129</b>	<b>4.633.160</b>	<b>(18.504.166)</b>	<b>131.785.628</b>
Χρηματοοικονομικά έξοδα	-	-	-	(6.688.343)	(6.688.343)
Χρηματοοικονομικά έσοδα	-	-	-	4.636.733	4.636.733
<b>Κέρδη προ Φόρων</b>	<b>129.176.505</b>	<b>16.480.129</b>	<b>4.633.160</b>	<b>(20.555.776)</b>	<b>129.734.018</b>
Φόρος εισοδήματος	-	-	-	(50.491.974)	(50.491.974)
<b>Κέρδη μετά φόρων</b>	<b>129.176.505</b>	<b>16.480.129</b>	<b>4.633.160</b>	<b>(71.047.750)</b>	<b>79.242.044</b>
<b>Αποσβέσεις ενσώματων και άυλων περιουσιακών στοιχείων</b>	<b>(10.471.657)</b>	<b>(900.068)</b>	<b>(714.949)</b>	<b>(823.212)</b>	<b>(12.909.886)</b>

Τα αποτελέσματα του Ομίλου ανά τομέα για την προηγούμενη χρήση αναλύονται ως εξής:

	01/07/2008-30/06/2009				
(ποσά σε ευρώ)	Ελλάδα	Κύπρος	Βουλγαρία	Λοιπά	Σύνολο
Πωλήσεις	444.140.428	37.576.115	12.376.867	-	494.093.411
Ενδοεταιρικές πωλήσεις	(24.608.438)	(936.887)	(739.630)	-	(26.284.955)
<b>Σύνολα καθαρών πωλήσεων</b>	<b>419.531.990</b>	<b>36.639.228</b>	<b>11.637.237</b>	-	<b>467.808.456</b>
Κόστος πωληθέντων	(189.793.381)	(18.252.899)	(5.491.297)	-	(213.537.578)
<b>Μικτό Κέρδος</b>	<b>229.738.609</b>	<b>18.386.329</b>	<b>6.145.940</b>	-	<b>254.270.878</b>

Λοιπά έσοδα εκμετάλλευσης				2.884.891	2.884.891
Έξοδα Διοίκησης	(1.211.483)	-	-	(14.725.977)	(15.937.459)
Έξοδα Διάθεσης	(101.965.865)	(4.674.593)	(1.831.985)	(236.012)	(108.708.455)
Λοιπά έξοδα εκμετάλλευσης	-	-	-	(4.330.873)	(4.330.873)
<b>Κέρδη προ φόρων, χρηματοδοτικών και επενδυτικών αποτελεσμάτων</b>	<b>126.561.261</b>	<b>13.711.736</b>	<b>4.313.955</b>	<b>(16.407.971)</b>	<b>128.178.982</b>
Χρηματοοικονομικά έξοδα	-	-	-	(7.718.913)	(7.718.913)
Χρηματοοικονομικά έσοδα	-	-	-	2.816.770	2.816.770
<b>Κέρδη προ Φόρων</b>	<b>126.561.261</b>	<b>13.711.736</b>	<b>4.313.955</b>	<b>(21.310.113)</b>	<b>123.276.839</b>
Φόρος εισοδήματος	-	-	-	(27.533.426)	(27.533.426)
<b>Κέρδη μετά φόρων</b>	<b>126.561.261</b>	<b>13.711.736</b>	<b>4.313.955</b>	<b>(48.843.539)</b>	<b>95.743.413</b>
<b>Αποσβέσεις ενσώματων και άυλων περιουσιακών στοιχείων</b>	<b>(9.403.366)</b>	<b>(849.286)</b>	<b>(446.901)</b>	<b>(719.292)</b>	<b>(11.418.846)</b>

Η κατανομή των στοιχείων του ενεργητικού και των υποχρεώσεων στους επιχειρηματικούς τομείς για τις περιόδους 01/07/2009-30/06/2010 και 01/07/2008-30/06/2009 αναλύεται ως εξής:

(ποσά σε ευρώ)	30/06/2010				
	Ελλάδα	Κύπρος	Βουλγαρία	Λοιπά	Σύνολο
Ενεργητικό Τομέα	403.459.675	44.170.012	58.904.404	-	<b>506.534.091</b>
Μη κατανεμημένα στοιχεία Ενεργητικού	-	-	-	229.542.896	<b>229.542.896</b>
<b>Ενοποιημένο Ενεργητικό</b>	<b>403.459.675</b>	<b>44.170.012</b>	<b>58.904.404</b>	<b>229.542.896</b>	<b>736.076.987</b>
Υποχρεώσεις Τομέα	219.057.456	7.512.831	5.021.874	-	<b>231.592.161</b>
Μη κατανεμημένα στοιχεία Υποχρεώσεων	-	-	-	52.011.641	<b>52.011.641</b>
<b>Ενοποιημένες Υποχρεώσεις</b>	<b>219.057.456</b>	<b>7.512.831</b>	<b>5.021.874</b>	<b>52.011.641</b>	<b>283.603.802</b>

(ποσά σε ευρώ)	Προσθήκες παγίων Ομίλου	
	30/06/2010	
Ελλάδα	34.606.545	
Κύπρος	12.482.655	
Βουλγαρία	24.779.032	
<b>Σύνολο</b>	<b>71.868.232</b>	

(ποσά σε ευρώ)	30/06/2009				
	Ελλάδα	Κύπρος	Βουλγαρία	Λοιπά	Σύνολο
Ενεργητικό Τομέα	398.863.494	33.848.669	33.813.249	-	<b>466.525.412</b>
Μη κατανεμημένα στοιχεία Ενεργητικού	-	-	-	197.343.646	<b>197.343.646</b>
<b>Ενοποιημένο Ενεργητικό</b>	<b>398.863.494</b>	<b>33.848.669</b>	<b>33.813.249</b>	<b>197.343.646</b>	<b>663.869.058</b>
Υποχρεώσεις Τομέα	261.883.790	6.223.314	356.138	-	<b>268.463.242</b>
Μη κατανεμημένα στοιχεία Υποχρεώσεων	-	-	-	39.741.006	<b>39.741.006</b>
<b>Ενοποιημένες Υποχρεώσεις</b>	<b>261.883.790</b>	<b>6.223.314</b>	<b>356.138</b>	<b>39.741.006</b>	<b>308.204.248</b>

(ποσά σε ευρώ)	Προσθήκες παγίων Ομίλου	
	30/06/2009	
Ελλάδα	35.310.975	
Κύπρος	2.565.441	
Βουλγαρία	16.324.963	
<b>Σύνολο</b>	<b>54.201.379</b>	

Η κύρια δραστηριότητα του Ομίλου είναι η λιανική πώληση παιχνιδιών, βρεφικών ειδών, εποχιακών, ειδών βιβλιοχαρτοπωλείου, εποχιακών ειδών και ειδών σπιτιού.

Οι πωλήσεις ανά τύπο είδους για την χρήση 2009/2010 έχουν ως εξής:

Πωλήσεις ανά τύπο είδους για τη περίοδο 01/07/2009-30/06/2010		
Τύπο Είδους	Αξία Πωλήσεων σε	
	Ευρώ	Ποσοστό επί συνόλου
Παιχνίδι	163.768.701	33,60%
Βρεφικά είδη	62.626.433	12,85%
Βιβλιοχαρτοπωλείο	34.773.236	7,14%
Εποχιακά	127.079.535	26,08%
Είδη Σπιτιού	98.862.825	20,29%
Διάφορα	224.097	0,05%
<b>Σύνολο</b>	<b>487.334.827</b>	<b>100,00%</b>

Οι πωλήσεις ανά τύπο είδους για την προηγούμενη χρήση έχουν ως εξής:

Πωλήσεις ανά τύπο είδους για τη περίοδο 01/07/2008-30/06/2009		
Τύπο Είδους	Αξία Πωλήσεων σε	
	Ευρώ	Ποσοστό επί συνόλου
Παιχνίδι	166.526.261	35,60%
Βρεφικά είδη	62.838.676	13,43%
Βιβλιοχαρτοπωλείο	33.261.703	7,11%
Εποχιακά	116.285.258	24,86%
Είδη Σπιτιού	88.634.991	18,95%
Διάφορα	261.567	0,06%
<b>Σύνολο</b>	<b>467.808.456</b>	<b>100,00%</b>

## 5.2 Κόστος πωληθέντων

Το κόστος πωληθέντων του Ομίλου και της Εταιρείας έχει ως εξής:

Ποσά σε €	Ο ΟΜΙΛΟΣ		Η ΕΤΑΙΡΕΙΑ	
	30/06/2010	30/6/2009	30/06/2010	30/6/2009
Αποθέματα εμπορευμάτων κατά την έναρξη της χρήσης	191.225.530	165.642.910	180.075.840	155.917.480
Αγορές εμπορευμάτων χρήσης από το εσωτερικό	95.579.252	102.342.749	95.559.311	102.330.596
Αγορές εμπορευμάτων χρήσης από τρίτες χώρες	119.106.560	142.566.909	118.717.774	141.758.226
Αγορές εμπορευμάτων χρήσης από ευρωζώνη	19.613.478	20.617.294	20.196.744	20.265.671
Επιστροφές αγορών εμπορευμάτων/ Προϋπολ. επιστροφές αγορών	(2.763.554)	(2.963.944)	(2.622.250)	(2.790.293)
Εκπτώσεις αγορών/ Προϋπολ. -προπληρ. εκπτώσεις αγορών	(5.606.610)	(5.117.479)	(5.606.610)	(5.117.479)
Εκπτώσεις τζίρου / Προϋπολ εκπτώσεις τζίρου επί αγορών	(14.822.910)	(15.784.778)	(14.619.676)	(15.569.753)
Λοιπές αγορές αναλωσίμων	-	2.747	-	2.747
Αποθέματα εμπορευμάτων στη λήξη της χρήσης	(176.435.733)	(191.225.530)	(165.272.868)	(180.075.840)
Έσοδα από ιδιοχρησιμοποίηση αποθεμάτων/τεκμαρτά έσοδα	(2.146.046)	(2.543.299)	(1.862.260)	(2.319.536)
<b>Σύνολο</b>	<b>223.749.967</b>	<b>213.537.578</b>	<b>224.566.005</b>	<b>214.401.819</b>



### 5.3 Έξοδα διάθεσης / διοίκησης

Η παράθεση των εξόδων διοίκησης και διάθεσης έχει ως εξής:

Έξοδα διάθεσης Ποσά σε €	Ο ΟΜΙΛΟΣ		Η ΕΤΑΙΡΕΙΑ	
	30/6/2010	30/6/2009	30/06/2010	30/06/2009
Πρόβλεψη αποζημίωσης προσωπικού εξόδου από την υπηρεσία λόγω συνταξιοδότησης	226.999	187.606	225.289	185.520
Αμοιβές και έξοδα προσωπικού	59.206.418	55.972.787	54.742.822	52.265.662
Αμοιβές και έξοδα τρίτων	350.380	343.421	350.380	343.421
Παροχές τρίτων	9.477.697	9.682.940	8.806.887	9.327.911
Έξοδα επιδιόρθωσης και συντήρησης παγίων	1.809.428	1.499.147	1.809.428	1.499.147
Ενοίκια λειτουργικών μισθώσεων	10.477.043	10.199.122	10.477.043	10.199.122
Φόροι και τέλη	1.605.941	1.546.362	1.605.941	1.546.362
Διαφήμιση	7.820.961	8.803.262	6.964.314	7.891.475
Λοιπά διάφορα έξοδα	10.451.101	10.792.145	9.310.491	9.708.496
Αποσβέσεις ενσώματων παγίων	11.201.066	9.681.663	10.471.657	9.234.761
Προβλέψεις για επισφαλείς απαιτήσεις	-	-	-	-
<b>Σύνολο</b>	<b>112.627.034</b>	<b>108.708.455</b>	<b>104.764.252</b>	<b>102.201.877</b>

Έξοδα διοίκησης Ποσά σε €	Ο ΟΜΙΛΟΣ		Η ΕΤΑΙΡΕΙΑ	
	30/6/2010	30/6/2009	30/6/2010	30/6/2009
Πρόβλεψη αποζημίωσης προσωπικού εξόδου από την υπηρεσία λόγω συνταξιοδότησης	150.193	123.680	150.193	123.680
Αμοιβές και έξοδα προσωπικού	10.093.634	8.482.054	9.404.763	7.822.257
Αμοιβές και έξοδα τρίτων	1.909.136	1.751.374	1.823.772	1.640.369
Παροχές τρίτων	2.192.647	2.086.445	1.281.090	1.197.486
Έξοδα επιδιόρθωσης και συντήρησης παγίων	247.940	210.086	167.471	97.528
Ενοίκια λειτουργικών μισθώσεων	314.264	288.549	235.070	228.292
Φόροι και τέλη	137.628	78.972	64.002	59.189
Διαφήμιση	29.732	70.825	29.732	70.825
Λοιπά διάφορα έξοδα	1.163.254	1.108.290	1.074.517	1.022.961
Αποσβέσεις ενσώματων παγίων	1.708.820	1.737.184	800.807	831.780
<b>Σύνολο</b>	<b>17.947.248</b>	<b>15.937.459</b>	<b>15.031.417</b>	<b>13.094.368</b>

### 5.4 Λοιπά έσοδα και λοιπά έξοδα εκμετάλλευσης

Τα λοιπά έσοδα και έξοδα εκμετάλλευσης αφορούν έσοδα ή έξοδα από την λειτουργική δραστηριότητα του Ομίλου. Η ανάλυσή τους έχει ως εξής:

Ποσά σε €	Ο ΟΜΙΛΟΣ		Η ΕΤΑΙΡΕΙΑ	
	30/6/2010	30/6/2009	30/6/2010	30/6/2009
<b>Λοιπά έσοδα εκμετάλλευσης</b>				
Έσοδα παρεπομένων ασχολιών	2.004.986	1.966.005	1.942.851	1.908.225
Επιχορηγήσεις Ο.Α.Ε.Δ.	70.842	97.188	70.842	97.188
Λοιπά έσοδα εκμετάλλευσης	660.257	821.699	223.777	647.023
<b>Σύνολο</b>	<b>2.736.085</b>	<b>2.884.891</b>	<b>2.237.470</b>	<b>2.652.435</b>
<b>Λοιπά έξοδα εκμετάλλευσης</b>				
Λοιπές προβλέψεις	-	2.000	-	2.000
Φόροι ακίνητης περιουσίας	794.977	721.893	571.721	721.893
Λοιπά έξοδα εκμετάλλευσης	3.166.058	3.606.980	2.522.661	3.046.131
<b>Σύνολο</b>	<b>3.961.035</b>	<b>4.330.873</b>	<b>3.094.382</b>	<b>3.770.024</b>

Τα Έσοδα παρεπομένων ασχολιών αφορούν κυρίως έσοδα από ενοίκια κτιρίων και έσοδα από προβολή προϊόντων τρίτων. Τα Λοιπά έξοδα αφορούν στο μεγαλύτερο μέρος ζημιές από καταστροφές ανασφάλιστων εμπορευμάτων, ζημιές από καταστροφή παγίων στοιχείων καθώς και ζημιές από συναλλαγματικές διαφορές.

### 5.5 Χρηματοοικονομικά έσοδα / έξοδα

Τα χρηματοοικονομικά αποτελέσματα του Ομίλου αναλύονται ως εξής:

	Ο ΟΜΙΛΟΣ		Η ΕΤΑΙΡΕΙΑ	
	30/6/2010	30/6/2009	30/6/2010	30/6/2009
<b>Χρηματοδοτικό κόστος - καθαρό (ποσά σε ευρώ)</b>				
<b>Χρεωστικοί τόκοι:</b>				
Χρηματοοικονομικό κόστος πρόβλεψης αποζημίωσης προσωπικού λόγω εξόδου από την υπηρεσία	161.733	119.990	161.733	119.990
Τραπεζικά δάνεια	6.119.607	7.224.573	5.942.223	6.892.132
Χρηματοδοτικές μισθώσεις	130.483	242.392	130.483	242.392
Συναλλαγματικές διαφορές	118.342	11.667	-	-
Προμήθειες Εγγυητικών Επιστολών	36.511	23.077	36.511	23.077
Λοιπά Τραπεζικά Έξοδα	121.667	97.214	29.482	34.635
	<b>6.688.343</b>	<b>7.718.913</b>	<b>6.300.432</b>	<b>7.312.226</b>
<b>Πιστωτικοί τόκοι:</b>				
Τραπεζών-Λοιποί	29.590	53.538	17.280	25.055
Καταθέσεων Προθεσμίας	4.607.143	2.763.232	2.649.789	1.711.213
	<b>4.636.733</b>	<b>2.816.770</b>	<b>2.667.069</b>	<b>1.736.268</b>
<b>Σύνολο</b>	<b>2.051.610</b>	<b>4.902.143</b>	<b>3.633.363</b>	<b>5.575.958</b>

### 5.6 Φόρος εισοδήματος

Ο φόρος εισοδήματος της περιόδου 01/7/2009-30/06/2010 υπολογίστηκε με συντελεστή 25% επί των κερδών της μητρικής, σύμφωνα με την ελληνική φορολογική νομοθεσία, 10% κατά μέσο όρο επί των κερδών των θυγατρικών JUMBO TRADING LTD της Κύπρου, JUMBO EC.B. της Βουλγαρίας και ASPETTO LTD της Κύπρου και 16% των θυγατρικών JUMBO EC.R SRL και WESTLOOK SRL της Ρουμανίας .

Η Εταιρεία με βάση τους περιορισμούς που τίθενται από τις προβλέψεις των ΔΠΧΑ επιβάρυνε τα αποτελέσματα της χρήσης που έκλεισε την 30/06/2010 με τις έκτακτες εισφορές του Ν 3808/10-12-2009 και Ν 3845/6-5-2010.

Η πρόβλεψη για τους φόρους εισοδήματος που απεικονίζονται στις συνημμένες οικονομικές καταστάσεις αναλύεται ως εξής:

	Ο ΟΜΙΛΟΣ		Η ΕΤΑΙΡΕΙΑ	
	1/07/2009 - 30/06/2010	1/07/2008 - 30/06/2009	1/07/2009 - 30/06/2010	1/07/2008 - 30/06/2009
Ποσά σε €				
Φόρος εισοδήματος φορολογητέων κερδών	28.972.969	28.467.668	26.980.929	26.803.780
Προσαρμογή αναβαλλόμενων φόρων λόγω αλλαγής του φορολογικού συντελεστή	-	(622.884)	-	(622.884)
Αναβαλλόμενοι φόροι εισοδήματος	697.954	(484.594)	701.714	(484.596)
Πρόβλεψη ενδεχόμενων φορολογικών διαφορών φορολογικών ελέγχων ανέλεγκτων χρήσεων	89.885	173.236	89.885	173.236
<b>Σύνολο Φόρου Εισοδήματος</b>	<b>29.760.808</b>	<b>27.533.426</b>	<b>27.772.528</b>	<b>25.869.536</b>
Έκτακτη Εισφορά (άρθρο 2 ν.3808/2009 και ν.3845/2010)	20.731.166	-	20.731.166	-
<b>Σύνολο Φόρου Εισοδήματος και έκτακτων εισφορών</b>	<b>50.491.974</b>	<b>27.533.426</b>	<b>48.503.694</b>	<b>25.869.536</b>

Ο φόρος επί των κερδών προ φόρων του Ομίλου και της Εταιρείας διαφέρει από το θεωρητικό ποσό το οποίο θα προέκυπτε αν χρησιμοποιούσαμε τον φορολογικό συντελεστή της χώρας προέλευσης της εταιρείας ως εξής:

	Ο ΟΜΙΛΟΣ		Η ΕΤΑΙΡΕΙΑ	
	1/07/2009 - 30/06/2010	1/07/2008 - 30/06/2009	1/07/2009 - 30/06/2010	1/07/2008 - 30/06/2009
Ποσά σε €				
Φόρος χρήσης	28.972.969	28.467.668	26.980.929	26.803.780
Αναβαλλόμενος φόρος	697.954	(1.107.478)	701.714	(1.107.480)
Πρόβλεψη ενδεχόμενων φορολογικών διαφορών φορολογικών ελέγχων ανέλεγκτων χρήσεων	89.885	173.236	89.885	173.236
<b>Σύνολο Φόρου Εισοδήματος</b>	<b>29.760.808</b>	<b>27.533.426</b>	<b>27.772.528</b>	<b>25.869.536</b>
Έκτακτη Εισφορά (ν.3808/2009 και ν.3845/2010)	20.731.166	-	20.731.166	-
<b>Σύνολο Φόρου Εισοδήματος και έκτακτων εισφορών</b>	<b>50.491.974</b>	<b>27.533.426</b>	<b>48.503.694</b>	<b>25.869.536</b>
<b>Κέρδη προ φόρων</b>	129.734.018	123.276.839	110.322.844	107.748.818
Συντελεστής Φόρου			25%	25%
<b>Αναμενόμενη Δαπάνη Φόρου</b>	29.522.294	28.490.514	27.580.711	26.937.205
Προσαρμογές για εισοδήματα που δεν υπόκεινται σε φορολογία				
- Αφορολόγητα Εισοδήματα	(195.428)	(133.995)	-	-
- Λοιπά	1.013.913	(715.481)	911.753	(818.481)
Προσαρμογές για Έξοδα που δεν εκπίπτουν για φορολογικούς σκοπούς				
- Μη Εκπιπόμενες Δαπάνες	(579.971)	(107.612)	(719.936)	(249.187)
<b>Πραγματική Δαπάνη Φόρου</b>	<b>29.760.808</b>	<b>27.533.426</b>	<b>27.772.528</b>	<b>25.869.536</b>
Έκτακτη Εισφορά (ν.3808/2009 και ν.3845/2010)	20.731.166	-	20.731.166	-
<b>Πραγματική Δαπάνη Φόρου και έκτακτων εισφορών</b>	<b>50.491.974</b>	<b>27.533.426</b>	<b>48.503.694</b>	<b>25.869.536</b>
Αναλύεται σε:				
Τρέχων Φόρος Περιόδου	28.972.969	28.467.668	26.980.929	26.803.780
Αναβαλλόμενος Φόρος	697.954	(1.107.478)	701.714	(1.107.480)
Πρόβλεψη ενδεχόμενων φορολογικών διαφορών φορολογικών ελέγχων ανέλεγκτων χρήσεων	89.885	173.236	89.885	173.236
<b>Σύνολο Φόρου εισοδήματος</b>	<b>29.760.808</b>	<b>27.533.426</b>	<b>27.772.528</b>	<b>25.869.536</b>
Έκτακτη Εισφορά (ν.3808/2009 και ν.3845/2010)	20.731.166	-	20.731.166	-
<b>Σύνολο φόρου εισοδήματος και έκτακτων εισφορών</b>	<b>50.491.974</b>	<b>27.533.426</b>	<b>48.503.694</b>	<b>25.869.536</b>

Σύμφωνα με τον ν. 3697/25.09.2008 ο φορολογικός συντελεστής βάσει του οποίου υπολογίζεται ο φόρος επί των κερδών των εταιρειών, μειώνεται σταδιακά κατά μία ποσοστιαία μονάδα κάθε έτος από το 2010 μέχρι και το 2014 όπου θα ανέρχεται σε 20%.

### 5.7 Κέρδη ανά μετοχή

Η ανάλυση των βασικών και μειωμένων κερδών ανά μετοχή για τον Όμιλο και την Εταιρεία έχει ως εξής:

Βασικά κέρδη ανά μετοχή Ποσά σε €	Ο ΟΜΙΛΟΣ		Η ΕΤΑΙΡΕΙΑ	
	30/06/2010	30/06/2009	30/06/2010	30/06/2009
Κέρδη που αναλογούν στους μετόχους της μητρικής	79.242.044	95.743.413	61.819.150	81.879.282
Σταθμισμένος μέσος όρος του αριθμού μετοχών	128.185.802	121.234.716	128.185.802	121.234.716
<b>Βασικά κέρδη ανά μετοχή (Ευρώ ανά μετοχή)</b>	<b>0,6182</b>	<b>0,7897</b>	<b>0,4823</b>	<b>0,6754</b>

Μειωμένα κέρδη ανά μετοχή Ποσά σε €	Ο ΟΜΙΛΟΣ		Η ΕΤΑΙΡΕΙΑ	
	30/06/2010	30/06/2009	30/06/2010	30/06/2009
Κέρδη που αναλογούν στους μετόχους της μητρικής	79.242.044	95.743.413	61.819.150	81.879.282
Έξοδο τόκου μετατρέψιμων χρεωστικών τίτλων (καθαρό από φόρους)	514.595	2.076.832	514.595	2.076.832
<b>Καθαρά κέρδη που αναλογούν στους μετόχους της μητρικής για σκοπούς απομειωμένων κερδών ανά μετοχή</b>	<b>79.756.639</b>	<b>97.820.245</b>	<b>62.333.745</b>	<b>83.956.114</b>

Αριθμός μετοχών	Ο ΟΜΙΛΟΣ		Η ΕΤΑΙΡΕΙΑ	
	30/06/2010	30/06/2009	30/06/2010	30/06/2009
Μέσος σταθμικός αριθμός κοινών μετοχών υπό έκδοση που χρησιμοποιήθηκαν για τον υπολογισμό των βασικών κερδών ανά μετοχή	128.185.802	121.234.716	128.185.802	121.234.716
Επίδραση απομείωσης:				
- Μετατροπή μετατρέψιμων χρεωστικών τίτλων	1.963.190	8.914.317	1.963.190	8.914.317
<b>Σταθμισμένος μέσος όρος του αριθμού μετοχών που χρησιμοποιήθηκαν για τον υπολογισμό των μειωμένων κερδών ανά μετοχή</b>	<b>130.148.992</b>	<b>130.149.033</b>	<b>130.148.992</b>	<b>130.149.033</b>
<b>Απομειωμένα κέρδη ανά μετοχή (€/μετοχή)</b>	<b>0,6128</b>	<b>0,7516</b>	<b>0,4789</b>	<b>0,6451</b>

Στις 8/9/2009 υποβλήθηκαν από δικαιούχους ομολογιούχους του μετατρέψιμου ομολογιακού δανείου που είχε εκδοθεί στις 8/9/2006, 117 αιτήσεις-δηλώσεις άσκησης του δικαιώματος μετατροπής συνολικά 4.081.093 ομολογίων, οι οποίες μετατρέπονται σε συνολικά 8.573.674 νέες κοινές ονομαστικές μετοχές της εταιρίας με δικαίωμα ψήφου, ονομαστικής αξίας € 1,40 η κάθε μία.

Στις 8/3/2010 υποβλήθηκαν από δικαιούχους ομολογιούχους του μετατρέψιμου ομολογιακού δανείου που είχε εκδοθεί στις 8/9/2006 5 αιτήσεις-δηλώσεις περί μετατροπής συνολικά 32.752 ομολογίων του άνω ΜΟΔ, που μετατρέπονται σε συνολικά 68.804 νέες κοινές ονομαστικές μετοχές της Εταιρείας με δικαίωμα ψήφου, ονομαστικής αξίας € 1,40 η κάθε μία.

Οι νέες αυτές μετοχές λήφθηκαν υπόψη για τον υπολογισμό του μέσου σταθμισμένου αριθμού μετοχών του Ομίλου.

Δεν είχαν μετατραπεί μέχρι την 30/06/2010 129.370 ομολογίες οι οποίες λήφθηκαν υπόψη για τον υπολογισμό των μειωμένων κερδών ανά μετοχή.

Δεν υπάρχει άλλη επίδραση επί των ιδίων κεφαλαίων και των αποτελεσμάτων του Ομίλου και της Εταιρείας από το γεγονός αυτό.

## 5.8 Ενσώματες ακινητοποιήσεις

### α. Πληροφορίες σχετικά με τις ενσώματες ακινητοποιήσεις

Η διοίκηση του Ομίλου προέβη σε επανεκτίμηση της ωφέλιμης ζωής των παγίων στοιχείων της κατά την ημερομηνία μετάβασης στα ΔΠΧΑ με βάση τις πραγματικές συνθήκες χρήσης των παγίων στοιχείων της και όχι με βάση τα φορολογικά κριτήρια.

Με βάση την ελληνική φορολογική νομοθεσία η Εταιρεία την 31/12/2008 διενήργησε αναπροσαρμογή της αξίας κτήσης των γηπέδων και των κτιρίων της. Για σκοπούς ΔΠΧΑ η συγκεκριμένη αναπροσαρμογή αντιλογίστηκε επειδή δεν πληρεί τις προϋποθέσεις που θέτονται από τα ΔΠΧΑ.

Με βάση το ΔΠΧΑ 1 ο Όμιλος είχε δικαίωμα να κρατήσει προηγούμενες αναπροσαρμογές αν αυτές απεικονίζουν την αξία κτήσης των παγίων που θα προσδιοριζόταν με βάση τα ΔΠΧΑ. Η διοίκηση του Ομίλου εκτιμά ότι οι αξίες έτσι όπως εμφανίζονται κατά την ημερομηνία μετάβασης δεν απέχουν ουσιωδώς από το κόστος κτήσης που θα προσδιοριζόταν κατά την 30/6/2004 αν εφαρμόζονταν τα ΔΠΧΑ.

Με βάση τις προηγούμενες λογιστικές αρχές υπήρχαν κονδύλια πολυετούς απόσβεσης (έξοδα κτήσης ακινητοποιήσεων και συμβολαιογραφικά και λοιπά έξοδα) τα οποία αποσβένονταν είτε εφάπαξ είτε τμηματικά και ισόποσα σε μία πενταετία. Με βάση τα ΔΠΧΑ και τις εκτιμήσεις της Εταιρείας τα στοιχεία αυτά προσάξισαν την αξία κτήσης των ενσώματων ακινητοποιήσεων, οι δε αποσβέσεις τους αναπροσαρμόστηκαν με βάση τις λογιστικές εκτιμήσεις που ακολουθήθηκαν στα πάγια που επιβάρυναν (αναπροσαρμογή ωφέλιμης ζωής ενσώματων ακινητοποιήσεων).

### β. Αποσβέσεις

Οι αποσβέσεις των ενσώματων ακινητοποιήσεων (πλην των οικοπέδων) υπολογίζονται με την σταθερή μέθοδο κατά τη διάρκεια της ωφέλιμης ζωής τους ως εξής:

Κτίρια	30 - 35 έτη
Μηχανολογικός εξοπλισμός	5 - 20 έτη
Μεταφορικά μέσα	5 - 10 έτη
Λοιπός εξοπλισμός	4 - 10 έτη
Ηλεκτρονικοί υπολογιστές και προγράμματα	3 - 5 έτη

**γ. Προσθήκες παγίων.**

Οι καθαρές επενδύσεις για αγορά παγίων στοιχείων της Εταιρείας για την περίοδο 01.07.2009-30.06.2010 ανήλθαν σε € 34.607 χιλ. και του Ομίλου σε € 71.868 χιλ. Στις 30/06/2010 ο Όμιλος είχε δεσμεύσεις για κατασκευή κτιρίων -τεχνικών έργων συνολικό ποσό € 18.694 χιλ. από τα οποία ποσό € 3.680 χιλ. αφορά την Εταιρία.



Η ανάλυση των ενσώματων ακινητοποιήσεων του Ομίλου και της Εταιρείας έχει ως εξής:  
(ποσά σε Ευρώ)

	ΟΜΙΛΟΣ							Ακίνητα με χρηματοδοτικές μισθώσεις	Μεταφορικά μέσα με χρηματοδοτικές μισθώσεις	Σύνολο παγίων χρηματοδοτικών μισθώσεων	Σύνολο ενσώματων ακινητοποιήσεων
	Γήπεδα	Κτίρια και βελτιώσεις κτιρίων	Μεταφορικά μέσα	Μηχανήματα - Έπιπλα και λοιπός εξοπλισμός	Λογισμικά προγράμματα	Ακινητοποιήσεις υπό εκτέλεση	Σύνολο				
Αξία κτήσης 30/6/2008	76.995.251	141.693.061	506.201	44.832.908	1.733.026	14.946.155	<b>280.706.602</b>	6.227.263	2.423.749	<b>8.651.012</b>	<b>289.357.615</b>
Σωρευμένες αποσβέσεις	0	(22.823.119)	(401.178)	(25.675.898)	(1.576.080)	0	<b>(50.476.276)</b>	(656.359)	(830.312)	<b>(1.486.670)</b>	<b>(51.962.947)</b>
<b>Υπόλοιπο την 30/6/2008</b>	<b>76.995.251</b>	<b>118.869.942</b>	<b>105.024</b>	<b>19.157.010</b>	<b>156.946</b>	<b>14.946.155</b>	<b>230.230.327</b>	<b>5.570.904</b>	<b>1.593.438</b>	<b>7.164.341</b>	<b>237.394.668</b>
Αξία κτήσης 30/06/2009	96.315.363	177.846.377	543.981	52.049.229	1.846.303	5.085.219	<b>333.686.472</b>	6.227.263	3.091.459	<b>9.318.723</b>	<b>343.005.194</b>
Σωρευμένες αποσβέσεις	0	(28.765.092)	(485.090)	(29.985.000)	(1.656.420)	0	<b>(60.891.601)</b>	(770.454)	(1.148.574)	<b>(1.919.027)</b>	<b>(62.810.629)</b>
<b>Υπόλοιπο την 30/06/2009</b>	<b>96.315.363</b>	<b>149.081.285</b>	<b>58.891</b>	<b>22.064.229</b>	<b>189.883</b>	<b>5.085.219</b>	<b>272.794.871</b>	<b>5.456.810</b>	<b>1.942.886</b>	<b>7.399.695</b>	<b>280.194.566</b>
Αξία κτήσης 30/06/2010	110.031.794	209.652.766	1.611.939	58.668.469	1.974.518	20.403.543	<b>402.343.029</b>	6.227.263	3.527.174	<b>9.754.437</b>	<b>412.097.466</b>
Σωρευμένες αποσβέσεις	0	(35.743.487)	(509.773)	(34.641.558)	(1.769.401)	0	<b>(72.664.219)</b>	(884.550)	(327.748)	<b>(1.212.297)</b>	<b>(73.876.516)</b>
<b>Υπόλοιπο την 30/06/2010</b>	<b>110.031.794</b>	<b>173.909.279</b>	<b>1.102.167</b>	<b>24.026.911</b>	<b>205.117</b>	<b>20.403.543</b>	<b>329.678.810</b>	<b>5.342.713</b>	<b>3.199.426</b>	<b>8.542.139</b>	<b>338.220.950</b>

	ΕΤΑΙΡΕΙΑ							Ακίνητα με χρηματοδοτικές μισθώσεις	Μεταφορικά μέσα με χρηματοδοτικές μισθώσεις	Σύνολο παγίων χρηματοδοτικών μισθώσεων	Σύνολο ενσώματων ακινητοποιήσεων
	Γήπεδα	Κτίρια και βελτιώσεις κτιρίων	Μεταφορικά μέσα	Μηχανήματα - Έπιπλα και λοιπός εξοπλισμός	Λογισμικά προγράμματα	Ακινητοποιήσεις υπό εκτέλεση	Σύνολο				
Αξία κτήσης 30/6/2008	59.545.223	115.606.006	395.275	40.972.831	1.125.887	13.949.275	<b>231.594.497</b>	6.227.263	2.398.769	<b>8.626.032</b>	<b>240.220.529</b>
Σωρευμένες αποσβέσεις	0	(20.171.572)	(295.154)	(23.737.980)	(986.337)	0	<b>(45.191.043)</b>	(656.359)	(815.323)	<b>(1.471.683)</b>	<b>(46.662.725)</b>
<b>Υπόλοιπο την 30/6/2008</b>	<b>59.545.223</b>	<b>95.434.434</b>	<b>100.121</b>	<b>17.234.851</b>	<b>139.551</b>	<b>13.949.275</b>	<b>186.403.454</b>	<b>5.570.904</b>	<b>1.583.446</b>	<b>7.154.349</b>	<b>193.557.803</b>
Αξία κτήσης 30/06/2009	64.397.676	147.723.915	395.275	47.936.132	1.237.083	4.302.694	<b>265.992.775</b>	6.227.263	3.091.459	<b>9.318.722</b>	<b>275.311.497</b>
Σωρευμένες αποσβέσεις	0	(25.186.769)	(351.621)	(27.644.719)	(1.057.670)	0	<b>(54.240.780)</b>	(770.454)	(1.148.573)	<b>(1.919.027)</b>	<b>(56.159.807)</b>
<b>Υπόλοιπο την 30/06/2009</b>	<b>64.397.676</b>	<b>122.537.146</b>	<b>43.654</b>	<b>20.291.414</b>	<b>179.412</b>	<b>4.302.694</b>	<b>211.751.995</b>	<b>5.456.810</b>	<b>1.942.886</b>	<b>7.399.695</b>	<b>219.151.690</b>
Αξία κτήσης 30/06/2010	67.192.080	169.656.393	1.463.234	53.461.001	1.346.960	4.385.633	<b>297.505.302</b>	6.227.263	3.527.173	<b>9.754.436</b>	<b>307.259.738</b>
Σωρευμένες αποσβέσεις	0	(31.032.997)	(368.748)	(31.814.004)	(1.161.320)	0	<b>(64.377.069)</b>	(884.549)	(327.747)	<b>(1.212.296)</b>	<b>(65.589.366)</b>
<b>Υπόλοιπο την 30/06/2010</b>	<b>67.192.080</b>	<b>138.623.396</b>	<b>1.094.486</b>	<b>21.646.997</b>	<b>185.640</b>	<b>4.385.633</b>	<b>233.128.232</b>	<b>5.342.714</b>	<b>3.199.426</b>	<b>8.542.140</b>	<b>241.670.372</b>

Η κίνηση των παγίων μέσα στη χρήση για τον Όμιλο αναλύεται ως εξής:  
(ποσά σε Ευρώ)

	ΟΜΙΛΟΣ										
	Γήπεδα	Κτίρια και βελτιώσεις κτιρίων	Μεταφορικά μέσα	Μηχανήματα - Έπιπλα και λοιπός εξοπλισμός	Λογισμικά προγράμματα	Ακνητοποιήσεις υπό εκτέλεση	Σύνολο	Ακίνητα με χρηματοδοτικές μισθώσεις	Μεταφορικά μέσα με χρηματοδοτικές μισθώσεις	Σύνολο παγίων χρηματοδοτικών μισθώσεων	Σύνολο ενσώματων ακνητοποιήσεων
<b>Αξία κτήσης</b>											
<b>Υπόλοιπο την 30/6/2008</b>	<b>76.995.251</b>	<b>141.693.061</b>	<b>506.201</b>	<b>44.832.908</b>	<b>1.733.026</b>	<b>14.946.155</b>	<b>280.706.602</b>	<b>6.227.263</b>	<b>2.423.749</b>	<b>8.651.012</b>	<b>289.357.615</b>
- Προσθήκες	19.653.905	36.242.182	84.381	7.339.735	121.005	29.375.976	<b>92.817.183</b>	0	692.690	<b>692.690</b>	<b>93.509.873</b>
- Μειώσεις - Μεταφορές	0	(88.866)	(46.601)	(123.413)	(7.727)	(39.236.913)	<b>(39.503.521)</b>	0	(24.980)	<b>(24.980)</b>	<b>(39.528.501)</b>
- Συναλλαγματικές διαφορές	(333.793)	0	0	0	0	0	<b>(333.793)</b>	0	0	<b>0</b>	<b>(333.793)</b>
<b>Υπόλοιπο την 30/6/2009</b>	<b>96.315.363</b>	<b>177.846.377</b>	<b>543.981</b>	<b>52.049.229</b>	<b>1.846.303</b>	<b>5.085.219</b>	<b>333.686.472</b>	<b>6.227.263</b>	<b>3.091.459</b>	<b>9.318.723</b>	<b>343.005.194</b>
- Προσθήκες	13.803.166	31.850.472	1.074.436	6.840.091	128.452	43.730.570	<b>97.427.186</b>	0	2.853.288	<b>2.853.288</b>	<b>100.280.474</b>
- Μειώσεις - Μεταφορές	(5.945)	(41.083)	(6.478)	(220.851)	(236)	(28.412.246)	<b>(28.689.839)</b>	0	(2.417.574)	<b>(2.417.574)</b>	<b>(31.107.412)</b>
- Συναλλαγματικές διαφορές	(80.790)	0	0	0	0	0	<b>(80.790)</b>	0	0	<b>0</b>	<b>(80.790)</b>
<b>Υπόλοιπο την 30/06/2010</b>	<b>110.031.794</b>	<b>209.652.766</b>	<b>1.611.939</b>	<b>58.668.469</b>	<b>1.974.518</b>	<b>20.403.543</b>	<b>402.343.029</b>	<b>6.227.263</b>	<b>3.527.174</b>	<b>9.754.437</b>	<b>412.097.466</b>
<b>Αποσβέσεις</b>											
<b>Υπόλοιπο την 30/6/2008</b>	<b>0</b>	<b>(22.823.119)</b>	<b>(401.178)</b>	<b>(25.675.898)</b>	<b>(1.576.080)</b>	<b>0</b>	<b>(50.476.276)</b>	<b>(656.359)</b>	<b>(830.312)</b>	<b>(1.486.670)</b>	<b>(51.962.947)</b>
- Προσθήκες	0	(6.002.263)	(70.626)	(4.417.066)	(88.067)	0	<b>(10.578.023)</b>	(114.095)	(333.250)	<b>(447.345)</b>	<b>(11.025.368)</b>
- Μειώσεις - Μεταφορές	0	60.290	(13.286)	107.964	7.727	0	<b>162.696</b>	0	14.988	<b>14.988</b>	<b>177.684</b>
- Συναλλαγματικές διαφορές	0	0	0	0	0	0	<b>0</b>	0	0	<b>0</b>	<b>0</b>
<b>Υπόλοιπο την 30/06/2009</b>	<b>0</b>	<b>(28.765.092)</b>	<b>(485.090)</b>	<b>(29.985.000)</b>	<b>(1.656.420)</b>	<b>0</b>	<b>(60.891.601)</b>	<b>(770.453,64)</b>	<b>(1.148.574)</b>	<b>(1.919.027)</b>	<b>(62.810.629)</b>
- Προσθήκες	0	(6.999.161)	(24.683)	(4.759.123)	(113.023)	0	<b>(11.895.990)</b>	(114.096)	(513.815)	<b>(627.911)</b>	<b>(12.523.900)</b>
- Μειώσεις - Μεταφορές	0	20.766	0	102.565	41	0	<b>123.372</b>	0	1.334.641	<b>1.334.641</b>	<b>1.458.013</b>
- Συναλλαγματικές διαφορές	0	0	0	0	0	0	<b>0</b>	0	0	<b>0</b>	<b>0</b>
<b>Υπόλοιπο την 30/06/2010</b>	<b>0</b>	<b>(35.743.487)</b>	<b>(509.773)</b>	<b>(34.641.558)</b>	<b>(1.769.401)</b>	<b>0</b>	<b>(72.664.219)</b>	<b>(884.550)</b>	<b>(327.748)</b>	<b>(1.212.297)</b>	<b>(73.876.516)</b>

Η κίνηση των παγίων μέσα στη χρήση για την Εταιρεία αναλύεται ως εξής:  
(ποσά σε Ευρώ)

Αξία κτήσης	ΕΤΑΙΡΕΙΑ							Ακίνητα με χρηματοδοτικές μισθώσεις	Μεταφορικά μέσα με χρηματοδοτικές μισθώσεις	Σύνολο παγίων χρηματοδοτικών μισθώσεων	Σύνολο ενσώματων ακινητοποιήσεων
	Γήπεδα	Κτίρια και βελτιώσεις κτιρίων	Μεταφορικά μέσα	Μηχανήματα - Έπιπλα και λοιπός εξοπλισμός	Λογισμικά προγράμματα	Ακινητοποιήσεις υπό εκτέλεση	Σύνολο				
<b>Υπόλοιπο την 30/6/2008</b>	<b>59.545.223</b>	<b>115.606.006</b>	<b>395.275</b>	<b>40.972.831</b>	<b>1.125.887</b>	<b>13.949.275</b>	<b>231.594.497</b>	<b>6.227.263</b>	<b>2.398.769</b>	<b>8.626.032</b>	<b>240.220.529</b>
- Προσθήκες	4.852.454	32.206.775	0	7.086.715	118.923	24.578.692	<b>68.843.558</b>	0	692.690	<b>692.690</b>	<b>69.536.248</b>
- Μειώσεις - Μεταφορές	0	(88.866)	0	(123.413)	(7.727)	(34.225.273)	<b>(34.445.280)</b>	0	0	<b>0</b>	<b>(34.445.280)</b>
- Συναλλαγματικές διαφορές	0	0	0	0	0	0	<b>0</b>	0	0	<b>0</b>	<b>0</b>
<b>Υπόλοιπο την 30/6/2009</b>	<b>64.397.676</b>	<b>147.723.915</b>	<b>395.275</b>	<b>47.936.132</b>	<b>1.237.083</b>	<b>4.302.694</b>	<b>265.992.775</b>	<b>6.227.263</b>	<b>3.091.459</b>	<b>9.318.722</b>	<b>275.311.497</b>
- Προσθήκες	2.800.349	21.976.561	1.074.437	5.708.857	110.114	18.663.212	<b>50.333.529</b>		2.853.288	<b>2.853.288</b>	<b>53.186.817</b>
- Μειώσεις - Μεταφορές	(5.945)	(44.083)	(6.478)	(183.988)	(236)	(18.580.273)	<b>(18.821.003)</b>		(2.417.574)	<b>(2.417.574)</b>	<b>(21.238.576)</b>
- Συναλλαγματικές διαφορές							<b>0</b>			<b>0</b>	<b>0</b>
<b>Υπόλοιπο την 30/06/2010</b>	<b>67.192.080</b>	<b>169.656.393</b>	<b>1.463.234</b>	<b>53.461.001</b>	<b>1.346.960</b>	<b>4.385.633</b>	<b>297.505.302</b>	<b>6.227.263</b>	<b>3.527.173</b>	<b>9.754.436</b>	<b>307.259.738</b>
<b>Αποσβέσεις</b>											
<b>Υπόλοιπο την 30/6/2008</b>	<b>0</b>	<b>(20.171.572)</b>	<b>(295.154)</b>	<b>(23.737.980)</b>	<b>(986.337)</b>	<b>0</b>	<b>(45.191.043)</b>	<b>(656.359)</b>	<b>(815.323)</b>	<b>(1.471.683)</b>	<b>(46.662.725)</b>
- Προσθήκες	0	(5.075.486)	(56.467)	(4.014.703)	(79.061)	0	<b>(9.225.718)</b>	(114.095)	(333.250)	<b>(447.345)</b>	<b>(9.673.063)</b>
- Μειώσεις - Μεταφορές	0	60.290	0	107.964	7.727	0	<b>175.982</b>	0	0	<b>0</b>	<b>175.982</b>
- Συναλλαγματικές διαφορές	0	0	0	0	0	0	<b>0</b>	0	0	<b>0</b>	<b>0</b>
<b>Υπόλοιπο την 30/06/2009</b>	<b>0</b>	<b>(25.186.769)</b>	<b>(351.621)</b>	<b>(27.644.719)</b>	<b>(1.057.670)</b>	<b>0</b>	<b>(54.240.780)</b>	<b>(770.454)</b>	<b>(1.148.573)</b>	<b>(1.919.027)</b>	<b>(56.159.807)</b>
- Προσθήκες		(5.866.994)	(17.127)	(4.267.071)	(103.691)		<b>(10.254.883)</b>	(114.095)	(513.815)	<b>(627.910)</b>	<b>(10.882.792)</b>
- Μειώσεις - Μεταφορές		20.766		97.786	41		<b>118.593</b>		1.334.641	<b>1.334.641</b>	<b>1.453.234</b>
- Συναλλαγματικές διαφορές							<b>0</b>			<b>0</b>	<b>0</b>
<b>Υπόλοιπο την 30/06/2010</b>	<b>0</b>	<b>(31.032.997)</b>	<b>(368.748)</b>	<b>(31.814.004)</b>	<b>(1.161.320)</b>	<b>0</b>	<b>(64.377.069)</b>	<b>(884.549)</b>	<b>(327.747)</b>	<b>(1.212.296)</b>	<b>(65.589.366)</b>

**δ. Εμπράγματα ασφάλειες παγίων περιουσιακών στοιχείων**

Σε ότι αφορά τα πάγια της μητρικής εταιρείας δεν υπάρχουν βάρη και εμπράγματα ασφάλειες ενώ για την θυγατρική Jumbo Trading LTD υπάρχουν οι εξής υποθήκες και προσημειώσεις:

Ποσά σε €	<b>30/6/2010</b>
<b>Τράπεζα Κύπρου:</b>	
Κτίριο Λεμεσού	4.271.504
Κτίριο Λεμεσού	2.562.902
	<u><b>6.834.406</b></u>

**5.9 Επενδύσεις σε ακίνητα (εκμισθώσεις ακινήτων)**

Κατά την ημερομηνία μετάβασης ο Όμιλος προσδιόρισε ως επενδύσεις σε ακίνητα ιδιοκτησίες ή τμήμα ιδιοκτησιών οι οποίες μπορούν να αποτιμηθούν ξεχωριστά και αποτελούν ένα σημαντικό μέρος του υπό εκμετάλλευση ακινήτου. Ο Όμιλος αποτιμά τις συγκεκριμένες επενδύσεις στο αναπόσβεστο κόστος μειωμένο με τυχόν ζημίες απομείωσης.

Συνοπτικά πληροφοριακά στοιχεία για τις συγκεκριμένες επενδύσεις συνοψίζονται ως εξής:

Τοποθεσία ακινήτου Ποσά σε €	Περιγραφή - Λειτουργία ακινήτου	Έσοδα από ενοίκια	
		1/7/2009 – 30/6/2010	1/7/2008 – 30/6/2009
Λιμάνι Θεσσαλονίκης	Μία (1) οριζόντια ιδιοκτησία (χώρος στάθμευσης αυτοκινήτων 198 θέσεων) στον Α' πάνω από το ισόγειο όροφο, με επιφάνεια 6.422,17 τ.μ., επί του ίδιου κτιρίου	72.595	79.461
Νέα Ευκαρπία	Κατάστημα	336.377	324.847
Ψυχικό	Κατάστημα	27.532	27.260
<b>Σύνολο</b>		<u><b>436.504</b></u>	<u><b>431.568</b></u>

Καμία από τις θυγατρικές δεν κατείχε επενδύσεις σε ακίνητα μέχρι την 30/6/2010.

Το αναπόσβεστο κόστος των επενδύσεων αυτών αναλύεται ως εξής:

Ποσά σε €	ΟΜΙΛΟΣ
	Επενδύσεις σε ακίνητα (κτίρια)
Αξία κτήσης 30/06/2009	11.701.866
Σωρευμένες αποσβέσεις	(3.342.221)
<b>Υπόλοιπο την 30/06/2009</b>	<u><b>8.359.645</b></u>
Αξία κτήσης 30/06/2010	11.701.866
Σωρευμένες αποσβέσεις	(3.731.893)
<b>Υπόλοιπο την 30/06/2010</b>	<u><b>7.969.973</b></u>

Η κίνηση του λογαριασμού για τη χρήση έχει ως εξής:

Ποσά σε €	ΟΜΙΛΟΣ
Αξία κτήσης	Επενδύσεις σε ακίνητα (κτίρια)
<b>Υπόλοιπο την 30/06/2009</b>	<u><b>11.701.866</b></u>
Προσθήκες	-
Μειώσεις – Μεταφορές	-
<b>Υπόλοιπο την 30/06/2010</b>	<u><b>11.701.866</b></u>
<b>Αποσβέσεις</b>	
<b>Υπόλοιπο την 30/6/2009</b>	<u><b>(3.342.221)</b></u>
Προσθήκες	(389.672)
Μειώσεις – Μεταφορές	-
<b>Υπόλοιπο την 30/6/2010</b>	<u><b>(3.731.893)</b></u>

Οι εύλογες αξίες εκτιμάται ότι δεν διαφέρουν ουσιωδώς από τις αναγραφόμενες στα βιβλία της Εταιρείας για τα συγκεκριμένα ακίνητα.

### 5.10 Επενδύσεις σε συνδεδεμένες επιχειρήσεις

Το υπόλοιπο του κονδυλίου της μητρικής αναλύεται ως εξής:

Ποσά σε €

Επωνυμία	Έδρα	Ποσοστό συμμετοχής	Ποσό συμμετοχής
JUMBO TRADING LTD	Αβραάμ Αντωνίου 9- 2330 Κάτω Λακατάμια Λευκωσία-Κύπρος	100%	11.074.190
JUMBO EC.B	Σόφια, λεωφ. Βυ. Βουλγαρία 51 Βουλγαρία	100%	51.905.535
JUMBO EC.R	Βουκουρέστι (Splaiul Independentei αρ. 52, γραφείο 21, διοικητική περιοχή 5, Βουκουρέστι),	100%	73
			<b>62.979.798</b>

#### «JUMBO EC.B»

Η Εταιρεία στις 1.9.2005 προχώρησε στη σύσταση της θυγατρικής εταιρείας «JUMBO EC.B» στη Σόφια Βουλγαρίας, η δραστηριότητα της οποίας ξεκίνησε στις 7 Δεκεμβρίου 2007.

Τον Ιούλιο του 2009 η θυγατρική JUMBO EC.B LTD προέβη σε αύξηση του Μετοχικού της Κεφαλαίου κατά € 20 εκατ. Το ποσό καλύφθηκε κατά 100% από την μητρική εταιρεία. Το μετοχικό κεφάλαιο της θυγατρικής ανέρχεται την 30.06.2010 σε € 51,91 εκατ. Σκοπός της άνω αύξησης κεφαλαίου είναι η περαιτέρω επέκταση του Ομίλου στην Βουλγαρία.

Στις ενοποιημένες οικονομικές καταστάσεις κατά την παρουσιαζόμενη χρήση συμπεριλαμβάνεται με τη μέθοδο της ολικής ενοποίησης (acquisition method).

Ποσά σε €

	30/6/2010	30/6/2009
<b>Υπόλοιπο ανοίγματος</b>	<b>42.979.798</b>	<b>37.979.874</b>
Αύξηση Μετοχικού Κεφαλαίου θυγατρικών	20.000.000	4.999.923
<b>Υπόλοιπο κλεισίματος</b>	<b>62.979.798</b>	<b>42.979.798</b>

Στις ατομικές οικονομικές καταστάσεις οι επενδύσεις σε θυγατρικές επιχειρήσεις αποτιμώνται στο κόστος κτήσης τους το οποίο αποτελεί την εύλογη αξία του τμήματος μειωμένο με τα άμεσα έξοδα που σχετίζονται με την αγορά της επένδυσης.

### 5.11 Λοιπές μακροπρόθεσμες απαιτήσεις

Το υπόλοιπο του κονδυλίου αναλύεται ως εξής:

Λοιπές Μακροπρόθεσμες Απαιτήσεις Ποσά σε €	Ο ΟΜΙΛΟΣ		Η ΕΤΑΙΡΕΙΑ	
	30/6/2010	30/6/2009	30/6/2010	30/6/2009
Δοσμένες εγγυήσεις	2.864.943	3.009.261	2.860.257	3.004.580
<b>Σύνολο λοιπών μακροπρόθεσμων απαιτήσεων</b>	<b>2.864.943</b>	<b>3.009.261</b>	<b>2.860.257</b>	<b>3.004.580</b>

Το σύνολο του κονδυλίου «Δοσμένες εγγυήσεις» αφορά μακροπρόθεσμες εγγυήσεις καθώς και απαιτήσεις από ποινικές ρήτρες μακροπρόθεσμου χαρακτήρα οι οποίες θα εισπραχθούν ή θα επιστραφούν μετά το τέλος της επόμενης χρήσης.

Η εύλογη αξία των συγκεκριμένων απαιτήσεων δεν διαφέρει ουσιωδώς από αυτή που παρουσιάζεται στις οικονομικές καταστάσεις και υπόκειται σε επανεκτίμηση ετησίως.



### 5.12 Αποθέματα

Η ανάλυση των αποθεμάτων έχει ως εξής:

Ποσά σε €	Ο ΟΜΙΛΟΣ		Η ΕΤΑΙΡΕΙΑ	
	30/6/2010	30/6/2009	30/6/2010	30/6/2009
Εμπορεύματα	176.435.733	191.225.530	165.272.868	180.075.840
<b>Σύνολο</b>	<b>176.435.733</b>	<b>191.225.530</b>	<b>165.272.868</b>	<b>180.075.840</b>
<b>Συνολική καθαρή ρευστοποιήσιμη αξία</b>	<b>176.435.733</b>	<b>191.225.530</b>	<b>165.272.868</b>	<b>180.075.840</b>

### 5.13 Πελάτες και λοιπές εμπορικές απαιτήσεις

Η Εταιρεία έχει θεσπίσει κριτήρια για την παροχή πίστωσης στους πελάτες τα οποία σε γενικές γραμμές βασίζονται στο μέγεθος των δραστηριοτήτων του πελάτη και εκτίμηση σχετικών οικονομικών πληροφοριών. Σε κάθε ημερομηνία κατάστασης οικονομικής θέσης όλες οι καθυστερημένες ή επισφαλείς απαιτήσεις εκτιμώνται για να προσδιοριστεί η αναγκαιότητα ή μη πρόβλεψης για επισφαλείς απαιτήσεις. Κάθε διαγραφή υπολοίπων πελατών χρεώνεται στην υπάρχουσα πρόβλεψη για επισφαλείς απαιτήσεις. Η συγκέντρωση του πιστωτικού κινδύνου από πελάτες και επιταγές εισπρακτέες είναι περιορισμένη καθώς είναι ασφαλούς εισπραξης και ρευστοποιούνται κανονικά.

Η ανάλυση των πελατών καθώς και λοιπών εμπορικών απαιτήσεων έχει ως εξής:

Πελάτες και λοιπές εμπορικές απαιτήσεις	Ο ΟΜΙΛΟΣ		Η ΕΤΑΙΡΕΙΑ	
	30/6/2010	30/6/2009	30/6/2010	30/6/2009
Ποσά σε €				
Πελάτες	1.244.004	1.521.034	8.613.525	4.680.104
Γραμμάτια εισπρακτέα	87.441	80.000	87.441	80.000
Επιταγές εισπρακτέες	3.377.905	2.568.537	2.840.300	2.252.471
Μείον: Προβλέψεις απομείωσης	(60.672)	(60.672)	(9.000)	(9.000)
<b>Καθαρές εμπορικές απαιτήσεις</b>	<b>4.648.678</b>	<b>4.108.899</b>	<b>11.532.266</b>	<b>7.003.575</b>
Προκαταβολές για αγορές αποθεμάτων	17.335.687	17.552.293	17.335.687	17.552.293
<b>Σύνολο</b>	<b>21.984.365</b>	<b>21.661.192</b>	<b>28.867.953</b>	<b>24.555.868</b>

Η ανάλυση της κίνησης των προβλέψεων έχει ως εξής:

Ποσά σε €	Ο ΟΜΙΛΟΣ	Η ΕΤΑΙΡΕΙΑ
<b>Υπόλοιπο την 1η Ιουλίου 2008</b>	<b>62.525</b>	<b>9.000</b>
Αναστροφή πρόβλεψης χρήσης	(1.853)	-
Επιπρόσθετες προβλέψεις χρήσης	-	-
Συναλλαγματική διαφορά	-	-
<b>Υπόλοιπο την 30η Ιουνίου 2009</b>	<b>60.672</b>	<b>9.000</b>
Αναστροφή πρόβλεψης χρήσης	-	-
Επιπρόσθετες προβλέψεις χρήσης	-	-
Συναλλαγματική διαφορά	-	-
<b>Υπόλοιπο την 30η Ιουνίου 2010</b>	<b>60.672</b>	<b>9.000</b>

Το σύνολο των ανωτέρω απαιτήσεων θεωρείται ότι είναι βραχυπρόθεσμης λήξης. Η λογιστική αξία των εμπορικών απαιτήσεων θεωρείται ότι είναι περίπου η ίδια με την εύλογη αξία.

Η ενηλικίωση των απαιτήσεων κατά πελατών που δεν έχουν υποστεί απομείωση παρουσιάζονται στον πίνακα που ακολουθεί:

Ποσά σε €	Ο ΟΜΙΛΟΣ		Η ΕΤΑΙΡΕΙΑ	
	30/06/2010	30/06/2009	30/06/2010	30/06/2009
<b>Αναμενόμενος χρόνος είσπραξης:</b>				
Λιγότερο από 3 μήνες	2.148.395	1.701.674	6.663.509	3.527.297
Μεταξύ 3 και 6 μηνών	1.429.451	1.473.134	3.437.558	2.728.970
Μεταξύ 6 μηνών και 1 έτους	851.459	725.783	1.211.826	539.000
Μεγαλύτερη του 1 έτους	219.373	208.308	219.373	208.308
<b>Σύνολο</b>	<b>4.648.678</b>	<b>4.108.899</b>	<b>11.532.266</b>	<b>7.003.575</b>

### 5.14 Λοιπές απαιτήσεις

Οι λοιπές απαιτήσεις αναλύονται ως εξής:

Λοιπές Απαιτήσεις	Ο ΟΜΙΛΟΣ		Η ΕΤΑΙΡΕΙΑ	
	30/6/2010	30/6/2009	30/6/2010	30/6/2009
Ποσά σε €				
Χρεώστες διάφοροι	15.545.306	16.351.205	14.519.976	15.759.423
Απαιτήσεις κατά συνδεδεμένων επιχειρήσεων	-	-	16.765	12.166
Απαιτήσεις από Δημόσιο	22.735.003	21.433.776	21.578.004	21.433.776
Λοιπές απαιτήσεις	3.465.498	6.405.805	3.252.553	1.576.981
<b>Καθαρές απαιτήσεις χρεωστών</b>	<b>41.745.807</b>	<b>44.190.787</b>	<b>39.367.298</b>	<b>38.782.346</b>

Όπως αναλύεται στον ανωτέρω πίνακα το συνολικό ποσό των λοιπών απαιτήσεων περιλαμβάνει τις απαιτήσεις του Ομίλου:

- α) από διάφορους χρεώστες που αφορούν κυρίως απαιτήσεις της μητρικής από προκαταβολές μισθωμάτων νεοαναγειρόμενων μισθίων καταστημάτων,
- β) από απαιτήσεις της μητρικής εταιρείας από το Ελληνικό Δημόσιο λόγω προκαταβολής του φόρου εισοδήματος της τρέχουσας χρήσης και παρακρατούμενους φόρους και της θυγατρικής Jumbo E.C.B. στη Βουλγαρία από επιστροφή ΦΠΑ.
- γ) από λοιπές απαιτήσεις που προέρχονται από λογαριασμούς διαχείρισης προκαταβολών και πιστώσεων (όπως εκτελωνιστές), χρηματικές διευκολύνσεις προσωπικού, ασφαλιστικές αποζημιώσεις.

### 5.15 Λοιπά κυκλοφοριακά στοιχεία ενεργητικού

Τα λοιπά κυκλοφοριακά στοιχεία ενεργητικού αφορούν τα εξής:

Λοιπά κυκλοφορούντα στοιχεία ενεργητικού	Ο ΟΜΙΛΟΣ		Η ΕΤΑΙΡΕΙΑ	
	30/6/2010	30/6/2009	30/6/2010	30/6/2009
Ποσά σε €				
Προπληρωμένα έξοδα	2.851.590	3.240.914	2.739.906	3.146.697
Εκπτώσεις επί αγορών υπό διακανονισμό	2.952.752	2.321.315	2.952.752	2.321.315
Λοιπές προβλέψεις	-	-	-	-
<b>Σύνολο</b>	<b>5.804.342</b>	<b>5.562.229</b>	<b>5.692.658</b>	<b>5.468.012</b>

Τα λοιπά κυκλοφοριακά στοιχεία ενεργητικού αφορούν κυρίως έξοδα επομένων χρήσεων όπως ασφάλιστρα, υλικά συσκευασίας κ.λ.π. καθώς προβλέψεις εκπτώσεων τζίρου υπό διακανονισμό.

### 5.16 Ταμειακά διαθέσιμα και ισοδύναμα

Ταμειακά διαθέσιμα και ισοδύναμα	Ο ΟΜΙΛΟΣ		Η ΕΤΑΙΡΕΙΑ	
	30/6/2010	30/6/2009	30/6/2010	30/6/2009
Ποσά σε €				
Διαθέσιμα στο ταμείο	2.265.210	2.159.485	2.199.718	2.065.558
Υπόλοιπο αλληλόχρεων λογαριασμών τραπεζών	5.817.356	6.768.086	5.094.686	5.337.768
Καταθέσεις όψεως και προθεσμίας	132.968.308	100.738.277	93.227.984	76.224.514
<b>Σύνολο</b>	<b>141.050.874</b>	<b>109.665.849</b>	<b>100.522.388</b>	<b>83.627.841</b>

Οι καταθέσεις προθεσμίας αφορούν βραχυπρόθεσμες τοποθετήσεις υψηλής ρευστότητας. Το επιτόκιο των λογαριασμών προθεσμίας από 1,10% - 6,55% για τον Όμιλο. Ενώ των καταθέσεων όψεως από 0,25% 0,95%. Στις «καταθέσεις όψεως και προθεσμίας» περιλαμβάνεται δεσμευμένη κατάθεση της θυγατρικής Jumbo E.C.B. ποσό €1.800χιλ για ανεκτέλεστη σύμβαση έργου.

### 5.17 Ίδια Κεφάλαια

#### 5.17.1 Μετοχικό κεφάλαιο

Ποσά σε €	Αριθμός μετοχών	Ονομαστική αξία μετοχής	Αξία κοινών μετοχών (μετοχικό κεφάλαιο)	Υπέρ το άρτιο	Σύνολο
<b>Υπόλοιπο την 1η Ιουλίου 2008</b>	<b>60.617.358</b>	<b>1,40</b>	<b>84.864.301</b>	<b>7.678.828</b>	<b>92.543.129</b>
Μεταβολές κατά την διάρκεια της περιόδου	60.617.358	1,40	84.864.301	(131.751)	84.732.551
<b>Υπόλοιπο την 30η Ιουνίου 2009</b>	<b>121.234.716</b>	<b>1,40</b>	<b>169.728.602</b>	<b>7.547.078</b>	<b>177.275.680</b>
Μεταβολές κατά την διάρκεια της περιόδου	8.642.478	1,40	12.099.470	33.438.966	45.538.436
<b>Υπόλοιπο την 30η Ιουνίου 2010</b>	<b>129.877.194</b>	<b>1,40</b>	<b>181.828.072</b>	<b>40.986.044</b>	<b>222.814.116</b>

Σύμφωνα με την από 9.9.2009 απόφαση του Διοικητικού Συμβουλίου της εταιρείας, διαπιστώθηκε η αύξηση του μετοχικού κεφαλαίου αυτής, κατά το ποσό των € 12.003.143,60 με την έκδοση 8.573.674 νέων κοινών ονομαστικών μετοχών της εταιρείας ονομαστικής αξίας €1,40 η κάθε μία, που προέρχονται από την μετατροπή, την 8.9.2009 συνολικά 4.081.093 ομολογίων του Μετατρέψιμου Ομολογιακού Δανείου της, με ημερομηνία έκδοσης την 8.9.2006. Οι 8.573.674 νέες κοινές ονομαστικές μετοχές της εταιρείας δεν δικαιούνται μέρισμα χρήσης 2008/2009 ενώ δικαιούνται μέρισμα για την τρέχουσα χρήση 2009/2010 και ξεκίνησαν να διαπραγματεύονται ως νέα σειρά μετοχών στις 13 Οκτωβρίου 2009. Την 23.12.2009 (ημερομηνία αποκοπής του δικαιώματος λήψης μερίσματος για τη χρήση 2008/2009) έπαψε προσωρινά η διαπραγμάτευση των 8.573.674 κοινών ονομαστικών μετοχών της εταιρείας. Η έναρξη διαπραγμάτευσης αυτών πραγματοποιήθηκε την 31.12.2009, από την οποία όλες ανεξαιρέτως οι υφιστάμενες μετοχές της εταιρείας (129.808.390) διαπραγματεύονται στην ίδια σειρά μετοχών.

Σύμφωνα με την από 11.3.2010 απόφαση του Διοικητικού Συμβουλίου της εταιρείας, διαπιστώθηκε η αύξηση του μετοχικού κεφαλαίου αυτής, κατά το ποσό των € 96.325,60 με την έκδοση 68.804 νέων κοινών ονομαστικών μετοχών της εταιρείας ονομαστικής αξίας €1,40 η κάθε μία, που προέρχονται από την μετατροπή, την 8.3.2010 συνολικά 32.752 ομολογίων του Μετατρέψιμου Ομολογιακού δανείου της, με ημερομηνία έκδοσης την 8.9.2006. Η έναρξη διαπραγμάτευσης αυτών πραγματοποιήθηκε την 14.4.2010 Κατά συνέπεια το συνολικό μετοχικό κεφάλαιο της εταιρείας ανέρχεται στο ποσό των € 181.828.071,60, διαιρούμενο σε 129.877.194 κοινές ονομαστικές μετοχές, ονομαστικής αξίας € 1,40 η κάθε μία.

Επίσης ως συνέπεια της μετατροπής των παραπάνω ομολογίων αυξήθηκε το κονδύλι Υπέρ το Άρτιο κατά € 33.626.651. Τα έξοδα που σχετίζονται με την αύξηση του μετοχικού κεφαλαίου ανέρχονται σε €234.606 μειωμένα κατά το ποσό € 46.921 που αφορά τον αναβαλλόμενο φόρο επ' αυτών.

ΕΞΕΛΙΞΗ ΜΕΤΟΧΙΚΟΥ ΚΕΦΑΛΑΙΟΥ ΑΠΟ 1/7/2009-30/06/2010							
Ημερ/νία Γ.Σ.	Αριθμός ΦΕΚ	Ονομ/κή Αξία Μετοχών	Με Μετατροπή Ομολογιών	Με κεφ/ση αποθεματικών	Αριθμός Νέων Μετοχών	Συνολικός Αριθμός Μετοχών	Μετοχικό Κεφάλαιο μετά τις αυξήσεις ΜΚ
		1,40				121.234.716	169.728.602
08.09.2009 Απόφαση Δ.Σ.	11803-01/10/2009	1,40	4.081.093	-	8.573.674	129.808.390	181.731.746
08.03.2010 Απόφαση Δ.Σ.	2099-23/3/2010	1,40	32.752	-	68.804	129.877.194	181.828.072

### 5.17.2 Λοιπά αποθεματικά

Η ανάλυση των λοιπών αποθεματικών έχει ως εξής:

#### Ο ΟΜΙΛΟΣ- Η ΕΤΑΙΡΕΙΑ

Ποσά σε €

	Τακτικό αποθεματικό	Αφορολόγητα αποθεματικά	Έκτακτα αποθεματικά	Ειδικά αποθεματικά	Λοιπά αποθεματικά	Σύνολο
<b>Υπόλοιπο την 1η Ιουλίου 2008</b>	<b>9.913.165</b>	<b>1.797.944</b>	<b>54.555.622</b>	<b>14.230</b>	<b>9.355</b>	<b>66.290.317</b>
Μεταβολές κατά την διάρκεια της περιόδου	3.597.724	-	(42.432.151)	-	-	(38.834.427)
<b>Υπόλοιπο την 30<sup>η</sup> Ιουνίου 2009</b>	<b>13.510.890</b>	<b>1.797.944</b>	<b>12.123.471</b>	<b>14.230</b>	<b>9.355</b>	<b>27.455.890</b>
Μεταβολές κατά την διάρκεια της περιόδου	4.040.581	-	54.555.622	-	(9.070)	58.587.133
<b>Υπόλοιπο την 30<sup>η</sup> Ιουνίου 2010</b>	<b>17.551.471</b>	<b>1.797.944</b>	<b>66.679.093</b>	<b>14.230</b>	<b>285</b>	<b>86.043.023</b>

### 5.18 Υποχρεώσεις παροχών προσωπικού λόγω εξόδου από την υπηρεσία

Τα κονδύλια που αναφέρονται στους πίνακες που ακολουθούν υπολογίζονται με βάση τις οικονομικές και αναλογιστικές παραδοχές και καθορίζονται χρησιμοποιώντας την αναλογιστική μέθοδο αποτίμησης των εκτιμώμενων μονάδων υποχρέωσης (Projected Unit Credit Method). Σύμφωνα με τη μέθοδο αυτή, οι παροχές που αντιστοιχούν στην ολοκληρωμένη υπηρεσία κατά την ημερομηνία αποτίμησης αντιμετωπίζονται ξεχωριστά από τις αναμενόμενες παροχές κατά το έτος μετά την ημερομηνία αποτίμησης (μελλοντική υπηρεσία). Στους υπολογισμούς λαμβάνονται υπόψη τα ποσά της αποζημίωσης συνταξιοδότησης που προβλέπονται από τον νόμο 2112/20 και τα δεδομένα σχετικά με τους ενεργούς εργαζομένους κατά τον Ιούνιο 2010.

Για τους υπολογισμούς, χρειάστηκε να κάνουμε υποθέσεις για τα στοιχεία εκείνα που επηρεάζουν τα αποτελέσματα της εκτίμησης, όπως το επιτόκιο προεξόφλησης και η μελλοντική αύξηση αποδοχών. Αυτές οι υποθέσεις διαμορφώθηκαν σύμφωνα με το IAS 19 και μετά από σύμφωνη εκτίμηση της διοίκησης της εταιρείας.

Η συγκεκριμένη υποχρέωση για την 30/6/2010 αναλύεται ως εξής:

Ποσά σε €

**Υπόλοιπο την 30η Ιουνίου 2008**

Πρόσθετες προβλέψεις χρήσης  
Χρησιμοποιηθείσες προβλέψεις χρήσης

**Υπόλοιπο την 30η Ιουνίου 2009**

Πρόσθετες προβλέψεις χρήσης  
Χρησιμοποιηθείσες προβλέψεις χρήσης

**Υπόλοιπο την 30η Ιουνίου 2010**

Ο ΟΜΙΛΟΣ	Η ΕΤΑΙΡΕΙΑ
<b>1.940.581</b>	<b>1.940.581</b>
721.759	719.673
(290.483)	(290.483)
<b>2.371.857</b>	<b>2.369.771</b>
1.019.335	1.017.625
(480.410)	(480.410)
<b>2.910.782</b>	<b>2.906.986</b>

Για την 30 Ιουνίου των ετών 2010 και 2009 η υποχρέωση αναλύεται ως εξής:

Ποσά σε €	Ο ΟΜΙΛΟΣ		Η ΕΤΑΙΡΕΙΑ	
	30/6/2010	30/6/2009	30/6/2010	30/6/2009
Παρούσα αξία μη χρηματοδοτούμενων υποχρεώσεων	4.216.190	2.995.961	4.212.981	2.993.880
Εύλογη αξία περιουσιακών στοιχείων προγράμματος	-	-	-	-
	<b>4.216.190</b>	<b>2.995.961</b>	<b>4.212.981</b>	<b>2.993.880</b>
Μη αναγνωρισμένα αναλογιστικά κέρδη / (ζημιές)	(1.305.408)	(624.104)	(1.305.995)	(624.109)
Μη αναγνωρισμένο κόστος προϋπηρεσίας	-	-	-	-
<b>Καθαρή υποχρέωση αναγνωρισμένη στην κατάσταση οικονομικής θέσης</b>	<b>2.910.782</b>	<b>2.371.857</b>	<b>2.906.986</b>	<b>2.369.771</b>
<b>Ποσά αναγνωρισμένα στο λογαριασμό αποτελεσμάτων</b>				
Κόστος τρέχουσας απασχόλησης	425.727	350.655	423.994	348.311
Τόκος στην υποχρέωση	161.862	120.049	161.733	119.990
Αναγνώριση αναλογιστικής ζημιάς / (κέρδους)	19.672	8.662	19.824	8.979
Αναγνώριση κόστους προϋπηρεσίας	-	-	-	-
<b>Κανονικό έξοδο στο λογαριασμό αποτελεσμάτων</b>	<b>607.261</b>	<b>479.366</b>	<b>605.551</b>	<b>477.280</b>
Κόστος επιπλέον παροχών	390.651	242.393	390.651	242.393
Άλλο έξοδο / (έσοδο)	21.423	-	21.423	-
<b>Συνολικό έξοδο στον λογαριασμό αποτελεσμάτων</b>	<b>1.019.335</b>	<b>721.759</b>	<b>1.017.625</b>	<b>719.673</b>
<b>Μεταβολές στην καθαρή υποχρέωση αναγνωρισμένη στην κατάσταση οικονομικής θέσης</b>				
Καθαρή υποχρέωση κατά την έναρξη της χρήσης	2.371.857	1.940.581	2.369.771	1.940.581
Εισφορές εργοδότη	-	-	-	-
Παροχές που πληρώθηκαν από τον εργοδότη	(480.410)	(290.483)	(480.410)	(290.483)
Σύνολο δαπάνης που αναγνωρίστηκε στο λογαριασμό αποτελεσμάτων	1.019.335	721.759	1.017.625	719.673
<b>Καθαρή υποχρέωση στο τέλος της χρήσης</b>	<b>2.910.782</b>	<b>2.371.857</b>	<b>2.906.986</b>	<b>2.369.771</b>
<b>Μεταβολή στη παρούσα αξία της υποχρέωσης</b>				
Παρούσα αξία υποχρέωσης στην αρχή της χρήσης	2.993.880	2.320.708	2.993.880	2.320.708
Κόστος τρέχουσας απασχόλησης	425.727	350.655	423.994	348.311
Κόστος τόκου	161.862	120.049	161.733	119.990
Εισφορές εργαζομένων	-	-	-	-
Παροχές που πληρώθηκαν από τον εργοδότη	(480.410)	(290.483)	(480.410)	(290.483)
Έξοδα	-	-	-	-
Επιπλέον πληρωμές ή έξοδα / (έσοδα)	395.451	235.144	395.451	235.144
Κόστος προϋπηρεσίας κατά την χρήση	-	-	-	-
Αναλογιστική ζημιά / (κέρδος)	718.181	259.893	718.333	260.210
<b>Παρούσα αξία υποχρέωσης στο τέλος της περιόδου</b>	<b>4.214.691</b>	<b>2.995.966</b>	<b>4.212.981</b>	<b>2.993.880</b>

Οι αντίστοιχες επιβαρύνσεις στην κατάσταση αποτελεσμάτων για την χρήση 01/07/2009 - 30/06/2010:

Ποσά σε €	Ο ΟΜΙΛΟΣ		Η ΕΤΑΙΡΕΙΑ	
	30/6/2010	30/6/2009	30/6/2010	30/6/2009
<b>Λογαριασμός χρήσης της περιόδου</b>				
Κόστος τρέχουσας απασχόλησης	425.727	350.655	423.994	348.311
Τόκος στην υποχρέωση	161.862	120.049	161.733	119.990
Αναγνώριση αναλογιστικής ζημιάς /(κέρδους)	19.672	8.662	19.824	8.979
<b>Κόστος προϋπηρεσίας</b>	-	-	-	-
Κόστος επιπλέον παροχών	390.651	242.393	390.651	242.393
Άλλο έξοδο / (έσοδο)	21.423	-	21.423	-
<b>Συνολικό έξοδο στον λογαριασμό αποτελεσμάτων</b>	<b>1.019.335</b>	<b>721.759</b>	<b>1.017.625</b>	<b>719.673</b>

Οι κύριες αναλογιστικές παραδοχές που χρησιμοποιήθηκαν έχουν ως εξής:

	30/6/2010	30/6/2009
Επιτόκιο προεξόφλησης	4,36%	5,52%
Πληθωρισμός	2,50%	2,50%
Αυξήσεις αποδοχών	3,50%	3,50%

Η θυγατρική Jumbo Trading Ltd δεν έχει σχηματίσει πρόβλεψη διότι το Συγκρότημα έχει ένα σχέδιο καθορισμένων συνεισφορών, το Ταμείο Πρόνοιας Υπαλλήλων Jumbo Trading Ltd, που χρηματοδοτείται ξεχωριστά και ετοιμάζει δικές του οικονομικές καταστάσεις από το οποίο οι υπάλληλοι δικαιούνται πληρωμή ορισμένων ωφελημάτων κατά την αφυπηρέτηση ή πρόωρο τερματισμό των υπηρεσιών τους.

Οι παροχές προς το προσωπικό σε επίπεδο Ομίλου και Εταιρείας αναλύονται ως ακολούθως:

Ποσά σε €	Ο ΟΜΙΛΟΣ		Η ΕΤΑΙΡΕΙΑ	
	30/6/2010	30/6/2009	30/6/2010	30/6/2009
Μισθοί, ημερομίσθια, επιδόματα, έξοδα κοινωνικής ασφάλισης	68.417.475	63.682.715	63.273.730	59.343.896
Αποζημιώσεις τερματισμού υπηρεσίας	480.410	291.940	480.410	291.940
Λοιπές παροχές σε εργαζομένους	402.167	480.187	393.445	452.084
Πρόβλεψη αποζημίωσης προσωπικού εξόδου από την υπηρεσία λόγω συνταξιοδότησης	377.192	311.286	375.482	309.200
<b>Σύνολο</b>	<b>69.677.244</b>	<b>64.766.127</b>	<b>64.523.067</b>	<b>60.397.119</b>

Το σύνολο των παραπάνω εξόδων περιλαμβάνεται στα έξοδα διάθεσης /διοίκησης στη κατάσταση αποτελεσμάτων.

Για τη χρήση 2009/2010 προεγκρίθηκαν για τα πέντε (5) μέλη του Διοικητικού Συμβουλίου που δεν συνδέονται με σχέση εξαρτημένης εργασίας με την Εταιρεία, ομόφωνα από την ετήσια τακτική γενική συνέλευση των μετόχων που έλαβε χώρα στις 09/12/2009 μικτές αμοιβές ποσού € 787.900 το οποίο και καταβλήθηκε.

Τα λοιπά μέλη του Διοικητικού Συμβουλίου και συγκεκριμένα η εντεταλμένη Σύμβουλος και ο Αντιπρόεδρος και νομικός σύμβουλος της εταιρείας έχοντας σύμβαση εξαρτημένης εργασίας (μισθωτοί) αμείβονται για τις υπηρεσίες τους αυτές με μηνιαίες αποδοχές, οι οποίες περιλαμβάνονται στα έξοδα διοίκησης της Εταιρείας. Το σύνολο των αποδοχών για τους ανωτέρω πλέον των εργοδοτικών εισφορών που αντιστοιχούν, κατά την χρήση 01/07/2009-30/06/2010 ανήλθε στο ποσό των € 505.863 με κατώτερες μηνιαίες αποδοχές € 10.720 και ανώτερες μηνιαίες αποδοχές € 14.465.

Σε ότι αφορά τις θυγατρικές εταιρείες οι αμοιβές μελών Διοικητικών Συμβουλίων και αμοιβές διευθυντικών στελεχών για την χρήση 1/07/2009-30/06/2010 ανήλθαν σε ποσό € 481.301 και περιλαμβάνονται στα έξοδα διοίκησης των εταιρειών.



Δεν έχουν χορηγηθεί δάνεια σε μέλη του Δ.Σ. ή σε λοιπά διευθυντικά στελέχη του Ομίλου (και τις οικογένειές τους) και δεν υπάρχουν απαιτήσεις και υποχρεώσεις σε μέλη του Δ.Σ. ή σε λοιπά διευθυντικά στελέχη του Ομίλου και στις οικογένειές τους.

### 5.19 Δανειακές υποχρεώσεις

Οι μακροπρόθεσμες δανειακές υποχρεώσεις του Ομίλου αναλύονται ως εξής:

Δανεισμός	Ο ΟΜΙΛΟΣ		Η ΕΤΑΙΡΕΙΑ	
	30/6/2010	30/6/2009	30/6/2010	30/6/2009
Ποσά σε €				
<b>Μακροπρόθεσμος δανεισμός</b>				
Ομολογιακό δάνειο μετατρέψιμο σε μετοχές	1.551.755	47.959.341	1.551.755	47.959.341
Ομολογιακό δάνειο μη μετατρέψιμο σε μετοχές	145.299.989	124.860.225	145.299.989	124.860.225
Λοιπά τραπεζικά δάνεια	2.882.857	4.095.747	-	-
Υποχρεώσεις χρηματοδοτικών μισθώσεων	5.939.565	3.962.284	5.939.565	3.962.284
<b>Σύνολο</b>	<b>155.674.166</b>	<b>180.877.597</b>	<b>152.791.309</b>	<b>176.781.850</b>

### 5.20 Μακροπρόθεσμα δάνεια

#### Ομολογιακό Δάνειο Μετατρέψιμο σε μετοχές

Η Β' Επαναληπτική Έκτακτη Γενική Συνέλευση των μετόχων της Εταιρείας της 7/6/2006 είχε εγκρίνει την έκδοση ομολογιακού δανείου μετατρέψιμου σε κοινές ονομαστικές με δικαίωμα ψήφου μετοχές, με δικαίωμα προτίμησης των παλαιών μετόχων ύψους έως € 42.432.150,00 (περαιτέρω «Δάνειο»). Το ανωτέρω Μετατρέψιμο Ομολογιακό Δάνειο καλύφθηκε κατά ποσοστό 100% ανερχόμενο σε € 42.432.150,00 και διαιρούμενο σε 4.243.215 κοινές ονομαστικές ομολογίες, ονομαστικής αξίας € 10,00 ανά ομολογία. Με βάση τους όρους του Δανείου και τις σχετικές αποφάσεις του Διοικητικού συμβουλίου της Εταιρείας κάθε μία 1 ομολογία παρέχει στον Ομολογιούχο δικαίωμα μετατροπής της σε 2,100840336 κοινές ονομαστικές μετοχές της εταιρίας, ονομαστικής αξίας € 1,40 η κάθε μία («Λόγος Μετατροπής»). Η τιμή μετατροπής είναι € 4,76 ανά μετοχή. Το δικαίωμα μετατροπής μπορεί να ασκηθεί για πρώτη φορά την πρώτη ημέρα έναρξης του τετάρτου (4ου) έτους από την ημερομηνία έκδοσης του Δανείου (συγκεκριμένα την 08.09.2009) και εφεξής μπορεί να ασκείται ανά εξάμηνο, την αντίστοιχη με την ημερομηνία έκδοσης του Δανείου ημερομηνία.

Στις 8/9/2009 υποβλήθηκαν από δικαιούχους ομολογιούχους 117 αιτήσεις-δηλώσεις άσκησης του δικαιώματος μετατροπής συνολικά 4.081.093 ομολογιών του άνω ΜΟΔ, οι οποίες μετατρέπονται σε συνολικά 8.573.674 νέες κοινές ονομαστικές μετοχές της εταιρίας με δικαίωμα ψήφου, ονομαστικής αξίας € 1,40 η κάθε μία.

Οι νέες αυτές 8.573.674 κοινές ονομαστικές μετοχές, δικαιούνται μερίσματος της τρέχουσας εταιρικής χρήσης από 1.7.2009 έως 30.6.2010, κατά την οποία ασκήθηκε το δικαίωμα μετατροπής, ενώ δεν δικαιούνται μερίσματος της εταιρικής χρήσης από 1.7.2008 έως 30.6.2009. Επομένως, οι ανωτέρω 8.573.674 νέες κοινές ονομαστικές μετοχές, ξεκίνησαν να διαπραγματεύονται στις 13 Οκτωβρίου 2009 ως νέα σειρά μετοχών της εταιρίας χωρίς δικαίωμα μερίσματος την χρήσης από 1.7.2008 έως 30.6.2009. Την 23.12.2009 (ημερομηνία αποκοπής του δικαιώματος λήψης μερίσματος για τη χρήση 2008/2009) έπαψε προσωρινά η διαπραγμάτευση των 8.573.674 κοινών ονομαστικών μετοχών της εταιρίας. Η έναρξη διαπραγμάτευσης αυτών πραγματοποιήθηκε την 31.12.2009, από την οποία όλες ανεξαιρέτως οι υφιστάμενες μετοχές της εταιρίας (129.808.390) διαπραγματεύονται στην ίδια σειρά μετοχών.

Στις 8/3/2010 υποβλήθηκαν από δικαιούχους ομολογιούχους του μετατρέψιμου ομολογιακού δανείου που είχε εκδοθεί στις 8/9/2006 5 αιτήσεις-δηλώσεις περί μετατροπής συνολικά 32.752 ομολογιών του άνω ΜΟΔ, που μετατρέπονται σε συνολικά 68.804 νέες κοινές ονομαστικές μετοχές της εταιρίας με δικαίωμα ψήφου, ονομαστικής αξίας € 1,40 η κάθε μία, οι οποίες δικαιούνται μερίσματος της τρέχουσας χρήσης 1.7.2009 έως 30.6.2010.

Από το ανωτέρω Μετατρέψιμο Ομολογιακό Δάνειο μέχρι τις 30/06/2010 δεν έχουν μετατραπεί 129.370

ομολογίες ονομαστικής αξίας € 10,00 ανά ομολογία.

**Κοινό Ομολογιακό δάνειο μη μετατρέψιμο σε μετοχές**

Κατά την διάρκεια της τρέχουσας εταιρικής χρήσης η εταιρεία προέβη στην έκδοση ομολογιών σειράς Δ του Κοινού Ομολογιακού Δανείου (μη μετατρέψιμο), ποσού € 20 εκατ. Κατά τις προηγούμενες χρήσεις η εταιρεία είχε προβεί στην έκδοση της Σειράς Β του Κοινού Ομολογιακού Δανείου ποσού € 20εκατ., σε έκδοση του συνόλου των ομολογιών Σειράς Α, ποσού € 65 εκατ. και στην έκδοση ομολογιών σειράς της Γ ποσού € 40 εκατ. Το κεφάλαιο των Ομολογιών του Δανείου της Σειράς Α, Σειράς Β, Σειράς Γ και Σειράς Δ θα εξοφληθεί από τον Εκδότη εφάπαξ κατά την 24η Μαΐου του 2014.

**Λοιπά τραπεζικά δάνεια**

Τα λοιπά τραπεζικά δάνεια αφορούν δάνεια της θυγατρικής εταιρείας JUMBO TRADING LTD. Τα δάνεια αυτά είναι αποπληρωτέα σε μηνιαίες δόσεις μέχρι τον Απρίλιο του 2014.

Τα δάνεια αυτά είναι εξασφαλισμένα ως εξής:

- i. Με υποθήκη για € 6.834.406 επί της ιδιόκτητης γης της JUMBO TRADING LTD στην Λεμεσό. (Σημείωση 5.8 δ)

Η JUMBO TRADING LTD έχει τις ακόλουθες αχρησιμοποίητες χρηματικές διευκολύνσεις:

Ποσά σε €	30/6/2010	30/6/2009
Κυμαινόμενο επιτόκιο λήξη πέραν του ενός έτους	900.000	900.000

Οι λήξεις των μακροπρόθεσμων δανείων αναλύονται ως εξής:

Ποσά σε €	Ο ΟΜΙΛΟΣ		Η ΕΤΑΙΡΕΙΑ	
	30/6/2010	30/6/2009	30/6/2010	30/6/2009
Από 1 μέχρι 2 έτη	3.923.756	50.428.979	1.551.755	47.959.341
Από 2 μέχρι 5 έτη	146.996.845	127.878.974	145.299.989	124.860.225
Μετά από 5 έτη	-	-	-	-
	<b>150.920.601</b>	<b>178.307.953</b>	<b>146.851.744</b>	<b>172.819.566</b>

Τα μεσοσταθμικά πραγματικά επιτόκια για την εταιρεία ήταν κατά την ημερομηνία της κατάστασης οικονομικής θέσης 3,42%-3,66% (2,25%-5,28%) την προηγούμενη χρήση. Για την θυγατρική Jumbo Trading Ltd στην Κύπρο το επιτόκιο των βραχυπρόθεσμων και μακροπρόθεσμων δανείων ανήλθαν σε 2,25%-3,75%.

**5.21 Χρηματοδοτικές μισθώσεις**

Ο Όμιλος έχει συνάψει χρηματοδοτικές μισθώσεις για ακίνητο στην Πυλαία της Θεσσαλονίκης όπου χρησιμοποιείται ως κατάστημα καθώς και μεταφορικά μέσα, η ανάλυση των οποίων παρουσιάζεται στη σημείωση 5.8.

Οι υποχρεώσεις από χρηματοδοτικές μισθώσεις αναλύονται ως εξής:

Ποσά σε €	Ο ΟΜΙΛΟΣ		Η ΕΤΑΙΡΕΙΑ	
	30/6/2010	30/6/2009	30/6/2010	30/6/2009
Μέχρι 1 έτος	790.358	1.777.556	790.358	1.777.556
Από 1 μέχρι 5 έτη	4.482.173	2.174.152	4.482.173	2.174.152
Μετά από 5 έτη	1.936.140	2.324.215	1.936.140	2.324.215
	<b>7.208.671</b>	<b>6.275.923</b>	<b>7.208.671</b>	<b>6.275.923</b>
Μελλοντικές χρεώσεις χρηματοδοτικών μισθώσεων	<b>(602.361)</b>	<b>(658.410)</b>	<b>(602.361)</b>	<b>(658.410)</b>
<b>Παρούσα αξία υποχρεώσεων χρηματοδοτικών μισθώσεων</b>	<b>6.606.310</b>	<b>5.617.513</b>	<b>6.606.310</b>	<b>5.617.513</b>

Η παρούσα αξία των υποχρεώσεων χρηματοδοτικών μισθώσεων είναι:	Ο ΟΜΙΛΟΣ		Η ΕΤΑΙΡΕΙΑ	
	30/6/2010	30/6/2009	30/6/2010	30/6/2009
Ποσά σε €				
Μέχρι 1 έτος	666.745	1.655.230	666.745	1.655.230
Από 1 μέχρι 5 έτη	4.105.213	1.817.855	4.105.213	1.817.855
Μετά από 5 έτη	1.834.352	2.144.428	1.834.352	2.144.428
	<b>6.606.310</b>	<b>5.617.513</b>	<b>6.606.310</b>	<b>5.617.513</b>

Δεν υπάρχουν ενδεχόμενα μισθώματα τα οποία αναγνωρίστηκαν ως δαπάνη στην διάρκεια της χρήσης.

### 5.22 Βραχυπρόθεσμες δανειακές υποχρεώσεις/Μακροπρόθεσμες υποχρεώσεις πληρωτέες την επόμενη χρήση

Ποσά σε €	Ο ΟΜΙΛΟΣ		Η ΕΤΑΙΡΕΙΑ	
	30/6/2010	30/6/2009	30/6/2010	30/6/2009
<b>Μακρ/σμες υποχρεώσεις πληρωτέες την επόμενη χρήση</b>				
Ομολογιακό δάνειο μη μετατρέψιμο σε μετοχές	-	-	-	-
Τραπεζικά δάνεια-πληρωτέα στην επόμενη χρήση	1.186.001	1.392.640	-	-
Υποχρεώσεις χρηματοδοτικών μισθώσεων πληρωτέες στην επόμενη χρήση	666.745	1.655.230	666.745	1.655.230
<b>Σύνολο</b>	<b>1.852.746</b>	<b>3.047.870</b>	<b>666.745</b>	<b>1.655.230</b>

### 5.23 Λοιπές μακροπρόθεσμες υποχρεώσεις

Οι Ληφθείσες εγγυήσεις του Ομίλου αναλύονται ως εξής:

Ποσά σε €	Ο ΟΜΙΛΟΣ		Η ΕΤΑΙΡΕΙΑ	
	30/6/2010	30/6/2009	30/6/2010	30/6/2009
<b>Λοιπές Μακροπρόθεσμες Υποχρεώσεις</b>				
<b>Ληφθείσες εγγυήσεις</b>				
Υπόλοιπο αρχής χρήσεως	-	-	-	-
Προσθήκες	-	-	-	-
Μειώσεις	-	-	-	-
<b>Υπόλοιπο την 30<sup>η</sup> Ιουνίου 2009</b>				
Υπόλοιπο αρχής χρήσεως	13.130	4.272	6.156	4.272
Προσθήκες	336.232	8.858	6.090	1.884
Μειώσεις	(6.974)	-	-	-
<b>Υπόλοιπο την 30<sup>η</sup> Ιουνίου 2010</b>	<b>342.388</b>	<b>13.130</b>	<b>12.246</b>	<b>6.156</b>

### 5.24 Αναβαλλόμενες φορολογικές υποχρεώσεις

Οι αναβαλλόμενες φορολογικές υποχρεώσεις όπως προκύπτουν από τις προσωρινές φορολογικές διαφορές έχουν ως εξής:

Ποσά σε €	Ο ΟΜΙΛΟΣ			
	30/06/2010		30/6/2009	
	Απαίτηση	Υποχρέωση	Απαίτηση	Υποχρέωση
<b>Μη Κυκλοφοριακά Στοιχεία</b>				
Ενσώματες Ακίνητοποιήσεις	-	5.043.644	398	4.124.144
Ενσώματες Ακίνητοποιήσεις από χρηματοδοτικές μισθώσεις	-	379.085	-	356.448
Αποθέματα	-	-	194	-
<b>Ίδια Κεφάλαια</b>				

Αναβαλλόμενος φόρος εξόδων αύξησης μετοχικού κεφαλαίου	79.859	-	32.937	-
Τακτοποίηση αναβαλλόμενου φόρου αποθεματικών μετατροπής ομολογιακού δανείου	-	100	-	3.294
<b>Μακροπρόθεσμες Υποχρεώσεις</b>				
Προβλέψεις	380	-	-	3.944
Παροχές σε εργαζομένους	585.080	-	476.973	-
Μακροπρόθεσμα δάνεια	-	109.560	974.344	-
Συμφηφισμός	-	-	(398)	(398)
<b>Σύνολο</b>	<b>665.319</b>	<b>5.532.389</b>	<b>1.484.449</b>	<b>4.487.432</b>
<b>Αναβαλλόμενη φορολογική υποχρέωση</b>		<b>4.867.070</b>		<b>3.002.983</b>

Για την Εταιρεία τα αντίστοιχα κονδύλια αναλύονται ως ακολούθως:

Ποσά σε €	Η ΕΤΑΙΡΕΙΑ			
	30/06/2010		30/6/2009	
	Απαίτηση	Υποχρέωση	Απαίτηση	Υποχρέωση
<b>Μη Κυκλοφοριακά Στοιχεία</b>				
Ενσώματες Ακίνητοποιήσεις	-	5.044.852	-	4.123.296
Ενσώματες Ακίνητοποιήσεις από χρηματοδοτικές μισθώσεις	-	379.085	-	356.448
Αποθέματα	-	-	-	-
<b>Ίδια Κεφάλαια</b>				
Αναβαλλόμενος φόρος εξόδων αύξησης μετοχικού κεφαλαίου	79.859	-	32.937	-
Τακτοποίηση αναβαλλόμενου φόρου αποθεματικών μετατροπής ομολογιακού δανείου	-	100	-	3.294
<b>Μακροπρόθεσμες Υποχρεώσεις</b>				
Προβλέψεις	-	-	-	3.944
Παροχές σε εργαζομένους	581.398	-	473.954	-
Μακροπρόθεσμα δάνεια	-	110.814	974.344	-
Συμφηφισμός	-	-	-	-
<b>Σύνολο</b>	<b>661.257</b>	<b>5.534.851</b>	<b>1.481.235</b>	<b>4.486.982</b>
<b>Αναβαλλόμενη φορολογική υποχρέωση</b>		<b>4.873.594</b>		<b>3.005.747</b>

### 5.25 Προβλέψεις

Οι προβλέψεις που αφορούν τον Όμιλο και την εταιρεία αναγνωρίζονται εφ' όσον υπάρχουν παρούσες νομικές ή τεκμαρτές υποχρεώσεις ως συνέπεια παλαιότερων γεγονότων, εφ' όσον υπάρχει πιθανότητα εκκαθάρισης τους μέσω εκρών πόρων, και εφ' όσον η υποχρέωση του ποσού μπορεί να υπολογιστεί αξιόπιστα.

Οι προβλέψεις αφορούν ενδεχόμενες φορολογικές υποχρεώσεις ανέλεγκτων φορολογικά χρήσεων, εκκρεμείς δικαστικές υποθέσεις για τις οποίες η Εταιρεία είναι πιθανό ότι δε θα δικαιωθεί.

Η ανάλυσή τους έχει ως εξής:

	Προβλέψεις ενδεχόμενων φορολογικών υποχρεώσεων για ανέλεγκτες φορολογικά χρήσεις	Προβλέψεις για δικαστικές υποθέσεις	Σύνολο Ομίλου & Εταιρείας
Ποσά σε €			
<b>Υπόλοιπο την 30η Ιουνίου 2008</b>	<b>355.452</b>	<b>18.050</b>	<b>373.502</b>
Πρόσθετες προβλέψεις χρήσεως	173.236	2.000	<b>175.236</b>
Χρησιμοποιηθείσες προβλέψεις χρήσεως	-	-	-
<b>Υπόλοιπο την 30η Ιουνίου 2009</b>	<b>528.688</b>	<b>20.050</b>	<b>548.738</b>
Πρόσθετες προβλέψεις χρήσεως	89.885	-	<b>89.885</b>
Χρησιμοποιηθείσες προβλέψεις χρήσεως	(471.865)	-	<b>(471.865)</b>
<b>Υπόλοιπο την 30η Ιουνίου 2010</b>	<b>146.708</b>	<b>20.050</b>	<b>166.758</b>

### 5.26 Προμηθευτές και οι λοιπές υποχρεώσεις

Το υπόλοιπο του κονδυλίου αναλύεται ως εξής:

Προμηθευτές και λοιπές υποχρεώσεις Ποσά σε €	Ο ΟΜΙΛΟΣ		Η ΕΤΑΙΡΕΙΑ	
	30/6/2010	30/6/2009	30/6/2010	30/6/2009
Προμηθευτές	14.470.925	9.629.977	14.885.434	9.800.741
Γραμμάτια Πληρωτέα & υποσχετικές	1.140.505	1.402.060	1.140.505	1.402.060
Επιταγές Πληρωτέες	33.932.313	54.690.538	33.728.615	54.683.355
Προκαταβολές πελατών	650.435	726.477	650.435	726.477
<b>Σύνολο</b>	<b>50.194.178</b>	<b>66.449.052</b>	<b>50.404.989</b>	<b>66.612.633</b>

### 5.27 Τρέχουσες φορολογικές υποχρεώσεις

Η ανάλυση των φορολογικών υποχρεώσεων έχει ως εξής:

Ποσά σε € Τρέχουσες Φορολογικές Υποχρεώσεις	Ο ΟΜΙΛΟΣ		Η ΕΤΑΙΡΕΙΑ	
	30/6/2010	30/6/2009	30/6/2010	30/6/2009
Έξοδο φόρου που αναλογεί στην χρήση	43.650.937	28.467.577	42.799.654	26.803.780
Υποχρεώσεις από Φόρους	3.492.867	8.259.007	2.807.289	8.191.942
<b>Σύνολο</b>	<b>47.143.804</b>	<b>36.726.584</b>	<b>45.606.943</b>	<b>34.995.722</b>

Το έξοδο του φόρου που αναλογεί στην περίοδο δεν περιλαμβάνει τον αναβαλλόμενο φόρο.

### 5.28 Λοιπές βραχυπρόθεσμες υποχρεώσεις

Οι λοιπές βραχυπρόθεσμες υποχρεώσεις αναλύονται ως εξής:

<b>Λοιπές βραχυπρόθεσμες υποχρεώσεις</b>	<b>Ο ΟΜΙΛΟΣ</b>		<b>Η ΕΤΑΙΡΕΙΑ</b>	
	<b>30/6/2010</b>	<b>30/6/2009</b>	<b>30/6/2010</b>	<b>30/6/2009</b>
Ποσά σε €				
Προμηθευτές παγίων	9.411.877	4.355.754	2.389.484	4.309.993
Αποδοχές προσωπικού πληρωτέες	2.275.361	2.122.565	2.074.150	1.926.568
Πιστωτές Διάφοροι	4.004.307	4.198.621	3.632.492	3.939.234
Ασφαλιστικοί οργανισμοί	2.205.677	2.026.549	2.133.940	1.957.882
Τοκομερίδια πληρωτέα	32.236	32.522	32.236	32.522
Μερίσματα πληρωτέα	55.597	49.974	55.597	49.974
Δεδουλευμένα έξοδα	2.277.533	2.110.588	2.153.391	1.975.424
Λοιπές υποχρεώσεις	189.322	269.864	77.638	77.638
<b>Σύνολο</b>	<b>20.451.910</b>	<b>15.166.436</b>	<b>12.548.928</b>	<b>14.269.235</b>

### 5.29 Ταμειακές ροές από λειτουργικές δραστηριότητες

	<b>Ο ΟΜΙΛΟΣ</b>		<b>Η ΕΤΑΙΡΕΙΑ</b>	
	<b>30/6/2010</b>	<b>30/6/2009</b>	<b>30/6/2010</b>	<b>30/6/2009</b>
Ποσά σε €				
<b>Ταμειακές ροές από λειτουργικές δραστηριότητες</b>				
<b>Κέρδη περιόδου μετά φόρων</b>	<b>79.242.044</b>	<b>95.743.413</b>	<b>61.819.150</b>	<b>81.879.282</b>
<b>Προσαρμογές για:</b>				
Φόρο	50.491.974	27.533.426	48.503.694	25.869.536
Αποσβέσεις ενσώματων παγίων στοιχείων	12.909.886	11.418.846	11.272.464	10.066.541
Προβλέψεις για αποζημίωση προσωπικού λόγω συνταξιοδότησης (καθαρό ποσό)	538.925	431.276	537.215	429.190
Λοιπές προβλέψεις (Κέρδη)/ ζημιές από πώληση ενσώματων παγίων στοιχείων	(381.980)	175.236	(381.980)	175.236
Τόκοι και συναφή έσοδα	32.204	31.785	32.305	33.487
Χρεωστικοί τόκοι και συναφή έξοδα	(4.636.733)	(2.816.770)	(2.667.069)	(1.736.268)
Λοιπές Συναλλαγματικές Διαφορές	6.686.835	7.715.742	6.300.432	7.312.226
	7.820	(23.027)	6.554	(15.777)
<b>Λειτουργικό κέρδος προ μεταβολών του κεφαλαίου κίνησης</b>	<b>144.890.975</b>	<b>140.209.927</b>	<b>125.422.765</b>	<b>124.013.453</b>
<b>Μεταβολές Κεφαλαίου κίνησης</b>				
(Αύξηση) / μείωση αποθεμάτων	14.789.798	(25.582.620)	14.802.973	(24.158.360)
(Αύξηση) / μείωση απαιτήσεων	2.208.956	3.033.909	(5.098.114)	2.986.134
(Αύξηση) / μείωση λοιπών λογαριασμών κυκλοφορούντος ενεργητικού	(354.182)	(1.599.348)	(336.715)	(1.575.741)
Αύξηση/ (μείωση) υποχρεώσεων (πλην τραπεζών)	(13.204.260)	2.269.138	(15.401.372)	2.145.606
Άλλα	150.411	(111.607)	150.411	(111.607)
	<b>3.590.723</b>	<b>(21.990.527)</b>	<b>(5.882.817)</b>	<b>(20.713.968)</b>
<b>Ταμειακές εισροές από λειτουργικές δραστηριότητες</b>	<b>148.481.698</b>	<b>118.219.400</b>	<b>119.539.948</b>	<b>103.299.485</b>



### 5.30 Δεσμεύσεις και ενδεχόμενες υποχρεώσεις

Οι δεσμεύσεις αφορούν κυρίως λειτουργικές μισθώσεις καταστημάτων, αποθηκών και μεταφορικών μέσων οι οποίες λήγουν σε διάφορες ημερομηνίες. Τα ελάχιστα μελλοντικά πληρωτέα μισθώματα ενοικίασης βάσει μη ακυρώσιμων συμβολαίων λειτουργικής μίσθωσης αναλύονται ως εξής:

Ποσά σε €	Ο ΟΜΙΛΟΣ		Η ΕΤΑΙΡΕΙΑ	
	30/6/2010	30/6/2009	30/6/2010	30/6/2009
Μέχρι 1 έτος	9.411.304	9.223.000	9.411.304	9.223.000
Από 1 μέχρι 5 έτη	40.415.859	40.443.380	40.415.859	40.443.380
Μετά από 5 έτη	52.154.356	50.907.742	52.154.356	50.907.742
	<b>101.981.519</b>	<b>100.574.122</b>	<b>101.981.519</b>	<b>100.574.122</b>

Ο Όμιλος κατά την κλειόμενη χρήση έχει χορηγήσει εγγυητικές επιστολές σε τρίτους για εξασφάλιση υποχρεώσεων ποσού € 4.470 χιλ.. Το ποσό αφορά την εταιρεία.

### 5.31 Ενδεχόμενες απαιτήσεις - υποχρεώσεις

Οι ανέλεγκτες φορολογικά χρήσεις για τον Όμιλο την 30.06.2010 έχει ως εξής:

Εταιρεία	Ανέλεγκτες Φορολογικά Περίοδοι
JUMBO Α.Ε.Ε.	01.07.2009-30.06.2010
JUMBO TRADING LTD	01.01.2005-30.06.2005 01.07.2005-30.06.2006 01.07.2006-30.06.2007 01.07.2007-30.06.2008 01.07.2008-30.06.2009 01.07.2009-30.06.2010
JUMBO EC.B LTD	01.01.2007-31.12.2007 01.01.2008-31.12.2008 01.01.2009-31.12.2009
JUMBO EC.R S.R.L	01.08.2006-31.12.2006 01.01.2007-31.12.2007 01.01.2008-31.12.2008 01.01.2009-31.12.2009
ASPETTO LTD	01.08.2006-31.12.2006 01.01.2007-31.12.2007 01.01.2008-31.12.2008 01.01.2009-31.12.2009
WESTLOOK SRL	01.10.2006-31.12.2006 01.01.2007-31.12.2007 01.01.2008-31.12.2008 01.01.2009-31.12.2009

Στις 27.01.2010 ολοκληρώθηκε ο τακτικός φορολογικός έλεγχος των τριών διαχειριστικών χρήσεων 01.07.2006-30.06.2007 , 01.07.2007-30.06.2008 και 01.07.2008-30.06.2009 της μητρικής .Τα τηρηθέντα βιβλία κρίθηκαν επαρκή και ακριβή και δεν προέκυψαν παρατυπίες ή παραλείψεις που να επηρεάζουν το κύρος τους .Από τον παραπάνω έλεγχο προέκυψαν πρόσθετοι φόροι ,προσαυξήσεις και προκαταβολή φόρου για την τελευταία ελεγχόμενη χρήση , συνολικού ύψους € 580.623 ήτοι (€ 471.865 φόροι και προσαυξήσεις και € 108.758 προκαταβολή φόρου ). Το προαναφερθέν ποσό δεν θα επιβαρύνει τα αποτελέσματα της τρέχουσας χρήσης 01.07.2009-30.06.2010, καθότι η Εταιρεία είχε σχηματίσει σχετική πρόβλεψη στις προηγούμενες χρήσεις 2007,2008 και 2009. Η ως άνω οφειλή εξοφλήθηκε εφάπαξ στο Ελληνικό Δημόσιο. Η πρόβλεψη για ενδεχόμενες φορολογικές διαφορές που θα προκύψουν σε φορολογικό έλεγχο για την τρέχουσα περίοδο ανέρχεται σε ποσό € 147 χιλ.

Η θυγατρική JUMBO TRADING LTD που δραστηριοποιείται στην Κύπρο έχει ελεγχθεί φορολογικά μέχρι την 31.12.2004, σύμφωνα με το Κυπριακό Φορολογικό Καθεστώς. Καταρτίζει τις οικονομικές της καταστάσεις με βάση τα ΔΠΧΑ και ως εκ τούτου διενεργεί όποτε απαιτείται πρόβλεψη φορολογικών διαφορών επιβαρύνοντας τα αποτελέσματά της. Επισημαίνεται ότι λόγω του διαφορετικού φορολογικού

καθεστώς και του γεγονότος ότι δεν προέκυψαν φορολογικές διαφορές κατά τον τελευταίο φορολογικό έλεγχο δεν κρίθηκε απαραίτητη η διενέργεια πρόβλεψης για επιπλέον φόρους από ενδεχόμενο φορολογικό έλεγχο.

Η θυγατρική εταιρεία JUMBO EC. B LTD ξεκίνησε τη εμπορική της δραστηριότητα στις 7.12.2007 και έχει ελεγχθεί φορολογικά, σύμφωνα με το Βουλγαρικό Φορολογικό καθεστώς, έως την 31.12.2006. Οι ανέλεγκτες φορολογικά χρήσεις είναι οι από 01.01.07-31.12.07, 01.01.08-31.12.08 και 01.01.09-31.12.09. Επισημαίνεται ότι λόγω του διαφορετικού φορολογικού καθεστώτος και του γεγονότος ότι η εταιρεία ξεκίνησε την εμπορική της δραστηριότητα το Δεκέμβριο του 2007 δεν κρίθηκε απαραίτητη η διενέργεια πρόβλεψης για επιπλέον φόρους από ενδεχόμενο φορολογικό έλεγχο.

Σε ότι αφορά τις θυγατρικές JUMBO EC.R S.R.L. στη Ρουμανία και ASPETTO LTD και WESTLOOK στην Κύπρο δεν έχουν ξεκινήσει την εμπορική τους δραστηριότητα και κατά συνέπεια δεν προκύπτει θέμα για επιβολή φόρων στις ανέλεγκτες φορολογικά χρήσεις .

## 6. Συναλλαγές με συνδεδεμένα μέρη

Στον Όμιλο περιλαμβάνονται πλην της «JUMBO Α.Ε.Ε» και οι ακόλουθες συνδεδεμένες εταιρείες:

1. Η θυγατρική εταιρεία με την επωνυμία «*Jumbo Trading Ltd*», που εδρεύει στην Κύπρο, στην οποία η Μητρική κατέχει το 100% των μετοχών και των δικαιωμάτων ψήφου αυτής. Η θυγατρική εταιρεία JUMBO TRADING LTD συμμετέχει με ποσοστό 100% στο μετοχικό κεφάλαιο της ASPETTO LTD και η ASPETTO LTD συμμετέχει με ποσοστό 100% στο μετοχικό κεφάλαιο της WESTLOOK SRL.

2. Η θυγατρική εταιρεία την Βουλγαρία με την επωνυμία «*JUMBO EC.B.*» που εδρεύει στην Σόφια της Βουλγαρίας, στην οποία η Μητρική κατέχει το 100% των μετοχών και των δικαιωμάτων ψήφου αυτής.

3. Η θυγατρική εταιρεία στη Ρουμανία με την επωνυμία «*JUMBO EC.R.*» που εδρεύει στο Βουκουρέστι της Ρουμανίας, στην οποία η Μητρική κατέχει το 100% των μετοχών και των δικαιωμάτων ψήφου αυτής.

Με τα συνδεδεμένα μέρη έγιναν οι πιο κάτω συναλλαγές:

Ποσά σε €	30/06/2010	30/06/2009
<b>Έσοδα /έξοδα</b>		
Πωλήσεις εμπορευμάτων JUMBO Α.Ε.Ε. προς την JUMBO TRADING LTD	18.930.510	17.939.440
Πωλήσεις εμπορευμάτων JUMBO Α.Ε.Ε. προς την JUMBO EC.B	9.840.879	6.668.998
Πωλήσεις παγίων JUMBO Α.Ε.Ε. προς την JUMBO EC.B	51.115	257
Πωλήσεις παγίων JUMBO Α.Ε.Ε. από την JUMBO TRADING LTD	36.862	-
Πωλήσεις παγίων JUMBO Α.Ε.Ε. προς την JUMBO TRADING LTD	880	-
Παροχή υπηρεσιών JUMBO Α.Ε.Ε. προς την JUMBO EC.B	71.574	68.949
Παροχή υπηρεσιών JUMBO Α.Ε.Ε. προς την JUMBO TRADING LTD	2.023	881
Αγορές εμπορευμάτων JUMBO Α.Ε.Ε. από την JUMBO EC.B	846.828	739.630
Αγορές εμπορευμάτων JUMBO Α.Ε.Ε. από την JUMBO TRADING LTD	1.357.575	936.887
	<b>31.138.246</b>	<b>26.355.042</b>
<b>Καθαρό υπόλοιπο που προέρχεται από συναλλαγές με τις θυγατρικές εταιρείες</b>	<b>30/06/2010</b>	<b>30/06/2009</b>
Απαιτήσεις JUMBO Α.Ε.Ε. από την JUMBO TRADING LTD	2.710.463	1.090.274
Υποχρεώσεις JUMBO Α.Ε.Ε. προς την JUMBO TRADING LTD	77.368	166.541
	<b>2.787.831</b>	<b>1.256.815</b>

Απαιτήσεις JUMBO Α.Ε.Ε. από την JUMBO EC.B LTD	5.422.700	2.725.332
Υποχρεώσεις JUMBO Α.Ε.Ε. προς την JUMBO EC.B LTD	363.135	187.125
	<b>5.785.835</b>	<b>2.912.458</b>
Απαιτήσεις JUMBO Α.Ε.Ε. από την JUMBO EC.R SRL	16.765	12.166
Υποχρεώσεις JUMBO Α.Ε.Ε. προς την JUMBO EC.R SRL	-	-
	<b>16.765</b>	<b>12.166</b>

Οι πωλήσεις και οι αγορές εμπορευμάτων αφορούν είδη που εμπορεύεται η Μητρική δηλαδή παιχνίδια, βρεφικά είδη, είδη βιβλιοχαρτοπωλείου είδη σπιτιού και εποχιακά είδη. Όλες οι συναλλαγές που περιγράφονται παραπάνω έχουν πραγματοποιηθεί υπό τους συνήθεις όρους της αγοράς. Επίσης, οι όροι που διέπουν τις συναλλαγές με τα ανωτέρω συνδεδεμένα μέρη είναι ισοδύναμοι με εκείνους που επικρατούν σε συναλλαγές σε καθαρά εμπορική βάση (μόνο εφόσον οι όροι αυτοί μπορούν να τεκμηριωθούν).

## 7. Παροχές στη Διοίκηση

Οι παροχές προς τη Διοίκηση σε επίπεδο Ομίλου και Εταιρείας αναλύονται ως ακολούθως:

### Συναλλαγές με διευθυντικά στελέχη

	<b>Ο ΟΜΙΛΟΣ</b>	<b>Η ΕΤΑΙΡΕΙΑ</b>
Ποσά σε €	<b>30/06/2010</b>	<b>30/06/2010</b>
<b>Βραχυπρόθεσμες παροχές προς εργαζομένους:</b>		
Μισθοί	821.765	383.097
Κόστος κοινωνικής ασφάλισης	50.707	20.071
Λοιπές αμοιβές και συναλλαγές μελών Δ.Σ.	1.051.517	1.039.521
	<b>1.923.989</b>	<b>1.442.689</b>
Παροχές μετά τη λήξη της εργασίας:	<b>30/06/2010</b>	<b>30/06/2010</b>
Προγράμματα καθορισμένων παροχών	-	-
Προγράμματα καθορισμένων εισφορών	-	-
Παροχές λήξης της εργασίας	27.141	27.141
Πληρωμές με στοιχεία καθαρής θέσης	-	-
<b>Σύνολο</b>	<b>27.141</b>	<b>27.141</b>

### Συναλλαγές με διευθυντικά στελέχη

	<b>Ο ΟΜΙΛΟΣ</b>	<b>Η ΕΤΑΙΡΕΙΑ</b>
Ποσά σε €	<b>30/06/2009</b>	<b>30/06/2009</b>
<b>Βραχυπρόθεσμες παροχές προς εργαζομένους:</b>		
Μισθοί	754.318	341.551
Κόστος κοινωνικής ασφάλισης	47.248	19.262
Λοιπές αμοιβές και συναλλαγές μελών Δ.Σ.	980.109	973.334
	<b>1.781.675</b>	<b>1.334.147</b>
Παροχές μετά τη λήξη της εργασίας:		
Προγράμματα καθορισμένων παροχών	-	-
Προγράμματα καθορισμένων εισφορών	-	-
Παροχές λήξης της εργασίας	23.202	23.202

Πληρωμές με στοιχεία καθαρής θέσης	-	-
<b>Σύνολο</b>	<b>23.202</b>	<b>23.202</b>

Δεν έχουν χορηγηθεί δάνεια σε μέλη του Δ.Σ. ή σε λοιπά διευθυντικά στελέχη του Ομίλου (και τις οικογένειες τους και δεν υπάρχουν απαιτήσεις και υποχρεώσεις σε μέλη του Δ.Σ. ή σε λοιπά Διευθυντικά Στελέχη του Ομίλου και στις οικογένειές τους.

## 8. Δικαστικές και Διαιτητικές Διαδικασίες

Από τη σύσταση της Εταιρείας έως και σήμερα, δεν έλαβε χώρα καμία πράξη διακοπής δραστηριοτήτων της.

Δεν υπάρχουν δικαστικές διαφορές, των οποίων η τυχούσα αρνητική έκβαση θα έχει σημαντική επίπτωση στα οικονομικά αποτελέσματα του Ομίλου.

Ο Όμιλος έχει σχηματίσει πρόβλεψη για σημαντικές επίδικες ή υπό διαιτησία διαφορές δικαστικών ή διοικητικών οργάνων ύψους € 20.050, το ποσό αυτό αφορά εξολοκλήρου την Εταιρεία.

## 9. Αριθμός απασχολούμενου προσωπικού

Κατά την 30η Ιουνίου 2010 ο Όμιλος απασχολούσε 3.190 άτομα, εκ των οποίων 2.864 μόνιμο προσωπικό και 326 έκτακτο προσωπικό, ο δε μέσος όρος του προσωπικού για την κλειόμενη χρήση ήτοι από 01/07/2009 έως 30/06/2010 κυμάνθηκε στα 3.387 άτομα (2.808 μόνιμο προσωπικό και 579 άτομα έκτακτο προσωπικό). Η Μητρική κατά την 30η Ιουνίου 2010 απασχολούσε συνολικά 2.812 άτομα εκ των οποίων 2.554 μόνιμο προσωπικό και 258 έκτακτο προσωπικό, η Κυπριακή θυγατρική Jumbo Trading Ltd συνολικά 220 άτομα (152 μόνιμο και 68 έκτακτο προσωπικό) και η θυγατρική στη Βουλγαρία 158 άτομα μόνιμο προσωπικό.

## 10. Πρόταση διανομής χρήσης 2009-2010

Σχετικά με τη διανομή μερίσματος, η διοίκηση της Μητρικής Εταιρείας, λαμβάνοντας υπόψη μεταξύ άλλων την αποδοτικότητα του Ομίλου, τις προοπτικές και τα επενδυτικά πλάνα αυτού, προτείνει για την κλειόμενη χρήση 2009/2010, τη διανομή συνολικού ποσού € 24.546.789,67, που αντιστοιχεί σε € 0,189 (μικτό) ανά μετοχή (129.877.194 μετοχές), έναντι μερίσματος € 27.883.984,68 που αντιστοιχούσε σε € 0,23 (μικτό) ανά μετοχή (121.234.716 μετοχές) για την χρήση 2008-2009. Σημειώνεται ότι σύμφωνα με το άρθρο 18 του Ν 3697/2008 στα κέρδη που διανέμουν οι Ανώνυμες Εταιρείες διενεργείται παρακράτηση φόρου για λογαριασμό των μετόχων ίσο με 10%. Η διαδικασία διανομής του μερίσματος, θα υλοποιηθεί μέσω τραπεζικού ιδρύματος εντός του προβλεπόμενου από το νόμο χρονικού διαστήματος από τη λήψη της σχετικής απόφασης από την Τακτική Γενική Συνέλευση των μετόχων.

## 11. Σκοποί και πολιτικές διαχείρισης κινδύνων

Ο Όμιλος είναι εκτεθειμένος σε πολλαπλούς χρηματοοικονομικούς κινδύνους όπως ο κίνδυνος της αγοράς (διακυμάνσεις στις συναλλαγματικές ισοτιμίες, τα επιτόκια, οι τιμές της αγοράς κτλ), πιστωτικός κίνδυνος και κίνδυνος ρευστότητας. Το πρόγραμμα διαχείρισης κινδύνων του ομίλου στοχεύει στον περιορισμό της αρνητικής επίδρασης στα χρηματοοικονομικά αποτελέσματα του ομίλου που προκύπτει από την αδυναμία πρόβλεψης των χρηματοοικονομικών αγορών και τη διακύμανση στις μεταβλητές του κόστους και των πωλήσεων.

Η πολιτική διαχείρισης κινδύνων εφαρμόζεται από την Διοίκηση του Ομίλου. Η διαδικασία που ακολουθείται είναι η παρακάτω:

- Αξιολόγηση των κινδύνων που σχετίζονται με τις δραστηριότητες και τις λειτουργίες του ομίλου,

- σχεδιασμός της μεθοδολογίας και επιλογή των κατάλληλων χρηματοοικονομικών προϊόντων για την μείωση των κινδύνων και
- εκτέλεση/εφαρμογή, σύμφωνα με τη διαδικασία που έχει εγκριθεί από τη διοίκηση, της διαδικασίας διαχείρισης κινδύνων.

Τα χρηματοοικονομικά μέσα του ομίλου αποτελούνται κυρίως από καταθέσεις σε τράπεζες, εμπορικούς χρεώστες και πιστωτές, μερίσματα πληρωτέα και υποχρεώσεις από μισθώσεις.

### 11.1 Συναλλαγματικός κίνδυνος

Ο Όμιλος δραστηριοποιείται σε διεθνές επίπεδο και συνεπώς είναι εκτεθειμένος σε κίνδυνο συναλλαγματικών ισοτιμιών που προκύπτουν κυρίως από το δολάριο των ΗΠΑ. Αυτό το είδος κινδύνου κυρίως προκύπτει από εμπορικές συναλλαγές στο συγκεκριμένο νόμισμα όπως επίσης και από καθαρές επενδύσεις σε οικονομικές οντότητες του εξωτερικού.

Ο παρακάτω πίνακας παρουσιάζει την ευαισθησία του αποτελέσματος της χρήσης καθώς και των ιδίων κεφαλαίων σε σχέση με τα χρηματοοικονομικά περιουσιακά στοιχεία και τις χρηματοοικονομικές υποχρεώσεις και τη συναλλαγματική ισοτιμία Ευρώ / Δολαρίου.

Τα χρηματοοικονομικά περιουσιακά στοιχεία και οι αντίστοιχες υποχρεώσεις σε ξένο νόμισμα, μετατρέπόμενες σε Ευρώ με την ισοτιμία κλεισίματος αναλύονται ως εξής για τον όμιλο και την εταιρεία:

Ποσά σε €	01/07/2009- 30/06/2010		01/07/2008- 30/06/2009	
	US\$	Άλλα	US\$	Άλλα
<b>Ονομαστικά ποσά</b>				
Χρηματοοικονομικά περιουσιακά στοιχεία	-	-	-	-
Χρηματοοικονομικές υποχρεώσεις	234.338	-	313.112	-
<b>Βραχυχρόνια έκθεση</b>	<b>(234.338)</b>	<b>-</b>	<b>(313.112)</b>	<b>-</b>
Χρηματοοικονομικά περιουσιακά στοιχεία	-	-	-	-
Χρηματοοικονομικές υποχρεώσεις	-	-	-	-
Μακροχρόνια έκθεση	-	-	-	-
<b>Σύνολο</b>	<b>(234.338)</b>	<b>-</b>	<b>(313.112)</b>	<b>-</b>

Υποθέτουμε ότι πραγματοποιείται μία αλλαγή την 30<sup>η</sup> Ιουνίου 2010 στη συναλλαγματική ισοτιμία Ευρώ / Δολαρίου της τάξεως του 5%. (2009: 5%). Η ανάλυση ευαισθησίας βασίζεται στα χρηματοοικονομικά εργαλεία σε ξένο νόμισμα που κατέχει ο Όμιλος για κάθε περίοδο αναφοράς.

Σε περίπτωση όπου το € ανέβει σε σχέση με το Δολάριο κατά ποσοστό 5% τότε στο αποτέλεσμα της χρήσης και στα ίδια κεφάλαια θα έχουμε την εξής επίπτωση:

Ποσά σε €	30/6/2010	30/6/2009
	US\$	US\$
Αποτέλεσμα χρήσης	(8.369)	11.183
Καθαρή Θέση	(8.369)	11.183

Σε περίπτωση όπου το € πέσει σε σχέση με το Δολάριο κατά ποσοστό 5% τότε στο αποτέλεσμα της χρήσης και στα ίδια κεφάλαια θα έχουμε την εξής επίπτωση:

Ποσά σε €	30/6/2010	30/6/2009
	US\$	US\$
Αποτέλεσμα χρήσης	9.250	(12.360)
Καθαρή Θέση	9.250	(12.360)

Η έκθεση του Ομίλου στο συναλλαγματικό κίνδυνο ποικίλλει κατά τη διάρκεια του έτους ανάλογα με τον όγκο των συναλλαγών σε ξένο νόμισμα. Εν τούτοις η ανωτέρω ανάλυση θεωρείται αντιπροσωπευτική της έκθεσης του ομίλου στο συναλλαγματικό κίνδυνο.

### 11.2 Ανάλυση ευαισθησίας κίνδυνου επιτοκίου

Την 30η Ιουνίου 2010, η Εταιρεία είναι εκτεθειμένη στις μεταβολές της αγοράς του επιτοκίου όσον αφορά τον τραπεζικό δανεισμό της, τις συμβάσεις χρηματοδοτικής μίσθωσης, και τα διαθέσιμά της και ισοδύναμα διαθέσιμων τα οποία υπόκεινται σε μεταβλητό ποσοστό επιτοκίου. Όπως και στο προηγούμενο έτος τα λοιπά χρηματοοικονομικά περιουσιακά στοιχεία ενεργητικού και οι λοιπές χρηματοοικονομικές υποχρεώσεις έχουν σταθερά ποσοστά.

Ο παρακάτω πίνακας παρουσιάζει την ευαισθησία του αποτελέσματος της χρήσης καθώς και των ιδίων κεφαλαίων σε μια λογική μεταβολή του επιτοκίου της τάξεως του +0,5% ή -0,5% (01/07/2008-30/06/2009: +/-0,5%). Οι αλλαγές στα επιτόκια εκτιμάται ότι κινούνται σε μία λογική βάση σε σχέση με τις πρόσφατες συνθήκες της αγοράς.

	Ο ΟΜΙΛΟΣ			
	1/7/2009 - 30/6/2010	1/7/2008 - 30/6/2009	1/7/2009 - 30/6/2010	1/7/2008 - 30/6/2009
Ποσά σε €	+0,5%	-0,5%	+0,5%	-0,5%
Αποτέλεσμα χρήσης	(24.297)	24.297	(42.761)	42.761
Καθαρή Θέση	(24.297)	24.297	(42.761)	42.761

	Η ΕΤΑΙΡΕΙΑ			
	1/7/2009 - 30/6/2010	1/7/2008 - 30/6/2009	1/7/2009 - 30/6/2010	1/7/2008 - 30/6/2009
Ποσά σε €	+0,5%	-0,5%	+0,5%	-0,5%
Αποτέλεσμα χρήσης	(152.200)	152.200	(125.168)	125.168
Καθαρή Θέση	(152.200)	152.200	(125.168)	125.168

### 11.3 Ανάλυση πιστωτικού κινδύνου

Η έκθεση του Ομίλου όσον αφορά τον πιστωτικό κίνδυνο περιορίζεται στα χρηματοοικονομικά περιουσιακά στοιχεία(μέσα) τα οποία την ημερομηνία της Κατάστασης οικονομικής θέσης αναλύονται ως εξής:

Ποσά σε €	Ο ΟΜΙΛΟΣ	
	1/7/2009 - 30/6/2010	1/7/2008 - 30/6/2009
<b>Κατηγορίες χρηματοοικονομικών στοιχείων</b>		
Ταμιακά διαθέσιμα και ταμιακά ισοδύναμα	141.050.874	109.665.849
Εμπορικές και λοιπές απαιτήσεις	4.648.678	4.957.093
<b>Σύνολο</b>	<b>145.699.552</b>	<b>114.622.942</b>

Ποσά σε €	Η ΕΤΑΙΡΕΙΑ	
	1/7/2009 - 30/6/2010	1/7/2008 - 30/6/2009
<b>Κατηγορίες χρηματοοικονομικών στοιχείων</b>		
Ταμιακά διαθέσιμα και ταμιακά ισοδύναμα	100.522.388	83.627.841
Εμπορικές και λοιπές απαιτήσεις	11.532.266	7.488.650
<b>Σύνολο</b>	<b>112.054.654</b>	<b>91.116.491</b>

Ο Όμιλος ελέγχει διαρκώς τις απαιτήσεις του, είτε χωριστά είτε κατά ομάδα. Όπου είναι διαθέσιμες με λογικό κόστος, χρησιμοποιούνται εξωτερικές εκθέσεις ή αναλύσεις σχετικά με τους πελάτες. Η πολιτική του Ομίλου είναι να συνεργάζεται μόνο με αξιόπιστους πελάτες. Το μεγαλύτερο μέρος των πωλήσεων διενεργείται λιανικώς.

Η διοίκηση του Ομίλου θεωρεί ότι όλα τα ανωτέρω χρηματοοικονομικά περιουσιακά στοιχεία τα οποία δεν έχουν απομειωθεί σε προηγούμενες ημερομηνίες σύνταξης των οικονομικών καταστάσεων είναι υψηλής πιστωτικής ποιότητας, συμπεριλαμβανομένων και των οφειλομένων.

Κανένα από τα χρηματοοικονομικά περιουσιακά στοιχεία του Ομίλου δεν έχει ασφαλιστεί με υποθήκη ή άλλη μορφή πιστωτικής ασφάλισης.

Για τους πελάτες και τις λοιπές εμπορικές απαιτήσεις, ο Όμιλος δεν εκτίθεται σε σημαντικούς πιστωτικούς κινδύνους. Για την ελαχιστοποίηση του πιστωτικού κινδύνου σε διαθέσιμα και ταμιακά ισοδύναμα ο Όμιλος συναλλάσσεται μόνο με αναγνωρισμένα πιστωτικά υψηλής πιστοληπτικής διαβάθμισης.



### 11.4 Ανάλυση κινδύνου ρευστότητας

Ο Όμιλος διαχειρίζεται τις ανάγκες ρευστότητας της με προσεκτική παρακολούθηση των χρεών των μακροπρόθεσμων χρηματοοικονομικών υποχρεώσεων καθώς επίσης και των πληρωμών που πραγματοποιούνται καθημερινά. Οι ανάγκες ρευστότητας παρακολουθούνται σε διάφορες χρονικές ζώνες, σε καθημερινή και εβδομαδιαία βάση.

Ο Όμιλος διασφαλίζει ότι υπάρχουν επαρκείς διαθέσιμες πιστωτικές διευκολύνσεις ώστε να είναι σε θέση να καλύπτει τις βραχυπρόθεσμες επιχειρηματικές ανάγκες, κατόπιν υπολογισμού των ταμειακών εισροών που προκύπτουν από τη λειτουργία του καθώς και των μετρητών και ισοδύναμων μετρητών τα οποία τηρεί. Τα κεφάλαια για τις μακροπρόθεσμες ανάγκες ρευστότητας εξασφαλίζονται πρόσθετα από ένα επαρκές ποσό δανειακών κεφαλαίων και την δυνατότητα να πωληθούν μακροπρόθεσμα χρηματοοικονομικά στοιχεία.

Η ληκτότητα των χρηματοοικονομικών υποχρεώσεων την 30η Ιουνίου 2010 για τον Όμιλο αναλύεται ως εξής:

Ποσά σε €	1/7/2009 - 30/6/2010			
	Βραχυπρόθεσμες		Μακροπρόθεσμες	
	εντός 6 μηνών	6 έως 12 μήνες	1 έως 5 έτη	αργότερο από 5 έτη
Μακροπρόθεσμος Δανεισμός	3.824.687	2.605.134	166.063.956	-
Υποχρεώσεις χρηματοδοτικών μισθώσεων	394.056	341.727	4.346.547	1.936.140
Εμπορικές Υποχρεώσεις	48.625.853	1.568.325	-	-
Λοιπές βραχυπρόθεσμες υποχρεώσεις	19.071.063	1.364.084	359.151	-
<b>Σύνολο</b>	<b>71.915.659</b>	<b>5.879.270</b>	<b>170.769.654</b>	<b>1.936.140</b>

Η αντίστοιχη ληκτότητα των χρηματοοικονομικών υποχρεώσεων για την 30η Ιουνίου 2009 είχε ως εξής:

Ποσά σε €	1/7/2008 - 30/6/2009			
	Βραχυπρόθεσμες		Βραχυπρόθεσμες	
	εντός 6 μηνών	6 έως 12 μήνες	1 έως 5 έτη	αργότερο από 5 έτη
Μακροπρόθεσμος Δανεισμός	2.276.312	2.236.345	201.316.440	-
Υποχρεώσεις χρηματοδοτικών μισθώσεων	410.490	1.367.066	2.174.152	2.324.215
Εμπορικές Υποχρεώσεις	65.976.554	472.498	-	-
Λοιπές βραχυπρόθεσμες υποχρεώσεις	14.822.870	343.565	-	-
<b>Σύνολο</b>	<b>83.486.227</b>	<b>4.419.474</b>	<b>203.490.592</b>	<b>2.324.215</b>

Η ληκτότητα των χρηματοοικονομικών υποχρεώσεων την 30η Ιουνίου 2010 για την Εταιρεία αναλύεται ως εξής:

Ποσά σε €	1/7/2009 - 30/6/2010			
	Βραχυπρόθεσμες		Μακροπρόθεσμες	
	εντός 6 μηνών	6 έως 12 μήνες	1 έως 5 έτη	αργότερο από 5 έτη
Μακροπρόθεσμος Δανεισμός	2.638.686	2.605.134	162.982.381	-
Υποχρεώσεις χρηματοδοτικών μισθώσεων	394.056	341.727	4.346.547	1.936.140
Εμπορικές Υποχρεώσεις	48.625.853	2.082.070	-	-
Λοιπές βραχυπρόθεσμες υποχρεώσεις	19.071.063	1.380.849	-	-
<b>Σύνολο</b>	<b>70.729.658</b>	<b>6.409.780</b>	<b>167.328.928</b>	<b>1.936.140</b>

Η αντίστοιχη ληκτότητα των χρηματοοικονομικών υποχρεώσεων για την 30η Ιουνίου 2009 είχε ως εξής:

Ποσά σε €	1/7/2008 - 30/6/2009			
	Βραχυπρόθεσμες		Μακροπρόθεσμες	
	εντός 6 μηνών	6 έως 12 μήνες	1 έως 5 έτη	αργότερο από 5 έτη
Μακροπρόθεσμος	1.571.721	1.534.218	196.926.793	-

Δανεισμός				
Υποχρεώσεις χρηματοδοτικών μισθώσεων	410.490	1.367.066	2.174.152	2.324.215
Εμπορικές Υποχρεώσεις	61.984.810	4.627.822	-	-
Λοιπές βραχυπρόθεσμες υποχρεώσεις	13.923.267	345.967	-	-
<b>Σύνολο</b>	<b>77.890.289</b>	<b>7.875.073</b>	<b>199.100.945</b>	<b>2.324.215</b>

Οι ανωτέρω ημερομηνίες λήξης αντικατοπτρίζουν τις μικτές ταμειακές ροές οι οποίες ενδέχεται να διαφέρουν από τις λογιστικές αξίες των υποχρεώσεων κατά την ημερομηνία της κατάστασης οικονομικής θέσης.

Οι χρηματοοικονομικές υποχρεώσεις κατά την ημερομηνία των οικονομικών καταστάσεων έχουν ως εξής:

**Χρηματοοικονομικές υποχρεώσεις**

Ποσά σε €	Ο Όμιλος		Η Εταιρεία	
	30/6/2010	30/6/2009	30/6/2010	30/6/2009
<b>Μακροπρόθεσμες υποχρεώσεις</b>				
Δανεισμός	155.674.166	180.877.597	152.791.309	176.781.850
<b>Σύνολο</b>	<b>155.674.166</b>	<b>180.877.597</b>	<b>152.791.309</b>	<b>176.781.850</b>

**Βραχυπρόθεσμες υποχρεώσεις**

Μακροπρόθεσμες υποχρεώσεις πληρωτέες στην επόμενη χρήση	1.852.746	3.047.870	666.745	1.655.230
Προμηθευτές και λοιπές υποχρεώσεις	49.543.743	65.722.575	49.754.554	65.886.156
Λοιπές βραχυπρόθεσμες υποχρεώσεις	15.970.872	11.017.323	8.340.838	10.384.785
<b>Σύνολο</b>	<b>67.367.361</b>	<b>79.787.768</b>	<b>58.762.137</b>	<b>77.926.171</b>

## 12. Πολιτικές και διαδικασίες διαχείρισης κεφαλαίου

Οι στόχοι του Ομίλου όσον αφορά τη διαχείριση του κεφαλαίου είναι οι εξής:

- να εξασφαλίσει την ικανότητα του Ομίλου να συνεχίσει τη δραστηριότητα του (going-concern) και
- να εξασφαλίσει μια ικανοποιητική απόδοση στους μετόχους

τιμολογώντας προϊόντα και υπηρεσίες αναλογικά με το επίπεδο κινδύνου.

Ο Όμιλος παρακολουθεί το κεφάλαιο στη βάση του δείκτη δάνεια προς ίδια κεφάλαια. Ο δείκτης αυτός υπολογίζεται διαιρώντας τον καθαρό δανεισμό με τα ίδια κεφάλαια. Ο καθαρός δανεισμός υπολογίζεται ως το σύνολο του δανεισμού όπως εμφανίζεται στην κατάσταση οικονομικής θέσης μείον τα ταμειακά διαθέσιμα και ισοδύναμα. Τα ίδια κεφάλαια αποτελούνται από όλα τα στοιχεία των ιδίων κεφαλαίων όπως εμφανίζονται στην κατάσταση οικονομικής θέσης. Ο δείκτης αυτός για τις χρήσεις 2009-2010 και 2008-2009 αναλύεται ως εξής:

Ποσά σε €	30/6/2010	30/6/2009
Σύνολο δανεισμού	157.526.912	183.925.467
Μείον: Ταμειακά διαθέσιμα και ταμειακά ισοδύναμα	141.050.874	109.665.849
Καθαρός δανεισμός	16.476.038	74.259.618
	<b>30/06/2010</b>	<b>30/06/2009</b>

Σύνολο Ιδίων Κεφαλαίων	452.473.185	355.664.810
Μείον: Δάνεια μειωμένης εξασφάλισης	-	-
Προσαρμοσμένα ίδια κεφάλαια	452.473.185	355.664.810

**Δείκτης δανείων προς Ίδια Κεφάλαια** 1/16 3/16

Ο Όμιλος διαχειρίζεται την κεφαλαιακή διάρθρωση και κάνει τις προσαρμογές κατά το χρόνο που η οικονομική κατάσταση και τα χαρακτηριστικά των κινδύνων των υπάρχοντων περιουσιακών στοιχείων αλλάζουν. Με στόχο τη διατήρηση ή την προσαρμογή της κεφαλαιακής διάρθρωσης, ο Όμιλος μπορεί να προσαρμόσει το ποσό των πληρωτέων μερισμάτων, να επιστρέψει κεφάλαιο στους μετόχους, να εκδώσει μετοχικό κεφάλαιο ή να πουλήσει περιουσιακά στοιχεία για να μειώσει το δανεισμό.

Η εταιρεία έχει τιμήσει τις συμβατικές υποχρεώσεις της, συμπεριλαμβανομένης και της διατήρησης της ορθολογικότητας της κεφαλαιακής δομής.

### 13. Γεγονότα μετά την ημερομηνία της Κατάστασης Οικονομικής Θέσης

Με βάση τους όρους του υφιστάμενου Μετατρέψιμου Ομολογιακού Δανείου της εταιρίας, έκδοσης της 8.9.2006, όπως είχαν εγκριθεί σύμφωνα με την από 7.6.2006 απόφαση της Β' Επαναληπτικής Έκτακτης Γενικής Συνέλευσης των μετόχων, σε συνδυασμό με τις από 3.8.2006, 31.8.2006, 5.9.2006, 6.9.2006, 8.9.2006 και 14.4.2009 αποφάσεις του Διοικητικού Συμβουλίου της, ως προς το δικαίωμα μετατροπής ομολογιών σε μετοχές ισχύουν τα εξής (όρος 8.1. του ΜΟΔ): Κάθε 1 ομολογία παρέχει στον Ομολογιούχο δικαίωμα μετατροπής της σε 2,100840336 κοινές ονομαστικές μετοχές της εταιρίας, ονομαστικής αξίας € 1,40 η κάθε μία («Λόγος Μετατροπής»). Η τιμή μετατροπής είναι € 4,76 ανά μετοχή. Το δικαίωμα μετατροπής μπορεί να ασκηθεί για πρώτη φορά την πρώτη ημέρα έναρξης του τετάρτου (4ου) έτους από την ημερομηνία έκδοσης του Δανείου (συγκεκριμένα την 08.09.2009) και εφεξής μπορεί να ασκείται ανά εξάμηνο, την αντίστοιχη με την ημερομηνία έκδοσης του Δανείου («Ημερομηνία Μετατροπής»).

Σε εκτέλεση των ανωτέρω όρων, κατά την 8.9.2010, υποβλήθηκαν από δικαιούχους ομολογιούχους 14 αιτήσεις-δηλώσεις άσκησης του δικαιώματος μετατροπής συνολικά 30.955 ομολογιών του άνω ΜΟΔ, οι οποίες μετατρέπονται σε συνολικά 65.026 νέες κοινές ονομαστικές μετοχές της εταιρίας με δικαίωμα ψήφου, ονομαστικής αξίας € 1,40 η κάθε μία. Με την άσκηση του δικαιώματος μετατροπής επέρχεται αύξηση του μετοχικού κεφαλαίου της εταιρίας κατά το ποσό των 91.036,40 ευρώ. Η αύξηση διαπιστώθηκε με την από 9.9.2010 απόφαση του Διοικητικού Συμβουλίου της εταιρίας περί αναπροσαρμογής του περί κεφαλαίου άρθρου 5 παρ. Α' του Καταστατικού της και πιστοποιήθηκε με την από 10.9.2010 απόφαση του ίδιου οργάνου, οι οποίες θα τύχουν των προβλεπόμενων καταχωρήσεων, εγκρίσεων και διατυπώσεων δημοσιότητας.

Η θυγατρική JUMBO EC.B LTD προέβη σε αύξηση του Μετοχικού της τον Ιούλιο του 2010 κατά € 6εκατ. Το ποσό καλύφθηκε κατά 100% από την μητρική εταιρεία. Το μετοχικό κεφάλαιο της θυγατρικής ανέρχεται σε € 57,91 εκατ.

Δεν υπάρχουν άλλα μεταγενέστερα των οικονομικών καταστάσεων γεγονότα τα οποία να αφορούν είτε τον Όμιλο είτε την Εταιρεία, στα οποία επιβάλλεται αναφορά από τα Διεθνή Πρότυπα Χρηματοοικονομικής Αναφοράς (ΔΠΧΑ).

Μοσχάτο, 29 Σεπτεμβρίου 2010

Οι υπεύθυνοι για τις Οικονομικές Καταστάσεις

Ο Πρόεδρος του Δ. Σ και  
Διευθύνων Σύμβουλος

Ο Αντιπρόεδρος Δ.Σ

Η Διευθύντρια Οικονομικών  
Υπηρεσιών και Εντεταλμένη  
Σύμβουλος

Ο Λογιστής

Ευάγγελος-Απόστολος Βακάκης  
του Γεωργίου  
Αρ. Διαβ. ΑΒ0631716/2006  
Εκδ. Αρχή Α.Ε.Α./Δ.Δ.-Ν.Ρ.Σ.  
Ελλάδα

Οικονόμου Ιωάννης  
του Χρήστου  
Α.Δ.Τ. Χ156531/2002

Βερναδάκη Καλλιόπη του Εμμ.  
Α.Δ.Τ. Φ 099860/2001

Παναγιώτης Ξηρός του  
Κων/νου  
Α.Δ.Τ. Α 370348/1977-  
Αρ.Αδείας 0018111 Α' Τάξης

**V. Πληροφορίες άρθρου 10 του Ν.3401/2005**

Η εταιρεία Jumbo δημοσιοποίησε και κατέστησε διαθέσιμες στο κοινό κατά τη διάρκεια της οικονομικής χρήσης 2009/2010 τις παρακάτω πληροφορίες του άρθρου 10 του Ν. 3401/2005 και είναι αναρτημένες στο επίσημο διαδικτυακό χώρο του Χρηματιστηρίου Αθηνών [www.ase.gr](http://www.ase.gr) όσο και της εταιρείας όπως εμφανίζεται στον παρακάτω πίνακα.

Ημερομηνία	Ανακοίνωση	Ηλεκτρονική Διεύθυνση
23/9/2010	Ανακοίνωση σχετικά με την μετατροπή ομολογιών σε μετοχές - Μετατρέψιμο μη διαπραγματεύσιμο Ομολογιακό Δάνειο Jumbo ΑΕΕ, ποσού € 42.432.150,00	<a href="http://www.jumbo.gr/article_detail.asp?node_serial=001003008&amp;node_id=345&amp;article_id=2307">http://www.jumbo.gr/article_detail.asp?node_serial=001003008&amp;node_id=345&amp;article_id=2307</a>
23/9/2010	Ανακοίνωση σχετικά με την διαδικασία πληρωμής των κλασματικών υπολοίπων από μετατροπή ομολογιών σε μετοχές - Μετατρέψιμο μη διαπραγματεύσιμο Ομολογιακό Δάνειο Jumbo ΑΕΕ, ποσού € 42.432.150,00	<a href="http://www.jumbo.gr/article_detail.asp?node_serial=001003008&amp;node_id=345&amp;article_id=2308">http://www.jumbo.gr/article_detail.asp?node_serial=001003008&amp;node_id=345&amp;article_id=2308</a>
22/9/2010	Οικονομικό Ημερολόγιο χρήσης 2010/2011	<a href="http://www.jumbo.gr/article_detail.asp?node_serial=001003008&amp;node_id=345&amp;article_id=2305">http://www.jumbo.gr/article_detail.asp?node_serial=001003008&amp;node_id=345&amp;article_id=2305</a>
21/9/2010	ΔΕΛΤΙΟ ΤΥΠΟΥ	<a href="http://www.jumbo.gr/article_detail.asp?node_serial=001003008&amp;node_id=345&amp;article_id=2303">http://www.jumbo.gr/article_detail.asp?node_serial=001003008&amp;node_id=345&amp;article_id=2303</a>
15/9/2010	Ανακοίνωση ρυθμιζόμενης πληροφορίας του Ν. 3556/2007	<a href="http://www.jumbo.gr/article_detail.asp?node_serial=001003007&amp;node_id=343&amp;article_id=2301">http://www.jumbo.gr/article_detail.asp?node_serial=001003007&amp;node_id=343&amp;article_id=2301</a>
6/9/2010	Δελτίο Τύπου: Ικανοποιητική αύξηση των πωλήσεων το πρώτο δίμηνο της τρέχουσας χρήσης Ιούλιος 2010-Ιούνιος 2011	<a href="http://www.jumbo.gr/article_detail.asp?node_serial=001003008&amp;node_id=345&amp;article_id=2296">http://www.jumbo.gr/article_detail.asp?node_serial=001003008&amp;node_id=345&amp;article_id=2296</a>
29/7/2010	Ανακοίνωση ρυθμιζόμενης πληροφορίας του Ν. 3556/2007	<a href="http://www.jumbo.gr/article_detail.asp?node_serial=001003007&amp;node_id=343&amp;article_id=2294">http://www.jumbo.gr/article_detail.asp?node_serial=001003007&amp;node_id=343&amp;article_id=2294</a>
20/7/2010	Ανακοίνωση ρυθμιζόμενης πληροφορίας του Ν. 3556/2007	<a href="http://www.jumbo.gr/article_detail.asp?node_serial=001003007&amp;node_id=343&amp;article_id=2290">http://www.jumbo.gr/article_detail.asp?node_serial=001003007&amp;node_id=343&amp;article_id=2290</a>
6/7/2010	Δελτίο Τύπου : Αύξηση πωλήσεων 4,17% για τη χρήση 2009/2010, Ξεκινά τον Αύγουστο το νέο κατάστημα Jumbo στη Σόφια	<a href="http://www.jumbo.gr/article_detail.asp?node_serial=001003008&amp;node_id=345&amp;article_id=2288">http://www.jumbo.gr/article_detail.asp?node_serial=001003008&amp;node_id=345&amp;article_id=2288</a>
20/5/2010	Διάψευση παραπλανητικών δημοσιευμάτων	<a href="http://www.jumbo.gr/article_detail.asp?node_serial=001003008&amp;node_id=345&amp;article_id=2264">http://www.jumbo.gr/article_detail.asp?node_serial=001003008&amp;node_id=345&amp;article_id=2264</a>
19/5/2010	Δελτίο Τύπου: Εξαιρετικό τρίμηνο με αύξηση πωλήσεων και κερδών προ έκτακτων φόρων	<a href="http://www.jumbo.gr/article_detail.asp?node_serial=001003008&amp;node_id=345&amp;article_id=2258">http://www.jumbo.gr/article_detail.asp?node_serial=001003008&amp;node_id=345&amp;article_id=2258</a>
12/5/2010	Ημερομηνία ανακοίνωσης Αποτελεσμάτων εννιαμήνου Ιούλιος 2009 –Μάρτιος 2010	<a href="http://www.jumbo.gr/article_detail.asp?node_serial=001003008&amp;node_id=345&amp;article_id=2253">http://www.jumbo.gr/article_detail.asp?node_serial=001003008&amp;node_id=345&amp;article_id=2253</a>
13/4/2010	Ανακοίνωση ρυθμιζόμενης πληροφορίας του Ν. 3556/2007	<a href="http://www.jumbo.gr/article_detail.asp?node_serial=001003007&amp;node_id=343&amp;article_id=2245">http://www.jumbo.gr/article_detail.asp?node_serial=001003007&amp;node_id=343&amp;article_id=2245</a>
12/4/2010	Ανακοίνωση για την εισαγωγή μετοχών από αύξηση μετοχικού κεφαλαίου μετά από μετατροπή ομολογιών σε μετοχές	<a href="http://www.jumbo.gr/article_detail.asp?node_serial=001003008&amp;node_id=345&amp;article_id=2225">http://www.jumbo.gr/article_detail.asp?node_serial=001003008&amp;node_id=345&amp;article_id=2225</a>
7/4/2010	Δελτίο Τύπου: Αύξηση τζίρου 10,63% για το εννιάμηνο	<a href="http://www.jumbo.gr/article_detail.asp?node_serial=001003008&amp;node_id=345&amp;article_id=2223">http://www.jumbo.gr/article_detail.asp?node_serial=001003008&amp;node_id=345&amp;article_id=2223</a>
23/3/2010	Ανακοίνωση σχετικά με την μετατροπή ομολογιών σε μετοχές - Μετατρέψιμο μη διαπραγματεύσιμο Ομολογιακό Δάνειο Jumbo ΑΕΕ, ποσού € 42.432.150,00	<a href="http://www.jumbo.gr/article_detail.asp?node_serial=001003008&amp;node_id=345&amp;article_id=2219">http://www.jumbo.gr/article_detail.asp?node_serial=001003008&amp;node_id=345&amp;article_id=2219</a>
23/3/2010	Ανακοίνωση σχετικά με την διαδικασία πληρωμής των κλασματικών υπολοίπων από μετατροπή ομολογιών σε μετοχές - Μετατρέψιμο μη διαπραγματεύσιμο Ομολογιακό Δάνειο Jumbo ΑΕΕ, ποσού € 42.432.150,00	<a href="http://www.jumbo.gr/article_detail.asp?node_serial=001003008&amp;node_id=345&amp;article_id=2220">http://www.jumbo.gr/article_detail.asp?node_serial=001003008&amp;node_id=345&amp;article_id=2220</a>
25/2/2010	Δελτίο Τύπου αποτελεσμάτων πρώτου εξαμήνου 2009/2010	<a href="http://www.jumbo.gr/article_detail.asp?node_serial=001003008&amp;node_id=345&amp;article_id=2192">http://www.jumbo.gr/article_detail.asp?node_serial=001003008&amp;node_id=345&amp;article_id=2192</a>
23/2/2010	Ημερομηνία ανακοίνωσης Αποτελεσμάτων πρώτου εξαμήνου Ιούλιος 2009 –Δεκέμβριος 2009	<a href="http://www.jumbo.gr/article_detail.asp?node_serial=001003008&amp;node_id=345&amp;article_id=2190">http://www.jumbo.gr/article_detail.asp?node_serial=001003008&amp;node_id=345&amp;article_id=2190</a>
28/1/2010	Ολοκληρώθηκε ο τακτικός φορολογικός έλεγχος των χρήσεων 2007, 2008 και 2009	<a href="http://www.jumbo.gr/article_detail.asp?node_serial=001003008&amp;node_id=345&amp;article_id=2188">http://www.jumbo.gr/article_detail.asp?node_serial=001003008&amp;node_id=345&amp;article_id=2188</a>
18/1/2010	Ανακοίνωση ρυθμιζόμενης πληροφορίας του Ν. 3556/2007	<a href="http://www.jumbo.gr/article_detail.asp?node_serial=001003007&amp;node_id=343&amp;article_id=2186">http://www.jumbo.gr/article_detail.asp?node_serial=001003007&amp;node_id=343&amp;article_id=2186</a>

11/1/2010	Ανακοίνωση ρυθμιζόμενης πληροφορίας του Ν. 3556/2007	<a href="http://www.jumbo.gr/article_detail.asp?node_serial=001003007&amp;node_id=343&amp;article_id=2178">http://www.jumbo.gr/article_detail.asp?node_serial=001003007&amp;node_id=343&amp;article_id=2178</a>
11/1/2010	Ανακοίνωση ρυθμιζόμενης πληροφορίας του Ν. 3556/2007	<a href="http://www.jumbo.gr/article_detail.asp?node_serial=001003007&amp;node_id=343&amp;article_id=2180">http://www.jumbo.gr/article_detail.asp?node_serial=001003007&amp;node_id=343&amp;article_id=2180</a>
11/1/2010	Ανακοίνωση ρυθμιζόμενης πληροφορίας του Ν. 3556/2007	<a href="http://www.jumbo.gr/article_detail.asp?node_serial=001003007&amp;node_id=343&amp;article_id=2182">http://www.jumbo.gr/article_detail.asp?node_serial=001003007&amp;node_id=343&amp;article_id=2182</a>
11/1/2010	Ανακοίνωση ρυθμιζόμενης πληροφορίας του Ν. 3556/2007	<a href="http://www.jumbo.gr/article_detail.asp?node_serial=001003007&amp;node_id=343&amp;article_id=2184">http://www.jumbo.gr/article_detail.asp?node_serial=001003007&amp;node_id=343&amp;article_id=2184</a>
8/1/2010	Ανακοίνωση ρυθμιζόμενης πληροφορίας του Ν. 3556/2007	<a href="http://www.jumbo.gr/article_detail.asp?node_serial=001003007&amp;node_id=343&amp;article_id=2176">http://www.jumbo.gr/article_detail.asp?node_serial=001003007&amp;node_id=343&amp;article_id=2176</a>
7/1/2010	Δελτίο Τύπου: (και) Φέτος τα Χριστούγεννα οι καταναλωτές ψήφισαν....JUMBO	<a href="http://www.jumbo.gr/article_detail.asp?node_serial=001003008&amp;node_id=345&amp;article_id=2174">http://www.jumbo.gr/article_detail.asp?node_serial=001003008&amp;node_id=345&amp;article_id=2174</a>
15/12/2009	Σχολιασμός δημοσιευμάτων	<a href="http://www.jumbo.gr/article_detail.asp?node_serial=001003008&amp;node_id=345&amp;article_id=2166">http://www.jumbo.gr/article_detail.asp?node_serial=001003008&amp;node_id=345&amp;article_id=2166</a>
9/12/2009	Ενημέρωση για Αποφάσεις Γενικής Συνέλευσης	<a href="http://www.jumbo.gr/article_detail.asp?node_serial=001003006001&amp;node_id=255&amp;article_id=2158">http://www.jumbo.gr/article_detail.asp?node_serial=001003006001&amp;node_id=255&amp;article_id=2158</a>
9/12/2009	Ανακοίνωση καταβολής μερίσματος	<a href="http://www.jumbo.gr/article_detail.asp?node_serial=001003006002&amp;node_id=340&amp;article_id=2160">http://www.jumbo.gr/article_detail.asp?node_serial=001003006002&amp;node_id=340&amp;article_id=2160</a>
9/12/2009	Εκλογή νέου Διοικητικού Συμβουλίου	<a href="http://www.jumbo.gr/article_detail.asp?node_serial=001003006004&amp;node_id=342&amp;article_id=2162">http://www.jumbo.gr/article_detail.asp?node_serial=001003006004&amp;node_id=342&amp;article_id=2162</a>
9/12/2009	Δελτίο Τύπου: Συνεχιζόμενη ανάπτυξη παρά τις αντιξοότητες	<a href="http://www.jumbo.gr/article_detail.asp?node_serial=001003008&amp;node_id=345&amp;article_id=2164">http://www.jumbo.gr/article_detail.asp?node_serial=001003008&amp;node_id=345&amp;article_id=2164</a>
16/11/2009	Πρόσκληση των μετόχων σε Ετήσια Τακτική Γενική Συνέλευση	<a href="http://www.jumbo.gr/article_detail.asp?node_serial=001003008&amp;node_id=345&amp;article_id=2131">http://www.jumbo.gr/article_detail.asp?node_serial=001003008&amp;node_id=345&amp;article_id=2131</a>
16/11/2009	Δελτίο Τύπου: Αύξηση άνω του 8% στις πωλήσεις τριμήνου	<a href="http://www.jumbo.gr/article_detail.asp?node_serial=001003008&amp;node_id=345&amp;article_id=2125">http://www.jumbo.gr/article_detail.asp?node_serial=001003008&amp;node_id=345&amp;article_id=2125</a>
11/11/2009	Ημερομηνία ανακοίνωσης Αποτελεσμάτων πρώτου τριμήνου Ιούλιος 2009 -Σεπτέμβριος 2009	<a href="http://www.jumbo.gr/article_detail.asp?node_serial=001003008&amp;node_id=345&amp;article_id=2123">http://www.jumbo.gr/article_detail.asp?node_serial=001003008&amp;node_id=345&amp;article_id=2123</a>
9/10/2009	Ανακοίνωση για την εισαγωγή μετοχών από αύξηση μετοχικού κεφαλαίου μετά από μετατροπή ομολογιών σε μετοχές	<a href="http://www.jumbo.gr/article_detail.asp?node_serial=001003008&amp;node_id=345&amp;article_id=2119">http://www.jumbo.gr/article_detail.asp?node_serial=001003008&amp;node_id=345&amp;article_id=2119</a>
7/10/2009	Ετήσια Παρουσίαση Ομίλου (07/10/2009)	<a href="http://www.jumbo.gr/article_detail.asp?node_serial=001003004&amp;node_id=337&amp;article_id=2117">http://www.jumbo.gr/article_detail.asp?node_serial=001003004&amp;node_id=337&amp;article_id=2117</a>
7/10/2009	Παρουσίαση του Jumbo στην Ένωση Θεσμικών Επενδυτών	<a href="http://www.jumbo.gr/article_detail.asp?node_serial=001003008&amp;node_id=345&amp;article_id=2115">http://www.jumbo.gr/article_detail.asp?node_serial=001003008&amp;node_id=345&amp;article_id=2115</a>
25/9/2009	Εντυπο άρθρου 4 Ν. 3401/2005	<a href="http://www.jumbo.gr/article_detail.asp?node_serial=001003006003&amp;node_id=341&amp;article_id=2087">http://www.jumbo.gr/article_detail.asp?node_serial=001003006003&amp;node_id=341&amp;article_id=2087</a>
25/9/2009	Ανακοίνωση σχετικά με την μετατροπή ομολογιών σε μετοχές - Μετατρέψιμο μη διαπραγματεύσιμο Ομολογιακό Δάνειο Jumbo ΑΕΕ, ποσού € 42.432.150,00	<a href="http://www.jumbo.gr/article_detail.asp?node_serial=001003008&amp;node_id=345&amp;article_id=2083">http://www.jumbo.gr/article_detail.asp?node_serial=001003008&amp;node_id=345&amp;article_id=2083</a>
25/9/2009	Ανακοίνωση σχετικά με την διαδικασία πληρωμής των κλασματικών υπολοίπων από μετατροπή ομολογιών σε μετοχές	<a href="http://www.jumbo.gr/article_detail.asp?node_serial=001003008&amp;node_id=345&amp;article_id=2085">http://www.jumbo.gr/article_detail.asp?node_serial=001003008&amp;node_id=345&amp;article_id=2085</a>
24/9/2009	Δελτίο Τύπου: Αύξηση πωλήσεων κατά 15,81% και κερδών κατά 16,03% για την οικονομική χρήση που έκλεισε στις 30 Ιουνίου 2009	<a href="http://www.jumbo.gr/article_detail.asp?node_serial=001003008&amp;node_id=345&amp;article_id=2075">http://www.jumbo.gr/article_detail.asp?node_serial=001003008&amp;node_id=345&amp;article_id=2075</a>
21/9/2009	Ανακοίνωση ρυθμιζόμενης πληροφορίας του Ν. 3556/2007	<a href="http://www.jumbo.gr/article_detail.asp?node_serial=001003007&amp;node_id=343&amp;article_id=2073">http://www.jumbo.gr/article_detail.asp?node_serial=001003007&amp;node_id=343&amp;article_id=2073</a>
18/9/2009	Ανακοίνωση ρυθμιζόμενης πληροφορίας του Ν. 3556/2007	<a href="http://www.jumbo.gr/article_detail.asp?node_serial=001003007&amp;node_id=343&amp;article_id=2071">http://www.jumbo.gr/article_detail.asp?node_serial=001003007&amp;node_id=343&amp;article_id=2071</a>
15/9/2009	Ανακοίνωση ρυθμιζόμενης πληροφορίας του Ν. 3556/2007	<a href="http://www.jumbo.gr/article_detail.asp?node_serial=001003007&amp;node_id=343&amp;article_id=2069">http://www.jumbo.gr/article_detail.asp?node_serial=001003007&amp;node_id=343&amp;article_id=2069</a>
14/9/2009	Ανακοίνωση ρυθμιζόμενης πληροφορίας του Ν. 3556/2007	<a href="http://www.jumbo.gr/article_detail.asp?node_serial=001003007&amp;node_id=343&amp;article_id=2067">http://www.jumbo.gr/article_detail.asp?node_serial=001003007&amp;node_id=343&amp;article_id=2067</a>
11/9/2009	Ανακοίνωση ρυθμιζόμενης πληροφορίας του Ν. 3556/2007	<a href="http://www.jumbo.gr/article_detail.asp?node_serial=001003007&amp;node_id=343&amp;article_id=2065">http://www.jumbo.gr/article_detail.asp?node_serial=001003007&amp;node_id=343&amp;article_id=2065</a>
11/9/2009	Οικονομικό Ημερολόγιο χρήσης 2009/2010	<a href="http://www.jumbo.gr/article_detail.asp?node_serial=001003008&amp;node_id=345&amp;article_id=2063">http://www.jumbo.gr/article_detail.asp?node_serial=001003008&amp;node_id=345&amp;article_id=2063</a>
27/8/2009	Εντυπωσιακή αύξηση πωλήσεων και κερδών για την οικονομική χρήση που έκλεισε στις 30 Ιουνίου 2009	<a href="http://www.jumbo.gr/article_detail.asp?node_serial=001003008&amp;node_id=345&amp;article_id=2061">http://www.jumbo.gr/article_detail.asp?node_serial=001003008&amp;node_id=345&amp;article_id=2061</a>
26/8/2009	Ανακοίνωση ρυθμιζόμενης πληροφορίας του Ν. 3556/2007	<a href="http://www.jumbo.gr/article_detail.asp?node_serial=001003007&amp;node_id=343&amp;article_id=2059">http://www.jumbo.gr/article_detail.asp?node_serial=001003007&amp;node_id=343&amp;article_id=2059</a>
24/8/2009	Ανακοίνωση σχετικά με το δικαίωμα μετατροπής ομολογιών σε μετοχές - Μετατρέψιμο μη διαπραγματεύσιμο Ομολογιακό Δάνειο Jumbo ύψους EUR 42,432,150.00	<a href="http://www.jumbo.gr/article_detail.asp?node_serial=001003008&amp;node_id=345&amp;article_id=2057">http://www.jumbo.gr/article_detail.asp?node_serial=001003008&amp;node_id=345&amp;article_id=2057</a>
<b>Ενημερωτικά Δελτία</b>		





25/2/2010	Jumbo EC.B LTD - Έκθεση και οικονομικές καταστάσεις 31/12/2009	<a href="http://www.jumbo.gr/article_detail.asp?node_serial=001003002004&amp;node_id=420&amp;article_id=2198">http://www.jumbo.gr/article_detail.asp?node_serial=001003002004&amp;node_id=420&amp;article_id=2198</a>
24/9/2009	Ετήσια Οικονομική Έκθεση 2008/2009	<a href="http://www.jumbo.gr/article_detail.asp?node_serial=001003002&amp;node_id=248&amp;article_id=2077">http://www.jumbo.gr/article_detail.asp?node_serial=001003002&amp;node_id=248&amp;article_id=2077</a>
24/9/2009	Στοιχεία και Πληροφορίες περιόδου από 1 Ιουλίου 2008 έως 30 Ιουνίου 2009	<a href="http://www.jumbo.gr/article_detail.asp?node_serial=001003002&amp;node_id=248&amp;article_id=2078">http://www.jumbo.gr/article_detail.asp?node_serial=001003002&amp;node_id=248&amp;article_id=2078</a>
24/9/2009	Jumbo Trading Limited - Έκθεση και Οικονομικές Καταστάσεις 30/06/2009 ενοποιημένες	<a href="http://www.jumbo.gr/article_detail.asp?node_serial=001003002004&amp;node_id=420&amp;article_id=2079">http://www.jumbo.gr/article_detail.asp?node_serial=001003002004&amp;node_id=420&amp;article_id=2079</a>
24/9/2009	Jumbo Trading Limited - Έκθεση και Οικονομικές Καταστάσεις 30/06/2009	<a href="http://www.jumbo.gr/article_detail.asp?node_serial=001003002004&amp;node_id=420&amp;article_id=2080">http://www.jumbo.gr/article_detail.asp?node_serial=001003002004&amp;node_id=420&amp;article_id=2080</a>
<b>Τριμηνιαίες ανακοινώσεις αποτελεσμάτων</b>		
19/5/2010	Ενδιάμεσες Οικονομικές Καταστάσεις για το εννιάμηνο του 2009/2010	<a href="http://www.jumbo.gr/article_detail.asp?node_serial=001003002&amp;node_id=248&amp;article_id=2260">http://www.jumbo.gr/article_detail.asp?node_serial=001003002&amp;node_id=248&amp;article_id=2260</a>
19/5/2010	Στοιχεία και Πληροφορίες περιόδου από 1η Ιουλίου 2009 έως 31 Μαρτίου 2010	<a href="http://www.jumbo.gr/article_detail.asp?node_serial=001003002&amp;node_id=248&amp;article_id=2261">http://www.jumbo.gr/article_detail.asp?node_serial=001003002&amp;node_id=248&amp;article_id=2261</a>
25/2/2010	Εξαμηνιαία Οικονομική Έκθεση για την περίοδο 1η Ιουλίου 2009 έως 31 Δεκεμβρίου 2009	<a href="http://www.jumbo.gr/article_detail.asp?node_serial=001003002&amp;node_id=248&amp;article_id=2194">http://www.jumbo.gr/article_detail.asp?node_serial=001003002&amp;node_id=248&amp;article_id=2194</a>
25/2/2010	Στοιχεία και Πληροφορίες περιόδου από 1η Ιουλίου 2009 έως 31 Δεκεμβρίου 2009	<a href="http://www.jumbo.gr/article_detail.asp?node_serial=001003002&amp;node_id=248&amp;article_id=2195">http://www.jumbo.gr/article_detail.asp?node_serial=001003002&amp;node_id=248&amp;article_id=2195</a>
16/11/2009	Στοιχεία και Πληροφορίες περιόδου από 1η Ιουλίου 2009 έως 30 Σεπτεμβρίου 2009	<a href="http://www.jumbo.gr/article_detail.asp?node_serial=001003002&amp;node_id=248&amp;article_id=2127">http://www.jumbo.gr/article_detail.asp?node_serial=001003002&amp;node_id=248&amp;article_id=2127</a>
16/11/2009	Ενδιάμεσες Οικονομικές Καταστάσεις για το Α' τρίμηνο του 2009/2010	<a href="http://www.jumbo.gr/article_detail.asp?node_serial=001003002&amp;node_id=248&amp;article_id=2129">http://www.jumbo.gr/article_detail.asp?node_serial=001003002&amp;node_id=248&amp;article_id=2129</a>

**VI. Διαδικτυακός τόπος ανάρτησης των Εταιρικών και Ενοποιημένων Οικονομικών Καταστάσεων και των Οικονομικών καταστάσεων των θυγατρικών**

Οι ετήσιες οικονομικές καταστάσεις της Εταιρείας σε ενοποιημένη και μη βάση, η έκθεση Ελέγχου του Ορκωτού Ελεγκτή Λογιστή και οι Εκθέσεις διαχείρισης του Διοικητικού Συμβουλίου είναι καταχωρημένες στο διαδίκτυο στη διεύθυνση [www.jumbo.gr](http://www.jumbo.gr)

Οι οικονομικές καταστάσεις των ενοποιούμενων εταιρειών είναι καταχωρημένες στο διαδίκτυο στη διεύθυνση [www.jumbo.gr](http://www.jumbo.gr)



VII. Συνοπτικά Ετήσια Οικονομικά στοιχεία και πληροφορίες για τη χρήση 01/07/2009-30/06/2010

JUMBO ΑΝΩΝΥΜΗ ΕΜΠΟΡΙΚΗ ΕΤΑΙΡΕΙΑ

ΑΡ.Μ.Α.Ε. 7505/06/Β/86/04

Κύπρος 9 και Υβρα, Μόσχοι Αττικής

Στοιχεία και Πληροφορίες χρήσης από 1 Ιουλίου 2009 έως 30 Ιουνίου 2010

Δημοσιευμένα βάσει κν.2190/20, άρθρο 135, για εκκλήρωση που συντάσσουν επίσημοι οικονομικοί καταστάσεις, εννοιασμένες και μη, κατά τα ΔΛΠ

Τα παρακάτω στοιχεία και πληροφορίες, που προκύπτουν από τις οικονομικές καταστάσεις, αποτελούν εν μέρει γενικά συμπεράσματα και τοποθετήσεις των JUMBO Α.Ε.Ε. και της Ομίλου εταιρείων JUMBO ΕΣΠΑ, με επιφυλάξεις στον αναγνώστη, προς υποδείξη σε οποιαδήποτε ερώτηση ή επίκληση ή άλλη υποχρέωση που μπορεί να προκύψει, όπως υποδεικνύονται με κόκκινα στοιχεία, όπου αναφέρονται οι οικονομικές καταστάσεις που χρησιμοποιούνται τα ετήσια οικονομικά στοιχεία και η ετήσια οικονομική κατάσταση.

ΣΤΟΙΧΕΙΑ ΕΠΙΧΕΙΡΗΣΗΣ

Αξιολογ. Υπηρεσία: Κορυδαύς, Υπηρεσία Οικονομική Ανάπτυξης, Εταιρεία και Υπηρεσία, Διεθνής Αμοιβαίων Επενδύσεων & Πιστωτικών Υπηρεσιών Jumbos.gr

1. Λειτουργία και Διοίκηση: Διοίκηση και Διοίκηση Αποστολών Βελτιστων 2. Διοίκηση και Διοίκηση Αποστολών Βελτιστων 3. Λειτουργία και Διοίκηση Αποστολών Βελτιστων 4. Διοίκηση και Διοίκηση Αποστολών Βελτιστων 5. Διοίκηση και Διοίκηση Αποστολών Βελτιστων 6. Διοίκηση και Διοίκηση Αποστολών Βελτιστων 7. Διοίκηση και Διοίκηση Αποστολών Βελτιστων

ΣΤΟΙΧΕΙΑ ΚΑΤΑΣΤΑΣΗΣ ΟΙΚΟΝΟΜΙΚΗΣ ΘΕΣΗΣ (ενοποιημένα και μη ενοποιημένα) ποσά εκφρασμένα σε €

Table with columns: Ο ΟΜΙΛΟΣ, Η ΕΤΑΙΡΕΙΑ, 30/06/2010, 30/06/2009. Rows: ΕΝΕΡΓΗΤΙΚΟ, ΕΠΕΝΔΥΣΕΙΣ, ΣΥΝΟΛΟ ΕΝΕΡΓΗΤΙΚΟΥ, ΙΔΙΑ ΚΕΦΑΛΑΙΑ ΚΑΙ ΥΠΟΧΡΕΩΣΕΙΣ.

ΣΤΟΙΧΕΙΑ ΚΑΤΑΣΤΑΣΗΣ ΤΑΜΕΙΑΚΩΝ ΠΟΩΝ - ΕΜΜΕΣΕΣ ΜΕΘΟΔΟΣ (ενοποιημένα και μη ενοποιημένα) ποσά εκφρασμένα σε €

Table with columns: Ο ΟΜΙΛΟΣ, Η ΕΤΑΙΡΕΙΑ, 1/7/2009, 30/06/2010, 1/7/2008, 30/06/2009, 1/7/2008, 30/06/2009. Rows: Διοικητικά δραστηριότητες, Επενδυτικές δραστηριότητες, Λειτουργικές δραστηριότητες.

ΣΤΟΙΧΕΙΑ ΚΑΤΑΣΤΑΣΗΣ ΣΥΝΟΛΙΚΩΝ ΕΣΟΔΩΝ (ενοποιημένα και μη ενοποιημένα) ποσά εκφρασμένα σε €

Table with columns: Ο ΟΜΙΛΟΣ, Η ΕΤΑΙΡΕΙΑ, 1/7/2008, 30/06/2010, 1/7/2008, 30/06/2009, 1/7/2008, 30/06/2009. Rows: Κύκλος εργασιών, Μικτά κέρδη (ζημία), Καθαρά κέρδη (ζημία).

ΣΤΟΙΧΕΙΑ ΚΑΤΑΣΤΑΣΗΣ ΜΕΤΑΒΛΩΣΗ ΙΔΙΩΝ ΚΕΦΑΛΑΙΩΝ (ενοποιημένα και μη ενοποιημένα) ποσά εκφρασμένα σε €

Table with columns: Ο ΟΜΙΛΟΣ, Η ΕΤΑΙΡΕΙΑ, 30/06/2010, 30/06/2009, 30/06/2010, 30/06/2009. Rows: Σύνολο ιδίων κεφαλαίων ενδραστηριότητας, Σύνολο ιδίων κεφαλαίων ενδραστηριότητας (01.07.2009 και 01.07.2008 ενδραστηριότητας).

ΠΡΟΒΛΕΤΑ ΣΤΟΙΧΕΙΑ ΚΑΙ ΠΛΗΡΟΦΟΡΙΕΣ

Table with columns: Ο ΟΜΙΛΟΣ, Η ΕΤΑΙΡΕΙΑ, 30/06/2010, 30/06/2009, 30/06/2010, 30/06/2009. Rows: Σύνολο ιδίων κεφαλαίων ενδραστηριότητας, Σύνολο ιδίων κεφαλαίων ενδραστηριότητας (01.07.2009 και 01.07.2008 ενδραστηριότητας).

- 1. Στοιχεία και πληροφορίες σχετικά με την επεξεργασία των οικονομικών καταστάσεων... 2. Στοιχεία και πληροφορίες σχετικά με την επεξεργασία των οικονομικών καταστάσεων... 3. Στοιχεία και πληροφορίες σχετικά με την επεξεργασία των οικονομικών καταστάσεων... 4. Στοιχεία και πληροφορίες σχετικά με την επεξεργασία των οικονομικών καταστάσεων...