

«JUMBO A.E.E»  
ΟΜΙΛΟΣ ΕΠΙΧΕΙΡΗΣΕΩΝ



ΑΡ. Μ.Α.Ε: 7650/06/Β/86/04  
ΚΥΠΡΟΥ 9 & ΥΔΡΑΣ, ΜΟΣΧΑΤΟ ΑΤΤΙΚΗΣ

**ΕΞΑΜΗΝΙΑΙΑ ΟΙΚΟΝΟΜΙΚΗ ΕΚΘΕΣΗ**  
**Της περιόδου από 1η Ιουλίου 2009 έως 31η Δεκεμβρίου 2009**  
**(Με βάση το άρθρο 5 του Ν.3556/2007)**

## Π Ε Ρ Ι Ε Χ Ο Μ Ε Ν Α

Π Ε Ρ Ι Ε Χ Ο Μ Ε Ν Α.....	1
I. Δηλώσεις των Μελών του Διοικητικού Συμβουλίου (σύμφωνα με το άρθρο 5 παρ. 2 του Ν. 3556/2007) .....	3
II. Έκθεση Επισκόπησης Ενδιάμεσης Οικονομικής Πληροφόρησης .....	4
III. Εξαμηνιαία Έκθεση του Διοικητικού Συμβουλίου.....	5
IV. Εξαμηνιαίες Εταιρικές και Ενοποιημένες Οικονομικές Καταστάσεις της περιόδου από 01/07/2009 έως 31/12/2009 .....	17
A. ΕΝΔΙΑΜΕΣΗ ΚΑΤΑΣΤΑΣΗ ΑΠΟΤΕΛΕΣΜΑΤΩΝ .....	17
B. ΕΝΔΙΑΜΕΣΗ ΚΑΤΑΣΤΑΣΗ ΣΥΝΟΛΙΚΩΝ ΕΣΟΔΩΝ.....	19
Γ. ΕΝΔΙΑΜΕΣΗ ΚΑΤΑΣΤΑΣΗ ΟΙΚΟΝΟΜΙΚΗΣ ΘΕΣΗΣ.....	20
Δ. ΕΝΟΠΟΙΗΜΕΝΗ ΚΑΤΑΣΤΑΣΗ ΜΕΤΑΒΟΛΩΝ ΙΔΙΩΝ ΚΕΦΑΛΑΙΩΝ.....	21
Ε. ΚΑΤΑΣΤΑΣΗ ΜΕΤΑΒΟΛΩΝ ΙΔΙΩΝ ΚΕΦΑΛΑΙΩΝ ΜΗΤΡΙΚΗΣ ΕΤΑΙΡΕΙΑΣ.....	23
ΣΤ. ΕΝΔΙΑΜΕΣΗ ΚΑΤΑΣΤΑΣΗ ΤΑΜΕΙΑΚΩΝ ΡΟΩΝ.....	25
Z. ΕΠΙΛΕΓΜΕΝΕΣ ΕΠΕΞΗΓΗΜΑΤΙΚΕΣ ΣΗΜΕΙΩΣΕΙΣ ΕΠΙ ΤΩΝ ΕΝΔΙΑΜΕΣΩΝ ΕΤΑΙΡΙΚΩΝ ΚΑΙ ΕΝΟΠΟΙΗΜΕΝΩΝ ΟΙΚΟΝΟΜΙΚΩΝ ΚΑΤΑΣΤΑΣΕΩΝ ΤΗΣ 31ΗΣ ΔΕΚΕΜΒΡΙΟΥ 2009 .....	26
<b>1. Πληροφορίες για τον Όμιλο.....</b>	<b>26</b>
<b>2. Φύση δραστηριοτήτων .....</b>	<b>26</b>
<b>3. Πλαίσιο κατάρτισης των Οικονομικών Καταστάσεων.....</b>	<b>27</b>
3.1 Αλλαγές σε Λογιστικές Αρχές.....	27
3.2 Νέα και τροποποιημένα πρότυπα και Διερμηνείες.....	29
3.3 Δομή του Ομίλου και μέθοδος ενοποίησης εταιρειών.....	32
<b>4. Σημειώσεις επί των Οικονομικών Καταστάσεων.....</b>	<b>34</b>
4.1 Οικονομικές πληροφορίες κατά τομέα.....	34
4.2 Φόρος εισοδήματος .....	37
4.3 Κέρδη ανά μετοχή .....	37
4.4 Ενσώματες ακινητοποιήσεις .....	40
4.5 Επενδύσεις σε ακίνητα (εκμισθώσεις ακινήτων) .....	44
4.6 Επενδύσεις σε συνδεδεμένες επιχειρήσεις .....	45
4.7 Ταμειακά διαθέσιμα και ισοδύναμα.....	45
4.8 Ίδια Κεφάλαια .....	46
4.8.1 Μετοχικό κεφάλαιο .....	46
4.8.2 Λοιπά αποθεματικά .....	47
4.9 Δανειακές υποχρεώσεις .....	47
4.10 Μακροπρόθεσμα δάνεια .....	47
4.11 Χρηματοδοτικές μισθώσεις.....	48
4.12 Βραχυπρόθεσμες δανειακές υποχρεώσεις/Μακροπρόθεσμες υποχρεώσεις πληρωτέες την επόμενη χρήση.....	49
4.13 Αναβαλλόμενες φορολογικές υποχρεώσεις.....	49
4.14 Τρέχουσες φορολογικές υποχρεώσεις.....	50
4.15 Ταμειακές ροές από λειτουργικές δραστηριότητες.....	50
4.16 Ενδεχόμενες απαιτήσεις - υποχρεώσεις .....	51
<b>5. Συναλλαγές με συνδεδεμένα μέρη .....</b>	<b>52</b>
<b>6. Παροχές στη Διοίκηση .....</b>	<b>53</b>
<b>7. Δικαστικές και Διαιτητικές Διαδικασίες.....</b>	<b>54</b>

---

8.	Αριθμός απασχολούμενου προσωπικού .....	54
9.	Εποχικές Διακυμάνσεις .....	54
10.	Σημαντικά γεγονότα περιόδου 01/07/2009-31/12/2009 .....	55
11.	Γεγονότα μετά την ημερομηνία της Κατάστασης Οικονομικής Θέσης.....	55
Η. ΣΤΟΙΧΕΙΑ ΚΑΙ ΠΛΗΡΟΦΟΡΙΕΣ ΤΗΣ ΠΕΡΙΟΔΟΥ ΑΠΟ 1Η ΙΟΥΛΙΟΥ 2009 ΕΩΣ 31 ΔΕΚΕΜΒΡΙΟΥ 2009 .....		57

**I. Δηλώσεις των Μελών του Διοικητικού Συμβουλίου (σύμφωνα με το άρθρο 5 παρ. 2 του Ν. 3556/2007)**

Εμείς, τα μέλη του Διοικητικού Συμβουλίου της «JUMBO Α.Ε.Ε.»:

1. Ευάγγελος-Απόστολος Βακάκης, Πρόεδρος του Διοικητικού Συμβουλίου και Διευθύνων Σύμβουλος
2. Οικονόμου Ιωάννης, Αντιπρόεδρος Δ.Σ.
3. Βερναδάκη Καλλιόπη, Εντεταλμένη Σύμβουλος

υπό την ως άνω ιδιότητάς μας, ειδικώς προς τούτο ορισθέντες από το Διοικητικό Συμβούλιο της «JUMBO Α.Ε.Ε.» (εφεξής καλουμένης για λόγους συντομίας ως «Εταιρεία») δηλώνουμε και βεβαιώνουμε με την παρούσα ότι εξ όσων γνωρίζουμε:

- α. Οι εξαμηνιαίες εταιρικές και ενοποιημένες οικονομικές καταστάσεις της «JUMBO Α.Ε.Ε.» για την περίοδο 1<sup>η</sup> Ιουλίου 2009 έως την 31<sup>η</sup> Δεκεμβρίου 2009, οι οποίες καταρτίστηκαν σύμφωνα με τα ισχύοντα Διεθνή Πρότυπα Χρηματοοικονομικής Αναφοράς, απεικονίζουν κατά τρόπο αληθή τα στοιχεία του ενεργητικού και του παθητικού, την καθαρή θέση και τα αποτελέσματα χρήσεως του Ομίλου και της Εταιρείας, καθώς και των επιχειρήσεων που περιλαμβάνονται στην ενοποίηση εκλαμβανομένων ως σύνολο, σύμφωνα με τα οριζόμενα στις παραγράφους 3 έως 5 του άρθρου 5 του ν. 3556/2007 και των κατ' εξουσιοδότηση αποφάσεων του Διοικητικού Συμβουλίου της Επιτροπής Κεφαλαιαγοράς.
- β. Η εξαμηνιαία έκθεση του διοικητικού συμβουλίου απεικονίζει κατά τρόπο αληθή τις πληροφορίες που απαιτούνται βάσει της παραγράφου 6 του άρθρου 5 του ν. 3556/2007 και των κατ' εξουσιοδότηση αποφάσεων του Διοικητικού Συμβουλίου της Επιτροπής Κεφαλαιαγοράς.

Μοσχάτο, 23 Φεβρουαρίου 2010

Οι δηλούντες- βεβαιούντες

Ευάγγελος-Απόστολος Βακάκης

Οικονόμου Ιωάννης

Βερναδάκη Καλλιόπη

Πρόεδρος του Διοικητικού  
Συμβουλίου και Διευθύνων  
Σύμβουλος

Αντιπρόεδρος Δ.Σ.

Εντεταλμένη Σύμβουλος

## II. Έκθεση Επισκόπησης Ενδιάμεσης Οικονομικής Πληροφόρησης

Προς τους μετόχους της Jumbo A.E

### Εισαγωγή

Επισκοπήσαμε τη συνημμένη (εταιρική και ενοποιημένη) συνοπτική κατάσταση οικονομικής θέσης της Jumbo A.E (η Εταιρεία) της 31ης Δεκεμβρίου 2009, τις σχετικές (εταιρικές και ενοποιημένες) συνοπτικές καταστάσεις συνολικών εσόδων, μεταβολών ιδίων κεφαλαίων και ταμειακών ροών της εξαμηνιαίας περιόδου που έληξε αυτή την ημερομηνία, καθώς και τις επιλεγμένες επεξηγηματικές σημειώσεις, που συνθέτουν την ενδιάμεση συνοπτική οικονομική πληροφόρηση, η οποία αποτελεί αναπόσπαστο μέρος της εξαμηνιαίας οικονομικής έκθεσης του Ν. 3556/2007. Η Διοίκηση της Εταιρείας έχει την ευθύνη για την κατάρτιση και παρουσίαση αυτής της ενδιάμεσης συνοπτικής οικονομικής πληροφόρησης, σύμφωνα με τα Διεθνή Πρότυπα Χρηματοοικονομικής Αναφοράς, όπως αυτά έχουν υιοθετηθεί από την Ευρωπαϊκή Ένωση και εφαρμόζονται στην Ενδιάμεση Οικονομική Αναφορά (Διεθνές Λογιστικό Πρότυπο «ΔΛΠ» 34). Δική μας ευθύνη είναι η έκφραση ενός συμπεράσματος επί αυτής της ενδιάμεσης συνοπτικής οικονομικής πληροφόρησης με βάση την επισκόπησή μας.

### Εύρος της εργασίας επισκόπησης

Διενεργήσαμε την επισκόπησή μας σύμφωνα με το Διεθνές Πρότυπο Επισκόπησης 2410 «Επισκόπηση Ενδιάμεσης Οικονομικής Πληροφόρησης που διενεργείται από τον Ανεξάρτητο Ελεγκτή της Οικονομικής Μονάδας». Η επισκόπηση της ενδιάμεσης οικονομικής πληροφόρησης συνίσταται στη διενέργεια διαδικασιών για την αναζήτηση πληροφοριών, κυρίως από πρόσωπα που είναι υπεύθυνα για οικονομικά και λογιστικά θέματα και στην εφαρμογή κριτικής ανάλυσης και λοιπών διαδικασιών επισκόπησης. Το εύρος μίας εργασίας επισκόπησης είναι ουσιαστικά μικρότερο από έναν έλεγχο που διενεργείται σύμφωνα με τα Διεθνή Πρότυπα Ελεγκτικής και επομένως, δεν μας δίδει τη δυνατότητα να αποκτήσουμε τη διασφάλιση ότι έχουν περιέλθει στην αντίληψή μας όλα τα σημαντικά θέματα τα οποία θα είχαν επισημανθεί σε έναν έλεγχο. Κατά συνέπεια, με την παρούσα δεν διατυπώνουμε γνώμη ελέγχου.

### Συμπέρασμα

Με βάση τη διενεργηθείσα επισκόπηση, δεν έχει περιέλθει στην αντίληψή μας οτιδήποτε που θα μας οδηγούσε στο συμπέρασμα ότι η συνημμένη ενδιάμεση οικονομική πληροφόρηση δεν έχει καταρτισθεί, από κάθε ουσιαστική άποψη, σύμφωνα με το ΔΛΠ 34.

### Αναφορά επί Άλλων Νομικών Θεμάτων

Από τη διενεργηθείσα επισκόπηση διαπιστώσαμε ότι το περιεχόμενο της προβλεπόμενης από το άρθρο 5 του Ν.3556/2007 εξαμηνιαίας οικονομικής έκθεσης είναι συνεπές με τη συνημμένη ενδιάμεση συνοπτική οικονομική πληροφόρηση.

Αθήνα, 23 Φεβρουαρίου 2010

Ο Ορκωτός Ελεγκτής Λογιστής

Ο Ορκωτός Ελεγκτής Λογιστής

ΓΕΩΡΓΙΟΣ ΔΕΛΗΓΙΑΝΝΗΣ

ΠΑΝΑΓΙΩΤΗΣ ΧΡΙΣΤΟΠΟΥΛΟΣ

Α.Μ. Σ.Ο.Ε.Λ. 15791

Α.Μ. Σ.Ο.Ε.Λ. 28481



Ορκωτοί Ελεγκτές Σύμβουλοι Επιχειρήσεων

Ζεφύρου 56, 175 64, Παλαιό Φάληρο

Α.Μ.ΣΟΕΛ 127

**III. Εξαμηνιαία Έκθεση του Διοικητικού Συμβουλίου**

ΤΗΣ

«JUMBO ΑΝΩΝΥΜΗ ΕΜΠΟΡΙΚΗ ΕΤΑΙΡΕΙΑ»

ΕΠΙ ΤΩΝ ΕΝΟΠΟΙΗΜΕΝΩΝ ΟΙΚΟΝΟΜΙΚΩΝ ΚΑΤΑΣΤΑΣΕΩΝ

ΚΑΙ ΤΗΣ ΜΗΤΡΙΚΗΣ ΕΤΑΙΡΕΙΑΣ

ΓΙΑ ΤΗΝ ΠΕΡΙΟΔΟ ΑΠΟ 01.07.2009 ΕΩΣ 31.12.2009

Κύριοι Μέτοχοι,

Η παρούσα Εξαμηνιαία Έκθεση του Διοικητικού Συμβουλίου αφορά στην χρονική περίοδο του Α' Εξαμήνου της τρέχουσας χρήσεως 2009/2010 (01/07/2009-31/12/2009). Η Έκθεση συντάχθηκε και είναι εναρμονισμένη με τις σχετικές διατάξεις του νόμου 3556/2007 (ΦΕΚ 91Α/30.04.2007) και τις επ' αυτού εκδοθείσες εκτελεστικές αποφάσεις της Επιτροπής Κεφαλαιαγοράς και ιδίως την Απόφαση με αριθμό 7/448/11.10.2007 και την Απόφαση 1/434/03.07.2007 του Διοικητικού Συμβουλίου της Επιτροπής Κεφαλαιαγοράς.

Στην παρούσα έκθεση περιγράφονται συνοπτικά, χρηματοοικονομικές πληροφορίες της JUMBO Α.Ε.Ε. και του Ομίλου εταιρειών JUMBO για το πρώτο εξάμηνο της τρέχουσας χρήσης, σημαντικά γεγονότα που διαδραματίστηκαν στην περίοδο αυτή και την επίδραση αυτών στις οικονομικές καταστάσεις της ίδιας περιόδου. Επίσης, περιγράφονται οι κυριότεροι κίνδυνοι και αβεβαιότητες που η Εταιρεία και ο Όμιλος εταιρειών ενδέχεται να αντιμετωπίσει κατά το δεύτερο εξάμηνο της οικονομικής χρήσης και τέλος παρατίθενται οι σημαντικές συναλλαγές που καταρτίστηκαν μεταξύ του εκδότη και συνδεδεμένων με αυτόν προσώπων.

**Α' ΑΠΟΛΟΓΙΣΜΟΣ ΓΙΑ ΤΗΝ ΚΛΕΙΟΜΕΝΗ ΠΕΡΙΟΔΟ  
ΑΠΟ 01.07.2009 ΕΩΣ 31.12.2009****Δίκτυο χώρων εκμετάλλευσης & αποθηκευτικών χώρων**

Παρά το δύσκολο μακροοικονομικό περιβάλλον ο όμιλος συνέχισε την υλοποίηση του προγράμματος διεύρυνσης του δικτύου καταστημάτων. Συγκεκριμένα τον Νοέμβριο του 2009 ξεκίνησε τη λειτουργία του το νέο ιδιόκτητο κατάστημα στην πόλη Ριονδίν της Βουλγαρίας συνολικής επιφάνειας 13,5χιλ τ.μ. περίπου.

Στο τέλος του πρώτου εξαμήνου της τρέχουσας χρήσης 2009/2010, το δίκτυο του Ομίλου αποτελούνταν από 45 καταστήματα. Από τις εκμεταλλεύσεις της Μητρικής, 19 ευρίσκονται στο λεκανοπέδιο Αττικής και 22 στην επαρχία, εκ των οποίων οι 17 είναι ιδιόκτητες. Ιδιόκτητες είναι οι δύο εκμεταλλεύσεις της Κύπρου καθώς και οι δύο εκμεταλλεύσεις της Βουλγαρίας.

Εκτός των ως άνω εκμεταλλεύσεων ο Όμιλος διαθέτει στον Ελλαδικό χώρο 6 ιδιόκτητα συγκροτήματα υπερσύγχρονων αποθηκευτικών χώρων (ένα στον Αυλώνα Αττικής και πέντε στα Οινόφυτα Βοιωτίας συνολικής επιφάνειας 181.500 τ.μ. περίπου σε εκτάσεις όμορων αγροτεμαχίων 320.000 τ.μ. περίπου) και ένα μισθωμένο χώρο συνολικής επιφάνειας 2.899τ.μ.. Επίσης, διαθέτει στην Κύπρο, ιδιόκτητο αποθηκευτικό χώρο συνολικής επιφάνειας 10.000τ.μ. στην περιοχή της Λεμεσού.

**Ανάλυση χρηματοοικονομικών πληροφοριών**

Τα αποτελέσματα της περιόδου που έκλεισε την 31.12.2009 αποτυπώνουν την επιτυχία του στρατηγικού του σχεδιασμού και την αναπτυξιακή πορεία της Εταιρείας και του Ομίλου.

**Κύκλος εργασιών:** Ο κύκλος εργασιών του Ομίλου έφθασε τα 292,08 εκατ. ευρώ, εμφανίζοντας αύξηση της τάξης του 5,82% σε σχέση με την αντίστοιχη περσινή περίοδο που ήταν 276,00 εκατ. ευρώ. Ο κύκλος εργασιών της Εταιρείας ανήλθε σε 274,95 εκατ. ευρώ, εμφανίζοντας αύξηση της τάξης του 4,77% σε σχέση με την αντίστοιχη περσινή περίοδο που ήταν 262,42 εκατ. ευρώ.

Ο Όμιλος εξακολουθεί να αναπτύσσεται με θετικό πρόσημο σε μία από τις πιο δύσκολες περιόδους για το ελληνικό λιανεμπόριο. Οι πωλήσεις στην Ελλάδα παρέμειναν ικανοποιητικές παρά το γεγονός ότι δε υπήρχε προσθήκη καινούργιου καταστήματος στο δίκτυό της. Η Κύπρος παρουσίασε εξαιρετικά αποτελέσματα διατηρώντας διψήφιο ρυθμό ανάπτυξης. Όσον αφορά την Βουλγαρία το νέο κατάστημα του Ομίλου στο Ρλονδίβ που πρωτολειτούργησε τον Νοέμβριο συνέβαλε στην διψήφια αύξηση των πωλήσεων που σημειώθηκε κατά το πρώτο εξάμηνο της τρέχουσας οικονομικής χρήσης (Ιούλιος 2009-Ιούνιος 2010).

**Μικτά κέρδη εκμετάλλευσης:** Το περιθώριο μικτών κερδών του Ομίλου την τρέχουσα περίοδο 01.07.2009-31.12.2009 ανήλθε σε 51,86% έναντι 51,68%.

Αντίστοιχα για την Εταιρεία το περιθώριο μικτών κερδών διαμορφώθηκε κατά την περίοδο 01.07.2009-31.12.2009 σε 48,70% σε σχέση με την αντίστοιχη περσινή περίοδο που ήταν 48,60%.

**Αποτελέσματα προ τόκων, φόρων, επενδυτικών αποτελεσμάτων και αποσβέσεων (EBITDA):** Τα αποτελέσματα προ τόκων, φόρων, επενδυτικών αποτελεσμάτων και αποσβέσεων σε επίπεδο Ομίλου ανήλθαν σε 84,42 εκατ. ευρώ από 78,74 εκατ. ευρώ που ήταν την αντίστοιχη περσινή περίοδο και το περιθώριο EBITDA σε 28,90% από 28,53% αντίστοιχα. Σε επίπεδο Εταιρείας τα αποτελέσματα προ τόκων, φόρων, επενδυτικών αποτελεσμάτων και αποσβέσεων ανήλθαν σε 72,58 εκατ. ευρώ από 68,74 εκατ. ευρώ που ήταν την αντίστοιχη περσινή περίοδο και το περιθώριο EBITDA σε 26,40% από 26,19% αντίστοιχα.

Η εξέλιξη του δείκτη οφείλεται στην συγκράτηση των δαπανών κατά το πρώτο εξάμηνο της τρέχουσας χρήσης.

**Καθαρά Κέρδη μετά από φόρους:** Τα Καθαρά Ενοποιημένα Κέρδη μετά από φόρους ανήλθαν σε 49,38 εκατ. ευρώ έναντι αυτών της αντίστοιχης περσινής περιόδου που ήταν 55,40 εκατ. ευρώ, δηλαδή μειωμένα 10,87%.

Τα Καθαρά κέρδη μετά από φόρους της Εταιρείας ανήλθαν σε 38,86 εκατ. ευρώ έναντι αυτών της αντίστοιχης περσινής περιόδου που ήταν 46,82 εκατ. ευρώ, δηλαδή μειωμένα κατά 16,99%.

Η αρνητική μεταβολή των καθαρών κερδών του Ομίλου και της Εταιρείας οφείλεται στον υπολογισμό έκτακτης εισφοράς φόρου εισοδήματος με βάση το εκκαθαριστικό σημείωμα έκτακτης εισφοράς (άρθρο 2 του ν 3808 /2009) ποσού € 9.824 χιλ. Το ποσό της έκτακτης εισφοράς υπολογίστηκε με βάση τη δήλωση Φ.Ε Οικονομικού έτους 2008-2009.

**Καθαρές ταμειακές ροές από λειτουργικές δραστηριότητες:** Οι καθαρές ταμειακές ροές από λειτουργικές δραστηριότητες του Ομίλου ανήλθαν σε 123,08 εκατ. ευρώ από 75,66 εκ ευρώ. Η αύξηση αυτή οφείλεται κυρίως στην αύξηση της κερδοφορίας του ομίλου, στην μείωση των αποθεμάτων του και γενικότερα στην καλύτερη διαχείριση του κεφαλαίου κίνησης. Με κεφαλαιουχικές δαπάνες 29,89 εκατ. ευρώ την κλειόμενη περίοδο 01.07.2009-31.12.2009 και 29,99 εκατ. ευρώ την αντίστοιχη περσινή περίοδο, οι καθαρές ταμειακές ροές μετά από επενδυτικές και λειτουργικές δραστηριότητες σε επίπεδο Ομίλου ανήλθαν σε 93,20 εκατ. ευρώ την κλειόμενη περίοδο 01.07.2009-31.12.2009 από 45,66 εκατ. ευρώ την αντίστοιχη περσινή περίοδο. Τα ταμειακά διαθέσιμα μετά από χρηματοδοτικές δραστηριότητες ανήλθαν σε 221,56 εκατ. ευρώ την κλειόμενη περίοδο 01.07.2009-31.12.2009 από 70,47 εκατ. ευρώ την αντίστοιχη περσινή περίοδο.

Οι καθαρές ταμειακές ροές από λειτουργικές δραστηριότητες της Εταιρείας ανήλθαν σε 107,50 εκατ. ευρώ από 66,45 εκ ευρώ. Με κεφαλαιουχικές δαπάνες 41,35 εκατ. ευρώ την κλειόμενη περίοδο 01.07.2009-31.12.2009 και 24,52 εκατ. ευρώ την αντίστοιχη περσινή περίοδο, οι καθαρές ταμειακές ροές μετά από επενδυτικές και λειτουργικές δραστηριότητες σε επίπεδο Εταιρείας ανήλθαν σε 66,15 εκατ. ευρώ την κλειόμενη περίοδο 01.07.2009-31.12.2009 από 41,93 εκατ. ευρώ την αντίστοιχη περσινή περίοδο. Τα ταμειακά διαθέσιμα μετά από χρηματοδοτικές δραστηριότητες ανήλθαν σε 169,18 εκατ. ευρώ την κλειόμενη περίοδο 01.07.2009-31.12.2009 από 46,43 εκατ. ευρώ την αντίστοιχη περσινή περίοδο.

**Κέρδη ανά μετοχή** : Τα Κέρδη ανά μετοχή του Ομίλου για την εξεταζόμενη περίοδο ανήλθαν σε €0,3902 έναντι € 0,4570 της αντίστοιχης περσινής περιόδου, μειωμένα κατά 14,61% λόγω της έκτακτης φορολογικής εισφοράς (άρθρο 2 του ν 3808 /2009) και τα Κέρδη ανά μετοχή της Εταιρείας ανήλθαν σε € 0,3071, μειωμένα κατά 20,47% σε σχέση με την αντίστοιχη περσινή χρήση που ήταν € 0,3862.

Τα μειωμένα κέρδη ανά μετοχή του Ομίλου είναι € 0,3830 έναντι € 0,4342 της αντίστοιχης περσινής περιόδου, μειωμένα κατά 11,79% και τα μειωμένα κέρδη ανά μετοχή της Εταιρείας είναι € 0,3022, μειωμένα κατά 17,94% σε σχέση με την αντίστοιχη περσινή περίοδο που ήταν € 0,3683. Η παράθεση των μειωμένων κερδών ανά μετοχή γίνεται για πληροφοριακούς σκοπούς και προκύπτει από την έκδοση του μετατρέψιμου ομολογιακού δανείου στις 8/9/2006.

**Αναπόσβεστα Πάγια Στοιχεία του Ενεργητικού**: Κατά την 31.12.2009, τα Αναπόσβεστα Πάγια Στοιχεία του Ομίλου ανέρχονταν σε 314,08 εκατ. ευρώ και αντιστοιχούν στο 41,38% του Συνολικού Ενεργητικού του Ομίλου, έναντι αυτών της 30.06.2009 που ήταν 288,55 εκατ. ευρώ και αντιστοιχούσαν στο 43,47% του Συνολικού Ενεργητικού του Ομίλου.

Κατά την 31.12.2009, τα Αναπόσβεστα Πάγια Στοιχεία της Εταιρείας ανέρχονταν σε 243,30 εκατ. ευρώ και αντιστοιχούν στο 35,30% του Συνολικού Ενεργητικού της Εταιρείας, έναντι αυτών της 30.06.2009 που ήταν 227,51 εκατ. ευρώ και αντιστοιχούσαν στο 37,54% του Συνολικού Ενεργητικού.

Οι καθαρές επενδύσεις για αγορά παγίων στοιχείων της Εταιρείας για την κλειόμενη περίοδο 01.07.2009-31.12.2009 ανήλθαν σε € 21.187χιλ. και του Ομίλου σε € 31.675 χιλ.

**Αποθέματα**: Τα Αποθέματα του Ομίλου ανήλθαν την 31.12.2009 σε 154,98 εκατ. ευρώ έναντι 191,23 εκατ. ευρώ την 30.06.2009 και αντιπροσωπεύουν σημαντικό ποσοστό του Συνολικού Ενοποιημένου Ενεργητικού το οποίο ανέρχεται την 31.12.2009 σε 20,42% έναντι 28,80% την 30.06.2009. Τα Αποθέματα της Εταιρείας ανήλθαν αντίστοιχα σε 143,64 εκατ. ευρώ έναντι 180,08 εκατ. ευρώ την 30.06.2009 και αντιπροσωπεύουν ποσοστό του Συνολικού Ενεργητικού της το οποίο ανέρχεται σε 20,84% έναντι 29,72%.

Η σημαντική μείωση των αποθεμάτων οφείλεται κυρίως στο γεγονός ότι σε προηγούμενες χρήσεις η εταιρεία είχε προβεί σε σημαντικές αγορές προκειμένου να εκμεταλλευτεί τους ιδιαίτερα συμφέροντες όρους που της προσφέρονταν από τους προμηθευτές της. Συνέπεια της πολιτικής αυτής ήταν να παρουσιάζει αυξημένα τελικά αποθέματα. Στην παρούσα περίοδο η εταιρεία προχώρησε σε μείωση των αγορών της σε σχέση με την αντίστοιχη προηγούμενη περίοδο, γεγονός που σε συνδυασμό με τις αυξημένες πωλήσεις της είχε ως συνέπεια την μείωση του τελικού αποθέματος της κλειόμενης περιόδου και την σημαντική αύξηση των ταμειακών διαθεσίμων της.

**Μακροχρόνιες τραπεζικές υποχρεώσεις**: Την 31.12.2009, οι μακροχρόνιες τραπεζικές υποχρεώσεις του Ομίλου (Ομολογιακά Δάνεια, Δάνεια Τραπεζών και Υποχρεώσεις Χρηματοδοτικών Μισθώσεων) ανήλθαν σε 157,48 εκατ. ευρώ (Εταιρείας 153,34 εκατ. ευρώ), ήτοι 20,75% του Συνολικού Παθητικού (Εταιρείας 22,25%) έναντι 180,88 εκτ. ευρώ σε επίπεδο Ομίλου και 176,78 εκατ. ευρώ σε επίπεδο Εταιρείας που ήταν στις 30.06.2009.

Η μεταβολή οφείλεται στο ότι στις 8/9/2009 υποβλήθηκαν από δικαιούχους ομολογιούχους 117 αιτήσεις- δηλώσεις άσκησης του δικαιώματος μετατροπής συνολικά 4.081.093 ομολογιών του Μετατρέψιμου Ομολογιακού Δανείου της εταιρείας, οι οποίες μετατράπηκαν σε συνολικά 8.573.674 νέες κοινές ονομαστικές μετοχές της εταιρείας με δικαίωμα ψήφου, ονομαστικής αξίας € 1,40 η κάθε μία.

Επίσης, η εταιρεία προέβη στην έκδοση των ομολογιών της Σειράς Δ του Κοινού Ομολογιακού Δανείου (μη μετατρέψιμο) ποσό € 20εκατ. που είχε εγκριθεί από την Α Επαναληπτική Έκτακτη Γ.Σ της 16.05.2007 και θα εξοφληθεί εφάπαξ στις 24.05.2014. Με την πράξη αυτή ολοκληρώθηκε η εκταμίευση του σχετικού δανείου, συνολικού ύψους € 145 εκατ.

**Ίδια Κεφάλαια**: Τα Ενοποιημένα Ίδια Κεφάλαια ανήλθαν την κλειόμενη περίοδο σε ποσό 422,31 εκατ. ευρώ έναντι ποσού 355,66 εκατ. ευρώ την 30.06.2009, και αντιπροσωπεύουν ποσοστό 55,64% του Συνολικού Παθητικού του Ομίλου. Τα Ίδια Κεφάλαια της Μητρικής ανήλθαν την κλειόμενη περίοδο σε ποσό 361,90 εκατ. ευρώ έναντι 305,76 εκατ. ευρώ την 30.06.2009 και αντιπροσωπεύουν το 52,50% του Συνολικού Παθητικού της Εταιρείας. Η αύξηση των Ιδίων Κεφαλαίων οφείλεται κατά κύριο λόγο στην κερδοφορία του Ομίλου και της Εταιρείας, καθώς και στην μετατροπή του μετατρέψιμου ομολογιακού δανείου της εταιρείας που είχε ως συνέπεια να ενισχυθούν τα ίδια κεφάλαια και να μειωθεί ο δανεισμός



της εταιρείας κατά το ποσό των € 46.557χιλ. .

**Δείκτες Καθαρού δανεισμού:** Στην διάρκεια της τρέχουσας περιόδου τα ταμειακά διαθέσιμα του Ομίλου ήταν ανώτερα του συνολικού ποσού των δανειακών υποχρεώσεων του, κατά το ποσό των 61,60 εκατ. ευρώ με συνέπεια ο καθαρός δανεισμός να καταστεί αρνητικός στις 31/12/2009. Αντίθετα την 30/6/2009 ο καθαρός δανεισμός του Ομίλου (δάνεια μείον ταμειακά διαθέσιμα ή ισοδύναμα) ανερχόταν σε 74,27 εκατ. ευρώ και αντιστοιχούσε στο 0,21 των ιδίων κεφαλαίων του.

Την 31/12/2009 τα ταμειακά διαθέσιμα της Εταιρείας ήταν ανώτερα του συνολικού ποσού των δανειακών υποχρεώσεων της, κατά το ποσό των 9,88 εκατ. ευρώ με συνέπεια ο καθαρός δανεισμός της να καταστεί αρνητικός. Στις 30/6/2009 ο καθαρός δανεισμός της Εταιρείας ανερχόταν σε 94,82 εκατ. ευρώ και αντιστοιχούσαν στο 0,31 των ιδίων κεφαλαίων της.

Η εξέλιξη αυτή οφείλεται στην μετατροπή, την 08/09/2009, 4.081.093 ομολογίων του Μετατρέψιμου Ομολογιακού Δανείου της εταιρείας με συνέπεια την μείωση της δανειακής επιβάρυνσης του Ομίλου και της Εταιρείας κατά το ποσό των € 47,24 εκατ καθώς και στη σημαντική αύξηση των ταμειακών διαθεσίμων και ισοδύναμων του Ομίλου και της Εταιρείας σε σχέση με την 30/06/2009 κατά ποσό € 111,91 εκατ. και € 85,55 εκατ. αντίστοιχα.

### **Παράγοντες δημιουργίας αξίας και μέτρησης επιδόσεων**

Ο Όμιλος αναγνωρίζει τρεις γεωγραφικούς τομείς Ελλάδα, Κύπρο και Βουλγαρία ως λειτουργικούς τομείς. Οι ανωτέρω γεωγραφικοί τομείς είναι αυτοί που χρησιμοποιούνται από την Διοίκηση της επιχείρησης για εσωτερικούς σκοπούς. Οι στρατηγικές αποφάσεις της διοίκησης λαμβάνονται με βάση τα αναπροσαρμοσμένα λειτουργικά αποτελέσματα του κάθε παρουσιαζόμενου τομέα, τα οποία χρησιμοποιούνται για την μέτρηση της αποδοτικότητάς τους.

Την 31/12/2009 το συνολικό ποσό των κερδών προ φόρων, χρηματοδοτικών και επενδυτικών αποτελεσμάτων που κατανεμήθηκε μεταξύ των τριών τομέων ανερχόταν σε ποσό 88,19 εκατ ευρώ ενώ το ποσό το οποίο δεν είχε κατανεμηθεί ανερχόταν σε ζημία ύψους 9,82 εκατ ευρώ. Στο τελευταίο αυτό ποσό περιλαμβάνονται διάφορα έξοδα που δεν κατανέμονται (το σύνολο των κατανεμημένων και μη κατανεμημένων αποτελεσμάτων, ποσό 78,37 εκατ, ευρώ αποτελεί το κέρδος προ φόρων, χρηματοδοτικών και επενδυτικών αποτελεσμάτων για την κλειόμενη περίοδο).

Αντίστοιχα την 31/12/2008 το συνολικό ποσό των κερδών προ φόρων, χρηματοδοτικών και επενδυτικών αποτελεσμάτων που κατανεμήθηκε μεταξύ των τριών τομέων ανερχόταν σε ποσό 82,83 εκατ. ευρώ ενώ το ποσό το οποίο δεν είχε κατανεμηθεί ανερχόταν σε ζημία ύψους 9,56 εκατ. ευρώ.

Ο τομέας της Ελλάδας αποτέλεσε για την εξεταζόμενη περίοδο 01.07.2009-31.12.2009 το 88,31% του κύκλου εργασιών του Ομίλου ενώ συνεισέφερε και το 85,70% των κατανεμημένων κερδών προ φόρων, χρηματοδοτικών και επενδυτικών αποτελεσμάτων. Για την αντίστοιχη περσινή περίοδο ο τομέας αυτός αποτελούσε το 89,32% του κύκλου εργασιών ενώ είχε συνεισφέρει και το 86,37% των κερδών προ φόρων, χρηματοδοτικών και επενδυτικών αποτελεσμάτων.

Ο τομέας της Κύπρου αποτέλεσε για την εξεταζόμενη περίοδο 01.07.2009-31.12.2009 το 8,71% του κύκλου εργασιών του Ομίλου ενώ συνεισέφερε και το 10,54% των κατανεμημένων κερδών προ φόρων, χρηματοδοτικών και επενδυτικών αποτελεσμάτων. Για την αντίστοιχη περσινή περίοδο ο τομέας αυτός αποτελούσε το 8,18% του κύκλου εργασιών ενώ είχε συνεισφέρει και το 10,29% των κερδών προ φόρων, χρηματοδοτικών και επενδυτικών αποτελεσμάτων.

Ο τομέας της Βουλγαρίας αποτέλεσε για την εξεταζόμενη περίοδο 01.07.2009-31.12.2009 το 2,98% του κύκλου εργασιών του Ομίλου ενώ συνεισέφερε και το 3,77% των κατανεμημένων κερδών προ φόρων, χρηματοδοτικών και επενδυτικών αποτελεσμάτων. Για την αντίστοιχη περσινή περίοδο ο τομέας αυτός αποτελούσε το 2,51% του κύκλου εργασιών ενώ είχε συνεισφέρει και το 3,34% των κερδών προ φόρων, χρηματοδοτικών και επενδυτικών αποτελεσμάτων.

Ο Όμιλος αξιολογεί τα αποτελέσματα και την απόδοσή του σε μηνιαία βάση εντοπίζοντας έγκαιρα και αποτελεσματικά αποκλίσεις από τους στόχους και λαμβάνει όταν είναι απαραίτητο διορθωτικά μέτρα. Η αποδοτικότητα του Ομίλου μετράται κάνοντας χρήση χρηματοοικονομικών

δεικτών απόδοσης που χρησιμοποιούνται διεθνώς:

**ROCE (Return on Capital Employed)- «Αποδοτικότητα συνολικών απασχολούμενων κεφαλαίων»:** Ο δείκτης διαιρεί τα κέρδη μετά φόρων με τα συνολικά απασχολούμενα κεφάλαια τα οποία είναι το άθροισμα του Μ.Ο της Καθαρής Θέσης και του Μ.Ο. του συνόλου των δανειακών υποχρεώσεων. Ο δείκτης ανήλθε

- για τον όμιλο: για την εξεταζόμενη περίοδο 01.07.2009-31.12.2009 8,80% αντίστοιχη περσινή περίοδο 12,88%
- για την εταιρεία: για την εξεταζόμενη περίοδο 01.07.2009-31.12.2009 7,76%, αντίστοιχη περσινή περίοδο 12,22%

**ROE (Return on Equity) - «Αποδοτικότητα Ιδίων Κεφαλαίων»:** Ο δείκτης διαιρεί τα κέρδη μετά φόρων με το μέσο όρο της Καθαρής Θέσης και ανήλθε

- για τον όμιλο: για την εξεταζόμενη περίοδο 01.07.2009-31.12.2009 12,70%, αντίστοιχη περσινή περίοδο 18,47%
- για την εταιρεία: για την εξεταζόμενη περίοδο 01.07.2009-31.12.2009 11,64%, αντίστοιχη περσινή περίοδο 18,04%

Σημειώνεται ότι οι δείκτες ROE και ROCE για την τρέχουσα περίοδο 01/07/2009-31/12/2009 ,μη λαμβανομένης υπόψη της έκτακτης εισφοράς του ν 3808/2009 θα ήταν: ROE Ομίλου 15,22% Εταιρείας 14,58% και ROCE Ομίλου 10,56% Εταιρεία 9,73%.

### Πραγματοποίηση άλλων σημαντικών Επιχειρηματικών Αποφάσεων

**Μητρική:** Κατά την τρέχουσα περίοδο 01/07/2009-31/12/2009 η εταιρεία προέβη στην έκδοση των ομολογιών της Σειράς Δ του Κοινού Ομολογιακού Δανείου (μη μετατρέψιμο) ποσό € 20 εκτ. που είχε εγκριθεί από την Α Επαναληπτική Έκτακτη Γ.Σ της 16.05.2007 και θα εξοφληθεί εφάπαξ στις 24.05.2014. Με την πράξη αυτή ολοκληρώθηκε η εκταμίευση του σχετικού δανείου, συνολικού ύψους € 145 εκτ.

**Θυγατρικές:** Η θυγατρική JUMBO EC.B LTD προέβη σε αύξηση του Μετοχικού της Κεφαλαίου τον Ιούλιο του 2009 κατά € 20 εκατ. Το ποσό καλύφθηκε κατά 100% από την μητρική εταιρεία. Το μετοχικό κεφάλαιο της θυγατρικής ανέρχεται σε € 51,91 εκατ.

### ΣΗΜΑΝΤΙΚΑ ΓΕΓΟΝΟΤΑ ΚΑΤΑ ΤΗΝ ΚΛΕΙΟΜΕΝΗ ΠΕΡΙΟΔΟ

Σημαντικά γεγονότα τα οποία έλαβαν χώρα την περίοδο του πρώτου εξαμήνου (Ιούλιος 2009-Δεκέμβριος 2009) και είχαν θετική ή αρνητική επίδραση στις εξαμηνιαίες οικονομικές καταστάσεις είναι τα κατωτέρω αναφερόμενα.

Σύμφωνα με την από 9.9.2009 απόφαση του Διοικητικού Συμβουλίου της εταιρείας, διαπιστώθηκε η αύξηση του μετοχικού κεφαλαίου αυτής, κατά το ποσό των € 12.003.143,60 με την έκδοση 8.573.674 νέων κοινών ονομαστικών μετοχών της εταιρείας ονομαστικής αξίας €1,40 η κάθε μία, που προέρχονται από την μετατροπή, την 8.9.2009 συνολικά 4.081.093 ομολογιών του Μετατρέψιμου Ομολογιακού δανείου της, με ημερομηνία έκδοσης την 8.9.2006. Κατά συνέπεια το συνολικό μετοχικό κεφάλαιο της εταιρείας ανέρχεται στο ποσό των € 181.731.746 διαιρούμενο σε 129.808.390 κοινές ονομαστικές μετοχές, ονομαστικής αξίας € 1,40 η κάθε μία

Η Ετήσια Τακτική Γενική Συνέλευση των μετόχων της εταιρείας στις 9.12.2009 ενέκρινε για την χρήση 2008/2009, τη διανομή μερίσματος συνολικού ποσού 27.883.984,68 ευρώ, που αντιστοιχεί σε 0,23 ευρώ ανά μετοχή (121.234.716 μετοχές). Επί του μερίσματος της χρήσης 2008/2009 παρακρατήθηκε φόρος μερισμάτων 10% ήτοι το καταβλητέο μέρισμα ανά μετοχή διαμορφώθηκε σε 0,207 ευρώ. Δικαιούχοι του μερίσματος ήταν οι μέτοχοι που ήταν εγγεγραμμένοι στα αρχεία του Σ.Α.Τ. την 29.12.2009 (Record date). Από την Τετάρτη 23.12.2009 οι μετοχές της Εταιρείας διαπραγματεύονταν στο Χ.Α. χωρίς το δικαίωμα πληρωμής μερίσματος. Ημερομηνία έναρξης καταβολής μερίσματος ορίστηκε η Δευτέρα 04.01.2010. Διευκρινίζεται ότι το μέρισμα διανεμήθηκε συνολικά σε 121.234.716 μετοχές της εταιρείας, διότι με βάση

τον όρο 8.3. του από 8.9.2006 Μετατρέψιμου Ομολογιακού Δανείου (ΜΟΔ) οι νέες 8.573.674 κοινές ονομαστικές μετοχές που προήλθαν από τη μετατροπή, την 8.9.2009, συνολικά 4.081.093 ομολογιών, δικαιούνται μερίσματος της εταιρικής χρήσης από 1.7.2009 έως 30.6.2010, κατά την οποία ασκήθηκε το δικαίωμα μετατροπής, ενώ δεν δικαιούνται του μερίσματος της κλειόμενης εταιρικής χρήσης από 1.7.2008 έως 30.6.2009.

### **Β' ΠΛΗΡΟΦΟΡΙΕΣ ΓΙΑ ΤΙΣ ΠΡΟΟΠΤΙΚΕΣ ΤΗΣ ΕΤΑΙΡΕΙΑΣ & ΤΟΥ ΟΜΙΛΟΥ**

Βασική επιδίωξη της Εταιρείας συνεχίζει να αποτελεί η διατήρηση και περαιτέρω ισχυροποίηση της καθιερωμένης ισχυρής επωνυμίας σήματος φήμης και διακριτικού τίτλου της «Jumbo», η συνεχής ισχυροποίηση και ενίσχυση της ηγετικής της θέσης στη λιανική πώληση παιχνιδιών, ειδών βρεφανάπτυξης, ειδών δώρων, βιβλιοχαρτοπωλείου κλπ. συναφών και ομοειδών ειδών.

Άμεση προτεραιότητα της Εταιρείας και σταθερή στη φιλοσοφία της, όπως και κατά τα προηγούμενα χρόνια, συνεχίζει να αποτελεί, η επέκταση και βελτίωση του δικτύου διάθεσης, ο εμπλουτισμός της ποικιλίας των εμπορευομένων προϊόντων της με βάση τις εξελίξεις και τις τάσεις της ζήτησης στην αγορά των παιχνιδιών, η καλύτερη εξυπηρέτηση των πελατών της, οι εξαιρετικά ανταγωνιστικές τιμές των προϊόντων της, ενώ σημαντικό συγκριτικό πλεονέκτημα του Ομίλου για τους στόχους του, παραμένει, η υγιής χρηματοοικονομική του διάρθρωση και αύξηση της κερδοφορίας.

Με βάση την επίτευξη των στόχων αυτών, ο Όμιλος έχει διαμορφώσει ανάλογα τις στρατηγικές επιλογές και δράσεις του και ειδικότερα:

Κατά την τρέχουσα χρήση 2009/2010, αναμένεται να ξεκινήσει τη λειτουργία του, το νέο ιδιόκτητο κατάστημα στην Πρέβεζα συνολικής επιφάνειας 7 χιλ. τ.μ. περίπου.

Για την επόμενη χρήση 2010/2011, αναμένεται να ξεκινήσει η λειτουργία τριών νέων υπερκαταστημάτων στην Ελλάδα.

Όσον αφορά στις διεθνείς δραστηριότητες του Ομίλου, το επενδυτικό πρόγραμμα συνεχίζεται με ιδιαίτερη έμφαση στην αγορά της Βουλγαρίας.

Στη Βουλγαρία, η θυγατρική εταιρεία «Jumbo EC.B», που ιδρύθηκε στη Σόφια Βουλγαρίας την 1.9.2005 και ανήκει ολοκληρωτικά (100%) στην Εταιρεία προέβη:

Τον Ιούλιο του 2009 σε αύξηση του Μετοχικού της Κεφαλαίου κατά € 20 εκατ. το οποίο καλύφθηκε κατά 100% από την μητρική εταιρεία JUMBO ΑΕΕ. Το κεφάλαιο της JUMBO EC.B LTD ανέρχεται σήμερα σε € 51,91 εκατ. Σκοπός της ανωτέρω αύξησης κεφαλαίου είναι η περαιτέρω επέκταση του Ομίλου στην Βουλγαρία με επενδύσεις σε ανέγερση κτιρίων σε γη ιδιοκτησίας της.

Για την επόμενη οικονομική χρήση 2010/2011 αναμένεται να λειτουργήσουν δύο νέα υπερκαταστήματα στην Σόφια συνολικής επιφάνειας 15 χιλ. τ.μ. περίπου το κάθε ένα.

Στην Κύπρο, η θυγατρική εταιρεία Jumbo Trading Ltd, η οποία διαθέτει σήμερα 2 καταστήματα στη Κύπρο (1 στη Λευκωσία, και ένα 1 στη Λεμεσό).

Στόχος της διοίκησης είναι η λειτουργία ενός ακόμα καταστήματος στην Λάρνακα κατά την επόμενη οικονομική χρήση 2010/2011.

Στην Ρουμανία ο Όμιλος διαθέτει οικόπεδο συνολικής έκτασης 47.000 τ.μ. περίπου στο Βουκουρέστι για μελλοντική εκμετάλλευση.

Επίσης, στρατηγικός στόχος της διοίκησης του Ομίλου JUMBO είναι να καθιερωθεί η μετοχή του ως σταθερή αμυντική επενδυτική επιλογή (defensive stock) και γι' αυτό δίδεται ιδιαίτερη έμφαση στην υόρροπη ανάπτυξη τζίρου και κερδοφορίας, λαμβάνοντας υπόψη τους παρακάτω κινδύνους και αβεβαιότητες.

### **Γ' ΔΙΑΧΕΙΡΙΣΗ ΚΙΝΔΥΝΩΝ**

Ο όμιλος είναι εκτεθειμένος σε πολλαπλούς χρηματοοικονομικούς κινδύνους όπως ο κίνδυνος της αγοράς (διακυμάνσεις στις συναλλαγματικές ισοτιμίες, τα επιτόκια, οι τιμές των προμηθευτών κτλ.), πιστωτικός κίνδυνος και κίνδυνος ρευστότητας. Το πρόγραμμα διαχείρισης κινδύνων του ομίλου

στοχεύει στον περιορισμό της αρνητικής επίδρασης στα χρηματοοικονομικά αποτελέσματα του ομίλου που προκύπτει από την αδυναμία πρόβλεψης των χρηματοοικονομικών αγορών και τη διακύμανση στις μεταβλητές του κόστους και των πωλήσεων.

Η πολιτική διαχείρισης κινδύνων εφαρμόζεται από την Διοίκηση του Ομίλου η οποία αξιολογεί τους κινδύνους που σχετίζονται με τις δραστηριότητες και τις λειτουργίες του ομίλου, προβαίνει σε σχεδιασμό της μεθοδολογίας και επιλογή των κατάλληλων χρηματοοικονομικών προϊόντων για την μείωση των κινδύνων .

Τα χρηματοοικονομικά μέσα του ομίλου αποτελούνται κυρίως από καταθέσεις σε τράπεζες, εμπορικούς χρεώστες και πιστωτές, μερίσματα πληρωτέα και υποχρεώσεις από μισθώσεις.

#### **Συναλλαγματικός Κίνδυνος**

Ο όμιλος δραστηριοποιείται σε διεθνές επίπεδο και συνεπώς είναι εκτεθειμένος σε κίνδυνο συναλλαγματικών ισοτιμιών που προκύπτουν κυρίως από το δολάριο των ΗΠΑ. Αυτό το είδος κινδύνου κυρίως προκύπτει από εμπορικές συναλλαγές σε ξένο νόμισμα. Η εταιρεία αντιμετωπίζει τον κίνδυνο αυτό με την στρατηγική της έγκαιρης αποθεματοποίησης που ακολουθείται η οποία παρέχει την δυνατότητα αγοράς αποθεμάτων με ευνοϊκότερες τιμές ενώ δίνεται η δυνατότητα επανεξέτασης της εκάστοτε τιμολογιακής πολιτικής μέσω της κύριας δραστηριότητάς της που είναι η λιανική πώληση.

#### **Κίνδυνος Επιτοκίου**

Ο κίνδυνος μεταβολής των επιτοκίων προέρχεται κυρίως από τον τραπεζικό δανεισμό. Η διοίκηση του Ομίλου για την χρηματοδότηση των επενδυτικών της σχεδίων έχει ήδη προχωρήσει σε έκδοση Κοινού Ομολογιακού δανείου (24/05/2007) ύψους έως € 145εκ. με πολύ ευνοϊκούς όρους.

Τα λοιπά χρηματοοικονομικά στοιχεία του ενεργητικού και οι λοιπές χρηματοοικονομικές υποχρεώσεις έχουν σταθερά ποσοστά ενώ τα λειτουργικά έσοδα του Ομίλου είναι ουσιαστικά ανεξάρτητα από τις μεταβολές στις τιμές των επιτοκίων.

#### **Πιστωτικός Κίνδυνος**

Το μεγαλύτερο μέρος των πωλήσεων του Ομίλου είναι σε λιανικές πωλήσεις, οι οποίες πραγματοποιούνται ως επί το πλείστον τοις μετρητοίς, οι δε πωλήσεις χονδρικής γίνονται σε πελάτες με αξιολογημένο ιστορικό πιστώσεων. Για τους πελάτες και τις λοιπές εμπορικές απαιτήσεις, ο Όμιλος δεν εκτίθεται σε σημαντικούς πιστωτικούς κινδύνους. Για την ελαχιστοποίηση του πιστωτικού κινδύνου σε διαθέσιμα και ταμειακά ισοδύναμα. ο Όμιλος συναλλάσσεται μόνο με αναγνωρισμένα πιστωτικά ιδρύματα υψηλής πιστοληπτικής διαβάθμισης.

#### **Κίνδυνος Ρευστότητας**

Ο Όμιλος διαχειρίζεται τις ανάγκες ρευστότητάς του με προσεκτική παρακολούθηση των χρεών των μακροπρόθεσμων χρηματοοικονομικών υποχρεώσεων καθώς επίσης και των πληρωμών που πραγματοποιούνται καθημερινά, ενώ φροντίζει να διαθέτει σημαντικό ύψος ταμειακών διαθεσίμων . Ο Όμιλος διασφαλίζει ότι υπάρχουν επαρκείς διαθέσιμες πιστωτικές διευκολύνσεις ώστε να είναι σε θέση να καλύπτει τις βραχυπρόθεσμες επιχειρηματικές ανάγκες, κατόπιν υπολογισμού των ταμειακών εισροών που προκύπτουν από τη λειτουργία του καθώς και των μετρητών και ισοδύναμων μετρητών τα οποία τηρεί. Τα κεφάλαια για τις μακροπρόθεσμες ανάγκες ρευστότητας εξασφαλίζονται πρόσθετα από ένα επαρκές ποσό δανειακών κεφαλαίων.

#### Λοιποί Κίνδυνοι

#### **Παράγοντες πολιτικής και οικονομικής φύσεως**

Η ζήτηση των προϊόντων και υπηρεσιών και κατ' επέκταση οι πωλήσεις και τα αποτελέσματα της Εταιρείας επηρεάζονται από διάφορους εξωγενείς με τη δραστηριότητα και τον κλάδο της Εταιρείας παράγοντες, όπως είναι η πολιτική αστάθεια, η οικονομική αβεβαιότητα και η ύφεση.

Επιπλέον παράγοντες όπως φορολογικές, πολιτικές, οικονομικές και κοινωνικές αλλαγές που μπορεί να επηρεάσουν την Ελλάδα ενδέχεται να έχουν αρνητική επίδραση στην πορεία της Εταιρείας, στην οικονομική της κατάσταση και στα αποτελέσματά της.

Για την αντιμετώπιση των ανωτέρω κινδύνων η εταιρεία επιταχύνει την επέκτασή της τόσο στην Ελλάδα όσο και σε νέες αγορές με έμφαση την αγορά της Βουλγαρίας, προχωρά σε συνεχή ανασχεδιασμό των προϊόντων που διαθέτει, δίνει έμφαση στη συγκράτηση του κόστους καθώς και στην έγκυρη και επαρκή

αποθεματοποίηση προϊόντων σε συμφέρουσες τιμές.

#### **Κίνδυνος πτώχευσης προμηθευτών**

Η ύφεση που πλήττει τις οικονομίες σε παγκόσμιο επίπεδο δημιουργεί τον κίνδυνο πτώχευσης κάποιου προμηθευτή της εταιρείας. Στην περίπτωση αυτή η εταιρεία αντιμετωπίζει τον κίνδυνο απώλειας προκαταβολών που έχουν δοθεί για την αγορά προϊόντων.

Η Εταιρεία προκειμένου να προστατευτεί από τον ανωτέρω κίνδυνο έχει συνάψει συνεργασία με σημαντικό αριθμό προμηθευτών όπου κανένας δεν κατέχει σημαντικό ποσοστό επί των συνολικών προκαταβολών.

#### **Έντονη εποχικότητα των πωλήσεων**

Λόγω της ιδιαιτερότητας των προϊόντων της Εταιρείας, οι πωλήσεις της παρουσιάζουν έντονη εποχικότητα. Σημαντικό μέρος του ετήσιου κύκλου εργασιών της Εταιρείας πραγματοποιείται την περίοδο των Χριστουγέννων (28%), ενώ εποχιακές διακυμάνσεις παρατηρούνται και κατά τους μήνες Απρίλιο (εορτές Πάσχα- 10%) και Σεπτέμβριο (έναρξη σχολικής περιόδου-10%). Η εποχικότητα στις πωλήσεις απαιτεί ορθολογική διαχείριση του κεφαλαίου κίνησης κυρίως κατά τις περιόδους αιχμής. Πιθανή αδυναμία της Εταιρείας να διαχειριστεί αποτελεσματικά τις εποχικές ανάγκες σε κεφάλαιο κίνησης ενδέχεται να την επιβαρύνει με επιπλέον χρηματοοικονομικά έξοδα και να επηρεάσει αρνητικά τα αποτελέσματα της και την οικονομική της θέση.

Αδυναμία της Εταιρείας να αντεπεξέλθει αποτελεσματικά στην αυξημένη ζήτηση κατά τις συγκεκριμένες χρονικές περιόδους ενδεχομένως να επηρεάσει αρνητικά τα αποτελέσματα ολόκληρης της χρήσης. Προβλήματα ενδέχεται να δημιουργηθούν και λόγω εξωγενών παραγόντων όπως ενδεικτικά αναφέρονται η κακοκαιρία, οι απεργιακές κινητοποιήσεις ή ελαττωματικά και επικίνδυνα προϊόντα.

#### **Εξάρτηση από αντιπρόσωπους – εισαγωγείς**

Η Εταιρεία προμηθεύεται τα προϊόντα της απευθείας από το εξωτερικό ως αποκλειστικός εισαγωγέας των εταιρειών παραγωγής παιχνιδιών και συναφών ειδών, που δεν διαθέτουν αντιπροσωπεία στην Ελλάδα και από άλλους 163 προμηθευτές οι οποίοι δραστηριοποιούνται στον Ελλαδικό χώρο.

Η Εταιρεία, ωστόσο, αντιμετωπίζει τον κίνδυνο απώλειας εσόδων και κερδών σε περίπτωση που η συνεργασία της με κάποιον από τους οίκους αυτούς διακοπεί. Ωστόσο εκτιμάται ότι ο κίνδυνος μη ανανέωσης της συνεργασίας με κάποιον από τους προμηθευτές της είναι μηδαμινός λόγω της δεσπόζουσας θέσης την οποία διατηρεί η JUMBO στην Ελληνική αγορά. Το ενδεχόμενο μιας τέτοιας προοπτικής θα είχε σχετικά μικρή επίπτωση στα μεγέθη της Εταιρείας καθώς κανένας προμηθευτής δεν αντιπροσωπεύει πάνω από το 6% του συνόλου των πωλήσεων.

#### **Ένταση του ανταγωνισμού μεταξύ των εταιριών του κλάδου**

Η Εταιρεία έχει καθιερωθεί ως market leader στην αγορά λιανικής πώλησης παιχνιδιών και βρεφικών ειδών. Οι βασικοί ανταγωνιστές της Εταιρείας είναι σαφώς μικρότερου μεγέθους τόσο βάσει του αριθμού των καταστημάτων όσο και του κύκλου εργασιών. Η τρέχουσα εικόνα της αγοράς θα μπορούσε να αλλάξει στο μέλλον είτε με την είσοδο ξένων εταιριών στην Ελληνική αγορά είτε με την αλλαγή της στρατηγικής των υφισταμένων ανταγωνιστών και την επέκταση του δικτύου των καταστημάτων τους.

#### **Εξάρτηση από εισαγωγές**

Το 80% των προϊόντων που διαθέτει η Εταιρεία έχουν προέλευση την Κίνα. Γεγονότα τα οποία θα μπορούσαν να οδηγήσουν σε διακοπή των εισαγωγών κινέζικων προϊόντων (ενδεικτικά αναφέρονται η επιβολή δασμών ή/και ποσοστώσεων, εμπορικός αποκλεισμός (εμπάργκο) της Κίνας, η πολιτική/οικονομική κρίση, απεργίες) θα είχαν ως αποτέλεσμα τη διακοπή της τροφοδοσίας των καταστημάτων της Εταιρείας με προϊόντα, με αποτέλεσμα την αρνητική επίδραση στη δραστηριότητα και την οικονομική θέση της Εταιρείας.

#### **Λοιποί εξωγενείς παράγοντες**

Η απειλή ή η πραγματοποίηση ενός πολέμου ή μιας τρομοκρατικής επίθεσης είναι παράγοντες τους οποίους δεν μπορεί να προβλέψει και να ελέγξει η Εταιρεία και οι οποίοι είναι δυνατόν να επηρεάσουν το οικονομικό, πολιτικό και κοινωνικό περιβάλλον της χώρας με αρνητικά αποτελέσματα για την Εταιρεία γενικότερα.

### Δ' ΣΥΝΑΛΛΑΓΕΣ ΜΕ ΣΥΝΔΕΔΕΜΕΝΑ ΜΕΡΗ

Στον Όμιλο περιλαμβάνονται πλην της «JUMBO A.E.E» και οι ακόλουθες συνδεδεμένες εταιρείες:

**1. Η θυγατρική εταιρεία με την επωνυμία «Jumbo Trading Ltd»,** που εδρεύει στην Κύπρο, στην οποία η Μητρική κατέχει το 100% των μετοχών και των δικαιωμάτων ψήφου αυτής. Η θυγατρική εταιρεία JUMBO TRADING LTD συμμετέχει με ποσοστό 100% στο μετοχικό κεφάλαιο της ASPETTO LTD και η ASPETTO LTD συμμετέχει με ποσοστό 100% στο μετοχικό κεφάλαιο της WESTLOOK SRL.

**2. Η θυγατρική εταιρεία στη Βουλγαρία με την επωνυμία «JUMBO EC.B.»** που εδρεύει στην Σόφια της Βουλγαρίας, στην οποία η Μητρική κατέχει το 100% των μετοχών και των δικαιωμάτων ψήφου αυτής.

**3. Η θυγατρική εταιρεία στη Ρουμανία με την επωνυμία «JUMBO EC.R.»** που εδρεύει στο Βουκουρέστι της Ρουμανίας, στην οποία η Μητρική κατέχει το 100% των μετοχών και των δικαιωμάτων ψήφου αυτής.

Με τα συνδεδεμένα μέρη έγιναν οι πιο κάτω συναλλαγές:

Ποσά σε €

#### **Έσοδα /έξοδα (ποσά σε ευρώ)**

	<b>31/12/2009</b>	<b>31/12/2008</b>	<b>30/06/2009</b>
Πωλήσεις εμπορευμάτων JUMBO A.E.E. προς την JUMBO TRADING LTD	10.862.178	11.954.972	17.939.440
Πωλήσεις εμπορευμάτων JUMBO A.E.E. προς την JUMBO EC.B	6.141.530	3.946.839	6.668.998
Πωλήσεις παγίων JUMBO A.E.E. προς την JUMBO EC.B	46.697	139	257
Πωλήσεις παγίων JUMBO A.E.E. από την JUMBO TRADING LTD	880	-	-
Παροχή υπηρεσιών JUMBO A.E.E. προς την JUMBO EC.B	49.523	45.694	68.949
Παροχή υπηρεσιών JUMBO A.E.E. προς την JUMBO TRADING LTD	1.325	114	881
Αγορές εμπορευμάτων JUMBO A.E.E. από την JUMBO EC.B	327.713	264.167	739.630
Αγορές εμπορευμάτων JUMBO A.E.E. από την JUMBO TRADING LTD	685.076	564.898	936.887
Παροχή υπηρεσιών JUMBO A.E.E. από την JUMBO EC.B	-	-	-
	<b>18.114.922</b>	<b>16.776.823</b>	<b>26.355.042</b>

#### **Καθαρό υπόλοιπο που προέρχεται από συναλλαγές με τις θυγατρικές εταιρείες**

	<b>31/12/2009</b>	<b>31/12/2008</b>	<b>30/06/2009</b>
Απαιτήσεις JUMBO A.E.E. από την JUMBO TRADING LTD	2.402.765	1.947.024	1.090.274
Υποχρεώσεις JUMBO A.E.E. προς την JUMBO TRADING LTD	581.048	525.178	166.541
	<b>2.983.813</b>	<b>2.472.201</b>	<b>1.256.815</b>
Απαιτήσεις JUMBO A.E.E. από την JUMBO EC.B LTD	6.196.671	3.949.365	2.725.332
Υποχρεώσεις JUMBO A.E.E. προς την JUMBO EC.B LTD	113.888	41.716	187.125
	<b>6.310.559</b>	<b>3.991.081</b>	<b>2.912.458</b>
Απαιτήσεις JUMBO A.E.E. από την JUMBO EC.R S.R.L.	16.765	12.166	12.166
Υποχρεώσεις JUMBO A.E.E. προς την JUMBO EC.R S.R.L.	-	-	-
	<b>16.765</b>	<b>12.166</b>	<b>12.166</b>

Οι παροχές προς τη Διοίκηση σε επίπεδο Ομίλου και Εταιρείας αναλύονται ως ακολούθως:

**Συναλλαγές με διευθυντικά στελέχη**

Ποσά σε €	Ο ΟΜΙΛΟΣ	Η ΕΤΑΙΡΕΙΑ
	31/12/2009	31/12/2009
<b>Βραχυπρόθεσμες παροχές προς εργαζομένους:</b>		
Μισθοί	419.277	206.277
Κόστος κοινωνικής ασφάλισης	25.964	11.315
Λοιπές αμοιβές και συναλλαγές μελών Δ.Σ.	705.575	705.575
	<b>1.150.816</b>	<b>923.167</b>
Παροχές μετά τη λήξη της εργασίας:	<b>31/12/2009</b>	<b>31/12/2009</b>
Προγράμματα καθορισμένων παροχών	-	-
Προγράμματα καθορισμένων εισφορών	-	-
Παροχές λήξης της εργασίας	13.570	13.570
Πληρωμές με στοιχεία καθαρής θέσης	-	-
<b>Σύνολο</b>	<b>13.570</b>	<b>13.570</b>

**Συναλλαγές με διευθυντικά στελέχη**

Ποσά σε €	Ο ΟΜΙΛΟΣ	Η ΕΤΑΙΡΕΙΑ
	31/12/2008	31/12/2008
<b>Βραχυπρόθεσμες παροχές προς εργαζομένους:</b>		
Μισθοί	418.147	189.405
Κόστος κοινωνικής ασφάλισης	24.685	10.602
Λοιπές αμοιβές και συναλλαγές μελών Δ.Σ.	840.582	833.472
	<b>1.283.414</b>	<b>1.033.479</b>
Παροχές μετά τη λήξη της εργασίας:	<b>31/12/2008</b>	<b>31/12/2008</b>
Προγράμματα καθορισμένων παροχών	-	-
Προγράμματα καθορισμένων εισφορών	-	-
Παροχές λήξης της εργασίας	11.601	11.601
Πληρωμές με στοιχεία καθαρής θέσης	-	-
<b>Σύνολο</b>	<b>11.601</b>	<b>11.601</b>

**Συναλλαγές με διευθυντικά στελέχη**

Ποσά σε €	Ο ΟΜΙΛΟΣ	Η ΕΤΑΙΡΕΙΑ
	30/06/2009	30/06/2009
<b>Βραχυπρόθεσμες παροχές προς εργαζομένους:</b>		
Μισθοί	754.318	341.551
Κόστος κοινωνικής ασφάλισης	47.248	19.262
Λοιπές αμοιβές και συναλλαγές μελών Δ.Σ.	980.109	973.334
	<b>1.781.676</b>	<b>1.334.147</b>
Παροχές μετά τη λήξη της εργασίας:		

Προγράμματα καθορισμένων παροχών		
Προγράμματα καθορισμένων εισφορών		
Παροχές λήξης της εργασίας	<u>23.202</u>	<u>23.202</u>
Πληρωμές με στοιχεία καθαρής θέσης	<u>-</u>	<u>-</u>
<b>Σύνολο</b>	<b><u>23.202</u></b>	<b><u>23.202</u></b>

Δεν έχουν χορηγηθεί δάνεια και δεν υπάρχουν απαιτήσεις και υποχρεώσεις σε μέλη του Δ.Σ. ή σε λοιπά διευθυντικά στελέχη του Ομίλου (και τις οικογένειές τους).

Δεν υπήρχαν μεταβολές των συναλλαγών μεταξύ της Εταιρείας και των συνδεδεμένων με αυτήν προσώπων οι οποίες θα μπορούσαν να έχουν ουσιαστικές συνέπειες στη χρηματοοικονομική θέση και τις επιδόσεις της Εταιρείας για την κλειόμενη εταιρική περίοδο από 01.07.2009 έως 31.12.2009.

Οι πωλήσεις και οι αγορές εμπορευμάτων αφορούν είδη που εμπορεύεται η Μητρική δηλαδή παιχνίδια, βρεφικά είδη, είδη βιβλιοχαρτοπωλείου είδη σπιτιού και εποχιακά είδη. Όλες οι συναλλαγές που περιγράφονται παραπάνω έχουν πραγματοποιηθεί υπό τους συνήθεις όρους της αγοράς.

#### **Ε. ΣΗΜΑΝΤΙΚΑ ΓΕΓΟΝΟΤΑ ΜΕΤΑ ΤΗΝ ΛΗΞΗ ΤΗΣ ΠΕΡΙΟΔΟΥ**

Στις 27.01.2010 ολοκληρώθηκε ο τακτικός φορολογικός έλεγχος των τριών διαχειριστικών χρήσεων 01.07.2006-30.06.2007, 01.07.2007-30.06.2008 και 01.07.2008-30.06.2009 της μητρικής. Τα τηρηθέντα βιβλία κρίθηκαν επαρκή και ακριβή και δεν προέκυψαν παρατυπίες ή παραλείψεις που να επηρεάζουν το κύρος τους. Από τον παραπάνω έλεγχο προέκυψαν πρόσθετοι φόροι, προσσαυξήσεις και προκαταβολή φόρου για την τελευταία ελεγχόμενη χρήση, συνολικού ύψους € 580.623 ήτοι (€ 471.865 φόροι και προσσαυξήσεις και € 108.758 προκαταβολή φόρου).

Το προαναφερθέν ποσό δεν θα επιβαρύνει τα αποτελέσματα της τρέχουσας χρήσης 01.07.2009-30.06.2010, καθότι η Εταιρεία είχε σχηματίσει σχετική πρόβλεψη στις προηγούμενες χρήσεις 2007,2008 και 2009. Η ως άνω οφειλή εξοφλήθηκε εφάπαξ στο Ελληνικό Δημόσιο.

Δεν υπάρχουν άλλα μεταγενέστερα των οικονομικών καταστάσεων γεγονότα τα οποία να αφορούν είτε τον Όμιλο είτε την Εταιρεία, στα οποία επιβάλλεται αναφορά από τα Διεθνή Πρότυπα Χρηματοοικονομικής Αναφοράς (ΔΠΧΑ).

Η παρούσα Εξαμηνιαία Έκθεση του Διοικητικού Συμβουλίου για την περίοδο 01/07/2009-31/12/2009 έχει αναρτηθεί στο διαδίκτυο, στην ηλεκτρονική διεύθυνση [www.jumbo.gr](http://www.jumbo.gr).

Μοσχάτο, 23 Φεβρουαρίου 2010

Κατ' εξουσιοδότηση του Διοικητικού Συμβουλίου

Ευάγγελος-Απόστολος Βακάκης

Πρόεδρος του Διοικητικού  
Συμβουλίου και Διευθύνων  
Σύμβουλος



«JUMBO Α.Ε.Ε.»  
ΟΜΙΛΟΣ ΕΠΙΧΕΙΡΗΣΕΩΝ



ΑΡ. Μ.Α.Ε: 7650/06/Β/86/04

ΚΥΠΡΟΥ 9 ΚΑΙ ΥΔΡΑΣ, ΜΟΣΧΑΤΟ ΑΤΤΙΚΗΣ

**ΕΝΔΙΑΜΕΣΕΣ ΟΙΚΟΝΟΜΙΚΕΣ ΚΑΤΑΣΤΑΣΕΙΣ**  
**Της περιόδου από 1η Ιουλίου 2009 έως 31η Δεκεμβρίου 2009**

Βεβαιώνεται ότι οι συνημμένες Ενδιάμεσες Οικονομικές Καταστάσεις της περιόδου 1.7.2009 - 31.12.2009 είναι εκείνες που εγκρίθηκαν από το Διοικητικό Συμβούλιο της «JUMBO Α.Ε.Ε.» κατά την συνεδρίαση της 23/02/2010 και έχουν αναρτηθεί στο διαδίκτυο στην ηλεκτρονική διεύθυνση [www.jumbo.gr](http://www.jumbo.gr) όπου και θα παραμείνουν στην διάθεση του επενδυτικού κοινού για χρονικό διάστημα τουλάχιστον πέντε (5) ετών από την ημερομηνία της συντάξεως και δημοσιοποιήσεώς τους. Επισημαίνεται ότι τα δημοσιοποιημένα στον τύπο συνοπτικά οικονομικά στοιχεία στοχεύουν στο να παράσχουν στον αναγνώστη ορισμένα γενικά οικονομικά στοιχεία αλλά δεν παρέχουν την ολοκληρωμένη εικόνα της οικονομικής θέσης και των αποτελεσμάτων της Εταιρείας και του Ομίλου, σύμφωνα με τα Διεθνή Πρότυπα Χρηματοοικονομικής Αναφοράς. Επίσης, επισημαίνεται ότι, χάριν απλοποίησης, στα δημοσιευθέντα στον τύπο συνοπτικά οικονομικά στοιχεία έχουν γίνει ορισμένες συμπτώξεις και ανακατατάξεις κονδυλίων.

Μοσχάτο, 23 Φεβρουαρίου 2010

**Για την JUMBO Α.Ε.Ε.**

Ο Πρόεδρος του Διοικητικού Συμβουλίου και Διευθύνων Σύμβουλος

Ευάγγελος - Απόστολος Βακάκης

#### IV. Εξαμηνιαίες Εταιρικές και Ενοποιημένες Οικονομικές Καταστάσεις της περιόδου από 01/07/2009 έως 31/12/2009

##### A. ΕΝΔΙΑΜΕΣΗ ΚΑΤΑΣΤΑΣΗ ΑΠΟΤΕΛΕΣΜΑΤΩΝ

(Όλα τα ποσά είναι εκφρασμένα σε ευρώ εκτός από τα στοιχεία μετοχών)

Σημειώσεις	Ο ΟΜΙΛΟΣ				
	01/07/2009-31/12/2009	01/10/2009-31/12/2009	01/07/2008-31/12/2008	01/10/2008-31/12/2008	01/07/2008-30/06/2009
<b>Κύκλος εργασιών</b>	<b>292.083.231</b>	<b>175.556.033</b>	<b>276.006.810</b>	<b>168.460.798</b>	<b>467.808.456</b>
Κόστος πωληθέντων	(140.615.171)	(80.724.484)	(133.346.833)	(78.494.843)	(213.537.578)
<b>Μικτό κέρδος</b>	<b>151.468.060</b>	<b>94.831.549</b>	<b>142.659.977</b>	<b>89.965.955</b>	<b>254.270.878</b>
Λοιπά έσοδα εκμετάλλευσης	1.325.440	868.095	1.347.324	965.068	2.884.891
Έξοδα διάθεσης	(62.583.697)	(34.739.804)	(59.188.661)	(33.047.159)	(108.708.455)
Έξοδα διοίκησης	(9.377.768)	(4.769.187)	(9.166.652)	(4.960.749)	(15.937.459)
Λοιπά έξοδα εκμετάλλευσης	(2.462.896)	(1.703.469)	(2.382.676)	(1.716.718)	(4.330.873)
<b>Κέρδη προ φόρων, χρηματοδοτικών και επενδυτικών αποτελεσμάτων</b>	<b>78.369.140</b>	<b>54.487.185</b>	<b>73.269.313</b>	<b>51.206.397</b>	<b>128.178.982</b>
Χρηματοοικονομικά Έξοδα	(3.538.266)	(1.520.471)	(4.210.025)	(2.122.257)	(7.718.913)
Χρηματοοικονομικά Έσοδα	1.927.888	1.216.852	1.149.061	777.641	2.816.770
	<b>(1.610.378)</b>	<b>(303.620)</b>	<b>(3.060.964)</b>	<b>(1.344.616)</b>	<b>(4.902.143)</b>
<b>Κέρδη προ φόρων</b>	<b>76.758.762</b>	<b>54.183.565</b>	<b>70.208.349</b>	<b>49.861.781</b>	<b>123.276.839</b>
Φόρος εισοδήματος	(27.374.521)	(22.327.434)	(14.804.343)	(10.104.816)	(27.533.426)
<b>Κέρδη μετά από φόρους</b>	<b>49.384.241</b>	<b>31.856.131</b>	<b>55.404.005</b>	<b>39.756.965</b>	<b>95.743.413</b>
<b>Κατανεμημένα σε :</b>					
Μετόχους της μητρικής	49.384.241	31.856.131	55.404.005	39.756.965	95.743.413
Μη ελέγχουσες συμμετοχές	-	-	-	-	-
<b>Κέρδη ανά μετοχή</b>					
Βασικά κέρδη ανά μετοχή (€/μετοχή)	4.3 0,3902	0,2454	0,4570	0,3279	0,7897
Μειωμένα κέρδη ανά μετοχή (€/μετοχή)	4.3 0,3830	0,2450	0,4342	0,3105	0,7516
<b>Αποτελέσματα προ τόκων, φόρων, επενδυτικών αποτελεσμάτων και αποσβέσεων</b>	<b>84.416.691</b>	<b>57.526.987</b>	<b>78.743.517</b>	<b>54.062.147</b>	<b>139.629.613</b>
<b>Αποτελέσματα προ τόκων, φόρων και επενδυτικών αποτελεσμάτων</b>	<b>78.369.140</b>	<b>54.487.185</b>	<b>73.269.313</b>	<b>51.206.397</b>	<b>128.178.982</b>
<b>Κέρδη προ φόρων</b>	<b>76.758.762</b>	<b>54.183.565</b>	<b>70.208.349</b>	<b>49.861.781</b>	<b>123.276.839</b>
<b>Κέρδη μετά από φόρους</b>	<b>49.384.241</b>	<b>31.856.131</b>	<b>55.404.005</b>	<b>39.756.965</b>	<b>95.743.413</b>

Οι συνοδευτικές σημειώσεις αποτελούν αναπόσπαστο κομμάτι των οικονομικών καταστάσεων

		Η ΕΤΑΙΡΕΙΑ				
Σημειώσεις	01/07/2009-31/12/2009	01/10/2009-31/12/2009	01/07/2008-31/12/2008	01/10/2008-31/12/2008	01/07/2008-30/06/2009	
<b>Κύκλος εργασιών</b>	<b>274.948.894</b>	<b>164.418.294</b>	<b>262.422.995</b>	<b>158.848.421</b>	<b>444.140.428</b>	
Κόστος πωληθέντων	(141.054.485)	(81.266.456)	(134.880.699)	(79.044.848)	(214.401.819)	
<b>Μικτό κέρδος</b>	<b>133.894.409</b>	<b>83.151.838</b>	<b>127.542.296</b>	<b>79.803.573</b>	<b>229.738.609</b>	
Λοιπά έσοδα εκμετάλλευσης	1.189.776	770.246	1.271.864	916.227	2.652.435	
Έξοδα διάθεσης	(57.625.567)	(31.341.310)	(55.358.664)	(30.512.228)	(102.201.877)	
Έξοδα διοίκησης	(8.206.551)	(4.225.464)	(7.566.109)	(4.044.037)	(13.094.368)	
Λοιπά έξοδα εκμετάλλευσης	(1.980.792)	(1.333.779)	(1.970.279)	(1.339.625)	(3.770.024)	
<b>Κέρδη προ φόρων, χρηματοδοτικών και επενδυτικών αποτελεσμάτων</b>	<b>67.271.276</b>	<b>47.021.530</b>	<b>63.919.109</b>	<b>44.823.909</b>	<b>113.324.776</b>	
Χρηματοοικονομικά Έξοδα	(3.387.417)	(1.472.661)	(3.994.186)	(2.010.705)	(7.312.226)	
Χρηματοοικονομικά Έσοδα	1.132.307	753.136	675.187	442.142	1.736.268	
	<b>(2.255.109)</b>	<b>(719.525)</b>	<b>(3.318.999)</b>	<b>(1.568.564)</b>	<b>(5.575.958)</b>	
<b>Κέρδη προ φόρων</b>	<b>65.016.167</b>	<b>46.302.006</b>	<b>60.600.110</b>	<b>43.255.345</b>	<b>107.748.818</b>	
Φόρος εισοδήματος	(26.152.194)	(21.500.676)	(13.782.784)	(9.390.421)	(25.869.536)	
<b>Κέρδη μετά από φόρους</b>	<b>38.863.973</b>	<b>24.801.330</b>	<b>46.817.325</b>	<b>33.864.924</b>	<b>81.879.282</b>	
<b>Κατανεμημένα σε :</b>						
Μετόχους της μητρικής	38.863.973	24.801.330	46.817.325	33.864.924	81.879.282	
Μη ελέγχουσες συμμετοχές	-	-	-	-	-	
<b>Κέρδη ανά μετοχή</b>						
<b>Βασικά κέρδη ανά μετοχή (€/μετοχή)</b>	<b>0,3071</b>	<b>0,1911</b>	<b>0,3862</b>	<b>0,2793</b>	<b>0,6754</b>	
<b>Μειωμένα κέρδη ανά μετοχή (€/μετοχή)</b>	<b>0,3022</b>	<b>0,1908</b>	<b>0,3683</b>	<b>0,2652</b>	<b>0,6451</b>	
<b>Αποτελέσματα προ τόκων, φόρων, επενδυτικών αποτελεσμάτων και αποσβέσεων</b>	<b>72.584.312</b>	<b>49.665.577</b>	<b>68.735.479</b>	<b>47.324.382</b>	<b>123.424.804</b>	
<b>Αποτελέσματα προ τόκων, φόρων και επενδυτικών αποτελεσμάτων</b>	<b>67.271.276</b>	<b>47.021.530</b>	<b>63.919.109</b>	<b>44.823.909</b>	<b>113.324.776</b>	
<b>Κέρδη προ φόρων</b>	<b>65.016.167</b>	<b>46.302.006</b>	<b>60.600.110</b>	<b>43.255.345</b>	<b>107.748.818</b>	
<b>Κέρδη μετά από φόρους</b>	<b>38.863.973</b>	<b>24.801.330</b>	<b>46.817.325</b>	<b>33.864.924</b>	<b>81.879.282</b>	

Οι συνοδευτικές σημειώσεις αποτελούν αναπόσπαστο κομμάτι των οικονομικών καταστάσεων

## B. ΕΝΔΙΑΜΕΣΗ ΚΑΤΑΣΤΑΣΗ ΣΥΝΟΛΙΚΩΝ ΕΣΟΔΩΝ

(Όλα τα ποσά είναι εκφρασμένα σε ευρώ εκτός από τα στοιχεία μετοχών)

	Κατάσταση λοιπών εσόδων				
	Ο ΟΜΙΛΟΣ				
	01/7/2009- 31/12/2009	01/10/2009- 31/12/2009	01/7/2008- 31/12/2008	01/10/2008- 31/12/2008	01/07/2008- 30/06/2009
<b>Καθαρά αποτελέσματα Περιόδου</b>	<b>49.384.241</b>	<b>31.856.131</b>	<b>55.404.005</b>	<b>39.756.965</b>	<b>95.743.413</b>
Συναλλαγματικές διαφορές από τη μετατροπή των οικονομικών καταστάσεων επιχειρηματικών δραστηριοτήτων του εξωτερικού	(11.031)	(15.403)	(208.274)	(153.138)	(329.886)
<b>Λοιπά συνολικά έσοδα περιόδου μετά φόρων</b>	<b>(11.031)</b>	<b>(15.403)</b>	<b>(208.274)</b>	<b>(153.138)</b>	<b>(329.886)</b>
<b>Συγκεντρωτικά συνολικά έσοδα χρήσης</b>	<b>49.373.210</b>	<b>31.840.728</b>	<b>55.195.731</b>	<b>39.603.827</b>	<b>95.413.527</b>
<b>Συγκεντρωτικά συνολικά έσοδα περιόδου αποδίδονται σε :</b>					
<b>Μετόχους της μητρικής</b>	<b>49.373.210</b>	<b>31.840.728</b>	<b>55.195.731</b>	<b>39.603.827</b>	<b>95.413.527</b>
Μη ελέγχουσες συμμετοχές	-	-	-	-	-

	Κατάσταση λοιπών εσόδων				
	Η ΕΤΑΙΡΕΙΑ				
	01/7/2009- 31/12/2009	01/10/2009- 31/12/2009	01/7/2008- 31/12/2008	01/10/2008- 31/12/2008	01/07/2008- 30/06/2009
<b>Καθαρά αποτελέσματα Περιόδου</b>	<b>38.863.973</b>	<b>24.801.330</b>	<b>46.817.325</b>	<b>33.864.924</b>	<b>81.879.282</b>
Συναλλαγματικές διαφορές από τη μετατροπή των οικονομικών καταστάσεων επιχειρηματικών δραστηριοτήτων του εξωτερικού	-	-	-	-	-
<b>Λοιπά συνολικά έσοδα περιόδου μετά φόρων</b>	<b>-</b>	<b>-</b>	<b>-</b>	<b>-</b>	<b>-</b>
<b>Συγκεντρωτικά συνολικά έσοδα χρήσης</b>	<b>38.863.973</b>	<b>24.801.330</b>	<b>46.817.325</b>	<b>33.864.924</b>	<b>81.879.282</b>
<b>Συγκεντρωτικά συνολικά έσοδα περιόδου αποδίδονται σε :</b>					
<b>Μετόχους της μητρικής</b>	<b>38.863.973</b>	<b>24.801.330</b>	<b>46.817.325</b>	<b>33.864.924</b>	<b>81.879.282</b>
Μη ελέγχουσες συμμετοχές	-	-	-	-	-

Οι συνοδευτικές σημειώσεις αποτελούν αναπόσπαστο κομμάτι των οικονομικών καταστάσεων

**Γ. ΕΝΔΙΑΜΕΣΗ ΚΑΤΑΣΤΑΣΗ ΟΙΚΟΝΟΜΙΚΗΣ ΘΕΣΗΣ**

(Όλα τα ποσά είναι εκφρασμένα σε ευρώ εκτός αν αναφέρεται διαφορετικά)

	Σημε- ώσεις	Ο ΟΜΙΛΟΣ			Η ΕΤΑΙΡΕΙΑ		
		31/12/2009	31/12/2008	30/06/2009	31/12/2009	31/12/2008	30/06/2009
<b>Ενεργητικό</b>							
<b>Μη κυκλοφοριακά στοιχεία ενεργητικού</b>							
Ενσώματες ακινητοποιήσεις	4.4	305.919.209	266.051.008	280.194.566	235.133.332	209.822.244	219.151.690
Επενδύσεις σε ακίνητα	4.5	8.164.809	8.558.287	8.359.645	8.164.809	8.558.287	8.359.645
Επενδύσεις σε συνδεδεμένες επιχειρήσεις	4.6	-	-	-	62.979.798	42.979.798	42.979.797
Λοιπές μακροπρόθεσμες απαιτήσεις		2.710.707	3.020.845	3.009.261	2.706.004	3.016.163	3.004.580
		<b>316.794.725</b>	<b>277.630.140</b>	<b>291.563.471</b>	<b>308.983.943</b>	<b>264.376.491</b>	<b>273.495.712</b>
<b>Κυκλοφοριακά περιουσιακά στοιχεία</b>							
Αποθέματα		154.983.311	169.768.763	191.225.530	143.644.929	157.756.817	180.075.840
Πελάτες και λοιπές εμπορικές απαιτήσεις		20.523.284	19.922.882	21.661.192	27.171.196	23.683.673	24.555.868
Λοιπές απαιτήσεις		41.756.153	42.025.180	44.190.787	37.127.732	32.958.599	38.782.346
Λοιπά κυκλοφοριακά στοιχεία ενεργητικού		3.397.747	4.571.749	5.562.229	3.177.206	4.296.990	5.468.012
Ταμειακά διαθέσιμα και ισοδύναμα	4.7	221.560.926	70.468.704	109.665.849	169.175.060	46.429.450	83.627.841
		<b>442.221.421</b>	<b>306.757.278</b>	<b>372.305.587</b>	<b>380.296.123</b>	<b>265.125.529</b>	<b>332.509.907</b>
<b>Σύνολο ενεργητικού</b>		<b>759.016.146</b>	<b>584.387.418</b>	<b>663.869.058</b>	<b>689.280.066</b>	<b>529.502.020</b>	<b>606.005.619</b>
<b>Ίδια κεφάλαια &amp; υποχρεώσεις</b>							
<b>Ίδια κεφάλαια αποδιδόμενα στους μετόχους της μητρικής</b>							
Μετοχικό κεφάλαιο	4.8	181.731.746	169.728.602	169.728.602	181.731.746	169.728.602	169.728.602
Αποθεματικό υπέρ το άρτιο	4.8.1	40.713.079	7.547.078	7.547.078	40.713.079	7.547.078	7.547.078
Συναλλαγματικές διαφορές μετατροπής		(795.835)	(663.192)	(784.804)	-	-	-
Λοιπά αποθεματικά	4.8.2	86.043.095	27.455.890	27.455.890	86.043.095	27.455.890	27.455.890
Κέρδη εις νέον		114.622.098	111.378.637	151.718.043	53.412.751	65.967.009	101.028.966
		<b>422.314.183</b>	<b>315.447.014</b>	<b>355.664.810</b>	<b>361.900.671</b>	<b>270.698.579</b>	<b>305.760.536</b>
Μη ελέγχουσες συμμετοχές		-	-	-	-	-	-
<b>Σύνολο ιδίων κεφαλαίων</b>		<b>422.314.183</b>	<b>315.447.014</b>	<b>355.664.810</b>	<b>361.900.671</b>	<b>270.698.579</b>	<b>305.760.536</b>
<b>Μακροπρόθεσμες υποχρεώσεις</b>							
Υποχρεώσεις παροχών προσωπικού λόγω εξόδου από την υπηρεσία		2.666.431	2.176.818	2.371.857	2.662.635	2.174.732	2.369.771
Μακροπρόθεσμες δανειακές υποχρεώσεις	4.9/ 4.10/4. 11	157.476.017	98.474.496	180.877.597	153.340.330	92.906.368	176.781.850
Λοιπές μακροπρόθεσμες υποχρεώσεις		6.246	6.071	13.130	6.246	6.071	6.156
Αναβαλλόμενες φορολογικές υποχρεώσεις	4.13	4.406.104	2.796.404	3.002.983	4.412.355	2.802.644	3.005.747
<b>Σύνολο μακροπροθέσμων υποχρεώσεων</b>		<b>164.554.798</b>	<b>103.453.789</b>	<b>186.265.568</b>	<b>160.421.566</b>	<b>97.889.815</b>	<b>182.163.525</b>
<b>Βραχυπρόθεσμες υποχρεώσεις</b>							
Προβλέψεις		637.566	487.516	548.738	637.566	487.516	548.738
Προμηθευτές και λοιπές υποχρεώσεις		50.911.220	47.764.672	66.449.052	51.535.067	48.113.274	66.612.633
Τρέχουσες φορολογικές υποχρεώσεις	4.14	68.423.321	47.399.402	36.726.584	67.750.269	46.520.681	34.995.722
Βραχυπρόθεσμες δανειακές υποχρεώσεις		-	-	-	-	-	-
Μακροπρόθεσμες υποχρεώσεις πληρωτέες στην επόμενη χρήση	4.12	2.480.241	43.247.782	3.047.870	1.817.917	42.691.974	1.655.230
Λοιπές βραχυπρόθεσμες υποχρεώσεις		49.694.817	26.587.242	15.166.436	45.217.010	23.100.180	14.269.235
<b>Σύνολο βραχυπροθέσμων υποχρεώσεων</b>		<b>172.147.165</b>	<b>165.486.614</b>	<b>121.938.680</b>	<b>166.957.829</b>	<b>160.913.625</b>	<b>118.081.557</b>
<b>Σύνολο υποχρεώσεων</b>		<b>336.701.963</b>	<b>268.940.403</b>	<b>308.204.248</b>	<b>327.379.395</b>	<b>258.803.441</b>	<b>300.245.083</b>
<b>Σύνολο ιδίων κεφαλαίων και υποχρεώσεων</b>		<b>759.016.146</b>	<b>584.387.418</b>	<b>663.869.058</b>	<b>689.280.066</b>	<b>529.502.020</b>	<b>606.005.619</b>

Οι συνοδευτικές σημειώσεις αποτελούν αναπόσπαστο κομμάτι των οικονομικών καταστάσεων

## Δ. ΕΝΟΠΟΙΗΜΕΝΗ ΚΑΤΑΣΤΑΣΗ ΜΕΤΑΒΟΛΩΝ ΙΔΙΩΝ ΚΕΦΑΛΑΙΩΝ

(Όλα τα ποσά είναι εκφρασμένα σε ευρώ εκτός αν αναφέρεται διαφορετικά)

	ΟΜΙΛΟΣ								
	Μετοχικό κεφάλαιο	Αποθεματικό υπέρ το άρπο	Συναλλαγματικές διαφορές μετατροπής	Τακτικό αποθεματικό	Αφορολόγητα αποθεματικά	Έκτακτα αποθεματικά	Λοιπά αποθεματικά	Αποτελέσματα εις νέον	Σύνολο Ιδίων Κεφαλαίων
<b>Προσαρμοσμένα υπόλοιπα κατά την 1η Ιουλίου 2009, σύμφωνα με τα ΔΠΧΑ</b>	<b>169.728.602</b>	<b>7.547.078</b>	<b>(784.804)</b>	<b>13.510.890</b>	<b>1.797.944</b>	<b>12.123.471</b>	<b>23.585</b>	<b>151.718.043</b>	<b>355.664.810</b>
Μεταβολές Ιδίων Κεφαλαίων περιόδου									
Αύξηση Μετοχικού Κεφαλαίου από μετατροπή ομολογιακού δανείου	12.003.144								12.003.144
Αύξηση αποθεματικών από μετατροπή ομολογιακού δανείου		34.554.134					(12.166)		34.541.968
Τακτοποίηση αναβαλλόμενων φόρων από την μετατροπή του ομολογιακού δανείου.		(1.204.178)					3.168		(1.201.010)
Έξοδα αύξησης μετοχικού κεφαλαίου		(229.944)							(229.944)
Αναβαλλόμενη φορολογία εξόδων αύξησης μετοχικού κεφαλαίου		45.989							45.989
Μερίσματα χρήσης 2008-2009								(27.883.985)	(27.883.985)
Τακτικό αποθεματικό				4.040.580				(4.040.580)	-
Έκτακτα αποθεματικά						54.555.623		(54.555.623)	-
									-
	<b>12.003.144</b>	<b>33.166.001</b>	<b>-</b>	<b>4.040.580</b>	<b>-</b>	<b>54.555.623</b>	<b>(8.998)</b>	<b>(86.480.188)</b>	<b>17.276.163</b>
<b>Καθαρά Αποτελέσματα Περιόδου 01/07/2009-31/12/2009</b>								<b>49.384.241</b>	<b>49.384.241</b>
<b>Λοιπά Συνολικά Έσοδα</b>									
Συναλλαγματικές διαφορές μετατροπής ξένων θυγατρικών			(11.031)						(11.031)
<b>Λοιπά Συνολικά Έσοδα περιόδου</b>			<b>(11.031)</b>						<b>(11.031)</b>
<b>Συγκεντρωτικά Συνολικά Έσοδα περιόδου</b>								<b>49.384.241</b>	<b>49.373.210</b>
<b>Υπόλοιπο των Ιδίων Κεφαλαίων κατά την 31η Δεκεμβρίου 2009</b>	<b>181.731.746</b>	<b>40.713.079</b>	<b>(795.835)</b>	<b>17.551.470</b>	<b>1.797.944</b>	<b>66.679.094</b>	<b>14.587</b>	<b>114.622.098</b>	<b>422.314.183</b>
<b>Προσαρμοσμένα υπόλοιπα κατά την 1η Ιουλίου 2008, σύμφωνα με τα ΔΠΧΑ</b>	<b>84.864.301</b>	<b>7.678.828</b>	<b>(454.918)</b>	<b>9.913.166</b>	<b>1.797.944</b>	<b>54.555.622</b>	<b>23.585</b>	<b>126.251.447</b>	<b>284.629.976</b>
Μεταβολές Ιδίων Κεφαλαίων περιόδου									
Αύξηση μετοχικού κεφαλαίου με κεφαλαιοποίηση αποθεματικών	84.864.301					(84.864.301)			-
Έξοδα αύξησης Μετοχικού Κεφαλαίου		(164.689)							(164.689)
Αναβαλλόμενη φορολογία εξόδων αύξησης μετοχικού κεφαλαίου		32.937							32.937
Τακτικό αποθεματικό				3.597.724				(3.597.724)	-
Έκτακτα αποθεματικά						42.432.151		(42.432.151)	-
Μερίσματα χρήσης 2007-2008								(24.246.943)	(24.246.943)
<b>Συναλλαγές με ιδιοκτήτες</b>	<b>84.864.301</b>	<b>(131.752)</b>	<b>-</b>	<b>3.597.724</b>	<b>-</b>	<b>(42.432.151)</b>	<b>-</b>	<b>(70.276.818)</b>	<b>(24.378.695)</b>
<b>Καθαρά Αποτελέσματα Περιόδου 01/07/2008-31/12/2008</b>								<b>55.404.005</b>	<b>55.404.005</b>
<b>Λοιπά Συνολικά Έσοδα</b>									
Συναλλαγματικές διαφορές μετατροπής ξένων θυγατρικών			(208.274)						(208.274)
<b>Λοιπά Συνολικά Έσοδα περιόδου</b>			<b>(208.274)</b>						<b>(208.274)</b>
<b>Συγκεντρωτικά Συνολικά Έσοδα περιόδου</b>			<b>(208.274)</b>					<b>55.404.005</b>	<b>55.195.731</b>
<b>Υπόλοιπο των Ιδίων Κεφαλαίων κατά την 31η Δεκεμβρίου 2008</b>	<b>169.728.602</b>	<b>7.547.078</b>	<b>(663.192)</b>	<b>13.510.890</b>	<b>1.797.944</b>	<b>12.123.471</b>	<b>23.585</b>	<b>111.378.637</b>	<b>315.447.014</b>

Οι συνοδευτικές σημειώσεις αποτελούν αναπόσπαστο κομμάτι των οικονομικών καταστάσεων

	ΟΜΙΛΟΣ								
	Μετοχικό κεφάλαιο	Αποθεματικό υπέρ το άρπο	Συναλλαγματικές διαφορές μετατροπής	Τακτικό αποθεματικό	Αφορολόγητα αποθεματικά	Έκτακτα αποθεματικά	Λοιπά αποθεματικά	Αποτελέσματα εις νέον	Σύνολο Ιδίων Κεφαλαίων
<b>Προσαρμοσμένα Υπόλοιπα κατά την 1η Ιουλίου 2008, σύμφωνα με τα ΔΠΧΑ</b>	<b>84.864.301</b>	<b>7.678.828</b>	<b>(454.918)</b>	<b>9.913.166</b>	<b>1.797.944</b>	<b>54.555.622</b>	<b>23.585</b>	<b>126.251.447</b>	<b>284.629.976</b>
Μεταβολές Ιδίων Κεφαλαίων περιόδου									
Αύξηση μετοχικού κεφαλαίου με κεφαλαιοποίηση αποθεματικών	84.864.301					(84.864.301)			-
Τακτικό αποθεματικό				3.597.724				(3.597.724)	-
Έκτακτα αποθεματικά						42.432.151		(42.432.151)	-
Έξοδα αύξησης Μετοχικού Κεφαλαίου		(164.689)							(164.689)
Αναβαλλόμενη φορολογία εξόδων αύξησης μετοχικού κεφαλαίου		32.937							32.937
Μέρισμα που αφορά τη χρήση 01/07/07-30/06/2008								(24.246.943)	(24.246.943)
<b>Συναλλαγές με ιδιοκτήτες</b>	<b>84.864.301</b>	<b>(131.752)</b>	<b>-</b>	<b>3.597.724</b>	<b>-</b>	<b>(42.432.151)</b>	<b>-</b>	<b>(70.276.818)</b>	<b>(24.378.695)</b>
<b>Καθαρά Αποτελέσματα Περιόδου 01/07/2008-30/06/2009</b>								95.743.413	95.743.413
<b>Λοιπά Συνολικά Έσοδα</b>									
Συναλλαγματικές διαφορές μετατροπής ξένων θυγατρικών			(329.886)						(329.886)
<b>Λοιπά Συνολικά Έσοδα περιόδου</b>			<b>(329.886)</b>						<b>(329.886)</b>
<b>Συγκεντρωτικά Συνολικά Έσοδα περιόδου</b>			<b>(329.886)</b>					95.743.413	95.413.527
<b>Υπόλοιπο των Ιδίων Κεφαλαίων κατά την 30η Ιουνίου 2009</b>	<b>169.728.602</b>	<b>7.547.078</b>	<b>(784.804)</b>	<b>13.510.890</b>	<b>1.797.944</b>	<b>12.123.471</b>	<b>23.585</b>	<b>151.718.043</b>	<b>355.664.810</b>

Οι συνοδευτικές σημειώσεις αποτελούν αναπόσπαστο κομμάτι των οικονομικών καταστάσεων

## Ε. ΚΑΤΑΣΤΑΣΗ ΜΕΤΑΒΟΛΩΝ ΙΔΙΩΝ ΚΕΦΑΛΑΙΩΝ ΜΗΤΡΙΚΗΣ ΕΤΑΙΡΕΙΑΣ

(Όλα τα ποσά είναι εκφρασμένα σε ευρώ εκτός αν αναφέρεται διαφορετικά)

	Η ΕΤΑΙΡΕΙΑ							
	Μετοχικό κεφάλαιο	Αποθεματικό υπέρ το άρτιο	Τακτικό αποθεματικό	Αφορολόγητα αποθεματικά	Έκτακτα αποθεματικά	Λοιπά αποθεματικά	Αποτελέσματα εις νέον	Σύνολο Ιδίων Κεφαλαίων
<b>Υπόλοιπα κατά την 1η Ιουλίου 2009, σύμφωνα με τα ΔΠΧΑ</b>	<b>169.728.602</b>	<b>7.547.078</b>	<b>13.510.890</b>	<b>1.797.944</b>	<b>12.123.471</b>	<b>23.585</b>	<b>101.028.966</b>	<b>305.760.536</b>
<i>Μεταβολές Ιδίων Κεφαλαίων περιόδου</i>								
Αύξηση Μετοχικού Κεφαλαίου από μετατροπή ομολογιακού δανείου	12.003.144							12.003.144
Αύξηση αποθεματικών από μετατροπή ομολογιακού δανείου		34.554.134				(12.166)		34.541.968
Τακτοποίηση αναβαλλόμενων φόρων από την μετατροπή του ομολογιακού δανείου.		(1.204.178)				3.168		(1.201.010)
Έξοδα αύξησης μετοχικού κεφαλαίου		(229.944)						(229.944)
Αναβαλλόμενη φορολογία εξόδων αύξησης μετοχικού κεφαλαίου		45.989						45.989
Μερίσματα χρήσης 2008-2009							(27.883.985)	(27.883.985)
Τακτικό αποθεματικό			4.040.580				(4.040.580)	-
Έκτακτα αποθεματικά					54.555.623		(54.555.623)	-
								-
<b>Συναλλαγές με ιδιοκτήτες</b>	<b>12.003.144</b>	<b>33.166.001</b>	<b>4.040.580</b>	<b>-</b>	<b>54.555.623</b>	<b>(8.998)</b>	<b>(86.480.188)</b>	<b>17.276.162</b>
<b>Καθαρά Αποτελέσματα Περιόδου 01/07/2009-31/12/2009</b>							<b>38.363.973</b>	<b>38.363.973</b>
<b>Λοιπά Συνολικά Έσοδα</b>								-
Συναλλαγματικές διαφορές μετατροπής ξένων θυγατρικών								-
<b>Λοιπά Συνολικά Έσοδα περιόδου</b>								-
<b>Συγκεντρωτικά Συνολικά Έσοδα περιόδου</b>							<b>38.363.973</b>	<b>38.863.973</b>
<b>Υπόλοιπο των Ιδίων Κεφαλαίων κατά την 31η Δεκεμβρίου 2009</b>	<b>181.731.746</b>	<b>40.713.079</b>	<b>17.551.470</b>	<b>1.797.944</b>	<b>66.679.094</b>	<b>14.587</b>	<b>53.412.751</b>	<b>361.900.671</b>
<b>Προσαρμοσμένα υπόλοιπα κατά την 1η Ιουλίου 2008, σύμφωνα με τα ΔΠΧΑ</b>	<b>84.864.301</b>	<b>7.678.828</b>	<b>9.913.166</b>	<b>1.797.944</b>	<b>54.555.622</b>	<b>23.585</b>	<b>89.426.503</b>	<b>248.259.948</b>
<i>Μεταβολές Ιδίων Κεφαλαίων περιόδου</i>								
Αύξηση μετοχικού κεφαλαίου με κεφαλαιοποίηση αποθεματικών	84.864.301				(84.864.301)			-
Έξοδα αύξησης Μετοχικού Κεφαλαίου		(164.689)						(164.689)
Αναβαλλόμενη φορολογία εξόδων αύξησης μετοχικού κεφαλαίου		32.937						32.937
Μερίσματα χρήσης 2007-2008							(24.246.943)	(24.246.943)
Τακτικό αποθεματικό			3.597.724				(3.597.724)	0
Έκτακτα αποθεματικά					42.432.151		(42.432.151)	0
<b>Συναλλαγές με ιδιοκτήτες</b>	<b>84.864.301</b>	<b>(131.752)</b>	<b>3.597.724</b>	<b>-</b>	<b>(42.432.151)</b>	<b>-</b>	<b>(70.276.818)</b>	<b>(24.378.695)</b>
<b>Καθαρά Αποτελέσματα Περιόδου 01/07/2008-31/12/2008</b>							<b>46.817.325</b>	<b>46.817.325</b>
<b>Λοιπά Συνολικά Έσοδα</b>								-
Συναλλαγματικές διαφορές μετατροπής ξένων θυγατρικών								-
<b>Λοιπά Συνολικά Έσοδα περιόδου</b>								-
<b>Συγκεντρωτικά Συνολικά Έσοδα περιόδου</b>							<b>46.817.325</b>	<b>46.817.325</b>
<b>Υπόλοιπο των Ιδίων Κεφαλαίων κατά την 31η Δεκεμβρίου 2008</b>	<b>169.728.602</b>	<b>7.547.078</b>	<b>13.510.890</b>	<b>1.797.944</b>	<b>12.123.471</b>	<b>23.585</b>	<b>65.967.009</b>	<b>270.698.578</b>

Οι συνοδευτικές σημειώσεις αποτελούν αναπόσπαστο κομμάτι των οικονομικών καταστάσεων



Η ΕΤΑΙΡΕΙΑ							
Μετοχικό κεφάλαιο	Αποθεματικό υπέρ το άρτιο	Τακτικό αποθεματικό	Αφορολόγητα αποθεματικά	Έκτακτα αποθεματικά	Λοιπά αποθεματικά	Αποτελέσματα εις νέον	Σύνολο Ιδίων Κεφαλαίων
<b>84.864.301</b>	<b>7.678.828</b>	<b>9.913.166</b>	<b>1.797.944</b>	<b>54.555.622</b>	<b>23.585</b>	<b>89.426.503</b>	<b>248.259.948</b>
Μεταβολές Ιδίων Κεφαλαίων περιόδου							
Αύξηση μετοχικού κεφαλαίου με κεφαλαιοποίηση αποθεματικών	84.864.301			(84.864.301)			-
Τακτικό αποθεματικό		3.597.724				(3.597.724)	-
Έκτακτα αποθεματικά				42.432.151		(42.432.151)	-
Έξοδα αύξησης Μετοχικού Κεφαλαίου		(164.689)					<b>(164.689)</b>
Αναβαλλόμενη φορολογία εξόδων αύξησης μετοχικού κεφαλαίου		32.937					<b>32.937</b>
Μέρισμα που αφορά τη χρήση 01/07/07-30/06/2008						(24.246.943)	<b>(24.246.943)</b>
<b>Συναλλαγές με ιδιοκτήτες</b>	<b>84.864.301</b>	<b>(131.752)</b>	<b>3.597.724</b>	<b>-</b>	<b>(42.432.150)</b>	<b>-</b>	<b>(24.378.695)</b>
<b>Καθαρά Αποτελέσματα Περιόδου 01/07/2008-30/06/2009</b>						81.879.282	<b>81.879.282</b>
<b>Συγκεντρωτικά Συνολικά Έσοδα περιόδου</b>						<b>81.879.282</b>	<b>81.879.282</b>
<b>Υπόλοιπο των Ιδίων Κεφαλαίων κατά την 30η Ιουνίου 2009</b>	<b>169.728.602</b>	<b>7.547.078</b>	<b>13.510.890</b>	<b>1.797.944</b>	<b>12.123.471</b>	<b>23.585</b>	<b>305.760.536</b>

Οι συνοδευτικές σημειώσεις αποτελούν αναπόσπαστο κομμάτι των οικονομικών καταστάσεων

**ΣΤ. ΕΝΔΙΑΜΕΣΗ ΚΑΤΑΣΤΑΣΗ ΤΑΜΕΙΑΚΩΝ ΡΟΩΝ**

(Όλα τα ποσά είναι εκφρασμένα σε ευρώ εκτός αν αναφέρεται διαφορετικά)

	Σημειώσεις	Ο ΟΜΙΛΟΣ			Η ΕΤΑΙΡΕΙΑ		
		31/12/2009	31/12/2008	30/6/2009	31/12/2009	31/12/2008	30/6/2009
<b>Ταμειακές ροές από λειτουργικές δραστηριότητες</b>							
Ταμειακές ροές από λειτουργικές δραστηριότητες	4.15	134.912.133	83.531.727	118.219.400	117.941.334	73.351.108	103.299.485
Τόκοι πληρωθέντες		(2.474.756)	(576.908)	(5.596.584)	(2.336.705)	(540.862)	(5.201.600)
Καταβληθέντες φόροι		(9.356.104)	(7.297.343)	(27.196.085)	(8.107.926)	(6.360.017)	(25.440.066)
<b>Καθαρές ταμειακές ροές από λειτουργικές δραστηριότητες</b>		<b>123.081.273</b>	<b>75.657.477</b>	<b>85.426.730</b>	<b>107.496.704</b>	<b>66.450.230</b>	<b>72.657.819</b>
<b>Ταμειακές ροές από επενδυτικές δραστηριότητες</b>							
Αγορές ενσώματων παγίων στοιχείων		(31.804.993)	(30.955.163)	(47.515.800)	(22.570.847)	(20.201.186)	(34.618.285)
Εισπράξεις από πωλήσεις ενσώματων παγίων στοιχείων		92.392	7.901	37.775	87.432	7.901	10.538
Αύξηση Μετοχικού Κεφαλαίου							
Θυγατρικής		-	-	-	(20.000.000)	(4.999.923)	(4.999.923)
Τόκοι εισπραχθέντες		1.827.331	948.253	2.634.428	1.132.307	675.187	1.736.268
<b>Καθαρές ταμειακές ροές από επενδυτικές δραστηριότητες</b>		<b>(29.885.270)</b>	<b>(29.999.009)</b>	<b>(44.843.597)</b>	<b>(41.351.108)</b>	<b>(24.518.021)</b>	<b>(37.871.402)</b>
<b>Ταμειακές ροές από χρηματοδοτικές δραστηριότητες</b>							
Εισπράξεις από αύξηση μετοχικού κεφαλαίου		46.557.277	-	-	46.557.277	-	-
Έξοδα αύξησης μετοχικού κεφαλαίου		(229.944)	(164.689)	(164.689)	(229.944)	(164.689)	(164.689)
Μερίσματα πληρωθέντα σε μετόχους της μητρικής		-	(23.978.707)	(24.360.674)	-	(23.978.707)	(24.360.674)
Δάνεια αναληφθέντα		20.000.000	20.000.000	105.000.000	20.000.000	20.000.000	105.000.000
Εξοφλήσεις δανείων		(47.235.487)	(624.923)	(41.263.515)	(46.545.111)	-	(40.000.000)
Εξοφλήσεις υποχρεώσεων από χρηματοδοτικές μισθώσεις		(380.600)	(306.490)	(606.055)	(380.600)	(304.968)	(578.818)
<b>Καθαρές ταμειακές ροές από χρηματοδοτικές δραστηριότητες</b>		<b>18.711.247</b>	<b>(5.074.806)</b>	<b>38.605.067</b>	<b>19.401.623</b>	<b>(4.448.364)</b>	<b>39.895.819</b>
<b>Καθαρή αύξηση/(μείωση) στα ταμειακά διαθέσιμα και ισοδύναμα περιόδου</b>							
		<b>111.907.250</b>	<b>40.583.661</b>	<b>79.188.201</b>	<b>85.547.219</b>	<b>37.483.846</b>	<b>74.682.236</b>
Ταμειακά διαθέσιμα και ισοδύναμα έναρξης περιόδου		109.665.849	29.885.207	30.477.648	83.627.841	8.945.605	8.945.605
Συναλλαγματικές διαφορές στα ταμειακά διαθέσιμα και ισοδύναμα		(12.173)	(166)	-	-	-	-
<b>Ταμειακά διαθέσιμα και ισοδύναμα λήξης περιόδου</b>		<b>221.560.926</b>	<b>70.468.704</b>	<b>109.665.849</b>	<b>169.175.060</b>	<b>46.429.450</b>	<b>83.627.841</b>
<b>Διαθέσιμα στο ταμείο</b>							
		2.782.672	2.693.053	2.159.485	2.521.449	2.645.169	2.065.558
<b>Υπόλοιπο αλληλόχρεων λογαριασμών τραπεζών</b>							
		10.902.210	16.328.352	6.768.086	9.975.621	13.096.176	5.337.768
<b>Καταθέσεις όψεως και προθεσμίας</b>							
		207.876.044	51.447.299	100.738.277	156.677.990	30.688.105	76.224.514
<b>Ταμειακά διαθέσιμα και ισοδύναμα διαθεσίμων</b>							
		<b>221.560.926</b>	<b>70.468.704</b>	<b>109.665.849</b>	<b>169.175.060</b>	<b>46.429.450</b>	<b>83.627.841</b>

Οι συνοδευτικές σημειώσεις αποτελούν αναπόσπαστο κομμάτι των οικονομικών καταστάσεων

## **Z. ΕΠΙΛΕΓΜΕΝΕΣ ΕΠΕΞΗΓΗΜΑΤΙΚΕΣ ΣΗΜΕΙΩΣΕΙΣ ΕΠΙ ΤΩΝ ΕΝΔΙΑΜΕΣΩΝ ΕΤΑΙΡΙΚΩΝ ΚΑΙ ΕΝΟΠΟΙΗΜΕΝΩΝ ΟΙΚΟΝΟΜΙΚΩΝ ΚΑΤΑΣΤΑΣΕΩΝ ΤΗΣ 31ΗΣ ΔΕΚΕΜΒΡΙΟΥ 2009**

### **1. Πληροφορίες για τον Όμιλο**

Οι ενοποιημένες οικονομικές καταστάσεις του Ομίλου έχουν συνταχθεί σύμφωνα με τα Διεθνή Πρότυπα Χρηματοοικονομικής Αναφοράς όπως αυτά έχουν εκδοθεί από την Επιτροπή Διεθνών Λογιστικών Προτύπων.

Η JUMBO είναι μία ανώνυμη εμπορική εταιρεία που ιδρύθηκε βάσει των νόμων της Ελληνικής δημοκρατίας. Αναφορές στην «ΕΤΑΙΡΕΙΑ» ή «JUMBO A.E.E.» περιλαμβάνουν, εκτός αν τα περιεχόμενα υποδεικνύουν το αντίθετο, τον Όμιλο «JUMBO» και τις πλήρως ενοποιούμενες θυγατρικές του.

Ο διακριτικός τίτλος της Εταιρείας είναι «JUMBO», είναι κατοχυρωμένος τόσο στο καταστατικό της, όσο και στο τμήμα σημάτων του Υπουργείου Ανάπτυξης ως ομόνυμο σήμα προϊόντων και υπηρεσιών «JUMBO» με αριθμό 127218 με διάρκεια προστασίας κατόπιν παρατάσεως μέχρι 5/6/2015.

Η Εταιρεία ιδρύθηκε το έτος 1986 (ΦΕΚ 3234/26.11.1986) με αρχική διάρκεια τριάντα χρόνια (30). Με απόφαση της από 03.05.2006 Έκτακτης Γενικής Συνέλευσης των μετόχων, η οποία εγκρίθηκε με την αρ. Κ2-6817/09.05.2006 απόφαση του Υπουργείου Ανάπτυξης, η διάρκεια της Εταιρείας παρατάθηκε σε εβδομήντα χρόνια (70) από την καταχώρησή της στο Μητρώο Ανωνύμων Εταιρειών.

Η αρχική καταστατική έδρα της Εταιρείας ήταν στο δήμο Γλυφάδας, στην οδό Αγγέλου Μεταξά αριθμός 11. Με την ίδια ως άνω απόφαση της από 03.05.2006 Έκτακτης Γενικής Συνέλευσης των μετόχων, η οποία εγκρίθηκε με την αρ. Κ2-6817/09.05.2006 απόφαση του Υπουργείου Ανάπτυξης, η έδρα της Εταιρείας μεταφέρθηκε στο δήμο Μοσχάτου Αττικής και συγκεκριμένα στην οδό Κύπρου 9 και Ύδρας Τ.Κ. 183 46, όπου στεγάζονται και τα κεντρικά γραφεία αυτής.

Η Εταιρεία είναι εγγεγραμμένη στο Μητρώο Ανωνύμων Εταιρειών του Υπουργείου Ανάπτυξης, Διεύθυνση Ανωνύμων Εταιρειών και Πίστεως, με Αρ. Μ.Α.Ε. 7650/06/Β/86/04.

Η δραστηριότητα της Εταιρείας διέπεται από τον Κ.Ν.2190/1920.

Οι ενδιάμεσες οικονομικές καταστάσεις της 31ης Δεκεμβρίου 2009 (01.07.2009-31.12.2009) εγκρίθηκαν από το Διοικητικό Συμβούλιο την 23 Φεβρουαρίου 2010.

### **2. Φύση δραστηριοτήτων**

Η κύρια δραστηριότητα της Εταιρείας είναι η λιανική πώληση παιχνιδιών, βρεφικών ειδών, εποχιακών ειδών, ειδών διακόσμησης και ειδών βιβλιοχαρτοπωλείου και εμπίπτει σύμφωνα με το δελτίο ΣΤΑΚΟΔ 03 της Εθνικής Στατιστικής Υπηρεσίας της Ελλάδος (Ε.Σ.Υ.Ε.) στον κλάδο «Λοιπό λιανικό εμπόριο καινούργιων ειδών σε ειδικευμένα καταστήματα» μ.α.κ. (κατηγορία ΣΤΑΚΟΔ 525.9). Μικρό τμήμα των δραστηριοτήτων της αποτελεί και η χονδρική εμπορεία παιχνιδιών και συναφών ειδών σε τρίτους.

Η Εταιρεία από 19/7/1997 αποτελεί εισηγμένη εταιρεία στο Χρηματιστήριο Αθηνών. Από τον Απρίλιο του 2005 συμμετέχει στο δείκτη MID 40. Με βάση τις διατάξεις του νέου Κανονισμού του Χ.Α., η Εταιρεία πληρεί το κριτήριο για να εισαχθεί στην κατηγορία «μεγάλης κεφαλαιοποίησης» και σύμφωνα με το άρθρο 339 αυτού, από 28/11/2005 (ημερομηνία έναρξης εφαρμογής του), οι μετοχές της Εταιρείας εντάσσονται στην κατηγορία αυτή. Επίσης, το Χ.Α., σε εφαρμογή της από 24/11/2005 απόφασης του Διοικητικού Συμβουλίου του, περί υιοθέτησης του μοντέλου κλαδικής κατάταξης FTSE Dow Jones Industry Classification Benchmark (ICB), από 2/1/2006 κατέταξε την Εταιρεία στον κλάδο Οικονομικής Δραστηριότητας Παιχνίδια (Toys), ο οποίος περιλαμβάνει μόνο την εταιρεία «JUMBO».

Μέσα στα 23 χρόνια λειτουργίας της, η Εταιρεία εξελίχθηκε σε μία από τις μεγαλύτερες επιχειρήσεις λιανικής πώλησης. Σήμερα ο συνολικός αριθμός των καταστημάτων Jumbo στην Ελλάδα στην Κύπρο και στην Βουλγαρία φτάνει τα 45.

Κατά την 31η Δεκεμβρίου 2009 ο Όμιλος απασχολούσε 5.114 άτομα, εκ των οποίων 2.878 μόνιμο προσωπικό και 2.236 έκτακτο προσωπικό, ο δε μέσος όρος του προσωπικού για την κλειόμενη περίοδο ήτοι από 01/07/2009 έως 31/12/2009 κυμάνθηκε στα 3.669 άτομα (2.778 μόνιμο προσωπικό και 891 άτομα έκτακτο προσωπικό).

### 3. Πλαίσιο κατάρτισης των Οικονομικών Καταστάσεων

Οι συνημμένες ενδιάμεσες οικονομικές καταστάσεις του Ομίλου και της Εταιρείας με ημερομηνία 31 Δεκεμβρίου 2009, που καλύπτουν την περίοδο από 1η Ιουλίου 2009 έως 31η Δεκεμβρίου 2009 έχουν συνταχθεί σύμφωνα με την αρχή του ιστορικού κόστους, την αρχή της συνέχισης της δραστηριότητάς (going concern) και είναι σύμφωνες με τα Διεθνή Πρότυπα Χρηματοοικονομικής Αναφοράς (ΔΠΧΑ) όπως αυτά έχουν εκδοθεί από την Επιτροπή Διεθνών Λογιστικών Προτύπων (IASB) και έχουν υιοθετηθεί από την Ευρωπαϊκή Ένωση, καθώς και των διερμηνειών τους, όπως αυτές έχουν εκδοθεί από την Επιτροπή Διερμηνείας Προτύπων (I.F.R.I.C.) της IASB, και ειδικότερα είναι σύμφωνες με το ΔΛΠ 34 περί ενδιάμεσων οικονομικών καταστάσεων.

Οι ενδιάμεσες συνοπτικές οικονομικές καταστάσεις περιλαμβάνουν περιορισμένη πληροφόρηση σε σχέση με αυτές των ετήσιων οικονομικών καταστάσεων και πρέπει να διαβάζονται σε συνάρτηση με τις οικονομικές καταστάσεις της Εταιρείας και του Ομίλου της 30ης Ιουνίου 2009, οι οποίες είναι διαθέσιμες στην ηλεκτρονική διεύθυνση [www.jumbo.gr](http://www.jumbo.gr)

Το νόμισμα παρουσίασης είναι το Ευρώ (νόμισμα της χώρας έδρας της Μητρικής του Ομίλου) και όλα τα ποσά εμφανίζονται σε Ευρώ, εκτός όπου ορίζεται διαφορετικά.

Η σύνταξη οικονομικών καταστάσεων σύμφωνα με τα Δ.Π.Χ.Α. (ή IFRS) απαιτεί τη χρήση εκτιμήσεων και κρίσεων από τη Διοίκηση της Εταιρείας κατά την εφαρμογή των λογιστικών αρχών. Οι σημαντικές παραδοχές για την εφαρμογή των λογιστικών μεθόδων της εταιρείας επισημαίνονται όπου κρίνεται κατάλληλο. Οι εκτιμήσεις και οι κρίσεις στις οποίες προβαίνει η Διοίκηση αξιολογούνται συνεχώς και βασίζονται σε εμπειρικά δεδομένα και άλλους παράγοντες συμπεριλαμβανομένων των προσδοκιών για μελλοντικά γεγονότα που θεωρούνται αναμενόμενα από εύλογες συνθήκες.

Οι λογιστικές αρχές βάσει των οποίων συντάχθηκαν οι οικονομικές καταστάσεις, είναι συνεπείς με αυτές που χρησιμοποιήθηκαν για τη σύνταξη των ετήσιων οικονομικών καταστάσεων της χρήσης 2008-2009 και έχουν εφαρμοσθεί με συνέπεια σε όλες τις περιόδους που παρουσιάζονται εκτός από τις παρακάτω αλλαγές.

#### 3.1 Αλλαγές σε Λογιστικές Αρχές

Οι αλλαγές σε λογιστικές αρχές που υιοθετήθηκαν αναλύονται ως ακολούθως:

- **Υιοθέτηση του Δ.Π.Χ.Α. 8 «Λειτουργικοί Τομείς»**

Ο Όμιλος υιοθέτησε το Δ.Π.Χ.Α. 8 Λειτουργικοί Τομείς, το οποίο αντικαθιστά το Δ.Λ.Π. 14 «Οικονομικές Πληροφορίες κατά Τομέα». Το πρότυπο έχει εφαρμοσθεί αναδρομικά με προσαρμογή δηλαδή στους λογαριασμούς και την παρουσίαση των στοιχείων του 2008. Κατά συνέπεια τα συγκριτικά στοιχεία του 2008 που περιλαμβάνονται στις οικονομικές καταστάσεις διαφέρουν από αυτά που είχαν δημοσιευθεί στις οικονομικές καταστάσεις της χρήσης που έληξε την 30.06.2009. Η υιοθέτηση του νέου Προτύπου έχει επηρεάσει τον τρόπο με τον οποίο ο Όμιλος αναγνωρίζει τους λειτουργικούς του τομείς για τον σκοπό της παροχής πληροφόρησης και τα αποτελέσματα του εκάστοτε τομέα παρουσιάζονται με βάση τα στοιχεία που έχει και χρησιμοποιεί η Διοίκηση για σκοπούς εσωτερικής πληροφόρησης. Οι κυριότερες αλλαγές συνοψίζονται στα εξής:

Ως λειτουργικοί τομείς έχουν αναγνωριστεί, τρεις γεωγραφικοί τομείς. Τα αποτελέσματα κάθε τομέα βασίζονται στα λειτουργικά αποτελέσματα. Στα αποτελέσματα των λειτουργικών τομέων δεν περιλαμβάνονται, το χρηματοοικονομικό κόστος και τα χρηματοοικονομικά έσοδα, περιλαμβανομένων των αποτελεσμάτων που προκύπτουν από επενδύσεις στο μετοχικό κεφάλαιο εταιρειών, καθώς και τα αποτελέσματα από φόρους και από διακοπές δραστηριότητας.

Η παρουσίαση των λειτουργικών τομέων παρουσιάζεται στην σημείωση 4.1

- **Υιοθέτηση του Δ.Λ.Π. 1 «Παρουσίαση των Οικονομικών Καταστάσεων»**

Οι βασικές αλλαγές αυτού του Προτύπου συνοψίζονται στην ξεχωριστή παρουσίαση των μεταβολών της καθαρής θέσης που προέρχονται από συναλλαγές με τους ιδιοκτήτες με την ιδιότητά τους ως ιδιοκτήτες (π.χ. μερίσματα, αυξήσεις κεφαλαίου) από τις λοιπές μεταβολές της καθαρής θέσης (π.χ. αποθεματικά μετατροπής). Επιπλέον, η βελτιωμένη έκδοση του Προτύπου επιφέρει αλλαγές στην ορολογία καθώς και στην παρουσίαση οικονομικών καταστάσεων.

Οι νέοι ορισμοί του Προτύπου ωστόσο δεν αλλάζουν τους κανόνες αναγνώρισης, μέτρησης ή γνωστοποίησης συγκεκριμένων συναλλαγών και άλλων γεγονότων που απαιτούνται από τα υπόλοιπα Πρότυπα.

Η αναθεώρηση του Δ.Λ.Π. 1 είναι υποχρεωτική για τις περιόδους που ξεκινούν την ή μετά την 1η Ιανουαρίου 2009 ενώ οι απαιτήσεις αυτές έχουν εφαρμογή και στο Δ.Λ.Π. 8 «Λογιστικές πολιτικές, αλλαγές στις λογιστικές εκτιμήσεις και λάθη». Οι αλλαγές από την αναθεώρηση του Δ.Λ.Π. 1 εφαρμόζονται αναδρομικά (Δ.Λ.Π. 8.19 (β)).

- **Υιοθέτηση του Δ.Λ.Π. 23 «Κόστος Δανεισμού»**

Το αναθεωρημένο Δ.Λ.Π. 23 καταργεί την επιλογή της άμεσης αναγνώρισης σαν έξοδο του κόστους δανεισμού που αφορά σε απόκτηση, κατασκευή ή παραγωγή παγίου στοιχείου του ενεργητικού. Το χαρακτηριστικό αυτού του παγίου είναι ότι απαιτείται ένα σημαντικό χρονικό διάστημα προκειμένου να επέλθει σε κατάσταση για χρήση ή πώληση. Μία επιχείρηση, παρόλα αυτά, απαιτείται να κεφαλαιοποιεί τέτοια κόστη δανεισμού σαν μέρος του κόστους του παγίου.

Το αναθεωρημένο Πρότυπο δεν απαιτεί την κεφαλαιοποίηση του κόστους δανεισμού που σχετίζεται με πάγια στοιχεία που μετρώνται στην εύλογη αξία και αποθέματα που κατασκευάζονται ή παράγονται σε μεγάλες ποσότητες συστηματικά ακόμη και αν χρειάζεται ένα σημαντικό χρονικό διάστημα προκειμένου να επέλθουν σε κατάσταση για χρήση ή πώληση. Το αναθεωρημένο Πρότυπο εφαρμόζεται για κόστη δανεισμού σχετιζόμενα με πάγια περιουσιακά στοιχεία που πληρούν τις προϋποθέσεις και η ημερομηνία έναρξης ισχύος του είναι την ή μετά την 1η Ιανουαρίου 2009. Ως αποτέλεσμα της αναθεώρησης αυτής καταργείται ο εναλλακτικός χειρισμός εξοδοποίησης του κόστους δανεισμού που υπήρχε. Η αλλαγή στον τρόπο της λογιστικής πολιτικής αναγνώρισης των εξόδων αυτών θα επηρεάσει κατά βάση τη χρονική στιγμή της αναγνώρισης του εξόδου όπως και τον τρόπο παρουσίασης του εξόδου αυτού (χρηματοοικονομικό έξοδο έναντι αποσβέσεων).

- **Υιοθέτηση του Δ.Π.Χ.Α. 3 «Συνενώσεις Επιχειρήσεων»**

Το αναθεωρημένο Δ.Π.Χ.Α. 3 εφαρμόζεται υποχρεωτικά για συνενώσεις επιχειρήσεων για τις οποίες η ημερομηνία απόκτησης είναι την ή μετά την έναρξη της πρώτης ετήσιας περιόδου υποβολής Οικονομικών Καταστάσεων που ξεκινούν την ή μετά την 01/07/2009.

Η επίδραση του Δ.Π.Χ.Α. 3 «Συνενώσεις Επιχειρήσεων» σχετίζεται με:

- Την επιλογή της εταιρείας όσον αφορά στην επιμέτρηση των μη ελεγχουσών συμμετοχών.
- Την αλλαγή της αναγνώρισης σχετικά με τις ενδεχόμενες υποχρεώσεις. Σύμφωνα με την προηγούμενη πολιτική του Προτύπου ενδεχόμενες υποχρεώσεις αναγνωρίζονταν την ημερομηνία της εξαγοράς μόνο αν πληρούνταν τα κριτήρια όπως της αξιόπιστης επιμέτρησης και της πιθανότητας να πραγματοποιηθεί μια τέτοια ενδεχόμενη υποχρέωση. Σύμφωνα με το αναθεωρημένο Πρότυπο, κατά την εξαγορά εταιρειών θα πρέπει να περιλαμβάνεται προβληματισμός για την αναγνώριση ενδεχόμενων υποχρεώσεων στην εύλογη αξία. Καθώς η εύλογη αξία ενδεχόμενων υποχρεώσεων κατά την ημερομηνία εξαγοράς προσδιορίζεται, μεταγενέστερες προσαρμογές γίνονται στην υπεραξία μόνο στην έκταση που αυτές αφορούν την εύλογη αξία κατά την ημερομηνία εξαγοράς και συμβαίνουν εντός της περιόδου επιμέτρησης (μέχρι ένα έτος από την ημερομηνία εξαγοράς). Σύμφωνα με την προηγούμενη πολιτική του Προτύπου οι προσαρμογές όσον αφορά σε ενδεχόμενες υποχρεώσεις γίνονταν στην υπεραξία. Όπου η συνένωση επιχειρήσεων πραγματοποιείται από μια προϋπάρχουσα σχέση μεταξύ του Ομίλου και της εξαγορασθείσας εταιρείας, απαιτείται η αναγνώριση κέρδους ή ζημιάς, επιμετρημένου στην εύλογη αξία των μη συμβατικών αυτών σχέσεων.
- Τα κόστη τα οποία σχετίζονται με την εξαγορά να λογιστικοποιούνται ανεξάρτητα από τη συνένωση των επιχειρήσεων και κατά συνέπεια να επιβαρύνουν τα αποτελέσματα της περιόδου

στην οποία πραγματοποιούνται. Ο προηγούμενος λογιστικός χειρισμός των εξόδων αυτών ήταν η αναγνώριση τους ως μέρος του κόστους της εξαγοράς  
Το αναθεωρημένο Δ.Π.Χ.Α. 3 απαιτεί επίσης, πρόσθετες γνωστοποιήσεις όσον αφορά στις συνενώσεις επιχειρήσεων

Δεν σημειώθηκε στην διάρκεια της παρούσας περιόδου συνενώσεις επιχειρήσεων για τις οποίες η ημερομηνία απόκτησης να είναι την ή μετά την 01/07/2009.

- **Υιοθέτηση του Δ.Λ.Π. 27 Ενοποιημένες Οικονομικές Καταστάσεις και λογιστικός χειρισμός για επενδύσεις σε θυγατρικές**

Η υιοθέτηση του αναθεωρημένου Δ.Λ.Π. 27 είναι υποχρεωτική για τις ετήσιες περιόδους που ξεκινούν την ή μετά την 01/07/2009.

Το αναθεωρημένο Πρότυπο είχε ως αποτέλεσμα την αλλαγή όσον αφορά στην λογιστική πολιτική σχετικά με την αύξηση ή μείωση της συμμετοχής σε θυγατρικές

Σε προηγούμενες χρήσεις, λόγω της απουσίας συγκεκριμένων απαιτήσεων από τα Πρότυπα, οι αυξήσεις στη συμμετοχή των θυγατρικών είχαν τον ίδιο λογιστικό χειρισμό όπως και στην εξαγορά των θυγατρικών με αναγνώριση υπεραξίας όπου ήταν απαραίτητο. Η επίδραση από τη μείωση μιας συμμετοχής σε θυγατρική που δεν περιέκλειε απώλεια ελέγχου, αναγνωριζόταν στα αποτελέσματα της περιόδου που πραγματοποιούνταν. Σύμφωνα, με το αναθεωρημένο Δ.Λ.Π. 27 όλες οι αυξήσεις και οι μειώσεις συμμετοχών σε θυγατρικές εταιρείες, αναγνωρίζονται απ' ευθείας στα Ίδια Κεφάλαια με καμία επίδραση στην υπεραξία και στα αποτελέσματα της περιόδου.

Σε περίπτωση απώλειας του ελέγχου μιας θυγατρικής ως αποτέλεσμα μιας συναλλαγής, το αναθεωρημένο πρότυπο απαιτεί ο Όμιλος να προχωρήσει στην αποαναγνώριση όλων των στοιχείων του ενεργητικού, των υποχρεώσεων και των μη ελεγχουσών συμμετοχών, στην τρέχουσα αξία τους. Οποιοδήποτε δικαίωμα παραμένει στην πρώην θυγατρική εταιρεία του Ομίλου, αναγνωρίζεται στην εύλογη αξία του κατά την ημερομηνία απώλειας του ελέγχου της θυγατρικής. Κέρδος ή Ζημιά από την απώλεια του ελέγχου αναγνωρίζεται στα αποτελέσματα της περιόδου ως η διαφορά μεταξύ των εισπράξεων, αν υπάρχουν τέτοιες, και των προσαρμογών.

Δεν έλαβε χώρα στην διάρκεια της περιόδου κάποια αύξηση ή μείωση συμμετοχής σε θυγατρική

- **Υιοθέτηση του Δ.Λ.Π. 28 Ενοποιημένες Οικονομικές Καταστάσεις και λογιστικός χειρισμός για επενδύσεις σε συγγενείς**

Λόγω της αναθεώρησης του Δ.Λ.Π. 27 (βλέπε ανωτέρω) υπήρξαν τροποποιήσεις στο Δ.Λ.Π. 28, σχετικά με την απώλεια ελέγχου σε μια θυγατρική και την επιμέτρηση στην εύλογη αξία μιας συμμετοχής που κατέχει ο Όμιλος και ήταν προηγούμενα θυγατρική.

Δεν συνέτρεξε τέτοια περίπτωση στην διάρκεια της τρέχουσας περιόδου.

- **Ετήσιες Βελτιώσεις 2008**

Η I.A.S.B. προχώρησε μέσα στο 2008 στην έκδοση «Ετήσιες Βελτιώσεις των Διεθνών Προτύπων Χρηματοοικονομικής Αναφοράς 2008». Οι περισσότερες από τις τροποποιήσεις αυτές έχουν έναρξη ισχύος την 1η Ιανουαρίου 2009 ή μεταγενέστερα. Εκτιμάται ότι η επίδραση δεν είναι σημαντική στις Οικονομικές Καταστάσεις του Ομίλου.

### 3.2 Νέα και τροποποιημένα πρότυπα και Διερμηνείες

#### **ΔΠΧΑ 2, Παροχές που εξαρτώνται από την αξία των μετοχών "όροι εξάσκησης και ακυρώσεις" - Τροποποιημένο**

Η τροποποίηση του προτύπου διευκρινίζει δύο θέματα: Τον ορισμό της «προϋπόθεσης κατοχύρωσης», με την εισαγωγή του όρου «μη-προϋπόθεση κατοχύρωσης» για όρους που δεν αποτελούν όρους υπηρεσίας ή απόδοσης. Επίσης διευκρινίζεται ότι όλες οι ακυρώσεις, είτε προέρχονται από την οντότητα είτε από τα συμβαλλόμενα μέρη, πρέπει να έχουν την ίδια λογιστική αντιμετώπιση. Το ΔΠΧΑ 2 ισχύει για χρήσεις που ξεκινούν την ή μετά την 1η Ιανουαρίου του 2009. Η Διοίκηση εκτιμά ότι οι τροποποιήσεις του Δ.Π.Χ.Α. 2 δε θα έχουν επίδραση στις λογιστικές πολιτικές του Ομίλου λόγω του ότι δεν υπάρχουν προγράμματα παροχών που να εξαρτώνται από την αξία των μετοχών.

### **ΔΛΠ 32 και ΔΛΠ 1 Χρηματοοικονομικά Μέσα διαθέσιμα από τον κάτοχο (ή “puttable” μέσο)**

Η τροποποίηση στο ΔΛΠ 32 απαιτεί όπως ορισμένα χρηματοοικονομικά μέσα διαθέσιμα από τον κάτοχο (“puttable” μέσα) και υποχρεώσεις που ανακύπτουν κατά τη ρευστοποίηση μιας οντότητας καταταχθούν ως Ίδια Κεφάλαια εάν πληρούνται συγκεκριμένα κριτήρια. Η τροποποίηση στο ΔΛΠ 1 απαιτεί γνωστοποίηση πληροφοριών αναφορικά με τα “puttable” μέσα που κατατάσσονται ως Ίδια Κεφάλαια. τροποποιημένη έκδοση του ΔΛΠ 32 ισχύει για χρήσεις που ξεκινούν την ή μετά την 1η Ιανουαρίου του 2009. Ο Όμιλος αναμένει ότι αυτές οι τροποποιήσεις δεν θα επηρεάσουν τις οικονομικές του καταστάσεις.

### **ΔΛΠ 39 Χρηματοπιστωτικά Μέσα: Αναγνώριση και Επιμέτρηση: Κατάλληλα Μέσα Αντιστάθμισης (τροποποίηση Ιούλιος 2008)**

Η τροποποίηση στο ΔΛΠ 39, επιτρέπει σε μία οντότητα να προσδιορίσει ως αντισταθμιζόμενο στοιχείο ένα τμήμα της μεταβολής της εύλογης αξίας ή της διακύμανσης της ταμειακής ροής ενός χρηματοοικονομικού μέσου. Μία οντότητα μπορεί να προσδιορίσει τις μεταβολές στην εύλογη αξία ή στις ταμειακές ροές που συνδέονται με έναν μονομερή κίνδυνο ως το αντισταθμιζόμενο στοιχείο, σε μία αποτελεσματική σχέση αντιστάθμισης. Ο Όμιλος δεν αναμένει ότι η τροποποίηση αυτή θα επηρεάσει τις οικονομικές του καταστάσεις. Η τροποποιημένη έκδοση του ΔΛΠ 39 ισχύει για χρήσεις που ξεκινούν την ή μετά την 1η Ιουλίου του 2009. Ο Όμιλος δεν κατείχε τέτοιου είδους χρηματοοικονομικά στοιχεία μέχρι την ημερομηνία παρουσίασης των συγκεκριμένων καταστάσεων.

### **Τροποποιήσεις στο Δ.Λ.Π. 39 και στο Δ.Π.Χ.Α. 7 - Επαναταξινόμηση Χρηματοοικονομικών Περιουσιακών Στοιχείων**

Οι τροποποιήσεις στο Δ.Λ.Π. 39 επιτρέπουν, σε κάποιες περιπτώσεις, την επαναταξινόμηση από την κατηγορία επενδύσεων προς εμπορία σε άλλες κατηγορίες, μη παράγωγων χρηματοοικονομικών περιουσιακών στοιχείων, καθώς και την επαναταξινόμηση χρηματοοικονομικών περιουσιακών στοιχείων από την κατηγορία διαθέσιμα προς πώληση στα δάνεια και απαιτήσεις. Οι τροποποιήσεις στο Δ.Π.Χ.Α. 7 απαιτούν επιπρόσθετες γνωστοποιήσεις στις οικονομικές καταστάσεις οργανισμών που εφαρμόζουν τις προαναφερθείσες τροποποιήσεις στο Δ.Λ.Π. 39. Η τροποποιημένη έκδοση του ΔΛΠ 39 και ΔΠΧΑ 7 ισχύει για χρήσεις που ξεκινούν την ή μετά την 1η Ιουλίου του 2008. Ο Όμιλος δεν κατείχε τέτοιου είδους χρηματοοικονομικά στοιχεία μέχρι την ημερομηνία παρουσίασης των συγκεκριμένων καταστάσεων.

### **Δ.Π.Χ.Α. 9: «Χρηματοοικονομικά Μέσα»**

Η IASB σχεδιάζει να αντικαταστήσει πλήρως το Δ.Λ.Π. 39 « Χρηματοοικονομικά μέσα αναγνώριση και αποτίμηση» κατά το τέλος του 2010, το οποίο θα τεθεί σε εφαρμογή για ετήσιες οικονομικές περιόδους που ξεκινούν την 1 Ιανουαρίου 2013. Το Δ.Π.Χ.Α. 9 αποτελεί την πρώτο στάδιο του συνολικού σχεδίου αντικατάστασης του Δ.Λ.Π. 39. Τα βασικά στάδια έχουν ως εξής:

- 1ο στάδιο: Αναγνώριση και αποτίμηση
- 2ο στάδιο: Μεθοδολογία απομείωσης
- 3ο στάδιο: Λογιστική αντιστάθμισης

Επιπλέον ένα επιπλέον σχέδιο πραγματεύεται με τα θέματα που αφορούν στη διακοπή αναγνώρισης.

Το Δ.Π.Χ.Α. 9 στοχεύει στη μείωση της πολυπλοκότητας στη λογιστική αντιμετώπιση των χρηματοπιστωτικών μέσων παρέχοντας λιγότερες κατηγορίες χρηματοοικονομικών στοιχείων ενεργητικού και μια αρχή με βάση προσέγγιση για την ταξινόμησή τους. Κάτω το νέο πρότυπο, η οικονομική οντότητα ταξινομεί τα χρηματοοικονομικά στοιχεία ενεργητικού είτε στο αποσβεσμένο κόστος είτε στην εύλογη αξία βάσει

- α) του επιχειρηματικού μοντέλου της επιχείρησης για τη διαχείριση των χρηματοοικονομικών στοιχείων ενεργητικού, και
- β) των χαρακτηριστικών των συμβατών ταμειακών ροών των χρηματοοικονομικών στοιχείων ενεργητικού (αν δεν έχει επιλέξει να ορίσει το χρηματοοικονομικό στοιχείο ενεργητικού στην εύλογη αξία μέσω αποτελεσμάτων).

Η ύπαρξη μονό δυο κατηγοριών - αποσβεσμένο κόστος και εύλογη αξία - σημαίνει ότι θα απαιτείται μόνο ένα μοντέλο απομείωσης στο πλαίσιο του νέου προτύπου, μειώνοντας έτσι την πολυπλοκότητα.

Η εφαρμογή του ΔΠΧΑ 9 δεν άναμένεται να έχει σημαντική επίδραση στον Όμιλο.

**ΕΔΔΠΧΠ 15 Συμφωνίες κατασκευής ακινήτων (Real Estate)**

Αυτή ή Διερμηνεία εκδόθηκε στις 3/7/2008, ισχύει για ετήσιες περιόδους από 01/01/2009 και μετά και έχει αναδρομική εφαρμογή. Παρέχει οδηγίες για τον καθορισμό του εάν ένα σύμβολο για την κατασκευή ακίνητης περιουσίας εμπίπτει στο πλαίσιο εφαρμογής του ΔΛΠ 11 «Κατασκευαστικά Σύμβολα» ή του ΔΛΠ 18 «Εσοδα». Η Διερμηνεία αυτή δεν έχει εφαρμογή στον Όμιλο.

**ΕΔΔΠΧΠΑ 16 Αντισταθμίσεις καθαρής επένδυσης σε επιχειρηματική δραστηριότητα του εξωτερικού**

Η Επιτροπή Διερμηνειών εξέδωσε την Ε.Δ.Δ.Π.Χ.Α. 16 «Αντισταθμίσεις Καθαρής Επένδυσης σε Επιχειρηματική Δραστηριότητα του Εξωτερικού». Η Διερμηνεία διευκρινίζει ορισμένα ζητήματα για τη λογιστική αντιμετώπιση αντισταθμίσεων συναλλαγματικού κινδύνου καθαρής επένδυσης σε επιχειρηματική δραστηριότητα του εξωτερικού (όπως οι θυγατρικές και οι συγγενείς επιχειρήσεις των οποίων οι δραστηριότητες πραγματοποιούνται σε νόμισμα διαφορετικό του λειτουργικού νομίσματος της αναφέρουσας επιχείρησης). Τα βασικά θέματα που εξετάζονται είναι:

- Ο τύπος κινδύνου που μπορεί να περιγράψει αυτή τη μορφή λογιστικής αντισταθμίσεων, και
- που μέσα στον όμιλο το μέσο που αντισταθμίζει αυτό τον κίνδυνο μπορεί να κατέχεται.

Η Ε.Δ.Δ.Π.Χ.Α. 16 ισχύει για ετήσιες περιόδους που αρχίζουν την ή μετά από την 1η Οκτωβρίου 2009, ενώ η νωρίτερη εφαρμογή της επιτρέπεται. Η διερμηνεία αυτή δεν έχει επίπτωση στις οικονομικές καταστάσεις του Ομίλου.

**Ε.Δ.Δ.Π.Χ.Α. 17. Διανομές μη ταμειακών στοιχείων του ενεργητικού στους Ιδιοκτήτες**

Όταν μία επιχείρηση προβαίνει στην ανακοίνωση διανομής και έχει την υποχρέωση να διανείμει στοιχεία του ενεργητικού που αφορούν στους ιδιοκτήτες της, θα πρέπει να αναγνωρίζει μία υποχρέωση για αυτά τα πληρωτέα μερίσματα.

Σκοπός της Ε.Δ.Δ.Π.Χ.Α. 17 είναι η παροχή οδηγιών αναφορικά με το πότε θα πρέπει μία επιχείρηση να αναγνωρίζει τα μερίσματα πληρωτέα το πώς θα πρέπει να τα μετρά καθώς και, το πώς θα πρέπει να λογιστικοποιεί τις διαφορές μεταξύ της λογιστικής αξίας των στοιχείων του ενεργητικού που διανέμονται και της λογιστικής αξίας των πληρωτέων μερισμάτων όταν η επιχείρηση εξοφλεί τα μερίσματα πληρωτέα.

Η Ε.Δ.Δ.Π.Χ.Α. 17 «Διανομές μη Ταμειακών Στοιχείων του Ενεργητικού στους Ιδιοκτήτες» εφαρμόζεται από τις επιχειρήσεις μελλοντικά για ετήσιες περιόδους που ξεκινούν την ή μετά την 01/07/2009. Νωρίτερη εφαρμογή της Διερμηνείας επιτρέπεται αρκεί η επιχείρηση να γνωστοποιεί το γεγονός αυτό στις Επεξηγηματικές Σημειώσεις των Οικονομικών Καταστάσεων και ταυτόχρονα να εφαρμόζει το Δ.Π.Χ.Α. 3 (όπως αναθεωρήθηκε το 2008), το Δ.Λ.Π. 27 (όπως τροποποιήθηκε τον Μάιο του 2008) και το Δ.Π.Χ.Α. 5 (όπως τροποποιήθηκε από την παρούσα Διερμηνεία). Η αναδρομική εφαρμογή της Διερμηνείας δεν επιτρέπεται.

**Ε.Δ.Δ.Π.Χ.Α. 18. Μεταφορές στοιχείων ενεργητικού από Πελάτες**

Η ΕΔΔΠΧΑ εφαρμόζεται κυρίως στις επιχειρήσεις ή οργανισμούς κοινής ωφέλειας. Σκοπός της ΕΔΔΠΧΑ 18 αποσαφηνίζει τις απαιτήσεις των Δ.Π.Χ.Α. σχετικά με τις συμφωνίες κατά τις οποίες μια επιχείρηση λαμβάνει από ένα πελάτη της μέρος ενσώματων παγίων (οικόπεδα, κτιριακές εγκαταστάσεις ή εξοπλισμό τον οποίο η επιχείρηση θα πρέπει να χρησιμοποιήσει είτε με σκοπό ο πελάτης να αποτελέσει μέρος ενός δικτύου ή με σκοπό ο πελάτης να αποκτήσει συνεχή πρόσβαση στη παροχή αγαθών ή υπηρεσιών όπως για παράδειγμα παροχή ηλεκτρισμού ή νερού.

Η Ε.Δ.Δ.Π.Χ.Α. 18 «Μεταφορές στοιχείων ενεργητικού από Πελάτες» εφαρμόζεται από τις επιχειρήσεις μελλοντικά για ετήσιες περιόδους που ξεκινούν την ή μετά την 01/07/2009. Η Διερμηνεία αυτή δεν έχει εφαρμογή στον Όμιλο.

**Ε.Δ.Δ.Π.Χ.Α. 19: Εξόφληση Χρηματοοικονομικών Υποχρεώσεων μέσω Συμμετοχικών Τίτλων**

Η Διερμηνεία 19 εξετάζει το θέμα της λογιστικής αντιμετώπισης των περιπτώσεων όταν οι όροι μιας χρηματοοικονομικής υποχρέωσης αποτελούν αντικείμενο επαναδιαπραγμάτευσης και ως αποτέλεσμα η οντότητα εκδίδει μετοχικούς τίτλους στον πιστωτή για να εξοφλήσει το σύνολο ή μέρος της χρηματοοικονομικής υποχρέωσης. Τέτοιες συναλλαγές αναφέρεται μερικές φορές ως ανταλλαγές «χρεωστικών - συμμετοχικών τίτλων» ή συμφωνίες ανταλλαγής μετοχών, και η συχνότητα τους αυξάνεται κατά τη διάρκεια της οικονομικής κρίσης.



Πριν από τη δημοσίευση της Ε.Δ.Δ.Π.Χ.Α. 19, υπήρχε σημαντική ποικιλομορφία στη λογιστική αντιμετώπιση αυτών των συναλλαγών. Η νέα Διερμηνεία εφαρμόζεται για λογιστικές περιόδους που ξεκινούν την ή μετά την 1η Ιουλίου 2010, και επιτρέπεται η πρόωγη υιοθέτησης. Δεν αναμένεται να έχει επίδραση στον Όμιλο.

### **Ετήσιες Βελτιώσεις 2009**

Κατά το 2009 η IASB προέβη στην έκδοση των ετήσιων Βελτιώσεων στα Δ.Π.Χ.Α για το 2009 – μια σειρά προσαρμογών σε 12 Πρότυπα – που αποτελεί μέρος του προγράμματος για ετήσιες βελτιώσεις στα Πρότυπα. Το πρόγραμμα των ετήσιων βελτιώσεων της IASB στοχεύει στο να πραγματοποιούνται απαραίτητες αλλά μη επείγουσες προσαρμογές σε Δ.Π.Χ.Α. τα οποία δεν θα αποτελέσουν μέρος κάποιου μεγαλύτερου προγράμματος αναθεωρήσεων. Οι περισσότερες προσαρμογές έχουν ημερομηνία έναρξης ισχύος για τις ετήσιες χρήσεις που ξεκινούν την ή μετά την 1η Ιανουαρίου 2010 ενώ προγενέστερη εφαρμογή τους επιτρέπεται.

Ο Όμιλος δεν έχει σκοπό να εφαρμόσει κανένα από τα Πρότυπα ή τις Διερμηνείες νωρίτερα.

Με βάση την υπάρχουσα δομή του Ομίλου και τις λογιστικές πολιτικές που ακολουθούνται, η Διοίκηση δεν αναμένει σημαντικές επιδράσεις στις οικονομικές καταστάσεις ντου Ομίλου από την εφαρμογή των ανωτέρω Προτύπων και διερμηνειών, όταν αυτά καταστούν εφαρμόσιμα.

Ο Όμιλος δεν έχει σκοπό να εφαρμόσει κανένα από τα Πρότυπα ή τις Διερμηνείες νωρίτερα.

### **3.3 Δομή του Ομίλου και μέθοδος ενοποίησης εταιρειών**

Οι επιχειρήσεις που περιλαμβάνονται στην πλήρη ενοποίηση της JUMBO A.E.E. είναι οι ακόλουθες:

#### **Μητρική Εταιρεία:**

Η Ανώνυμη Εμπορική Εταιρεία με την επωνυμία «JUMBO Ανώνυμη Εμπορική Εταιρεία» και το διακριτικό τίτλο « JUMBO» ιδρύθηκε το έτος 1986, με έδρα σήμερα στο Μοσχάτο Αττικής (οδός Κύπρου 9 & Ύδρας), είναι εισηγμένη από το έτος 1997 στην Παράλληλη Αγορά του Χρηματιστηρίου Αξιών Αθηνών και είναι εγγεγραμμένη στο Μητρώο Ανωνύμων Εταιρειών του Υπουργείου Ανάπτυξης με ΑΡ.Μ.Α.Ε. 7650/06/Β/86/04. Η εταιρεία έχει καταταγεί στην κατηγορία Μεγάλης Κεφαλαιοποίησης του Χρηματιστηρίου Αθηνών.

#### **Θυγατρικές εταιρείες:**

1. Η θυγατρική εταιρεία με την επωνυμία «Jumbo Trading Ltd», είναι Κυπριακή εταιρία περιορισμένης ευθύνης (Limited). Ιδρύθηκε το έτος 1991. Έδρα αυτής, η Λευκωσία Κύπρου (Λεωφ. Αβραάμ Αντωνίου 9, Κάτω Λακατάμια της Λευκωσίας). Είναι εγγεγραμμένη στο Μητρώο Εφόρου Εταιριών Κύπρου με αριθμό Ε 44824. Δραστηριοποιείται στην Κύπρο στο ίδιο αντικείμενο με τη μητρική δηλαδή το λιανικό εμπόριο παιχνιδιών. Η Μητρική κατέχει το 100% των μετοχών και των δικαιωμάτων ψήφου αυτής.

2. Η θυγατρική εταιρεία στην Βουλγαρία με την επωνυμία «JUMBO EC.B.» συστάθηκε την 1η Σεπτεμβρίου 2005 ως Μονοπρόσωπη Εταιρία Περιορισμένης Ευθύνης με αριθμό Μητρώου – Μεριδίας 96904, τόμος 1291 του Πρωτοδικείου Σόφιας και σύμφωνα με τις πρόνοιες και προϋποθέσεις του αρ. 115 Ε.Ν. Έδρα αυτής η Σόφια Βουλγαρίας (Bul. Bulgaria 51 Sofia 1404). Η Μητρική κατέχει το 100% των μετοχών και των δικαιωμάτων ψήφου αυτής.

3. Η θυγατρική εταιρεία στη Ρουμανία με την επωνυμία «JUMBO EC.R. S.R.L» συστάθηκε την 9η Αυγούστου 2006 ως εταιρεία περιορισμένης ευθύνης (srl) με αριθμό διάταξης στο εμπορικό Μητρώο J40/12864/2006, με έδρα το Βουκουρέστι (Intr.Vasile Paun αρ. 1, 3ος όροφος, διοικητική περιοχή 5 διαμέρισμα αρ.3, Βουκουρέστι). Η Μητρική κατέχει το 100% των μετοχών και των δικαιωμάτων ψήφου αυτής.

4. Η θυγατρική εταιρεία ASPETTO Ltd ιδρύθηκε την 21/8/2006 με έδρα την Λευκωσία Κύπρου (Λεωφ. Αβραάμ Αντωνίου 9, Κάτω Λακατάμια της Λευκωσίας). Η «Jumbo Trading Ltd» κατέχει το 100% των ψήφων της εταιρείας αυτής.

5. Η εταιρεία WESTLOOK SRL είναι θυγατρικής της εταιρείας ASPETTO Ltd η οποία κατέχει το

100% του μετοχικού της κεφαλαίου. Έδρα της είναι το Βουκουρέστι Ρουμανίας (BUCAREST, District No 4, 90-92 Calea Serban Voda, 4th Floor) Η εταιρεία αυτή ιδρύθηκε στις 16/10/2006.

Οι εταιρείες του Ομίλου οι οποίες περιλαμβάνονται στις ενοποιημένες οικονομικές καταστάσεις και η μέθοδος ενοποίησης έχουν ως εξής:

Ενοποιημένη θυγατρική	Ποσοστό & είδος συμμετοχής	Έδρα	Μέθοδος ενοποίησης
JUMBO TRADING LTD	100% Άμεση	Κύπρος	Ολική ενοποίηση
JUMBO EC.B LTD	100% Άμεση	Βουλγαρία	Ολική ενοποίηση
JUMBO EC.R SRL	100% Άμεση	Ρουμανία	Ολική ενοποίηση
ASPETTO LTD	100% Έμμεση	Κύπρος	Ολική ενοποίηση
WESTLOOK SRL	100% Έμμεση	Ρουμανία	Ολική ενοποίηση

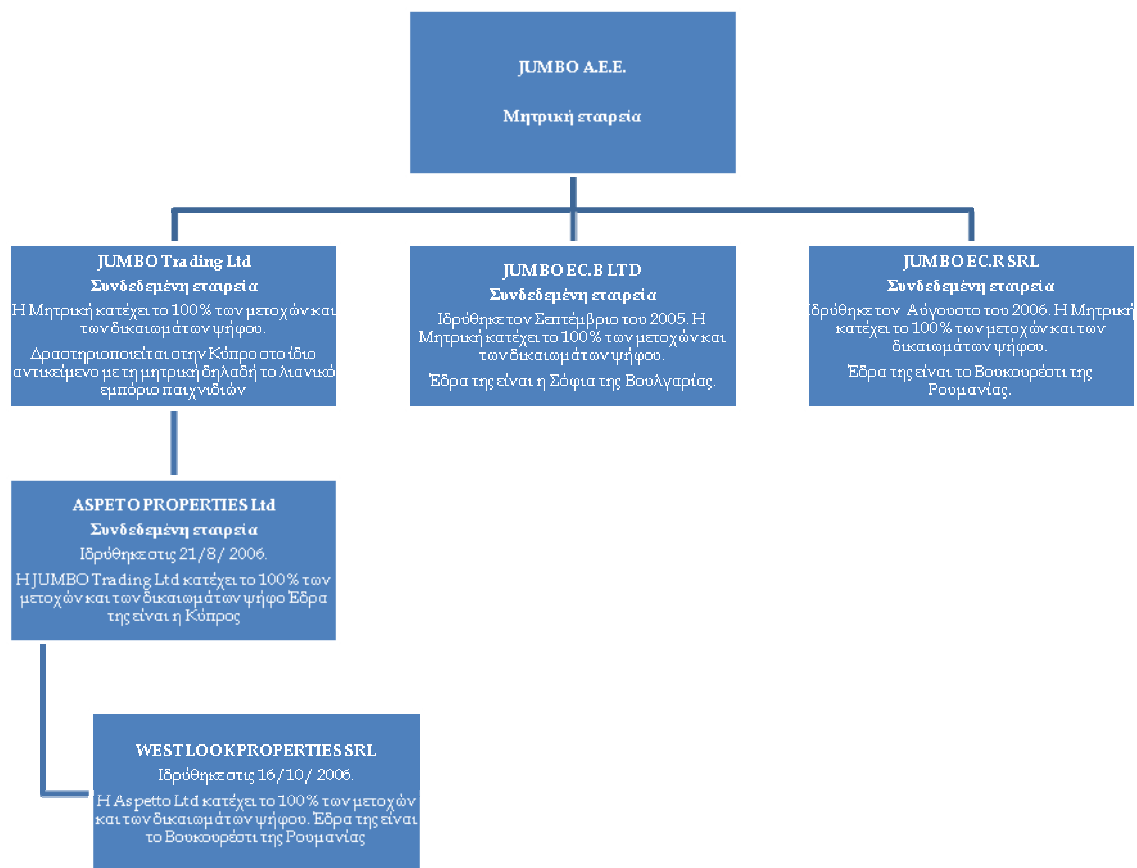

Κατά την διάρκεια της περιόδου δεν μεταβλήθηκε η δομή του Ομίλου.

## 4. Σημειώσεις επί των Οικονομικών Καταστάσεων

### 4.1 Οικονομικές πληροφορίες κατά τομέα

Ο Όμιλος αναγνωρίζει τρεις γεωγραφικούς τομείς Ελλάδα, Κύπρος και Βουλγαρία ως λειτουργικούς τομείς. Οι ανωτέρω γεωγραφικοί τομείς είναι αυτοί που χρησιμοποιούνται από την Διοίκηση της επιχείρησης για εσωτερικούς σκοπούς. Οι στρατηγικές αποφάσεις της διοίκησης λαμβάνονται με βάση τα αναπροσαρμοσμένα λειτουργικά αποτελέσματα του κάθε παρουσιαζόμενου τομέα, τα οποία χρησιμοποιούνται για την μέτρηση της αποδοτικότητάς τους.

Οι δραστηριότητες του Ομίλου, οι οποίες δεν πληρούν τα κριτήρια κι τα ποσοτικά όρια του ΔΠΧΑ 8 για να αποτελέσουν διακριτό λειτουργικό τομέα, συνδυάζονται και παρουσιάζονται υπό την περιγραφή «λοιπά». Στα «λοιπά» περιλαμβάνονται έσοδα και έξοδα της διοίκησης καθώς επίσης και λοιπά έκτακτα μη οργανικά αποτελέσματα τα οποία δεν πληρούν τις προϋποθέσεις να κατανεμηθούν καθότι χρησιμοποιούνται για το σύνολο των δραστηριοτήτων του Ομίλου.

Ο Όμιλος με βάση το ΔΛΠ 14 εμφάνιζε στις δημοσιευμένες καταστάσεις ως πρωτεύων τομέα πληροφόρησης την διάκριση των πωλήσεων του σε λιανικές και χονδρικές, ενώ ως δευτερεύων τομέα εμφάνιζε τον γεωγραφικό τομέα. Η υιοθέτηση του ΔΠΧΑ 8 είχε ως συνέπεια αλλαγές στην αναγνώριση των λειτουργικών τομέων του Ομίλου και συγκεκριμένα στην αναγνώριση τριών γεωγραφικών τομέων ως τους λειτουργικούς της τομείς.

Τα αποτελέσματα του Ομίλου ανά τομέα για το πρώτο εξάμηνο της τρέχουσας χρήσης αναλύονται ως εξής:

(ποσά σε ευρώ)	01/07/2009-31/12/2009				
	Ελλάδα	Κύπρος	Βουλγαρία	Λοιπά	Σύνολο
Πωλήσεις	274.948.894	26.120.888	9.029.946	-	310.099.728
Ενδοεταιρικές πωλήσεις	17.003.708	685.076	327.713	-	18.016.497
<b>Σύνολα καθαρών πωλήσεων</b>	<b>257.945.186</b>	<b>25.435.812</b>	<b>8.702.233</b>	-	<b>292.083.231</b>
Κόστος πωληθέντων	124.050.776	12.483.426	4.080.968	-	140.615.171
<b>Μικτό Κέρδος</b>	<b>133.894.409</b>	<b>12.952.386</b>	<b>4.621.265</b>	-	<b>151.468.060</b>
Λοιπά έσοδα εκμετάλλευσης				1.325.440	1.325.440
Έξοδα Διοίκησης	(899.014)	-	-	(8.478.754)	(9.377.768)
Έξοδα Διάθεσης	(57.419.777)	(3.657.542)	(1.300.588)	(205.789)	(62.583.697)
Λοιπά έξοδα εκμετάλλευσης				(2.462.896)	(2.462.896)
<b>Κέρδη προ φόρων, χρηματοδοτικών και επενδυτικών αποτελεσμάτων</b>	<b>75.575.619</b>	<b>9.294.843</b>	<b>3.320.677</b>	<b>(9.821.999)</b>	<b>78.369.140</b>
Χρηματοοικονομικά έξοδα				(3.538.266)	(3.538.266)
Χρηματοοικονομικά έσοδα				1.927.888	1.927.888
<b>Κέρδη προ Φόρων</b>	<b>75.575.619</b>	<b>9.294.843</b>	<b>3.320.677</b>	<b>(11.432.378)</b>	<b>76.758.762</b>
Φόρος εισοδήματος				(27.374.521)	(27.374.521)
<b>Κέρδη μετά φόρων</b>	<b>75.575.619</b>	<b>9.294.843</b>	<b>3.320.677</b>	<b>(38.806.899)</b>	<b>49.384.241</b>
<b>Αποσβέσεις ενσώματων και άυλων περιουσιακών στοιχείων</b>	<b>(4.999.821)</b>	<b>(447.008)</b>	<b>(270.793)</b>	<b>(330.304)</b>	<b>(6.047.926)</b>

Τα αποτελέσματα του Ομίλου ανά τομέα για το πρώτο εξάμηνο της προηγούμενης χρήσης αναλύονται ως εξής:

(ποσά σε ευρώ)	01/07/2008-31/12/2008				
	Ελλάδα	Κύπρος	Βουλγαρία	Λοιπά	Σύνολο
Πωλήσεις	262.422.995	23.129.438	7.185.251	-	292.737.685
Ενδοεταιρικές πωλήσεις	15.901.811	564.898	264.166	-	16.730.875
<b>Σύνολα καθαρών πωλήσεων</b>	<b>246.521.184</b>	<b>22.564.540</b>	<b>6.921.085</b>	-	<b>276.006.810</b>
Κόστος πωληθέντων	118.978.888	11.083.684	3.284.260	-	133.346.832
<b>Μικτό Κέρδος</b>	<b>127.542.296</b>	<b>11.480.856</b>	<b>3.636.825</b>	-	<b>142.659.977</b>
Λοιπά έσοδα εκμετάλλευσης				1.347.324	1.347.324
Έξοδα Διοίκησης	(902.382)			(8.264.270)	(9.166.652)
Έξοδα Διάθεσης	(55.097.921)	(2.958.299)	(871.698)	(260.743)	(59.188.661)
Λοιπά έξοδα εκμετάλλευσης				(2.382.676)	(2.382.676)
<b>Κέρδη προ φόρων, χρηματοδοτικών και επενδυτικών αποτελεσμάτων</b>	<b>71.541.993</b>	<b>8.522.558</b>	<b>2.765.127</b>	<b>(9.560.364)</b>	<b>73.269.313</b>
Χρηματοοικονομικά έξοδα				(4.210.025)	(4.210.025)
Χρηματοοικονομικά έσοδα				1.149.061	1.149.061
<b>Κέρδη προ Φόρων</b>	<b>71.541.993</b>	<b>8.522.558</b>	<b>2.765.127</b>	<b>(12.621.329)</b>	<b>70.208.349</b>
Φόρος εισοδήματος				(14.804.343)	(14.804.343)
<b>Κέρδη μετά φόρων</b>	<b>71.541.993</b>	<b>8.522.558</b>	<b>2.765.127</b>	<b>(27.425.672)</b>	<b>55.404.005</b>
<b>Αποσβέσεις ενσώματων και άυλων περιουσιακών στοιχείων</b>	<b>(4.489.826)</b>	<b>(412.361)</b>	<b>(220.307)</b>	<b>(349.269)</b>	<b>(5.471.763)</b>

Τα αποτελέσματα του Ομίλου ανά τομέα για την χρήση 1<sup>η</sup> Ιουλίου 2008- 30 Ιουνίου 2009 αναλύονται ως εξής:

(ποσά σε ευρώ)	01/07/2008-30/06/2009				
	Ελλάδα	Κύπρος	Βουλγαρία	Λοιπά	Σύνολο
Πωλήσεις	444.140.428	37.576.115	12.376.867	-	494.093.411
Ενδοεταιρικές πωλήσεις	24.608.438	936.887	739.630	-	26.284.955
<b>Σύνολα καθαρών πωλήσεων</b>	<b>419.531.990</b>	<b>36.639.228</b>	<b>11.637.237</b>	-	<b>467.808.456</b>
Κόστος πωληθέντων	189.793.381	18.252.899	5.491.297	-	213.537.578
<b>Μικτό Κέρδος</b>	<b>229.738.609</b>	<b>18.386.329</b>	<b>6.145.940</b>	-	<b>254.270.878</b>
Λοιπά έσοδα εκμετάλλευσης				2.884.891	2.884.891
Έξοδα Διοίκησης	(1.211.483)			(14.725.977)	(15.937.459)
Έξοδα Διάθεσης	(101.965.865)	(4.674.593)	(1.831.985)	(236.012)	(108.708.455)
Λοιπά έξοδα εκμετάλλευσης				(4.330.873)	(4.330.873)
<b>Κέρδη προ φόρων, χρηματοδοτικών και επενδυτικών αποτελεσμάτων</b>	<b>126.561.261</b>	<b>13.711.736</b>	<b>4.313.955</b>	<b>(16.407.971)</b>	<b>128.178.982</b>
Χρηματοοικονομικά έξοδα				(7.718.913)	(7.718.913)
Χρηματοοικονομικά έσοδα				2.816.770	2.816.770
<b>Κέρδη προ Φόρων</b>	<b>126.561.261</b>	<b>13.711.736</b>	<b>4.313.955</b>	<b>(21.310.113)</b>	<b>123.276.839</b>
Φόρος εισοδήματος				(27.533.426)	(27.533.426)
<b>Κέρδη μετά φόρων</b>	<b>126.561.261</b>	<b>13.711.736</b>	<b>4.313.955</b>	<b>(48.843.539)</b>	<b>95.743.413</b>
<b>Αποσβέσεις ενσώματων και άυλων περιουσιακών στοιχείων</b>	<b>(9.403.366)</b>	<b>(849.286)</b>	<b>(446.901)</b>	<b>(719.292)</b>	<b>(11.418.846)</b>

Η κατανομή των στοιχείων του ενεργητικού και των υποχρεώσεων στους επιχειρηματικούς τομείς για τις περιόδους 01/07/2009-31/12/2009, 01/07/2008-31/12/2008 και 01/07/2008-30/06/2009 αναλύεται ως εξής:

(ποσά σε ευρώ)	31/12/2009				
	Ελλάδα	Κύπρος	Βουλγαρία	Λοιπά	Σύνολο
Ενεργητικό Τομέα	375.630.813	32.470.083	45.023.419	-	453.124.315
Μη κατανεμημένα στοιχεία Ενεργητικού	-	-	-	305.891.831	305.891.831
<b>Ενοποιημένο Ενεργητικό</b>	<b>375.630.813</b>	<b>32.470.083</b>	<b>45.023.419</b>	<b>305.891.831</b>	<b>759.016.146</b>
Υποχρεώσεις Τομέα	254.515.589	8.136.222	1.213.290	-	263.865.101
Μη κατανεμημένα στοιχεία Υποχρεώσεων	-	-	-	72.836.862	72.836.862
<b>Ενοποιημένες Υποχρεώσεις</b>	<b>254.515.589</b>	<b>8.136.222</b>	<b>1.213.290</b>	<b>72.836.862</b>	<b>336.701.963</b>

(ποσά σε ευρώ)	31/12/2008				
	Ελλάδα	Κύπρος	Βουλγαρία	Λοιπά	Σύνολο
Ενεργητικό Τομέα	367.569.720	34.682.150	28.936.931	-	431.188.801
Μη κατανεμημένα στοιχεία Ενεργητικού	-	-	-	153.198.617	153.198.617
<b>Ενοποιημένο Ενεργητικό</b>	<b>367.569.720</b>	<b>34.682.150</b>	<b>28.936.931</b>	<b>153.198.617</b>	<b>584.387.418</b>
Υποχρεώσεις Τομέα	208.907.150	9.568.017	264.610	-	218.739.777
Μη κατανεμημένα στοιχεία Υποχρεώσεων	-	-	-	50.200.626	50.200.626
<b>Ενοποιημένες Υποχρεώσεις</b>	<b>208.907.150</b>	<b>9.568.017</b>	<b>264.610</b>	<b>50.200.626</b>	<b>268.940.403</b>

(ποσά σε ευρώ)	30/06/2009				
	Ελλάδα	Κύπρος	Βουλγαρία	Λοιπά	Σύνολο
Ενεργητικό Τομέα	398.863.494	33.848.669	33.813.249	-	466.525.412
Μη κατανεμημένα στοιχεία Ενεργητικού	-	-	-	197.343.646	197.343.646
<b>Ενοποιημένο Ενεργητικό</b>	<b>398.863.494</b>	<b>33.848.669</b>	<b>33.813.249</b>	<b>197.343.646</b>	<b>663.869.058</b>
Υποχρεώσεις Τομέα	261.883.790	6.223.314	356.138	-	268.463.242
Μη κατανεμημένα στοιχεία Υποχρεώσεων	-	-	-	39.741.006	39.741.006
<b>Ενοποιημένες Υποχρεώσεις</b>	<b>261.883.790</b>	<b>6.223.314</b>	<b>356.138</b>	<b>39.741.006</b>	<b>308.204.248</b>

Η κύρια δραστηριότητα του Ομίλου είναι η λιανική πώληση παιχνιδιών, βρεφικών ειδών, εποχιακών, ειδών βιβλιοχαρτοπωλείου, εποχιακών ειδών και ειδών σπιτιού.

Οι πωλήσεις ανά τύπο είδους για το πρώτο εξάμηνο της τρέχουσας χρήσης έχουν ως εξής:

Πωλήσεις ανά τύπο είδους για τη περίοδο 01/07/2009-31/12/2009		
Τύπο Είδους	Αξία Πωλήσεων σε	
	Ευρώ	Ποσοστό επί συνόλου
Παιχνίδι	106.333.755	36,41%
Βρεφικά είδη	34.852.007	11,93%
Βιβλιοχαρτοπωλείο	24.853.766	8,51%
Εποχιακά	70.099.211	24%
Είδη Σπιτιού	55.870.255	19,13%
Διάφορα	74.236	0,03%
<b>Σύνολο</b>	<b>292.083.231</b>	<b>100,00%</b>

Οι πωλήσεις ανά τύπο είδους για το πρώτο εξάμηνο της προηγούμενης χρήσης έχουν ως εξής:

Πωλήσεις ανά τύπο είδους για τη περίοδο 01/07/2008-31/12/2008		
Τύπο Είδους	Αξία Πωλήσεων σε	
	Ευρώ	Ποσοστό επί συνόλου
Παιχνίδι	105.917.018	38,37%
Βρεφικά είδη	34.105.169	12,36%
Βιβλιοχαρτοπωλείο	24.019.568	8,70%
Εποχιακά	64.713.701	23,45%
Είδη Σπιτιού	47.260.641	17,12%
Διάφορα	-9.287	0,00%
<b>Σύνολο</b>	<b>276.006.810</b>	<b>100,00%</b>

#### 4.2 Φόρος εισοδήματος

Ο φόρος εισοδήματος της περιόδου 01/7/2009-31/12/2009 υπολογίστηκε με συντελεστή 25% επί των κερδών της μητρικής, σύμφωνα με την ελληνική φορολογική νομοθεσία, 10% κατά μέσο όρο επί των κερδών των θυγατρικών JUMBO TRADING LTD της Κύπρου, JUMBO EC.B. της Βουλγαρίας και ASPETTO LTD της Κύπρου και 16% των θυγατρικών JUMBO EC.R SRL και WESTLOOK SRL της Ρουμανίας.

Η Εταιρεία με βάση το εκκαθαριστικό σημείωμα έκτακτης εισφοράς (άρθρο 2 του ν.3808/2009), επιβάρυνε τα μετά φόρων αποτελέσματά της με ποσό € 9.824 χιλ.. Το ποσό της έκτακτης εισφοράς υπολογίστηκε με βάση τη δήλωση Φ.Ε Οικονομικού έτους 2008- 2009.

Η πρόβλεψη για τους φόρους εισοδήματος που απεικονίζονται στις συνημμένες οικονομικές καταστάσεις αναλύεται ως εξής:

(ποσά σε ευρώ)	Ο ΟΜΙΛΟΣ			Η ΕΤΑΙΡΕΙΑ		
	31/12/2009	31/12/2008	30/6/2009	31/12/2009	31/12/2008	30/6/2009
Φόρος εισοδήματος περιόδου	17.211.864	16.002.912	28.467.668	15.986.898	14.981.353	26.803.780
Έκτακτη Εισφορά (άρθρο 2 ν.3808/2009)	9.824.882	-	-	9.824.882	-	-
Προσαρμογή αναβαλλόμενων φόρων λόγω αλλαγής του φορολογικού συντελεστή	-	(622.884)	(622.884)	-	(622.884)	(622.884)
Αναβαλλόμενοι φόροι εισοδήματος	248.946	(687.699)	(484.594)	251.586	(687.699)	(484.596)
Πρόβλεψη ενδεχόμενων φορολογικών διαφορών φορολογικών ελέγχων ανέλεγκτων χρήσεων	88.828	112.014	173.236	88.828	112.014	173.236
<b>Σύνολο</b>	<b>27.374.521</b>	<b>14.804.343</b>	<b>27.533.426</b>	<b>26.152.194</b>	<b>13.782.784</b>	<b>25.869.536</b>

#### 4.3 Κέρδη ανά μετοχή

Η ανάλυση των βασικών και μειωμένων κερδών ανά μετοχή για τον Όμιλο έχει ως εξής:

Βασικά κέρδη ανά μετοχή (ποσά σε ευρώ)	Ο ΟΜΙΛΟΣ				
	01/07/2009- 31/12/2009	01/10/2009- 31/12/2009	01/07/2008- 31/12/2008	01/10/2008- 31/12/2008	01/07/2008- 30/6/2009
Κέρδη που αναλογούν στους μετόχους της μητρικής	49.384.241	31.856.131	55.404.005	39.756.965	95.743.413
Σταθμισμένος μέσος όρος του αριθμού μετοχών	126.546.666	129.808.390	121.234.716	121.234.716	121.234.716
<b>Βασικά κέρδη ανά μετοχή (Ευρώ ανά μετοχή)</b>	<b>0,3902</b>	<b>0,2454</b>	<b>0,4570</b>	<b>0,3279</b>	<b>0,7897</b>

Μειωμένα κέρδη ανά μετοχή (ποσά σε ευρώ)	Ο ΟΜΙΛΟΣ				
	01/07/2009- 31/12/2009	01/10/2009- 31/12/2009	01/07/2008- 31/12/2008	01/10/2008- 31/12/2008	01/07/2008- 30/6/2009
Κέρδη που αναλογούν στους μετόχους της μητρικής	49.384.241	31.856.131	55.404.005	39.756.965	95.743.413
Έξοδο τόκου μετατρέψιμων χρεωστικών τίτλων (καθαρό από φόρους)	460.984	32.329	1.113.116	650.165	2.076.832
<b>Καθαρά κέρδη που αναλογούν στους μετόχους της μητρικής για σκοπούς απομειωμένων κερδών ανά μετοχή</b>	<b>49.845.225</b>	<b>31.888.461</b>	<b>56.517.121</b>	<b>40.407.130</b>	<b>97.820.245</b>

	Ο ΟΜΙΛΟΣ				
	01/07/2009- 31/12/2009	01/10/2009- 31/12/2009	01/07/2008- 31/12/2008	01/10/2008- 31/12/2008	01/07/2008 -30/6/2009
<b>Αριθμός μετοχών</b> Μέσος σταθμικός αριθμός κοινών μετοχών υπό έκδοση που χρησιμοποιήθηκαν για τον υπολογισμό των βασικών κερδών ανά μετοχή	126.546.666	129.808.390	121.234.716	121.234.716	121.234.716
Επίδραση απομείωσης:  – Μετατροπή μετατρέψιμων χρεωστικών τίτλων	3.602.336	340.592	8.914.317	8.914.317	8.914.317
<b>Σταθμισμένος μέσος όρος του αριθμού μετοχών που χρησιμοποιήθηκαν για τον υπολογισμό των μειωμένων κερδών ανά μετοχή</b>	130.149.002	130.148.982	130.149.033	130.149.033	130.149.033
<b>Απομειωμένα κέρδη ανά μετοχή (€/μετοχή)</b>	<b>0,3830</b>	<b>0,2450</b>	<b>0,4342</b>	<b>0,3105</b>	<b>0,7516</b>

Η ανάλυση των βασικών και μειωμένων κερδών ανά μετοχή για την Εταιρεία έχει ως εξής:

	Η ΕΤΑΙΡΕΙΑ				
	01/07/2009- 31/12/2009	01/10/2009- 31/12/2009	01/07/2008- 31/12/2008	01/10/2008- 31/12/2008	01/07/2008- 30/6/2009
<b>Βασικά κέρδη ανά μετοχή (ποσά σε ευρώ)</b>					
Κέρδη που αναλογούν στους μετόχους της μητρικής	38.863.973	24.801.330	46.817.325	33.864.924	81.879.282
Σταθμισμένος μέσος όρος του αριθμού μετοχών	126.546.666	129.808.390	121.234.716	121.234.716	121.234.716
<b>Βασικά κέρδη ανά μετοχή (Ευρώ ανά μετοχή)</b>	<b>0,3071</b>	<b>0,1911</b>	<b>0,3862</b>	<b>0,2793</b>	<b>0,6754</b>

	Η ΕΤΑΙΡΕΙΑ				
	01/07/2009- 31/12/2009	01/10/2009- 31/12/2009	01/07/2008- 31/12/2008	01/10/2008- 31/12/2008	01/07/2008- 30/6/2009
<b>Μειωμένα κέρδη ανά μετοχή (ποσά σε ευρώ)</b>					
Κέρδη που αναλογούν στους μετόχους της μητρικής	38.863.973	24.801.330	46.817.325	33.864.924	81.879.282
Έξοδο τόκου μετατρέψιμων χρεωστικών τίτλων (καθαρό από φόρους)	460.984	32.329	1.113.116	650.165	2.076.832
<b>Καθαρά κέρδη που αναλογούν στους μετόχους της μητρικής για σκοπούς απομειωμένων κερδών ανά μετοχή</b>	<b>39.324.957</b>	<b>24.833.659</b>	<b>47.930.441</b>	<b>34.515.089</b>	<b>83.956.114</b>

	Η ΕΤΑΙΡΕΙΑ				
	01/07/2009- 31/12/2009	01/10/2009- 31/12/2009	01/07/2008- 31/12/2008	01/10/2008- 31/12/2008	01/07/2008 -30/6/2009
<b>Αριθμός μετοχών</b> Μέσος σταθμικός αριθμός κοινών μετοχών υπό έκδοση που χρησιμοποιήθηκαν για τον υπολογισμό των βασικών κερδών ανά μετοχή	126.546.666	129.808.390	121.234.716	121.234.716	121.234.716
Επίδραση απομείωσης:  – Μετατροπή μετατρέψιμων χρεωστικών τίτλων	3.602.336	340.592	8.914.317	8.914.317	8.914.317

Σταθμισμένος μέσος όρος του αριθμού μετοχών που χρησιμοποιήθηκαν για τον υπολογισμό των μειωμένων κερδών ανά μετοχή  
Απομειωμένα κέρδη ανά μετοχή (€/μετοχή)

130.149.002	130.148.982	130.149.033	130.149.033	130.149.033
<b>0,3022</b>	<b>0,1908</b>	<b>0,3683</b>	<b>0,2652</b>	<b>0,6451</b>

Στις 8/9/2009 υποβλήθηκαν από δικαιούχους ομολογιούχους του μετατρέψιμου ομολογιακού δανείου που είχε εκδοθεί στις 8/9/2006, 117 αιτήσεις-δηλώσεις άσκησης του δικαιώματος μετατροπής συνολικά 4.081.093 ομολογιών, οι οποίες μετατρέπονται σε συνολικά 8.573.674 νέες κοινές ονομαστικές μετοχές της εταιρίας με δικαίωμα ψήφου, ονομαστικής αξίας € 1,40 η κάθε μια. Οι νέες αυτές μετοχές λήφθηκαν υπόψη για τον υπολογισμό του μέσου σταθμισμένου αριθμού μετοχών του Ομίλου.

Δεν είχαν μετατραπεί μέχρι την ημερομηνία σύνταξης των οικονομικών καταστάσεων 162.122 ομολογίες οι οποίες λήφθηκαν υπόψη για τον υπολογισμό των μειωμένων κερδών ανά μετοχή.

Τα μειωμένα κέρδη ανά μετοχή που γνωστοποίησε η εταιρεία στις οικονομικές καταστάσεις του πρώτου τριμήνου της τρέχουσας χρήσης ήταν 0,1419 ευρώ/μετοχή και 0,1139 ευρώ/μετοχή για τον Όμιλο και την Εταιρεία αντίστοιχα, ενώ ανέρχονταν σε 0,1380 ευρώ/μετοχή και 0,1113 ευρώ/μετοχή. Η διαφορά οφείλεται, κυρίως, στην επίδραση επί του σταθμισμένου αριθμού μετοχών που χρησιμοποιήθηκαν για τον υπολογισμό των μειωμένων κερδών ανά μετοχή, του αριθμού των μετοχών που θα προέκυπταν από την μετατροπή των μετατρέψιμων ομολογιών.

Παρατίθεται ανάλυση του υπολογισμού των μειωμένων κερδών ανά μετοχή για το περίοδο 1/7/2009 – 30/9/2009

	Αναμορφωμένα μειωμένα κέρδη ανά μετοχή για την περίοδο 1/7/2009 – 30/9/2009		Σύμφωνα με τις δημοσιευμένες Οικονομικές Καταστάσεις της 30/9/2009	
	<u>Ο ΟΜΙΛΟΣ</u>	<u>Η ΕΤΑΙΡΕΙΑ</u>	<u>Ο ΟΜΙΛΟΣ</u>	<u>Η ΕΤΑΙΡΕΙΑ</u>
<b>Μειωμένα κέρδη ανά μετοχή</b>	<u><b>30/9/2009</b></u>	<u><b>30/9/2009</b></u>	<u><b>30/9/2009</b></u>	<u><b>30/9/2009</b></u>
<b>(ποσά σε ευρώ)</b>				
Κέρδη που αναλογούν στους μετόχους της μητρικής Έξοδο τόκου μετατρέψιμων χρεωστικών τίτλων (καθαρό από φόρους)	17.528.110	14.062.643	17.528.110	14.062.643
	<u>427.052</u>	<u>427.052</u>	<u>15.006</u>	<u>15.006</u>
<b>Καθαρά κέρδη που αναλογούν στους μετόχους της μητρικής για σκοπούς απομειωμένων κερδών ανά μετοχή</b>	<u><b>17.955.162</b></u>	<u><b>14.489.695</b></u>	<u><b>17.543.116</b></u>	<u><b>14.077.649</b></u>
	<u><b>Ο ΟΜΙΛΟΣ</b></u>	<u><b>Η ΕΤΑΙΡΕΙΑ</b></u>	<u><b>Ο ΟΜΙΛΟΣ</b></u>	<u><b>Η ΕΤΑΙΡΕΙΑ</b></u>
<b>Αριθμός μετοχών</b>	<u><b>30/9/2009</b></u>	<u><b>30/9/2009</b></u>	<u><b>30/9/2009</b></u>	<u><b>30/9/2009</b></u>
Μέσος σταθμικός αριθμός κοινών μετοχών υπό έκδοση που χρησιμοποιήθηκαν για τον υπολογισμό των βασικών κερδών ανά μετοχή	123.284.942	123.284.942	123.284.942	123.284.942
Επίδραση απομείωσης:				
– Μετατροπή μετατρέψιμων χρεωστικών τίτλων	6.864.079	6.864.079	340.592	340.592



Σταθμισμένος μέσος όρος του αριθμού μετοχών που χρησιμοποιήθηκαν για τον υπολογισμό των μειωμένων κερδών ανά μετοχή	130.149.021	130.149.021	123.625.534	123.625.534
Απομειωμένα κέρδη ανά μετοχή (€/μετοχή)	<b>0,1380</b>	<b>0,1113</b>	<b>0,1419</b>	<b>0,1139</b>

Δεν υπάρχει άλλη επίδραση επί των ιδίων κεφαλαίων και των αποτελεσμάτων του Ομίλου και της Εταιρείας από το γεγονός αυτό.

#### 4.4 Ενσώματες ακινητοποιήσεις

##### α. Πληροφορίες σχετικά με τις ενσώματες ακινητοποιήσεις

Η διοίκηση του Ομίλου προέβη σε επανεκτίμηση της ωφέλιμης ζωής των παγίων στοιχείων της κατά την ημερομηνία μετάβασης στα ΔΠΧΑ με βάση τις πραγματικές συνθήκες χρήσης των παγίων στοιχείων της και όχι με βάση τα φορολογικά κριτήρια.

Με βάση την Ελληνική φορολογική νομοθεσία η Εταιρεία την 31/12/2008 διενήργησε αναπροσαρμογή της αξίας κτήσης των γηπέδων και των κτιρίων της. Για σκοπούς ΔΠΧΑ η συγκεκριμένη αναπροσαρμογή αντιλογίστηκε.

Με βάση το ΔΠΧΑ 1 ο Όμιλος είχε δικαίωμα να κρατήσει προηγούμενες αναπροσαρμογές αν αυτές απεικονίζουν την αξία κτήσης των παγίων που θα προσδιοριζόταν με βάση τα ΔΠΧΑ. Η διοίκηση του Ομίλου εκτιμά ότι οι αξίες έτσι όπως εμφανίζονται κατά την ημερομηνία μετάβασης δεν απέχουν ουσιωδώς από το κόστος κτήσης που θα προσδιοριζόταν κατά την 30/6/2004 αν εφαρμόζονταν τα ΔΠΧΑ.

Με βάση τις προηγούμενες λογιστικές αρχές υπήρχαν κονδύλια πολυετούς απόσβεσης (έξοδα κτήσης ακινητοποιήσεων και συμβολαιογραφικά και λοιπά έξοδα) τα οποία αποσβένονταν είτε εφάπαξ είτε τμηματικά και ισόποσα σε μία πενταετία. Με βάση τα ΔΠΧΑ και τις εκτιμήσεις της Εταιρείας τα στοιχεία αυτά προσάξισαν την αξία κτήσης των ενσώματων ακινητοποιήσεων, οι δε αποσβέσεις τους αναπροσαρμόστηκαν με βάση τις λογιστικές εκτιμήσεις που ακολουθήθηκαν στα πάγια που επιβάρυναν (αναπροσαρμογή ωφέλιμης ζωής ενσώματων ακινητοποιήσεων).

##### β. Αποσβέσεις

Οι αποσβέσεις των ενσώματων ακινητοποιήσεων (πλην των οικοπέδων) υπολογίζονται με την σταθερή μέθοδο κατά τη διάρκεια της ωφέλιμης ζωής τους ως εξής:

Κτίρια	30 - 35 έτη
Μηχανολογικός εξοπλισμός	5 - 20 έτη
Αυτοκίνητα	5 - 7 έτη
Λοιπός εξοπλισμός	4 - 10 έτη
Ηλεκτρονικοί υπολογιστές και προγράμματα	3 - 5 έτη

##### γ. Προσθήκες παγίων και δεσμεύσεις για την απόκτηση παγίων.

Οι καθαρές επενδύσεις για αγορά παγίων στοιχείων της Εταιρείας για την περίοδο 01.07.2009-31.12.2009 ανήλθαν σε € 21.187 χιλ. και του Ομίλου σε € 31.675.

Στις 31/12/2009, ο Όμιλος είχε δεσμεύσεις για κατασκευή κτιρίων - τεχνικών έργων συνολικού ποσού € 5.040 χιλ. ενώ η Εταιρεία είχε δεσμεύσεις συνολικού ποσού € 3.732 χιλ.

Η ανάλυση των ενσώματων ακινητοποιήσεων του Ομίλου και της Εταιρείας έχει ως εξής:

Ποσά σε €

	ΟΜΙΛΟΣ							Σύνολο	Ακίνητα με χρηματοδοτικές μισθώσεις	Μεταφορικά μέσα με χρηματοδοτικές μισθώσεις	Σύνολο παγίων χρηματοδοτικών μισθώσεων	Σύνολο ενσώματων ακινητοποιήσεων
	Γήπεδα	Κτίρια και βελτιώσεις κτιρίων	Μεταφορικά μέσα	Μηχανήματα - Έπιπλα και λοιπός εξοπλισμός	Λογισμικά προγράμματα	Ακινητοποιήσεις υπό εκτέλεση	Σύνολο					
Αξία κτήσης 30/6/2008	76.995.251	141.693.061	506.201	44.832.908	1.733.026	14.946.155	<b>280.706.602</b>	6.227.263	2.423.749	<b>8.651.012</b>	<b>289.357.615</b>	
Σωρευμένες αποσβέσεις	0	(22.823.119)	(401.178)	(25.675.898)	(1.576.080)	0	<b>(50.476.276)</b>	(656.359)	(830.312)	<b>(1.486.670)</b>	<b>(51.962.947)</b>	
<b>Υπόλοιπο την 30/6/2008</b>	<b>76.995.251</b>	<b>118.869.942</b>	<b>105.024</b>	<b>19.157.010</b>	<b>156.946</b>	<b>14.946.155</b>	<b>230.230.327</b>	<b>5.570.904</b>	<b>1.593.438</b>	<b>7.164.341</b>	<b>237.394.668</b>	
Αξία κτήσης 30/06/2009	96.315.363	177.846.377	543.981	52.049.229	1.846.303	5.085.219	<b>333.686.472</b>	6.227.263	3.091.459	<b>9.318.723</b>	<b>343.005.194</b>	
Σωρευμένες αποσβέσεις	0	(28.765.092)	(485.090)	(29.985.000)	(1.656.420)	0	<b>(60.891.601)</b>	(770.454)	(1.148.574)	<b>(1.919.027)</b>	<b>(62.810.629)</b>	
<b>Υπόλοιπο την 30/06/2009</b>	<b>96.315.363</b>	<b>149.081.285</b>	<b>58.891</b>	<b>22.064.229</b>	<b>189.883</b>	<b>5.085.219</b>	<b>272.794.871</b>	<b>5.456.810</b>	<b>1.942.886</b>	<b>7.399.695</b>	<b>280.194.566</b>	
Αξία κτήσης 31/12/2009	98.615.202	204.357.581	608.735	55.626.275	1.883.172	1.404.502	<b>362.495.468</b>	6.227.263	5.816.092	<b>12.043.355</b>	<b>374.538.823</b>	
Σωρευμένες αποσβέσεις	0	(32.057.223)	(548.852)	(32.196.673)	(1.706.863)	0	<b>(66.509.611)</b>	(827.501)	(1.282.501)	<b>(2.110.002)</b>	<b>(68.619.614)</b>	
<b>Υπόλοιπο την 31/12/2009</b>	<b>98.615.202</b>	<b>172.300.358</b>	<b>59.883</b>	<b>23.429.603</b>	<b>176.309</b>	<b>1.404.502</b>	<b>295.985.857</b>	<b>5.399.762</b>	<b>4.533.591</b>	<b>9.933.352</b>	<b>305.919.209</b>	

	ΕΤΑΙΡΕΙΑ							Σύνολο	Ακίνητα με χρηματοδοτικές μισθώσεις	Μεταφορικά μέσα με χρηματοδοτικές μισθώσεις	Σύνολο παγίων χρηματοδοτικών μισθώσεων	Σύνολο ενσώματων ακινητοποιήσεων
	Γήπεδα	Κτίρια και βελτιώσεις κτιρίων	Μεταφορικά μέσα	Μηχανήματα - Έπιπλα και λοιπός εξοπλισμός	Λογισμικά προγράμματα	Ακινητοποιήσεις υπό εκτέλεση	Σύνολο					
Αξία κτήσης 30/6/2008	59.545.223	115.606.006	395.275	40.972.831	1.125.887	13.949.275	<b>231.594.497</b>	6.227.263	2.398.769	<b>8.626.032</b>	<b>240.220.529</b>	
Σωρευμένες αποσβέσεις	0	(20.171.572)	(295.154)	(23.737.980)	(986.337)	0	<b>(45.191.043)</b>	(656.359)	(815.323)	<b>(1.471.683)</b>	<b>(46.662.725)</b>	
<b>Υπόλοιπο την 30/6/2008</b>	<b>59.545.223</b>	<b>95.434.434</b>	<b>100.121</b>	<b>17.234.851</b>	<b>139.551</b>	<b>13.949.275</b>	<b>186.403.454</b>	<b>5.570.904</b>	<b>1.583.446</b>	<b>7.154.349</b>	<b>193.557.803</b>	
Αξία κτήσης 30/06/2009	64.397.676	147.723.915	395.275	47.936.132	1.237.083	4.302.694	<b>265.992.775</b>	6.227.263	3.091.459	<b>9.318.722</b>	<b>275.311.497</b>	
Σωρευμένες αποσβέσεις	0	(25.186.769)	(351.621)	(27.644.719)	(1.057.670)	0	<b>(54.240.780)</b>	(770.454)	(1.148.573)	<b>(1.919.027)</b>	<b>(56.159.807)</b>	
<b>Υπόλοιπο την 30/06/2009</b>	<b>64.397.676</b>	<b>122.537.146</b>	<b>43.654</b>	<b>20.291.414</b>	<b>179.412</b>	<b>4.302.694</b>	<b>211.751.995</b>	<b>5.456.810</b>	<b>1.942.886</b>	<b>7.399.695</b>	<b>219.151.690</b>	
Αξία κτήσης 31/12/2009	66.708.623	164.436.688	460.029	50.553.431	1.255.614	910.861	<b>284.325.246</b>	6.227.263	5.816.091	<b>12.043.354</b>	<b>296.368.600</b>	
Σωρευμένες αποσβέσεις	0	(27.977.600)	(409.154)	(29.633.885)	(1.104.627)	0	<b>(59.125.267)</b>	(827.501)	(1.282.500)	<b>(2.110.001)</b>	<b>(61.235.268)</b>	
<b>Υπόλοιπο την 31/12/2009</b>	<b>66.708.623</b>	<b>136.459.088</b>	<b>50.875</b>	<b>20.919.546</b>	<b>150.987</b>	<b>910.861</b>	<b>225.199.979</b>	<b>5.399.762</b>	<b>4.533.591</b>	<b>9.933.352</b>	<b>235.133.332</b>	

Η κίνηση των παγίων μέσα στη χρήση για τον Όμιλο αναλύεται ως εξής:  
Ποσά σε €

	ΟΜΙΛΟΣ										
	Γήπεδα	Κτίρια και βελτιώσεις κτιρίων	Μεταφορικά μέσα	Μηχανήματα - Έπιπλα και λοιπός εξοπλισμός	Λογισμικά προγράμματα	Ακίνητοποιήσεις υπό εκτέλεση	Σύνολο	Ακίνητα με χρηματοδοτικές μισθώσεις	Μεταφορικά μέσα με χρηματοδοτικές μισθώσεις	Σύνολο παγίων χρηματοδοτικών μισθώσεων	Σύνολο ενσώματων ακίνητοποιήσεων
<b>Αξία κτήσης</b>											
<b>Υπόλοιπο την 30/6/2008</b>	<b>76.995.251</b>	<b>141.693.061</b>	<b>506.201</b>	<b>44.832.908</b>	<b>1.733.026</b>	<b>14.946.155</b>	<b>280.706.602</b>	<b>6.227.263</b>	<b>2.423.749</b>	<b>8.651.012</b>	<b>289.357.615</b>
- Προσθήκες	19.653.905	36.242.182	84.381	7.339.735	121.005	29.375.976	<b>92.817.183</b>	0	692.690	<b>692.690</b>	<b>93.509.873</b>
- Μειώσεις - Μεταφορές	0	(88.866)	(46.601)	(123.413)	(7.727)	(39.236.913)	<b>(39.503.521)</b>	0	(24.980)	<b>(24.980)</b>	<b>(39.528.501)</b>
- Συναλλαγματικές διαφορές	(333.793)	0	0	0	0	0	<b>(333.793)</b>	0	0	<b>0</b>	<b>(333.793)</b>
<b>Υπόλοιπο την 30/6/2009</b>	<b>96.315.363</b>	<b>177.846.377</b>	<b>543.981</b>	<b>52.049.229</b>	<b>1.846.303</b>	<b>5.085.219</b>	<b>333.686.472</b>	<b>6.227.263</b>	<b>3.091.459</b>	<b>9.318.723</b>	<b>343.005.194</b>
- Προσθήκες	2.316.891	26.511.204	64.754	3.701.036	37.106	19.599.349	<b>52.230.339</b>	0	2.724.633	<b>2.724.633</b>	<b>54.954.972</b>
- Μειώσεις - Μεταφορές	(5.945)	0	0	(123.989)	(236)	(23.280.066)	<b>(23.410.236)</b>	0	0	<b>0</b>	<b>(23.410.236)</b>
- Συναλλαγματικές διαφορές	(11.107)	0	0	0	0	0	<b>(11.107)</b>	0	0	<b>0</b>	<b>(11.107)</b>
<b>Υπόλοιπο την 31/12/2009</b>	<b>98.615.202</b>	<b>204.357.581</b>	<b>608.735</b>	<b>55.626.275</b>	<b>1.883.172</b>	<b>1.404.502</b>	<b>362.495.468</b>	<b>6.227.263</b>	<b>5.816.092</b>	<b>12.043.355</b>	<b>374.538.823</b>
<b>Αποσβέσεις</b>											
<b>Υπόλοιπο την 30/6/2008</b>	<b>0</b>	<b>(22.823.119)</b>	<b>(401.178)</b>	<b>(25.675.898)</b>	<b>(1.576.080)</b>	<b>0</b>	<b>(50.476.276)</b>	<b>(656.359)</b>	<b>(830.312)</b>	<b>(1.486.670)</b>	<b>(51.962.947)</b>
- Προσθήκες	0	(6.002.263)	(70.626)	(4.417.066)	(88.067)	0	<b>(10.578.023)</b>	(114.095)	(333.250)	<b>(447.345)</b>	<b>(11.025.368)</b>
- Μειώσεις - Μεταφορές	0	60.290	(13.286)	107.964	7.727	0	<b>162.696</b>	0	14.988	<b>14.988</b>	<b>177.684</b>
- Συναλλαγματικές διαφορές	0	0	0	0	0	0	<b>0</b>	0	0	<b>0</b>	<b>0</b>
<b>Υπόλοιπο την 30/06/2009</b>	<b>0</b>	<b>(28.765.092)</b>	<b>(485.090)</b>	<b>(29.985.000)</b>	<b>(1.656.420)</b>	<b>0</b>	<b>(60.891.601)</b>	<b>(770.454)</b>	<b>(1.148.574)</b>	<b>(1.919.027)</b>	<b>(62.810.629)</b>
- Προσθήκες	0	(3.292.131)	(63.762)	(2.255.738)	(50.485)	0	<b>(5.662.116)</b>	(57.047)	(133.927)	<b>(190.975)</b>	<b>(5.853.092)</b>
- Μειώσεις - Μεταφορές	0	0	0	44.065	41	0	<b>44.106</b>	0	0	<b>0</b>	<b>44.106</b>
- Συναλλαγματικές διαφορές	0	0	0	0	0	0	<b>0</b>	0	0	<b>0</b>	<b>0</b>
<b>Υπόλοιπο την 31/12/2009</b>	<b>0</b>	<b>(32.057.223)</b>	<b>(548.852)</b>	<b>(32.196.673)</b>	<b>(1.706.863)</b>	<b>0</b>	<b>(66.509.609)</b>	<b>(827.501)</b>	<b>(1.282.501)</b>	<b>(2.110.002)</b>	<b>(68.619.613)</b>

Η κίνηση των παγίων μέσα στη χρήση για την Εταιρεία αναλύεται ως εξής:

Ποσά σε €

	Γήπεδα	Κτίρια και βελτιώσεις κτιρίων	Μεταφορικά μέσα	Μηχανήματα - Έπιπλα και λοιπός εξοπλισμός	Λογισμικά προγράμματα	ΕΤΑΙΡΕΙΑ Ακίνητοποίησες υπό εκτέλεση	Σύνολο	Ακίνητα με χρηματοδοτικές μισθώσεις	Μεταφορικά μέσα με χρηματοδοτικές μισθώσεις	Σύνολο παγίων χρηματοδοτικών μισθώσεων	Σύνολο ενσώματων ακίνητοποιήσεων
<b>Αξία κτήσης</b>											
<b>Υπόλοιπο την 30/6/2008</b>	<b>59.545.223</b>	<b>115.606.006</b>	<b>395.275</b>	<b>40.972.831</b>	<b>1.125.887</b>	<b>13.949.275</b>	<b>231.594.497</b>	<b>6.227.263</b>	<b>2.398.769</b>	<b>8.626.032</b>	<b>240.220.529</b>
- Προσθήκες	4.852.454	32.206.775	0	7.086.715	118.923	24.578.692	<b>68.843.558</b>	0	692.690	<b>692.690</b>	<b>69.536.248</b>
- Μειώσεις - Μεταφορές	0	(88.866)	0	(123.413)	(7.727)	(34.225.273)	<b>(34.445.280)</b>	0	0	<b>0</b>	<b>(34.445.280)</b>
- Συναλλαγματικές διαφορές	0	0	0	0	0	0	<b>0</b>	0	0	<b>0</b>	<b>0</b>
<b>Υπόλοιπο την 30/6/2009</b>	<b>64.397.676</b>	<b>147.723.915</b>	<b>395.275</b>	<b>47.936.132</b>	<b>1.237.083</b>	<b>4.302.694</b>	<b>265.992.775</b>	<b>6.227.263</b>	<b>3.091.459</b>	<b>9.318.722</b>	<b>275.311.497</b>
- Προσθήκες	2.316.891	16.712.773	64.754	2.741.288	18.768	10.056.260	<b>31.910.733</b>	0	2.724.633	<b>2.724.633</b>	<b>34.635.366</b>
- Μειώσεις - Μεταφορές	(5.945)	0	0	(123.989)	(236)	(13.448.093)	<b>(13.578.263)</b>	0	0	<b>0</b>	<b>(13.578.263)</b>
- Συναλλαγματικές διαφορές	0	0	0	0	0	0	<b>0</b>	0	0	<b>0</b>	<b>0</b>
<b>Υπόλοιπο την 31/12/2009</b>	<b>66.708.623</b>	<b>164.436.688</b>	<b>460.029</b>	<b>50.553.431</b>	<b>1.255.614</b>	<b>910.861</b>	<b>284.325.246</b>	<b>6.227.263</b>	<b>5.816.091</b>	<b>12.043.354</b>	<b>296.368.600</b>
<b>Αποσβέσεις</b>											
<b>Υπόλοιπο την 30/6/2008</b>	<b>0</b>	<b>(20.171.572)</b>	<b>(295.154)</b>	<b>(23.737.980)</b>	<b>(986.337)</b>	<b>0</b>	<b>(45.191.043)</b>	<b>(656.359)</b>	<b>(815.323)</b>	<b>(1.471.683)</b>	<b>(46.662.725)</b>
- Προσθήκες	0	(5.075.486)	(56.467)	(4.014.703)	(79.061)	0	<b>(9.225.718)</b>	(114.095)	(333.250)	<b>(447.345)</b>	<b>(9.673.063)</b>
- Μειώσεις - Μεταφορές	0	60.290	0	107.964	7.727	0	<b>175.982</b>	0	0	<b>0</b>	<b>175.982</b>
- Συναλλαγματικές διαφορές	0	0	0	0	0	0	<b>0</b>	0	0	<b>0</b>	<b>0</b>
<b>Υπόλοιπο την 30/06/2009</b>	<b>0</b>	<b>(25.186.769)</b>	<b>(351.621)</b>	<b>(27.644.719)</b>	<b>(1.057.670)</b>	<b>0</b>	<b>(54.240.780)</b>	<b>(770.454)</b>	<b>(1.148.573)</b>	<b>(1.919.027)</b>	<b>(56.159.807)</b>
- Προσθήκες	0	(2.790.830)	(57.533)	(2.032.138)	(46.998)	0	<b>(4.927.499)</b>	(57.047)	(133.927)	<b>(190.975)</b>	<b>(5.118.474)</b>
- Μειώσεις - Μεταφορές	0	0	0	42.972	41	0	<b>43.013</b>	0	0	<b>0</b>	<b>43.013</b>
- Συναλλαγματικές διαφορές	0	0	0	0	0	0	<b>0</b>	0	0	<b>0</b>	<b>0</b>
<b>Υπόλοιπο την 31/12/2009</b>	<b>0</b>	<b>(27.977.600)</b>	<b>(409.154)</b>	<b>(29.633.885)</b>	<b>(1.104.627)</b>	<b>0</b>	<b>(59.125.266)</b>	<b>(827.501)</b>	<b>(1.282.500)</b>	<b>(2.110.002)</b>	<b>(61.235.268)</b>

**δ. Εμπράγματα ασφάλειες παγίων περιουσιακών στοιχείων**

Σε ότι αφορά τα πάγια της μητρικής εταιρείας δεν υπάρχουν βάρη και εμπράγματα ασφάλειες ενώ για την θυγατρική Jumbo Trading LTD υπάρχουν οι εξής υποθήκες και προσημειώσεις:

<b>(ποσά σε ευρώ)</b>	<b>31/12/2009</b>
	<b>€</b>
<b>Τράπεζα Κύπρου:</b>	
Κτίριο Λεμεσού	4.271.504
Κτίριο Λεμεσού	2.562.902
	<u><b>6.834.406</b></u>

**4.5 Επενδύσεις σε ακίνητα (εκμισθώσεις ακινήτων)**

Ο Όμιλος προσδιόρισε ως επενδύσεις σε ακίνητα ιδιοκτησίες ή τμήμα ιδιοκτησιών οι οποίες μπορούν να αποτιμηθούν ξεχωριστά και αποτελούν ένα σημαντικό μέρος του υπό εκμετάλλευση ακινήτου. Ο Όμιλος αποτιμά τις συγκεκριμένες επενδύσεις στο αναπόσβεστο κόστος μειωμένο με τυχόν ζημίες απομείωσης.

Συνοπτικά πληροφοριακά στοιχεία για τις συγκεκριμένες επενδύσεις συνοψίζονται ως εξής:

<b>(ποσά σε ευρώ)</b>		<b>Έσοδα από ενοίκια</b>	
<b>Τοποθεσία ακινήτου</b>	<b>Περιγραφή - Λειτουργία ακινήτου</b>	<b>1/7/2009 – 31/12/2009</b>	<b>1/7/2008 – 31/12/2008</b>
Λιμάνι Θεσσαλονίκης	Μία (1) οριζόντια ιδιοκτησία (χώρος στάθμευσης αυτοκινήτων 198 θέσεων) στον Α' πάνω από το ισόγειο όροφο, με επιφάνεια 6.422,17 τ.μ., επί του ίδιου κτιρίου	40.244	39.431
Νέα Ευκαρπία	Κατάστημα	170.244	162.119
Ψυχικό	Κατάστημα	13.630	13.630
<b>Σύνολο</b>		<u><b>224.118</b></u>	<u><b>215.180</b></u>

Καμία από τις θυγατρικές δεν κατείχε επενδύσεις σε ακίνητα μέχρι την 31/12/2009.

Το αναπόσβεστο κόστος των επενδύσεων αυτών αναλύεται ως εξής:

<b>(ποσά σε ευρώ)</b>	<b>ΟΜΙΛΟΣ</b>
	<b>Επενδύσεις σε ακίνητα (κτίρια)</b>
Αξία κτήσης 31/12/2008	11.701.866
Σωρευμένες αποσβέσεις	(3.143.579)
<b>Υπόλοιπο την 31/12/2008</b>	<u><b>8.558.287</b></u>
Αξία κτήσης 31/12/2009	11.701.866
Σωρευμένες αποσβέσεις	(3.537.057)
<b>Υπόλοιπο την 31/12/2009</b>	<u><b>8.164.809</b></u>
Αξία κτήσης 30/6/2009	11.701.866
Σωρευμένες αποσβέσεις	(3.342.221)
<b>Υπόλοιπο την 30/6/2009</b>	<u><b>8.359.645</b></u>

Η κίνηση του λογαριασμού για την περίοδο έχει ως εξής:

<b>(ποσά σε ευρώ)</b>	<b>ΟΜΙΛΟΣ</b>
	<b>Επενδύσεις σε ακίνητα (κτίρια)</b>
<b>Αξία κτήσης</b>	
<b>Υπόλοιπο την 30/6/2009</b>	<b>11.701.866</b>
Προσθήκες	-
Μειώσεις – Μεταφορές	-
<b>Υπόλοιπο την 31/12/2009</b>	<u><b>11.701.866</b></u>
<b>Αποσβέσεις</b>	
<b>Υπόλοιπο την 30/6/2009</b>	<b>(3.342.221)</b>
Προσθήκες	(194.836)
Μειώσεις – Μεταφορές	-
<b>Υπόλοιπο την 31/12/2009</b>	<u><b>(3.537.057)</b></u>

Οι εύλογες αξίες εκτιμάται ότι δεν διαφέρουν ουσιωδώς από τις αναγραφόμενες στα βιβλία της Εταιρείας για τα συγκεκριμένα ακίνητα.

#### 4.6 Επενδύσεις σε συνδεδεμένες επιχειρήσεις

Το υπόλοιπο του κονδυλίου της μητρικής αναλύεται ως εξής:

Επωνυμία	Έδρα	Ποσοστό συμμετοχής	Ποσό συμμετοχής σε Ευρώ
JUMBO TRADING LTD	Αβραάμ Αντωνίου 9- 2330 Κάτω Λακατάμια Λευκωσία-Κύπρος	100%	11.074.190
JUMBO EC.B	Σόφια, λεωφ. Βυ. Βουλγαρία 51 Βουλγαρία	100%	51.905.534
JUMBO EC.R	Βουκουρέστι (διαμέρισμα αρ. 5 επί της Int. Vasil Paun αρ.1, 3ος όροφος διοικητική περιοχή 5),	100%	73
			<b>62.979.798</b>

Στις ατομικές οικονομικές καταστάσεις οι επενδύσεις σε θυγατρικές επιχειρήσεις αποτιμώνται στο κόστος κτήσης τους το οποίο αποτελεί την εδλογη αξία του τιμήματος μειωμένο με τα άμεσα έξοδα που σχετίζονται με την αγορά της επένδυσης.

Τον Ιούλιο του 2009 η θυγατρική JUMBO EC.B LTD προέβη σε αύξηση του Μετοχικού της Κεφαλαίου κατά € 20 εκατ. Το ποσό καλύφθηκε κατά 100% από την μητρική εταιρεία. Το μετοχικό κεφάλαιο της θυγατρικής ανέρχεται σε € 51,91 εκατ. Σκοπός της άνω αύξησης κεφαλαίου είναι η περαιτέρω επέκταση του Ομίλου στην Βουλγαρία.

#### 4.7 Ταμειακά διαθέσιμα και ισοδύναμα

Ταμειακά διαθέσιμα και ισοδύναμα (ποσά σε ευρώ)	Ο ΟΜΙΛΟΣ			Η ΕΤΑΙΡΕΙΑ		
	31/12/2009	31/12/2008	30/6/2009	31/12/2009	31/12/2008	30/06/2009
Διαθέσιμα στο ταμείο	2.782.672	2.693.053	2.159.485	2.521.449	2.645.169	2.065.558
Υπόλοιπο αλληλόχρεων λογαριασμών τραπεζών	10.902.210	16.328.352	6.768.086	9.975.621	13.096.176	5.337.768
Καταθέσεις όψεως και προθεσμίας	207.876.044	51.447.299	100.738.277	156.677.990	30.688.105	76.224.514
<b>Σύνολο</b>	<b>221.560.926</b>	<b>70.468.704</b>	<b>109.665.849</b>	<b>169.175.060</b>	<b>46.429.450</b>	<b>83.627.841</b>

Οι καταθέσεις προθεσμίας αφορούν βραχυπρόθεσμες τοποθετήσεις υψηλής ρευστότητας. Το επιτόκιο των λογαριασμών προθεσμίας και όψεως για την μητρική ανήλθε σε 1,10% -2,99% και σε 0,77% αντίστοιχα, 4,00%-4,5% και 0,25%-0,75% αντίστοιχα για την JUMBO TRADING και σε 4,7%-7% και 0,25% αντίστοιχα για την JUMBO EC.B.

## 4.8 Ίδια Κεφάλαια

### 4.8.1 Μετοχικό κεφάλαιο

(ποσά σε ευρώ)	Αριθμός μετοχών	Ονομαστική αξία μετοχής	Αξία κοινών μετοχών (μετοχικό κεφάλαιο)	Υπέρ το άρτιο	Σύνολο
<b>Υπόλοιπο την 30η Ιουνίου 2007</b>	<b>60.617.358</b>	<b>1,40</b>	<b>84.864.301</b>	<b>7.678.828</b>	<b>92.543.129</b>
Μεταβολές κατά την διάρκεια της περιόδου	-	-	-	-	-
<b>Υπόλοιπο την 30η Ιουνίου 2008</b>	<b>60.617.358</b>	<b>1,40</b>	<b>84.864.301</b>	<b>7.678.828</b>	<b>92.543.129</b>
Μεταβολές κατά την διάρκεια της περιόδου	60.617.358	1,40	84.864.301	(131.751)	84.732.551
<b>Υπόλοιπο την 30η Ιουνίου 2009</b>	<b>121.234.716</b>	<b>1,40</b>	<b>169.728.602</b>	<b>7.547.078</b>	<b>177.275.680</b>
Μεταβολές κατά την διάρκεια της περιόδου	8.573.674	1,40	12.003.144	33.166.001	45.169.144
<b>Υπόλοιπο την 31η Δεκεμβρίου 2009</b>	<b>129.808.390</b>	<b>1,40</b>	<b>181.731.746</b>	<b>40.713.079</b>	<b>222.444.824</b>

Σύμφωνα με την από 9.9.2009 απόφαση του Διοικητικού Συμβουλίου της εταιρείας, διαπιστώθηκε η αύξηση του μετοχικού κεφαλαίου αυτής, κατά το ποσό των € 12.003.143,60 με την έκδοση 8.573.674 νέων κοινών ονομαστικών μετοχών της εταιρείας ονομαστικής αξίας €1,40 η κάθε μία, που προέρχονται από την μετατροπή, την 8.9.2009 συνολικά 4.081.093 ομολογιών του Μετατρέψιμου Ομολογιακού Δανείου της, με ημερομηνία έκδοσης την 8.9.2006. Κατά συνέπεια το συνολικό μετοχικό κεφάλαιο της εταιρείας ανέρχεται στο ποσό των € 181.731.746, διαιρούμενο σε 129.808.390 κοινές ονομαστικές μετοχές, ονομαστικής αξίας € 1,40 η κάθε μία. Οι 8.573.674 νέες κοινές ονομαστικές μετοχές της εταιρείας δεν δικαιούνται μέρισμα χρήσης 2008/2009 και ξεκίνησαν να διαπραγματεύονται ως νέα σειρά μετοχών στις 13 Οκτωβρίου 2009. Την 23.12.2009 (ημερομηνία αποκοπής του δικαιώματος λήψης μερίσματος για τη χρήση 2008/2009) έπαψε προσωρινά η διαπραγμάτευση των 8.573.674 κοινών ονομαστικών μετοχών της εταιρείας. Η έναρξη διαπραγμάτευσης αυτών πραγματοποιήθηκε την 31.12.2009, από την οποία όλες ανεξαιρέτως οι υφιστάμενες μετοχές της εταιρείας (129.808.390) διαπραγματεύονται στην ίδια σειρά μετοχών. Επίσης ως συνέπεια της μετατροπής των παραπάνω ομολογιών αυξήθηκε το κονδύλι Υπέρ το Άρτιο κατά € 33.349.956, ενώ τα έξοδα που σχετίζονται με την αύξηση του μετοχικού κεφαλαίου ανέρχονται σε € 229.944 και μειώνοντας το κονδύλι Υπέρ το Άρτιο, μετά τον υπολογισμό και της σχετικής αναβαλλόμενης φορολογικής απαίτησης ποσού €45.989.

ΕΞΕΛΙΞΗ ΜΕΤΟΧΙΚΟΥ ΚΕΦΑΛΑΙΟΥ ΑΠΟ 1/7/2009-31/12/2009							
Ημερ/νία Γ.Σ.	Αριθμός ΦΕΚ	Ονομ/κή Αξία Μετοχών	Με Μετατροπή Ομολογιών	Με κεφ/ση αποθεματικών	Αριθμός Νέων Μετοχών	Συνολικός Αριθμός Μετοχών	Μετοχικό Κεφάλαιο μετά τις αυξήσεις ΜΚ
		1,40				121.234.716	169.728.602
08.09.2009 Απόφαση Δ.Σ.	11803- 01/10/2009	1,40	4.081.093	-	8.573.674	129.808.390	181.731.746

#### 4.8.2 Λοιπά αποθεματικά

Η ανάλυση των λοιπών αποθεματικών έχει ως εξής:

##### Ο ΟΜΙΛΟΣ- Η ΕΤΑΙΡΕΙΑ

(ποσά σε ευρώ)

	Τακτικό αποθεματικό	Αφορολόγητα αποθεματικά	Έκτακτα αποθεματικά	Ειδικά αποθεματικά	Λοιπά αποθεματικά	Σύνολο
<b>Υπόλοιπο την 1<sup>η</sup> Ιουλίου 2008</b>	<b>9.913.165</b>	<b>1.797.944</b>	<b>54.555.622</b>	<b>14.230</b>	<b>9.355</b>	<b>66.290.317</b>
Μεταβολές κατά την διάρκεια της περιόδου	3.597.724	-	(42.432.151)	-	-	(38.834.427)
<b>Υπόλοιπο την 30<sup>η</sup> Ιουνίου 2009</b>	<b>13.510.890</b>	<b>1.797.944</b>	<b>12.123.471</b>	<b>14.230</b>	<b>9.355</b>	<b>27.455.890</b>
Μεταβολές κατά την διάρκεια της περιόδου	4.040.580	-	54.555.623	-	(8.998)	58.587.205
<b>Υπόλοιπο την 31<sup>η</sup> Δεκεμβρίου 2009</b>	<b>17.551.471</b>	<b>1.797.944</b>	<b>66.679.094</b>	<b>14.230</b>	<b>357</b>	<b>86.043.095</b>

#### 4.9 Δανειακές υποχρεώσεις

Οι μακροπρόθεσμες δανειακές υποχρεώσεις του Ομίλου αναλύονται ως εξής:

Δανεισμός (ποσά σε ευρώ)	Ο ΟΜΙΛΟΣ			Η ΕΤΑΙΡΕΙΑ		
	31/12/2009	31/12/2008	30/6/2009	31/12/2009	31/12/2008	30/6/2009
<b>Μακροπρόθεσμος δανεισμός</b>						
Ομολογιακό δάνειο μετατρέψιμο σε μετοχές	1.885.236	46.765.723	47.959.341	1.885.236	46.765.723	47.959.341
Ομολογιακό δάνειο μη μετατρέψιμο σε μετοχές	145.246.710	40.842.493	124.860.225	145.246.710	40.842.493	124.860.225
Λοιπά τραπεζικά δάνεια	4.135.687	5.568.128	4.095.747	-	-	-
Υποχρεώσεις χρηματοδοτικών μισθώσεων	6.208.384	5.298.152	3.962.284	6.208.384	5.298.152	3.962.284
<b>Σύνολο</b>	<b>157.476.017</b>	<b>98.474.496</b>	<b>180.877.597</b>	<b>153.340.330</b>	<b>92.906.368</b>	<b>176.781.850</b>

#### 4.10 Μακροπρόθεσμα δάνεια

##### Ομολογιακό Δάνειο Μετατρέψιμο σε μετοχές

Η Β' Επαναληπτική Έκτακτη Γενική Συνέλευση των μετόχων της Εταιρείας της 7/6/2006 είχε εγκρίνει την έκδοση ομολογιακού δανείου μετατρέψιμου σε κοινές ονομαστικές με δικαίωμα ψήφου μετοχές, με δικαίωμα προτίμησης των παλαιών μετόχων ύψους έως € 42.432.150,00 (περαιτέρω «Δάνειο»). Το ανωτέρω Μετατρέψιμο Ομολογιακό Δάνειο καλύφθηκε κατά ποσοστό 100% ανερχόμενο σε € 42.432.150,00 και διαιρούμενο σε 4.243.215 κοινές ονομαστικές ομολογίες, ονομαστικής αξίας € 10,00 ανά ομολογία. Με βάση τους όρους του Δανείου και τις σχετικές αποφάσεις του Διοικητικού συμβουλίου της Εταιρείας κάθε μία 1 ομολογία παρέχει στον Ομολογιούχο δικαίωμα μετατροπής της σε 2,100840336 κοινές ονομαστικές μετοχές της εταιρίας, ονομαστικής αξίας € 1,40 η κάθε μία («Λόγος Μετατροπής»). Η τιμή μετατροπής είναι € 4,76 ανά μετοχή. Το δικαίωμα μετατροπής μπορεί να ασκηθεί για πρώτη φορά την πρώτη ημέρα έναρξης του τετάρτου (4ου) έτους από την ημερομηνία έκδοσης του Δανείου (συγκεκριμένα την 08.09.2009) και εφεξής μπορεί να ασκείται ανά εξάμηνο, την αντίστοιχη με την ημερομηνία έκδοσης του Δανείου ημερομηνία κάθε μήνα.

Στις 8/9/2009 υποβλήθηκαν από δικαιούχους ομολογιούχους 117 αιτήσεις-δηλώσεις άσκησης του δικαιώματος μετατροπής συνολικά 4.081.093 ομολογιών του άνω ΜΟΔ, οι οποίες μετατρέπονται σε συνολικά 8.573.674 νέες κοινές ονομαστικές μετοχές της εταιρίας με δικαίωμα ψήφου, ονομαστικής αξίας € 1,40 η κάθε μία.

Οι νέες αυτές 8.573.674 κοινές ονομαστικές μετοχές, δικαιούνται μερίσματος της τρέχουσας εταιρικής χρήσης από 1.7.2009 έως 30.6.2010, κατά την οποία ασκήθηκε το δικαίωμα μετατροπής, ενώ δεν



δικαιούνται μερίσματος της εταιρικής χρήσης από 1.7.2008 έως 30.6.2009. Επομένως, οι ανωτέρω 8.573.674 νέες κοινές ονομαστικές μετοχές, ξεκίνησαν να διαπραγματεύονται στις 13 Οκτωβρίου 2009 ως νέα σειρά μετοχών της εταιρίας χωρίς δικαίωμα μερίσματος την χρήσης από 1.7.2008 έως 30.6.2009. Την 23.12.2009 (ημερομηνία αποκοπής του δικαιώματος λήψης μερίσματος για τη χρήση 2008/2009) έπαψε προσωρινά η διαπραγμάτευση των 8.573.674 κοινών ονομαστικών μετοχών της εταιρίας. Η έναρξη διαπραγμάτευσης αυτών πραγματοποιήθηκε την 31.12.2009, από την οποία όλες ανεξαιρέτως οι υφιστάμενες μετοχές της εταιρίας (129.808.390) διαπραγματεύονται στην ίδια σειρά μετοχών.

Από το ανωτέρω Μετατρέψιμο Ομολογιακό Δάνειο δεν έχουν μετατραπεί 162.122 ομολογίες ονομαστικής αξίας € 10,00 ανά ομολογία.

#### Κοινό Ομολογιακό δάνειο μη μετατρέψιμο σε μετοχές

Κατά την διάρκεια της τρέχουσας εταιρικής χρήσης η εταιρεία προέβη στην έκδοση ομολογιών σειράς Δ του Κοινού Ομολογιακού Δανείου (μη μετατρέψιμο), ποσού € 20 εκατ. Κατά τις προηγούμενες χρήσεις η εταιρεία είχε προβεί στην έκδοση της Σειράς Β του Κοινού Ομολογιακού Δανείου ποσού € 20.000.000, σε έκδοση του συνόλου των ομολογιών Σειράς Α, ποσού € 65 εκατ. και στην έκδοση ομολογιών σειράς της Γ ποσού € 40 εκατ. Το κεφάλαιο των Ομολογιών του Δανείου της Σειράς Α, Σειράς Β, Σειράς Γ και Σειράς Δ θα εξοφληθεί από τον Εκδότη εφάπαξ κατά την 24η Μαΐου του 2014.

#### Λοιπά τραπεζικά δάνεια

Τα λοιπά τραπεζικά δάνεια αφορούν δάνεια της θυγατρικής εταιρείας JUMBO TRADING LTD. Τα δάνεια αυτά είναι αποπληρωτέα σε μηνιαίες δόσεις μέχρι τον Απρίλιο του 2014.

Τα δάνεια αυτά είναι εξασφαλισμένα ως εξής:

- i. Με υποθήκη για € 6.834.405 επί της ιδιόκτητης γης της JUMBO TRADING LTD στην Λεμεσό.

Οι λήξεις των μακροπρόθεσμων δανείων αναλύονται ως εξής:

(ποσά σε ευρώ)	Ο ΟΜΙΛΟΣ			Η ΕΤΑΙΡΕΙΑ		
	31/12/2009	31/12/2008	30/6/2009	31/12/2009	31/12/2008	30/6/2009
Από 1 μέχρι 2 έτη	3.518.203	43.964.785	50.428.979	1.885.236	42.103.137	47.959.341
Από 2 μέχρι 5 έτη	148.411.755	49.839.900	127.878.974	145.246.710	46.761.348	124.860.225
Μετά από 5 έτη	-	42.026.230	-	-	40.842.493	-
	<b>151.929.958</b>	<b>135.830.914</b>	<b>178.307.953</b>	<b>147.131.946</b>	<b>129.706.978</b>	<b>172.819.566</b>

#### 4.11 Χρηματοδοτικές μισθώσεις

Ο Όμιλος έχει συνάψει χρηματοδοτικές μισθώσεις για ακίνητο στην Πυλαία της Θεσσαλονίκης όπου χρησιμοποιείται ως κατάστημα καθώς και μεταφορικά μέσα.

Αναλυτικά οι υποχρεώσεις από χρηματοδοτικές μισθώσεις αναλύονται ως εξής:

(ποσά σε ευρώ)	Ο ΟΜΙΛΟΣ			Η ΕΤΑΙΡΕΙΑ		
	31/12/2009	31/12/2008	30/6/2009	31/12/2009	31/12/2008	30/6/2009
Μέχρι 1 έτος	1.961.276	836.053	1.777.556	1.961.276	836.053	1.777.556
Από 1 μέχρι 5 έτη	4.688.883	3.680.678	2.174.152	4.688.883	3.680.678	2.174.152
Μετά από 5 έτη	2.075.884	2.763.826	2.324.215	2.075.884	2.763.826	2.324.215
	<b>8.726.043</b>	<b>7.280.558</b>	<b>6.275.923</b>	<b>8.726.043</b>	<b>7.280.558</b>	<b>6.275.923</b>
Μελλοντικές χρεώσεις χρηματοδοτικών μισθώσεων	<b>(699.743)</b>	<b>(1.389.195)</b>	<b>(658.410)</b>	<b>(699.743)</b>	<b>(1.389.195)</b>	<b>(658.410)</b>
<b>Παρούσα αξία υποχρεώσεων χρηματοδοτικών μισθώσεων</b>	<b>8.026.300</b>	<b>5.891.362</b>	<b>5.617.513</b>	<b>8.026.300</b>	<b>5.891.362</b>	<b>5.617.513</b>

Η παρούσα αξία των υποχρεώσεων χρηματοδοτικών μισθώσεων είναι:	Ο ΟΜΙΛΟΣ			Η ΕΤΑΙΡΕΙΑ		
	31/12/2009	31/12/2008	30/6/2009	31/12/2009	31/12/2008	30/6/2009
Μέχρι 1 έτος	1.817.917	593.212	1.655.230	1.817.917	593.212	1.655.230
Από 1 μέχρι 5 έτη	4.256.240	2.934.040	1.817.855	4.256.240	2.934.040	1.817.855
Μετά από 5 έτη	1.952.143	2.364.111	2.144.428	1.952.143	2.364.111	2.144.428
	<b>8.026.300</b>	<b>5.891.362</b>	<b>5.617.513</b>	<b>8.026.300</b>	<b>5.891.362</b>	<b>5.617.513</b>

#### 4.12 Βραχυπρόθεσμες δανειακές υποχρεώσεις/Μακροπρόθεσμες υποχρεώσεις πληρωτέες την επόμενη χρήση

Οι βραχυπρόθεσμες δανειακές υποχρεώσεις του Ομίλου αναλύονται ως εξής:

(ποσά σε ευρώ)	Ο ΟΜΙΛΟΣ			Η ΕΤΑΙΡΕΙΑ		
	31/12/2009	31/12/2008	30/6/2009	31/12/2009	31/12/2008	30/6/2009
<b>Μακρ/σμες υποχρεώσεις πληρωτέες την επόμενη χρήση</b>						
Τραπεζικά δάνεια-πληρωτέα στην επόμενη χρήση	662.324	42.654.570	1.392.640	-	42.098.762	-
Υποχρεώσεις χρηματοδοτικών μισθώσεων πληρωτέες στην επόμενη χρήση	1.817.917	593.212	1.655.230	1.817.917	593.212	1.655.230
<b>Σύνολο</b>	<b>2.480.241</b>	<b>43.247.782</b>	<b>3.047.870</b>	<b>1.817.917</b>	<b>42.691.974</b>	<b>1.655.230</b>

#### 4.13 Αναβαλλόμενες φορολογικές υποχρεώσεις

Οι αναβαλλόμενες φορολογικές υποχρεώσεις όπως προκύπτουν από τις προσωρινές φορολογικές διαφορές:

(ποσά σε ευρώ)	Ο ΟΜΙΛΟΣ			
	31/12/2009		30/6/2009	
	Απαίτηση	Υποχρέωση	Απαίτηση	Υποχρέωση
<b>Μη Κυκλοφοριακά Στοιχεία</b>				
Ενσώματες Ακίνητοποιήσεις	-	4.541.130	398	4.124.144
Ενσώματες Ακίνητοποιήσεις από χρηματοδοτικές μισθώσεις	-	392.937	-	356.448
Αποθέματα	2.907	-	194	-
<b>Ίδια Κεφάλαια</b>				
Αναβαλλόμενος φόρος εξόδων αύξησης μετοχικού κεφαλαίου	78.926	-	32.937	-
Τακτοποίηση αναβαλλόμενου φόρου αποθεματικών μετατροπής ομολογιακού δανείου	-	126	-	3.294
<b>Μακροπρόθεσμες Υποχρεώσεις</b>				
Προβλέψεις	-	3.944	-	3.944
Παροχές σε εργαζομένους	536.121	-	476.973	-
Μακροπρόθεσμα δάνεια	-	85.922	974.344	-
Συμφηφισμός	-	-	(398)	(398)
<b>Σύνολο</b>	<b>617.954</b>	<b>5.024.059</b>	<b>1.484.449</b>	<b>4.487.432</b>
<b>Αναβαλλόμενη φορολογική υποχρέωση</b>		<b>4.406.104</b>		<b>3.002.983</b>

Για την Εταιρεία τα αντίστοιχα κονδύλια αναλύονται ως ακολούθως:

(ποσά σε ευρώ)

	Η ΕΤΑΙΡΕΙΑ			
	31/12/2009		30/6/2009	
	Απαίτηση	Υποχρέωση	Απαίτηση	Υποχρέωση
<b>Μη Κυκλοφοριακά Στοιχεία</b>				
Ενσώματες Ακίνητοποιήσεις	-	4.540.880	-	4.123.296
Ενσώματες Ακίνητοποιήσεις από χρηματοδοτικές μισθώσεις	-	392.937	-	356.448
Αποθέματα	-	-	-	-
<b>Ίδια Κεφάλαια</b>				
Αναβαλλόμενος φόρος εξόδων αύξησης μετοχικού κεφαλαίου	78.926	-	32.937	-
Τακτοποίηση αναβαλλόμενου φόρου αποθεματικών μετατροπής ομολογιακού δανείου	-	126	-	3.294
<b>Μακροπρόθεσμες Υποχρεώσεις</b>				
Προβλέψεις	-	3.944	-	3.944
Παροχές σε εργαζομένους	532.527	-	473.954	-
Μακροπρόθεσμα δάνεια	-	85.922	974.344	-
Συμφηφισμός	-	-	-	-
<b>Σύνολο</b>	<b>611.453</b>	<b>5.023.808</b>	<b>1.481.235</b>	<b>4.486.982</b>
<b>Αναβαλλόμενη φορολογική υποχρέωση</b>		<b>4.412.355</b>		<b>3.005.747</b>

#### 4.14 Τρέχουσες φορολογικές υποχρεώσεις

Η ανάλυση των φορολογικών υποχρεώσεων έχει ως εξής:

(ποσά σε ευρώ)	Ο ΟΜΙΛΟΣ			Η ΕΤΑΙΡΕΙΑ		
	31/12/2009	31/12/2008	30/6/2009	31/12/2009	31/12/2008	30/6/2009
<b>Τρέχουσες Φορολογικές Υποχρεώσεις</b>						
Έξοδο φόρου που αναλογεί στην περίοδο	17.300.692	16.114.926	28.467.577	16.075.726	15.093.367	26.803.780
Υποχρεώσεις από Φόρους	51.122.629	31.284.476	8.259.007	51.674.544	31.427.314	8.191.942
<b>Σύνολο</b>	<b>68.423.321</b>	<b>47.399.402</b>	<b>36.726.584</b>	<b>67.750.269</b>	<b>46.520.681</b>	<b>34.995.722</b>

#### 4.15 Ταμειακές ροές από λειτουργικές δραστηριότητες

(ποσά σε ευρώ)

	Ο ΟΜΙΛΟΣ			Η ΕΤΑΙΡΕΙΑ		
	31/12/2009	31/12/2008	30/6/2009	31/12/2009	31/12/2008	30/6/2009
<b>Ταμειακές ροές από λειτουργικές δραστηριότητες</b>						
<b>Κέρδη περιόδου μετά φόρων</b>	<b>49.384.241</b>	<b>55.404.005</b>	<b>95.743.413</b>	<b>38.863.973</b>	<b>46.817.325</b>	<b>81.879.282</b>
<b>Προσαρμογές για:</b>						
Φόρο	27.374.521	14.804.343	27.533.426	26.152.194	13.782.784	25.869.536
Αποσβέσεις ενσώματων παγίων στοιχείων	6.047.926	5.471.764	11.418.846	5.313.310	4.813.929	10.066.541
Προβλέψεις για αποζημίωση προσωπικού λόγω συνταξιοδότησης (καθαρό ποσό)	294.574	234.151	431.276	292.864	234.151	429.190
Λοιπές προβλέψεις	88.828	116.100	175.236	88.828	114.014	175.236

Κέρδη/ (ζημιές) από πώληση ενσώματων παγίων στοιχείων	(376)	2.440	31.785	(275)	2.440	33.487
Τόκοι και συναφή έσοδα	(1.927.888)	(1.149.061)	(2.816.770)	(1.132.307)	(675.187)	(1.736.268)
Χρεωστικοί τόκοι και συναφή έξοδα	3.538.266	4.210.025	7.715.742	3.387.417	3.994.186	7.312.226
Λοιπές συναλλαγματικές διαφορές	10.609	(72.472)	(23.027)	10.484	(70.447)	(15.777)
<b>Λειτουργικό κέρδος προ μεταβολών του κεφαλαίου κίνησης</b>	<b>84.810.701</b>	<b>79.021.296</b>	<b>140.209.927</b>	<b>72.976.488</b>	<b>69.013.197</b>	<b>124.013.453</b>
<b>Μεταβολές Κεφαλαίου κίνησης</b>						
(Αύξηση)/μείωση αποθεμάτων	36.242.220	(4.125.853)	(25.582.620)	36.430.911	(1.839.337)	(24.158.360)
(Αύξηση)/ μείωση απαιτήσεων	2.909.171	10.240.103	3.033.909	(1.004.569)	9.682.076	2.986.134
(Αύξηση)/ μείωση λοιπών λογαριασμών						
κυκλοφορούντος ενεργητικού	2.252.413	118.651	(1.599.348)	2.178.736	71.575	(1.575.741)
Αύξηση/ (μείωση) υποχρεώσεων (πλην τραπεζών)	8.398.964	(1.599.195)	2.269.138	7.061.105	(3.453.127)	2.145.606
Άλλα	298.664	(123.276)	(111.607)	298.664	(123.276)	(111.607)
	<b>50.101.432</b>	<b>4.510.430</b>	<b>(21.990.527)</b>	<b>44.964.847</b>	<b>4.337.911</b>	<b>(20.713.968)</b>
<b>Ταμειακές εισροές από λειτουργικές δραστηριότητες</b>	<b>134.912.133</b>	<b>83.531.727</b>	<b>118.219.400</b>	<b>117.941.334</b>	<b>73.351.108</b>	<b>103.299.485</b>

#### 4.16 Ενδεχόμενες απαιτήσεις - υποχρεώσεις

Οι ανέλεγκτες φορολογικά περιόδοι για τον Όμιλο την 31.12.2009 έχει ως εξής:

Εταιρεία	Ανέλεγκτες Φορολογικά Περίοδοι
JUMBO Α.Ε.Ε.	01.07.2006-30.06.2007 01.07.2007-30.06.2008 01.07.2008-30.06.2009
JUMBO TRADING LTD	01.01.2005-30.06.2005, 01.07.2005-30.06.2006 01.07.2006-30.06.2007 01.07.2007-30.06.2008 01.07.2008-30.06.2009
JUMBO EC.B LTD	01.01.2007-31.12.2007 01.01.2008-31.12.2008 01.01.2009-31.12.2009
JUMBO EC.R S.R.L	01.08.2006-31.12.2006 01.01.2007-31.12.2007 01.01.2008-31.12.2008 01.01.2009-31.12.2009
ASPETTO LTD	01.08.2006-31.12.2006 01.01.2007-31.12.2007 01.01.2008-31.12.2008 01.01.2009-31.12.2009
WESTLOOK SRL	01.10.2006-31.12.2006 01.01.2007-31.12.2007 01.01.2008-31.12.2008 01.01.2009-31.12.2009

Η Εταιρεία κατά την ημερομηνία κλεισίματος των Οικονομικών καταστάσεων είχε ελεγχθεί φορολογικά μέχρι και την χρήση της 30.06.2006. Οι ανέλεγκτες φορολογικά χρήσεις στο τέλος της τρέχουσας περιόδου ήταν αυτές που έληξαν την 30.06.2007, την 30.06.2008 και την 30.06.2009 με συνέπεια να υπάρχει το ενδεχόμενο επιβολής πρόσθετων φόρων και προσausήσεων. Η Εταιρεία έχει διενήργησε πρόβλεψη για ενδεχόμενες φορολογικές διαφορές που θα προκύψουν σε φορολογικό έλεγχο ποσό € 618 χιλ.

Η θυγατρική JUMBO TRADING LTD που δραστηριοποιείται στην Κύπρο έχει ελεγχθεί φορολογικά μέχρι την 31.12.2004, σύμφωνα με το Κυπριακό Φορολογικό Καθεστώς. Καταρτίζει τις οικονομικές της καταστάσεις με βάση τα ΔΠΧΑ και ως εκ τούτου διενεργεί όποτε απαιτείται πρόβλεψη φορολογικών διαφορών επιβαρύνοντας τα αποτελέσματά της. Επισημαίνεται ότι λόγω του διαφορετικού φορολογικού καθεστώτος και του γεγονότος ότι δεν προέκυψαν φορολογικές διαφορές κατά τον τελευταίο φορολογικό έλεγχο δεν κρίθηκε απαραίτητη η διενέργεια πρόβλεψης για επιπλέον φόρους από ενδεχόμενο φορολογικό έλεγχο.

Η θυγατρική εταιρεία JUMBO EC. B LTD ξεκίνησε τη εμπορική της δραστηριότητα στις 7.12.2007 και έχει ελεγχθεί φορολογικά, σύμφωνα με το Βουλγαρικό Φορολογικό καθεστώς, έως την 31.12.2006. Οι ανέλεγκτες φορολογικές χρήσεις είναι οι από 01.01.07-31.12.07, 01.01.08-31.12.08 και 01.01.09-31.12.09. Επισημαίνεται ότι λόγω του διαφορετικού φορολογικού καθεστώτος και του γεγονότος ότι η εταιρεία ξεκίνησε την εμπορική της δραστηριότητα το Δεκέμβριο του 2007 δεν κρίθηκε απαραίτητη η διενέργεια πρόβλεψης για επιπλέον φόρους από ενδεχόμενο φορολογικό έλεγχο.

Σε ότι αφορά τις θυγατρικές JUMBO EC.R S.R.L. στη Ρουμανία και ASPETTO LTD και WESTLOOK στην Κύπρο δεν έχουν ξεκινήσει την εμπορική τους δραστηριότητα και κατά συνέπεια δεν προκύπτει θέμα για επιβολή φόρων στις ανέλεγκτες φορολογικές χρήσεις .

## 5. Συναλλαγές με συνδεδεμένα μέρη

Στον Όμιλο περιλαμβάνονται πλην της «JUMBO A.E.E» και οι ακόλουθες συνδεδεμένες εταιρείες:

1. Η θυγατρική εταιρεία με την επωνυμία «*Jumbo Trading Ltd*», που εδρεύει στην Κύπρο, στην οποία η Μητρική κατέχει το 100% των μετοχών και των δικαιωμάτων ψήφου αυτής. Η θυγατρική εταιρεία JUMBO TRADING LTD συμμετέχει με ποσοστό 100% στο μετοχικό κεφάλαιο της ASPETTO LTD και η ASPETTO LTD συμμετέχει με ποσοστό 100% στο μετοχικό κεφάλαιο της WESTLOOK SRL.

2. Η θυγατρική εταιρεία την Βουλγαρία με την επωνυμία «*JUMBO EC.B.*» που εδρεύει στην Σόφια της Βουλγαρίας, στην οποία η Μητρική κατέχει το 100% των μετοχών και των δικαιωμάτων ψήφου αυτής.

3. Η θυγατρική εταιρεία στη Ρουμανία με την επωνυμία «*JUMBO EC.R.*» που εδρεύει στο Βουκουρέστι της Ρουμανίας, στην οποία η Μητρική κατέχει το 100% των μετοχών και των δικαιωμάτων ψήφου αυτής.

Με τα συνδεδεμένα μέρη έγιναν οι πιο κάτω συναλλαγές:

<b>Έσοδα /έξοδα (ποσά σε ευρώ)</b>	<b>31/12/2009</b>	<b>31/12/2008</b>	<b>30/06/2009</b>
Πωλήσεις εμπορευμάτων JUMBO A.E.E. προς την JUMBO TRADING LTD	10.862.178	11.954.972	17.939.440
Πωλήσεις εμπορευμάτων JUMBO A.E.E. προς την JUMBO EC.B	6.141.530	3.946.839	6.668.998
Πωλήσεις παγίων JUMBO A.E.E. προς την JUMBO EC.B	46.697	139	257
Πωλήσεις παγίων JUMBO A.E.E. από την JUMBO TRADING	880	-	-
Παροχή υπηρεσιών JUMBO A.E.E. προς την JUMBO EC.B	49.523	45.694	68.949
Παροχή υπηρεσιών JUMBO A.E.E. προς την JUMBO TRADING LTD	1.325	114	881
Αγορές εμπορευμάτων JUMBO A.E.E. από την JUMBO EC.B	327.713	264.167	739.630
Αγορές εμπορευμάτων JUMBO A.E.E. από την JUMBO TRADING LTD	685.076	564.898	936.887
Παροχή υπηρεσιών JUMBO A.E.E. από την JUMBO EC.B	-	-	-
	<b>18.114.922</b>	<b>16.776.823</b>	<b>26.355.042</b>
<b>Καθαρό υπόλοιπο που προέρχεται από συναλλαγές με τις θυγατρικές εταιρείες</b>	<b>31/12/2009</b>	<b>31/12/2008</b>	<b>30/06/2009</b>
Απαιτήσεις JUMBO A.E.E. από την JUMBO TRADING LTD	2.402.765	1.947.024	1.090.274
Υποχρεώσεις JUMBO A.E.E. προς την JUMBO TRADING LTD	581.048	525.178	166.541
	<b>2.983.813</b>	<b>2.472.201</b>	<b>1.256.815</b>

Απαιτήσεις JUMBO A.E.E. από την JUMBO EC.B LTD	6.196.671	3.949.365	2.725.332
Υποχρεώσεις JUMBO A.E.E. προς την JUMBO EC.B LTD	113.888	41.716	187.125
	<b>6.310.559</b>	<b>3.991.081</b>	<b>2.912.458</b>

Απαιτήσεις JUMBO A.E.E. από την JUMBO EC.R S.R.L.	16.765	12.166	12.166
Υποχρεώσεις JUMBO A.E.E. προς την JUMBO EC.R S.R.L.	-	-	-
	<b>16.765</b>	<b>12.166</b>	<b>12.166</b>

Οι πωλήσεις και οι αγορές εμπορευμάτων αφορούν είδη που εμπορεύεται η Μητρική δηλαδή παιχνίδια, βρεφικά είδη, είδη βιβλιοχαρτοπωλείου είδη σπιτιού και εποχιακά είδη. Όλες οι συναλλαγές που περιγράφονται παραπάνω έχουν πραγματοποιηθεί υπό τους συνήθεις όρους της αγοράς. Επίσης, οι όροι που διέπουν τις συναλλαγές με τα ανωτέρω συνδεδεμένα μέρη είναι ισοδύναμοι με εκείνους που επικρατούν σε συναλλαγές σε καθαρά εμπορική βάση (μόνο εφόσον οι όροι αυτοί μπορούν να τεκμηριωθούν).

## 6. Παροχές στη Διοίκηση

Οι παροχές προς τη Διοίκηση σε επίπεδο Ομίλου και Εταιρείας αναλύονται ως ακολούθως:

### Συναλλαγές με διευθυντικά στελέχη

	<b>Ο ΟΜΙΛΟΣ</b>	<b>Η ΕΤΑΙΡΕΙΑ</b>
Ποσά σε €	<b>31/12/2009</b>	<b>31/12/2009</b>
<b>Βραχυπρόθεσμες παροχές προς εργαζομένους:</b>		
Μισθοί	419.277	206.277
Κόστος κοινωνικής ασφάλισης	25.964	11.315
Λοιπές αμοιβές και συναλλαγές μελών Δ.Σ.	705.575	705.575
	<b>1.150.816</b>	<b>923.167</b>
Παροχές μετά τη λήξη της εργασίας:	<b>31/12/2009</b>	<b>31/12/2009</b>
Προγράμματα καθορισμένων παροχών	-	-
Προγράμματα καθορισμένων εισφορών	-	-
Παροχές λήξης της εργασίας	13.570	13.570
Πληρωμές με στοιχεία καθαρής θέσης	-	-
<b>Σύνολο</b>	<b>13.570</b>	<b>13.570</b>

### Συναλλαγές με διευθυντικά στελέχη

	<b>Ο ΟΜΙΛΟΣ</b>	<b>Η ΕΤΑΙΡΕΙΑ</b>
Ποσά σε €	<b>31/12/2008</b>	<b>31/12/2008</b>
<b>Βραχυπρόθεσμες παροχές προς εργαζομένους:</b>		
Μισθοί	418.147	189.405
Κόστος κοινωνικής ασφάλισης	24.685	10.602
Λοιπές αμοιβές και συναλλαγές μελών Δ.Σ.	840.582	833.472
	<b>1.283.414</b>	<b>1.033.479</b>
Παροχές μετά τη λήξη της εργασίας:	<b>31/12/2008</b>	<b>31/12/2008</b>
Προγράμματα καθορισμένων παροχών	-	-
Προγράμματα καθορισμένων εισφορών	-	-
Παροχές λήξης της εργασίας	11.601	11.601

Πληρωμές με στοιχεία καθαρής θέσης	-	-
<b>Σύνολο</b>	<b>11.601</b>	<b>11.601</b>
<b>Συναλλαγές με διευθυντικά στελέχη</b>		
	<b>Ο ΟΜΙΛΟΣ</b>	<b>Η ΕΤΑΙΡΕΙΑ</b>
Ποσά σε €	<b>30/06/2009</b>	<b>30/06/2009</b>
<b>Βραχυπρόθεσμες παροχές προς εργαζομένους:</b>		
Μισθοί	754.318	341.551
Κόστος κοινωνικής ασφάλισης	47.248	19.262
Λοιπές αμοιβές και συναλλαγές μελών Δ.Σ.	980.109	973.334
	<b>1.781.676</b>	<b>1.334.147</b>
Παροχές μετά τη λήξη της εργασίας:		
Προγράμματα καθορισμένων παροχών		
Προγράμματα καθορισμένων εισφορών		
Παροχές λήξης της εργασίας	23.202	23.202
Πληρωμές με στοιχεία καθαρής θέσης	-	-
<b>Σύνολο</b>	<b>23.202</b>	<b>23.202</b>

Δεν έχουν χορηγηθεί δάνεια σε μέλη του Δ.Σ. ή σε λοιπά διευθυντικά στελέχη του Ομίλου (και τις οικογένειες τους και δεν υπάρχουν απαιτήσεις και υποχρεώσεις σε μέλη του Δ.Σ. ή σε λοιπά Διευθυντικά Στελέχη του Ομίλου και στις οικογένειές τους.

## 7. Δικαστικές και Διαιτητικές Διαδικασίες

Από τη σύσταση της Εταιρείας έως και σήμερα, δεν έλαβε χώρα καμία πράξη διακοπής δραστηριοτήτων της.

Δεν υπάρχουν δικαστικές διαφορές, των οποίων η τυχούσα αρνητική έκβαση θα έχει σημαντική επίπτωση στα οικονομικά αποτελέσματα του Ομίλου.

Ο Όμιλος είχε σχηματίσει πρόβλεψη σωρευτικά για σημαντικές επίδικες ή υπό διαιτησία διαφορές δικαστικών ή διοικητικών οργάνων ύψους € 20.050, το ποσό αυτό αφορά εξολοκλήρου την Εταιρεία.

## 8. Αριθμός απασχολούμενου προσωπικού

Κατά την 31<sup>η</sup> Δεκεμβρίου 2009 ο Όμιλος απασχολούσε 5.114 άτομα, εκ των οποίων 2.878 μόνιμο προσωπικό και 2.236 έκτακτο προσωπικό, ο δε μέσος όρος του προσωπικού για την κλειόμενη περίοδο ήτοι από 01/07/2009 έως 31/12/2009 κυμάνθηκε στα 3.669 άτομα (2.778 μόνιμο προσωπικό και 891 άτομα έκτακτο προσωπικό). Αναλυτικότερα: Η Μητρική κατά την 31<sup>η</sup> Δεκεμβρίου 2009 απασχολούσε συνολικά 4.541 άτομα (2.462 μόνιμο προσωπικό και 2.079 άτομα έκτακτο προσωπικό), η Κυπριακή θυγατρική Jumbo Trading Ltd απασχολούσε συνολικά 296 άτομα (139 μόνιμο και 157 έκτακτο προσωπικό) και η θυγατρική στη Βουλγαρία 277 άτομα μόνιμο προσωπικό.

## 9. Εποχικές Διακυμάνσεις

Η ζήτηση για τα προϊόντα της εταιρείας υπόκεινται σε εποχιακές διακυμάνσεις. Ιστορικά, η ζήτηση παρουσιάζεται αυξημένη κατά της περιόδους του Σεπτεμβρίου, των Χριστουγέννων και του Πάσχα.

Τα έσοδα από την πώληση των προϊόντων του ομίλου για τους πρώτους έξι μήνες της τρέχουσας χρήσης ανέρχονται στο 62,44% των συνολικών πωλήσεων της προηγούμενης χρήσης (01.07.2008- 30.06.2009).

Το αντίστοιχο έσοδο της συγκρίσιμης περιόδου 01.07.2008- 31.12.2008 ανερχόταν σε ποσοστό 59,00% επί του συνολικού εσόδου της χρήσης 01.07.2008- 30.06.2009.

## **10. Σημαντικά γεγονότα περιόδου 01/07/2009-31/12/2009**

Η Εταιρεία προέβη στην έκδοση ομολογίων σειράς Δ του Κοινού Ομολογιακού Δανείου (μη μετατρέψιμο), ποσού € 20 εκατ. Το κεφάλαιο των Ομολογίων του Δανείου της Σειράς Δ, θα εξοφληθεί από τον Εκδότη εφάπαξ κατά την 24η Μαΐου του 2014. Η έκδοση του Κοινού Ομολογιακού Δανείου είχε εγκριθεί με απόφαση Α' Επαναληπτικής Έκτακτης Γ.Σ της 16ης Μαΐου 2007 μέχρι του ανώτατου ποσού των € 145 εκατ. Με την πράξη αυτή ολοκληρώθηκε η εκταμίευση του σχετικού δανείου, συνολικού ύψους € 145 εκτ

Την 8.9.2009, υποβλήθηκαν από δικαιούχους ομολογιούχους του Μετατρέψιμου Ομολογιακού Δανείου 117 αιτήσεις-δηλώσεις άσκησης του δικαιώματος μετατροπής συνολικά 4.081.093 ομολογίων του άνω ΜΟΔ, οι οποίες μετατρέπονται σε συνολικά 8.573.674 νέες κοινές ονομαστικές μετοχές της εταιρίας με δικαίωμα ψήφου, ονομαστικής αξίας € 1,40 η κάθε μία. Με την άσκηση του δικαιώματος μετατροπής επέρχεται αύξηση του μετοχικού κεφαλαίου της εταιρίας κατά το ποσό των € 12.003.143,60. Σχετικά αναφερόμαστε και στις παραγράφους Νο 4.8.1 και Νο 4.10 ανωτέρω.

Η θυγατρική JUMBO EC.B LTD προέβη σε αύξηση του Μετοχικού της Κεφαλαίου κατά € 20 εκατ. το οποίο καλύφθηκε κατά 100% από την μητρική εταιρεία JUMBO AEE. Το κεφάλαιο της JUMBO EC.B LTD ανέρχεται σήμερα σε € 51,9εκατ. Σκοπός της άνω αύξησης κεφαλαίου είναι η περαιτέρω επέκταση του Ομίλου στην Βουλγαρία.

Η Ετήσια Τακτική Γενική Συνέλευση των μετόχων της εταιρείας στις 9.12.2009 ενέκρινε για την χρήση 2008/2009, τη διανομή μερίσματος συνολικού ποσού 27.883.984,68 ευρώ, που αντιστοιχεί σε 0,23 ευρώ ανά μετοχή (121.234.716 μετοχές). Επί του μερίσματος της χρήσης 2008/2009 παρακρατήθηκε φόρος μερισμάτων 10% ήτοι το καταβλητέο μέρισμα ανά μετοχή διαμορφώθηκε σε 0,207 ευρώ. Δικαιούχοι του μερίσματος ήταν οι μέτοχοι που ήταν εγγεγραμμένοι στα αρχεία του Σ.Α.Τ. την 29.12.2009 (Record date). Από την Τετάρτη 23.12.2009 οι μετοχές της Εταιρείας διαπραγματεύονταν στο Χ.Α. χωρίς το δικαίωμα πληρωμής μερίσματος. Ημερομηνία έναρξης καταβολής μερίσματος ορίστηκε η Δευτέρα 04.01.2010. Διευκρινίζεται ότι το μέρισμα διανεμήθηκε συνολικά σε 121.234.716 μετοχές της εταιρείας, διότι με βάση τον όρο 8.3. του από 8.9.2006 Μετατρέψιμου Ομολογιακού Δανείου (ΜΟΔ) οι νέες 8.573.674 κοινές ονομαστικές μετοχές που προήλθαν από τη μετατροπή, την 8.9.2009, συνολικά 4.081.093 ομολογίων, δικαιούνται μερίσματος της εταιρικής χρήσης από 1.7.2009 έως 30.6.2010, κατά την οποία ασκήθηκε το δικαίωμα μετατροπής, ενώ δεν δικαιούνται του μερίσματος της κλειόμενης εταιρικής χρήσης από 1.7.2008 έως 30.6.2009.

Ο Όμιλος κατά την κλειόμενη περίοδο έχει χορηγήσει εγγυητικές επιστολές σε τρίτους για την εξασφάλιση υποχρεώσεων ποσού 4.470 χιλ ευρώ.

## **11. Γεγονότα μετά την ημερομηνία της Κατάστασης Οικονομικής Θέσης**

Στις 27.01.2010 ολοκληρώθηκε ο τακτικός φορολογικός έλεγχος των τριών διαχειριστικών χρήσεων 01.07.2006-30.06.2007, 01.07.2007-30.06.2008 και 01.07.2008-30.06.2009 της μητρικής. Τα τηρηθέντα βιβλία κρίθηκαν επαρκή και ακριβή και δεν προέκυψαν παρατυπίες ή παραλείψεις που να επηρεάζουν το κύρος τους. Από τον παραπάνω έλεγχο προέκυψαν πρόσθετοι φόροι, προσαυξήσεις και προκαταβολή φόρου για την τελευταία ελεγχόμενη χρήση, συνολικού ύψους € 580.623 ήτοι (€ 471.865 φόροι και προσαυξήσεις και € 108.758 προκαταβολή φόρου).

Το προαναφερθέν ποσό δεν θα επιβαρύνει τα αποτελέσματα της τρέχουσας χρήσης 01.07.2009-30.06.2010, καθότι η Εταιρεία είχε σχηματίσει σχετική πρόβλεψη στις προηγούμενες χρήσεις 2007,2008 και 2009.

Η ως άνω οφειλή εξοφλήθηκε εφάπαξ στο Ελληνικό Δημόσιο.

Δεν υπάρχουν άλλα μεταγενέστερα των οικονομικών καταστάσεων γεγονότα τα οποία αφορούν είτε τον Όμιλο είτε την Εταιρεία, στα οποία επιβάλλεται αναφορά από τα Διεθνή Πρότυπα Χρηματοοικονομικής Αναφοράς.



Μοσχάτο, 23 Φεβρουαρίου 2010

Οι υπεύθυνοι για τις Οικονομικές Καταστάσεις

Ο ΠΡΟΕΔΡΟΣ ΤΟΥ Δ.Σ.  
& ΔΙΕΥΘΥΝΩΝ ΣΥΜΒΟΥΛΟΣ

Ο ΑΝΤΙΠΡΟΕΔΡΟΣ ΤΟΥ Δ.Σ.

ΕΥΑΓΓΕΛΟΣ - ΑΠΟΣΤΟΛΟΣ ΒΑΚΑΚΗΣ  
ΤΟΥ ΓΕΩΡΓΙΟΥ ΑΡ.ΔΙΑΒ. ΑΒ0631716/2006  
ΕΚΔ. ΑΡΧΗ Α.Ε.Α./Δ.Δ.-Ν.Ρ.Σ. ΕΛΛΑΔΑ

ΙΩΑΝΝΗΣ ΟΙΚΟΝΟΜΟΥ ΤΟΥ ΧΡΗΣΤΟΥ  
Α.Δ.Τ. Χ 156531/2002

Η ΔΙΕΥΘΥΝΤΡΙΑ ΟΙΚΟΝΟΜΙΚΩΝ  
ΥΠΗΡΕΣΙΩΝ  
& ΕΝΤΕΤΑΛΜΕΝΗ ΣΥΜΒΟΥΛΟΣ

Ο ΛΟΓΙΣΤΗΣ

ΚΑΛΛΙΟΠΗ ΒΕΡΝΑΔΑΚΗ ΤΟΥ ΕΜΜ.  
Α.Δ.Τ. Φ 099860/2001

ΠΑΝΑΓΙΩΤΗΣ ΞΗΡΟΣ ΤΟΥ ΚΩΝ/ΝΟΥ  
Α.Δ.Τ. Λ 370348/1977 - ΑΡ. ΑΔΕΙΑΣ 0018111  
Α' ΤΑΞΗΣ

# Η. ΣΤΟΙΧΕΙΑ ΚΑΙ ΠΛΗΡΟΦΟΡΙΕΣ ΤΗΣ ΠΕΡΙΟΔΟΥ ΑΠΟ 1Η ΙΟΥΛΙΟΥ 2009 ΕΩΣ 31 ΔΕΚΕΜΒΡΙΟΥ 2009

## JUMBO ΑΝΩΝΥΜΗ ΕΜΠΟΡΙΚΗ ΕΤΑΙΡΕΙΑ

ΑΡ.Μ.Α.Ε. 7650/06/Β/86/04

Κήφου 9 και Υόβου, Μοσχάτο Αττικής

Στοιχεία και πληροφορίες περιόδου από 1 Ιουλίου 2009 έως 31 Δεκεμβρίου 2009

Σύμφωνα με την Απόφαση 4/507/28.04.2009 του Διοικητικού Συμβουλίου της Επιτροπής Κεφαλαίων

Τα παρακάτω στοιχεία και πληροφορίες που προκύπτουν από τις οικονομικές καταστάσεις, απεικονίζουν σε μια γενική εντύπωση για την οικονομική κατάσταση και τα αποτελέσματα της JUMBO Α.Ε.Ε. και του Ομίλου εταιρειών JUMBO (συμπεριλαμβανομένων στον ομίλο), πριν προβεί σε οποιαδήποτε έκδοση ενδεδειγμένης ή άλλης αναφοράς με τον ομίλο, που αναφέρεται στην διεύθυνση διαδικτύου του ομίλου, όπου αναφέρονται οι οικονομικές καταστάσεις που προβλέπεται να διανεμηθούν σύμφωνα με τον κανονισμό της Επιτροπής Κεφαλαίων, όπως αυτή αποτελείται.

### ΣΤΟΙΧΕΙΑ ΕΠΙΧΕΙΡΗΣΗΣ

Δεσφόνιση διεύθυνση: [www.jumbo.gr](http://www.jumbo.gr)  
 Ημερομηνία έκδοσης από το Διοικητικό Συμβούλιο και Οικονομικών Καταστάσεων: 23 Φεβρουαρίου 2010  
 Νόμιμος ελεγκτής: Δημήτριος Γεωργιάδης, Χημικός/Ορκισμένος Παιδαγωγός Grant Thornton  
 Ελεγκτική εταιρεία: Grant Thornton  
 Όπως ελέγχεται επενδύσεις: Με σύμφωνη γνώμη

### ΣΤΟΙΧΕΙΑ ΚΑΤΑΣΤΑΣΗΣ ΟΙΚΟΝΟΜΙΚΗΣ ΘΕΣΗΣ (ενοποιημένα και μη ενοποιημένα) Ποσά εκφρασμένα σε €

	Ο ΟΜΙΛΟΣ		Η ΕΤΑΙΡΕΙΑ	
	31/12/2009	30/06/2009	31/12/2009	30/06/2009
<b>ΕΝΕΡΓΗΤΙΚΟ</b>				
Ισοζυγιστικά κεφάλαια ενσώματων πόρων στοιχεία	305.919.209	280.194.566	235.133.332	219.151.680
Επενδύσεις σε ομόλογα	8.164.809	8.359.645	8.164.809	8.359.645
Λοιπά μη κυκλοφορούντα περιουσιακά στοιχεία	2.710.207	3.009.261	65.885.802	45.984.377
Αποβλήτα	154.983.311	191.225.530	143.644.929	180.075.840
Αποβλήτα από πωλήσεις	20.523.284	21.661.192	27.171.196	24.555.868
Λοιπά κυκλοφορούντα περιουσιακά στοιχεία	266.714.826	159.418.864	209.479.998	127.878.199
<b>ΣΥΝΟΛΟ ΕΝΕΡΓΗΤΙΚΟΥ</b>	<b>759.016.146</b>	<b>663.869.058</b>	<b>689.280.066</b>	<b>606.005.619</b>
<b>ΙΔΙΑ ΚΕΦΑΛΑΙΑ ΚΑΙ ΥΠΟΧΡΕΩΣΕΙΣ</b>				
Μετοικά κεφάλαια	181.731.746	169.728.602	181.731.746	169.728.602
Λοιπά στοιχεία ιδίων κεφαλαίων	240.582.437	185.936.207	180.168.925	136.031.933
<b>Σύνολο ιδίων κεφαλαίων (ενοποιημένα μητρικής (α))</b>	<b>422.314.183</b>	<b>355.664.810</b>	<b>361.900.671</b>	<b>305.760.536</b>
Μη ελέγχουσες συμμετοχές (β)	-	-	-	-
<b>Σύνολο Ιδίων Κεφαλαίων (α)-(β)</b>	<b>422.314.183</b>	<b>355.664.810</b>	<b>361.900.671</b>	<b>305.760.536</b>
Μακροπρόθεσμες δανειακές υποχρεώσεις Προβλέψεις / Λοιπά	157.476.017	180.877.957	153.340.330	176.781.850
Μικροπρόθεσμες υποχρεώσεις Διαφορετέλετα μερίσματα	7.078.781	5.387.970	7.081.236	5.381.675
Λοιπά βραχυπρόθεσμες υποχρεώσεις	172.147.165	121.938.680	118.081.527	110.881.527
<b>Σύνολο υποχρεώσεων (δ)</b>	<b>308.204.248</b>	<b>308.204.248</b>	<b>327.379.395</b>	<b>305.204.083</b>
<b>ΣΥΝΟΛΟ ΙΔΙΩΝ ΚΕΦΑΛΑΙΩΝ ΚΑΙ ΥΠΟΧΡΕΩΣΕΩΝ (γ) = (α) + (δ)</b>	<b>759.016.146</b>	<b>663.869.058</b>	<b>689.280.066</b>	<b>606.005.619</b>

### ΣΤΟΙΧΕΙΑ ΚΑΤΑΣΤΑΣΗΣ ΜΕΤΑΒΟΛΩΝ ΙΔΙΩΝ ΚΕΦΑΛΑΙΩΝ (ενοποιημένα και μη ενοποιημένα) Ποσά εκφρασμένα σε €

	Ο ΟΜΙΛΟΣ		Η ΕΤΑΙΡΕΙΑ	
	31/12/2009	31/12/2008	31/12/2009	31/12/2008
<b>Σύνολο Ιδίων κεφαλαίων έναρξης περιόδου (01.07.2009 και 01.07.2008 αντίστοιχα)</b>	<b>355.664.810</b>	<b>284.629.976</b>	<b>305.760.536</b>	<b>248.259.948</b>
<b>Συγκριτικά συνολικά εσοδα περιόδου μετά από φόρους (ανακυβερτώντας και διακοπές δραστηριότητας)</b>	<b>49.373.210</b>	<b>55.195.731</b>	<b>38.863.973</b>	<b>46.817.325</b>
Αύξηση/μείωση/Μεταφορά κεφαλαίων από μεταβολή ομαλοποιημένου δανείου	12.003.144	-	12.003.144	-
Αύξηση/μείωση/Μεταφορά κεφαλαίων από κεφαλαιοποίηση έκτακτων αποβλημάτων	-	84.864.301	-	84.864.301
Μεταφορά από έκτακτα αποβλήματα σε σύνολο Μεταφορά κεφαλαίων	-	(84.864.301)	-	(84.864.301)
Αύξηση αποβλημάτων από μεταβολή ομαλοποιημένου δανείου	33.340.958	-	33.340.958	-
Διαφορετέλετα μερίσματα	(27.883.983)	(24.246.943)	(27.883.983)	(24.246.943)
Καθαρό εσοδό/ζημία καταχωρημένο από ελέγξεις στην καθαρή θέση	(183.955)	(131.752)	(183.955)	(131.752)
<b>Σύνολο Ιδίων κεφαλαίων λήξης περιόδου (31.12.2009 και 31.12.2008 αντίστοιχα)</b>	<b>422.314.183</b>	<b>315.447.014</b>	<b>361.900.671</b>	<b>270.698.579</b>

### ΣΤΟΙΧΕΙΑ ΚΑΤΑΣΤΑΣΗΣ ΤΑΜΙΑΚΩΝ ΡΟΩΝ - ΕΜΜΕΣΗ ΜΕΘΟΔΟΣ (ενοποιημένα και μη ενοποιημένα) Ποσά εκφρασμένα σε €

	Ο ΟΜΙΛΟΣ		Η ΕΤΑΙΡΕΙΑ	
	1/7/2009-31/12/2009	1/7/2008-31/12/2008	1/7/2009-31/12/2009	1/7/2008-31/12/2008
<b>Δραστηριότητες δραστηριότητες Κέρδη/ζημιές προ φόρων Πλεον/μειον προσημογών για:</b>	<b>49.384.241</b>	<b>55.404.005</b>	<b>38.863.973</b>	<b>46.817.325</b>
Αποβλήτες ενσώματων πόρων στοιχεία	27.374.521	14.804.343	26.152.194	13.782.784
Προβλέψεις για αποζημίωση προσωπικού (Πόσο συνολικό/αποβλήτων (καθαρό ποσό))	6.047.926	5.471.764	5.313.310	4.813.929
Λοιπά προβλέψεις	294.574	234.151	292.864	234.151
Λοιπά προβλέψεις	88.828	116.100	88.828	114.014
Επενδύσεις δραστηριότητες	(376)	2.440	(275)	2.440
Πιστωτικά έσοδα και συναφή έσοδα	(1.927.889)	(1.149.061)	(1.132.307)	(675.187)
Χρεωστικά έσοδα και συναφή έσοδα	3.538.266	4.210.025	3.387.417	3.994.186
Συνολη/μειωθέντες Διαφορές	10.609	(27.272)	10.484	(70.447)
<b>Δραστηριότητες κέρδη προ μεταβολών του κεφαλαίου</b>	<b>84.810.701</b>	<b>79.021.296</b>	<b>72.976.488</b>	<b>69.013.197</b>
<b>Μεταβολές Αναρροαγμών Κεφαλαίου Κίνησης (Αύξηση/μείωση αποβλημάτων (Αύξηση/μείωση δανείων Αναρροαγμών κυκλοφορούντων ενεργητικού (Αύξηση/μείωση υποχρεώσεων (πλην τραπεζών))</b>	<b>36.242.220</b>	<b>4.125.853</b>	<b>36.430.911</b>	<b>(1.839.337)</b>
Αύξηση/μείωση δανείων Αναρροαγμών κυκλοφορούντων ενεργητικού	2.252.413	118.651	2.178.736	71.575
Αύξηση/μείωση υποχρεώσεων (πλην τραπεζών)	8.398.964	(1.599.193)	7.061.105	(3.483.127)
Πλην	298.664	(12.327.66)	298.664	(12.327.66)
Μείωση	(2.474.756)	(576.908)	(2.336.705)	(540.862)
Χρεωστικά έσοδα και συναφή έσοδα καταβληθέντα	(9.356.104)	(7.297.343)	(8.107.926)	(6.360.017)
<b>Σύνολο παραρτημάτων (εκροών) από δραστηριότητες δραστηριότητες (α)</b>	<b>123.081.273</b>	<b>75.657.477</b>	<b>107.496.704</b>	<b>66.450.230</b>
<b>Επενδύσεις δραστηριότητες</b>	-	-	(20.000.000)	(4.999.923)
Αύξηση/μείωση Κεφαλαίων Ενεργητικής Ενσώματων και ούλων πόρων στοιχείων	(31.804.993)	(30.955.163)	(22.570.847)	(20.201.186)
Επενδύσεις από πωλήσεις ενσώματων πόρων	92.392	7.901	87.432	7.901
Τόκοι εισπραχθέντες	1.827.331	948.253	1.132.307	675.187
<b>Σύνολο παραρτημάτων (εκροών) από δραστηριότητες δραστηριότητες (β)</b>	<b>(29.885.270)</b>	<b>(29.999.009)</b>	<b>(41.351.108)</b>	<b>(47.158.021)</b>
<b>Καταρτιοτικές δραστηριότητες</b>	-	-	-	-
Επενδύσεις από αύξηση μετοχικού κεφαλαίου	46.557.277	-	46.557.277	-
Έσοδα αυτών μετοχικού κεφαλαίου	(229.944)	(164.689)	(229.944)	(164.689)
Επενδύσεις από εκδόσεις ανατμηθέντων δανείων	20.000.000	20.000.000	20.000.000	20.000.000
Επενδύσεις δανείων	(47.235.487)	(624.923)	(46.545.111)	-
Μεταφορές κεφαλαίων (αποβλήτων) (Μερίσματα πληρωθέντα)	(380.600)	(306.490)	(380.600)	(304.968)
Μερίσματα πληρωθέντα	-	(23.978.707)	-	(23.978.707)
<b>Σύνολο παραρτημάτων (εκροών) από δραστηριότητες δραστηριότητες (γ)</b>	<b>18.711.247</b>	<b>(5.074.806)</b>	<b>19.401.623</b>	<b>(4.448.364)</b>
<b>Καθαρό αύξηση/μείωση στα ταμιακά διαθέσιμα και ισοδύναμα περιόδου (α)-(β)-(γ)</b>	<b>111.907.250</b>	<b>40.583.661</b>	<b>85.547.219</b>	<b>37.483.846</b>
Ταμιακά διαθέσιμα	109.665.849	29.885.207	83.627.841	8.945.605
Ισοδύναμα	(12.173)	(166)	-	-
<b>Λήξης περιόδου</b>	<b>221.569.926</b>	<b>70.468.704</b>	<b>169.175.060</b>	<b>46.429.450</b>
Απόβλητα στα ταμιακά διαθέσιμα	2.782.672	2.693.053	2.521.449	2.645.169
Απόβλητα από πληρωθέντα Αναρροαγμών τραπεζών	10.982.210	16.328.352	9.975.421	13.096.176
Καθαρά διαθέσιμα και ισοδύναμα	207.876.044	51.447.299	156.677.990	30.688.105
<b>Ταμιακά διαθέσιμα και ισοδύναμα λήξης περιόδου</b>	<b>221.569.926</b>	<b>70.468.704</b>	<b>169.175.060</b>	<b>46.429.450</b>

### ΠΡΟΒΛΕΤΑ ΣΤΟΙΧΕΙΑ ΚΑΙ ΠΛΗΡΟΦΟΡΙΕΣ

Αναφέρεται στην «ΕΤΑΙΡΙΑ» ή «JUMBO Α.Ε.Ε.» περιλαμβανομένων, εκτός από τα περιλαμβανόμενα υποδείγματα τα οποία, στο Όμιλο «JUMBO» και τα «Ιδία Κεφάλαια» διαγράφει τα:

1. Για ολόκληρες οικονομικές καταστάσεις δύνανται να χρησιμοποιηθούν για την κατάσταση των οικονομικών καταστάσεων της προηγούμενης χρονιάς 2008-2009, με έμφαση να γίνει η αναρροαγμένη λογιστική περίοδος τα οποία κλήθηκαν να είναι από την αρχή 2009-2010 έως τα έτη ΔΤΑΑ 8, «Περίοδος 1» και ΔΤΑΑ 11 «Περίοδος 2» των Οικονομικών Καταστάσεων, ΔΤΑΑ 23 «Κόστος Δανείων», ΔΤΑΑ 3 «Εξισώσεις Διαφορών», ΔΤΑΑ 27 «Μισθολογικές Διατάξεις» και ΔΤΑΑ 28 «Προβλέψεις σε Συντάξιμη Επένδυση». Επισημαίνεται ότι η κατάσταση των ΔΤΑΑ 8 έως τα οποία η ενδεδειγμένη ή άλλη πληροφορία του ΔΤΑΑ 8, «Περίοδος 1», Κόστος Δανείων, Βελτιώσεις σε Συντάξιμη Επένδυση, Διατάξεις Διαφορών και ΔΤΑΑ 27 «Μισθολογικές Διατάξεις» Κίνηση από τα οποία προκύπτει δεν είχε σημαντική επίδραση στην πρόβλεψη ή σε προηγούμενες περιόδους. Δεν υπάρχει ομίλιση στη μέθοδο σύνταξης σε σχέση με την αρχή που είναι ως 30.06.2009.
2. Δεν υπάρχουν μεταβολές στη σύνταξη των εταιρειών που αναφέρονται στις ενοποιημένες οικονομικές καταστάσεις του Ομίλου, δεν υπάρχει μεταβολή στη σύνταξη των εταιρειών που δεν υπάρχουν εταιρείες ή και κατανομή τους δεν περιλαμβάνονται στις ενοποιημένες οικονομικές καταστάσεις.
3. Επί των περιλαμβανόμενων στην Εταιρεία δεν υπάρχουν επιρροές ή/και Υπόκεινται στην διαγραφή JUMBO TRADING LTD προηγούμενης περιόδου «Α» ή «Β» (από € 6.834 κιλ. για επιρροές δανειακών τραπεζικών υποχρεώσεων).
4. Καμία απορροαγμένη πληροφορία.

	Ο ΟΜΙΛΟΣ		Η ΕΤΑΙΡΕΙΑ	
	01/07/09-31/12/09	01/07/09-31/12/08	01/07/09-31/12/09	01/07/09-31/12/08
<b>Κόστος εργασιών</b>	<b>292.083.231</b>	<b>175.556.033</b>	<b>276.006.810</b>	<b>168.460.798</b>
<b>Μικτά κέρδη/ (ζημιές)</b>	<b>151.468.060</b>	<b>94.831.549</b>	<b>142.659.977</b>	<b>95.965.955</b>
Κέρδη/ζημιές προ φόρων, χρηματοδοτικών και επενδυτικών αποτελεσμάτων	78.369.140	54.487.185	73.269.313	51.116.307
Κέρδη/ζημιές προ φόρων	76.758.762	54.183.565	70.208.349	49.861.781
Μείον φόροι	(27.374.521)	(27.374.521)	(14.964.343)	(16.564.810)
<b>Κέρδη/ (ζημιές) μετά από φόρους (Α)</b>	<b>49.384.241</b>	<b>26.809.044</b>	<b>55.244.005</b>	<b>33.296.971</b>
<b>Κατανομή σε:</b>				
- Ισοκλήτες μερίσματα	49.384.241	31.856.131	55.404.005	39.756.965
- Μη ελέγχουσες συμμετοχές	-	-	-	-
<b>Λοιπά συνολικά εσοδα μετά από φόρους (Β)</b>	<b>(11.013)</b>	<b>(15.403)</b>	<b>(208.274)</b>	<b>(153.138)</b>
<b>Συγκριτικά συνολικά εσοδα μετά από φόρους (Α)+(Β)</b>	<b>49.373.210</b>	<b>31.840.728</b>	<b>55.195.731</b>	<b>39.603.827</b>
- Ισοκλήτες μερίσματα	49.373.210	31.840.728	55.195.731	39.603.827
- Μη ελέγχουσες συμμετοχές	-	-	-	-
<b>Κέρδη/ζημιές μετά από φόρους ανά μετοχή-βάση (σε €)</b>	<b>0,3902</b>	<b>0,2454</b>	<b>0,4570</b>	<b>0,3279</b>
Κέρδη/ζημιές μετά από φόρους ανά μετοχή-βάση (σε €)	0,3930	0,2450	0,4342	0,3105
Κέρδη/ζημιές προ φόρων, χρηματοδοτικών, επενδυτικών αποτελεσμάτων και συνολικών αποβλημάτων	84.416.691	57.526.987	78.743.517	54.062.147

Μοσχάτο, 23 Φεβρουαρίου 2010

<p>Ο ΠΡΟΕΔΡΟΣ ΤΟΥ Δ.Ε. ΚΑΙ ΔΙΕΥΘΥΝΤΗΣ ΣΥΜΒΟΥΛΟΣ</p> <p>ΕΥΓΕΝΙΟΣ - ΑΠΟΣΤΟΛΟΣ ΒΑΚΑΚΗΣ ΤΟΥ ΓΕΩΡΓΙΟΥ</p> <p>ΑΡ.Π.Μ.Β. ΑΒ06317192006 ΕΚΔ. ΑΡΧ. Α.Ε.Α.Δ.Δ. Ν.Φ. Γ.Λ.Α.Α.Δ.</p>	<p>Ο ΑΝΤΙΠΡΟΕΔΡΟΣ ΤΟΥ Δ.Ε.</p> <p>ΙΩΑΝΝΗΣ ΟΙΚΟΝΟΜΟΥ ΤΟΥ ΧΡΗΣΤΟΥ</p> <p>Α.Δ.Τ. Χ.156531/2002</p>	<p>Η ΔΙΕΥΘΥΝΤΡΑ ΟΙΚΟΝΟΜΙΚΩΝ ΥΠΗΡΕΣΙΩΝ ΚΑΙ ΕΠΙΤΕΛΕΜΑΤΗ ΣΥΜΒΟΥΛΟΣ</p> <p>ΚΑΛΙΟΠΗ ΒΕΡΝΑΔΑΚΗ ΤΟΥ ΕΜΜ.</p> <p>Α.Δ.Τ. Ο.09886/2001</p>	<p>Ο ΛΟΓΙΣΤΗΣ</p> <p>ΠΑΝΑΓΙΩΤΗΣ ΒΗΡΟΣ ΤΟΥ ΚΩΝΣΤΑΝΤΙΝΟΥ</p> <p>Α.Δ.Τ. Α.370348/1977 - ΑΡ. ΑΔΙΕΠ. 0018111 Α' ΤΑΞΗΣ</p> <p>ΤΗΛΕΦΩΝΟ 2102224090</p>
--	---	--	---