

Ημερήσιο Δελτίο Τιμών

Χρηματιστήριο Αθηνών Α.Ε.

Παρασκευή, 26 Απριλίου, 2013

Έτος: 134 Αύξων Αριθμός Συνεδρίασης: 79

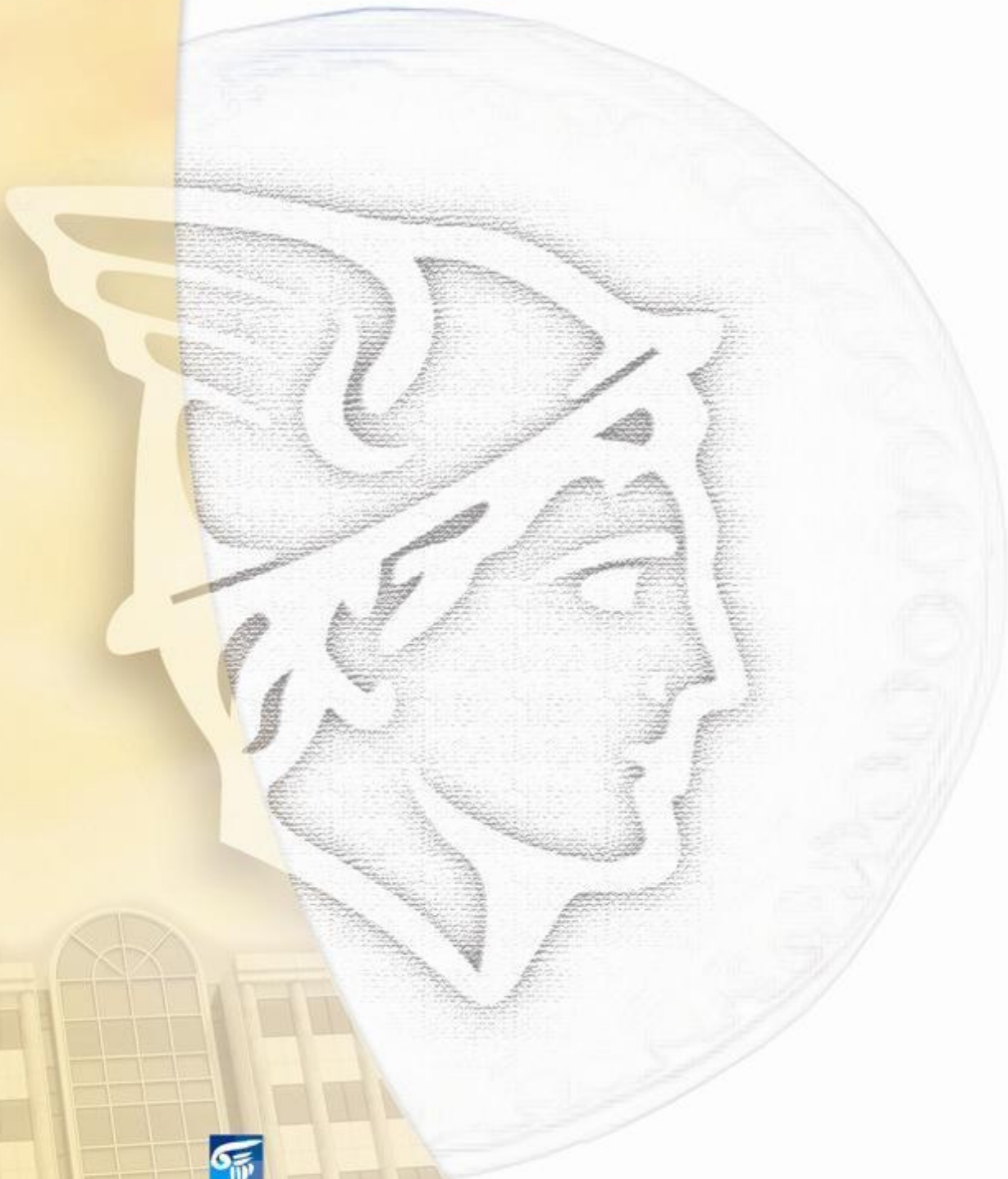

ΟΜΙΛΟΣ ΕΛΛΗΝΙΚΑ ΧΡΗΜΑΤΙΣΤΗΡΙΑ
HELLENIC EXCHANGES GROUP

Αποποίηση Ευθύνης:

Το Χρηματιστήριο Αθηνών (Χ.Α.) καταβάλλει κάθε δυνατή προσπάθεια ώστε να διασφαλίσει ότι οι πληροφορίες και τα λοιπά στοιχεία που εμφανίζονται στο Ημερήσιο Δελτίο Τιμών (Η.Δ.Τ.) του Χ.Α. είναι ορθά και πλήρη αλλά δεν έχει καμία ευθύνη για ενδεχόμενο λάθος ή παράλειψη στοιχείων και / ή ευθύνη σχετικά με την ακρίβεια, αξιοπιστία, επικαιροποίηση και πληρότητα των παραπάνω πληροφοριών και στοιχείων ή ευθύνη προερχόμενη άμεσα ή έμμεσα από την χρήση των παραπάνω πληροφοριών.

Το Χ.Α. δεν έχει καμία ευθύνη για την ακρίβεια των στοιχείων που περιλαμβάνονται στις ανακοινώσεις των εισηγμένων εταιρειών. Πιθανές προσβολές δικαιωμάτων τρίτων από το περιεχόμενο των ανακοινώσεων συνιστούν αποκλειστική ευθύνη του αποστολέα των ανακοινώσεων.

Όλα τα αναγραφόμενα στο Η.Δ.Τ. του Χ.Α. στοιχεία παρέχονται μόνο για τους σκοπούς της πληροφόρησης και δεν συνιστούν παροχή επενδυτικών συμβουλών ή πρόσκληση για επένδυση σε κινητές αξίες που διαπραγματεύονται στο Χ.Α.

Αναγνωρίζεται και συμφωνείται ότι όλα τα δικαιώματα επί των πληροφοριών που εμφανίζονται στο Η.Δ.Τ. του Χ.Α. θα αποτελούν κυριότητα του Χ.Α. και οποιοδήποτε άλλο δικαίωμα συμπεριλαμβανομένου του δικαιώματος πνευματικής ιδιοκτησίας, σήματος κλπ. ανήκουν στο Χ.Α.

Τα ανωτέρω στοιχεία αποτελούν ιδιοκτησία του Χ.Α και προστατεύονται σύμφωνα με τις διατάξεις περί πνευματικής ιδιοκτησίας. Απαγορεύεται α) η με οποιοδήποτε τρόπο ή μέσο αναπαραγωγή, αναδημοσίευση, τροποποίηση, αντιγραφή, πώληση, μετάδοση ή διανομή του συνόλου ή μέρους τους, χωρίς αναφορά στην πηγή και β) η εμπορική εκμετάλλευση των στοιχείων από τρίτους.

Το Χ.Α. δεν φέρει καμία ευθύνη προερχόμενη άμεσα ή έμμεσα από χρήση ή τυχόν αλλοίωση των ανωτέρω στοιχείων όταν αυτά χρησιμοποιούνται από



Χρηματιστήριο Αθηνών Α.Ε.

Λεωφόρος Αθηνών 110, 10442 Αθήνα, Τηλ: (210) 33.66.800, Fax: (210) 32.13.938

www.athex.gr



Χρηματιστηριακό Κέντρο Θεσσαλονίκης

Κατούνη 16-18, Θεσ/νίκη 546 25, Τηλ: (2310) 567.667, Fax: (2310) 530.455

Συνεγγυητικό Κεφάλαιο Εξασφάλισης Επενδυτικών Υπηρεσιών

Φειδίου 14-16, Αθήνα 106 78, Τηλ: (210) 33.04.682, Fax: (210) 33.04.155

Επιτροπή Κεφαλαιαγοράς

Κολοκοτρώνη 1 & Σταδίου 1, Αθήνα 105 62, Τηλ: (210) 33.77.100, Fax: (210) 33.77.173

Πίνακας Περιεχομένων

Ενότητα 1: Στατιστικά Στοιχεία Αγορών Μετοχών, Ομολόγων και Παραγώγων

- Οι Αγορές Μετοχών, Ομολόγων και Παραγώγων
- Χρηματιστηριακοί Δείκτες
- Αναλυτικά Στοιχεία Συναλλαγών Αγοράς Χρεογράφων
- Στοιχεία Συναλλαγών Κλάδων
- Οι 10 Μετοχές με τη μεγαλύτερη Άνοδο & Πτώση
- Αναλυτικά Στοιχεία Συναλλαγών Αγοράς Παραγώγων

Ενότητα 2: Αναλυτικά Στοιχεία Συναλλαγών Χρεογράφων

- Αναλυτικά Στοιχεία Συναλλαγών Χρεογράφων
- Σημειώσεις Χρεογράφων

Ενότητα 3: Στοιχεία Συναλλαγών Χρεογράφων

- Στοιχεία Συναλλαγών Πακέτων
- Στοιχεία Συναλλαγών Δικαιωμάτων
- Στοιχεία Συναλλαγών Ανοικτών Πωλήσεων
- Στοιχεία Δανεισμού Τίτλων
- Στοιχεία Συναλλαγών Εκποιήσεων
- Στοιχεία Συναλλαγών Εκποιήσεων Ενσώματων Ονομαστικών Μετοχών
- Στοιχεία Ενεργητικού Διαπραγματεύσιμων Αμοιβαίων Κεφαλαίων (Δ.Α.Κ.)
- Χαρακτηριστικά Διαπραγματεύσιμων Αμοιβαίων Κεφαλαίων (Δ.Α.Κ.)

Ενότητα 4: Ανακοινώσεις

Ενότητα 5: Ομόλογα Διαπραγματεύσιμα στην Αγορά Αξιών Σταθερού Εισοδήματος

- Ομολογιακά Δάνεια Επιχειρήσεων
- Ομόλογα Ελληνικού Δημοσίου
- Έντοκα Γραμμάτια & Zero Coupon Ομόλογα Ελληνικού Δημοσίου
- Ομόλογα Ελληνικού Δημοσίου Διαπραγματεύσιμα με τη Μέθοδο Εκφώνησης - Αντιφώνησης
- Ομόλογα Κρατικών Τραπεζών

Ενότητα 6: Πρόσθετα Στοιχεία Ενημέρωσης

- Πίνακας Μελών Χρηματιστηρίου Αθηνών και Μελών ΕΤ.ΕΚ.
- Πίνακας Μετοχών Υπό Ειδική Διαπραγμάτευση
- Γνωστοποιήσεις Συναλλαγών - Κατάλογος Υπόχρεων Προσώπων

Ενότητα 7: Αναλυτικά Στοιχεία Συναλλαγών Αγοράς Παραγώγων

- Συμβόλαια Μελλοντικής Εκπλήρωσης σε Δείκτες
- Συμβόλαια Μελλοντικής Εκπλήρωσης σε Μετοχές
- Δικαιώματα Προαίρεσης σε Δείκτες
- Δικαιώματα Προαίρεσης σε Μετοχές
- Στοιχεία Συναλλαγών Προϊόντων Δανεισμού (Συμβάσεις Repos)

Παράρτημα Α: Κωδικοί και ονομασίες Κλάδων Οικονομικής Δραστηριότητας του Χ.Α.

Οι Αγορές Μετοχών, Ομολόγων και Παραγώγων

Γενικός Δείκτης Τιμών και Αξία Συναλλαγών Μετοχών και Παραγώγων

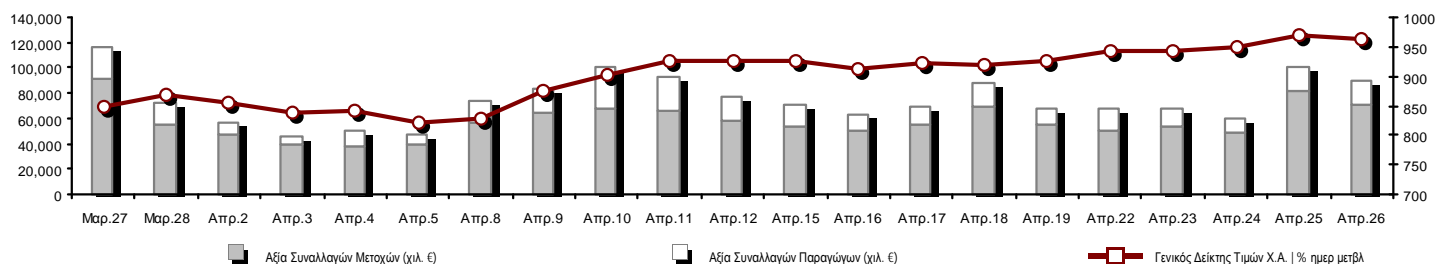

Συνολική Αξία Συναλλαγών (Μετοχών/Παραγώγων) (χιλ. €):	89,928.89		
Κεφαλαιοποίηση Χ.Α. (εκατ. €):	28,776.53		Συνολικές Ανοικτές Θέσεις σε Παράγωγα 505,790
Ημερήσια μεταβολή: εκατ. € %	-265.19 -0.91%		Ανοικτές θέσεις σε ΣΜΕ επί Δεικτών % ημερ μετβλ 34,628 0.38%
Μέση ετήσια Κεφ/ποίηση: εκατ. € % Μετβλ. Μέση προηγ. έτος	35,209.51 5.14%		Ανοικτές θέσεις σε ΣΜΕ επί μετοχών % ημερ μετβλ 216,792 -5.24%
Γενικός Δείκτης Τιμών Χ.Α. % ημερ μετβλ	962.03 -0.92%		Ανοικτές θέσεις σε Δικαιώματα επί Δεικτών % ημερ μετβλ 5,590 10.23%
Κεφαλαιοποίηση Γενικού Δείκτη (εκατ. €)	31,051.34		Ανοικτές θέσεις σε Δικαιώματα επί μετοχών % ημερ μετβλ 5,494 0.38%
Ημερήσια μεταβολή (εκατ. €)	-287.26		Ανοικτές θέσεις σε Repos/Reverse Repos/RA % ημερ μετβλ 243,286 -19.76%
Αξία Συναλλαγών Μετοχών (χιλ. €)	70,586.58		Αξία Συναλλαγών Παραγώγων (χιλ. €) 19,342.31
Ημερήσια μεταβολή: χιλ. € %	-11,697.52 -14.22%		Ημερήσια μεταβολή: χιλ. € % 434.01 2.30%
Μέση Αξία Συν/γών ΥtD: χιλ. € % Μετβλ Μέση προηγ. έτος	63,099.57 21.64%		Μέση Αξία Συν/γών ΥtD: χιλ. € % Μετβλ Μέση προηγ. έτος 22,749.72 -38.10%
Αξία Συναλλαγών Ανοικτών Πωλήσεων: χιλ. € % συν. Αξία			
Αξία Συναλλαγών Κλείσιμο Θέσης (χιλ. €) % συν. Αξία			
Αξία Συναλλαγών Πακέτων μετοχών	3,168.63		
Αξία Συναλλαγών Ομολόγων (χιλ. €)	0.00		
Όγκος Συναλλαγών Μετοχών (χιλ. τμχ)	83,647.39		Πλήθος Συμβολαίων Παραγώγων: 65,106
Ημερήσια μεταβολή: χιλ. τμχ %	5,150.70 6.56%		Ημερήσια μεταβολή: τμχ % 13,224 25.49%
Μέσος Όγκος Συν/γών ΥtD: χιλ. τμχ % Μετβλ Μέσο προηγ. έτο	41,853.26 -15.36%		Μέσος Όγκος Συμβ. ΥtD: χιλ. € % Μετβλ Μέσο προηγ. έτος 58,931 -8.43%
Όγκος Συναλλαγών Ανοικτών Πωλήσεων: χιλ. τμχ % συν. Αξία			
Όγκος Συναλλαγών Κλείσιμο Θέσης: χιλ. τμχ % συν. Όγκος			
Όγκος Συναλλαγών Πακέτων μετοχών (χιλ. τεμάχια)	582.17		
Όγκος Συναλλαγών Ομολόγων (χιλ. τεμάχια)	0.00		
Πλήθος Πράξεων Μετοχών	35,328		Πλήθος Πράξεων Παραγώγων: 3,743
Ημερήσια μεταβολή: πλήθος %	-259 -0.73%		Ημερήσια μεταβολή: πλήθος % 483 14.82%
Μέσο Πλήθος Πράξεων ΥtD: χιλ. € % Μετβλ Μέσο προηγ. έτος	29,114 17.35%		Μέσο Πλήθος Πράξεων ΥtD: χιλ. € % Μετβλ Μέσο προηγ. έτος 3,231 10.87%
Πλήθος πακέτων μετοχών	3		
Πλήθος συναλλαγών Ομολόγων	0		

Κεφαλαιοποίηση Χ.Α. (εκατ. €)

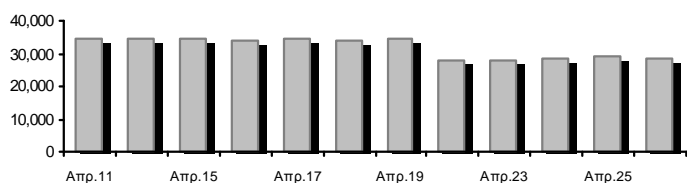

Όγκος Συναλλαγών και Πλήθος Ανοικτών Θέσεων

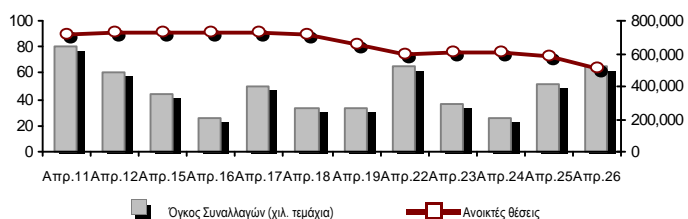

Ημερήσια Διακύμανση Γενικού Δείκτη Τιμών Χ.Α.

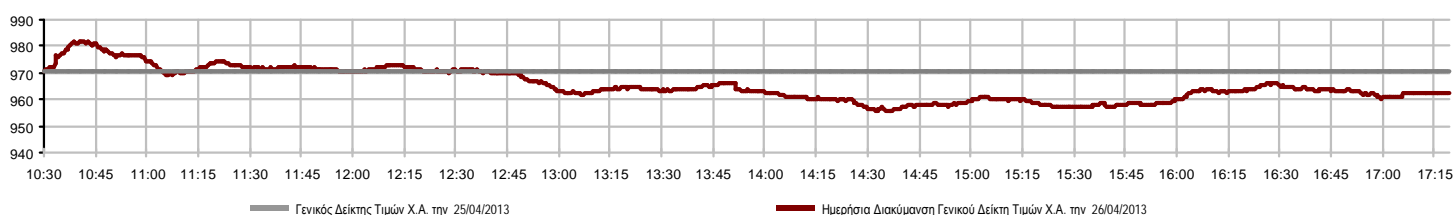

Χρηματιστηριακοί Δείκτες

Όνομασία Δείκτη	26/04/2013	25/04/2013	Δ μον.	Δ %	Κατώτερη	Ανώτερη	Κατ.έτους	Ανωτ.έτους	Ετησ. μεταβ.
Γενικός Δείκτης Τιμών Χ.Α.	962.03	970.93	-8.90	-0.92%	955.38	981.69	799.04	1,052.83	5.96% #
FTSE/X.A. Large Cap	321.63	323.09	-1.46	-0.45%	317.84	329.53	253.17	354.93	3.86% #
FTSE/X.A. Custom Capped	1,032.60	997.90	34.70	3.48%			871.73	1,155.27	1.29% #
FTSE/X.A. Custom Capped - USD	962.86	929.75	33.11	3.56%			813.86	1,114.56	-0.08% €
FTSE/X.A. Mid Cap	1,152.17	1,169.81	-17.64	-1.51%	1,144.40	1,184.71	871.32	1,338.16	1.67% #
FTSE/X.A.-Χ.Α.Κ. Τραπεζικός Δείκτης	130.55	125.08	5.47	4.37%	123.26	141.45	64.42	192.07	-22.69% €
FTSE/X.A. Διεθνούς Δραστηριοποίησης Plus	1,327.60	1,357.42	-29.82	-2.20%	1,317.72	1,364.04	1,082.32	1,477.64	6.43% #
FTSE/X.A. Διεθνούς Δραστηριοποίησης	1,382.57	1,399.25	-16.68	-1.19%	1,368.16	1,411.73	1,053.81	1,468.26	11.30% #
FTSE/X.A. Mid & Small Cap Θεμελιωδών Μεγεθών	1,224.04	1,250.56	-26.52	-2.12%	1,215.10	1,251.35	1,053.59	1,331.39	-1.21% €
Greece & Turkey 30 Δείκτης Τιμών	841.33	839.38	1.95	0.23%	832.51	843.12	757.01	861.97	8.16% #
Δείκτης Τιμών Μεσαίας & Μικρής Κεφαλαιοπ. Χ.Α.	3,120.29	3,146.97	-26.68	-0.85%	3,098.25	3,161.10	2,785.62	3,725.74	-0.46% €
FTSE/X.A. Δείκτης Αγοράς	764.73	768.59	-3.86	-0.50%	755.93	783.59	600.87	842.95	3.70% #
FTSE/Med 100	4,300.57	4,256.18	44.39	1.04%			4,101.14	4,470.77	3.79% #
Δείκτης Συνολικής Απόδοσης Γενικού Δείκτη Χ.Α.	1,372.54	1,385.24	-12.70	-0.92%	1,363.05	1,400.59	1,139.79	1,501.81	5.98% #
FTSE/X.A. Large Cap Συνολικής Απόδοσης	447.62	449.65	-2.03	-0.45%			366.91	489.13	3.87% #
FTSE/X.A. Large Cap Net Συνολικής Απόδοσης	1,272.93	1,278.71	-5.78	-0.45%	1,257.92	1,304.21	1,001.98	1,404.72	3.86% #
FTSE/X.A. Custom Capped Συνολικής Απόδοσης	1,061.33	1,025.66	35.67	3.48%			895.99	1,187.42	1.29% #
FTSE/X.A. Custom Capped - USD Συνολικής Απόδ.	989.65	955.62	34.03	3.56%			836.50	1,145.57	-0.08% €
FTSE/X.A. Mid Cap Συνολικής Απόδοσης	1,486.48	1,509.24	-22.76	-1.51%			1,194.92	1,703.08	1.67% #
FTSE/X.A.-Χ.Α.Κ. Τραπεζικός Δείκτης Συνολ. Απόδ.	142.58	136.60	5.98	4.38%			85.14	206.26	-22.69% €
Greece & Turkey 30 Δείκτης Συνολικής Απόδοσης	997.61	991.54	6.07	0.61%			901.31	1,010.30	8.88% #
Ελληνικός Δείκτης Mid & Small Cap	949.72	965.84	-16.12	-1.67%	942.60	971.12	737.97	1,039.06	8.32% #
FTSE/X.A. Τράπεζες	172.48	165.26	7.22	4.37%	162.86	186.88	85.08	256.94	-23.78% €
FTSE/X.A. Χρηματοοικονομικές Υπηρεσίες	1,273.98	1,312.21	-38.23	-2.91%	1,249.92	1,345.09	817.47	1,638.61	-3.41% €
FTSE/X.A. Βιομηχανικά Προϊόντα & Υπηρεσίες	3,628.83	3,702.17	-73.34	-1.98%	3,608.85	3,737.87	2,715.10	4,197.17	11.63% #
FTSE/X.A. Εμπόριο	2,290.20	2,329.54	-39.34	-1.69%	2,248.06	2,333.76	1,629.12	2,333.76	25.18% #
FTSE/X.A. Ακίνητης Περιουσίας	1,847.85	1,821.53	26.32	1.44%	1,805.29	1,847.85	1,491.01	2,066.41	23.93% #
FTSE/X.A. Προσωπικά & Οικιακά Προϊόντα	3,632.16	3,675.67	-43.51	-1.18%	3,585.77	3,693.29	2,586.10	4,019.53	16.33% #
FTSE/X.A. Τρόφιμα & Ποτά	6,903.73	6,902.88	0.85	0.01%	6,901.90	6,904.87	6,321.85	8,591.23	3.69% #
FTSE/X.A. Πρώτες Ύλες	2,419.16	2,515.11	-95.95	-3.81%	2,400.94	2,531.07	1,674.83	2,901.09	4.12% #
FTSE/X.A. Κατασκευές & Υλικά	1,912.40	1,940.27	-27.87	-1.44%	1,882.62	1,962.72	1,439.70	2,130.78	4.16% #
FTSE/X.A. Πετρέλαιο & Αέριο	2,950.52	3,053.58	-103.06	-3.38%	2,950.52	3,060.43	2,474.41	3,344.96	4.88% #
FTSE/X.A. Χημικά	6,553.28	6,650.36	-97.08	-1.46%	6,456.19	6,747.45	5,194.08	7,572.67	8.87% #
FTSE/X.A. Μέσα Ενημέρωσης	2,600.29	2,725.87	-125.58	-4.61%	2,459.93	2,873.62	716.56	3,560.63	259.19% #
FTSE/X.A. Ταξίδια & Αναψυχή	1,259.66	1,255.69	3.97	0.32%	1,240.60	1,262.04	1,029.25	1,418.50	24.79% #
FTSE/X.A. Τεχνολογία	724.51	721.87	2.64	0.37%	707.78	742.39	555.63	886.96	-2.38% €
FTSE/X.A. Τηλεπικοινωνίες	1,769.90	1,769.90	0.00	0.00%	1,734.12	1,797.43	1,175.35	1,877.25	26.08% #
FTSE/X.A. Υπηρεσίες Κοινής Ωφέλειας	2,666.66	2,745.08	-78.42	-2.86%	2,639.90	2,789.66	1,752.55	3,032.09	16.55% #
FTSE/X.A. Υγεία	255.54	257.28	-1.74	-0.68%	250.32	262.85	180.34	346.05	-8.93% €
Δείκτης Όλων των Μετοχών Χ.Α.	248.48	250.38	-1.90	-0.76%			215.31	270.57	4.99% #

Σημείωση 1: Τα στοιχεία του Greece & Turkey 30 Pr είναι ενδεικτικά στις 17:20 ενώ το κλείσιμο των Δεικτών FTSE/XA Custom Capped, FTSE/XA Custom Capped - USD, FTSE/XA Custom Capped ΣΑ, FTSE/XA Custom Capped - USD ΣΑ, FTSE/Med 100, Greece & Turkey 30 Pr & Rt αφορούν την συνεδρίαση της 25/04/2013.

Σημείωση 2: Ο Ελληνικός Δείκτης Mid & Small Cap είναι Customized δείκτης υπολογιζόμενος από το Χρηματιστήριο Αθηνών.

Χρηματιστηριακοί Δείκτες

Δείκτης FTSE/Large Cap

26/04/2013: -0.45%

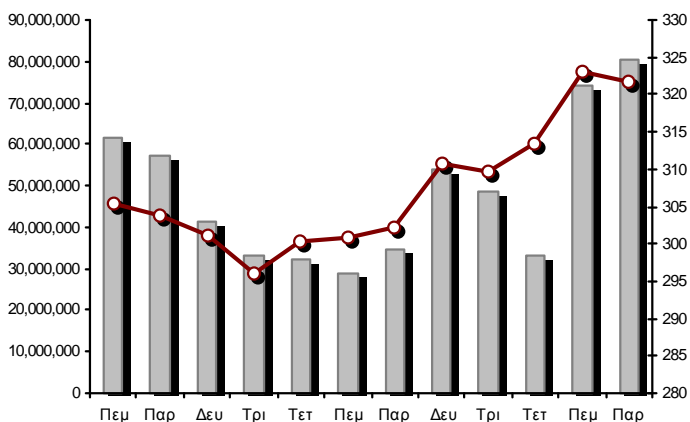

FTSE/X.A. Mid Cap

26/04/2013: -1.51%

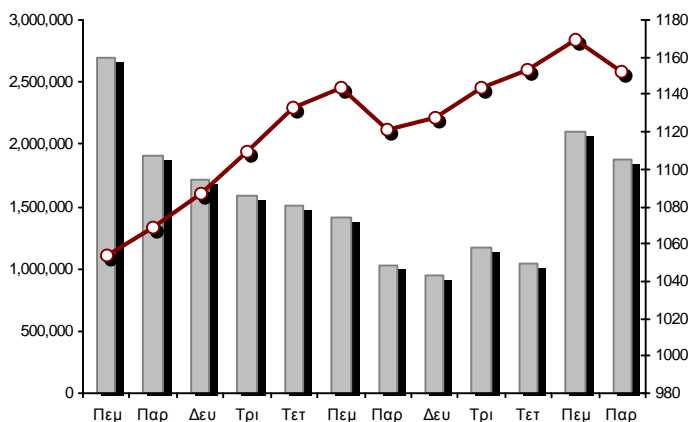

FTSE/X.A. Διεθνούς Δραστηριοποίησης Plus

26/04/2013: -2.20%

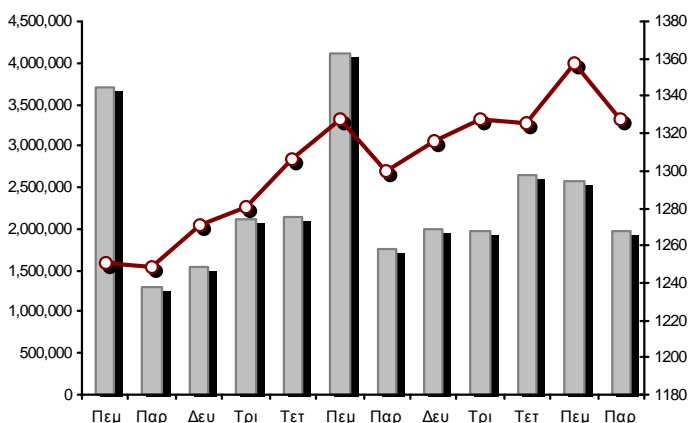

FTSE/X.A. Διεθνούς Δραστηριοποίησης

26/04/2013: -1.19%

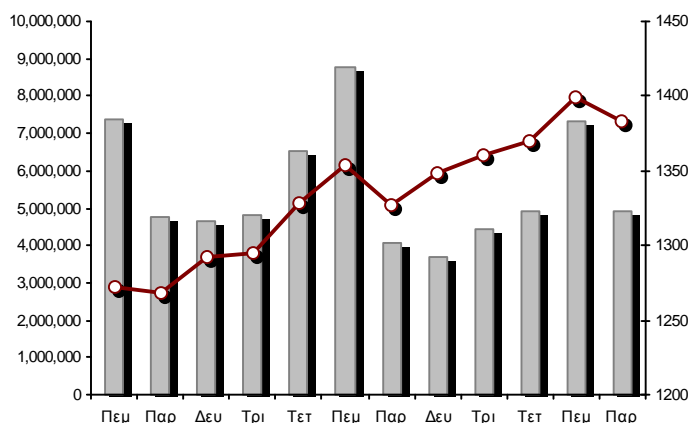

Δείκτης FTSE/X.A. Mid & Small Cap Θεμελιωδών Μεγεθών

26/04/2013: -2.12%

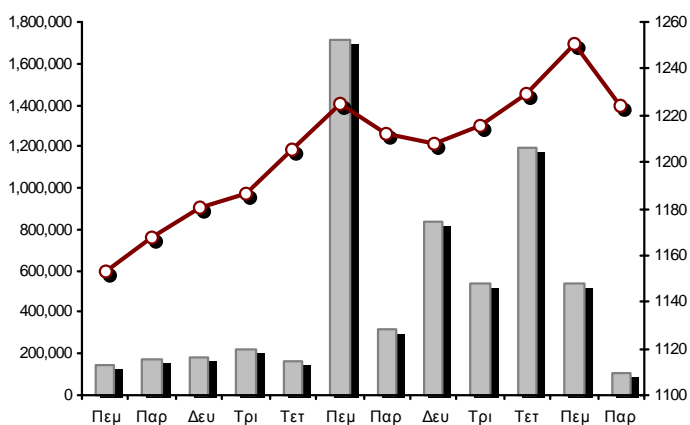

Δείκτης Τιμών Μεσαίας & Μικρής Κεφαλαιοπ. Χ.Α.

26/04/2013: -0.85%

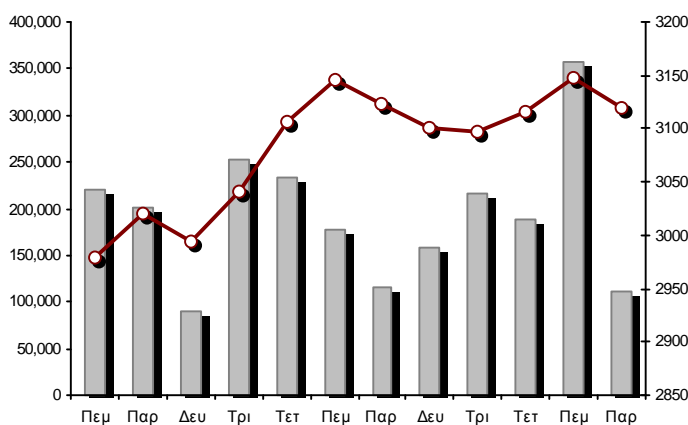

■ Όγκος συναλλαγών δεικτών

—●— Τιμές κλεισίματος δεικτών

Αναλυτικά Στοιχεία Συναλλαγών Αγοράς Χρεογράφων

	Όλες οι Μετοχές	Κύρια Αγορά	Χαμηλή Διασπορά	Λοιπές Κατηγορίες (*)	Διαπραγματεύσιμα Αμοιβαία Κεφάλαια
Σύνολα	169	124	16	26	3
Ανοδικές / Καθοδικές / Σταθερές:	59 / 86 / 24	38 / 70 / 16	7 / 5 / 4	13 / 9 / 4	1 / 2 / 0
Κεφαλαιοποίηση Χ.Α. (εκατ €)	28,776.53	26,126.54	2,272.92	352.50	24.57
Μέση Ημερήσια Αξία Συναλλαγών (χιλ. €)	63,099.57	52,183.65	121.40	65.47	64.81
Αξία Συναλλαγών Μετοχών (χιλ. €)	70,586.58	70,342.82	125.21	42.67	75.89
Κύριος Πίνακας:	67,417.95	67,174.19	125.21	42.67	75.89
Πίνακας Προσυμφωνημένων Συναλλαγών:	3,168.63	3,168.63	0.00	0.00	0.00
Πίνακας Εκποιήσεων:	0.00	0.00	0.00	0.00	0.00
Πίνακας Ειδικών Όρων:	0.00	0.00	0.00	0.00	0.00
Μέσος Ημερήσιος Όγκος Συναλλαγών	41,853,259	31,948,438	48,751	547,582	15,337
Όγκος Συναλλαγών	83,647,389	83,176,309	66,828	393,088	11,164
Κύριος Πίνακας:	83,065,223	82,594,143	66,828	393,088	11,164
Πίνακας Προσυμφωνημένων Συναλλαγών:	582,166	582,166	0	0	0
Πίνακας Εκποιήσεων:	0	0	0	0	0
Πίνακας Ειδικών Όρων:	0	0	0	0	0
Μέσο Ημερήσιο Πλήθος Πράξεων	29,114	23,260	144	266	8
Αριθμός Πράξεων	35,328	34,937	171	211	9
Κύριος Πίνακας:	35,325	34,934	171	211	9
Πίνακας Προσυμφωνημένων Συναλλαγών:	3	3	0	0	0
Πίνακας Εκποιήσεων:	0	0	0	0	0
Πίνακας Ειδικών Όρων:	0	0	0	0	0

(*) Απεικονίζονται αθροιστικά τα αναλυτικά στοιχεία συναλλαγών των μετοχών που διαπραγματεύονται στις Κατηγορίες: Χαμηλής Διασποράς & Ειδικών Χαρακτηριστικών και Επιτήρησης

Στοιχεία Συναλλαγών Κλάδων

Κωδικός	Κλάδοι	Ανοδικές / Καθοδικές / Σταθερές	Αριθμός Πράξεων	Όγκος Συναλλαγών	Αξία Συναλλαγών	% στη Συνολική Αξία
8600	- Ακίνητη Περιουσία	2 / 3 / 2	409	122,370	472,566.84	0.67%
8500	- Ασφάλειες	0 / 1 / 0	63	16,126	20,558.81	0.03%
2700	- Βιομηχανικά Προϊόντα & Υπηρεσίες	5 / 14 / 1	1,127	837,561	3,965,816.13	5.62%
11000	- Δ.Α.Κ.	1 / 2 / 0	9	11,164	75,887.56	0.11%
5300	- Εμπόριο	2 / 2 / 0	224	63,822	993,227.09	1.41%
2300	- Κατασκευές & Υλικά Κατασκευών	6 / 16 / 3	1,489	778,953	1,553,408.35	2.20%
5500	- Μέσα Ενημέρωσης	2 / 2 / 1	87	36,048	15,858.92	0.02%
500	- Πετρέλαιο & Αέριο	0 / 2 / 0	379	81,162	671,118.55	0.95%
3700	- Προσωπικά & Οικιακά Αγαθά	8 / 7 / 0	649	462,657	1,072,698.95	1.52%
1700	- Πρώτες Ύλες	1 / 10 / 0	1,839	696,415	1,972,818.35	2.79%
5700	- Ταξίδια & Αναψυχή	8 / 4 / 2	1,437	944,581	3,355,290.36	4.75%
9500	- Τεχνολογία	7 / 4 / 5	673	637,832	366,315.14	0.52%
6500	- Τηλεπικοινωνίες	0 / 0 / 1	2,066	1,517,914	9,736,913.97	13.79%
8300	- Τράπεζες	5 / 1 / 1	20,603	74,034,820	39,993,875.36	56.66%
3500	- Τρόφιμα & Ποτά	8 / 4 / 3	446	233,912	201,868.50	0.29%
4500	- Υγεία	2 / 2 / 2	278	193,412	95,402.60	0.14%
7500	- Υπηρεσίες Κοινής Ωφέλειας	0 / 4 / 0	2,020	647,325	4,229,584.88	5.99%
1300	- Χημικά	1 / 5 / 2	185	84,270	112,121.10	0.16%
8700	- Χρηματοοικονομικές Υπηρεσίες	1 / 3 / 1	1,345	2,247,045	1,681,249.01	2.38%

Οι 10 Μετοχές με τη μεγαλύτερη Άνοδο & Πτώση

Κύρια Αγορά

Μετοχές με τη μεγαλύτερη Θετική μεταβολή τιμής	Τιμή κλεισ.	Μεταβ.	Μετοχές με τη μεγαλύτερη Αρνητική μεταβολή τιμής	Τιμή κλεισ.	Μεταβ.
ΠΑΠΟΥΤΣΑΝΗΣ (ΚΟ)	0.576	15.20% #	ΣΙΔΕΝΟΡ (ΚΟ)	1.70	-4.49% α
ΕΘΝΙΚΗ ΤΡΑΠΕΖΑ (ΚΟ)	0.769	8.16% #	ΕΛΛΗΝΙΚΑ ΠΕΤΡΕΛΑΙΑ (ΚΟ)	8.03	-4.06% α
ΑΤΤΙΚΑ BANK A.T.E. (ΚΟ)	0.187	5.06% #	MARFIN INVESTMENT GROUP (ΚΟ)	0.341	-3.94% α
INFORM ΛΥΚΟΣ Π. (ΚΟ)	1.45	3.57% #	ΕΠΙΛΕΚΤΟΣ (ΚΟ)	0.343	-3.92% α
ALPHA BANK (ΚΟ)	1.21	2.54% #	ΧΑΛΚΟΡ (ΚΑ)	0.897	-3.86% α
ΕΛΛΑΔΟΣ ΤΡΑΠΕΖΑ (ΚΟ)	14.40	2.05% #	ΜΥΤΙΛΗΝΑΙΟΣ (ΚΟ)	4.75	-3.85% α
ΚΛΟΥΚΙΝΑΣ - ΛΑΠΠΑΣ (ΚΟ)	0.837	1.95% #	CENTRIC ΣΥΜΜΕΤΟΧΩΝ (ΚΟ)	0.290	-3.65% α
ΕΛ. ΒΙΟΜ. ΖΑΧΑΡΗΣ (ΚΑ)	1.18	1.72% #	FOURLIS ΣΥΜΜΕΤΟΧΩΝ (ΚΟ)	2.15	-3.59% α
EUROBANK PROPERTIES ΑΕΕΑΠ (ΚΟ)	6.15	1.65% #	ΓΕΚ ΤΕΡΝΑ (ΚΟ)	2.17	-3.56% α
LAMDA DEVELOPMENT(ΚΟ)	4.98	1.43% #	ΣΩΛΓΕΙΑ ΚΟΡΙΝΘΟΥ (ΚΟ)	2.19	-3.52% α

Μετοχές με τη μεγαλύτερη Αξία Συναλλαγών	Αξία (χιλ. €)	Μεταβ.	Μετοχές με το μεγαλύτερο Όγκο Συναλλαγών	Όγκος	Μεταβ.
ΕΘΝΙΚΗ ΤΡΑΠΕΖΑ (ΚΟ)	15,210.44	8.16% #	ΠΕΙΡΑΙΩΣ ΤΡΑΠΕΖΑ (ΚΟ)	40,416,001	-2.19% α
ALPHA BANK (ΚΟ)	12,441.13	2.54% #	ΕΘΝΙΚΗ ΤΡΑΠΕΖΑ (ΚΟ)	19,605,895	8.16% #
ΠΕΙΡΑΙΩΣ ΤΡΑΠΕΖΑ (ΚΟ)	11,313.59	-2.19% α	ALPHA BANK (ΚΟ)	10,262,884	2.54% #
ΟΤΕ (ΚΟ)	9,736.91	0.00% -	ΤΡΑΠΕΖΑ EUROBANK ERGASIAS (ΚΟ)	3,343,872	0.44% #
ΔΕΗ (ΚΟ)	3,793.53	-3.11% α	MARFIN INVESTMENT GROUP (ΚΟ)	2,045,007	-3.94% α
FRIGOGLOSS (ΚΟ)	2,936.91	-0.38% α	ΟΤΕ (ΚΟ)	1,517,914	0.00% -
ΟΠΑΠ (ΚΟ)	2,752.85	0.29% #	INTRACOM HOLDINGS (ΚΟ)	591,597	0.76% #
ΜΥΤΙΛΗΝΑΙΟΣ (ΚΟ)	1,120.88	-3.85% α	FRIGOGLOSS (ΚΟ)	558,685	-0.38% α
ΚΑΕ (ΚΟ)	992.08	-1.70% α	ΔΕΗ (ΚΟ)	524,338	-3.11% α
ΕΛΛΗΝΙΚΑ ΧΡΗΜΑΤΙΣΤΗΡΙΑ (ΚΟ)	930.12	-2.12% α	ΟΠΑΠ (ΚΟ)	401,107	0.29% #

Σημείωση: Στους πίνακες απεικονίζονται οι μετοχές που πραγματοποίησαν κατά την διάρκεια της συνεδρίασης αξία συναλλαγών μεγαλύτερη από 10.000 €.

Αναλυτικά Στοιχεία Συναλλαγών Αγοράς Παραγώγων

	Αριθμός Πράξεων	Όγκος	Ανοικτές θέσεις	Αξία Συναλλαγών
Σ.Μ.Ε. σε Δείκτες	758	6,375	34,628	10,651,841.25
FTSE/X.A. Large Cap	758	6,375	34,628	10,651,841.25
Σ.Μ.Ε. σε Μετοχές	2,917	57,718	216,792	7,202,116.40
ALPHA BANK (ΚΟ)	0	0	0	0.00
ΚΥΠΡΟΥ ΤΡΑΠΕΖΑ (ΚΟ)	0	0	15,754	0.00
COCA - COLA ΤΡΙΑ ΕΨΙΛΟΝ (ΚΟ)	0	0	78	0.00
ΕΛΛΑΚΤΩΡ (ΚΟ)	52	250	6,650	54,127.00
ΤΡΑΠΕΖΑ EUROBANK ERGASIAS (ΚΟ)	83	1,372	6,710	27,640.10
EUROBANK PROPERTIES ΑΕΕΑΠ (ΚΟ)	7	25	147	15,153.00
FRIGOGLOSS (ΚΟ)	12	96	369	51,437.00
ΓΕΚ ΤΕΡΝΑ (ΚΟ)	75	612	32,410	135,191.00
ΚΑΕ (ΚΟ)	1	50	288	79,400.00
ΕΛΛΗΝΙΚΑ ΧΡΗΜΑΤΙΣΤΗΡΙΑ (ΚΟ)	40	154	1,302	78,215.00
ΕΛΛΗΝΙΚΑ ΠΕΤΡΕΛΙΑ (ΚΟ)	22	53	1,737	43,752.00
ΙΝΤΡΑΛΟΤ (ΚΟ)	36	136	4,922	27,780.00
JUMBO (ΚΟ)	20	55	395	38,954.00
MARFIN INVESTMENT GROUP (ΚΟ)	43	473	15,227	16,716.40
ΜΕΤΚΑ (ΚΟ)	5	15	416	17,758.00
ΜΟΤΟΡ ΟΪΛ (ΚΟ)	13	36	387	29,992.00
ΜΥΤΙΛΗΝΑΙΟΣ (ΚΟ)	121	462	6,022	222,216.00
ΕΘΝΙΚΗ ΤΡΑΠΕΖΑ (ΚΟ)	1,215	32,571	66,968	2,474,755.70
ΟΠΑΠ (ΚΟ)	91	395	7,847	254,116.00
ΟΤΕ (ΚΟ)	293	2,647	16,606	1,702,435.00
ΟΛΠ (ΚΟ)	6	22	99	41,440.00
ΠΕΙΡΑΙΩΣ ΤΡΑΠΕΖΑ (ΚΟ)	423	16,220	19,922	452,884.20
ΔΕΗ (ΚΟ)	305	1,916	5,599	1,383,661.00
ΣΙΔΕΝΟΡ (ΚΟ)	25	54	1,763	9,299.00
ΤΕΡΝΑ ΕΝΕΡΓΕΙΑΚΗ (ΚΟ)	11	48	4,183	15,954.00
ΤΙΤΑΝ (ΚΟ)	4	4	206	5,593.00
ΒΙΟΧΑΛΚΟ (ΚΑ)	14	52	785	23,647.00
Δικαιώματα σε Δείκτες	66	933	5,590	1,441,900.00
FTSE/X.A. Large Cap	66	933	5,590	1,441,900.00
Δικαιώματα σε Μετοχές	1	30	5,494	21,000.00
ALPHA BANK (ΚΟ)	0	0	0	0.00
ΕΘΝΙΚΗ ΤΡΑΠΕΖΑ (ΚΟ)	0	0	60	0.00
ΟΠΑΠ (ΚΟ)	0	0	3,438	0.00
ΟΤΕ (ΚΟ)	0	0	1,966	0.00
ΔΕΗ (ΚΟ)	1	30	30	21,000.00
Προϊόντα Δανεισμού Τίτλων - Συμβόλαια Ειδικού Τύπου	1	50	243,286	25,450.00
Stock Reverse Repos	1	50	54,180	25,450.00
Stock Repos	0	0	160,064	0.00
Συμβόλαια Επαναγοράς Ειδικού Τύπου	0	0	29,042	0.00
Συνολική Δραστηριότητα	3,743	65,106	505,790	19,342,307.65

Πληθ. Εισηγμ. Μετοχών	Ονομ. Αξία	Μερίσματα [1]			Ημερ. Τελευτ. Αποκοπής Μέρισμα [2]	Αποκοπή Δικαίωμα	Σημ.	Χρεόγραφο	Τιμή κλεισίματος	% μεταβ.	Προηγ. Κλείσιμο- ημ/νία	Άνοιγμα	Κατωτ Τιμή	Ανωτ Τιμή	Τελ. Τιμή	Σταθμ Τιμή	Τελευταία ζήτηση [7]	Τελευταία προσφορά [7]	P/E μετά φ.	Χρήση	Όγκος	Πράξεις	Αξία Συναλλαγών	Χ.Α. Εταιρείας (χιλ. €) [3,5]	Χαμηλό έτους	Υψηλό έτους	Κλάδος [4]
		2010	2011	2012																							
13,555,100	1.00	---	---	---	08/07/2005	4576	MICROLAND COMPUTERS (ΚΟ)	0.640	---	0.640	14/07/2009	---	---	---	---	---	---	---	---	---	---	---	8,675.26	0.640	0.640	5379	
62,683,822	0.300	---	---	---	27/05/2008	09/01/2006	4830	PROTON ΤΡΑΠΕΖΑ Α.Ε. (ΚΟ)	0.180	---	0.180	07/10/2011	---	---	---	---	---	---	---	---	---	---	11,283.09	0.180	0.180	8355	
23,059,688	0.660	---	---	---	03/07/2008	06/08/2004	4864	RIDENCO (ΚΟ)	0.032	---	0.032	30/03/2012	---	---	---	---	---	---	---	---	---	---	737.91	0.032	0.032	3765	
26,262,660	0.900	---	---	---	01/07/2008	24/02/2011	4954	SPRIDER STORES (ΚΟ)	0.031	---	0.031	28/03/2013	---	---	---	---	---	---	---	---	---	---	814.14	0.025	0.055	5371	
144,688,060	0.600	---	---	---	21/04/2008	10/03/2010	---	T BANK (ΚΟ)	0.048	---	0.048	30/11/2011	---	---	---	---	---	---	---	---	---	---	6,945.03	0.048	0.048	8355	

Σε Αναστολή

Σημειώσεις Χρεογράφων

Κωδικός	Κείμενο σημείωσης
()	- Προσαρμοσμένα Μερισίματα λόγω διανομής Δωρεάν μετοχών.
*	- Τελευταία προσαρμοσμένη τιμή κλεισίματος.
[1]	- Καθαρά μερίσματα.
[2]	- Στη στήλη "Ημερ. Αποκοπής τελευταίου δικαιώματος" αναφέρεται η Ημερομηνία εισαγωγής για Νέες Εταιρείες.
[3]	- Η Χρηματιστηριακή αξία αναφέρεται μόνο στο πλήθος των εισηγμένων μετοχών
[4]	- Η κωδικοποίηση των Κλάδων Οικονομικής Δραστηριότητας του Χ.Α. παρουσιάζονται στο Παράρτημα Α
[5]	- Η Χρηματιστηριακή Αξία αναφέρεται στο σύνολο των κατηγοριών μετοχών (εφόσον έχουν εισαχθεί περισσότερες της μιας κατηγορίες) και δεν αναφέρεται σε επιμέρους κατηγορίες μετοχών μιας εταιρείας.
[6]	- Ρ/Ε μεγαλύτερο του 100
[7]	- Τελευταία εικόνα του Βιβλίου Εντολών πριν το τέλος της συνεδρίασης
4412	- Από 27/6/2008, μεταφορά στην Κατηγορία Επιτήρησης.
4446	- Μεταφορά στην κατηγορία Επιτήρησης από 20/10/2008.
4447	- Μεταφορά στην κατηγορία Επιτήρησης από 21/10/2008.
4464	- Αναστολή διαπραγμάτευσης από 1/12/2008.
4548	- Αναστολή διαπραγμάτευσης από 1/4/2009.
4554	- Μεταφορά στην κατηγορία Επιτήρησης από 6/4/2009.
4559	- Μεταφορά στην κατηγορία Επιτήρησης από 21/4/2009.
4561	- Αναστολή διαπραγμάτευσης από 29/4/2009.
4576	- Αναστολή διαπραγμάτευσης από 15/7/2009.
4603	- Αναστολή διαπραγμάτευσης από 1/12/2009.
4611	- Μεταφορά στην Κατηγορία Επιτήρησης από 21/12/2009.
4616	- Αναστολή διαπραγμάτευσης από 25/2/2010.
4626	- Αναστολή διαπραγμάτευσης από 1/4/2010.
4627	- Αναστολή διαπραγμάτευσης από 1/4/2010.
4628	- Αναστολή διαπραγμάτευσης από 1/4/2010.
4629	- Μεταφορά στην κατηγορία Επιτήρησης από 12/4/2010.
4630	- Μεταφορά στην κατηγορία Επιτήρησης από 12/4/2010.
4651	- Αναστολή διαπραγμάτευσης από 1/6/2010.
4652	- Αναστολή διαπραγμάτευσης από 1/6/2010.
4690	- Μεταφορά στην κατηγορία Επιτήρησης από 4/4/2006.
4702	- Αναστολή διαπραγμάτευσης από 1/12/2010.
4723	- Αναστολή διαπραγμάτευσης από 31/1/2011.
4726	- Αναστολή διαπραγμάτευσης από 1/3/2011.
4741	- Μεταφορά στην "Κατηγορία Επιτήρησης" από 8/4/2011.
4747	- Μεταφορά στην "Κατηγορία Επιτήρησης" από 8/4/2011.
4749	- Μεταφορά στην "Κατηγορία Επιτήρησης" από 8/4/2011.
4750	- Μεταφορά στην "Κατηγορία Επιτήρησης" από 8/4/2011.
4764	- Αναστολή διαπραγμάτευσης από 20/5/2011.
4765	- Αναστολή διαπραγμάτευσης από 20/5/2011.
4795	- Το υπόλοιπο μικτό ποσό μερίσματος ανά μετοχή ανέρχεται σε € 0,30 για τη χρήση 2010, από το οποίο παρακρατείται φόρος 21% επί του συνολικού μερίσματος χρήσεως 2010 ανά μετοχή, ήτοι 0,45.
4808	- Μεταφορά στην κατηγορία Επιτήρησης από 6/9/2011.
4814	- Μεταφορά στην Κατηγορία Χαμηλής Διασποράς από 30/5/2011.
4815	- Μεταφορά στην Κατηγορία Χαμηλής Διασποράς από 30/5/2011.
4816	- Μεταφορά στην Κατηγορία Χαμηλής Διασποράς από 30/5/2011.
4817	- Μεταφορά στην Κατηγορία Χαμηλής Διασποράς από 30/5/2011.
4820	- Μεταφορά στην κατηγορία Χαμηλής Διασποράς από 18/4/2008.
4822	- Μεταφορά στην κατηγορία Χαμηλής Διασποράς από 30/5/2011.
4823	- Μεταφορά στην κατηγορία Χαμηλής Διασποράς από 4/4/2006.
4824	- Μεταφορά στην κατηγορία Χαμηλής Διασποράς από 18/4/2008.
4825	- Μεταφορά στην κατηγορία Χαμηλής Διασποράς από 8/4/2011.
4827	- Μεταφορά στην κατηγορία Χαμηλής Διασποράς από 5/5/2010.
4828	- Μεταφορά στην κατηγορία Χαμηλής Διασποράς από 4/4/2006.

Σημειώσεις Χρεογράφων

Κωδικός	Κείμενο σημείωσης
4830	- Αναστολή διαπραγμάτευσης από 10/10/2011.
4833	- Μεταφορά στην κατηγορία Επιτήρηση από 6/5/2010.
4844	- Μεταφορά στην κατηγορία Επιτήρηση από 8/4/2011.
4845	- Μεταφορά στην κατηγορία Επιτήρηση από τις 25/11/2011.
4846	- Μεταφορά στην κατηγορία Επιτήρηση από τις 25/11/2011.
4847	- Μεταφορά στην Κατηγορία Επιτήρηση από 3/7/2009.
4848	- Αναστολή διαπραγμάτευσης από 6/12/2011.
4854	- Μεταφορά στην κατηγορία Επιτήρηση από τις 29/12/2011.
4855	- Μεταφορά στην κατηγορία Επιτήρηση από τις 29/12/2011.
4856	- Μεταφορά στην κατηγορία Επιτήρηση από τις 29/12/2011.
4860	- Αναστολή διαπραγμάτευσης από 30/3/2012.
4864	- Αναστολή διαπραγμάτευσης από 30/3/2012.
4865	- Αναστολή διαπραγμάτευσης από 2/4/2012.
4867	- Αναστολή διαπραγμάτευσης από 2/4/2012.
4868	- Αναστολή διαπραγμάτευσης από 2/4/2012.
4869	- Αναστολή διαπραγμάτευσης από 2/4/2012.
4875	- Αναστολή διαπραγμάτευσης από 2/4/2012.
4876	- Αναστολή διαπραγμάτευσης από 3/4/2012.
4878	- Μεταφορά στην Κατηγορία Προς Διαγραφή από 10/4/2012.
4879	- Μεταφορά στην Κατηγορία Επιτήρησης από 10/4/2012.
4880	- Μεταφορά στην Κατηγορία Επιτήρησης από 10/4/2012.
4881	- Μεταφορά στην Κατηγορία Επιτήρησης από 10/4/2012.
4882	- Μεταφορά στην Κατηγορία Επιτήρησης από 10/4/2012.
4884	- Μεταφορά στην Κατηγορία Επιτήρησης από 10/4/2012.
4885	- Μεταφορά στην Κατηγορία Επιτήρησης από 10/4/2012.
4886	- Μεταφορά στην Κατηγορία Επιτήρησης από 10/4/2012.
4887	- Μεταφορά στην Κατηγορία Επιτήρησης από 10/4/2012.
4888	- Μεταφορά στην Κατηγορία Επιτήρησης από 10/4/2012.
4889	- Μεταφορά στην Κατηγορία Επιτήρησης από 10/4/2012.
4893	- Μεταφορά στην κατηγορία Χαμηλής Διασποράς από 28/5/2012.
4894	- Μεταφορά στην κατηγορία Χαμηλής Διασποράς από 28/5/2012.
4911	- Αναστολή διαπραγμάτευσης από 30/7/2012.
4912	- Μεταφορά στην κατηγορία Επιτήρησης από 31/7/2012.
4913	- Αναστολή διαπραγμάτευσης από 30/8/2012.
4914	- Αναστολή διαπραγμάτευσης από 31/8/2012.
4918	- Αναστολή διαπραγμάτευσης από 31/8/2012.
4920	- Αναστολή διαπραγμάτευσης από 31/8/2012.
4921	- Αναστολή διαπραγμάτευσης από 31/8/2012.
4927	- Μεταφορά στην "Κατηγορία Επιτήρησης" από 8/4/2011.
4928	- Μεταφορά στην "Κατηγορία Επιτήρησης" από 8/4/2011.
4929	- Αναστολή διαπραγμάτευσης από 1/10/2012.
4939	- Αναστολή διαπραγμάτευσης από 30/11/2012.
4940	- Μεταφορά στην κατηγορία Χαμηλής Διασποράς από 3/12/2012.
4941	- Μεταφορά στην κατηγορία Χαμηλής Διασποράς από 3/12/2012.
4942	- Μεταφορά στην κατηγορία Χαμηλής Διασποράς από 3/12/2012.
4944	- Μεταφορά στην κατηγορία Επιτήρησης από 7/12/2012.
4947	- Δεν έχουν εισαχθεί 23.343.750 νέες (ΚΟ) μετοχές, οι οποίες προέκυψαν από την πρόσφατη ΑΜΚ με καταβολή μετρητών.
4948	- Μεταφορά στην Κατηγορία "Χαμηλής Διασποράς" από 26/2/2013.
4951	- Αναστολή διαπραγμάτευσης από 19/3/2013.
4952	- Αναστολή διαπραγμάτευσης από 19/3/2013.
4953	- Αναστολή διαπραγμάτευσης από 2/4/2013.
4954	- Αναστολή διαπραγμάτευσης από 2/4/2013.
4955	- Μεταφορά στην Επιτήρηση από 5/4/2013.

Σημειώσεις Χρεογράφων

Κωδικός	Κείμενο σημείωσης
4956	- Μεταφορά στην Επιτήρηση από 5/4/2013.
4957	- Μεταφορά στην Επιτήρηση από 5/4/2013.
4958	- Μεταφορά στην Επιτήρηση από 5/4/2013.
4959	- Μεταφορά στην Επιτήρηση από 5/4/2013.
4960	- Μεταφορά στην Επιτήρηση από 5/4/2013.
4961	- Μεταφορά στην Επιτήρηση από 5/4/2013.
4962	- Μεταφορά στην Επιτήρηση από 5/4/2013.
4963	- Μεταφορά στην Κατηγορία Προς Διαγραφή από 5/4/2013.

Στοιχεία Συναλλαγών Πακέτων

Μετοχές	Όγκος πακέτου	Τιμή πακέτου	Αξία πακέτου	Ωρα έγκρισης	Σημείωση
OTE (ΚΟ)	45,000	6.21	279,297.00	11:27:54	14
JUMBO (ΚΟ)	37,513	7.10	266,154.74	11:48:40	20
FRIGOGLASS (ΚΟ)	499,653	5.25	2,623,178.25	12:03:28	20

Σημειώσεις πακέτων

- | | |
|---|------------------------------------|
| 2 - Πακέτο Διακανονισμού SPOT 1 ή SPOT 2 | 11 - Ενεργητικό Εταιρίας > 500 δις |
| 3 - Πακέτο με Short Selling | 12 - Προσφορά προς πώληση μέσω ΧΑ |
| 4 - Πακέτο με Buy to Close | 13 - Εκποιήσεις ΥΠΕΘΟ |
| 6 - Ταυτόχρονη Κατάρτιση | 14 - Πακέτο Αποκατάστασης |
| 7 - Σύμφωνα Επαναγοράς | 15 - Πακέτο Ειδικού Διαπραγματευτή |
| 8 - Επίτευξη Διασποράς (μη εισηγμένων) | 16 - Πακέτο Ανοικτής Πώλησης |
| 9 - Επίτευξη Διασποράς (εισηγμένων) | 18 - Πακέτο Διακανονισμού SPOT 1 |
| 10 - Με Πλειοψηφία του Ελλ. Δημοσίου (> 50 δις) | 20 - Πακέτο Μεθόδου 6-1 |

Στοιχεία Δανεισμού Τίτλων

Μετοχές	Δανεισμός Τίτλων μέσω ΕΧΑΕ (τεμάχια)	Δανεισμός Τίτλων μέσω ΟΤC [1] [1]	Σύνολο [2]
ALAPIS (ΚΟ)	---	6,250	6,250
ALPHA BANK (ΚΟ)	---	2,055,666	2,055,666
COCA - COLA ΤΡΙΑ ΕΨΙΛΟΝ (ΚΟ)	---	124,783	124,783
CYPRUS POPULAR BANK (ΚΟ)	---	447,328	447,328
EUROBANK PROPERTIES ΑΕΕΑΠ (ΚΟ)	3,000	22,056	25,056
FLEXOPACK (ΚΟ)	---	41,927	41,927
FOURLIS ΣΥΜΜΕΤΟΧΩΝ (ΚΟ)	7,200	---	7,200
FRIGOGLASS (ΚΟ)	---	2,540	2,540
J. & P. - ΑΒΑΞ (ΚΟ)	4,000	---	4,000
JUMBO (ΚΟ)	15,400	2,500	17,900
LAMDA DEVELOPMENT(ΚΟ)	---	10,377	10,377
MARFIN INVESTMENT GROUP (ΚΟ)	55,000	900,854	955,854
NBGAM ETF GREECE & TURKEY 30	5,500	---	5,500
NBGAM ETF ΓΔ Χ.Α.	10,000	---	10,000
ΑΓΡΟΤΙΚΗ ΤΡΑΠΕΖΑ (ΚΟ)	---	40,260	40,260
ΒΙΟΧΑΛΚΟ (ΚΑ)	13,500	2,100	15,600
ΓΕΚ ΤΕΡΝΑ (ΚΟ)	---	650	650
ΔΕΗ (ΚΟ)	71,100	300,252	371,352
ΕΘΝΙΚΗ ΤΡΑΠΕΖΑ (ΚΟ)	5,790,800	3,152,506	8,943,306
ΕΛΛΑΚΤΩΡ (ΚΟ)	13,500	2,500	16,000
ΕΛΛΗΝΙΚΑ ΠΕΤΡΕΛΑΙΑ (ΚΟ)	28,600	1,001,248	1,029,848
ΕΛΛΗΝΙΚΑ ΧΡΗΜΑΤΙΣΤΗΡΙΑ (ΚΟ)	15,000	30,008	45,008
ΕΥΔΑΠ (ΚΟ)	1,000	---	1,000
ΙΝΤΕΡΤΕΚ (ΚΟ)	---	483,000	483,000
ΙΝΤΡΑΛΟΤ (ΚΟ)	18,200	2,245	20,445
ΚΑΕ (ΚΟ)	3,300	1,280	4,580
ΚΥΠΡΟΥ ΤΡΑΠΕΖΑ (ΚΟ)	6,600	27,829	34,429
ΜΕΤΚΑ (ΚΟ)	7,000	490	7,490
ΜΟΤΟΡ ΟΪΛ (ΚΟ)	4,900	1,021	5,921
ΜΥΤΙΛΗΝΑΙΟΣ (ΚΟ)	11,400	23,253	34,653
ΟΛΠ (ΚΟ)	---	500	500
ΟΠΑΠ (ΚΟ)	99,400	63,962	163,362
ΟΤΕ (ΚΟ)	147,500	299,646	447,146
ΠΕΙΡΑΙΩΣ ΤΡΑΠΕΖΑ (ΚΟ)	1,840,900	463,360	2,304,260
ΣΙΔΕΝΟΡ (ΚΟ)	---	1,000	1,000
ΤΕΡΝΑ ΕΝΕΡΓΕΙΑΚΗ (ΚΟ)	---	823	823
ΤΙΤΑΝ (ΚΟ)	5,300	554	5,854
ΤΡΑΠΕΖΑ EUROBANK ERGASIAS (ΚΟ)	140,800	1,030,949	1,171,749
ΥΓΕΙΑ (ΚΟ)	6,500	---	6,500
ΧΑΛΚΟΡ (ΚΑ)	---	1,000	1,000

Σημειώσεις Δανεισμού Τίτλων

[1] - Τα στοιχεία Συναλλαγές Δανεισμού Τίτλων μέσω ΟΤC εμφανίζονται όπως δηλώνονται από τους χειριστές ΣΑΤ και αφορούν τις ποσότητες που έχουν εκκαθαριστεί και καταγραφεί στο ΣΑΤ έως και τη προηγούμενη εργάσιμη ημέρα.

Στοιχεία Συναλλαγών Εκποιήσεων

Μετοχές	Όγκος Συναλλαγών	Αριθμός Πράξεων	Αξία Συναλλαγών	Σημείωση
Δεν πραγματοποιήθηκαν Εκποιήσεις Μετοχών.				

Σημειώσεις Εκποιήσεων

- 1 - Κανονική Εκποίηση.
- 2 - Εκποίηση Ενσώματων Ονομαστικών Μετοχών.
- 3 - Εκποίηση Αδιάθετων Κλασματικών Υπολοίπων.

Στοιχεία Συναλλαγών Εκποιήσεων Ενσώματων Ονομαστικών Μετοχών

Μετοχές	Ημερ/νία έναρξης	Ημερ/νία λήξης	Αρχικό πλήθος	Διαθέσιμο πλήθος	Ημερομηνία	Μέση τιμή (ημέρας)	Μέση τιμή (περιόδου)	Αριθμός Πράξεων	Όγκος Συναλλαγών	Αξία Συναλλαγών
INTRACOM HOLDINGS (ΚΟ)	26/03/2013	24/05/2013	145,979	145,979	---	---	---	---	---	---

Σημειώσεις Εκποιήσεων

Σύμφωνα με την Απόφαση 1/380/04.05.2006 της Επιτροπής Κεφαλαιαγοράς εκποιούνται μέσω του Χρηματιστηρίου Αθηνών με επιμέλεια της εκδότριας εταιρείας, οι ενσώματες ονομαστικές μετοχές που δεν έχουν κατατεθεί στην εκδότρια προς απούλοποίηση. Η εκποίηση διενεργείται σύμφωνα με τον τρόπο που ορίζεται στο άρθρο 99Α του Κανονισμού του Χρηματιστηρίου Αθηνών.

Στοιχεία Ενεργητικού Διαπραγματεύσιμων Αμοιβαίων Κεφαλαίων (Δ.Α.Κ.)

Μετοχές	Ημερομηνία συναλλαγών	Δημιουργία / Εξαγορά	Αριθ. Μερ. (T-1)	Νέα Μερ. (T-1)	Εξαγορασθ. Μερ. (T-1)	Μερίδια (T) [1]	Αξία Ενεργητικού [2]	Καθαρή Τιμή	Μέρισμα/Μερίδι	Ημερ. Αποκοπής
NBGAM ETF ΓΔ Χ.Α.	26/04/2013	25,000	294,878	---	---	294,878	2,930,416.00	9.9377	---	27/10/2011
ALPHA ETF FTSE Athex Large Cap	26/04/2013	50,000	5,745,839	---	---	5,745,839	18,135,860.00	3.1563	0.07	02/07/2012
NBGAM ETF GREECE & TURKEY 30	26/04/2013	25,000	388,550	---	---	388,550	3,560,714.00	9.1641	---	27/10/2011

Σημειώσεις Δ.Α.Κ.

[1] - Αριθμ. μεριδίων (T) = Αριθμ. μεριδίων (T-1) + Νεοεκδιθέντα μερίδια (T-1) - Εξαγορασθέντα μερίδια (T-1)

[2] - Περιλαμβάνονται και τα μερίδια που δημιουργήθηκαν / εξαγοράσθηκαν την ημέρα T-1.

Περιγραφή	Στοιχεία
Όνομασία Δ.Α.Κ.	ALPHA ETF FTSE Athex Large Cap
Σύμβολο Δ.Α.Κ. (GR)	ΑΔΑΚ
Σύμβολο Δ.Α.Κ. (EN)	AETF
ISIN Δ.Α.Κ.	GRF000013000
Κατηγορία Διαπραγμάτευσης	Διαπραγματεύσιμα Αμοιβαία Κεφάλαια (Δ.Α.Κ.)
Τύπος Δ.Α.Κ.	Μετοχών
Τρόπος διαχείρισης	Παθητικός
Επενδυτική Στρατηγική	Σκοπός της επενδυτικής πολιτικής του Αμοιβαίου Κεφαλαίου είναι η αναπαραγωγή της αποδόσεως του Δείκτη FTSE  Athex 20 Index του Χρηματιστηρίου Αθηνών σε όρους Ευρώ, ακολουθώντας πλήρως και πανομοιότυπως τη σύνθεση του υποκείμενου Δείκτη.
Εκδότης	ΑΛΦΑ ASSET MANAGEMENT Α.Ε.Δ.Α.Κ.
Εταιρεία Διαχείρισης	ΑΛΦΑ ASSET MANAGEMENT Α.Ε.Δ.Α.Κ.
Ειδικοί Διαπραγματευτές	ΑΛΦΑ FINANCE Α.Χ.Ε.Π.Ε.Υ. , ΕΘΝΙΚΗ ΧΡΗΜΑΤΙΣΤΗΡΙΑΚΗ Α.Χ.Ε.Π.Ε.Υ.
Θεματοφύλακας	ΑΛΦΑ ΤΡΑΠΕΖΑ Α.Ε.
Σύμβολο Δείκτη (GR)	FTSE
Σύμβολο Δείκτη (EN)	FTSE
Όνομασία Δείκτη	FTSE/X.A. Large Cap
ISIN Δείκτη	GRI99201A006
Κλάσμα Δείκτη [1]	1/100
Αρχική Τιμή Μεριδίου	21.76
Συνολικός Αριθμός Μεριδίων [2]	5,745,839
Ημερομηνία πρώτης Έκδοσης	14/01/2008
Ημερομηνία έναρξης Διαπραγμάτευσης	24/01/2008
Νόμισμα Διαπραγμάτευσης	ΕΥΡΩ
Νόμισμα Ενεργητικού	ΕΥΡΩ
Αρχική Αξία Ενεργητικού [3]	3,000,000.00
Αριθμ. Μεριδίων για Δημιουργία-Εξαγορά [4]	50,000
Αμοιβή Διαχείρισης	0.375

Σημειώσεις Δ.Α.Κ.

- [1] - Το κλάσμα της τιμής του δείκτη που αποτελεί η τιμή της πρώτης έκδοσης
- [2] - Ο αριθμός μεριδίων που διαπραγματεύθηκαν στο Χρηματιστήριο την ημέρα T
- [3] - Η αξία του ενεργητικού κατά την έκδοση
- [4] - Ο αριθμός μεριδίων που απαιτείται κατά τη διαδικασία δημιουργίας εξαγοράς

Περιγραφή	Στοιχεία
Όνομασία Δ.Α.Κ.	NBGAM ETF ΓΔ Χ.Α.
Σύμβολο Δ.Α.Κ. (GR)	ΔΑΚΓΔ
Σύμβολο Δ.Α.Κ. (EN)	ETFASE
ISIN Δ.Α.Κ.	GRF000054004
Κατηγορία Διαπραγμάτευσης	Διαπραγματεύσιμα Αμοιβαία Κεφάλαια (Δ.Α.Κ.)
Τύπος Δ.Α.Κ.	Μετοχών
Τρόπος διαχείρισης	Παθητικός
Επενδυτική Στρατηγική	Επενδυτικός σκοπός του Αμοιβαίου Κεφαλαίου είναι η αναπαραγωγή της σύνθεσης του Γενικού Δείκτη Τιμών του Χρηματιστηρίου Αθηνών και η επίτευξη της απόδοσης του Δείκτη.
Εκδότης	ΕΘΝΙΚΗ ASSET MANAGEMENT ΑΕΔΑΚ
Εταιρεία Διαχείρισης	ΕΘΝΙΚΗ ASSET MANAGEMENT ΑΝΩΝΥΜΗ ΕΤΑΙΡΙΑ ΔΙΑΧΕΙΡΙΣΕΩΣ ΑΜΟΙΒΑΙΩΝ ΚΕΦΑΛΑΙΩΝ
Ειδικοί Διαπραγματευτές	ΕΘΝΙΚΗ ΧΡΗΜΑΤΙΣΤΗΡΙΑΚΗ Α.Χ.Ε.Π.Ε.Υ.
Θεματοφύλακας	ΕΘΝΙΚΗ ΤΡΑΠΕΖΑ ΤΗΣ ΕΛΛΑΔΟΣ Α.Ε.
Σύμβολο Δείκτη (GR)	ΓΔ
Σύμβολο Δείκτη (EN)	GD
Όνομασία Δείκτη	Γενικός Δείκτης Τιμών Χ.Α.
ISIN Δείκτη	GRI99117A004
Κλάσμα Δείκτη [1]	1/100
Αρχική Τιμή Μεριδίου	21.61
Συνολικός Αριθμός Μεριδίων [2]	294,878
Ημερομηνία πρώτης Έκδοσης	24/06/2009
Ημερομηνία έναρξης Διαπραγμάτευσης	29/06/2009
Νόμισμα Διαπραγμάτευσης	ΕΥΡΩ
Νόμισμα Ενεργητικού	ΕΥΡΩ
Αρχική Αξία Ενεργητικού [3]	4,495,405.02
Αριθμ. Μεριδίων για Δημιουργία-Εξαγορά [4]	25,000
Αμοιβή Διαχείρισης	0.600

Σημειώσεις Δ.Α.Κ.

- [1] - Το κλάσμα της τιμής του δείκτη που αποτελεί η τιμή της πρώτης έκδοσης
- [2] - Ο αριθμός μεριδίων που διαπραγματεύθηκαν στο Χρηματιστήριο την ημέρα T
- [3] - Η αξία του ενεργητικού κατά την έκδοση
- [4] - Ο αριθμός μεριδίων που απαιτείται κατά τη διαδικασία δημιουργίας εξαγοράς

Περιγραφή	Στοιχεία
Όνομασία Δ.Α.Κ.	NBGAM ETF GREECE & TURKEY 30
Σύμβολο Δ.Α.Κ. (GR)	ΔΑΚΕΤ30
Σύμβολο Δ.Α.Κ. (EN)	ETFGT30P
ISIN Δ.Α.Κ.	GRF000055001
Κατηγορία Διαπραγμάτευσης	Διαπραγματεύσιμα Αμοιβαία Κεφάλαια (Δ.Α.Κ.)
Τύπος Δ.Α.Κ.	Μετοχών
Τρόπος διαχείρισης	Παθητικός
Επενδυτική Στρατηγική	Επενδυτικός σκοπός του Αμοιβαίου Κεφαλαίου είναι η αναπαραγωγή της σύνθεσης του Δείκτη GREECE & TURKEY 30 (GT-30) και η επίτευξη της απόδοσης του Δείκτη.
Εκδότης	ΕΘΝΙΚΗ ASSET MANAGEMENT ΑΕΔΑΚ
Εταιρεία Διαχείρισης	ΕΘΝΙΚΗ ASSET MANAGEMENT ΑΝΩΝΥΜΗ ΕΤΑΙΡΕΙΑ ΔΙΑΧΕΙΡΙΣΕΩΣ ΑΜΟΙΒΑΙΩΝ ΚΕΦΑΛΑΙΩΝ
Ειδικοί Διαπραγματευτές	ΕΘΝΙΚΗ ΧΡΗΜΑΤΙΣΤΗΡΙΑΚΗ Α.Χ.Ε.Π.Ε.Υ.
Θεματοφύλακας	ΕΘΝΙΚΗ ΤΡΑΠΕΖΑ ΤΗΣ ΕΛΛΑΔΟΣ Α.Ε.
Σύμβολο Δείκτη (GR)	GT30P
Σύμβολο Δείκτη (EN)	GT30P
Όνομασία Δείκτη	Greece & Turkey 30 Δείκτης Τιμών
ISIN Δείκτη	CH0045018782
Κλάσμα Δείκτη [1]	1/100
Αρχική Τιμή Μεριδίου	8.85
Συνολικός Αριθμός Μεριδίων [2]	388,550
Ημερομηνία πρώτης Έκδοσης	27/10/2010
Ημερομηνία έναρξης Διαπραγμάτευσης	03/11/2010
Νόμισμα Διαπραγμάτευσης	ΕΥΡΩ
Νόμισμα Ενεργητικού	ΕΥΡΩ
Αρχική Αξία Ενεργητικού [3]	3,438,286.49
Αριθμ. Μεριδίων για Δημιουργία-Εξαγορά [4]	25,000
Αμοιβή Διαχείρισης	1.050

Σημειώσεις Δ.Α.Κ.

[1] - Το κλάσμα της τιμής του δείκτη που αποτελεί η τιμή της πρώτης έκδοσης

[2] - Ο αριθμός μεριδίων που διαπραγματεύθηκαν στο Χρηματιστήριο την ημέρα T

[3] - Η αξία του ενεργητικού κατά την έκδοση

[4] - Ο αριθμός μεριδίων που απαιτείται κατά τη διαδικασία δημιουργίας εξαγοράς

ΑΝΑΚΟΙΝΩΣΕΙΣ Χ.Α.

ΓΝΩΣΤΟΠΟΙΗΣΕΙΣ ΕΤΑΙΡΕΙΩΝ

ΧΡΗΜΑΤΙΣΤΗΡΙΟ ΑΘΗΝΩΝ Α.Ε.

26. 04. 2013

Δελτίο Τύπου Διοικητικού Συμβουλίου Χρηματιστηρίου Αθηνών για την έγκριση εισαγωγής των μετοχών της COCA-COLA HBC AG και τη μεταφορά των μετοχών της COCA-COLA Ε.Ε.Ε. Α.Ε. στην Κατηγορία Χαμηλής Διασποράς

Το Χρηματιστήριο Αθηνών ενέκρινε την εισαγωγή προς διαπραγμάτευση των 355.023.939 κοινών ονομαστικών μετοχών της εταιρίας COCA-COLA HBC AG. Οι κοινές ονομαστικές μετοχές της εταιρίας θα διαπραγματεύονται στην Κύρια Αγορά του Χ.Α. και ως πρώτη ημέρα διαπραγμάτευσης ορίστηκε η 29η Απριλίου 2013. Επιπρόσθετα, το Χρηματιστήριο Αθηνών, αποφάσισε τη μεταφορά των μετοχών της εταιρίας COCA-COLA Ε.Ε.Ε. Α.Ε. στη Κατηγορία "Χαμηλής Διασποράς" από την 29η Απριλίου 2013, αφού έλαβε υπόψη ότι το ποσοστό της διασποράς των μετοχών της είναι μικρότερο από 10%.

ΧΡΗΜΑΤΙΣΤΗΡΙΟ ΑΘΗΝΩΝ Α.Ε.

26. 04. 2013

Αλλαγές στη σύνθεση των δεικτών του Χ.Α.

Σε συνέχεια της ανακοίνωσης των αποτελεσμάτων της δημόσιας πρότασης της «Coca-Cola HBC AG» για την απόκτηση του συνόλου των κοινών μετοχών της «Coca-Cola Ελληνική Εταιρεία Εμφιαλώσεως Α.Ε.» θα πραγματοποιηθούν αλλαγές στην σύνθεση των δεικτών της αγοράς μετοχών του Χ.Α.

Αναλυτικά θα πραγματοποιηθούν οι ακόλουθες αλλαγές στην σύνθεση των δεικτών:

- **Γενικός Δείκτης Τιμών ΧΑ**

Οι μετοχές της εταιρίας «Coca-Cola Ελληνική Εταιρεία Εμφιαλώσεως Α.Ε.» αντικαθίστανται από τις μετοχές της εταιρίας «Coca-Cola HBC Α.Γ.» με στάθμιση 100%.

- **Δείκτης Συνολικής Απόδοσης του Γενικού Δείκτη Τιμών ΧΑ**

Οι μετοχές της εταιρίας «Coca-Cola Ελληνική Εταιρεία Εμφιαλώσεως Α.Ε.» αντικαθίστανται από τις μετοχές της εταιρίας «Coca-Cola HBC Α.Γ.» με στάθμιση 100%.

- **FTSE/Χ.Α. Large Cap**

Οι μετοχές της εταιρίας «Coca-Cola Ελληνική Εταιρεία Εμφιαλώσεως Α.Ε.» αντικαθίστανται από τις μετοχές της εταιρίας «Coca-Cola HBC Α.Γ.» με στάθμιση 41,3%.

- **FTSE/Χ.Α. Large Cap Net Συνολικής Απόδοσης**

Οι μετοχές της εταιρίας «Coca-Cola Ελληνική Εταιρεία Εμφιαλώσεως Α.Ε.» αντικαθίστανται από τις μετοχές της εταιρίας «Coca-Cola HBC Α.Γ.» με στάθμιση 41,3%.

- **FTSE/ Χ.Α. Δείκτης Αγοράς**

Οι μετοχές της εταιρίας «Coca-Cola Ελληνική Εταιρεία Εμφιαλώσεως Α.Ε.» αντικαθίστανται από τις μετοχές της εταιρίας «Coca-Cola HBC Α.Γ.» με στάθμιση 41,3%.

- **FTSE/ Χ.Α. Τρόφιμα & Ποτά**

Οι μετοχές της εταιρίας «Coca-Cola Ελληνική Εταιρεία Εμφιαλώσεως Α.Ε.» αντικαθίστανται από τις μετοχές της εταιρίας «Coca-Cola HBC Α.Γ.» με στάθμιση 41,3%.

Παρακάτω ακολουθούν τα στοιχεία που αφορούν τη νέα εταιρεία:

- Ονομασία εταιρείας: Coca Cola HBC Α.Γ.
- Ημερομηνία έναρξης διαπραγμάτευσης: 29.04.2013
- Πλήθος μετοχών σε κυκλοφορία: 355.023.939
- Διασπορά: 41,3%
- Κωδικός Διαπραγμάτευσης: EEE / EEE
- ISIN Κωδικός: CH0198251305
- CFI Κωδικός: ESVUFR
- ICB Κωδικός: 3537

Οι αλλαγές θα πραγματοποιηθούν πριν την έναρξη των συναλλαγών της συνεδρίασης της **Δευτέρας 29 Απριλίου 2013.**

ΧΡΗΜΑΤΙΣΤΗΡΙΟ ΑΘΗΝΩΝ Α.Ε.

26. 04. 2013

Προσωρινή Αναστολή Διαπραγμάτευσης των μετοχών της εταιρείας «DIVERSA A.E.B.E.»

Ο Πρόεδρος του Χρηματιστηρίου Αθηνών κ. Σωκράτης Λαζαρίδης, αποφάσισε την προσωρινή αναστολή διαπραγμάτευσης των μετοχών της εταιρείας DIVERSA A.E.B.E., από τη Παρασκευή 1 Μαρτίου 2013, σύμφωνα με το άρθρο 28 παρ.1α των Κανόνων Λειτουργίας της Εναλλακτικής Αγοράς του Χ.Α., διότι δεν απέστειλε εμπρόθεσμα την εξαμηνιαία οικονομική κατάσταση 01/07/2012 - 31/12/2012 (μέχρι την 28 Φεβρουαρίου 2013). Το μέτρο αυτό κρίνεται αναγκαίο για την προστασία των επενδυτών, δεδομένου ότι δε διασφαλίζεται η ομαλή λειτουργία της αγοράς των μετοχών της εταιρείας.

ΧΡΗΜΑΤΙΣΤΗΡΙΟ ΑΘΗΝΩΝ Α.Ε.

26. 04. 2013

Εξαμηνιαία Αναθεώρηση του Δείκτη «Ελληνικός Δείκτης Mid & Small Cap»

Η Επιτροπή Διαχείρισης του Δείκτη «Ελληνικός Δείκτης Mid & Small Cap» κατά την σημερινή της συνεδρίαση ενέκρινε τα αποτελέσματα της τακτικής εξαμηνιαίας αναθεώρησης της σύνθεσης του για το διάστημα Οκτώβριος 2012 - Μάρτιος 2013. Κατά την εφαρμογή των κανόνων δεν προέκυψαν προσθήκες ή διαγραφές από την σύνθεση του Δείκτη. Υπενθυμίζεται ότι οι νέοι συντελεστές στάθμισης των μετοχών της σύνθεσης του Δείκτη θα υπολογιστούν με βάση την τιμή κλεισίματος των μετοχών της Παρασκευής 24 Μαΐου 2013. Όλες οι αλλαγές θα εφαρμοστούν από τη συνεδρίαση της Δευτέρας 3 Ιουνίου 2013.

F.H.L. Η. ΚΥΡΙΑΚΙΔΗΣ ΜΑΡΜΑΡΑ ΓΡΑΝΙΤΕΣ Α.Β.Ε.Ε.

26. 04. 2013

Αγορά Ιδίων Μετοχών

Η F.H.L. Η. ΚΥΡΙΑΚΙΔΗΣ ΜΑΡΜΑΡΑ ΓΡΑΝΙΤΕΣ Α.Β.Ε.Ε. (η Εταιρεία) ενημερώνει το επενδυτικό κοινό ότι σε εκτέλεση της από 17.12.2012 απόφασης της Έκτακτης Γενικής Συνέλευσης των Μετόχων της Εταιρείας, προέβη σε αγορά ιδίων μετοχών, και συγκεκριμένα στις 24.04.2013 αγοράστηκαν 1.057 μετοχές, με μέση τιμή κτήσης 0,8200 ευρώ ανά μετοχή και συνολική αξία συναλλαγών 876,85 ευρώ. Οι αγορές ιδίων μετοχών πραγματοποιούνται μέσω του μέλους του Χρηματιστηρίου Αθηνών ΕΠΕΝΔΥΤΙΚΗ ΤΡΑΠΕΖΑ ΕΛΛΑΔΟΣ Α.Ε.

ΔΟΥΡΟΣ Α.Ε.

26. 04. 2013

Αποφάσεις Γενικής Συνέλευσης

Η εταιρεία «Δούρος Βιομηχανία και Εμπορία Ετοιμών Ενδυμάτων Α.Ε.», ανακοινώνει ότι την Πέμπτη 25/04/2013 πραγματοποιήθηκε στα γραφεία της έδρας της εταιρείας επί της οδού Μαραγκοπούλου 80 στην Πάτρα, η ετήσια Τακτική Γενική Συνέλευση των μετόχων της. Στην ετήσια Τακτική Γενική Συνέλευση, παρέστησαν αυτοπροσώπως ή δι' αντιπροσώπου μέτοχοι, εκπροσωπούμενοι 2.187.538 κοινές ονομαστικές μετοχές και ισάριθμα δικαιώματα ψήφου, ήτοι ποσοστό 55,22% επί συνόλου 3.961.300 μετοχών και ισαρίθμων δικαιωμάτων ψήφου. Κατά τη συνεδρίαση της ετήσιας Τακτικής Γενικής Συνέλευσης, συζητήθηκαν και ελήφθησαν αποφάσεις επί του συνόλου των θεμάτων Ημερησίας Διατάξεως και ειδικότερα: 1) Εγκρίθηκαν ομόφωνα με τα Δ.Π.Χ.Π. της εταιρικής χρήσης 2012 (1/1/2012-31/12/2012) με τις επ' αυτών εκθέσεις του Διοικητικού Συμβουλίου και του Ορκωτού Ελεγκτή-Λογιστή. 2) Απαλλάχθηκαν ομόφωνα μετά από ονομαστική ψηφοφορία με ψήφους 2.187.538, ήτοι με ποσοστό 100,00% επί των παρόντων, τα μέλη του Διοικητικού Συμβουλίου και ο Ορκωτός Ελεγκτής-Λογιστής από κάθε ευθύνη αποζημίωσης για τις ετήσιες Οικονομικές Καταστάσεις και τη διαχείριση της εταιρικής χρήσης 2012. 3) Εγκρίθηκαν ομόφωνα με ψήφους 2.187.538, ήτοι με ποσοστό 100,00% επί των παρόντων, οι καταβληθέντες μισθοί στα μέλη του Δ.Σ. Θεόδωρο Ν. Δούρο, Αγγελική Ν. Δούρου και Σπυρίδωνα Π. Ματαράγκα κατά τη χρήση 2012 και προεγκρίθηκαν με ψήφους 2.187.538, ήτοι με ποσοστό 100,00% επί των παρόντων, οι αμοιβές στα παραπάνω μέλη του Διοικητικού Συμβουλίου για τη χρήση 2013 ως εξής : Θεόδωρος Ν. Δούρος 20.000,00 (συμπεριλαμβανομένων εργοδοτικών εισφορών), Αγγελική Ν. Δούρου : 20.000,00 ευρώ, (συμπεριλαμβανομένων εργοδοτικών εισφορών) και Σπυρίδων Π. Ματαράγκας 22.000,00 ευρώ (συμπεριλαμβανομένων εργοδοτικών εισφορών). Εγκρίθηκαν ομόφωνα, με ψήφους 2.187.538, ήτοι με ποσοστό 100,00% επί των παρόντων, οι αμοιβές που καταβλήθηκαν στο μέλος του Δ.Σ κ. Νικόλαο Θ. Δούρο και προεγκρίθηκαν ομόφωνα, με ψήφους 2.187.538, ήτοι με ποσοστό 100,00% επί των παρόντων, οι αμοιβές για το μέλος του Διοικητικού Συμβουλίου για τη χρήση 2013 Νικόλαο Θ. Δούρο μέχρι του ποσού των 15.000,00 ευρώ. 4) Εκλέχθηκε με ψήφους 2.187.538, ήτοι με ποσοστό 100,00% επί των παρόντων, ως ελεγκτής της χρήσης 2013 για τον έλεγχο των ετήσιων και τριμηνιαίων οικονομικών καταστάσεων της εταιρείας η ελεγκτική εταιρεία PKF ΕΥΡΩΕΛΕΓΚΙΚΗ Α.Ε. (Α.Μ.Σ.Ο.Ε.Λ 132) με: α) Τακτικό Ελεγκτή τον ορκωτό Ελεγκτή-Λογιστή Ιωάννη Κλασιούμη με αριθμό μητρώου 10851 και β) αναπληρωματικό ελεγκτή τον Ορκωτό Ελεγκτή-Λογιστή κ. Παναγιώτη Γάκη του Γεωργίου με αριθμό μητρώου 37731.

ΥΙΟΙ Ε.ΧΑΤΖΗΚΡΑΝΙΩΤΗ - ΑΛΕΥΡΟΒΙΟΜ. ΤΥΡΝΑΒΟΥ Α.Ε.

26. 04. 2013

Ανακοίνωση

Η εταιρεία ΥΙΟΙ Ε.ΧΑΤΖΗΚΡΑΝΙΩΤΟΥ ΑΛΕΥΡΟΒΙΟΜΗΧΑΝΙΑ ΤΥΡΝΑΒΟΥ ΑΕ ανακοινώνει με βάση το Ν.3556/2007 ότι ο κ. Ζαρογιάννης Γεώργιος του Νικολάου, πρόσωπο συνδεδεμένο σύμφωνα με το Ν.3340/2005 με την κα Ζαρογιάννη Ανθή του Ευριπίδη, Εκτελεστικό Μέλος του Δ.Σ της Εταιρείας, ως τέκνο αυτής(υπόχρεο πρόσωπο βάσει του άρθρου 13 του Ν.3340/2005), προέβη α) την 22.04.2013 σε πώληση 7.000 κοινών ονομαστικών μετοχών της ΥΙΟΙ Ε.ΧΑΤΖΗΚΡΑΝΙΩΤΟΥ-ΑΛΕΥΡΟΒΙΟΜΗΧΑΝΙΑ ΤΥΡΝΑΒΟΥ ΑΕ , συνολικής αξίας ευρώ 1.446,15 και β) την 23.04.2013 σε πώληση 2.000 κοινών ονομαστικών μετοχών της ΥΙΟΙ Ε.ΧΑΤΖΗΚΡΑΝΙΩΤΟΥ-ΑΛΕΥΡΟΒΙΟΜΗΧΑΝΙΑ ΤΥΡΝΑΒΟΥ ΑΕ , συνολικής αξίας ευρώ 455,00.

ΥΙΟΙ Ε.ΧΑΤΖΗΚΡΑΝΙΩΤΗ - ΑΛΕΥΡΟΒΙΟΜ. ΤΥΡΝΑΒΟΥ Α.Ε.

26. 04. 2013

Ανακοίνωση

Η εταιρεία ΥΙΟΙ Ε.ΧΑΤΖΗΚΡΑΝΙΩΤΟΥ ΑΛΕΥΡΟΒΙΟΜΗΧΑΝΙΑ ΤΥΡΝΑΒΟΥ ΑΕ ανακοινώνει με βάση το Ν.3556/2007 ότι η κα Ζαρογιάννη Μαρία του Νικολάου, πρόσωπο συνδεδεμένο σύμφωνα με το Ν.3340/2005 με την κα Ζαρογιάννη Ανθή του Ευριπίδη, Εκτελεστικό Μέλος του Δ.Σ της Εταιρείας, ως τέκνο αυτής(υπόχρεο πρόσωπο βάσει του άρθρου 13 του Ν.3340/2005), προέβη την 23.04.2013 σε πώληση 10.000 κοινών ονομαστικών μετοχών της ΥΙΟΙ Ε.ΧΑΤΖΗΚΡΑΝΙΩΤΟΥ-ΑΛΕΥΡΟΒΙΟΜΗΧΑΝΙΑ ΤΥΡΝΑΒΟΥ ΑΕ, συνολικής αξίας ευρώ 2.200,00.

S & B ΒΙΟΜΗΧΑΝΙΚΑ ΟΡΥΚΤΑ Α.Ε.

26. 04. 2013

Ανακοίνωση

Η S&B Βιομηχανικά Ορυκτά Α.Ε., σύμφωνα με τις διατάξεις του Ν. 3556/2007 σε συνδυασμό με τη διάταξη του άρθρου 11 της απόφασης 1/434/3.7.2007 της Επιτροπής Κεφαλαιαγοράς, ανακοινώνει ότι ο κος ΒΙΔΑΛΗΣ ΕΥΘΥΜΙΟΣ προέβη την 23/04/2013 σε πώληση 164.204 κοινών μετοχών της εταιρίας μας, συνολικής αξίας Ευρώ 952.383,20. Για την ανωτέρω συναλλαγή έχει υποβληθεί στην Εταιρία γνωστοποίηση σύμφωνα με το άρθρο 13 του Ν. 3340/2005, από τον κύριο Ευθύμιο Βιδάλη με την ιδιότητά του ως Μέλους του Διοικητικού Συμβουλίου.

ΜΥΛΟΙ ΛΟΥΛΗ Α.Ε.

26. 04. 2013

Ανακοίνωση

Η εταιρεία ΜΥΛΟΙ ΛΟΥΛΗ Α.Ε. ανακοινώνει, σε συνέχεια ενημέρωσης από την εταιρεία-μέτοχο LLI EUROMILLS GMBH, ότι άλλαξε η επωνυμία της και πλέον ονομάζεται GOODMILLS GROUP GMBH.

ΓΕΝΙΚΗ ΤΡΑΠΕΖΑ ΤΗΣ ΕΛΛΑΔΟΣ Α.Ε.

26. 04. 2013

Ανακοίνωση

Η ΓΕΝΙΚΗ ΤΡΑΠΕΖΑ ΤΗΣ ΕΛΛΑΔΟΣ Α.Ε. ανακοινώνει σύμφωνα με το άρθρο 9 παρ. 5. του Νόμου 3556/2007 ότι, μετά την ολοκλήρωση της αύξησης του μετοχικού κεφαλαίου της κατά ποσό ευρώ 51.024.781 η οποία αποφασίσθηκε με την από 22.02.2013 απόφαση του Διοικητικού της Συμβουλίου, κατόπιν εξουσιοδότησης αυτού από την Έκτακτη Γενική Συνέλευση των μετόχων της Τράπεζας της 14.01.2013, το μετοχικό κεφάλαιο της Τράπεζας ανέρχεται πλέον σε ευρώ 68.322.221 τα δε συνολικά δικαιώματα ψήφου ανέρχονται σε 68.322.221 και προκύπτουν από ισάριθμες κοινές, ονομαστικές, με ψήφο μετοχές, ονομαστικής αξίας ευρώ 1 η κάθε μία.

ΓΕΝΙΚΗ ΤΡΑΠΕΖΑ ΤΗΣ ΕΛΛΑΔΟΣ Α.Ε.

26. 04. 2013

Ανακοίνωση

Η Γενική Τράπεζα της Ελλάδος Α.Ε. ανακοινώνει τον ορισμό της κας Αθηνάς Κοντοσώρου ως επικεφαλής της Διεύθυνσης Εσωτερικού Ελέγχου της Τράπεζας.

SPACE HELLAS Α.Ε.

26. 04. 2013

Ανακοίνωση

Η εταιρεία Space Hellas Α.Ε., ανακοινώνει βάσει το νόμο 3556/2007 (άρθρο.3,(ιστ), (ββ), και άρθρο 21), σε συνδυασμό με το άρθρο 11 της απόφασης 1/434/3-07-2007 της Επιτροπής Κεφαλαιαγοράς, ότι ο Α' Αντιπρόεδρος του Διοικητικού Συμβουλίου, (υπόχρεο πρόσωπο με βάση του άρθρου 13 του νόμου 3340/2005) κύριος Μανωλόπουλος Σπυρίδων του Δημητρίου, προέβη στις 25/04/2013 σε αγορά 60.000 κοινών ονομαστικών μετοχών συνολικής καθαρής αξίας ευρώ 100.200,00.

REVOIL Α.Ε.Ε.Π.

26. 04. 2013

Ανακοίνωση

Η εταιρεία REVOIL Α.Ε.Ε.Π. ενημερώνει το επενδυτικό κοινό, σύμφωνα με την παράγραφο 4.1.4.3.1. του Κανονισμού του Χ.Α., ότι προχώρησε σε τροποποίηση του Οικονομικού Ημερολογίου 2013 σε ότι αφορά την ημερομηνία πραγματοποίησης της Ετήσιας Τακτικής Γενικής Συνέλευσης των μετόχων της. Πιο συγκεκριμένα η Συνέλευση θα διεξαχθεί την 20η Ιουνίου 2013 αντί της 20ης Μαΐου 2013 όπως αρχικά είχε ανακοινωθεί.

ΜΙΝΩΙΚΕΣ ΓΡΑΜΜΕΣ Α.Ν.Ε.

26. 04. 2013

Ανακοίνωση

Οι Μινωικές Γραμμές Α.Ν.Ε. ανακοινώνουν ότι η εταιρεία (GRIMALDI COMPAGNIA DI NAVIGAZIONE Spa) συνδεόμενο νομικό πρόσωπο με το Πρόεδρο του Διοικητικού Συμβουλίου της Εταιρείας Emanuele G. Grimaldi (υπόχρεο πρόσωπο με βάση το άρθρο 13 του Ν.3340/2005), προέβη στις 23/04/2013 σε αγορά 2.500 κοινών ονομαστικών μετοχών των Μινωικών Γραμμών συνολικής αξίας ευρώ 4.985,00. Η παρούσα γίνεται σύμφωνα με το Ν.3556/2007 (άρθρο 3, (ιστ), (ββ), και άρθρο 21) και σε συνδυασμό με το άρθρο 11 της απόφασης 1/434/3.7.2007 της Επιτροπής Κεφαλαιαγοράς.

ΕΛΤΡΑΚ Α.Ε.

26. 04. 2013

Αγορά Ιδίων Μετοχών

Η εταιρεία ΕΛΤΡΑΚ Α.Ε. γνωστοποιεί στο επενδυτικό κοινό και τους μετόχους της, ότι σύμφωνα με το άρθρο 16 του Κ.Ν. 2190/1920, όπως ισχύει και σύμφωνα με την από 10.06.2011 απόφαση της Τακτικής Γενικής Συνέλευσης των Μετόχων της, στις 25.04.2013 προέβη σε αγορά 140 μετοχών με μέση τιμή κτήσης 1,32 ευρώ ανά μετοχή, μέσω της Χρηματοπιστηριακής Εταιρείας ALPHA FINANCE ΑΝΩΝΥΜΗ ΧΡΗΜΑΤΙΣΤΗΡΙΑΚΗ ΕΤΑΙΡΕΙΑ ΠΑΡΟΧΗΣ ΕΠΕΝΔΥΤΙΚΩΝ ΥΠΗΡΕΣΙΩΝ.

ΕΛΓΕΚΑ Α.Ε.

26. 04. 2013

Ανακοίνωση

Στα πλαίσια των διατάξεων του άρθρου 10 παρ. 1 του Ν. 3340/2008 και του άρθρου 2 παρ. β της απόφασης 3/347/12-07-2005 του Δ.Σ. της Επιτροπής Κεφαλαιαγοράς, η ΕΛΓΕΚΑ Α.Ε. ενημερώνει το επενδυτικό κοινό ότι η κατά 100% θυγατρική της εταιρία "ELGEKA (CYPRUS) LTD" προχώρησε σήμερα Παρασκευή, 26 Απριλίου 2013, στην κατάθεση του ποσού των 200.008 ευρώ, προκειμένου να καλύψει την πλειοψηφική συμμετοχή της στη νεοσυσταθείσα εταιρία με την επωνυμία «Elgeka AG» με έδρα το Αμβούργο Γερμανίας. Το Ονομαστικό Μετοχικό Κεφάλαιο της νέας εταιρίας ανέρχεται σε 50.000 ευρώ διαιρούμενο σε 50.000 μετοχές ονομαστικής αξίας 1,00 ευρώ εκάστη, ενώ παράλληλα λόγω της έκδοσης των ως άνω μετοχών υπέρ το άριστο υπήρχε υποχρέωση επιπλέον συνεισφοράς των συμμετεχόντων μετόχων, συνολικού ύψους 350.000 ευρώ, η οποία καλύπτεται αναλογικά κατά το ποσοστό συμμετοχής των μετόχων της. Το ποσοστό συμμετοχής της "ELGEKA (CYPRUS) LTD" στην εν λόγω εταιρία ανέρχεται σε 50% συν μία (1) μετοχή, ήτοι 25.001

μετοχές. Το αντικείμενο δραστηριότητας της νέας εταιρίας θα είναι μεταξύ άλλων η αγορά, πώληση, προώθηση και διακίνηση διαφόρων προϊόντων-τροφίμων Private Label και κάθε φύσεως καταναλωτικών αγαθών, καθώς και ομοίων προϊόντων κυρίως μεσογειακής παραγωγής ή προελεύσεως κυρίως στο εσωτερικό της Γερμανικής, Αυστριακής και Ελβετικής αγοράς, η εκτέλεση προγραμμάτων διανομής για τη μεταφορά των παραπάνω προϊόντων σε σημεία λιανικής, χονδρικής πώλησης και σε εταιρίες τροφοδοσίας και παραγωγής γευμάτων, η εμπορική αντιπροσώπηση καθώς και η παροχή υπηρεσιών εμπορικών σημάτων και συμβάσεων δικαιόχρησης.

ΜΕΤΚΑ Α.Ε.
26. 04. 2013

Ανακοίνωση

Σε συνέχεια της ανακοίνωσης της 18.4.2013, η ΜΕΤΚΑ ενημερώνει ότι στις 25.4.2013 έλαβε από το Υπουργείο Ηλεκτρικής Ενέργειας του Ιράκ την Επίσημη Ανάθεση υλοποίησης του έργου Σταθμού Ηλεκτροπαραγωγής Συνδυασμένου Κύκλου στην περιοχή Al-Anbar. Ο συνολικός προϋπολογισμός του έργου ανέρχεται σε 1.050 εκατομμύρια δολάρια ΗΠΑ και ο χρόνος υλοποίησης είναι 32 μήνες. Αποδέκτης της ανάθεσης είναι η κοινοπραξία ΜΕΤΚΑ Α.Ε. και ΜΕΤΚΑ Overseas Ltd. Αναμένεται ότι η κοινοπραξία της ΜΕΤΚΑ θα ξεκινήσει σύντομα τις διαπραγματεύσεις οριστικοποίησης του συμβολαίου. Νεότερη ανακοίνωση θα εκδοθεί με την επιτυχή ολοκλήρωση των σχετικών διαπραγματεύσεων.

ΕΘΝΙΚΗ ΤΡΑΠΕΖΑ ΤΗΣ ΕΛΛΑΔΟΣ Α.Ε.
26. 04. 2013

Ανακοίνωση

Η Εθνική Τράπεζα της Ελλάδος Α.Ε. ανακοινώνει ότι το διοικητικό συμβούλιό της, με σύμφωνη γνώμη του εκπροσώπου του Ταμείου Χρηματοπιστωτικής Σταθερότητας, αποφάσισε σήμερα την τροποποίηση της πρότασής του προς τη Γενική Συνέλευση των μετόχων, όσον αφορά στο θέμα της αύξησης μετοχικού κεφαλαίου στο πλαίσιο της ανακεφαλαιοποίησης της Τράπεζας κατά το Ν. 3864/2010, ώστε αφενός να αυξηθεί σε 12% (έναντι 10%) το μέρος της αύξησης μετοχικού κεφαλαίου της Τράπεζας που έχει προταθεί να δύναται να καλυφθεί σε μετρητά από τον ιδιωτικό τομέα, με δικαίωμα προτίμησης των υφιστάμενων μετόχων της Τράπεζας, αφετέρου να διατηρηθεί το δικαίωμα προτίμησης των κατόχων προνομιούχων εξαγοράσιμων ονομαστικών μετοχών άνευ δικαιώματος ψήφου και άνευ σωρευτικού μερίσματος της Τράπεζας (κατ' άρθρο 4 παρ. 2 εδ. μζ' Καταστατικού), στο ως άνω μέρος της αύξησης μετοχικού κεφαλαίου που έχει προταθεί να δύναται να καλυφθεί σε μετρητά. Αναλυτικό κείμενο των αναθεωρημένων εισηγήσεων και έκθεσης του Διοικητικού Συμβουλίου - Σχεδίων Αποφάσεων Γ.Σ. έχει αναρτηθεί στην ιστοσελίδα της Τράπεζας, ως προβλέπεται.

SPACE HELLAS A.E.
26. 04. 2013

Ανακοίνωση

Η εταιρεία Space Hellas A.E., ανακοινώνει βάσει του νόμου 3556/2007 (άρθρο.3,(ιστ), (ββ), και άρθρο 21), σε συνδυασμό με το άρθρο 11 της απόφασης 1/434/3-07-2007 της Επιτροπής Κεφαλαιαγοράς, ότι ο Πρόεδρος του Διοικητικού Συμβουλίου, (υπόχρεο πρόσωπο με βάση του άρθρου 13 του νόμου 3340/2005) κύριος Μανωλόπουλος Δημήτριος του Σπυριδών, προέβη στις 25/04/2013 σε πώληση 60.000 κοινών ονομαστικών μετοχών συνολικής καθαρής αξίας ευρώ 100.200,00.

AUTOHELLAS ΑΝΩΝΥΜΟΣ ΤΟΥΡΙΣΤΙΚΗ & ΕΜΠΟΡΙΚΗ ΕΤΑΙΡΕΙΑ
26. 04. 2013

Αγορά Ιδίων Μετοχών

Η AUTOHELLAS ΑΤΕΕ κατ' εφαρμογή του άρθρου 4 παρ. 4 του υπ' αριθμ. 2273/2003 Κανονισμού της Επιτροπής των Ευρωπαϊκών Κοινοτήτων, γνωστοποιεί στο Επενδυτικό Κοινό ότι, βάσει των αποφάσεων της Ετήσιας Τακτικής Γενικής Συνέλευσης των Μετόχων της (συνεδρίαση 24.04.2012), και της από 17 Μαΐου 2012 απόφασης του Δ.Σ., προέβη στις 25 Απριλίου 2013, μέσω του μέλους του Χ.Α. EUROXX Χρηματιστηριακή Α.Ε.Π.Ε.Υ., σε αγορά 1.000 ιδίων μετοχών με μέση τιμή κτήσης 1,89 ευρώ ανά μετοχή και συνολική αξία συναλλαγής 1.890,00 ευρώ.

EURODRIP Α.Β.Ε.Γ.Ε.
26. 04. 2013

Ανακοίνωση

Σύμφωνα με το άρθρο 24, παράγραφος 2(α) του Ν. 3461/2006, η P&P Water Holdings (Greece) Α.Ε. δηλώνει ότι, στις 25 Απριλίου 2013, απέκτησε συνολικά 36.649 κοινές ονομαστικές μετοχές της EURODRIP Α.Β.Ε.Γ.Ε. έναντι 1,53 Ευρώ ανά μετοχή μέσω χρηματιστηριακών συναλλαγών, οι οποίες θα εκκαθαριστούν στις 30 Απριλίου 2013.

ΣΦΑΚΙΑΝΑΚΗΣ Α.Ε.Β.Ε.
26. 04. 2013

Ανακοίνωση

Η εταιρεία ΣΦΑΚΙΑΝΑΚΗΣ Α.Ε.Β.Ε. στο πλαίσιο των υποχρεώσεων που απορρέουν από το Ν. 3340/2005 και το άρθρο 2 της απόφασης 3/347/12.07.2005 του Δ.Σ. της Επιτροπής Κεφαλαιαγοράς, ενημερώνει το επενδυτικό κοινό ότι καθήκοντα Διευθύντριας Λογιστηρίου της Εταιρείας αναλαμβάνει η κα. Ανθή Κοτζαμάνη σε αντικατάσταση της κας. Νένας Κούβακα.

ΜΗΧΑΝΙΚΗ Α.Ε.
26. 04. 2013

Ανακοίνωση

Η ΜΗΧΑΝΙΚΗ Α.Ε. σύμφωνα με τις διατάξεις του Ν. 3556/2007 (άρθρα 3 και 21), σε συνδυασμό με το άρθρο 11 της απόφασης 1/434/3.7.2007 της Ε.Κ., ανακοινώνει ότι ο πρόεδρος του Δ.Σ. της εταιρείας Π. Εμφιετζόγλου, υπόχρεο πρόσωπο σύμφωνα με το άρθρο 13 του Ν. 3340/2005, προέβη την 23η Απριλίου 2013 σε αγορά 3.000 κοινών μετοχών αξίας 554,10 ευρώ και σε αγορά 1.500 προνομιούχων μετοχών αξίας 202,05 ευρώ, την 24η Απριλίου 2013 σε αγορά 2.000 κοινών μετοχών αξίας 380,00 ευρώ και σε αγορά 1.000 προνομιούχων μετοχών αξίας 130,00 ευρώ και την 25η Απριλίου 2013 σε αγορά 2.000 κοινών μετοχών αξίας 348,50 ευρώ και σε αγορά 500 προνομιούχων μετοχών αξίας 59,50 ευρώ.

A.S. ΕΜΠΟΡΙΚΗ-ΒΙΟΜ. ΕΤΑΙΡΙΑ Η/Υ & ΠΑΙΧΝΙΔΙΩΝ Α.Ε.

26. 04. 2013

Αποφάσεις Γενικής Συνέλευσης

Σήμερα την 26η Απριλίου 2013 και ώρα 10:00, στα γραφεία της έδρας της εταιρίας στο Ωραιόκαστρο Θεσσαλονίκης, πραγματοποιήθηκε η Τακτική Γενική Συνέλευση των μετόχων της Εταιρίας "ΑΣ ΕΜΠΟΡΙΚΗ - ΒΙΟΜΗΧΑΝΙΚΗ ΕΤΑΙΡΙΑ Η/Υ ΚΑΙ ΠΑΙΧΝΙΔΙΩΝ ΑΕ" του έτους 2013, στην οποία παραστάθηκαν ή εκπροσωπήθηκαν πέντε (5) μέτοχοι που κατέχουν 15.487.744 μετοχές, ήτοι ποσοστό 70,80% του καταβεβλημένου μετοχικού κεφαλαίου της Εταιρίας. Η Γενική Συνέλευση, επί των θεμάτων της ημερήσιας διάταξης, αποφάσισε τα ακόλουθα: 1. Την έγκριση του Ισολογισμού της 31.12.2012, των σχετικών ετήσιων οικονομικών καταστάσεων για τη χρήση του 2012, μετά των σχετικών εκθέσεων του Δ.Σ. και του Ορκωτού Ελεγκτή. Έγκυρες ψήφοι: 15.487.744, Αναλογία του μετοχικού κεφαλαίου: 70,80%. Υπέρ: 15.487.744, Κατά: 0, Αποχή: 0. 2. Τη μη διανομή μερίσματος για τη χρήση του έτους 2012 με πλειοψηφία 70,80% του καταβεβλημένου εταιρικού κεφαλαίου, προς ενίσχυση της κεφαλαιακής ρευστότητας της εταιρίας. Έγκυρες ψήφοι: 15.487.744, Αναλογία του μετοχικού κεφαλαίου: 70,80%. Υπέρ: 15.487.744, Κατά: 0, Αποχή: 0. 3. Την απαλλαγή των μελών του Δ.Σ. και των ελεγκτών από κάθε ευθύνη για τα πεπραγμένα της χρήσης 2012. Έγκυρες ψήφοι: 15.487.744, Αναλογία του μετοχικού κεφαλαίου: 70,80%. Υπέρ: 15.487.744, Κατά: 0, Αποχή: 0. 4. Την εκλογή ως Ελεγκτών της εταιρίας, για το οικονομικό έτος 2013, ως τακτικού του κ. Ιωάννη Β. Καλογερόπουλου (ΑΜ ΣΟΕΛ 10741) και ως αναπληρωματικού του κ. Παναγιώτα Μαραβελέα του Κωνσταντίνου (ΑΜ ΣΟΕΛ 18091), από την εταιρία Ορκωτών Λογιστών "BAKER TILLY HELLAS A.E.", καθώς και την αμοιβή αυτών. Έγκυρες ψήφοι: 15.487.744, Αναλογία του μετοχικού κεφαλαίου: 70,80%. Υπέρ: 15.487.744, Κατά: 0, Αποχή: 0. 5. Την έγκριση των αμοιβών που έλαβαν τα μέλη του Δ.Σ. για το 2012 και την προέγκριση των αμοιβών των μελών του Δ.Σ. για το έτος 2013. Έγκυρες ψήφοι: 15.487.744, Αναλογία του μετοχικού κεφαλαίου: 70,80%. Υπέρ: 15.487.744, Κατά: 0, Αποχή: 0. 6. Λοιπά θέματα. Δεν υπήρξαν λοιπά θέματα και ανακοινώσεις.

COCA-COLA Ε.Ε.Ε. Α.Ε.

26. 04. 2013

Ανακοίνωση

Σε συνέχεια της ανακοίνωσης των αποτελεσμάτων της προαιρετικής δημόσιας πρότασης της Coca-Cola HBC AG για την απόκτηση του συνόλου των κοινών ονομαστικών μετοχών της Coca-Cola Ελληνική Εταιρεία Εμφιαλώσεως Α.Ε. (η "Εταιρία"), η Εταιρία ανακοινώνει ότι κατόπιν τμηματικής παραίτησης όλων των μελών του Διοικητικού της Συμβουλίου, εξελέγη σύμφωνα με το άρθρο 18 παρ. 8 του ν. 2190/1920 και το άρθρο 7 παρ. 3 του Καταστατικού της Εταιρίας, νέο επταμελές Διοικητικό Συμβούλιο, το οποίο συγκροτήθηκε σε σώμα ως εξής: Νικόλαος Μαμουλής, Πρόεδρος – Μη Εκτελεστικό Μέλος, Εμμανουήλ Φαφαλιός, Διευθύνων Σύμβουλος – Εκτελεστικό Μέλος, Σπυριδών Μέλλο, Γραμματέας, Μη Εκτελεστικό Μέλος, Γαρυφαλλιά Σπυριούνη, Μη Εκτελεστικό Μέλος, Βασίλειος Γούτης, Ανεξάρτητο Μη Εκτελεστικό Μέλος, Γεώργιος Μελλάς, Ανεξάρτητο Μη Εκτελεστικό Μέλος και Δημήτριος Φαρμακίδης – Μάρκου, Ανεξάρτητο Μη Εκτελεστικό Μέλος. Παράλληλα, εκ των ως άνω νέων μελών του Διοικητικού Συμβουλίου συγκροτήθηκαν οι επιτροπές της Εταιρίας σύμφωνα με τον Νόμο 3016/2002 περί εταιρικής διακυβέρνησης ως εξής: Ελεγκτική Επιτροπή (Audit Committee): Βασίλειος Γούτης – Πρόεδρος, Γεώργιος Μελλάς – Μέλος, Δημήτριος Φαρμακίδης – Μάρκου – Μέλος, Επιτροπή Ανθρώπινων Πόρων (Human Resources Committee): Σπυριδών Μέλλο – Πρόεδρος, Εμμανουήλ Φαφαλιός – Μέλος, Γαρυφαλλιά Σπυριούνη – Μέλος, Επιτροπή Εταιρικής Ευθύνης (Social Responsibility Committee): Σπυριδών Μέλλο – Πρόεδρος, Εμμανουήλ Φαφαλιός – Μέλος, Γαρυφαλλιά Σπυριούνη – Μέλος.

S & B ΒΙΟΜΗΧΑΝΙΚΑ ΟΡΥΚΤΑ Α.Ε.

26. 04. 2013

Ανακοίνωση

Σύμφωνα με την παράγραφο 2 (α) και (β) του άρθρου 24 του Ν. 3461/2006 η Delphi Luxembourg Holdings S.ar.l. ενημερώνει την Επιτροπή Κεφαλαιαγοράς και, προς δημοσίευση στο Ημερήσιο Δελτίο Τιμών, το Χρηματιστήριο Αθηνών ότι: (1)στις 23 Απριλίου 2013 η Delphi Luxembourg Holdings S.ar.l. απέκτησε 267.334 κοινές ονομαστικές με δικαίωμα ψήφου μετοχές (οι «Μετοχές») της S&B Βιομηχανικά Ορυκτά, Μεταλλευτική, Λατομική, Βιομηχανική, Εμπορική, Τουριστική, Ναυτιλιακή, Τεχνική Ανώνυμη Εταιρεία (η «Εταιρεία») έναντι τιμήματος ευρώ 5,80 ανά μετοχή, αντιπροσωπεύουσες ποσοστό 0,522% των δικαιωμάτων ψήφου της Εταιρείας, (2)στις 24 Απριλίου 2013 η Delphi Luxembourg Holdings S.ar.l. απέκτησε 1.047.785 Μετοχές έναντι τιμήματος ευρώ 5,80 ανά μετοχή, αντιπροσωπεύουσες ποσοστό 2,046% των δικαιωμάτων ψήφου της Εταιρείας, (3)στις 25 Απριλίου 2013 η Delphi Luxembourg Holdings S.ar.l. απέκτησε 228.135 Μετοχές έναντι τιμήματος ευρώ 5,80 ανά μετοχή, αντιπροσωπεύουσες ποσοστό 0,445% των δικαιωμάτων ψήφου της Εταιρείας, (4)πριν από τις ανωτέρω αποκτήσεις η Delphi Luxembourg Holdings S.ar.l. κατείχε άμεσα 2.443.379 Μετοχές της Εταιρείας (αντιπροσωπεύουσες ποσοστό 4,771%), κατείχε 31.362.362 Μετοχές της Εταιρείας (αντιπροσωπεύουσες ποσοστό 61,26%) έμμεσα (ως πρόσωπο που ενεργεί συντονισμένα με μέλη της Οικογένειας Κυριακόπουλου και ελεγχόμενες από αυτούς εταιρείες (1) με βάση συμφωνία που υπεγράφη στις 30 Ιανουαρίου 2013) και συνολικά άμεσα και έμμεσα 33.805.741 Μετοχές της Εταιρείας (αντιπροσωπεύουσες ποσοστό 66,031%), (5)κατόπιν των ανωτέρω αποκτήσεων η Delphi Luxembourg Holdings S.ar.l. κατέχει πλέον άμεσα 3.986.633 Μετοχές της Εταιρείας (αντιπροσωπεύουσες ποσοστό 7,784%), έμμεσα 31.362.362 Μετοχές της Εταιρείας (αντιπροσωπεύουσες ποσοστό 61,26%) και συνολικά άμεσα και έμμεσα 35.348.995 Μετοχές της Εταιρείας (αντιπροσωπεύουσες ποσοστό 69,044%). (1) Blue Crest Holding S.A., Blue Water Holding S.A., High Gate Holding S.A., Ορυμήλ Α.Ε., Αυγή Ακίνητα Α.Ε.

OTE Α.Ε.

26. 04. 2013

Ανακοίνωση

Ο Οργανισμός Τηλεπικοινωνιών της Ελλάδος ΑΕ (ΟΤΕ ΑΕ), ανακοινώνει ότι σύμφωνα με την από 26/04/2013 γνωστοποίηση συναλλαγής της, η ΤΡΑΠΕΖΑ ΠΕΙΡΑΙΩΣ Α.Ε. πούλησε την 25/04/2013, 5.500 μετοχές της ΟΤΕ Α.Ε. συνολικής αξίας 35.825,00 ευρώ. Η ΟΤΕ Α.Ε. έχει υποχρέωση ανακοίνωσης της συγκεκριμένης συναλλαγής επειδή ο κ. Βασίλειος Φουρλής, είναι μέλος του Διοικητικού Συμβουλίου της, ενώ ταυτόχρονα είναι και μέλος (μη εκτελεστικό) του Διοικητικού Συμβουλίου της ΤΡΑΠΕΖΑΣ ΠΕΙΡΑΙΩΣ Α.Ε. Η ανακοίνωση εκδίδεται σύμφωνα με τις διατάξεις του Ν. 3556/2007 [άρθρο 3, παρ. 1 (ιστ), (ββ), και άρθρο 21]], την Απόφαση 1/434/03.07.2007 της Επιτροπής Κεφαλαιαγοράς, το άρθρο 13 του Ν. 3340/2005 και την Απόφαση 3/347/12.07.2005 της Επιτροπής Κεφαλαιαγοράς.

COCA-COLA Ε.Ε.Ε. Α.Ε.

26. 04. 2013

Ανακοίνωση

Η Coca-Cola Ελληνική Εταιρία Εμφιαλώσεως (η «Εταιρία») ανακοινώνει σε συμμόρφωση με τους ν. 3556/2007 και 3340/2005, τις αποφάσεις ΕΚ 1/434/3.7.2005, 3/347/12.7.2005 και την Εγκύκλιο ΕΚ Νο. 33, ότι έλαβε την 26η Απριλίου 2013 γνωστοποιήσεις του ν. 3556/2007 από την εταιρία Truad Verwaltungs AG (υπό την ιδιότητά της ως διαχειρίστρια αλλοδαπού ιδιωτικού διακριτικού εμπιστευμένου (private discretionary trust) που έχει συσταθεί προς όφελος των παρόντων και μελλοντικών μελών της οικογένειας του εκλιπόντος Αναστασίου Γεωργίου Λεβέντη σύμφωνα με τα όσα έχουν αναφερθεί στην από 7 Μαρτίου 2013 ανακοίνωσή της) και την Coca-Cola HBC AG σύμφωνα με τις οποίες: Την 24η Απριλίου 2013, η Coca-Cola HBC AG απέκτησε εξωχρηματιστηριακά 355.009.014 μετοχές που της προσφέρθηκαν στα πλαίσια της δημόσιας πρότασης που υπέβαλε για την απόκτηση του συνόλου των κοινών μετοχών της Εταιρίας (η «Δημόσια Πρόταση»). Συνεπεία αυτής της απόκτησης, το ποσοστό των δικαιωμάτων ψήφου της Coca-Cola HBC AG στην Εταιρία ανήλθε από 23,28% που ήταν μέχρι τότε σε 96,85%, το οποίο αντιστοιχεί σε 355.009.014 μετοχές και ισάριθμα δικαιώματα ψήφου. Κατά την 25η Απριλίου 2013, η Truad Verwaltungs AG είχε τον έλεγχο της Coca-Cola HBC AG και το ποσοστό της έμμεσης συμμετοχής της στην Εταιρία ανερχόταν στο 23,28%. Κατόπιν της ολοκλήρωσης της Δημόσιας Πρότασης η έμμεση συμμετοχή της Truad Verwaltungs AG στην Εταιρία αυξήθηκε προσωρινά στο 96,85%. Οι ως άνω μετοχές και δικαιώματα ψήφου μετά την ανωτέρω εξωχρηματιστηριακή μεταβίβαση, εισφέρθηκαν σε είδος στα πλαίσια της αύξησης κεφαλαίου που συντελέστηκε την 25η Απριλίου 2013 από την Coca-Cola HBC AG σύμφωνα με τους όρους της Δημόσιας Πρότασης. Κατόπιν της ολοκλήρωσης της ως άνω αύξησης κεφαλαίου, η Truad Verwaltungs AG έπαυσε πλέον να ελέγχει την Coca-Cola HBC AG με την έννοια του ν. 3556/2007 και συνεπώς το ποσοστό των δικαιωμάτων ψήφου που ήλεγχε έμμεσα στην Εταιρία κατήλθε από 96,85% σε 0. Η Coca-Cola HBC AG εξακολουθεί να κατέχει άμεσα 355.009.014 μετοχές και ισάριθμα δικαιώματα ψήφου της Εταιρίας που αντιστοιχούν σε ποσοστό 96,85% του συνολικού αριθμού των μετοχών και δικαιωμάτων ψήφου της.

ΤΡΑΠΕΖΑ ΠΕΙΡΑΙΩΣ Α.Ε.

26. 04. 2013

Αποφάσεις Γενικής Συνέλευσης

Το Διοικητικό Συμβούλιο της Τράπεζας Πειραιώς, σε εφαρμογή των διατάξεων του άρθρου 32 παρ. 1 του Ν.2190/20, όπως ισχύει, και της παρ. 4.1.3.3 του Κανονισμού Χρηματιστηρίου Αθηνών, γνωστοποιεί τα αποτελέσματα της ψηφοφορίας των αποφάσεων της Β' Επαναληπτικής Γενικής Συνέλευσης των Μετόχων κατόχων κοινών μετοχών, που πραγματοποιήθηκε την 23η Απριλίου 2013. Για το 1ο Θέμα : Αύξηση της ονομαστικής αξίας κάθε κοινής μετοχής με ταυτόχρονη μείωση του αριθμού των κοινών μετοχών της Τράπεζας (reverse split) και συνακόλουθη αύξηση μετοχικού κεφαλαίου της Τράπεζας με κεφαλαιοποίηση μέρους του αποθεματικού του άρθρου 4 παρ. 4α κ.ν.2190/1920 προς το σκοπό επίτευξης ακεραίου αριθμού μετοχών. Αντίστοιχη τροποποίηση των άρθρων 5 και 27 του καταστατικού και παροχή σχετικών εξουσιοδοτήσεων στο Διοικητικό Συμβούλιο της Τράπεζας - Αριθμός μετοχών για τις οποίες δόθηκαν έγκυρες ψήφοι 395.254.039 (34,570% του μετοχικού κεφαλαίου) - Συνολικός αριθμός έγκυρων ψήφων 395.254.039 (34,570% του μετοχικού κεφαλαίου) - 357.403.181 ψήφοι υπέρ (31,260 % του μετοχικού κεφαλαίου) - 207 ψήφοι κατά (0,00002% του μετοχικού κεφαλαίου) - 37.850.651 ψήφοι αποχής (3,311% του μετοχικού κεφαλαίου) Για το 2ο Θέμα : Δημιουργία ειδικού αποθεματικού του άρθρου 4 παρ. 4α κ.ν.2190/20, με μείωση του μετοχικού κεφαλαίου της Τράπεζας δια μειώσεως της ονομαστικής αξίας κάθε κοινής μετοχής χωρίς αλλαγή του αριθμού των κοινών μετοχών. Αντίστοιχη τροποποίηση των άρθρων 5 και 27 του καταστατικού της Τράπεζας - Αριθμός μετοχών για τις οποίες δόθηκαν έγκυρες ψήφοι 395.254.039 (34,570% του μετοχικού κεφαλαίου) - Συνολικός αριθμός έγκυρων ψήφων 395.254.039 (34,570% του μετοχικού κεφαλαίου) - 357.403.181 ψήφοι υπέρ (31,260% του μετοχικού κεφαλαίου) - 207 ψήφοι κατά (0,00002% του μετοχικού κεφαλαίου) - 37.850.651 ψήφοι αποχής (3,311% του μετοχικού κεφαλαίου) Για το 3ο θέμα: Αύξηση του μετοχικού κεφαλαίου της Τράπεζας, με έκδοση νέων κοινών μετοχών για άντληση κεφαλαίων ως εξής: Α) μέχρι ποσού 7.335.000.000 ευρώ για κάλυψη κεφαλαιακών απαιτήσεων της Τράπεζας, όπως αυτές προσδιορίστηκαν από την Τράπεζα της Ελλάδος, το οποίο θα καλυφθεί (α) σε μετρητά (i) από επενδυτές με ιδιωτική τοποθέτηση και μερική κατάργηση του δικαιώματος προτίμησης των παλαιών μετόχων μέχρι ποσού 400.000.000 ευρώ, (ii) με παροχή δικαιώματος προτίμησης και δικαιώματος προεγγραφής στους παλαιούς μετόχους και (iii) με διάθεση των αδιάθετων μετοχών από το Διοικητικό Συμβούλιο κατ' άρθρο 13 παρ. 8 κ.ν. 2190/1920, καθώς και (β) με εισφορά σε είδος από το Ταμείο Χρηματοπιστωτικής Σταθερότητας για το ποσό που δεν θα καλυφθεί κατά τα παραπάνω σε μετρητά, σύμφωνα με τον ν. 3864/2010 και την ΠΥΣ 38/9-11-12, Β) μέχρι ποσού 570.000.000 ευρώ με εισφορά σε είδος από το Ταμείο Χρηματοπιστωτικής Σταθερότητας, για κάλυψη των κεφαλαιακών απαιτήσεων της Τράπεζας που προκύπτουν από την εξαγορά στοιχείων ισολογισμού της υπό ειδική εκκαθάριση Αγροτικής Τράπεζας της Ελλάδος, και Γ) μέχρι ποσού 524.000.000 ευρώ με εισφορά σε είδος από το Ταμείο Χρηματοπιστωτικής Σταθερότητας, για κάλυψη των κεφαλαιακών απαιτήσεων της Τράπεζας που προκύπτουν από την εξαγορά στοιχείων ισολογισμού των υποκαταστημάτων Κυπριακών τραπεζών στην Ελλάδα. Αντίστοιχη τροποποίηση των άρθρων 5 και 27 του καταστατικού και παροχή σχετικών εξουσιοδοτήσεων στο Διοικητικό Συμβούλιο της Τράπεζας - Αριθμός μετοχών για τις οποίες δόθηκαν έγκυρες ψήφοι 395.254.039 (34,570% του μετοχικού κεφαλαίου) - Συνολικός αριθμός έγκυρων ψήφων 395.254.039 (34,570% του μετοχικού κεφαλαίου) - 353.013.048 ψήφοι υπέρ (30,876% του μετοχικού κεφαλαίου) - 4.390.340 ψήφοι κατά (0,384% του μετοχικού κεφαλαίου) - 37.850.651 ψήφοι αποχής (3,311% του μετοχικού κεφαλαίου) Για το 4ο Θέμα : Διάφορες ανακοινώσεις – Αφορά σε ανακοινώσεις που δεν τίθενται σε ψηφοφορία.

ΤΡΑΠΕΖΑ ΤΗΣ ΕΛΛΑΔΟΣ

26. 04. 2013

Ανακοίνωση

ΓΕΝΙΚΟ ΣΥΜΒΟΥΛΙΟ ΤΗΣ ΤΡΑΠΕΖΑΣ ΤΗΣ ΕΛΛΑΔΟΣ: ΠΡΟΒΟΠΟΥΛΟΣ Α. ΓΕΩΡΓΙΟΣ (ΔΙΟΙΚΗΤΗΣ), ΔΕΝΔΡΙΝΟΥ - ΛΟΥΡΗ Δ. ΕΛΕΝΗ (ΥΠΟΔΙΟΙΚΗΤΗΣ), ΠΑΠΑΔΑΚΗΣ Μ. ΙΩΑΝΝΗΣ (ΥΠΟΔΙΟΙΚΗΤΗΣ), ΑΣΗΜΑΚΟΠΟΥΛΟΣ Β. ΔΗΜΗΤΡΙΟΣ (ΣΥΜΒΟΥΛΟΣ), ΓΕΡΑΝΙΩΤΑΚΗΣ Δ. ΕΥΑΓΓΕΛΟΣ (ΣΥΜΒΟΥΛΟΣ), ΜΥΛΩΝΑΣ Α. ΓΕΩΡΓΙΟΣ (ΣΥΜΒΟΥΛΟΣ), ΠΛΑΣΚΟΒΙΤΗΣ Σ. ΗΛΙΑΣ (ΣΥΜΒΟΥΛΟΣ), ΠΟΛΥΖΩΓΟΠΟΥΛΟΣ Σ. ΧΡΗΣΤΟΣ (ΣΥΜΒΟΥΛΟΣ), ΣΤΑΜΑΤΟΠΟΥΛΟΣ Κ. ΧΑΡΑΛΑΜΠΟΣ (ΣΥΜΒΟΥΛΟΣ), ΧΑΝΔΡΗΣ Δ. ΜΙΧΑΗΛ (ΣΥΜΒΟΥΛΟΣ).

EUROMEDICA Α.Ε. ΠΑΡΟΧΗΣ ΙΑΤΡΙΚΩΝ ΥΠΗΡΕΣΙΩΝ

26. 04. 2013

Αποφάσεις Γενικής Συνέλευσης

Στην Έκτακτη Γενική Συνέλευση των μετόχων της 26ης Απριλίου 2013 παρέστησαν και εκπροσωπήθηκαν μέτοχοι οι οποίοι κατείχαν 13.981.258 μετά ψήφου μετοχές σε αναλογία 64,07% του συνόλου των μετοχών.

Στην Έκτακτη Γενική συνέλευση κατετέθη στον Πρόεδρο της Συνέλευσης έγγραφο αίτημα μετόχου ο οποίος κατέχει 2.358.883 μετοχές (ποσοστό 10,81 % του καταβεβλημένου μετοχικού κεφαλαίου της εταιρίας), με το οποίο υπέβαλε, σύμφωνα με το Νόμο (αρ. 39 παρ. 3 Ν. 2190/1920) και το καταστατικό, αίτημα αναβολής της συζήτησης και της λήψης αποφάσεως από τη Γενική συνέλευση για όλα τα θέματα της ημερησίας διάταξης, και πρότεινε ως ημέρα συνέχισης της συνεδρίασης την Παρασκευή 24 Μαΐου 2013, και ώρα 12.00 μεσημβρινή στον ίδιο χώρο. Ο Πρόεδρος της Συνέλευσης, σύμφωνα με τις διατάξεις του αρ.39 παρ. 3 Ν.2190/1920, και το καταστατικό, ανέβαλε τις εργασίες της Συνέλευσης και την συζήτηση των θεμάτων της ημερησίας διάταξης για την Παρασκευή 24 Μαΐου 2013 και ώρα 12.00 μεσημβρινή στα γραφεία της Εταιρείας Αμερικής 12, Κολωνάκι- Αθήνα, 3ος όροφος.

DIONIC A.E.B.E.

26. 04. 2013

Ανακοίνωση

Στα πλαίσια της ορθής, έγκυρης και έγκαιρης ενημέρωσης του επενδυτικού κοινού και σύμφωνα με τα άρθρα 4.1.2 και 4.1.4.3.1 του Κανονισμού του Χρηματιστηρίου Αθηνών η εταιρεία «ΝΤΙΟΝΙΚ ΑΕΒΕ» (εφεξής «Εταιρεία») ανακοινώνει ότι η Ημερομηνία ενημέρωσης Αναλυτών η οποία είχε προγραμματιστεί στις 26 Απριλίου 2013 δεν πραγματοποιήθηκε λόγω ασθένειας μέλους της ομάδας παρουσίασης και ορίζεται νέα ημερομηνία στις 20 Μαΐου 2013 στα γραφεία της εταιρείας και ώρα 15.00.

EURODRIP A.B.E.F.E.

26. 04. 2013

Ανακοίνωση

Η Eurodrip ΑΒΕΓΕ ανακοινώνει σύμφωνα με το άρθρο 13 του Ν. 3340/2005 ότι η P&P Water Holdings (Greece) ΑΕ η οποία είναι νομικό πρόσωπο στενά συνδεδεμένο με τον κ. David Buckeridge πρόεδρο μη εκτελεστικό μέλος του ΔΣ και τους κ.κ. Mitchell Presser, Stephan Kessel και Thomas Anderman μη εκτελεστικά μέλη του ΔΣ απέκτησε στις 25 Απριλίου 2013, 36.649 κοινές ονομαστικές μετοχές της εταιρείας έναντι συνολικού τιμήματος 56.072,97.

ΕΛΛΗΝΙΚΑ ΠΕΤΡΕΛΑΙΑ Α.Ε.

26. 04. 2013

Ανακοίνωση

Η ΕΛΛΗΝΙΚΑ ΠΕΤΡΕΛΑΙΑ ΑΕ σύμφωνα με τις διατάξεις του Ν. 3556/2007 (άρθρο 3, παρ. 1 (ιστ), (ββ), και άρθρο 21), την Απόφαση 1/434/03.07.2007 της Επιτροπής Κεφαλαιαγοράς, το άρθρο 13 του Ν. 3340/2005 και την Απόφαση 3/347/12.07.2005 της Επιτροπής Κεφαλαιαγοράς, ανακοινώνει ότι: Η HELLENIC PETROLEUM FINANCE PLC, θυγατρική της ΕΛΛΗΝΙΚΑ ΠΕΤΡΕΛΑΙΑ, προτίθεται να εκδώσει Ευρω-ομόλογο τετραετούς διάρκειας και σταθερού επιτοκίου (η «Έκδοση»). Η Έκδοση θα είναι εγγυημένη από την ΕΛΛΗΝΙΚΑ ΠΕΤΡΕΛΑΙΑ και οι ομολογίες θα εισαχθούν προς διαπραγμάτευση στο Χρηματιστήριο του Λουξεμβούργου. Το ύψος της Έκδοσης αναμένεται να είναι της τάξης των ευρώ 400εκ. ενώ το εκτιμώμενο τοκομερίδιο θα κυμανθεί στην περιοχή του 8,5%. Το οριστικό ύψος και τοκομερίδιο της Έκδοσης θα καθορισθεί στις επόμενες μέρες, κατά την τιμολόγηση της συναλλαγής. Σκοπός της Έκδοσης είναι η αναχρηματοδότηση υφιστάμενων δανειακών υποχρεώσεων, καθώς και η κάλυψη άλλων δραστηριοτήτων του Ομίλου ΕΛΛΗΝΙΚΑ ΠΕΤΡΕΛΑΙΑ. Οι τράπεζες Alpha Bank A.E., Credit Suisse Securities (Europe) Limited, Eurobank Ergasias S.A., HSBC Bank plc και NBG Securities S.A. ενεργούν ως διοργανώτριες (Joint Lead Managers) της Έκδοσης. Η Έκδοση δεν απευθύνεται, άμεσα ή έμμεσα, στο κοινό εντός της Ελληνικής Δημοκρατίας (Ελλάδα). Ούτε η παρούσα ανακοίνωση, ούτε η Έκδοση ούτε οποιαδήποτε άλλα έγγραφα ή έτερο υλικό που αφορούν στην Έκδοση συνιστούν «δημόσια προσφορά κινητών αξιών», κατά την έννοια του ελληνικού νόμου 3401/2005, ή «δημόσια πρόταση», κατά την έννοια του ελληνικού νόμου 3461/2006, για την αγορά, πώληση ή ανταλλαγή ή άλλως για την επένδυση σε κινητές αξίες στην επικράτεια της Ελλάδας. Αντίστοιχα, ούτε η Έκδοση ούτε οποιαδήποτε άλλα έγγραφα ή έτερο υλικό που αφορούν στην Έκδοση έχουν υποβληθεί ούτε πρόκειται να υποβληθούν στην Ελληνική Επιτροπή Κεφαλαιαγοράς προς έγκριση δυνάμει αυτών των νόμων. Η Έκδοση και οποιαδήποτε άλλα έγγραφα ή έτερο υλικό που αφορούν στην Έκδοση δύνανται να διανεμηθούν, παραδοθούν ή άλλως διατεθούν στην επικράτεια της Ελλάδας μόνο σε «ειδικούς επενδυτές», κατά την έννοια του άρθρου 2 του ελληνικού νόμου 3401/2005, ενεργούντων για λογαριασμό τους ή για λογαριασμό πελατών τους που και αυτοί είναι ειδικοί επενδυτές.

ΤΡΑΠΕΖΑ ΚΥΠΡΟΥ ΔΗΜΟΣΙΑ ΕΤΑΙΡΙΑ ΛΙΜΙΤΕΔ

26. 04. 2013

Ανακοίνωση

Η Τράπεζα Κύπρου Δημόσια Εταιρία Λτδ έχει συμφωνήσει στις 25 Απριλίου 2013 τη μεταφορά, από την Τράπεζα Κύπρου Δημόσια Εταιρία Λτδ Sucursala Romania («Υποκατάστημα Ρουμανίας»), στην Marfin Bank (Romania) SA συγκεκριμένων στοιχείων ενεργητικού και παθητικού, συμπεριλαμβανόμενων των πλείστων καταθέσεων πελατών της, συγκεκριμένων δανείων και σχετικών εξασφαλίσεων, καθώς και μετρητών και άλλων ρευστών διαθεσίμων. Με βάση την συμφωνία, στοιχεία ενεργητικού ύψους ευρώ 82 εκατ., καταθέσεις ύψους ευρώ 77 εκατ., καθώς και το προσωπικό που σχετίζεται με τους πελάτες αυτούς, έχουν μεταφερθεί στην Marfin Bank (Romania) SA. Το Υποκατάστημα Ρουμανίας επαναλειτούργησε σήμερα, με τη συνήθη άσκηση τραπεζικών εργασιών και την εξυπηρέτηση πελατών των οποίων οι συμβάσεις δεν έχουν μεταφερθεί σε Marfin Bank (Romania) SA. Το Υποκατάστημα λειτουργεί στο Βουκουρέστι, Doroantii Branch, Calea Dorobantilor nr. 187B, sector 1. Συμφωνίες με πελάτες που δεν έχουν μεταφερθεί θα συνεχίσουν να εξυπηρετούνται σύμφωνα με τους υφιστάμενους όρους τους. Στις περιπτώσεις όπου δεν έχουν πραγματοποιηθεί πληρωμές, λόγω της αναστολής της λειτουργίας του Υποκαταστήματος Ρουμανίας μεταξύ 1 -25 Απριλίου 2013, θεωρείται ότι δεν έχει πραγματοποιηθεί οποιοδήποτε πιστωτικό γεγονός με βάση τις συμφωνίες πελατών του Υποκαταστήματος Ρουμανίας. Από τις 26 Απριλίου 2013 τα υπόλοιπα σημεία εξυπηρέτησης πελατών του Υποκαταστήματος Ρουμανίας έχουν κλείσει. Όλοι οι ιδιώτες πελάτες καθώς και συγκεκριμένα νομικά πρόσωπα των πιο πάνω σημείων εξυπηρέτησης θα εξυπηρετούνται από την Marfin Bank Romania SA. Η πιο πάνω μεταφορά έχει πραγματοποιηθεί σε συνεργασία και με όρους που έχει εγκρίνει η Εθνική Τράπεζα της Ρουμανίας. 1 Σύμφωνα με τα άρθρα 5,9 και 13 του Περί Εξυγίανσης Πιστωτικών και Άλλων Ιδρυμάτων Νόμου του 2013.

COCA-COLA E.E.E. A.E.

26. 04. 2013

Ανακοίνωση

Σε συνέχεια της ανακοίνωσης των αποτελεσμάτων της προαιρετικής δημόσιας πρότασης της Coca-Cola HBC AG για την απόκτηση του συνόλου των κοινών ονομαστικών μετοχών της Coca-Cola Ελληνική Εταιρεία Εμφιαλώσεως Α.Ε. (η «Εταιρία»), η Εταιρία ανακοινώνει ότι όλα τα δικαιώματα προαίρεσης επί μετοχών που έχουν χορηγηθεί, καθώς και όλα τα προγράμματα παροχής δικαιωμάτων

προαίρεσης επί μετοχών έχουν ακυρωθεί. Αντίστοιχα προγράμματα παροχής δικαιωμάτων προαίρεσης επί μετοχών θα υιοθετηθούν και αντίστοιχα δικαιώματα προαίρεσης επί μετοχών θα χορηγηθούν στο επίπεδο της Coca-Cola HBC AG.

F.H.L. Η. ΚΥΡΙΑΚΙΔΗΣ ΜΑΡΜΑΡΑ - ΓΡΑΝΙΤΕΣ Α.Β.Ε.Ε.
26. 04. 2013

Αγορά Ιδίων Μετοχών

Η F.H.L. Η. ΚΥΡΙΑΚΙΔΗΣ ΜΑΡΜΑΡΑ ΓΡΑΝΙΤΕΣ Α.Β.Ε.Ε. (η Εταιρεία) ενημερώνει το επενδυτικό κοινό ότι σε εκτέλεση της από 17.12.2012 απόφασης της Έκτακτης Γενικής Συνέλευσης των Μετόχων της Εταιρείας, προέβη σε αγορά ιδίων μετοχών, και συγκεκριμένα στις 25.04.2013 αγοράστηκαν 1.078 μετοχές, με μέση τιμή κτήσης 0,8200 ευρώ ανά μετοχή και συνολική αξία συναλλαγών 894,25 ευρώ. Οι αγορές ιδίων μετοχών πραγματοποιούνται μέσω του μέλους του Χρηματιστηρίου Αθηνών ΕΠΕΝΔΥΤΙΚΗ ΤΡΑΠΕΖΑ ΕΛΛΑΔΟΣ Α.Ε.

ΓΕΝΙΚΕΣ ΣΥΝΕΛΕΥΣΕΙΣ

ΣΑΝΥΟ ΕΛΛΑΣ ΣΥΜΜΕΤΟΧΙΚΗ Α.Ε.Β.Ε.

Τακτική Γενική Συνέλευση την **29/04/2013** ημέρα Δευτέρα και ώρα **05:00 μ.μ.** στην έδρα της, στην Μεταμόρφωση Αττικής, 12ο χλμ. Εθνικής Οδού Αθηνών Λαμίας, για να συζητήσουν και να λάβουν αποφάσεις επί των ακόλουθων θεμάτων: Σε περίπτωση μη επίτευξης της απαιτούμενης απαρτίας για τη λήψη απόφασης, για όλα ή για ορισμένα από τα θέματα της ημερήσιας διάταξης, καλούνται οι κ.κ. Μέτοχοι σε Α' Επαναληπτική Γενική Συνέλευση, την 13η Μαΐου, ημέρα Δευτέρα ώρα 04:00 μ.μ. στην ίδια ως άνω διεύθυνση, Β' Επαναληπτική Γενική Συνέλευση, την 27η Μαΐου, ημέρα Δευτέρα και ώρα 04:00 μ.μ. στην ίδια επίσης διεύθυνση. Στην περίπτωση επαναληπτικών Γενικών Συνελεύσεων, αυτές θα γίνουν χωρίς δημοσίευση νεότερης πρόσκλησης. Θέματα Ημερήσιας Διάταξης: Υποβολή και έγκριση των Ετήσιων Οικονομικών Καταστάσεων και των Ενοποιημένων Οικονομικών Καταστάσεων της εταιρικής χρήσης 01/01/2012 – 31/12/2012, με τις σχετικές Εκθέσεις του Διοικητικού Συμβουλίου και του Ορκωτού Ελεγκτή. Απαλλαγή των μελών του Διοικητικού Συμβουλίου και του Ορκωτού Ελεγκτή από κάθε ευθύνη αποζημίωσης για τα πεπραγμένα της εταιρικής χρήσης 1/1-31/12/2012. Διορισμός Ορκωτών Ελεγκτών (Τακτικών και Αναπληρωματικών) για την εταιρική χρήση 1/1-31/12/2013 και καθορισμός της αμοιβής τους. Έγκριση καταβολής αμοιβών και αποζημιώσεων χρήσεως 2012 σε μέλη του Διοικητικού Συμβουλίου, προέγκριση καταβολής αμοιβών τους χρήσεως 2013. Έγκριση κατάρτισης συμβάσεων των προσώπων που εμπήκουν στις διατάξεις του άρθρου 23α παρ. 4,5 του Ν. 2190/20 με την εταιρεία και παροχή άδειας για νέες. Παροχή άδειας κατ' άρθρο 23 του Κ.Ν.2190/1920 στα μέλη του Δ.Σ. και στους Διευθυντές της εταιρείας και μετέχουν στην διοίκηση των συνδεδεμένων (κατά την έννοια του άρθρου 42 ε παρ.5 του Κ.Ν. 2190/1920) εταιρειών. Ανάκληση μελών Διοικητικού Συμβουλίου και εκλογή νέων μελών Διοικητικού Συμβουλίου. Τροποποίηση του άρθρου 23 του καταστατικού της εταιρείας. Εκλογή νέων Μελών Ελεγκτικής Επιτροπής σύμφωνα με το άρθρο 37 του Ν. 3693/2008. Διάφορα θέματα – Ανακοινώσεις. Τα θέματα της Ημερήσιας Διάταξης των τυχόν Επαναληπτικών Γενικών Συνελεύσεων θα είναι τα ως άνω αναφερόμενα με εξαίρεση τα θέματα επί των οποίων θα έχει καταστεί δυνατή η λήψη απόφασης. Σύμφωνα με το άρθρο 26 παρ. 2β του Κ.Ν. 2190/1920, ως τροποποιήθηκε με το άρθρο 3 του Ν. 3884/2010 και ισχύει, η Εταιρία ενημερώνει τους μετόχους για τα ακόλουθα: I. ΔΙΚΑΙΩΜΑ ΣΥΜΜΕΤΟΧΗΣ - Στη Γενική Συνέλευση δικαιούται να συμμετέχει όποιος εμφανίζεται ως μέτοχος στα αρχεία του Συστήματος Άυλων Τίτλων που διαχειρίζεται η «Ελληνικά Χρηματιστήρια Α.Ε.» (Ε.Χ.Α.Ε.), στο οποίο τηρούνται οι κινητές αξίες της Εταιρίας. Η απόδειξη της μετοχικής ιδιότητας γίνεται με την προσκόμιση σχετικής έγγραφης βεβαίωσης του ως άνω φορέα ή, εναλλακτικά, με απευθείας ηλεκτρονική σύνδεση της Εταιρίας με τα αρχεία του τελευταίου. Η ιδιότητα του μετόχου πρέπει να υφίσταται την πέμπτη (5η) ημέρα πριν από την ημέρα συνεδρίασης της Γενικής Συνέλευσης της 29.04.2013, ήτοι την Τετάρτη 24.04.2013 (Ημερομηνία Καταγραφής), και η σχετική έγγραφη βεβαίωση ή η ηλεκτρονική πιστοποίηση σχετικά με τη μετοχική ιδιότητα πρέπει να περιέλθει στην Εταιρία την τρίτη (3η) ημέρα πριν από τη συνεδρίαση της Γενικής Συνέλευσης, ήτοι την Παρασκευή 26.04.2013. Για την Α' Επαναληπτική Τακτική Γενική Συνέλευση η ιδιότητα του μετόχου πρέπει να υφίσταται την τέταρτη ημέρα πριν από την ημερομηνία συνεδρίασης της Α' Επαναληπτικής Γενικής Συνέλευσης (ημερομηνία καταγραφής Α' Επαναληπτικής Τακτικής Γενικής Συνέλευσης), ήτοι την Πέμπτη 09.05.2013, η δε σχετική έγγραφη βεβαίωση ή η ηλεκτρονική πιστοποίηση σχετικά με τη μετοχική ιδιότητα πρέπει να περιέλθει στην Εταιρία το αργότερο την τρίτη ημέρα πριν από τη συνεδρίαση της ως άνω Γενικής Συνέλευσης, ήτοι την Παρασκευή 10.05.2013. Για την Β' Επαναληπτική Τακτική Γενική Συνέλευση η ιδιότητα του μετόχου πρέπει να υφίσταται κατά την έναρξη της 23.05.2013, ήτοι της τέταρτης ημέρας πριν από την ημερομηνία συνεδρίασης της Β' Επαναληπτικής Γενικής Συνέλευσης (ημερομηνία καταγραφής Β' Επαναληπτικής Τακτικής Γενικής Συνέλευσης), η δε σχετική έγγραφη βεβαίωση ή η ηλεκτρονική πιστοποίηση σχετικά με τη μετοχική ιδιότητα πρέπει να περιέλθει στην Εταιρία το αργότερο την 24.05.2013, ήτοι την τρίτη ημέρα πριν από τη συνεδρίαση της ως άνω Γενικής Συνέλευσης. Έναντι της Εταιρίας θεωρείται ότι έχει δικαίωμα συμμετοχής και ψήφου στη Γενική Συνέλευση μόνον όποιος φέρει την ιδιότητα του μετόχου κατά την αντίστοιχη Ημερομηνία Καταγραφής. Σε περίπτωση μη συμμόρφωσης προς τις διατάξεις του άρθρου 28α του Κ.Ν. 2190/1920, ο εν λόγω μέτοχος μετέχει στη Γενική Συνέλευση μόνο μετά από άδειά της. Η άσκηση των εν λόγω δικαιωμάτων δεν προϋποθέτει τη δέσμευση των μετοχών του δικαιούχου ούτε την τήρηση άλλης ανάλογης διαδικασίας, η οποία περιορίζει τη δυνατότητα πώλησης και μεταβίβασης αυτών κατά το χρονικό διάστημα που μεσολαβεί ανάμεσα στην Ημερομηνία Καταγραφής και στη Γενική Συνέλευση. II. Διαδικασία για την άσκηση του δικαιώματος ψήφου μέσω αντιπροσώπου - Οι Μέτοχοι, κάτοχοι κοινών μετοχών, που δικαιούνται να μετάσχουν στη Γενική Συνέλευση, μπορούν να ψηφίσουν είτε αυτοπροσώπως είτε μέσω αντιπροσώπων. Κάθε Μέτοχος μπορεί να διορίσει μέχρι τρεις (3) αντιπροσώπους. Νομικά πρόσωπα μετέχουν στη Γενική Συνέλευση ορίζοντας ως εκπροσώπους τους μέχρι τρία (3) φυσικά πρόσωπα. Έντυπα αντιπροσώπησης για το διορισμό αντιπροσώπου είναι διαθέσιμα στην ιστοσελίδα της Εταιρείας www.shh.gr και στα Κεντρικά Γραφεία της Εταιρίας, 12ο χλμ Εθνικής οδού Αθηνών-Λαμίας, Μεταμόρφωση. Τα έντυπα αντιπροσώπησης, συμπληρωμένα και υπογεγραμμένα, θα πρέπει να κατατεθούν και να περιέλθουν στα Κεντρικά Γραφεία της Εταιρίας, 12ο χλμ Εθνικής οδού Αθηνών-Λαμίας, Μεταμόρφωση (Υπηρεσία Εξυπηρέτησης Μετόχων) τρεις (3) τουλάχιστον ημέρες πριν από την ημερομηνία της Τακτικής Γενικής Συνέλευσης, ήτοι μέχρι την Παρασκευή, 26 Απριλίου 2013. Ο αντιπρόσωπος που ενεργεί για περισσότερους Μετόχους μπορεί να ψηφίζει διαφορετικά για κάθε Μέτοχο. Εάν ο Μέτοχος κατέχει μετοχές, οι οποίες εμφανίζονται σε περισσότερους του ενός λογαριασμού αξιών, ο Μέτοχος μπορεί να ορίζει διαφορετικούς αντιπροσώπους για τις μετοχές που εμφανίζονται στον κάθε λογαριασμόαξιών. Ο Μέτοχος μπορεί να διορίσει αντιπρόσωπο για μία και μόνη γενική συνέλευση ή για όσες συνελεύσεις λάβουν χώρα εντός ορισμένου χρόνου. Ο αντιπρόσωπος ψηφίζει σύμφωνα με τις οδηγίες του Μετόχου, εφόσον υφίστανται, και υποχρεούται να αρχειοθετεί τις οδηγίες ψήφου για τουλάχιστον ένα (1) έτος, από την υποβολή του πρακτικού της Γενικής Συνέλευσης στην αρμόδια

αρχή ή, εάν η απόφαση υποβάλλεται σε δημοσιότητα, από την καταχώρισή της στο Μητρώο Ανωμόνων Εταιρειών. Ο αντιπρόσωπος Μετόχου υποχρεούται να γνωστοποιεί στην Εταιρία, πριν από την έναρξη της συνεδρίασης της Γενικής Συνέλευσης, κάθε συγκεκριμένο γεγονός, το οποίο μπορεί να είναι χρήσιμο στους Μετόχους για την αξιολόγηση του κινδύνου να εξυπηρετήσει ο αντιπρόσωπος άλλα συμφέροντα πλην των συμφερόντων του Μετόχου. Σύγκρουση συμφερόντων μπορεί ιδίως να προκύπτει όταν ο αντιπρόσωπος: α) είναι μέτοχος που ασκεί τον έλεγχο της Εταιρίας ή είναι άλλο νομικό πρόσωπο ή οντότητα η οποία ελέγχεται από τον Μέτοχο αυτόν, β) είναι μέλος του Διοικητικού Συμβουλίου ή της εν γένει διοίκησης της Εταιρίας ή Μετόχου που ασκεί τον έλεγχο της Εταιρίας ή άλλου νομικού προσώπου ή οντότητας που ελέγχεται από Μέτοχο, ο οποίος ασκεί τον έλεγχο της Εταιρίας, γ) είναι υπάλληλος ή ορκωτός ελεγκτής της Εταιρίας ή μετόχου που ασκεί τον έλεγχο της Εταιρίας ή άλλου νομικού προσώπου ή οντότητας που ελέγχεται από Μέτοχο, ο οποίος ασκεί τον έλεγχο της Εταιρίας, δ) είναι σύζυγος ή συγγενής πρώτου βαθμού με ένα από τα φυσικά πρόσωπα που αναφέρονται στις περιπτώσεις α' έως γ'. Ο διορισμός και η ανάκληση αντιπροσώπου του μετόχου γίνεται εγγράφως και κοινοποιείται στην Εταιρία με τους ίδιους τύπους, τουλάχιστον τρεις (3) ημέρες πριν από την ημερομηνία συνεδρίασης της Γενικής Συνέλευσης. Η Εταιρία έχει καταστήσει διαθέσιμο στην ιστοσελίδα της (www.shh.gr) το έντυπο που χρησιμοποιεί για το διορισμό αντιπροσώπου. Το εν λόγω έντυπο κατατίθεται συμπληρωμένο και υπογεγραμμένο από τον μέτοχο στο Γραφείο Μετόχων στην έδρα της Εταιρίας (12ο χλμ Ε.Ο. Αθηνών-Λαμίας, Μεταμόρφωση), ή αποστέλλεται ηλεκτρονικά στο fax: 210-2852750 τρεις (3) τουλάχιστον ημέρες πριν από την ημερομηνία της Γενικής Συνέλευσης. Ο δικαιούχος καλείται να μεριμνά για την επιβεβαίωση της επιτυχούς αποστολής του εντύπου διορισμού αντιπροσώπου και της παραλαβής του από την Εταιρία, καλώντας στα τηλέφωνα: 210-2894620. Το Καταστατικό της Εταιρίας δεν προβλέπει τη δυνατότητα συμμετοχής στη Γενική Συνέλευση με ηλεκτρονικά μέσα χωρίς τη φυσική παρουσία των μετόχων στον τόπο διεξαγωγής της ή τη δυνατότητα εξ αποστάσεως συμμετοχής των μετόχων στην ψηφοφορία. II. Δικαιώματα Μειοψηφίας - Σύμφωνα με την παράγραφο 2β του άρθρου 26 κ.ν. 2190/1290, ενημερώνουμε τους κ.κ. Μετόχους ότι, μεταξύ άλλων, έχουν και τα ακόλουθα δικαιώματα που προβλέπονται στις παραγράφους 2, 2α, 4 και 5 του άρθρου 39 του κ.ν. 2190/20: i. Με αίτηση Μετόχων που εκπροσωπούν το 1/20 του καταβεβλημένου μετοχικού κεφαλαίου το Διοικητικό Συμβούλιο υποχρεούται να εγγράψει πρόσθετα θέματα στην ημερήσια διάταξη της Γενικής Συνέλευσης, εφόσον η παραπάνω αίτηση περιέλθει στο Διοικητικό Συμβούλιο τουλάχιστον δέκα πέντε (15) ημέρες πριν από τη Γενική Συνέλευση, ήτοι μέχρι την 14η Απριλίου 2013. Η αίτηση για την εγγραφή πρόσθετων θεμάτων στην ημερήσια διάταξη θα πρέπει να συνοδεύεται από αιτιολόγηση ή από σχέδιο απόφασης προς έγκριση στη Γενική Συνέλευση. Η αναθεωρημένη ημερήσια διάταξη δημοσιοποιείται με τον ίδιο τρόπο, όπως και η προηγουμένη ημερήσια διάταξη, δεκατρείς (13) ημέρες πριν από την ημερομηνία της Γενικής Συνέλευσης, ήτοι την Τρίτη 16η Απριλίου 2013 και ταυτόχρονα τίθεται στη διάθεση των Μετόχων στην ιστοσελίδα της Εταιρίας, μαζί με την αιτιολόγηση ή το σχέδιο απόφασης που έχει υποβληθεί από τους Μετόχους. ii. Με αίτηση Μετόχων που εκπροσωπούν το 1/20 του καταβεβλημένου μετοχικού κεφαλαίου, το Διοικητικό Συμβούλιο υποχρεούται να θέσει στη διάθεση των Μετόχων, κατά τα οριζόμενα στο άρθρο 27 παρ. 3 του κ.ν. 2190/20, έξι (6) τουλάχιστον ημέρες πριν από την ημερομηνία της Γενικής Συνέλευσης ήτοι το αργότερο μέχρι την Τρίτη 23η Απριλίου 2013, σχέδια αποφάσεων για θέματα που έχουν περιληφθεί στην αρχική ή την αναθεωρημένη ημερήσια διάταξη, εφόσον η σχετική αίτηση περιέλθει στο Διοικητικό Συμβούλιο επτά (7) τουλάχιστον ημέρες πριν από την ημερομηνία της Γενικής Συνέλευσης, ήτοι το αργότερο μέχρι την Δευτέρα 22η Απριλίου 2013. iii. Μετά από αίτηση οποιουδήποτε Μετόχου, που υποβάλλεται στην Εταιρία πέντε (5) τουλάχιστον πλήρεις ημέρες πριν από τη Γενική Συνέλευση, ήτοι το αργότερο μέχρι την Τετάρτη 24η Απριλίου 2013, το Διοικητικό Συμβούλιο υποχρεούται να παρέχει στη Γενική Συνέλευση τις αιτούμενες συγκεκριμένες πληροφορίες για τις υποθέσεις της Εταιρίας, στο μέτρο που αυτές είναι χρήσιμες για την πραγματική εκτίμηση των θεμάτων της ημερήσιας διάταξης. Το Διοικητικό Συμβούλιο μπορεί να απαντήσει ενιαία σε αιτήσεις Μετόχων με το ίδιο περιεχόμενο. Υποχρέωση παροχής πληροφοριών δεν υφίσταται όταν οι σχετικές πληροφορίες διατίθενται ήδη στην ιστοσελίδα της Εταιρίας, ιδίως με τη μορφή ερωτήσεων και απαντήσεων. iv. Κατόπιν αίτησης Μετόχων που εκπροσωπούν το 1/20 του καταβεβλημένου μετοχικού κεφαλαίου, που υποβάλλεται στην Εταιρία πέντε (5) τουλάχιστον πλήρεις ημέρες πριν από τη Γενική Συνέλευση, ήτοι το αργότερο μέχρι την Τετάρτη 24η Απριλίου 2013, το Διοικητικό Συμβούλιο υποχρεούται να ανακοινώσει στην Τακτική Γενική Συνέλευση τα ποσά που κατά την τελευταία διετία καταβλήθηκαν σε κάθε μέλος του Διοικητικού Συμβουλίου ή τους διευθυντές της Εταιρίας, καθώς και κάθε παροχή προς τα πρόσωπα αυτά, από οποιαδήποτε αιτία ή σύμβαση της Εταιρίας με αυτούς. v. Κατόπιν αίτησης Μετόχων που εκπροσωπούν το 1/5 του καταβεβλημένου μετοχικού κεφαλαίου, η οποία θα πρέπει να υποβληθεί στην Εταιρία πέντε (5) τουλάχιστον πλήρεις ημέρες πριν από τη Γενική Συνέλευση, ήτοι το αργότερο μέχρι την Τετάρτη 24η Απριλίου 2013, το Διοικητικό Συμβούλιο υποχρεούται να παρέχει στη Γενική Συνέλευση πληροφορίες για την πορεία των εταιρικών υποθέσεων και την περιουσιακή κατάσταση της Εταιρίας. Σε όλες τις παραπάνω περιπτώσεις άσκησης των δικαιωμάτων τους, οι αιτούντες Μέτοχοι οφείλουν να αποδεικνύουν τη μετοχική τους ιδιότητα και τον αριθμό των μετοχών που κατέχουν κατά την άσκηση του σχετικού δικαιώματος. Η πιστοποίηση της μετοχικής ιδιότητας θα γίνεται με απευθείας ηλεκτρονική σύνδεση μεταξύ της ΕΧΑΕ και της Εταιρίας. IV. Διαθέσιμα Έγγραφα και πληροφορίες - Η παρούσα πρόσκληση, τα έγγραφα που πρόκειται να υποβληθούν στη Γενική Συνέλευση, τα σχέδια των αποφάσεων που προτείνονται από το Διοικητικό Συμβούλιο, τα έντυπα αντιπροσώπησης και οι λοιπές πληροφορίες του άρθρου 27 παρ. 3 του κ.ν. 2190/20 βρίσκονται αναρτημένα στην ιστοσελίδα της Εταιρίας, www.shh.gr. Επίσης, οι κ.κ. Μέτοχοι δύνανται να παραλάβουν τα ανωτέρω έγγραφα σε έγχαρτη μορφή από το Γραφείο Μετόχων της Εταιρίας (12ο χλμ Εθνικής οδού Αθηνών-Λαμίας Μεταμόρφωση, τηλ. 210 2894620).

ΤΡΑΠΕΖΑ EUROBANK ERGASIAS A.E.

Έκτακτη Γενική Συνέλευση, στις **30/04/2013**, ημέρα Τρίτη και ώρα **11:00 π.μ.**, στην Αθήνα, στο «Μέγαρο Ιδρύματος Μποδοσάκη» (αίθουσα «Ιωάννης Σ. Λάσης»), Λεωφ. Αμαλίας 20. Τα θέματα της ημερήσιας διάταξης είναι τα εξής: 1. Μείωση του κοινού μετοχικού κεφαλαίου της Τράπεζας μέσω ταυτόχρονης (i) αύξησης της ονομαστικής αξίας έκαστης κοινής ονομαστικής μετά ψήφου μετοχής της Τράπεζας και μείωσης του συνολικού αριθμού αυτών με συνένωση των εν λόγω μετοχών (reverse split) και (ii) μείωσης της ονομαστικής αξίας έκαστης κοινής ονομαστικής μετά ψήφου μετοχής της Τράπεζας (όπως θα έχει διαμορφωθεί μετά το reverse split), με σκοπό το σχηματισμό ισόποσου ειδικού αποθεματικού, σύμφωνα με το άρθρο 4 παράγραφος 4α του κ.ν. 2190/1920. Τροποποίηση του Καταστατικού της Τράπεζας. Παροχή εξουσιοδοτήσεων. 2. Αύξηση του μετοχικού κεφαλαίου της Τράπεζας με έκδοση νέων κοινών μετοχών για την άντληση συνολικά 5.839.000.000 ευρώ, καλυπτόμενη με εισφορά σε είδος από το Ταμείο Χρηματοπιστωτικής Σταθερότητας, σύμφωνα με τις διατάξεις του Ν. 3864/2010 και της υπό υπ' αρ. 38/9.11.2012 Πράξης Υπουργικού Συμβουλίου. Τροποποίηση του Καταστατικού της Τράπεζας. Παροχή εξουσιοδοτήσεων. 3. Ανακοίνωση της εκλογής νέων μελών του Διοικητικού Συμβουλίου σε αντικατάσταση παραιτηθέντων. Σύμφωνα με το άρθρο 26 παρ. 2β και 28α του κ.ν. 2190/1920, η Τράπεζα ενημερώνει τους μετόχους για τα ακόλουθα: ΔΙΚΑΙΩΜΑ ΣΥΜΜΕΤΟΧΗΣ ΚΑΙ ΨΗΦΟΥ ΣΤΗ ΓΕΝΙΚΗ ΣΥΝΕΛΕΥΣΗ - Στην Έκτακτη Γενική Συνέλευση της 30 Απριλίου 2013 δικαιούται να συμμετέχει και να ψηφίζει όποιος εμφανίζεται ως μέτοχος κοινών μετοχών της Τράπεζας στα αρχεία του Συστήματος Άυλων Τίτλων (Σ.Α.Τ.), που διαχειρίζεται η «Ελληνική Χρηματιστήρια Α.Ε.» («Ε.Χ.Α.Ε.»), κατά την έναρξη της πέμπτης (5ης) ημέρας πριν από την ημέρα συνεδρίασης της Έκτακτης Γενικής Συνέλευσης. Η μετοχική ιδιότητα πιστοποιείται ηλεκτρονικά από την Ε.Χ.Α.Ε., με απευθείας ηλεκτρονική σύνδεση της Τράπεζας με τα αρχεία του Σ.Α.Τ. Συνεπώς, για να συμμετάσχει

και να ψηφίσει στην Έκτακτη Γενική Συνέλευση, ο μέτοχος δεν απαιτείται να προσκομίσει σχετική έγγραφη βεβαίωση της Ε.Χ.Α.Ε. Έναντι της Τράπεζας θεωρείται ότι δικαίωμα συμμετοχής και ψήφου στην Έκτακτη Γενική Συνέλευση έχει μόνον όποιος φέρει την ιδιότητα του μετόχου κατά την αντίστοιχη Ημερομηνία Καταγραφής. Η άσκηση των εν λόγω δικαιωμάτων δεν προϋποθέτει τη δέσμευση των μετοχών του δικαιούχου ούτε την τήρηση άλλης ανάλογης διαδικασίας, η οποία περιορίζει τη δυνατότητα πώλησης και μεταβίβασης αυτών κατά το χρονικό διάστημα που μεσολαβεί ανάμεσα στην Ημερομηνία Καταγραφής και στην Έκτακτη Γενική Συνέλευση. Κάθε κοινή μετοχή δίνει δικαίωμα μιας ψήφου. ΔΙΑΔΙΚΑΣΙΑ ΣΥΜΜΕΤΟΧΗΣ ΚΑΙ ΨΗΦΟΥ ΜΕΣΩ ΑΝΤΙΠΡΟΣΩΠΟΥ - Ο μέτοχος συμμετέχει στην Έκτακτη Γενική Συνέλευση και ψηφίζει είτε αυτοπροσώπως είτε μέσω αντιπροσώπων. Κάθε μέτοχος μπορεί να διορίζει μέχρι τρεις (3) αντιπροσώπους και τα νομικά πρόσωπα/μέτοχοι μπορούν να ορίζουν ως εκπροσώπους τους μέχρι τρία (3) φυσικά πρόσωπα. Σε περίπτωση που μέτοχος κατέχει μετοχές της Τράπεζας, οι οποίες εμφανίζονται σε περισσότερους του ενός λογαριασμούς αξιών, αυτός μπορεί να ορίσει διαφορετικούς αντιπροσώπους για τις μετοχές που εμφανίζονται στον κάθε λογαριασμό αξιών. Αντιπρόσωπος που ενεργεί για περισσότερους μετόχους μπορεί να ψηφίζει διαφορετικά για κάθε μέτοχο. Το καταστατικό της Τράπεζας δεν προβλέπει τη δυνατότητα συμμετοχής των μετόχων στην Έκτακτη Γενική Συνέλευση με ηλεκτρονικά μέσα, χωρίς τη φυσική παρουσία τους στον τόπο διεξαγωγής της, ούτε τη δυνατότητα ψήφου εξ αποστάσεως είτε με ηλεκτρονικά μέσα είτε δι' αλληλογραφίας. Ο διορισμός ή η ανάκληση του αντιπροσώπου του μετόχου μπορεί να γίνει: α) Με ηλεκτρονικά μέσα, μέσω ειδικού μηχανογραφικού συστήματος με παροχή αναλυτικών οδηγιών, που θα είναι διαθέσιμο από την Τρίτη 23 Απριλίου 2013 στην ιστοσελίδα της Τράπεζας (www.eurobank.gr). β) Εγγράφως, μέσω έντυπου πληρεξουσιότητας για το διορισμό αντιπροσώπου το οποίο θα είναι διαθέσιμο στους μετόχους: (i) σε έγχαρτη μορφή στο δίκτυο καταστημάτων της Τράπεζας και στην Διεύθυνση Διαχείρισης Δεδομένων Μετόχων και Επενδυτών, Ιωλκού 8 και Φιλικής Εταιρείας (κτίριο Α) 142 34 Νέα Ιωνία Αττικής (τηλ. 210-3523300) και (ii) σε ηλεκτρονική μορφή στην ιστοσελίδα της Τράπεζας (www.eurobank.gr). Το ανωτέρω έντυπο πρέπει να κατατεθεί, συμπληρωμένο και υπογεγραμμένο, στην Τράπεζα, στις προαναφερόμενες υπό στοιχείο (i) διευθύνσεις, τουλάχιστον τρεις (3) ημέρες πριν από την ημερομηνία της Έκτακτης Γενικής Συνέλευσης ή της τυχόν Επαναληπτικής αυτής. Ο αντιπρόσωπος υποχρεούται να γνωστοποιεί στην Τράπεζα, πριν από την έναρξη της συνεδρίασης της Έκτακτης Γενικής Συνέλευσης, κάθε συγκεκριμένο γεγονός, το οποίο μπορεί να είναι χρήσιμο στους μετόχους για την αξιολόγηση του κινδύνου να εξυπηρετήσει ο αντιπρόσωπος άλλα συμφέροντα πλην των συμφερόντων του μετόχου. Σύγκρουση συμφερόντων είναι δυνατόν να προκύψει ιδίως όταν ο αντιπρόσωπος είναι: α) μέτοχος που ασκεί τον έλεγχο της Τράπεζας ή άλλο νομικό πρόσωπο ή οντότητα που ελέγχεται από το μέτοχο αυτόν, β) μέλος του Διοικητικού Συμβουλίου ή της εν γένει διοίκησης της Τράπεζας ή μετόχου που ασκεί τον έλεγχο της Τράπεζας ή άλλου νομικού προσώπου ή οντότητας που ελέγχεται από μέτοχο ο οποίος ασκεί τον έλεγχο της Τράπεζας, γ) υπάλληλος ή ορκωτός ελεγκτής της Τράπεζας ή μετόχου που ασκεί τον έλεγχό της, ή άλλου νομικού προσώπου ή οντότητας που ελέγχεται από μέτοχο που ασκεί τον έλεγχο της Τράπεζας, δ) σύζυγος ή συγγενής πρώτου βαθμού με ένα από τα φυσικά πρόσωπα που αναφέρονται στις περιπτώσεις α' έως γ'. ΔΙΚΑΙΩΜΑΤΑ ΜΕΙΟΨΗΦΙΑΣ ΤΩΝ ΜΕΤΟΧΩΝ - 1. Μέτοχοι που εκπροσωπούν το ένα εικοστό (1/20) του καταβεβλημένου μετοχικού κεφαλαίου της Τράπεζας μπορούν να ζητήσουν: (α) την έγγραφη στην ημερήσια διάταξη της Έκτακτης Γενικής Συνέλευσης, πρόσθετων θεμάτων, με αίτησή τους που πρέπει να περιέλθει στο Δ.Σ. 5 τουλάχιστον ημέρες πριν από την Έκτακτη Γενική Συνέλευση, η οποία θα συνοδεύεται από αιτιολόγηση ή από σχέδιο απόφασης προς έγκριση στην Έκτακτη Γενική Συνέλευση. (β) να τεθούν στη διάθεση των μετόχων 2 τουλάχιστον ημέρες πριν από την Έκτακτη Γενική Συνέλευση, σχέδια αποφάσεων για θέματα που έχουν περιληφθεί στην αρχική ή τυχόν αναθεωρημένη ημερήσια διάταξη, με αίτησή τους που πρέπει να περιέλθει στο Διοικητικό Συμβούλιο 2 τουλάχιστον ημέρες πριν από την Έκτακτη Γενική Συνέλευση. 2. Οποιοσδήποτε μέτοχος μπορεί να ζητήσει, με αίτησή του που υποβάλλεται στην Τράπεζα 2 τουλάχιστον πλήρεις ημέρες πριν από τη Έκτακτη Γενική Συνέλευση, την παροχή στην Έκτακτη Γενική Συνέλευση συγκεκριμένων πληροφοριών για τις υποθέσεις της Τράπεζας, στο μέτρο που αυτές είναι χρήσιμες για την πραγματική εκτίμηση των θεμάτων της ημερήσιας διάταξης. 3. Μέτοχοι που εκπροσωπούν το ένα πέμπτο (1/5) του καταβεβλημένου μετοχικού κεφαλαίου της Τράπεζας δικαιούνται να ζητήσουν, με αίτησή τους που υποβάλλεται στην Τράπεζα 2 τουλάχιστον πλήρεις ημέρες πριν από τη Έκτακτη Γενική Συνέλευση, την παροχή στην Έκτακτη Γενική Συνέλευση πληροφοριών για την πορεία των εταιρικών υποθέσεων και την περιουσιακή κατάσταση της Τράπεζας. Λεπτομερέστερες πληροφορίες σχετικά με τα ανωτέρω δικαιώματα μειοψηφίας και τους όρους άσκησής τους είναι διαθέσιμες στην ιστοσελίδα της Τράπεζας (www.eurobank.gr). ΔΙΑΘΕΣΙΜΑ ΕΓΓΡΑΦΑ ΚΑΙ ΠΛΗΡΟΦΟΡΙΕΣ - Το πλήρες κείμενο των εγγράφων που πρόκειται να υποβληθούν στην Έκτακτη Γενική Συνέλευση και των σχεδίων απόφασης για κάθε θέμα της ημερήσιας διάταξης θα διατίθεται σε έγχαρτη μορφή στην Διεύθυνση Διαχείρισης Δεδομένων Μετόχων και Επενδυτών, Ιωλκού 8 και Φιλικής Εταιρείας (κτίριο Α), 14234 Νέα Ιωνία Αττικής (τηλ. 210-3523300), από όπου οι μέτοχοι μπορούν να λαμβάνουν αντίγραφα. Όλα τα ανωτέρω έγγραφα καθώς και η παρούσα Πρόσκληση, ο συνολικός αριθμός των υφιστάμενων σήμερα μετοχών και δικαιωμάτων ψήφου (συνολικά και ανά κατηγορία μετοχών) και τα έντυπα για την ψήφο μέσω αντιπροσώπου θα διατίθενται σε ηλεκτρονική μορφή στην ιστοσελίδα της Τράπεζας (www.eurobank.gr).

ΑΘΗΝΑ ΑΝΩΝΥΜΗ ΤΕΧΝΙΚΗ ΕΤΑΙΡΕΙΑ

Τακτική Γενική Συνέλευση, την **01/05/2013** ημέρα Μεγ. Τετάρτη και **ώρα 11:00 π.μ.**, στην έδρα της Εταιρείας, στο Μαρούσι Ν. Αττικής, οδός Αμαρουσίου – Χαλανδρίου, αριθμός 16, Τ.Κ. 151 25, για λήψη αποφάσεων στα παρακάτω θέματα της ημερήσιας διάταξης: 1. Υποβολή και έγκριση της έκθεσης του Διοικητικού Συμβουλίου και του Ορκωτού Ελεγκτή Λογιστή επί των οικονομικών καταστάσεων της εταιρικής χρήσης 1/1 – 31/12/2012. 2. Υποβολή και έγκριση των οικονομικών καταστάσεων του Ομίλου και της Εταιρείας για την εταιρική χρήση 1/1 – 31/12/2012. 3. Έγκριση διάθεσης αποτελεσμάτων της Εταιρείας για τη χρήση 1/1 – 31/12/2012. 4. Απαλλαγή των μελών του Διοικητικού Συμβουλίου και του Ορκωτού Ελεγκτή Λογιστή από κάθε ευθύνη αποζημίωσης για την χρήση 1/1/2012 – 31/12/2012. 5. Εκλογή της Ελεγκτικής Εταιρείας για τον έλεγχο των Οικονομικών Καταστάσεων 1/1 – 31/12/2013 του Ομίλου και της Εταιρείας, κατόπιν πρότασης της Ελεγκτικής Επιτροπής. 6. Αύξηση του Μετοχικού Κεφαλαίου της Εταιρείας με κεφαλαιοποίηση υποχρεώσεων και κατάργηση του δικαιώματος προτίμησης των παλαιών μετόχων. Τροποποίηση του άρθρου 5 του Καταστατικού της Εταιρείας. 7. Παροχή άδειας κατ' άρθρο 23α του Κ.Ν. 2190/20 όπως ισχύει, για σύναψη συμβάσεων παροχής υπηρεσιών μεταξύ της Εταιρείας και των προσώπων του άρθρου 23α ή συνδεδεμένων εταιρειών. 8. Χορήγηση άδειας σε μέλη του Διοικητικού Συμβουλίου και της Διεύθυνσης της Εταιρείας για τη συμμετοχή τους σε Διοικητικά Συμβούλια ή στη διεύθυνση ομοειδών επιχειρήσεων (άρ. 23 Κ.Ν. 2190/20). 9. Έγκριση αμοιβών μελών Διοικητικού Συμβουλίου για τη χρήση 2012 και προέγκριση αμοιβών μελών Διοικητικού Συμβουλίου για τη χρήση 2013, σύμφωνα με το άρθρο 24 του Κ.Ν. 2190/1920. 10. Έγκριση συμμετοχής της Εταιρείας σε εταιρείες και κοινοπραξίες. 11. Διάφορες ανακοινώσεις - Εγκρίσεις. Σε περίπτωση μη επίτευξης της εκ του νόμου απαρτίας για τη λήψη απόφασης επί των θεμάτων της ημερήσιας διάταξης ή τυχόν Α' Επαναληπτική ετήσια Τακτική Γενική Συνέλευση, θα συνέλθει την 12η Μαΐου 2013, ημέρα Κυριακή και ώρα 11:00 π.μ., στον ίδιο χώρο με τα ίδια θέματα ημερήσιας διάταξης. ΔΙΚΑΙΩΜΑ ΣΥΜΜΕΤΟΧΗΣ ΚΑΙ ΨΗΦΟΥ: Στην ετήσια Τακτική Γενική Συνέλευση, δικαιοῦται να συμμετάσχει όποιος εμφανίζεται ως μέτοχος στα αρχεία του Συστήματος Αῦλων Τίτλων που διαχειρίζεται η «ΕΛΛΗΝΙΚΑ ΧΡΗΜΑΤΙΣΤΗΡΙΑ Α.Ε.» (Ε.Χ.Α.Ε.) στο οποίο τηρούνται οι κινητές αξίες (μετοχές) της Εταιρείας. Η απόδειξη της μετοχικής ιδιότητας γίνεται με την προσκόμιση σχετικής έγγραφης βεβαίωσης του

ως άνω φορέα. Η ιδιότητα του μετόχου πρέπει να υφίσταται κατά την Παρασκευή 26 Απριλίου 2013 (ημερομηνία καταγραφής), ήτοι κατά την έναρξη της πέμπτης (5ης) ημέρας πριν από την ημέρα συνεδρίασης της ετήσιας Τακτικής Γενικής Συνέλευσης της 01ης Μαΐου 2013, και η σχετική βεβαίωση σχετικά με τη μετοχική ιδιότητα πρέπει να περιέλθει στην Εταιρεία το αργότερο την 28η Απριλίου 2013, ήτοι την τρίτη (3η) ημέρα πριν από τη συνεδρίαση της ετήσιας Τακτικής Γενικής Συνέλευσης. Για την Α' Επαναληπτική Τακτική Γενική Συνέλευση, η ιδιότητα του μετόχου πρέπει να υφίσταται κατά την έναρξη της 08ης Μαΐου 2013, (ημερομηνία καταγραφής Α' Επαναληπτικής Γενικής Συνέλευσης), ήτοι κατά την έναρξη της τέταρτης (4ης) ημέρας πριν από την ημέρα συνεδρίασης της Α' Επαναληπτικής Τακτικής Γενικής Συνέλευσης της 12ης Μαΐου 2013, η δε σχετική έγγραφη βεβαίωση σχετικά με τη μετοχική ιδιότητα πρέπει να περιέλθει στην Εταιρεία το αργότερο την 09η Μαΐου 2013, ήτοι την τρίτη (3η) ημέρα πριν από τη συνεδρίαση της ως άνω Επαναληπτικής Γενικής Συνέλευσης. Έναντι της Εταιρείας θεωρείται ότι έχει δικαίωμα συμμετοχής και ψήφου στην ετήσια Τακτική Γενική Συνέλευση μόνον όποιος φέρει την ιδιότητα του μετόχου κατά την αντίστοιχη ημερομηνία καταγραφής. Σε περίπτωση μη συμμόρφωσης προς τις διατάξεις του άρθρου 28α του Κ.Ν. 2190/1920, όπως ισχύει, ο εν λόγω μέτοχος μετέχει στην ετήσια Τακτική Γενική Συνέλευση μόνο μετά από άδειά της. Σημειώνεται ότι η άσκηση των εν λόγω δικαιωμάτων (συμμετοχής και ψήφου) δεν προϋποθέτει τη δέσμευση των μετοχών του δικαιούχου ούτε την τήρηση άλλης ανάλογης διαδικασίας, η οποία περιορίζει τη δυνατότητα πώλησης και μεταβίβασης αυτών κατά το χρονικό διάστημα που μεσολαβεί ανάμεσα στην ημερομηνία καταγραφής και στην ημερομηνία της Τακτικής Γενικής Συνέλευσης. Το πλήρες κείμενο της παρούσας πρόσκλησης, καθώς και οι πληροφορίες που προβλέπονται στην παράγραφο 3 του άρθρου 27 του Κ.Ν. 2190/1920 όπως ισχύει σήμερα, είναι διαθέσιμα σε ηλεκτρονική μορφή στην ιστοσελίδα της Εταιρείας www.athena-sa.gr.

ΕΛΛΗΝΙΚΕΣ ΙΧΘΥΟΚΑΛΙΕΡΓΕΙΕΣ Α.Β.Ε.Ε.

Τακτική Γενική Συνέλευση την **01/05/2013**, ημέρα Τετάρτη και ώρα **16:00** στα γραφεία της Εταιρείας στο Χαλάνδρι Αττικής, επί της Λεωφόρου Πεντέλης αριθμός 95Γ, για να συζητήσουν και λάβουν απόφαση επί των κατωτέρω θεμάτων της ημερήσιας διάταξης: ΘΕΜΑΤΑ ΗΜΕΡΗΣΙΑΣ ΔΙΑΤΑΞΗΣ: ΘΕΜΑ 1ο: Υποβολή και έγκριση των Ετήσιων Οικονομικών Καταστάσεων και των Ενοποιημένων Οικονομικών Καταστάσεων, μετά των Εκθέσεων του Διοικητικού Συμβουλίου και του Ορκωτού Ελεγκτή, της εταιρικής χρήσης 01.01.2012 –31.12.2012. ΘΕΜΑ 2ο: Επικύρωση των πεπραγμένων του Διοικητικού Συμβουλίου κατά τη διάρκεια της λήξης εταιρικής χρήσης και απαλλαγής των μελών του Διοικητικού Συμβουλίου και του Ορκωτού Ελεγκτή από κάθε ευθύνη αποζημίωσης για την εταιρική χρήση 01.01.2012-31.12.2012. ΘΕΜΑ 3ο: Εκλογή Τακτικών και Αναπληρωματικών Ορκωτών Ελεγκτών για την εταιρική χρήση 01.01.2013 - 31.12.2013 και καθορισμός της αμοιβής αυτών. ΘΕΜΑ 4ο: Παροχή άδειας κατ' άρθρο 23 κ.ν. 2190/1920 στα μέλη του Διοικητικού Συμβουλίου και Διευθυντές της εταιρείας να μετέχουν στη διοίκηση άλλων εταιρειών με συναφές αντικείμενο. ΘΕΜΑ 5ο: Έγκριση αμοιβών και αποδοχών μελών ΔΣ για την χρήση του 2012 και προέγκριση αμοιβών και αποδοχών μελών ΔΣ για τη χρήση 2013 και μέχρι την σύγκληση της Τακτικής Γενικής Συνέλευσης που θα εγκρίνει Ετήσιες Οικονομικές Καταστάσεις της χρήσης του 2013. ΘΕΜΑ 6ο: Τροποποίηση του άρθρου 2 του καταστατικού περί έδρας της εταιρείας και κωδικοποίηση αυτού σε ενιαίο κείμενο. ΘΕΜΑ 7ο: Διάφορα θέματα και ανακοινώσεις. Σε περίπτωση μη επίτευξης της απαιτούμενης απαρτίας για τη λήψη απόφασης σε όλα ή ορισμένα από τα θέματα της ημερήσιας διάταξης καλούνται οι κ.κ. μέτοχοι σε Α' Επαναληπτική Γενική Συνέλευση στις 15 Μαΐου 2013, ημέρα Τετάρτη και ώρα 16.00 και σε Β' Επαναληπτική Γενική Συνέλευση στις 29 Μαΐου 2013, ημέρα Τετάρτη και ώρα 16.00, αμφοτέρους στον ίδιο τόπο. Σημειώνεται ότι δεν θα δημοσιευθεί νέα πρόσκληση για τις επαναληπτικές συνελεύσεις σύμφωνα με το άρθρο 29 του Κ.Ν. 2190/1920 όπως ισχύει. Σύμφωνα με το άρθρα 26 παράγραφος 2β και 28α του Κ.Ν.2190/1920, ως τροποποιήθηκαν και προστέθηκαν αντιστοίχως με τα άρθρα 3 και 5 του Ν.3884/2010 και ισχύουν, η Εταιρεία ενημερώνει τους μετόχους για τα ακόλουθα: I. ΔΙΚΑΙΩΜΑ ΣΥΜΜΕΤΟΧΗΣ ΣΤΗ ΓΕΝΙΚΗ ΣΥΝΕΛΕΥΣΗ - Δικαίωμα συμμετοχής και ψήφου στην Τακτική Γενική Συνέλευση έχουν μόνο τα φυσικά και νομικά πρόσωπα που εμφανίζονται ως μέτοχοι της Εταιρείας, στα αρχεία της «ΕΛΛΗΝΙΚΑ ΧΡΗΜΑΤΙΣΤΗΡΙΑ Α.Ε.» («ΕΧΑΕ»), κατά την έναρξη της πέμπτης ημέρας που προηγείται της συνεδρίασης, ήτοι της 26ης Απριλίου 2013 (ημερομηνία καταγραφής). Ομοίως σε περίπτωση επαναληπτικής Τακτικής Γενικής Συνέλευσης, η ιδιότητα του μετόχου θα πρέπει να υφίσταται κατά την έναρξη της τέταρτης ημέρας που προηγείται της ημέρας της επαναληπτικής Τακτικής Γενικής Συνέλευσης (δηλαδή της 11ης Μαΐου 2013 και της 25ης Μαΐου 2013, αντίστοιχα). Η απόδειξη της μετοχικής ιδιότητας γίνεται με την προσκόμιση σχετικής έγγραφης βεβαίωσης της "ΕΧΑΕ" ή, εναλλακτικά, με απευθείας ηλεκτρονική σύνδεση της Εταιρείας με τα αρχεία της "ΕΧΑΕ". Η σχετική έγγραφη βεβαίωση ή η ηλεκτρονική πιστοποίηση αναφορικά με τη μετοχική ιδιότητα πρέπει να περιέλθει στην Εταιρεία το αργότερο την τρίτη ημέρα που προηγείται της συνεδρίασης της Γενικής Συνέλευσης (ήτοι την 28η Απριλίου 2013 και για τις Επαναληπτικές Γενικές Συνελεύσεις την 12η Μαΐου 2013 και 26η Μαΐου 2013 αντιστοίχως). Έναντι της Εταιρείας θεωρείται ότι έχει δικαίωμα συμμετοχής και ψήφου στη Γενική Συνέλευση μόνον όποιος φέρει την ιδιότητα του μετόχου κατά την ως άνω ημερομηνία καταγραφής. Σε περίπτωση μη συμμόρφωσης προς τις διατάξεις του άρθρου 28α του Κ.Ν. 2190/1920, οι μέτοχοι μετέχουν στην Τακτική Γενική Συνέλευση μόνο μετά από άδειά της. Η άσκηση των εν λόγω δικαιωμάτων δεν προϋποθέτει τη δέσμευση των μετοχών του δικαιούχου ούτε την τήρηση άλλης ανάλογης διαδικασίας, η οποία περιορίζει την δυνατότητα πώλησης και μεταβίβασης αυτών κατά το χρονικό διάστημα που μεσολαβεί ανάμεσα στην Ημερομηνία Καταγραφής και στη Γενική Συνέλευση. II. ΔΙΑΔΙΚΑΣΙΑ ΓΙΑ ΤΗΝ ΑΣΚΗΣΗ ΔΙΚΑΙΩΜΑΤΟΣ ΨΗΦΟΥ ΜΕΣΩ ΑΝΤΙΠΡΟΣΩΠΩΝ - Οι δικαιούχοι μέτοχοι μπορούν να συμμετέχουν στην Τακτική Γενική Συνέλευση αυτοπροσώπως ή μέσω νομίμως εξουσιοδοτημένων εκπροσώπων τους. Κάθε μέτοχος μπορεί να διορίζει μέχρι τρεις (3) αντιπροσώπους. Νομικά πρόσωπα μετέχουν στη Γενική Συνέλευση ορίζοντας ως εκπροσώπους τους μέχρι τρία (3) φυσικά πρόσωπα. Έντυπο πληρεξουσιότητας για τον διορισμό αντιπροσώπου είναι διαθέσιμο στους κ.κ. Μετόχους στην ιστοσελίδα της Εταιρείας www.helfish.gr και σε έγχαρτη μορφή από το Τμήμα Εξυπηρέτησης Μετόχων της Εταιρείας (Λ. Πεντέλης αρ. 95Γ ΤΚ 152 34 Χαλάνδρι, τηλ. 210 6131666). Το έντυπο αυτό θα πρέπει να κατατεθεί συμπληρωμένο και υπογεγραμμένο στο Τμήμα Εξυπηρέτησης Μετόχων της Εταιρείας στην ως άνω διεύθυνση, τουλάχιστον τρεις (3) ημέρες πριν από την ημερομηνία της Τακτικής Γενικής Συνέλευσης. Σε περίπτωση επαναληπτικής Τακτικής Γενικής Συνέλευσης, η πιο πάνω εξουσιοδότηση θα πρέπει να έχει κοινοποιηθεί στην Εταιρεία με τα ίδια την πιο πάνω μέσα τουλάχιστον τρεις (3) ημέρες πριν από την ημερομηνία της επαναληπτικής Γενικής Συνέλευσης. Αντιπρόσωπος που ενεργεί για περισσότερους μετόχους μπορεί να ψηφίζει διαφορετικά για κάθε μέτοχο. Ο αντιπρόσωπος μέτοχος υποχρεούται να γνωστοποιεί στην Εταιρεία, πριν από την έναρξη της συνεδρίασης της Τακτικής Γενικής Συνέλευσης, κάθε συγκεκριμένο γεγονός, το οποίο μπορεί να είναι χρήσιμο στους μετόχους για την αξιολόγηση του κινδύνου να εξυπηρετεί ο αντιπρόσωπος άλλα συμφέροντα πλην των συμφερόντων του μετόχου. Κατά την έννοια της παρούσας παραγράφου μπορεί να προκύπτει σύγκρουση συμφερόντων ιδίως όταν ο αντιπρόσωπος: α) είναι μέτοχος που ασκεί τον έλεγχο της Εταιρείας ή είναι άλλο νομικό πρόσωπο ή οντότητα η οποία ελέγχεται από το μέτοχο αυτόν, β) είναι μέλος του Διοικητικού Συμβουλίου ή της διοίκησης γενικά της Εταιρείας ή μετόχου που ασκεί τον έλεγχο της Εταιρείας ή άλλου νομικού προσώπου ή οντότητας που ελέγχεται από μέτοχο ο οποίος ασκεί τον έλεγχο της Εταιρείας, γ) είναι υπάλληλος ή ορκωτός ελεγκτής της Εταιρείας ή μετόχου που ασκεί τον έλεγχο της Εταιρείας ή άλλο νομικό πρόσωπο ή οντότητα που ελέγχεται από μέτοχο ο οποίος ασκεί τον έλεγχο της Εταιρείας, δ) είναι σύζυγος ή συγγενής πρώτου βαθμού με ένα από τα φυσικά πρόσωπα που αναφέρονται στις περιπτώσεις α' έως γ'. Το Καταστατικό της Εταιρείας δεν προβλέπει τη δυνατότητα

συμμετοχής στη Γενική Συνέλευση με ηλεκτρονικά μέσα, ούτε τη δυνατότητα εξ αποστάσεως συμμετοχής των μετόχων στη ψηφοφορία.

III. ΔΙΚΑΙΩΜΑΤΑ ΜΕΙΟΨΗΦΙΑΣ ΤΩΝ ΜΕΤΟΧΩΝ - Η Εταιρεία ενημερώνει τους κ.κ. Μετόχους ότι, σύμφωνα με τα προβλεπόμενα στο άρθρο 39 του Κ.Ν. 2190/1920: Μέτοχοι που εκπροσωπούν το 1/20 του καταβεβλημένου μετοχικού κεφαλαίου της Εταιρείας, δικαιούνται να ζητήσουν από το Διοικητικό Συμβούλιο να εγγράψει πρόσθετα θέματα στην ημερήσια διάταξη της Τακτικής Γενικής Συνέλευσης, κατόπιν σχετικής αίτησης που πρέπει να περιέλθει στο Διοικητικό Συμβούλιο δεκαπέντε (15) τουλάχιστον ημέρες πριν από τη Γενική Συνέλευση, ήτοι μέχρι την 16η Απριλίου 2013. Η αίτηση για την εγγραφή πρόσθετων θεμάτων στην ημερήσια διάταξη πρέπει να συνοδεύεται από αιτιολόγηση ή σχέδιο απόφασης προς έγκριση από τη Γενική Συνέλευση, σύμφωνα με το άρθρο 39 παρ. 2 του Κ.Ν. 2190/1920. Μέτοχοι που εκπροσωπούν το 1/20 του καταβεβλημένου μετοχικού κεφαλαίου της Εταιρείας με αίτηση, η οποία πρέπει να περιέλθει στο Διοικητικό Συμβούλιο επτά (7) τουλάχιστον ημέρες πριν από τη Γενική Συνέλευση, ήτοι μέχρι την 24η Απριλίου 2013 δικαιούνται να ζητήσουν σχέδια αποφάσεων για τα θέματα που έχουν περιληφθεί στην αρχική ή την αναθεωρημένη ημερήσια διάταξη της, σύμφωνα με το άρθρο 39 παρ. 2α του Κ.Ν. 2190/1920, το δε Διοικητικό Συμβούλιο υποχρεούται να τα θέτει στη διάθεση των αιτούντων μετόχων τουλάχιστον έξι (6) ημέρες πριν την ημερομηνία της Τακτικής Γενικής Συνέλευσης. Μετά από αίτηση οποιουδήποτε μετόχου, που υποβάλλεται στην Εταιρεία πέντε (5) τουλάχιστον πλήρεις ημέρες πριν από τη Γενική Συνέλευση, το Διοικητικό Συμβούλιο υποχρεούται να παρέχει στη Γενική Συνέλευση τις αιτούμενες συγκεκριμένες πληροφορίες για τις υποθέσεις της Εταιρείας, στο μέτρο που αυτές είναι χρήσιμες για την πραγματική εκτίμηση των θεμάτων της ημερήσιας διάταξης. Επίσης, με αίτηση μετόχων που εκπροσωπούν το 1/20 του καταβεβλημένου μετοχικού κεφαλαίου, που υποβάλλεται εντός της ίδιας ως άνω προθεσμίας, το Διοικητικό Συμβούλιο υποχρεούται να ανακοινώσει στην Τακτική Γενική Συνέλευση τα ποσά που κατά την τελευταία διετία καταβλήθηκαν σε κάθε μέλος του Διοικητικού Συμβουλίου ή τους διευθυντές της Εταιρείας, καθώς και κάθε παροχή προς τα πρόσωπα αυτά από οποιαδήποτε αιτία ή σύμβαση της Εταιρείας με αυτούς. Μέτοχοι που εκπροσωπούν το 1/5 του καταβεβλημένου μετοχικού κεφαλαίου της Εταιρείας, δικαιούνται να ζητήσουν από την Εταιρεία, πέντε (5) τουλάχιστον πλήρεις ημέρες πριν από την ημερομηνία της Γενικής Συνέλευσης και το Διοικητικό Συμβούλιο υποχρεούται να παρέχει στη Γενική Συνέλευση πληροφορίες για την πορεία των εταιρικών υποθέσεων και την περιουσιακή κατάσταση της Εταιρείας. Αντίστοιχες προθεσμίες για τυχόν άσκηση δικαιωμάτων μειοψηφίας των μετόχων ισχύουν και σε περίπτωση Επαναληπτικών Γενικών Συνελεύσεων. Σε όλες τις ανωτέρω αναφερόμενες περιπτώσεις οι αιτούντες μέτοχοι οφείλουν να αποδεικνύουν τη μετοχική τους ιδιότητα και τον αριθμό των μετοχών που κατέχουν κατά την άσκηση του σχετικού δικαιώματος. Τέτοια απόδειξη αποτελεί και η προσκόμιση βεβαίωσης από τον φορέα στον οποίο τηρούνται οι οικείες κινητές αξίες ή η πιστοποίηση της μετοχικής ιδιότητας με απευθείας ηλεκτρονική σύνδεση φορέα και Εταιρείας. Η παρούσα πρόσκληση, τα σχέδια των αποφάσεων που προτείνονται από το Διοικητικό Συμβούλιο τα έγγραφα που πρόκειται να υποβληθούν στη Γενική Συνέλευση είναι διαθέσιμα στην ιστοσελίδα της Εταιρείας www.helfish.gr. Τα ανωτέρω έγγραφα είναι διαθέσιμα προς του κ.κ. Μετόχους και σε έγχαρτη μορφή από το Τμήμα Εξυπηρέτησης Μετόχων της Εταιρείας (Λ. Πεντέλης αρ. 95Γ ΤΚ 152 34 Χαλάνδρι, τηλ. 210 6131666).

ΜΕΤΚΑ Α.Ε.

Τακτική Γενική Συνέλευση την **08/05/2013**, ημέρα Τετάρτη και ώρα **14:00 μ.μ.**, στα γραφεία της έδρας της, στο Δήμο Αμαρουσίου Αττικής, οδός Αρτέμιδος αρ. 8, Αίθουσα Συνεδρίων Conference Hall Υπογείου. Σε περίπτωση μη επιτεύξεως της απαιτούμενης από το νόμο απαρτίας το Διοικητικό Συμβούλιο με την παρούσα πρόσκληση καλεί τους Μετόχους της Εταιρείας σε Α' Επαναληπτική Γενική Συνέλευση την 21η Μαΐου 2013, ημέρα Τρίτη και ώρα 14:00 μ.μ., και σε Β' Επαναληπτική την 4η Ιουνίου 2013, ημέρα Τρίτη και 14:00 μ.μ., αμφότερες στον ίδιο τόπο. ΘΕΜΑΤΑ ΗΜΕΡΗΣΙΑΣ ΔΙΑΤΑΞΗΣ: Υποβολή και έγκριση των Ετήσιων Οικονομικών Καταστάσεων και Ενοποιημένων Ετήσιων Οικονομικών Καταστάσεων της εταιρικής χρήσης από 01.01.2012 έως 31.12.2012, των σχετικών εκθέσεων του Διοικητικού Συμβουλίου και του Ορκωτού Ελεγκτή καθώς και της δήλωσης εταιρικής διακυβέρνησης σύμφωνα με το άρθρο 43α παραγρ. 3 περιπτ. δ του κ.ν. 2190/1920. Έγκριση διάθεσης αποτελεσμάτων της εταιρικής χρήσης από 01.01.2012 έως 31.12.2012. Απαλλαγή των Μελών του Διοικητικού Συμβουλίου και των Ελεγκτών της Εταιρείας από κάθε ευθύνη αποζημίωσης για τα πεπραγμένα της εταιρικής χρήσης 2012. Εκλογή τακτικών και αναπληρωματικών ορκωτών Ελεγκτών για τον έλεγχο των οικονομικών καταστάσεων της τρέχουσας χρήσης κατά ΔΛΠ και την έκδοση του αντίστοιχου ετήσιου φορολογικού πιστοποιητικού όπως προβλέπεται από την παραγρ. 5 του άρθρου 82 του ν. 2238/1994 και καθορισμός της αμοιβής αυτών. Έγκριση αμοιβών των μελών Διοικητικού Συμβουλίου της Εταιρείας για τη χρήση από 01.01.2012 έως 31.12.2012 και προέγκριση αμοιβών αυτών για την τρέχουσα χρήση. Διάφορα θέματα – Ανακοινώσεις σχετικά με την πορεία της Εταιρείας, των θυγατρικών και συνδεδεμένων εταιρειών της. Σύμφωνα με το άρθρο 26 παραγρ. 2β και 28α του κ.ν. 2190/1920 όπως τροποποιήθηκαν και προστέθηκαν αντιστοίχως με τα άρθρα 3 και 5 του 3884/2010 και ισχύουν η Εταιρεία ενημερώνει και τους μετόχους τα ακόλουθα: I. Δικαίωμα συμμετοχής στη Γενική Συνέλευση. Δικαίωμα συμμετοχής και ψήφου στη Γενική Συνέλευση έχουν μόνο τα φυσικά ή νομικά πρόσωπα που εμφανίζονται ως μέτοχοι της Εταιρείας στο αρχείο των Αύλων Τίτλων της Εταιρείας, το οποίο τηρείται ηλεκτρονικά στην εταιρεία «ΕΛΛΗΝΙΚΑ ΧΡΗΜΑΤΙΣΤΗΡΙΑ ΑΝΩΝΥΜΗ ΕΤΑΙΡΕΙΑ ΣΥΜΜΕΤΟΧΩΝ, ΕΚΚΑΘΑΡΙΣΗΣ ΔΙΑΚΑΝΟΝΙΣΜΟΥ & ΚΑΤΑΧΩΡΗΣΗΣ» (ΕΧΑΕ) κατά την έναρξη της πέμπτης (5ης) ημέρας που προηγείται της συνεδρίασης, ήτοι της 3ης Μαΐου 2013 (ημερομηνία καταγραφής). Η απόδειξη της μετοχικής ιδιότητας γίνεται με απευθείας ηλεκτρονική σύνδεση της Εταιρείας με τα αρχεία της ΕΧΑΕ. Όσοι από τους μετόχους είναι νομικά πρόσωπα πρέπει εντός της ίδιας προθεσμίας να καταθέσουν σύμφωνα με το νόμο τα νομιμοποιητικά τους έγγραφα. Στην Α' και Β' επαναληπτική Γενική Συνέλευση της 21ης Μαΐου 2013 και 4ης Ιουνίου 2013 αντίστοιχα μπορούν να συμμετέχουν οι μέτοχοι υπό τις ίδιες ανωτέρω τυπικές προϋποθέσεις. Η ιδιότητα του μετόχου πρέπει να υφίσταται κατά την έναρξη της 17ης Μαΐου 2013 για την Α' Επαναληπτική Γενική Συνέλευση και κατά την έναρξη της 31ης Μαΐου 2013 για την Β' Επαναληπτική Γενική Συνέλευση, ήτοι της τέταρτης (4ης) ημέρας πριν από την ημέρα της συνεδρίασης της Α' και Β' Επαναληπτικής Συνέλευσης αντίστοιχα (ημερομηνία καταγραφής επαναληπτικών γενικών συνελεύσεων). Η απόδειξη της μετοχικής ιδιότητας και σε αυτές τις Γενικές Συνελεύσεις γίνεται με απευθείας ηλεκτρονική σύνδεση της Εταιρείας με τα αρχεία της ΕΧΑΕ. Όσοι από τους μετόχους είναι νομικά πρόσωπα πρέπει εντός των ανωτέρω προθεσμιών να καταθέσουν σύμφωνα με το νόμο τα νομιμοποιητικά τους έγγραφα. Έναντι της Εταιρείας θεωρείται ότι έχει δικαίωμα συμμετοχής και ψήφου στη Γενική Συνέλευση μόνο όποιος φέρει την ιδιότητα του μετόχου κατά την ημερομηνία καταγραφής. Σε περίπτωση μη συμμόρφωσης με τις διατάξεις του άρθρου 28α του κ.ν. 2190/1920 ο εν λόγω μέτοχος μετέχει στη Γενική Συνέλευση μόνο κατόπιν αδείας της. Η άσκηση των εν λόγω δικαιωμάτων δεν προϋποθέτει τη δέσμευση των μετοχών του δικαιούχου ούτε την τήρηση άλλης ανάλογης διαδικασίας, η οποία περιορίζει τη δυνατότητα πώλησης και μεταβίβασης αυτών κατά το χρονικό διάστημα που μεσολαβεί ανάμεσα στην ημερομηνία καταγραφής και την ημερομηνία της Γενικής Συνέλευσης. II. Διαδικασία για την άσκηση δικαιωμάτων ψήφου μέσω αντιπροσώπων - Οι δικαιούχοι μέτοχοι μπορούν να συμμετέχουν στη Γενική Συνέλευση αυτοπροσώπως ή μέσω νομίμως εξουσιοδοτημένων εκπροσώπων τους. Κάθε μέτοχος μπορεί να διορίζει μέχρι τρεις (3) αντιπροσώπους. Νομικά πρόσωπα μετέχουν στη Γενική Συνέλευση ορίζοντας ως εκπροσώπους τους μέχρι τρία (3) φυσικά πρόσωπα. Έντυπο πληρεξουσιότητας για το διορισμό αντιπροσώπου είναι διαθέσιμο στους κ.κ. Μετόχους στην ιστοσελίδα της Εταιρείας www.metka.gr και σε έγχαρτη μορφή από το Τμήμα Εξυπηρέτησης Μετόχων της Εταιρείας (Αρτέμιδος αρ. 8, Μαρούσι Αττικής, τηλ. 210 2709200). Ο διορισμός και η ανάκληση του αντιπροσώπου γίνεται εγγράφως και κοινοποιείται στα γραφεία της Εταιρείας στην ανωτέρω διεύθυνση

τουλάχιστον τρεις (3) ημέρες πριν από την ημερομηνία συνεδρίασης της Γενικής Συνέλευσης των Μετόχων, ήτοι την 3η Μαΐου 2013. Η ίδια προθεσμία ισχύει και για την Α' και Β' επαναληπτική Γενική Συνέλευση, ήτοι μέχρι την 17η Μαΐου 2013 για την Α' επαναληπτική Γενική Συνέλευση και την 31η Μαΐου 2013 για την Β' επαναληπτική Γενική Συνέλευση. Ο αντιπρόσωπος μέτοχου υποχρεούται να γνωστοποιεί στην Εταιρεία πριν την έναρξη της Γενικής Συνέλευσης κάθε γεγονός το οποίο μπορεί να είναι χρήσιμο στους μετόχους για την αξιολόγηση του κινδύνου να εξυπηρετεί ο αντιπρόσωπος άλλα συμφέροντα πλην των συμφερόντων του μετόχου. Σύγκρουση συμφερόντων σύμφωνα με τα ανωτέρω δύναται να προκύπτει ιδίως όταν ο αντιπρόσωπος: α) είναι μέτοχος που ασκεί τον έλεγχο της Εταιρείας ή άλλο νομικό πρόσωπο ή οντότητα η οποία ελέγχεται από το μέτοχο αυτόν, ή β) είναι μέλος του Διοικητικού Συμβουλίου ή της εν γένει διοίκησης της Εταιρείας ή μετόχου που ασκεί τον έλεγχο της Εταιρείας ή γ) είναι υπάλληλος ή ορκωτός ελεγκτής της Εταιρείας ή μετόχου που ασκεί τον έλεγχο της Εταιρείας ή άλλου νομικού προσώπου ή οντότητας που ελέγχεται από μέτοχο ο οποίος ασκεί τον έλεγχο της Εταιρείας, ή δ) είναι σύζυγος ή συγγενής πρώτου βαθμού με ένα από τα φυσικά πρόσωπα που αναφέρονται στις περιπτώσεις α' έως γ'. ΙΙΙ. Δικαιώματα μειοψηφίας των μετόχων - Σύμφωνα με το άρθρο 39 παρ.2, 2α, 4 και 5 του κ.ν.2190/1920 οι μέτοχοι έχουν μεταξύ άλλων και τα ακόλουθα δικαιώματα: Μέτοχοι που εκπροσωπούν το 1/20 του καταβεβλημένου μετοχικού κεφαλαίου της Εταιρείας, δικαιούνται να ζητήσουν από το Διοικητικό Συμβούλιο της να εγγράψει πρόσθετα θέματα στην ημερήσια διάταξη της Γενικής Συνέλευσης, κατόπιν σχετικής αίτησης που πρέπει να περιέλθει στο Διοικητικό Συμβούλιο δέκα πέντε (15) ημέρες τουλάχιστον πριν τη Γενική Συνέλευση, ήτοι μέχρι την 22η Απριλίου 2013. Η αίτηση για την εγγραφή πρόσθετων θεμάτων στην ημερήσια διάταξη συνοδεύεται από αιτιολόγηση ή από σχέδιο απόφασης προς έγκριση στη Γενική Συνέλευση και η αναθεωρημένη ημερήσια διάταξη δημοσιοποιείται με τον ίδιο τρόπο, όπως η προηγούμενη ημερήσια διάταξη, δέκα τρεις (13) ημέρες πριν από την ημερομηνία της Γενικής Συνέλευσης, ήτοι την 24η Απριλίου 2013 και ταυτόχρονα τίθεται στην διάθεση των μετόχων στην ιστοσελίδα της Εταιρείας, μαζί με την αιτιολόγηση ή το σχέδιο της απόφασης που έχει υποβληθεί από τους μετόχους κατά τα προβλεπόμενα στο άρθρο 27 παραγρ. 3 του κ.ν. 2190/1920. Με αίτηση μετόχων που εκπροσωπούν το ένα εικοστό (1/20) του καταβεβλημένου μετοχικού κεφαλαίου, το Διοικητικό Συμβούλιο θέτει στη διάθεση των μετόχων κατά τα οριζόμενα στο άρθρο 27 παραγρ. 3 του κ.ν. 2190/1920 έξι (6) τουλάχιστον ημέρες πριν από την ημερομηνία της Γενικής Συνέλευσης, ήτοι το αργότερο μέχρι την 1η Μαΐου 2013, σχέδια αποφάσεων για θέματα που έχουν περιληφθεί στην αρχική ή αναθεωρημένη ημερήσια διάταξη, αν η σχετική αίτηση περιέλθει στο Διοικητικό Συμβούλιο επτά (7) ημέρες τουλάχιστον πριν από την ημερομηνία της Γενικής Συνέλευσης, ήτοι μέχρι την 30η Απριλίου 2013. Μετά από αίτηση οποιουδήποτε μετόχου, που υποβάλλεται στην Εταιρεία πέντε (5) τουλάχιστον πλήρεις ημέρες πριν από τη Γενική Συνέλευση, ήτοι μέχρι την 2α Μαΐου 2013, το Διοικητικό Συμβούλιο υποχρεούται να παρέχει στη Γενική Συνέλευση τις αιτούμενες συγκεκριμένες πληροφορίες για τις υποθέσεις της Εταιρείας, στο μέτρο που αυτές είναι χρήσιμες για την πραγματική εκτίμηση των θεμάτων της ημερήσιας διάταξης. Το Διοικητικό Συμβούλιο μπορεί να απαντήσει ενιαία σε αιτήσεις μετόχων με το ίδιο περιεχόμενο. Υποχρέωση παροχής πληροφοριών δεν υφίσταται, όταν οι σχετικές πληροφορίες διατίθενται ήδη στην ιστοσελίδα της Εταιρείας, ιδίως με τη μορφή ερωτήσεων και απαντήσεων. Το Διοικητικό Συμβούλιο μπορεί να αρνηθεί την παροχή των πληροφοριών για αποχρώντα ουσιώδη λόγο, ο οποίος αναγράφεται στα πρακτικά. Μετά την αίτηση μετόχων, που εκπροσωπούν το ένα πέμπτο (1/5) του καταβεβλημένου μετοχικού κεφαλαίου, η οποία υποβάλλεται στην Εταιρεία μέσα σε πέντε (5) τουλάχιστον πλήρεις ημέρες πριν από τη Γενική Συνέλευση, ήτοι μέχρι και την 2α Μαΐου 2013, το Διοικητικό Συμβούλιο υποχρεούται να παρέχει στη Γενική Συνέλευση πληροφορίες για την πορεία των εταιρικών υποθέσεων και την περιουσιακή κατάσταση της Εταιρείας. Το Διοικητικό Συμβούλιο μπορεί να αρνηθεί την παροχή πληροφοριών για αποχρώντα ουσιώδη λόγο, ο οποίος αναγράφεται στα πρακτικά. Αντίστοιχες ημερομηνίες για τυχόν άσκηση των δικαιωμάτων μειοψηφίας των μετόχων ισχύουν και για τις επαναληπτικές Γενικές Συνελεύσεις. Για τη άσκηση οποιωνδήποτε εκ των ανωτέρω δικαιωμάτων, οι αιτούντες μέτοχοι οφείλουν να αποδεικνύουν τη μετοχική τους ιδιότητα και τον αριθμό των μετοχών που κατέχουν κατά την άσκηση του σχετικού δικαιώματος. Τέτοια απόδειξη αποτελεί και η προσκόμιση σχετικής βεβαίωσης από την ΕΧΑΕ. ΙV. Διαθέσιμα έγγραφα και πληροφορίες - Οι πληροφορίες του άρθρου 27 παραγρ. 3 του κ.ν. 2190/1920 συμπεριλαμβανομένης της παρούσας πρόσκλησης, του εντύπου διορισμού αντιπροσώπου και των σχεδίων αποφάσεων για τα θέματα της ημερήσιας διάταξης θα διατίθενται σε ηλεκτρονική μορφή στην ιστοσελίδα της Εταιρείας www.metka.gr. Το πλήρες κείμενο των σχεδίων αποφάσεων και τυχόν εγγράφων που προβλέπονται στο άρθρο 27 παραγρ. 3 περιπτ. γ και δ του κ.ν.2190/1920 θα διατίθενται στους μετόχους κατόπιν αιτήσεων τους σε έγγραφη μορφή στα γραφεία του Τμήματος Εξυπηρέτησης Μετόχων της Εταιρείας (οδός Αρτέμιδος αρ. 8, Μαρούσι Αττικής).

ΜΥΤΙΛΗΝΑΙΟΣ Α.Ε. - ΟΜΙΛΟΣ ΕΠΙΧΕΙΡΗΣΕΩΝ

Τακτική Γενική Συνέλευση την **08/05/2013**, ημέρα Τετάρτη και **ώρα 12:00 μ.μ.**, στα γραφεία του υποκαταστήματος της Εταιρείας στο Δήμο Αμαρουσίου Αττικής, οδός Αρτέμιδος αρ. 8, στην Αίθουσα Συνεδρίων Conference Hall Υπογείου. Σε περίπτωση μη επιτεύξεως της απαιτούμενης από το νόμο απαρτίας, το Διοικητικό Συμβούλιο με την παρούσα πρόσκληση καλεί τους Μετόχους της Εταιρείας σε Α' Επαναληπτική Γενική Συνέλευση την 21η Μαΐου 2013, ημέρα Τρίτη και ώρα 12:00 μ.μ., και σε Β' Επαναληπτική την 4η Ιουνίου 2013, ημέρα Τρίτη και 12:00 μ.μ., αμφότερες στον ίδιο τόπο. ΘΕΜΑΤΑ ΗΜΕΡΗΣΙΑΣ ΔΙΑΤΑΞΗΣ: Υποβολή και έγκριση των Ετήσιων Οικονομικών Καταστάσεων και Ενοποιημένων Ετήσιων Οικονομικών Καταστάσεων της εταιρικής χρήσης από 01.01.2012 έως 31.12.2012, των σχετικών εκθέσεων του Διοικητικού Συμβουλίου και του Ορκωτού Ελεγκτή, καθώς και της δήλωσης εταιρικής διακυβέρνησης σύμφωνα με το άρθρο 43α παραγρ. 3 περιπτ. δ του κ.ν. 2190/1920. Απαλλαγή των Μελών του Διοικητικού Συμβουλίου και των Ελεγκτών της Εταιρείας από κάθε ευθύνη αποζημίωσης για τα πεπραγμένα της εταιρικής χρήσης 2012. Εκλογή τακτικών και αναπληρωματικών ορκωτών Ελεγκτών για τον έλεγχο των οικονομικών καταστάσεων της τρέχουσας χρήσης κατά ΔΛΠ και την έκδοση του αντίστοιχου ετήσιου φορολογικού πιστοποιητικού όπως προβλέπεται από την παραγρ. 5 του άρθρου 82 του ν. 2238/1994 και καθορισμός της αμοιβής αυτών. Έγκριση αμοιβών των μελών Διοικητικού Συμβουλίου της Εταιρείας για τη χρήση από 01.01.2012 έως 31.12.2012 και προέγκριση αμοιβών αυτών για την τρέχουσα χρήση. Εκλογή νέου Διοικητικού Συμβουλίου. Διάφορα θέματα – Ανακοινώσεις σχετικά με την πορεία της Εταιρείας, των θυγατρικών και συνδεδεμένων εταιρειών της. Σύμφωνα με το άρθρο 26 παραγρ. 2β και 28α του κ.ν. 2190/1920 όπως τροποποιήθηκαν και προστέθηκαν αντιστοίχως με τα άρθρα 3 και 5 του 3884/2010 και ισχύουν η Εταιρεία ενημερώνει και τους μετόχους τα ακόλουθα: Ι. Δικαίωμα συμμετοχής στη Γενική Συνέλευση. Δικαίωμα συμμετοχής και ψήφου στη Γενική Συνέλευση έχουν μόνο τα φυσικά ή νομικά πρόσωπα που εμφανίζονται ως μέτοχοι της Εταιρείας στο αρχείο των Αύλων Τίτλων της Εταιρείας, το οποίο τηρείται ηλεκτρονικά στην εταιρεία «ΕΛΛΗΝΙΚΑ ΧΡΗΜΑΤΙΣΤΗΡΙΑ ΑΝΩΝΥΜΗ ΕΤΑΙΡΕΙΑ ΣΥΜΜΕΤΟΧΩΝ, ΕΚΚΑΘΑΡΙΣΗΣ ΔΙΑΚΑΝΟΝΙΣΜΟΥ & ΚΑΤΑΧΩΡΗΣΗΣ» (ΕΧΑΕ) κατά την έναρξη της πέμπτης (5ης) ημέρας που προηγείται της συνεδρίασης, ήτοι της 3ης Μαΐου 2013 (ημερομηνία καταγραφής). Η απόδειξη της μετοχικής ιδιότητας γίνεται με απευθείας ηλεκτρονική σύνδεση της Εταιρείας με τα αρχεία της ΕΧΑΕ. Όσοι από τους μετόχους είναι νομικά πρόσωπα πρέπει εντός της ίδιας προθεσμίας να καταθέσουν σύμφωνα με το νόμο τα νομιμοποιητικά τους έγγραφα. Στην Α' και Β' επαναληπτική Γενική Συνέλευση της 21ης Μαΐου 2013 και 4ης Ιουνίου 2013 αντίστοιχα μπορούν να συμμετέχουν οι μέτοχοι υπό τις ίδιες ανωτέρω τυπικές προϋποθέσεις. Η ιδιότητα του μετόχου πρέπει να υφίσταται κατά την έναρξη της 17ης Μαΐου 2013 για την Α' Επαναληπτική Γενική Συνέλευση και κατά την έναρξη της 31ης Μαΐου 2013 για την Β' Επαναληπτική Γενική Συνέλευση, ήτοι της τέταρτης (4ης) ημέρας πριν

από την ημέρα της συνεδρίασης της Α' και Β' Επαναληπτικής Συνέλευσης αντίστοιχα (ημερομηνία καταγραφής επαναληπτικών γενικών συνελεύσεων). Η απόδειξη της μετοχικής ιδιότητας και σε αυτές τις Γενικές Συνελεύσεις γίνεται με απευθείας ηλεκτρονική σύνδεση της Εταιρείας με τα αρχεία της ΕΧΑΕ. Όσοι από τους μετόχους είναι νομικά πρόσωπα πρέπει εντός των ανωτέρω προθεσμιών να καταθέσουν σύμφωνα με το νόμο τα νομιμοποιητικά τους έγγραφα. Έναντι της Εταιρείας θεωρείται ότι έχει δικαίωμα συμμετοχής και ψήφου στη Γενική Συνέλευση μόνο όποιος φέρει την ιδιότητα του μετόχου κατά την ημερομηνία καταγραφής. Σε περίπτωση μη συμμόρφωσης με τις διατάξεις του άρθρου 28α του κ.ν. 2190/1920 ο εν λόγω μέτοχος μετέχει στη Γενική Συνέλευση μόνο κατόπιν άδειας της. Η άσκηση των εν λόγω δικαιωμάτων δεν προϋποθέτει τη δέσμευση των μετοχών του δικαιούχου ούτε την τήρηση άλλης ανάλογης διαδικασίας, η οποία περιορίζει τη δυνατότητα πώλησης και μεταβίβασης αυτών κατά το χρονικό διάστημα που μεσολαβεί ανάμεσα στην ημερομηνία καταγραφής και την ημερομηνία της Γενικής Συνέλευσης. II. Διαδικασία για την άσκηση δικαιωμάτων ψήφου μέσω αντιπροσώπων - Οι δικαιούχοι μέτοχοι μπορούν να συμμετέχουν στη Γενική Συνέλευση αυτοπροσώπως ή μέσω νομίμως εξουσιοδοτημένων εκπροσώπων τους. Κάθε μέτοχος μπορεί να διορίζει μέχρι τρεις (3) αντιπροσώπους. Νομικά πρόσωπα μετέχουν στη Γενική Συνέλευση ορίζοντας ως εκπροσώπους τους μέχρι τρία (3) φυσικά πρόσωπα. Έντυπο πληρεξουσιότητας για το διορισμό αντιπροσώπου είναι διαθέσιμο στους κ.κ. Μετόχους στην ιστοσελίδα της Εταιρείας www.mytilineos.gr και σε έγχαρτη μορφή από το Τμήμα Εξυπηρέτησης Μετόχων της Εταιρείας (Πατρόκλου αρ. 5-7, Μαρούσι Αττικής, τηλ. 210 6877476). Ο διορισμός και η ανάκληση του αντιπροσώπου γίνεται εγγράφως και κοινοποιείται στα γραφεία της Εταιρείας στην ανωτέρω διεύθυνση τουλάχιστον τρεις (3) ημέρες πριν από την ημερομηνία συνεδρίασης της Γενικής Συνέλευσης των Μετόχων, ήτοι την 3η Μαΐου 2013. Η ίδια προθεσμία ισχύει και για την Α' και Β' επαναληπτική Γενική Συνέλευση, ήτοι μέχρι την 17η Μαΐου 2013 για την Α' επαναληπτική Γενική Συνέλευση και την 31η Μαΐου 2013 για την Β' επαναληπτική Γενική Συνέλευση. Ο αντιπρόσωπος μετόχου υποχρεούται να γνωστοποιεί στην Εταιρεία πριν την έναρξη της Γενικής Συνέλευσης κάθε γεγονός το οποίο μπορεί να είναι χρήσιμο στους μετόχους για την αξιολόγηση του κινδύνου να εξυπηρετεί ο αντιπρόσωπος άλλα συμφέροντα πλην των συμφερόντων του μετόχου. Σύγκρουση συμφερόντων σύμφωνα με τα ανωτέρω δύναται να προκύπτει ιδίως όταν ο αντιπρόσωπος: α) είναι μέτοχος που ασκεί τον έλεγχο της Εταιρείας ή άλλο νομικό πρόσωπο ή οντότητα η οποία ελέγχεται από το μέτοχο αυτόν, ή β) είναι μέλος του Διοικητικού Συμβουλίου ή της εν γένει διοίκησης της Εταιρείας ή μετόχου που ασκεί τον έλεγχο της Εταιρείας ή γ) είναι υπάλληλος ή ορκωτός ελεγκτής της Εταιρείας ή μετόχου που ασκεί τον έλεγχο της Εταιρείας ή άλλου νομικού προσώπου ή οντότητας που ελέγχεται από μέτοχο ο οποίος ασκεί τον έλεγχο της Εταιρείας, ή δ) είναι σύζυγος ή συγγενής πρώτου βαθμού με ένα από τα φυσικά πρόσωπα που αναφέρονται στις περιπτώσεις α' έως γ'. III. Δικαιώματα μειοψηφίας των μετόχων - Σύμφωνα με το άρθρο 39 παρ.2, 2α, 4 και 5 του κ.ν.2190/1920 οι μέτοχοι έχουν μεταξύ άλλων και τα ακόλουθα δικαιώματα: (i.) Μέτοχοι που εκπροσωπούν το 1/20 του καταβεβλημένου μετοχικού κεφαλαίου της Εταιρείας, δικαιούνται να ζητήσουν από το Διοικητικό Συμβούλιο της να εγγράψει πρόσθετα θέματα στην ημερήσια διάταξη της Γενικής Συνέλευσης, κατόπιν σχετικής αίτησης που πρέπει να περιέλθει στο Διοικητικό Συμβούλιο δέκα πέντε (15) ημέρες τουλάχιστον πριν τη Γενική Συνέλευση, ήτοι μέχρι την 22η Απριλίου 2013. Η αίτηση για την εγγραφή πρόσθετων θεμάτων στην ημερήσια διάταξη συνοδεύεται από αιτιολόγηση ή από σχέδιο απόφασης προς έγκριση στη Γενική Συνέλευση και η αναθεωρημένη ημερήσια διάταξη δημοσιοποιείται με τον ίδιο τρόπο, όπως η προηγούμενη ημερήσια διάταξη, δέκα τρεις (13) ημέρες πριν από την ημερομηνία της Γενικής Συνέλευσης, ήτοι την 24η Απριλίου 2013 και ταυτόχρονα τίθεται στην διάθεση των μετόχων στην ιστοσελίδα της Εταιρείας, μαζί με την αιτιολόγηση ή το σχέδιο της απόφασης που έχει υποβληθεί από τους μετόχους κατά τα προβλεπόμενα στο άρθρο 27 παραγρ. 3 του κ.ν. 2190/1920. (ii.) Με αίτηση μετόχων που εκπροσωπούν το ένα εικοστό (1/20) του καταβεβλημένου μετοχικού κεφαλαίου, το Διοικητικό Συμβούλιο θέτει στη διάθεση των μετόχων κατά τα οριζόμενα στο άρθρο 27 παραγρ. 3 του κ.ν. 2190/1920 έξι (6) τουλάχιστον ημέρες πριν από την ημερομηνία της Γενικής Συνέλευσης, ήτοι το αργότερο μέχρι την 1η Μαΐου 2013, σχέδια αποφάσεων για θέματα που έχουν περιληφθεί στην αρχική ή αναθεωρημένη ημερήσια διάταξη, αν η σχετική αίτηση περιέλθει στο Διοικητικό Συμβούλιο επτά (7) ημέρες τουλάχιστον πριν από την ημερομηνία της Γενικής Συνέλευσης, ήτοι μέχρι την 30η Απριλίου 2013. (iii.) Μετά από αίτηση οποιουδήποτε μετόχου, που υποβάλλεται στην Εταιρεία πέντε (5) τουλάχιστον πλήρεις ημέρες πριν από τη Γενική Συνέλευση, ήτοι μέχρι την 2α Μαΐου 2013, το Διοικητικό Συμβούλιο υποχρεούται να παρέχει στη Γενική Συνέλευση τις αιτούμενες συγκεκριμένες πληροφορίες για τις υποθέσεις της Εταιρείας, στο μέτρο που αυτές είναι χρήσιμες για την πραγματική εκτίμηση των θεμάτων της ημερήσιας διάταξης. Το Διοικητικό Συμβούλιο μπορεί να απαντήσει ενιαία σε αιτήσεις μετόχων με το ίδιο περιεχόμενο. Υποχρέωση παροχής πληροφοριών δεν υφίσταται, όταν οι σχετικές πληροφορίες διατίθενται ήδη στην ιστοσελίδα της Εταιρείας, ιδίως με τη μορφή ερωτήσεων και απαντήσεων. Το Διοικητικό Συμβούλιο μπορεί να αρνηθεί την παροχή των πληροφοριών για αποχρώντα ουσιώδη λόγο, ο οποίος αναγράφεται στα πρακτικά. (iv.) Μετά την αίτηση μετόχων, που εκπροσωπούν το ένα πέμπτο (1/5) του καταβεβλημένου μετοχικού κεφαλαίου, η οποία υποβάλλεται στην Εταιρεία μέσα σε πέντε (5) τουλάχιστον πλήρεις ημέρες πριν από τη Γενική Συνέλευση, ήτοι μέχρι και την 2η Μαΐου 2013, το Διοικητικό Συμβούλιο υποχρεούται να παρέχει στη Γενική Συνέλευση πληροφορίες για την πορεία των εταιρικών υποθέσεων και την περιουσιακή κατάσταση της Εταιρείας. Το Διοικητικό Συμβούλιο μπορεί να αρνηθεί την παροχή πληροφοριών για αποχρώντα ουσιώδη λόγο, ο οποίος αναγράφεται στα πρακτικά. Αντίστοιχες ημερομηνίες για τυχόν άσκηση των δικαιωμάτων μειοψηφίας των μετόχων ισχύουν και για τις επαναληπτικές Γενικές Συνελεύσεις. Για τη άσκηση οποιωνδήποτε εκ των ανωτέρω δικαιωμάτων, οι αιτούντες μέτοχοι οφείλουν να αποδεικνύουν τη μετοχική τους ιδιότητα και τον αριθμό των μετοχών που κατέχουν κατά την άσκηση του σχετικού δικαιώματος. Τέτοια απόδειξη αποτελεί και η προσκόμιση σχετικής βεβαίωσης από την ΕΧΑΕ. IV. Διαθέσιμα έγγραφα και πληροφορίες - Οι πληροφορίες του άρθρου 27 παραγρ. 3 του κ.ν. 2190/1920 συμπεριλαμβανομένης της παρούσας πρόσκλησης, του εντύπου διορισμού αντιπροσώπου και των σχεδίων αποφάσεων για τα θέματα της ημερήσιας διάταξης θα διατίθενται σε ηλεκτρονική μορφή στην ιστοσελίδα της Εταιρείας www.mytilineos.gr. Το πλήρες κείμενο των σχεδίων αποφάσεων και τυχόν εγγράφων που προβλέπονται στο άρθρο 27 παραγρ. 3 περιπτ. γ και δ του κ.ν.2190/1920 θα διατίθενται στους μετόχους κατόπιν αιτήσεων τους σε έγγραφη μορφή στα γραφεία του Τμήματος Εξυπηρέτησης Μετόχων της Εταιρείας (οδός Πατρόκλου αρ. 5-7, Μαρούσι Αττικής).

ΤΕΧΝΙΚΕΣ ΕΚΔΟΣΕΙΣ Α.Ε.

Έκτακτη Γενική Συνέλευση, που θα πραγματοποιηθεί την **08/05/2013** ημέρα Τετάρτη και **ώρα 16:00**. Η γενική συνέλευση θα λάβει χώρα στα επί του 1ου ορόφου, της οδού Βασιλίσσης Σοφίας αριθμός 55 γραφεία, προκειμένου να συζητήσουν και να λάβουν αποφάσεις επί των κάτωθι θεμάτων της ημερησίας διατάξεως: Θέματα: Θέμα 1ο: Η συνέχιση ή διακοπή των εργασιών της εταιρείας λόγω οικονομικής αδυναμίας αυτής ή /και οποιαδήποτε άλλη συναφή απόφαση. Θέμα 2ο: Αποδοχή της παραίτησης των μελών του Δ.Σ. και εκλογή νέου διοικητικού συμβουλίου. Σε περίπτωση που δεν επιτευχθεί η απαιτούμενη από το νόμο απαρτία για τη λήψη απόφασης επί των θεμάτων της Ημερησίας Διάταξης κατά την ανωτέρω αρχική συνεδρίαση της Γενικής Συνέλευσης, η τυχόν Α' Επαναληπτική Γενική Συνέλευση της Εταιρείας θα πραγματοποιηθεί στις 20 Μαΐου 2013, ημέρα Δευτέρα και ώρα 16:00 στον ίδιο χώρο με τα ίδια ως άνω θέματα ημερησίας διατάξης. Σε περίπτωση εκ νέου μη επίτευξης απαρτίας η τυχόν Β' Επαναληπτική Γενική Συνέλευση της Εταιρείας θα πραγματοποιηθεί στις 3 Ιουνίου 2013, ημέρα Δευτέρα και ώρα 16:00 στον ίδιο χώρο, χωρίς δημοσίευση νεώτερων προσκλήσεων. Ενημέρωση μετόχων - Με βάση τις προβλέψεις του κ.ν 2190/1920, και συγκεκριμένα με βάση τα άρθρα 26

παρ. 2β και 28α του ως άνω κ.ν. 2190/1920 όπως τροποποιήθηκαν με τα άρθρα 3 και 6 του Ν.3884/2010 και ισχύουν, η Εταιρεία ενημερώνει τους μετόχους για τα ακόλουθα: Ι. Δικαίωμα συμμετοχής και ψήφου - Στην Έκτακτη Γενική Συνέλευση δικαιούται να συμμετέχει και να ψηφίζει κάθε μέτοχος. Κάθε κοινή μετοχή της Εταιρείας παρέχει δικαίωμα μίας (1) ψήφου στην Έκτακτη Γενική Συνέλευση. Στην Έκτακτη Γενική Συνέλευση δικαιούται να συμμετέχει όποιος εμφανίζεται ως μέτοχος στα αρχεία του Συστήματος Άυλων Τίτλων που διαχειρίζεται η ανώνυμη εταιρεία Ελληνικά Χρηματιστήρια Α.Ε (Ε.Χ.Α.Ε), στο οποίο τηρούνται οι κινητές αξίες (μετοχές) της Εταιρείας κατά την ημερομηνία καταγραφής, ήτοι, κατά περίπτωση: α) κατά την 03/05/2013, δηλαδή κατά την έναρξη της πέμπτης (5ης) ημέρας πριν την ημερομηνία συνεδρίασης της Έκτακτης Γενικής Συνέλευσης της 08/05/2013, β) κατά την 16/05/2013, δηλαδή κατά την έναρξη της τέταρτης (4ης) ημέρας πριν την ημερομηνία συνεδρίασης της Α' Επαναληπτικής Γενικής Συνέλευσης και γ) κατά την 30/05/2013, δηλαδή κατά την έναρξη της τέταρτης (4ης) ημέρας πριν την ημερομηνία συνεδρίασης της Β' Επαναληπτικής Γενικής Συνέλευσης. Η απόδειξη της μετοχικής ιδιότητας γίνεται με την προσκόμιση σχετικής έγγραφης βεβαίωσης του ως άνω φορέα ή εναλλακτικά, με απευθείας ηλεκτρονική σύνδεση της Εταιρείας με τα αρχεία της Εταιρείας Ελληνικά Χρηματιστήρια Α.Ε, η δε ως άνω σχετική βεβαίωση ή ηλεκτρονική πιστοποίηση σχετικά με τη μετοχική ιδιότητα πρέπει να περιέλθουν στην Εταιρεία το αργότερο την τρίτη (3η) ημέρα πριν τη συνεδρίαση της Έκτακτης Γενικής Συνέλευσης της 08/05/2013, ήτοι το αργότερο την 05/05/2013 Για την συμμετοχή στην Α' Επαναληπτική Γενική Συνέλευση η ως άνω σχετική βεβαίωση ή ηλεκτρονική πιστοποίηση σχετικά με τη μετοχική ιδιότητα πρέπει να περιέλθουν στην Εταιρεία το αργότερο την τρίτη (3η) ημέρα πριν την ορισθείσα ημερομηνία συνεδρίασης ήτοι το αργότερο την 17/05/2013 ενώ για την συμμετοχή στην Β' Επαναληπτική Γενική Συνέλευση η ως άνω σχετική βεβαίωση ή ηλεκτρονική πιστοποίηση σχετικά με τη μετοχική ιδιότητα πρέπει να περιέλθουν στην Εταιρεία το αργότερο την τρίτη (3η) ημέρα πριν την ορισθείσα ημερομηνία συνεδρίασης, ήτοι το αργότερο την 31/05/2013. Έναντι της Εταιρείας θεωρείται ότι έχει δικαίωμα συμμετοχής και ψήφου στη Έκτακτη Γενική Συνέλευση μόνο όποιος φέρει την ιδιότητα του μετόχου κατά την ημερομηνία καταγραφής ως ανωτέρω. Σε περίπτωση μη συμμόρφωσης των μετόχων προς τις διατάξεις του άρθρου 28α του κ.ν.2190/1920, ο εν λόγω μέτοχος μετέχει στην Έκτακτη Γενική Συνέλευση μόνο μετά από άδειά της. Σημειώνεται ότι η άσκηση των δικαιωμάτων συμμετοχής και ψήφου δεν προϋποθέτει τη δέσμευση των μετόχων του δικαιούχου ούτε την τήρηση άλλης ανάλογης διαδικασίας, η οποία περιορίζει τη δυνατότητα πώλησης και μεταβίβασης αυτών κατά το χρονικό διάστημα που μεσολαβεί ανάμεσα στην ημερομηνία καταγραφής και στην ημερομηνία συνεδρίασης της οικείας Έκτακτης Γενικής Συνέλευσης. Το καταστατικό της Εταιρείας δεν προβλέπει διαδικασίες για τη συμμετοχή και την άσκηση του δικαιώματος ψήφου στη Γενική Συνέλευση μέσω αλληλογραφίας ή με ηλεκτρονικά μέσα. ΙΙ. Διαδικασία για την άσκηση του δικαιώματος ψήφου μέσω αντιπροσώπων - Σύμφωνα με το νόμο και το καταστατικό της Εταιρείας κάθε μέτοχος δικαιούται να συμμετέχει στην Έκτακτη Γενική Συνέλευση και να ψηφίζει είτε αυτοπροσώπως είτε δια πληρεξουσίου. Διατάξεις του καταστατικού, οι οποίες περιορίζουν είτε την δια πληρεξουσίων ενάσκηση των δικαιωμάτων του μετόχου, είτε την επιλεξιμότητα των προσώπων που μπορεί να ορίζονται ως πληρεξούσιοι δεν έχουν ισχύ. Ανήλικοι και πρόσωπα υπό δικαστική απαγόρευση ή δικαστική αντίληψη, καθώς και νομικά πρόσωπα εκπροσωπούνται από τους νομίμους αντιπροσώπους τους. Κάθε μέτοχος μπορεί να διορίσει μέχρι τρεις (3) αντιπροσώπους, για μία και μόνη Συνέλευση ή για όσες Συνελεύσεις λάβουν χώρα εντός ορισμένου χρόνου, τα δε νομικά πρόσωπα μετέχουν στην Έκτακτη Γενική Συνέλευση ορίζοντας ως εκπροσώπους τους έως τρία (3) φυσικά πρόσωπα. Αν ο μέτοχος κατέχει μετοχές της Εταιρείας, οι οποίες εμφανίζονται σε περισσότερους του ενός λογαριασμούς αξιών, δύναται να ορίσει διαφορετικούς αντιπροσώπους για τις μετοχές που εμφανίζονται στον κάθε λογαριασμό αξιών σε σχέση με την Γενική Συνέλευση Αντιπρόσωπος που ενεργεί για περισσότερους μετόχους μπορεί να ψηφίζει διαφορετικά για κάθε μέτοχο. Νομικά πρόσωπα μετέχουν στην Γενική Συνέλευση ορίζοντας ως εκπροσώπους τους μέχρι τρία (3) φυσικά πρόσωπα. Ο Αντιπρόσωπος ψηφίζει σύμφωνα με τις οδηγίες του Μετόχου, εφόσον υφίστανται και υποχρεούται να αρχειοθετεί της οδηγίες ψήφου για τουλάχιστον ένα (1) χρόνο από την υποβολή του Πρακτικού της Γενικής Συνέλευσης στην αρμόδια Αρχή ή εάν η απόφαση υποβάλλεται σε δημοσιότητα, από την καταχώρισή της στο Μητρώο Ανωνύμων Εταιρειών. Η μη συμμόρφωση του αντιπροσώπου με τις οδηγίες που έχει λάβει δεν επηρεάζει το κύρος των αποφάσεων της Γενικής Συνέλευσης ακόμη και αν η ψήφος του Αντιπροσώπου ήταν αποφασιστική για τη λήψη τους. Ο αντιπρόσωπος υποχρεούται να γνωστοποιεί στην Εταιρεία, προ της έναρξης της συνεδρίασης της Γενικής Συνέλευσης, κάθε συγκεκριμένο γεγονός το οποίο μπορεί να είναι χρήσιμο στους μετόχους για την αξιολόγηση του κινδύνου να εξυπηρετήσει ο αντιπρόσωπος άλλα συμφέροντα πλην των συμφερόντων του μετόχου. Σύγκρουση συμφερόντων μπορεί να προκύψει ιδίως όταν ο αντιπρόσωπος είναι: α) μέτοχος που ασκεί τον έλεγχο της Εταιρείας ή άλλο νομικό πρόσωπο ή οντότητα η οποία ελέγχεται από το μέτοχο αυτόν, β) μέλος του Διοικητικού Συμβουλίου ή της εν γένει διοίκησης της Εταιρείας ή μετόχου που ασκεί τον έλεγχο της Εταιρείας ή άλλο νομικό πρόσωπο ή οντότητας που ελέγχεται από το μέτοχο, ο οποίος ασκεί τον έλεγχο της Εταιρείας, γ) υπάλληλος ή ορκωτός ελεγκτής της Εταιρείας ή μετόχου που ασκεί τον έλεγχο της Εταιρείας ή άλλο νομικού προσώπου ή οντότητας που ελέγχεται από μέτοχο, ο οποίος ασκεί τον έλεγχο της Εταιρείας, δ) σύζυγος ή συγγενής πρώτου βαθμού με ένα από τα φυσικά πρόσωπα που αναφέρονται στις περιπτώσεις α' έως γ'. Ο διορισμός και η ανάκληση αντιπροσώπου γίνεται εγγράφως. Τα έγγραφα αντιπροσώπησης μπορούν να είναι ιδιωτικά, αρκεί να έχουν χρονολογία και να έχουν υπογραφεί από τον εκδότη τους. Τα έγγραφα αντιπροσώπησης και οποιαδήποτε άλλα έγγραφα νομιμοποίησης των αντιπροσώπων των μετόχων πρέπει να κατατεθούν νομίμως συμπληρωμένα και υπογεγραμμένα στα γραφεία της εταιρείας (επί της οδού Βάρης Κορωπίου 82, Κορωπί Αττικής-Τμήμα εξυπηρέτησης μετόχων) τρεις (3) τουλάχιστον ημέρες πριν την ημερομηνία συνεδρίασης της Έκτακτης Γενικής Συνέλευσης, αρχικά και κάθε επαναληπτικής. Δεν προβλέπεται από το καταστατικό της Εταιρείας η δυνατότητα ηλεκτρονικής κοινοποίησης του διορισμού και της ανάκλησης αντιπροσώπου. Έντυπα για την άσκηση του δικαιώματος ψήφου δι' αντιπροσώπου είναι διαθέσιμα σε έγχαρτη μορφή στα γραφεία της Εταιρείας και σε ηλεκτρονική μορφή στην ιστοσελίδα της εταιρείας: <http://www.technicalpress.gr>. ΙΙΙ. Δικαιώματα μειοψηφίας - Σύμφωνα με το άρθρο 39 παρ. 2, 2α, 4 και 5 του Κ.Ν. 2190/1920 οι μέτοχοι έχουν τα ακόλουθα δικαιώματα: α) Με αίτηση μετόχων, που εκπροσωπούν το ένα εικοστό (1/20) του καταβεβλημένου μετοχικού κεφαλαίου, το Διοικητικό Συμβούλιο υποχρεούται να εγγράψει στην ημερήσια διάταξη της Έκτακτης Γενικής Συνέλευσης πρόσθετα θέματα, εφόσον η αίτηση περιέλθει στο Διοικητικό Συμβούλιο μέχρι την 23/04/2013, δηλ. δεκαπέντε (15) τουλάχιστον ημέρες πριν από την Έκτακτη Γενική Συνέλευση. Τα πρόσθετα θέματα δημοσιεύονται ή γνωστοποιούνται με ευθύνη του Διοικητικού Συμβουλίου, κατά το άρθρο 26 του κ.ν.2190/1920, επτά (7) τουλάχιστον ημέρες πριν την Έκτακτη Γενική Συνέλευση, ήτοι μέχρι την 01/05/2013. Η αίτηση για την εγγραφή πρόσθετων θεμάτων θα πρέπει να συνοδεύεται από αιτιολόγηση ή από σχέδιο απόφασης προς έγκριση από την Έκτακτη Γενική Συνέλευση και η αναθεωρημένη ημερήσια διάταξη θα δημοσιοποιηθεί με τον ίδιο τρόπο, όπως η παρούσα, μέχρι την 25/04/2013, δηλ. δεκατρείς (13) ημέρες πριν την ημερομηνία της Έκτακτης Γενικής Συνέλευσης και ταυτόχρονα θα τεθεί στη διάθεση των μετόχων από την ιστοσελίδα της Εταιρείας, μαζί με την αιτιολόγηση ή το σχέδιο απόφασης που έχει υποβληθεί από τους μετόχους. β) Με αίτηση μετόχων που εκπροσωπούν το ένα εικοστό (1/20) του καταβεβλημένου μετοχικού κεφαλαίου, το Διοικητικό Συμβούλιο θέτει στη διάθεση των μετόχων, κατά τα οριζόμενα στο άρθρο 27 §3 του κ.ν. 2190/1920, μέχρι την 02/05/2013, δηλ. έξι (6) τουλάχιστον ημέρες πριν την ημερομηνία της Γενικής Συνέλευσης, σχέδια αποφάσεων για θέματα που έχουν περιληφθεί στην αρχική ή την αναθεωρημένη ημερήσια διάταξη, αν η σχετική αίτηση περιέλθει στο Διοικητικό Συμβούλιο επτά (7) τουλάχιστον ημέρες πριν από την ημερομηνία της Γενικής

Συνέλευσης, ήτοι μέχρι και την 01/05/2013. γ) Μετά από αίτηση οποιουδήποτε μετόχου, που θα υποβληθεί στην Εταιρεία, έως την 03/05/2013, δηλ. πέντε (5) τουλάχιστον πλήρεις ημέρες πριν από την Έκτακτη Γενική Συνέλευση, το Διοικητικό Συμβούλιο υποχρεούται να παράσχει στη Γενική Συνέλευση τις αιτούμενες πληροφορίες της Εταιρείας, εφόσον αυτές είναι χρήσιμες για την πραγματική εκτίμηση των θεμάτων της ημερήσιας διάταξης. Το Διοικητικό Συμβούλιο μπορεί να αρνηθεί την παροχή των πληροφοριών για αποχρώντα ουσιώδη λόγο, ο οποίος αναγράφεται στα πρακτικά. Το Διοικητικό Συμβούλιο μπορεί να απαντήσει ενιαία σε αιτήσεις μετόχων με το ίδιο περιεχόμενο. Υποχρέωση παροχής πληροφοριών δεν υφίσταται όταν οι σχετικές πληροφορίες διατίθενται ήδη στην ιστοσελίδα της Εταιρείας, ιδίως με την μορφή ερωτήσεων και απαντήσεων. δ) Με αίτηση μετόχων που εκπροσωπούν το ένα πέμπτο (1/5) του καταβεβλημένου μετοχικού κεφαλαίου, που θα υποβληθεί στην Εταιρεία, μέχρι την 03/05/2013, δηλ. πέντε (5) τουλάχιστον πλήρεις ημέρες πριν από την Έκτακτη Γενική Συνέλευση, το Διοικητικό Συμβούλιο υποχρεούται να παράσχει στη Γενική Συνέλευση πληροφορίες για την πορεία των εταιρικών υποθέσεων και την περιουσιακή κατάσταση της Εταιρείας. Το Διοικητικό Συμβούλιο μπορεί να αρνηθεί την παροχή των πληροφοριών για αποχρώντα ουσιώδη λόγο, ο οποίος αναγράφεται στα πρακτικά. Αντίστοιχες προθεσμίες για την άσκηση των δικαιωμάτων της μειοψηφίας των μετόχων ισχύουν και σε περίπτωση επαναληπτικών Γενικών Συνελεύσεων. Σε όλες τις ως άνω περιπτώσεις, οι αιτούντες μέτοχοι οφείλουν να αποδεικνύουν τη μετοχική τους ιδιότητα και τον αριθμό των μετοχών που κατέχουν κατά την άσκηση του σχετικού δικαιώματος. Τέτοια απόδειξη αποτελεί και η προσκόμιση βεβαίωσης από την ανώνυμη εταιρεία Ελληνικά Χρηματιστήρια Α.Ε ή η πιστοποίηση της μετοχικής ιδιότητας με απευθείας ηλεκτρονική σύνδεση μεταξύ του ως άνω φορέα και της Εταιρείας. IV. Λοιπές πληροφορίες - Η Πρόσκληση, το έντυπο διορισμού αντιπροσώπου, τα σχέδια αποφάσεων επί των θεμάτων της ημερήσιας διάταξης, καθώς και το πλήρες κείμενο των σχεδίων αποφάσεων, και λοιπών εγγράφων που πρόκειται να υποβληθούν στην Έκτακτη Γενική Συνέλευση και κάθε εν γένει στοιχείο του άρθρου 27§3 κ.ν.2190/1920, είναι διαθέσιμα σε ηλεκτρονική μορφή στην ιστοσελίδα της Εταιρείας (<http://www.technicalpress.gr>) μέχρι και την ημέρα της Έκτακτης Γενικής Συνέλευσης. Εάν για τεχνικούς λόγους δεν είναι δυνατή η πρόσβαση στα ανωτέρω στοιχεία μέσω διαδικτύου, αυτά διατίθενται σε έγχαρτη μορφή στην Εταιρεία, οδός Βάρης Κορωπίου 82, Κορωπί Αττικής, αλλά και αποστέλλονται ταχυδρομικώς άνευ χρέωσης σε κάθε μέτοχο που τα ζητά.

INTRAKOM A.E. ΣΥΜΜΕΤΟΧΩΝ

Έκτακτη Γενική Συνέλευση την 13/05/2013, ημέρα Δευτέρα και ώρα 10.00 π.μ. στο Β' κτιριακό συγκρότημα της Εταιρίας στην Παιανία Αττικής επί του 19ου χλμ. Λεωφόρου Μαρκοπούλου, για να συζητήσουν και να λάβουν απόφαση επί των ακολούθων θεμάτων της Ημερήσιας Διάταξης : Θέματα Ημερήσιας Διάταξης: 1. Τροποποίηση του άρθρου 21 παρ. 2 του Καταστατικού της Εταιρίας σχετικά με τη συγκρότηση του Διοικητικού Συμβουλίου. 2. Εκλογή νέου 7μελούς Διοικητικού Συμβουλίου της Εταιρίας με πενταετή θητεία και ορισμός των Ανεξαρτήτων Μη Εκτελεστικών Μελών αυτού, σύμφωνα με τις διατάξεις του Ν. 3016/2002, Περί Εταιρικής Διακυβέρνησης, ως ισχύει σήμερα. 3. Διάφορες Ανακοινώσεις: Σε περίπτωση μη επίτευξης της απαιτούμενης εκ του Νόμου απαρτίας για την λήψη απόφασης επί των ως άνω θεμάτων της Ημερήσιας Διάταξης, η Α' επαναληπτική συνεδρίαση θα συνέλθει την 24η Μαΐου 2013, ημέρα Παρασκευή και ώρα 10.00 π.μ. στον ίδιο χώρο, χωρίς τη δημοσίευση νεότερης Πρόσκλησης. Τα θέματα της Ημερήσιας Διάταξης της επαναληπτικής συνεδρίασης της ανωτέρω Έκτακτης Γενικής Συνέλευσης θα είναι τα ως άνω αναφερόμενα, με εξαίρεση τα θέματα επί των οποίων θα έχει καταστεί δυνατή η λήψη απόφασης. Σύμφωνα με το άρθρο 26 παρ. 2β του Κ.Ν. 2190/1920, ως τροποποιήθηκε με το άρθρο 3 του Ν. 3884/2010 και ισχύει, η Εταιρία ενημερώνει τους μετόχους για τα ακόλουθα : Α. ΔΙΚΑΙΩΜΑ ΣΥΜΜΕΤΟΧΗΣ ΚΑΙ ΨΗΦΟΥ - Στην Έκτακτη Γενική Συνέλευση δικαιούται να συμμετάσχει όποιος εμφανίζεται ως μέτοχος στα αρχεία του Συστήματος Άυλων Τίτλων που διαχειρίζεται η "Ελληνικά Χρηματιστήρια Α.Ε." (Ε.Χ.Α.Ε.), στο οποίο τηρούνται οι κινητές αξίες της Εταιρίας. Η απόδειξη της μετοχικής ιδιότητας γίνεται με την προσκόμιση σχετικής έγγραφης βεβαίωσης του ως άνω φορέα ή, εναλλακτικά, με απευθείας ηλεκτρονική σύνδεση της Εταιρίας με τα αρχεία του εν λόγω φορέα. Η ιδιότητα του μετόχου πρέπει να υφίσταται κατά την 08.05.2013 (Ημερομηνία Καταγραφής), ήτοι κατά την έναρξη της πέμπτης (5ης) ημέρας πριν από την ημέρα συνεδρίασης της Γενικής Συνέλευσης της 13.05.2013, και η σχετική έγγραφη βεβαίωση ή η ηλεκτρονική πιστοποίηση σχετικά με τη μετοχική ιδιότητα πρέπει να περιέλθει στην Εταιρία το αργότερο την 10.05.2013, ήτοι την τρίτη (3η) ημέρα πριν από τη συνεδρίαση της Γενικής Συνέλευσης. Για την επαναληπτική συνεδρίαση, η ιδιότητα του μετόχου πρέπει να υφίσταται κατά την έναρξη της 20.05.2013, ήτοι της τέταρτης ημέρας πριν από την ημερομηνία της επαναληπτικής συνεδρίασης (ημερομηνία καταγραφής επαναληπτικής συνεδρίασης), η δε σχετική έγγραφη βεβαίωση ή η ηλεκτρονική πιστοποίηση σχετικά με τη μετοχική ιδιότητα πρέπει να περιέλθει στην Εταιρία το αργότερο την 21.05.2013, ήτοι την τρίτη ημέρα πριν από τη συνεδρίαση της ως άνω Γενικής Συνέλευσης. Έναντι της Εταιρίας θεωρείται ότι έχει δικαίωμα συμμετοχής και ψήφου στη Γενική Συνέλευση μόνον όποιος φέρει την ιδιότητα του μετόχου κατά την αντίστοιχη Ημερομηνία Καταγραφής. Σε περίπτωση μη συμμόρφωσης προς τις διατάξεις του άρθρου 28α του Κ.Ν. 2190/1920, ο εν λόγω μέτοχος μετέχει στη Γενική Συνέλευση μόνο μετά από άδειά της. Η άσκηση των εν λόγω δικαιωμάτων (συμμετοχής και ψήφου) δεν προϋποθέτει τη δέσμευση των μετοχών του δικαιούχου, ούτε την τήρηση άλλης ανάλογης διαδικασίας, η οποία περιορίζει τη δυνατότητα πώλησης και μεταβίβασης αυτών κατά το χρονικό διάστημα που μεσολαβεί ανάμεσα στην Ημερομηνία Καταγραφής και στην ημερομηνία της Γενικής Συνέλευσης. Β. ΔΙΚΑΙΩΜΑΤΑ ΜΕΙΟΨΗΦΙΑΣ ΤΩΝ ΜΕΤΟΧΩΝ - (α) Με αίτηση μετόχων που εκπροσωπούν το ένα εικοστό (1/20) του καταβεβλημένου μετοχικού κεφαλαίου, το Διοικητικό Συμβούλιο της Εταιρίας υποχρεούται να εγγράψει στην ημερήσια διάταξη της Γενικής Συνέλευσης πρόσθετα θέματα, εάν η σχετική αίτηση περιέλθει στο Διοικητικό Συμβούλιο μέχρι την 28.04.2013, δηλ. δεκαπέντε (15) τουλάχιστον ημέρες πριν από τη Γενική Συνέλευση. Η αίτηση για την εγγραφή πρόσθετων θεμάτων στην ημερήσια διάταξη συνοδεύεται από αιτιολόγηση ή από σχέδιο απόφασης προς έγκριση στη Γενική Συνέλευση και η αναθεωρημένη ημερήσια διάταξη δημοσιοποιείται με τον ίδιο τρόπο όπως η προηγούμενη ημερήσια διάταξη, στις 30.04.2013, δηλ. δεκατρείς (13) ημέρες πριν από την ημερομηνία της Γενικής Συνέλευσης και ταυτόχρονα τίθεται στη διάθεση των μετόχων στην ιστοσελίδα της Εταιρίας, μαζί με την αιτιολόγηση ή το σχέδιο απόφασης που έχει υποβληθεί από τους μετόχους κατά τα προβλεπόμενα στο άρθρο 27 παρ. 3 του Κ.Ν. 2190/1920. (β) Με αίτηση μετόχων που εκπροσωπούν το ένα εικοστό (1/20) του καταβεβλημένου μετοχικού κεφαλαίου, το Διοικητικό Συμβούλιο θέτει στη διάθεση των μετόχων κατά τα οριζόμενα στο άρθρο 27 παρ. 3 του Κ.Ν. 2190/1920, το αργότερο μέχρι την 07.05.2013, ήτοι έξι (6) τουλάχιστον ημέρες πριν από την ημερομηνία της Γενικής Συνέλευσης, σχέδια αποφάσεων για θέματα που έχουν περιληφθεί στη αρχική ή την αναθεωρημένη ημερήσια διάταξη, αν η σχετική αίτηση περιέλθει στο Διοικητικό Συμβούλιο μέχρι την 06.05.2013, δηλ. επτά (7) τουλάχιστον ημέρες πριν από την ημερομηνία της Γενικής Συνέλευσης. (γ) Μετά από αίτηση οποιουδήποτε μετόχου που υποβάλλεται στην Εταιρία μέχρι τις 07.05.2013, δηλ. πέντε (5) τουλάχιστον πλήρεις ημέρες πριν από τη Γενική Συνέλευση, το Διοικητικό Συμβούλιο υποχρεούται να παρέχει στη Γενική Συνέλευση τις αιτούμενες συγκεκριμένες πληροφορίες για τις υποθέσεις της Εταιρίας, στο μέτρο που αυτές είναι χρήσιμες για την πραγματική εκτίμηση των θεμάτων της ημερήσιας διάταξης. Το Διοικητικό Συμβούλιο μπορεί να αρνηθεί την παροχή των πληροφοριών για αποχρώντα ουσιώδη λόγο, ο οποίος αναγράφεται στα πρακτικά. Το Διοικητικό Συμβούλιο μπορεί να απαντήσει ενιαία σε αιτήσεις μετόχων με το ίδιο περιεχόμενο. Υποχρέωση παροχής πληροφοριών δεν υφίσταται όταν οι σχετικές πληροφορίες διατίθενται ήδη στην ιστοσελίδα της Εταιρίας, ιδίως με τη μορφή ερωτήσεων και απαντήσεων. (δ) Μετά από αίτηση μετόχων που εκπροσωπούν το ένα πέμπτο (1/5) του καταβεβλημένου μετοχικού κεφαλαίου, η

οποία υποβάλλεται στην Εταιρία μέχρι τις 07.05.2013, δηλ. πέντε (5) τουλάχιστον πλήρεις ημέρες πριν από τη Γενική Συνέλευση, το Διοικητικό Συμβούλιο υποχρεούται να παρέχει στη Γενική Συνέλευση πληροφορίες για την πορεία των εταιρικών υποθέσεων και την περιουσιακή κατάσταση της Εταιρίας. Το Διοικητικό Συμβούλιο μπορεί να αρνηθεί την παροχή των πληροφοριών για αποχρώντα ουσιώδη λόγο, ο οποίος αναγράφεται στα πρακτικά. Αντίστοιχες προθεσμίες για τυχόν άσκηση δικαιωμάτων μειοψηφίας των μετόχων ισχύουν και σε περίπτωση επαναληπτικής Γενικής Συνέλευσης. Σε όλες τις ανωτέρω αναφερόμενες περιπτώσεις οι αιτούντες μέτοχοι οφείλουν να αποδεικνύουν τη μετοχική τους ιδιότητα και τον αριθμό των μετοχών που κατέχουν κατά την άσκηση του σχετικού δικαιώματος. Τέτοια απόδειξη αποτελεί και η προσκόμιση βεβαίωσης από το φορέα στον οποίο τηρούνται οι οικείες κινητές αξίες ή η πιστοποίηση της μετοχικής ιδιότητας με απευθείας ηλεκτρονική σύνδεση φορέα και Εταιρίας. Γ. ΔΙΑΔΙΚΑΣΙΑ ΓΙΑ ΤΗΝ ΑΣΚΗΣΗ ΔΙΚΑΙΩΜΑΤΟΣ ΨΗΦΟΥ ΜΕΣΩ ΑΝΤΙΠΡΟΣΩΠΟΥ - Ο μέτοχος συμμετέχει στη Γενική Συνέλευση και ψηφίζει είτε αυτοπροσώπως, είτε μέσω αντιπροσώπων. Κάθε μέτοχος μπορεί να διορίζει μέχρι τρεις (3) αντιπροσώπους. Νομικά πρόσωπα μετέχουν στη Γενική Συνέλευση ορίζοντας ως εκπροσώπους τους μέχρι τρία (3) φυσικά πρόσωπα. Ωστόσο, αν ο μέτοχος κατέχει μετοχές της Εταιρίας, οι οποίες εμφανίζονται σε περισσότερους του ενός λογαριασμούς αξιών, ο περιορισμός αυτός δεν εμποδίζει τον εν λόγω μέτοχο να ορίζει διαφορετικούς αντιπροσώπους για τις μετοχές που εμφανίζονται στον κάθε λογαριασμό αξιών σε σχέση με τη Γενική Συνέλευση. Αντιπρόσωπος που ενεργεί για περισσότερους μετόχους μπορεί να ψηφίζει διαφορετικά για κάθε μέτοχο. Ο αντιπρόσωπος μετόχου υποχρεούται να γνωστοποιεί στην Εταιρία, πριν από την έναρξη της συνεδρίασης της Γενικής Συνέλευσης, κάθε συγκεκριμένο γεγονός, το οποίο μπορεί να είναι χρήσιμο στους μετόχους για την αξιολόγηση του κινδύνου να εξυπηρετήσει ο αντιπρόσωπος άλλα συμφέροντα πλην των συμφερόντων του αντιπροσωπευόμενου μετόχου. Κατά την έννοια της παρούσας παραγράφου, μπορεί να προκύπτει σύγκρουση συμφερόντων ιδίως όταν ο αντιπρόσωπος: α) είναι μέτοχος που ασκεί τον έλεγχο της Εταιρίας ή είναι άλλο νομικό πρόσωπο ή οντότητα η οποία ελέγχεται από το μέτοχο αυτόν, β) είναι μέλος του Διοικητικού Συμβουλίου ή της εν γένει διοίκησης της Εταιρίας ή μετόχου που ασκεί τον έλεγχο της Εταιρίας, ή άλλου νομικού προσώπου ή οντότητας που ελέγχεται από μέτοχο ο οποίος ασκεί τον έλεγχο της Εταιρίας, γ) είναι υπάλληλος ή ορκωτός ελεγκτής της Εταιρίας ή μετόχου που ασκεί τον έλεγχο της Εταιρίας, ή άλλου νομικού προσώπου ή οντότητας που ελέγχεται από μέτοχο, ο οποίος ασκεί τον έλεγχο της Εταιρίας, δ) είναι σύζυγος ή συγγενής πρώτου βαθμού με ένα από τα φυσικά πρόσωπα που αναφέρονται στις περιπτώσεις (α) έως (γ). Ο διορισμός και η ανάκληση αντιπροσώπου του μετόχου γίνεται εγγράφως και κοινοποιείται στην Εταιρία με τους ίδιους τύπους, τουλάχιστον τρεις (3) ημέρες πριν από την ημερομηνία συνεδρίασης της Γενικής Συνέλευσης. Η Εταιρία έχει καταστήσει διαθέσιμο στην ιστοσελίδα της (www.intracom.gr) το έντυπο που χρησιμοποιεί για το διορισμό αντιπροσώπου. Το εν λόγω έντυπο κατατίθεται συμπληρωμένο και υπογεγραμμένο από το μέτοχο στο Τμήμα Εξυπηρέτησης μετόχων της Εταιρίας στη διεύθυνση: 19ο χιλ. Λεωφ. Μαρκοπούλου, 190 02 Παιανία, ή αποστέλλεται τηλεομοιοτυπικώς στο fax 210 667 4001, τρεις (3) τουλάχιστον ημέρες πριν από την ημερομηνία της Γενικής Συνέλευσης. Ο δικαιούχος καλείται να μεριμνά για την επιβεβαίωση της επιτυχούς αποστολής του εντύπου διορισμού αντιπροσώπου και της παραλαβής του από την Εταιρία, καλώντας στο τηλέφωνο: 210 667 4451 (Τμήμα Εξυπηρέτησης μετόχων). Το Καταστατικό της Εταιρίας παρότι προβλέπει τη δυνατότητα εξ αποστάσεως συμμετοχής των μετόχων στη ψηφοφορία, δεν έχουν εκδοθεί οι σχετικές υπουργικές αποφάσεις που αφορούν στις ελάχιστες τεχνικές προδιαγραφές για τη διασφάλιση της ταυτότητας του ψηφίζοντος μετόχου καθώς και την ασφάλεια της ηλεκτρονικής ή άλλης σύνδεσης. Δ. ΔΙΑΘΕΣΙΜΑ ΠΛΗΡΟΦΟΡΙΕΣ ΚΑΙ ΕΓΓΡΑΦΑ - Οι πληροφορίες και τα έγγραφα που προβλέπονται στο άρθρο 27 παρ. 3 του Κ.Ν. 2190/1920, θα διατίθενται σε έγχαρτη μορφή στα γραφεία της έδρας της Εταιρίας (19 χιλ. Λεωφ. Μαρκοπούλου, 190 02 Παιανία) από το Τμήμα Εξυπηρέτησης μετόχων και σε ηλεκτρονική μορφή με ανάρτησή τους στην ιστοσελίδα της Εταιρίας (www.intracom.gr).

ΠΛΑΙΣΙΟ COMPUTERS A.E.B.E.

Τακτική Γενική Συνέλευση την 14/05/2013, ημέρα Τρίτη και ώρα 17:00, στα γραφεία της έδρας της Εταιρείας που βρίσκονται στη Μαγούλα Αττικής (Θέση Σκλήρη – Έξοδος με αριθμό 2 της Αττικής Οδού), για συζήτηση και λήψη αποφάσεων επί των παρακάτω θεμάτων της ημερησίας διάταξης: Θέμα 1ο: Υποβολή και έγκριση της ετήσιας Οικονομικής Έκθεσης της Εταιρείας και του Ομίλου της 24ης εταιρικής χρήσης 2012 (01.01.2012-31.12.2012), μετά των ετησίων Οικονομικών Καταστάσεων (εταιρικών και ενοποιημένων) της εν λόγω εταιρικής χρήσης (01.01.2012-31.12.2012), καθώς και των σχετικών ετησίων Εκθέσεων του Διοικητικού Συμβουλίου και των Ελεγκτών. Θέμα 2ο: Έγκριση διάθεσης αποτελεσμάτων χρήσεως 2012 (01.01.2012- 31.12.2012) και διανομής (καταβολής) μερίσματος και παροχή προς το Διοικητικό Συμβούλιο των αναγκαίων εξουσιοδοτήσεων. Θέμα 3ο: Απαλλαγή των μελών του Διοικητικού Συμβουλίου και του Ορκωτού Ελεγκτή-Λογιστή από κάθε ευθύνη αποζημίωσης για τα πεπραγμένα της κλειόμενης 24ης εταιρικής χρήσης 2012 (01.01.2012-31.12.2012) καθώς και για τις ετήσιες Οικονομικές Καταστάσεις της εν λόγω χρήσεως. Θέμα 4ο: Εκλογή ενός (1) Τακτικού και ενός (1) Αναπληρωματικού Ορκωτού Ελεγκτή-Λογιστή από το Μητρώο Ορκωτών Ελεγκτών Λογιστών για την εταιρική χρήση 2013 (01.01.2013-31.12.2013) και καθορισμός της αμοιβής τους. Θέμα 5ο: Έγκριση καταβληθεισών αμοιβών στα μέλη του Διοικητικού Συμβουλίου για τις παρασχεθείσες από αυτά υπηρεσίες και καθορισμός νέων αμοιβών και μισθών των μελών του Διοικητικού Συμβουλίου, με παράλληλη έγκριση των σχετικών τροποποιήσεων των υφισταμένων σχετικών συμβάσεων κατ' άρθρο 23α του κ.ν. 2190/1920. Θέμα 6ο: Παροχή εγκρίσεως-αδείας προς τα μέλη του Διοικητικού Συμβουλίου και τους Διευθυντές της Εταιρείας για την συμμετοχή τους σε Διοικητικά Συμβούλια ή στην Διεύθυνση θυγατρικών ή συγγενών εταιρειών της Εταιρείας και κατ' επέκταση του Ομίλου, κατά το άρθρο 23 παρ. 1 του κ.ν. 2190/1920. Θέμα 7ο: Λοιπά θέματα και ανακοινώσεις. Σύμφωνα με τα άρθρα 26 παρ. 2β και 28α του κ.ν. 2190/1920, όπως ισχύουν μετά την τροποποίηση τους από το άρθρο 3 του ν. 3884/2010, η Εταιρεία ενημερώνει τους μετόχους για τα ακόλουθα: Α. ΔΙΚΑΙΩΜΑ ΣΥΜΜΕΤΟΧΗΣ ΚΑΙ ΨΗΦΟΥ - Κάθε μετοχή παρέχει δικαίωμα μίας ψήφου. Στην ετήσια Τακτική Γενική Συνέλευση δικαιούται να συμμετάσχει όποιος εμφανίζεται ως μέτοχος στα αρχεία του Συστήματος Αύλων Τίτλων που διαχειρίζεται η «Ελληνικά Χρηματιστήρια Α.Ε.» (Ε.Χ.Α.Ε.), στο οποίο τηρούνται οι κινητές αξίες (μετοχές) της Εταιρείας. Η απόδειξη της μετοχικής ιδιότητας γίνεται κατά ισοδύναμο τρόπο, είτε με την προσκόμιση σχετικής έγγραφης βεβαίωσης του ως άνω φορέα, είτε εναλλακτικά, με απευθείας ηλεκτρονική σύνδεση της Εταιρείας με τα αρχεία του εν λόγω φορέα. Η ιδιότητα του μετόχου πρέπει να υφίσταται κατά την 09.05.2013 (ημερομηνία καταγραφής), ήτοι κατά την έναρξη της πέμπτης (5ης) ημέρας πριν από την ημέρα συνεδρίασης της Γενικής Συνέλευσης της 14.05.2013, και η σχετική έγγραφη βεβαίωση ή εναλλακτικά η ηλεκτρονική πιστοποίηση σχετικά με την μετοχική ιδιότητα πρέπει να περιέλθει στην Εταιρεία το αργότερο την 11.05.2013, ήτοι την τρίτη (3η) ημέρα πριν από τη συνεδρίαση της Γενικής Συνέλευσης. Όσοι από τους μετόχους είναι νομικά πρόσωπα πρέπει εντός των ιδίων ως άνω προθεσμιών να καταθέσουν σύμφωνα με το νόμο τα νομιμοποιητικά τους έγγραφα. Έναντι της Εταιρείας θεωρείται ότι έχει δικαίωμα συμμετοχής και ψήφου στη Γενική Συνέλευση μόνον όποιος φέρει την ιδιότητα του μετόχου κατά την αντίστοιχη ημερομηνία καταγραφής. Σε περίπτωση μη συμμόρφωσης προς τις διατάξεις του άρθρου 28α του κ.ν. 2190/1920, ο εν λόγω μέτοχος μετέχει στη Γενική Συνέλευση μόνο μετά από άδειά της. Σημειώνεται ότι η άσκηση των εν λόγω δικαιωμάτων (συμμετοχής και ψήφου) δεν προϋποθέτει την δέσμευση των μετοχών του δικαιούχου ούτε την πώληση άλλης ανάλογης διαδικασίας, η οποία περιορίζει την δυνατότητα πώλησής και μεταβίβασης αυτών κατά το χρονικό διάστημα που μεσολαβεί ανάμεσα στην ημερομηνία καταγραφής και στην ημερομηνία της Γενικής Συνέλευσης. Β. ΔΙΚΑΙΩΜΑΤΑ ΜΕΙΟΨΗΦΙΑΣ ΤΩΝ ΜΕΤΟΧΩΝ - (α) Με αίτηση μετόχων που εκπροσωπούν το ένα εικοστό (1/20) του

καταβεβλημένου μετοχικού κεφαλαίου, το Διοικητικό Συμβούλιο της Εταιρείας υποχρεούται να εγγράψει στην ημερήσια διάταξη της ετήσιας Τακτικής Γενικής Συνέλευσης πρόσθετα θέματα, εάν η σχετική αίτηση περιέλθει στο Διοικητικό Συμβούλιο μέχρι την 29.04.2013, δηλ. δέκα πέντε (15) τουλάχιστον ημέρες πριν από την ετήσια Τακτική Γενική Συνέλευση. Η αίτηση για την εγγραφή πρόσθετων θεμάτων στην ημερήσια διάταξη συνοδεύεται από αιτιολόγηση ή από σχέδιο απόφασης προς έγκριση στην ετήσια Τακτική Γενική Συνέλευση και η αναθεωρημένη ημερήσια διάταξη δημοσιοποιείται με τον ίδιο τρόπο όπως η προηγούμενη ημερήσια διάταξη, την 01.05.2013, δηλ. δέκα τρεις (13) ημέρες πριν από την ημερομηνία της ετήσιας Τακτικής Γενικής Συνέλευσης και ταυτόχρονα τίθεται στη διάθεση των μετόχων στην ιστοσελίδα της Εταιρείας (ιδ. κατωτέρω), μαζί με την αιτιολόγηση ή το σχέδιο απόφασης που έχει υποβληθεί από τους μετόχους κατά τα προβλεπόμενα στο άρθρο 27 παρ. 3 του κ.ν. 2190/1920. (β) Με αίτηση μετόχων που εκπροσωπούν το ένα εικοστό (1/20) του καταβεβλημένου μετοχικού κεφαλαίου, το Διοικητικό Συμβούλιο θέτει στη διάθεση των μετόχων κατά τα οριζόμενα στο άρθρο 27 παρ. 3 του κ.ν. 2190/1920, το αργότερο μέχρι την 08.05.2013, ήτοι έξι (6) τουλάχιστον ημέρες πριν από την ημερομηνία της ετήσιας Τακτικής Γενικής Συνέλευσης, σχέδια αποφάσεων για θέματα που έχουν περιληφθεί στην αρχική ή την αναθεωρημένη ημερήσια διάταξη, αν η σχετική αίτηση περιέλθει στο Διοικητικό Συμβούλιο μέχρι την 07.05.2013, δηλ. επτά (7) τουλάχιστον ημέρες πριν από την ημερομηνία της ετήσιας Τακτικής Γενικής Συνέλευσης. (γ) Μετά από αίτηση οποιουδήποτε μετόχου που υποβάλλεται στην Εταιρεία μέχρι την 08.05.2013, δηλ. πέντε (5) τουλάχιστον πλήρεις ημέρες πριν από την ετήσια Τακτική Γενική Συνέλευση, το Διοικητικό Συμβούλιο υποχρεούται να παρέχει στη Γενική Συνέλευση τις απαιτούμενες συγκεκριμένες πληροφορίες για τις υποθέσεις της Εταιρείας, στο μέτρο που αυτές είναι χρήσιμες για την πραγματική εκτίμηση των θεμάτων της ημερήσιας διάταξης. Το Διοικητικό Συμβούλιο μπορεί να αρνηθεί την παροχή των πληροφοριών για αποχρώνα ουσιαστική λόγο, ο οποίος αναγράφεται στα πρακτικά. Το Διοικητικό Συμβούλιο μπορεί να απαντήσει ενιαία σε αιτήσεις μετόχων με το ίδιο περιεχόμενο. Υποχρέωση παροχής πληροφοριών δεν υφίσταται όταν οι σχετικές πληροφορίες διατίθενται ήδη στην ιστοσελίδα της Εταιρείας, ιδίως με την μορφή ερωτήσεων και απαντήσεων. (δ) Μετά από αίτηση μετόχων που εκπροσωπούν το ένα πέμπτο (1/5) του καταβεβλημένου μετοχικού κεφαλαίου, η οποία υποβάλλεται στην Εταιρεία μέχρι την 08.05.2013, δηλ. πέντε (5) τουλάχιστον πλήρεις ημέρες πριν από τη Γενική Συνέλευση, το Διοικητικό Συμβούλιο υποχρεούται να παρέχει στη Γενική Συνέλευση πληροφορίες για την πορεία των εταιρικών υποθέσεων και την περιουσιακή κατάσταση της Εταιρείας. Το Διοικητικό Συμβούλιο μπορεί να αρνηθεί την παροχή των πληροφοριών για αποχρώνα ουσιαστική λόγο, ο οποίος αναγράφεται στα πρακτικά. Επίσης με αίτηση μετόχων που εκπροσωπούν το ένα εικοστό (1/20) του καταβεβλημένου μετοχικού κεφαλαίου, το Διοικητικό Συμβούλιο υποχρεούται να ανακοινώνει στην Γενική Συνέλευση, τα ποσά που, κατά την τελευταία διετία, καταβλήθηκαν σε κάθε μέλος του Διοικητικού Συμβουλίου ή τους διευθυντές της Εταιρείας καθώς και κάθε παροχή προς τα πρόσωπα αυτά από οποιαδήποτε αιτία ή σύμβαση της Εταιρείας με αυτούς. Σε όλες τις ανωτέρω αναφερόμενες περιπτώσεις οι αιτούντες μέτοχοι οφείλουν να αποδεικνύουν τη μετοχική τους ιδιότητα και τον αριθμό των μετοχών που κατέχουν κατά την άσκηση του σχετικού δικαιώματος. Τέτοια απόδειξη αποτελεί και η προσκόμιση βεβαίωσης από τον φορέα στον οποίο τηρούνται οι οικείες κινητές αξίες ή η πιστοποίηση της μετοχικής ιδιότητας με απευθείας ηλεκτρονική σύνδεση φορέα και Εταιρείας. Γ. ΔΙΑΔΙΚΑΣΙΑ ΓΙΑ ΤΗΝ ΑΣΚΗΣΗ ΔΙΚΑΙΩΜΑΤΟΣ ΨΗΦΟΥ ΜΕΣΩ ΑΝΤΙΠΡΟΣΩΠΟΥ - Ο μέτοχος συμμετέχει στην ετήσια Τακτική Γενική Συνέλευση και ψηφίζει είτε αυτοπροσώπως είτε μέσω αντιπροσώπων. Κάθε μέτοχος μπορεί να διορίζει μέχρι τρεις (3) αντιπροσώπους. Νομικά πρόσωπα μετέχουν στη Γενική Συνέλευση ορίζοντας ως εκπροσώπους τους μέχρι τρία (3) φυσικά πρόσωπα. Ωστόσο, αν ο μέτοχος κατέχει μετοχές της Εταιρείας, οι οποίες εμφανίζονται σε περισσότερους του ενός λογαριασμούς αξιών, ο περιορισμός αυτός δεν εμποδίζει τον εν λόγω μέτοχο να ορίζει διαφορετικούς αντιπροσώπους για τις μετοχές που εμφανίζονται στον κάθε λογαριασμό αξιών σε σχέση με τη Γενική Συνέλευση. Αντιπρόσωπος που ενεργεί για περισσότερους μετόχους μπορεί να ψηφίζει διαφορετικά για κάθε μέτοχο. Ο αντιπρόσωπος μετόχου υποχρεούται να γνωστοποιεί στην Εταιρεία, πριν από την έναρξη της συνεδρίασης της Τακτικής Γενικής Συνέλευσης, κάθε συγκεκριμένο γεγονός, το οποίο μπορεί να είναι χρήσιμο στους μετόχους για την αξιολόγηση του κινδύνου να εξυτηρήσει ο αντιπρόσωπος άλλα συμφέροντα πλην συμφερόντων του αντιπροσωπευμένου μετόχου. Κατά την έννοια της παρούσας παραγράφου, μπορεί να προκύπτει σύγκρουση συμφερόντων ιδίως όταν ο αντιπρόσωπος: α) είναι μέτοχος που ασκεί τον έλεγχο της Εταιρείας ή είναι άλλο νομικό πρόσωπο ή οντότητα η οποία ελέγχεται από το μέτοχο αυτόν, β) είναι μέλος του Διοικητικού Συμβουλίου ή της εν γένει διοίκησης της Εταιρείας ή μετόχου που ασκεί τον έλεγχο της Εταιρείας, ή άλλου νομικού προσώπου ή οντότητας που ελέγχεται από μέτοχο ο οποίος ασκεί τον έλεγχο της Εταιρείας, γ) είναι υπάλληλος ή ορκωτός ελεγκτής της Εταιρείας ή μετόχου που ασκεί τον έλεγχο της Εταιρείας, ή άλλου νομικού προσώπου ή οντότητας που ελέγχεται από μέτοχο, ο οποίος ασκεί τον έλεγχο της Εταιρείας, δ) είναι σύζυγος ή συγγενής πρώτου βαθμού με ένα από τα φυσικά πρόσωπα που αναφέρονται στις ως άνω περιπτώσεις (α) έως (γ). Δ. ΔΙΑΘΕΣΙΜΑ ΕΓΓΡΑΦΑ - Το πλήρες κείμενο των σχεδίων αποφάσεων και τυχόν εγγράφων που προβλέπονται στο άρθρο 27 παρ. 3 περιπτώσεις γ' και δ' του κ.ν. 2190/1920 θα διατίθεται σε έγχαρτη μορφή στα γραφεία της έδρας της Εταιρείας (θέση Σκλήρη, Μαρούλα Αττικής). Ε. ΔΙΑΘΕΣΙΜΕΣ ΠΛΗΡΟΦΟΡΙΕΣ - Οι πληροφορίες του άρθρου 27 παρ. 3 του κ.ν. 2190/1920 θα διατίθενται σε ηλεκτρονική μορφή στην ιστοσελίδα της Εταιρείας www.plaisio.gr.

NEXANS ΕΛΛΑΣ Α.Β.Ε. *

Τακτική Γενική Συνέλευση στις 28/05/2013, ημέρα Τρίτη και ώρα 4.00' μ.μ. στο Ξενοδοχείο «Civitel Attik» στο Μαρούσι Αττικής, Επταλόφου 13 - 15, προς συζήτηση και λήψη αποφάσεων επί των κατωτέρω θεμάτων: Θέματα Ημερήσιας Διάταξης: 1. Υποβολή και ακρόαση της έκθεσης του Δ.Σ. και της έκθεσης του Ορκωτού Ελεγκτή επί της Ετήσιας Οικονομικής Έκθεσης της περιόδου 1.1. - 31.12.2012. 2. Έγκριση της Ετήσιας Οικονομικής Έκθεσης της περιόδου 1.1. - 31.12.2012 και της έκθεσης του Ορκωτού Ελεγκτή. 3. Απαλλαγή των μελών του Δ.Σ. και του Ορκωτού Ελεγκτή από κάθε ευθύνη αποζημίωσης επί της Ετήσιας Οικονομικής Έκθεσης και της εν γένει διοίκησης και διαχείρισης της περιόδου 1.1. - 31.12.2012. 4. Εκλογή Ορκωτών Ελεγκτών (τακτικού / αναπληρωματικού) για την χρήση από 1 Ιανουαρίου έως 31 Δεκεμβρίου 2013 και καθορισμός της αμοιβής αυτών. 5. Έγκριση καταβληθεισών αμοιβών και δαπανών και καθορισμός καταβλητέων αμοιβών και δαπανών των μελών του Δ.Σ. 6. Εκλογή νέων μελών του Διοικητικού Συμβουλίου. Σύμφωνα με τον Κ.Ν. 2190/1920 όπως ισχύει, το Διοικητικό Συμβούλιο ενημερώνει τους μετόχους της εταιρείας για τα ακόλουθα: Α. ΔΙΚΑΙΩΜΑ ΣΥΜΜΕΤΟΧΗΣ ΚΑΙ ΨΗΦΟΥ ΣΤΗ ΓΕΝΙΚΗ ΣΥΝΕΛΕΥΣΗ: Στη Γενική Συνέλευση της 28ης Μαΐου 2013 δικαιούται να συμμετέχει και να ψηφίζει όποιος εμφανίζεται ως μέτοχος της εταιρείας στα αρχεία του Συστήματος Αύλων Τίτλων (Σ.Α.Τ.) που διαχειρίζεται η «Ελληνικά Χρηματιστήρια Α.Ε.» (Ε.Χ.Α.Ε.), κατά την έναρξη της 23ης Μαΐου 2013 (Ημερομηνία Καταγραφής), δηλαδή κατά την έναρξη της πέμπτης (5ης) ημέρας πριν από την ημέρα συνεδρίασης της Γενικής Συνέλευσης. Η απόδειξη της μετοχικής

ιδιότητα κατά την Ημερομηνία Καταγραφής γίνεται με την προσκόμιση σχετικής έγγραφης βεβαίωσης του ως άνω φορέα (Ε.Χ.Α.Ε.) ή, εναλλακτικά, με απευθείας ηλεκτρονική σύνδεση της Εταιρείας με τα αρχεία αυτού. Η σχετική έγγραφη βεβαίωση της Ε.Χ.Α.Ε. ή η ηλεκτρονική πιστοποίηση σχετικά με τη μετοχική ιδιότητα πρέπει να περιέλθει στην εταιρεία το αργότερο έως την 25η Μαΐου 2013, ήτοι έως την τρίτη (3η) ημέρα πριν από την ημερομηνία της Γενικής Συνέλευσης, για να έχουν οι μέτοχοι δικαίωμα παραστάσεως και ψήφου στη Γενική Συνέλευση. Όσοι από τους μετόχους είναι νομικά πρόσωπα πρέπει, εντός της ίδιας προθεσμίας, να καταθέσουν σύμφωνα με το Νόμο και τα νομιμοποιητικά τους έγγραφα. Έναντι της εταιρείας θεωρείται ότι δικαίωμα συμμετοχής και ψήφου στη Γενική Συνέλευση έχει μόνον όποιος φέρει την ιδιότητα του μετόχου κατά την αντίστοιχη Ημερομηνία Καταγραφής. Σε περίπτωση μη συμμόρφωσης προς τις διατάξεις του άρθρου 28α του Κ.Ν. 2190/20, ο μέτοχος μετέχει στην Γενική Συνέλευση μόνο μετά από άδειά της. Η άσκηση των εν λόγω δικαιωμάτων δεν προϋποθέτει τη δέσμευση των μετοχών του δικαιούχου ούτε την τήρηση άλλης ανάλογης διαδικασίας, η οποία περιορίζει την δυνατότητα πώλησης και μεταβίβασης αυτών κατά το χρονικό διάστημα που μεσολαβεί ανάμεσα στην Ημερομηνία Καταγραφής και στη Γενική Συνέλευση. Κάθε μέτοχος παρέχει το δικαίωμα μίας ψήφου. Β. ΔΙΑΔΙΚΑΣΙΑ ΓΙΑ ΤΗΝ ΑΣΚΗΣΗ ΔΙΚΑΙΩΜΑΤΟΣ ΨΗΦΟΥ ΜΕΣΩ ΑΝΤΙΠΡΟΣΩΠΟΥ - Ο μέτοχος συμμετέχει στη Γενική Συνέλευση και ψηφίζει είτε αυτοπροσώπως είτε μέσω αντιπροσώπων. Κάθε μέτοχος μπορεί να διορίζει μέχρι τρεις (3) αντιπροσώπους και τα νομικά πρόσωπα - μέτοχοι μπορούν να ορίζουν ως εκπροσώπους τους μέχρι τρία (3) φυσικά πρόσωπα. Σε περίπτωση που μέτοχος κατέχει μετοχές της εταιρείας οι οποίες εμφανίζονται σε περισσότερους του ενός λογαριασμούς αξιών, αυτός μπορεί να ορίσει διαφορετικούς αντιπροσώπους για τις μετοχές που εμφανίζονται στον κάθε λογαριασμό αξιών. Αντιπρόσωπος που ενεργεί για περισσότερους μετόχους μπορεί να ψηφίζει διαφορετικά για κάθε μέτοχο. Το καταστατικό της εταιρείας δεν προβλέπει τη δυνατότητα συμμετοχής των μετόχων στη Γενική Συνέλευση με ηλεκτρονικά μέσα, χωρίς τη φυσική παρουσία τους στον τόπο διεξαγωγής της, ούτε τη δυνατότητα ψήφου εξ αποστάσεως είτε με ηλεκτρονικά μέσα είτε δι' αλληλογραφίας, ούτε επίσης τη δυνατότητα διορισμού και ανάκλησης αντιπροσώπου με ηλεκτρονικά μέσα. Έντυπα πληρεξουσιότητας για το διορισμό αντιπροσώπου και ανάκλησης της πληρεξουσιότητας θα είναι διαθέσιμα στους μετόχους: α) σε έντυπη μορφή στα γραφεία της εταιρείας (Λεωφ. Μεσογείων 15, 3ος όροφος, 115 26 Αθήνα, τηλ. 211 120 7770 & fax 211 120 7739) και β) σε ηλεκτρονική μορφή στην ιστοσελίδα της εταιρείας (www.nexans.gr). Τα ανωτέρω έντυπα πρέπει να κατατεθούν συμπληρωμένα και υπογεγραμμένα στην εταιρεία στην προαναφερόμενη υπό στοιχείο (α) διεύθυνση ή να αποσταλούν στον ως άνω αριθμό fax 211 120 7739, το αργότερο έως την 25η Μαΐου 2013, ήτοι τρεις (3) ημέρες πριν από την ημερομηνία της Γενικής Συνέλευσης. Ο δικαιούχος μέτοχος καλείται να μεριμνά για την επιβεβαίωση της επιτυχούς αποστολής των εντύπων διορισμού και ανάκλησης αντιπροσώπου και της παραλαβής τους από την εταιρεία, καλώντας στον ως άνω αριθμό τηλεφώνου 211 120 7770. Ο αντιπρόσωπος υποχρεούται να γνωστοποιεί στην εταιρεία, πριν από την έναρξη της συνεδρίασης της Γενικής Συνέλευσης κάθε συγκεκριμένο γεγονός, το οποίο μπορεί να είναι χρήσιμο στους μετόχους για την αξιολόγηση του κινδύνου να εξυπηρετήσει ο αντιπρόσωπος άλλα συμφέροντα πλην των συμφερόντων του μετόχου. Σύγκρουση συμφερόντων είναι δυνατόν να προκύπτει ιδίως όταν ο αντιπρόσωπος είναι: α) μέτοχος που ασκεί τον έλεγχο της εταιρείας ή άλλο νομικό πρόσωπο ή οντότητα που ελέγχεται από τον μέτοχο αυτόν, β) μέλος του Διοικητικού Συμβουλίου ή της εν γένει διοίκησης της εταιρείας ή μέτοχος που ασκεί τον έλεγχο της εταιρείας ή άλλο νομικό πρόσωπο ή οντότητας που ελέγχεται από μέτοχο ο οποίος ασκεί τον έλεγχο της εταιρείας, γ) υπάλληλος ή ορκωτός ελεγκτής της εταιρείας ή μετόχου που ασκεί τον έλεγχο της ή άλλο νομικού προσώπου ή οντότητας που ελέγχεται από μέτοχο ο οποίος ασκεί τον έλεγχο της εταιρείας, δ) σύζυγος ή συγγενής α' βαθμού με ένα από τα φυσικά πρόσωπα που αναφέρονται στις άνω περιπτώσεις (α) έως (γ). Γ. ΔΙΚΑΙΩΜΑΤΑ ΜΕΙΟΨΗΦΙΑΣ ΤΩΝ ΜΕΤΟΧΩΝ - (1) Μέτοχοι που εκπροσωπούν το ένα εικοστό (1/20) του καταβεβλημένου μετοχικού κεφαλαίου της εταιρείας μπορούν να ζητήσουν: α) την έγγραφη στην ημερήσια διάταξη της Γενικής Συνέλευσης πρόσθετων θεμάτων, με αίτησή τους που πρέπει να περιέλθει στο Δ.Σ. δεκαπέντε (15) τουλάχιστον ημέρες πριν από τη Γενική Συνέλευση, η οποία θα συνοδεύεται από αιτιολόγηση ή από σχέδιο απόφασης προς έγκριση στη Γενική Συνέλευση, β) να τεθούν στην διάθεση των μετόχων έξι (6) τουλάχιστον ημέρες πριν από τη Γενική Συνέλευση, σχέδια αποφάσεων για θέματα που έχουν περιληφθεί στην αρχική ή τυχόν αναθεωρημένη ημερήσια διάταξη, με αίτησή τους που πρέπει να περιέλθει στο Διοικητικό Συμβούλιο επτά (7) τουλάχιστον ημέρες πριν από τη Γενική Συνέλευση. (2) Με αίτηση μετόχων που εκπροσωπούν το ένα εικοστό (1/20) του καταβεβλημένου μετοχικού κεφαλαίου, το Διοικητικό Συμβούλιο υποχρεούται να ανακοινώνει στη Γενική Συνέλευση, εφόσον είναι τακτική, τα ποσά που, κατά την τελευταία διετία, καταβλήθηκαν σε κάθε μέλος του Διοικητικού Συμβουλίου ή τους Διευθυντές της Εταιρείας, καθώς και κάθε παροχή προς τα πρόσωπα αυτά από οποιαδήποτε αιτία ή σύμβαση της Εταιρείας με αυτούς. (3) Μέτοχοι που εκπροσωπούν το ένα πέμπτο (1/5) του καταβεβλημένου μετοχικού κεφαλαίου της εταιρείας δικαιούνται να ζητήσουν με αίτησή τους που υποβάλλεται στην εταιρεία πέντε (5) τουλάχιστον πλήρεις ημέρες πριν από τη Γενική Συνέλευση, την παροχή από το Διοικητικό Συμβούλιο στη Γενική Συνέλευση πληροφοριών για την πορεία των εταιρικών υποθέσεων και την περιουσιακή κατάσταση της εταιρείας. (4) Οποιοσδήποτε μέτοχος μπορεί να ζητήσει, με αίτησή του που υποβάλλεται στην εταιρεία πέντε (5) τουλάχιστον πλήρεις ημέρες πριν από τη Γενική Συνέλευση, την παροχή από το Διοικητικό Συμβούλιο στη Γενική Συνέλευση συγκεκριμένων πληροφοριών για τις υποθέσεις της Εταιρείας, στο μέτρο που αυτές είναι χρήσιμες για την πραγματική εκτίμηση των θεμάτων της ημερήσιας διάταξης. Σε όλες τις ανωτέρω περιπτώσεις, οι αιτούντες μέτοχοι οφείλουν να αποδεικνύουν τη μετοχική τους ιδιότητα και τον αριθμό των μετοχών που κατέχουν κατά την άσκηση του σχετικού δικαιώματος. Τέτοια απόδειξη αποτελεί η προσκόμιση βεβαίωσης από την Ε.Χ.Α.Ε. ή η πιστοποίηση της μετοχικής ιδιότητας με απευθείας ηλεκτρονική σύνδεση του αρχείου της Ε.Χ.Α.Ε. και της Εταιρείας. Δ. ΔΙΑΘΕΣΙΜΑ ΕΓΓΡΑΦΑ ΚΑΙ ΠΛΗΡΟΦΟΡΙΕΣ - Η παρούσα πρόσκληση, τα έγγραφα που πρόκειται να υποβληθούν στη Γενική Συνέλευση, τα σχέδια των αποφάσεων για τα θέματα της ημερήσιας διάταξης, τα έντυπα για την ψήφο μέσω αντιπροσώπου και την ανάκλησή του και οι λοιπές πληροφορίες του άρθρου 27 §3 του Κ.Ν. 2190/20 θα είναι διαθέσιμα σε ηλεκτρονική μορφή στην ιστοσελίδα της Εταιρείας (www.nexans.gr). Επίσης, όλα τα ανωτέρω έγγραφα θα είναι διαθέσιμα και σε έντυπη μορφή στα κεντρικά γραφεία της εταιρείας (Λεωφ. Μεσογείων 15, 3ος όροφος, 115 26 Αθήνα, τηλ. 211 120 7770 & fax 211 120 7739), από όπου οι μέτοχοι μπορούν να λαμβάνουν αντίγραφα.

ΕΜΠΟΡΙΚΗ ΕΙΣΑΓΩΓΙΚΗ ΑΥΤΟΚΙΝΗΤΩΝ ΔΙΤΡΟΧΩΝ ΚΑΙ ΜΗΧΑΝΩΝ ΘΑΛΑΣΣΗΣ Α.Ε.Ε. *

Τακτική Γενική Συνέλευση, που θα λάβει χώρα την **29/05/2013**, ημέρα Τετάρτη και **ώρα 14:00**, στην έδρα της Εταιρείας στον Ασπρόπυργο Αττικής (θέση Κύριλλος Τ.Κ. 19300 – Κτίριο ΜΟΤΟΔΥΝΑΜΙΚΗ Α.Ε.Ε.) και θα αποφανθεί επί των κατωτέρω θεμάτων ημερήσιας διάταξης. Σε περίπτωση μη επίτευξης της απαιτούμενης εκ του Νόμου απαρτίας για τη λήψη απόφασης σε οποιοδήποτε από τα θέματα της ημερήσιας διάταξης, η τυχόν Α' Επαναληπτική Συνέλευση θα συνέλθει στις 12 Ιουνίου 2013, ημέρα Τετάρτη και ώρα 14.00 στον ίδιο τόπο και χώρο, και η τυχόν Β' Επαναληπτική Συνέλευση, σε περίπτωση εκ νέου μη επίτευξης απαρτίας, στις 26 Ιουνίου 2013 ημέρα Τετάρτη και ώρα 14.00 στον ίδιο τόπο και χώρο χωρίς δημοσίευση νεότερης πρόσκλησης. ΘΕΜΑΤΑ ΗΜΕΡΗΣΙΑΣ ΔΙΑΤΑΞΗΣ: Υποβολή και έγκριση της Ετήσιας Οικονομικής Έκθεσης της Εταιρείας και του Ομίλου για την εταιρική χρήση 01.01.2012 - 31.12.2012, μετά των Ετήσιων Οικονομικών Καταστάσεων Εταιρείας και Ομίλου (ενοποιημένων) της ανωτέρω εταιρικής χρήσης, καθώς και των σχετικών εκθέσεων του Διοικητικού Συμβουλίου και των Ορκωτών Ελεγκτών-Λογιστών. Απαλλαγή των μελών του Διοικητικού Συμβουλίου και των Ελεγκτών από κάθε ευθύνη αποζημίωσης για τα πεπραγμένα της εταιρικής χρήσης 01.01.2012 - 31.12.2012.

Εκλογή Ορκωτών Ελεγκτών Λογιστών για την εταιρική χρήση 2013 (01.01.2013 -31.12.2013) και καθορισμός αμοιβής τους. Ορισμός μελών της Επιτροπής Ελέγχου του Διοικητικού Συμβουλίου κατ' άρθρο 37 ν. 3693/2008. Έγκριση καταβολής αμοιβών στα μέλη του Διοικητικού Συμβουλίου για τη χρήση 2012 και προέγκριση αμοιβών για τη χρήση 2013. Έκδοση κοινών ομολογιακών δανείων μέχρι του ποσού των ευρώ 3.000.000,00 κατ' άρθρο 1§2 ν. 3156/2003 και παροχή εξουσιοδότησης στα μέλη του Διοικητικού Συμβουλίου για την υπογραφή τους. Αγορά ιδίων μετοχών. Διάφορες Ανακοινώσεις. Σύμφωνα με το άρθρο 26 παρ.2β του Κ.Ν. 2190/1920, ως τροποποιήθηκε με το άρθρο 3 του ν. 3884/2010 και ισχύει, η Εταιρεία ενημερώνει τους μετόχους τα ακόλουθα: ΔΙΚΑΙΩΜΑ ΣΥΜΜΕΤΟΧΗΣ - Στην Τακτική Γενική Συνέλευση δικαιούται να συμμετέχει όποιος εμφανίζεται ως μέτοχος στα αρχεία του Συστήματος Άυλων Τίτλων που διαχειρίζεται η «Ελληνικά Χρηματιστήρια Α.Ε.» (Ε.Χ.Α.Ε.), στο οποίο τηρούνται οι κινητές αξίες της Εταιρείας. Η απόδειξη της μετοχικής ιδιότητας γίνεται με την προσκόμιση σχετικής έγγραφης βεβαίωσης του ως άνω φορέα ή εναλλακτικά με απευθείας ηλεκτρονική σύνδεση της Εταιρείας με τα αρχεία του τελευταίου. Η ιδιότητα του μετόχου πρέπει να υφίσταται κατά την 24η.05.2013 (ημερομηνία Καταγραφής), ήτοι κατά την έναρξη της πέμπτης (5ης) ημέρας πριν από την ημέρα συνεδρίασης της Γενικής Συνέλευσης, της 29ης.5.2013, και η σχετική βεβαίωση σχετικά με τη μετοχική ιδιότητα πρέπει να περιέλθει στην Εταιρεία το αργότερο την 26η.05.2013, ήτοι την τρίτη (3η) ημέρα πριν τη συνεδρίαση της ως άνω Τακτικής Γενικής Συνέλευσης. Για την Α' Επαναληπτική Τακτική Γενική Συνέλευση η ιδιότητα του Μετόχου πρέπει να υφίσταται κατά την έναρξη της 8ης.06.2013, ήτοι της τέταρτης ημέρας πριν από την ημερομηνία συνεδρίασης της Α' Επαναληπτικής Τακτικής Γενικής Συνέλευσης, η δε σχετική έγγραφη βεβαίωση σχετικά με τη μετοχική ιδιότητα πρέπει να περιέλθει στην Εταιρεία το αργότερο την 09.06.2013, ήτοι την τρίτη (3) ημέρα πριν από τη συνεδρίαση της ως άνω Επαναληπτικής Γενικής Συνέλευσης. Για την Β' Επαναληπτική Τακτική Γενική Συνέλευση η ιδιότητα του Μετόχου πρέπει να υφίσταται κατά την έναρξη της 22ας.06.2013, ήτοι της τέταρτης ημέρας πριν από την ημερομηνία συνεδρίασης της Β' Επαναληπτικής Τακτικής Γενικής Συνέλευσης, η δε σχετική έγγραφη βεβαίωση σχετικά με τη μετοχική ιδιότητα πρέπει να περιέλθει στην Εταιρεία το αργότερο την 23.06.2013, ήτοι την τρίτη (3) ημέρα πριν από τη συνεδρίαση της ως άνω Επαναληπτικής Γενικής Συνέλευσης. Έναντι της Εταιρείας θεωρείται ότι έχει δικαίωμα συμμετοχής και ψήφου στη Γενική Συνέλευση, μόνο όποιος φέρει την ιδιότητα του μετόχου κατά την αντίστοιχη ημερομηνία καταγραφής. Σε περίπτωση μη συμμόρφωσης προς τις διατάξεις του άρθρου 28α του Κ.Ν. 2190/1920, ο εν λόγω μέτοχος μετέχει στη Γενική Συνέλευση μόνο μετά από άδεια της. Η άσκηση των εν λόγω δικαιωμάτων δεν προϋποθέτει τη δέσμευση των μετόχων του δικαιώχου, ούτε την τήρηση άλλης ανάλογης διαδικασίας, η οποία περιορίζει την δυνατότητα πώλησης και μεταβίβασης αυτών κατά το χρονικό διάστημα που μεσολαβεί ανάμεσα στην ημερομηνία καταγραφής και στη Γενική Συνέλευση. ΔΙΚΑΙΩΜΑΤΑ ΜΕΙΟΨΗΦΙΑΣ ΤΩΝ ΜΕΤΟΧΩΝ - (α) Με αίτηση μετόχων που εκπροσωπούν το ένα εικοστό (1/20) του καταβεβλημένου μετοχικού κεφαλαίου, το Διοικητικό Συμβούλιο της Εταιρείας υποχρεούται να εγγράψει στην ημερήσια διάταξη της Γενικής Συνέλευσης πρόσθετα θέματα, εάν η σχετική αίτηση περιέλθει στο Διοικητικό Συμβούλιο μέχρι την 14.05.2013 δηλ. δεκαπέντε (15) τουλάχιστον ημέρες πριν από τη Γενική Συνέλευση. Η αίτηση για την εγγραφή πρόσθετων θεμάτων στην ημερήσια διάταξη συνοδεύεται από αιτιολόγηση ή από σχέδιο απόφασης προς έγκριση στη Γενική Συνέλευση και η αναθεωρημένη ημερήσια διάταξη δημοσιοποιείται με τον ίδιο τρόπο όπως η προηγουμένη ημερήσια διάταξη, στις 16.05.2013, δηλ. δεκατρείς (13) ημέρες πριν από την ημερομηνία της Γενικής Συνέλευσης και ταυτόχρονα τίθεται στη διάθεση των μετόχων στην ιστοσελίδα της Εταιρείας, μαζί με την αιτιολόγηση ή το σχέδιο απόφασης που έχει υποβληθεί από τους μετόχους κατά τα προβλεπόμενα στο άρθρο 27 παρ. 3 του Κ.Ν. 2190/1920. (β) Με αίτηση μετόχων που εκπροσωπούν το ένα εικοστό (1/20) του καταβεβλημένου μετοχικού κεφαλαίου, το Διοικητικό Συμβούλιο θέτει στη διάθεση των μετόχων κατά τα οριζόμενα στο άρθρο 27 παρ. 3 του Κ.Ν. 2190/1920, το αργότερο μέχρι την 23.05.2013, ήτοι έξι (6) τουλάχιστον ημέρες πριν από την ημερομηνία της Γενικής Συνέλευσης, σχέδια αποφάσεων για θέματα που έχουν περιληφθεί στη αρχική ή την αναθεωρημένη ημερήσια διάταξη, αν η σχετική αίτηση περιέλθει στο Διοικητικό Συμβούλιο μέχρι την 22.05.2013 δηλ. επτά (7) τουλάχιστον ημέρες πριν από την ημερομηνία της Γενικής Συνέλευσης. (γ) Μετά από αίτηση οποιουδήποτε μετόχου που υποβάλλεται στην Εταιρεία μέχρι την 23.05.2013, δηλ. πέντε (5) τουλάχιστον πλήρεις ημέρες πριν από τη Γενική Συνέλευση, το Διοικητικό Συμβούλιο υποχρεούται να παρέχει στη Γενική Συνέλευση τις αιτούμενες συγκεκριμένες πληροφορίες για τις υποθέσεις της Εταιρείας, στο μέτρο που αυτές είναι χρήσιμες για την πραγματική εκτίμηση των θεμάτων της ημερήσιας διάταξης. Το Διοικητικό Συμβούλιο μπορεί να αρνηθεί την παροχή των πληροφοριών για αποχρώντα ουσιώδη λόγο, ο οποίος αναγράφεται στα πρακτικά. Το Διοικητικό Συμβούλιο μπορεί να απαντήσει ενιαία σε αιτήσεις μετόχων με το ίδιο περιεχόμενο. Υποχρέωση παροχής πληροφοριών δεν υφίσταται όταν οι σχετικές πληροφορίες διατίθενται ήδη στην ιστοσελίδα της Εταιρείας, ιδίως με τη μορφή ερωτήσεων και απαντήσεων. (δ) Μετά από αίτηση μετόχων που εκπροσωπούν το ένα πέμπτο (1/5) του καταβεβλημένου μετοχικού κεφαλαίου η οποία υποβάλλεται στην Εταιρεία μέχρι την 23.05.2013, δηλ. πέντε (5) τουλάχιστον πλήρεις ημέρες πριν από τη Γενική Συνέλευση, το Διοικητικό Συμβούλιο υποχρεούται να παρέχει στη Γενική Συνέλευση πληροφορίες για την πορεία των εταιρικών υποθέσεων και την περιουσιακή κατάσταση της Εταιρείας. Το Διοικητικό Συμβούλιο μπορεί να αρνηθεί την παροχή των πληροφοριών για αποχρώντα ουσιώδη λόγο, ο οποίος αναγράφεται στα πρακτικά. Αντίστοιχες προθεσμίες για τυχόν άσκηση δικαιωμάτων μειοψηφίας των μετόχων ισχύουν και σε περίπτωση Επαναληπτικών Γενικών Συνελεύσεων. Σε όλες τις ανωτέρω αναφερόμενες περιπτώσεις οι αιτούντες μέτοχοι οφείλουν να αποδεικνύουν τη μετοχική τους ιδιότητα και τον αριθμό των μετοχών που κατέχουν κατά την άσκηση του σχετικού δικαιώματος. Τέτοια απόδειξη αποτελεί και η προσκόμιση βεβαίωσης από τον φορέα στον οποίο τηρούνται οι οικείες κινητές αξίες ή η πιστοποίηση της μετοχικής ιδιότητας με απευθείας ηλεκτρονική σύνδεση φορέα και Εταιρείας. Στην Τακτική Γενική Συνέλευση της 29ης-05-2013 έχουν δικαίωμα να λάβουν μέρος και να ψηφίσουν όλοι οι Μέτοχοι, είτε αυτοπροσώπως είτε με αντιπρόσωπο, υπογράφοντας σχετική εξουσιοδότηση, που είναι διαθέσιμη στην ιστοσελίδα της Εταιρείας (www.motodynamics.gr) και στο Τμήμα Εξυπηρέτησης Μετόχων της Εταιρείας (Ασπρόπυργος, θέση Κύριλλος, τηλ.: 2106293583, fax: 2106293540). Τα τυχόν έγγραφα νομιμοποίησης αντιπροσώπων των Μετόχων, πρέπει να κατατεθούν στο Τμήμα Εξυπηρέτησης Μετόχων της Εταιρείας (τηλ: 210 6293583, φαξ: 210 6293540), πέντε (5) τουλάχιστον πλήρεις ημέρες πριν από την ημέρα συνεδρίασης της Τακτικής Γενικής Συνέλευσης, δηλαδή μέχρι και τις 23.05.2013. Το πλήρες κείμενο των εγγράφων και των σχεδίων αποφάσεων είναι διαθέσιμα στο Τμήμα Εξυπηρέτησης Μετόχων της Εταιρείας, στην θέση Κύριλλος, Ασπρόπυργου Αττικής. Η παρούσα με τις απαραίτητες πληροφορίες αναφορικά με τα δικαιώματα των Μετόχων της, εμφανίζεται στην επίσημη ιστοσελίδα της Εταιρείας www.motodynamics.gr.

QUEST ΣΥΜΜΕΤΟΧΩΝ Α.Ε.

Τακτική Γενική Συνέλευση στις 06/06/2013, ημέρα Πέμπτη και ώρα 16:00 στα γραφεία της έδρας της Εταιρείας, οδός Αργυρουπόλεως 2Α, 5ος όροφος – Καλλιθέα Αττικής, για να συζητήσουν και λάβουν απόφαση επί των παρακάτω θεμάτων ημερήσιας διάταξης: Υποβολή για έγκριση των οικονομικών καταστάσεων της 31ης Δεκεμβρίου 2012 (ατομικών και ενοποιημένων), σύμφωνα με τα Διεθνή Πρότυπα Χρηματοοικονομικής Αναφοράς (ΔΠΧΑ), μετά των επ' αυτών Εκθέσεων του Διοικητικού Συμβουλίου και των Ελεγκτών. Απαλλαγή από κάθε ευθύνη για αποζημίωση των μελών του Διοικητικού Συμβουλίου και των Ελεγκτών για τη χρήση που έληξε την 31η Δεκεμβρίου 2012 και έγκριση των διαχειριστικών πράξεων και των πράξεων εκπροσώπησης του Διοικητικού Συμβουλίου της Εταιρείας. Εκλογή ελεγκτικής εταιρείας Ορκωτών Ελεγκτών-Λογιστών για τη χρήση 1/1/2013 – 31/12/2013 και ορισμός της αμοιβής της. Έγκριση αμοιβών και αποζημιώσεων των μελών του Διοικητικού Συμβουλίου για τη χρήση 2012 και προέγκριση αμοιβών και

αποζημιώσεων για τη χρήση 2013. Εκλογή νέου Διοικητικού Συμβουλίου - Ορισμός ανεξάρτητων μη εκτελεστικών μελών. Ορισμός μελών Επιτροπής Ελέγχου σύμφωνα με το άρθρο 37 του Ν. 3693/2008. Χορήγηση αδείας στα μέλη του Διοικητικού Συμβουλίου και σε διευθυντές της Εταιρείας για διενέργεια των πράξεων που προβλέπονται στο άρθρο 23 παρ. 1 του κ.ν. 2190/20, όπως ισχύει. Διάφορες ανακοινώσεις. α. Δικαίωμα Συμμετοχής και Ψήφου στην Τακτική Γενική Συνέλευση: Στην Τακτική Γενική Συνέλευση δικαιούται να συμμετέχει και να ψηφίζει κάθε μέτοχος. Κάθε μετοχή της Εταιρείας παρέχει δικαίωμα μίας (1) ψήφου. Στην Τακτική Γενική Συνέλευση δικαιούται να συμμετέχει όποιος εμφανίζεται ως μέτοχος στα αρχεία του Συστήματος Άυλων Τίτλων (Σ.Α.Τ.), που διαχειρίζεται η "Ελληνικά Χρηματιστήρια Α.Ε." (Ε.Χ.Α.Ε.), όπου τηρούνται οι κινητές αξίες (μετοχές) της Εταιρείας. Η ιδιότητα του μετόχου πρέπει να υφίσταται κατά την έναρξη της πέμπτης (5ης) ημέρας πριν από την ημέρα συνεδρίασης της Τακτικής Γενικής Συνέλευσης της 6ης Ιουνίου 2013, ήτοι κατά την έναρξη της 1ης Ιουνίου 2013. Η μετοχική ιδιότητα κατά την ημερομηνία καταγραφής θα αποδεικνύεται μέσω της απευθείας ηλεκτρονικής σύνδεσης της Εταιρείας με τα αρχεία του Σ.Α.Τ. Σε περίπτωση μη συμμόρφωσης με τις διατάξεις του άρθρου 28α του κ.ν. 2190/20, ο εν λόγω μέτοχος μετέχει στην Τακτική Γενική Συνέλευση μόνο μετά από άδεια της. Σημειώνεται ότι η άσκηση των εν λόγω δικαιωμάτων συμμετοχής και ψήφου δεν προϋποθέτει τη δέσμευση των μετοχών του δικαιούχου ούτε την τήρηση άλλης ανάλογης διαδικασίας, η οποία περιορίζει τη δυνατότητα πώλησης και μεταβίβασης αυτών κατά το χρονικό διάστημα που μεσολαβεί ανάμεσα στην ημερομηνία καταγραφής και στην ημερομηνία συνεδρίασης της οικείας Τακτικής Γενικής Συνέλευσης. Σε περίπτωση μη επίτευξης της απαιτούμενης απαρτίας, για τα θέματα της ημερήσιας διάταξης, οι Μέτοχοι καλούνται την 20η Ιουνίου 2013, ημέρα Πέμπτη και ώρα 16:00 στα γραφεία της έδρας της Εταιρείας, Αργυρουπόλεως 2Α, Καλλιθέα, σε Επαναληπτική Γενική Συνέλευση στην οποία έχουν δικαίωμα συμμετοχής και ψήφου οι Μέτοχοι οι οποίοι θα είναι εγγεγραμμένοι στο αρχείο μετόχων της Εταιρείας κατά την έναρξη της 16ης Ιουνίου 2013 (ημερομηνία καταγραφής). β. Διαδικασία για την άσκηση δικαιώματος ψήφου μέσω αντιπροσώπου/πων: Ο μέτοχος συμμετέχει στην Τακτική Γενική Συνέλευση της Εταιρείας και ψηφίζει είτε αυτοπροσώπως είτε μέσω αντιπροσώπων. Κάθε μέτοχος μπορεί να διορίζει μέχρι τρεις (3) αντιπροσώπους. Ωστόσο, αν ο μέτοχος κατέχει μετοχές της Εταιρείας, οι οποίες εμφανίζονται σε περισσότερους του ενός λογαριασμούς αξιών, ο περιορισμός αυτός δεν εμποδίζει τον μέτοχο να ορίζει διαφορετικούς αντιπροσώπους για τις μετοχές που εμφανίζονται στον κάθε λογαριασμό αξιών σε σχέση με την Τακτική Γενική Συνέλευση. Αντιπρόσωπος που ενεργεί για περισσότερους μετόχους μπορεί να ψηφίζει διαφορετικά για κάθε μέτοχο. Νομικά πρόσωπα μετέχον στην γενική συνέλευση ορίζοντας ως εκπροσώπους τους μέχρι τρία (3) φυσικά πρόσωπα. Ο μέτοχος μπορεί να διορίσει αντιπρόσωπο για μία και μόνη γενική συνέλευση ή για όσες συνελεύσεις λάβουν χώρα εντός ορισμένου χρόνου. Ο αντιπρόσωπος ψηφίζει σύμφωνα με τις οδηγίες του μετόχου, εφόσον υφίστανται, και υποχρεούται να αρχειοθετεί τις οδηγίες ψήφου για τουλάχιστον ένα (1) έτος, από την υποβολή του πρακτικού της γενικής συνέλευσης στη δημόσια αρχή, ή εάν η απόφαση υποβάλλεται σε δημοσιότητα από την καταχώρηση αυτής στο Μητρώο Ανωνύμων Εταιρειών. Ο αντιπρόσωπος μετόχου υποχρεούται να γνωστοποιεί στην εταιρεία, πριν από την έναρξη της συνεδρίασης της Τακτικής Γενικής Συνέλευσης, κάθε συγκεκριμένο γεγονός το οποίο μπορεί να είναι χρήσιμο στους μετόχους για την αξιολόγηση του κινδύνου να εξυπηρετήσει ο αντιπρόσωπος άλλα συμφέροντα πλην των συμφερόντων του μετόχου. Σύγκρουση συμφερόντων μπορεί να προκύπτει ιδίως όταν ο αντιπρόσωπος: α) είναι μέτοχος που ασκεί τον έλεγχο της εταιρείας ή είναι άλλο νομικό πρόσωπο η οντότητα η οποία ελέγχεται από το μέτοχο αυτόν, β) είναι μέλος του διοικητικού συμβουλίου ή της εν γένει διοίκησης της εταιρείας ή μετόχου που ασκεί τον έλεγχο της εταιρείας, ή άλλου νομικού προσώπου ή οντότητας που ελέγχεται από μέτοχο ο οποίος ασκεί τον έλεγχο της εταιρείας, γ) είναι υπάλληλος ή ορκωτός ελεγκτής της εταιρείας ή μετόχου που ασκεί τον έλεγχο της εταιρείας, ή άλλου νομικού προσώπου ή οντότητας που ελέγχεται από μέτοχο, ο οποίος ασκεί τον έλεγχο της εταιρείας, δ) είναι σύζυγος ή συγγενής πρώτου βαθμού με ένα από τα φυσικά πρόσωπα που αναφέρονται στις περιπτώσεις α' έως γ'. Ο διορισμός και η ανάκληση αντιπροσώπου του μετόχου γίνεται εγγράφως και κοινοποιείται στην εταιρεία, τουλάχιστον τρεις (3) ημέρες πριν από την ορισθείσα ημερομηνία συνεδρίασης της Τακτικής Γενικής Συνέλευσης, ήτοι την 31η Μαΐου 2013 (δεδομένο ότι η 1η και 2α Ιουνίου 2013 είναι μη εργάσιμες ημέρες). Η Εταιρεία έχει καταστήσει διαθέσιμο στην ιστοσελίδα της (www.quest.gr) στο διαδίκτυο, το έντυπο που χρησιμοποιεί για το διορισμό πληρεξουσίου αντιπροσώπου. Το εν λόγω έντυπο κατατίθεται συμπληρωμένο και υπογεγραμμένο από το μέτοχο στα Γραφεία της Εταιρείας, στη διεύθυνση Αργυρουπόλεως 2Α – Καλλιθέα Αττικής (Υπηρεσία Εξυπηρέτησης Μετόχων, υπεύθυνος κ. Δημήτριος Παπαδιαμαντόπουλος) ή αποστέλλεται τηλεμοιουτυπικώς στο φαξ: 211 999 4530 τρεις (3) τουλάχιστον ημέρες πριν από την ημερομηνία της Τακτικής Γενικής Συνέλευσης ή τυχόν Επαναληπτικών αυτής. Ο δικαιούχος μέτοχος καλείται να μεριμνά για την επιβεβαίωση της επιτυχούς αποστολής του εντύπου διορισμού αντιπροσώπου και της παραλαβής του από την Εταιρεία, καλώντας στο τηλέφωνο: 211 999 4762. γ. Δικαιώματα Μειοψηφίας των μετόχων. 1) Με αίτηση μετόχων που εκπροσωπούν το ένα εικοστό (1/20) του καταβεβλημένου μετοχικού κεφαλαίου, το Διοικητικό Συμβούλιο υποχρεούται να εγγράψει στην ημερήσια διάταξη της Τακτικής Γενικής Συνέλευσης που έχει ήδη συγκληθεί για την 6η Ιουνίου 2013 πρόσθετα θέματα, εάν η σχετική αίτηση περιέλθει στο Διοικητικό Συμβούλιο ήτοι δεκαπέντε (15) τουλάχιστον ημέρες πριν από την Τακτική Γενική Συνέλευση, ήτοι μέχρι και την 22α Μαΐου 2013. Η αίτηση για την εγγραφή πρόσθετων θεμάτων στην ημερήσια διάταξη συνοδεύεται από αιτιολόγησή από σχέδιο απόφασης προς έγκριση στην Τακτική Γενική Συνέλευση και η αναθεωρημένη ημερήσια διάταξη δημοσιοποιείται με τον ίδιο τρόπο όπως η προηγούμενη ημερήσια διάταξη δεκατρείς (13) ημέρες πριν από την ημερομηνία της Τακτικής Γενικής Συνέλευσης, ήτοι μέχρι και την 24η Μαΐου 2013 και ταυτόχρονα τίθεται στη διάθεση των μετόχων στο διαδίκτυο, στην ιστοσελίδα της Εταιρείας (www.quest.gr), μαζί με την αιτιολόγηση ή το σχέδιο απόφασης που έχει υποβληθεί από τους μετόχους κατά τα προβλεπόμενα στο άρθρο 27 παρ. 3 του κ.ν. 2190/1920 (άρθρο 39 παρ. 2 του κ.ν. 2190/1920). 2) Με αίτηση μετόχων που εκπροσωπούν το ένα εικοστό (1/20) του καταβεβλημένου μετοχικού κεφαλαίου, το Διοικητικό Συμβούλιο θέτει στη διάθεση των μετόχων κατά τα οριζόμενα στο άρθρο 27 παρ. 3 του κ.ν. 2190/1920, έξη (6) τουλάχιστον ημέρες πριν από την ημερομηνία της Τακτικής Γενικής Συνέλευσης, ήτοι μέχρι και την 31η Μαΐου 2013 σχέδια αποφάσεων για θέματα που έχουν περιληφθεί στην αρχική ή την αναθεωρημένη ημερήσια διάταξη, αν η σχετική αίτηση περιέλθει στο Διοικητικό Συμβούλιο επτά (7) τουλάχιστον ημέρες πριν από την ημερομηνία της Τακτικής Γενικής Συνέλευσης της 6ης Ιουνίου 2013 (άρθρο 39 παρ.2 του κ.ν. 2190/1920), ήτοι μέχρι την 30η Μαΐου 2013. Το Διοικητικό Συμβούλιο δεν είναι υποχρεωμένο να προβαίνει στην εγγραφή θεμάτων στην ημερήσια διάταξη ούτε στη δημοσίευσή ή γνωστοποίησή αυτών μαζί με αιτιολόγηση και σχέδια αποφάσεων που υποβάλλονται από τους μετόχους, αν το περιεχόμενο αυτών έρχεται προφανώς σε αντίθεση με το νόμο και τα χρηστά ήθη. 3) Μετά από αίτηση οποιουδήποτε μετόχου που υποβάλλεται στην εταιρεία πέντε (5) τουλάχιστον πλήρεις ημέρες πριν από την Τακτική Γενική Συνέλευση της 6ης Ιουνίου 2013, ήτοι μέχρι την 1η Ιουνίου 2013, το Διοικητικό Συμβούλιο υποχρεούται να παρέχει στην Τακτική Γενική Συνέλευση τις αιτούμενες συγκεκριμένες πληροφορίες για τις υποθέσεις της εταιρείας, στο μέτρο που αυτές είναι χρήσιμες για την πραγματική εκτίμηση των θεμάτων της ημερήσιας διάταξης. Το Διοικητικό Συμβούλιο μπορεί να απαντήσει ενιαία σε αιτήσεις μετόχων με το ίδιο περιεχόμενο. Υποχρέωση παροχής πληροφοριών δεν υφίσταται όταν οι σχετικές πληροφορίες διατίθενται ήδη στην ιστοσελίδα της εταιρείας, ιδίως με τη μορφή ερωτήσεων και απαντήσεων. Το Διοικητικό Συμβούλιο μπορεί ν' αρνηθεί την παροχή των πληροφοριών για αποχρώντα ουσιώδη λόγο, ο οποίος αναγράφεται στα πρακτικά (άρθρο 39 παρ. 4 του κ.ν. 2190/1920). 4) Μετά από αίτηση μετόχων που εκπροσωπούν το ένα πέμπτο (1/5) του καταβεβλημένου μετοχικού κεφαλαίου και η οποία υποβάλλεται στην εταιρεία πέντε (5) τουλάχιστον πλήρεις ημέρες πριν από την Τακτική Γενική Συνέλευση της 6ης Ιουνίου

2013 ήτοι μέχρι την 31η Μαΐου 2013 (δεδομένου ότι η 1η Ιουνίου 2013 είναι μη εργάσιμη ημέρα), το Διοικητικό Συμβούλιο υποχρεούται να παρέχει στην Τακτική Γενική Συνέλευση τις πληροφορίες για την πορεία των εταιρικών υποθέσεων και την περιουσιακή κατάσταση της Εταιρείας στο μέτρο που αυτές είναι χρήσιμες για την πραγματική εκτίμηση των θεμάτων της ημερήσιας διάταξης. Αντίστοιχες προθεσμίες για τυχόν άσκηση δικαιωμάτων μειοψηφίας των μετόχων ισχύουν και σε περίπτωση Επαναληπτικής Γενικής Συνέλευσης. Σε όλες τις ανωτέρω αναφερόμενες περιπτώσεις οι αιτούντες μέτοχοι οφείλουν να αποδεικνύουν τη μετοχική τους ιδιότητα και τον αριθμό των μετοχών που κατέχουν κατά την άσκηση του σχετικού δικαιώματος. Τέτοια απόδειξη αποτελεί η προσκόμιση έγγραφης βεβαίωσης από τον φορέα στον οποίο τηρούνται οι οικείες κινητές αξίας ή εναλλακτικά η πιστοποίηση της μετοχικής τους ιδιότητας με απευθείας ηλεκτρονική σύνδεση φορέα και εταιρείας. δ. Διαθέσιμες πληροφορίες και έγγραφα: Οι πληροφορίες και τα τυχόν έγγραφα που προβλέπονται στο άρθρο 27 παρ. 3 του κ.ν. 2190/1920, θα διατίθενται σε έγχαρτη μορφή στα γραφεία της Εταιρείας Αργυρουπόλεως 2Α – Καλλιθέα Αττικής (Τμήμα Εξυπηρέτησης Μετόχων, υπεύθυνος κ. Δημήτριος Παπαδιαμαντόπουλος) και σε ηλεκτρονική μορφή στο διαδίκτυο, με ανάρτησή τους στην ιστοσελίδα της Εταιρείας www.quest.gr.

Ομολογιακά Δάνεια Επιχειρήσεων

Πλήθος Εισηγμένων Ομολογίων	Ονομαστική αξία	Τιμή έκδοσης	Σημερινό επιτόκιο	Ημερ. λήξης	Διάρκεια (έτη)	Σημείωση	Προσ/μένο Κοινό	Τοκ/ρίδιο Προτιμησιακό	Μον. Διαπρα.	Ομολογιακά Δάνεια Επιχειρήσεων	Κατωτ Τιμή	Ανωτ Τιμή	Τιμή κλεισ.	Προηγ. Κλείσιμο-ημέρια	Όγκος	Αξία Συναλλαγών	Τιμή	Τελευταία εντολή Αγορ./ Πώλ.	Ημερομηνία	Ελαχ έτους	Μεγ έτους	
39,711,653	1.00	1.00	6.00	30/06/2016	5	4786	4	---	1	ΤΡ. ΚΥΠΡΟΥ ΔΗΜΟΣΙΑ ΕΤΑΙΡΙΑ ΛΤΔ (Μετατρέψιμο σε ΚΟ)	---	---	---	---	---	---	10.0000	A	13/03/2013	100.0000	100.0000	
428,521,983	1.00	1.00	6.50	30/06/2016	5	4785	4	---	1	ΤΡ. ΚΥΠΡΟΥ ΔΗΜΟΣΙΑ ΕΤΑΙΡΙΑ ΛΤΔ (Μετατρέψιμο σε ΚΟ)	---	---	---	20.5000	14/03/2013	---	---	21.0000	A	15/03/2013	19.5000	30.0000
52,757,814	4.77	4.77	5.00	19/03/2015	5	---	13	---	1	MARFIN INVESTMENT GROUP A.E. (Μετατρ. σε ΚΟ μηχ)	---	---	---	48.0000	08/02/2013	---	---	5.0000	Π	26/04/2013	10.0000	70.0000
73,088,145	1.00	1.00	5.50	30/06/2014	5	4574	8	---	1	ΤΡ. ΚΥΠΡΟΥ ΔΗΜΟΣΙΑ ΕΤΑΙΡΙΑ ΛΤΔ (Μετατρέψιμο σε ΚΟ)	---	---	---	20.0000	08/03/2013	---	---	21.5000	A	15/03/2013	20.0000	26.0000
1,915,684	12.49	9.77	5.32	12/07/2015	8	---	12	---	1	ΝΗΡΕΥΣ ΙΧΘΥΟΚΑΛΛΙΕΡΓΕΙΕΣ Α.Ε. (Μετατρ. σε ΚΟ μηχ)	---	---	---	11.5060	06/02/2013	---	---	28.0000	Π	11/04/2013	11.0000	15.0000
27,283,632	1.00	1.00	1.32	30/06/2018	10	---	10	---	1	ΤΡ. ΚΥΠΡΟΥ ΔΗΜΟΣΙΑ ΕΤΑΙΡΙΑ ΛΤΔ (Μετατρέψιμο σε ΚΟ)	---	---	---	33.0000	13/12/2012	---	---	35.0000	A	15/03/2013	33.0000	33.0000

4574 - Το χρεόγραφο είναι αορίστου διάρκειας.

4785 - Το χρεόγραφο είναι αορίστου διάρκειας.

4786 - Το χρεόγραφο είναι αορίστου διάρκειας. Η ονομαστική αξία, η τιμή έκδοσής του και οι τιμές διαπραγμάτευσης είναι εκφρασμένες σε Δολάρια ΗΠΑ, ενώ η Αξία Συναλλαγών του είναι εκφρασμένη σε Ευρώ.

Σημειώσεις Εταιρικών Ομολόγων

Ο Όγκος Συναλλαγών υπολογίζεται ως (Τεμάχια) * (Ονομαστική Τιμή). Η Αξία Συναλλαγών υπολογίζεται ως (Τεμάχια) * (Ονομαστική Τιμή) * (Τιμή %) + (Δεδουλευμένοι Τόκοι).

Οι τιμές συναλλαγών των ομολόγων υπολογίζονται ως ποσοστό επί τοις εκατό (%) της ονομαστικής τους τιμής.

Όλα τα ομόλογα έχουν Ονομαστική Αξία εκπεφρασμένη σε Ευρώ (εκτός εάν σημειώνεται διαφορετικά).

* Προσ/μένο = Προσαρτημένο

Ομόλογα Ελληνικού Δημοσίου

Πλήθος Εισηγμ. Ομολογιών	Ονομ. αξία	Σημερινό επιτόκιο	Υπολογισμός Δεδουλευμένων	Ημερ/νία Λήξης [1]	Διάρκεια (έτη)	Σημείωση	Ημερομηνία Πληρ.	Αξία τρέχοντος	Μον. Διαπρ.	Ομόλογα Ελληνικού Δημοσίου	Κατωτ Τιμή	Ανωτ Τιμή	Τιμή κλειστ.	Προηγ. Κλείσιμο-ημ/νία	Όγκος	Αξία Συναλλαγών	Τελευταία εντολή Αγορ./ Πώλ. Ημερομηνία
2,658,781,973	1.00	2.00	Πργμ/Πργμ	24/02/2023	11	---	24/02	2.00	1	ΟΕΔ-ΣΤΘ-240223-11X-2,000-1,00	---	---	---	---	---	---	---
2,658,781,973	1.00	2.00	Πργμ/Πργμ	24/02/2024	12	---	24/02	2.00	1	ΟΕΔ-ΣΤΘ-240224-12X-2,000-1,00	---	---	---	---	---	---	---
2,658,781,973	1.00	2.00	Πργμ/Πργμ	24/02/2025	13	---	24/02	2.00	1	ΟΕΔ-ΣΤΘ-240225-13X-2,000-1,00	---	---	---	---	---	---	---
2,658,781,973	1.00	2.00	Πργμ/Πργμ	24/02/2026	14	---	24/02	2.00	1	ΟΕΔ-ΣΤΘ-240226-14X-2,000-1,00	---	---	---	---	---	---	---
2,658,781,973	1.00	2.00	Πργμ/Πργμ	24/02/2027	15	---	24/02	2.00	1	ΟΕΔ-ΣΤΘ-240227-15X-2,000-1,00	---	---	---	---	---	---	---
2,836,034,104	1.00	2.00	Πργμ/Πργμ	24/02/2028	16	---	24/02	2.00	1	ΟΕΔ-ΣΤΘ-240228-16X-2,000-1,00	---	---	---	---	---	---	---
2,836,034,104	1.00	2.00	Πργμ/Πργμ	24/02/2029	17	---	24/02	2.00	1	ΟΕΔ-ΣΤΘ-240229-17X-2,000-1,00	---	---	---	---	---	---	---
2,836,034,104	1.00	2.00	Πργμ/Πργμ	24/02/2030	18	---	24/02	2.00	1	ΟΕΔ-ΣΤΘ-240230-18X-2,000-1,00	---	---	---	---	---	---	---
2,836,034,104	1.00	2.00	Πργμ/Πργμ	24/02/2031	19	---	24/02	2.00	1	ΟΕΔ-ΣΤΘ-240231-19X-2,000-1,00	---	---	---	---	---	---	---
2,836,034,104	1.00	2.00	Πργμ/Πργμ	24/02/2032	20	---	24/02	2.00	1	ΟΕΔ-ΣΤΘ-240232-20X-2,000-1,00	---	---	---	---	---	---	---
2,836,034,104	1.00	2.00	Πργμ/Πργμ	24/02/2033	21	---	24/02	2.00	1	ΟΕΔ-ΣΤΘ-240233-21X-2,000-1,00	---	---	---	---	---	---	---
2,836,034,104	1.00	2.00	Πργμ/Πργμ	24/02/2034	22	---	24/02	2.00	1	ΟΕΔ-ΣΤΘ-240234-22X-2,000-1,00	---	---	---	---	---	---	---
2,836,034,104	1.00	2.00	Πργμ/Πργμ	24/02/2035	23	---	24/02	2.00	1	ΟΕΔ-ΣΤΘ-240235-23X-2,000-1,00	---	---	---	---	---	---	---
2,836,034,104	1.00	2.00	Πργμ/Πργμ	24/02/2036	24	---	24/02	2.00	1	ΟΕΔ-ΣΤΘ-240236-24X-2,000-1,00	---	---	---	---	---	---	---
2,836,034,104	1.00	2.00	Πργμ/Πργμ	24/02/2037	25	---	24/02	2.00	1	ΟΕΔ-ΣΤΘ-240237-25X-2,000-1,00	---	---	---	---	---	---	---
2,836,034,104	1.00	2.00	Πργμ/Πργμ	24/02/2038	26	---	24/02	2.00	1	ΟΕΔ-ΣΤΘ-240238-26X-2,000-1,00	---	---	---	---	---	---	---
2,836,034,104	1.00	2.00	Πργμ/Πργμ	24/02/2039	27	---	24/02	2.00	1	ΟΕΔ-ΣΤΘ-240239-27X-2,000-1,00	---	---	---	---	---	---	---
2,836,034,104	1.00	2.00	Πργμ/Πργμ	24/02/2040	28	---	24/02	2.00	1	ΟΕΔ-ΣΤΘ-240240-28X-2,000-1,00	---	---	---	---	---	---	---
2,836,034,104	1.00	2.00	Πργμ/Πργμ	24/02/2041	29	---	24/02	2.00	1	ΟΕΔ-ΣΤΘ-240241-29X-2,000-1,00	---	---	---	---	---	---	---
2,836,034,104	1.00	2.00	Πργμ/Πργμ	24/02/2042	30	---	24/02	2.00	1	ΟΕΔ-ΣΤΘ-240242-30X-2,000-1,00	---	---	---	---	---	---	---
1,500,000	1,000.00	1.01	FLR Πργμ/360	10/08/2014	5	---	10/02 - 10/08	---	1	ΟΕΔ-ΚΥΜ-100814-05X-1,762-1000,00	---	---	---	---	---	---	---
5,187,186	1,000.00	1.65	FLR Πργμ/360	21/05/2014	5	---	21/11 - 21/05	---	1	ΟΕΔ-ΚΥΜ-210514-05X-2,734-1000,00	---	---	---	---	---	---	---
78,300	1,000.00	1.18	FLR Πργμ/360	23/07/2014	5	---	23/01 - 23/07	---	1	ΟΕΔ-ΚΥΜ-230714-05X-2,018-1000,00	---	---	---	---	---	---	---

Σημειώσεις Ομολόγων Ελλ. Δημοσίου

Ο Όγκος Συναλλαγών υπολογίζεται ως (Τεμάχια) * (Ονομαστική Τιμή). Η Αξία Συναλλαγών υπολογίζεται ως (Τεμάχια) * (Ονομαστική Τιμή) * (Τιμή %) + (Δεδουλευμένοι Τόκοι)

Η Αξία του τρέχοντος τοκομεριδίου για τις εκδόσεις Ονομαστικής Αξίας 0,01 ευρώ, αναφέρεται σε Ονομαστική Αξία 100 ευρώ.

FLR (= Floating Interest Rate) Ομόλογο Μεταβλητού Επιτοκίου.

[1] - Η Ημερομηνία Λήξης της τοκοφόρου περιόδου και η Ημερομηνία Πληρωμής του τοκομεριδίου.

Ομόλογα σε Κυκλοφορία	Νόμισμα / Ελάχιστη διαπραγ.	Ημερομηνία Πληρ.	Αξία τρέχοντος τοκομεριδίου	Σημείωση	Προσ/μένο* Τοκ/ρίδιο	Μονάδα διαπραγ/σης	Ημερ/νία Έκδοσης	Διάρκεια (έτη)	Σημερινό επιτόκιο	Υ.Δ.Τ σε	Ομόλογα	Τελευταία τιμή προηγ.	Τελευτ. Τιμή	Εκφ. τοις μετρητοίς (€) / Πώλ Ημερομηνία	Συναλλαγές σε τμχ	Ελάχιστο ζωής	Μέγιστο ζωής
Ομολογιακά Δάνεια Διεθνών Οργανισμών																	
1,000,000	EUR / 1000	21/07	---	---	7	1	21/07/2006	10	5.0 FLR	360	ΟΜΟΛΟΓΟ ΕΥΡΩΠΑΪΚΗΣ ΤΡΑΠΕΖΑΣ ΕΠΕΝΔΥΣΕΩΝ	97.50	16/04/2007	---	---	---	---
Νομικών Προσώπων και Εταιρειών σε Συνάλλαγμα και Ευρο																	
0	GBP / 10	01/12	0.25	---	56	1	01/12/1928	100	2.5	360	Ε.Κ.Τ.Ε.	---	---	---	---	---	---
103,746	GBP / 10	01/12	0.25	---	54	1	01/12/1930	98	2.5	360	Ε.Κ.Τ.Ε. σειρά	2.27	05/02/1996	2.27	Π	05/02/1996	2.27

Σημειώσεις Ομολόγων Ελλ. Δημοσίου

Υ.Δ.Τ: Υπολογισμός Δεδουλευμένων Τόκων.

FLR (= Floating Interest Rate) Ομόλογο Μεταβλητού Επιτοκίου.

Η ελάχιστη διαπραγματεύσιμη Ονομαστική Αξία για όλους τους Άυλους Τίτλους του Δημοσίου είναι τα 100 Ευρώ.

* Προσ/μένο = Προσαρτημένο

Ομόλογα Κρατικών Τραπεζών (ετήσιας διάρκειας)

Πλήθος Εισηγμ. Ομολογιών	Ονομαστική αξία	Αρχικό Επιτόκιο	Τρέχον Επιτόκιο	Ετήσιος Τόκος	Ημερομηνία Έκδοσης	Σημείωση	Ομόλογα Κρατικών Τραπεζών	Μον. Διαπρ.	Ετήσιες Ανανεώσεις	Τελευτ. Τιμή	Εκφ. τοις μετρητοίς (€) Αγορ. / Πώλ	Όγκος
342,560	130.41	2.35	3.92	0.00	31/01/2005	---	ΟΜΟΛΟΓΟ ΕΤΒΑ	1	9	100.00	A	---
16,015	1,211.71	3.65	2.47	0.00	30/11/2006	---	ΟΜΟΛΟΓΟ ΕΤΒΑ	1	7	---	---	---
8,820	1,124.66	4.80	2.47	28.22	30/04/2008	---	ΟΜΟΛΟΓΟ ΕΤΒΑ	1	5	---	---	---
64,279	1,145.30	4.40	2.47	28.74	30/04/2008	---	ΟΜΟΛΟΓΟ ΕΤΒΑ	1	5	---	---	---
2,446	1,125.75	4.90	2.47	28.25	31/05/2008	---	ΟΜΟΛΟΓΟ ΕΤΒΑ	1	5	---	---	---
171,117	1,134.80	5.50	2.47	28.48	31/05/2008	---	ΟΜΟΛΟΓΟ ΕΤΒΑ	1	5	---	---	---
79,895	1,132.08	5.25	2.47	28.41	30/06/2008	---	ΟΜΟΛΟΓΟ ΕΤΒΑ	1	5	---	---	---
1,583	1,132.08	5.25	2.47	28.41	30/06/2008	---	ΟΜΟΛΟΓΟ ΕΤΒΑ	1	5	---	---	---
237,568	1,135.89	5.60	2.47	28.50	30/06/2008	---	ΟΜΟΛΟΓΟ ΕΤΒΑ	1	5	---	---	---
208,723	1,135.89	5.60	2.47	28.50	30/06/2008	---	ΟΜΟΛΟΓΟ ΕΤΒΑ	1	5	---	---	---
150,857	1,133.91	5.60	2.47	28.45	31/07/2008	---	ΟΜΟΛΟΓΟ ΕΤΒΑ	1	5	---	---	---
184,899	1,133.91	5.60	2.47	28.45	31/07/2008	---	ΟΜΟΛΟΓΟ ΕΤΒΑ	1	5	---	---	---
63,787	1,101.48	5.45	2.47	30.88	31/08/2008	---	ΟΜΟΛΟΓΟ ΕΤΒΑ	1	5	---	---	---
54,559	1,129.20	5.45	2.47	28.34	31/08/2008	---	ΟΜΟΛΟΓΟ ΕΤΒΑ	1	5	---	---	---
165,926	1,130.82	5.60	2.47	28.38	31/08/2008	---	ΟΜΟΛΟΓΟ ΕΤΒΑ	1	5	---	---	---
77,348	1,130.82	5.60	2.47	28.38	31/08/2008	---	ΟΜΟΛΟΓΟ ΕΤΒΑ	1	5	---	---	---
5,358	1,108.96	5.45	2.47	27.83	31/10/2008	---	ΟΜΟΛΟΓΟ ΕΤΒΑ	1	5	---	---	---
1,045	1,129.74	5.50	2.47	28.35	31/10/2008	---	ΟΜΟΛΟΓΟ ΕΤΒΑ	1	5	---	---	---
76,077	1,132.45	5.75	2.47	28.42	31/10/2008	---	ΟΜΟΛΟΓΟ ΕΤΒΑ	1	5	---	---	---

Σημειώσεις Ομολόγων

Οι ετήσιες ανανεώσεις των Ομολόγων ΕΤΒΑ είναι απαλλαγμένες των φόρων (καθαρά επιτόκια).

Για τα ομόλογα έκδοσης μέχρι και 28/02/2013 ο δεδουλευμένος τόκος έχει κεφαλαιοποιηθεί.

Πίνακας Μελών Χρηματιστηρίου Αθηνών και Μελών ΕΤ.ΕΚ.

Επωνυμία	Διεύθυνση	Τηλέφωνο	Φαξ	Αγορά Μετοχών			Αγορά Παραγώγων			Μέλη ΕΤ.ΕΚ.		
				Μέλος Αγοράς	Μέλος εξ Αποστάσεως	Ειδικός Διαπρήτης	Διαπρήτης	Ειδικός Διαπρήτης	Παραγγελίχος	Γενικό Εκκαθιστικό	Άμεσο Εκκαθιστικό	Μη Εκκαθιστικό
ALPHA ΤΡΑΠΕΖΑ Α.Ε.							a			a		
ΣΤΑΔΙΟΥ 40, ΑΘΗΝΑ				(210)-3260000	(210)-3264116							
				(210)-3265546	(210)-3265811							
ARGUS STOCKBROKERS LTD							a	a				
ΛΕΩΦΟΡΟΣ KENNETY ΓΡ. 303 12-14, ΛΕΥΚΩΣΙΑ ΚΥΠΡΟΥ				(+35722)-22717000	(+35722)-22717070							
ATLANTIC SECURITIES LIMITED							a	a				
ΠΡΟΔΡΟΜΟΥ 37, ΛΕΥΚΩΣΙΑ ΚΥΠΡΟΥ				(+35722)-445400	(+35722)-661914							
ΑΤΤΙΚΑ BANK ΑΝΩΝΥΜΗ ΤΡΑΠΕΖΙΚΗ ΕΤΑΙΡΕΙΑ										a		
ΟΜΗΡΟΥ 23, ΑΘΗΝΑ				(210)-3669000	(210)-3669410							
ΑΚΑΔΗΜΙΑΣ 54, ΑΘΗΝΑ				(210)-3390757	(210)-3646090							
ΑΧΙΑ VENTURES GROUP LTD							a	a				
Γ. ΚΡΑΝΙΔΙΩΤΗ 10, ΛΕΥΚΩΣΙΑ ΚΥΠΡΟΥ				+357 22 742000	+357 22 742001							
ΑΧΟΝ ΧΡΗΜΑΤΙΣΤΗΡΙΑΚΗ Α.Ε.							a					a
ΣΤΑΔΙΟΥ 48, ΑΘΗΝΑ				(210)-3363800	(210)-3243903							
BANK OF AMERICA MERRILL LYNCH							a	a				
KING EDWARD STREET 2, LONDON				(+4420)-79952000	(+4420)-79954525							
ΒΕΤΑ ΧΡΗΜΑΤΙΣΤΗΡΙΑΚΗ ΑΝΩΝΥΜΟΣ ΕΤΑΙΡΕΙΑ							a	a			a	
ΒΡΑΙΛΑ & Λ. ΑΛΕΞΑΝΔΡΑΣ 29, ΑΘΗΝΑ				(210)-6478900	(210)-6410139							
BNP PARIBAS SECURITIES SERVICES										a		
ΒΑΣ. ΣΟΦΙΑΣ 94, ΑΘΗΝΑ				(210)-7468500	(210)-7468579							
CAPITAL Α.Χ.Ε.Π.Ε.Υ.							a					a
ΜΗΤΡΟΠΟΛΕΩΣ 58, ΑΘΗΝΑ				(210)-3369700	(210)-3369820							
CFS ΧΡΗΜΑΤΙΣΤΗΡΙΑΚΗ Α.Ε.Π.Ε.Υ.							a		a		a	
ΣΤΑΔΙΟΥ 3, ΑΘΗΝΑ				(210)-3360800	(210)-3311854							
CITIGROUP GLOBAL MARKET LTD							a	a				
CITIGROUP CENTRE, CANADA SQUARE, CANARY WHART, LONDON				002079864000	002079862266							
CREDIT AGRICOLE CHEUVREUX S.A.							a	a				
9 QUAI PAUL DOUMER, ΠΑΡΙΣΙ				33 (0) 1 41 89 70 00								
CREDIT SUISSE SECURITIES (EUROPE) LIMITED							a	a				
ONE SAVOT SQUARE, LONDON				+44 20 7888 8888	+44 20 7888 1600							
DEUTSCHE BANK S.A.							a	a				
THEODOR-HEUSS-ALLEE 70, ΦΡΑΚΝΦΟΥΡΤΗ				0049 69 910 00	0049 69 910 34 225							
EUROBANK EQUITIES Α.Ε.Π.Ε.Υ.							a		a		a	
ΦΙΛΕΛΛΗΝΩΝ 10, ΑΘΗΝΑ				(210)-3720000	(210)-3720001							
EUROCORP ΧΡΗΜΑΤΙΣΤΗΡΙΑΚΗ Α.Ε.							a				a	
ΠΛ. ΦΙΛΙΚΗΣ ΕΤΑΙΡΕΙΑΣ 14, ΑΘΗΝΑ				(210)-7263500	(210)-7263666							
EUROTRUST ΧΡΗΜΑΤΙΣΤΗΡΙΑΚΗ Α.Ε.Π.Ε.Υ.							a					
ΣΟΦΟΚΛΕΟΥΣ 13-15, ΑΘΗΝΑ				(210)-3363100	(210)-3238334							
EUROXX Α.Χ.Ε.Π.Ε.Υ.							a				a	
ΠΑΛΛΙΟΛΟΓΟΥ 7, ΧΑΛΑΝΔΡΙ				(210)-6879400	(210)-6879401							
GLOBAL CAPITAL SECURITIES AND FINANCIAL SERVICES LTD							a	a				
ΛΕΩΦ. ΛΕΜΕΣΟΥ 5, ΛΕΜΕΣΟΣ ΚΥΠΡΟΥ				(+35722)-710710	(+35722)-339332							
GUARDIAN TRUST Α.Χ.Ε.Π.Ε.Υ.							a		a			a
ΦΙΛΕΛΛΗΝΩΝ 15, ΑΘΗΝΑ				(210)-3220402	(210)-3220498							
HSBC ΤΡΑΠΕΖΑ										a		
Λ. ΜΕΣΟΓΕΙΩΝ 109-111, ΑΘΗΝΑ				(210)-6961507	(210)-6929310							
INDEX Α.Χ.Ε.							a					
ΔΡΑΓΑΤΣΑΝΙΟΥ 6, ΑΘΗΝΑ				(210)-3213920	(210)-3213216							
LAIKI FINANCIAL SERVICES LTD							a	a				
CLR HOUSE, Λ. ΒΥΡΩΝΟΣ 26, ΛΕΥΚΩΣΙΑ ΚΥΠΡΟΥ				(+35722)-898600	(+35722)-680953							
MAGNA TRUST ΧΡΗΜ/ΚΗ ΛΕΠΕΥ							a			a		a
ΦΕΙΔΙΟΥ 9, ΑΘΗΝΑ				(210)-3327503	(210)-3327599							
MEGA EQUITY SEC. & FINANCIAL SERVICES LTD							a	a				
Λ. ΓΡΙΒΑ ΔΙΓΕΝΗ 42-44, ΛΕΥΚΩΣΙΑ ΚΥΠΡΟΥ				(+35722)-711711	(+35722)-711811							
MERIT Α.Χ.Ε.Π.Ε.Υ.							a		a		a	
ΒΑΣΙΛΕΩΣ ΚΩΝΣΤΑΝΤΙΝΟΥ 38, ΑΘΗΝΑ				(210)-3671800	(210)-3671830							
NBG SECURITIES Α.Ε.Π.Ε.Υ.							a		a			a
ΑΚΑΔΗΜΙΑΣ 68, ΑΘΗΝΑ				(210)-3328500	(210)-3328565							
NUNTIUS ΕΛΛΗΝΙΚΗ ΧΡΗΜΑΤΙΣΤΗΡΙΑΚΗ Α.Ε.							a			a		a
ΔΡΑΓΑΤΣΑΝΙΟΥ 6, ΑΘΗΝΑ				(210)-3350599	(210)-3254846							
ORANGE PARTNERS Α.Ε.Π.Ε.Υ.							a					
ΤΖΩΡΤΖ 5, ΑΘΗΝΑ				(210)-3300009	(210)-3305240							

Πίνακας Μελών Χρηματιστηρίου Αθηνών και Μελών ΕΤ.ΕΚ.

Επωνυμία	Διεύθυνση	Τηλέφωνο	Φαξ	Αγορά Μετοχών			Αγορά Παραγώγων			Μέλη ΕΤ.ΕΚ.		
				Μέλος Αγοράς	Μέλος εξ Αποστάσεως	Ειδικός Διαπρήτης	Διαπρήτης	Ειδικός Διαπρήτης	Παραγελ/χος	Γενικό Εκκαθιστικό	Άμεσο Εκκαθιστικό	Μη Εκκαθιστικό
PRELIUM Α.Ε.Π.Ε.Υ.				a			a					a
ΚΗΦΙΣΙΑΣ & ΔΑΒΑΚΗ 1 , ΑΘΗΝΑ		(210)-3677000	(210)-6920403									
PROCHOICE ΧΡΗΜΑΤΙΣΤΗΡΙΑΚΗ ΛΤΔ				a	a							
ΣΤΥΡΟΥ ΚΥΠΡΙΑΝΟΥ 57, ΛΕΥΚΩΣΙΑ ΚΥΠΡΟΥ		+357-24-661192	+357-24-662464									
SHARELINK SEC. & FINANCIAL SERVICES LTD				a	a							
ELLINAS HOUSE, ΘΕΟΤΟΚΗ 6, ΛΕΥΚΩΣΙΑ ΚΥΠΡΟΥ		(+35722)-554200	(+35722)-750852									
SOCIETE GENERALE S.A.				a	a		a					
COURS VALMY PUTEAUX - LA DEFENSE 17, ΠΑΡΙΣΙ		(+33) 142134754	(+33) 142135697									
Λ. ΚΗΦΙΣΙΑΣ 240-242, ΑΘΗΝΑ		(210)-6790161	(210)-6728828									
SOLIDUS SECURITIES ΑΧΕΠΕΥ				a			a				a	
ΛΟΥΙΖΗΣ ΡΙΑΝΚΟΥΡ 64, ΑΘΗΝΑ		(210)-6925500	(210)-6985421									
THE CYPRUS INVESTMENT & SEC. CORP. LTD (CISCO)				a	a							
ΕΒΡΟΥ (EUROLIFE HOUSE) 4, ΛΕΥΚΩΣΙΑ ΚΥΠΡΟΥ		(+35722)-881800	(+35722)-881801									
UBS LIMITED				a	a							
FINSBURY AVENUE 1, LONDON		(+4420)-79013333	(+4420)-79012345									
Α. ΣΑΡΡΗΣ Χ.Α.Ε.				a								
ΔΡΑΓΑΤΣΑΝΙΟΥ 6, ΑΘΗΝΑ		(210)-3367700	(210)-3312324									
ΑΓΡΟΤΙΚΗ ΤΡΑΠΕΖΑ ΤΗΣ ΕΛΛΑΔΟΣ Α.Ε.				a				a			a	
ΠΑΝΕΠΙΣΤΗΜΙΟΥ 23, ΑΘΗΝΑ		(210)-3298400	(210)-3298322									
ΑΘΗΝΑΪΚΗ ΧΡΗΜΑΤΙΣΤΗΡΙΑΚΗ Α.Ε.				a								
ΣΤΑΔΙΟΥ 33, ΑΘΗΝΑ		(210)-3254764	(210)-3254767									
ΑΦΑ FINANCE ΑΕΠΕΥ				a		a					a	
ΜΕΡΛΙΝ 5, ΑΘΗΝΑ		(210)-3677400	(210)-3311193									
ΑΤΛΑΣ ΧΡΗΜΑΤΙΣΤΗΡΙΑΚΗ Α.Ε.				a			a					a
ΜΙΧΑΛΑΚΟΠΟΥΛΟΥ 125 & ΒΕΡΒΑΙΝΩΝ 14 - 16, ΑΘΗΝΑ		(210)-3363300	(210)-3238925									
Γ.Α. ΠΕΡΒΑΝΑΣ ΧΡΗΜΑΤΙΣΤΗΡΙΑΚΗ ΑΕΠΕΥ				a			a					a
ΣΟΦΟΚΛΕΟΥΣ 7 - 9, ΑΘΗΝΑ		(210)-3251875	(210)-3210291									
ΓΕΝΙΚΗ ΤΡΑΠΕΖΑ ΤΗΣ ΕΛΛΑΔΟΣ Α.Ε.											a	
ΛΕΩΦ. ΜΕΣΟΓΕΙΩΝ 109-111, ΑΘΗΝΑ		(210)-6975000	(210)-6975706									
ΕΡΜΟΥ 87-89, ΑΘΗΝΑ		(210)-6976072	(210)-6976079									
Δ. ΑΘ. ΤΣΕΚΟΥΡΑΣ ΧΡΗΜΑΤΙΣΤΗΡΙΑΚΗ				a								
ΠΕΣΜΑΖΟΓΛΟΥ 3, ΑΘΗΝΑ		(210)-3214406	(210)-3211997									
ΔΙΕΘΝΗΣ ΧΡΗΜΑΤΙΣΤΗΡΙΑΚΗ Α.Ε.Π.Ε.Υ							a				a	
Λ. ΣΥΓΓΡΟΥ 80-88, ΑΘΗΝΑ		(210)-9203000	(210)-9203052									
ΔΥΝΑΜΙΚΗ ΑΧΕΠΕΥ				a					a		a	
ΧΑΡΙΛΑΟΥ ΤΡΙΚΟΥΠΗ 6 - 10, ΑΘΗΝΑ		(210)-3677700	(210)-3677777									
ΕΘΝΙΚΗ ΤΡΑΠΕΖΑ ΤΗΣ ΕΛΛΑΔΟΣ Α.Ε.								a			a	
ΑΙΟΛΟΥ 86, ΑΘΗΝΑ		(210)-3341000	(210)-3228187									
ΑΚΑΔΗΜΙΑΣ 68, ΑΘΗΝΑ		(210)-3328817	(210)-3328678									
ΕΛΛΗΝΙΚΗ ΤΡΑΠΕΖΑ (ΕΠΕΝΔΥΣΕΙΣ) ΛΤΔ				a	a							
ΛΕΩΦΟΡΟΣ ΚΥΡΙΑΚΟΥ ΜΑΤΣΗ 31, ΛΕΥΚΩΣΙΑ ΚΥΠΡΟΥ		(+35722)-500100	(+35722)-500110									
ΕΛΛΗΝΟΑΜΕΡΙΚΑΝΙΚΗ ΧΡΗΜΑΤΙΣΤΗΡΙΑΚΗ Α.Ε.Π.Ε.Υ.				a			a					
ΕΥΡΙΠΙΔΟΥ 6, ΑΘΗΝΑ		(210)-3311100	(210)-3215968									
ΕΠΕΝΔΥΤΙΚΗ ΤΡΑΠΕΖΑ ΕΛΛΑΔΟΣ Α.Ε.				a		a		a			a	
ΑΙΓΕΑΛΙΑΣ 32, ΜΑΡΟΥΣΙ		(210) 8173000	(210) 8173101									
Λ. ΚΗΦΙΣΙΑΣ 24B, ΜΑΡΟΥΣΙ		(210)-8171800	(210)-8171889									
Ζ.Γ. ΠΟΡΤΑΛΑΚΗΣ Α.Ε.Π.Ε.Υ.				a								
ΠΕΣΜΑΖΟΓΛΟΥ 8, ΑΘΗΝΑ		(210)-3214830	(210)-3212024									
ΗΛΙΑΣ ΠΕΤΡΟΠΟΥΛΑΚΗΣ ΑΧΕΠΕΥ				a					a			a
ΑΡΙΣΤΕΙΔΟΥ 9, ΑΘΗΝΑ		(210)-3213928	(210)-3216810									
Θ.Σ. ΣΩΤΗΡΙΑΔΗΣ Α.Χ.Ε.				a								
ΒΑΛΛΑΩΡΙΤΟΥ 7, ΑΘΗΝΑ		(210)-3636943	(210)-3601943									
Ι. ΧΡ. ΜΑΥΡΙΚΗΣ ΧΡΗΜΑΤΙΣΤΗΡΙΑΚΗ Α.Ε.Π.Ε.Υ.				a								
ΣΟΦΟΚΛΕΟΥΣ 5, ΑΘΗΝΑ		(210)-3213949	(210)-3217767									
ΚΑΠΠΑ ΧΡΗΜΑΤΙΣΤΗΡΙΑΚΗ Α.Ε.Π.Ε.Υ.				a			a					a
ΒΑΛΛΑΩΡΙΤΟΥ 15, ΑΘΗΝΑ		(210)-3610371	(210)-3641002									
ΚΑΡΑΜΑΝΩΦ Α.Χ.Ε.Π.Ε.Υ. Α.Ε.				a					a		a	
ΠΛ. ΑΓ. ΘΕΟΔΩΡΩΝ 2, ΑΘΗΝΑ		(210)-3212947	(210)-3217088									
ΚΥΚΛΟΣ ΧΡΗΜΑΤΙΣΤΗΡΙΑΚΗ Α.Ε.Π.Ε.Υ.				a		a	a				a	
ΠΑΝΕΠΙΣΤΗΜΙΟΥ 39, ΑΘΗΝΑ		(210)-3364300	(210)-3239122									
ΚΥΠΡΟΥ ΧΡΗΜΑΤΙΣΤΗΡΙΑΚΗ ΑΕΠΕΥ				a		a	a					a
ΧΑΛΚΥΔΟΝΟΣ & ΦΕΙΔΙΠΠΙΔΟΥ 26 26, ΑΘΗΝΑ		(210)-8701000	(210)-8701049									

Πίνακας Μελών Χρηματιστηρίου Αθηνών και Μελών ΕΤ.ΕΚ.

Επωνυμία	Διεύθυνση	Τηλέφωνο	Φαξ	Αγορά Μετοχών			Αγορά Παραγώγων			Μέλη ΕΤ.ΕΚ.		
				Μέλος Αγοράς	Μέλος εξ Αποστάσεως	Ειδικός Διαπρήτης	Διαπρήτης	Ειδικός Διαπρήτης	Παραγελίχος	Γενικό Εκκαθιστικό	Άμεσο Εκκαθιστικό	Μη Εκκαθιστικό
ΛΕΩΝ ΔΕΠΟΛΑΣ ΧΡΗΜΑΤΙΣΤΗΡΙΑΚΗ Α.Ε				a					a			a
ΧΡ. ΛΑΔΑ 1, ΑΘΗΝΑ		(210)-3213286	(210)-3211618									
ΜΕΤΟΧΙΚΗ Α.Χ.Ε.				a								
Γ. ΓΕΝΝΑΔΙΟΥ 3, ΑΘΗΝΑ		(210)-3306700	(210)-3306709									
ΜΙΔΑΣ ΧΡΗΜΑΤΙΣΤΗΡΙΑΚΗ Α.Ε				a								
ΣΟΦΟΚΛΕΟΥΣ 5, ΑΘΗΝΑ		(210)-3253203	(210)-3253205									
Ν. ΣΑΡΡΟΣ ΧΡΗΜΑΤΙΣΤΗΡΙΑΚΗ Α.Ε.							a					
ΣΟΦΟΚΛΕΟΥΣ 7-9, ΑΘΗΝΑ		(210)-3705600	(210)-3219992									
Ν. ΧΡΥΣΟΧΟΪΔΗΣ ΧΡΗΜΑΤΙΣΤΗΡΙΑΚΗ Α.Ε.Π.Ε.Υ.				a				a			a	
ΣΟΦΟΚΛΕΟΥΣ 7 - 9, ΑΘΗΝΑ		(210)-3213913	(210)-3216115									
ΝΕΑ ΠΡΟΤΟΝ ΤΡΑΠΕΖΑ Α.Ε.				a			a				a	
ΕΣΛΙΝ & ΑΜΑΛΙΑΔΟΣ 20, ΑΘΗΝΑ		210 6970000	210 6970111									
ΟΛΥΜΠΙΑ ΑΧΕΠΕΥ				a								
Α. ΜΕΤΑΞΑ 46Β, ΓΛΥΦΑΔΑ		(210)-3702500	(210)-3702520									
ΠΑΝΤΕΛΑΚΗΣ ΧΡΗΜΑΤΙΣΤΗΡΙΑΚΗ ΑΕΠΕΥ				a			a					a
Λ. ΜΕΣΟΓΕΙΩΝ 109-111, ΑΘΗΝΑ		(210)-6965000	(210)-6929550									
ΠΕΙΡΑΙΩΣ Α.Ε.Π.Ε.Υ.				a				a			a	
ΣΤΑΔΙΟΥ 10, ΑΘΗΝΑ		(210)-3354100	(210)-3233814									
ΠΗΓΑΣΟΣ Α.Χ.Ε.Π.Ε.Υ.				a			a					
ΒΑΛΛΩΡΙΤΟΥ 17, ΑΘΗΝΑ		(210)-3670700	(210)-3670760									
ΣΤ.ΕΜ. ΛΑΥΡΕΝΤΑΚΗΣ Α.Χ.Ε.				a			a					a
ΣΟΦΟΚΛΕΟΥΣ 7 - 9, ΑΘΗΝΑ		(210)-3213336	(210)-3246572									
ΣΥΝΕΡΓΑΤΙΚΗ ΚΕΝΤΡΙΚΗ ΤΡΑΠΕΖΑ ΛΤΔ				a	a							
ΓΡΗΓΟΡΗ ΑΥΞΕΝΤΙΟΥ 8, ΛΕΥΚΩΣΙΑ ΚΥΠΡΟΥ		(+35722)-743300	(+35722)-672083									
ΤΡΑΠΕΖΑ EUROBANK ERGASIAS Α.Ε.										a		
ΟΘΩΝΟΣ 8, ΑΘΗΝΑ		(210)-3337969	(210)-3245916									
		(210)-3337000	(210)-3233866									
ΤΡΑΠΕΖΑ ΠΡΟΒΑΝΚ Α.Ε.				a								
ΑΜΕΡΙΚΗΣ 10, ΑΘΗΝΑ		(210)-3392631	(210)-3392646									
ΤΡΑΠΕΖΑ ΚΥΠΡΟΥ ΔΗΜΟΣΙΑ ΕΤΑΙΡΙΑ ΛΙΜΙΤΕΔ										a		
ΛΕΩΦ. ΑΛΕΞΑΝΔΡΑΣ 170, ΑΘΗΝΑ		(210)-6477708	(210)-6477709									
ΣΤΑΣΙΝΟΥ (ΑΓ. ΠΑΡΑΣΚΕΥΗ, ΣΤΡΩΒΟΛΟΣ) 51, ΛΕΥΚΩΣΙΑ ΚΥΠΡΟΥ		(0035722)-121883	(0035722)-336258									
ΤΡΑΠΕΖΑ ΠΕΙΡΑΙΩΣ Α.Ε.								a		a		
ΑΜΕΡΙΚΗΣ 4, ΑΘΗΝΑ		(210)-3335000	(210)-3335079									
		(210)-3335918	(210)-3254207									

Πίνακας Μετοχών Υπό Ειδική Διαπραγμάτευση

Μετοχές	Κατηγορία Διαπραγμάτευσης	
	Έναρξη Ειδικής Διαπραγμάτευσης	Λήξη Ειδικής Διαπραγμάτευσης
Ειδικός Διαπραγματευτής		
COCA - COLA ΤΡΙΑ ΕΨΙΛΟΝ (ΚΟ)	Σε Αναστολή	
EUROBANK EQUITIES Α.Ε.Π.Ε.Υ.	23/10/2012	22/10/2013
NBG SECURITIES Α.Ε.Π.Ε.Υ.	25/06/2012	24/06/2013
ΕΠΕΝΔΥΤΙΚΗ ΤΡΑΠΕΖΑ ΕΛΛΑΔΟΣ Α.Ε.	08/01/2013	07/01/2014
CYPRUS POPULAR BANK (ΚΟ)	Σε Αναστολή	
NBG SECURITIES Α.Ε.Π.Ε.Υ.	02/06/2012	01/06/2013
ΠΕΙΡΑΙΩΣ Α.Ε.Π.Ε.Υ.	02/02/2013	01/02/2014
ΚΥΠΡΟΥ ΤΡΑΠΕΖΑ (ΚΟ)	Σε Αναστολή	
EUROBANK EQUITIES Α.Ε.Π.Ε.Υ.	23/10/2012	22/10/2013
NBG SECURITIES Α.Ε.Π.Ε.Υ.	25/06/2012	24/06/2013
ΕΠΕΝΔΥΤΙΚΗ ΤΡΑΠΕΖΑ ΕΛΛΑΔΟΣ Α.Ε.	02/01/2013	01/01/2014
ALPHA BANK (ΚΟ)	Κύρια Αγορά	
EUROBANK EQUITIES Α.Ε.Π.Ε.Υ.	24/10/2012	23/10/2013
MERIT Α.Χ.Ε.Π.Ε.Υ.	03/09/2012	02/09/2013
NBG SECURITIES Α.Ε.Π.Ε.Υ.	15/01/2013	14/01/2014
ΕΠΕΝΔΥΤΙΚΗ ΤΡΑΠΕΖΑ ΕΛΛΑΔΟΣ Α.Ε.	08/01/2013	07/01/2014
ΠΕΙΡΑΙΩΣ Α.Ε.Π.Ε.Υ.	28/05/2012	27/05/2013
BYTE COMPUTER (ΚΟ)	Κύρια Αγορά	
MERIT Α.Χ.Ε.Π.Ε.Υ.	04/08/2012	03/08/2013
FRIGOLASS (ΚΟ)	Κύρια Αγορά	
EUROBANK EQUITIES Α.Ε.Π.Ε.Υ.	18/07/2012	17/07/2013
INTRAKAT (ΚΟ)	Κύρια Αγορά	
MERIT Α.Χ.Ε.Π.Ε.Υ.	27/12/2012	26/12/2013
MARFIN INVESTMENT GROUP (ΚΟ)	Κύρια Αγορά	
ΠΕΙΡΑΙΩΣ Α.Ε.Π.Ε.Υ.	02/02/2013	01/02/2014
MLS ΠΛΗΡΟΦΟΡΙΚΗ (ΚΟ)	Κύρια Αγορά	
ΒΕΤΑ ΧΡΗΜΑΤΙΣΤΗΡΙΑΚΗ ΑΝΩΝΥΜΟΣ ΕΤΑΙΡΕΙΑ	28/05/2012	27/05/2013
ΑΛΟΥΜΥΛ (ΚΟ)	Κύρια Αγορά	
ΒΕΤΑ ΧΡΗΜΑΤΙΣΤΗΡΙΑΚΗ ΑΝΩΝΥΜΟΣ ΕΤΑΙΡΕΙΑ	18/07/2012	17/07/2013
ΒΙΟΧΑΛΚΟ (ΚΑ)	Κύρια Αγορά	
EUROBANK EQUITIES Α.Ε.Π.Ε.Υ.	20/01/2013	19/01/2014
MERIT Α.Χ.Ε.Π.Ε.Υ.	13/12/2012	12/12/2013
ΑΛΦΑ FINANCE ΑΕΠΕΥ	11/02/2013	10/03/2014
ΓΕΚ ΤΕΡΝΑ (ΚΟ)	Κύρια Αγορά	
ΕΠΕΝΔΥΤΙΚΗ ΤΡΑΠΕΖΑ ΕΛΛΑΔΟΣ Α.Ε.	02/01/2013	01/01/2014
ΔΕΗ (ΚΟ)	Κύρια Αγορά	
EUROBANK EQUITIES Α.Ε.Π.Ε.Υ.	23/10/2012	22/10/2013
NBG SECURITIES Α.Ε.Π.Ε.Υ.	26/03/2013	25/03/2014
ΑΛΦΑ FINANCE ΑΕΠΕΥ	08/01/2013	07/01/2014
ΕΠΕΝΔΥΤΙΚΗ ΤΡΑΠΕΖΑ ΕΛΛΑΔΟΣ Α.Ε.	08/01/2013	07/01/2014
ΕΘΝΙΚΗ ΤΡΑΠΕΖΑ (ΚΟ)	Κύρια Αγορά	
EUROBANK EQUITIES Α.Ε.Π.Ε.Υ.	24/10/2012	23/10/2013
MERIT Α.Χ.Ε.Π.Ε.Υ.	03/09/2012	02/09/2013
NBG SECURITIES Α.Ε.Π.Ε.Υ.	28/02/2013	27/02/2014
ΑΛΦΑ FINANCE ΑΕΠΕΥ	08/01/2013	07/01/2014
ΕΠΕΝΔΥΤΙΚΗ ΤΡΑΠΕΖΑ ΕΛΛΑΔΟΣ Α.Ε.	08/01/2013	07/01/2014
ΕΛΛΑΚΤΩΡ (ΚΟ)	Κύρια Αγορά	
EUROBANK EQUITIES Α.Ε.Π.Ε.Υ.	01/06/2012	31/05/2013
NBG SECURITIES Α.Ε.Π.Ε.Υ.	25/06/2012	24/06/2013
ΕΠΕΝΔΥΤΙΚΗ ΤΡΑΠΕΖΑ ΕΛΛΑΔΟΣ Α.Ε.	02/01/2013	01/01/2014
ΕΛΛΗΝΙΚΑ ΧΡΗΜΑΤΙΣΤΗΡΙΑ (ΚΟ)	Κύρια Αγορά	
EUROBANK EQUITIES Α.Ε.Π.Ε.Υ.	01/06/2012	31/05/2013
NBG SECURITIES Α.Ε.Π.Ε.Υ.	25/06/2012	24/06/2013
ΕΠΕΝΔΥΤΙΚΗ ΤΡΑΠΕΖΑ ΕΛΛΑΔΟΣ Α.Ε.	02/01/2013	01/01/2014
ΕΛΤΟΝ (ΚΟ)	Κύρια Αγορά	
ΒΕΤΑ ΧΡΗΜΑΤΙΣΤΗΡΙΑΚΗ ΑΝΩΝΥΜΟΣ ΕΤΑΙΡΕΙΑ	03/09/2012	02/09/2013
ΙΝΤΡΑΛΟΤ (ΚΟ)	Κύρια Αγορά	
EUROBANK EQUITIES Α.Ε.Π.Ε.Υ.	01/06/2012	31/05/2013
ΕΠΕΝΔΥΤΙΚΗ ΤΡΑΠΕΖΑ ΕΛΛΑΔΟΣ Α.Ε.	02/01/2013	01/01/2014
ΜΟΤΟΡ ΟΙΛ (ΚΟ)	Κύρια Αγορά	
EUROBANK EQUITIES Α.Ε.Π.Ε.Υ.	23/10/2012	22/10/2013
ΜΥΤΙΛΗΝΑΙΟΣ (ΚΟ)	Κύρια Αγορά	
NBG SECURITIES Α.Ε.Π.Ε.Υ.	25/06/2012	24/06/2013
ΕΠΕΝΔΥΤΙΚΗ ΤΡΑΠΕΖΑ ΕΛΛΑΔΟΣ Α.Ε.	02/01/2013	01/01/2014
ΟΠΑΠ (ΚΟ)	Κύρια Αγορά	
EUROBANK EQUITIES Α.Ε.Π.Ε.Υ.	24/10/2012	23/10/2013
NBG SECURITIES Α.Ε.Π.Ε.Υ.	15/01/2013	14/01/2014
ΑΛΦΑ FINANCE ΑΕΠΕΥ	08/01/2013	07/01/2014
ΕΠΕΝΔΥΤΙΚΗ ΤΡΑΠΕΖΑ ΕΛΛΑΔΟΣ Α.Ε.	08/01/2013	07/01/2014

Πίνακας Μετοχών Υπό Ειδική Διαπραγμάτευση

Μετοχές Ειδικός Διαπραγματευτής	Κατηγορία Διαπραγμάτευσης	
	Έναρξη Ειδικής Διαπραγμάτευσης	Λήξη Ειδικής Διαπραγμάτευσης
ΟΤΕ (ΚΟ)	Κύρια Αγορά	
EUROBANK EQUITIES Α.Ε.Π.Ε.Υ.	24/10/2012	23/10/2013
NBG SECURITIES Α.Ε.Π.Ε.Υ.	01/12/2012	30/11/2013
ΑΛΦΑ FINANCE ΑΕΠΕΥ	08/01/2013	07/01/2014
ΕΠΕΝΔΥΤΙΚΗ ΤΡΑΠΕΖΑ ΕΛΛΑΔΟΣ Α.Ε.	08/01/2013	07/01/2014
ΠΕΙΡΑΙΩΣ ΤΡΑΠΕΖΑ (ΚΟ)	Κύρια Αγορά	
EUROBANK EQUITIES Α.Ε.Π.Ε.Υ.	23/10/2012	22/10/2013
NBG SECURITIES Α.Ε.Π.Ε.Υ.	02/06/2012	01/06/2013
ΕΠΕΝΔΥΤΙΚΗ ΤΡΑΠΕΖΑ ΕΛΛΑΔΟΣ Α.Ε.	08/01/2013	07/01/2014
ΠΕΙΡΑΙΩΣ Α.Ε.Π.Ε.Υ.	16/02/2013	15/02/2014
ΠΕΤΡΟΠΟΥΛΟΣ ΠΕΤΡΟΣ (ΚΟ)	Κύρια Αγορά	
ΒΕΤΑ ΧΡΗΜΑΤΙΣΤΗΡΙΑΚΗ ΑΝΩΝΥΜΟΣ ΕΤΑΙΡΕΙΑ	28/05/2012	27/05/2013
ΣΑΡΑΝΤΗΣ ΓΡ. (ΚΟ)	Κύρια Αγορά	
ΒΕΤΑ ΧΡΗΜΑΤΙΣΤΗΡΙΑΚΗ ΑΝΩΝΥΜΟΣ ΕΤΑΙΡΕΙΑ	14/05/2012	13/05/2013
ΤΙΤΑΝ (ΚΟ)	Κύρια Αγορά	
EUROBANK EQUITIES Α.Ε.Π.Ε.Υ.	23/10/2012	22/10/2013
ΤΡΑΠΕΖΑ EUROBANK ERGASIAS (ΚΟ)	Κύρια Αγορά	
EUROBANK EQUITIES Α.Ε.Π.Ε.Υ.	01/06/2012	31/05/2013
ΑΛΦΑ FINANCE ΑΕΠΕΥ	08/01/2013	07/01/2014
ΕΠΕΝΔΥΤΙΚΗ ΤΡΑΠΕΖΑ ΕΛΛΑΔΟΣ Α.Ε.	08/01/2013	07/01/2014

Γνωστοποιήσεις Συναλλαγών - Κατάλογος Υπόχρεων Προσώπων

Ημερομηνία Υποβολής [1]	Επωνυμία	Λόγος Υποβολής [2]	Υπόχρεος	Ιδιότητα Υποχρέου	Σχέση με τον Υπόχρεο	Ημερομηνία Συναλλαγής	Αγορά	Όγκος Συναλλαγών	Αξία Συναλλαγών	Φύση Συναλλαγής [3]	Είδος Χρηματικού μέσου	Παρατηρήσεις [4]
26/04/2013	ALPHA ΤΡΑΠΕΖΑ Α.Ε.	A	ΘΕΟΔΩΡΙΔΗΣ ΑΡΤΕΜΙΟΣ	Γεν.Διευθυντής	Ο Ιδιος	25/04/2013	ΑΞΙΩΝ ΧΑ	72,050	720.50	A	Μετοχή (Κοινή)	1
26/04/2013	DIONIC ΑΕΒΕ	A	ΡΟΥΜΠΑΣ ΘΩΜΑΣ	Πρόεδρος ΔΣ	Ο Ιδιος	26/04/2013	ΑΞΙΩΝ ΧΑ	212,943	30,504.28	Π	Μετοχή (Κοινή)	
26/04/2013	ΕΝΒΙΤΕC Α.Ε. ΤΕΧΝΙΚΩΝ & ΠΕΡΙΒΑΛΛΟΝΤΙΚΩΝ ΕΡΓΩΝ	A	ΚΑΛΟΓΕΡΟΠΟΥΛΟΣ ΠΑΝΑΓΙΩΤΗΣ	Διευθ. Σύμβουλος	Ο Ιδιος	01/01/1900	ΠΑΡΑΓΩΓΩΝ ΧΑ	0	0.00	Π		
26/04/2013	ΕΝΒΙΤΕC Α.Ε. ΤΕΧΝΙΚΩΝ & ΠΕΡΙΒΑΛΛΟΝΤΙΚΩΝ ΕΡΓΩΝ	A	ΚΑΛΟΓΕΡΟΠΟΥΛΟΣ ΠΑΝΑΓΙΩΤΗΣ	Διευθ. Σύμβουλος	Ο Ιδιος	25/04/2013	ΑΞΙΩΝ ΧΑ	22,500	18,000.00	A	Μετοχή (Κοινή)	
26/04/2013	EURODRIP Α.Β.Ε.Γ.Ε.	B	BUCKERIDGE DAVID	Πρόεδρος ΔΣ	Συνδεδεμένο Νομικό Πρόσωπο	25/04/2013	ΑΞΙΩΝ ΧΑ	36,649	56,072.97	A	Μετοχή (Κοινή)	
26/04/2013	EUROMEDICA Α.Ε. ΠΑΡΟΧΗΣ ΙΑΤΡΙΚΩΝ ΥΠΗΡΕΣΙΩΝ	A	ΛΙΑΚΟΥΝΑΚΟΣ ΘΩΜΑΣ	ΠΡΟΣΩΠΟ ΜΕ ΠΡΟΣΒΑΣΗ ΣΕ ΠΡΟΝΟΜΙΑΚΗ ΠΛΗΡΟΦΟΡΗΣΗ	Ο Ιδιος	25/04/2013	ΑΞΙΩΝ ΧΑ	2,400	1,076.50	A	Μετοχή (Κοινή)	
26/04/2013	SPACE HELLAS Α.Ε.	A	ΜΑΝΩΛΟΠΟΥΛΟΣ ΔΗΜΗΤΡΙΟΣ	Πρόεδρος ΔΣ	Ο Ιδιος	25/04/2013	ΑΞΙΩΝ ΧΑ	60,000	100,200.00	Π	Μετοχή (Κοινή)	
26/04/2013	ΕΛΛΗΝΙΚΑ ΧΡΗΜΑΤΙΣΤΗΡΙΑ Α.Ε.	B	ΒΟΥΣΒΟΥΝΗΣ ΚΩΝΣΤΑΝΤΙΝΟΣ	Μέλος ΔΣ Μη Εκτελεστική	Συνδεδεμένο Νομικό Πρόσωπο	23/04/2013	ΑΞΙΩΝ ΧΑ	200	1,006.00	Π	Μετοχή (Κοινή)	
26/04/2013	ΕΛΛΗΝΙΚΑ ΧΡΗΜΑΤΙΣΤΗΡΙΑ Α.Ε.	B	ΒΟΥΣΒΟΥΝΗΣ ΚΩΝΣΤΑΝΤΙΝΟΣ	Μέλος ΔΣ Μη Εκτελεστική	Συνδεδεμένο Νομικό Πρόσωπο	23/04/2013	ΑΞΙΩΝ ΧΑ	5,900	29,485.22	A	Μετοχή (Κοινή)	
26/04/2013	ΕΛΛΗΝΙΚΑ ΧΡΗΜΑΤΙΣΤΗΡΙΑ Α.Ε.	B	ΒΟΥΣΒΟΥΝΗΣ ΚΩΝΣΤΑΝΤΙΝΟΣ	Μέλος ΔΣ Μη Εκτελεστική	Συνδεδεμένο Νομικό Πρόσωπο	23/04/2013	ΑΞΙΩΝ ΧΑ	2,000	10,000.00	A	Μετοχή (Κοινή)	
26/04/2013	ΕΛΛΗΝΙΚΑ ΧΡΗΜΑΤΙΣΤΗΡΙΑ Α.Ε.	B	ΒΟΥΣΒΟΥΝΗΣ ΚΩΝΣΤΑΝΤΙΝΟΣ	Μέλος ΔΣ Μη Εκτελεστική	Συνδεδεμένο Νομικό Πρόσωπο	23/04/2013	ΠΑΡΑΓΩΓΩΝ ΧΑ	2	990.00	A	ΣΜΕ σε μετοχές	
26/04/2013	ΕΛΛΗΝΙΚΑ ΧΡΗΜΑΤΙΣΤΗΡΙΑ Α.Ε.	B	ΒΟΥΣΒΟΥΝΗΣ ΚΩΝΣΤΑΝΤΙΝΟΣ	Μέλος ΔΣ Μη Εκτελεστική	Συνδεδεμένο Νομικό Πρόσωπο	23/04/2013	ΠΑΡΑΓΩΓΩΝ ΧΑ	60	29,845.00	Π	ΣΜΕ σε μετοχές	
26/04/2013	ΕΛΛΗΝΙΚΑ ΧΡΗΜΑΤΙΣΤΗΡΙΑ Α.Ε.	B	ΒΟΥΣΒΟΥΝΗΣ ΚΩΝΣΤΑΝΤΙΝΟΣ	Μέλος ΔΣ Μη Εκτελεστική	Συνδεδεμένο Νομικό Πρόσωπο	23/04/2013	ΑΞΙΩΝ ΧΑ	2,000	10,000.00	Π	Μετοχή (Κοινή)	
26/04/2013	ΕΛΛΗΝΙΚΑ ΧΡΗΜΑΤΙΣΤΗΡΙΑ Α.Ε.	B	ΒΟΥΣΒΟΥΝΗΣ ΚΩΝΣΤΑΝΤΙΝΟΣ	Μέλος ΔΣ Μη Εκτελεστική	Συνδεδεμένο Νομικό Πρόσωπο	24/04/2013	ΠΑΡΑΓΩΓΩΝ ΧΑ	28	13,940.00	A	ΣΜΕ σε μετοχές	
26/04/2013	ΕΛΛΗΝΙΚΑ ΧΡΗΜΑΤΙΣΤΗΡΙΑ Α.Ε.	B	ΒΟΥΣΒΟΥΝΗΣ ΚΩΝΣΤΑΝΤΙΝΟΣ	Μέλος ΔΣ Μη Εκτελεστική	Συνδεδεμένο Νομικό Πρόσωπο	24/04/2013	ΠΑΡΑΓΩΓΩΝ ΧΑ	3	1,500.00	Π	ΣΜΕ σε μετοχές	
26/04/2013	ΕΛΛΗΝΙΚΑ ΧΡΗΜΑΤΙΣΤΗΡΙΑ Α.Ε.	B	ΒΟΥΣΒΟΥΝΗΣ ΚΩΝΣΤΑΝΤΙΝΟΣ	Μέλος ΔΣ Μη Εκτελεστική	Συνδεδεμένο Νομικό Πρόσωπο	24/04/2013	ΑΞΙΩΝ ΧΑ	3,000	15,120.00	Π	Μετοχή (Κοινή)	
26/04/2013	ΕΛΛΗΝΙΚΑ ΧΡΗΜΑΤΙΣΤΗΡΙΑ Α.Ε.	B	ΒΟΥΣΒΟΥΝΗΣ ΚΩΝΣΤΑΝΤΙΝΟΣ	Μέλος ΔΣ Μη Εκτελεστική	Συνδεδεμένο Νομικό Πρόσωπο	24/04/2013	ΑΞΙΩΝ ΧΑ	4,781	24,112.46	A	Μετοχή (Κοινή)	
26/04/2013	ΜΕΤΚΑ Α.Ε.	A	ΜΥΤΙΛΗΝΑΙΟΣ ΙΩΑΝΝΗΣ	Πρόεδρος κ Διευθ. Σύμβουλος	Ο Ιδιος	25/04/2013	ΑΞΙΩΝ ΧΑ	150,000	1,725,000.00	Π	Μετοχή (Κοινή)	
26/04/2013	ΜΗΧΑΝΙΚΗ Α.Ε.	A	ΕΜΦΙΕΤΖΟΓΛΟΥ ΠΡΟΔΡΟΜΟΣ	Πρόεδρος ΔΣ	Ο Ιδιος	23/04/2013	ΑΞΙΩΝ ΧΑ	1,500	202.05	A	Μετοχή (Προνομιούχος)	
26/04/2013	ΜΗΧΑΝΙΚΗ Α.Ε.	A	ΕΜΦΙΕΤΖΟΓΛΟΥ ΠΡΟΔΡΟΜΟΣ	Πρόεδρος ΔΣ	Ο Ιδιος	23/04/2013	ΑΞΙΩΝ ΧΑ	3,000	554.10	A	Μετοχή (Κοινή)	
26/04/2013	ΜΗΧΑΝΙΚΗ Α.Ε.	A	ΕΜΦΙΕΤΖΟΓΛΟΥ ΠΡΟΔΡΟΜΟΣ	Πρόεδρος ΔΣ	Ο Ιδιος	24/04/2013	ΑΞΙΩΝ ΧΑ	1,000	130.00	A	Μετοχή (Προνομιούχος)	
26/04/2013	ΜΗΧΑΝΙΚΗ Α.Ε.	A	ΕΜΦΙΕΤΖΟΓΛΟΥ ΠΡΟΔΡΟΜΟΣ	Πρόεδρος ΔΣ	Ο Ιδιος	24/04/2013	ΑΞΙΩΝ ΧΑ	2,000	380.00	A	Μετοχή (Κοινή)	
26/04/2013	ΜΗΧΑΝΙΚΗ Α.Ε.	A	ΕΜΦΙΕΤΖΟΓΛΟΥ ΠΡΟΔΡΟΜΟΣ	Πρόεδρος ΔΣ	Ο Ιδιος	25/04/2013	ΑΞΙΩΝ ΧΑ	2,000	348.50	A	Μετοχή (Κοινή)	
26/04/2013	ΜΗΧΑΝΙΚΗ Α.Ε.	A	ΕΜΦΙΕΤΖΟΓΛΟΥ ΠΡΟΔΡΟΜΟΣ	Πρόεδρος ΔΣ	Ο Ιδιος	25/04/2013	ΑΞΙΩΝ ΧΑ	500	59.50	A	Μετοχή (Προνομιούχος)	
26/04/2013	ΜΙΝΩΙΚΕΣ ΓΡΑΜΜΕΣ ΑΝΕ	B	GRIMALDI EMANUELE	Πρόεδρος ΔΣ	Συνδεδεμένο Νομικό Πρόσωπο	24/04/2013	ΑΞΙΩΝ ΧΑ	2,000	4,000.00	A	Μετοχή (Κοινή)	
26/04/2013	ΜΙΝΩΙΚΕΣ ΓΡΑΜΜΕΣ ΑΝΕ	B	GRIMALDI EMANUELE	Πρόεδρος ΔΣ	Συνδεδεμένο Νομικό Πρόσωπο	25/04/2013	ΑΞΙΩΝ ΧΑ	1,500	3,000.00	A	Μετοχή (Κοινή)	
26/04/2013	ΤΡΑΠΕΖΑ EUROBANK ERGASIAS Α.Ε.	B	ΔΗΜΟΠΟΥΛΟΣ ΔΗΜΗΤΡΙΟΣ	Μέλος ΔΣ Μη Εκτελεστική	Συνδεδεμένο Νομικό Πρόσωπο	24/04/2013	ΑΞΙΩΝ ΧΑ	285	55.86	A	Μετοχή (Κοινή)	
26/04/2013	ΤΡΑΠΕΖΑ EUROBANK ERGASIAS Α.Ε.	B	ΚΑΡΑΒΙΑΣ ΦΩΚΙΩΝ	ΓΕΝΙΚΟΣ ΔΙΕΥΘΥΝΤΗΣ ΜΕΛΟΣ ΕΚΤΕΛΕΣΤΙΚΗΣ ΕΠΙΤΡΟΠΗΣ	Συνδεδεμένο Νομικό Πρόσωπο	24/04/2013	ΑΞΙΩΝ ΧΑ	10,000	1,965.00	Π	Μετοχή (Κοινή)	
26/04/2013	ΤΡΑΠΕΖΑ EUROBANK ERGASIAS Α.Ε.	B	ΚΑΡΑΒΙΑΣ ΦΩΚΙΩΝ	ΓΕΝΙΚΟΣ ΔΙΕΥΘΥΝΤΗΣ ΜΕΛΟΣ ΕΚΤΕΛΕΣΤΙΚΗΣ ΕΠΙΤΡΟΠΗΣ	Συνδεδεμένο Νομικό Πρόσωπο	25/04/2013	ΑΞΙΩΝ ΧΑ	1,900	417.73	Π	Μετοχή (Κοινή)	
26/04/2013	ΤΡΑΠΕΖΑ EUROBANK ERGASIAS Α.Ε.	B	ΜΥΛΩΝΑΣ ΠΑΥΛΟΣ	Μέλος ΔΣ Μη Εκτελεστική	Συνδεδεμένο Νομικό Πρόσωπο	25/04/2013	ΠΑΡΑΓΩΓΩΝ ΧΑ	95	1,748.00	Π	ΣΜΕ σε μετοχές	

Σημειώσεις Γνωστοποιήσεων Συναλλαγών

[1] - Η Ημερομηνία Υποβολής αφορά την Ημερομηνία που η Γνωστοποίηση παρελήφθη από το Χ.Α.

[2] - Λόγος Υποβολής: Α: Πρόσωπο που ασκεί Διευθυντικά καθήκοντα, Β: Πρόσωπο που έχει στενό δεσμό με πρόσωπο που ασκεί Διευθυντικά καθήκοντα.

[3] - Φύση Συναλλαγής: Α: Αγορά, Π: Πώληση.

[4] - Παρατηρήσεις: 1 - Λόγω Συμμετοχής σε ΑΜΚ, 2 - Λόγω Εξάσκησης Δικαιώματος Προαίρεσης αγοράς μετοχών που παρέχεται στο προσωπικό, 3 - Λόγω Δωρεάς, 4 - Λόγω Συγχώνευσης ή Διάσπασης κλπ, 5 - Λόγω Μετατροπής ή Ανταλλαγής Ομολογιών, 6 - Ανταλλαγή λόγω Προαιρετικής Δημόσιας Πρότασης.

Γνωστοποιήσεις Συναλλαγών - Κατάλογος Υπόχρεων Προσώπων

Ημερομηνία Υποβολής [1]	Επωνυμία	Λόγος Υποβολής [2]	Υπόχρεος	Ιδιότητα Υποχρέου	Σχέση με τον Υπόχρεο	Ημερομηνία Συναλλαγής	Αγορά	Όγκος Συναλλαγών	Αξία Συναλλαγών	Φύση Συναλλαγής [3]	Είδος Χρηματικού μέσου	Παρατηρήσεις [4]
26/04/2013	ΤΡΑΠΕΖΑ EUROBANK ERGASIAS A.E.	B	ΜΥΛΩΝΑΣ ΠΑΥΛΟΣ	Μέλος ΔΣ Μη Εκτελεστικό	Συνδεδεμένο Νομικό Πρόσωπο	25/04/2013	ΠΑΡΑΓΩΓΩΝ ΧΑ	12	216.50	A	ΣΜΕ σε μετοχές	

Σημειώσεις Γνωστοποιήσεων Συναλλαγών

[1] - Η Ημερομηνία Υποβολής αφορά την Ημερομηνία που η Γνωστοποίηση παρελήφθει από το Χ.Α.

[2] - Λόγος Υποβολής: Α: Πρόσωπο που ασκεί Διευθυντικά καθήκοντα, Β: Πρόσωπο που έχει στενό δεσμό με πρόσωπο που ασκεί Διευθυντικά καθήκοντα.

[3] - Φύση Συναλλαγής: Α: Αγορά, Π: Πώληση.

[4] - Παρατηρήσεις: 1 - Λόγω Συμμετοχής σε ΑΜΚ, 2 - Λόγω Εξάσκησης Δικαιώματος Προαίρεσης αγοράς μετοχών που παρέχεται στο προσωπικό, 3 - Λόγω Δωρεάς, 4 - Λόγω Συγχώνευσης ή Διάσπασης κλπ, 5 - Λόγω Μετατροπής ή Ανταλλαγής Ομολογιών, 6 - Ανταλλαγή λόγω Προαιρετικής Δημόσιας Πρότασης.

Υποκείμενη Αγορά

Αγορά Παραγώγων

Ανωτ Τιμή	Κατωτ Τιμή	Τιμή κλεισ.	Μεταβ.	Μήνας Παράδοσης	Άνοιγμα	Ανωτ Τιμή	Κατωτ Τιμή	Τελ Τιμή	Τιμή κλεισ.	Τελευταία ζήτηση	Τελευταία προσφορά	Τιμή Εκκαθάρισης	Μεταβ.	Υψηλό ζωής	Χαμηλό ζωής	Πράξεις	Όγκος	Μεταβ.	Αξία	Μεταβ.	Ανοικτές θέσεις	Μεταβ.	
FTSE/X.A. Large Cap				(Μονάδα Διαπραγμάτευσης: 1 Μονάδα Δείκτη x 5€, Χρηματικός Διακανονισμός)																			
329.53	317.84	321.63	-0.45%	Ιούνιος 2013	343.00	344.25	328.00	333.00	333.00	10@332.75	17@333.00	333.00	-2.06%	344.25	246.50	758	6,375	8.92%	10,651,841.25	8.49%	34,628	0.38%	
				Σεπτέμβριος 2013	---	---	---	---	---	---	9@379.00	---	---	---	---	---	---	---	---	---	---	---	
				Δεκέμβριος 2013	---	---	---	---	---	---	---	---	---	---	---	---	---	---	---	---	---	---	
				Μάρτιος 2014	---	---	---	---	---	---	---	---	---	---	---	---	---	---	---	---	---	---	

Υποκείμενη Αγορά				Αγορά Παραγώγων																			
Ανωτ Τιμή	Κατωτ Τιμή	Τιμή κλεισ.	Μεταβ.	Μήνας Παράδοσης	Άνοιγμα	Ανωτ Τιμή	Κατωτ Τιμή	Τελ Τιμή	Τιμή κλεισ.	Τελευταία ζήτηση	Τελευταία προσφορά	Τιμή Εκκαθάρισης	Μεταβ.	Υψηλό ζωής	Χαμηλό ζωής	Πράξεις	Όγκος	Μεταβ.	Αξία	Μεταβ.	Ανοικτές θέσεις	Μεταβ.	
(Μέγεθος Συμβολαίου: 100 Μετοχές, Φυσική Παράδοση)																							
ALPHA BANK (ΚΟ)				Ιούνιος 2013	---	---	---	---	1.21	---	---	1.21	2.54%	1.95	0.422	---	---	---	---	---	---	---	
1.30	1.13	1.21	2.54%	Σεπτέμβριος 2013	---	---	---	---	1.21	---	---	1.21	2.54%	1.46	0.721	---	---	---	---	---	---	---	
				Δεκέμβριος 2013	---	---	---	---	---	---	---	---	---	---	---	---	---	---	---	---	---	---	
				Μάρτιος 2014	---	---	---	---	---	---	---	---	---	---	---	---	---	---	---	---	---	---	
(Μέγεθος Συμβολαίου: 100 Μετοχές, Φυσική Παράδοση)																							
COCA - COLA ΤΡΙΑ ΕΨΙΛΟΝ (ΚΟ)				Ιούνιος 2013	---	---	---	---	18.18	---	---	18.18	0.00%	22.71	16.62	---	---	---	---	---	---	78	0.00%
				Σεπτέμβριος 2013	---	---	---	---	18.17	---	---	18.17	0.00%	22.34	19.80	---	---	---	---	---	---	---	---
				Δεκέμβριος 2013	---	---	---	---	---	---	---	---	---	---	---	---	---	---	---	---	---	---	---
				Μάρτιος 2014	---	---	---	---	---	---	---	---	---	---	---	---	---	---	---	---	---	---	---
(Μέγεθος Συμβολαίου: 100 Μετοχές, Φυσική Παράδοση)																							
EUROBANK PROPERTIES ΑΕΕΑΠ (ΚΟ)				Ιούνιος 2013	6.04	6.10	6.04	6.07	6.21	---	4@6.12	6.21	1.64%	6.10	5.40	7	25	31.58%	15,153.00	34.01%	147	-8.13%	
6.16	5.97	6.15	1.65%	Σεπτέμβριος 2013	---	---	---	---	---	---	---	---	---	---	---	---	---	---	---	---	---	---	
				Δεκέμβριος 2013	---	---	---	---	---	---	---	---	---	---	---	---	---	---	---	---	---	---	---
				Μάρτιος 2014	---	---	---	---	---	---	---	---	---	---	---	---	---	---	---	---	---	---	---
(Μέγεθος Συμβολαίου: 100 Μετοχές, Φυσική Παράδοση)																							
FRIGOGLASS (ΚΟ)				Ιούνιος 2013	5.38	5.38	5.27	5.27	5.50	4@5.17	1@5.32	5.50	-0.36%	5.42	3.91	12	96	9500.00%	51,437.00	9605.09%	369	-3.15%	
5.45	5.18	5.27	-0.38%	Σεπτέμβριος 2013	---	---	---	---	---	---	1@5.38	---	---	---	---	---	---	---	---	---	---	---	
				Δεκέμβριος 2013	---	---	---	---	---	---	---	---	---	---	---	---	---	---	---	---	---	---	---
				Μάρτιος 2014	---	---	---	---	---	---	---	---	---	---	---	---	---	---	---	---	---	---	---
(Μέγεθος Συμβολαίου: 100 Μετοχές, Φυσική Παράδοση)																							
JUMBO (ΚΟ)				Ιούνιος 2013	7.08	7.15	7.01	7.05	7.09	1@7.02	10@7.15	7.09	0.57%	7.22	4.93	20	55	89.66%	38,954.00	89.29%	395	1.02%	
7.20	6.98	7.10	-1.11%	Σεπτέμβριος 2013	---	---	---	---	---	---	10@7.22	---	---	---	---	---	---	---	---	---	---	---	
				Δεκέμβριος 2013	---	---	---	---	---	---	---	---	---	---	---	---	---	---	---	---	---	---	---
				Μάρτιος 2014	---	---	---	---	---	---	---	---	---	---	---	---	---	---	---	---	---	---	---
(Μέγεθος Συμβολαίου: 100 Μετοχές, Φυσική Παράδοση)																							
MARFIN INVESTMENT GROUP (ΚΟ)				Ιούνιος 2013	0.362	0.365	0.342	0.344	0.344	3@0.343	15@0.352	0.344	-3.91%	0.531	0.176	43	473	-69.76%	16,716.40	-70.05%	15,227	0.38%	
0.370	0.334	0.341	-3.94%	Σεπτέμβριος 2013	---	---	---	---	---	---	15@0.362	---	---	---	---	---	---	---	---	---	---	---	
				Δεκέμβριος 2013	---	---	---	---	---	---	---	---	---	---	---	---	---	---	---	---	---	---	---
				Μάρτιος 2014	---	---	---	---	---	---	---	---	---	---	---	---	---	---	---	---	---	---	---
(Μέγεθος Συμβολαίου: 100 Μετοχές, Φυσική Παράδοση)																							
ΒΙΟΧΑΛΚΟ (ΚΑ)				Ιούνιος 2013	4.66	4.66	4.46	4.51	4.47	9@4.45	5@4.64	4.47	-3.25%	4.72	3.11	14	52	6.12%	23,647.00	4.39%	785	2.75%	
4.64	4.42	4.45	-3.26%	Σεπτέμβριος 2013	---	---	---	---	---	---	5@4.69	---	---	---	---	---	---	---	---	---	---	---	
				Δεκέμβριος 2013	---	---	---	---	---	---	---	---	---	---	---	---	---	---	---	---	---	---	---
				Μάρτιος 2014	---	---	---	---	---	---	---	---	---	---	---	---	---	---	---	---	---	---	---
(Μέγεθος Συμβολαίου: 100 Μετοχές, Φυσική Παράδοση)																							
ΓΕΚ ΤΕΡΝΑ (ΚΟ)				Ιούνιος 2013	2.25	2.26	2.15	2.18	2.18	4@2.16	4@2.18	2.18	-4.39%	2.71	1.37	74	587	92.46%	129,666.00	86.61%	31,910	0.57%	
2.29	2.16	2.17	-3.56%	Σεπτέμβριος 2013	---	---	---	---	2.19	---	4@2.22	2.19	-4.37%	2.62	1.45	---	---	-100.00%	---	-100.00%	325	0.00%	
				Δεκέμβριος 2013	2.21	2.21	2.21	2.21	2.16	---	---	2.16	-5.68%	2.24	1.57	1	25	---	5,525.00	---	175	16.67%	
				Μάρτιος 2014	---	---	---	---	---	---	---	---	---	---	---	---	---	---	---	---	---	---	---

Υποκείμενη Αγορά				Αγορά Παραγώγων																		
Ανωτ Τιμή	Κατωτ Τιμή	Τιμή κλεισ.	Μεταβ.	Μήνας Παράδοσης	Άνοιγμα	Ανωτ Τιμή	Κατωτ Τιμή	Τελ Τιμή	Τιμή κλεισ.	Τελευταία ζήτηση	Τελευταία προσφορά	Τιμή Εκκαθάρισης	Μεταβ.	Υψηλό ζωής	Χαμηλό ζωής	Πράξεις	Όγκος	Μεταβ.	Αξία	Μεταβ.	Ανοικτές θέσεις	Μεταβ.
(Μέγεθος Συμβολαίου: 100 Μετοχές, Φυσική Παράδοση)																						
7.55	7.08	7.17	-3.11%	Ιούνιος 2013	7.42	7.47	7.09	7.19	7.19	1@7.18	11@7.20	7.19	-2.44%	8.20	3.54	290	1,550	-30.62%	1,120,041.00	-31.65%	5,534	-2.23%
				Σεπτέμβριος 2013	7.32	7.32	7.10	7.20	7.20	---	11@7.27	7.20	-2.44%	7.80	4.58	15	366	---	263,620.00	---	65	306.25%
				Δεκέμβριος 2013	---	---	---	---	7.22	---	---	7.22	-2.43%	6.63	5.08	---	---	---	---	---	---	---
				Μάρτιος 2014	---	---	---	---	---	---	---	---	---	---	---	---	---	---	---	---	---	---
(Μέγεθος Συμβολαίου: 100 Μετοχές, Φυσική Παράδοση)																						
0.850	0.722	0.769	8.16%	Ιούνιος 2013	0.720	0.830	0.719	0.770	0.765	473@0.766	100@0.770	0.765	9.29%	2.28	0.276	1,215	32,571	55.55%	2,474,755.70	76.52%	66,868	-10.65%
				Σεπτέμβριος 2013	---	---	---	---	0.717	90@0.451	100@0.780	0.717	9.30%	1.36	0.344	---	---	---	---	---	100	0.00%
				Δεκέμβριος 2013	---	---	---	---	---	---	---	---	---	---	---	---	---	---	---	---	---	---
				Μάρτιος 2014	---	---	---	---	---	---	---	---	---	---	---	---	---	---	---	---	---	---
(Μέγεθος Συμβολαίου: 100 Μετοχές, Φυσική Παράδοση)																						
2.26	2.13	2.19	-0.91%	Ιούνιος 2013	2.21	2.22	2.12	2.17	2.20	1@2.17	26@2.19	2.20	-1.35%	2.34	1.38	52	250	-45.77%	54,127.00	-47.71%	6,650	-0.57%
				Σεπτέμβριος 2013	---	---	---	---	2.22	---	26@2.24	2.22	-1.33%	2.21	1.73	---	---	---	---	---	---	---
				Δεκέμβριος 2013	---	---	---	---	2.19	---	---	2.19	-1.35%	2.13	2.11	---	---	---	---	---	---	---
				Μάρτιος 2014	---	---	---	---	---	---	---	---	---	---	---	---	---	---	---	---	---	---
(Μέγεθος Συμβολαίου: 100 Μετοχές, Φυσική Παράδοση)																						
8.37	8.03	8.03	-4.06%	Ιούνιος 2013	8.28	8.35	8.11	8.11	8.19	1@8.07	3@8.20	8.19	-1.44%	8.47	6.70	22	53	3.92%	43,752.00	2.68%	1,737	-0.23%
				Σεπτέμβριος 2013	---	---	---	---	---	---	3@8.26	---	---	---	---	---	---	---	---	---	---	---
				Δεκέμβριος 2013	---	---	---	---	---	---	---	---	---	---	---	---	---	---	---	---	---	---
				Μάρτιος 2014	---	---	---	---	---	---	---	---	---	---	---	---	---	---	---	---	---	---
(Μέγεθος Συμβολαίου: 100 Μετοχές, Φυσική Παράδοση)																						
5.26	4.98	5.09	-2.12%	Ιούνιος 2013	5.18	5.20	4.97	5.01	5.06	1@5.01	7@5.16	5.06	-2.13%	5.46	3.28	37	140	-14.63%	71,111.00	-15.09%	1,244	0.65%
				Σεπτέμβριος 2013	5.10	5.10	5.06	5.06	5.11	5@5.00	7@5.21	5.11	-2.11%	5.17	3.82	3	14	-68.18%	7,104.00	-68.67%	58	31.82%
				Δεκέμβριος 2013	---	---	---	---	5.12	---	---	5.12	-2.10%	5.01	4.01	---	---	---	---	---	---	---
				Μάρτιος 2014	---	---	---	---	---	---	---	---	---	---	---	---	---	---	---	---	---	---
(Μέγεθος Συμβολαίου: 100 Μετοχές, Φυσική Παράδοση)																						
2.07	1.99	2.06	0.49%	Ιούνιος 2013	2.08	2.08	1.99	2.05	2.09	3@2.04	7@2.08	2.09	0.48%	2.26	1.47	36	136	-65.57%	27,780.00	-65.82%	4,898	1.51%
				Σεπτέμβριος 2013	---	---	---	---	2.13	---	7@2.12	2.13	0.47%	2.05	1.69	---	---	---	---	---	24	0.00%
				Δεκέμβριος 2013	---	---	---	---	---	---	---	---	---	---	---	---	---	---	---	---	---	---
				Μάρτιος 2014	---	---	---	---	---	---	---	---	---	---	---	---	---	---	---	---	---	---
(Μέγεθος Συμβολαίου: 100 Μετοχές, Φυσική Παράδοση)																						
16.52	15.90	16.20	-1.70%	Ιούνιος 2013	15.88	15.88	15.88	15.88	16.27	12@14.50	1@16.18	16.27	-1.69%	16.50	11.71	1	50	13.64%	79,400.00	12.29%	288	-14.79%
				Σεπτέμβριος 2013	---	---	---	---	---	---	1@16.43	---	---	---	---	---	---	---	---	---	---	---
				Δεκέμβριος 2013	---	---	---	---	---	---	---	---	---	---	---	---	---	---	---	---	---	---
				Μάρτιος 2014	---	---	---	---	---	---	---	---	---	---	---	---	---	---	---	---	---	---
(Μέγεθος Συμβολαίου: 100 Μετοχές, Φυσική Παράδοση)																						
		0.207	0.00%	Ιούνιος 2013	---	---	---	---	0.207	---	---	0.207	0.00%	0.275	0.172	---	---	---	---	---	15,754	0.00%
				Σεπτέμβριος 2013	---	---	---	---	---	---	---	---	---	---	---	---	---	---	---	---	---	---
				Δεκέμβριος 2013	---	---	---	---	---	---	---	---	---	---	---	---	---	---	---	---	---	---
				Μάρτιος 2014	---	---	---	---	---	---	---	---	---	---	---	---	---	---	---	---	---	---

Υποκείμενη Αγορά				Αγορά Παραγώγων																			
Ανωτ Τιμή	Κατωτ Τιμή	Τιμή κλεισ.	Μεταβ.	Μήνας Παράδοσης	Άνοιγμα	Ανωτ Τιμή	Κατωτ Τιμή	Τελ Τιμή	Τιμή κλεισ.	Τελευταία ζήτηση	Τελευταία προσφορά	Τιμή Εκκαθάρισης	Μεταβ.	Υψηλό ζωής	Χαμηλό ζωής	Πράξεις	Όγκος	Μεταβ.	Αξία	Μεταβ.	Ανοικτές θέσεις	Μεταβ.	
(Μέγεθος Συμβολαίου: 100 Μετοχές, Φυσική Παράδοση)																							
ΜΕΤΚΑ (ΚΟ)				Ιούνιος 2013	12.14	12.14	11.63	11.69	11.69	1@11.58	1@11.80	11.69	-1.60%	12.14	8.90	5	15	0.00%	17,758.00	0.05%	401	1.01%	
12.11	11.70	11.77	-1.59%	Σεπτέμβριος 2013	---	---	---	---	11.87	---	1@11.89	11.87	-1.58%	11.09	10.81	---	---	---	---	---	15	0.00%	
				Δεκέμβριος 2013	---	---	---	---	---	---	---	---	---	---	---	---	---	---	---	---	---	---	
				Μάρτιος 2014	---	---	---	---	---	---	---	---	---	---	---	---	---	---	---	---	---	---	
(Μέγεθος Συμβολαίου: 100 Μετοχές, Φυσική Παράδοση)																							
ΜΟΤΟΡ ΟΙΛ (ΚΟ)				Ιούνιος 2013	8.45	8.45	8.21	8.27	8.23	6@8.22	2@8.39	8.23	-2.26%	8.82	7.02	13	36	-23.40%	29,992.00	-24.27%	387	0.78%	
8.50	8.18	8.26	-2.25%	Σεπτέμβριος 2013	---	---	---	---	---	---	2@8.45	---	---	---	---	---	---	---	---	---	---	---	
				Δεκέμβριος 2013	---	---	---	---	---	---	---	---	---	---	---	---	---	---	---	---	---	---	
				Μάρτιος 2014	---	---	---	---	---	---	---	---	---	---	---	---	---	---	---	---	---	---	
(Μέγεθος Συμβολαίου: 100 Μετοχές, Φυσική Παράδοση)																							
ΜΥΤΙΑΗΝΑΙΟΣ (ΚΟ)				Ιούνιος 2013	4.86	4.97	4.74	4.77	4.79	9@4.76	10@4.79	4.79	-2.64%	5.50	3.32	118	448	-8.01%	215,441.00	-8.98%	5,985	0.03%	
4.97	4.72	4.75	-3.85%	Σεπτέμβριος 2013	4.84	4.84	4.83	4.84	4.85	1@4.80	10@4.84	4.85	-2.41%	5.50	3.50	3	14	---	6,775.00	---	37	60.87%	
				Δεκέμβριος 2013	---	---	---	---	4.79	---	---	4.79	-2.64%	4.23	3.70	---	---	---	---	---	---	---	
				Μάρτιος 2014	---	---	---	---	---	---	---	---	---	---	---	---	---	---	---	---	---	---	
(Μέγεθος Συμβολαίου: 100 Μετοχές, Φυσική Παράδοση)																							
ΟΛΠ (ΚΟ)				Ιούνιος 2013	18.87	18.88	18.76	18.88	18.47	3@18.40	1@18.90	18.47	-0.86%	19.30	14.74	6	22	144.44%	41,440.00	142.82%	99	-1.98%	
19.04	18.60	18.76	-0.85%	Σεπτέμβριος 2013	---	---	---	---	---	---	---	---	---	---	---	---	---	---	---	---	---	---	
				Δεκέμβριος 2013	---	---	---	---	---	---	---	---	---	---	---	---	---	---	---	---	---	---	
				Μάρτιος 2014	---	---	---	---	---	---	---	---	---	---	---	---	---	---	---	---	---	---	
(Μέγεθος Συμβολαίου: 100 Μετοχές, Φυσική Παράδοση)																							
ΟΠΑΠ (ΚΟ)				Ιούνιος 2013	6.44	6.47	6.40	6.44	6.43	20@6.40	8@6.44	6.43	-0.46%	7.47	4.19	91	395	-56.78%	254,116.00	-56.96%	7,846	-0.88%	
6.91	6.81	6.90	0.29%	Σεπτέμβριος 2013	---	---	---	---	6.43	---	8@6.51	6.43	-0.46%	6.72	5.90	---	---	---	---	---	1	0.00%	
				Δεκέμβριος 2013	---	---	---	---	---	---	---	---	---	---	---	---	---	---	---	---	---	---	---
				Μάρτιος 2014	---	---	---	---	---	---	---	---	---	---	---	---	---	---	---	---	---	---	---
(Μέγεθος Συμβολαίου: 100 Μετοχές, Φυσική Παράδοση)																							
ΟΤΕ (ΚΟ)				Ιούνιος 2013	6.49	6.55	6.33	6.42	6.42	30@6.42	10@6.44	6.42	-0.31%	6.71	2.95	279	1,947	-36.56%	1,251,645.00	-36.84%	16,306	-2.95%	
6.54	6.28	6.43	0.00%	Σεπτέμβριος 2013	6.50	6.50	6.31	6.42	6.42	---	10@6.49	6.42	-0.47%	6.51	4.35	13	650	225.00%	418,490.00	223.85%	300	-33.33%	
				Δεκέμβριος 2013	6.46	6.46	6.46	6.46	6.43	---	---	6.43	0.47%	6.46	4.40	1	50	---	32,300.00	---	---	---	-100.00%
				Μάρτιος 2014	---	---	---	---	---	---	---	---	---	---	---	---	---	---	---	---	---	---	---
(Μέγεθος Συμβολαίου: 100 Μετοχές, Φυσική Παράδοση)																							
ΠΕΙΡΑΙΩΣ ΤΡΑΠΕΖΑ (ΚΟ)				Ιούνιος 2013	0.280	0.310	0.257	0.270	0.271	50@0.269	20@0.271	0.271	-1.09%	0.659	0.080	423	16,220	32.55%	452,884.20	42.75%	19,819	-14.40%	
0.305	0.255	0.268	-2.19%	Σεπτέμβριος 2013	---	---	---	---	0.299	---	20@0.281	0.299	-0.99%	0.322	0.169	---	---	---	---	---	103	0.00%	
				Δεκέμβριος 2013	---	---	---	---	0.339	---	---	0.339	-1.17%	0.244	0.231	---	---	---	---	---	---	---	
				Μάρτιος 2014	---	---	---	---	---	---	---	---	---	---	---	---	---	---	---	---	---	---	---
(Μέγεθος Συμβολαίου: 100 Μετοχές, Φυσική Παράδοση)																							
ΣΙΔΕΝΟΡ (ΚΟ)				Ιούνιος 2013	1.74	1.75	1.68	1.72	1.71	5@1.69	15@1.70	1.71	-4.47%	1.82	1.03	25	54	-56.80%	9,299.00	-58.28%	1,763	0.46%	
1.78	1.65	1.70	-4.49%	Σεπτέμβριος 2013	---	---	---	---	---	---	15@1.74	---	---	---	---	---	---	---	---	---	---	---	
				Δεκέμβριος 2013	---	---	---	---	---	---	---	---	---	---	---	---	---	---	---	---	---	---	---
				Μάρτιος 2014	---	---	---	---	---	---	---	---	---	---	---	---	---	---	---	---	---	---	---

Υποκείμενη Αγορά				Αγορά Παραγώγων																		
Ανωτ Τιμή	Κατωτ Τιμή	Τιμή κλεισ.	Μεταβ.	Μήνας Παράδοσης	Άνοιγμα	Ανωτ Τιμή	Κατωτ Τιμή	Τελ Τιμή	Τιμή κλεισ.	Τελευταία ζήτηση	Τελευταία προσφορά	Τιμή Εκκαθάρισης	Μεταβ.	Υψηλό ζωής	Χαμηλό ζωής	Πράξεις	Όγκος	Μεταβ.	Αξία	Μεταβ.	Ανοικτές θέσεις	Μεταβ.
ΤΕΡΝΑ ΕΝΕΡΓΕΙΑΚΗ (ΚΟ)				(Μέγεθος Συμβολαίου: 100 Μετοχές, Φυσική Παράδοση)																		
3.43	3.26	3.33	-1.48%	Ιούνιος 2013	3.33	3.37	3.27	3.32	3.32	7@3.30	10@3.45	3.32	-0.90%	3.47	2.27	11	48	182.35%	15,954.00	176.64%	4,183	0.17%
				Σεπτέμβριος 2013	---	---	---	---	---	---	10@3.49	---	---	---	---	---	---	---	---	---	---	---
				Δεκέμβριος 2013	---	---	---	---	---	---	---	---	---	---	---	---	---	---	---	---	---	---
				Μάρτιος 2014	---	---	---	---	---	---	---	---	---	---	---	---	---	---	---	---	---	---
ΤΙΤΑΝ (ΚΟ)				(Μέγεθος Συμβολαίου: 100 Μετοχές, Φυσική Παράδοση)																		
14.30	13.81	14.00	-1.27%	Ιούνιος 2013	14.01	14.01	13.92	14.00	14.01	1@13.93	1@14.24	14.01	-1.27%	14.93	11.50	4	4	-73.33%	5,593.00	-73.51%	206	-0.96%
				Σεπτέμβριος 2013	---	---	---	---	---	---	1@14.40	---	---	---	---	---	---	---	---	---	---	---
				Δεκέμβριος 2013	---	---	---	---	---	---	---	---	---	---	---	---	---	---	---	---	---	---
				Μάρτιος 2014	---	---	---	---	---	---	---	---	---	---	---	---	---	---	---	---	---	---
ΤΡΑΠΕΖΑ EUROBANK ERGASIAS (ΚΟ)				(Μέγεθος Συμβολαίου: 100 Μετοχές, Φυσική Παράδοση)																		
0.260	0.220	0.228	0.44%	Ιούνιος 2013	0.189	0.231	0.171	0.202	0.200	2@0.202	19@0.217	0.200	7.53%	0.639	0.093	83	1,372	146.76%	27,640.10	182.84%	6,710	-1.91%
				Σεπτέμβριος 2013	---	---	---	---	---	---	19@0.237	---	---	---	---	---	---	---	---	---	---	---
				Δεκέμβριος 2013	---	---	---	---	---	---	---	---	---	---	---	---	---	---	---	---	---	---
				Μάρτιος 2014	---	---	---	---	---	---	---	---	---	---	---	---	---	---	---	---	---	---

FTSE/X.A. Large Cap

(Μονάδα Διαπραγμάτευσης: 1 Μονάδα Δείκτη x 5€ - Τρόπος Εξάσκησης: Ευρωπαϊκός Χρηματικός Διακανονισμός)

Τιμή Εξάσκησης	Δικαιώματα Αγοράς													Δικαιώματα Πώλησης													Τιμή Εξάσκησης									
	Μάιος 2013						Ιούνιος 2013						Λοιποί Μήνες		Μάιος 2013						Ιούνιος 2013							Λοιποί Μήνες								
	Άνοιγμα	Ανιψ. Τιμή	Κατωτ. Τιμή	Τελ. Τιμή	Τιμή κλεισ.	Όγκος	Ανοικτές θέσεις	Άνοιγμα	Ανιψ. Τιμή	Κατωτ. Τιμή	Τελ. Τιμή	Τιμή κλεισ.	Όγκος	Ανοικτές θέσεις	Όγκος	Ανοικτές θέσεις	Άνοιγμα	Ανιψ. Τιμή	Κατωτ. Τιμή	Τελ. Τιμή	Τιμή κλεισ.	Όγκος	Ανοικτές θέσεις	Άνοιγμα	Ανιψ. Τιμή	Κατωτ. Τιμή		Τελ. Τιμή	Τιμή κλεισ.	Όγκος	Ανοικτές θέσεις	Όγκος	Ανοικτές θέσεις			
190	-	-	-	-	-	-	-	-	-	-	-	-	-	-	-	-	-	-	-	-	-	-	-	-	-	-	-	-	-	-	-	-	190			
195	-	-	-	-	-	-	-	-	-	-	-	-	-	-	-	-	-	-	-	-	-	-	-	-	-	-	-	-	-	-	-	-	195			
200	-	-	-	-	130.00	-	30	-	-	-	-	-	-	-	-	-	-	-	-	-	-	-	-	-	-	-	-	-	-	-	-	-	200			
205	-	-	-	-	-	-	-	-	-	-	-	-	-	-	-	-	-	-	-	-	-	-	-	-	-	-	-	-	-	-	-	-	205			
210	-	-	-	-	-	-	-	-	-	-	-	-	-	-	-	-	-	-	-	-	-	-	-	-	-	-	-	-	-	-	-	-	210			
215	-	-	-	-	-	-	-	-	-	-	117.00	-	15	-	-	-	-	-	-	-	-	-	-	-	-	-	-	-	-	-	-	-	215			
220	-	-	-	-	-	-	-	-	-	-	-	-	-	-	-	-	-	-	-	-	-	-	-	-	-	-	-	-	-	-	-	-	220			
225	-	-	-	-	-	-	-	-	-	-	-	-	-	-	-	-	-	-	-	-	-	-	-	-	-	-	-	-	-	-	-	-	225			
230	-	-	-	-	-	-	-	105.00	105.00	105.00	105.00	103.00	3	10	-	-	-	-	-	-	-	-	-	-	-	-	-	-	-	-	-	-	230			
235	-	-	-	-	-	-	-	-	-	-	-	-	-	-	-	-	-	-	-	-	-	-	-	-	-	-	-	-	-	-	-	-	235			
240	-	-	-	-	-	-	-	-	-	-	-	-	-	-	-	-	-	-	-	-	-	-	-	-	-	-	-	-	-	-	-	-	240			
245	-	-	-	-	-	-	-	-	-	-	-	-	-	-	-	-	-	-	-	-	-	-	-	-	-	-	-	-	-	0.35	-	90	245			
250	-	-	-	-	80.50	-	40	-	-	-	-	-	-	-	-	-	-	-	-	-	-	-	-	-	-	-	-	-	-	0.51	-	47	250			
255	-	-	-	-	-	-	-	-	-	-	-	78.50	-	30	-	-	-	-	-	-	-	-	-	-	-	-	-	-	-	-	-	-	255			
260	-	-	-	-	70.50	-	255	-	-	-	-	-	-	-	-	-	-	-	-	-	-	-	-	-	-	-	-	-	-	-	-	-	260			
265	-	-	-	-	65.50	-	20	-	-	-	-	-	-	-	-	-	-	-	-	-	-	-	-	-	-	-	-	-	-	-	-	-	265			
270	-	-	-	-	60.50	-	5	-	-	-	-	-	-	-	-	-	-	-	-	-	-	-	-	-	-	-	-	-	-	1.80	-	44	270			
275	62.50	63.00	62.50	63.00	56.00	20	165	-	-	-	-	-	-	-	-	-	-	-	-	-	-	-	-	-	-	-	-	-	-	-	-	-	275			
280	-	-	-	-	51.00	-	133	-	-	-	-	-	-	-	-	-	-	-	-	-	-	-	-	-	-	-	-	-	-	-	-	-	-	280		
285	-	-	-	-	46.25	-	30	-	-	-	-	-	-	-	-	-	-	-	-	-	-	-	-	-	-	-	-	-	-	-	-	-	-	285		
290	-	-	-	-	41.75	-	64	-	-	-	-	47.50	-	2	-	-	-	-	-	-	-	-	-	-	-	-	-	-	-	-	-	-	-	290		
295	38.00	38.00	38.00	38.00	37.25	10	182	-	-	-	-	-	-	-	-	-	-	-	-	-	-	-	-	-	-	-	-	-	-	-	-	-	-	295		
300	33.00	36.00	33.00	36.00	33.00	45	220	16.00	16.00	16.00	16.00	39.75	66	100	-	-	-	-	-	-	-	-	-	-	-	-	-	-	-	-	-	-	-	300		
305	30.00	30.00	30.00	30.00	29.00	10	110	-	-	-	-	-	-	-	-	-	-	-	-	-	-	-	-	-	-	-	-	-	-	-	-	-	-	-	305	
310	28.00	28.00	20.00	24.50	25.25	55	319	-	-	-	-	-	-	-	-	-	-	-	-	-	-	-	-	-	-	-	-	-	-	-	-	-	-	-	310	
315	-	-	-	-	21.75	-	116	-	-	-	-	29.75	-	315	-	-	-	-	-	-	-	-	-	-	-	-	-	-	-	-	-	-	-	-	315	
320	18.00	21.00	18.00	21.00	18.50	6	72	-	-	-	-	26.75	-	110	-	-	-	-	-	-	-	-	-	-	-	-	-	-	-	-	-	-	-	-	320	
325	11.75	11.75	11.75	11.75	15.50	3	32	-	-	-	-	24.00	-	100	-	-	-	-	-	-	-	-	-	-	-	-	-	-	-	-	-	-	-	-	325	
330	9.00	12.50	9.00	10.00	13.00	6	314	21.00	21.00	20.00	20.00	21.50	60	30	-	-	-	-	-	-	-	-	-	-	-	-	-	-	-	-	-	-	-	-	330	
335	-	-	-	-	10.75	-	41	-	-	-	-	-	-	-	-	-	-	-	-	-	-	-	-	-	-	-	-	-	-	-	-	-	-	-	-	335
340	7.60	7.60	7.60	7.60	8.70	10	11	-	-	-	-	-	-	-	-	-	-	-	-	-	-	-	-	-	-	-	-	-	-	-	-	-	-	-	-	340
345	-	-	-	-	-	-	-	-	-	-	-	-	-	-	-	-	-	-	-	-	-	-	-	-	-	-	-	-	-	-	-	-	-	-	-	345
350	3.00	3.00	3.00	3.00	5.60	5	15	-	-	-	-	-	-	-	-	-	-	-	-	-	-	-	-	-	-	-	-	-	-	-	-	-	-	-	-	350
355	-	-	-	-	-	-	-	-	-	-	-	-	-	-	-	-	-	-	-	-	-	-	-	-	-	-	-	-	-	-	-	-	-	-	-	355
360	-	-	-	-	-	-	-	-	-	-	-	10.25	-	70	-	-	-	-	-	-	-	-	-	-	-	-	-	-	-	-	-	-	-	-	-	360
365	-	-	-	-	-	-	-	-	-	-	-	-	-	-	-	-	-	-	-	-	-	-	-	-	-	-	-	-	-	-	-	-	-	-	-	365

FTSE/X.A. Large Cap

(Μονάδα Διαπραγμάτευσης: 1 Μονάδα Δείκτη x 5€ - Τρόπος Εξάσκησης: Ευρωπαϊκός, Χρηματικός Διακανονισμός)

Τιμή Εξάσκησης	Δικαιώματα Αγοράς														Δικαιώματα Πώλησης											Τιμή Εξάσκησης				
	Μάιος 2013				Ιούνιος 2013				Λοιποί Μήνες		Μάιος 2013				Ιούνιος 2013				Λοιποί Μήνες											
	Άνοιγμα	Ανιψ. Τιμή	Κατωτ. Τιμή	Τελ. Τιμή	Τιμή κλεισ.	Όγκος	Ανοικτές θέσεις	Άνοιγμα	Ανιψ. Τιμή	Κατωτ. Τιμή	Τελ. Τιμή	Τιμή κλεισ.	Όγκος	Ανοικτές θέσεις	Όγκος	Ανοικτές θέσεις	Άνοιγμα	Ανιψ. Τιμή	Κατωτ. Τιμή	Τελ. Τιμή	Τιμή κλεισ.	Όγκος	Ανοικτές θέσεις	Όγκος	Ανοικτές θέσεις					
370	-	-	-	-	-	-	-	-	-	-	-	-	-	-	-	-	-	-	-	-	-	-	-	-	-	-	370			
375	-	-	-	-	-	-	-	-	-	-	-	-	-	-	-	-	-	-	-	-	-	-	-	-	-	-	375			
435	-	-	-	-	-	-	-	-	-	-	-	-	-	-	-	-	-	-	-	-	-	-	-	-	-	-	435			
440	-	-	-	-	-	-	-	-	-	-	-	-	-	-	-	-	-	-	-	-	-	-	-	-	-	-	440			
445	-	-	-	-	-	-	-	-	-	-	-	-	-	-	-	-	-	-	-	-	-	-	-	-	-	-	445			
550	-	-	-	-	-	-	-	-	-	-	-	-	-	-	-	-	-	-	-	-	-	-	-	-	-	-	550			
1,500	-	-	-	-	-	-	-	-	-	-	-	-	-	-	-	-	-	-	-	-	-	-	-	-	-	-	1,500			
Σύνολα:						170	2,174						129	782	0	0							344	1,803			290	831	0	0
Ονομαστική Αξία Συναλλαγών:							260,375.00							201,450.00		0.00								545,075.00			435,000.00		0.00	
Αριθμός Πράξεων:							27							6		0									23			10		0

ALPHA BANK (KO)

(Μέγεθος Συμβολαίου: 100 Μετοχές, Τρόπος Εξάσκησης: Αμερικάνικος, Φυσική Παράδοση)

Τιμή Εξάσκησης	Δικαιώματα Αγοράς														Δικαιώματα Πώλησης														
	Ιούνιος 2013				Σεπτέμβριος 2013				Λοιποί Μήνες		Ιούνιος 2013				Σεπτέμβριος 2013				Λοιποί Μήνες		Τιμή Εξάσκησης								
	Άνοιγμα	Ανιψ. Τιμή	Κατωτ. Τιμή	Τελ. Τιμή	Τιμή κλεισ.	Όγκος	Ανοικτές θέσεις	Άνοιγμα	Ανιψ. Τιμή	Κατωτ. Τιμή	Τελ. Τιμή	Τιμή κλεισ.	Όγκος	Ανοικτές θέσεις	Όγκος	Ανοικτές θέσεις	Άνοιγμα	Ανιψ. Τιμή	Κατωτ. Τιμή	Τελ. Τιμή		Τιμή κλεισ.	Όγκος	Ανοικτές θέσεις	Όγκος	Ανοικτές θέσεις			
0.100						-	-																						0.100
0.200						-	-																						0.200
0.300						-	-																						0.300
0.400						-	-																						0.400
0.500						-	-																						0.500
0.600						-	-																						0.600
0.700						-	-																						0.700
0.800						-	-																						0.800
0.850						-	-																						0.850
0.900						-	-																						0.900
0.950						-	-																						0.950
1.00						-	-																						1.00
1.05						-	-																						1.05
1.10						-	-																						1.10
1.15						-	-																						1.15
1.20						-	-																						1.20
1.30						-	-																						1.30
1.40						-	-																						1.40
1.45						-	-																						1.45
1.50						-	-																						1.50
1.55						-	-																						1.55
1.60						-	-																						1.60
1.65						-	-																						1.65
1.70						-	-																						1.70
1.75						-	-																						1.75
1.80						-	-																						1.80
1.90						-	-																						1.90
2.00						-	-																						2.00
2.20						-	-																						2.20
2.40						-	-																						2.40
2.60						-	-																						2.60
2.80						-	-																						2.80
Σύνολο:						0	0																						
Όνομαστική Αξία Συναλλαγών:							0.00																						0.00
Αριθμός Πράξεων:							0																						0

ΔΕΗ (ΚΟ)

(Μέγεθος Συμβολαίου: 100 Μετοχές, Τρόπος Εξάσκησης: Αμερικάνικος, Φυσική Παράδοση)

Τιμή Εξάσκησης	Δικαιώματα Αγοράς														Δικαιώματα Πώλησης																		
	Ιούνιος 2013							Σεπτέμβριος 2013							Λοιποί Μήνες		Ιούνιος 2013							Σεπτέμβριος 2013							Λοιποί Μήνες		Τιμή Εξάσκησης
	Άνοιγμα	Άνιψ	Κατωτ	Τελ Τιμή	Τιμή κλεισ.	Όγκος	Ανοικτές θέσεις	Άνοιγμα	Άνιψ	Κατωτ	Τελ Τιμή	Τιμή κλεισ.	Όγκος	Ανοικτές θέσεις	Όγκος	Ανοικτές θέσεις	Άνοιγμα	Άνιψ	Κατωτ	Τελ Τιμή	Τιμή κλεισ.	Όγκος	Ανοικτές θέσεις	Άνοιγμα	Άνιψ	Κατωτ	Τελ Τιμή	Τιμή κλεισ.	Όγκος	Ανοικτές θέσεις	Όγκος	Ανοικτές θέσεις	
1.40						-	-							-	-								-	-							-	-	
1.50						-	-							-	-								-	-							-	-	1.50
1.60						-	-							-	-								-	-							-	-	1.60
1.70						-	-							-	-								-	-							-	-	1.70
1.80						-	-							-	-								-	-							-	-	1.80
1.90						-	-							-	-								-	-							-	-	1.90
2.00						-	-							-	-								-	-							-	-	2.00
2.20						-	-							-	-								-	-							-	-	2.20
2.40						-	-							-	-								-	-							-	-	2.40
2.60						-	-							-	-								-	-							-	-	2.60
2.80						-	-							-	-								-	-							-	-	2.80
3.00						-	-							-	-								-	-							-	-	3.00
3.20						-	-							-	-								-	-							-	-	3.20
3.40						-	-							-	-								-	-							-	-	3.40
3.60						-	-							-	-								-	-							-	-	3.60
3.80						-	-							-	-								-	-							-	-	3.80
4.00						-	-							-	-								-	-							-	-	4.00
4.20						-	-							-	-								-	-							-	-	4.20
4.40						-	-							-	-								-	-							-	-	4.40
4.60					2.60	-	30							-	-								-	-							-	-	4.60
4.80						-	-							-	-								-	-							-	-	4.80
5.00						-	-							-	-								-	-							-	-	5.00
5.20						-	-							-	-								-	-							-	-	5.20
5.40						-	-							-	-								-	-							-	-	5.40
5.60						-	-							-	-								-	-							-	-	5.60
5.80						-	-							-	-								-	-							-	-	5.80
6.00						-	-							-	-								-	-							-	-	6.00
6.40						-	-							-	-								-	-							-	-	6.40
6.60						-	-							-	-								-	-							-	-	6.60
6.80						-	-							-	-								-	-							-	-	6.80
7.00	0.830	0.830	0.830	0.830		30	-							-	-							-	-							-	-	7.00	
7.20						-	-							-	-								-	-							-	-	7.20
7.40						-	-							-	-								-	-							-	-	7.40
7.60						-	-							-	-								-	-							-	-	7.60
7.80						-	-							-	-								-	-							-	-	7.80
8.00						-	-							-	-								-	-							-	-	8.00

ΔΕΗ (ΚΟ)

(Μέγεθος Συμβολαίου: 100 Μετοχές, Τρόπος Εξάσκησης: Αμερικάνικος, Φυσική Παράδοση)

Τιμή Εξάσκησης	Δικαιώματα Αγοράς														Δικαιώματα Πώλησης											Τιμή Εξάσκησης		
	Ιούνιος 2013				Σεπτέμβριος 2013				Λοιποί Μήνες		Ιούνιος 2013				Σεπτέμβριος 2013				Λοιποί Μήνες									
	Άνοιγμα	Ανιψ. Τιμή	Κατωτ. Τιμή	Τελ. Τιμή	Τιμή κλεισ.	Όγκος	Ανοικτές θέσεις	Άνοιγμα	Ανιψ. Τιμή	Κατωτ. Τιμή	Τελ. Τιμή	Τιμή κλεισ.	Όγκος	Ανοικτές θέσεις	Όγκος	Ανοικτές θέσεις	Άνοιγμα	Ανιψ. Τιμή	Κατωτ. Τιμή	Τελ. Τιμή	Τιμή κλεισ.	Όγκος	Ανοικτές θέσεις	Όγκος	Ανοικτές θέσεις			
8.20						-	-																					8.20
8.40						-	-																					8.40
8.60						-	-																					8.60
8.80						-	-																					8.80
9.00						-	-																					9.00
9.20						-	-																					9.20
10.00						-	-																					10.00
Σύνολα:						30	30					0	0	0	0													
Ονομαστική Αξία Συναλλαγών:						21,000.00						0.00	0.00															
Αριθμός Πράξεων:						1						0	0															

ΕΘΝΙΚΗ ΤΡΑΠΕΖΑ (ΚΟ)

(Μέγεθος Συμβολαίου: 100 Μετοχές, Τρόπος Εξάσκησης: Αμερικάνικος, Φυσική Παράδοση)

Τιμή Εξάσκησης	Δικαιώματα Αγοράς														Δικαιώματα Πώλησης														
	Ιούνιος 2013				Σεπτέμβριος 2013				Λοιποί Μήνες		Ιούνιος 2013				Σεπτέμβριος 2013				Λοιποί Μήνες		Τιμή Εξάσκησης								
	Άνοιγμα	Ανιψ. Τιμή	Κατωτ. Τιμή	Τελ. Τιμή	Τιμή κλεισ.	Όγκος	Ανοικτές θέσεις	Άνοιγμα	Ανιψ. Τιμή	Κατωτ. Τιμή	Τελ. Τιμή	Τιμή κλεισ.	Όγκος	Ανοικτές θέσεις	Όγκος	Ανοικτές θέσεις	Άνοιγμα	Ανιψ. Τιμή	Κατωτ. Τιμή	Τελ. Τιμή		Τιμή κλεισ.	Όγκος	Ανοικτές θέσεις	Όγκος	Ανοικτές θέσεις			
0.100						-	-																						0.100
0.200						-	-																						0.200
0.300						-	-																						0.300
0.400						-	-																						0.400
0.500						-	-																						0.500
0.600						-	-																						0.600
0.700						-	-																						0.700
0.750						-	-																						0.750
0.800						-	-																						0.800
0.850						-	-																						0.850
0.900						-	-																						0.900
0.950						-	-																						0.950
1.00						-	-																						1.00
1.05						-	-																						1.05
1.10						-	-																						1.10
1.20					0.006	-	20																						1.20
1.25						-	-																						1.25
1.30						-	-																						1.30
1.35						-	-																						1.35
1.40						-	-																						1.40
1.45						-	-																						1.45
1.50						-	-																						1.50
1.55						-	-																						1.55
1.60						-	-																						1.60
1.70						-	-																						1.70
1.80						-	-																						1.80
1.90						-	-																						1.90
2.00						-	-																						2.00
2.20						-	-																						2.20
2.40						-	-																						2.40
2.60						-	-																						2.60
2.80						-	-																						2.80
Σύνολο:						0	20																						
Όνομαστική Αξία Συναλλαγών:						0.00																							
Αριθμός Πράξεων:						0																							

ΟΠΑΠ (ΚΟ)

(Μέγεθος Συμβολαίου: 100 Μετοχές, Τρόπος Εξάσκησης: Αμερικάνικος, Φυσική Παράδοση)

Τιμή Εξάσκησης	Δικαιώματα Αγοράς													Δικαιώματα Πώλησης																	
	Ιούνιος 2013				Σεπτέμβριος 2013				Λοιποί Μήνες					Ιούνιος 2013				Σεπτέμβριος 2013				Λοιποί Μήνες									
	Άνοιγμα	Ανιτ Τιμή	Κατωτ Τιμή	Τελ Τιμή	Τιμή κλεισ.	Όγκος	Ανοικτές θέσεις	Άνοιγμα	Ανιτ Τιμή	Κατωτ Τιμή	Τελ Τιμή	Τιμή κλεισ.	Όγκος	Ανοικτές θέσεις	Όγκος	Ανοικτές θέσεις	Άνοιγμα	Ανιτ Τιμή	Κατωτ Τιμή	Τελ Τιμή	Τιμή κλεισ.	Όγκος	Ανοικτές θέσεις	Όγκος	Ανοικτές θέσεις	Όγκος	Ανοικτές θέσεις	Τιμή Εξάσκησης			
1.00				5.90		-	406																						1.00		
3.00						-	-																							3.00	
3.20						-	-																							3.20	
3.40						-	-																							3.40	
3.60						-	-																							3.60	
3.80						-	-																							3.80	
4.00						-	-																							4.00	
4.40						-	-																							4.40	
4.60						-	-																							4.60	
4.80						-	-																							4.80	
5.00						-	-																							5.00	
5.20						-	-																							5.20	
5.40						-	-																							5.40	
5.60						-	-																							5.60	
5.80						-	-																							5.80	
6.00						-	-																					0.369	-	213	6.00
6.20						-	-																							6.20	
6.40						-	-																							6.40	
6.60						-	-																							6.60	
6.80						-	-																							6.80	
7.00						-	-																							7.00	
7.20					0.304	-	1																							7.20	
7.40						-	-																							7.40	
7.60						-	-																							7.60	
8.00						-	-																							8.00	
8.40						-	-																							8.40	
8.80						-	-																							8.80	
9.00						-	-																							9.00	
9.20						-	-																							9.20	
9.40						-	-																							9.40	
9.60						-	-																							9.60	
9.80						-	-																							9.80	
10.00						-	-																							10.00	
20.00						-	406																							20.00	
Σύνολο:						0	813							0	0	0	1,600														
Όνομαστική Αξία Συναλλαγών:						0.00								0.00		0.00															
Αριθμός Πράξεων:						0								0		0															

ΟΤΕ (ΚΟ)

(Μέγεθος Συμβολαίου: 100 Μετοχές, Τρόπος Εξάσκησης: Αμερικάνικος, Φυσική Παράδοση)

Τιμή Εξάσκησης	Δικαιώματα Αγοράς														Δικαιώματα Πώλησης																				
	Ιούνιος 2013							Σεπτέμβριος 2013							Λοιποί Μήνες		Ιούνιος 2013							Σεπτέμβριος 2013							Λοιποί Μήνες		Τιμή Εξάσκησης		
	Άνοιγμα	Ανιψ. Τιμή	Κατωτ. Τιμή	Τελ. Τιμή	Τιμή κλεισ.	Όγκος	Ανοικτές θέσεις	Άνοιγμα	Ανιψ. Τιμή	Κατωτ. Τιμή	Τελ. Τιμή	Τιμή κλεισ.	Όγκος	Ανοικτές θέσεις	Όγκος	Ανοικτές θέσεις	Άνοιγμα	Ανιψ. Τιμή	Κατωτ. Τιμή	Τελ. Τιμή	Τιμή κλεισ.	Όγκος	Ανοικτές θέσεις	Άνοιγμα	Ανιψ. Τιμή	Κατωτ. Τιμή	Τελ. Τιμή	Τιμή κλεισ.	Όγκος	Ανοικτές θέσεις	Όγκος	Ανοικτές θέσεις			
1.30						-	-							-	-																				1.30
1.40						-	-							-	-																			1.40	
1.50						-	-							-	-																			1.50	
1.60						-	-							-	-																			1.60	
1.70						-	-							-	-																			1.70	
1.80						-	-							-	-																			1.80	
1.90						-	-							-	-																			1.90	
2.00						-	-							-	-																			2.00	
2.20						-	-							-	-																			2.20	
2.40						-	-							-	-																			2.40	
2.60						-	-							-	-																			2.60	
2.80						-	-							-	-																			2.80	
3.00						-	-							-	-																			3.00	
3.20						-	-							-	-																			3.20	
3.40						-	-							-	-																			3.40	
3.60						-	-							-	-																			3.60	
3.70						-	-							-	-																			3.70	
3.80						-	-							-	-																			3.80	
3.90						-	-							-	-																			3.90	
4.00						-	-							-	-																			4.00	
4.20						-	-							-	-																			4.20	
4.40					2.06	-	70							-	-																			4.40	
4.60						-	-							-	-																			4.60	
4.80					1.68	-	1							-	-								0.027	-	100									4.80	
5.00						-	-							-	-								0.045	-	75									5.00	
5.20						-	-							-	-																			5.20	
5.40						-	-							-	-																			5.40	
5.60					1.01	-	70							-	-																			5.60	
5.80						-	-							-	-																				5.80
6.00						-	-							-	-																				6.00
6.20						-	-							-	-																				6.20
6.40						-	-							-	-																				6.40
6.60						-	-							-	-																				6.60
6.80					0.352	-	15							-	-																			6.80	
7.20						-	-							-	-																				7.20
7.60						-	-							-	-																				7.60

ΟΤΕ (ΚΟ)

(Μέγεθος Συμβολαίου: 100 Μετοχές, Τρόπος Εξάσκησης: Αμερικάνικος, Φυσική Παράδοση)

Τιμή Εξάσκησης	Δικαιώματα Αγοράς														Δικαιώματα Πώλησης											
	Ιούνιος 2013				Σεπτέμβριος 2013				Λοιποί Μήνες		Ιούνιος 2013				Σεπτέμβριος 2013				Λοιποί Μήνες		Τιμή Εξάσκησης					
	Άνοιγμα	Άνιπ	Καπιτ	Τελ Τιμή	Τιμή κλεισ.	Όγκος	Ανοικτές θέσεις	Άνοιγμα	Άνιπ	Καπιτ	Τελ Τιμή	Τιμή κλεισ.	Όγκος	Ανοικτές θέσεις	Όγκος	Ανοικτές θέσεις	Άνοιγμα	Άνιπ	Καπιτ	Τελ Τιμή		Τιμή κλεισ.	Όγκος	Ανοικτές θέσεις	Όγκος	Ανοικτές θέσεις
8.00						-	-							-	-											
8.20						-	-							-	-											8.20
8.40						-	-							-	-											8.40
8.60						-	-							-	-											8.60
8.80						-	-							-	-											8.80
9.00						-	-							-	-											9.00
Σύνολα:						0	156							0	0											0
Ονομαστική Αξία Συναλλαγών:							0.00								0.00											0.00
Αριθμός Πράξεων:							0								0											0

Μετοχές	Τύπος[4]	Συμβάσεις Πώλησης με Σύμφωνο Επαναγοράς [1]						Συμβάσεις Αγοράς με Σύμφωνο Επαναπώλησης [2]						Συμβόλαια Επαναγοράς [3]									
		Τιμή συναλλ.	μετ.	Πρόβεις	Όγκος	Αξία Συναλλαγών	Ανοικτές θέσεις[5]	Ανωτ Τιμή	Κατωτ Τιμή	Τελ Τιμή	Τελευταία προσφορά	Πράξεις	Όγκος	Αξία Συναλλαγών	Ανοικτές θέσεις[5]	Ανωτ Τιμή	Κατωτ Τιμή	Τελ Τιμή	Τελευταία προσφορά	Πρόβεις	Όγκος	Αξία Συναλλαγών	Ανοικτές θέσεις[5]
ALPHA ETF FTSE Athex Large Cap	ΣΑΠ ΣΕ	100.00	---	---	---	---	---	---	---	---	---	---	---	---	---	---	---	---	---	---	---	---	2,664
ALPHA BANK (ΚΟ)	ΣΑΠ ΣΕ	100.33	---	---	---	---	---	---	---	---	---	---	---	---	---	---	---	---	---	---	---	---	---
AUTOHELLAS (ΚΟ)	ΣΑΠ ΣΕ	100.00	---	---	---	---	---	---	---	---	---	---	---	---	---	---	---	---	---	---	---	---	---
CENTRIC ΣΥΜΜΕΤΟΧΩΝ (ΚΟ)	ΣΑΠ ΣΕ	100.00	---	---	---	---	200	---	---	---	---	---	---	---	---	---	---	---	---	---	---	---	---
COCA - COLA ΤΡΙΑ ΕΨΙΛΟΝ (ΚΟ)	ΣΑΠ ΣΕ	110.43	---	---	---	---	---	---	---	---	---	---	---	---	---	---	---	---	---	---	---	---	---
EUROBANK PROPERTIES ΑΕΕΑΠ (ΚΟ)	ΣΑΠ ΣΕ	100.02	---	---	---	---	2,316	---	---	---	1128@4.5%	---	---	---	---	---	---	---	---	---	---	---	---
FOURLIS ΣΥΜΜΕΤΟΧΩΝ (ΚΟ)	ΣΑΠ ΣΕ	100.16	0.01	---	---	---	195	---	---	---	25@4.5%	---	---	---	---	---	---	---	---	---	---	---	---
FRIGOGLASS (ΚΟ)	ΣΑΠ ΣΕ	100.00	---	---	---	---	253	---	---	---	126@4.5%	---	---	---	---	---	---	---	---	---	---	---	---
INFORM ΛΥΚΟΣ Π. (ΚΟ)	ΣΑΠ ΣΕ	100.00	---	---	---	---	400	---	---	---	200@4.5%	---	---	---	---	---	---	---	---	---	---	---	---
INTRACOM HOLDINGS (ΚΟ)	ΣΑΠ ΣΕ	100.00	---	---	---	---	665	---	---	---	332@4.5%	---	---	---	---	---	---	---	---	---	---	---	---
INTRAKAT (ΚΟ)	ΣΑΠ ΣΕ	100.00	---	---	---	---	---	---	---	---	---	---	---	---	---	---	---	---	---	---	---	---	---
J. & P. - ΑΒΑΞ (ΚΟ)	ΣΑΠ ΣΕ	100.03	0.01	---	---	---	232	---	---	---	76@4.5%	---	---	---	---	---	---	---	---	---	---	---	---
JUMBO (ΚΟ)	ΣΑΠ ΣΕ	100.10	---	---	---	---	2,444	---	---	---	1113@4.5%	---	---	---	---	---	---	---	---	---	---	---	45
KLEEMAN HELLAS (ΚΟ)	ΣΑΠ ΣΕ	100.00	---	---	---	---	200	---	---	---	100@4.5%	---	---	---	---	---	---	---	---	---	---	---	---
LAMDA DEVELOPMENT(ΚΟ)	ΣΑΠ ΣΕ	100.01	---	---	---	---	890	---	---	---	445@4.5%	---	---	---	---	---	---	---	---	---	---	---	---
MARFIN INVESTMENT GROUP (ΚΟ)	ΣΑΠ ΣΕ	100.01	---	---	---	---	17,529	---	---	---	10771@5.1%	---	---	---	---	---	---	---	---	---	---	---	---
MLS ΠΛΗΡΟΦΟΡΙΚΗ (ΚΟ)	ΣΑΠ ΣΕ	100.00	---	---	---	---	119	---	---	---	59@4.5%	---	---	---	---	---	---	---	---	---	---	---	---
NBGAM ETF GREECE & TURKEY 30	ΣΑΠ ΣΕ	100.00	---	---	---	---	---	---	---	---	---	---	---	---	---	---	---	---	---	---	---	---	55
NBGAM ETF ΓΔ Χ.Α.	ΣΑΠ ΣΕ	100.00	---	---	---	---	---	---	---	---	---	---	---	---	---	---	---	---	---	---	---	---	100
QUEST ΣΥΜΜΕΤΟΧΩΝ (ΚΟ)	ΣΑΠ ΣΕ	100.00	---	---	---	---	39	---	---	---	19@4.5%	---	---	---	---	---	---	---	---	---	---	---	---
S & Β ΒΙΟΜΗΧ. ΟΡΥΚΤΑ (ΚΟ)	ΣΑΠ ΣΕ	100.04	---	---	---	---	30	---	---	---	15@4.5%	---	---	---	---	---	---	---	---	---	---	---	---
TRASTOR Α.Ε.Ε.Α.Π. (ΚΟ)	ΣΑΠ ΣΕ	100.00	---	---	---	---	44	---	---	---	22@4.5%	---	---	---	---	---	---	---	---	---	---	---	---
ΑΕΡΟΠΟΡΙΑ ΑΙΓΑΙΟΥ (ΚΟ)	ΣΑΠ ΣΕ	100.00	---	---	---	---	297	---	---	---	148@4.5%	---	---	---	---	---	---	---	---	---	---	---	---
ΑΛΟΥΜΥΛ (ΚΟ)	ΣΕ	---	---	---	---	---	---	---	---	---	---	---	---	---	---	---	---	---	---	---	---	---	---
ΑΝΕΚ (ΚΟ)	ΣΑΠ ΣΕ	100.00	---	---	---	---	---	---	---	---	---	---	---	---	---	---	---	---	---	---	---	---	---
ΒΙΟΧΑΛΚΟ (ΚΑ)	ΣΑΠ ΣΕ	100.00	---	---	---	---	4,145	---	---	---	2052@4.5%	---	---	---	---	---	---	---	---	---	---	---	115
ΓΕΚ ΤΕΡΝΑ (ΚΟ)	ΣΑΠ ΣΕ	100.00	---	---	---	---	711	---	---	---	355@4.5%	---	---	---	---	---	---	---	---	---	---	---	---
ΔΑΙΟΣ ΠΛΑΣΤΙΚΑ (ΚΟ)	ΣΑΠ ΣΕ	100.00	---	---	---	---	---	---	---	---	---	---	---	---	---	---	---	---	---	---	---	---	---
ΔΕΗ (ΚΟ)	ΣΑΠ ΣΕ	100.60	0.02	---	---	---	2,859	---	---	---	899@4.5%	---	---	---	---	---	---	---	---	---	---	---	181
ΕΘΝΙΚΗ ΤΡΑΠΕΖΑ (ΚΟ)	ΣΑΠ ΣΕ	100.54	0.01	---	---	---	50,084	---	---	---	212@9.3%	---	---	---	---	---	---	---	---	---	---	---	18,354
ΕΛΒΑΛ (ΚΑ)	ΣΑΠ ΣΕ	100.00	---	---	---	---	730	---	---	---	365@4.5%	---	---	---	---	---	---	---	---	---	---	---	---
ΕΛΛΑΚΤΩΡ (ΚΟ)	ΣΑΠ ΣΕ	100.02	0.01	---	---	---	3,273	---	---	---	1542@4.5%	---	---	---	---	---	---	---	---	---	---	---	35

Σημειώσεις Προϊόντων Δανεισμού

[1] - Συμβάσεις Πώλησης με Σύμφωνο Επαναγοράς: Αφορούν σε συμβάσεις πώλησης κινητών αξιών προς την EXAE με σύμφωνο επαναγοράς (Stock Repo – σύμφ. με Αποφ. 17 ΔΣ ΧΑ).

[2] - Συμβάσεις Αγοράς με Σύμφωνο Επαναπώλησης: Αφορούν σε συμβάσεις αγοράς κινητών αξιών από την EXAE με σύμφωνο επαναπώλησης (Stock Reverse Repo – σύμφ. με Αποφ. 18 ΔΣ ΧΑ).

[3] - Συμβάσεις Επαναγοράς: Αφορούν σε τυποποιημένες συμβάσεις επαναγοράς που διενεργούνται διμερώς μεταξύ των συμβαλλομένων (Standardized Repurchase Agreements – σύμφ. με Αποφ. 20 ΔΣ ΧΑ).

[4] - Ο τύπος προϊόντων διακρίνεται σε ΣΑΠ: Συμβάσεις Επαναγοράς και Επαναπώλησης Μετόχων (Stock Repo & Stock Reverse Repo) και σε ΣΕ: Συμβάσεις Επαναγοράς (Repurchase Agreements).

[5] - Περιλαμβάνονται οι ανοικτές θέσεις των σειρών που δεν διαπραγματεύονται.

Μετοχές	Τύπος[4]	Συμβάσεις Πώλησης με Σύμφωνο Επαναγοράς [1]					Συμβάσεις Αγοράς με Σύμφωνο Επαναπώλησης [2]							Συμβόλαια Επαναγοράς [3]									
		Τιμή συναλλ.	μετ.	Πρόβεις	Όγκος	Αξία Συναλλαγών	Ανοικτές θέσεις[5]	Ανωτ Τιμή	Κατωτ Τιμή	Τελ Τιμή	Τελευταία προσφορά	Πράξεις	Όγκος	Αξία Συναλλαγών	Ανοικτές θέσεις[5]	Ανωτ Τιμή	Κατωτ Τιμή	Τελ Τιμή	Τελευταία προσφορά	Πρόβεις	Όγκος	Αξία Συναλλαγών	Ανοικτές θέσεις[5]
ΕΛΛΗΝΙΚΑ ΚΑΛΩΔΙΑ (ΚΟ)	ΣΑΠ ΣΕ	100.00	---	---	---	---	15	---	---	---	---	---	---	---	---	---	---	---	---	---	---	---	---
ΕΛΛΗΝΙΚΑ ΠΕΤΡΕΛΑΙΑ (ΚΟ)	ΣΑΠ ΣΕ	100.31	0.01	---	---	---	2,294	---	---	---	909@4.5%	---	---	---	---	---	---	---	---	---	---	---	48
ΕΛΛΗΝΙΚΑ ΧΡΗΜΑΤΙΣΤΗΡΙΑ (ΚΟ)	ΣΑΠ ΣΕ	100.03	---	---	---	---	6,039	4.50%	4.50%	4.50%	2819@4.5%	1	50	25,450.0	200	---	---	---	---	---	---	---	---
ΕΛΤΡΑΚ (ΚΟ)	ΣΑΠ ΣΕ	100.00	---	---	---	---	23	---	---	---	11@4.5%	---	---	---	---	---	---	---	---	---	---	---	---
ΕΠΙΛΕΚΤΟΣ (ΚΟ)	ΣΑΠ ΣΕ	100.00	---	---	---	---	50	---	---	---	32@5.1%	---	---	---	---	---	---	---	---	---	---	---	---
ΕΥΑΘ (ΚΟ)	ΣΑΠ ΣΕ	100.00	---	---	---	---	1,208	---	---	---	604@4.5%	---	---	---	---	---	---	---	---	---	---	---	---
ΕΥΔΑΠ (ΚΟ)	ΣΑΠ ΣΕ	100.04	---	---	---	---	314	---	---	---	104@4.5%	---	---	---	---	---	---	---	---	---	---	---	---
ΙΑΣΩ (ΚΟ)	ΣΑΠ ΣΕ	100.00	---	---	---	---	85	---	---	---	42@4.5%	---	---	---	---	---	---	---	---	---	---	---	---
ΙΑΤΡΙΚΟ ΑΘΗΝΩΝ (ΚΟ)	ΣΑΠ ΣΕ	100.00	---	---	---	---	434	---	---	---	217@4.5%	---	---	---	---	---	---	---	---	---	---	---	---
ΙΚΤΙΝΟΣ ΕΛΛΑΣ (ΚΟ)	ΣΑΠ ΣΕ	100.00	---	---	---	---	10	---	---	---	---	---	---	---	---	---	---	---	---	---	---	---	---
ΙΝΤΡΑΛΟΤ (ΚΟ)	ΣΑΠ ΣΕ	100.03	---	---	---	---	4,330	---	---	---	1988@4.5%	---	---	---	---	---	---	---	---	---	---	---	---
ΚΑΕ (ΚΟ)	ΣΑΠ ΣΕ	100.19	---	---	---	---	679	---	---	---	314@4.5%	---	---	---	---	---	---	---	---	---	---	---	7
ΚΟΡΡΕΣ (ΚΟ)	ΣΑΠ ΣΕ	100.00	---	---	---	---	---	---	---	---	---	---	---	---	---	---	---	---	---	---	---	---	---
ΚΡΙ - ΚΡΙ (ΚΟ)	ΣΑΠ ΣΕ	100.00	---	---	---	---	550	---	---	---	275@4.5%	---	---	---	---	---	---	---	---	---	---	---	---
ΚΥΠΡΟΥ ΤΡΑΠΕΖΑ (ΚΟ)	ΣΑΠ ΣΕ	100.17	---	---	---	---	3,610	---	---	---	---	---	---	---	---	---	---	---	---	---	---	---	66
ΛΟΥΛΗ ΜΥΛΟΙ (ΚΟ)	ΣΑΠ ΣΕ	100.00	---	---	---	---	---	---	---	---	---	---	---	---	---	---	---	---	---	---	---	---	---
ΜΕΤΚΑ (ΚΟ)	ΣΑΠ ΣΕ	100.37	0.01	---	---	---	656	---	---	---	268@4.5%	---	---	---	---	---	---	---	---	---	---	---	10
ΜΟΤΟΡ ΟΪΛ (ΚΟ)	ΣΑΠ ΣΕ	100.02	---	---	---	---	2,718	---	---	---	1349@4.5%	---	---	---	---	---	---	---	---	---	---	---	27
ΜΥΤΙΛΗΝΑΙΟΣ (ΚΟ)	ΣΑΠ ΣΕ	100.01	---	---	---	---	4,131	---	---	---	2020@4.5%	---	---	---	---	---	---	---	---	---	---	---	64
ΝΗΡΕΥΣ (ΚΟ)	ΣΑΠ ΣΕ	100.00	---	---	---	---	322	---	---	---	161@4.5%	---	---	---	---	---	---	---	---	---	---	---	---
ΟΛΘ (ΚΟ)	ΣΑΠ ΣΕ	100.00	---	---	---	---	6	---	---	---	3@4.5%	---	---	---	---	---	---	---	---	---	---	---	---
ΟΛΠ (ΚΟ)	ΣΑΠ ΣΕ	100.00	---	---	---	---	---	---	---	---	---	---	---	---	---	---	---	---	---	---	---	---	---
ΟΠΑΠ (ΚΟ)	ΣΑΠ ΣΕ	100.65	0.01	---	---	---	5,805	---	---	---	2240@4.5%	---	---	---	---	---	---	---	---	---	---	---	332
ΟΤΕ (ΚΟ)	ΣΑΠ ΣΕ	100.23	0.01	---	---	---	6,567	---	---	---	2489@4.5%	---	---	---	---	---	---	---	---	---	---	---	1,121
ΠΕΙΡΑΙΩΣ ΤΡΑΠΕΖΑ (ΚΟ)	ΣΑΠ ΣΕ	100.20	0.01	---	---	---	19,552	---	---	---	---	---	---	---	---	---	---	---	---	---	---	---	5,788
ΠΕΤΡΟΠΟΥΛΟΣ ΠΕΤΡΟΣ (ΚΟ)	ΣΕ	---	---	---	---	---	---	---	---	---	---	---	---	---	---	---	---	---	---	---	---	---	---
ΠΛΑΣΤΙΚΑ ΘΡΑΚΗΣ (ΚΟ)	ΣΑΠ ΣΕ	100.00	---	---	---	---	300	---	---	---	225@4.5%	---	---	---	---	---	---	---	---	---	---	---	---
ΠΛΑΣΤΙΚΑ ΚΡΗΤΗΣ (ΚΟ)	ΣΑΠ ΣΕ	100.00	---	---	---	---	---	---	---	---	---	---	---	---	---	---	---	---	---	---	---	---	---
ΣΑΡΑΝΤΗΣ ΓΡ. (ΚΟ)	ΣΑΠ ΣΕ	100.00	---	---	---	---	62	---	---	---	31@4.5%	---	---	---	---	---	---	---	---	---	---	---	---
ΣΙΔΕΝΟΡ (ΚΟ)	ΣΑΠ ΣΕ	100.00	---	---	---	---	412	---	---	---	206@4.5%	---	---	---	---	---	---	---	---	---	---	---	---
ΣΩΛΓΕΙΑ ΚΟΡΙΝΘΟΥ (ΚΟ)	ΣΑΠ ΣΕ	100.00	---	---	---	---	---	---	---	---	---	---	---	---	---	---	---	---	---	---	---	---	---
ΤΕΡΝΑ ΕΝΕΡΓΕΙΑΚΗ (ΚΟ)	ΣΑΠ ΣΕ	100.00	---	---	---	---	218	---	---	---	109@4.5%	---	---	---	---	---	---	---	---	---	---	---	---

Σημειώσεις Προϊόντων Δανεισμού

[1] - Συμβάσεις Πώλησης με Σύμφωνο Επαναγοράς: Αφορούν σε συμβάσεις πώλησης κινητών αξιών προς την ΕΧΑΕ με σύμφωνο επαναγοράς (Stock Repo – σύμφ. με Αποφ. 17 ΔΣ ΧΑ).

[2] - Συμβάσεις Αγοράς με Σύμφωνο Επαναπώλησης: Αφορούν σε συμβάσεις αγοράς κινητών αξιών από την ΕΧΑΕ με σύμφωνο επαναπώλησης (Stock Reverse Repo – σύμφ. με Αποφ. 18 ΔΣ ΧΑ).

[3] - Συμβάσεις Επαναγοράς: Αφορούν σε τυποποιημένες συμβάσεις επαναγοράς που διενεργούνται διμερώς μεταξύ των συμβαλλομένων (Standardized Repurchase Agreements – σύμφ. με Αποφ. 20 ΔΣ ΧΑ).

[4] - Ο τύπος προϊόντων διακρίνεται σε ΣΑΠ: Συμβάσεις Επαναγοράς και Επαναπώλησης Μετόχων (Stock Repo & Stock Reverse Repo) και σε ΣΕ: Συμβάσεις Επαναγοράς (Repurchase Agreements).

[5] - Περιλαμβάνονται οι ανοικτές θέσεις των σειρών που δεν διαπραγματεύονται.

ΜΕΤΟΧές	Τύπος[4]	Συμβάσεις Πώλησης με Σύμφωνο Επαναγοράς [1]					Συμβάσεις Αγοράς με Σύμφωνο Επαναπώλησης [2]							Συμβόλαια Επαναγοράς [3]									
		Τιμή συναλλ	μετ.	Πρόξεις	Όγκος	Αξία Συναλλαγών	Ανοικτές θέσεις[5]	Ανωτ Τιμή	Κατωτ Τιμή	Τελ Τιμή	Τελευταία προσφορά	Πρόξεις	Όγκος	Αξία Συναλλαγών	Ανοικτές θέσεις[5]	Ανωτ Τιμή	Κατωτ Τιμή	Τελ Τιμή	Τελευταία προσφορά	Πρόξεις	Όγκος	Αξία Συναλλαγών	Ανοικτές θέσεις[5]
ΤΕΧΝΙΚΗ ΟΛΥΜΠΙΑΚΗ (ΚΟ)	ΣΑΠ ΣΕ	100.00	---	---	---	---	14	---	---	---	4@4.5%	---	---	---	---	---	---	---	---	---	---	---	---
ΤΙΤΑΝ (ΚΟ)	ΣΑΠ ΣΕ	100.01	---	---	---	---	9,688	---	---	---	4823@4.5%	---	---	---	23	---	---	---	---	---	---	---	30
ΤΡΑΠΕΖΑ EUROBANK ERGASIAS (ΚΟ)	ΣΑΠ ΣΕ	100.07	---	---	---	---	1,462	---	---	---	---	---	---	930	---	---	---	---	---	---	---	---	---
ΥΓΕΙΑ (ΚΟ)	ΣΑΠ ΣΕ	100.00	---	---	---	---	500	---	---	---	185@4.5%	---	---	---	65	---	---	---	---	---	---	---	---
ΧΑΛΚΟΡ (ΚΑ)	ΣΑΠ ΣΕ	100.00	---	---	---	---	355	---	---	---	177@4.5%	---	---	---	---	---	---	---	---	---	---	---	---

Σημειώσεις Προϊόντων Δανεισμού

[1] - Συμβάσεις Πώλησης με Σύμφωνο Επαναγοράς: Αφορούν σε συμβάσεις πώλησης κινητών αξιών προς την ΕΧΑΕ με σύμφωνο επαναγοράς (Stock Repo – σύμφ. με Αποφ. 17 ΔΣ ΧΑ).

[2] - Συμβάσεις Αγοράς με Σύμφωνο Επαναπώλησης: Αφορούν σε συμβάσεις αγοράς κινητών αξιών από την ΕΧΑΕ με σύμφωνο επαναπώλησης (Stock Reverse Repo – σύμφ. με Αποφ. 18 ΔΣ ΧΑ).

[3] - Συμβάσεις Επαναγοράς: Αφορούν σε τυποποιημένες συμβάσεις επαναγοράς που διενεργούνται διμερώς μεταξύ των συμβαλλομένων (Standardized Repurchase Agreements – σύμφ. με Αποφ. 20 ΔΣ ΧΑ).

[4] - Ο τύπος προϊόντων διακρίνεται σε ΣΑΠ: Συμβάσεις Επαναγοράς και Επαναπώλησης Μετόχων (Stock Repo & Stock Reverse Repo) και σε ΣΕ: Συμβάσεις Επαναγοράς (Repurchase Agreements).

[5] - Περιλαμβάνονται οι ανοικτές θέσεις των σειρών που δεν διαπραγματεύονται.

Κωδικό και ονομασίες Κλάδων Οικονομικής Δραστηριότητας του Χ.Α.

533	-	Διυλιστήρια	537	-	Καθετοποιημένες Εταιρ. Πετρελαίου & Φυσικού Αερίου
1353	-	Βασικά Χημικά	1357	-	Εξειδικευμένα Χημικά
1753	-	Αλουμίνιο	1755	-	Μη Σιδηρούχα Μέταλλα
1757	-	Χάλυβας	1775	-	Ορυχεία
2353	-	Οικοδομικά Υλικά & Εξαρτήματα	2357	-	Κατασκευές
2723	-	Υλικά Συσκευασίας	2727	-	Διαφοροποιημένες Βιομηχανίες
2733	-	Ηλεκτρικά Μέρη & Εξοπλισμός	2753	-	Εμπορικά Οχήματα και Φορτηγά
2757	-	Μηχανήματα Βιομηχανικού Εξοπλισμού	2773	-	Θαλάσσιες Μεταφορές
2777	-	Υπηρεσίες Μεταφορών	2791	-	Υποστηρικτικές Υπηρεσίες προς Επιχειρήσεις
2797	-	Προμηθευτές Βιομηχανίας	3535	-	Απόσταξη & Οινοπαραγωγή
3537	-	Αναψυκτικά	3573	-	Γεωργία & Αλιεία
3577	-	Τρόφιμα	3722	-	Διαρκή Καταναλωτικά Αγαθά
3726	-	Έπιπλα	3728	-	Κατασκευή Κατοικιών
3747	-	Παιχνίδια	3763	-	Ρουχισμός & Αξεσουάρ
3765	-	Υποδήματα	3767	-	Είδη Προσωπικής Φροντίδας
3785	-	Καπνός	4533	-	Ιατρικές Υπηρεσίες
4535	-	Ιατρικός Εξοπλισμός	4577	-	Φαρμακευτικά Προϊόντα
5337	-	Λιανικό & Χονδρικό Εμπόριο Τροφίμων	5371	-	Εμπόριο Ενδυμάτων
5373	-	Γενικό Εμπόριο	5375	-	Οικιακός Εξοπλισμός
5379	-	Εξειδικευμένο Λιανικό Εμπόριο	5553	-	Τηλέοραση & Ψυχαγωγία
5555	-	Διαφήμιση	5557	-	Εκδόσεις
5751	-	Αεροπορικές Εταιρείες	5752	-	Τυχερά Παιχνίδια
5753	-	Ξενοδοχεία	5755	-	Υπηρεσίες Αναψυχής
5757	-	Εστίαση	5759	-	Ταξίδια & Τουρισμός
6535	-	Σταθερή Τηλεφωνία	6575	-	Κινητή Τηλεφωνία
7535	-	Συμβατικός Ηλεκτρισμός	7537	-	Εναλλακτικός Ηλεκτρισμός
7577	-	Ύδρευση	8355	-	Τράπεζες
8534	-	Μεσίτες Ασφαλίσεων	8536	-	Ασφάλειες Ιδιοκτησίας & Ζημιών
8633	-	Συμμετοχές & Ανάπτυξη Ακίνητης Περιουσίας	8637	-	Υπηρεσίες Ακίνητης Περιουσίας
8671	-	Ε.Ε.Α.Π. Βιομηχανικών & Επαγγελματικών Χώρων	8675	-	Εξειδικευμένες Ε.Ε.Α.Π.
8775	-	Εξειδικευμένες Χρηματοοικονομικές Υπηρεσίες	8777	-	Επενδυτικές Υπηρεσίες
8985	-	Εταιρείες Επενδύσεων	9533	-	Υπηρεσίες Ηλεκτρονικών Υπολογιστών
9535	-	Διαδίκτυο	9537	-	Λογισμικό
9572	-	Υλικό Υπολογιστών	9574	-	Ηλεκτρονικός Εξοπλισμός Γραφείων
9578	-	Εξοπλισμός Τηλεπικοινωνιών	11000	-	Δ.Α.Κ.

