

# Ημερήσιο Δελτίο Τιμών

Ελληνικά Χρηματιστήρια - Χρηματιστήριο Αθηνών Α.Ε.

Πέμπτη, 2 Απριλίου, 2015

Έτος: 136 Αύξων Αριθμός Συνεδρίασης: 62

δελτιο ημερησιων  
συναλλαγων  
daily official list

**Αποποίηση Ευθύνης:**

Η εταιρεία Ελληνικά Χρηματιστήρια-Χρηματιστήριο Αθηνών καταβάλλει κάθε δυνατή προσπάθεια ώστε να διασφαλίσει ότι οι πληροφορίες και τα λοιπά στοιχεία που εμφανίζονται στο Ημερήσιο Δελτίο Τιμών (Η.Δ.Τ.) είναι ορθά και πλήρη αλλά δεν έχει καμία ευθύνη για ενδεχόμενο λάθος ή παράλειψη στοιχείων και / ή ευθύνη σχετικά με την ακρίβεια, αξιοπιστία, επικαιροποίηση και πληρότητα των παραπάνω πληροφοριών και στοιχείων ή ευθύνη προερχόμενη άμεσα ή έμμεσα από την χρήση των παραπάνω πληροφοριών.

Η Εταιρία δεν έχει καμία ευθύνη για την ακρίβεια των στοιχείων που περιλαμβάνονται στις ανακοινώσεις των εισηγμένων εταιρειών. Πιθανές προσβολές δικαιωμάτων τρίτων από το περιεχόμενο των ανακοινώσεων συνιστούν αποκλειστική ευθύνη του αποστολέα των ανακοινώσεων.

Όλα τα αναγραφόμενα στο Η.Δ.Τ. στοιχεία παρέχονται μόνο για τους σκοπούς της πληροφόρησης και δεν συνιστούν παροχή επενδυτικών συμβουλών ή πρόσκληση για επένδυση σε κινητές αξίες που διαπραγματεύονται στο Χρηματιστήριο.

Αναγνωρίζεται και συμφωνείται ότι όλα τα δικαιώματα επί των πληροφοριών που εμφανίζονται στο Η.Δ.Τ. θα αποτελούν κυριότητα της εταιρίας και οποιοδήποτε άλλο δικαίωμα συμπεριλαμβανομένου του δικαιώματος πνευματικής ιδιοκτησίας, σήματος κλπ. Ανήκουν στο Χρηματιστήριο.

Τα ανωτέρω στοιχεία αποτελούν ιδιοκτησία της Εταιρίας και προστατεύονται σύμφωνα με τις διατάξεις περί πνευματικής ιδιοκτησίας. Απαγορεύεται α) η με οποιοδήποτε τρόπο ή μέσο αναπαραγωγή, αναδημοσίευση, τροποποίηση, αντιγραφή, πώληση, μετάδοση ή διανομή του συνόλου ή μέρους τους, χωρίς αναφορά στην πηγή και β) η εμπορική εκμετάλλευση των στοιχείων από τρίτους.

Η Εταιρία δεν φέρει καμία ευθύνη προερχόμενη άμεσα ή έμμεσα από χρήση ή τυχόν αλλοίωση των ανωτέρω στοιχείων όταν αυτά χρησιμοποιούνται από

**Ελληνικά Χρηματιστήρια - Χρηματιστήριο Αθηνών Α.Ε.**

Λεωφόρος Αθηνών 110, 10442 Αθήνα, Τηλ: (210) 33.66.800, Fax: (210) 32.13.938

[www.athex.gr](http://www.athex.gr)

**Χρηματιστηριακό Κέντρο Θεσσαλονίκης**

Κατούνη 16-18, Θεσ/νίκη 546 25, Τηλ: (2310) 567.667, Fax: (2310) 530.455

**Συνεγγυητικό Κεφάλαιο Εξασφάλισης Επενδυτικών Υπηρεσιών**

Φειδίου 14-16, Αθήνα 106 78, Τηλ: (210) 33.04.682, Fax: (210) 33.04.155

**Επιτροπή Κεφαλαιαγοράς**

Κολοκοτρώνη 1 & Σταδίου 1, Αθήνα 105 62, Τηλ: (210) 33.77.100, Fax: (210) 33.77.173

**Πίνακας Περιεχομένων**

**Ενότητα 1: Στατιστικά Στοιχεία Χρεογράφων, Παραγωγών και Δανεισμού**

- Οι Αγορές Χρεογράφων Παραγωγών Δανεισμού
- Χρηματιστηριακοί Δείκτες
- Αναλυτικά Στοιχεία Συναλλαγών Αγοράς Χρεογράφων
- Στοιχεία Συναλλαγών Κλάδων Χ.Α. & Χρηματοοικονομικών Προϊόντων (Δ.Α.Κ.)
- Οι 10 Μετοχές με τη μεγαλύτερη Άνοδο & Πτώση
- Αναλυτικά Στοιχεία Συναλλαγών Αγοράς Παραγωγών

**Ενότητα 2: Αναλυτικά Στοιχεία Συναλλαγών Χρεογράφων**

- Αναλυτικά Στοιχεία Συναλλαγών Χρεογράφων
- Σημειώσεις Χρεογράφων

**Ενότητα 3: Στοιχεία Συναλλαγών Χρεογράφων**

- Στοιχεία Συναλλαγών Πακέτων
- Στοιχεία Συναλλαγών Δικαιωμάτων
- Στοιχεία Συναλλαγών Ανοικτών Πωλήσεων
- Στοιχεία Δανεισμού Τίτλων
- Στοιχεία Συναλλαγών Εκποιήσεων
- Στοιχεία Συναλλαγών Εκποιήσεων Ενσώματων Ονομαστικών Μετοχών
- Στοιχεία Ενεργητικού Διαπραγματεύσιμων Αμοιβαίων Κεφαλαίων (Δ.Α.Κ.)
- Χαρακτηριστικά Διαπραγματεύσιμων Αμοιβαίων Κεφαλαίων (Δ.Α.Κ.)

**Ενότητα 4: Ανακοινώσεις**

**Ενότητα 5: Ομόλογα Διαπραγματεύσιμα στην Αγορά Αξιών Σταθερού Εισοδήματος**

- Ομολογιακά Δάνεια Επιχειρήσεων
- Ομόλογα Ελληνικού Δημοσίου
- Έντοκα Γραμμάτια & Zero Coupon Ομόλογα Ελληνικού Δημοσίου
- Ομόλογα Ελληνικού Δημοσίου Διαπραγματεύσιμα με τη Μέθοδο Εκφώνησης - Αντιφώνησης
- Ομόλογα Κρατικών Τραπεζών

**Ενότητα 6: Πρόσθετα Στοιχεία Ενημέρωσης**

- Πίνακας Μελών Χρηματιστηρίου Αθηνών και Μελών ΕΤ.ΕΚ.
- Πίνακας Μετοχών Υπό Ειδική Διαπραγμάτευση
- Γνωστοποιήσεις Συναλλαγών - Κατάλογος Υπόχρεων Προσώπων
- Γνωστοποιήσεις Ανωνύμων Εταιρειών Επενδύσεων Χαρτοφυλακίου

**Ενότητα 7: Αναλυτικά Στοιχεία Συναλλαγών Αγοράς Παραγωγών**

- Συμβόλαια Μελλοντικής Εκπλήρωσης σε Δείκτες
- Συμβόλαια Μελλοντικής Εκπλήρωσης σε Μετοχές
- Δικαιώματα Προαίρεσης σε Δείκτες
- Δικαιώματα Προαίρεσης σε Μετοχές
- Στοιχεία Συναλλαγών Προϊόντων Δανεισμού

**Παράρτημα Α: Κωδικοί και ονομασίες Κλάδων Οικονομικής Δραστηριότητας του Χ.Α.**

**Οι Αγορές Χρεογράφων Παραγώγων Δανεισμού**

Γενικός Δείκτης Τιμών και Αξία Συναλλαγών Μετοχών και Παραγώγων

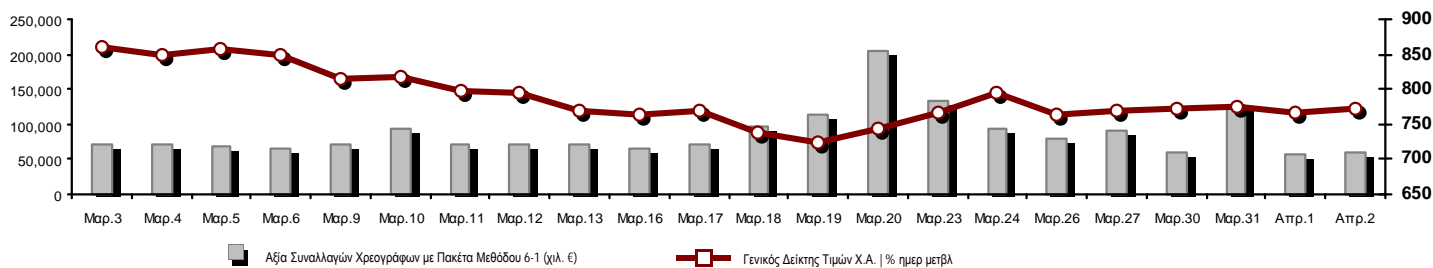

|  |            |         |  |                    |
|--|------------|---------|--|--------------------|
| <b>Κεφαλαιοποίηση Χ.Α. (εκατ €) **:</b>                              | 44,886.55  |         | <b>Συνολικές Ανοικτές Θέσεις σε Παράγωγα</b>               | 584,115            |
| Ημερήσια μεταβολή: εκατ. €   %                                       | 228.24     | 0.51%   | Ανοικτές θέσεις σε ΣΜΕ επί Δεικτών   % ημερ μετβλ          | 40,314 -0.35%      |
| Μέση ετήσια Κεφ/ποίηση: εκατ. €   % Μετβλ. Μέση προηγ. έτος          | 48,532.85  | -29.93% | Ανοικτές θέσεις σε ΣΜΕ επί μετοχών   % ημερ μετβλ          | 540,209 0.76%      |
| <b>Γενικός Δείκτης Τιμών Χ.Α.   % ημερ μετβλ</b>                     | 771.32     | 0.78%   | Ανοικτές θέσεις σε Δικαιώματα επί Δεικτών   % ημερ μετβλ   | 3,132 3.54%        |
| <b>Κεφαλαιοποίηση Γενικού Δείκτη (εκατ. €)</b>                       | 39,741.01  |         | Ανοικτές θέσεις σε Δικαιώματα επί μετοχών   % ημερ μετβλ   | 460 4.55%          |
| Ημερήσια μεταβολή (εκατ. €)  | 240.94     |         |  |                    |
| <b>Αξία Συναλλαγών Χρεογράφων με Πακέτα Μεθόδου 6-1 (χιλ. €)</b>     | 59,851.10  |         | <b>Πλήθος Συμβολαίων Παραγώγων:</b>                        | 34,550             |
| Ημερήσια μεταβολή: χιλ. €   %  | 2,886.30   | 5.07%   | Ημερήσια μεταβολή: τμχ   %                                 | -17,474 -33.59%    |
| Μέση Αξία Συν/γών ΥΙD: χιλ. €   % Μετβλ Μέση προηγ. έτος             | 114,067.74 | -10.22% | Μέσος Όγκος Συμβ. ΥΙD: χιλ. €   % Μετβλ Μέσο προηγ. έτος   | 80,812 47.43%      |
| <b>Αξία Συναλλαγών Πακέτων Μεθόδου 6-1 (χιλ. €)</b>                  | 12,853.21  |         | <b>Πλήθος Πράξεων Παραγώγων:</b>                           | 1,952              |
| <b>Αξία Συναλλαγών Πακέτων Μεθόδου 6-2 &amp; 6-3 (χιλ. €)</b>        | 0.00       |         | Ημερήσια μεταβολή: πλήθος   %                              | -453 -18.84%       |
| <b>Αξία Συναλλαγών Ομολόγων (χιλ. €)</b>                             | 0.00       |         | Μέσο Πλήθος Πράξεων ΥΙD: χιλ. €   % Μετβλ Μέσο προηγ. έτος | 4,733 13.34%       |
| <b>Όγκος Συναλλαγών Χρεογράφων (χιλ. Τμχ)</b>                        | 118,127.91 |         | <b>Συνολικές Ανοικτές Θέσεις σε Δανεισμό</b>               | 1,367,514          |
| Ημερήσια μεταβολή: χιλ. τμχ   %                                      | -19,292.18 | -14.04% | Ημερήσια μεταβολή: τμχ   %                                 | -165,336 -10.79%   |
| Μέσος Όγκος Συν/γών ΥΙD: χιλ. τμχ   % Μετβλ Μέσο προηγ. έτο          | 206,390.57 | 117.23% | <b>Πλήθος Συναλλαγών Δανεισμού (Πολυμερής/Διμερής)</b>     | 42,100             |
| <b>Όγκος Συναλλαγών Πακέτων Μεθόδου 6-1 (χιλ. Τεμάχια)</b>           | 20,959.99  |         | Ημερήσια μεταβολή: τμχ   %                                 | -1,008,038 -95.99% |
| <b>Όγκος Συναλλαγών Πακέτων Μεθόδου 6-2 &amp; 6-3 (χιλ. Τεμάχια)</b> | 0.00       |         | <b>Πλήθος Πολυμερών Συναλλαγών</b>                         | 42,100             |
| <b>Όγκος Συναλλαγών Ομολόγων (χιλ. τεμάχια)</b>                      | 0.00       |         | <b>Πλήθος Διμερών Συναλλαγών</b>                           | 0                  |
| <b>Πλήθος Πράξεων Χρεογράφων</b>                                     | 18,785     |         | <b>Πλήθος Πράξεων Δανεισμού:</b>                           | 6                  |
| Ημερήσια μεταβολή: πλήθος   %  | -3,800     | -16.83% | Ημερήσια μεταβολή: χιλ. €   %                              | -11 -64.71%        |
| Μέσο Πλήθος Πράξεων ΥΙD: χιλ. €   % Μετβλ Μέσο προηγ. έτος           | 35,933     | 24.40%  | <b>Πλήθος Πράξεων Πολυμερών Συναλλαγών</b>                 | 6                  |
| <b>Πλήθος πακέτων Μεθόδου 6-1</b>                                    | 10         |         | <b>Πλήθος Πράξεων Διμερών Συναλλαγών</b>                   | 0                  |
| <b>Πλήθος πακέτων Μεθόδου 6-2 &amp; 6-3</b>                          | 0          |         |  |                    |
| <b>Πλήθος συναλλαγών Ομολόγων</b>                                    | 0          |         |  |                    |

Κεφαλαιοποίηση Χ.Α. (εκατ €) \*\*

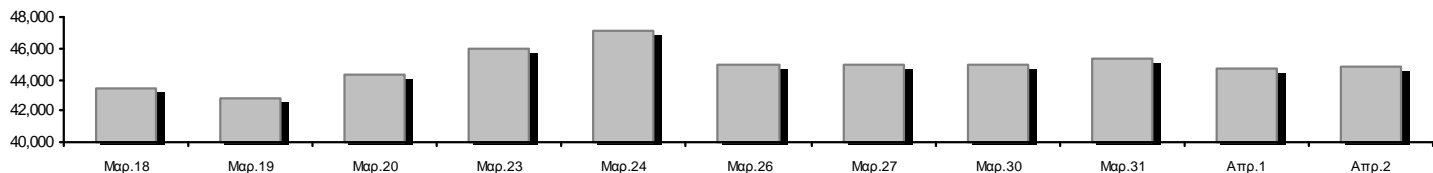

Ημερήσια Διακύμανση Γενικού Δείκτη Τιμών Χ.Α.

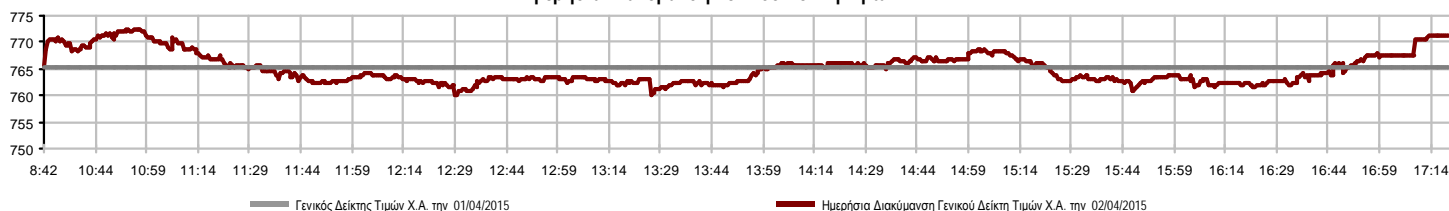

**Χρηματιστηριακοί Δείκτες**

| Όνομασία Δείκτη   | 02/04/2015 | 01/04/2015 | Δ μον. | Δ %    | Κατώτερη | Ανώτερη  | Κατ.έτους | Ανωτ.έτους | Ετησ. μεταβ. |
|---|------------|------------|--------|--------|----------|----------|-----------|------------|--------------|
| <b>Γενικός Δείκτης Τιμών Χ.Α.</b>                         | 771.32 #   | 765.37     | 5.95   | 0.78%  | 760.13   | 772.41   | 708.61    | 945.81     | -6.64% Ε     |
| FTSE/X.A. Large Cap                                       | 229.56 #   | 227.36     | 2.20   | 0.97%  | 225.94   | 230.18   | 209.48    | 283.37     | -13.33% Ε    |
| FTSE/X.A. Custom Capped                                   | 778.12 Ε   | 788.52     | -10.39 | -1.32% |          |          | 724.23    | 956.79     | -10.70% Ε    |
| FTSE/X.A. Custom Capped - USD                             | 600.16 Ε   | 607.16     | -7.00  | -1.15% |          |          | 558.48    | 777.68     | -20.60% Ε    |
| FTSE/X.A. Mid Cap   | 782.29 Ε   | 785.07     | -2.78  | -0.35% | 775.47   | 787.75   | 717.54    | 984.77     | 1.20% #      |
| <b>FTSE/X.A.-Χ.Α.Κ. Τραπεζικός Δείκτης</b>                | 423.70 Ε   | 425.52     | -1.82  | -0.43% | 408.85   | 430.34   | 391.43    | 774.70     | -41.80% Ε    |
| FTSE/X.A. Διεθνούς Δραστηριοποίησης Plus                  | 1,424.09 # | 1,406.23   | 17.86  | 1.27%  | 1,397.62 | 1,424.59 | 1,227.52  | 1,604.84   | 11.01% #     |
| FTSE/X.A. Διεθνούς Δραστηριοποίησης                       | 1,464.83 # | 1,450.35   | 14.48  | 1.00%  | 1,442.44 | 1,464.83 | 1,344.70  | 1,698.65   | 1.83% #      |
| FTSE/X.A. Mid & Small Cap Θεμελιωδών Μεγεθών              | 1,151.73 Ε | 1,155.04   | -3.31  | -0.29% | 1,136.42 | 1,156.38 | 1,076.89  | 1,223.09   | 5.07% #      |
| Greece & Turkey 30 Δείκτης Τιμών                          | 618.84 Ε   | 621.29     | -2.45  | -0.39% | 615.88   | 621.29   | 595.05    | 768.95     | -8.98% Ε     |
| <b>Δείκτης Τιμών Μεσαίας &amp; Μικρής Κεφαλαιοπ. Χ.Α.</b> | 2,386.12 Ε | 2,409.60   | -23.48 | -0.97% | 2,355.74 | 2,430.81 | 2,355.74  | 2,635.74   | -2.20% Ε     |
| FTSE/X.A. Δείκτης Αγοράς                                  | 555.57 #   | 550.66     | 4.91   | 0.89%  | 547.19   | 557.09   | 507.68    | 685.04     | -12.67% Ε    |
| Δείκτης FTSE Med  | 5,746.65 Ε | 5,780.70   | -34.05 | -0.59% |          |          | 4,930.94  | 5,780.70   | 14.09% #     |
| <b>Δείκτης Συνολικής Απόδοσης Γενικού Δείκτη Χ.Α.</b>     | 1,130.52 # | 1,121.80   | 8.72   | 0.78%  | 1,114.12 | 1,132.13 | 1,037.71  | 1,385.07   | -6.39% Ε     |
| FTSE/X.A. Large Cap Συνολικής Απόδοσης                    | 312.51 #   | 309.52     | 2.99   | 0.97%  |          |          | 285.87    | 382.72     | -13.03% Ε    |
| FTSE/X.A. Large Cap Net Συνολικής Απόδοσης                | 930.14 #   | 921.25     | 8.89   | 0.96%  | 915.48   | 932.68   | 848.38    | 1,147.63   | -13.08% Ε    |
| FTSE/X.A. Custom Capped Συνολικής Απόδοσης                | 821.05 Ε   | 832.02     | -10.97 | -1.32% |          |          | 763.44    | 1,008.59   | -10.45% Ε    |
| FTSE/X.A. Custom Capped - USD Συνολικής Απόδ.             | 633.27 Ε   | 640.66     | -7.38  | -1.15% |          |          | 589.29    | 819.78     | -20.38% Ε    |
| FTSE/X.A. Mid Cap Συνολικής Απόδοσης                      | 994.67 Ε   | 998.21     | -3.54  | -0.35% |          |          | 928.33    | 1,231.75   | 1.20% #      |
| FTSE/X.A.-Χ.Α.Κ. Τραπεζικός Δείκτης Συνολ. Απόδ.          | 395.10 Ε   | 396.80     | -1.70  | -0.43% |          |          | 368.97    | 708.30     | -41.83% Ε    |
| Greece & Turkey 30 Δείκτης Συνολικής Απόδοσης             | 755.13 #   | 754.18     | 0.95   | 0.13%  |          |          | 722.97    | 919.96     | -8.25% Ε     |
| <b>Ελληνικός Δείκτης Mid &amp; Small Cap</b>              | 787.98 #   | 785.62     | 2.36   | 0.30%  | 778.59   | 790.25   | 716.61    | 994.59     | 2.44% #      |
| FTSE/X.A. Τράπεζες  | 559.81 Ε   | 562.21     | -2.40  | -0.43% | 540.19   | 568.59   | 517.18    | 1,023.60   | -41.80% Ε    |
| FTSE/X.A. Ασφάλειες                                       | 1,369.77 Ε | 1,411.91   | -42.14 | -2.98% | 1,306.55 | 1,411.91 | 1,296.01  | 1,538.35   | -6.47% Ε     |
| FTSE/X.A. Χρηματοοικονομικές Υπηρεσίες                    | 948.03 Ε   | 961.34     | -13.31 | -1.38% | 944.45   | 978.22   | 926.91    | 1,400.60   | -5.35% Ε     |
| FTSE/X.A. Βιομηχανικά Προϊόντα & Υπηρεσίες                | 2,039.57 Ε | 2,044.93   | -5.36  | -0.26% | 2,037.61 | 2,069.03 | 1,881.51  | 2,660.41   | 4.37% #      |
| FTSE/X.A. Εμπόριο   | 3,917.09 Ε | 3,946.27   | -29.18 | -0.74% | 3,902.68 | 4,032.34 | 3,336.67  | 4,531.02   | 3.02% #      |
| FTSE/X.A. Ακίνητης Περιουσίας                             | 2,257.44 # | 2,229.02   | 28.42  | 1.27%  | 2,224.37 | 2,266.23 | 2,181.63  | 2,800.26   | -1.07% Ε     |
| FTSE/X.A. Προσωπικά & Οικιακά Προϊόντα                    | 4,824.19 # | 4,786.06   | 38.13  | 0.80%  | 4,673.84 | 4,852.07 | 3,847.16  | 5,680.33   | 5.97% #      |
| FTSE/X.A. Τρόφιμα & Ποτά                                  | 6,395.48 # | 6,232.60   | 162.88 | 2.61%  | 6,232.60 | 6,488.07 | 5,066.70  | 6,488.07   | 9.18% #      |
| FTSE/X.A. Πρώτες Ύλες                                     | 2,459.76 # | 2,339.17   | 120.59 | 5.16%  | 2,322.29 | 2,459.76 | 1,753.11  | 2,916.96   | 27.57% #     |
| FTSE/X.A. Κατασκευές & Υλικά                              | 2,246.95 # | 2,211.81   | 35.14  | 1.59%  | 2,185.54 | 2,247.67 | 2,059.46  | 2,705.46   | 2.84% #      |
| FTSE/X.A. Πετρέλαιο & Αέριο                               | 1,810.00 # | 1,809.83   | 0.17   | 0.01%  | 1,777.00 | 1,819.05 | 1,618.74  | 2,208.30   | -0.27% Ε     |
| FTSE/X.A. Χημικά  | 6,738.66 # | 6,546.52   | 192.14 | 2.93%  | 6,465.58 | 6,738.66 | 4,784.62  | 7,336.99   | 31.55% #     |
| FTSE/X.A. Μέσα Ενημέρωσης                                 | 1,920.67 ~ | 1,920.67   | 0.00   | 0.00%  | 1,920.67 | 1,920.67 | 1,359.24  | 2,061.03   | -6.81% Ε     |
| FTSE/X.A. Ταξίδια & Αναψυχή                               | 1,570.11 # | 1,569.52   | 0.59   | 0.04%  | 1,549.80 | 1,577.27 | 1,238.26  | 1,741.96   | 2.41% #      |
| FTSE/X.A. Τεχνολογία                                      | 714.84 #   | 711.93     | 2.91   | 0.41%  | 700.47   | 717.65   | 659.36    | 786.22     | -1.55% Ε     |
| FTSE/X.A. Τηλεπικοινωνίες                                 | 2,257.11 # | 2,202.06   | 55.05  | 2.50%  | 2,202.06 | 2,257.11 | 1,995.61  | 2,606.68   | -9.89% Ε     |
| FTSE/X.A. Υπηρεσίες Κοινής Ωφέλειας                       | 2,045.50 Ε | 2,047.64   | -2.14  | -0.10% | 2,001.08 | 2,068.79 | 1,711.47  | 2,830.02   | -2.53% Ε     |
| FTSE/X.A. Υγεία   | 116.58 #   | 113.41     | 3.17   | 2.80%  | 112.62   | 118.96   | 111.03    | 163.37     | -19.23% Ε    |
| <b>Δείκτης Όλων των Μετοχών Χ.Α.</b>                      | 157.76 #   | 156.97     | 0.79   | 0.51%  |          |          | 146.74    | 196.00     | -15.15% Ε    |
| <b>Ελληνικός Δείκτης Εταιρικών Ομολόγων</b>               | 87.92 Ε    | 88.12      | -0.19  | -0.22% |          |          | 87.18     | 94.45      | -6.33% Ε     |
| <b>Ελληνικός Δείκτης Τιμών Εταιρικών Ομολόγων</b>         | 85.17 Ε    | 85.38      | -0.21  | -0.24% |          |          | 85.00     | 92.77      | -7.93% Ε     |

Σημείωση 1: Τα στοιχεία του Greece & Turkey 30 Pr είναι ενδεικτικά στις 17:20 ενώ το κλείσιμο των Δεικτών FTSE/XA Custom Capped, FTSE/XA Custom Capped - USD, FTSE/XA Custom Capped ΣΑ, FTSE/XA Custom Capped - USD ΣΑ, FTSE/Med 100, Greece & Turkey 30 Pr & Rt, Ελληνικός Δείκτης Εταιρικών Ομολόγων, Ελληνικός Δείκτης Τιμών Εταιρικών Ομολόγων αφορούν την συνεδρίαση της 31/03/2015.

Σημείωση 2: Ο Ελληνικός Δείκτης Mid & Small Cap είναι Customized δείκτης υπολογιζόμενος από το Χρηματιστήριο Αθηνών.

**Χρηματιστηριακοί Δείκτες**

**Δείκτης FTSE/Large Cap**

02/04/2015: 0.97%

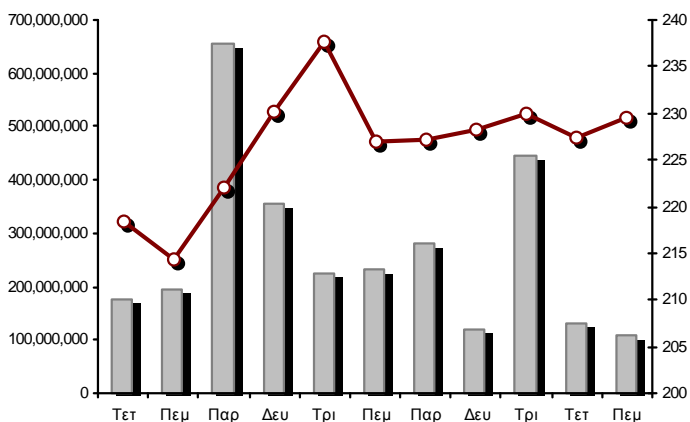

**FTSE/X.A. Mid Cap**

02/04/2015: -0.35%

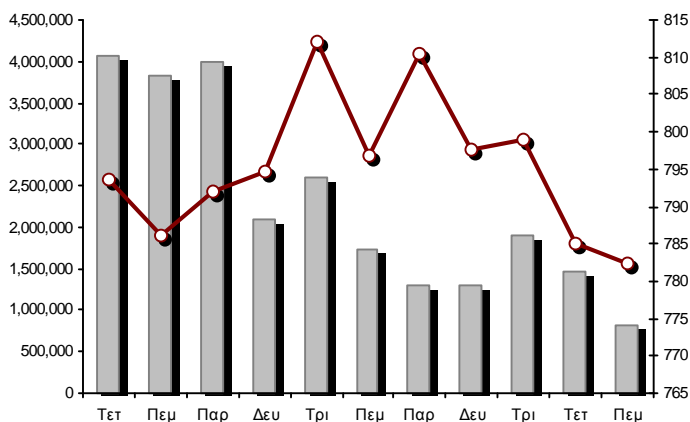

**FTSE/X.A. Διεθνούς Δραστηριοποίησης Plus**

02/04/2015: 1.27%

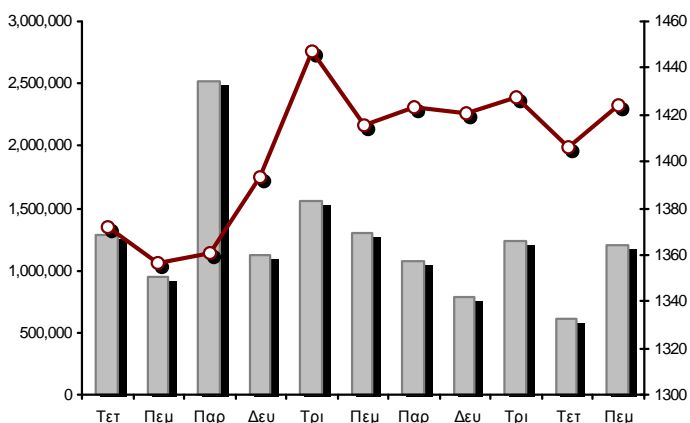

**FTSE/X.A. Διεθνούς Δραστηριοποίησης**

02/04/2015: 1.00%

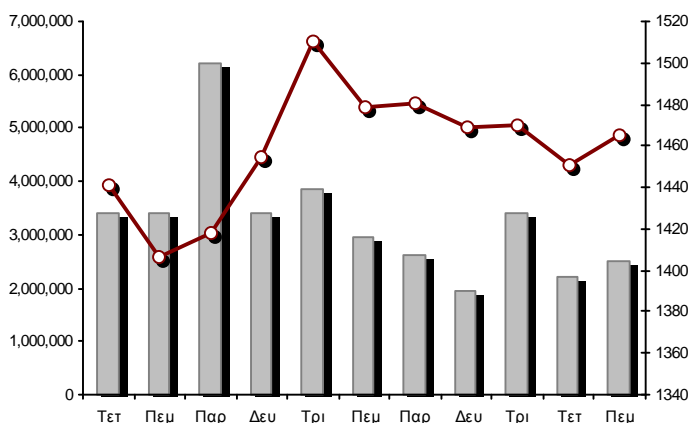

**Δείκτης FTSE/X.A. Mid & Small Cap Θεμελιωδών Μεγεθών**

02/04/2015: -0.29%

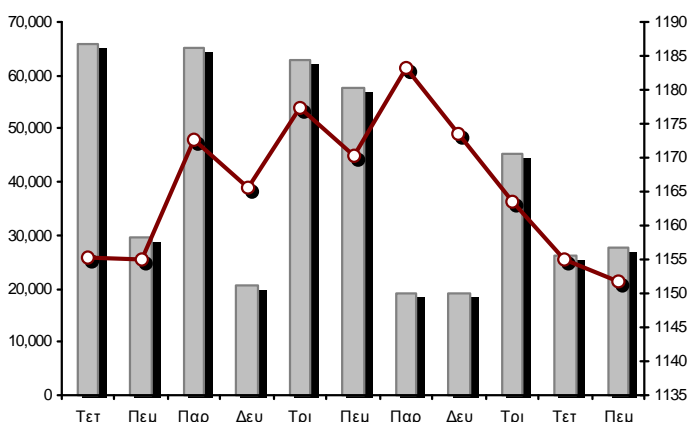

**Δείκτης Τιμών Μεσαίας & Μικρής Κεφαλαιοπ. Χ.Α.**

02/04/2015: -0.97%

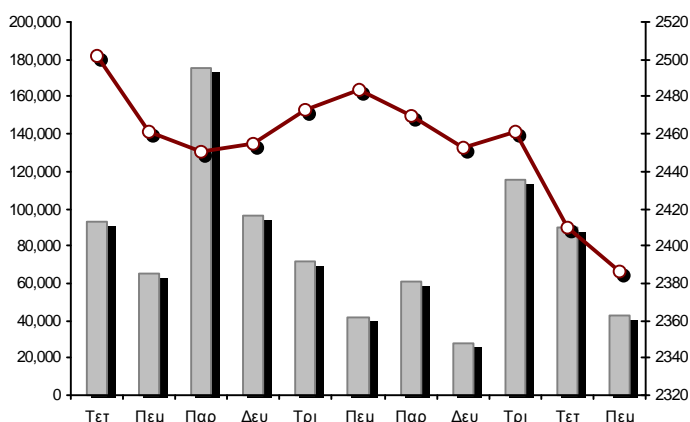

■ Όγκος συναλλαγών δεικτών

— Τιμές κλεισίματος δεικτών

**Αναλυτικά Στοιχεία Συναλλαγών Αγοράς Χρεογράφων**

|   | Όλα τα Χρεόγραφα | Κύρια Αγορά | Χαμηλή Διασπορά | Λοιπές Κατηγορίες (*) | Διαπραγματεύσιμα Αμοιβαία Κεφάλαια | Τίτλοι Παραστατικοί (Warrants) |
|---|------------------|-------------|-----------------|-----------------------|------------------------------------|--------------------------------|
| <b>Σύνολα</b>                           | 135              | 109         | 7               | 14                    | 2                                  | 3                              |
| Ανοδικές / Καθοδικές / Σταθερές:        | 63 / 58 / 14     | 53 / 48 / 8 | 4 / 2 / 1       | 6 / 3 / 5             | 0 / 2 / 0                          | 0 / 3 / 0                      |
| <b>Κεφαλαιοποίηση Χ.Α. (εκατ €) **</b>  | 44,886.55        | 43,097.84   | 1,460.22        | 328.48                |                                    |                                |
| Μέση Ημερήσια Αξία Συνγών (χιλ. €)      | 114,067.74       | 111,498.72  | 62.56           | 135.33                | 47.41                              | 2,519.71                       |
| <b>Αξία Συναλλαγών</b>                  | 59,851.10        | 59,328.14   | 7.42            | 33.77                 | 0.03                               | 481.74                         |
| Κύριος Πίνακας:                         | 46,997.88        | 46,474.92   | 7.42            | 33.77                 | 0.03                               | 481.74                         |
| Προσυμφωνημένων Συναλλαγών 6_1_2_3:     | 12,853.21        | 12,853.21   | 0.00            | 0.00                  | 0.00                               | 0.00                           |
| Πίνακας Εκποιήσεων:                     | 0.00             | 0.00        | 0.00            | 0.00                  | 0.00                               | 0.00                           |
| Πίνακας Ειδικών Όρων:                   | 0.00             | 0.00        | 0.00            | 0.00                  | 0.00                               | 0.00                           |
| <b>Μέσος Ημερήσιος Όγκος Συναλλαγών</b> | 206,390,568      | 198,507,502 | 79,292          | 348,771               | 14,114                             | 7,709,334                      |
| <b>Όγκος Συναλλαγών</b>                 | 118,127,913      | 115,645,563 | 6,529           | 172,265               | 4                                  | 2,303,552                      |
| Κύριος Πίνακας:                         | 97,167,922       | 94,685,572  | 6,529           | 172,265               | 4                                  | 2,303,552                      |
| Προσυμφωνημένων Συναλλαγών 6_1_2_3:     | 20,959,991       | 20,959,991  | 0               | 0                     | 0                                  | 0                              |
| Πίνακας Εκποιήσεων:                     | 0                | 0           | 0               | 0                     | 0                                  | 0                              |
| Πίνακας Ειδικών Όρων:                   | 0                | 0           | 0               | 0                     | 0                                  | 0                              |
| <b>Μέσο Ημερήσιο Πλήθος Πράξεων</b>     | 35,933           | 34,036      | 35              | 85                    | 7                                  | 1,771                          |
| <b>Αριθμός Πράξεων</b>                  | 18,785           | 18,071      | 15              | 66                    | 2                                  | 631                            |
| Κύριος Πίνακας:                         | 18,775           | 18,061      | 15              | 66                    | 2                                  | 631                            |
| Προσυμφωνημένων Συναλλαγών 6_1_2_3:     | 10               | 10          | 0               | 0                     | 0                                  | 0                              |
| Πίνακας Εκποιήσεων:                     | 0                | 0           | 0               | 0                     | 0                                  | 0                              |
| Πίνακας Ειδικών Όρων:                   | 0                | 0           | 0               | 0                     | 0                                  | 0                              |

(\*) Απεικονίζονται αθροιστικά τα αναλυτικά στοιχεία συναλλαγών των μετοχών που διαπραγματεύονται στις Κατηγορίες: Προς Διαγραφή & Επιτήρησης. (\*\*) Δεν περιλαμβάνεται η Κεφαλαιοποίηση των εταιρειών που βρίσκονται σε κατάσταση Αναστολής.

**Στοιχεία Συναλλαγών Κλάδων Χ.Α. & Χρηματοοικονομικών Προϊόντων (Δ.Α.Κ.)**

| Κωδικός | Κλάδοι                             | Ανοδικές / Καθοδικές / Σταθερές | Αριθμός Πράξεων | Όγκος Συναλλαγών | Αξία Συναλλαγών | % στη Συνολική Αξία |
|---------|------------------------------------|---------------------------------|-----------------|------------------|-----------------|---------------------|
| 12000   | - Χρηματοοικονομικά Προϊόντα       | 0 / 2 / 0                       | 2               | 4                | 31.64           | 0.00%               |
| 8600    | - Ακίνητη Περιουσία                | 4 / 2 / 2                       | 461             | 208,075          | 903,502.33      | 1.51%               |
| 8500    | - Ασφάλειες                        | 0 / 1 / 0                       | 29              | 4,285            | 5,399.49        | 0.01%               |
| 2700    | - Βιομηχανικά Προϊόντα & Υπηρεσίες | 11 / 5 / 1                      | 852             | 123,579          | 789,642.57      | 1.32%               |
| 5300    | - Εμπόριο                          | 0 / 4 / 0                       | 562             | 65,275           | 1,468,576.12    | 2.45%               |
| 2300    | - Κατασκευές & Υλικά Κατασκευών    | 7 / 8 / 2                       | 910             | 566,574          | 5,938,434.66    | 9.92%               |
| 5500    | - Μέσα Ενήμερωσης                  | 1 / 0 / 1                       | 3               | 2,790            | 983.85          | 0.00%               |
| 500     | - Πετρέλαιο & Αέριο                | 1 / 1 / 0                       | 537             | 203,386          | 1,057,608.22    | 1.77%               |
| 3700    | - Προσωπικά & Οικιακά Αγαθά        | 8 / 8 / 0                       | 314             | 1,517,865        | 1,574,617.74    | 2.63%               |
| 1700    | - Πρώτες Ύλες                      | 3 / 5 / 1                       | 837             | 513,668          | 2,721,435.38    | 4.55%               |
| 5700    | - Ταξίδια & Αναψυχή                | 5 / 3 / 2                       | 1,328           | 544,237          | 3,794,638.43    | 6.34%               |
| 9500    | - Τεχνολογία                       | 8 / 2 / 3                       | 221             | 88,039           | 110,561.47      | 0.18%               |
| 6500    | - Τηλεπικοινωνίες                  | 1 / 0 / 0                       | 899             | 913,382          | 7,391,668.51    | 12.35%              |
| 8300    | - Τράπεζες                         | 2 / 7 / 1                       | 9,805           | 110,581,704      | 31,694,034.95   | 52.95%              |
| 3500    | - Τρόφιμα & Ποτά                   | 5 / 4 / 0                       | 126             | 69,202           | 469,970.42      | 0.79%               |
| 4500    | - Υγεία                            | 3 / 0 / 1                       | 48              | 102,428          | 44,943.13       | 0.08%               |
| 7500    | - Υπηρεσίες Κοινής Ωφέλειας        | 2 / 3 / 0                       | 999             | 226,318          | 909,223.11      | 1.52%               |
| 1300    | - Χημικά                           | 1 / 1 / 0                       | 52              | 14,086           | 17,667.95       | 0.03%               |
| 8700    | - Χρηματοοικονομικές Υπηρεσίες     | 1 / 2 / 0                       | 800             | 2,383,016        | 958,156.34      | 1.60%               |

**Οι 10 Μετοχές με τη μεγαλύτερη Άνοδο & Πτώση**

**Κύρια Αγορά**

| Μετοχές με τη μεγαλύτερη Θετική μεταβολή τιμής | Τιμή κλεισ. | Μεταβ.  | Μετοχές με τη μεγαλύτερη Αρνητική μεταβολή τιμής | Τιμή κλεισ. | Μεταβ.   |
|--|-------------|---------|--|-------------|----------|
| ΜΥΤΙΛΗΝΑΙΟΣ (ΚΟ)                               | 5.98        | 5.84% # | ΑΤΤΙCΑ ΒΑΝΚ Α.Τ.Ε. (ΚΟ)                          | 0.053       | -5.36% α |
| ΠΛΑΣΤΙΚΑ ΘΡΑΚΗΣ (ΚΟ)                           | 1.32        | 5.60% # | ΚΥΡΙΑΚΙΔΗΣ Η.- F.H.L. (ΚΟ)                       | 2.13        | -5.33% α |
| INFORM ΛΥΚΟΣ Π. (ΚΟ)                           | 1.72        | 3.61% # | ΕΛ.ΤΕΧ. ΑΝΕΜΟΣ Α.Ε. (ΚΟ)                         | 0.596       | -4.94% α |
| ΤΙΤΑΝ (ΚΟ)                                     | 21.38       | 3.49% # | ΑΛΡΗΑ ΒΑΝΚ (ΚΟ)                                  | 0.262       | -4.73% α |
| GRIVALIA PROPERTIES (ΚΟ)                       | 7.48        | 3.03% # | ΕΛΛΑΚΤΩΡ (ΚΟ)                                    | 1.74        | -3.33% α |
| ΤΡΑΠΕΖΑ ΕΥΡΟΒΑΝΚ ΕΡΓΑΣΙΑΣ (ΚΟ)                 | 0.114       | 2.70% # | ΛΑΜΔΑ DEVELOPMENT(ΚΟ)                            | 3.22        | -2.42% α |
| COCA-COLA HBC AG (ΚΟ)                          | 17.14       | 2.64% # | ΓΕΚ ΤΕΡΝΑ (ΚΟ)                                   | 1.72        | -2.27% α |
| ΟΤΕ (ΚΟ)                                       | 8.20        | 2.50% # | ΕΛΛΗΝ. ΧΡΗΜΑΤΙΣΤΗΡΙΑ-Χ.Α. (ΚΟ)                   | 4.76        | -1.86% α |
| ΙΚΤΙΝΟΣ ΕΛΛΑΣ (ΚΟ)                             | 1.01        | 1.92% # | ΒΙΟΗΑΛCΟ SA/ΝV (ΚΑ)                              | 2.91        | -1.69% α |
| ΟΛΘ (ΚΟ)                                       | 16.50       | 1.66% # | ΕΥΑΘ (ΚΟ)  | 2.51        | -1.18% α |

| Μετοχές με τη μεγαλύτερη Αξία Συναλλαγών | Αξία (χιλ. €) | Μεταβ.   | Μετοχές με το μεγαλύτερο Όγκο Συναλλαγών | Όγκος      | Μεταβ.   |
|--|---------------|----------|--|------------|----------|
| ΠΕΙΡΑΙΩΣ ΤΡΑΠΕΖΑ (ΚΟ)                    | 10,815.65     | 1.17% #  | ΤΡΑΠΕΖΑ ΕΥΡΟΒΑΝΚ ΕΡΓΑΣΙΑΣ (ΚΟ)           | 39,196,717 | 2.70% #  |
| ΕΘΝΙΚΗ ΤΡΑΠΕΖΑ (ΚΟ)                      | 8,737.04      | 0.00% -  | ΠΕΙΡΑΙΩΣ ΤΡΑΠΕΖΑ (ΚΟ)                    | 32,547,795 | 1.17% #  |
| ΟΤΕ (ΚΟ)                                 | 7,391.67      | 2.50% #  | ΑΛΡΗΑ ΒΑΝΚ (ΚΟ)                          | 25,088,641 | -4.73% α |
| ΑΛΡΗΑ ΒΑΝΚ (ΚΟ)                          | 6,661.62      | -4.73% α | ΕΘΝΙΚΗ ΤΡΑΠΕΖΑ (ΚΟ)                      | 8,129,142  | 0.00% -  |
| ΤΙΤΑΝ (ΚΟ)                               | 5,522.86      | 3.49% #  | ΚΥΠΡΟΥ ΤΡΑΠΕΖΑ (ΚΟ)                      | 2,862,957  | -0.99% α |
| ΤΡΑΠΕΖΑ ΕΥΡΟΒΑΝΚ ΕΡΓΑΣΙΑΣ (ΚΟ)           | 4,331.13      | 2.70% #  | ΜΑΡFΙΝ ΙΝVΕΣΤΜΕΝΤ ΓΡΟΥΠ (ΚΟ)             | 2,246,993  | 0.75% #  |
| ΟΠΑΠ (ΚΟ)                                | 3,379.49      | 0.00% -  | ΤΕΧΝΙΚΗ ΟΛΥΜΠΙΑΚΗ (ΚΟ)                   | 1,432,246  | 0.92% #  |
| ΜΥΤΙΛΗΝΑΙΟΣ (ΚΟ)                         | 2,690.52      | 5.84% #  | ΟΤΕ (ΚΟ)                                 | 913,382    | 2.50% #  |
| FOLLI-FOLLIE (ΚΟ)                        | 1,464.98      | -0.73% α | ΜΥΤΙΛΗΝΑΙΟΣ (ΚΟ)                         | 473,352    | 5.84% #  |
| ΤΕΧΝΙΚΗ ΟΛΥΜΠΙΑΚΗ (ΚΟ)                   | 1,102.85      | 0.92% #  | ΑΤΤΙCΑ ΒΑΝΚ Α.Τ.Ε. (ΚΟ)                  | 444,993    | -5.36% α |

Σημείωση: Απεικονίζονται οι Μετοχές που δεν ανήκουν στις Κατηγορίες Χαμηλής Διασποράς και Επιτήρησης και πραγματοποιήσαν κατά τη διάρκεια της συνεδρίασης Αξία Συναλλαγών μεγαλύτερη από 10,000 Ευρώ.



**Αναλυτικά Στοιχεία Συναλλαγών Αγοράς Παραγώγων**

|                                | Αριθμός Πράξεων | Όγκος  | Ανοικτές θέσεις |
|--------------------------------|-----------------|--------|-----------------|
| <b>Σ.Μ.Ε. σε Δείκτες</b>       | 439             | 2,514  | 40,314          |
| FTSE/X.A. Large Cap            | 439             | 2,514  | 40,314          |
| <b>Σ.Μ.Ε. σε Μετοχές</b>       | 1,497           | 31,891 | 540,209         |
| ALPHA BANK (ΚΟ)                | 251             | 10,489 | 80,336          |
| COCA-COLA HBC AG (ΚΟ)          | 7               | 9      | 58              |
| ΣΩΛΓΕΙΑ ΚΟΡΙΝΘΟΥ (ΚΟ)          | 3               | 13     | 521             |
| ΕΛΛΑΚΤΩΡ (ΚΟ)                  | 7               | 25     | 1,444           |
| ΤΡΑΠΕΖΑ EUROBANK ERGASIAS (ΚΟ) | 215             | 10,773 | 223,015         |
| ΕΥΔΑΠ (ΚΟ)                     | 12              | 21     | 438             |
| FOLLI-FOLLIE (ΚΟ)              | 3               | 11     | 63              |
| FRIGOGLASS (ΚΟ)                | 1               | 1      | 343             |
| ΓΕΚ ΤΕΡΝΑ (ΚΟ)                 | 37              | 174    | 7,818           |
| GRIVALIA PROPERTIES (ΚΟ)       | 0               | 0      | 129             |
| ΕΛΛΗΝ. ΧΡΗΜΑΤΙΣΤΗΡΙΑ-Χ.Α. (ΚΟ) | 30              | 63     | 1,891           |
| ΕΛΛΗΝΙΚΑ ΠΕΤΡΕΛΙΑΙΑ (ΚΟ)       | 8               | 23     | 4,851           |
| ΙΝΤΡΑΛΟΤ (ΚΟ)                  | 3               | 29     | 347             |
| JUMBO (ΚΟ)                     | 36              | 77     | 335             |
| MARFIN INVESTMENT GROUP (ΚΟ)   | 19              | 154    | 30,068          |
| ΜΕΤΚΑ (ΚΟ)                     | 7               | 33     | 330             |
| ΜΟΤΟΡ ΟΪΛ (ΚΟ)                 | 16              | 114    | 201             |
| ΜΥΤΙΛΗΝΑΙΟΣ (ΚΟ)               | 69              | 181    | 3,943           |
| ΕΘΝΙΚΗ ΤΡΑΠΕΖΑ (ΚΟ)            | 156             | 2,229  | 44,581          |
| ΟΠΑΠ (ΚΟ)                      | 50              | 259    | 1,201           |
| ΟΤΕ (ΚΟ)                       | 99              | 416    | 6,222           |
| ΟΛΠ (ΚΟ)                       | 24              | 94     | 431             |
| ΠΕΙΡΑΙΩΣ ΤΡΑΠΕΖΑ (ΚΟ)          | 292             | 6,209  | 126,044         |
| ΔΕΗ (ΚΟ)                       | 124             | 440    | 3,335           |
| ΣΙΔΕΝΟΡ (ΚΟ)                   | 2               | 7      | 569             |
| ΤΕΡΝΑ ΕΝΕΡΓΕΙΑΚΗ (ΚΟ)          | 7               | 16     | 1,314           |
| ΤΙΤΑΝ (ΚΟ)                     | 16              | 25     | 212             |
| ΒΙΟΗΑΛCO SA/NV (ΚΑ)            | 3               | 6      | 169             |
| <b>Δικαιώματα σε Δείκτες</b>   | 15              | 125    | 3,132           |
| FTSE/X.A. Large Cap            | 15              | 125    | 3,132           |
| <b>Δικαιώματα σε Μετοχές</b>   | 1               | 20     | 460             |
| ALPHA BANK (ΚΟ)                | 0               | 0      | 0               |
| ΕΘΝΙΚΗ ΤΡΑΠΕΖΑ (ΚΟ)            | 0               | 0      | 180             |
| ΟΠΑΠ (ΚΟ)                      | 0               | 0      | 0               |
| ΟΤΕ (ΚΟ)                       | 0               | 0      | 0               |
| ΠΕΙΡΑΙΩΣ ΤΡΑΠΕΖΑ (ΚΟ)          | 1               | 20     | 280             |
| ΔΕΗ (ΚΟ)                       | 0               | 0      | 0               |
| <b>Συνολική Δραστηριότητα</b>  | 1,952           | 34,550 | 584,115         |

















**Σημειώσεις Χρεογράφων**

| Κωδικός | Κείμενο σημείωσης   |
|---------|---|
| ( )     | - Προσαρμοσμένα Μέρισματα λόγω διανομής Δωρεάν μετοχών.   |
| *       | - Τελευταία προσαρμοσμένη τιμή κλεισίματος.   |
| [1]     | - Καθαρά μερίσματα.   |
| [2]     | - Στη στήλη "Ημερ. Αποκοπής τελευταίου δικαιώματος" αναφέρεται η Ημερομηνία εισαγωγής για Νέες Εταιρείες.   |
| [3]     | - Η Χρηματιστηριακή αξία αναφέρεται στο σύνολο των μετοχών  |
| [4]     | - Η κωδικοποίηση των Κλάδων Οικονομικής Δραστηριότητας του Χ.Α. παρουσιάζονται στο Παράρτημα Α  |
| [5]     | - Η Χρηματιστηριακή Αξία αναφέρεται στο σύνολο των κατηγοριών μετοχών (εφόσον έχουν εισαχθεί περισσότερες της μιας κατηγορίες) και δεν αναφέρεται σε επιμέρους κατηγορίες μετοχών μιας εταιρείας. |
| [6]     | - Ρ/Ε μεγαλύτερο του 100  |
| [7]     | - Τελευταία εικόνα του Βιβλίου Εντολών πριν το τέλος της συνεδρίασης  |
| [8]     | - Στην Αξία Συναλλαγών των Μετοχών περιλαμβάνονται όλοι οι τύποι Πακέτων  |
| 4446    | - Μεταφορά στην κατηγορία Επιτήρησης από 20/10/2008.  |
| 4447    | - Μεταφορά στην κατηγορία Επιτήρησης από 21/10/2008.  |
| 4464    | - Αναστολή διαπραγμάτευσης από 1/12/2008.   |
| 4548    | - Αναστολή διαπραγμάτευσης από 1/4/2009.  |
| 4576    | - Αναστολή διαπραγμάτευσης από 15/7/2009.   |
| 4603    | - Αναστολή διαπραγμάτευσης από 1/12/2009.   |
| 4616    | - Αναστολή διαπραγμάτευσης από 25/2/2010.   |
| 4626    | - Αναστολή διαπραγμάτευσης από 1/4/2010.  |
| 4627    | - Αναστολή διαπραγμάτευσης από 1/4/2010.  |
| 4628    | - Αναστολή διαπραγμάτευσης από 1/4/2010.  |
| 4629    | - Μεταφορά στην κατηγορία Επιτήρησης από 12/4/2010.   |
| 4651    | - Αναστολή διαπραγμάτευσης από 1/6/2010.  |
| 4652    | - Αναστολή διαπραγμάτευσης από 1/6/2010.  |
| 4690    | - Μεταφορά στην κατηγορία Επιτήρησης από 4/4/2006.  |
| 4702    | - Αναστολή διαπραγμάτευσης από 1/12/2010.   |
| 4723    | - Αναστολή διαπραγμάτευσης από 31/1/2011.   |
| 4726    | - Αναστολή διαπραγμάτευσης από 1/3/2011.  |
| 4750    | - Μεταφορά στην "Κατηγορία Επιτήρησης" από 8/4/2011.  |
| 4764    | - Αναστολή διαπραγμάτευσης από 20/5/2011.   |
| 4765    | - Αναστολή διαπραγμάτευσης από 20/5/2011.   |
| 4795    | - Το υπόλοιπο μικτό ποσό μερίσματος ανά μετοχή ανέρχεται σε € 0,30 για τη χρήση 2010, από το οποίο παρακρατείται φόρος 21% επί του συνολικού μερίσματος χρήσεως 2010 ανά μετοχή, ήτοι 0,45.       |
| 4814    | - Μεταφορά στην Κατηγορία Χαμηλής Διασποράς από 30/5/2011.  |
| 4815    | - Μεταφορά στην Κατηγορία Χαμηλής Διασποράς από 30/5/2011.  |
| 4816    | - Μεταφορά στην Κατηγορία Χαμηλής Διασποράς από 30/5/2011.  |
| 4817    | - Μεταφορά στην Κατηγορία Χαμηλής Διασποράς από 30/5/2011.  |
| 4820    | - Μεταφορά στην κατηγορία Χαμηλής Διασποράς από 18/4/2008.  |
| 4822    | - Μεταφορά στην κατηγορία Χαμηλής Διασποράς από 30/5/2011.  |
| 4823    | - Μεταφορά στην κατηγορία Χαμηλής Διασποράς από 4/4/2006.   |
| 4827    | - Μεταφορά στην κατηγορία Χαμηλής Διασποράς από 5/5/2010.   |
| 4830    | - Αναστολή διαπραγμάτευσης από 10/10/2011.  |
| 4833    | - Μεταφορά στην κατηγορία Επιτήρησης από 6/5/2010.  |
| 4844    | - Μεταφορά στην κατηγορία Επιτήρησης από 8/4/2011.  |
| 4847    | - Μεταφορά στην Κατηγορία Επιτήρησης από 3/7/2009.  |
| 4857    | - Δεν έχουν εισαχθεί οι 793.906.274 νέες (ΚΟ) μετοχές, οι οποίες προέκυψαν από την πρόσφατη ΑΜΚ με καταβολή μετρητών.   |
| 4860    | - Αναστολή διαπραγμάτευσης από 30/3/2012.   |
| 4865    | - Αναστολή διαπραγμάτευσης από 2/4/2012.  |
| 4868    | - Αναστολή διαπραγμάτευσης από 2/4/2012.  |
| 4879    | - Μεταφορά στην Κατηγορία Επιτήρησης από 10/4/2012.   |
| 4881    | - Μεταφορά στην Κατηγορία Επιτήρησης από 10/4/2012.   |
| 4882    | - Μεταφορά στην Κατηγορία Επιτήρησης από 10/4/2012.   |
| 4886    | - Μεταφορά στην Κατηγορία Επιτήρησης από 10/4/2012.   |

**Σημειώσεις Χρεογράφων**

| Κωδικός | Κείμενο σημείωσης  |
|---------|--|
| 4887    | - Μεταφορά στην Κατηγορία Επιτήρησης από 10/4/2012.  |
| 4888    | - Μεταφορά στην Κατηγορία Επιτήρησης από 10/4/2012.  |
| 4911    | - Αναστολή διαπραγμάτευσης από 30/7/2012.  |
| 4912    | - Μεταφορά στην κατηγορία Επιτήρησης από 31/7/2012.  |
| 4913    | - Αναστολή διαπραγμάτευσης από 30/8/2012.  |
| 4914    | - Αναστολή διαπραγμάτευσης από 31/8/2012.  |
| 4918    | - Αναστολή διαπραγμάτευσης από 31/8/2012.  |
| 4920    | - Αναστολή διαπραγμάτευσης από 31/8/2012.  |
| 4921    | - Αναστολή διαπραγμάτευσης από 31/8/2012.  |
| 4929    | - Αναστολή διαπραγμάτευσης από 1/10/2012.  |
| 4937    | - Μεταφορά στην κατηγορία ΠΡΟΣ ΔΙΑΓΡΑΦΗ από 30/11/2012.  |
| 4938    | - Μεταφορά στην κατηγορία ΠΡΟΣ ΔΙΑΓΡΑΦΗ από 30/11/2012.  |
| 4939    | - Αναστολή διαπραγμάτευσης από 30/11/2012.   |
| 4953    | - Αναστολή διαπραγμάτευσης από 2/4/2013.   |
| 4954    | - Αναστολή διαπραγμάτευσης από 2/4/2013.   |
| 4955    | - Μεταφορά στην Επιτήρηση από 5/4/2013.  |
| 4956    | - Μεταφορά στην Επιτήρηση από 5/4/2013.  |
| 4957    | - Μεταφορά στην Επιτήρηση από 5/4/2013.  |
| 4958    | - Μεταφορά στην Επιτήρηση από 5/4/2013.  |
| 4959    | - Μεταφορά στην Επιτήρηση από 5/4/2013.  |
| 4961    | - Μεταφορά στην Επιτήρηση από 5/4/2013.  |
| 4971    | - Αναστολή διαπραγμάτευσης από 3/6/2013.   |
| 4977    | - Μεταφορά στην Κατηγορία "Επιτήρησης" από 11/6/2013.  |
| 4978    | - Από 11/6/2013, μεταφορά στην Κατηγορία Επιτήρησης.   |
| 4982    | - Αναστολή διαπραγμάτευσης από 1/12/2011.  |
| 4983    | - Μεταφορά στην κατηγορία Επιτήρησης από 5/4/2013.   |
| 4985    | - Μεταφορά στην "Κατηγορία Επιτήρησης" από 8/4/2011.   |
| 4993    | - Αναστολή διαπραγμάτευσης από 21/6/2013 (15:18).  |
| 4997    | - Μεταφορά στην Κατηγορία Επιτήρησης από 21/12/2009. - Δεν έχουν εισαχθεί οι 6.870.053 νέες (ΚΑ) μετοχές, οι οποίες προέκυψαν από την πρόσφατη ΑΜΚ με καταβολή μετρητών.   |
| 5002    | - Αναστολή διαπραγμάτευσης από 30/08/2013.   |
| 5003    | - Αναστολή διαπραγμάτευσης από 30/08/2013.   |
| 5004    | - Αναστολή διαπραγμάτευσης από 30/08/2013.   |
| 5007    | - Μεταφορά στην κατηγορία Επιτήρησης, από 11/10/2013.  |
| 5008    | - Μεταφορά στην Κατηγορία Επιτήρησης από 8/4/2011.   |
| 5022    | - Αναστολή διαπραγμάτευσης από 2/12/2013.  |
| 5023    | - Αναστολή διαπραγμάτευσης από 2/12/2013.  |
| 5031    | - Δεν έχουν εισαχθεί οι 612.300 νέες (ΚΟ) μετοχές, οι οποίες προέκυψαν από την πρόσφατη ΑΜΚ με καταβολή μετρητών.  |
| 5033    | - Μεταφορά στην κατηγορία Επιτήρησης από τις 25/11/2011. Δεν έχουν εισαχθεί 97.144.575 νέες (ΚΟ) μετοχές, οι οποίες προέκυψαν από την πρόσφατη ΑΜΚ με καταβολή μετρητών.   |
| 5036    | - Η μετοχή της εταιρίας βρίσκεται σε καθεστώς αναστολής διαπραγμάτευσης από 2/4/2012. Κατά τη διάρκεια της αναστολής, η εταιρία προέβη σε reverse split μετοχών, με βάση το οποίο αναπροσαρμόστηκε μετά την ολοκλήρωση της εταιρικής πράξης ο αριθμός των μετοχών της εταιρίας αλλά και αναλογικά η τελευταία τιμή κλεισίματος της μετοχής της 30/03/2012. |
| 5046    | - Μεταφορά στην κατηγορία Χαμηλής Διασποράς από 8/4/2011.  |
| 5047    | - Αναστολή διαπραγμάτευσης από 27/3/2014.  |
| 5049    | - Σε αναστολή διαπραγμάτευσης από 1/4/2014.  |
| 5053    | - Μεταφορά στην κατηγορία ΠΡΟΣ ΔΙΑΓΡΑΦΗ από 10/4/2014.   |
| 5054    | - Μεταφορά στην Κατηγορία Επιτήρησης από 10/04/2014.   |
| 5055    | - Μεταφορά στην Κατηγορία Επιτήρησης από 10/4/2014.  |
| 5056    | - Μεταφορά στην κατηγορία Επιτήρησης από 14/4/2014.  |
| 5057    | - Μεταφορά στην κατηγορία Επιτήρησης από τις 29/12/2011.   |
| 5058    | - Μεταφορά στην κατηγορία Επιτήρησης από τις 29/12/2011.   |
| 5059    | - Μεταφορά στην κατηγορία Χαμηλής Διασποράς από 2/6/2014.  |
| 5061    | - Αναστολή διαπραγμάτευσης από 2/6/2014.   |

**Σημειώσεις Χρεογράφων**

**Κωδικός      Κείμενο σημείωσης**

|      |   |   |
|------|---|---|
| 5062 | - | Μεταφορά στην κατηγορία ΠΡΟΣ ΔΙΑΓΡΑΦΗ από 4/6/2014.         |
| 5075 | - | Μεταφορά στην Κατηγορία "Χαμηλής Διασποράς" από 31/10/2014. |
| 5080 | - | Μεταφορά στην κατηγορία Επιτήρησης από 6/9/2011.            |
| 5081 | - | Μεταφορά στην κατηγορία Επιτήρησης, από 19/12/2014.         |
| 5083 | - | Μεταφορά στην Κατηγορία Επιτήρησης από 06/03/2015.          |
| 5084 | - | Αναστολή διαπραγμάτευσης από 1/4/2015.                      |
| 5085 | - | Αναστολή διαπραγμάτευσης από 1/4/2015.                      |
| 5086 | - | Αναστολή διαπραγμάτευσης από 1/4/2015.                      |
| 5087 | - | Αναστολή διαπραγμάτευσης από 1/4/2015.                      |
| 5088 | - | Αναστολή διαπραγμάτευσης από 1/4/2015.                      |

**Στοιχεία Συναλλαγών Πακέτων**

| Μετοχές                  | Όγκος πακέτου | Τιμή πακέτου | Αξία πακέτου | Ωρα έγκρισης | Σημείωση |
|--------------------------|---------------|--------------|--------------|--------------|----------|
| GRIVALIA PROPERTIES (ΚΟ) | 51,440        | 7.33         | 376,798.00   | 10:33:16     | 20       |
| ΟΤΕ (ΚΟ)                 | 45,529        | 8.11         | 369,012.55   | 11:08:26     | 20       |
| ΤΙΤΑΝ (ΚΟ)               | 150,000       | 20.65        | 3,096,750.00 | 14:29:04     | 20       |
| ΤΙΤΑΝ (ΚΟ)               | 20,000        | 20.50        | 410,000.00   | 14:43:33     | 20       |
| ΠΕΙΡΑΙΩΣ ΤΡΑΠΕΖΑ (ΚΟ)    | 3,000,000     | 0.332        | 994,500.00   | 14:58:14     | 20       |
| ΠΕΙΡΑΙΩΣ ΤΡΑΠΕΖΑ (ΚΟ)    | 4,000,000     | 0.331        | 1,324,000.00 | 14:58:52     | 20       |
| ΠΕΙΡΑΙΩΣ ΤΡΑΠΕΖΑ (ΚΟ)    | 11,455,470    | 0.331        | 3,786,032.84 | 15:00:07     | 20       |
| ΟΤΕ (ΚΟ)                 | 236,000       | 8.08         | 1,905,700.00 | 15:18:19     | 20       |
| ALPHA BANK (ΚΟ)          | 1,100,000     | 0.263        | 289,300.00   | 16:47:24     | 20       |
| ΠΕΙΡΑΙΩΣ ΤΡΑΠΕΖΑ (ΚΟ)    | 901,552       | 0.334        | 301,118.37   | 16:47:47     | 20       |

**Σημειώσεις πακέτων**

- 9 - Μέθοδος 6-1 / Ειδική Χρέωση
- 10 - Μέθοδος 6-1 / Ειδική Χρέωση, Αυθημερόν Διακανονισμός
- 14 - Μέθοδος 6-3 / Πακέτο Αποκατάστασης, Ατελής αγορά και Πώληση
- 18 - Μέθοδος 6-2 / SPOT 1
- 19 - Μέθοδος 6-2 / SPOT 2
- 20 - Μέθοδος 6-1 και Μέθοδος 6-1 Αυθημερόν Διακανονισμός
- 21 - Άλλη Προσυμφωνημένη

**Στοιχεία Συναλλαγών Δικαιωμάτων**

| Ημερ. αποκοπής | Έναρξη εξάσκησης | Λήξη εξάσκησης | Λήξη διαπρ/σης | Δικαιώματα | Κατωτ Τιμή | Ανωτ Τιμή | Τιμή κλεισ. | Τελευταία ζήτηση | Τελευταία προσφορά | Όγκος | Πράξεις | Αξία Συναλλαγών |
|----------------|------------------|----------------|----------------|------------|------------|-----------|-------------|------------------|--------------------|-------|---------|-----------------|
|----------------|------------------|----------------|----------------|------------|------------|-----------|-------------|------------------|--------------------|-------|---------|-----------------|

**Δεν υπάρχουν Συναλλαγές Δικαιωμάτων.**

**Στοιχεία Συναλλαγών Εκποιήσεων**

| Μετοχές  | Όγκος<br>Συναλλαγών | Αριθμός<br>Πράξεων | Αξία<br>Συναλλαγών | Σημείωση |
|--|---------------------|--------------------|--------------------|----------|
| <b>Δεν πραγματοποιήθηκαν Εκποιήσεις Μετοχών.</b> |                     |                    |                    |          |

**Σημειώσεις Εκποιήσεων**

- 1 - Κανονική Εκποίηση.
- 2 - Εκποίηση Ενσώματων Ονομαστικών Μετοχών.
- 3 - Εκποίηση Αδιάθετων Κλασματικών Υπολοίπων.

**Στοιχεία Συναλλαγών Εκποιήσεων Ενσώματων Ονομαστικών Μετοχών**

| Μετοχές | Ημερ/νία έναρξης | Ημερ/νία λήξης | Αρχικό πλήθος | Διαθέσιμο πλήθος | Ημερομηνία | Μέση τιμή (ημέρας) | Μέση τιμή (περιόδου) | Αριθμός Πράξεων | Όγκος Συναλλαγών | Αξία Συναλλαγών |
|---------|------------------|----------------|---------------|------------------|------------|--------------------|----------------------|-----------------|------------------|-----------------|
|---------|------------------|----------------|---------------|------------------|------------|--------------------|----------------------|-----------------|------------------|-----------------|

**Δεν πραγματοποιήθηκαν Εκποιήσεις Ενσώματων Ονομαστικών Μετοχών.**

**Σημειώσεις Εκποιήσεων**

Σύμφωνα με την Απόφαση 1/380/04.05.2006 της Επιτροπής Κεφαλαιαγοράς εκποιούνται μέσω του Χρηματιστηρίου Αθηνών με επιμέλεια της εκδότριας εταιρείας, οι ενσώματες ονομαστικές μετοχές που δεν έχουν κατατεθεί στην εκδότρια προς αποϋλοποίηση. Η εκποίηση διενεργείται σύμφωνα με τον τρόπο που ορίζεται στο άρθρο 99Α του Κανονισμού του Χρηματιστηρίου Αθηνών.

**Στοιχεία Ενεργητικού Διαπραγματεύσιμων Αμοιβαίων Κεφαλαίων (Δ.Α.Κ.)**

|                                | Ημερομηνία συναλλαγών | Δημιουργία / Εξαγορά | Αριθ. Μερ. (T-1) | Νέα Μερ. (T-1) | Εξαγορασθ. Μερ. (T-1) | Μερίδια (T) [1] | Αξία Ενεργητικού [2] | Καθαρή Τιμή | Μέρισμα/Μερίδι | Ημερ. Αποκοπής |
|--------------------------------|-----------------------|----------------------|------------------|----------------|-----------------------|-----------------|----------------------|-------------|----------------|----------------|
| NBGAM ETF ΓΔ Χ.Α.              | 02/04/2015            | 25,000               | 294,878          | ---            | ---                   | 294,878         | 2,517,382.00         | 8.5370      | ---            | 27/10/2011     |
| ALPHA ETF FTSE Athex Large Cap | 02/04/2015            | 50,000               | 5,848,618        | ---            | ---                   | 5,848,618       | 13,467,640.00        | 2.3027      | 0.05           | 01/07/2013     |
| NBGAM ETF GREECE & TURKEY 30   | 02/04/2015            | 25,000               | 388,550          | ---            | ---                   | 388,550         | 2,828,942.00         | 7.2808      | ---            | 27/10/2011     |

**Σημειώσεις Δ.Α.Κ.**

[1] - Αριθμ. μεριδίων (T) = Αριθμ. μεριδίων (T-1) + Νεοεκδιθέντα μερίδια (T-1) - Εξαγορασθέντα μερίδια (T-1)

[2] - Περιλαμβάνονται και τα μερίδια που δημιουργήθηκαν / εξαγοράσθηκαν την ημέρα T-1.



| Περιγραφή                                  | Στοιχεία  |
|--|---|
| Όνομασία Δ.Α.Κ.                            | ALPHA ETF FTSE Athex Large Cap  |
| Σύμβολο Δ.Α.Κ. (GR)                        | <b>ΑΔΑΚ</b>   |
| Σύμβολο Δ.Α.Κ. (EN)                        | AETF  |
| ISIN Δ.Α.Κ.                                | GRF000013000  |
| Κατηγορία Διαπραγμάτευσης                  | Διαπραγματεύσιμα Αμοιβαία Κεφάλαια (Δ.Α.Κ.)   |
| Τύπος Δ.Α.Κ.                               | Μετοχών   |
| Τρόπος διαχείρισης                         | Παθητικός   |
| Επενδυτική Στρατηγική                      | Σκοπός της επενδυτικής πολιτικής του Αμοιβαίου Κεφαλαίου είναι η αναπαραγωγή της αποδόσεως του Δείκτη FTSE/X.A. Large Cap του Χρηματιστηρίου Αθηνών σε όρους Ευρώ, ακολουθώντας πλήρως και πανομοιότυπως τη σύνθεση του υποκείμενου Δείκτη. |
| Εκδότης                                    | ΑΛΦΑ ASSET MANAGEMENT Α.Ε.Δ.Α.Κ.  |
| Εταιρεία Διαχείρισης                       | ΑΛΦΑ ASSET MANAGEMENT Α.Ε.Δ.Α.Κ.  |
| Ειδικοί Διαπραγματευτές                    | ΑΛΦΑ FINANCE Α.Χ.Ε.Π.Ε.Υ. , ΕΘΝΙΚΗ ΧΡΗΜΑΤΙΣΤΗΡΙΑΚΗ Α.Χ.Ε.Π.Ε.Υ.   |
| Θεματοφύλακας                              | ΑΛΦΑ ΤΡΑΠΕΖΑ Α.Ε.   |
| Σύμβολο Δείκτη (GR)                        | FTSE  |
| Σύμβολο Δείκτη (EN)                        | FTSE  |
| Όνομασία Δείκτη                            | FTSE/X.A. Large Cap   |
| ISIN Δείκτη                                | GRI99201A006  |
| Κλάσμα Δείκτη [1]                          | 1/100   |
| Αρχική Τιμή Μεριδίου                       | 21.76   |
| Συνολικός Αριθμός Μεριδίων [2]             | 5,848,618   |
| Ημερομηνία πρώτης Έκδοσης                  | 14/01/2008  |
| Ημερομηνία έναρξης Διαπραγμάτευσης         | 24/01/2008  |
| Νόμισμα Διαπραγμάτευσης                    | ΕΥΡΩ  |
| Νόμισμα Ενεργητικού                        | ΕΥΡΩ  |
| Αρχική Αξία Ενεργητικού [3]                | 3,000,000.00  |
| Αριθμ. Μεριδίων για Δημιουργία-Εξαγορά [4] | 50,000  |
| Αμοιβή Διαχείρισης                         | 0.375   |

**Σημειώσεις Δ.Α.Κ.**

- [1] - Το κλάσμα της τιμής του δείκτη που αποτελεί η τιμή της πρώτης έκδοσης
- [2] - Ο αριθμός μεριδίων που διαπραγματεύθηκαν στο Χρηματιστήριο την ημέρα T
- [3] - Η αξία του ενεργητικού κατά την έκδοση
- [4] - Ο αριθμός μεριδίων που απαιτείται κατά τη διαδικασία δημιουργίας εξαγοράς

| Περιγραφή                                  | Στοιχεία   |
|--|--|
| Όνομασία Δ.Α.Κ.                            | NBGAM ETF ΓΔ Χ.Α.  |
| Σύμβολο Δ.Α.Κ. (GR)                        | ΔΑΚΓΔ  |
| Σύμβολο Δ.Α.Κ. (EN)                        | ETFASE   |
| ISIN Δ.Α.Κ.                                | GRF000054004   |
| Κατηγορία Διαπραγμάτευσης                  | Διαπραγματεύσιμα Αμοιβαία Κεφάλαια (Δ.Α.Κ.)  |
| Τύπος Δ.Α.Κ.                               | Μετοχών  |
| Τρόπος διαχείρισης                         | Παθητικός  |
| Επενδυτική Στρατηγική                      | Επενδυτικός σκοπός του Αμοιβαίου Κεφαλαίου είναι η αναπαραγωγή της σύνθεσης του Γενικού Δείκτη Τιμών του Χρηματιστηρίου Αθηνών και η επίτευξη της απόδοσης του Δείκτη. |
| Εκδότης                                    | ΕΘΝΙΚΗ ASSET MANAGEMENT ΑΕΔΑΚ  |
| Εταιρεία Διαχείρισης                       | ΕΘΝΙΚΗ ASSET MANAGEMENT ΑΝΩΝΥΜΗ ΕΤΑΙΡΙΑ ΔΙΑΧΕΙΡΙΣΕΩΣ ΑΜΟΙΒΑΙΩΝ ΚΕΦΑΛΑΙΩΝ   |
| Ειδικοί Διαπραγματευτές                    | ΕΘΝΙΚΗ ΧΡΗΜΑΤΙΣΤΗΡΙΑΚΗ Α.Χ.Ε.Π.Ε.Υ.  |
| Θεματοφύλακας                              | ΕΘΝΙΚΗ ΤΡΑΠΕΖΑ ΤΗΣ ΕΛΛΑΔΟΣ Α.Ε.  |
| Σύμβολο Δείκτη (GR)                        | ΓΔ   |
| Σύμβολο Δείκτη (EN)                        | GD   |
| Όνομασία Δείκτη                            | Γενικός Δείκτης Τιμών Χ.Α.   |
| ISIN Δείκτη                                | GRI99117A004   |
| Κλάσμα Δείκτη [1]                          | 1/100  |
| Αρχική Τιμή Μεριδίου                       | 21.61  |
| Συνολικός Αριθμός Μεριδίων [2]             | 294,878  |
| Ημερομηνία πρώτης Έκδοσης                  | 24/06/2009   |
| Ημερομηνία έναρξης Διαπραγμάτευσης         | 29/06/2009   |
| Νόμισμα Διαπραγμάτευσης                    | ΕΥΡΩ   |
| Νόμισμα Ενεργητικού                        | ΕΥΡΩ   |
| Αρχική Αξία Ενεργητικού [3]                | 4,495,405.02   |
| Αριθμ. Μεριδίων για Δημιουργία-Εξαγορά [4] | 25,000   |
| Αμοιβή Διαχείρισης                         | 0.600  |

**Σημειώσεις Δ.Α.Κ.**

- [1] - Το κλάσμα της τιμής του δείκτη που αποτελεί η τιμή της πρώτης έκδοσης
- [2] - Ο αριθμός μεριδίων που διαπραγματεύθηκαν στο Χρηματιστήριο την ημέρα T
- [3] - Η αξία του ενεργητικού κατά την έκδοση
- [4] - Ο αριθμός μεριδίων που απαιτείται κατά τη διαδικασία δημιουργίας εξαγοράς

| Περιγραφή                                  | Στοιχεία  |
|--|---|
| Όνομασία Δ.Α.Κ.                            | NBGAM ETF GREECE & TURKEY 30  |
| Σύμβολο Δ.Α.Κ. (GR)                        | ΔΑΚΕΤ30   |
| Σύμβολο Δ.Α.Κ. (EN)                        | ETFGT30P  |
| ISIN Δ.Α.Κ.                                | GRF000055001  |
| Κατηγορία Διαπραγμάτευσης                  | Διαπραγματεύσιμα Αμοιβαία Κεφάλαια (Δ.Α.Κ.)   |
| Τύπος Δ.Α.Κ.                               | Μετοχών   |
| Τρόπος διαχείρισης                         | Παθητικός   |
| Επενδυτική Στρατηγική                      | Επενδυτικός σκοπός του Αμοιβαίου Κεφαλαίου είναι η αναπαραγωγή της σύνθεσης του Δείκτη GREECE & TURKEY 30 (GT-30) και η επίτευξη της απόδοσης του Δείκτη. |
| Εκδότης                                    | ΕΘΝΙΚΗ ASSET MANAGEMENT ΑΕΔΑΚ   |
| Εταιρεία Διαχείρισης                       | ΕΘΝΙΚΗ ASSET MANAGEMENT ΑΝΩΝΥΜΗ ΕΤΑΙΡΕΙΑ ΔΙΑΧΕΙΡΙΣΕΩΣ ΑΜΟΙΒΑΙΩΝ ΚΕΦΑΛΑΙΩΝ   |
| Ειδικοί Διαπραγματευτές                    | ΕΘΝΙΚΗ ΧΡΗΜΑΤΙΣΤΗΡΙΑΚΗ Α.Χ.Ε.Π.Ε.Υ.   |
| Θεματοφύλακας                              | ΕΘΝΙΚΗ ΤΡΑΠΕΖΑ ΤΗΣ ΕΛΛΑΔΟΣ Α.Ε.   |
| Σύμβολο Δείκτη (GR)                        | GT30P   |
| Σύμβολο Δείκτη (EN)                        | GT30P   |
| Όνομασία Δείκτη                            | Greece & Turkey 30 Δείκτης Τιμών  |
| ISIN Δείκτη                                | CH0045018782  |
| Κλάσμα Δείκτη [1]                          | 1/100   |
| Αρχική Τιμή Μεριδίου                       | 8.85  |
| Συνολικός Αριθμός Μεριδίων [2]             | 388,550   |
| Ημερομηνία πρώτης Έκδοσης                  | 27/10/2010  |
| Ημερομηνία έναρξης Διαπραγμάτευσης         | 03/11/2010  |
| Νόμισμα Διαπραγμάτευσης                    | ΕΥΡΩ  |
| Νόμισμα Ενεργητικού                        | ΕΥΡΩ  |
| Αρχική Αξία Ενεργητικού [3]                | 3,438,286.49  |
| Αριθμ. Μεριδίων για Δημιουργία-Εξαγορά [4] | 25,000  |
| Αμοιβή Διαχείρισης                         | 1.050   |

**Σημειώσεις Δ.Α.Κ.**

- [1] - Το κλάσμα της τιμής του δείκτη που αποτελεί η τιμή της πρώτης έκδοσης
- [2] - Ο αριθμός μεριδίων που διαπραγματεύθηκαν στο Χρηματιστήριο την ημέρα T
- [3] - Η αξία του ενεργητικού κατά την έκδοση
- [4] - Ο αριθμός μεριδίων που απαιτείται κατά τη διαδικασία δημιουργίας εξαγοράς

| Περιγραφή                      | Στοιχεία                       |
|--------------------------------|--------------------------------|
| Όνομασία Warrant               | ALPHA ΤΡΑΠΕΖΑ Α.Ε. (ΤΠΔ)       |
| Σύμβολο Warrant (GR)           | ΑΛΦΑΤΠ                         |
| ISIN Warrant                   | GRR000000028                   |
| Κατηγορία Διαπραγμάτευσης      | Τίτλοι Παραστατικοί (Warrants) |
| Υποκείμενος Τίτλος             | ALPHA ΤΡΑΠΕΖΑ Α.Ε. (ΚΟ)        |
| Συνολικός Αριθμός Warrants     | 1,141,747,967                  |
| Ημ/νία Έναρξης Διαπραγμάτευσης | 11/06/2013                     |
| Νόμισμα Διαπραγμάτευσης        | ΕΥΡΩ                           |
| Πολλαπλασιαστής                | 7.41                           |
| Αναλογία Μετατροπής            | 0.13                           |
| Τύπος Εξάσκησης                | BERMUDAN                       |
| Τιμή Διάθεσης                  | 1.45                           |

| Περιγραφή                      | Στοιχεία                              |
|--------------------------------|---------------------------------------|
| Όνομασία Warrant               | ΕΘΝΙΚΗ ΤΡΑΠΕΖΑ ΤΗΣ ΕΛΛΑΔΟΣ Α.Ε. (ΤΠΔ) |
| Σύμβολο Warrant (GR)           | ΕΤΕΤΠ                                 |
| ISIN Warrant                   | GRR000000036                          |
| Κατηγορία Διαπραγμάτευσης      | Τίτλοι Παραστατικοί (Warrants)        |
| Υποκείμενος Τίτλος             | ΕΘΝΙΚΗ ΤΡΑΠΕΖΑ ΤΗΣ ΕΛΛΑΔΟΣ Α.Ε. (ΚΟ)  |
| Συνολικός Αριθμός Warrants     | 245,748,459                           |
| Ημ/νία Έναρξης Διαπραγμάτευσης | 27/06/2013                            |
| Νόμισμα Διαπραγμάτευσης        | ΕΥΡΩ                                  |
| Πολλαπλασιαστής                | 8.23                                  |
| Αναλογία Μετατροπής            | 0.12                                  |
| Τύπος Εξάσκησης                | BERMUDAN                              |
| Τιμή Διάθεσης                  | 6.83                                  |

| Περιγραφή                      | Στοιχεία                       |
|--------------------------------|--------------------------------|
| Όνομασία Warrant               | ΤΡΑΠΕΖΑ ΠΕΙΡΑΙΩΣ Α.Ε. (ΤΠΔ)    |
| Σύμβολο Warrant (GR)           | ΠΕΙΡΤΠ                         |
| ISIN Warrant                   | GRR000000044                   |
| Κατηγορία Διαπραγμάτευσης      | Τίτλοι Παραστατικοί (Warrants) |
| Υποκείμενος Τίτλος             | ΤΡΑΠΕΖΑ ΠΕΙΡΑΙΩΣ Α.Ε. (ΚΟ)     |
| Συνολικός Αριθμός Warrants     | 843,637,022                    |
| Ημ/νία Έναρξης Διαπραγμάτευσης | 03/07/2013                     |
| Νόμισμα Διαπραγμάτευσης        | ΕΥΡΩ                           |
| Πολλαπλασιαστής                | 4.48                           |
| Αναλογία Μετατροπής            | 0.22                           |
| Τύπος Εξάσκησης                | BERMUDAN                       |
| Τιμή Διάθεσης                  | 0.90                           |

# ΑΝΑΚΟΙΝΩΣΕΙΣ

## ΓΝΩΣΤΟΠΟΙΗΣΕΙΣ ΕΤΑΙΡΕΙΩΝ

### ΔΗΜΟΣΙΑ ΕΠΙΧΕΙΡΗΣΗ ΗΛΕΚΤΡΙΣΜΟΥ Α.Ε.

#### Ανακοίνωση

Η Δημόσια Επιχείρηση Ηλεκτρισμού Α.Ε. γνωστοποιεί ότι, πρόσθετες επεξηγήσεις επί των θεμάτων της Ημερήσιας Διάταξης της Έκτακτης Γενικής Συνέλευσης των Μετόχων της Εταιρίας, που θα πραγματοποιηθεί στις 3 Απριλίου 2015, αναρτήθηκαν στην ιστοσελίδα της Επιχείρησης: [https://www.dei.gr/Documents2/Γενικές%20Συνελεύσεις%202015/EGM03042015/Πρόσθετες%20Επεξηγήσεις%20Ε%20Γ%20Σ%20\\_03042015.pdf](https://www.dei.gr/Documents2/Γενικές%20Συνελεύσεις%202015/EGM03042015/Πρόσθετες%20Επεξηγήσεις%20Ε%20Γ%20Σ%20_03042015.pdf).

### PROFILE Α.Ε.Β.Ε. ΠΛΗΡΟΦΟΡΙΚΗΣ

#### Δελτίο Τύπου

Η PROFILE, διεθνής εταιρεία ανάπτυξης χρηματοοικονομικού λογισμικού, συμμετέχει στις εργασίες του 10ου Middle East Retail Banking Forum & Expo που πραγματοποιείται στο Ritz Carlton DIFC, του Ντουμπάι, στις 6 & 7 Απριλίου. Η PROFILE πρόκειται να παρουσιάσει τις νέες λύσεις της για τον χρηματοοικονομικό τομέα στο περίπτερο D10 καθώς και στο χώρο του σεμιναρίου για τους επισκέπτες. Συμπληρώνοντας 10 χρόνια επιτυχημένης παρουσίας στην περιοχή, το Middle East Retail Banking Forum & Expo, θα προσφέρει τη δυνατότητα στους επαγγελματίες του χώρου να συνενρευθούν με κορυφαίους προμηθευτές του χρηματοοικονομικού τομέα και να ενημερωθούν για τις τελευταίες εξελίξεις στο χώρο, καθώς παράλληλα με το συνέδριο θα πραγματοποιηθούν παρουσιάσεις νέων προϊόντων αλλά και εξειδικευμένα σεμινάρια που απευθύνονται στον τραπεζικό και επενδυτικό τομέα της περιοχής. Η PROFILE συμμετέχει στο συνέδριο υποστηρίζοντας τις εργασίες της τοπικής εταιρείας που διαθέτει στα Ηνωμένα Αραβικά Εμιράτα, η οποία είναι και το κεντρικό σημείο αναφοράς για την εξυπηρέτηση της ευρύτερης περιοχής της Μέσης Ανατολής και Αφρικής. Η PROFILE Software DMCC έχει στελεχωθεί με εξειδικευμένους κορυφαίους επαγγελματίες του χώρου για να ηγηθούν της τοπικής ανάπτυξης των εργασιών, ενώ οι ενέργειες της έχουν ενισχυθεί με νέες συνεργασίες αντιπροσώπευσης, που υποστηρίζουν την κατά τόπους παροχή υπηρεσιών προς τους πελάτες. Κατά τη διάρκεια της έκθεσης, η PROFILE θα παρουσιάσει τις νέες λύσεις για Wealth Management, Peer-to-Peer Lending και τραπεζικές εργασίες με έμφαση στο Islamic Banking. Στο σεμινάριο, τα στελέχη της PROFILE θα παρουσιάσουν το «Enabling Alternative Finance transactions in a complete and secure business environment», εμβαθύνοντας στην αποτελεσματικότητα ενός καταξιωμένου συστήματος για επίτευξη της πρακτικής «Know Your Customer» με την εφαρμογή νέων μοντέλων όπως Peer-to-peer, cloud και mobile τεχνολογίες για πιο προσωποποιημένη εξυπηρέτηση πελατών. Η παρουσίαση είναι προγραμματισμένη για τις 06/04 στις 12:40. Οι λύσεις της PROFILE για το κλάδο, όπως το IMSplus, η βραβευμένη πλατφόρμα διαχείρισης επενδύσεων, το FMS.next, η ολοκληρωμένη τραπεζική πλατφόρμα, και το Mobius Wealth το ανεξάρτητο από back-office σύστημα για mobile wealth management, διαθέτουν ήδη σημαντικές εγκαταστάσεις στην περιοχή και καλύπτουν αξιόπιστα τις απαιτήσεις των τοπικών χρηματοοικονομικών οργανισμών. Η νέα «cloud-based» λύση απευθύνεται σε μικρομεσαίες εταιρείες διαχείρισης επενδύσεων, Wealth Managers και Family Offices προσφέροντας επιχειρησιακή ευελιξία, πλούσια λειτουργικότητα, εύκολη πρόσβαση, εξοικονόμηση κόστους και μία σύγχρονη και αξιόπιστη λύση διαχείρισης επενδύσεων, χωρίς την ανάγκη για εσωτερική υποδομή hardware ή/και software. Στο περίπτερο D10, οι επαγγελματίες επισκέπτες θα ενημερωθούν για τα νέα συστήματα και λειτουργικότητες καθώς και την καινοτομική προσέγγιση των λύσεων της PROFILE που καλύπτει ολοκληρωμένα τις απαιτήσεις της αγοράς, προσφέροντας την αναγκαία συμμόρφωση με διεθνείς πρακτικές και κανονισμούς.

### ΑΛΚΟ ΕΛΛΑΣ Α.Β.Ε.Ε.

#### Ανακοίνωση

Στό πλαίσιο της δημοσίευσης των ετήσιων οικονομικών καταστάσεων της χρήσεως 2014 την 31η Μαρτίου 2015 καί κατ'εφαρμογή της παρ.4.1.4.4 του κανονισμού του ΧΑ η Εταιρεία γνωστοποιεί στο Επενδυτικό Κοινό ότι η μετοχή της παραμένει στην κατηγορία " υπό επίτηρηση " όπου είχε μεταφερθεί την 26η Νοεμβρίου 2014 κατόπιν απόφασης του Δ.Σ του ΧΑ σε εφαρμογή του άρθρου 3.1.2.4 παρ.β του κανονισμού του ΧΑ. Η Εταιρεία προς άρση του καθεστώτος επιτήρησης έχει προβεί στις εξής ενέργειες: α) Έχει προβεί στην από 30/12/14 πώληση των ζημιογόνων θυγατρικών " ΑΛΟΥΜΙΝΙΟ ΘΡΑΚΗΣ Α.Ε " & " ΓΚΡΟΥΠΑΛ ΓΚΡΟΥΠ ΑΛΟΥΜΙΝΙΟ Α.Β.Ε.Ε ". Η πώληση αυτή αναμένεται να ωφελήσει τον όμιλο ήδη από την χρήση του 2015 κατά 1,2 εκ € περίπου, β) Εντός του 2015 θα προβεί σε εκκαθάριση / πώληση της επίσης ζημιογόνου θυγατρικής ALCO ROM TRADE SRL .

### ΕΛΑΣΤΡΟΝ Α.Ε.Β.Ε. - ΧΑΛΥΒΟΥΡΓΙΚΑ ΠΡΟΪΟΝΤΑ

#### Ανακοίνωση

Η ΕΛΑΣΤΡΟΝ ΑΕΒΕ – ΧΑΛΥΒΟΥΡΓΙΚΑ ΠΡΟΪΟΝΤΑ, κατ' εφαρμογή του άρθρου 4, παρ. 4 του Κανονισμού 2273/2003 της Επιτροπής των Ευρωπαϊκών Κοινοτήτων, ανακοινώνει στο επενδυτικό κοινό ότι σε εκτέλεση της από 12.06.2014 σχετικής απόφασης της Τακτικής Γενικής Συνέλευσης των μετόχων της, προέβη την 01.04.2015 σε αγορά 300 ιδίων μετοχών με μέση τιμή κτήσης € 0,47. Η συνολική αξία της συναλλαγής ανήλθε σε € 144,09 . Οι ως άνω μετοχές αγοράστηκαν μέσω του μέλους του Χρηματιστηρίου Αθηνών ΚΑΠΠΑ Α.Ε.Π.Ε.Υ.

### ΣΥΣΤΗΜΑΤΑ ΜΙΚΡΟΪΠΟΛΟΓΙΣΤΩΝ Α.Ε.

#### Δελτίο Τύπου

Στο πλαίσιο της δημοσίευσης των ετήσιων οικονομικών καταστάσεων της περιόδου από 1/1/2014 έως 31/12/2014 της Εταιρίας ΣΥΣΤΗΜΑΤΑ ΜΙΚΡΟΪΠΟΛΟΓΙΣΤΩΝ Α.Ε., γνωστοποιείται προς το επενδυτικό κοινό ότι με την από 9/4/2014 οι μετοχές της Εταιρείας έχουν μεταφερθεί από την κατηγορία «Επιτήρηση» στην κατηγορία «προς Διαγραφή». Ενωμεταξύ, όπως αποτυπώνεται στις ετήσιες οικονομικές καταστάσεις της περιόδου 1/1/2014-31/12/2014 ο κύκλος εργασιών της Εταιρείας ανέρχεται σε 3.011.523 ευρώ (αύξηση 87,59% σε σχέση με την χρήση του έτους 2013)με αποτέλεσμα να κλείψουν οι λόγοι παραμονής των μετοχών της Εταιρείας στην άνω κατηγορία («προς Διαγραφή»). Πέραν των άνω θετικών αποτελεσμάτων στον κύκλο εργασιών, σημαντική είναι επίσης η μείωση

των δαπανών του προσωπικού κατά 22% σε σχέση με το αντίστοιχο χρονικό διάστημα του έτους 2013. Ανάλογος περιορισμός έγινε και για τις λοιπές λειτουργικές δαπάνες της Εταιρείας. Ειδικότερα, συνολικά τα έξοδα διοίκησης και διάθεσης περιορίστηκαν σε ποσοστό 19%. Η Διοίκηση εκτιμά ότι θα επιτευχθεί περαιτέρω αύξηση του κύκλου εργασιών ώστε τα αποτελέσματα του 2015 θα είναι ακόμα πιο ικανοποιητικά σε σχέση με τα αντίστοιχα του 2014.

## **ΑΛΚΟ ΕΛΛΑΣ Α.Β.Ε.Ε.**

### **Ανακοίνωση**

Η εταιρεία ΑΛΚΟ ΕΛΛΑΣ Α.Β.Ε.Ε σύμφωνα με το άρθρο 4.1.4.3.1 του Κανονισμού του Χ.Α γνωστοποιεί στο Επενδυτικό Κοινό το Οικονομικό Ημερολόγιο Έτους 2015. 1. Η Ετήσια Οικονομική Έκθεση έτους 2014 και τα ετήσια Στοιχεία και Πληροφορίες δημοσιεύθηκαν την 31η Μαρτίου 2015. 2. Η Τακτική Γενική Συνέλευση των Μετόχων της Εταιρείας θα λάβει χώρα την Παρασκευή 19η Ιουνίου 2015. 3. Το Διοικητικό Συμβούλιο της Εταιρείας σκοπεύει να προτείνει στην Γενική Συνέλευση των Μετόχων την μη διανομή μερίσματος για την χρήση 2014. 4. Τα Οικονομικά αποτελέσματα τριμήνου, εξαμήνου & εννεαμήνου 2015 θα δημοσιευθούν την 29η Μαΐου, 28η Αυγούστου & 30η Νοεμβρίου 2015 αντίστοιχα. Σε περίπτωση που η Εταιρεία αποφασίσει αλλαγή των παραπάνω ημερομηνιών θα ενημερώσει έγκαιρα το επενδυτικό κοινό.

## **Ι. ΜΠΟΥΤΑΡΗΣ & ΥΙΟΣ HOLDING Α.Ε.**

### **Δελτίο Τύπου**

Στο πλαίσιο της δημοσίευσης των οικονομικών καταστάσεων της περιόδου από 01/01/2014 - 31/12/2014 της Εταιρείας Ι.ΜΠΟΥΤΑΡΗΣ & ΥΙΟΣ HOLDING Α.Ε. και κατ' εφαρμογή της παρ. 4.1.4.4. του κανονισμού του Χ.Α., γνωστοποιείται προς το επενδυτικό κοινό ότι το σύνολο των μετοχών της Εταιρείας παραμένει στην κατηγορία "Επιτήρησης" όπου μεταφέρθηκε στις 6/9/2011 με την από 5/9/2011 απόφαση του Δ.Σ. του Χ.Α. Ο λόγος για την ένταξη στην κατηγορία "Επιτήρησης" ήταν ότι σύμφωνα με την ετήσια οικονομική έκθεση της 31/12/2010 διαπιστώθηκε ότι οι ζημιές κατά τη χρήση διαμορφώθηκαν σε επίπεδο μεγαλύτερο από 30% της καθαρής θέσης και δεν έχουν ακόμα γίνει ενέργειες για τη βελτίωση αυτής μέσω αύξησης μετοχικού κεφαλαίου, λόγω της γενικότερης οικονομικής συγκυρίας. Το έτος 2014 παρουσίασε δείγματα ανάκαμψης στην ελληνική οικονομία με κύριο χαρακτηριστικό την ουσιαστική βελτίωση των τάσεων εξέλιξης των βασικών οικονομικών μεγεθών, αποτέλεσα της οποίας ήταν η επιστροφή της ελληνικής οικονομίας σε θετικούς ρυθμούς ανάπτυξης μετά από 5 έτη συνεχούς ύφεσης και σημαντικής πτώσης του ΑΕΠ. Σύμφωνα με τις τελευταίες εκτιμήσεις ο θετικός ρυθμός ανάπτυξης για το 2014, αναμένεται να διαμορφωθεί στο 0,6%. Η ανάκαμψη αυτή της ελληνικής οικονομίας το 2014, οφείλεται κυρίως στην άνοδο της ιδιωτικής κατανάλωσης κατά 1,1% στην σημαντική επιτάχυνση του ρυθμού ανόδου των εξαγωγών, στην μικρή αλλά θετική άνοδο των επενδύσεων παγίου κεφαλαίου κατά 2,6% έναντι -9,5% το 2013, στην σημαντική αύξηση του τουρισμού κατά 15%, και στη βελτίωση του εμπορικού ισοζυγίου της χώρας. Η ανεργία παραμένει σε σημαντικά υψηλά επίπεδα, σημείωσε όμως βελτίωση το 2014 και αναμένεται να διαμορφωθεί στο 26% έναντι 27,3% το 2013. Η συνολική εγχώρια κατανάλωση εμφιαλωμένου κρασιού κινήθηκε οριακά στα επίπεδα του 2013 παρά τη θετική επίδραση του τουρισμού. Η κατανάλωση του εμφιαλωμένου κρασιού το 2014 κινήθηκε σταθεροποιητικά στα επίπεδα του 2013, με την κατανάλωση του χύμα κρασιού να διατηρείται σε υψηλά επίπεδα, αποτελώντας τον μεγαλύτερο ανταγωνιστή του εμφιαλωμένου κρασιού. Στο περιβάλλον αυτό, η εταιρεία κατάφερε να βελτιώσει τους βασικούς οικονομικούς δείκτες της επιχειρησιακής της λειτουργίας, θέτοντας τις βάσεις για ουσιαστική ανάκαμψη το 2015. Σημαντικό γεγονός για την εταιρεία το 2014 αποτέλεσε η υπογραφή εμπορικής συμφωνίας με την κρατική εταιρεία της Κίνας COFCO και την Ι.Μπουτάρης & Υιός Οινοποιητική Α.Ε., για την ανάπτυξη των εξαγωγών στην κινεζική αγορά. Η συμφωνία αυτή, αναμένεται να συμβάλει σημαντικά στην αύξηση των εξαγωγών τα επόμενα έτη. Συγκεκριμένα: Ο καθαρός ενοποιημένος κύκλος εργασιών κατέγραψε αύξηση 6% και διαμορφώθηκε στα €12,9 εκ έναντι €12,3 εκ. το 2013. Τα ενοποιημένα μικτά κέρδη (των μη βιολογικών στοιχείων) αυξήθηκαν κατά 35% και διαμορφώθηκαν στα €4,6 εκ. έναντι €3,4 εκ. το 2013. Οι δαπάνες διάθεσης, διατηρήθηκαν στα ίδια επίπεδα σε σχέση με το 2013 ήτοι €3,7 εκ. έναντι €3,7 εκ. Σταθερές παραμένουν και οι δαπάνες διοίκησης οι οποίες διαμορφώθηκαν σε €1,9 εκ. έναντι €1,7 εκ. το 2013. Τα συνολικά αποτελέσματα του Ομίλου προ φόρων, αποσβέσεων και χρηματοοικονομικού (EBITDA), διαμορφώθηκαν αρνητικά το 2014 σε €0,3 εκ έναντι αρνητικών αποτελεσμάτων €2,0 εκ. το 2013. Τα αποτελέσματα αυτά διαμορφώνονται θετικά σε €0,3 εκ. έναντι αρνητικών €1,4 εκ. το 2013, με τον συνυπολογισμό των τόκων της χρήσης που βαρύνουν το κόστος των προϊόντων. Η θετική αυτή εξέλιξη του EBITDA, σε συνδυασμό με τους βελτιωμένους λειτουργικούς δείκτες και κυρίως του μικτού περιθωρίου και η συνεχιζόμενη διατήρηση των λειτουργικών δαπανών σε σταθερά επίπεδα τα τελευταία έτη, δημιουργούν τις δομικές προϋποθέσεις για την περαιτέρω βελτίωση του EBITDA τις επόμενες οικονομικές χρήσεις. Τα συνολικά αποτελέσματα προ φόρων, διαμορφώθηκαν σε ζημία €1,9 εκ. έναντι €3,7 εκ. ζημίας το 2013. Η μείωση της ζημίας οφείλεται αφενός στην αύξηση του κύκλου εργασιών και αφετέρου στη σημαντική βελτίωση του μικτού περιθωρίου. ΠΡΟΟΠΤΙΚΕΣ ΚΑΙ ΣΤΟΧΟΙ του 2015: Το 2015 παρά τις εξελίξεις του 1ου 3μήνου, οι οποίες επανέφεραν σε ένα σημαντικό ρυθμό την αβεβαιότητα και τις ανησυχίες της αγοράς και ανέδειξαν εκ νέου τα προβλήματα ρευστότητας και έλλειψης χρηματοδοτικής πολιτικής για τις επιχειρήσεις, αναμένεται ότι με την θετική ολοκλήρωση των διαπραγματεύσεων με την ευρωπαϊκή ένωση, θα συνεχιστεί η βελτίωση του θετικού ρυθμού ανάπτυξης του ΑΕΠ. Η αναμενόμενη για τρίτη συνεχή χρονιά αύξηση του εξωτερικού τουρισμού, η βελτίωση του οικονομικού και επενδυτικού κλίματος, και η αναμενόμενη βελτίωση της ρευστότητας στην αγορά, και η συνέχιση της αύξησης της ιδιωτικής κατανάλωσης, θα αποτελέσουν τους παράγοντες που θα επηρεάσουν τόσο τη συνολική ζήτηση, όσο και την ζήτηση στον κλάδο του κρασιού. Οι στόχοι της εταιρείας για το 2015, εστιάζονται κυρίως στην ανάπτυξη των εξαγωγών αλλά και στην αξιοποίηση της συνεχώς βελτιούμενης θέσης της εταιρείας στην εγχώρια αγορά, αξιοποιώντας τόσο τη δυναμική της στην τουριστική αγορά, όσο και στην βελτίωση του δικτύου της στις αστικές περιοχές.

## **F.H.L. Η. ΚΥΡΙΑΚΙΔΗΣ ΜΑΡΜΑΡΑ - ΓΡΑΝΙΤΕΣ Α.Β.Ε.Ε.**

### **Αγορά Ιδίων Μετοχών**

Η F.H.L. Η. ΚΥΡΙΑΚΙΔΗΣ ΜΑΡΜΑΡΑ ΓΡΑΝΙΤΕΣ Α.Β.Ε.Ε. (η Εταιρεία) ενημερώνει το επενδυτικό κοινό ότι σε εκτέλεση της από 03.12.2014 απόφασης της Έκτακτης Γενικής Συνέλευσης των Μετόχων της Εταιρείας, πρόβη σε αγορά ιδίων μετοχών, και συγκεκριμένα στις 01.04.2015 αγοράστηκαν 3.620 μετοχές, με μέση τιμή κτήσης 2,2472 ευρώ ανά μετοχή και συνολική αξία 8.182,36 ευρώ. Οι αγορές ιδίων μετοχών πραγματοποιούνται μέσω του μέλους του Χρηματιστηρίου Αθηνών ΕΠΕΝΔΥΤΙΚΗ ΤΡΑΠΕΖΑ ΕΛΛΑΔΟΣ Α.Ε.

## **BYTE COMPUTER Α.Β.Ε.Ε.**

### **Ανακοίνωση**

Η Εταιρεία BYTE COMPUTER ΑΒΕΕ, συμφώνως προς το Ν. 3556/2007 (άρθρο 3 (ιστ), (ββ) και άρθρο 21) και σε συνδυασμό με το άρθρο 11 της απόφασης 1/434/3-7-2007 της Επιτροπής Κεφαλαιαγοράς, ανακοινώνει ότι ο κος Σπυριδογεώργης Βυζάντιος του



Χρήστου, Πρόεδρος Δ.Σ και Διευθύνων Σύμβουλος της εταιρείας- υπόχρεο πρόσωπο βάσει του άρθρου 13 του Ν. 3340/2005 προέβη την 01-04-2015 σε αγορά (350) κοινών ονομαστικών μετοχών της εταιρείας, συνολικής αξίας (€128,28).

**M.L.S. ΠΛΗΡΟΦΟΡΙΚΗ Α.Ε.**

**Ανακοίνωση**

Η εταιρία MLS Πληροφορική Α.Ε με την παρούσα ενημερώνει το επενδυτικό κοινό σύμφωνα με τις διατάξεις των άρθρων 3 και 21 του ν.3556 / 2007 και την απόφαση 1/434/3.7.2007 της ΕΚ ότι ο κ.ΚΑΜΑΤΑΚΗΣ ΙΩΑΝΝΗΣ Πρόεδρος και Διευθύνων Σύμβουλος την Τρίτη 31/03/2015 πραγματοποίησε αγορά 11.000 μετοχών της εταιρίας MLS Πληροφορική Α.Ε συνολικής αξίας 43.568,88 ευρώ και την Τετάρτη 01/04/2015 πραγματοποίησε αγορά 7.200 μετοχών της εταιρίας MLS Πληροφορική Α.Ε συνολικής αξίας 28.281,86 ευρώ .

**ΠΛΑΣΤΙΚΑ ΘΡΑΚΗΣ Α.Β.Ε.Ε.**

**Αγορά Ιδίων Μετοχών**

Η εταιρεία Πλαστικά Θράκης ΑΒΕΕ ανακοινώνει ότι κατ' εφαρμογή του άρθρου 4 παρ. 4 του υπ' αριθμ. 2273/2003 Κανονισμού της Επιτροπής των Ευρωπαϊκών Κοινοτήτων και σε εκτέλεση της σχετικής απόφασης της Έκτακτης Γενικής Συνέλευσης των μετόχων της 29ης Δεκεμβρίου 2014 προέβη την 1η Απριλίου 2015 σε αγορά 4.223 ιδίων μετοχών, μέσω του μέλους του Χρηματιστηρίου Αθηνών Alpha Finance Α.Ε.Π.Ε.Υ. με μέση τιμή κτήσης Ευρώ 1,2869 ανά μετοχή. Η συνολική αξία της συναλλαγής ανήλθε σε Ευρώ 5.434,68

**HELLAS ONLINE ΗΛΕΚΤΡΟΝΙΚΕΣ ΕΠΙΚΟΙΝΩΝΙΕΣ Α.Ε.**

**Ανακοίνωση**

«VODAFONE – ΠΑΝΑΦΟΝ ΑΝΩΝΥΜΗ ΕΛΛΗΝΙΚΗ ΕΤΑΙΡΕΙΑ ΤΗΛΕΠΙΚΟΙΝΩΝΙΩΝ» ΓΙΑ ΤΗΝ ΑΠΟΚΤΗΣΗ ΚΟΙΝΩΝ ΟΝΟΜΑΣΤΙΚΩΝ ΜΕΤΑ ΨΗΦΟΥ ΜΕΤΟΧΩΝ ΤΗΣ «HELLAS ONLINE ΗΛΕΚΤΡΟΝΙΚΕΣ ΕΠΙΚΟΙΝΩΝΙΕΣ ΑΝΩΝΥΜΗ ΕΤΑΙΡΕΙΑ» ΕΝΑΝΤΙ ΑΝΤΑΛΛΑΓΜΑΤΟΣ 0,563 ΕΥΡΩ ΑΝΑ ΜΕΤΟΧΗ - Σύμφωνα με το Άρθρο 23 του Ν. 3461/2006 (στο εξής ο «Νόμος»), η «VODAFONE – ΠΑΝΑΦΟΝ ΑΝΩΝΥΜΗ ΕΛΛΗΝΙΚΗ ΕΤΑΙΡΕΙΑ ΤΗΛΕΠΙΚΟΙΝΩΝΙΩΝ» (στο εξής ο «Προτείνων») ανακοινώνει τα αποτελέσματα της υποχρεωτικής δημόσιας πρότασης (στο εξής η «Δημόσια Πρόταση»), την οποία υπέβαλε ο Προτείνων την 4η Δεκεμβρίου 2014 (στο εξής η «Ημερομηνία της Δημόσιας Πρότασης») για την απόκτηση του συνόλου των κοινών ονομαστικών μετά ψήφου μετοχών της «HELLAS ONLINE ΗΛΕΚΤΡΟΝΙΚΕΣ ΕΠΙΚΟΙΝΩΝΙΕΣ ΑΝΩΝΥΜΗ ΕΤΑΙΡΕΙΑ» (στο εξής η «Εταιρεία»), ονομαστικής αξίας 0,30 Ευρώ η κάθε μία (στο εξής οι «Μετοχές»), τις οποίες δεν κατείχε, άμεσα ή έμμεσα, ο Προτείνων ή/και οποιοδήποτε πρόσωπο που ενεργεί συντονισμένα με τον Προτείνοντα ή για λογαριασμό του κατά την Ημερομηνία της Δημόσιας Πρότασης, σύμφωνα με τις διατάξεις του Νόμου. Οι λέξεις και φράσεις καθώς και ο συνδυασμός λέξεων και φράσεων με αρχικά κεφαλαία γράμματα, των οποίων ο ορισμός δίδεται στο Πληροφοριακό Δελτίο που συνέταξε ο Προτείνων, ενέκρινε το Διοικητικό Συμβούλιο της Επιτροπής Κεφαλαιαγοράς στις 27 Φεβρουαρίου 2015 και δημοσιεύθηκε σύμφωνα με το Νόμο, θα έχουν την ίδια έννοια όταν χρησιμοποιούνται στην παρούσα ανακοίνωση, εκτός εάν ορίζονται διαφορετικά στην παρούσα ή άλλως προκύπτει από τα συμφραζόμενα. 1. Η Περίοδος Αποδοχής ξεκίνησε στις 3 Μαρτίου και έληξε στις 31 Μαρτίου 2015. Κατά τη διάρκεια της Περιόδου Αποδοχής, 52 Μέτοχοι αποδέχθηκαν νομίμως και εγκύρως τη Δημόσια Πρόταση (στο εξής οι «Αποδεχθέντες Μέτοχοι»), προσφέροντας συνολικά 2.936.172 Μετοχές, που αντιπροσωπεύουν ποσοστό περίπου 1,63% των Μετοχών και των δικαιωμάτων ψήφου της Εταιρείας. 2. Από την έναρξη της Περιόδου Αποδοχής και μέχρι τη λήξη της Περιόδου Αποδοχής ο Προτείνων απέκτησε χρηματιστηριακά επιπλέον 12.066.364 Μετοχές, ήτοι ποσοστό περίπου 6,71% των Μετοχών και των δικαιωμάτων ψήφου της Εταιρείας. Ο Προτείνων, επομένως, μετά την εξωχρηματιστηριακή μεταβίβαση των Μετοχών που προσφέρθηκαν κατά τη διάρκεια της Περιόδου Αποδοχής της Δημόσιας Πρότασης, θα κατέχει 178.863.013 Μετοχές, οι οποίες αντιπροσωπεύουν ποσοστό περίπου 99,53% των Μετοχών και των δικαιωμάτων ψήφου της Εταιρείας. 3. Η καταβολή του Προσφερόμενου Τιμήματος στους Αποδεχθέντες Μετόχους θα ξεκινήσει στις 6 Απριλίου 2015. Η «Εθνική Τράπεζα της Ελλάδος Α.Ε.» θα καταβάλει το Προσφερόμενο Τίμημα σε κάθε Αποδεχθέντα Μέτοχο, ανάλογα με τον τρόπο με τον οποίο αυτός/αυτή έχει επιλέξει στην οικεία Δήλωση Αποδοχής, δηλαδή: είτε (i) με κατάθεση σε τραπεζικό λογαριασμό του/της στην «Εθνική Τράπεζα της Ελλάδος Α.Ε.», είτε (ii) τοις μετρητοίς στον Αποδεχθέντα Μέτοχο σε οποιοδήποτε υποκατάστημα της «Εθνική Τράπεζα της Ελλάδος Α.Ε.» στην Ελλάδα, με την προσκόμιση της ταυτότητας ή του διαβατηρίου του/της (για νομικά πρόσωπα, την εξουσιοδότηση με βεβαίωση γνησίου της υπογραφής των ατόμων που νόμιμα υπογράφουν για την εταιρεία, από συνεργαζόμενη τράπεζα) και έγκυρου αντιγράφου της Δήλωσης Αποδοχής, είτε (iii) με πίστωση του Χειριστή του Αποδεχθέντα Μετόχου. 4. Περαιτέρω, ο Προτείνων: (α) θα απαιτήσει τη μεταβίβαση σε αυτόν όλων των υπόλοιπων Μετοχών σε τιμή ανά Μετοχή ίση προς το Προσφερόμενο Τίμημα, σύμφωνα με το άρθρο 27 του Νόμου και την απόφαση 1/644/22.4.2013 της ΕΚ (στο εξής το «Δικαίωμα Εξαγοράς»), και (β) υποχρεούται να αγοράσει μέσω συναλλαγών στο Χρηματιστήριο όλες τις Μετοχές που θα του προσφερθούν εντός περιόδου τριών (3) μηνών από τη δημοσίευση της παρούσας ανακοίνωσης έναντι καταβολής σε μετρητά του Προσφερόμενου Τιμήματος, σύμφωνα με το άρθρο 28 του Νόμου. Προς το σκοπό αυτό, ο Προτείνων έχει εισαγάγει μέσω της NBG Securities ΑΕΠΕΥ πάγια εντολή για την αγορά Μετοχών έναντι του Προσφερόμενου Τιμήματος (δηλ. €0,563 ανά Μετοχή). Μετά την ολοκλήρωση της διαδικασίας της διαδικασίας του Δικαιώματος Εξαγοράς, ο Προτείνων θα επιδιώξει την διαγραφή των Μετοχών από το Χρηματιστήριο, σύμφωνα με το άρθρο 17, παράγραφος 5 του Ν. 3371/2005, δυνάμει απόφασης της Γενικής Συνέλευσης των μετόχων της Εταιρείας, στην οποία ο Προτείνων θα ψηφίσει υπέρ αυτής της απόφασης.

**ΙΚΤΙΝΟΣ ΕΛΛΑΣ Α.Ε. - ΕΛΛΗΝΙΚΗ ΒΙΟΜΗΧΑΝΙΑ ΜΑΡΜΑΡΩΝ**

**Αγορά Ιδίων Μετοχών**

Η Εταιρεία ΙΚΤΙΝΟΣ ΕΛΛΑΣ Α.Ε. ανακοινώνει ότι, βάσει των σχετικών αποφάσεων της Έκτακτης Γενικής Συνέλευσης των Μετόχων της 29.4.2014, προέβη μέσω του μέλους του Χ.Α. EUROXX Χρηματιστηριακή Α.Ε.Π.Ε.Υ. σε αγορά ιδίων μετοχών. Στις 1.4.2015 η Εταιρεία αγόρασε με μέση τιμή κτήσης 1,054 ευρώ ανά μετοχή, 1.700 μετοχές αξίας ευρώ 1.793

**M.L.S. ΠΛΗΡΟΦΟΡΙΚΗ Α.Ε.**

**Αγορά Ιδίων Μετοχών**

Η MLS Πληροφορική Α.Ε κατ εφαρμογή του άρθρου 4 παρ.4 του υπ αριθμ. 2273/2003 Κανονισμού της Επιτροπής των Ευρωπαϊκών Κοινοτήτων και του άρθρου 16 παρ.5 του Κ.Ν 2190/1920 όπως τροποποιήθηκε και ισχύει γνωστοποιεί στο επενδυτικό κοινό ότι , σε εκτέλεση της από 30.06.2014 απόφασης της Τακτικής Γενικής Συνέλευσης των μετόχων της εταιρίας και της από 10.10.2014 απόφασης του Διοικητικού Συμβουλίου της ,προέβη την Τετάρτη 01.04.2015 σε αγορά 1.993 ιδίων μετοχών με μέση τιμή κτήσης 3,8914 ευρώ και συνολική αξία συναλλαγής 7.755,65 ευρώ. Οι ως άνω 1.993 μετοχές αγοράστηκαν μέσω της ALPHA FINANCE Α.Ε.Π.Ε.Υ.

**LAMDA DEVELOPMENT Α.Ε.**

**Αγορά Ιδίων Μετοχών**

Η LAMDA Development S.A. (η «Εταιρεία») σε εφαρμογή του άρθρου 4 παρ. 4 του υπ' αριθμ. 2273/2003 Κανονισμού της Επιτροπής των Ευρωπαϊκών Κοινοτήτων ανακοινώνει ότι, σύμφωνα με το άρθρο 16 του Κ.Ν. 2190/1920 όπως τροποποιήθηκε και ισχύει και σε εκτέλεση σχετικών αποφάσεων της Ετήσιας Τακτικής Γενικής Συνέλευσης των Μετόχων και του Διοικητικού της Συμβουλίου (συνεδριάσεις της 18.06.2013), προέβη μέσω του μέλους του Χ.Α. Eurobank Equities Α.Ε.Π.Ε.Υ., σε αγορά ιδίων μετοχών, ως ακολούθως: Στις 1 Απριλίου 2015 η Εταιρεία αγόρασε, με μέση τιμή κτήσης € 3,58 ανά μετοχή, 1.200 μετοχές, συνολικής αξίας € 4.300,00.

## ΤΡΑΠΕΖΑ EUROBANK ERGASIAS A.E.

### Ανακοίνωση

Η Τράπεζα Eurobank Ergasias Ανώνυμη Εταιρεία (εφεξής «Eurobank») ανακοινώνει ότι, βάσει σχετικής ενημέρωσης που έλαβε στις 31 Μαρτίου 2015 από την εταιρεία «Fairfax Financial Holdings Limited» (εφεξής «Fairfax»), σύμφωνα με τα προβλεπόμενα στο άρθρο 14 του ν.3556/2007, στις 26 Μαρτίου 2015 το ποσοστό των δικαιωμάτων ψήφου επί των κοινών μετοχών της Eurobank που κατείχε έμμεσα η Fairfax, μέσω ελεγχόμενων θυγατρικών της, υπερέβη του ορίου του 10% επί του συνολικού αριθμού των δικαιωμάτων ψήφου της Eurobank, περιλαμβανομένων των δικαιωμάτων ψήφου του Ταμείου Χρηματοπιστωτικής Σταθερότητας, καθώς το ποσοστό δικαιωμάτων ψήφου της Fairfax ανήλθε σε 10,47%, που αντιστοιχεί σε 1.540.322.580 δικαιώματα ψήφου επί κοινών μετοχών της Eurobank.

### ΟΤΕ Α.Ε.

### Ανακοίνωση

Ο Οργανισμός Τηλεπικοινωνιών Ελλάδος Α.Ε. (ΟΤΕ ΑΕ ή Εταιρεία) ανακοινώνει ότι το Διοικητικό Συμβούλιο της Εταιρείας, εξέλεξε σήμερα ως νέα μέλη, τους κ.κ. Μανούσο Μανουσάκη, Βασίλειο Καφούρο, Ιωάννη Μάργαρη, Αθανάσιο Μισδανίτη και Κωνσταντίνο Χριστόπουλο, σε αντικατάσταση των παραιτηθέντων μελών κ.κ. Νικόλαου Καραβίτη, Στυλιανού Πέτσα, Θεόδωρου Ματάλα, Λεωνίδα Φιλιππίδου και Χρήστου Καστώρη, για το υπόλοιπο της θητείας τους, δηλαδή μέχρι την Τακτική Γενική Συνέλευση των Μετόχων που θα πραγματοποιηθεί το έτος 2015. Εν συνεχεία, το Διοικητικό Συμβούλιο συγκροτήθηκε εκ νέου σε σώμα, σύμφωνα με το άρθρο 10 παρ. 1 του Καταστατικού της Εταιρείας, ως εξής: Μιχαήλ Τσαμάς: Πρόεδρος & Διευθύνων Σύμβουλος - Εκτελεστικό μέλος. Μανούσος Μανουσάκης: Αντιπρόεδρος - Μη εκτελεστικό μέλος. Χαράλαμπος Μαζαράκης: Εκτελεστικό μέλος. Claudia Nemat: Μη εκτελεστικό μέλος. Klaus Müller: Μη εκτελεστικό μέλος. Raphael Kübler: Μη εκτελεστικό μέλος. Βασίλειος Καφούρος Ανεξάρτητο - Μη εκτελεστικό μέλος. Ιωάννης Μάργαρης Ανεξάρτητο - Μη εκτελεστικό μέλος. Αθανάσιος Μισδανίτης Ανεξάρτητο - Μη εκτελεστικό μέλος. Παναγιώτης Ταμπούρλος Ανεξάρτητο - Μη εκτελεστικό μέλος. Κωνσταντίνος Χριστόπουλος Ανεξάρτητο - Μη εκτελεστικό μέλος. Βιογραφικά: Βιογραφικό Σημείωμα κ. Μ. Μανουσάκη - Ο κ. Μανούσος Μανουσάκης κατέχει τη θέση του Γενικού Γραμματέα στο Υπουργείο Οικονομίας, Υποδομών, Ναυτιλίας & Τουρισμού. Είναι Διδάκτωρ (Τεχνικές ελέγχου διάδοσης σε Μη γραμμικά & DWDM οπτικά δίκτυα) καθώς και διπλωματούχος Ηλεκτρολόγος Μηχανικός και Μηχανικός Υπολογιστών από το Εθνικό Μετσόβιο Πολυτεχνείο. Από το 2006 έως το 2010 εργάστηκε ως Μηχανικός ανάπτυξης υπηρεσιών συνεγκατάστασης τηλεπικοινωνιακών παρόχων στη Γενική Διεύθυνση Εγχώριων Παρόχων του ΟΤΕ, ως Project Manager υλοποίησης του έργου RUO (Reference Unbundling Offer) καθώς και ως Προϊστάμενος του Τμήματος Υπηρεσιών Συνεγκατάστασης της ίδιας Διεύθυνσης. Ο κ. Μανουσάκης συμμετείχε στην ανάπτυξη του δικτύου και των τηλεπικοινωνιακών υπηρεσιών στις Αττικές Τηλεπικοινωνίες καθώς επίσης και διατέλεσε σύμβουλος του Πανεπιστημίου Ιονίου για την κατασκευή μητροπολιτικών οπτικών δικτύων σε 4 πόλεις. Επίσης παρείχε συμβουλευτικές υπηρεσίες στη Δ.Ε.Η σε ζητήματα Οπτικών Επικοινωνιών. Την περίοδο 2005-2006 εργάστηκε ως Λέκτορας (Π.Δ. 407/80) στο Πανεπιστήμιο Πειραιώς. Συμμετείχε στη σχεδίαση βραβευμένου από το Metro Ethernet Forum μητροπολιτικού δικτύου Ethernet καθώς και σε ευρωπαϊκά και ελληνικά ερευνητικά προγράμματα ενώ έχει δημοσιεύσει invited paper στο Journal of Lightwave Technology. Βιογραφικό Σημείωμα κ. Β. Καφούρου: Ο κ. Βασίλειος Καφούρος κατέχει διδακτορικό δίπλωμα στις Οικονομικές Επιστήμες (με ειδικότητα στον Εθνικό Οικονομικό Προγραμματισμό) από το Πανεπιστήμιο της Βαρσοβίας, μεταπτυχιακό τίτλο σπουδών (με ειδικότητα στα Οικονομικά) και πτυχίο στα Οικονομικά από το Πανεπιστήμιο του Essex στην Αγγλία. Από τον Απρίλιο του 2010 είναι ειδικός επιστημονικός συνεργάτης στο Τμήμα Στατιστικής του Οικονομικού Πανεπιστημίου Αθηνών ενώ από τον Ιανουάριο του 1997 είναι Ερευνητής στο Κέντρο Προγραμματισμού και Οικονομικών Ερευνών (ΚΕ.Π.Ε.). Κατά το διάστημα 2003-2009 υπήρξε Ειδικός Επιστήμονας στο τμήμα Οικονομικών του Πανεπιστημίου Αθηνών όπου διδασκε και στο Διδακτορικό Πρόγραμμα. Ο κ. Καφούρος ήταν επίσης Επιστημονικός Συνεργάτης στο τμήμα Διοίκησης Μονάδων Υγείας και Πρόνοιας (2000-2001) και στο τμήμα Διοίκησης Επιχειρήσεων του Τ.Ε.Ι Αθηνών (2000-2003). Την περίοδο 1990-1995 διέτελεσε Λέκτορας στη Σχολή Επιχειρήσεων και Δημόσιας Διοίκησης του Πανεπιστημίου Charles Sturt University - Mitchell της Αυστραλίας και στη Σχολή Διοίκησης Επιχειρήσεων του Πανεπιστημίου Australian Catholic University, στο Σύδνεϋ της Αυστραλίας. Βιογραφικό Σημείωμα κ. Ι. Μάργαρη: Ο κ. Ιωάννης Μάργαρης είναι Ηλεκτρολόγος Μηχανικός & Μηχανικός Υπολογιστών και κάτοχος Διδακτορικού διπλώματος από το Εθνικό Μετσόβιο Πολυτεχνείο. Το 2012 απέκτησε μεταδιδακτορικό τίτλο από το τμήμα Αιολικής Ενέργειας του Πολυτεχνείου Δανίας (DTU) όπου παράλληλα εργάστηκε ως Ερευνητής-Επίκ. Καθηγητής σε θέματα σχετικά με τη διεύθυνση ανανεώσιμων πηγών ενέργειας (ΑΠΕ) σε αυτόνομα και διασυνδεδεμένα συστήματα ηλεκτρικής ενέργειας. Ο κ. Μάργαρης, είναι ειδικός σύμβουλος στο γραφείο του Αντιπροέδρου της Κυβέρνησης στα θέματα τεχνολογίας και βιομηχανικής πολιτικής, τις διεθνείς οικονομικές υποθέσεις καθώς και του Εθνικού Σχεδίου Μεταρρυθμίσεων. Από το 2006 παραδίδει διαλέξεις σε προπτυχιακά και μεταπτυχιακά μαθήματα του Εθνικού Μετσόβιου Πολυτεχνείου και του Πολυτεχνείου της Δανίας με αντικείμενο την ανάλυση συστημάτων ηλεκτρικής ενέργειας, τις Ανανεώσιμες Πηγές Ενέργειας και την ενσωμάτωσή τους στο δίκτυο. Την περίοδο 2007-2008 εργάστηκε στη Διεύθυνση Μη Διασυνδεδεμένων Νήσων της ΔΕΗ όπου συμμετείχε σε μελέτες λειτουργίας και επέκτασης του δικτύου. Έχει περισσότερες από 50 δημοσιεύσεις σε εφημερίδες, περιοδικά, και ιστοσελίδες σχετικά με την τεχνολογία, την βιομηχανική πολιτική, τις τεχνολογίες ενέργειας, οικοσυστήματα καινοτομίας κλπ. Είναι μέλος του Τεχνολογικού Επιμελητηρίου Ελλάδος του ΙΕΕΕ (Institute of Electrical and Electronics Engineers) και της FLOK Society. Βιογραφικό Σημείωμα κ. Αθ. Μισδανίτη: Ο κ. Αθανάσιος Μισδανίτης είναι ειδικός σύμβουλος στο γραφείο του Αντιπροέδρου της Κυβέρνησης, ενώ την περίοδο 2013-2015 διέτελεσε οικονομικός αναλυτής και οικονομικός ερευνητής στο γραφείο του Αντιπροέδρου του Ελληνικού Κοινοβουλίου. Είναι υποψήφιος Διδάκτορας Οικονομικών στη Σχολή Εφαρμοσμένων Μαθηματικών και Φυσικής του Εθνικού Μετσόβιου Πολυτεχνείου, κάτοχος μεταπτυχιακού τίτλου σπουδών (Business Innovation with Entrepreneurship & Innovation Management) από το Birkbeck College του Πανεπιστημίου του Λονδίνου και διπλωματούχος Οικονομολόγος από το Αριστοτέλειο Πανεπιστήμιο Θεσσαλονίκης. Διαθέτει ισχυρό υπόβαθρο στα Οικονομικά, Χρηματοοικονομικά και τη Δημόσια Πολιτική καθώς και εμπειρία σε συνεργασίες με διεπιστημονικές ομάδες και εμπειρογνώμονες για την ενημέρωση των υπευθύνων χάραξης πολιτικής. Ο κ. Μισδανίτης έχει ειδικές γνώσεις σχετικά με τις κοινωνικοοικονομικές επιπτώσεις των δημόσιων πολιτικών (νομοθεσία, φόροι, ρυθμίσεις κλπ) στην Ελλάδα και αποτελεί μέλος της ομάδας που επεξεργάζεται το Εθνικό Σχέδιο Μεταρρυθμίσεων της Κυβέρνησης. Έχει εργαστεί ως σύμβουλος και αναλυτής στον ιδιωτικό τομέα σε νεοφυείς επιχειρήσεις (start-ups) στην Ελλάδα και στη Μεγάλη Βρετανία. Ο κ.

Μισδανίτης είναι μέλος του Οικονομικού Επιμελητηρίου της Ελλάδας. Βιογραφικό Σημείωμα κ. Κ. Χριστόπουλου: Ο κ. Κωνσταντίνος Χριστόπουλος είναι Διδάκτωρ και κάτοχος μεταπτυχιακού τίτλου σπουδών στην Οικονομική Ανάπτυξη του Πανεπιστημίου PARIS-I-PANTHEON SORBONNE καθώς και Διπλωματούχος Οικονομικών Επιστημών της Ανωτάτης Βιομηχανικής Σχολής Θεσσαλονίκης. Εργάστηκε από το 1988 έως το 2014 στον ΟΤΕ, στον τομέα των Διεθνών Επενδύσεων και των Χρηματοοικονομικών Λειτουργιών. Την περίοδο 2007-2013 διετέλεσε Προϊστάμενος της Διεύθυνσης Στρατηγικής - Σχεδιασμού και Χρηματοοικονομικών Υπηρεσιών, ενώ την περίοδο 2013-2014 διετέλεσε Προϊστάμενος της Διεύθυνσης Corporate Finances Ομίλου ΟΤΕ. Ο κ. Χριστόπουλος ήταν μέλος των Διοικητικών Συμβουλίων: του ΕΛ.ΚΕ.ΠΑ. (1989-1992), της Telekom Serbia (2004-2011) και της ΟΤΕ Estate (2009-2014). Είναι συγγραφέας του βιβλίου «Τάσεις ανάπτυξης του κεφαλαίου στην Ελλάδα» (εκδόσεις Σύγχρονη Εποχή, 1991), καθώς και άρθρων με θέματα: Διεθνοποίηση της Οικονομίας, Ιδιωτικοποιήσεις-Τηλεπικοινωνίες. Ο κ. Χριστόπουλος είναι μέλος του Οικονομικού Επιμελητηρίου Ελλάδας. Η ανακοίνωση εκδίδεται ως Ρυθμιζόμενη Πληροφορία σύμφωνα με τις διατάξεις του Ν. 3556/2007 [άρθρο 3, παρ. 1 (ιστ), και άρθρο 21], του Ν. 3340/2005 και τις σχετικές Αποφάσεις της Επιτροπής Κεφαλαιαγοράς.

#### **ΜΙΝΩΙΚΕΣ ΓΡΑΜΜΕΣ Α.Ν.Ε.**

##### **Ανακοίνωση**

Οι Μινωικές Γραμμές Α.Ν.Ε. ανακοινώνουν ότι η εταιρεία (Grimaldi Euromed S.p.A) συνδεδεμένο νομικό πρόσωπο με τον Πρόεδρο του Διοικητικού Συμβουλίου της Εταιρείας Emanuele G. Grimaldi (υπόχρεο πρόσωπο με βάση το άρθρο 13 του Ν.3340/2005), προέβη στις 30/03/2015 σε αγορά 66 κοινών ονομαστικών μετοχών των Μινωικών Γραμμών συνολικής αξίας € 132,00. Η παρούσα γίνεται σύμφωνα με το Ν.3556/2007 (άρθρο 3, (ιστ), (ββ), και άρθρο 21) και σε συνδυασμό με το άρθρο 11 της απόφασης 1/434/3.7.2007 της Επιτροπής Κεφαλαιαγοράς.

#### **ΚΡΕΤΑ ΦΑΡΜ Α.Β.Ε.Ε.**

##### **Ανακοίνωση**

Η εταιρεία «ΚΡΕΤΑ ΦΑΡΜ Α.Β.Ε.Ε.» ανακοινώνει ότι το Διοικητικό Συμβούλιο της εταιρείας καθώς και το Διοικητικό Συμβούλιο της θυγατρικής εταιρείας «ΤΕΤΟΦΑΡΜΑ Α.Ε.», στις συνεδριάσεις της 30ης και 31ης Μαρτίου 2015 αντίστοιχα, αποφάσισαν και: 1. Ενέκριναν την έναρξη των διαδικασιών συγχώνευσης με απορρόφηση της θυγατρικής εταιρείας «ΤΕΤΟΦΑΡΜΑ Α.Ε.» από τη μητρική εταιρεία «ΚΡΕΤΑ ΦΑΡΜ Α.Β.Ε.Ε.», κατ'εφαρμογή των διατάξεων του άρθρου 78 Κ.Ν. 2190/1920 και των διατάξεων των άρθρων 1 – 5 του ν. 2166/1993. 2. Όρισαν την 31η Μαρτίου 2015 ως ημερομηνία μετασχηματισμού, κατά την οποία θα συνταχθούν οι προβλεπόμενοι κατά νόμο ισολογισμοί μετασχηματισμού των συγχωνευόμενων επιχειρήσεων. 3. Εξέλεξαν ανεξάρτητη ελεγκτική εταιρεία για τον έλεγχο των ισολογισμών μετασχηματισμού των συγχωνευόμενων εταιριών και τη σύνταξη των σχετικών επι' αυτών λογιστικών εκθέσεων. Η ολοκλήρωση της ανωτέρω συγχώνευσης δι' απορρόφησης τελεί υπό την έγκριση των αρμοδίων οργάνων των συγχωνευόμενων εταιριών και την αίρεση της κατά νόμο λήψεως όλων των απαιτούμενων εγκρίσεων από τις αρμόδιες εποπτικές αρχές.

#### **ΒΙΟΜΗΧΑΝΙΚΑ ΤΕΧΝΙΚΑ ΕΡΓΑ ΒΙΟΤΕΡ Α.Ε.**

##### **Ανακοίνωση**

Η ΒΙΟΤΕΡ ΑΕ σχετικά με την, δημοσιοποιηθείσα σήμερα 1.4.2015, προσωρινή αναστολή διαπραγμάτευσης της μετοχής της εταιρείας ανακοινώνει τα ακόλουθα: Δεν υπάρχει Έκθεση Ελέγχου από την οποία να προκύπτει ότι οι ετήσιες οικονομικές καταστάσεις της χρήσης 2014 συντάχθηκαν κατά παράβαση των ΔΛΠ/ΔΠΧΑ. Η εμφανιζόμενη ως Έκθεση του Ελεγκτή είναι απλή επιφύλαξη ως προς την ορθή απεικόνιση του λογαριασμού «ΕΠΕΝΔΥΤΙΚΑ ΑΚΙΝΗΤΑ» σύμφωνα με τα προβλεπόμενα από το Διεθνές Λογιστικό Πρότυπο 40. Η επιφύλαξη αυτή περιέχεται στην Έκθεση του Ορκωτού Ελεγκτή ως «θέμα έμφασης», αφορά την παράλειψη εκτίμησης της αξίας των επενδυτικών ακινήτων εντός της χρήσης του 2014, αλλά δεν συνδέεται με νομική παραβίαση υποχρέωσης της εταιρείας για περιοδική επανεκτίμηση της αξίας των επενδυτικών ακινήτων, αλλά μόνο με παραληφθείσα τηρούμενη πρακτική της εταιρείας. Η εταιρεία παρείχε ήδη εξηγήσεις προς την Επιτροπή Κεφαλαιαγοράς, σύμφωνα με τις οποίες η μη διενέργεια επανεκτίμησης για ορισμένα μόνο από τα επενδυτικά ακίνητα της εταιρείας οφείλεται σε αντικειμενική αδυναμία προσδιορισμού της εύλογης αξίας των επενδυτικών ακινήτων λόγω μη διαθεσιμότητας συγκρίσιμων αγοραίων συναλλαγών ή εναλλακτικών εκτιμήσεων. Σε κάθε περίπτωση η εταιρεία δεσμεύτηκε να προβεί στην συνολική αποτίμηση των επενδυτικών ακινήτων σε χρόνο κατά τον οποίο θα υπάρχουν ασφαλή κριτήρια επιλογής της μεθόδου. Με την από 27.6.2014 απόφασή του το Δ.Σ. της εταιρείας είχε ορίσει απώτατη ημερομηνία αποτίμησης των επενδυτικών ακινήτων της εταιρείας την 31.12.2015. Ενόψει όλων των παραπάνω δεν υπάρχει βάσιμος λόγος για την προσωρινή αναστολή διαπραγμάτευσης της μετοχής και όσα ασαφώς δημοσιοποιήθηκαν ως «λόγοι υποψίας ότι οι ετήσιες οικονομικές καταστάσεις της χρήσης 2014 δεν έχουν καταρτισθεί σύμφωνα με τις διατάξεις των ΔΛΠ/ΔΠΧΑ» και επιπροσθέτως ότι «αυτή είναι η γνώμη του νόμιμου ελεγκτή», δεν ανταποκρίνονται στην πραγματικότητα.

#### **ΣΩΛΗΝΟΥΡΓΕΙΑ ΤΖΙΡΑΚΙΑΝ ΠΡΟΦΙΛ Α.Ε.**

##### **Ανακοίνωση**

Η Εταιρεία «ΣΩΛΗΝΟΥΡΓΕΙΑ ΛΙΜΠΑΡ.ΤΖΙΡΑΚΙΑΝ PROFIL Α.Ε.», στο πλαίσιο της ορθής και έγκαιρης ενημέρωσης του επενδυτικού κοινού και σύμφωνα με το άρθρο 4.1.4.3.1 του Κανονισμού του Χρηματιστηρίου Αθηνών, ανακοινώνει το Οικονομικό Ημερολόγιο του έτους 2015: 1. Δευτέρα 30 Μαρτίου 2015: Ανακοίνωση των Ετήσιων Οικονομικών Στοιχείων και της Ετήσιας Οικονομικής Έκθεσης 2014 με ανάρτηση στην ιστοσελίδα του Χρηματιστηρίου Αθηνών ([www.helex.gr](http://www.helex.gr)) και στην ιστοσελίδα της εταιρείας ([www.tzirakian.com](http://www.tzirakian.com)). 2. Παρασκευή 12 Ιουνίου 2015: Ετήσια Τακτική Γενική Συνέλευση των Μετόχων. Το Διοικητικό Συμβούλιο της Εταιρείας θα υποβάλει πρόταση στην Ετήσια Τακτική Γενική Συνέλευση των Μετόχων για μη διανομή μερίσματος για τη χρήση 2014. Η Εταιρεία διατηρεί το δικαίωμα να μεταβάλει τις παραπάνω ημερομηνίες, αφού ενημερώσει εγκαίρως το επενδυτικό κοινό με νέα ανακοίνωση.

#### **ΜΟΧΛΟΣ Α.Ε.**

##### **Δελτίο Τύπου**

Ο Όμιλος των εταιριών της ΜΟΧΛΟΣ Α.Ε. ανακοίνωσε τα οικονομικά του αποτελέσματα για τη χρήση 2014 με βάση τα Διεθνή Πρότυπα Χρηματοοικονομικής Αναφοράς (Δ.Π.Χ.Α.). Σε επίπεδο ομίλου: α) Ο κύκλος εργασιών ανήλθε τη χρήση 2014 σε ευρώ 6,29 εκατ. έναντι ευρώ 2,69 εκατ. την χρήση 2013. β) Τα μικτά αποτελέσματα ανήλθαν σε κέρδη ευρώ 0,25 εκατ., έναντι ζημιών ευρώ 0,26 εκατ. της χρήσης 2013. γ) Τα λειτουργικά αποτελέσματα – EBITDA - για τη χρήση 2014 διαμορφώθηκαν ζημιόγωνα στα ευρώ 2,64 εκατ. έναντι ζημιών ευρώ 10,65 εκατ. την χρήση 2013. δ) Τα αποτελέσματα προ φόρων ανήλθαν για την κλειόμενη χρήση 2014 σε ζημιές ευρώ 4,92 εκατ. έναντι ζημιών ευρώ 14,53 εκατ. τη χρήση 2013. ε) Το σύνολο των Ιδίων Κεφαλαίων διαμορφώθηκε τη χρήση 2014 σε ευρώ 33,77 εκατ. έναντι ευρώ 40,86 εκατ. στο τέλος του 2013. Σε επίπεδο εταιρείας: α) Ο κύκλος εργασιών ανήλθε σε ευρώ 6,21 εκατ. έναντι ευρώ 2,61 εκατ. τη χρήση 2013. β) Τα μικτά αποτελέσματα ανήλθαν σε κέρδη ευρώ 0,22 εκατ., έναντι ζημιών 0,13 εκατ. της

χρήσης 2013. γ) Τα λειτουργικά αποτελέσματα – ΕΒΙΤΔΑ - για τη χρήση 2014 διαμορφώθηκαν ζημιολόγα και ανήλθαν σε ευρώ 1,29 εκατ. έναντι ζημιών ευρώ 5,76 εκατ. την χρήση 2013. δ) Τα αποτελέσματα προ φόρων ανήλθαν σε ζημιές ευρώ 4,52 εκατ. έναντι ζημιών ευρώ 8,17 εκατ. την χρήση 2013.

**ΑΓΡΟΤΙΚΟΣ ΟΙΚΟΣ ΣΠΥΡΟΥ Α.Ε.Β.Ε.****Ανακοίνωση**

Η εταιρεία «ΑΓΡΟΤΙΚΟΣ ΟΙΚΟΣ ΣΠΥΡΟΥ ΑΕΒΕ», στο πλαίσιο της ορθής και έγκαιρης ενημέρωσης του επενδυτικού κοινού και σύμφωνα με τα άρθρα 4.1.2 και 4.1.4.3.1 του Κανονισμού του Χρηματιστηρίου, ανακοινώνει το Οικονομικό Ημερολόγιο του 2015: 31 Μαρτίου 2015: Ανακοίνωση των Αποτελεσμάτων 2014 και δημοσίευση της Ετήσιας Οικονομικής Έκθεσης 2014 και των Στοιχείων και Πληροφορίες στην ιστοσελίδα του Χρηματιστηρίου ([www.ase.gr](http://www.ase.gr)) και την ιστοσελίδα της εταιρείας ([www.spirou.gr](http://www.spirou.gr)). 30 Ιουνίου 2015: Ετήσια Τακτική Γενική Συνέλευση. Σημειώνεται ότι η πρόταση του Διοικητικού Συμβουλίου της Εταιρείας στην Ετήσια Τακτική Γενική Συνέλευση, θα είναι η μη διανομή μερίσματος για τη χρήση 2014. Η Εταιρεία διατηρεί το δικαίωμα να μεταβάλλει τις παραπάνω ημερομηνίες, αφού ενημερώσει έγκαιρα το επενδυτικό κοινό με τροποποίηση του παρόντος.

**ΠΕΤΡΟΣ ΠΕΤΡΟΠΟΥΛΟΣ Α.Ε.Β.Ε.****Αγορά Ιδίων Μετοχών**

Η Πέτρος Πετρόπουλος ΑΕΒΕ γνωστοποιεί στο επενδυτικό κοινό ότι σύμφωνα με το άρθρο 16 του ΚΝ 2190/20, όπως τροποποιήθηκε και ισχύει, και σύμφωνα με τους όρους του Κανονισμού 2273/2003 της Ευρωπαϊκής Επιτροπής και σε εκτέλεση της από 16/4/2014 απόφασης της Γενικής Συνέλευσης των Μετόχων της Εταιρείας και απόφασης του Διοικητικού Συμβουλίου με ημερομηνία 9/7/2014, προέβη την 1/4/2015 σε αγορά 1.100 Ιδίων Μετοχών της Εταιρείας μέσω της Alpha Finance με τιμή κτήσης 3,3591 ευρώ ανά μετοχή και συνολική αξία 3.695 ευρώ

**MERMEREN KOMBINAT A.D. PRILEP****Ανακοίνωση**

«Η Εταιρεία Mermeren Kombinat AD Prilep ανακοινώνει την παρακάτω τροποποίηση στο Οικονομικό Ημερολόγιο έτους 2015: Η ετήσια τακτική Γενική Συνέλευση των μετόχων δεν θα γίνει στις 24 Απριλίου 2015 όπως αναφερόταν αρχικά στο Οικονομικό Ημερολόγιο, αλλά στις 22 Μαΐου 2015. Θα προηγηθεί ανακοίνωση με τα θέματα προς συζήτηση μέσα στις νόμιμες προθεσμίες.»

**ΠΗΓΑΣΟΣ ΕΚΔΟΤΙΚΗ Α.Ε.****Ανακοίνωση**

Σύμφωνα με τα άρθρα 4.1.2 & 4.1.4.3.1. του Κανονισμού του Χρηματιστηρίου Αθηνών, η «ΠΗΓΑΣΟΣ ΕΚΔΟΤΙΚΗ ΑΝΩΝΥΜΗ ΕΤΑΙΡΙΑ» (εφεξής ως «Εταιρεία»), ανακοινώνει το Οικονομικό Ημερολόγιο για το έτος 2015, το οποίο έχει ως εξής: Ανακοίνωση της Ετήσιας Οικονομικής Έκθεσης και των Ετήσιων Οικονομικών Στοιχείων της χρήσης 2014 την Παρασκευή 27 Μαρτίου 2015, με ανάρτηση στην ιστοσελίδα της Εταιρείας (<http://www.pegasus.gr>). Δημοσίευση στον Τύπο των Ετήσιων Συνοπτικών Οικονομικών Στοιχείων της χρήσης 2014, την Παρασκευή 27 Μαρτίου 2015. Ετήσια Τακτική Γενική Συνέλευση Την Δευτέρα 29 Ιουνίου, 2015. Η Εταιρεία δε θα διανείμει μερίσμα για την οικονομική χρήση 2014. Η Εταιρεία διατηρεί το δικαίωμα να μεταβάλλει τις προαναφερόμενες ημερομηνίες, αφού πρώτα ενημερώσει έγκαιρα το Επενδυτικό Κοινό.

**ΕΛΛΗΝΙΚΑ ΧΡΗΜΑΤΙΣΤΗΡΙΑ - ΧΡΗΜΑΤΙΣΤΗΡΙΟ ΑΘΗΝΩΝ Α.Ε. ΣΥΜΜΕΤΟΧΩΝ****Ανακοίνωση**

Η Εταιρεία Ελληνικά Χρηματιστήρια-Χρηματιστήριο Αθηνών Α.Ε. Συμμετοχών (ATHEX) ανακοινώνει με βάση τους ν. 3556/2007 και 3606/2007 ότι η Eurobank Equities Α.Ε.Π.Ε.Υ. την ενημέρωσε ότι πραγματοποίησε τις εξής συναλλαγές:

| α/α | Ημερομηνία γνωστοποίησης στην ATHEX | Ημερομηνία συναλλαγής | Είδος συναλ. | Ποσότητα | Χρηματοπιστωτικό μέσο | Συνολική αξία (ευρώ) |
|-----|-------------------------------------|-----------------------|--------------|----------|-----------------------|----------------------|
| 1   | 31/03/2015                          | 30/03/2015            | Αγορά        | 6.700    | Μετοχές ΕΧΑΕ (κο)     | 31.821,49            |
| 2   | 31/03/2015                          | 30/03/2015            | Αγορά        | 215      | Μετοχές ΕΧΑΕ (κο)     | 1.025,55             |
| 3   | 31/03/2015                          | 30/03/2015            | Πώληση       | 215      | Μετοχές ΕΧΑΕ (κο)     | 1.027,70             |
| 4   | 31/03/2015                          | 30/03/2015            | Πώληση       | 67       | ΣΜΕ ΕΧΑΕ              | 31.051,00            |
| 5   | 01/04/2015                          | 31/03/2015            | Πώληση       | 2.000    | Μετοχές ΕΧΑΕ (κο)     | 9.740,00             |
| 6   | 01/04/2015                          | 31/03/2015            | Αγορά        | 5.994    | Μετοχές ΕΧΑΕ (κο)     | 29.004,02            |
| 7   | 01/04/2015                          | 31/03/2015            | Πώληση       | 986      | Μετοχές ΕΧΑΕ (κο)     | 4.801,84             |
| 8   | 01/04/2015                          | 31/03/2015            | Αγορά        | 5.837    | Μετοχές ΕΧΑΕ (κο)     | 28.633,21            |
| 9   | 01/04/2015                          | 31/03/2015            | Πώληση       | 5.837    | Μετοχές ΕΧΑΕ (κο)     | 28.819,34            |
| 10  | 01/04/2015                          | 31/03/2015            | Αγορά        | 22       | ΣΜΕ ΕΧΑΕ              | 10.514,00            |
| 11  | 01/04/2015                          | 31/03/2015            | Πώληση       | 78       | ΣΜΕ ΕΧΑΕ              | 37.052,00            |

Η Eurobank Equities Α.Ε.Π.Ε.Υ. πραγματοποίησε τις ανωτέρω συναλλαγές λόγω της ειδικής διαπραγμάτευσης που έχει αναλάβει στην αγορά παραγώγων σε Συμβόλαια Μελλοντικής Εκπλήρωσης (ΣΜΕ) με υποκείμενο τίτλο την μετοχή της εταιρείας (σύμβολο μετοχής: ΕΧΑΕ). Η γνωστοποίηση εκ μέρους της Eurobank Equities Α.Ε.Π.Ε.Υ. προς την εταιρεία και ακολούθως από την εταιρεία προς τις αρχές της Κεφαλαιαγοράς, γίνεται επειδή ο κ. Κωνσταντίνος Βασιλείου είναι μη εκτελεστικό μέλος του Δ.Σ. της Eurobank Equities Α.Ε.Π.Ε.Υ., ενώ κατέχει ταυτόχρονα τη θέση του Μη Εκτελεστικού Μέλους του Δ.Σ. της ATHEX (υπόχρεο πρόσωπο με βάση το Ν.3340/2005).

**ΤΕΧΝΙΚΗ ΟΛΥΜΠΙΑΚΗ Α.Ε.****Ανακοίνωση**

Η Τεχνική Ολυμπιακή ανακοινώνει ότι σήμερα, 1/4/2015, εκδόθηκε από την αρμόδια Επιτροπή Διαγωνισμού της ΕΡΓΑ ΟΣΕ Α.Ε. το πρακτικό του διαγωνισμού για την ανάθεση κατασκευής του έργου "Κατασκευή έργων υποδομής της νέας διπλής σιδηροδρομικής γραμμής από Χ.Θ. 113+000 - Χ.Θ. 123+500 στο τμήμα Ψαθόπυργος - περιοχή Ρίου", προϋπολογισμού μελέτης ευρώ 175.500.000 (πλέον Φ.Π.Α.) στον οποίο είχε συμμετάσχει η θυγατρική της εταιρεία ΠΟΡΤΟ ΚΑΡΡΑΣ Α.Ε.. Σύμφωνα με το πρακτικό, η προσφορά της ΠΟΡΤΟ ΚΑΡΡΑΣ Α.Ε. με έκπτωση 36,78% επί του προϋπολογισμού μελέτης είναι η χαμηλότερη μεταξύ όλων των διαγωνιζόμενων

που έγιναν αποδεκτοί. Η εταιρεία θα ενημερώσει το επενδυτικό κοινό για περαιτέρω σχετικές εξελίξεις, οι οποίες θα λάβουν χώρα σύμφωνα με την ισχύουσα περί ανάθεσης δημοσίων έργων νομοθεσία.

### **ΜΟΧΛΟΣ Α.Ε.**

#### **Ανακοίνωση**

Ο Όμιλος των εταιρειών της ΜΟΧΛΟΣ Α.Ε. ανακοίνωσε τα οικονομικά του αποτελέσματα για τη χρήση 2014 με βάση τα Διεθνή Πρότυπα Χρηματοοικονομικής Αναφοράς (Δ.Π.Χ.Α.). Σε επίπεδο ομίλου: α) Ο κύκλος εργασιών ανήλθε τη χρήση 2014 σε ευρώ 6,29 εκατ. έναντι ευρώ 2,69 εκατ. την χρήση 2013. β) Τα μικτά αποτελέσματα ανήλθαν σε κέρδη ευρώ 0,25 εκατ., έναντι ζημιών ευρώ 0,26 εκατ. της χρήσης 2013. γ) Τα λειτουργικά αποτελέσματα – EBITDA - για τη χρήση 2014 διαμορφώθηκαν ζημιογόνα στα ευρώ 2,64 εκατ. έναντι ζημιών ευρώ 10,65 εκατ. την χρήση 2013. δ) Τα αποτελέσματα προ φόρων ανήλθαν για την κλειόμενη χρήση 2014 σε ζημιές ευρώ 4,92 εκατ. έναντι ζημιών ευρώ 14,53 εκατ. τη χρήση 2013, ε) Το σύνολο των Ιδίων Κεφαλαίων διαμορφώθηκε τη χρήση 2014 σε ευρώ 33,77 εκατ. έναντι ευρώ 40,86 εκατ. στο τέλος του 2013. Σε επίπεδο εταιρείας: α) Ο κύκλος εργασιών ανήλθε σε ευρώ 6,21 εκατ. έναντι ευρώ 2,61 εκατ. τη χρήση 2013. β) Τα μικτά αποτελέσματα ανήλθαν σε κέρδη ευρώ 0,22 εκατ., έναντι ζημιών 0,13 εκατ. της χρήσης 2013. γ) Τα λειτουργικά αποτελέσματα – EBITDA - για τη χρήση 2014 διαμορφώθηκαν ζημιογόνα και ανήλθαν σε ευρώ 1,29 εκατ. έναντι ζημιών ευρώ 5,76 εκατ. την χρήση 2013. δ) Τα αποτελέσματα προ φόρων ανήλθαν σε ζημιές ευρώ 4,52 εκατ. έναντι ζημιών ευρώ 8,17 εκατ. την χρήση 2013.

### **ΤΕΧΝΙΚΗ ΟΛΥΜΠΙΑΚΗ Α.Ε.**

#### **Δελτίο Τύπου**

Ο Όμιλος εταιρειών ΤΕΧΝΙΚΗ ΟΛΥΜΠΙΑΚΗ ανακοίνωσε τα οικονομικά του αποτελέσματα για τη χρήση 2014 με βάση τα Διεθνή Πρότυπα Χρηματοοικονομικής Αναφοράς (Δ.Π.Χ.Α.). Σε επίπεδο ομίλου: α) Ο κύκλος εργασιών ανήλθε τη χρήση 2014 σε ευρώ 70,30 εκατ. έναντι ευρώ 42,84 εκατ. την χρήση 2013. β) Τα μικτά αποτελέσματα ανήλθαν σε κέρδη ευρώ 0,29 εκατ., έναντι ζημιών ευρώ 9,76 εκατ. της χρήσης 2013. γ) Τα λειτουργικά αποτελέσματα – EBITDA - για τη χρήση 2014 διαμορφώθηκαν κερδοφόρα στα ευρώ 9,69 εκατ. έναντι ζημιών ευρώ 6,89 εκατ. την χρήση 2013. δ) Τα αποτελέσματα προ φόρων ανήλθαν για την κλειόμενη χρήση 2014 σε ζημιές ευρώ 9,29 εκατ. έναντι ζημιών ευρώ 29,13 εκατ. τη χρήση 2013, ε) Το σύνολο των Ιδίων Κεφαλαίων διαμορφώθηκε στη χρήση 2014 σε ευρώ 320,66 εκατ. έναντι ευρώ 322,44 εκατ. στο τέλος του 2013. Σε επίπεδο εταιρείας: α) Ο κύκλος εργασιών ανήλθε σε ευρώ 0,64 εκατ. έναντι ευρώ 0,74 εκατ. τη χρήση 2013. β) Τα μικτά αποτελέσματα διαμορφώθηκαν ζημιογόνα σε ευρώ 0,23 εκατ., έναντι ευρώ κερδών 0,04 εκατ. της χρήσης 2013. γ) Τα λειτουργικά αποτελέσματα – EBITDA - για τη χρήση 2014 διαμορφώθηκαν ζημιογόνα και ανήλθαν σε ευρώ 0,88 εκατ. έναντι ζημιών ευρώ 0,44 εκατ. την χρήση 2013. δ) Τα αποτελέσματα προ φόρων ανήλθαν σε ζημιές ευρώ 0,13 εκατ. έναντι ζημιών ευρώ 1,67 εκατ. την χρήση 2013.

### **EUROMEDICA Α.Ε. ΠΑΡΟΧΗΣ ΙΑΤΡΙΚΩΝ ΥΠΗΡΕΣΙΩΝ**

#### **Ανακοίνωση**

Ανακοίνωση σύμφωνα με την παράγραφο 4.1.4.4 του Κανονισμού του Χ.Α.

Στο πλαίσιο της δημοσίευσης των ετήσιων οικονομικών καταστάσεων της χρήσεως που έληξε την 31η Δεκεμβρίου 2014, και σύμφωνα με το άρθρο 4.1.4.4. του Κανονισμού του Χρηματιστηρίου Αθηνών, ενημερώνουμε το επενδυτικό κοινό για τα ακόλουθα:

Εντός της χρήσεως 2013, σύμφωνα με το άρθρο 100 του Ν. 4172/2013 (ΦΕΚ 167Α/23-07-2013) ο οποίος είχε αναδρομική ισχύ από 1/1/2013, προβλέπονται: α) επιστροφή στον ΕΟΠΥΥ από τους συμβεβλημένους παρόχους, με την μορφή αυτόματων επιστροφών (clawback), του υπερβάλλοντος ποσού, σε περίπτωση υπέρβασης των εγκεκριμένων πιστώσεων του προϋπολογισμού του ΕΟΠΥΥ και β) καθιέρωση κλιμακούμενου ποσοστού επί των οφειλών του ΕΟΠΥΥ προς τους ιδιώτες παρόχους, ως επιστροφή (rebate). Για τα ανωτέρω έχουν εκδοθεί σχετικές αποφάσεις από το Υπουργείο Υγείας καθώς και από τον ΕΟΠΥΥ. Η Εταιρεία έχει ασκήσει δύο αιτήσεις ακυρώσεως στο Συμβούλιο της Επικρατείας κατά των σχετικών Υπουργικών Αποφάσεων, ενώ έχει επίσης ασκήσει δύο προσφυγές και δύο αιτήσεις αναστολής κατά των ατομικών πράξεων του ΕΟΠΥΥ στο Διοικητικό Εφετείο Αθηνών. Εντός της κλειόμενης περιόδου, και συγκεκριμένα την 21/2/2014 και την 14/3/2014, το Τριμελές Διοικητικό Πρωτοδικείο Αθηνών εξέδωσε δύο (2) αποφάσεις βάσει των οποίων αναστέλλει την διαδικασία εκτέλεσης, τόσο της ειδοποίησης για το clawback όσο και του rebate, κατά ποσοστά που ανέρχονται περίπου σε 51% των ποσών που αναφέρονται στα ειδοποιητήρια του ΕΟΠΥΥ για το 1ο εξάμηνο της χρήσης 2013. Πέραν των προαναφερθέντων αποφάσεων το Διοικητικό Εφετείο Αθηνών με τις υπ. αριθμόν α) 218-2014 & β) 09-2015 αποφάσεις, παρέχει στην Εταιρεία το δικαίωμα αναστολής εκτέλεσης για το 100% των ατομικών ειδοποιητηρίων από τον ΕΟΠΥΥ, για rebate & clawback του Α' εξαμήνου 2013. Ωστόσο, την 28/5/2014 και την 18/11/2014 ο ΕΟΠΥΥ απέστειλε σε όλους τους ιδιώτες παρόχους ατομικές ειδοποιήσεις αναφορικά με την επιβάρυνση των κρατήσεων για clawback και rebate για το έτος 2013 και για την περίοδο 1/1-30/6/2014 αντίστοιχα. Η Διοίκηση της Εταιρείας, την 28/7/2014 κατέθεσε ενώπιον του Διοικητικού Εφετείου Αθηνών προσφυγές κατά των ειδοποιήσεων του ΕΟΠΥΥ για την ετήσια επιβάρυνση του έτους 2013 ενώ θα προβεί σε αντίστοιχες νομικές ενέργειες και για την νέα ειδοποίηση της 18/11/2014. Οι αποφάσεις από την εκδίκαση των εν λόγω ενεργειών αναμένεται να έχουν θετική επίδραση στην Εταιρεία. Επιπλέον, στις 11/11/2014 δημοσιεύθηκε στο ΦΕΚ 3040/2014 η απόφαση του υπουργείου Υγείας στην οποία περιγράφεται η μεθοδολογία υπολογισμού του clawback για το 2014 λαμβάνοντας υπ' όψη καθορισμένους δείκτες οι οποίοι θα προκύψουν από τα απολογιστικά στοιχεία του 2013 για κάθε κλινική σε σχέση με το σύνολο του κλάδου. Τα τελικά ποσά του clawback για το 2014 θα προκύψουν εφόσον ελεγχθούν και οι υποβολές του συνόλου του έτους 2014, εκκαθαρισθούν και επικυρωθούν από τον ΕΟΠΥΥ. Σε συνέχεια αυτών και κατά παράβαση των δικαστικών αποφάσεων για αναστολή της διαδικασίας εκτέλεσης, ο ΕΟΠΥΥ απέστειλε στο σύνολο των παρόχων τις Ετήσιες Βεβαιώσεις Παρακρατηθέντων Φόρων, από τις οποίες προκύπτει ότι έχει προβεί σε μονομερή συμψηφισμό των ποσών clawback και rebate του έτους 2013. Ο εν λόγω συμψηφισμός διενεργήθηκε χωρίς προγενέστερα να έχει ζητηθεί από τους παρόχους η έκδοση των αντίστοιχων φορολογικών στοιχείων και να έχει κοινοποιηθεί η απαραίτητη πρόταση συμψηφισμού. Επιπλέον ενώ δεν έχει ολοκληρωθεί ο έλεγχος για την εκκαθάριση των υποβολών για τα έτη 2012 και 2013, ο οποίος είναι προαπαιτούμενος για την οριστικοποίηση της επιβάρυνσης του clawback, ο ΕΟΠΥΥ προχώρησε στον συμψηφισμό υποχρεώσεων του από τα εν λόγω έτη. Οι κλινικές του Ομίλου και οι λοιπές κλινικές του Συνδέσμου Ελληνικών Κλινικών (ΣΕΚ) επέδωσαν στον ΕΟΠΥΥ την 13/3/2015 εξώδικη διαμαρτυρία για το εν λόγω θέμα, ζητώντας τον σεβασμό των εκδοθέντων δικαστικών αποφάσεων και την άμεση απόσυρση των σχετικών φορολογικών βεβαιώσεων. Η Εταιρεία και οι θυγατρικές της, προχώρησαν αποκλειστικά και μόνο για λόγους φορολογικής συμμόρφωσης με τις διατάξεις της ΠΟΛ. 1191/12.08.2014, στην έκδοση των αντίστοιχων πιστωτικών τιμολογίων για την περίοδο 1/1/2013 έως 30/6/2014. Τέλος, εντός της κλειόμενης χρήσεως κοινοποιήθηκαν από τις συμβαλλόμενες Ιδιωτικές Ελεγκτικές Εταιρείες στις κλινικές της Εταιρείας και του Ομίλου τα αποτελέσματα του διοικητικού και ιατρικού ελέγχου των υποβληθέντων λογαριασμών προς τον ΕΟΠΥΥ για την περίοδο 1/1/2013-31/12/2013. Με βάση τα

κοινοποιηθέντα πορίσματα οι μη αποδεκτές δαπάνες ανέρχονται σε επίπεδο Ομίλου και Εταιρείας σε € 4.620 και € 3.868 αντίστοιχα. Ωστόσο, οι κλινικές της Εταιρείας και του Ομίλου έχουν ήδη προχωρήσει, βάσει της κείμενης νομοθεσίας, σε υποβολή ένστασης επί των σχετικών ευρημάτων. Η Διοίκηση εκτιμά ότι το μεγαλύτερο μέρος των μη αποδεκτών δαπανών, βάσει των ως άνω πορισμάτων, έχουν ήδη ενσωματωθεί στα σημειώματα που έχει αποστείλει ο ΕΟΠΥΥ για την επιβάρυνση clawback & rebate της χρήσεως 2013. Ως εκ τούτου προέβη στην διενέργεια πρόβλεψης για την πιθανή επιπλέον επιβάρυνση κατά την οριστικοποίηση των ποσών περικοπών ύψους € 1.313 και € 1.104 σε επίπεδο Ομίλου και Εταιρείας αντίστοιχα. Βάσει των ανωτέρω, οι διενεργηθείσες για την τρέχουσα και την συγκριτική χρήση προβλέψεις σε επίπεδο Ομίλου και Εταιρείας αντίστοιχα, έχουν ως εξής:

|  | Ο ΟΜΙΛΟΣ       |                | Η ΕΤΑΙΡΕΙΑ     |                |
|--|----------------|----------------|----------------|----------------|
|  | 1/1-31/12/2014 | 1/1-31/12/2013 | 1/1-31/12/2014 | 1/1-31/12/2013 |
| Επίδραση από rebate  | 11.211         | 18.942         | 3.431          | 9.293          |
| Επίδραση από clawback  | 34.842         | 21.870         | 15.312         | 11.181         |
| Προσαρμογή σχηματισθείσας πρόβλεψης 2013   | 3.842          | 0              | (525)          | 0              |
| Πρόβλεψη για την πιθανή επιβάρυνση κατά την οριστικοποίηση των ποσών περικοπών των ΙΕΕ | 1.313          | 0              | 1.104          | 0              |
| <b>Συνολική Επίδραση</b>   | <b>51.209</b>  | <b>40.812</b>  | <b>19.323</b>  | <b>20.475</b>  |

Λαμβάνοντας υπόψη τα ανωτέρω, τα βασικότερα ενοποιημένα οικονομικά μεγέθη της χρήσεως που έληξε την 31/12/2014 έχουν ως ακολούθως: 1. Ο κύκλος εργασιών του Ομίλου και της Εταιρείας (προ της επιπτώσεως rebate & clawback), κατά την κλειόμενη οικονομική χρήση, ανήλθε σε € 186.424 (2013: € 177.808) για τον Όμιλο και σε € 101.546 (2013: € 94.353) για την Εταιρεία, εμφανίζοντας αύξηση 4,8 % και 7,6 % αντίστοιχα σε σχέση με την προηγούμενη χρήση. Η Διοίκηση της Εταιρείας, αναγνωρίζοντας τις εξαιρετικά δυσμενείς συνθήκες της εγχώριας αγοράς και με στόχο την υποκατάσταση της μείωσης του αριθμού των νοσηλεύομενων ασθενών λόγω της κρίσης, από την λήξη της χρήσεως 2011 προέβη στην σύναψη συμφωνιών στο πλαίσιο ανάπτυξης του ιατρικού τουρισμού. Οι εν λόγω συμβάσεις ανανεώθηκαν κατά τη λήξη της προηγούμενης χρήσεως και συνεχίζουν να υλοποιούνται, συνεισφέροντας τόσο στην πληρότητα των μονάδων της Εταιρείας όσο και στα οικονομικά αποτελέσματα της κλειόμενης χρήσεως. Συγκεκριμένα, ο κύκλος εργασιών της Εταιρείας και του Ομίλου λόγω των ως άνω συμφωνιών αυξήθηκε κατά την κλειόμενη και την προηγούμενη χρήση κατά € 17.718 και € 5.970 αντίστοιχα. 2. Τα κέρδη προ φόρων, χρηματοδοτικών, επενδυτικών αποτελεσμάτων και συνολικών αποσβέσεων (προ της επίδρασης των ανωτέρω προβλέψεων) σε ενοποιημένο επίπεδο ανήλθαν σε ποσό € 43.610 έναντι € 27.946 κατά την αντίστοιχη περσινή περίοδο, παρουσιάζοντας σημαντική αύξηση 56,0%. Αυτό οφείλεται κατά κύριο λόγο στη σημαντική ενίσχυση του κύκλου εργασιών, όπως αναλυτικά αναφέρεται και ανωτέρω, σε συνδυασμό με την επιτυχή υλοποίηση αποφάσεων της Διοίκησης για περικοπή των λειτουργικών δαπανών. Κατά την συνεδρίαση του Διοικητικού Συμβουλίου του Χρηματιστηρίου Αθηνών της 05.04.2012, αποφασίσθηκε, κατ' εφαρμογή της παραγράφου 3.1.2.4. του Κανονισμού του Χ.Α., η μεταφορά των μετοχών της Εταιρείας στην Κατηγορία Επιτήρησης. Ειδικότερα, οι μετοχές της Εταιρείας εντάχθηκαν στην Κατηγορία Επιτήρησης με κριτήριο την ύπαρξη σημαντικών ληξιπρόθεσμων οφειλών. Η ένταξη των μετοχών στη συγκεκριμένη κατηγορία ισχύει από τη συνεδρίαση της 10.04.2012. Σχετικά με τους λόγους υπαγωγής της Εταιρείας στην κατηγορία επιτήρησης αναφέρουμε τα κάτωθι: - Οι υψηλές ληξιπρόθεσμες υποχρεώσεις της Εταιρείας κατά την 31.12.2014, οφείλονται κατά κύριο λόγο στο επιδεινούμενο πρόβλημα ρευστότητας των κρατικών ασφαλιστικών ταμείων και στον περιορισμό της ζήτησης των υπηρεσιών ιδιωτικής υγείας τα τελευταία έτη, ως αποτέλεσμα της συνεχούς εξαγγελίας και εφαρμογής περιοριστικών μέτρων που οδήγησε σε σημαντική μείωση του διαθέσιμου εισοδήματος των καταναλωτών και του Ακαθάριστου Εγχώριου Προϊόντος. Στο πλαίσιο αυτό η Διοίκηση του Ομίλου λαμβάνοντας υπόψη το εξαιρετικά δυσμενές οικονομικό και επιχειρηματικό περιβάλλον, προσπαθεί μέσω συγκεκριμένων ενεργειών να επιτύχει βιώσιμη χρηματοοικονομική δομή λαμβάνοντας αποφάσεις που θα συμβάλουν στην επίτευξη θετικών λειτουργικών ταμειακών ροών, θα διασφαλίζουν την ικανότητα αποπληρωμής των υποχρεώσεων του και θα οδηγήσουν στην ολοκλήρωση της αναχρηματοδότησης του τραπεζικού του δανεισμού. Επί του τελευταίου θέματος, βρίσκεται σε συζήτηση με τα τραπεζικά ιδρύματα που στόχο έχουν την αναδιάρθρωση του υφιστάμενου τραπεζικού δανεισμού, που θα οδηγήσει στην σύγκλιση του χρόνου αποπληρωμής των δανειακών υποχρεώσεων με τον εμπορικό κύκλο της Εταιρείας και στην ανακατάταξη αυτών σε μακροπρόθεσμα. Ήδη έχουν γίνει πολλές παρουσιάσεις στα τραπεζικά ιδρύματα και έχει αναπτυχθεί η ανάγκη αναδιάρθρωσης του τραπεζικού δανεισμού μέσα από σχετικά επιχειρηματικά σχέδια της Εταιρείας και του Ομίλου. Να σημειωθεί ότι με την ολοκλήρωση της αναδιάρθρωσης των υφιστάμενων τραπεζικών υποχρεώσεων του Ομίλου και της Εταιρείας, ενδέχεται να μεταβληθεί το χρηματοοικονομικό κόστος καθώς και οι σχετικές εμπράγματες εξασφαλίσεις. Εντός της κλειόμενης χρήσεως προχώρησαν οι διαπραγματεύσεις για την αναδιάρθρωση του μετατρέψιμου ομολογιακού δανείου, η περίοδος μετατροπής του οποίου έληξε άπρακτη την 20η Ιουλίου 2014. Συγκεκριμένα την 1η Σεπτεμβρίου 2014 η CQS CONVERTIBLE AND QUANTITATIVE STRATEGIES MASTER FUND LIMITED (στο εξής CQS), η οποία είχε αναλάβει το σύνολο των ανταλλάξιμων ομολογιών, κατέθεσε πρόταση για την αναχρηματοδότηση και αποπληρωμή της εν λόγω υποχρέωσης. Σύμφωνα με την εν λόγω πρόταση η συνολική οφειλή της Εταιρείας θα απομειωθεί ενώ η αποπληρωμή του υπολειπόμενου ποσού θα μετατεθεί. Έως και την ημερομηνία εγκρίσεως των συνημμένων οικονομικών καταστάσεων δεν είχαν ολοκληρωθεί οι διαδικασίες αναχρηματοδότησεως, οι οποίες αναμένεται να ολοκληρωθούν σε σύντομο χρονικό διάστημα. Η Διοίκηση του Ομίλου προτίθεται να προβεί σε μια σειρά πρόσθετων ενεργειών για την ενίσχυση της ρευστότητάς του, μεταξύ των οποίων περιλαμβάνονται: 1. Να συνεχισθούν οι προσπάθειες διερεύνησης των δυνατοτήτων για αύξηση μετοχικού κεφαλαίου, παρά τις εξαιρετικά δυσμενείς συνθήκες που επικρατούν στην αγορά χρήματος και κεφαλαίου. Το Διοικητικό Συμβούλιο της Εταιρείας αντιλαμβανόμενο τις εν λόγω δυσκολίες, πρότεινε στην πρόσφατη Τακτική Συνέλευση να επανεξεταστεί η δυνατότητα αύξησής μετοχικού κεφαλαίου μελλοντικά, όταν οι συνθήκες δεν θα καθιστούν την υλοποίηση μιας τέτοιας απόφασης εξαιρετικά δυσχερή έως αδύνατη. 2. Η κατά περίπτωση αποεπένδυση σε πάγια περιουσιακά στοιχεία και συμμετοχικού ενδιαφέροντος επιχειρήσεις, στην περίπτωση που θα υπάρξουν συμφέροντες επενδυτικές προτάσεις καθώς και η επανεξέταση διαχείρισης της ακίνητης περιουσίας του Ομίλου με σκοπό την αποτελεσματικότερη εκμετάλλευσή της. 3. Η τροποποίηση των πιστωτικών όρων με τους κύριους προμηθευτές του Ομίλου, με σκοπό: α) την αναλογική μετακύλιση του κουρέματος των παλαιών απαιτήσεων από ασφαλιστικούς φορείς, β) την σύγκλιση των χρόνων αποπληρωμής των εμπορικών του υποχρεώσεων και είσπραξης των εμπορικών του απαιτήσεων, λαμβάνοντας υπόψη το χρονοδιάγραμμα είσπραξης από τον Ε.Ο.Π.Υ.Υ. και γ) τη μετακύλιση σημαντικού μέρους της

επίδρασης του clawback και rebate επί των απαιτήσεων του 2013. Ήδη έχουν επιτευχθεί πολύ σημαντικές συμφωνίες με προμηθευτές του Ομίλου οι οποίες συμβάλουν σημαντικά στην προσπάθεια της Διοίκησης για διαχείριση του κινδύνου ρευστότητας. 4. Η διοικητική και οργανωτική αναδιάρθρωση του Ομίλου, με κεντρική διαπραγμάτευση βασικών συμβάσεων και περιορισμό των λειτουργικών και διοικητικών δαπανών με σκοπό την περαιτέρω περιστολή του λειτουργικού κόστους και την ενίσχυση των οργανικών αποτελεσμάτων. 5. Συνέχιση των προσπαθειών για εξεύρεση επενδυτικών κεφαλαίων.

### **ΑΧΩΝ Α.Ε. ΣΥΜΜΕΤΟΧΩΝ** **Δελτίο Τύπου**

Στο πλαίσιο της δημοσίευσης των ενοποιημένων ετήσιων οικονομικών καταστάσεων της χρήσεως που έληξε την 31 Δεκεμβρίου 2014, της Εταιρείας με την επωνυμία ΑΧΩΝ ΑΝΩΝΥΜΗ ΕΤΑΙΡΕΙΑ ΣΥΜΜΕΤΟΧΩΝ, και σύμφωνα με το άρθρο 4.1.4.4. του Κανονισμού του Χρηματιστηρίου Αθηνών, ενημερώνουμε το επενδυτικό κοινό για τα ακόλουθα: Τα βασικότερα ενοποιημένα και εταιρικά οικονομικά μεγέθη της περιόδου που έληξε την 31/12/2014 έχουν ως ακολούθως: Ο ενοποιημένος κύκλος εργασιών διαμορφώθηκε στα € 145.568 χιλ. έναντι € 154.171 χιλ. κατά την συγκριτική χρήση. Συγκεκριμένα: Οι συνολικές πωλήσεις του κλάδου υγείας παρουσίασαν αύξηση κατά 2,6 % ήτοι κατά ποσό € 3.520 χιλ., καθώς οι Διοικήσεις των θυγατρικών του Τομέα Υγείας του Ομίλου προέβησαν στην σύναψη νέων συμφωνιών, στο πλαίσιο ανάπτυξης του ιατρικού τουρισμού, οι οποίες συνέβαλαν στην αύξηση του κύκλου εργασιών κατά € 17.718 χιλ.. Οι συνολικές πωλήσεις του κλάδου χρηματοοικονομικών συναλλαγών παρουσίασαν κάμψη της τάξης του (23,6) %, ήτοι κατά € (216 χιλ.), λόγω της συνεχιζόμενης διατήρησης σε εξαιρετικά χαμηλά επίπεδα του όγκου των χρηματιστηριακών συναλλαγών καθώς και των τιμών των μετοχικών αξιών, των χρηματιστηριακών δεικτών της αγοράς αξιών και του Χρηματιστηρίου Αθηνών. Τέλος, οι συνολικές πωλήσεις του κλάδου πληροφορικής, τεχνολογίας και ειδικών εφαρμογών, παρουσίασαν κάμψη πωλήσεων της τάξης του (69,4) %, ήτοι κατά € (11.907 χιλ.), γεγονός που οφείλεται κατά κύριο λόγο στην περιορισμένη σχετικά υλοποίηση, σε σχέση με την προηγούμενη χρήση, του ανεκτέλεστο μέρους των υπό εκτέλεση έργων εντός της κλειόμενης χρήσεως. Τα κέρδη προ φόρων, χρηματοδοτικών, επενδυτικών αποτελεσμάτων και συνολικών αποσβέσεων (προ της επίδρασης για clawback & rebate) σε ενοποιημένο επίπεδο ανήλθαν σε ποσό € 41.645 χιλ. παρουσιάζοντας σημαντική αύξηση έναντι της συγκριτικής περιόδου κατά την οποία είχαν ανέλθει σε € 25.561 χιλ.. Η σημαντική ενίσχυση των ενοποιημένων κερδών προ φόρων, χρηματοδοτικών, επενδυτικών αποτελεσμάτων και συνολικών αποσβέσεων αποδίδεται κυρίως στην αύξηση του ενοποιημένου κύκλου εργασιών, όπως αναφέρεται ανωτέρω, σε συνδυασμό με την επιτυχή υλοποίηση αποφάσεων που οδήγησαν στη μείωση των λειτουργικών εξόδων. Θα πρέπει να σημειώσουμε ότι οι ετήσιες οικονομικές καταστάσεις της χρήσεως που έληξε την 31/12/2014, έχουν επιβαρυνθεί σημαντικά από μη επαναλαμβανόμενα (non recurring) έξοδα ύψους € 60.894 χιλ. εκ των οποίων το μεγαλύτερο μέρος αφορά την απόφαση της Διοίκησης του Ομίλου να προχωρήσει στην αναγνώριση μέρους μόνο των σχετικών δουλευμένων εσόδων (πωλήσεων) των θυγατρικών του Τομέα υγείας προς τον ασφαλιστικό οργανισμό ΕΟΠΥΥ, λαμβάνοντας υπόψη τις αποφάσεις για την εφαρμογή rebate & clawback και στο πλαίσιο τήρησης της αρχής της συντηρητικότητας κατά την παρουσίαση των οικονομικών καταστάσεων. Κατά την συνεδρίαση του Διοικητικού Συμβουλίου του Χρηματιστηρίου Αθηνών της 05.04.2012, αποφασίσθηκε, κατ' εφαρμογή της παραγράφου 3.1.2.4. του Κανονισμού του Χ.Α., η μεταφορά των μετοχών της Εταιρείας στην Κατηγορία Επιτήρησης. Ειδικότερα, οι μετοχές της Εταιρείας εντάχθηκαν στην Κατηγορία Επιτήρησης με κριτήριο την ύπαρξη σημαντικών ληξιπρόθεσμων οφειλών. Η ένταξη των μετοχών στη συγκεκριμένη κατηγορία ισχύει από τη συνεδρίαση της 10.04.2012. Η Διοίκηση του Ομίλου λαμβάνοντας υπόψη το εξαιρετικά δυσμενές οικονομικό και επιχειρηματικό περιβάλλον, προσπαθεί μέσω συγκεκριμένων ενεργειών να επιτύχει βιώσιμη χρηματοοικονομική δομή λαμβάνοντας αποφάσεις που θα συμβάλουν στην επίτευξη θετικών λειτουργικών ταμειακών ροών, θα διασφαλίζουν την ικανότητα αποπληρωμής των υποχρεώσεων του και θα οδηγήσουν στην ολοκλήρωση της αναχρηματοδότησης του τραπεζικού του δανεισμού. Σχετικά με την αναχρηματοδότηση του τραπεζικού δανεισμού η Διοίκηση της Εταιρείας αλλά και της θυγατρικής εταιρείας EUROMEDICA Α.Ε.Π.Ι.Υ., ήδη βρίσκονται σε συζητήσεις με τα συνεργαζόμενα τραπεζικά ιδρύματα με σκοπό την αναδιάρθρωση του υφιστάμενου τραπεζικού δανεισμού, που θα οδηγήσει στην σύγκλιση του χρόνου αποπληρωμής των δανειακών υποχρεώσεων με τον εμπορικό κύκλο κυρίως των εταιρειών του κλάδου υγείας του Ομίλου και στην ανακατάταξη της αποπληρωμής αυτών σε μακροπρόθεσμο χρονικό ορίζοντα. Ήδη έχουν πραγματοποιηθεί πολλές παρουσιάσεις στα τραπεζικά ιδρύματα και έχει αναπτυχθεί η ανάγκη αναδιάρθρωσης του τραπεζικού δανεισμού μέσα από σχετικά επιχειρηματικά σχέδια της Εταιρείας και του Ομίλου. Να σημειωθεί ότι με την ολοκλήρωση της αναδιάρθρωσης των υφιστάμενων τραπεζικών υποχρεώσεων του Ομίλου και της Εταιρείας, ενδέχεται να μεταβληθεί το χρηματοοικονομικό κόστος καθώς και οι σχετικές εμπράγματα εξασφαλίσεις. Ήδη εντός της κλειόμενης χρήσεως προχώρησαν οι διαπραγματεύσεις για την αναδιάρθρωση του μετατρέψιμου ομολογιακού δανείου της θυγατρικής εταιρείας EUROMEDICA Α.Ε.Π.Ι.Υ., η περίοδος μετατροπής του οποίου έληξε άπρακτη την 20η Ιουλίου 2014. Συγκεκριμένα την 1η Σεπτεμβρίου 2014 η CQS CONVERTIBLE AND QUANTITATIVE STRATEGIES MASTER FUND LIMITED (στο εξής CQS), η οποία είχε αναλάβει το σύνολο των ανταλλάξιμων ομολογιών κατέθεσε πρόταση για την αναχρηματοδότηση και αποπληρωμή της εν λόγω υποχρέωσης. Σύμφωνα με την εν λόγω πρόταση η συνολική οφειλή της θυγατρικής εταιρείας θα απομειωθεί ενώ η αποπληρωμή του υπολειπόμενου ποσού θα μετατεθεί. Έως και την ημερομηνία εγκρίσεως των συνημμένων οικονομικών καταστάσεων δεν είχαν ολοκληρωθεί οι διαδικασίες αναχρηματοδότησεως, οι οποίες αναμένεται να ολοκληρωθούν σε σύντομο χρονικό διάστημα. Ο Όμιλος έχει επανασχεδιάσει την επιχειρηματική ατζέντα με την συνειδητοποιημένη στροφή σε αγορές του εξωτερικού. Ήδη βρίσκονται σε εξέλιξη αλλητάλληλες επαφές με στελέχη του ιατρικού χώρου του εξωτερικού που στόχο έχουν την επέκταση του Ομίλου, εκμεταλλευόμενος τα κύρια ανταγωνιστικά πλεονεκτήματα που διαθέτει (εμπειρία, υψηλή τεχνογνωσία και καινοτομία σε ζητήματα υγείας), τόσο μέσω αυτόνομης επιχειρηματικής παρουσίας όσο και μέσα από συμπράξεις με ιδιωτικούς ή δημόσιους φορείς των συγκεκριμένων χωρών. Στο πλαίσιο των εν λόγω προσπαθειών και με γνώμονα την επιτυχή υλοποίηση της αντίστοιχης συνεργασίας κατά την χρήση του 2012, κατά την λήξη της προηγούμενης χρήσεως η Διοίκηση της Εταιρείας ανέθεσε τις συμβάσεις με το Υπουργείο Υγείας της Λιβύης και συνεχίζουν να υλοποιούνται, συνεισφέροντας τόσο στην πληρότητα των μονάδων της Εταιρείας όσο και στα οικονομικά αποτελέσματα της κλειόμενης χρήσεως. Συγκεκριμένα, ο κύκλος εργασιών του Ομίλου αυξήθηκε εντός της κλειόμενης χρήσεως κατά € 17.718. Πέρα των ανωτέρω, η Διοίκηση του Ομίλου προτίθεται να προβεί σε μια σειρά πρόσθετων ενεργειών για την ενίσχυση της ρευστότητάς του, μεταξύ των οποίων περιλαμβάνονται: Η αξιοποίηση της ακίνητης περιουσίας της Εταιρείας. Συγκεκριμένα, η Εταιρεία έχει στην ιδιοκτησία της ακίνητη περιουσία 119 στρεμμάτων στην πόλη της Πάτρας με εύλογη αξία κατά την 31/12/2014 ποσού € 32.340. Η αξία αυτή καλύπτει μεγάλο μέρος του τραπεζικού της δανεισμού και η Διοίκηση επεξεργάζεται τις δυνατότητες άμεσης αξιοποίησης προς κάλυψη των δανειακών της υποχρεώσεων. Η επαναδιαπραγμάτευση των όρων σημαντικού μέρους των υφιστάμενων τραπεζικών υποχρεώσεων με σκοπό την παράταση του χρόνου αποπληρωμής αυτών. Οι σχετικές συζητήσεις βρίσκονται σε εξέλιξη και με την ολοκλήρωσή τους αναμένεται η απαιτούμενη ενίσχυση της ρευστότητας του Ομίλου και της Εταιρείας ώστε να δύναται να συνεχίσουν απρόσκοπτα την ομαλή άσκηση της επιχειρηματικής δραστηριότητάς τους. Μετά την ολοκλήρωση της αναδιάρθρωσης των υφιστάμενων τραπεζικών υποχρεώσεων του Ομίλου και της Εταιρείας, ενδέχεται να μεταβληθεί το χρηματοοικονομικό κόστος καθώς

και οι σχετικές εμπράγματος εξασφαλίσεις. Η τροποποίηση των πιστωτικών όρων με τους κύριους προμηθευτές του Ομίλου, με σκοπό την σύγκλιση του χρόνου αποπληρωμής των εμπορικών του υποχρεώσεων και είσπραξης των εμπορικών του απαιτήσεων, λαμβάνοντας υπόψη το χρονοδιάγραμμα είσπραξης από τον Ε.Ο.Π.Υ.. Η διοικητική και οργανωτική αναδιάρθρωση του Ομίλου, η κεντρική διαπραγμάτευση βασικών συμβάσεων και ο περιορισμός των λειτουργικών και διοικητικών δαπανών με σκοπό την περαιτέρω περιστολή του λειτουργικού κόστους και την ενίσχυση των οργανικών αποτελεσμάτων. Η κατά περίπτωση αποεπένδυση σε πάγια περιουσιακά στοιχεία και συμμετοχικού ενδιαφέροντος επιχειρήσεις, στην περίπτωση που υπάρξουν συμφέρουσες επενδυτικές προτάσεις καθώς και η επανεξέταση διαχείρισης της ακίνητης περιουσίας του Ομίλου με σκοπό την αποτελεσματικότερη εκμετάλλευση. Η υλοποίηση του ανεκτέλεστου έργου υπογεγραμμένων συμβάσεων, της θυγατρικής εταιρεία SONAK Α.Ε.Β.Ε., έως την 31/12/2014 ποσού €24,28 εκ. μέσα στα επόμενα 2-3 έτη με αποτέλεσμα τη συνέχιση συνεισφοράς υψηλών πωλήσεων και ρευστότητας στον Όμιλο. Η επέκταση των δραστηριοτήτων του τομέα υγείας σε νέες αγορές. Η διοίκηση του Ομίλου παρακολουθεί στενά τις εξελίξεις στο ευμετάβλητο οικονομικό και επιχειρηματικό περιβάλλον και είναι σε διαρκή εγρήγορση για να αναθεωρεί και να προσαρμόζει την επιχειρησιακή του στρατηγική στα υπό εξέλιξη δεδομένα. Λαμβάνοντας υπόψη τις συνθήκες που επικρατούν στην εγχώρια αγορά, βασικός άξονας της στρατηγικής της αποτελεί η επέκταση των δραστηριοτήτων στις εκτός Ελλάδος αγορές και κυρίως στη Μέση Ανατολή.

### **Γ.Ε. ΔΗΜΗΤΡΙΟΥ Α.Ε.Ε.**

#### **Ανακοίνωση**

Η εταιρεία με την επωνυμία «Γ.Ε. ΔΗΜΗΤΡΙΟΥ ΑΝΩΝΥΜΗ ΕΜΠΟΡΙΚΗ ΕΤΑΙΡΕΙΑ» (εφεξής «η Εταιρεία»), ανακοινώνει το Οικονομικό Ημερολόγιο για το έτος 2015, σύμφωνα με τα άρθρα 4.1.2. παρ. 1β και 4.1.4.3.1. του Κανονισμού του Χρηματιστηρίου Αθηνών, ως ακολούθως: 1. Ημερομηνία δημοσίευσης της Ετήσιας Οικονομικής Έκθεσης στην οποία περιλαμβάνονται και τα ετήσια συνοπτικά οικονομικά στοιχεία της χρήσης 2014, με ανάρτηση στην ιστοσελίδα του Ομίλου Χρηματιστηρίου Αθηνών ([www.helex.gr](http://www.helex.gr)) και στην ιστοσελίδα της Εταιρείας ([www.gedsa.gr](http://www.gedsa.gr)): 31 Μαρτίου 2015. 2. Ημερομηνία Τακτικής Γενικής Συνέλευσης: 12 Ιουνίου 2015. 3. Το Διοικητικό Συμβούλιο της Εταιρείας θα προτείνει στην Τακτική Γενική Συνέλευση των μετόχων της Εταιρείας τη μη διανομή μερίσματος για τη χρήση του 2014. Η Εταιρεία διατηρεί το δικαίωμα να μεταβάλλει τις ανωτέρω αναφερόμενες ημερομηνίες, εφόσον ενημερώσει εγκαίρως το επενδυτικό κοινό με τροποποίηση του παρόντος.

### **ΟΡΓΑΝΙΣΜΟΣ ΠΡΟΓΝΩΣΤΙΚΩΝ ΑΓΩΝΩΝ ΠΟΔΟΣΦΑΙΡΟΥ Α.Ε.**

#### **Ανακοίνωση**

Η ΟΠΑΠ Α.Ε απευθύνει ανοικτή πρόσκληση για την εκδήλωση ενδιαφέροντος («Πρόσκληση Εκδήλωσης Ενδιαφέροντος») σχετικά με την παραχώρηση έναντι ανταλλάγματος του δικαιώματος εγκατάστασης και εκμετάλλευσης 18.500 παιγνιομηχανημάτων VLTs στην Ελλάδα. Η Πρόσκληση Εκδήλωσης Ενδιαφέροντος θα διαρκέσει μέχρι τις 30 Απριλίου 2015. Το πλήρες κείμενο της Πρόσκλησης Εκδήλωσης Ενδιαφέροντος, καθώς και όλες οι σχετικές πληροφορίες είναι διαθέσιμες στην ιστοσελίδα [www.playopap.gr](http://www.playopap.gr). Την διαδικασία της Πρόσκλησης Εκδήλωσης Ενδιαφέροντος θα ακολουθήσει η πρόσκληση σε ανοιχτό διεθνή διαγωνισμό για την υποβολή των δεσμευτικών οικονομικών προσφορών από τους υποψήφιους παραχωρησιούχους. Η συμμετοχή στη διαδικασία της Πρόσκλησης Εκδήλωσης Ενδιαφέροντος δεν αποτελεί προϋπόθεση για τη συμμετοχή στη διαγωνιστική διαδικασία που θα ακολουθήσει.

### **DIONIC Α.Ε.Β.Ε.**

#### **Ανακοίνωση**

Στα πλαίσια της ορθής, έγκυρης και έγκαιρης ενημέρωσης του επενδυτικού κοινού και σύμφωνα με τα άρθρα 4.1.2 και 4.1.4.3.1 του Κανονισμού του Χρηματιστηρίου Αθηνών η εταιρεία «ΝΤΙΟΝΙΚ ΑΕΒΕ»(εφεξής «Εταιρεία») ανακοινώνει το Οικονομικό Ημερολόγιο έτους 2015 το οποίο έχει ως εξής: Ημερομηνία ανακοίνωσης και δημοσίευσης στον τύπο των Ετήσιων συνοπτικών οικονομικών στοιχείων χρήσης 2014 έγινε Τρίτη 31 Μαρτίου 2015. Ημερομηνία Ετήσιας Τακτικής Γενικής Συνέλευσης των μετόχων: Τρίτη 30 Ιουνίου 2015. Ημερομηνία ενημέρωσης Αναλυτών : Παρασκευή 29 Μαΐου 2015. Σημειώνεται ότι η Εταιρεία προτίθεται να προτείνει στην Ετήσια Τακτική Γενική Συνέλευση την μη διανομή οιοδήποτε μερίσματος για την χρήση 2014. Η Εταιρεία διατηρεί το δικαίωμα να μεταβάλει τις παραπάνω ημερομηνίες, εφόσον ενημερώσει εγκαίρως το επενδυτικό κοινό με τροποποίηση του παρόντος, σύμφωνα με τα οριζόμενα στον Κανονισμό του Χρηματιστηρίου Αθηνών.

### **HELLAS ONLINE ΗΛΕΚΤΡΟΝΙΚΕΣ ΕΠΙΚΟΙΝΩΝΙΕΣ Α.Ε.**

#### **Ανακοίνωση**

Η Ανώνυμη Εταιρία «HELLAS ONLINE ΗΛΕΚΤΡΟΝΙΚΕΣ ΕΠΙΚΟΙΝΩΝΙΕΣ ΑΝΩΝΥΜΗ ΕΤΑΙΡΕΙΑ» (δ.τ.«Hellas online») ενημερώνει, με βάση τα άρθρα 3 και 21 του Ν. 3556/2007 σε συνδυασμό με την απόφαση 1/434/03.07.2007 του Δ.Σ. της Επιτροπής Κεφαλαιαγοράς (άρθρο 11), σχετικά με τη γνωστοποίηση συναλλαγών υπόχρεων προσώπων (βάσει του άρθρου 13 του Ν. 3340/2005), ότι στις 31.3.2015 η εταιρία VODAFONE ΠΑΝΑΦΟΝ Α.Ε.Ε.Τ., συνδεδεμένο νομικό πρόσωπο με τον κ. Ν. Παρασκευόπουλο (υπόχρεο πρόσωπο βάσει του άρθρου 13 του Ν. 3340/2005) απέκτησε 5.955 Κοινές Ονομαστικές μετά δικαιώματος ψήφου μετοχές της Hellas Online, συνολικής αξίας €3.352,67.

## **ΓΕΝΙΚΕΣ ΣΥΝΕΛΕΥΣΕΙΣ**

### **ΔΗΜΟΣΙΑ ΕΠΙΧΕΙΡΗΣΗ ΗΛΕΚΤΡΙΣΜΟΥ Α.Ε.**

Έκτακτη Γενική Συνέλευση στα Γραφεία της Εταιρείας στην Αθήνα (Χαλκοκονδύλη 30, 6ος όροφος), στις **03/04/2015**, ημέρα Παρασκευή και ώρα **11.00 π.μ.** για συζήτηση και λήψη αποφάσεων επί των παρακάτω θεμάτων της Ημερήσιας Διάταξης: ΘΕΜΑ ΠΡΩΤΟ: Εκλογή Διευθύνοντος Συμβούλου. ΘΕΜΑ ΔΕΥΤΕΡΟ: Εκλογή Μελών Διοικητικού Συμβουλίου. ΘΕΜΑ ΤΡΙΤΟ: Ανακοινώσεις και άλλα θέματα. ΔΙΚΑΙΩΜΑ ΣΥΜΜΕΤΟΧΗΣ ΣΤΗ ΓΕΝΙΚΗ ΣΥΝΕΛΕΥΣΗ: Στη Συνέλευση αυτή έχουν δικαίωμα να λάβουν μέρος και να ψηφίσουν Μέτοχοι, οι οποίοι θα είναι εγγεγραμμένοι κατά την έναρξη της 29<sup>ης</sup> Μαρτίου 2015, ημέρας Κυριακής, (5η ημέρα προ έναρξης της Γενικής Συνέλευσης - Ημερομηνία Καταγραφής) στο αρχείο μετόχων της ΔΕΗ, που τηρείται ηλεκτρονικά στην εταιρεία "Ελληνικά Χρηματιστήρια Ανώνυμη Εταιρεία Συμμετοχών, Εκκαθάρισης Διακανονισμού & Καταχώρησης" (ΕΧΑΕ), χωρίς να απαιτείται δέσμευση των μετοχών τους. Κάθε κοινή μετοχή έχει δικαίωμα μίας ψήφου. Η απόδειξη της μετοχικής ιδιότητας γίνεται με την προσκόμιση σχετικής έγγραφης βεβαίωσης του ως άνω φορέα ή, εναλλακτικά, με απευθείας ηλεκτρονική σύνδεση της εταιρείας με τα αρχεία του



τελευταίου. Η ιδιότητα του μετόχου πρέπει να υφίσταται κατά την έναρξη της 29<sup>ης</sup> Μαρτίου 2015, ημέρας Κυριακής (Ημερομηνία Καταγραφής), και η σχετική έγγραφη βεβαίωση ή η ηλεκτρονική πιστοποίηση σχετικά με τη μετοχική ιδιότητα πρέπει να περιέλθει στην Εταιρεία το αργότερο την 31<sup>η</sup> Μαρτίου 2015, ημέρα Τρίτη, ήτοι, την (3η) ημέρα πριν από τη συνεδρίαση της Γενικής Συνέλευσης. Έναντι της Εταιρείας θεωρείται ότι έχει δικαίωμα συμμετοχής και ψήφου στη Γενική Συνέλευση μόνον όποιος φέρει την ιδιότητα του μετόχου κατά την ανωτέρω Ημερομηνία Καταγραφής. Σε περίπτωση μη συμμόρφωσης προς τις διατάξεις του άρθρου 28α του Κ.Ν. 2190/1920, ως ισχύει, ο εν λόγω μέτοχος μετέχει στη Γενική Συνέλευση μόνο μετά από άδειά της. ΔΙΑΔΙΚΑΣΙΑ ΓΙΑ ΤΗΝ ΑΣΚΗΣΗ ΔΙΚΑΙΩΜΑΤΟΣ ΨΗΦΟΥ ΜΕΣΩ ΑΝΤΙΠΡΟΣΩΠΟΥ: Οι Μέτοχοι που επιθυμούν να συμμετάσχουν στην Έκτακτη Γενική Συνέλευση (ΕΓΣ) μέσω πληρεξουσίου/ων αντιπροσώπου/ων, οφείλουν να αποστείλουν τη σχετική εξουσιοδότηση αντιπροσώπησης, που είναι διαθέσιμη στην ιστοσελίδα της Εταιρείας [www.dei.gr](http://www.dei.gr), στην Υπηρεσία Ανακοινώσεων & Μετόχων (Οδός Χαλκοκονδύλη, αριθ. 30, Αθήνα 104 32 - 5ος όροφος, γραφείο 512), το αργότερο την 31<sup>η</sup> Μαρτίου 2015, ημέρα Τρίτη, ήτοι, την (3η) ημέρα πριν από τη συνεδρίαση της Γενικής Συνέλευσης. Κάθε μέτοχος μπορεί να διορίζει μέχρι τρεις (3) αντιπροσώπους. Ωστόσο, αν ο μέτοχος κατέχει μετοχές της Εταιρείας, οι οποίες εμφανίζονται σε περισσότερους του ενός λογαριασμούς αξιών, ο περιορισμός αυτός δεν εμποδίζει τον μέτοχο να ορίζει διαφορετικούς αντιπροσώπους για τις εταιρείες που εμφανίζονται στον κάθε λογαριασμό αξιών σε σχέση με τη Γενική Συνέλευση. Αντιπρόσωπος που ενεργεί για περισσότερους μετόχους μπορεί να ψηφίζει διαφορετικά για κάθε μέτοχο. Ο αντιπρόσωπος μετόχου υποχρεούται να γνωστοποιεί στην Εταιρεία, πριν από την έναρξη της συνεδρίασης της Γενικής Συνέλευσης, κάθε συγκεκριμένο γεγονός, το οποίο μπορεί να είναι χρήσιμο στους μετόχους για την αξιολόγηση του κινδύνου να εξυπηρετήσει ο αντιπρόσωπος άλλα συμφέροντα πλην των συμφερόντων του μετόχου. Κατά την έννοια της παρούσας παραγράφου, μπορεί να προκύπτει σύγκρουση συμφερόντων ιδίως όταν ο αντιπρόσωπος: α) είναι μέτοχος που ασκεί τον έλεγχο της Εταιρείας ή είναι άλλο νομικό πρόσωπο ή οντότητα η οποία ελέγχεται από το μέτοχο αυτόν, β) είναι Μέλος του Διοικητικού Συμβουλίου ή της εν γένει Διοίκησης της Εταιρείας ή μετόχου που ασκεί τον έλεγχο της Εταιρείας, ή άλλου νομικού προσώπου ή οντότητας που ελέγχεται από μέτοχο ο οποίος ασκεί τον έλεγχο της Εταιρείας, γ) είναι υπάλληλος ή ορκωτός ελεγκτής της Εταιρείας ή μετόχου που ασκεί τον έλεγχο της Εταιρείας, ή άλλου νομικού προσώπου ή οντότητας που ελέγχεται από μέτοχο, ο οποίος ασκεί τον έλεγχο της Εταιρείας, δ) είναι σύζυγος ή συγγενής πρώτου βαθμού με ένα από τα φυσικά πρόσωπα που αναφέρονται στις περιπτώσεις (α) έως (γ). Ο διορισμός και η ανάκληση αντιπροσώπου του μετόχου γίνεται εγγράφως και κοινοποιείται στην Εταιρεία εγγράφως, τουλάχιστον τρεις (3) ημέρες πριν από την ημερομηνία συνεδρίασης της Γενικής Συνέλευσης. Ο δικαιούχος καλείται να μεριμνά για την επιβεβαίωση της επιτυχούς αποστολής της εξουσιοδότησης αντιπροσώπησης και της παραλαβής της από την Εταιρεία, καλώντας στα τηλέφωνα: 210 5230951, 210 5293207, 210 5293245. Κάθε δικαιούχος (μέτοχος/αντιπρόσωπος) θα πρέπει να φέρει ταυτότητα για να εισέλθει στη Γενική Συνέλευση. Σε περίπτωση που ο μέτοχος είναι νομικό πρόσωπο και δεν έχει εξουσιοδοτήσει κατά την ως άνω διαδικασία αντιπρόσωπο/ους, ο νόμιμος εκπρόσωπος του μετόχου αυτού πρέπει, επιπλέον της ταυτότητας, να φέρει μαζί του τα σχετικά με τη νομιμοποίησή του έγγραφα, προκειμένου να συμμετάσχει στη Γενική Συνέλευση. ΔΙΚΑΙΩΜΑΤΑ ΜΕΙΟΨΗΦΙΑΣ ΤΩΝ ΜΕΤΟΧΩΝ: Σε σχέση με την ανωτέρω Έκτακτη Γενική Συνέλευση οι Μέτοχοι της Εταιρείας έχουν και τα εξής δικαιώματα, τα οποία μπορούν να ασκήσουν εντός των προθεσμιών που αναφέρονται ανά δικαίωμα κάτωθι: α) Εφόσον εκπροσωπούν τουλάχιστον το ένα εικοστό (1/20) του καταβεβλημένου μετοχικού κεφαλαίου, μπορούν με αίτησή τους, η οποία πρέπει να περιέλθει στο Διοικητικό Συμβούλιο δέκα πέντε (15) τουλάχιστον ημέρες πριν από τη Γενική Συνέλευση, να ζητήσουν από το Διοικητικό Συμβούλιο να εγγράψει στην ημερήσια διάταξη της Έκτακτης Γενικής Συνέλευσης, πρόσθετα θέματα. Η αίτηση πρέπει να συνοδεύεται από αιτιολόγηση ή από σχέδιο απόφασης προς έγκριση στη Γενική Συνέλευση. β) Εφόσον εκπροσωπούν τουλάχιστον το ένα εικοστό (1/20) του καταβεβλημένου μετοχικού κεφαλαίου, μπορούν με αίτησή τους, η οποία πρέπει να περιέλθει στο Διοικητικό Συμβούλιο επτά (7) τουλάχιστον ημέρες πριν από τη Γενική Συνέλευση, να ζητήσουν από το Διοικητικό Συμβούλιο να θέσει στη διάθεση των μετόχων με ανάρτηση στην ιστοσελίδα της εταιρείας ([www.dei.gr](http://www.dei.gr)), τουλάχιστον έξι (6) ημέρες πριν την ημερομηνία της Γενικής Συνέλευσης, σχέδια απόφασης για τα θέματα που έχουν περιληφθεί στην αρχική ή την αναθεωρημένη ημερήσια διάταξη. γ) Με αίτησή τους που υποβάλλεται στην εταιρεία πέντε (5) τουλάχιστον πλήρεις ημέρες πριν από τη Γενική Συνέλευση, μπορούν να ζητήσουν από το Διοικητικό Συμβούλιο να παράσχει στη Γενική Συνέλευση τις αιτούμενες συγκεκριμένες πληροφορίες για τις υποθέσεις της εταιρείας, στο μέτρο που αυτές είναι χρήσιμες για την πραγματική εκτίμηση των θεμάτων της ημερήσιας διάταξης. δ) Εφόσον εκπροσωπούν το ένα πέμπτο (1/5) του καταβεβλημένου μετοχικού κεφαλαίου, μπορούν με αίτησή τους, η οποία υποβάλλεται στην εταιρεία πέντε (5) τουλάχιστον πλήρεις ημέρες πριν από τη Γενική Συνέλευση, να ζητήσουν από το Διοικητικό Συμβούλιο να παράσχει στη Γενική Συνέλευση πληροφορίες για την πορεία των εταιρικών υποθέσεων και την περιουσιακή κατάσταση της Εταιρείας. ΔΙΑΘΕΣΙΜΑ ΕΓΓΡΑΦΑ ΚΑΙ ΠΛΗΡΟΦΟΡΙΕΣ: Στην ιστοσελίδα της εταιρείας [www.dei.gr](http://www.dei.gr) αναρτηθούν ή θα αναρτηθούν, σύμφωνα με το νόμο και το Καταστατικό, η παρούσα Πρόσκληση των μετόχων, έντυπο εξουσιοδότησης αντιπροσώπησης, ο συνολικός αριθμός των μετοχών και των δικαιωμάτων ψήφου που υφίστανται κατά την ημερομηνία της παρούσας καθώς και τυχόν έγγραφα που προβλέπονται στο άρθρο 27 παρ. 3 περιπτώσεις γ' και δ' του Κ.Ν. 2190/1920, ως ισχύει. Το πλήρες κείμενο των εγγράφων που πρόκειται να υποβληθούν στη Γενική Συνέλευση, καθώς και των σχεδίων αποφάσεων (άρθρο 27 παρ. 3 περιπτώσεις γ' και δ' του Κ.Ν. 2190/1920) θα διατίθεται σε έγχαρτη μορφή στα γραφεία της Εταιρείας στην Αθήνα (Χαλκοκονδύλη, αριθ. 30). Σε περίπτωση μη επίτευξης απαρτίας κατά την ως άνω ημερομηνία, καλούνται και πάλι οι Μέτοχοι, σύμφωνα με το άρθρο 29 παρ. 2 του Κ.Ν. 2190/1920, ως ισχύει, σε επαναληπτική Έκτακτη Γενική Συνέλευση, στα Γραφεία της Εταιρείας (Χαλκοκονδύλη 30 - 6ος όροφος), στις 21 Απριλίου 2015, ημέρα Τρίτη και ώρα 11:00' π.μ., με τα ίδια ως άνω θέματα Ημερήσιας Διάταξης. Στην Επαναληπτική αυτή Συνέλευση έχουν δικαίωμα να λάβουν μέρος και να ψηφίσουν Μέτοχοι, οι οποίοι θα είναι εγγεγραμμένοι κατά την έναρξη της 17ης Απριλίου 2015, ημέρας Παρασκευής, ήτοι, την (4η) ημέρα προ έναρξης της Γενικής Συνέλευσης - Ημερομηνία Καταγραφής επαναληπτικών Γενικών Συνελεύσεων στο αρχείο μετόχων της ΔΕΗ που τηρείται ηλεκτρονικά στην εταιρεία «ΕΧΑΕ», χωρίς να απαιτείται δέσμευση των μετοχών τους. Η σχετική έγγραφη βεβαίωση ή η ηλεκτρονική πιστοποίηση σχετικά με τη μετοχική ιδιότητα πρέπει να περιέλθει στην Εταιρεία το αργότερο την 18η Απριλίου 2015, ημέρα Σάββατο, ήτοι, την (3η) ημέρα πριν από τη συνεδρίαση της επαναληπτικής Γενικής Συνέλευσης.

#### TRASTOR A.E.E. ΑΚΙΝΗΤΗΣ ΠΕΡΙΟΥΣΙΑΣ

**Τακτική Γενική Συνέλευση**, την **07/04/2015**, ημέρα Τρίτη και ώρα **12.00**, στην έδρα της Εταιρείας, Λ. Κηφισίας 116 και Δαβάκη 1, 4ος όροφος, προκειμένου να συζητηθούν και να λάβουν αποφάσεις πάνω στα θέματα ημερήσιας διάταξης, που αναφέρονται παρακάτω: 1) Έγκριση της Ετήσιας Οικονομικής Έκθεσης επί των Ενοποιημένων Οικονομικών Καταστάσεων της Εταιρείας και του Ομίλου της εταιρικής χρήσης 2014 (01.01.2014 έως 31.12.2014, μετά των Ετησίων Οικονομικών Καταστάσεων (εταιρικών και ενοποιημένων) της εν λόγω Εταιρικής Χρήσης (01.01.2014 έως 31.12.2014) καθώς και των σχετικών Ετησίων Εκθέσεων του Διοικητικού Συμβουλίου και του Ορκωτού Ελεγκτή – Λογιστή. 2) Έγκριση περί μη διανομής μερίσματος για την εταιρική χρήση 2014. 3) Απαλλαγή των μελών του Διοικητικού Συμβουλίου και του Ορκωτού Ελεγκτή – Λογιστή από κάθε ευθύνη για την δραστηριότητά τους, κατά την εταιρική χρήση, που έληξε την 31.12.2014 (01.01.2014 έως 31.12.2014). 4) Εκλογή ενός τακτικού και ενός αναπληρωματικού Ορκωτού Ελεγκτή –

Λογιστή για τον φορολογικό έλεγχο για την χρήση 2015 και τον έλεγχο της χρήσης 2015 των Ετήσιων και Εξαμηνιαίων Οικονομικών καταστάσεων (εταιρικών και ενοποιημένων), και καθορισμός της αμοιβής τους. 5) Εκλογή Ορκωτού Εκτιμητή κατ' άρθρο 22 παρ. 7 του ν. 2778/1999. 6) Έγκριση καταβολής αμοιβών και αποζημιώσεων στα μέλη του Διοικητικού Συμβουλίου για την Εταιρική Χρήση 2014 και προέγκριση αυτών για την Εταιρική Χρήση 2015. 7) Χορήγηση άδειας σύμφωνα με το άρθρο 23 του ΚΝ 2190/1920 στα μέλη του Διοικητικού Συμβουλίου και σε Διευθυντές σε Διοικητικά Συμβούλια ή/και στη διοίκηση άλλων Εταιριών. 8) Έγκριση συμβάσεων μεταξύ της εταιρίας και προσώπων του άρθρου 23α παρ. 5 του ΚΝ 2190/1920. 9) Εκλογή νέου Διοικητικού Συμβουλίου. 10) Άλλα θέματα και ανακοινώσεις. Σε περίπτωση μη επίτευξης απαρτίας κατά την ως άνω Τακτική Γενική Συνέλευση της 7/4/2015, καλούνται οι κ.κ. μέτοχοι σε επαναληπτική Τακτική Γενική Συνέλευση την 16/4/2015, ημέρα Πέμπτη και ώρα 11.00, στην έδρα της Εταιρείας, Λεωφ. Κηφισίας αρ. 116 και Δαβάκη αρ. 1, Αμπελόκηποι, Αθήνα, χωρίς τη δημοσίευση νεωτέρας προσκλήσεως. Σύμφωνα με το άρθρο 26 παρ. 2β του Κ.Ν. 2190/1920, όπως τροποποιήθηκε με το άρθρο 3 του Ν. 3884/2010 και ισχύει, η Εταιρεία ενημερώνει τους κ.κ. Μετόχους για τα ακόλουθα: Δικαίωμα συμμετοχής και ψήφου - Κάθε μετοχή έχει δικαίωμα μιας ψήφου. Στη Γενική Συνέλευση δικαιούται να συμμετέχει όποιος εμφανίζεται ως μέτοχος στα αρχεία του Συστήματος 'Αυλων Τίτλων της "Ελληνικά Χρηματιστήρια Α.Ε." (Ε.Χ.Α.Ε.), στο οποίο τηρούνται οι κινητές αξίες της Εταιρείας. Η απόδειξη της μετοχικής ιδιότητας γίνεται με την προσκόμιση σχετικής έγγραφης βεβαίωσης του ως άνω φορέα ή, εναλλακτικά, με απευθείας ηλεκτρονική σύνδεση της Εταιρείας με τα αρχεία του τελευταίου. Η ιδιότητα του μετόχου πρέπει να υφίσταται κατά την έναρξη της πέμπτης (5ης) ημέρας πριν από την ημέρα συνεδρίασης της Γενικής Συνέλευσης της 7-4-2015, ήτοι κατά την 2-4-2015 (Ημερομηνία Καταγραφής), και η σχετική έγγραφη βεβαίωση ή η ηλεκτρονική πιστοποίηση σχετικά με τη μετοχική ιδιότητα πρέπει να περιέλθει στην Εταιρεία το αργότερο την 4-4-2015, ήτοι την τρίτη (3η) ημέρα πριν από τη συνεδρίαση της Γενικής Συνέλευσης. Για την Επαναληπτική Τακτική Γενική Συνέλευση η ιδιότητα του μετόχου πρέπει να υφίσταται κατά την έναρξη της τέταρτης ημέρας πριν από την ημερομηνία συνεδρίασης της Επαναληπτικής Τακτικής Γενικής Συνέλευσης, ήτοι την 12-4-2015 (ημερομηνία καταγραφής Επαναληπτικής Τακτικής Γενικής Συνέλευσης), η δε σχετική έγγραφη βεβαίωση ή η ηλεκτρονική πιστοποίηση σχετικά με τη μετοχική ιδιότητα πρέπει να περιέλθει στην Εταιρεία το αργότερο την 13-4-2015, ήτοι την τρίτη ημέρα πριν από τη συνεδρίαση της ως άνω Γενικής Συνέλευσης. Έναντι της Εταιρείας θεωρείται ότι έχει δικαίωμα συμμετοχής και ψήφου στη Γενική Συνέλευση μόνον όποιος φέρει την ιδιότητα του μετόχου κατά την αντίστοιχη Ημερομηνία Καταγραφής. Σε περίπτωση μη συμμόρφωσης προς τις διατάξεις του άρθρου 28α του Κ.Ν. 2190/1920, ο εν λόγω μέτοχος μετέχει στη Γενική Συνέλευση μόνο μετά από άδειά της. Η άσκηση των εν λόγω δικαιωμάτων δεν προϋποθέτει τη δέσμευση των μετοχών του δικαιούχου ούτε την τήρηση άλλης ανάλογης διαδικασίας, η οποία περιορίζει τη δυνατότητα πώλησης και μεταβίβασης αυτών κατά το χρονικό διάστημα που μεσολαβεί ανάμεσα στην Ημερομηνία Καταγραφής και στη Γενική Συνέλευση. Διαδικασία άσκησης δικαιώματος ψήφου μέσω αντιπροσώπου - Κάθε μέτοχος συμμετέχει στη Γενική Συνέλευση και ψηφίζει είτε αυτοπροσώπως είτε μέσω αντιπροσώπου. Κάθε μέτοχος μπορεί να διορίζει μέχρι τρεις (3) αντιπροσώπους. Ωστόσο, αν ο μέτοχος κατέχει μετοχές της Εταιρείας, οι οποίες εμφανίζονται σε περισσότερους του ενός λογαριασμούς αξιών, ο περιορισμός αυτός δεν εμποδίζει το μέτοχο να ορίζει διαφορετικούς αντιπροσώπους για τις μετοχές που εμφανίζονται στον κάθε λογαριασμό αξιών σε σχέση με τη Γενική Συνέλευση. Νομικά πρόσωπα μετέχουν στη Γενική Συνέλευση ορίζοντας ως εκπροσώπους τους μέχρι τρία (3) φυσικά πρόσωπα. Αντιπρόσωπος που ενεργεί για περισσότερους μετόχους μπορεί να ψηφίζει διαφορετικά για κάθε μέτοχο. Ο αντιπρόσωπος μετόχου υποχρεούται να γνωστοποιεί στην Εταιρεία, πριν από την έναρξη της συνεδρίασης της Γενικής Συνέλευσης, κάθε συγκεκριμένο γεγονός, το οποίο μπορεί να είναι χρήσιμο στους μετόχους για την αξιολόγηση του κινδύνου να εξυτηρηθεί ο αντιπρόσωπος άλλα συμφέροντα πλην των συμφερόντων του μετόχου. Κατά την έννοια της παρούσας παραγράφου, μπορεί να προκύπτει σύγκρουση συμφερόντων ιδίως όταν ο αντιπρόσωπος: α) είναι μέτοχος που ασκεί τον έλεγχο της Εταιρείας ή είναι άλλο νομικό πρόσωπο ή οντότητα η οποία ελέγχεται από το μέτοχο αυτόν, β) είναι μέλος του διοικητικού συμβουλίου ή της εν γένει διοίκησης της Εταιρείας ή μετόχου που ασκεί τον έλεγχο της Εταιρείας, ή άλλου νομικού προσώπου ή οντότητας που ελέγχεται από μέτοχο ο οποίος ασκεί τον έλεγχο της Εταιρείας, γ) είναι υπάλληλος ή ορκωτός ελεγκτής της Εταιρείας ή μετόχου που ασκεί τον έλεγχο της Εταιρείας, ή άλλου νομικού προσώπου ή οντότητας που ελέγχεται από μέτοχο, ο οποίος ασκεί τον έλεγχο της Εταιρείας, δ) είναι σύζυγος ή συγγενής πρώτου βαθμού με ένα από τα φυσικά πρόσωπα που αναφέρονται στις περιπτώσεις (α) έως (γ). Ο διορισμός και η ανάκληση αντιπροσώπου για τη συμμετοχή στη Γενική Συνέλευση γίνεται εγγράφως και κοινοποιείται στην Εταιρεία με κατάθεση του εγγράφου στα γραφεία της έδρας της Εταιρείας (Κηφισίας 116 και Δαβάκη 1, Αμπελόκηποι, Αθήνα) ή ταχυδρομικώς τουλάχιστον τρεις (3) ημέρες πριν από την ημερομηνία της Γενικής Συνέλευσης. Έντυπο εξουσιοδότησης είναι διαθέσιμο στην ιστοσελίδα της Εταιρείας [www.trastor-reic.gr](http://www.trastor-reic.gr). Ελλείψει σχετικής καταστατικής πρόβλεψης, η Εταιρεία δεν δέχεται ηλεκτρονικές κοινοποιήσεις διορισμού και ανάκλησης αντιπροσώπων. Διαδικασία για άσκηση του δικαιώματος ψήφου με αλληλογραφία ή με ηλεκτρονικά μέσα. Ελλείψει σχετικής καταστατικής πρόβλεψης, δεν είναι δυνατή η συμμετοχή στη Γενική Συνέλευση με ηλεκτρονικά μέσα ή εξ αποστάσεως. Δικαιώματα μειοψηφίας των μετόχων σύμφωνα με τις παραγράφους 2, 2α, 4 και 5 του άρθρου 39 του Κ.Ν. 2190/1920 όπως ισχύει. Μέτοχοι που εκπροσωπούν το 1/20 του καταβεβλημένου μετοχικού κεφαλαίου δικαιούνται να ζητήσουν από το Διοικητικό Συμβούλιο και το τελευταίο υποχρεούται να εγγράψει στην ημερησία διάταξη πρόσθετα θέματα. Η σχετική αίτηση πρέπει να περιέλθει στο Διοικητικό Συμβούλιο 15 τουλάχιστον ημέρες πριν από τη Γενική Συνέλευση, ήτοι μέχρι και την 23-3-2015 να συνοδεύεται από αιτιολόγηση ή από σχέδιο απόφασης προς έγκριση από τη Γενική Συνέλευση. Η αναθεωρημένη ημερήσια διάταξη δημοσιοποιείται με τον ίδιο τρόπο όπως η προηγούμενη ημερήσια διάταξη, δεκατρείς (13) ημέρες πριν από την ημερομηνία της Γενικής Συνέλευσης και ταυτόχρονα τίθεται στη διάθεση των μετόχων στην ιστοσελίδα της Εταιρείας, μαζί με την αιτιολόγηση ή το σχέδιο απόφασης που έχει υποβληθεί από τους μετόχους κατά τα προβλεπόμενα στο άρθρο 27 παρ. 3 του Κ.Ν. 2190/1920. Μέτοχοι που εκπροσωπούν το 1/20 του καταβεβλημένου μετοχικού κεφαλαίου δικαιούνται να ζητήσουν από το Διοικητικό Συμβούλιο και το τελευταίο υποχρεούται να θέσει στη διάθεση των μετόχων έξι (6) τουλάχιστον ημέρες πριν από την ημερομηνία της Γενικής Συνέλευσης σχέδιο αποφάσεων για θέματα που έχουν περιληφθεί στην αρχική ή την αναθεωρημένη ημερησία διάταξη. Η σχετική αίτηση πρέπει να περιέλθει στο Διοικητικό Συμβούλιο επτά (7) τουλάχιστον ημέρες πριν από την ημερομηνία της Γενικής Συνέλευσης, ήτοι μέχρι την 31-3-2015. Μετά από αίτηση οποιουδήποτε μετόχου που υποβάλλεται στην Εταιρεία πέντε (5) τουλάχιστον πλήρεις ημέρες πριν από τη Γενική Συνέλευση, ήτοι μέχρι την 1-4-2015, το Διοικητικό Συμβούλιο υποχρεούται να παρέχει στη Γενική Συνέλευση τις αιτούμενες συγκεκριμένες πληροφορίες για τις υποθέσεις της Εταιρείας, στο μέτρο που αυτές είναι χρήσιμες για την πραγματική εκτίμηση των θεμάτων της ημερήσιας διάταξης. Υποχρέωση παροχής πληροφοριών δεν υφίσταται όταν οι σχετικές πληροφορίες διατίθενται ήδη στην ιστοσελίδα της Εταιρείας. Επίσης, με αίτηση μετόχων που εκπροσωπούν το 1/20 του καταβεβλημένου μετοχικού κεφαλαίου, το διοικητικό συμβούλιο υποχρεούται να ανακοινώσει στην γενική συνέλευση, εφόσον είναι τακτική, τα ποσά που κατά την τελευταία διετία καταβλήθηκαν σε κάθε μέλος του Διοικητικού Συμβουλίου ή τους διευθυντές της Εταιρείας καθώς και κάθε παροχή προς τα πρόσωπα αυτά από οποιαδήποτε αιτία ή σύμβαση της εταιρείας με αυτούς. Μετά από αίτηση μετόχων που εκπροσωπούν το 1/5 του καταβεβλημένου μετοχικού κεφαλαίου, η οποία υποβάλλεται στην Εταιρεία εντός 5 πλήρων ημερών, ήτοι 1-04-2015, το Διοικητικό Συμβούλιο υποχρεούται να παρέχει στη Γενική Συνέλευση πληροφορίες για την πορεία

των εταιρικών υποθέσεων και την περιουσιακή κατάσταση της Εταιρείας. Σε όλες τις ανωτέρω αναφερόμενες περιπτώσεις οι αιτούντες μέτοχοι οφείλουν να αποδεικνύουν τη μετοχική τους ιδιότητα και τον αριθμό των μετοχών που κατέχουν κατά την άσκηση του σχετικού δικαιώματος. Τέτοια απόδειξη αποτελεί και η προσκόμιση βεβαίωσης από τον φορέα στον οποίο τηρούνται οι οικείες κινητές αξίες ή η πιστοποίηση της μετοχικής ιδιότητας με απευθείας ηλεκτρονική σύνδεση φορέα και Εταιρείας. Πληροφορίες παρ. 3 άρθρου 27 του Κ.Ν. 2190/1920, όπως ισχύει. Οι πληροφορίες του άρθρου 27 παρ. 3 του Κ.Ν. 2190/1920 συμπεριλαμβανομένης της πρόσκλησης για σύγκληση της Γενικής Συνέλευσης, του εντύπου διορισμού αντιπροσώπου και του σχεδίου απόφασης για το θέμα της ημερησίας διάταξης διατίθενται σε ηλεκτρονική μορφή στην ιστοσελίδα της Εταιρείας [www.trastor-reic.gr](http://www.trastor-reic.gr). Οι ενδιαφερόμενοι μέτοχοι δύνανται να λαμβάνουν αντίγραφα των τυχόν εγγράφων και σχεδίων αποφάσεων της παρ. 3 του άρθρου 27 του Κ.Ν. 2190/1920, όπως ισχύει, προσερχόμενοι στα γραφεία της Εταιρείας Λ.Κηφισίας 116 και Δαβάκη 1 ή επικοινωνώντας με το Τμήμα Εξυπηρέτησης Μετόχων στο τηλέφωνο 210-6967600.

### PAPERPACK A.B.E.E.

**Τακτική Γενική Συνέλευση την 07/04/2015** ημέρα Τρίτη και ώρα **11:00 π.μ.** στα γραφεία της έδρας της εταιρείας στην Κηφισία Αττικής, επί της οδού Βιλανιώτη 24, προκειμένου να συζητηθούν και να ληφθούν αποφάσεις επί των παρακάτω θεμάτων ημερησίας διάταξης. ΘΕΜΑΤΑ ΗΜΕΡΗΣΙΑΣ ΔΙΑΤΑΞΗΣ: Υποβολή και έγκριση των οικονομικών καταστάσεων της εταιρικής χρήσης 2014, από 1-1-2014 έως 31-12-2014, μετά των επ' αυτών εκθέσεων του Διοικητικού Συμβουλίου και των Ελεγκτών. Απαλλαγή των μελών του Διοικητικού Συμβουλίου και των Ελεγκτών από κάθε ευθύνη αποζημίωσης για τα πεπραγμένα της χρήσης 2014. Έγκριση του πίνακα διαθέσεως των αποτελεσμάτων της χρήσης 2014 (1/1/2014-31/12/2014). Έγκριση της πρότασης του Διοικητικού Συμβουλίου περί διανομής μερίσματος της χρήσης 2014 (1/1/2014-31/12/2014). Χορήγηση άδειας στα μέλη του Δ.Σ. και στους Διευθυντές της εταιρείας να μετέχουν σε Διοικητικά Συμβούλια και στη διεύθυνση εταιρειών του Ομίλου (συνδεδεμένων επιχειρήσεων της εταιρείας), που επιδιώκουν τους αυτούς ή παραπλήσιους σκοπούς με την εταιρεία, σύμφωνα με την παρ.1 του άρθρου 23 του Ν. 2190/1920. Έγκριση αμοιβών που καταβλήθηκαν στα μέλη του Διοικητικού Συμβουλίου για τη χρήση του 2014 και προέγκριση αμοιβών μελών Διοικητικού Συμβουλίου για τη χρήση 2015. Εκλογή Ελεγκτών, τακτικού και αναπληρωματικού για τον έλεγχο των οικονομικών καταστάσεων για τη χρήση 2015 και καθορισμός αμοιβής τους. Σε περίπτωση μη επίτευξης της απαιτούμενης εκ του νόμου απαρτίας για την λήψη απόφασης επί των θεμάτων της ημερησίας διάταξης κατά την ημερομηνία της 7ης Απριλίου 2015, η Τακτική Γενική Συνέλευση θα συνέλθει εκ νέου σε Επαναληπτική Συνέλευση στις 21 Απριλίου 2015, ημέρα Τρίτη και ώρα 11:00 π.μ. στην έδρα της εταιρείας Βιλανιώτη 24 Κηφισία. Σημειώνεται ότι δε θα δημοσιευθεί νέα πρόσκληση για την επαναληπτική συνέλευση σύμφωνα με το άρθρο 29 του κ.ν. 2190/1920, όπως ισχύει. Α. ΔΙΚΑΙΩΜΑ ΣΥΜΜΕΤΟΧΗΣ ΚΑΙ ΨΗΦΟΥ: Στην ετήσια Τακτική Γενική Συνέλευση δικαιούται να συμμετάσχει όποιος εμφανίζεται ως μέτοχος στα αρχεία του Συστήματος Αύλων Τίτλων που διαχειρίζεται η "Ελληνικά Χρηματιστήρια Α.Ε." (Ε.Χ.Α.Ε.), στο οποίο τηρούνται οι κινητές αξίες (μετοχές) της Εταιρείας. Η απόδειξη της μετοχικής ιδιότητας γίνεται με την προσκόμιση σχετικής έγγραφης βεβαίωσης του ως άνω φορέα ή εναλλακτικά, με απευθείας ηλεκτρονική σύνδεση της Εταιρείας με τα αρχεία του εν λόγω φορέα. Η ιδιότητα του μετόχου πρέπει να υφίσταται κατά την 02.04.2015 (ημερομηνία καταγραφής), ήτοι κατά την έναρξη της πέμπτης (5ης) ημέρας πριν από την ημέρα συνεδρίασης της ετήσιας Τακτικής Γενικής Συνέλευσης της 7ης Απριλίου 2015, και η σχετική βεβαίωση ή η ηλεκτρονική πιστοποίηση σχετικά με την μετοχική ιδιότητα πρέπει να περιέλθει στην Εταιρεία το αργότερο την 4η Απριλίου 2015, ήτοι την τρίτη (3η) ημέρα πριν από τη συνεδρίαση της ετήσιας Τακτικής Γενικής Συνέλευσης. Για την Α' Επαναληπτική Τακτική Γενική Συνέλευση η ιδιότητα του μετόχου πρέπει να υφίσταται κατά την έναρξη της 17ης Απριλίου 2015 (ημερομηνία καταγραφής Α' Επαναληπτικής Γενικής Συνέλευσης), ήτοι κατά την έναρξη της τέταρτης (4ης) ημέρας πριν από την ημέρα συνεδρίασης της Α' Επαναληπτικής Τακτικής Γενικής Συνέλευσης της 21ης Απριλίου 2015, η δε σχετική έγγραφη βεβαίωση ή η ηλεκτρονική πιστοποίηση σχετικά με την μετοχική ιδιότητα πρέπει να περιέλθει στην Εταιρεία το αργότερο την 18η Απριλίου 2015, ήτοι την τρίτη (3η) ημέρα πριν από την συνεδρίαση της ως άνω Επαναληπτικής Γενικής Συνέλευσης. Έναντι της Εταιρείας θεωρείται ότι έχει δικαίωμα συμμετοχής και ψήφου στην ετήσια Τακτική Γενική Συνέλευση μόνον όποιος φέρει την ιδιότητα του μετόχου κατά την αντίστοιχη ημερομηνία καταγραφής. Σε περίπτωση μη συμμόρφωσης προς τις διατάξεις του άρθρου 28α του κ.ν. 2190/1920, ο εν λόγω μέτοχος μετέχει στην ετήσια Τακτική Γενική Συνέλευση μόνο μετά από άδεια της. Σημειώνεται ότι η άσκηση των εν λόγω δικαιωμάτων (συμμετοχής και ψήφου) δεν προϋποθέτει την δέσμευση των μετοχών του δικαιούχου ούτε την πύρση άλλης ανάλογης διαδικασίας, η οποία περιορίζει την δυνατότητα πώλησης και μεταβίβασης αυτών κατά το χρονικό διάστημα που μεσολαβεί ανάμεσα στην ημερομηνία καταγραφής και στην ημερομηνία της Τακτικής Γενικής Συνέλευσης. Το πλήρες κείμενο της παρούσας πρόσκλησης, καθώς και οι πληροφορίες που προβλέπονται στην παράγραφο 3 του άρθρου 27 του κ.ν. 2190/1920, όπως ισχύει είναι διαθέσιμα σε ηλεκτρονική μορφή στην ιστοσελίδα της Εταιρείας [www.paperpack.gr](http://www.paperpack.gr). Β.ΔΙΚΑΙΩΜΑΤΑ ΜΕΙΟΨΗΦΙΑΣ ΤΩΝ ΜΕΤΟΧΩΝ: (α). Με αίτηση μετόχων που εκπροσωπούν το ένα εικοστό (1/20) του καταβεβλημένου μετοχικού κεφαλαίου, το Διοικητικό Συμβούλιο της Εταιρείας υποχρεούται να εγγράψει στην ημερήσια διάταξη της Γενικής Συνέλευσης πρόσθετα θέματα, εάν η σχετική αίτηση περιέλθει στο Διοικητικό Συμβούλιο μέχρι την 23/03/2015, δηλαδή δέκα πέντε (15) τουλάχιστον ημέρες πριν από τη Τακτική Γενική Συνέλευση. Η αίτηση για την εγγραφή πρόσθετων θεμάτων στην ημερήσια διάταξη συνοδεύεται από αιτιολόγηση ή από σχέδιο απόφασης προς έγκριση στη Γενική Συνέλευση και η αναθεωρημένη ημερήσια διάταξη δημοσιοποιείται με τον ίδιο τρόπο όπως η προηγούμενη ημερήσια διάταξη, στις 25/03/2015, δηλαδή δέκα τρεις (13) ημέρες πριν από την ημερομηνία της Τακτικής Γενικής Συνέλευσης και ταυτόχρονα τίθεται στη διάθεση των μετόχων στην ιστοσελίδα της Εταιρείας μαζί με την αιτιολόγηση ή το σχέδιο απόφασης που έχει υποβληθεί από τους μετόχους κατά τα προβλεπόμενα στο άρθρο 27 παρ. 3 του κ.ν. 2190/1920. (β). Με αίτηση μετόχων που εκπροσωπούν το ένα εικοστό (1/20) του καταβεβλημένου μετοχικού κεφαλαίου, το Διοικητικό Συμβούλιο θέτει στη διάθεση των μετόχων κατά τα οριζόμενα στο άρθρο 27 παρ. 3 του Κ.Ν. 2190/1920, το αργότερο μέχρι την 01/04/2015, ήτοι έξι (6) τουλάχιστον ημέρες πριν από την ημερομηνία της Γενικής Συνέλευσης, σχέδια αποφάσεων για θέματα που έχουν περιληφθεί στην αρχική ή την αναθεωρημένη ημερήσια διάταξη, αν η σχετική αίτηση περιέλθει στο Διοικητικό Συμβούλιο μέχρι την 31/03/2015, δηλαδή επτά (7) τουλάχιστον ημέρες πριν από την ημερομηνία της Γενικής Συνέλευσης. (γ). Μετά από αίτηση οποιουδήποτε μετόχου που υποβάλλεται στην Εταιρεία μέχρι τις 02/04/2015, δηλαδή πέντε (5) τουλάχιστον πλήρεις ημέρες πριν από τη Γενική Συνέλευση, το Διοικητικό Συμβούλιο υποχρεούται να παρέχει στη Γενική Συνέλευση τις απαιτούμενες συγκεκριμένες πληροφορίες για τις υποθέσεις της Εταιρείας, στο μέτρο που αυτές είναι χρήσιμες για την πραγματική εκτίμηση των θεμάτων της ημερησίας διάταξης. Επίσης, με αίτηση Μετόχων που εκπροσωπούν το ένα εικοστό (1/20) του καταβεβλημένου μετοχικού κεφαλαίου, το Διοικητικό Συμβούλιο υποχρεούται να ανακοινώνει στη Τακτική Γενική Συνέλευση των Μετόχων τα ποσά που καταβλήθηκαν κατά την τελευταία διετία για οποιαδήποτε αιτία από την Εταιρεία στα μέλη του Διοικητικού Συμβουλίου ή στους Διευθυντές, όπως και κάθε άλλη παροχή προς τα πρόσωπα αυτά ή οποιαδήποτε σύμβαση της εταιρείας με αυτούς για οποιαδήποτε αιτία. Στις ως άνω περιπτώσεις το διοικητικό συμβούλιο μπορεί να αρνηθεί την παροχή των πληροφοριών για αποχρώντα ουσιώδη λόγο, ο οποίος αναγράφεται στα πρακτικά. Το Διοικητικό Συμβούλιο μπορεί να αρνηθεί την παροχή των ζητούμενων πληροφοριών για αποχρώντα λόγο. Στην περίπτωση αυτή η αιτιολογία πρέπει να αναγράφεται στα πρακτικά. (δ). Μετά

από αίτηση μετόχων που εκπροσωπούν το ένα πέμπτο (1/5) του καταβεβλημένου μετοχικού κεφαλαίου, η οποία υποβάλλεται στην Εταιρία μέχρι τις 02/04/2015, δηλαδή πέντε (5) τουλάχιστον πλήρεις ημέρες πριν από τη Γενική Συνέλευση, το Διοικητικό Συμβούλιο υποχρεούται να παρέχει στη Γενική Συνέλευση πληροφορίες για την πορεία των εταιρικών υποθέσεων και την περιουσιακή κατάσταση της Εταιρίας. Το Διοικητικό Συμβούλιο μπορεί να αρνηθεί την παροχή των πληροφοριών για αποχρώντα λόγο. Στην περίπτωση αυτή η αιτιολογία πρέπει να αναγράφεται στα πρακτικά. (ε). Μετά από αίτηση μετόχων, που εκπροσωπούν το 1/20 του καταβεβλημένου μετοχικού κεφαλαίου η λήψη απόφασης επί κάποιου θέματος της Ημερήσιας Διάταξης Γενικής συνέλευσης γίνεται με ονομαστική κλήση. (στ). Με αίτηση μετόχων, που εκπροσωπούν το 1/20 του καταβεβλημένου μετοχικού κεφαλαίου ο Πρόεδρος της Συνέλευσης υποχρεούται να αναβάλει μία φορά μόνον αποφάσεις της Γενικής Συνέλευσης Τακτικής ή Έκτακτης, ορίζει δε ημέρα συνεδρίασης για τη λήψη τους, την οριζόμενη με την αίτηση των Μετόχων, που όμως δεν μπορεί να απέχει περισσότερο από τριάντα (30) ημέρες από την ημερομηνία της αναβολής. Η μετ' αναβολή Γενική Συνέλευση αποτελεί συνέχιση της προηγούμενης και δεν απαιτείται η επανάληψη των διατυπώσεων δημοσίευσης της Πρόσκλησης των Μετόχων, σε αυτή δε μπορούν να μετáσχουν και νέοι μέτοχοι τηρουμένων των διατάξεων των άρθρων 27 παρ. 2 και 28 του Κ.Ν. 2190/20, όπως ισχύει. Σε όλες τις ανωτέρω αναφερόμενες περιπτώσεις οι αιτούντες μέτοχοι οφείλουν να αποδεικνύουν τη μετοχική τους ιδιότητα και τον αριθμό των μετοχών που κατέχουν κατά την άσκηση του σχετικού δικαιώματος. Τέτοια απόδειξη αποτελεί και η προσκόμιση βεβαίωσης από τον φορέα στον οποίο τηρούνται οι οικείες κινητές αξίες ή η πιστοποίηση της μετοχικής ιδιότητας με απευθείας ηλεκτρονική σύνδεση φορέα και Εταιρίας. Γ. ΔΙΑΔΙΚΑΣΙΑ ΓΙΑ ΤΗΝ ΑΣΚΗΣΗ ΔΙΚΑΙΩΜΑΤΟΣ ΨΗΦΟΥ ΜΕΣΩ ΑΝΤΙΠΡΟΣΩΠΟΥ: Ο μέτοχος συμμετέχει στη Γενική Συνέλευση και ψηφίζει είτε αυτοπροσώπως είτε μέσω αντιπροσώπων. Κάθε μέτοχος μπορεί να διορίζει μέχρι τρεις (3) αντιπροσώπους. Νομικά πρόσωπα μετέχουν στη Γενική Συνέλευση ορίζοντας ως εκπροσώπους τους μέχρι τρία (3) φυσικά πρόσωπα. Ωστόσο, αν ο μέτοχος κατέχει μετοχές της Εταιρίας, οι οποίες εμφανίζονται σε περισσότερους του ενός λογαριασμούς αξιών, ο περιορισμός αυτός δεν εμποδίζει τον εν λόγω μέτοχο να ορίζει διαφορετικούς αντιπροσώπους για τις μετοχές που εμφανίζονται στον κάθε λογαριασμό αξιών σε σχέση με τη Γενική Συνέλευση. Αντιπρόσωπος που ενεργεί για περισσότερους μετόχους μπορεί να ψηφίζει διαφορετικά για κάθε μέτοχο. Ο αντιπρόσωπος μετόχου υποχρεούται να γνωστοποιεί στην Εταιρία, πριν από την έναρξη της συνεδρίασης της Γενικής Συνέλευσης, κάθε συγκεκριμένο γεγονός, το οποίο μπορεί να είναι χρήσιμο στους μετόχους για την αξιολόγηση του κινδύνου να εξυπηρετήσει ο αντιπρόσωπος άλλα συμφέροντα πλην των συμφερόντων του αντιπροσωπευόμενου μετόχου. Κατά την έννοια της παρούσας παραγράφου, μπορεί να προκύπτει σύγκρουση συμφερόντων ιδίως όταν ο αντιπρόσωπος: α) είναι μέτοχος που ασκεί τον έλεγχο της Εταιρίας ή είναι άλλο νομικό πρόσωπο ή οντότητα η οποία ελέγχεται από το μέτοχο αυτόν, β) είναι μέλος του Διοικητικού Συμβουλίου ή της εν γένει διοίκησης της Εταιρίας ή μετόχου που ασκεί τον έλεγχο της Εταιρίας, ή άλλου νομικού προσώπου ή οντότητας που ελέγχεται από μέτοχο ο οποίος ασκεί τον έλεγχο της Εταιρίας, γ) είναι υπάλληλος ή ορκωτός ελεγκτής της Εταιρίας ή μετόχου που ασκεί τον έλεγχο της Εταιρίας, ή άλλου νομικού προσώπου ή οντότητας που ελέγχεται από μέτοχο, ο οποίος ασκεί τον έλεγχο της Εταιρίας, δ) είναι σύζυγος ή συγγενής πρώτου βαθμού με ένα από τα φυσικά πρόσωπα που αναφέρονται στις ως άνω περιπτώσεις (α) έως (γ). Ο διορισμός και η ανάκληση αντιπροσώπου του μετόχου γίνεται εγγράφως και κοινοποιείται στην Εταιρία τουλάχιστον τρεις (3) ημέρες πριν από την ημερομηνία συνεδρίασης της Γενικής Συνέλευσης. Η Εταιρία έχει καταστήσει διαθέσιμο στην ιστοσελίδα της ([www.paperpack.gr](http://www.paperpack.gr)) το έντυπο που χρησιμοποιεί για το διορισμό αντιπροσώπου. Το εν λόγω έντυπο κατατίθεται συμπληρωμένο και υπογεγραμμένο από το μέτοχο στο Τμήμα Εξυπηρέτησης Μετόχων, στην έδρα της Εταιρίας στην Βιλτανιώτη 24 Κηφισιά Τ.Κ. 14564, τρεις (3) τουλάχιστον ημέρες πριν από την ημερομηνία της Γενικής Συνέλευσης. Ο δικαιούχος μέτοχος καλείται να μεριμνά για την επιβεβαίωση της επιτυχούς αποστολής του εντύπου διορισμού αντιπροσώπου και της παραλαβής του από την Εταιρία, καλώντας στο Τμήμα Εξυπηρέτησης Μετόχων στο τηλ: 210 2846800. Δ. ΔΙΑΘΕΣΙΜΑ ΕΓΓΡΑΦΑ: Το πλήρες κείμενο των σχεδίων αποφάσεων και τυχόν εγγράφων που προβλέπονται στο άρθρο 27 παρ. 3 περιπτώσεις γ' και δ' του κ.ν. 2190/1920 θα αναρτηθούν στην ιστοσελίδα της Εταιρίας ([www.paperpack.gr](http://www.paperpack.gr)) και θα διατίθενται σε έγχαρτη μορφή στα γραφεία της έδρας της Εταιρίας (Βιλτανιώτη 24 Κηφισιά Τ.Κ. 14564). Ε. ΔΙΑΘΕΣΙΜΕΣ ΠΛΗΡΟΦΟΡΙΕΣ: Οι πληροφορίες του άρθρου 27 παρ. 3 του κ.ν. 2190/1920 θα διατίθενται σε ηλεκτρονική μορφή στην ιστοσελίδα της Εταιρίας [www.paperpack.gr](http://www.paperpack.gr).

#### ALPHA TRUST ΑΝΔΡΟΜΕΔΑ Α.Ε.Ε.Χ.

**Τακτική Γενική Συνέλευση** των Μετόχων την **08/04/2015**, ημέρα Τετάρτη και ώρα **09.00 π.μ.**, στα γραφεία της Εταιρίας Τατοΐου 21 στην Κηφισιά, για συζήτηση και λήψη αποφάσεων για τα ακόλουθα θέματα της ημερήσιας διάταξης: Ανακοίνωση προς επικύρωση της εκλογής και ιδιότητας νέου Μέλους του Διοικητικού Συμβουλίου σε αντικατάσταση παραιτηθέντος. Επικύρωση του ορισμού κατ' άρθρο 37 του Ν. 3693/2008, Μέλους της Επιτροπής Ελέγχου. Υποβολή και έγκριση των Οικονομικών Καταστάσεων και διάθεσης των αποτελεσμάτων της χρήσης 01.01.14-31.12.14 και των Ετήσιων Εκθέσεων του Διοικητικού Συμβουλίου και των Ελεγκτών. Απαλλαγή των μελών του Διοικητικού Συμβουλίου και των Ελεγκτών από κάθε ευθύνη αποζημίωσης για τη διαχείριση της χρήσης 01.01.14-31.12.14. Εκλογή ενός τακτικού και ενός αναπληρωματικού Ορκωτού Ελεγκτή για τη χρήση 2015 και καθορισμός της αμοιβής τους. Εκλογή νέου Διοικητικού Συμβουλίου και ορισμός ιδιοτήτων των μελών του. Ορισμός Επιτροπής Ελέγχου άρθρου 37 Ν. 3693/2008. Καθορισμός αμοιβών μελών Διοικητικού Συμβουλίου - Έγκριση αμοιβών προηγούμενης χρήσης. Χορήγηση άδειας στα μέλη του Διοικητικού Συμβουλίου, σύμφωνα με το άρθρο 23 παρ. 1 του Κ.Ν. 2190/1920 όπως ισχύει, να μετέχουν σε Διοικητικά Συμβούλια εταιριών οι οποίες επιδιώκουν παρόμοιους σκοπούς. Έγκριση συμβάσεων ανάθεσης δραστηριοτήτων σύμφωνα με τις διατάξεις του άρθρου 23α του Ν. 2190/1920 και του άρθρου 32 του Ν. 3371/2005. Τροποποίηση των άρθρων 1 και 3 του Καταστατικού, για την προσαρμογή στις διατάξεις του ν. 4209/2013 σχετικά με τους Διαχειριστές Οργανισμών Εναλλακτικών Επενδύσεων. Διάφορες ανακοινώσεις. Σε περίπτωση μη επίτευξης της απαιτούμενης εκ του νόμου απαρτίας, για το σύνολο ή για ορισμένα θέματα της ημερήσιας διάταξης, οι κ.κ. Μέτοχοι καλούνται σε: - Α' Επαναληπτική Γενική Συνέλευση, την 20η Απριλίου 2015, ημέρα Δευτέρα και ώρα 09.00 π.μ. στα γραφεία της Εταιρίας Τατοΐου 21, στην Κηφισιά. - Β' Επαναληπτική Γενική Συνέλευση, την 4η Μαΐου 2015, ημέρα Δευτέρα και ώρα 09.00 π.μ. στα γραφεία της Εταιρίας Τατοΐου 21, στην Κηφισιά. Περαιτέρω, με βάση τα άρθρα 26 παρ. 2β και 28 Α' του κ.ν. 2190/20, ως τροποποιήθηκαν και προστέθηκαν, αντιστοίχως, με τα άρθρα 3 και 6 του Ν. 3884/2010 και ισχύουν σήμερα, η Εταιρία ενημερώνει τους μετόχους της για τα ακόλουθα: α. Δικαίωμα Συμμετοχής και Ψήφου στη Γενική Συνέλευση - Στη Γενική Συνέλευση δικαιούται να συμμετέχει και να ψηφίζει κάθε μέτοχος. Κάθε κοινή μετοχή της Εταιρίας παρέχει δικαίωμα μίας (1) ψήφου στη Γενική Συνέλευση. Στην Τακτική Γενική Συνέλευση δικαιούται να συμμετέχει όποιος εμφανίζεται ως μέτοχος στα αρχεία του Συστήματος Άυλων Τίτλων που διαχειρίζεται η «Ελληνικά Χρηματιστήρια Α.Ε.» (Ε.Χ.Α.Ε.), όπου τηρούνται οι κινητές αξίες (μετοχές) της Εταιρίας. Η απόδειξη της μετοχικής ιδιότητας γίνεται με την προσκόμιση σχετικής έγγραφης βεβαίωσης του ως άνω φορέα ή εναλλακτικά, με απευθείας ηλεκτρονική σύνδεση της Εταιρίας με τα αρχεία του εν λόγω φορέα. Η ιδιότητα του μετόχου πρέπει να υπάρχει κατά την έναρξη της πέμπτης (5ης) ημέρας πριν από την ημέρα συνεδρίασης της Γενικής Συνέλευσης της 8/4/2015, δηλαδή κατά την έναρξη της 3/4/2015 (ημερομηνία καταγραφής) και η σχετική έγγραφη βεβαίωση ή η ηλεκτρονική πιστοποίηση της μετοχικής τους ιδιότητας πρέπει να περιέλθει στην Εταιρία το αργότερο την τρίτη (3η) ημέρα πριν από τη συνεδρίαση της Γενικής Συνέλευσης, δηλαδή μέχρι και την

5/4/2015, κατά τις εργάσιμες ημέρες και ώρες. Για τη συμμετοχή στην Α' Επαναληπτική Τακτική Γενική Συνέλευση της 20/4/2015, η ιδιότητα του μετόχου πρέπει να υπάρχει κατά την έναρξη της τέταρτης (4ης) ημέρας πριν από την ημερομηνία συνεδρίασης αυτής, δηλαδή κατά την 16/4/2015 (ημερομηνία καταγραφής Α' Επαναληπτικής Τακτικής Γενικής Συνέλευσης) και η σχετική έγγραφη βεβαίωση ή η ηλεκτρονική πιστοποίηση της μετοχικής ιδιότητας αυτών πρέπει να περιέλθει στην Εταιρία το αργότερο μέχρι την τρίτη (3η) ημέρα πριν από την ορισθείσα ημερομηνία συνεδρίασης της ως άνω Α' Επαναληπτικής Γενικής Συνέλευσης, δηλαδή μέχρι και την 17/4/2015 κατά τις εργάσιμες ημέρες και ώρες. Για τη συμμετοχή στην Β' Επαναληπτική Τακτική Γενική Συνέλευση της 4/5/2015, η ιδιότητα του μετόχου πρέπει να υπάρχει κατά την έναρξη της τέταρτης (4ης) ημέρας πριν από την ημερομηνία συνεδρίασης αυτής, δηλαδή κατά την 30/4/2015 (ημερομηνία καταγραφής Β' Επαναληπτικής Τακτικής Γενικής Συνέλευσης) και η σχετική έγγραφη βεβαίωση ή η ηλεκτρονική πιστοποίηση της μετοχικής ιδιότητας αυτών πρέπει να περιέλθει στην Εταιρία το αργότερο μέχρι την τρίτη (3η) ημέρα πριν από την ορισθείσα ημερομηνία συνεδρίασης της ως άνω Β' Επαναληπτικής Γενικής Συνέλευσης, δηλαδή μέχρι και την 1/5/2015 κατά τις εργάσιμες ημέρες και ώρες. Έναντι της Εταιρίας θεωρείται ότι έχει δικαίωμα συμμετοχής και ψήφου στη Γενική Συνέλευση μόνον όποιος φέρει την ιδιότητα του μετόχου κατά την αντίστοιχη ημερομηνία καταγραφής. Σε περίπτωση μη συμμόρφωσης προς τις διατάξεις του άρθρου 28α του κ.ν. 2190/1920, ο εν λόγω μέτοχος μετέχει στη Γενική Συνέλευση μόνο μετά από άδεια της. Σημειώνεται ότι η άσκηση των εν λόγω δικαιωμάτων (συμμετοχής και ψήφου) δεν προϋποθέτει τη δέσμευση των μετοχών του δικαιούχου ούτε την τήρηση άλλης ανάλογης διαδικασίας, η οποία περιορίζει τη δυνατότητα πώλησης και μεταβίβασης αυτών κατά το χρονικό διάστημα που μεσολαβεί ανάμεσα στην ημερομηνία καταγραφής και στην ημερομηνία συνεδρίασης της Γενικής Συνέλευσης. β. Διαδικασία για την άσκηση δικαιώματος ψήφου μέσω αντιπροσώπου/ων. Ο μέτοχος συμμετέχει στη Γενική Συνέλευση και ψηφίζει είτε αυτοπροσώπως είτε μέσω αντιπροσώπων. Κάθε μέτοχος μπορεί να διορίσει μέχρι τρεις (3) αντιπροσώπους. Ωστόσο, αν ο μέτοχος κατέχει μετοχές της Εταιρίας, οι οποίες εμφανίζονται σε περισσότερους του ενός λογαριασμούς αξιών, ο περιορισμός αυτός δεν εμποδίζει τον εν λόγω μέτοχο να ορίζει διαφορετικούς αντιπροσώπους για τις μετοχές που εμφανίζονται στον κάθε λογαριασμό αξιών σε σχέση με τη Γενική Συνέλευση. Αντιπρόσωπος που ενεργεί για περισσότερους μετόχους μπορεί να ψηφίζει διαφορετικά για κάθε μέτοχο. Νομικά πρόσωπα μετέχουν στη Γενική Συνέλευση ορίζοντας ως εκπροσώπους τους μέχρι τρία (3) φυσικά πρόσωπα. Ο μέτοχος μπορεί να διορίσει αντιπρόσωπο για μία και μόνη γενική συνέλευση ή για όσες συνελεύσεις λάβουν χώρα εντός ορισμένου χρόνου. Ο αντιπρόσωπος ψηφίζει σύμφωνα με τις οδηγίες του μετόχου, εφόσον υφίστανται και υποχρεούται να αρχιεθεται τις οδηγίες ψήφου για τουλάχιστον ένα (1) έτος, από την υποβολή του πρακτικού της γενικής συνέλευσης στη δημόσια αρχή, η εάν η απόφαση υποβάλλεται σε δημοσιότητα από την καταχώρηση αυτής στο Μητρώο Ανωνύμων Εταιρειών. Ο αντιπρόσωπος μετόχου υποχρεούται να γνωστοποιεί στην Εταιρία, πριν από την έναρξη της συνεδρίασης της Γενικής Συνέλευσης, κάθε συγκεκριμένο γεγονός, το οποίο μπορεί να είναι χρήσιμο στους μετόχους για την αξιολόγηση του κινδύνου να εξυπηρετήσει ο αντιπρόσωπος άλλα συμφέροντα πλην των συμφερόντων του αντιπροσωπευόμενου μετόχου. Σύγκρουση συμφερόντων μπορεί να προκύπτει ιδίως όταν ο αντιπρόσωπος: α) είναι μέτοχος που ασκεί τον έλεγχο της Εταιρίας ή είναι άλλο νομικό πρόσωπο ή οντότητα η οποία ελέγχεται από το μέτοχο αυτόν, β) είναι μέλος του Διοικητικού Συμβουλίου ή της εν γένει διοίκησης της Εταιρίας ή μέλος του έλεγχου της Εταιρίας, ή άλλου νομικού προσώπου ή οντότητας που ελέγχεται από μέτοχο ο οποίος ασκεί τον έλεγχο της Εταιρίας, γ) είναι υπάλληλος ή ορκωτός ελεγκτής της Εταιρίας ή μετόχου που ασκεί τον έλεγχο της Εταιρίας, ή άλλου νομικού προσώπου ή οντότητας που ελέγχεται από μέτοχο, ο οποίος ασκεί τον έλεγχο της Εταιρίας, δ) είναι σύζυγος ή συγγενής πρώτου βαθμού με ένα από τα φυσικά πρόσωπα που αναφέρονται στις ως άνω περιπτώσεις (α) έως (γ). Ο διορισμός και η ανάκληση αντιπροσώπου του μετόχου γίνεται εγγράφως και κοινοποιείται στην Εταιρία με τους ίδιους τύπους, τουλάχιστον τρεις (3) ημέρες πριν από την ημερομηνία συνεδρίασης της Γενικής Συνέλευσης ή της τυχόν επαναληπτικής αυτής. Η Εταιρία έχει καταστήσει διαθέσιμο στην ιστοσελίδα της [www.andromeda.eu](http://www.andromeda.eu) στο διαδικτυο το έντυπο που χρησιμοποιεί για το διορισμό αντιπροσώπου. Το εν λόγω έντυπο κατατίθεται συμπληρωμένο και υπογεγραμμένο από το μέτοχο στα Γραφεία της Εταιρίας στη διεύθυνση Τατοΐου 21, 145 61 Κηφισιά (Υπηρεσία Εξυπηρέτησης Μετόχων, υπεύθυνη κα Γκανέτσου Κωνσταντίνα) ή αποστέλλεται τηλεμοιτυπικώς στο fax: 210 6234242 τρεις (3) τουλάχιστον ημέρες πριν από την ημερομηνία της Γενικής Συνέλευσης ή τυχόν Επαναληπτικών αυτής. Ο δικαιούχος μέτοχος καλείται να μεριμνά για την επιβεβαίωση της επιτυχούς αποστολής του εντύπου διορισμού αντιπροσώπου και της παραλαβής του από την Εταιρία, καλώντας στο τηλέφωνο: 210 6289200. Το Καταστατικό της Εταιρίας δεν προβλέπει τη δυνατότητα συμμετοχής στη Γενική Συνέλευση με ηλεκτρονικά μέσα χωρίς τη φυσική παρουσία των μετόχων στον τόπο διεξαγωγής της ή τη δυνατότητα εξ αποστάσεως συμμετοχής των μετόχων στην ψηφοφορία. γ. Δικαιώματα μειοψηφίας των μετόχων - (1) Με αίτηση μετόχων που εκπροσωπούν το ένα εικοστό (1/20) του καταβεβλημένου μετοχικού κεφαλαίου, το Διοικητικό Συμβούλιο της Εταιρίας υποχρεούται να εγγράψει στην ημερήσια διάταξη της Γενικής Συνέλευσης πρόσθετα θέματα, εάν η σχετική αίτηση περιέλθει στο Διοικητικό Συμβούλιο μέχρι την 24/3/2015 δηλαδή δέκα πέντε (15) τουλάχιστον ημέρες πριν από την Τακτική Γενική Συνέλευση. Η αίτηση για την εγγραφή πρόσθετων θεμάτων στην ημερήσια διάταξη συνοδεύεται από αιτιολόγηση ή από σχέδιο απόφασης προς έγκριση στη Γενική Συνέλευση και η αναθεωρημένη ημερήσια διάταξη δημοσιοποιείται με τον ίδιο τρόπο όπως η προηγούμενη ημερήσια διάταξη, στις 26/3/2015, δηλαδή δέκα τρεις (13) ημέρες πριν από την ημερομηνία της Τακτικής Γενικής Συνέλευσης και ταυτόχρονα τίθεται στη διάθεση των μετόχων στην ιστοσελίδα της Εταιρίας, μαζί με την αιτιολόγηση ή το σχέδιο απόφασης που έχει υποβληθεί από τους μετόχους κατά τα προβλεπόμενα στο άρθρο 27 παρ. 3 του κ.ν. 2190/1920. (2) Με αίτηση μετόχων που εκπροσωπούν το ένα εικοστό (1/20) του καταβεβλημένου μετοχικού κεφαλαίου, το Διοικητικό Συμβούλιο θέτει στη διάθεση των μετόχων κατά τα οριζόμενα στο άρθρο 27 παρ. 3 του κ.ν. 2190/1920, το αργότερο μέχρι την 2/4/2015, ήτοι έξι (6) τουλάχιστον ημέρες πριν από την ημερομηνία της Γενικής Συνέλευσης, σχέδια αποφάσεων για θέματα που έχουν περιληφθεί στην αρχική ή την αναθεωρημένη ημερήσια διάταξη, αν η σχετική αίτηση περιέλθει στο Διοικητικό Συμβούλιο μέχρι την 1/4/2015, δηλαδή επτά (7) τουλάχιστον ημέρες πριν από την ημερομηνία της Γενικής Συνέλευσης. (3) Μετά από αίτηση οποιουδήποτε μετόχου που υποβάλλεται στην Εταιρία μέχρι τις 2/4/2015, δηλαδή πέντε (5) τουλάχιστον πλήρεις ημέρες πριν από τη Γενική Συνέλευση, το Διοικητικό Συμβούλιο υποχρεούται να παρέχει στη Γενική Συνέλευση τις απαιτούμενες συγκεκριμένες πληροφορίες για τις υποθέσεις της Εταιρίας, στο μέτρο που αυτές είναι χρήσιμες για την πραγματική εκτίμηση των θεμάτων της ημερήσιας διάταξης. Το Διοικητικό Συμβούλιο μπορεί να αρνηθεί την παροχή των πληροφοριών για αποχρώντα ουσιώδη λόγο, ο οποίος αναγράφεται στα πρακτικά. Το Διοικητικό Συμβούλιο μπορεί να απαντήσει ενιαία σε αιτήσεις μετόχων με το ίδιο περιεχόμενο. Υποχρέωση παροχής πληροφοριών δεν υφίσταται όταν οι σχετικές πληροφορίες διατίθενται ήδη στην ιστοσελίδα της Εταιρίας, ιδίως με τη μορφή ερωτήσεων και απαντήσεων. (4) Μετά από αίτηση μετόχων που εκπροσωπούν το ένα πέμπτο (1/5) του καταβεβλημένου μετοχικού κεφαλαίου, η οποία υποβάλλεται στην Εταιρία μέχρι τις 2/4/2015, δηλαδή πέντε (5) τουλάχιστον πλήρεις ημέρες πριν από τη Γενική Συνέλευση, το Διοικητικό Συμβούλιο υποχρεούται να παρέχει στη Γενική Συνέλευση πληροφορίες για την πορεία των εταιρικών υποθέσεων και την περιουσιακή κατάσταση της Εταιρίας. Το Διοικητικό Συμβούλιο μπορεί να αρνηθεί την παροχή των πληροφοριών για αποχρώντα ουσιώδη λόγο, ο οποίος αναγράφεται στα πρακτικά. Αντίστοιχες προθεσμίες για τυχόν άσκηση δικαιωμάτων μειοψηφίας των μετόχων ισχύουν και σε περίπτωση Επαναληπτικών Γενικών Συνελεύσεων. Σε όλες τις ανωτέρω αναφερόμενες

περιπτώσεις οι αιτούντες μέτοχοι οφείλουν να αποδεικνύουν τη μετοχική τους ιδιότητα και τον αριθμό των μετοχών που κατέχουν κατά την άσκηση του σχετικού δικαιώματος. Τέτοια απόδειξη αποτελεί και η προσκόμιση βεβαίωσης από τον φορέα στον οποίο τηρούνται οι οικείες κινητές αξίες ή η πιστοποίηση της μετοχικής ιδιότητας με απευθείας ηλεκτρονική σύνδεση φορέα και Εταιρείας. δ. Διαθέσιμα έγγραφα: Το πλήρες κείμενο των σχεδίων αποφάσεων και τυχόν εγγράφων που προβλέπονται στο άρθρο 27 παρ. 3 περιπτώσεις γ' και δ' του κ.ν. 2190/1920 θα διατίθεται σε έγχαρτη μορφή στα γραφεία της έδρας της Εταιρείας (Τατοίου 21, 145 61 Κηφισιά). ε. Διαθέσιμες πληροφορίες - Οι πληροφορίες του άρθρου 27 παρ. 3 του κ.ν. 2190/1920 θα διατίθενται σε ηλεκτρονική μορφή στην ιστοσελίδα της Εταιρείας [www.andromeda.eu](http://www.andromeda.eu).

#### ΠΕΤΡΟΣ ΠΕΤΡΟΠΟΥΛΟΣ Α.Ε.Β.Ε.

**Τακτική Γενική Συνέλευση στις 15/04/2015**, ημέρα Τετάρτη και ώρα **12:00** στα γραφεία της έδρας της Εταιρείας στην Ιερά Οδό, αριθμός 96, για συζήτηση και λήψη αποφάσεων στα πιο κάτω θέματα της Ημερήσιας Διατάξεως: 1.Υποβολή και έγκριση των Ετήσιων Οικονομικών Καταστάσεων της Εταιρείας για την εταιρική χρήση 2014 (01.01.14 - 31.12.14) και των επ' αυτών εκθέσεων του Διοικητικού Συμβουλίου και του Ορκωτού Ελεγκτή. 2.Έγκριση διάθεσης αποτελεσμάτων χρήσεως 2014 (01.01.2014 -31.12.2014) και λήψη απόφασης διανομής (ή μη διανομής) μερίσματος. 3. Απαλλαγή των μελών του Διοικητικού Συμβουλίου και του Ορκωτού Ελεγκτή Λογιστή από κάθε ευθύνη αποζημιώσεως για τις ανωτέρω οικονομικές καταστάσεις και τη διαχείριση της χρήσης 2014. 4. Έγκριση αμοιβών που χορηγήθηκαν και θα χορηγηθούν στα μέλη του Διοικητικού Συμβουλίου. 5. Εκλογή ενός τακτικού και ενός αναπληρωματικού Ορκωτού Ελεγκτή Λογιστή για τους ελέγχους της χρήσης 2015 και καθορισμός της αμοιβής τους. 6.Πώληση θυγατρικής. 7. Χορήγηση άδειας κατ' άρθρο 23 παρ.1 του Κ.Ν.2190/20 όπως ισχύει, στα Μέλη του Διοικητικού Συμβουλίου, στους Γενικούς Διευθυντές και στους Διευθυντές της Εταιρείας, να μετέχουν σε Διοικητικά Συμβούλια ή στη Διεύθυνση θυγατρικών ή συγγενών εταιρειών της Εταιρείας και κατ' επέκταση του Ομίλου Πέτρος Πετρόπουλος. 8. Διάφορα Θέματα και ανακοινώσεις. Δικαίωμα συμμετοχής και ψήφου στην Τακτική Γενική Συνέλευση έχουν όσοι εμφανίζονται ως μέτοχοι της ΠΕΤΡΟΣ ΠΕΤΡΟΠΟΥΛΟΣ Α.Ε.Β.Ε. στα αρχεία του Συστήματος 'Αυλων Τίτλων που διαχειρίζεται η ΕΛΛΗΝΙΚΑ ΧΡΗΜΑΤΙΣΤΗΡΙΑ Α.Ε. (Ε.Χ.Α.Ε.), στο οποίο τηρούνται οι κινητές αξίες της Εταιρείας, κατά την έναρξη της πέμπτης ημέρας (ημερομηνία καταγραφής: Παρασκευή 10 Απριλίου 2015) που προηγείται της συνεδρίασης της Τακτικής Γενικής Συνέλευσης. Η απόδειξη της μετοχικής ιδιότητας γίνεται με την προσκόμιση σχετικής έγγραφης βεβαίωσης της "ΕΧΑΕ" ή, εναλλακτικά, με απευθείας ηλεκτρονική σύνδεση της Εταιρείας με τα αρχεία της "ΕΧΑΕ". Η σχετική έγγραφη βεβαίωση ή η ηλεκτρονική πιστοποίηση αναφορικά με τη μετοχική ιδιότητα πρέπει να περιέλθει στην Εταιρεία το αργότερο την τρίτη ημέρα που προηγείται της συνεδρίασης της Γενικής Συνέλευσης. Έναντι της Εταιρείας θεωρείται ότι έχει δικαίωμα συμμετοχής και ψήφου στη Γενική Συνέλευση μόνον όποιος φέρει την ιδιότητα του μετόχου κατά την ως άνω ημερομηνία καταγραφής. Σε περίπτωση μη συμμόρφωσης προς τις διατάξεις του άρθρου 28α του Κ.Ν. 2190/1920, οι μέτοχοι μετέχουν στην Τακτική Γενική Συνέλευση μόνο μετά από άδεια της. Σημειώνεται ότι η άσκηση των δικαιωμάτων συμμετοχής και ψήφου δεν προϋποθέτει την δέσμευση των μετοχών του δικαιούχου ούτε την τήρηση άλλης ανάλογης διαδικασίας, η οποία περιορίζει την δυνατότητα πώλησης και μεταβίβασης αυτών κατά το χρονικό διάστημα που μεσολαβεί ανάμεσα στην ημερομηνία καταγραφής και στην ημερομηνία της Γενικής Συνέλευσης. Οι πληροφορίες και τα έγγραφα που προβλέπονται στο άρθρο 27 παρ. 3 του κ.ν. 2190/1920 που περιλαμβάνουν το πλήρες κείμενο της πρόσκλησης, τον συνολικό αριθμό των μετοχών και δικαιωμάτων της Εταιρείας, τα έγγραφα που πρόκειται να υποβληθούν στη Συνέλευση, το σχέδιο απόφασης για κάθε θέμα της ημερήσιας διάταξης και το έντυπο αντιπροσωπείας θα διατίθενται σε ηλεκτρονική μορφή στην ιστοσελίδα της Εταιρείας [www.petropoulos.com](http://www.petropoulos.com) και σε έγχαρτη, στα γραφεία της Εταιρείας στην Ιερά Οδό 96 Αθήνα. Σε περίπτωση εφαρμογής του άρθρου 39 παράγραφος 2 του κ.ν.2190/1920 (δικαιώματα μειοψηφίας των μετόχων), η Εταιρεία στην ιστοσελίδα της και σε μέσα ενημέρωσης (έντυπα και ηλεκτρονικά) για την διάχυση της πληροφόρησης, θα δημοσιεύσει αναθεωρημένη ημερήσια διάταξη.

#### ΠΛΑΣΤΙΚΑ ΘΡΑΚΗΣ Α.Β.Ε.Ε.

**Τακτική Γενική Συνέλευση**, η οποία θα συνέλθει στα γραφεία της έδρας της Εταιρείας στο Μαγικό, Δήμου Αβδηρών, Νομού Ξάνθης, στις **15/04/2015**, ημέρα Τετάρτη και ώρα **12:30 μ.μ.**, για συζήτηση και λήψη αποφάσεων επί των κατωτέρω θεμάτων της ημερήσιας διάταξης: ΘΕΜΑΤΑ ΗΜΕΡΗΣΙΑΣ ΔΙΑΤΑΞΗΣ: 1. Υποβολή και έγκριση των Ετήσιων Οικονομικών Καταστάσεων (εταιρικών και ενοποιημένων) της Εταιρείας για τη χρήση 2014 (01/01/2014-31/12/2014), μετά της Ετήσιας Εκθέσεως Διαχείρισης του Διοικητικού Συμβουλίου και της Εκθέσεως του Ορκωτού Ελεγκτή-Λογιστή επ' αυτών. 2. Έγκριση διάθεσης αποτελεσμάτων εταιρικής χρήσης 2014 (01/01/2014-31/12/2014) και διανομής (καταβολής) μερίσματος και παροχή προς το Διοικητικό Συμβούλιο των αναγκαίων εξουσιοδοτήσεων. 3. Απαλλαγή των μελών του Διοικητικού Συμβουλίου και του Ορκωτού Ελεγκτή- Λογιστή από κάθε ευθύνη αποζημιώσεως για τις ως άνω Ετήσιες Οικονομικές Καταστάσεις καθώς και για τα πεπραγμένα και τη διαχείριση της χρήσης 2014. 4. Εκλογή ενός (1) Τακτικού και ενός (1) Αναπληρωματικού Ορκωτού Ελεγκτή Λογιστή από το Μητρώο Ορκωτών Ελεγκτών για τον έλεγχο των ετησίων και εξαμηνιαίων οικονομικών καταστάσεων της χρήσης 2015 (01/01/2015-31/12/2015) και καθορισμός της αμοιβής τους. 5. Τροποποίηση του άρθρου 7 παρ. 1 του Καταστατικού της Εταιρείας. 6. Εκλογή νέου Διοικητικού Συμβουλίου της Εταιρείας και ορισμός ανεξαρτήτων μελών αυτού σύμφωνα με τις διατάξεις του ν. 3016/2002, όπως ισχύει σήμερα. 7. Ορισμός μελών της Επιτροπής Ελέγχου, σύμφωνα με το άρθρο 37 του ν. 3693/2008. 8. Έγκριση καταβληθεισών αμοιβών και αποζημιώσεων προς τα μέλη του Διοικητικού Συμβουλίου για τις παρασχεθείσες από αυτά υπηρεσίες κατά τη χρήση 2014 (01/01/2014-31/12/2014) και προέγκριση νέων αμοιβών και αποζημιώσεων των ως άνω προσώπων για την τρέχουσα χρήση 2015 και έως την ημερομηνία της επόμενης Τακτικής Γενικής Συνέλευσης. 9. Παροχή εγκρίσεως-άδειας κατ' άρθρο 23 παρ. 1 του κ.ν. 2190/1920, όπως ισχύει, προς τα μέλη του Διοικητικού Συμβουλίου, τους Γενικούς Διευθυντές και τους Διευθυντές της Εταιρείας για την συμμετοχή τους σε Διοικητικά Συμβούλια ή στη Διεύθυνση εταιρειών του Ομίλου. 10. Συμπλήρωση της ληφθείσας από την Έκτακτη Γενική Συνέλευση των μετόχων της 29ης Δεκεμβρίου 2014 αποφάσεως περί αυξήσεως του μετοχικού κεφαλαίου της Εταιρείας με κεφαλαιοποίηση φορολογηθέντων του ν. 4172/2013 αποθεματικών, αναφορικά με την κάλυψη της ίδιας συμμετοχής της Εταιρείας σε επενδυτικό σχέδιο που έχει υπαχθεί στις διατάξεις του ν. 3299/2004. 11. Διάφορα Θέματα και Ανακοινώσεις. Σε περίπτωση που κατά την συνεδρίαση της Γενικής Συνέλευσης των Μετόχων της Εταιρείας της 15ης Απριλίου 2015, δεν επιτευχθεί για οποιονδήποτε λόγο η απαιτούμενη εκ του νόμου απαρτία, το Διοικητικό Συμβούλιο καλεί τους μετόχους στις 30 Απριλίου 2015, ημέρα Πέμπτη και ώρα 12.30 μ.μ., σε Α' Επαναληπτική Γενική Συνέλευση και εφόσον δεν επιτευχθεί και κατά τη συνεδρίαση εκείνη η απαιτούμενη εκ του νόμου απαρτία, στις 11 Μαΐου 2015, ημέρα Δευτέρα και ώρα 12.30 μ.μ., σε Β' Επαναληπτική Γενική Συνέλευση, σύμφωνα με τα προβλεπόμενα στην παράγραφο 4 του άρθρου 29 του κ.ν. 2190/1920, όπως ισχύει. Οι εν λόγω Επαναληπτικές Γενικές Συνελεύσεις θα λάβουν χώρα στον ίδιο ως άνω χώρο και με τα ίδια θέματα ημερησίας διάταξης. Σύμφωνα με τα άρθρα 26 παράγραφος 2β και 28α του κ.ν. 2190/1920, ως ισχύουν μετά την τροποποίησή τους από το άρθρο 3 του ν. 3884/2010, η Εταιρεία ενημερώνει τους μετόχους για τα ακόλουθα: Ι. Δικαίωμα Συμμετοχής και ψήφου στη Γενική Συνέλευση - Στην ετήσια Τακτική Γενική Συνέλευση των μετόχων της Εταιρείας δικαιούται να συμμετάσχει όποιος εμφανίζεται ως μέτοχος στα αρχεία του Συστήματος Αύλων Τίτλων που διαχειρίζεται η «Ελληνικά Χρηματιστήρια Α.Ε.» (Ε.Χ.Α.Ε.), στο

οποίο τηρούνται οι κινητές αξίες (μετοχές) της Εταιρείας. Η απόδειξη της μετοχικής ιδιότητας γίνεται κατά ισοδύναμο τρόπο, είτε με την προσκόμιση σχετικής έγγραφης βεβαίωσης του ως άνω φορέα, είτε εναλλακτικά, με απευθείας ηλεκτρονική σύνδεση της Εταιρείας με τα αρχεία του εν λόγω φορέα. Η ιδιότητα του μετόχου πρέπει να υφίσταται κατά την Παρασκευή, 10 Απριλίου 2015 (ημερομηνία καταγραφής), ήτοι κατά την έναρξη της πέμπτης (5ης) ημέρας πριν από την ημέρα συνεδρίασης της Γενικής Συνέλευσης, και η σχετική βεβαίωση ή εναλλακτικά η ηλεκτρονική πιστοποίηση σχετικά με την μετοχική ιδιότητα πρέπει να περιέλθει στην Εταιρεία το αργότερο την Κυριακή, 12 Απριλίου 2015, ήτοι την τρίτη (3η) ημέρα πριν από τη συνεδρίαση της Γενικής Συνέλευσης. Για την Α' Επαναληπτική Τακτική Γενική Συνέλευση η ιδιότητα του μετόχου πρέπει να υφίσταται κατά την Κυριακή, 26 Απριλίου 2015 (ημερομηνία καταγραφής Α' Επαναληπτικής Γενικής Συνέλευσης), ήτοι κατά την έναρξη της τέταρτης (4ης) ημέρας πριν από την ημέρα συνεδρίασης της εν λόγω Γενικής Συνέλευσης, και η σχετική βεβαίωση ή εναλλακτικά η ηλεκτρονική πιστοποίηση σχετικά με την μετοχική ιδιότητα πρέπει να περιέλθει στην Εταιρεία το αργότερο τη Δευτέρα, 27 Απριλίου 2015, ήτοι την τρίτη (3η) ημέρα πριν από τη συνεδρίαση της εν λόγω Επαναληπτικής Γενικής Συνέλευσης. Αντίστοιχα για την Β' Επαναληπτική Τακτική Γενική Συνέλευση η ιδιότητα του μετόχου πρέπει να υφίσταται κατά την Πέμπτη, 7 Μαΐου 2015 (ημερομηνία καταγραφής), ήτοι κατά την έναρξη της τέταρτης (4ης) ημέρας πριν από την ημέρα συνεδρίασης της εν λόγω Γενικής Συνέλευσης, και η σχετική βεβαίωση ή εναλλακτικά η ηλεκτρονική πιστοποίηση σχετικά με την μετοχική ιδιότητα πρέπει να περιέλθει στην Εταιρεία το αργότερο την Παρασκευή, 8 Μαΐου 2015, ήτοι την τρίτη (3η) ημέρα πριν από τη συνεδρίαση της εν λόγω Επαναληπτικής Γενικής Συνέλευσης. Έναντι της Εταιρείας θεωρείται ότι έχει δικαίωμα συμμετοχής και ψήφου στη Γενική Συνέλευση μόνον όποιος φέρει την ιδιότητα του μετόχου κατά την αντίστοιχη ημερομηνία καταγραφής. Σε περίπτωση μη συμμόρφωσης προς τις διατάξεις του άρθρου 28α του κ.ν. 2190/1920, ο εν λόγω μέτοχος μετέχει στη Γενική Συνέλευση μόνο μετά από άδειά της. Η άσκηση των εν λόγω δικαιωμάτων (συμμετοχής και ψήφου) δεν προϋποθέτει τη δέσμευση των μετοχών του δικαιούχου ούτε την τήρηση άλλης ανάλογης διαδικασίας, η οποία περιορίζει την δυνατότητα πώλησης και μεταβίβασης αυτών κατά το χρονικό διάστημα που μεσολαβεί ανάμεσα στην ημερομηνία καταγραφής και στην ημερομηνία της Τακτικής Γενικής Συνέλευσης. II. Διαδικασία για την Άσκηση του Δικαιώματος Ψήφου μέσω Αντιπροσώπων - Κάθε μέτοχος συμμετέχει στην ετήσια Τακτική Γενική Συνέλευση και ψηφίζει είτε αυτοπροσώπως είτε μέσω αντιπροσώπων. Κάθε μέτοχος μπορεί να διορίζει μέχρι τρεις (3) αντιπροσώπους. Νομικά πρόσωπα μετέχουν στη Γενική Συνέλευση ορίζοντας ως εκπροσώπους τους μέχρι τρία (3) φυσικά πρόσωπα. Ωστόσο, αν ο μέτοχος κατέχει μετοχές της Εταιρείας, οι οποίες εμφανίζονται σε περισσότερους του ενός λογαριασμούς αξιών, ο περιορισμός αυτός δεν εμποδίζει τον εν λόγω μέτοχο να ορίζει διαφορετικούς αντιπροσώπους για τις μετοχές που εμφανίζονται στον κάθε λογαριασμό αξιών σε σχέση με την Τακτική Γενική Συνέλευση. Αντιπρόσωπος που ενεργεί για περισσότερους μετόχους μπορεί να ψηφίζει διαφορετικά για κάθε μέτοχο. Ο αντιπρόσωπος μετόχου υποχρεούται να γνωστοποιεί στην Εταιρεία, πριν από την έναρξη της συνεδρίασης της Τακτικής Γενικής Συνέλευσης, κάθε συγκεκριμένο γεγονός, το οποίο μπορεί να είναι χρήσιμο στους μετόχους για την αξιολόγηση του κινδύνου να εξυπηρετηθεί ο αντιπρόσωπος άλλα συμφέροντα πλην των συμφερόντων του αντιπροσωπευόμενου μετόχου. Κατά την έννοια της παρούσας παραγράφου, μπορεί να προκύπτει σύγκρουση συμφερόντων ιδίως όταν ο αντιπρόσωπος: α) είναι μέτοχος που ασκεί τον έλεγχο της Εταιρείας ή είναι άλλο νομικό πρόσωπο ή οντότητα η οποία ελέγχεται από το μέτοχο αυτόν, β) είναι μέλος του Διοικητικού Συμβουλίου ή της εν γένει διοίκησης της Εταιρείας ή μετόχου που ασκεί τον έλεγχο της Εταιρείας, ή άλλου νομικού προσώπου ή οντότητας που ελέγχεται από μέτοχο ο οποίος ασκεί τον έλεγχο της Εταιρείας, γ) είναι υπάλληλος ή ορκωτός ελεγκτής της Εταιρείας ή μετόχου που ασκεί τον έλεγχο της Εταιρείας, ή άλλου νομικού προσώπου ή οντότητας που ελέγχεται από μέτοχο, ο οποίος ασκεί τον έλεγχο της Εταιρείας, δ) είναι σύζυγος ή συγγενής πρώτου βαθμού με ένα από τα φυσικά πρόσωπα που αναφέρονται στις ως άνω περιπτώσεις (α) έως (γ). Ο διορισμός και η ανάκληση αντιπροσώπων του μετόχου γίνεται εγγράφως και κοινοποιείται στην Εταιρεία με τους ίδιους τύπους, τουλάχιστον τρεις (3) ημέρες πριν από την ημερομηνία συνεδρίασης της Τακτικής Γενικής Συνέλευσης. Η Εταιρεία έχει καταστήσει διαθέσιμο στην νόμιμα καταχωρημένη διεύθυνση της ιστοσελίδας της ([www.thracegroup.gr](http://www.thracegroup.gr)) το έντυπο που χρησιμοποιεί για το διορισμό αντιπροσώπου. Το εν λόγω έντυπο κατατίθεται συμπληρωμένο και υπογεγραμμένο από το μέτοχο στο Τμήμα Μετόχων της Εταιρείας, ή αποστέλλεται τηλεομοιοτυπικώς στο εν λόγω Τμήμα τρεις (3) τουλάχιστον ημέρες πριν από την ημερομηνία της ετήσιας Τακτικής Γενικής Συνέλευσης. Ο δικαιούχος μέτοχος καλείται να μεριμνά για την επιβεβαίωση της επιτυχούς αποστολής του εντύπου διορισμού αντιπροσώπου και της παραλαβής του από την Εταιρεία, καλώντας, κατά τις εργάσιμες ημέρες και ώρες, στο τηλέφωνο 210-98.75.081. Σύμφωνα με το Καταστατικό της Εταιρείας, επιτρέπεται η εξ αποστάσεως συμμετοχή στην ψηφοφορία κατά τη Γενική Συνέλευση των μετόχων με την εκ των προτέρων αποστολή στους μετόχους των θεμάτων της ημερησίας διάταξης της Γενικής Συνέλευσης και σχετικών ψηφοδελτίων με τα θέματα αυτά τουλάχιστον πέντε (5) ημέρες πριν την ημέρα της Γενικής Συνέλευσης. Η σχετική πρόβλεψη δεν έχει μέχρι σήμερα τύχει εφαρμογής, εν αναμονή της έκδοσης των σχετικών υπουργικών αποφάσεων, όπως προβλέπεται από τον ν. 3884/2010. III. Δικαιώματα Μειοψηφίας - (α) Με αίτηση μετόχων που εκπροσωπούν το ένα εικοστό (1/20) του καταβεβλημένου μετοχικού κεφαλαίου, το Διοικητικό Συμβούλιο της Εταιρείας υποχρεούται να εγγράψει στην ημερήσια διάταξη της ετήσιας Τακτικής Γενικής Συνέλευσης πρόσθετα θέματα, εάν η σχετική αίτηση περιέλθει στο Διοικητικό Συμβούλιο μέχρι την Τρίτη, 31 Μαρτίου 2015, ήτοι δέκα πέντε (15) τουλάχιστον ημέρες πριν από την ετήσια Τακτική Γενική Συνέλευση. Η αίτηση για την εγγραφή πρόσθετων θεμάτων στην ημερήσια διάταξη συνοδεύεται από αιτιολόγηση ή από σχέδιο απόφασης προς έγκριση στην ετήσια Τακτική Γενική Συνέλευση και η αναθεωρημένη ημερήσια διάταξη δημοσιοποιείται με τον ίδιο τρόπο όπως η προηγούμενη ημερήσια διάταξη, την Πέμπτη, 2 Απριλίου 2015, ήτοι δέκα πέντε (13) ημέρες πριν από την ημερομηνία της ετήσιας Τακτικής Γενικής Συνέλευσης και ταυτόχρονα τίθεται στη διάθεση των μετόχων στην ιστοσελίδα της Εταιρείας, μαζί με την αιτιολόγηση ή το σχέδιο απόφασης που έχει υποβληθεί από τους μετόχους κατά τα προβλεπόμενα στο άρθρο 27 παρ. 3 του κ.ν. 2190/1920. (β) Με αίτηση μετόχων που εκπροσωπούν το ένα εικοστό (1/20) του καταβεβλημένου μετοχικού κεφαλαίου, το Διοικητικό Συμβούλιο θέτει στη διάθεση των μετόχων κατά τα οριζόμενα στο άρθρο 27 παρ. 3 του κ.ν. 2190/1920, το αργότερο μέχρι την Πέμπτη, 9 Απριλίου 2015, ήτοι έξι (6) τουλάχιστον ημέρες πριν από την ημερομηνία της ετήσιας Τακτικής Γενικής Συνέλευσης, σχέδια αποφάσεων για θέματα που έχουν περιληφθεί στην αρχική ή την αναθεωρημένη ημερήσια διάταξη, αν η σχετική αίτηση περιέλθει στο Διοικητικό Συμβούλιο μέχρι την Τετάρτη, 8 Απριλίου 2015, ήτοι επτά (7) τουλάχιστον ημέρες πριν από την ημερομηνία της ετήσιας Τακτικής Γενικής Συνέλευσης. (γ) Μετά από αίτηση οποιουδήποτε μετόχου που υποβάλλεται στην Εταιρεία μέχρι την Πέμπτη, 9 Απριλίου 2015, ήτοι πέντε (5) τουλάχιστον πλήρεις ημέρες πριν από την ετήσια Τακτική Γενική Συνέλευση, το Διοικητικό Συμβούλιο υποχρεούται να παρέχει στη Γενική Συνέλευση τις απαιτούμενες συγκεκριμένες πληροφορίες για τις υποθέσεις της Εταιρείας, στο μέτρο που αυτές είναι χρήσιμες για την πραγματική εκτίμηση των θεμάτων της ημερησίας διάταξης. Το Διοικητικό Συμβούλιο μπορεί να αρνηθεί την παροχή των πληροφοριών για αποχρώντα ουσιώδη λόγο, ο οποίος αναγράφεται στα πρακτικά. Το Διοικητικό Συμβούλιο μπορεί να απαντήσει ενιαία σε αιτήσεις μετόχων με το ίδιο περιεχόμενο. Υποχρέωση παροχής πληροφοριών δεν υφίσταται όταν οι σχετικές πληροφορίες διατίθενται ήδη στην ιστοσελίδα της Εταιρείας, ιδίως με την μορφή ερωτήσεων και απαντήσεων. (δ) Μετά από αίτηση μετόχων που εκπροσωπούν το ένα πέμπτο (1/5) του καταβεβλημένου μετοχικού κεφαλαίου, η οποία υποβάλλεται στην Εταιρεία μέχρι την Πέμπτη, 9 Απριλίου 2015 ήτοι πέντε (5) τουλάχιστον πλήρεις ημέρες πριν από τη Γενική Συνέλευση, το Διοικητικό Συμβούλιο υποχρεούται να

παρέχει στη Γενική Συνέλευση πληροφορίες για την πορεία των εταιρικών υποθέσεων και την περιουσιακή κατάσταση της Εταιρείας. Το Διοικητικό Συμβούλιο μπορεί να αρνηθεί την παροχή των πληροφοριών για αποχρώντα ουσιώδη λόγο, ο οποίος αναγράφεται στα πρακτικά. Επίσης με αίτηση μετόχων που εκπροσωπούν το ένα εικοστό (1/20) του καταβεβλημένου μετοχικού κεφαλαίου, το Διοικητικό Συμβούλιο υποχρεούται ν' ανακοινώνει στην Γενική Συνέλευση, τα ποσά που κατά την τελευταία διετία κατεβλήθησαν σε κάθε μέλος του Διοικητικού Συμβουλίου ή τους Διευθυντές της Εταιρείας, καθώς και κάθε παροχή προς τα πρόσωπα αυτά από οιαδήποτε αιτία ή σύμβαση της Εταιρείας με αυτούς. Αντίστοιχες προθεσμίες για τυχόν άσκηση δικαιωμάτων μειοψηφίας των μετόχων ισχύουν και σε περίπτωση Επαναληπτικών Γενικών Συνελεύσεων. Σε όλες τις ανωτέρω αναφερόμενες περιπτώσεις οι αιτούντες μέτοχοι οφείλουν να αποδεικνύουν τη μετοχική τους ιδιότητα και τον αριθμό των μετοχών που κατέχουν κατά την άσκηση του σχετικού δικαιώματος. Τέτοια απόδειξη αποτελεί και η προσκόμιση βεβαίωσης από τον φορέα στον οποίο τηρούνται οι οικείες κινητές αξίες ή η πιστοποίηση της μετοχικής ιδιότητας με απευθείας ηλεκτρονική σύνδεση φορέα και Εταιρείας. IV. Διαθέσιμα Έγγραφα και Πληροφορίες - Οι πληροφορίες του άρθρου 27 παρ. 3 του κ.ν. 2190/1920 συμπεριλαμβανομένης της παρούσας πρόσκλησης, του εντύπου διορισμού αντιπροσώπου και των σχεδίων αποφάσεων που προτείνονται από το Διοικητικό Συμβούλιο για τα θέματα της ημερήσιας διάταξης, είναι διαθέσιμα στην νόμιμα καταχωρημένη ιστοσελίδα της Εταιρείας [www.thracegroup.gr](http://www.thracegroup.gr). Τα ανωτέρω έγγραφα είναι διαθέσιμα προς τους κ.κ. Μετόχους και σε έγχαρτη μορφή από το Τμήμα Μετόχων και Επενδυτικών Σχέσεων της Εταιρείας (Μαρίνου Αντύπα 20, Άλιμος, υπεύθυνη η κα. Ιωάννα Καραθανάση τηλ. 210-98.75.081).

### SPIDER MET/ΝΙΑ Ν. ΠΕΤΣΙΟΣ & ΥΙΟΙ Α.Ε.

**Έκτακτη Γενική Συνέλευση στις 15/04/2015**, ημέρα Τετάρτη και ώρα **10:00** πρωινή, στα γραφεία της Εταιρείας στη ΒΙ.ΠΕ. Ιωαννίνων, Δήμου Ζίτσας, Νομού Ιωαννίνων, για να συζητήσουν και λάβουν απόφαση επί των κατωτέρω θεμάτων της ημερήσιας διάταξης: ΘΕΜΑΤΑ ΗΜΕΡΗΣΙΑΣ ΔΙΑΤΑΞΗΣ: 1.- Τροποποίηση υφιστάμενου κοινού Ομολογιακού Δανείου εκδόσεως της εταιρείας «ΜΕΤΑΛΛΟΒΙΟΜΗΧΑΝΙΑ Ν. ΠΕΤΣΙΟΣ ΚΑΙ ΥΙΟΙ ΑΝΩΝΥΜΟΣ ΕΤΑΙΡΕΙΑ» αρχικού ποσού ΕΥΡΩ οκτώ εκατομμυρίων (€ 8.000.000,00) βάσει του από 29/03/2007 Προγράμματος Κοινού Ομολογιακού Δανείου με Συμβάσεις Διοργάνωσης, Διαχείρισης και Εκπροσώπησης του Ομολογιακού Δανείου και Κάλυψης και Πρωτογενούς Διαθέσεως των Ομολογιών σύμφωνα με τις διατάξεις του Ν. 3156/2003 (Εκπρόσωπος του Ομολογιακού Δανείου η ΤΡΑΠΕΖΑ ΠΕΙΡΑΙΩΣ Α.Ε.). 2.- Τροποποίηση των κάθε χαρακτήρα και τίτλου συμβάσεων δανείων που η εταιρία είχε καταρτίσει με τις τράπεζες «ΤΡΑΠΕΖΑ ΠΕΙΡΑΙΩΣ Α.Ε.», «ΕΜΠΟΡΙΚΗ ΤΡΑΠΕΖΑ ΤΗΣ ΕΛΛΑΔΟΣ Α.Ε.» ήδη «ALPHA BANK Α.Ε.», «ΤΡΑΠΕΖΑ ΑΤΤΙΚΗΣ Α.Ε.», «ΣΥΝΕΤΑΙΡΙΣΤΙΚΗ ΤΡΑΠΕΖΑ ΗΠΕΙΡΟΥ Συν.Π.Ε.», «ΑΓΡΟΤΙΚΗ ΤΡΑΠΕΖΑ ΤΗΣ ΕΛΛΑΔΟΣ» και «ΤΡΑΠΕΖΑ ΚΥΠΡΟΥ» (ήδη «ΤΡΑΠΕΖΑ ΠΕΙΡΑΙΩΣ Α.Ε.», «ΕΘΝΙΚΗ ΤΡΑΠΕΖΑ ΤΗΣ ΕΛΛΑΔΟΣ Α.Ε.», «EFG EUROBANK – ERGASIAS Α.Ε.» και «ΤΑΧΥΔΡΟΜΙΚΟ ΤΑΜΙΕΥΤΗΡΙΟ Α.Τ.Ε.», με όρους και συμφωνίες κατά την κρίση του Διοικητικού Συμβουλίου. 3.- Παροχή εξουσιοδότησης προς το Διοικητικό Συμβούλιο να καταρτίσει με τους δανειστές κάθε σύμβαση που εξασφαλίζει τη συνέχιση της λειτουργίας της εταιρίας, με όρους και συμφωνίες κατά την κρίση του. 4.- Διάφορα θέματα και ανακοινώσεις. Σε περίπτωση μη επίτευξης της απαιτούμενης απαρτίας για τη λήψη απόφασης σε όλα ή ορισμένα από τα θέματα της ημερήσιας διάταξης καλούνται οι μέτοχοι σε Επαναληπτική Γενική Συνέλευση στις 29 Απριλίου 2015 ημέρα Τετάρτη και ώρα 10.00 στον ίδιο τόπο. Σημειώνεται ότι δε θα δημοσιευθεί νέα πρόσκληση για την επαναληπτική συνέλευση σύμφωνα με το άρθρο 29 του ΚΝ 2190/1920 όπως ισχύει. Σύμφωνα με το άρθρα 26 παράγραφος 2β και 28α του ΚΝ 2190/1920 ως τροποποιήθηκαν και προστέθηκαν αντιστοίχως με τα άρθρα 3 και 5 του Ν 3884/2010 και ισχύουν η Εταιρεία ενημερώνει τους μετόχους για τα ακόλουθα: I. ΔΙΚΑΙΩΜΑ ΣΥΜΜΕΤΟΧΗΣ ΣΤΗ ΓΕΝΙΚΗ ΣΥΝΕΛΕΥΣΗ: Δικαίωμα συμμετοχής και ψήφου στην Έκτακτη Γενική Συνέλευση έχουν μόνο τα φυσικά και νομικά πρόσωπα που εμφανίζονται ως μέτοχοι της Εταιρείας στα αρχεία της ΕΛΛΗΝΙΚΑ ΧΡΗΜΑΤΙΣΤΗΡΙΑ Α.Ε. (ΕΧΑΕ) κατά την έναρξη της πέμπτης ημέρας που προηγείται της συνεδρίασης ήτοι την 10 Απριλίου 2015 (ημερομηνία καταγραφής). Ομοίως σε περίπτωση επαναληπτικής Έκτακτης Γενικής Συνέλευσης η ιδιότητα του μετόχου θα πρέπει να υφίσταται κατά την έναρξη της πέμπτης ημέρας που προηγείται της συνεδρίασης (δηλαδή την 25 Απριλίου 2015). Η απόδειξη της μετοχικής ιδιότητας γίνεται με την προσκόμιση σχετικής έγγραφης βεβαίωσης της ΕΧΑΕ ή εναλλακτικά με απευθείας ηλεκτρονική σύνδεση της Εταιρείας με τα αρχεία της ΕΧΑΕ. Η σχετική έγγραφη βεβαίωση ή η ηλεκτρονική πιστοποίηση αναφορικά με τη μετοχική ιδιότητα πρέπει να περιέλθει στην Εταιρεία το αργότερο την τρίτη ημέρα που προηγείται της συνεδρίασης της Γενικής Συνέλευσης (ήτοι την 12 Απριλίου 2015 και για την Επαναληπτική Γενική Συνέλευση την 26 Απριλίου 2015 αντιστοίχως). Έναντι της Εταιρείας θεωρείται ότι έχει δικαίωμα συμμετοχής και ψήφου στη Γενική Συνέλευση μόνον όποιος φέρει την ιδιότητα του μετόχου κατά την ως άνω ημερομηνία καταγραφής. Σε περίπτωση μη συμμόρφωσης προς τις διατάξεις του άρθρου 28α του ΚΝ 2190/1920 οι μέτοχοι μετέχουν στην Έκτακτη Γενική Συνέλευση μόνο μετά από άδεια της. Η άσκηση των εν λόγω δικαιωμάτων δεν προϋποθέτει τη δέσμευση των μετοχών του δικαιούχου ούτε την τήρηση άλλης ανάλογης διαδικασίας η οποία περιορίζει την δυνατότητα πώλησης και μεταβίβασης αυτών κατά το χρονικό διάστημα που μεσολαβεί ανάμεσα στην Ημερομηνία Καταγραφής και στη Γενική Συνέλευση. II. ΔΙΑΔΙΚΑΣΙΑ ΓΙΑ ΤΗΝ ΑΣΚΗΣΗ ΔΙΚΑΙΩΜΑΤΟΣ ΨΗΦΟΥ ΜΕΣΩ ΑΝΤΙΠΡΟΣΩΠΩΝ: Οι δικαιούχοι μέτοχοι μπορούν να συμμετέχουν στην Έκτακτη Γενική Συνέλευση αυτοπροσώπως ή μέσω νομίμως εξουσιοδοτημένων εκπροσώπων τους. Κάθε μέτοχος μπορεί να διορίζει μέχρι 3 αντιπροσώπους. Νομικά πρόσωπα μετέχουν στη Γενική Συνέλευση ορίζοντας ως εκπροσώπους τους μέχρι 3 φυσικά πρόσωπα. Έντυπο πληρεξουσιότητας για τον διορισμό αντιπροσώπου είναι διαθέσιμο στους Μετόχους στην ιστοσελίδα της Εταιρείας [www.spidersa.com](http://www.spidersa.com) ή [www.spider.gr](http://www.spider.gr) και σε έντυπη μορφή από το Τμήμα Μετόχων της Εταιρείας (ΒΙ.ΠΕ. Ιωαννίνων, Δήμου Ζίτσας, Νομού Ιωαννίνων, τκ. 45500, τηλ 2651025514). Το έντυπο αυτό θα πρέπει να κατατεθεί συμπληρωμένο και υπογεγραμμένο στο Τμήμα Μετόχων της Εταιρείας στην ως άνω διεύθυνση τουλάχιστον 3 ημέρες πριν από την ημερομηνία της Έκτακτης Γενικής Συνέλευσης. Σε περίπτωση επαναληπτικής Έκτακτης Γενικής Συνέλευσης η πιο πάνω εξουσιοδότηση θα πρέπει να έχει κοινοποιηθεί στην Εταιρεία με τα ίδια πιο πάνω μέσα τουλάχιστον 3 ημέρες πριν από την ημερομηνία της επαναληπτικής Γενικής Συνέλευσης. Αντιπρόσωπος που ενεργεί για περισσότερους μετόχους μπορεί να ψηφίζει διαφορετικά για κάθε μέτοχο. Ο αντιπρόσωπος μετόχου υποχρεούται να γνωστοποιεί στην Εταιρεία πριν από την έναρξη της συνεδρίασης της Έκτακτης Γενικής Συνέλευσης κάθε συγκεκριμένο γεγονός το οποίο μπορεί να είναι χρήσιμο στους μετόχους για την αξιολόγηση του κινδύνου να εξυπηρετεί ο αντιπρόσωπος άλλα συμφέροντα πλην των συμφερόντων του μετόχου Κατά την έννοια της παρούσας παραγράφου μπορεί να προκύπτει σύγκρουση συμφερόντων ιδίως όταν ο αντιπρόσωπος: α) είναι μέτοχος που ασκεί τον έλεγχο της Εταιρείας ή είναι άλλο νομικό πρόσωπο ή οντότητα η οποία ελέγχεται από το μέτοχο αυτόν β) είναι μέλος του Διοικητικού Συμβουλίου ή της διοίκησης γενικά της Εταιρείας ή μετόχου που ασκεί τον έλεγχο της Εταιρείας ή άλλου νομικού προσώπου ή οντότητας που ελέγχεται από μέτοχο ο οποίος ασκεί τον έλεγχο της Εταιρείας γ) είναι υπάλληλος ή ορκωτός ελεγκτής της Εταιρείας ή μετόχου που ασκεί τον έλεγχο της Εταιρείας ή άλλου νομικού προσώπου ή οντότητας που ελέγχεται από μέτοχο ο οποίος ασκεί τον έλεγχο της Εταιρείας δ) είναι σύζυγος ή συγγενής πρώτου βαθμού με ένα από τα φυσικά πρόσωπα που αναφέρονται στις περιπτώσεις α έως γ. Το Καταστατικό της Εταιρείας δεν προβλέπει τη δυνατότητα συμμετοχής στη Γενική Συνέλευση με ηλεκτρονικά μέσα ούτε τη δυνατότητα εξ αποστάσεως συμμετοχής των μετόχων στη ψηφοφορία. III. ΔΙΚΑΙΩΜΑΤΑ ΜΕΙΟΨΗΦΙΑΣ ΤΩΝ ΜΕΤΟΧΩΝ: Η Εταιρεία ενημερώνει τους Μετόχους ότι σύμφωνα με τα προβλεπόμενα στο άρθρο



39 του ΚΝ 2190/1920 Μέτοχοι που εκπροσωπούν το 1/20 του καταβεβλημένου μετοχικού κεφαλαίου της Εταιρείας δικαιούνται να ζητήσουν από το Διοικητικό Συμβούλιο να εγγράψει πρόσθετα θέματα στην ημερήσια διάταξη της Έκτακτης Γενικής Συνέλευσης κατόπιν σχετικής αίτησης που πρέπει να περιέλθει στο Διοικητικό Συμβούλιο 15 τουλάχιστον ημέρες πριν από τη Γενική Συνέλευση. Η αίτηση για την εγγραφή πρόσθετων θεμάτων στην ημερήσια διάταξη πρέπει να συνοδεύεται από αιτιολόγηση ή σχέδιο απόφασης προς έγκριση από τη Γενική Συνέλευση σύμφωνα με το άρθρο 39 παρ 2 του ΚΝ 2190/1920. Μέτοχοι που εκπροσωπούν το 1/20 του καταβεβλημένου μετοχικού κεφαλαίου της Εταιρείας με αίτηση η οποία πρέπει να περιέλθει στο Διοικητικό Συμβούλιο 7 τουλάχιστον ημέρες πριν από τη Γενική Συνέλευση ήτοι μέχρι την 8 Απριλίου 2015 δικαιούνται να ζητήσουν σχέδια αποφάσεων για τα θέματα που έχουν περιληφθεί στην αρχική ή την αναθεωρημένη ημερήσια διάταξη της σύμφωνα με το άρθρο 39 παρ 2α του ΚΝ 2190/1920 το δε διοικητικό Συμβούλιο υποχρεούται να τα θέτει στη διάθεση των αιτούντων μετόχων τουλάχιστον 6 ημέρες πριν την ημερομηνία της Έκτακτης Γενικής Συνέλευσης. Μετά από αίτηση οποιοδήποτε μέτοχου που υποβάλλεται στην Εταιρεία 5 τουλάχιστον πλήρεις ημέρες πριν από τη Γενική Συνέλευση το Διοικητικό Συμβούλιο υποχρεούται να παρέχει στη Γενική Συνέλευση τις αιτούμενες συγκεκριμένες πληροφορίες για τις υποθέσεις της Εταιρείας στο μέτρο που αυτές είναι χρήσιμες για την πραγματική εκτίμηση των θεμάτων της ημερήσιας διάταξης. Επίσης με αίτηση μετόχων που εκπροσωπούν το 1/20 του καταβεβλημένου μετοχικού κεφαλαίου που υποβάλλεται εντός της ίδιας ως άνω προθεσμίας το Διοικητικό Συμβούλιο υποχρεούται να ανακοινώσει στην Έκτακτη Γενική Συνέλευση τα ποσά που κατά την τελευταία διετία καταβλήθηκαν σε κάθε μέλος του διοικητικού Συμβουλίου ή τους διευθυντές της Εταιρείας καθώς και κάθε παροχή προς τα πρόσωπα αυτά από οποιαδήποτε αιτία ή σύμβαση της Εταιρείας με αυτούς. Μέτοχοι που εκπροσωπούν το 1/5 του καταβεβλημένου μετοχικού κεφαλαίου της Εταιρείας δικαιούνται να ζητήσουν από την Εταιρεία 5 τουλάχιστον πλήρεις ημέρες πριν από την ημερομηνία της Γενικής Συνέλευσης και το Διοικητικό Συμβούλιο υποχρεούται να παρέχει στη Γενική Συνέλευση πληροφορίες για την πορεία των εταιρικών υποθέσεων και την περιουσιακή κατάσταση της Εταιρείας. Αντίστοιχες προθεσμίες για τυχόν άσκηση δικαιωμάτων μειοψηφίας των μετόχων ισχύουν και σε περίπτωση Επαναληπτικής Γενικής Συνέλευσης. Σε όλες τις ανωτέρω αναφερόμενες περιπτώσεις οι αιτούντες μέτοχοι οφείλουν να αποδεικνύουν τη μετοχική τους ιδιότητα και τον αριθμό των μετοχών που κατέχουν κατά την άσκηση του σχετικού δικαιώματος. Τέτοια απόδειξη αποτελεί και η προσκόμιση βεβαίωσης από τον φορέα στον οποίο τηρούνται οι οικείες κινητές αξίες ή η πιστοποίηση της μετοχικής ιδιότητας με απευθείας ηλεκτρονική σύνδεση φορέα και Εταιρείας. Η παρούσα πρόσκληση τα σχέδια των αποφάσεων που προτείνονται από το Διοικητικό Συμβούλιο τα έγγραφα που πρόκειται να υποβληθούν στη Γενική Συνέλευση είναι διαθέσιμα στην ιστοσελίδα της Εταιρείας [www.spidersa.com](http://www.spidersa.com) ή [www.spider.gr](http://www.spider.gr). Τα ανωτέρω έγγραφα είναι διαθέσιμα προς του Μετόχους και σε έντυπη μορφή από το Τμήμα Μετόχων της Εταιρείας (ΒΙ.ΠΕ. Ιωαννίνων, Λήμου Ζίτσας, Νομού Ιωαννίνων, τκ. 45500, τηλ 2651025514).

#### ΕΛΒΑΛ Α.Ε. ΒΙΟΜΝΙΑ ΕΠΕΞΕΡΓ. ΑΛΟΥΜ.

Έκτακτη Γενική Συνέλευση την 17/04/2015, ημέρα Παρασκευή και ώρα 9.30 π.μ. στο ξενοδοχείο PRESIDENT, Λεωφ. Κηφισίας 43, Αθήνα. ΘΕΜΑΤΑ ΗΜΕΡΗΣΙΑΣ ΔΙΑΤΑΞΗΣ: 1. Λήψη απόφασης για απόσχιση του κλάδου «παραγωγής και εμπορίας etalbond» της εταιρείας και εισφορά αυτού στην ανώνυμη εταιρεία με την επωνυμία «ELVAL COLOUR ANΩΝΥΜΗ ΕΤΑΙΡΙΑ ΕΠΕΞΕΡΓΑΣΙΑΣ ΠΡΟΪΟΝΤΩΝ ΒΑΜΜΕΝΟΥ ΑΛΟΥΜΙΝΙΟΥ ΚΑΙ ΠΑΡΑΓΩΓΗΣ ΣΥΝΘΕΤΩΝ ΠΑΝΕΛ ΑΛΟΥΜΙΝΙΟΥ», στην οποία η εταιρεία συμμετέχει με ποσοστό 100%, σύμφωνα με τις διατάξεις του Ν.Δ. 1297/72. 2. Λήψη απόφασης για απόσχιση του κλάδου «βαφής ταινιών αλουμινίου για αρχιτεκτονικές χρήσεις» της εταιρείας και εισφορά αυτού στην ανώνυμη εταιρεία με την επωνυμία «ΒΕΠΑΛ Ανώνυμη Εταιρεία, Βιομηχανία Επεξεργασίας Αλουμινίου» στην οποία η εταιρεία συμμετέχει με ποσοστό 100%, σύμφωνα με τις διατάξεις του Ν.Δ. 1297/72. 3. Παροχή εξουσιοδοτήσεων. ΔΙΚΑΙΩΜΑ ΣΥΜΜΕΤΟΧΗΣ ΣΤΗ ΓΕΝΙΚΗ ΣΥΝΕΛΕΥΣΗ - Στη Γενική Συνέλευση δικαιούται να συμμετέχει όποιος εμφανίζεται ως μέτοχος στο αρχείο του Συστήματος Αύλων Τίτλων που διαχειρίζεται η «Ελληνικά Χρηματιστήρια Α.Ε.» (πρώην Κεντρικό Αποθετήριο Αξιών), στο οποίο τηρούνται οι κινητές αξίες της Εταιρείας. Η απόδειξη της μετοχικής ιδιότητας γίνεται με την προσκόμιση σχετικής έγγραφης βεβαίωσης του ως άνω φορέα, ή εναλλακτικά, με απευθείας ηλεκτρονική σύνδεση της Εταιρείας με τα αρχεία αυτού. Η ιδιότητα του μετόχου πρέπει να υφίσταται κατά την 12/4/2015 (Ημερομηνία Καταγραφής), ήτοι κατά την έναρξη της πέμπτης (5ης) ημέρας πριν από την ημέρα συνεδρίασης της Γενικής Συνέλευσης και η σχετική έγγραφη βεβαίωση σχετικά με τη μετοχική ιδιότητα πρέπει να περιέλθει στην Εταιρεία το αργότερο την 14/4/2015, ήτοι την τρίτη (3η) ημέρα πριν από τη συνεδρίαση της Γενικής Συνέλευσης. Έναντι της Εταιρείας θεωρείται ότι έχει δικαίωμα συμμετοχής και ψήφου στη Γενική Συνέλευση μόνον όποιος φέρει την ιδιότητα του μετόχου κατά την αντίστοιχη. Ημερομηνία Καταγραφής. Σε περίπτωση μη συμμόρφωσης προς τις διατάξεις του άρθρου 28α του Κ.Ν.2190/1920, ο εν λόγω μέτοχος μετέχει στη Γενική Συνέλευση μόνο μετά από άδειά της. Η άσκηση των εν λόγω δικαιωμάτων δεν προϋποθέτει τη δέσμευση των μετοχών του δικαιούχου ούτε την τήρηση άλλης ανάλογης διαδικασίας, η οποία περιορίζει τη δυνατότητα πώλησης και μεταβίβασης αυτών κατά το χρονικό διάστημα που μεσολαβεί ανάμεσα στην Ημερομηνία Καταγραφής και στη Γενική Συνέλευση. ΔΙΑΔΙΚΑΣΙΑ ΓΙΑ ΤΗΝ ΑΣΚΗΣΗ ΔΙΚΑΙΩΜΑΤΟΣ ΨΗΦΟΥ ΜΕΣΩ ΑΝΤΙΠΡΟΣΩΠΟΥ - Ο μέτοχος συμμετέχει στη Γενική Συνέλευση και ψηφίζει είτε αυτοπροσώπως είτε μέσω αντιπροσώπων. Κάθε μέτοχος μπορεί να διορίζει μέχρι τρεις (3) αντιπροσώπους. Νομικά πρόσωπα μετέχουν στη Γενική Συνέλευση ορίζοντας ως εκπροσώπους τους μέχρι τρία (3) φυσικά πρόσωπα. Ωστόσο, αν ο μέτοχος κατέχει μετοχές μιας Εταιρείας, οι οποίες εμφανίζονται σε περισσότερους του ενός λογαριασμούς αξιών, ο περιορισμός αυτός δεν εμποδίζει το μέτοχο να ορίζει διαφορετικούς αντιπροσώπους για τις μετοχές που εμφανίζονται στον κάθε λογαριασμό αξιών σε σχέση με τη Γενική Συνέλευση. Αντιπρόσωπος που ενεργεί για περισσότερους μετόχους μπορεί να ψηφίζει διαφορετικά για κάθε μέτοχο. Ο αντιπρόσωπος μετόχου υποχρεούται να γνωστοποιεί στην Εταιρεία, πριν από την έναρξη της συνεδρίασης της Γενικής Συνέλευσης, κάθε συγκεκριμένο γεγονός, το οποίο μπορεί να είναι χρήσιμο στους μετόχους για την αξιολόγηση του κινδύνου να εξυπηρετήσει ο αντιπρόσωπος άλλα συμφέροντα πλην των συμφερόντων του μετόχου. Κατά την έννοια της παρούσας παραγράφου, μπορεί να προκύπτει σύγκρουση συμφερόντων, ιδίως όταν ο αντιπρόσωπος: α) είναι μέτοχος που ασκεί τον έλεγχο της Εταιρείας ή είναι άλλο νομικό πρόσωπο ή οντότητα η οποία ελέγχεται από το μέτοχο αυτόν, β) είναι μέλος του Διοικητικού Συμβουλίου ή της εν γένει Διοίκησης της Εταιρείας ή μετόχου που ασκεί τον έλεγχο της Εταιρείας, ή άλλου νομικού προσώπου ή οντότητας που ελέγχεται από μέτοχο ο οποίος ασκεί τον έλεγχο της Εταιρείας, γ) είναι υπάλληλος ή ορκωτός ελεγκτής της Εταιρείας ή μετόχου που ασκεί τον έλεγχο της Εταιρείας, ή άλλου νομικού προσώπου ή οντότητας που ελέγχεται από μέτοχο, ο οποίος ασκεί τον έλεγχο της Εταιρείας, δ) είναι σύζυγος ή συγγενής πρώτου βαθμού με ένα από τα φυσικά πρόσωπα που αναφέρονται στις περιπτώσεις (α) έως (γ). Ο διορισμός και η ανάκληση αντιπροσώπου του μετόχου γίνεται εγγράφως και κοινοποιείται στην Εταιρεία με τους ίδιους τύπους, τουλάχιστον τρεις (3) ημέρες πριν από την ημερομηνία συνεδρίασης της Γενικής Συνέλευσης. Η Εταιρεία θα καταστήσει διαθέσιμο στην ιστοσελίδα της ([www.elval.gr](http://www.elval.gr)) το έντυπο που μπορεί να χρησιμοποιηθεί για το διορισμό αντιπροσώπου. Το έντυπο αυτό κατατίθεται συμπληρωμένο και υπογεγραμμένο από το μέτοχο στο Τμήμα Εξυπηρέτησης Μετόχων της Εταιρείας στη διεύθυνση: Χειμάρas 16, Μαρούσι, Τ.Κ. 151 25 ή αποστέλλεται στο fax: 210 6861347 τρεις (3) τουλάχιστον ημέρες πριν από την ημερομηνία της Γενικής Συνέλευσης. Ο δικαιούχος καλείται να μεριμνά για την επιβεβαίωση της επιτυχούς αποστολής του εντύπου διορισμού αντιπροσώπου και της παραλαβής του από την Εταιρεία, καλώντας στο τηλέφωνο: 210 6861349, κ. Κωνσταντίνου Κανελλόπουλου. Κάθε

μετοχή εκδόσεως της Εταιρίας ενσωματώνει δικαίωμα μιας ψήφου. Το Καταστατικό της Εταιρείας δεν προβλέπει τη δυνατότητα συμμετοχής στη Γενική Συνέλευση με ηλεκτρονικά μέσα χωρίς τη φυσική παρουσία των μετόχων στον τόπο διεξαγωγής της ή τη δυνατότητα εξ αποστάσεως συμμετοχής των μετόχων στην ψηφοφορία. ΔΙΚΑΙΩΜΑΤΑ ΜΕΙΟΨΗΦΙΑΣ ΤΩΝ ΜΕΤΟΧΩΝ - Σύμφωνα με τα προβλεπόμενα στο άρθρο 26 παρ. 2β του Κ.Ν. 2190/1920, όπως ισχύει σήμερα, η Εταιρεία ενημερώνει τους μετόχους της για τα δικαιώματά τους σύμφωνα με τις παρ. 2, 2α, 4 και 5 του άρθρου 39 του ως άνω νόμου που είναι τα εξής: (α) Με αίτηση μετόχων που εκπροσωπούν το ένα εικοστό (1/20) του καταβεβλημένου μετοχικού κεφαλαίου, το Διοικητικό Συμβούλιο της Εταιρείας υποχρεούται να εγγράψει στην ημερήσια διάταξη της Γενικής Συνέλευσης πρόσθετα θέματα, εάν η σχετική αίτηση περιέλθει στο Διοικητικό Συμβούλιο μέχρι την 2/4/2015, δηλ. δεκαπέντε (15) τουλάχιστον ημέρες πριν από τη Γενική Συνέλευση. Τα πρόσθετα θέματα πρέπει να δημοσιεύονται ή να γνωστοποιούνται, με ευθύνη του Διοικητικού Συμβουλίου, μέχρι την 10/4/2015, ήτοι επτά (7) τουλάχιστον ημέρες πριν από τη Γενική Συνέλευση. Η αίτηση για την εγγραφή πρόσθετων θεμάτων στην ημερήσια διάταξη συνοδεύεται από αιτιολόγηση ή από σχέδιο απόφασης προς έγκριση στη Γενική Συνέλευση και η αναθεωρημένη ημερήσια διάταξη δημοσιοποιείται με τον ίδιο τρόπο όπως η προηγούμενη ημερήσια διάταξη, μέχρι την 4/4/2015, δηλ. δεκατρείς (13) ημέρες πριν από την ημερομηνία της Γενικής Συνέλευσης και ταυτόχρονα τίθεται στη διάθεση των μετόχων στην ιστοσελίδα της Εταιρείας, μαζί με την αιτιολόγηση ή το σχέδιο απόφασης που έχει υποβληθεί από τους μετόχους κατά τα προβλεπόμενα στο άρθρο 27 παρ. 3 Κ.Ν. 2190/1920. (β) Με αίτηση μετόχων που εκπροσωπούν το ένα εικοστό (1/20) του καταβεβλημένου μετοχικού κεφαλαίου, το Διοικητικό Συμβούλιο θέτει στη διάθεση των μετόχων, κατά τα οριζόμενα στο άρθρο 27 παρ.3 του Κ.Ν. 2190/1920, το αργότερο μέχρι την 11/4/2015, ήτοι έξι (6) τουλάχιστον ημέρες πριν από την ημερομηνία της Γενικής Συνέλευσης, σχέδια αποφάσεων για θέματα που έχουν περιληφθεί στην αρχική ή την αναθεωρημένη ημερήσια διάταξη, αν η σχετική αίτηση περιέλθει στο Διοικητικό Συμβούλιο μέχρι την 10/4/2015, δηλ. επτά (7) τουλάχιστον ημέρες πριν από την ημερομηνία της Γενικής Συνέλευσης. (γ) Μετά από αίτηση οποιουδήποτε μετόχου που υποβάλλεται στην Εταιρεία μέχρι την 11/4/2015, δηλ. πέντε (5) τουλάχιστον πλήρεις ημέρες πριν από τη Γενική Συνέλευση, το Διοικητικό Συμβούλιο υποχρεούται να παρέχει στη Γενική Συνέλευση τις αιτούμενες συγκεκριμένες πληροφορίες για τις υποθέσεις της Εταιρείας, στο μέτρο που αυτές είναι χρήσιμες για την πραγματική εκτίμηση των θεμάτων της ημερήσιας διάταξης. Το Διοικητικό Συμβούλιο μπορεί να απαντήσει ενιαία σε αιτήσεις μετόχων με το ίδιο περιεχόμενο. Υποχρέωση παροχής πληροφοριών δεν υφίσταται όταν οι σχετικές πληροφορίες διατίθενται ήδη στην ιστοσελίδα της Εταιρείας, ιδίως με τη μορφή ερωτήσεων και απαντήσεων. Σε όλες τις ανωτέρω περιπτώσεις το Διοικητικό Συμβούλιο μπορεί να αρνηθεί την παροχή των πληροφοριών για αποχρώντα ουσιαστικό λόγο, ο οποίος αναγράφεται στα πρακτικά. (δ) Μετά από αίτηση μετόχων που εκπροσωπούν το ένα πέμπτο (1/5) του καταβεβλημένου μετοχικού κεφαλαίου η οποία υποβάλλεται στην Εταιρεία μέχρι την 11/4/2015, δηλ. πέντε (5) τουλάχιστον πλήρεις ημέρες πριν από τη Γενική Συνέλευση, το Διοικητικό Συμβούλιο υποχρεούται να παρέχει στη Γενική Συνέλευση πληροφορίες για την πορεία των εταιρικών υποθέσεων και την περιουσιακή κατάσταση της Εταιρείας. Το Διοικητικό Συμβούλιο μπορεί να αρνηθεί την παροχή των πληροφοριών για αποχρώντα ουσιαστικό λόγο, ο οποίος αναγράφεται στα πρακτικά. Τέτοιοι λόγος μπορεί να είναι, κατά τις περιστάσεις, η εκπροσώπηση των αιτούντων μετόχων στο Διοικητικό Συμβούλιο σύμφωνα με τις παρ. 3 ή 6 του άρθρου 18 εφόσον τα αντίστοιχα μέλη του Διοικητικού Συμβουλίου έχουν λάβει τη σχετική πληροφόρηση κατά τρόπο επαρκή. Αντίστοιχες προθεσμίες για τυχόν άσκηση δικαιωμάτων μειοψηφίας των μετόχων ισχύουν και σε περίπτωση Επαναληπτικών Γενικών Συνελεύσεων. Σε όλες τις ανωτέρω αναφερόμενες περιπτώσεις οι αιτούντες μέτοχοι οφείλουν να αποδεικνύουν τη μετοχική τους ιδιότητα και τον αριθμό των μετοχών που κατέχουν κατά την άσκηση του σχετικού δικαιώματος. Τέτοια απόδειξη αποτελεί και η προσκόμιση βεβαίωσης από τον φορέα στον οποίο τηρούνται οι οικείες κινητές αξίες ή η πιστοποίηση της μετοχικής ιδιότητας με απευθείας ηλεκτρονική σύνδεση φορέα και Εταιρείας. ΔΙΑΘΕΣΙΜΑ ΕΓΓΡΑΦΑ ΚΑΙ ΠΛΗΡΟΦΟΡΙΕΣ - Οι πληροφορίες του άρθρου 27 παρ. 3 του Κ.Ν. 2190/1920 ήτοι : 1. Κείμενα: α) της πρόσκλησης για σύγκληση της Έκτακτης Γενικής Συνέλευσης, β) της έκθεσης της ελεγκτικής εταιρίας «ΑΒΑCUS ΕΛΕΓΚΤΙΚΗ Α.Ε.» σύμφωνα με το άρθρο 9 του Κ.Ν. 2190/20 για την αποτίμηση των περιουσιακών στοιχείων του εισφερόμενου κλάδου «παραγωγής και εμπορίας etalbond», γ) της έκθεσης της ελεγκτικής εταιρίας «ΑΒΑCUS ΕΛΕΓΚΤΙΚΗ Α.Ε.» σύμφωνα με το άρθρο 9 του Κ.Ν. 2190/20 για την αποτίμηση των περιουσιακών στοιχείων του εισφερόμενου κλάδου «βαφής ταινιών αλουμινίου για αρχιτεκτονικές χρήσεις». 2. α) Σχόλια επί του 1ου θέματος, β) Σχόλια επί του 2ου θέματος, γ) Σχόλια επί του 3ου θέματος, 3. Συνολικός αριθμός μετοχών της Εταιρείας και των αντίστοιχων δικαιωμάτων ψήφου, 4. Έντυπο διορισμού αντιπροσώπου θα διατίθενται σε ηλεκτρονική μορφή στην ιστοσελίδα της Εταιρείας [www.elval.gr](http://www.elval.gr). Αντίγραφα των παραπάνω εγγράφων θα διατίθενται στα γραφεία του Τμήματος Εξυπηρέτησης Μετόχων της Εταιρείας, στη διεύθυνση: Χειμάρας 16, Μαρούσι Τ.Κ. 151 25.

#### ΝΗΡΕΥΣ Α.Ε.

**Τακτική Γενική Συνέλευση** στις **20/04/2015** ημέρα Δευτέρα και **ώρα 15.00 μ.μ.**, στα γραφεία της έδρας της εταιρείας στο 1ο χλμ Λεωφόρου Κορωπίου Βάρης και Δημοκρίτου, στο Δήμο Κορωπίου Αττικής, Τ.Κ. 19400, για να συζητήσουν και να λάβουν αποφάσεις επί των ακόλουθων θεμάτων: Θέματα Ημερήσιας Διάταξης: 1. Υποβολή προς έγκριση των Ετησίων Οικονομικών Καταστάσεων και των Ενοποιημένων Οικονομικών Καταστάσεων της εταιρικής χρήσης 2014, που έχουν συνταχθεί σύμφωνα με τα ΔΠΧΠ μετά από ακρόαση των Εκθέσεων του Διοικητικού Συμβουλίου και των Πιστοποιητικών του Ορκωτού Ελεγκτή επί των ανωτέρω Οικονομικών καταστάσεων. 2. Μη διανομή μερίσματος για την εταιρική χρήση 2014 (01/01/2014- 31/12/2014). 3. Απαλλαγή των μελών του Διοικητικού Συμβουλίου και των Ορκωτών Ελεγκτών από κάθε ευθύνη αποζημίωσης για τα πεπραγμένα της χρήσης 1/1/2014-31/12/2014 καθώς και για τις ετήσιες οικονομικές και ενοποιημένες οικονομικές καταστάσεις της εταιρείας. 4. Εκλογή Τακτικών και Αναπληρωματικών Ορκωτών Ελεγκτών για τον έλεγχο της εταιρικής χρήσης 1/1/2015-31/12/2015 και καθορισμός της αμοιβής τους. 5. Έγκριση αμοιβών και αποζημιώσεων στα μέλη του Διοικητικού Συμβουλίου κατά το άρθρο 24 παρ.2 του Κ.Ν.2190/1920. 6. Παροχή αδειάς κατ' άρθρο 23 παρ.1 του Κ.Ν.2190/1920, ως ισχύει, στα μέλη του Δ.Σ. και σε Διευθυντές της εταιρείας να μετέχουν στα Διοικητικά Συμβούλια ή στη διοίκηση άλλων συνδεδεμένων, κατά την έννοια του άρθρου 42 ε παρ.5 του Κ.Ν. 2190/1920, εταιρειών που επιδιώκουν ίδιους ή παρεμφερείς σκοπούς. 7. Εκλογή νέου Διοικητικού Συμβουλίου της Εταιρείας. 8. Ορισμός μελών Επιτροπής Ελέγχου σύμφωνα με το άρθρο 37 του ν. 3693/2008. 9. Έγκριση συμβάσεων άρθρου 23α Κ.Ν.2190/1920 ως ισχύει. 10. Έγκριση από τη Γενική Συνέλευση των Μετόχων της συμφωνίας αναδιάρθρωσης, όπως αποτυπώθηκε στην Συνοπτική Συμφωνία Αμοιβαίας Κατανόησης και στους περιεχόμενους σε αυτήν, όρους των δανείων (Term Sheet), με τα οποία θα αναχρηματοδοτηθεί το μεγαλύτερο μέρος του υφιστάμενου δανεισμού της Εταιρείας και των θυγατρικών της. Παροχή εξουσιοδότησης στο Διοικητικό Συμβούλιο της Εταιρείας, για τη διενέργεια κάθε πράξης που θα απαιτηθεί, για την υλοποίηση της αναδιάρθρωσης. 11.Μείωση του μετοχικού κεφαλαίου της Εταιρείας, με μείωση της ονομαστικής αξίας κάθε υφιστάμενης κοινής ονομαστικής μετά ψήφου μετοχής της Εταιρείας, με σκοπό το συμφημισμό σωρευτικών ζημιών ή/και το σχηματισμό ισόποσου ειδικού αποθεματικού, σύμφωνα με τις διατάξεις του άρθρου 4α του Κ.Ν. 2190/1920, ως ισχύει, και παροχή εξουσιοδότησεων προς το Διοικητικό Συμβούλιο για την υλοποίηση αυτής της μείωσης. Τροποποίηση του άρθρου 5 του Καταστατικού της Εταιρείας. 12.Αύξηση του μετοχικού κεφαλαίου της Εταιρείας με την κεφαλαιοποίηση χρηματίσεων απαιτήσεων εκ τραπεζικού δανεισμού, την έκδοση νέων κοινών ονομαστικών μετοχών και την κατάργηση

του δικαιώματος προτίμησης των υφιστάμενων μετόχων της Εταιρείας. Παροχή εξουσιοδοτήσεων προς το Διοικητικό Συμβούλιο για την περαιτέρω εξειδίκευση των όρων της αύξησης, την υλοποίησή της και την εισαγωγή προς διαπραγμάτευση των νέων μετοχών της Εταιρείας στο Χρηματιστήριο Αθηνών - Τροποποίηση του άρθρου 5 του Καταστατικού. 13. Έκδοση ομολογιακού δανείου, ύψους έως 29.466.293 Ευρώ, μετατρέψιμου σε νέες μετοχές της Εταιρείας, σύμφωνα με τις διατάξεις του Ν.3156/2003 και Κ.Ν. 2190/1920, για την αναχρηματοδότηση υφιστάμενου τραπεζικού δανεισμού. Παροχή εξουσιοδότησης στο Διοικητικό Συμβούλιο της εταιρείας να διαπραγματευθεί τους ειδικότερους όρους του ομολογιακού δανείου και να προβεί στην σύναψή του. 14. Έκδοση κοινού ομολογιακού δανείου, ύψους 4.653.000 Ευρώ, σύμφωνα με τις διατάξεις του Ν.3156/2003 και Κ.Ν. 2190/1920, για τη χρηματοδότηση αναγκών κεφαλαίου κίνησης της Εταιρείας. Παροχή εξουσιοδότησης στο Διοικητικό Συμβούλιο της Εταιρείας να διαπραγματευθεί τους ειδικότερους όρους του ομολογιακού δανείου και να προβεί στην σύναψή του. 15. Έκδοση κοινού εμπραγμάτως εξασφαλισμένου ομολογιακού δανείου, ύψους έως 58.219.126 Ευρώ, σύμφωνα με τις διατάξεις του Ν.3156/2003 και Κ.Ν. 2190/1920, για την αναχρηματοδότηση υφιστάμενων υποχρεώσεων της Εταιρείας και την κάλυψη λειτουργικών αναγκών αυτής. Παροχή εξουσιοδότησης στο Διοικητικό Συμβούλιο της Εταιρείας να διαπραγματευθεί τους ειδικότερους όρους του ομολογιακού δανείου και να προβεί στην σύναψή του. 16. Έκδοση κοινού ομολογιακού δανείου, ύψους έως 31.450.000 Ευρώ, σύμφωνα με τις διατάξεις του Ν.3156/2003 και Κ.Ν. 2190/1920, για την αναχρηματοδότηση υφιστάμενου τραπεζικού δανεισμού και την χρηματοδότηση γενικών επιχειρηματικών σκοπών. Παροχή εξουσιοδότησης στο Διοικητικό Συμβούλιο της εταιρείας να διαπραγματευθεί τους ειδικότερους όρους του ομολογιακού δανείου και να προβεί στην σύναψή του. 17. Τροποποίηση όρων υφιστάμενου ομολογιακού μετατρέψιμου σε μετοχές δανείου αρχικού ύψους €19.995.575,10, που εκδόθηκε την 12/7/2007. 18. Τροποποίηση των άρθρων 25 και 41 του Καταστατικού προκειμένου να δοθεί η εξουσιοδότηση στο Διοικητικό Συμβούλιο για την έκδοση ομολογιακών δανείων σύμφωνα με το Ν. 3156/2003. 19. Τροποποίηση των άρθρων 8 και 10 του Καταστατικού προς εναρμόνιση του Καταστατικού με τις κείμενες διατάξεις. 20. Διάφορες αποφάσεις και ανακοινώσεις. Σε περίπτωση μη επίτευξης της απαιτούμενης εκ του Νόμου απαρτίας για τη λήψη απόφασης σε οποιοδήποτε θέμα της ημερήσιας διάταξης, η Α' Επαναληπτική Συνέλευση θα συνέλθει στις 4 Μαΐου 2015 ημέρα Δευτέρα και ώρα 14.00 μ.μ. στον ίδιο τόπο και χώρο, και η τυχόν Β' Επαναληπτική Συνέλευση, σε περίπτωση εκ νέου μη επίτευξης απαρτίας, στις 15 Μαΐου 2015 ημέρα Παρασκευή και ώρα 14.00 μ.μ. στον ίδιο τόπο και χώρο, χωρίς δημοσίευση νεότερης πρόσκλησης. Α. ΔΙΚΑΙΩΜΑ ΣΥΜΜΕΤΟΧΗΣ ΚΑΙ ΨΗΦΟΥ - Στην Τακτική Γενική Συνέλευση των μετόχων της Εταιρείας της 20/4/2015 δικαιούται να συμμετέχει όποιος εμφανίζεται ως μέτοχος στα αρχεία του Συστήματος Άυλων Τίτλων που διαχειρίζεται η ΕΛΛΗΝΙΚΟ ΚΕΝΤΡΙΚΟ ΑΠΟΘΕΤΗΡΙΟ ΤΙΤΛΩΝ ΑΝΩΝΥΜΗΣ ΕΤΑΙΡΙΑ (ΕΛ.Κ.Α.Τ.), στο οποίο τηρούνται οι κινητές αξίες της Εταιρείας. Η απόδειξη της μετοχικής ιδιότητας γίνεται με την προσκόμιση σχετικής έγγραφης βεβαίωσης του ως άνω φορέα ή αναλλακτικά με απευθείας ηλεκτρονική σύνδεση της Εταιρείας με τα αρχεία του τελευταίου. Η ιδιότητα του μετόχου πρέπει να υφίσταται κατά την 15/4/2015 (Ημερομηνία Καταγραφής), ήτοι κατά την έναρξη της πέμπτης (5ης) ημέρας πριν από την ημέρα συνεδρίασης της Τακτικής Γενικής Συνέλευσης και η σχετική έγγραφη βεβαίωση ή η ηλεκτρονική πιστοποίηση σχετικά με τη μετοχική ιδιότητα πρέπει να περιέλθει στην Εταιρεία το αργότερο την 17/4/2015 ήτοι την τρίτη (3η) ημέρα πριν από τη συνεδρίαση της ως άνω Τακτικής Γενικής Συνέλευσης. Για την Α' Επαναληπτική Γενική Συνέλευση της 4/5/2015 η ιδιότητα του Μετόχου πρέπει να υφίσταται κατά την 30/4/2015 (Ημερομηνία Καταγραφής Α' Επαναληπτικής), ήτοι κατά την έναρξη της τέταρτης (4ης) ημέρας πριν από την ημερομηνία συνεδρίασης της Α' Επαναληπτικής Γενικής Συνέλευσης, η δε σχετική έγγραφη βεβαίωση ή η ηλεκτρονική πιστοποίηση σχετικά με τη μετοχική ιδιότητα πρέπει να περιέλθει στην Εταιρεία το αργότερο την 1/5/2015 ήτοι την τρίτη (3η) ημέρα πριν από τη συνεδρίαση της ως άνω Επαναληπτικής Γενικής Συνέλευσης. Για τη Β' Επαναληπτική Γενική Συνέλευση της 15/5/2015 η ιδιότητα του Μετόχου πρέπει να υφίσταται κατά την 11/5/2015 ήτοι κατά την έναρξη της τέταρτης (4ης) ημέρας πριν από την ημερομηνία συνεδρίασης της Β' Επαναληπτικής Γενικής Συνέλευσης, η δε σχετική έγγραφη βεβαίωση ή η ηλεκτρονική πιστοποίηση σχετικά με τη μετοχική ιδιότητα πρέπει να περιέλθει στην Εταιρεία το αργότερο την 12/5/2015 ήτοι την τρίτη (3η) ημέρα πριν από τη συνεδρίαση της ως άνω Επαναληπτικής Γενικής Συνέλευσης. Έναντι της Εταιρείας θεωρείται ότι έχει δικαίωμα συμμετοχής και ψήφου στη Γενική Συνέλευση, μόνο όποιος φέρει την ιδιότητα του μετόχου κατά την αντίστοιχη ημερομηνία καταγραφής. Σε περίπτωση μη συμμόρφωσης προς τις διατάξεις του άρθρου 28α του κ.ν. 2190/1920, ο εν λόγω μέτοχος μετέχει στη Γενική Συνέλευση μόνο μετά από άδεια της. Η άσκηση των εν λόγω δικαιωμάτων (συμμετοχής και ψήφου) δεν προϋποθέτει τη δέσμευση των μετοχών του δικαιούχου, ούτε την τήρηση άλλης ανάλογης διαδικασίας, η οποία περιορίζει την δυνατότητα πώλησης και μεταβίβασης αυτών κατά το χρονικό διάστημα που μεσολαβεί ανάμεσα στην ημερομηνία καταγραφής και στη Γενική Συνέλευση. Η δυνατότητα συμμετοχής στη Γενική Συνέλευση με ηλεκτρονικά μέσα χωρίς τη φυσική παρουσία των μετόχων στον τόπο διεξαγωγής της ή η δυνατότητα εξ αποστάσεως συμμετοχής των μετόχων στην ψηφοφορία δεν είναι υλοποιήσιμη. Β. ΔΙΚΑΙΩΜΑΤΑ ΜΕΤΟΧΩΝ ΜΕΙΟΨΗΦΙΑΣ - (α) Με αίτηση μετόχων που εκπροσωπούν το ένα εικοστό (1/20) του καταβεβλημένου μετοχικού κεφαλαίου, το Διοικητικό Συμβούλιο της Εταιρείας υποχρεούται να εγγράψει στην ημερήσια διάταξη της Γενικής Συνέλευσης πρόσθετα θέματα, εάν η σχετική αίτηση περιέλθει στο Διοικητικό Συμβούλιο μέχρι την 5/4/2015 δηλ. δεκαπέντε (15) τουλάχιστον ημέρες πριν από τη Γενική Συνέλευση. Η αίτηση για την εγγραφή πρόσθετων θεμάτων στην ημερήσια διάταξη συνοδεύεται από αιτιολόγηση ή από σχέδιο απόφασης προς έγκριση στη Γενική Συνέλευση και η αναθεωρημένη ημερήσια διάταξη δημοσιοποιείται με τον ίδιο τρόπο όπως η προηγούμενη ημερήσια διάταξη, στις 7/4/2015 δηλ. δεκατρείς (13) ημέρες πριν από την ημερομηνία της Γενικής Συνέλευσης και ταυτόχρονα τίθεται στη διάθεση των μετόχων στην ιστοσελίδα της Εταιρείας, μαζί με την αιτιολόγηση ή το σχέδιο απόφασης που έχει υποβληθεί από τους μετόχους κατά τα προβλεπόμενα στο άρθρο 27 παρ. 3 του Κ.Ν. 2190/1920. (β) Με αίτηση μετόχων που εκπροσωπούν το ένα εικοστό (1/20) του καταβεβλημένου μετοχικού κεφαλαίου, το Διοικητικό Συμβούλιο θέτει στη διάθεση των μετόχων κατά τα οριζόμενα στο άρθρο 27 παρ. 3 του Κ.Ν. 2190/1920, το αργότερο μέχρι την 14/4/2015 ήτοι έξι (6) τουλάχιστον ημέρες πριν από την ημερομηνία της Γενικής Συνέλευσης, σχέδια αποφάσεων για θέματα που έχουν περιληφθεί στη αρχική ή την αναθεωρημένη ημερήσια διάταξη, αν η σχετική αίτηση περιέλθει στο Διοικητικό Συμβούλιο μέχρι την 13/4/2015 δηλ. επτά (7) τουλάχιστον ημέρες πριν από την ημερομηνία της Γενικής Συνέλευσης. (γ) Μετά από αίτηση οποιουδήποτε μετόχου που υποβάλλεται στην Εταιρεία μέχρι την 14/4/2015 δηλ. πέντε (5) τουλάχιστον πλήρεις ημέρες πριν από τη Γενική Συνέλευση της 20/4/2015 το Διοικητικό Συμβούλιο υποχρεούται να παρέχει στη Γενική Συνέλευση τις αιτούμενες συγκεκριμένες πληροφορίες για τις υποθέσεις της Εταιρείας, στο μέτρο που αυτές είναι χρήσιμες για την πραγματική εκτίμηση των θεμάτων της ημερήσιας διάταξης. Το Διοικητικό Συμβούλιο μπορεί να αρνηθεί την παροχή των πληροφοριών για αποχωρήντα ουσιαστικά λόγους, ο οποίος αναγράφεται στα πρακτικά. Το Διοικητικό Συμβούλιο μπορεί να απαντήσει ενιαία σε αιτήσεις μετόχων με το ίδιο περιεχόμενο. Υποχρέωση παροχής πληροφοριών δεν υφίσταται όταν οι σχετικές πληροφορίες διατίθενται ήδη στην ιστοσελίδα της Εταιρείας, ιδίως με τη μορφή ερωτήσεων και απαντήσεων. (δ) Μετά από αίτηση μετόχων που εκπροσωπούν το ένα εικοστό (1/20) του καταβεβλημένου μετοχικού κεφαλαίου, το Διοικητικό Συμβούλιο υποχρεούται να ανακοινώνει στη γενική συνέλευση, εφόσον είναι τακτική, τα ποσά που κατά την τελευταία διετία, καταβλήθηκαν σε κάθε μέλος του διοικητικού συμβουλίου ή τους διευθυντές της εταιρείας, καθώς και κάθε παροχή προς τα πρόσωπα αυτά από οποιαδήποτε αιτία ή σύμβαση με αυτούς. Το Διοικητικό Συμβούλιο μπορεί να αρνηθεί την παροχή των πληροφοριών που ουσιαστικά

αποχρώντα λόγο, ο οποίος αναγράφεται στα πρακτικά. Τέτοιος λόγος μπορεί να είναι, κατά τις περιστάσεις, η εκπροσώπηση των αιτούντων μετόχων στο διοικητικό συμβούλιο σύμφωνα με τις παραγράφους 3 ή 6 του άρθρου 18 του Κ.Ν.2190/1920. (ε) Μετά από αίτηση μετόχων που εκπροσωπούν το ένα πέμπτο (1/5) του καταβεβλημένου μετοχικού κεφαλαίου η οποία υποβάλλεται στην Εταιρεία μέχρι την 14/4/2015 δηλ. πέντε (5) τουλάχιστον πλήρεις ημέρες πριν από τη Γενική Συνέλευση της 20/4/2015 το Διοικητικό Συμβούλιο υποχρεούται να παρέξει στη Γενική Συνέλευση πληροφορίες για την πορεία των εταιρικών υποθέσεων και την περιουσιακή κατάσταση της Εταιρείας. Το Διοικητικό Συμβούλιο μπορεί να αρνηθεί την παροχή των πληροφοριών για αποχρώντα ουσιώδη λόγο, ο οποίος αναγράφεται στα πρακτικά. Αντίστοιχες προθεσμίες για τυχόν άσκηση δικαιωμάτων μειοψηφίας των μετόχων ισχύουν και σε περίπτωση Επαναληπτικών Γενικών Συνελεύσεων. Σε όλες τις ανωτέρω αναφερόμενες περιπτώσεις οι αιτούντες μέτοχοι οφείλουν να αποδεικνύουν τη μετοχική τους ιδιότητα και τον αριθμό των μετοχών που κατέχουν κατά την άσκηση του σχετικού δικαιώματος. Τέτοια απόδειξη αποτελεί και η προσκόμιση βεβαίωσης από τον φορέα στον οποίο τηρούνται οι οικείες κινητές αξίες ή η πιστοποίηση της μετοχικής ιδιότητας με απευθείας ηλεκτρονική σύνδεση φορέα και Εταιρείας. Γ. ΣΥΜΜΕΤΟΧΗ ΜΕΣΩ ΑΝΤΙΠΡΟΣΩΠΟΥ - Κάθε μέτοχος δύναται να λάβει μέρος και να ψηφίσει είτε αυτοπροσώπως, είτε με αντιπρόσωπο υπογράφοντας σχετική εξουσιοδότηση. Κάθε μέτοχος μπορεί να διορίζει μέχρι τρεις (3) αντιπροσώπους. Νομικά πρόσωπα μετέχουν στη Γενική Συνέλευση ορίζοντας ως εκπροσώπους τους μέχρι τρία (3) φυσικά πρόσωπα. Ωστόσο, αν ο μέτοχος κατέχει μετοχές, οι οποίες εμφανίζονται σε περισσότερους του ενός λογαριασμούς αξιών, ο περιορισμός αυτός δεν εμποδίζει το μέτοχο να ορίζει διαφορετικούς αντιπροσώπους για τις μετοχές που εμφανίζονται στον κάθε λογαριασμό αξιών σε σχέση με τη Γενική Συνέλευση. Αντιπρόσωπος που ενεργεί για περισσότερους μετόχους μπορεί να ψηφίζει διαφορετικά για κάθε μέτοχο. Ο αντιπρόσωπος μετόχου υποχρεούται να γνωστοποιεί στην Εταιρεία, πριν από την έναρξη της συνεδρίασης της Γενικής Συνέλευσης, κάθε συγκεκριμένο γεγονός, το οποίο μπορεί να είναι χρήσιμο στους μετόχους για την αξιολόγηση του κινδύνου να εξυπηρετήσει ο αντιπρόσωπος άλλα συμφέροντα πλην των συμφερόντων του μετόχου. Κατά την έννοια της παρούσας παραγράφου, μπορεί να προκύπτει σύγκρουση συμφερόντων ιδίως όταν ο αντιπρόσωπος: α) είναι μέτοχος που ασκεί τον έλεγχο της Εταιρείας ή είναι άλλο νομικό πρόσωπο ή οντότητα η οποία ελέγχεται από το μέτοχο αυτόν, β) είναι μέλος του διοικητικού συμβουλίου ή της εν γένει διοίκησης της Εταιρείας ή μετόχου που ασκεί τον έλεγχο της Εταιρείας, ή άλλου νομικού προσώπου ή οντότητας που ελέγχεται από μέτοχο ο οποίος ασκεί τον έλεγχο της Εταιρείας, γ) είναι υπάλληλος ή ορκωτός ελεγκτής της Εταιρείας ή μετόχου που ασκεί τον έλεγχο της Εταιρείας, ή άλλου νομικού προσώπου ή οντότητας που ελέγχεται από μέτοχο, ο οποίος ασκεί τον έλεγχο της Εταιρείας, δ) είναι σύζυγος ή συγγενής πρώτου βαθμού με ένα από τα φυσικά πρόσωπα που αναφέρονται στις περιπτώσεις (α) έως (γ). Ο διορισμός και η ανάκληση αντιπροσώπου του μετόχου γίνεται εγγράφως και κοινοποιείται στην Εταιρεία με τους ίδιους τύπους, τουλάχιστον τρεις (3) ημέρες πριν από την ημερομηνία συνεδρίασης της Γενικής Συνέλευσης. Η Εταιρεία έχει καταστήσει διαθέσιμο στην ιστοσελίδα της ([www.nireus.com](http://www.nireus.com)) το έντυπο που χρησιμοποιεί για το διορισμό αντιπροσώπου, το οποίο μπορεί επίσης να ζητηθεί από τα Γραφεία της Εταιρείας (τηλ. 210-6698335). Το εν λόγω έντυπο κατατίθεται συμπληρωμένο και υπογεγραμμένο από το μέτοχο στα Γραφεία της Εταιρείας, στη διεύθυνση 1ο χλμ Λεωφόρου Κορωπίου Βάρης και Δημοκρίτου ή αποστέλλεται τηλεομοιοτυπικά στο fax: 210 6626804 Υπόψη και Κωτισσοβού τρεις (3) τουλάχιστον ημέρες πριν από την ημερομηνία της Γενικής Συνέλευσης. Ο δικαιούχος καλείται να μεριμνά για την επιβεβαίωση της επιτυχούς αποστολής του εντύπου διορισμού αντιπροσώπου και παραλαβής του από την Εταιρεία καλώντας στο τηλ. 210 66 98 335. Δ. ΔΙΑΘΕΣΙΜΑ ΕΓΓΡΑΦΑ ΚΑΙ ΠΛΗΡΟΦΟΡΙΕΣ: Οι πληροφορίες του άρθρου 27 παρ. 3 του κ.ν. 2190/1920 συμπεριλαμβανομένης της πρόσκλησης για σύγκληση της Γενικής Συνέλευσης, του εντύπου διορισμού αντιπροσώπου και των σχεδίων απόφασης για τα θέματα της ημερησίας διάταξης, καθώς και των δικαιωμάτων των μετόχων, διατίθενται σε ηλεκτρονική μορφή στην ιστοσελίδα της Εταιρείας [www.nireus.com](http://www.nireus.com). Ε. ΑΡΙΘΜΟΣ ΜΕΤΟΧΩΝ ΚΑΙ ΔΙΚΑΙΩΜΑΤΑ ΨΗΦΟΥ - Η Ανώνυμη Εταιρεία με την επωνυμία "ΝΗΡΕΥΣ ΙΧΘΥΟΚΑΛΛΙΕΡΓΕΙΕΣ ΑΝΩΝΥΜΗ ΕΤΑΙΡΕΙΑ" και το διακριτικό τίτλο "ΝΗΡΕΥΣ Α.Ε." (εφεξής η "Εταιρεία"), σε εφαρμογή του στοιχείου (β) της παρ. 3 του άρθρου 27 του Κ.Ν. 2190/1920 όπως ισχύει, γνωστοποιεί ότι ο συνολικός αριθμός των μετοχών και των ισάριθμων δικαιωμάτων ψήφου της Εταιρείας στις 30/3/2015, ημερομηνία δημοσίευσης της Πρόσκλησης των μετόχων της εταιρείας σε Τακτική Γενική Συνέλευση την 20/4/2015 στο Ημερήσιο Δελτίο του Χρηματιστηρίου Αθηνών, ανέρχεται σε 63.697.153 εκ των οποίων 22.390 είναι ίδιες μετοχές.

#### ΟΡΓΑΝΙΣΜΟΣ ΠΡΟΓΝΩΣΤΙΚΩΝ ΑΓΩΝΩΝ ΠΟΔΟΣΦΑΙΡΟΥ Α.Ε.

Δέκατη Πέμπτη (15η) Τακτική Γενική Συνέλευση, η οποία θα πραγματοποιηθεί την 20/04/2015, ημέρα Δευτέρα και ώρα 14.00, στα γραφεία που βρίσκονται στην έδρα της Εταιρείας στο Περιστέρι Αττικής, επί της Λεωφόρου Κηφισού, αριθμός 62, προς συζήτηση και λήψη αποφάσεων επί των ακόλουθων θεμάτων της Ημερήσιας Διάταξης: ΘΕΜΑΤΑ ΗΜΕΡΗΣΙΑΣ ΔΙΑΤΑΞΗΣ Τ.Γ.Σ. 20.04.2015: Θέμα 1ο: Υποβολή και έγκριση των απλών και ενοποιημένων Οικονομικών Καταστάσεων της δέκατης πέμπτης (15ης) εταιρικής χρήσης (από 1η Ιανουαρίου 2014 έως 31η Δεκεμβρίου 2014) της Εταιρείας, καθώς και των σχετικών εκθέσεων του Διοικητικού Συμβουλίου και των Ορκωτών Ελεγκτών. Θέμα 2ο: Έγκριση διανομής (διάθεσης) κερδών της δέκατης πέμπτης (15ης) εταιρικής χρήσης (από 1η Ιανουαρίου 2014 έως 31η Δεκεμβρίου 2014). Θέμα 3ο: Απαλλαγή των Μελών του Διοικητικού Συμβουλίου της Εταιρείας και των Ορκωτών Ελεγκτών από κάθε ευθύνη αποζημίωσης για τα πεπραγμένα (διαχείριση) της δέκατης πέμπτης (15ης) εταιρικής χρήσης (από 1η Ιανουαρίου 2014 έως 31η Δεκεμβρίου 2014) και έγκριση των διαχειριστικών πράξεων και των πράξεων εκπροσώπησης του Διοικητικού Συμβουλίου της Εταιρείας. Θέμα 4ο: Έγκριση των αμοιβών και αποζημιώσεων των Μελών του Διοικητικού Συμβουλίου για τη συμμετοχή τους στο Διοικητικό Συμβούλιο της Εταιρείας κατά τη δέκατη πέμπτη (15η) εταιρική χρήση (από 1η Ιανουαρίου 2014 έως 31η Δεκεμβρίου 2014) σύμφωνα με το άρθρο 24 του Κ.Ν. 2190/1920, όπως ισχύει. Θέμα 5ο: Προέγκριση καταβολής αμοιβών και αποζημιώσεων σε Μέλη του Διοικητικού Συμβουλίου της Εταιρείας για την τρέχουσα δέκατη έκτη (16η) εταιρική χρήση (1η Ιανουαρίου 2015 έως 31η Δεκεμβρίου 2015) σύμφωνα με το άρθρο 24 του Κ.Ν. 2190/1920, όπως ισχύει. Θέμα 6ο: Εκλογή Ορκωτών Ελεγκτών για τον έλεγχο των οικονομικών καταστάσεων της τρέχουσας δέκατης έκτης (16ης) εταιρικής χρήσης (1η Ιανουαρίου 2015 έως 31η Δεκεμβρίου 2015) και την έκδοση του αντίστοιχου ετήσιου φορολογικού πιστοποιητικού. Θέμα 7ο: Παροχή άδειας, σύμφωνα με το άρθρο 23, παράγραφος 1 του Κ.Ν. 2190/1920, όπως ισχύει στα Μέλη του Διοικητικού Συμβουλίου της Εταιρείας και στα στελέχη των Γενικών Διευθύνσεων και των Διευθύνσεων της Εταιρείας για τη συμμετοχή τους σε Διοικητικά Συμβούλια ή στην Διεύθυνση των Εταιρειών του Ομίλου και των συνδεδεμένων εταιρειών, κατά την έννοια του άρθρου 42ε, παράγραφος 5 του Κ.Ν. 2190/1920. Θέμα 8ο: Παροχή ειδικής άδειας για τη σύναψη συμβάσεων σύμφωνα με το άρθρο 23α του Κ.Ν. 2190/1920, όπως ισχύει. Θέμα 9ο: Παροχή άδειας για την απόκτηση ιδίων μετοχών, σύμφωνα με το άρθρο 16 του Κ.Ν. 2190/1920, όπως ισχύει. Σε περίπτωση μη επίτευξης της απαιτούμενης εκ του νόμου απαρτίας, για το σύνολο ή για ορισμένα θέματα της αρχικής Ημερήσιας Διάταξης, οι κ.κ. Μέτοχοι καλούνται εκ νέου σε: 1η Επαναληπτική Γενική Συνέλευση την 4η Μαΐου 2015, ημέρα Δευτέρα και ώρα 14.00, στα γραφεία και έδρα της Εταιρείας, Λεωφόρος Κηφισού αριθμός 62, Περιστέρι Αττικής. 2η Επαναληπτική Γενική Συνέλευση την 15η Μαΐου 2015, ημέρα Παρασκευή και ώρα 14.00, στα γραφεία και έδρα της Εταιρείας, Λεωφόρος Κηφισού αριθμός 62, Περιστέρι Αττικής. Σε περίπτωση Επαναληπτικής Τακτικής Γενικής Συνέλευσης δεν θα δημοσιευθεί νέα πρόσκληση. Σύμφωνα με το Κ.Ν. 2190/1920 όπως τροποποιήθηκε ισχύει, η Εταιρεία ενημερώνει τους μετόχους της για τα ακόλουθα: Α. ΔΙΚΑΙΩΜΑ ΣΥΜΜΕΤΟΧΗΣ ΚΑΙ ΨΗΦΟΥ ΣΤΗΝ ΤΑΚΤΙΚΗ ΓΕΝΙΚΗ

**ΣΥΝΕΛΕΥΣΗ - Δικαίωμα συμμετοχής και ψήφου στην Τακτική Γενική Συνέλευση** έχουν όσοι εμφανίζονται ως Μέτοχοι της ΟΠΑΠ Α.Ε. στα αρχεία του Συστήματος Άυλων Τίτλων που διαχειρίζεται η ΕΛΛΗΝΙΚΑ ΧΡΗΜΑΤΙΣΤΗΡΙΑ – ΧΡΗΜΑΤΙΣΤΗΡΙΟ ΑΘΗΝΩΝ Α.Ε. (ΕΧΑΕ), στο οποίο τηρούνται οι κινητές αξίες της Εταιρείας, την 15η Απριλίου 2015, ήτοι κατά την έναρξη της πέμπτης (5ης) ημέρας που προηγείται της συνεδρίασης της Τακτικής Γενικής Συνέλευσης (ημερομηνία καταγραφής). Η απόδειξη της μετοχικής ιδιότητας γίνεται με την προσκόμιση σχετικής έγγραφης βεβαίωσης της Ε.Χ.Α.Ε. ή, εναλλακτικά, με απευθείας ηλεκτρονική σύνδεση της Εταιρείας με τα αρχεία της Ε.Χ.Α.Ε. Η σχετική έγγραφη βεβαίωση ή η ηλεκτρονική πιστοποίηση αναφορικά με τη μετοχική ιδιότητα πρέπει να περιέλθει στην Εταιρεία το αργότερο την 17η Απριλίου 2015, ήτοι την τρίτη (3η) ημέρα που προηγείται της συνεδρίασης της Τακτικής Γενικής Συνέλευσης. Για την Α' Επαναληπτική Τακτική Γενική Συνέλευση η ιδιότητα του Μετόχου πρέπει να υφίσταται κατά την 30ή Απριλίου 2015 (ημερομηνία καταγραφής), ήτοι κατά την έναρξη της τέταρτης (4ης) ημέρας πριν από την ημερομηνία συνεδρίασης της Α' Επαναληπτικής Τακτικής Γενικής Συνέλευσης, η δε σχετική έγγραφη βεβαίωση ή η ηλεκτρονική πιστοποίηση σχετικά με τη μετοχική ιδιότητα πρέπει να περιέλθει στην Εταιρεία το αργότερο την 01.05.2015, ήτοι την τρίτη (3η) ημέρα πριν από τη συνεδρίαση της ως άνω Α' Επαναληπτικής Τακτικής Γενικής Συνέλευσης. Για την Β' Επαναληπτική Τακτική Γενική Συνέλευση η ιδιότητα του Μετόχου πρέπει να υφίσταται κατά την 11η Μαΐου 2015, (Ημερομηνία Καταγραφής), ήτοι κατά την έναρξη της τέταρτης (4ης) ημέρας πριν από την ημερομηνία συνεδρίασης της Β' Επαναληπτικής Τακτικής Γενικής Συνέλευσης, η δε σχετική έγγραφη βεβαίωση ή η ηλεκτρονική πιστοποίηση σχετικά με τη μετοχική ιδιότητα πρέπει να περιέλθει στην Εταιρεία το αργότερο την 12η Μαΐου 2015, ήτοι την τρίτη (3η) ημέρα πριν από τη συνεδρίαση της ως άνω Β' Επαναληπτικής Τακτικής Γενικής Συνέλευσης. Έναντι της Εταιρείας θεωρείται ότι έχει δικαίωμα συμμετοχής και ψήφου στην Τακτική Γενική Συνέλευση μόνον όποιος φέρει την ιδιότητα του μετόχου κατά την αντίστοιχη ως άνω ημερομηνία καταγραφής. Σε περίπτωση μη συμμόρφωσης προς τις διατάξεις του άρθρου 28α του Κ.Ν. 2190/1920, οι μέτοχοι μετέχουν στην Τακτική Γενική Συνέλευση μόνον μετά από άδεια της. Σημειώνεται ότι η άσκηση των δικαιωμάτων συμμετοχής και ψήφου δεν προϋποθέτει τη δέσμευση των μετοχών του δικαιούχου ούτε την τήρηση άλλης ανάλογης διαδικασίας, η οποία περιορίζει τη δυνατότητα πώλησης και μεταβίβασης αυτών κατά το χρονικό διάστημα που μεσολαβεί ανάμεσα στην ημερομηνία καταγραφής και στην ημερομηνία της Τακτικής Γενικής Συνέλευσης.

**Β. ΔΙΑΔΙΚΑΣΙΑ ΓΙΑ ΤΗΝ ΑΣΚΗΣΗ ΔΙΚΑΙΩΜΑΤΟΣ ΨΗΦΟΥ ΜΕΣΩ ΑΝΤΙΠΡΟΣΩΠΟΥ** - Κάθε μέτοχος δύναται να λάβει μέρος και να ψηφίσει είτε αυτοπροσώπως, είτε μέσω αντιπροσώπου υπογράφοντας σχετική εξουσιοδότηση και διορίζοντας μέχρι τρεις (3) αντιπροσώπους. Νομικά πρόσωπα μετέχουν στη Γενική Συνέλευση ορίζοντας ως εκπροσώπους τους μέχρι τρία (3) φυσικά πρόσωπα. Αν ο μέτοχος κατέχει μετοχές της Εταιρείας, οι οποίες εμφανίζονται σε περισσότερους του ενός λογαριασμούς αξιών, ο μέτοχος μπορεί να ορίζει διαφορετικούς αντιπροσώπους σχετικά με τη Γενική Συνέλευση για τις μετοχές που εμφανίζονται στον κάθε λογαριασμό αξιών. Ο διορισμός και η ανάκληση αντιπροσώπου του μετόχου γίνεται εγγράφως και κατατίθεται στην Εταιρεία στα κεντρικά της γραφεία ή αποστέλλεται μέσω fax, στον αριθμό 210-5798931, τουλάχιστον τρεις (3) ημέρες πριν από την ημερομηνία συνεδρίασης της Γενικής Συνέλευσης. Η Εταιρεία έχει καταστήσει διαθέσιμο στην ιστοσελίδα της ([www.opap.gr](http://www.opap.gr)) το έντυπο αντιπροσώπησης. Αντιπρόσωπος που ενεργεί για περισσότερους μετόχους μπορεί να ψηφίζει διαφορετικά για κάθε μέτοχο. Ο αντιπρόσωπος ψηφίζει σύμφωνα με τις οδηγίες του μετόχου, εφ' όσον υφίσταται, και υποχρεούται να αρχειοθετεί τις οδηγίες ψήφου για τουλάχιστον ένα (1) έτος, από την υποβολή του πρακτικού της Γενικής Συνέλευσης στην αρμόδια αρχή ή, αν η απόφαση υποβάλλεται σε δημοσιότητα, από την καταχώρησή της στο Μητρώο Ανωμόνων Εταιρειών. Ο αντιπρόσωπος μετόχου υποχρεούται να γνωστοποιεί στην Εταιρεία, πριν από την έναρξη της συνεδρίασης της Γενικής Συνέλευσης, κάθε συγκεκριμένο γεγονός, το οποίο μπορεί να είναι χρήσιμο στους μετόχους για την αξιολόγηση του κινδύνου να εξυπηρετήσει ο αντιπρόσωπος άλλα συμφέροντα πλην των συμφερόντων του μετόχου. Κατά την έννοια της παρούσας παραγράφου, μπορεί να προκύπτει σύγκρουση συμφερόντων ιδίως όταν ο αντιπρόσωπος: (α) είναι μέτοχος που ασκεί τον έλεγχο της Εταιρείας ή είναι άλλο νομικό πρόσωπο ή οντότητα η οποία ελέγχεται από το μέτοχο αυτόν, (β) είναι μέλος του Διοικητικού Συμβουλίου ή της εν γένει Διοίκησης της Εταιρείας ή μετόχου που ασκεί τον έλεγχο της Εταιρείας, ή άλλου νομικού προσώπου ή οντότητας που ελέγχεται από μέτοχο ο οποίος ασκεί τον έλεγχο της Εταιρείας, (γ) είναι υπάλληλος ή Ορκωτός Ελεγκτής της Εταιρείας ή μετόχου που ασκεί τον έλεγχο της Εταιρείας, ή άλλου νομικού προσώπου ή οντότητας που ελέγχεται από μέτοχο, ο οποίος ασκεί τον έλεγχο της Εταιρείας, (δ) είναι σύζυγος ή συγγενής πρώτου βαθμού με ένα από τα φυσικά πρόσωπα που αναφέρονται στις περιπτώσεις (α) έως (γ). Το καταστατικό της Εταιρείας δεν προβλέπει τη δυνατότητα συμμετοχής στη Γενική Συνέλευση με ηλεκτρονικά μέσα χωρίς τη φυσική παρουσία των μετόχων στον τόπο διεξαγωγής της ή τη δυνατότητα εξ αποστάσεως συμμετοχής των μετόχων στην ψηφοφορία.

**Γ. ΔΙΚΑΙΩΜΑΤΑ ΜΕΙΟΨΗΦΙΑΣ ΜΕΤΟΧΩΝ** - Σύμφωνα με το άρθρο 26, παρ. 2β υποπαράγραφος αα του Κ.Ν. 2190/1920, ενημερώνουμε τους κ.κ. Μετόχους ότι, μεταξύ άλλων, έχουν και τα ακόλουθα δικαιώματα που προβλέπονται στο άρθρο 39, παρ. 2, 2α, 4 και 5 του Κ.Ν. 2190/1920. I. Με αίτηση μετόχων που εκπροσωπούν το ένα εικοστό (1/20) του καταβεβλημένου μετοχικού κεφαλαίου, το Διοικητικό Συμβούλιο της Εταιρείας υποχρεούται να εγγραφίσει στην Ημερήσια Διάταξη της Γενικής Συνέλευσης πρόσθετα θέματα, εάν η σχετική αίτηση περιέλθει στο Διοικητικό Συμβούλιο δεκαπέντε (15) τουλάχιστον ημέρες πριν από τη Γενική Συνέλευση. Η αίτηση για την εγγραφή πρόσθετων θεμάτων στην Ημερήσια Διάταξη συνοδεύεται από αιτιολόγηση ή από σχέδιο απόφασης προς έγκριση στην Γενική Συνέλευση. Η αναθεωρημένη Ημερήσια Διάταξη δημοσιοποιείται με τον ίδιο τρόπο όπως η προηγούμενη Ημερήσια Διάταξη δεκατρείς (13) ημέρες πριν από την ημερομηνία της Γενικής Συνέλευσης και ταυτόχρονα τίθεται στη διάθεση των μετόχων στην ιστοσελίδα της Εταιρείας, μαζί με την αιτιολόγηση ή το σχέδιο απόφασης που έχει υποβληθεί από τους αιτούντες μετόχους, κατά τα προβλεπόμενα στο άρθρο 27, παρ. 3 του Κ.Ν. 2190/1920. II. Με αίτηση μετόχων που εκπροσωπούν το ένα εικοστό (1/20) του καταβεβλημένου μετοχικού κεφαλαίου, το Διοικητικό Συμβούλιο θέτει στη διάθεση των μετόχων κατά τα οριζόμενα στο άρθρο 27, παρ. 3 του Κ.Ν. 2190/1920, έξι (6) τουλάχιστον ημέρες πριν από την ημερομηνία της Γενικής Συνέλευσης, σχέδια αποφάσεων για θέματα που έχουν περιληφθεί στην αρχική ή την αναθεωρημένη Ημερήσια Διάταξη, αν η σχετική αίτηση περιέλθει στο Διοικητικό Συμβούλιο επτά (7) τουλάχιστον ημέρες πριν από την ημερομηνία της Γενικής Συνέλευσης. III. Μετά από αίτηση οποιουδήποτε μετόχου που υποβάλλεται στην Εταιρεία πέντε (5) τουλάχιστον πλήρεις ημέρες πριν από τη Γενική Συνέλευση, το Διοικητικό Συμβούλιο υποχρεούται να παρέχει στη Γενική Συνέλευση τις αιτούμενες συγκεκριμένες πληροφορίες για τις υποθέσεις της Εταιρείας, στο μέτρο που αυτές είναι χρήσιμες για την πραγματική εκτίμηση των θεμάτων της Ημερήσιας Διάταξης. Το Διοικητικό Συμβούλιο μπορεί να απαντήσει ενιαία σε αιτήσεις μετόχων με το ίδιο περιεχόμενο. Υποχρέωση παροχής πληροφοριών δεν υφίσταται όταν οι σχετικές πληροφορίες διατίθενται ήδη στην ιστοσελίδα της Εταιρείας, ιδίως με τη μορφή ερωτήσεων και απαντήσεων. Επίσης, με αίτηση μετόχων που εκπροσωπούν το ένα εικοστό (1/20) του καταβεβλημένου μετοχικού κεφαλαίου, το Διοικητικό Συμβούλιο υποχρεούται να ανακοινώνει στην Τακτική Γενική Συνέλευση τα ποσά που, κατά την τελευταία διετία, καταβλήθηκαν σε κάθε μέλος του Διοικητικού Συμβουλίου ή τους διευθυντές της εταιρείας, καθώς και κάθε παροχή προς τα πρόσωπα αυτά από οποιαδήποτε αιτία ή σύμβαση της εταιρείας με αυτούς. Σε όλες τις ανωτέρω περιπτώσεις, το Διοικητικό Συμβούλιο μπορεί να αρνηθεί την παροχή των πληροφοριών για αποχρώντα ουσιώδη λόγο, ο οποίος αναγράφεται στα πρακτικά. IV. Μετά από αίτηση μετόχων που εκπροσωπούν το ένα πέμπτο (1/5) του καταβεβλημένου μετοχικού κεφαλαίου, η οποία υποβάλλεται στην Εταιρεία πέντε (5) τουλάχιστον πλήρεις ημέρες πριν από τη Γενική Συνέλευση, το

Διοικητικό Συμβούλιο υποχρεούται να παρέχει στη Γενική Συνέλευση πληροφορίες για την πορεία των εταιρικών υποθέσεων και την περιουσιακή κατάσταση της Εταιρείας. Το Διοικητικό Συμβούλιο μπορεί να αρνηθεί την παροχή των πληροφοριών για αποχρώντα ουσιώδη λόγο, ο οποίος αναγράφεται στα πρακτικά. Αντίστοιχες προθεσμίες για τυχόν άσκηση δικαιωμάτων μειοψηφίας των μετόχων ισχύουν και σε περίπτωση Επαναληπτικών Γενικών Συνελεύσεων. Σε όλες τις ανωτέρω αναφερόμενες περιπτώσεις οι αιτούντες μέτοχοι οφείλουν να αποδεικνύουν τη μετοχική τους ιδιότητα και τον αριθμό των μετόχων που κατέχουν κατά την άσκηση του σχετικού δικαιώματος. Τέτοια απόδειξη αποτελεί και η προσκόμιση βεβαίωσης από τον φορέα στον οποίο τηρούνται οι οικείες κινητές αξίες ή η πιστοποίηση της μετοχικής ιδιότητας με απευθείας ηλεκτρονική σύνδεση φορέα και Εταιρείας. Δ. ΔΙΑΘΕΣΙΜΑ ΕΓΓΡΑΦΑ & ΠΛΗΡΟΦΟΡΙΕΣ - Οι πληροφορίες του άρθρου 27 παρ. 3 του Κ.Ν. 2190/1920, όπως ισχύει συμπεριλαμβανομένης της παρούσας πρόσκλησης, της επεξηγηματικής-εισηγητικής έκθεσης του Διοικητικού Συμβουλίου για τα θέματα της Ημερήσιας Διάταξης και τα έντυπα αντιπροσώπευσης καθώς και πληρέστερες πληροφορίες σχετικά με την άσκηση των δικαιωμάτων μειοψηφίας των παραγράφων 2, 2α, 4 και 5 του άρθρου 39 του Κ.Ν. 2190/1920 θα διατίθενται σε ηλεκτρονική μορφή στην ιστοσελίδα της Εταιρείας ([www.opap.gr](http://www.opap.gr)). Επίσης, οι κκ. Μέτοχοι δύνανται να παραλάβουν τα ανωτέρω έγγραφα σε έγχαρτη μορφή από το Τμήμα Εξυπηρέτησης Μετόχων της Εταιρείας (Λεωφόρος Κηφισού 62, Περιστέρι, τηλ. 210-5798930).

#### ΟΡΓΑΝΙΣΜΟΣ ΛΙΜΕΝΟΣ ΘΕΣΣΑΛΟΝΙΚΗΣ Α.Ε.

**Τακτική Γενική Συνέλευση** στις **22/04/2015**, ημέρα Τετάρτη και ώρα **13.00** στη Θεσσαλονίκη, στο αμφιθέατρο της αποθήκης Δ' στην Α' Προβλήτα Λιμένος, με θέματα Ημερήσιας Διάταξης: **ΗΜΕΡΗΣΙΑ ΔΙΑΤΑΞΗ**: 1. Υποβολή και έγκριση της Ετήσιας Οικονομικής Έκθεσης της εταιρείας για την 15η εταιρική χρήση (1-1-2014 έως 31-12-2014). 2. Διάθεση ετησίων κερδών και απόφαση περί διανομής μερίσματος στους μετόχους της εταιρείας. 3. Απαλλαγή των μελών του Διοικητικού Συμβουλίου και των Ορκωτών Ελεγκτών από κάθε ευθύνη για τα πεπραγμένα της 15ης εταιρικής χρήσης. 4. Εκλογή ελεγκτών για την εταιρική χρήση 2015 και έγκριση των αμοιβών τους. 5. Έγκριση αμοιβών - αποζημιώσεων που καταβλήθηκαν στα μέλη του Δ.Σ. της Εταιρείας κατά τη διάρκεια της εταιρικής χρήσης 2014 και προέγκριση των αμοιβών - αποζημιώσεων που θα καταβληθούν κατά την επόμενη χρήση. 6. Ανάκληση μελών του Διοικητικού Συμβουλίου και εκλογή νέων, μεταξύ των οποίων και ο Δ/νων Σύμβουλος, ορισμός ανεξάρτητων μελών του Δ/Σ και ορισμός Επιτροπής Ελέγχου. 7. Διάφορες Ανακοινώσεις. Σύμφωνα με τα άρθρα 26 παρ.2β και 28α του κ.ν. 2190/1920, όπως ισχύουν, η εταιρεία ενημερώνει τους μετόχους για τα εξής: Δικαίωμα Συμμετοχής στη Γενική Συνέλευση - Στην Τακτική Γενική Συνέλευση των μετόχων της Εταιρείας δικαιούται να συμμετάσχει όποιος εμφανίζεται ως μέτοχος στα αρχεία του Συστήματος Άυλων Τίτλων που διαχειρίζεται η "Ελληνικά Χρηματιστήρια Α.Ε." (Ε.Χ.Α.Ε.), στο οποίο τηρούνται οι κινητές αξίες (μετοχές) της Εταιρείας. Η απόδειξη της μετοχικής ιδιότητας γίνεται με την προσκόμιση σχετικής έγγραφης βεβαίωσης του ως άνω φορέα ή εναλλακτικά, με απευθείας ηλεκτρονική σύνδεση της Εταιρείας με τα αρχεία της Ε.Χ.Α.Ε. Η ιδιότητα του μετόχου πρέπει να υφίσταται στις 17/4/2015, ήτοι κατά την έναρξη της πέμπτης (5ης) ημέρας πριν από την ημέρα συνεδρίασης της Γενικής Συνέλευσης (Ημερομηνία Καταγραφής), και η σχετική βεβαίωση ή η ηλεκτρονική πιστοποίηση σχετικά με την μετοχική ιδιότητα πρέπει να περιέλθει στην Εταιρεία το αργότερο στις 19/4/2015, ήτοι την τρίτη (3η) ημέρα πριν από τη συνεδρίαση της Γενικής Συνέλευσης. Έναντι της Εταιρείας θεωρείται ότι έχει δικαίωμα συμμετοχής και ψήφου στη Γενική Συνέλευση μόνο όποιος φέρει την ιδιότητα του μετόχου κατά την ως άνω ημερομηνία καταγραφής. Σε περίπτωση μη συμμόρφωσης με τις διατάξεις του άρθρου 28α του κ.ν. 2190/1920, οι μέτοχοι μετέχουν στην Τακτική Γενική Συνέλευση μόνο μετά από άδεια της. Η άσκηση των εν λόγω δικαιωμάτων δεν προϋποθέτει τη δέσμευση των μετόχων του δικαιούχου ούτε την τήρηση άλλης ανάλογης διαδικασίας η οποία περιορίζει τη δυνατότητα πώλησης και μεταβίβασης αυτών κατά το χρονικό διάστημα που μεσολαβεί ανάμεσα στην Ημερομηνία Καταγραφής και στη Γενική Συνέλευση. Η εξ αποστάσεως συμμετοχή των μετόχων στην ψηφοφορία δεν είναι δυνατή. Κάθε μετοχή δίνει δικαίωμα μιας ψήφου. Διαδικασία για την άσκηση δικαιώματος ψήφου μέσω αντιπροσώπων - Οι δικαιούχοι μέτοχοι μπορούν να συμμετέχουν στην Τακτική Γενική Συνέλευση αυτοπροσώπως ή μέσω νομίμως εξουσιοδοτημένων εκπροσώπων τους. Κάθε μέτοχος μπορεί να διορίζει μέχρι 3 αντιπροσώπους. Νομικά πρόσωπα μετέχουν στη Γενική Συνέλευση ορίζοντας ως εκπροσώπους τους μέχρι 3 φυσικά πρόσωπα. Ωστόσο, αν ο μέτοχος κατέχει μετοχές της Εταιρείας, οι οποίες εμφανίζονται σε περισσότερους του ενός λογαριασμούς αξιών, ο περιορισμός αυτός δεν εμποδίζει το μέτοχο να ορίζει διαφορετικούς αντιπροσώπους για τις μετοχές που εμφανίζονται στον κάθε λογαριασμό αξιών σε σχέση με τη Γενική Συνέλευση. Αντιπρόσωπος που ενεργεί για περισσότερους μετόχους μπορεί να ψηφίζει διαφορετικά για κάθε μέτοχο. Ο διορισμός και η ανάκληση αντιπροσώπου του μετόχου γίνεται εγγράφως και κοινοποιείται στην Εταιρεία με τους ίδιους τύπους, τουλάχιστον τρεις (3) ημέρες πριν από την ημερομηνία συνεδρίασης της Γενικής Συνέλευσης, δηλ. στις 19/4/2015. Έντυπο πληρεξουσιότητας για τον διορισμό αντιπροσώπου είναι διαθέσιμο στους μετόχους στην ιστοσελίδα της Εταιρείας [www.thpa.gr](http://www.thpa.gr) και σε έγχαρτη μορφή από το Τμήμα Χρηματοοικονομικό, Εξυπηρέτησης Μετόχων και Εταιρικών Ανακοινώσεων της Εταιρείας στην διεύθυνση, εντός λιμένος (Πύλη 11), κτίριο Τεχνικών Υπηρεσιών, 2ος όροφος. Ο αντιπρόσωπος μετόχου υποχρεούται να γνωστοποιεί στην Εταιρεία πριν από την έναρξη της συνεδρίασης της Τακτικής Γενικής Συνέλευσης κάθε συγκεκριμένο γεγονός το οποίο μπορεί να είναι χρήσιμο στους μετόχους για την αξιολόγηση του κινδύνου να εξυπηρετεί ο αντιπρόσωπος άλλα συμφέροντα πλην των συμφερόντων του μετόχου. Κατά την έννοια της παρούσας παραγράφου μπορεί να προκύπτει σύγκρουση συμφερόντων ιδίως όταν ο αντιπρόσωπος: α) είναι μέτοχος που ασκεί τον έλεγχο της Εταιρείας ή είναι άλλο νομικό πρόσωπο ή οντότητα η οποία ελέγχεται από τον μέτοχο αυτόν, β) είναι μέλος του Διοικητικού Συμβουλίου ή της διοίκησης γενικά της Εταιρείας ή μέτοχος που ασκεί τον έλεγχο της Εταιρείας ή άλλου νομικού προσώπου ή οντότητας που ελέγχεται από μέτοχο ο οποίος ασκεί τον έλεγχο της Εταιρείας, γ) είναι υπάλληλος ή ορκωτός ελεγκτής της Εταιρείας ή μέτοχος που ασκεί τον έλεγχο της Εταιρείας ή άλλου νομικού προσώπου ή οντότητας που ελέγχεται από μέτοχο ο οποίος ασκεί τον έλεγχο της Εταιρείας, δ) είναι σύζυγος ή συγγενής πρώτου βαθμού με ένα από τα φυσικά πρόσωπα που αναφέρονται στις περιπτώσεις α έως γ. Δικαιώματα μειοψηφίας των μετόχων. 1. Η Εταιρεία ενημερώνει τους μετόχους ότι σύμφωνα με τα προβλεπόμενα στο άρθρο 39 του κ.ν. 2190/1920 μέτοχοι που εκπροσωπούν το 1/20 του καταβεβλημένου μετοχικού κεφαλαίου της Εταιρείας δικαιούνται να ζητήσουν από το Διοικητικό Συμβούλιο να εγγραφεί πρόσθετα θέματα στην ημερήσια διάταξη της Τακτικής Γενικής Συνέλευσης κατόπιν σχετικής αίτησης που πρέπει να περιέλθει στο Διοικητικό Συμβούλιο 15 τουλάχιστον ημέρες πριν από τη Γενική Συνέλευση ήτοι μέχρι 7/4/2015. Η αίτηση για την εγγραφή πρόσθετων θεμάτων στην ημερήσια διάταξη πρέπει να συνοδεύεται από αιτιολόγηση ή σχέδιο απόφασης προς έγκριση από τη Γενική Συνέλευση σύμφωνα με το άρθρο 39 παρ.2 του κ.ν. 2190/1920. Η αναθεωρημένη ημερήσια διάταξη δημοσιοποιείται με τον ίδιο τρόπο όπως η προηγουμένη ημερήσια διάταξη, την 9/4/2015, ήτοι δέκα (10) ημέρες πριν από την ημερομηνία της Γενικής Συνέλευσης και ταυτόχρονα τίθεται στη διάθεση των μετόχων στην ιστοσελίδα της Εταιρείας, μαζί με την αιτιολόγηση ή το σχέδιο απόφασης που έχει υποβληθεί από τους μετόχους κατά τα προβλεπόμενα στο άρθρο 27 παρ. 3 του κ.ν. 2190/1920. 2. Με αίτηση μετόχων που εκπροσωπούν το ένα εικοστό (1/20) του καταβεβλημένου μετοχικού κεφαλαίου, το Διοικητικό Συμβούλιο θέτει στη διάθεση των μετόχων κατά τα οριζόμενα στο άρθρο 27 παρ. 3 του κ.ν. 2190/1920, το αργότερο μέχρι τις 16/4/2015, ήτοι έξι (6) τουλάχιστον ημέρες πριν από την ημερομηνία της Γενικής Συνέλευσης, σχέδια αποφάσεων για θέματα που έχουν περιληφθεί στην αρχική ή την αναθεωρημένη ημερήσια διάταξη, αν η σχετική αίτηση περιέλθει στο Διοικητικό Συμβούλιο μέχρι τις 15/4/2015, ήτοι επτά

(7) τουλάχιστον ημέρες πριν από την ημερομηνία της Γενικής Συνέλευσης. 3. Μετά από αίτηση οποιουδήποτε μετόχου που υποβάλλεται στην Εταιρεία (5) τουλάχιστον πλήρεις ημέρες πριν από τη Γενική Συνέλευση, ήτοι μέχρι τις 16/4/2015, το Διοικητικό Συμβούλιο υποχρεούται να παρέχει τις αιτούμενες συγκεκριμένες πληροφορίες για τις υποθέσεις της Εταιρείας στο μέτρο που αυτές είναι χρήσιμες για την πραγματική εκτίμηση των θεμάτων της ημερήσιας διάταξης. Υποχρέωση παροχής πληροφοριών δεν υφίσταται όταν οι σχετικές πληροφορίες διατίθενται ήδη στην ιστοσελίδα της Εταιρείας. 4. Μέτοχοι που εκπροσωπούν το 1/5 του καταβεβλημένου μετοχικού κεφαλαίου της Εταιρείας δικαιούνται να ζητήσουν από την Εταιρεία 5 τουλάχιστον πλήρεις ημέρες πριν από την ημερομηνία της Γενικής Συνέλευσης ήτοι μέχρι τις 16/4/2015, και το Διοικητικό Συμβούλιο υποχρεούται να παρέχει στη Γενική Συνέλευση πληροφορίες για την πορεία των εταιρικών υποθέσεων και την περιουσιακή κατάσταση της Εταιρείας. Σε όλες τις ανωτέρω αναφερόμενες περιπτώσεις οι αιτούντες μέτοχοι οφείλουν να αποδεικνύουν τη μετοχική ιδιότητα και τον αριθμό των μετοχών που κατέχουν κατά την άσκηση του σχετικού δικαιώματος. Τέτοια απόδειξη αποτελεί και η προσκόμιση βεβαίωσης από τον φορέα στον οποίο τηρούνται οι οικείες κινητές αξίες ή η πιστοποίηση της μετοχικής ιδιότητας με ηλεκτρονική σύνδεση φορέα και Εταιρείας. Οι πληροφορίες του άρθρου 27 παρ. 3 του κ.ν. 2190/1920 συμπεριλαμβανομένης της πρόσκλησης για σύγκληση της Γενικής Συνέλευσης, του εντύπου διορισμού αντιπροσώπου και των σχεδίων αποφάσεων για τα θέματα της ημερήσιας διάταξης διατίθενται σε ηλεκτρονική μορφή στην ιστοσελίδα της Εταιρείας ([www.thpa.gr](http://www.thpa.gr)). Οι ενδιαφερόμενοι μέτοχοι δύνανται να λαμβάνουν αντίγραφα των τυχόν εγγράφων και σχεδίων αποφάσεων της παρ. 3 του άρθρου 27 του κ.ν. 2190/1920, όπως ισχύει, προσερχόμενοι στα γραφεία της Εταιρείας, ή επικοινωνώντας με το Τμήμα Χρημ/κο, Εξυπηρέτησης Μετόχων & Εταιρικών Ανακοινώσεων στο τηλέφωνο 2310/593-320 και στο e-mail: [shares@thpa.gr](mailto:shares@thpa.gr) της Ο.Λ.Θ Α.Ε.

**Ομολογιακά Δάνεια Επιχειρήσεων**

| Πλήθος Εισηγμένων Ομολογίων | Ονομαστική αξία | Τιμή έκδοσης | Σημερινό επιτόκιο | Ημερ. λήξης | Διάρκεια (έτη) | Σημείωση | Ομολογιακά Δάνεια Επιχειρήσεων |                        |             | Κατωτ Τιμή                                       | Ανωτ Τιμή | Τιμή κλεισ. | Προηγ. Κλείσιμο-ημέρια | Όγκος | Αξία Συναλλαγών | Τελευταία εντολή |             |            | Μεγ έτους |           |   |            |         |         |
|-----------------------------|-----------------|--------------|-------------------|-------------|----------------|----------|--------------------------------|------------------------|-------------|--|-----------|-------------|------------------------|-------|-----------------|------------------|-------------|------------|-----------|-----------|---|------------|---------|---------|
|                             |                 |              |                   |             |                |          | Προσ/μένο Κοινό                | Τοκ/ρίδιο Προτιμησιακό | Μον. Διασπ. |  |           |             |                        |       |                 | Τιμή             | Αγορ./ Πώλ. | Ημερομηνία |           | λαχ έτους |   |            |         |         |
| 1,794,284                   | 12.49           | 9.77         | 5.03              | 12/07/2015  | 8              | ---      | ---                            | ---                    | 1           | ΝΗΡΕΥΣ ΙΧΘΥΟΚΑΛΛΙΕΡΓΕΙΕΣ Α.Ε. (Μεταρ. σε ΚΟ μτχ) |           |             | ---                    | ---   | ---             | 12.0000          | 29/01/2014  | ---        | ---       | 11.0000   | A | 17/11/2014 | 12.0000 | 12.0000 |
| 212,801,311                 | 1.00            | 1.00         | 6.30              | 29/07/2020  | 7              | ---      | 7                              | ---                    | 1           | MARFIN INVESTMENT GROUP Α.Ε. ΣΕΙΡΑ Β (ΜΟΔ)       |           |             | ---                    | ---   | ---             | 0.8500           | 23/08/2013  | ---        | ---       | 1.0000    | A | 28/11/2014 | 0.8500  | 0.8500  |
| 163,991,598                 | 1.00            | 1.00         | 7.00              | 29/07/2019  | 6              | ---      | 7                              | ---                    | 1           | MARFIN INVESTMENT GROUP Α.Ε. ΣΕΙΡΑ Α (ΜΟΔ)       |           |             | ---                    | ---   | ---             | 1.0000           | 23/08/2013  | ---        | ---       | 1.0000    | A | 28/11/2014 | 1.0000  | 1.0000  |

**Σημειώσεις Εταιρικών Ομολόγων**

Ο Όγκος Συναλλαγών υπολογίζεται ως (Τεμάχια) \* (Ονομαστική Τιμή). Η Αξία Συναλλαγών υπολογίζεται ως (Τεμάχια) \* (Ονομαστική Τιμή) \* (Τιμή %) + (Δεδουλευμένοι Τόκοι).

Οι τιμές συναλλαγών των ομολόγων υπολογίζονται ως ποσοστό επί τοις εκατό (%) της ονομαστικής τους τιμής.

Όλα τα ομόλογα έχουν Ονομαστική Αξία εκπεφρασμένη σε Ευρώ (εκτός εάν σημειώνεται διαφορετικά).

\* Προσ/μένο = Προσαρτημένο



**Ομόλογα Ελληνικού Δημοσίου**

| Πλήθος Εισηγμ. Ομολογιών | Ονομ. αξία | Σημερινό επιτόκιο | Υπολογισμός Δεδοουλευμένων | Ημερ/νία Λήξης [1] | Διάρκεια (έτη) | Σημείωση | Ημερομηνία Πληρ. | Αξία τρέχοντος | Μον. Διαπρ. | Ομόλογα Ελληνικού Δημοσίου     | Κατωτ Τιμή | Ανωτ Τιμή | Τιμή κλεισ. | Προηγ. Κλεισίμο- ημ/νία | Όγκος      | Αξία Συναλλαγών | Τελευταία εντολή Αγορ./ Πώλ. Ημερομηνία |
|--------------------------|------------|-------------------|----------------------------|--------------------|----------------|----------|------------------|----------------|-------------|--------------------------------|------------|-----------|-------------|-------------------------|------------|-----------------|---|
| 1,792,455,803            | 1.00       | 4.30              | Πργμ/Πργμ                  | 24/02/2023         | 11             | ---      | 24/02            | 4.30           | 1           | ΟΕΔ-ΣΤΘ-240223-11X-2,000-1,00  | ---        | ---       | ---         | 10.0000                 | 28/01/2015 | ---             | ---                                     |
| 1,771,485,249            | 1.00       | 4.30              | Πργμ/Πργμ                  | 24/02/2024         | 12             | ---      | 24/02            | 4.30           | 1           | ΟΕΔ-ΣΤΘ-240224-12X-2,000-1,00  | ---        | ---       | ---         | 10.0000                 | 28/01/2015 | ---             | ---                                     |
| 1,744,316,583            | 1.00       | 4.30              | Πργμ/Πργμ                  | 24/02/2025         | 13             | ---      | 24/02            | 4.30           | 1           | ΟΕΔ-ΣΤΘ-240225-13X-2,000-1,00  | ---        | ---       | ---         | 10.0000                 | 28/01/2015 | ---             | ---                                     |
| 1,498,761,836            | 1.00       | 4.30              | Πργμ/Πργμ                  | 24/02/2026         | 14             | ---      | 24/02            | 4.30           | 1           | ΟΕΔ-ΣΤΘ-240226-14X-2,000-1,00  | ---        | ---       | ---         | 10.0000                 | 28/01/2015 | ---             | ---                                     |
| 1,469,952,920            | 1.00       | 4.30              | Πργμ/Πργμ                  | 24/02/2027         | 15             | ---      | 24/02            | 4.30           | 1           | ΟΕΔ-ΣΤΘ-240227-15X-2,000-1,00  | ---        | ---       | ---         | 10.0000                 | 28/01/2015 | ---             | ---                                     |
| 1,525,434,082            | 1.00       | 4.30              | Πργμ/Πργμ                  | 24/02/2028         | 16             | ---      | 24/02            | 4.30           | 1           | ΟΕΔ-ΣΤΘ-240228-16X-2,000-1,00  | ---        | ---       | ---         | 10.0000                 | 28/01/2015 | ---             | ---                                     |
| 1,503,860,546            | 1.00       | 4.30              | Πργμ/Πργμ                  | 24/02/2029         | 17             | ---      | 24/02            | 4.30           | 1           | ΟΕΔ-ΣΤΘ-240229-17X-2,000-1,00  | ---        | ---       | ---         | 10.0000                 | 28/01/2015 | ---             | ---                                     |
| 1,435,418,132            | 1.00       | 4.30              | Πργμ/Πργμ                  | 24/02/2030         | 18             | ---      | 24/02            | 4.30           | 1           | ΟΕΔ-ΣΤΘ-240230-18X-2,000-1,00  | ---        | ---       | ---         | 10.0000                 | 28/01/2015 | ---             | ---                                     |
| 1,368,045,727            | 1.00       | 4.30              | Πργμ/Πργμ                  | 24/02/2031         | 19             | ---      | 24/02            | 4.30           | 1           | ΟΕΔ-ΣΤΘ-240231-19X-2,000-1,00  | ---        | ---       | ---         | 10.0000                 | 28/01/2015 | ---             | ---                                     |
| 1,373,758,194            | 1.00       | 4.30              | Πργμ/Πργμ                  | 24/02/2032         | 20             | ---      | 24/02            | 4.30           | 1           | ΟΕΔ-ΣΤΘ-240232-20X-2,000-1,00  | ---        | ---       | ---         | 10.0000                 | 28/01/2015 | ---             | ---                                     |
| 1,452,639,893            | 1.00       | 4.30              | Πργμ/Πργμ                  | 24/02/2033         | 21             | ---      | 24/02            | 4.30           | 1           | ΟΕΔ-ΣΤΘ-240233-21X-2,000-1,00  | ---        | ---       | ---         | 10.0000                 | 28/01/2015 | ---             | ---                                     |
| 1,410,344,954            | 1.00       | 4.30              | Πργμ/Πργμ                  | 24/02/2034         | 22             | ---      | 24/02            | 4.30           | 1           | ΟΕΔ-ΣΤΘ-240234-22X-2,000-1,00  | ---        | ---       | ---         | 10.0000                 | 28/01/2015 | ---             | ---                                     |
| 1,444,202,190            | 1.00       | 4.30              | Πργμ/Πργμ                  | 24/02/2035         | 23             | ---      | 24/02            | 4.30           | 1           | ΟΕΔ-ΣΤΘ-240235-23X-2,000-1,00  | ---        | ---       | ---         | 10.0000                 | 28/01/2015 | ---             | ---                                     |
| 1,505,138,031            | 1.00       | 4.30              | Πργμ/Πργμ                  | 24/02/2036         | 24             | ---      | 24/02            | 4.30           | 1           | ΟΕΔ-ΣΤΘ-240236-24X-2,000-1,00  | ---        | ---       | ---         | 10.0000                 | 28/01/2015 | ---             | ---                                     |
| 1,396,254,095            | 1.00       | 4.30              | Πργμ/Πργμ                  | 24/02/2037         | 25             | ---      | 24/02            | 4.30           | 1           | ΟΕΔ-ΣΤΘ-240237-25X-2,000-1,00  | ---        | ---       | ---         | 10.0000                 | 28/01/2015 | ---             | ---                                     |
| 1,382,167,704            | 1.00       | 4.30              | Πργμ/Πργμ                  | 24/02/2038         | 26             | ---      | 24/02            | 4.30           | 1           | ΟΕΔ-ΣΤΘ-240238-26X-2,000-1,00  | ---        | ---       | ---         | 10.0000                 | 28/01/2015 | ---             | ---                                     |
| 1,337,331,257            | 1.00       | 4.30              | Πργμ/Πργμ                  | 24/02/2039         | 27             | ---      | 24/02            | 4.30           | 1           | ΟΕΔ-ΣΤΘ-240239-27X-2,000-1,00  | ---        | ---       | ---         | 10.0000                 | 28/01/2015 | ---             | ---                                     |
| 1,371,908,706            | 1.00       | 4.30              | Πργμ/Πργμ                  | 24/02/2040         | 28             | ---      | 24/02            | 4.30           | 1           | ΟΕΔ-ΣΤΘ-240240-28X-2,000-1,00  | ---        | ---       | ---         | 10.0000                 | 28/01/2015 | ---             | ---                                     |
| 1,360,659,778            | 1.00       | 4.30              | Πργμ/Πργμ                  | 24/02/2041         | 29             | ---      | 24/02            | 4.30           | 1           | ΟΕΔ-ΣΤΘ-240241-29X-2,000-1,00  | ---        | ---       | ---         | 10.0000                 | 28/01/2015 | ---             | ---                                     |
| 1,432,747,403            | 1.00       | 4.30              | Πργμ/Πργμ                  | 24/02/2042         | 30             | ---      | 24/02            | 4.30           | 1           | ΟΕΔ-ΣΤΘ-240242-30X-2,000-1,00  | ---        | ---       | ---         | 10.0000                 | 28/01/2015 | ---             | ---                                     |
| 742,153                  | 1,000.00   | 0.93              | FLR Πργμ/360               | 10/08/2019         | 5              | ---      | 10/02 - 10/08    | ---            | 1           | ΟΕΔ-ΚΥΜ-100819-05X-0,934-1.000 | ---        | ---       | ---         | ---                     | ---        | ---             | ---                                     |
| 4,030,827                | 1,000.00   | 4.75              | Πργμ/Πργμ                  | 17/04/2019         | 5              | ---      | 17/04            | 4.75           | 1           | ΟΕΔ-ΣΤΘ-170419-05X-4,750-1.000 | ---        | ---       | ---         | ---                     | ---        | ---             | ---                                     |
| 2,089,066                | 1,000.00   | 3.38              | Πργμ/Πργμ                  | 17/07/2017         | 3              | ---      | 17/07            | 3.38           | 1           | ΟΕΔ-ΣΤΘ-170717-03X-3,375-1.000 | ---        | ---       | ---         | ---                     | ---        | ---             | ---                                     |

**Σημειώσεις Ομολόγων Ελλ. Δημοσίου**

Ο Όγκος Συναλλαγών υπολογίζεται ως (Τεμάχια) \* (Ονομαστική Τιμή). Η Αξία Συναλλαγών υπολογίζεται ως (Τεμάχια) \* (Ονομαστική Τιμή) \* (Τιμή %) + (Δεδοουλευμένοι Τόκοι)

Η Αξία του τρέχοντος τοκομεριδίου για τις εκδόσεις Ονομαστικής Αξίας 0,01 ευρώ, αναφέρεται σε Ονομαστική Αξία 100 ευρώ.

FLR (= Floating Interest Rate) Ομόλογο Μεταβλητού Επιτοκίου.

[1] - Η Ημερομηνία Λήξης της τοκοφόρου περιόδου και η Ημερομηνία Πληρωμής του τοκομεριδίου.

| Ομόλογα σε Κυκλοφορία  | Νόμισμα / Ελάχιστη διαπραγ. | Ημερομηνία Πληρ. | Αξία τρέχοντος τοκομεριδίου | Σημείωση | Προσ/μένο* Τοκ/ρίδιο | Μονάδα διαπραγ/σης | Ημερ/νία Έκδοσης | Διάρκεια (έτη) | Σημερινό επιτόκιο | Υ.Δ.Τ σε | Ομόλογα                                | Τελευταία τιμή προηγ. | Τελευτ. Τιμή | Εκφ. τοις μετρητοίς (€) Αγور. / Πώλ Ημερομηνία | Συναλλαγές σε τμχ | Ελάχιστο ζωής | Μέγιστο ζωής |      |      |
|--|-----------------------------|------------------|-----------------------------|----------|----------------------|--------------------|------------------|----------------|-------------------|----------|--|-----------------------|--------------|--|-------------------|---------------|--------------|------|------|
| <b>Ομολογιακά Δάνεια Διεθνών Οργανισμών</b>                  |                             |                  |                             |          |                      |                    |                  |                |                   |          |  |                       |              |  |                   |               |              |      |      |
| 1,000,000  | EUR / 1000                  | 21/07            | ---                         | ---      | 9                    | 1                  | 21/07/2006       | 10             | 5.0 FLR           | 360      | ΟΜΟΛΟΓΟ ΕΥΡΩΠΑΪΚΗΣ ΤΡΑΠΕΖΑΣ ΕΠΕΝΔΥΣΕΩΝ | 97.50                 | 16/04/2007   | ---  | ---               | ---           | ---          |      |      |
| <b>Νομικών Προσώπων και Εταιρειών σε Συνάλλαγμα και Ευρο</b> |                             |                  |                             |          |                      |                    |                  |                |                   |          |  |                       |              |  |                   |               |              |      |      |
| 0  | GBP / 10                    | 01/12            | 0.25                        | ---      | 58                   | 1                  | 01/12/1928       | 100            | 2.5               | 360      | Ε.Κ.Τ.Ε.                               | ---                   | ---          | ---  | ---               | ---           | ---          |      |      |
| 103,746  | GBP / 10                    | 01/12            | 0.25                        | ---      | 56                   | 1                  | 01/12/1930       | 98             | 2.5               | 360      | Ε.Κ.Τ.Ε. σειρά                         | 2.27                  | 05/02/1996   | 2.27   | Π                 | 05/02/1996    | ---          | 2.27 | 2.27 |

**Σημειώσεις Ομολόγων Ελλ. Δημοσίου**

Υ.Δ.Τ: Υπολογισμός Δεδουλευμένων Τόκων.

FLR (= Floating Interest Rate) Ομόλογο Μεταβλητού Επιτοκίου.

Η ελάχιστη διαπραγματεύσιμη Ονομαστική Αξία για όλους τους Άυλους Τίτλους του Δημοσίου είναι τα 100 Ευρώ.

\* Προσ/μένο = Προσαρτημένο

**Ομόλογα Κρατικών Τραπεζών (ετήσιας διάρκειας)**

| Πλήθος Εισηγμ. Ομολογιών | Ονομαστική αξία | Αρχικό Επιτόκιο | Τρέχον Επιτόκιο | Ετήσιος Τόκος | Ημερομηνία Έκδοσης | Σημείωση | Ομόλογα Κρατικών Τραπεζών | Μον. Διαπρ. | Ετήσιες Ανανεώσεις | Τελευτ. Τιμή | Εκφ. τοις μετρητοίς (€) Αγορ. / Πώλ | Όγκος |
|--------------------------|-----------------|-----------------|-----------------|---------------|--------------------|----------|---------------------------|-------------|--------------------|--------------|-------------------------------------|-------|
| 2,446                    | 1,182.96        | 4.90            | 2.47            | 29.69         | 31/05/2008         | ---      | ΟΜΟΛΟΓΟ ΕΤΒΑ              | 1           | 7                  | ---          | ---                                 | ---   |

**Σημειώσεις Ομολόγων**

Οι ετήσιες ανανεώσεις των Ομολόγων ΕΤΒΑ είναι απαλλαγμένες των φόρων (καθαρά επιτόκια).  
Για τα ομόλογα έκδοσης μέχρι και 31/03/2015 ο δεδουλευμένος τόκος έχει κεφαλαιοποιηθεί.

**Πίνακας Μελών Χρηματιστηρίου Αθηνών και Μελών ΕΤ.ΕΚ.**

| Επωνυμία  |                   |                    | Αγορά Μετοχών |              |                     | Αγορά Παραγώγων   |           | Μέλη ΕΤ.ΕΚ.       |                    |                   |                |
|---|-------------------|--------------------|---------------|--------------|---------------------|-------------------|-----------|-------------------|--------------------|-------------------|----------------|
|   | Διεύθυνση         | Τηλέφωνο           | Φαξ           | Μέλος Αγοράς | Μέλος εξ Αποστάσεως | Ειδικός Διαπρήτης | Διαπρήτης | Ειδικός Διαπρήτης | Γενικό Εκκαθιστικό | Άμεσο Εκκαθιστικό | Μη Εκκαθιστικό |
| <b>ALPHA ΤΡΑΠΕΖΑ Α.Ε.</b>                                   |                   |                    |               |              |                     |                   |           |                   | a                  |                   |                |
| ΣΤΑΔΙΟΥ 40, ΑΘΗΝΑ   | (210)-3265546     | (210)-3265811      |               |              |                     |                   |           |                   |                    |                   |                |
|   | (210)-3260000     | (210)-3264116      |               |              |                     |                   |           |                   |                    |                   |                |
| <b>ARGUS STOCKBROKERS LTD</b>                               |                   |                    |               | a            | a                   |                   | a         |                   |                    |                   |                |
| ΛΕΩΦΟΡΟΣ KENNETY ΓΡ. 303 12-14, ΛΕΥΚΩΣΙΑ ΚΥΠΡΟΥ             | (+35722)-22717000 | (+35722)-22717070  |               |              |                     |                   |           |                   |                    |                   |                |
| <b>ATLANTIC SECURITIES LIMITED</b>                          |                   |                    |               | a            | a                   |                   |           |                   |                    |                   |                |
| ΠΡΟΔΡΟΜΟΥ 37, ΛΕΥΚΩΣΙΑ ΚΥΠΡΟΥ                               | (+35722)-445400   | (+35722)-661914    |               |              |                     |                   |           |                   |                    |                   |                |
| <b>ΑΤΤΙΣΑ BANK ΑΝΩΝΥΜΗ ΤΡΑΠΕΖΙΚΗ ΕΤΑΙΡΕΙΑ</b>               |                   |                    |               |              |                     |                   |           |                   | a                  |                   |                |
| ΑΚΑΔΗΜΙΑΣ 54, ΑΘΗΝΑ   | (210)-3390757     | (210)-3646090      |               |              |                     |                   |           |                   |                    |                   |                |
| ΟΜΗΡΟΥ 23, ΑΘΗΝΑ  | (210)-3669000     | (210)-3669410      |               |              |                     |                   |           |                   |                    |                   |                |
| <b>ΑΧΙΑ VENTURES GROUP LTD</b>                              |                   |                    |               | a            | a                   |                   |           |                   |                    |                   |                |
| Γ. ΚΡΑΝΙΔΙΩΤΗ 10, ΛΕΥΚΩΣΙΑ ΚΥΠΡΟΥ                           | +357 22 742000    | +357 22 742001     |               |              |                     |                   |           |                   |                    |                   |                |
| <b>ΑΧΟΝ ΧΡΗΜΑΤΙΣΤΗΡΙΑΚΗ Α.Ε.Π.Ε.Υ.</b>                      |                   |                    |               | a            |                     |                   | a         |                   |                    |                   | a              |
| ΣΤΑΔΙΟΥ 48, ΑΘΗΝΑ   | (210)-3363800     | (210)-3243903      |               |              |                     |                   |           |                   |                    |                   |                |
| <b>BANK OF AMERICA MERRILL LYNCH</b>                        |                   |                    |               | a            | a                   |                   |           |                   |                    |                   |                |
| KING EDWARD STREET 2, LONDON                                | (+4420)-79952000  | (+4420)-79954525   |               |              |                     |                   |           |                   |                    |                   |                |
| <b>ΒΕΤΑ ΧΡΗΜΑΤΙΣΤΗΡΙΑΚΗ Α.Ε.Π.Ε.Υ.</b>                      |                   |                    |               | a            |                     | a                 |           | a                 |                    | a                 |                |
| ΒΡΑΙΛΑ & Λ. ΑΛΕΞΑΝΔΡΑΣ 29, ΑΘΗΝΑ                            | (210)-6478900     | (210)-6410139      |               |              |                     |                   |           |                   |                    |                   |                |
| <b>BNP PARIBAS SECURITIES SERVICES</b>                      |                   |                    |               |              |                     |                   |           |                   | a                  |                   |                |
| ΒΑΣ. ΣΟΦΙΑΣ 94, ΑΘΗΝΑ                                       | (210)-7468500     | (210)-7468579      |               |              |                     |                   |           |                   |                    |                   |                |
| <b>CAPITAL ΧΡΗΜΑΤΙΣΤΗΡΙΑΚΗ Α.Ε.Π.Ε.Υ.</b>                   |                   |                    |               | a            |                     |                   | a         |                   |                    |                   | a              |
| ΜΗΤΡΟΠΟΛΕΩΣ 58, ΑΘΗΝΑ                                       | (210)-3369700     | (210)-3369820      |               |              |                     |                   |           |                   |                    |                   |                |
| <b>CFS ΧΡΗΜΑΤΙΣΤΗΡΙΑΚΗ Α.Ε.Π.Ε.Υ.</b>                       |                   |                    |               | a            |                     |                   | a         |                   |                    | a                 |                |
| ΣΤΑΔΙΟΥ 3, ΑΘΗΝΑ  | (210)-3360800     | (210)-3311854      |               |              |                     |                   |           |                   |                    |                   |                |
| <b>CITIBANK INTL PLC (ATHENS BRANCH)</b>                    |                   |                    |               |              |                     |                   |           |                   | a                  |                   |                |
| ΟΘΩΝΟΣ 8, ΑΘΗΝΑ   | (210)-9293084     | (210)-9293461      |               |              |                     |                   |           |                   |                    |                   |                |
| <b>CITIGROUP GLOBAL MARKET LTD</b>                          |                   |                    |               | a            | a                   |                   |           |                   |                    |                   |                |
| CITIGROUP CENTRE, CANADA SQUARE, CANARY WHART, LONDON       | 002079864000      | 002079862266       |               |              |                     |                   |           |                   |                    |                   |                |
| <b>CREDIT SUISSE SECURITIES (EUROPE) LIMITED</b>            |                   |                    |               | a            | a                   |                   |           |                   |                    |                   |                |
| ONE CABOT SQUARE, LONDON                                    | +44 20 7888 8888  | +44 20 7888 1600   |               |              |                     |                   |           |                   |                    |                   |                |
| <b>DEUTSCHE BANK A.G.</b>                                   |                   |                    |               | a            | a                   |                   | a         |                   |                    |                   |                |
| THEODOR-HEUSS-ALLEE 70, ΦΡΑΚΝΦΟΥΡΤΗ                         | 0049 69 910 00    | 0049 69 910 34 225 |               |              |                     |                   |           |                   |                    |                   |                |
| <b>EUROBANK EQUITIES Α.Ε.Π.Ε.Υ.</b>                         |                   |                    |               | a            |                     | a                 |           | a                 |                    | a                 |                |
| ΦΙΛΕΛΛΗΝΩΝ 10, ΑΘΗΝΑ  | (210)-3720000     | (210)-3720001      |               |              |                     |                   |           |                   |                    |                   |                |
| <b>EUROCORP ΧΡΗΜΑΤΙΣΤΗΡΙΑΚΗ Α.Ε.</b>                        |                   |                    |               | a            |                     |                   | a         |                   |                    | a                 |                |
| ΠΛ. ΦΙΛΙΚΗΣ ΕΤΑΙΡΕΙΑΣ 14, ΑΘΗΝΑ                             | (210)-7263500     | (210)-7263666      |               |              |                     |                   |           |                   |                    |                   |                |
| <b>EUROTRUST ΧΡΗΜΑΤΙΣΤΗΡΙΑΚΗ Α.Ε.Π.Ε.Υ.</b>                 |                   |                    |               | a            |                     |                   |           |                   |                    |                   |                |
| ΣΟΦΟΚΛΕΟΥΣ 13-15, ΑΘΗΝΑ                                     | (210)-3363100     | (210)-3238334      |               |              |                     |                   |           |                   |                    |                   |                |
| <b>EUROXX Χ.Α.Ε.Π.Ε.Υ.</b>                                  |                   |                    |               | a            |                     |                   | a         |                   |                    | a                 |                |
| ΠΑΛΛΙΟΛΟΓΟΥ 7, ΧΑΛΑΝΔΡΙ                                     | (210)-6879400     | (210)-6879401      |               |              |                     |                   |           |                   |                    |                   |                |
| <b>GLOBAL CAPITAL SECURITIES AND FINANCIAL SERVICES LTD</b> |                   |                    |               | a            | a                   |                   |           |                   |                    |                   |                |
| ΛΕΩΦ. ΛΕΜΕΣΟΥ 5, ΛΕΜΕΣΟΣ ΚΥΠΡΟΥ                             | (+35722)-710710   | (+35722)-339332    |               |              |                     |                   |           |                   |                    |                   |                |
| <b>GUARDIAN TRUST ΧΡΗΜΑΤΙΣΤΗΡΙΑΚΗ Α.Ε.Π.Ε.Υ.</b>            |                   |                    |               | a            |                     |                   | a         |                   |                    |                   | a              |
| ΦΙΛΕΛΛΗΝΩΝ 15, ΑΘΗΝΑ  | (210)-3220402     | (210)-3220498      |               |              |                     |                   |           |                   |                    |                   |                |
| <b>HSBC ΤΡΑΠΕΖΑ</b>   |                   |                    |               |              |                     |                   |           |                   | a                  |                   |                |
| Λ. ΜΕΣΟΓΕΙΩΝ 109-111, ΑΘΗΝΑ                                 | (210)-6961507     | (210)-6929310      |               |              |                     |                   |           |                   |                    |                   |                |
| <b>INDEX ΧΡΗΜΑΤΙΣΤΗΡΙΑΚΗ Α.Ε.Π.Ε.Υ.</b>                     |                   |                    |               | a            |                     |                   |           |                   |                    |                   |                |
| ΔΡΑΓΑΤΣΑΝΙΟΥ 6, ΑΘΗΝΑ                                       | (210)-3213920     | (210)-3213216      |               |              |                     |                   |           |                   |                    |                   |                |
| <b>LAIKI FINANCIAL SERVICES LTD</b>                         |                   |                    |               | a            | a                   |                   |           |                   |                    |                   |                |
| CLR HOUSE, Λ. ΒΥΡΩΝΟΣ 26, ΛΕΥΚΩΣΙΑ ΚΥΠΡΟΥ                   | (+35722)-898600   | (+35722)-680953    |               |              |                     |                   |           |                   |                    |                   |                |
| <b>MAGNA TRUST ΧΡΗΜΑΤΙΣΤΗΡΙΑΚΗ Α.Ε.Π.Ε.Υ.</b>               |                   |                    |               | a            |                     |                   |           |                   |                    |                   | a              |
| ΦΕΙΔΙΟΥ 9, ΑΘΗΝΑ  | (210)-3327503     | (210)-3327599      |               |              |                     |                   |           |                   |                    |                   |                |
| <b>MEGA EQUITY SEC. &amp; FINANCIAL SERVICES LTD</b>        |                   |                    |               | a            | a                   |                   | a         |                   |                    |                   |                |
| Λ. ΓΡΙΒΑ ΔΙΓΕΝΗ 42-44, ΛΕΥΚΩΣΙΑ ΚΥΠΡΟΥ                      | (+35722)-711711   | (+35722)-711811    |               |              |                     |                   |           |                   |                    |                   |                |
| <b>MERIT ΧΡΗΜΑΤΙΣΤΗΡΙΑΚΗ Α.Ε.Π.Ε.Υ.</b>                     |                   |                    |               | a            |                     | a                 |           |                   |                    | a                 |                |
| ΒΑΣΙΛΕΩΣ ΚΩΝΣΤΑΝΤΙΝΟΥ 38, ΑΘΗΝΑ                             | (210)-3671800     | (210)-3671830      |               |              |                     |                   |           |                   |                    |                   |                |
| <b>NBG SECURITIES Α.Ε.Π.Ε.Υ.</b>                            |                   |                    |               | a            |                     | a                 |           | a                 |                    |                   | a              |
| ΑΚΑΔΗΜΙΑΣ 68, ΑΘΗΝΑ   | (210)-3328500     | (210)-3328565      |               |              |                     |                   |           |                   |                    |                   |                |
| <b>NUNTIUS ΧΡΗΜΑΤΙΣΤΗΡΙΑΚΗ Α.Ε.Π.Ε.Υ.</b>                   |                   |                    |               | a            |                     |                   |           |                   |                    |                   | a              |
| ΔΡΑΓΑΤΣΑΝΙΟΥ 6, ΑΘΗΝΑ                                       | (210)-3350599     | (210)-3254846      |               |              |                     |                   |           |                   |                    |                   |                |
| <b>PRELIUM Α.Ε.Π.Ε.Υ.</b>                                   |                   |                    |               | a            |                     |                   | a         |                   |                    |                   | a              |
| ΚΗΦΙΣΙΑΣ & ΔΑΒΑΚΗ 1, ΑΘΗΝΑ                                  | (210)-3677000     | (210)-6920403      |               |              |                     |                   |           |                   |                    |                   |                |

**Πίνακας Μελών Χρηματιστηρίου Αθηνών και Μελών ΕΤ.ΕΚ.**

| Επωνυμία  |                  |                  | Αγορά Μετοχών |              |                     | Αγορά Παραγώγων   |           | Μέλη ΕΤ.ΕΚ.       |                    |                   |                |
|---|------------------|------------------|---------------|--------------|---------------------|-------------------|-----------|-------------------|--------------------|-------------------|----------------|
|   | Διεύθυνση        | Τηλέφωνο         | Φαξ           | Μέλος Αγοράς | Μέλος εξ Αποσπασεως | Ειδικός Διαπρήτης | Διαπρήτης | Ειδικός Διαπρήτης | Γενικό Εκκαθιστικό | Άμεσο Εκκαθιστικό | Μη Εκκαθιστικό |
| <b>PROCHOICE ΧΡΗΜΑΤΙΣΤΗΡΙΑΚΗ ΛΤΔ</b>                      |                  |                  |               | a            |                     |                   |           |                   |                    |                   |                |
| ΣΠΥΡΟΥ ΚΥΠΡΙΑΝΟΥ 57, ΛΕΥΚΩΣΙΑ ΚΥΠΡΟΥ                      | +357-24-661192   | +357-24-662464   |               |              |                     |                   |           |                   |                    |                   |                |
| <b>SHARELINK SEC. &amp; FINANCIAL SERVICES LTD</b>        |                  |                  |               | a            |                     |                   | a         |                   |                    |                   |                |
| ELLINAS HOUSE, ΘΕΟΤΟΚΗ 6, ΛΕΥΚΩΣΙΑ ΚΥΠΡΟΥ                 | (+35722)-554200  | (+35722)-750852  |               |              |                     |                   |           |                   |                    |                   |                |
| <b>SOCIETE GENERALE S.A.</b>                              |                  |                  |               | a            |                     |                   | a         |                   |                    |                   |                |
| Λ. ΚΗΦΙΣΙΑΣ 240-242, ΑΘΗΝΑ                                | (210)-6790161    | (210)-6728828    |               |              |                     |                   |           |                   |                    |                   |                |
| COURS VALMY PUTEAUX - LA DEFENSE 17, ΠΑΡΙΣΙ               | (+33) 142134754  | (+33) 142135697  |               |              |                     |                   |           |                   |                    |                   |                |
| <b>SOLIDUS SECURITIES ΑΧΕΠΕΥ</b>                          |                  |                  |               | a            |                     |                   | a         |                   |                    | a                 |                |
| ΛΟΥΙΖΗΣ ΡΙΑΝΚΟΥΡ 64, ΑΘΗΝΑ                                | (210)-6925500    | (210)-6985421    |               |              |                     |                   |           |                   |                    |                   |                |
| <b>THE CYPRUS INVESTMENT &amp; SEC. CORP. LTD (CISCO)</b> |                  |                  |               | a            |                     |                   |           |                   |                    |                   |                |
| ΕΒΡΟΥ (EUROLIFE HOUSE) 4, ΛΕΥΚΩΣΙΑ ΚΥΠΡΟΥ                 | (+35722)-881800  | (+35722)-881801  |               |              |                     |                   |           |                   |                    |                   |                |
| <b>UBS LIMITED</b>  |                  |                  |               | a            |                     |                   |           |                   |                    |                   |                |
| FINSBURY AVENUE 1, LONDON                                 | (+4420)-79013333 | (+4420)-79012345 |               |              |                     |                   |           |                   |                    |                   |                |
| <b>Α. ΣΑΡΡΗΣ ΧΡΗΜΑΤΙΣΤΗΡΙΑΚΗ Α.Ε.Π.Ε.Υ.</b>               |                  |                  |               | a            |                     |                   |           |                   |                    |                   |                |
| ΔΡΑΓΑΤΣΑΝΙΟΥ 6, ΑΘΗΝΑ                                     | (210)-3367700    | (210)-3312324    |               |              |                     |                   |           |                   |                    |                   |                |
| <b>ΑΛΦΑ FINANCE ΑΕΠΕΥ</b>                                 |                  |                  |               | a            |                     | a                 |           | a                 |                    | a                 |                |
| ΜΕΡΛΙΝ 5, ΑΘΗΝΑ   | (210)-3677400    | (210)-3311193    |               |              |                     |                   |           |                   |                    |                   |                |
| <b>ΑΤΛΑΣ ΧΡΗΜΑΤΙΣΤΗΡΙΑΚΗ Α.Ε.Π.Ε.Υ.</b>                   |                  |                  |               | a            |                     |                   | a         |                   |                    |                   | a              |
| ΜΙΧΑΛΛΑΚΟΠΟΥΛΟΥ 125 & ΒΕΡΒΑΙΝΩΝ 14 - 16, ΑΘΗΝΑ            | (210)-3363300    | (210)-3238925    |               |              |                     |                   |           |                   |                    |                   |                |
| <b>Γ.Α. ΠΕΡΒΑΝΑΣ ΧΡΗΜΑΤΙΣΤΗΡΙΑΚΗ ΑΕΠΕΥ</b>                |                  |                  |               | a            |                     |                   |           |                   |                    |                   | a              |
| ΣΟΦΟΚΛΕΟΥΣ 7 - 9, ΑΘΗΝΑ                                   | (210)-3251875    | (210)-3210291    |               |              |                     |                   |           |                   |                    |                   |                |
| <b>Δ. ΘΩ. ΤΣΕΚΟΥΡΑΣ ΧΡΗΜΑΤΙΣΤΗΡΙΑΚΗ Α.Ε.Π.Ε.Υ.</b>        |                  |                  |               | a            |                     |                   |           |                   |                    |                   |                |
| ΠΕΣΜΑΖΟΓΛΟΥ 3 ,   | (210)-3214406    | (210)-3211997    |               |              |                     |                   |           |                   |                    |                   |                |
| <b>ΔΥΝΑΜΙΚΗ ΧΡΗΜΑΤΙΣΤΗΡΙΑΚΗ Α.Ε.Π.Ε.Υ.</b>                |                  |                  |               | a            |                     |                   | a         |                   |                    | a                 |                |
| ΧΑΡΙΛΑΟΥ ΤΡΙΚΟΥΠΗ 6 - 10, ΑΘΗΝΑ                           | (210)-3677700    | (210)-3677777    |               |              |                     |                   |           |                   |                    |                   |                |
| <b>ΕΘΝΙΚΗ ΤΡΑΠΕΖΑ ΤΗΣ ΕΛΛΑΔΟΣ Α.Ε.</b>                    |                  |                  |               | a            |                     |                   | a         |                   | a                  |                   |                |
| ΑΚΑΔΗΜΙΑΣ 68, ΑΘΗΝΑ                                       | (210)-3328817    | (210)-3328678    |               |              |                     |                   |           |                   |                    |                   |                |
| ΑΙΟΛΟΥ 86, ΑΘΗΝΑ  | (210)-3341000    | (210)-3228187    |               |              |                     |                   |           |                   |                    |                   |                |
| <b>ΕΛΛΗΝΙΚΗ ΤΡΑΠΕΖΑ (ΕΠΕΝΔΥΣΕΙΣ) ΛΤΔ</b>                  |                  |                  |               | a            | a                   |                   |           |                   |                    |                   |                |
| ΛΕΩΦΟΡΟΣ ΚΥΡΙΑΚΟΥ ΜΑΤΣΗ 31, ΛΕΥΚΩΣΙΑ ΚΥΠΡΟΥ               | (+35722)-500100  | (+35722)-500110  |               |              |                     |                   |           |                   |                    |                   |                |
| <b>ΕΛΛΗΝΟΑΜΕΡΙΚΑΝΙΚΗ ΧΡΗΜΑΤΙΣΤΗΡΙΑΚΗ Α.Ε.Π.Ε.Υ.</b>       |                  |                  |               | a            |                     | a                 |           |                   |                    | a                 |                |
| ΕΥΡΙΠΙΔΟΥ 6, ΑΘΗΝΑ  | (210)-3311100    | (210)-3215968    |               |              |                     |                   |           |                   |                    |                   |                |
| <b>ΕΠΕΝΔΥΤΙΚΗ ΤΡΑΠΕΖΑ ΕΛΛΑΔΟΣ Α.Ε.</b>                    |                  |                  |               | a            |                     | a                 |           | a                 |                    |                   |                |
| Λ. ΚΗΦΙΣΙΑΣ 24Β, ΜΑΡΟΥΣΙ                                  | (210)-8171800    | (210)-8171889    |               |              |                     |                   |           |                   |                    |                   |                |
| ΑΙΓΕΙΑΛΙΑΣ 32, ΜΑΡΟΥΣΙ                                    | (210) 8173000    | (210) 8173101    |               |              |                     |                   |           |                   |                    |                   |                |
| <b>ΗΛΙΑΣ ΠΕΤΡΟΠΟΥΛΑΚΗΣ ΧΡΗΜΑΤΙΣΤΗΡΙΑΚΗ Α.Ε.Π.Ε.Υ.</b>     |                  |                  |               | a            |                     |                   | a         |                   |                    |                   | a              |
| ΑΡΙΣΤΕΙΔΟΥ 9, ΑΘΗΝΑ                                       | (210)-3213928    | (210)-3216810    |               |              |                     |                   |           |                   |                    |                   |                |
| <b>Ι. ΧΡ. ΜΑΥΡΙΚΗΣ ΧΡΗΜΑΤΙΣΤΗΡΙΑΚΗ Α.Ε.Π.Ε.Υ.</b>         |                  |                  |               | a            |                     |                   |           |                   |                    |                   |                |
| ΣΟΦΟΚΛΕΟΥΣ 5, ΑΘΗΝΑ                                       | (210)-3213949    | (210)-3217767    |               |              |                     |                   |           |                   |                    |                   |                |
| <b>ΚΑΠΠΑ ΧΡΗΜΑΤΙΣΤΗΡΙΑΚΗ Α.Ε.Π.Ε.Υ.</b>                   |                  |                  |               | a            |                     |                   | a         |                   |                    |                   | a              |
| ΒΑΛΛΑΩΡΙΤΟΥ 15, ΑΘΗΝΑ                                     | (210)-3610371    | (210)-3641002    |               |              |                     |                   |           |                   |                    |                   |                |
| <b>ΚΑΡΑΜΑΝΩΦ ΧΡΗΜΑΤΙΣΤΗΡΙΑΚΗ Α.Ε.Π.Ε.Υ.</b>               |                  |                  |               | a            |                     |                   | a         |                   |                    |                   |                |
| ΠΛ. ΑΓ. ΘΕΟΔΩΡΩΝ 2, ΑΘΗΝΑ                                 | (210)-3212947    | (210)-3217088    |               |              |                     |                   |           |                   |                    |                   |                |
| <b>ΚΥΚΛΟΣ ΧΡΗΜΑΤΙΣΤΗΡΙΑΚΗ Α.Ε.Π.Ε.Υ.</b>                  |                  |                  |               | a            |                     |                   | a         |                   |                    | a                 |                |
| ΠΑΝΕΠΙΣΤΗΜΙΟΥ 39, ΑΘΗΝΑ                                   | (210)-3364300    | (210)-3239122    |               |              |                     |                   |           |                   |                    |                   | a              |
| <b>ΚΥΠΡΟΥ ΧΡΗΜΑΤΙΣΤΗΡΙΑΚΗ ΑΕΠΕΥ</b>                       |                  |                  |               |              |                     |                   |           |                   |                    |                   |                |
| ΧΑΛΚΥΔΟΝΟΣ & ΦΕΙΔΙΠΠΙΔΟΥ 26 26, ΑΘΗΝΑ                     | (210)-8701000    | (210)-8701049    |               |              |                     |                   |           |                   |                    |                   |                |
| <b>ΛΕΩΝ ΔΕΠΟΛΑΣ ΧΡΗΜΑΤΙΣΤΗΡΙΑΚΗ Α.Ε.Π.Ε.Υ.</b>            |                  |                  |               | a            |                     |                   | a         |                   |                    |                   | a              |
| ΧΡ. ΛΑΔΑ 1, ΑΘΗΝΑ   | (210)-3213286    | (210)-3211618    |               |              |                     |                   |           |                   |                    |                   |                |
| <b>ΜΙΔΑΣ ΧΡΗΜΑΤΙΣΤΗΡΙΑΚΗ Α.Ε.Π.Ε.Υ.</b>                   |                  |                  |               | a            |                     |                   |           |                   |                    |                   |                |
| ΣΟΦΟΚΛΕΟΥΣ 5, ΑΘΗΝΑ                                       | (210)-3253203    | (210)-3253205    |               |              |                     |                   |           |                   |                    |                   |                |
| <b>Ν. ΧΡΥΣΟΧΟΪΔΗΣ ΧΡΗΜΑΤΙΣΤΗΡΙΑΚΗ Α.Ε.Π.Ε.Υ.</b>          |                  |                  |               | a            |                     |                   | a         |                   |                    | a                 |                |
| ΣΟΦΟΚΛΕΟΥΣ 7 - 9, ΑΘΗΝΑ                                   | (210)-3213913    | (210)-3216115    |               |              |                     |                   |           |                   |                    |                   |                |
| <b>ΠΑΝΤΕΛΑΚΗΣ ΧΡΗΜΑΤΙΣΤΗΡΙΑΚΗ ΑΕΠΕΥ</b>                   |                  |                  |               | a            |                     |                   | a         |                   |                    |                   | a              |
| Λ. ΜΕΣΣΟΓΕΙΩΝ 109-111, ΑΘΗΝΑ                              | (210)-6965000    | (210)-6929550    |               |              |                     |                   |           |                   |                    |                   |                |
| <b>ΠΕΙΡΑΙΩΣ Α.Ε.Π.Ε.Υ.</b>                                |                  |                  |               | a            |                     |                   |           | a                 |                    | a                 |                |
| ΣΤΑΔΙΟΥ 10, ΑΘΗΝΑ   | (210)-3354100    | (210)-3233814    |               |              |                     |                   |           |                   |                    |                   |                |
| <b>ΠΗΓΑΣΟΣ ΧΡΗΜΑΤΙΣΤΗΡΙΑΚΗ Α.Ε.Π.Ε.Υ.</b>                 |                  |                  |               | a            |                     |                   | a         |                   |                    |                   |                |
| ΒΑΛΛΑΩΡΙΤΟΥ 17, ΑΘΗΝΑ                                     | (210)-3670700    | (210)-3670760    |               |              |                     |                   |           |                   |                    |                   |                |
| <b>ΣΤ.ΕΜ. ΛΑΥΡΕΝΤΑΚΗΣ ΧΡΗΜΑΤΙΣΤΗΡΙΑΚΗ Α.Ε.Π.Ε.Υ.</b>      |                  |                  |               | a            |                     |                   | a         |                   |                    |                   | a              |
| ΣΟΦΟΚΛΕΟΥΣ 7 - 9, ΑΘΗΝΑ                                   | (210)-3213336    | (210)-3246572    |               |              |                     |                   |           |                   |                    |                   |                |

**Πίνακας Μελών Χρηματιστηρίου Αθηνών και Μελών ΕΤ.ΕΚ.**

| Επωνυμία  |                  |                  | Αγορά Μετοχών |                     |                   | Αγορά Παραγώγων |                   | Μέλη ΕΤ.ΕΚ.        |                   |                |
|---|------------------|------------------|---------------|---------------------|-------------------|-----------------|-------------------|--------------------|-------------------|----------------|
| Διεύθυνση   | Τηλέφωνο         | Φαξ              | Μέλος Αγοράς  | Μέλος εξ Αποστάσεως | Ειδικός Διαπρήτης | Διαπρήτης       | Ειδικός Διαπρήτης | Γενικό Εκκαθιστικό | Άμεσο Εκκαθιστικό | Μη Εκκαθιστικό |
| <b>ΤΡΑΠΕΖΑ EUROBANK ERGASIAS A.E.</b>                   |                  |                  |               |                     |                   |                 |                   | a                  |                   |                |
| ΟΘΩΝΟΣ 8, ΑΘΗΝΑ   | (210)-3337969    | (210)-3245916    |               |                     |                   |                 |                   |                    |                   |                |
|   | (210)-3337000    | (210)-3233866    |               |                     |                   |                 |                   |                    |                   |                |
| <b>ΤΡΑΠΕΖΑ ΚΥΠΡΟΥ ΔΗΜΟΣΙΑ ΕΤΑΙΡΙΑ ΛΙΜΙΤΕΔ</b>           |                  |                  |               |                     |                   |                 |                   | a                  |                   |                |
| ΛΕΩΦ. ΑΛΕΞΑΝΔΡΑΣ 170, ΑΘΗΝΑ                             | (210)-6477708    | (210)-6477709    |               |                     |                   |                 |                   |                    |                   |                |
| ΣΤΑΣΙΝΟΥ (ΑΓ. ΠΑΡΑΣΚΕΥΗ, ΣΤΡΩΒΟΛΟΣ) 51, ΛΕΥΚΩΣΙΑ ΚΥΠΡΟΥ | (0035722)-121883 | (0035722)-336258 |               |                     |                   |                 |                   |                    |                   |                |
| <b>ΤΡΑΠΕΖΑ ΠΕΙΡΑΙΩΣ Α.Ε.</b>                            |                  |                  | a             |                     | a                 |                 |                   | a                  |                   |                |
| ΑΜΕΡΙΚΗΣ 4, ΑΘΗΝΑ                                       | (210)-3335000    | (210)-3335079    |               |                     |                   |                 |                   |                    |                   |                |
|   | (210)-3335918    | (210)-3254207    |               |                     |                   |                 |                   |                    |                   |                |

**Πίνακας Μετοχών Υπό Ειδική Διαπραγμάτευση**

| Μετοχές                                      | Κατηγορία Διαπραγμάτευσης      |
|--|--------------------------------|
| Ειδικός Διαπραγματευτής                      | Έναρξη Ειδικής Διαπραγμάτευσης |
| <b>CYPRUS POPULAR BANK (ΚΟ)</b>              | <b>Κατάσταση σε Αναστολή</b>   |
| ΠΕΙΡΑΙΩΣ Α.Ε.Π.Ε.Υ.                          | 02/02/2013                     |
| <b>ΒΙΟΧΑΛΚΟ (ΚΑ)</b>                         | <b>Κατάσταση σε Αναστολή</b>   |
| EUROBANK EQUITIES Α.Ε.Π.Ε.Υ.                 | 20/01/2013                     |
| MERIT ΧΡΗΜΑΤΙΣΤΗΡΙΑΚΗ Α.Ε.Π.Ε.Υ.             | 13/12/2012                     |
| ΑΛΦΑ FINANCE ΑΕΠΕΥ                           | 11/02/2013                     |
| <b>ALPHA BANK (ΚΟ)</b>                       | <b>Κύρια Αγορά</b>             |
| EUROBANK EQUITIES Α.Ε.Π.Ε.Υ.                 | 24/10/2012                     |
| MERIT ΧΡΗΜΑΤΙΣΤΗΡΙΑΚΗ Α.Ε.Π.Ε.Υ.             | 03/09/2013                     |
| NBG SECURITIES Α.Ε.Π.Ε.Υ.                    | 15/01/2013                     |
| ΕΛΛΗΝΟΑΜΕΡΙΚΑΝΙΚΗ ΧΡΗΜΑΤΙΣΤΗΡΙΑΚΗ Α.Ε.Π.Ε.Υ. | 25/07/2014                     |
| ΕΠΕΝΔΥΤΙΚΗ ΤΡΑΠΕΖΑ ΕΛΛΑΔΟΣ Α.Ε.              | 08/01/2013                     |
| ΠΕΙΡΑΙΩΣ Α.Ε.Π.Ε.Υ.                          | 28/05/2013                     |
| <b>ΑΤΤΙΚΑ BANK Α.Τ.Ε. (ΚΟ)</b>               | <b>Κύρια Αγορά</b>             |
| ΒΕΤΑ ΧΡΗΜΑΤΙΣΤΗΡΙΑΚΗ Α.Ε.Π.Ε.Υ.              | 02/06/2014                     |
| EUROBANK EQUITIES Α.Ε.Π.Ε.Υ.                 | 25/07/2014                     |
| ΕΛΛΗΝΟΑΜΕΡΙΚΑΝΙΚΗ ΧΡΗΜΑΤΙΣΤΗΡΙΑΚΗ Α.Ε.Π.Ε.Υ. | 25/07/2014                     |
| <b>BYTE COMPUTER (ΚΟ)</b>                    | <b>Κύρια Αγορά</b>             |
| MERIT ΧΡΗΜΑΤΙΣΤΗΡΙΑΚΗ Α.Ε.Π.Ε.Υ.             | 04/08/2013                     |
| <b>COCA-COLA HBC AG (ΚΟ)</b>                 | <b>Κύρια Αγορά</b>             |
| EUROBANK EQUITIES Α.Ε.Π.Ε.Υ.                 | 23/10/2013                     |
| NBG SECURITIES Α.Ε.Π.Ε.Υ.                    | 29/04/2013                     |
| <b>FOLLI-FOLLIE (ΚΟ)</b>                     | <b>Κύρια Αγορά</b>             |
| NBG SECURITIES Α.Ε.Π.Ε.Υ.                    | 17/02/2014                     |
| <b>FRIGOLASS (ΚΟ)</b>                        | <b>Κύρια Αγορά</b>             |
| EUROBANK EQUITIES Α.Ε.Π.Ε.Υ.                 | 27/10/2014                     |
| <b>LAMDA DEVELOPMENT(ΚΟ)</b>                 | <b>Κύρια Αγορά</b>             |
| EUROBANK EQUITIES Α.Ε.Π.Ε.Υ.                 | 08/12/2014                     |
| <b>MARFIN INVESTMENT GROUP (ΚΟ)</b>          | <b>Κύρια Αγορά</b>             |
| EUROBANK EQUITIES Α.Ε.Π.Ε.Υ.                 | 23/03/2015                     |
| ΕΛΛΗΝΟΑΜΕΡΙΚΑΝΙΚΗ ΧΡΗΜΑΤΙΣΤΗΡΙΑΚΗ Α.Ε.Π.Ε.Υ. | 25/07/2014                     |
| ΠΕΙΡΑΙΩΣ Α.Ε.Π.Ε.Υ.                          | 02/02/2013                     |
| <b>MLS ΠΛΗΡΟΦΟΡΙΚΗ (ΚΟ)</b>                  | <b>Κύρια Αγορά</b>             |
| ΒΕΤΑ ΧΡΗΜΑΤΙΣΤΗΡΙΑΚΗ Α.Ε.Π.Ε.Υ.              | 18/07/2013                     |
| <b>PROFILE (ΚΟ)</b>                          | <b>Κύρια Αγορά</b>             |
| EUROBANK EQUITIES Α.Ε.Π.Ε.Υ.                 | 23/06/2014                     |
| <b>REDS (ΚΟ)</b>                             | <b>Κύρια Αγορά</b>             |
| EUROBANK EQUITIES Α.Ε.Π.Ε.Υ.                 | 05/09/2014                     |
| <b>VIOHALCO SA/NV (ΚΑ)</b>                   | <b>Κύρια Αγορά</b>             |
| MERIT ΧΡΗΜΑΤΙΣΤΗΡΙΑΚΗ Α.Ε.Π.Ε.Υ.             | 17/03/2014                     |
| ΑΛΦΑ FINANCE ΑΕΠΕΥ                           | 17/02/2014                     |
| <b>ΑΛΟΥΜΥΛ (ΚΟ)</b>                          | <b>Κύρια Αγορά</b>             |
| ΒΕΤΑ ΧΡΗΜΑΤΙΣΤΗΡΙΑΚΗ Α.Ε.Π.Ε.Υ.              | 18/07/2013                     |
| <b>ΓΕΚ ΤΕΡΝΑ (ΚΟ)</b>                        | <b>Κύρια Αγορά</b>             |
| ΕΠΕΝΔΥΤΙΚΗ ΤΡΑΠΕΖΑ ΕΛΛΑΔΟΣ Α.Ε.              | 02/01/2013                     |
| <b>ΔΕΗ (ΚΟ)</b>                              | <b>Κύρια Αγορά</b>             |
| EUROBANK EQUITIES Α.Ε.Π.Ε.Υ.                 | 23/10/2012                     |
| NBG SECURITIES Α.Ε.Π.Ε.Υ.                    | 26/03/2013                     |
| ΑΛΦΑ FINANCE ΑΕΠΕΥ                           | 08/01/2013                     |
| ΕΛΛΗΝΟΑΜΕΡΙΚΑΝΙΚΗ ΧΡΗΜΑΤΙΣΤΗΡΙΑΚΗ Α.Ε.Π.Ε.Υ. | 01/09/2014                     |
| ΕΠΕΝΔΥΤΙΚΗ ΤΡΑΠΕΖΑ ΕΛΛΑΔΟΣ Α.Ε.              | 08/01/2013                     |
| ΠΕΙΡΑΙΩΣ Α.Ε.Π.Ε.Υ.                          | 28/09/2013                     |
| <b>ΕΘΝΙΚΗ ΤΡΑΠΕΖΑ (ΚΟ)</b>                   | <b>Κύρια Αγορά</b>             |
| EUROBANK EQUITIES Α.Ε.Π.Ε.Υ.                 | 24/10/2012                     |
| MERIT ΧΡΗΜΑΤΙΣΤΗΡΙΑΚΗ Α.Ε.Π.Ε.Υ.             | 03/09/2013                     |
| NBG SECURITIES Α.Ε.Π.Ε.Υ.                    | 28/02/2013                     |
| ΑΛΦΑ FINANCE ΑΕΠΕΥ                           | 08/01/2013                     |
| ΕΛΛΗΝΟΑΜΕΡΙΚΑΝΙΚΗ ΧΡΗΜΑΤΙΣΤΗΡΙΑΚΗ Α.Ε.Π.Ε.Υ. | 25/07/2014                     |
| ΕΠΕΝΔΥΤΙΚΗ ΤΡΑΠΕΖΑ ΕΛΛΑΔΟΣ Α.Ε.              | 08/01/2013                     |
| ΠΕΙΡΑΙΩΣ Α.Ε.Π.Ε.Υ.                          | 08/09/2013                     |
| <b>ΕΛ.ΤΕΧ. ΑΝΕΜΟΣ Α.Ε. (ΚΟ)</b>              | <b>Κύρια Αγορά</b>             |
| EUROBANK EQUITIES Α.Ε.Π.Ε.Υ.                 | 22/07/2014                     |
| <b>ΕΛΛΑΚΤΩΡ (ΚΟ)</b>                         | <b>Κύρια Αγορά</b>             |
| EUROBANK EQUITIES Α.Ε.Π.Ε.Υ.                 | 01/06/2013                     |
| NBG SECURITIES Α.Ε.Π.Ε.Υ.                    | 25/06/2013                     |
| ΕΠΕΝΔΥΤΙΚΗ ΤΡΑΠΕΖΑ ΕΛΛΑΔΟΣ Α.Ε.              | 02/01/2013                     |

**Πίνακας Μετοχών Υπό Ειδική Διαπραγμάτευση**

| Μετοχές                                      | Κατηγορία Διαπραγμάτευσης      |
|--|--------------------------------|
| Ειδικός Διαπραγματευτής                      | Έναρξη Ειδικής Διαπραγμάτευσης |
| <b>ΕΛΛΗΝ. ΧΡΗΜΑΤΙΣΤΗΡΙΑ-Χ.Α. (ΚΟ)</b>        | <b>Κύρια Αγορά</b>             |
| EUROBANK EQUITIES Α.Ε.Π.Ε.Υ.                 | 01/06/2013                     |
| NBG SECURITIES Α.Ε.Π.Ε.Υ.                    | 25/06/2013                     |
| ΕΛΛΗΝΟΑΜΕΡΙΚΑΝΙΚΗ ΧΡΗΜΑΤΙΣΤΗΡΙΑΚΗ Α.Ε.Π.Ε.Υ. | 01/09/2014                     |
| ΕΠΕΝΔΥΤΙΚΗ ΤΡΑΠΕΖΑ ΕΛΛΑΔΟΣ Α.Ε.              | 02/01/2013                     |
| <b>ΕΛΤΟΝ (ΚΟ)</b>                            | <b>Κύρια Αγορά</b>             |
| ΒΕΤΑ ΧΡΗΜΑΤΙΣΤΗΡΙΑΚΗ Α.Ε.Π.Ε.Υ.              | 03/09/2013                     |
| <b>ΕΥΡΩΣΥΜΒΟΥΛΟΙ (ΚΟ)</b>                    | <b>Κύρια Αγορά</b>             |
| EUROBANK EQUITIES Α.Ε.Π.Ε.Υ.                 | 22/07/2014                     |
| <b>ΙΝΤΡΑΛΟΤ (ΚΟ)</b>                         | <b>Κύρια Αγορά</b>             |
| EUROBANK EQUITIES Α.Ε.Π.Ε.Υ.                 | 01/06/2013                     |
| ΕΠΕΝΔΥΤΙΚΗ ΤΡΑΠΕΖΑ ΕΛΛΑΔΟΣ Α.Ε.              | 02/01/2013                     |
| ΠΕΙΡΑΙΩΣ Α.Ε.Π.Ε.Υ.                          | 28/09/2013                     |
| <b>ΚΑΝΑΚΗΣ Σ. (ΚΟ)</b>                       | <b>Κύρια Αγορά</b>             |
| ΒΕΤΑ ΧΡΗΜΑΤΙΣΤΗΡΙΑΚΗ Α.Ε.Π.Ε.Υ.              | 01/10/2013                     |
| <b>ΚΡΕΤΑ ΦΑΡΜ (ΚΟ)</b>                       | <b>Κύρια Αγορά</b>             |
| EUROBANK EQUITIES Α.Ε.Π.Ε.Υ.                 | 17/11/2014                     |
| <b>ΚΥΠΡΟΥ ΤΡΑΠΕΖΑ (ΚΟ)</b>                   | <b>Κύρια Αγορά</b>             |
| EUROBANK EQUITIES Α.Ε.Π.Ε.Υ.                 | 23/03/2015                     |
| <b>ΜΟΤΟΡ ΟΙΛ (ΚΟ)</b>                        | <b>Κύρια Αγορά</b>             |
| EUROBANK EQUITIES Α.Ε.Π.Ε.Υ.                 | 23/10/2012                     |
| NBG SECURITIES Α.Ε.Π.Ε.Υ.                    | 17/02/2014                     |
| ΕΛΛΗΝΟΑΜΕΡΙΚΑΝΙΚΗ ΧΡΗΜΑΤΙΣΤΗΡΙΑΚΗ Α.Ε.Π.Ε.Υ. | 01/09/2014                     |
| <b>ΜΥΤΙΛΗΝΑΙΟΣ (ΚΟ)</b>                      | <b>Κύρια Αγορά</b>             |
| NBG SECURITIES Α.Ε.Π.Ε.Υ.                    | 25/06/2013                     |
| ΕΛΛΗΝΟΑΜΕΡΙΚΑΝΙΚΗ ΧΡΗΜΑΤΙΣΤΗΡΙΑΚΗ Α.Ε.Π.Ε.Υ. | 25/07/2014                     |
| ΕΠΕΝΔΥΤΙΚΗ ΤΡΑΠΕΖΑ ΕΛΛΑΔΟΣ Α.Ε.              | 02/01/2013                     |
| <b>ΟΠΑΠ (ΚΟ)</b>                             | <b>Κύρια Αγορά</b>             |
| EUROBANK EQUITIES Α.Ε.Π.Ε.Υ.                 | 24/10/2012                     |
| NBG SECURITIES Α.Ε.Π.Ε.Υ.                    | 15/01/2013                     |
| ΑΛΦΑ FINANCE ΑΕΠΕΥ                           | 08/01/2013                     |
| ΕΛΛΗΝΟΑΜΕΡΙΚΑΝΙΚΗ ΧΡΗΜΑΤΙΣΤΗΡΙΑΚΗ Α.Ε.Π.Ε.Υ. | 25/07/2014                     |
| ΕΠΕΝΔΥΤΙΚΗ ΤΡΑΠΕΖΑ ΕΛΛΑΔΟΣ Α.Ε.              | 08/01/2013                     |
| <b>ΟΤΕ (ΚΟ)</b>                              | <b>Κύρια Αγορά</b>             |
| EUROBANK EQUITIES Α.Ε.Π.Ε.Υ.                 | 24/10/2012                     |
| NBG SECURITIES Α.Ε.Π.Ε.Υ.                    | 01/12/2012                     |
| ΑΛΦΑ FINANCE ΑΕΠΕΥ                           | 08/01/2013                     |
| ΕΛΛΗΝΟΑΜΕΡΙΚΑΝΙΚΗ ΧΡΗΜΑΤΙΣΤΗΡΙΑΚΗ Α.Ε.Π.Ε.Υ. | 25/07/2014                     |
| ΕΠΕΝΔΥΤΙΚΗ ΤΡΑΠΕΖΑ ΕΛΛΑΔΟΣ Α.Ε.              | 08/01/2013                     |
| ΠΕΙΡΑΙΩΣ Α.Ε.Π.Ε.Υ.                          | 08/09/2013                     |
| <b>ΠΑΠΟΥΤΣΑΝΗΣ (ΚΟ)</b>                      | <b>Κύρια Αγορά</b>             |
| ΒΕΤΑ ΧΡΗΜΑΤΙΣΤΗΡΙΑΚΗ Α.Ε.Π.Ε.Υ.              | 25/11/2013                     |
| <b>ΠΕΙΡΑΙΩΣ ΤΡΑΠΕΖΑ (ΚΟ)</b>                 | <b>Κύρια Αγορά</b>             |
| EUROBANK EQUITIES Α.Ε.Π.Ε.Υ.                 | 23/10/2012                     |
| MERIT ΧΡΗΜΑΤΙΣΤΗΡΙΑΚΗ Α.Ε.Π.Ε.Υ.             | 16/09/2013                     |
| NBG SECURITIES Α.Ε.Π.Ε.Υ.                    | 02/06/2013                     |
| ΕΛΛΗΝΟΑΜΕΡΙΚΑΝΙΚΗ ΧΡΗΜΑΤΙΣΤΗΡΙΑΚΗ Α.Ε.Π.Ε.Υ. | 25/07/2014                     |
| ΕΠΕΝΔΥΤΙΚΗ ΤΡΑΠΕΖΑ ΕΛΛΑΔΟΣ Α.Ε.              | 08/01/2013                     |
| ΠΕΙΡΑΙΩΣ Α.Ε.Π.Ε.Υ.                          | 16/02/2013                     |
| <b>ΠΕΤΡΟΠΟΥΛΟΣ ΠΕΤΡΟΣ (ΚΟ)</b>               | <b>Κύρια Αγορά</b>             |
| ΒΕΤΑ ΧΡΗΜΑΤΙΣΤΗΡΙΑΚΗ Α.Ε.Π.Ε.Υ.              | 28/05/2013                     |
| <b>ΠΛΑΙΣΙΟ COMPUTERS (ΚΟ)</b>                | <b>Κύρια Αγορά</b>             |
| ΒΕΤΑ ΧΡΗΜΑΤΙΣΤΗΡΙΑΚΗ Α.Ε.Π.Ε.Υ.              | 05/05/2014                     |
| EUROBANK EQUITIES Α.Ε.Π.Ε.Υ.                 | 02/03/2015                     |
| <b>ΣΑΡΑΝΤΗΣ ΓΡ. (ΚΟ)</b>                     | <b>Κύρια Αγορά</b>             |
| ΒΕΤΑ ΧΡΗΜΑΤΙΣΤΗΡΙΑΚΗ Α.Ε.Π.Ε.Υ.              | 14/05/2013                     |
| <b>ΤΙΤΑΝ (ΚΟ)</b>                            | <b>Κύρια Αγορά</b>             |
| EUROBANK EQUITIES Α.Ε.Π.Ε.Υ.                 | 23/10/2012                     |
| NBG SECURITIES Α.Ε.Π.Ε.Υ.                    | 17/02/2014                     |
| <b>ΤΡΑΠΕΖΑ EUROBANK ERGASIAS (ΚΟ)</b>        | <b>Κύρια Αγορά</b>             |
| EUROBANK EQUITIES Α.Ε.Π.Ε.Υ.                 | 01/06/2013                     |
| ΑΛΦΑ FINANCE ΑΕΠΕΥ                           | 08/01/2013                     |
| ΕΛΛΗΝΟΑΜΕΡΙΚΑΝΙΚΗ ΧΡΗΜΑΤΙΣΤΗΡΙΑΚΗ Α.Ε.Π.Ε.Υ. | 25/07/2014                     |
| ΕΠΕΝΔΥΤΙΚΗ ΤΡΑΠΕΖΑ ΕΛΛΑΔΟΣ Α.Ε.              | 08/01/2013                     |
| ΠΕΙΡΑΙΩΣ Α.Ε.Π.Ε.Υ.                          | 28/09/2013                     |



**Γνωστοποιήσεις Συναλλαγών - Κατάλογος Υπόχρεων Προσώπων**

| Ημερομηνία Υποβολής [1] | Επωνυμία                         | Λόγος Υποβολής [2] | Υπόχρεος                 | Ιδιότητα Υποχρέου           | Σχέση με τον Υπόχρεο       | Ημερομηνία Συναλλαγής | Αγορά    | Όγκος Συναλλαγών | Αξία Συναλλαγών | Φύση Συναλλαγής [3] | Είδος Χρηματικού μέσου | Παρατηρήσεις [4] |
|-------------------------|----------------------------------|--------------------|--------------------------|-----------------------------|----------------------------|-----------------------|----------|------------------|-----------------|---------------------|------------------------|------------------|
| 02/04/2015              | BYTE COMPUTER A.B.E.E.           | A                  | ΒΥΖΑΝΤΙΟΣ ΣΠΥΡΙΔΟΓΕΩΡΓΗΣ | Πρόεδρος κ Διευθ. Σύμβουλος | Ο Ιδιος                    | 01/04/2015            | ΑΞΙΩΝ ΧΑ | 350              | 128.28          | A                   | Μετοχή (Κοινή)         |                  |
| 02/04/2015              | M.L.S. ΠΛΗΡΟΦΟΡΙΚΗ Α.Ε.          | A                  | ΚΑΜΑΤΑΚΗΣ ΙΩΑΝΝΗΣ        | Πρόεδρος κ Διευθ. Σύμβουλος | Ο Ιδιος                    | 31/03/2015            | ΑΞΙΩΝ ΧΑ | 11,000           | 43,568.88       | A                   | Μετοχή (Κοινή)         |                  |
| 02/04/2015              | M.L.S. ΠΛΗΡΟΦΟΡΙΚΗ Α.Ε.          | A                  | ΚΑΜΑΤΑΚΗΣ ΙΩΑΝΝΗΣ        | Πρόεδρος κ Διευθ. Σύμβουλος | Ο Ιδιος                    | 01/04/2015            | ΑΞΙΩΝ ΧΑ | 7,200            | 28,281.86       | A                   | Μετοχή (Κοινή)         |                  |
| 02/04/2015              | QUALITY AND RELIABILITY A.B.E.E. | A                  | ΞΙΩΝΗΣ ΕΜΜΑΝΟΥΗΛ         | Μέλος ΔΣ Εκτελεστικό        | Ο Ιδιος                    | 27/03/2015            | ΑΞΙΩΝ ΧΑ | 400              | 167.20          | A                   | Μετοχή (Κοινή)         |                  |
| 02/04/2015              | ΜΙΝΩΙΚΕΣ ΓΡΑΜΜΕΣ ΑΝΕ             | B                  | GRIMALDI EMANUELE        | Πρόεδρος ΔΣ                 | Συνδεδεμένο Νομικό Πρόσωπο | 31/03/2015            | ΑΞΙΩΝ ΧΑ | 3,035            | 6,070.00        | A                   | Μετοχή (Κοινή)         |                  |

**Σημειώσεις Γνωστοποιήσεων Συναλλαγών**

[1] - Η Ημερομηνία Υποβολής αφορά την Ημερομηνία που η Γνωστοποίηση παρελήφθει από το Χ.Α.

[2] - Λόγος Υποβολής: Α: Πρόσωπο που ασκεί Διευθυντικά καθήκοντα, Β: Πρόσωπο που έχει στενό δεσμό με πρόσωπο που ασκεί Διευθυντικά καθήκοντα.

[3] - Φύση Συναλλαγής: Α: Αγορά, Π: Πώληση.

[4] - Παρατηρήσεις: 1 - Λόγω Συμμετοχής σε ΑΜΚ, 2 - Λόγω Εξάσκησης Δικαιώματος Προαίρεσης αγοράς μετοχών που παρέχεται στο προσωπικό, 3 - Λόγω Δωρεάς, 4 - Λόγω Συγχώνευσης ή Διάσπασης κλπ, 5 - Λόγω Μετατροπής ή Ανταλλαγής Ομολογιών, 6 - Ανταλλαγή λόγω Προαιρετικής Δημόσιας Πρότασης.

**Γνωστοποιήσεις Ανωνύμων Εταιρειών Επενδύσεων Χαρτοφυλακίου**

| <b>Επωνυμία Α.Ε.Ε.Χ.</b>   | <b>Εσωτερική Αξία Μετοχής</b> | <b>Τιμή Μετοχής</b> | <b>Υπερ/υπο τίμημα</b> |
|----------------------------|-------------------------------|---------------------|------------------------|
| ALPHA TRUST ΑΝΔΡΟΜΕΔΑ ΑΕΕΧ | 21.64                         | 18.00               | -16.81%                |
| ΑΙΟΛΙΚΗ Α.Ε.Ε.Χ.           | 1.13                          | 0.72                | -36.28%                |

**Σημειώσεις Γνωστοποιήσεων**

Σύμφωνα με με την Απόφαση 4/278/12.08.2003 της Επιτροπής Κεφαλαιαγοράς οι Ανώνυμες Εταιρείες Επενδύσεων Χαρτοφυλακίου υποχρεούνται να γνωστοποιούν στο Χρηματιστήριο Αθηνών κατά την 10η, 20η και τελευταία εργάσιμη ημέρα κάθε μήνα την Εσωτερική Αξία της Μετοχής τους καθώς και το Υπερτίμημα / Υποτίμημα (Premium / Discount) σε σχέση με την Χρηματιστηριακή Αξία της Μετοχής τους.

| Υποκείμενη Αγορά    |            |             |        | Αγορά Παραγώγων  |         |           |            |          |             |                  |                    |                  |            |             |         |       |                 |
|---------------------|------------|-------------|--------|--|---------|-----------|------------|----------|-------------|------------------|--------------------|------------------|------------|-------------|---------|-------|-----------------|
| Ανωτ Τιμή           | Κατωτ Τιμή | Τιμή κλεισ. | Μεταβ. | Μήνας Παράδοσης  | Άνοιγμα | Ανωτ Τιμή | Κατωτ Τιμή | Τελ Τιμή | Τιμή κλεισ. | Τελευταία ζήτηση | Τελευταία προσφορά | Τιμή Εκκαθάρισης | Υψηλό ζωής | Χαμηλό ζωής | Πράξεις | Όγκος | Ανοικτές θέσεις |
| FTSE/X.A. Large Cap |            |             |        | (Μονάδα Διαπραγμάτευσης: 1 Μονάδα Δείκτη x 5€, Χρηματικός Διακανονισμός) |         |           |            |          |             |                  |                    |                  |            |             |         |       |                 |
| 230.18              | 225.94     | 229.56      | 0.97%  | Απρίλιος 2015  | 228.25  | 231.25    | 224.50     | 231.25   | 231.25      | ---              | ---                | 227.75           | 280.00     | ---         | 435     | 2,373 | 40,074          |
|                     |            |             |        | Μάιος 2015   | 228.00  | 230.00    | 228.00     | 230.00   | 230.00      | ---              | ---                | 228.25           | 238.25     | ---         | 4       | 141   | 179             |
|                     |            |             |        | Ιούνιος 2015   | ---     | ---       | ---        | ---      | 227.25      | ---              | ---                | 228.50           | 273.00     | ---         | ---     | ---   | 61              |
|                     |            |             |        | Σεπτέμβριος 2015   | ---     | ---       | ---        | ---      | 227.00      | ---              | ---                | ---              | ---        | ---         | ---     | ---   | ---             |
|                     |            |             |        | Δεκέμβριος 2015  | ---     | ---       | ---        | ---      | 228.00      | ---              | ---                | ---              | ---        | ---         | ---     | ---   | ---             |
|                     |            |             |        | Μάρτιος 2016   | ---     | ---       | ---        | ---      | 229.25      | ---              | ---                | ---              | ---        | ---         | ---     | ---   | ---             |

| Υποκείμενη Αγορά                                   |            |             |        | Αγορά Παραγώγων  |         |           |            |          |             |                  |                    |                  |            |             |         |        |                 |
|--|------------|-------------|--------|------------------|---------|-----------|------------|----------|-------------|------------------|--------------------|------------------|------------|-------------|---------|--------|-----------------|
| Ανωτ Τιμή  | Κατωτ Τιμή | Τιμή κλεισ. | Μεταβ. | Μήνας Παράδοσης  | Άνοιγμα | Ανωτ Τιμή | Κατωτ Τιμή | Τελ Τιμή | Τιμή κλεισ. | Τελευταία ζήτηση | Τελευταία προσφορά | Τιμή Εκκαθάρισης | Υψηλό ζωής | Χαμηλό ζωής | Πράξεις | Όγκος  | Ανοικτές θέσεις |
| (Μέγεθος Συμβολαίου: 100 Μετοχές, Φυσική Παράδοση) |            |             |        |                  |         |           |            |          |             |                  |                    |                  |            |             |         |        |                 |
| <b>ALPHA BANK (ΚΟ)</b>                             |            |             |        | Ιούνιος 2015     | 0.278   | 0.281     | 0.260      | 0.272    | 0.272       | ---              | ---                | 0.265            | 0.405      | ---         | 251     | 10,489 | 80,286          |
| 0.280  | 0.259      | 0.262       | -4.73% | Σεπτέμβριος 2015 | ---     | ---       | ---        | ---      | 0.278       | ---              | ---                | 0.267            | 0.403      | ---         | ---     | ---    | 50              |
|  |            |             |        | Δεκέμβριος 2015  | ---     | ---       | ---        | ---      | 0.279       | ---              | ---                | ---              | ---        | ---         | ---     | ---    | ---             |
|  |            |             |        | Μάρτιος 2016     | ---     | ---       | ---        | ---      | 0.280       | ---              | ---                | ---              | ---        | ---         | ---     | ---    | ---             |
| (Μέγεθος Συμβολαίου: 100 Μετοχές, Φυσική Παράδοση) |            |             |        |                  |         |           |            |          |             |                  |                    |                  |            |             |         |        |                 |
| <b>COCA-COLA HBC AG (ΚΟ)</b>                       |            |             |        | Ιούνιος 2015     | 17.30   | 17.30     | 17.13      | 17.16    | 17.16       | ---              | ---                | 16.75            | 17.30      | ---         | 7       | 9      | 58              |
| 17.39  | 17.00      | 17.14       | 2.64%  | Σεπτέμβριος 2015 | ---     | ---       | ---        | ---      | 16.51       | ---              | ---                | ---              | ---        | ---         | ---     | ---    | ---             |
|  |            |             |        | Δεκέμβριος 2015  | ---     | ---       | ---        | ---      | 16.59       | ---              | ---                | ---              | ---        | ---         | ---     | ---    | ---             |
|  |            |             |        | Μάρτιος 2016     | ---     | ---       | ---        | ---      | 16.68       | ---              | ---                | ---              | ---        | ---         | ---     | ---    | ---             |
| (Μέγεθος Συμβολαίου: 100 Μετοχές, Φυσική Παράδοση) |            |             |        |                  |         |           |            |          |             |                  |                    |                  |            |             |         |        |                 |
| <b>FOLLI-FOLLIE (ΚΟ)</b>                           |            |             |        | Ιούνιος 2015     | 27.80   | 27.80     | 27.43      | 27.45    | 27.45       | ---              | ---                | 26.72            | 28.03      | ---         | 3       | 11     | 63              |
| 28.00  | 27.10      | 27.20       | -0.73% | Σεπτέμβριος 2015 | ---     | ---       | ---        | ---      | 27.66       | ---              | ---                | ---              | ---        | ---         | ---     | ---    | ---             |
|  |            |             |        | Δεκέμβριος 2015  | ---     | ---       | ---        | ---      | 27.80       | ---              | ---                | ---              | ---        | ---         | ---     | ---    | ---             |
|  |            |             |        | Μάρτιος 2016     | ---     | ---       | ---        | ---      | 27.94       | ---              | ---                | ---              | ---        | ---         | ---     | ---    | ---             |
| (Μέγεθος Συμβολαίου: 100 Μετοχές, Φυσική Παράδοση) |            |             |        |                  |         |           |            |          |             |                  |                    |                  |            |             |         |        |                 |
| <b>FRIGOGLASS (ΚΟ)</b>                             |            |             |        | Ιούνιος 2015     | 1.60    | 1.60      | 1.60       | 1.60     | 1.60        | ---              | ---                | 1.58             | 1.83       | ---         | 1       | 1      | 343             |
| 1.62   | 1.59       | 1.61        | 0.63%  | Σεπτέμβριος 2015 | ---     | ---       | ---        | ---      | 1.62        | ---              | ---                | ---              | ---        | ---         | ---     | ---    | ---             |
|  |            |             |        | Δεκέμβριος 2015  | ---     | ---       | ---        | ---      | 1.62        | ---              | ---                | ---              | ---        | ---         | ---     | ---    | ---             |
|  |            |             |        | Μάρτιος 2016     | ---     | ---       | ---        | ---      | 1.63        | ---              | ---                | ---              | ---        | ---         | ---     | ---    | ---             |
| (Μέγεθος Συμβολαίου: 100 Μετοχές, Φυσική Παράδοση) |            |             |        |                  |         |           |            |          |             |                  |                    |                  |            |             |         |        |                 |
| <b>GRIVALIA PROPERTIES (ΚΟ)</b>                    |            |             |        | Ιούνιος 2015     | ---     | ---       | ---        | ---      | 7.11        | ---              | ---                | 7.59             | 7.88       | ---         | ---     | ---    | 129             |
| 7.48   | 7.27       | 7.48        | 3.03%  | Σεπτέμβριος 2015 | ---     | ---       | ---        | ---      | 7.15        | ---              | ---                | ---              | ---        | ---         | ---     | ---    | ---             |
|  |            |             |        | Δεκέμβριος 2015  | ---     | ---       | ---        | ---      | 7.19        | ---              | ---                | ---              | ---        | ---         | ---     | ---    | ---             |
|  |            |             |        | Μάρτιος 2016     | ---     | ---       | ---        | ---      | 7.22        | ---              | ---                | ---              | ---        | ---         | ---     | ---    | ---             |
| (Μέγεθος Συμβολαίου: 100 Μετοχές, Φυσική Παράδοση) |            |             |        |                  |         |           |            |          |             |                  |                    |                  |            |             |         |        |                 |
| <b>JUMBO (ΚΟ)</b>                                  |            |             |        | Ιούνιος 2015     | 9.26    | 9.35      | 9.02       | 9.30     | 9.30        | ---              | ---                | 9.33             | 9.91       | ---         | 36      | 77     | 335             |
| 9.36   | 8.97       | 9.30        | 0.87%  | Σεπτέμβριος 2015 | ---     | ---       | ---        | ---      | 9.31        | ---              | ---                | ---              | ---        | ---         | ---     | ---    | ---             |
|  |            |             |        | Δεκέμβριος 2015  | ---     | ---       | ---        | ---      | 9.17        | ---              | ---                | ---              | ---        | ---         | ---     | ---    | ---             |
|  |            |             |        | Μάρτιος 2016     | ---     | ---       | ---        | ---      | 9.22        | ---              | ---                | ---              | ---        | ---         | ---     | ---    | ---             |
| (Μέγεθος Συμβολαίου: 100 Μετοχές, Φυσική Παράδοση) |            |             |        |                  |         |           |            |          |             |                  |                    |                  |            |             |         |        |                 |
| <b>MARFIN INVESTMENT GROUP (ΚΟ)</b>                |            |             |        | Ιούνιος 2015     | 0.140   | 0.141     | 0.136      | 0.141    | 0.141       | ---              | ---                | 0.140            | 0.232      | ---         | 19      | 154    | 30,068          |
| 0.139  | 0.134      | 0.135       | 0.75%  | Σεπτέμβριος 2015 | ---     | ---       | ---        | ---      | 0.135       | ---              | ---                | ---              | ---        | ---         | ---     | ---    | ---             |
|  |            |             |        | Δεκέμβριος 2015  | ---     | ---       | ---        | ---      | 0.136       | ---              | ---                | ---              | ---        | ---         | ---     | ---    | ---             |
|  |            |             |        | Μάρτιος 2016     | ---     | ---       | ---        | ---      | 0.137       | ---              | ---                | ---              | ---        | ---         | ---     | ---    | ---             |
| (Μέγεθος Συμβολαίου: 100 Μετοχές, Φυσική Παράδοση) |            |             |        |                  |         |           |            |          |             |                  |                    |                  |            |             |         |        |                 |
| <b>VIOHALCO SA/NV (ΚΑ)</b>                         |            |             |        | Ιούνιος 2015     | 2.94    | 2.94      | 2.90       | 2.93     | 2.93        | ---              | ---                | 2.89             | 3.20       | ---         | 3       | 6      | 169             |
| 2.98   | 2.88       | 2.91        | -1.69% | Σεπτέμβριος 2015 | ---     | ---       | ---        | ---      | 2.99        | ---              | ---                | ---              | ---        | ---         | ---     | ---    | ---             |
|  |            |             |        | Δεκέμβριος 2015  | ---     | ---       | ---        | ---      | 3.00        | ---              | ---                | ---              | ---        | ---         | ---     | ---    | ---             |
|  |            |             |        | Μάρτιος 2016     | ---     | ---       | ---        | ---      | 3.02        | ---              | ---                | ---              | ---        | ---         | ---     | ---    | ---             |

| Υποκείμενη Αγορά                                   |            |             |        | Αγορά Παραγώγων  |         |           |            |          |             |                  |                    |                  |            |             |         |       |                 |
|--|------------|-------------|--------|------------------|---------|-----------|------------|----------|-------------|------------------|--------------------|------------------|------------|-------------|---------|-------|-----------------|
| Ανωτ Τιμή  | Κατωτ Τιμή | Τιμή κλεισ. | Μεταβ. | Μήνας Παράδοσης  | Άνοιγμα | Ανωτ Τιμή | Κατωτ Τιμή | Τελ Τιμή | Τιμή κλεισ. | Τελευταία ζήτηση | Τελευταία προσφορά | Τιμή Εκκαθάρισης | Υψηλό ζωής | Χαμηλό ζωής | Πράξεις | Όγκος | Ανοικτές θέσεις |
| (Μέγεθος Συμβολαίου: 100 Μετοχές, Φυσική Παράδοση) |            |             |        |                  |         |           |            |          |             |                  |                    |                  |            |             |         |       |                 |
| <b>ΓΕΚ ΤΕΡΝΑ (ΚΟ)</b>                              |            |             |        | Ιούνιος 2015     | 1.74    | 1.74      | 1.67       | 1.70     | 1.70        | ---              | ---                | 1.73             | 2.73       | ---         | 37      | 174   | 7,818           |
| 1.77   | 1.66       | 1.72        | -2.27% | Σεπτέμβριος 2015 | ---     | ---       | ---        | ---      | 1.78        | ---              | ---                | ---              | ---        | ---         | ---     | ---   | ---             |
|  |            |             |        | Δεκέμβριος 2015  | ---     | ---       | ---        | ---      | 1.79        | ---              | ---                | ---              | ---        | ---         | ---     | ---   | ---             |
|  |            |             |        | Μάρτιος 2016     | ---     | ---       | ---        | ---      | 1.79        | ---              | ---                | ---              | ---        | ---         | ---     | ---   | ---             |
| (Μέγεθος Συμβολαίου: 100 Μετοχές, Φυσική Παράδοση) |            |             |        |                  |         |           |            |          |             |                  |                    |                  |            |             |         |       |                 |
| <b>ΔΕΗ (ΚΟ)</b>                                    |            |             |        | Ιούνιος 2015     | 5.53    | 5.54      | 5.36       | 5.52     | 5.52        | ---              | ---                | 5.38             | 8.06       | ---         | 124     | 440   | 3,335           |
| 5.56   | 5.32       | 5.50        | 0.18%  | Σεπτέμβριος 2015 | ---     | ---       | ---        | ---      | 5.51        | ---              | ---                | ---              | ---        | ---         | ---     | ---   | ---             |
|  |            |             |        | Δεκέμβριος 2015  | ---     | ---       | ---        | ---      | 5.54        | ---              | ---                | ---              | ---        | ---         | ---     | ---   | ---             |
|  |            |             |        | Μάρτιος 2016     | ---     | ---       | ---        | ---      | 5.57        | ---              | ---                | ---              | ---        | ---         | ---     | ---   | ---             |
| (Μέγεθος Συμβολαίου: 100 Μετοχές, Φυσική Παράδοση) |            |             |        |                  |         |           |            |          |             |                  |                    |                  |            |             |         |       |                 |
| <b>ΕΘΝΙΚΗ ΤΡΑΠΕΖΑ (ΚΟ)</b>                         |            |             |        | Ιούνιος 2015     | 1.10    | 1.10      | 1.05       | 1.10     | 1.10        | ---              | ---                | 1.08             | 2.10       | ---         | 155     | 2,029 | 44,380          |
| 1.10   | 1.04       | 1.09        | 0.00%  | Σεπτέμβριος 2015 | 1.12    | 1.12      | 1.12       | 1.12     | 1.12        | ---              | ---                | 1.13             | 1.44       | ---         | 1       | 200   | 201             |
|  |            |             |        | Δεκέμβριος 2015  | ---     | ---       | ---        | ---      | 1.11        | ---              | ---                | ---              | ---        | ---         | ---     | ---   | ---             |
|  |            |             |        | Μάρτιος 2016     | ---     | ---       | ---        | ---      | 1.11        | ---              | ---                | ---              | ---        | ---         | ---     | ---   | ---             |
| (Μέγεθος Συμβολαίου: 100 Μετοχές, Φυσική Παράδοση) |            |             |        |                  |         |           |            |          |             |                  |                    |                  |            |             |         |       |                 |
| <b>ΕΛΛΑΚΤΩΡ (ΚΟ)</b>                               |            |             |        | Ιούνιος 2015     | 1.78    | 1.78      | 1.74       | 1.76     | 1.76        | ---              | ---                | 1.77             | 2.26       | ---         | 7       | 25    | 1,444           |
| 1.82   | 1.70       | 1.74        | -3.33% | Σεπτέμβριος 2015 | ---     | ---       | ---        | ---      | 1.82        | ---              | ---                | ---              | ---        | ---         | ---     | ---   | ---             |
|  |            |             |        | Δεκέμβριος 2015  | ---     | ---       | ---        | ---      | 1.83        | ---              | ---                | ---              | ---        | ---         | ---     | ---   | ---             |
|  |            |             |        | Μάρτιος 2016     | ---     | ---       | ---        | ---      | 1.84        | ---              | ---                | ---              | ---        | ---         | ---     | ---   | ---             |
| (Μέγεθος Συμβολαίου: 100 Μετοχές, Φυσική Παράδοση) |            |             |        |                  |         |           |            |          |             |                  |                    |                  |            |             |         |       |                 |
| <b>ΕΛΛΗΝ. ΧΡΗΜΑΤΙΣΤΗΡΙΑ-Χ.Α. (ΚΟ)</b>              |            |             |        | Ιούνιος 2015     | 4.70    | 4.79      | 4.59       | 4.75     | 4.75        | ---              | ---                | 4.64             | 6.02       | ---         | 30      | 63    | 1,891           |
| 4.95   | 4.73       | 4.76        | -1.86% | Σεπτέμβριος 2015 | ---     | ---       | ---        | ---      | 4.81        | ---              | ---                | 4.64             | 4.86       | ---         | ---     | ---   | ---             |
|  |            |             |        | Δεκέμβριος 2015  | ---     | ---       | ---        | ---      | 4.83        | ---              | ---                | ---              | ---        | ---         | ---     | ---   | ---             |
|  |            |             |        | Μάρτιος 2016     | ---     | ---       | ---        | ---      | 4.85        | ---              | ---                | ---              | ---        | ---         | ---     | ---   | ---             |
| (Μέγεθος Συμβολαίου: 100 Μετοχές, Φυσική Παράδοση) |            |             |        |                  |         |           |            |          |             |                  |                    |                  |            |             |         |       |                 |
| <b>ΕΛΛΗΝΙΚΑ ΠΕΤΡΕΛΑΙΑ (ΚΟ)</b>                     |            |             |        | Ιούνιος 2015     | 3.55    | 3.55      | 3.49       | 3.54     | 3.54        | ---              | ---                | 3.67             | 4.07       | ---         | 8       | 23    | 4,851           |
| 3.55   | 3.47       | 3.53        | -0.84% | Σεπτέμβριος 2015 | ---     | ---       | ---        | ---      | 3.44        | ---              | ---                | ---              | ---        | ---         | ---     | ---   | ---             |
|  |            |             |        | Δεκέμβριος 2015  | ---     | ---       | ---        | ---      | 3.46        | ---              | ---                | ---              | ---        | ---         | ---     | ---   | ---             |
|  |            |             |        | Μάρτιος 2016     | ---     | ---       | ---        | ---      | 3.48        | ---              | ---                | ---              | ---        | ---         | ---     | ---   | ---             |
| (Μέγεθος Συμβολαίου: 100 Μετοχές, Φυσική Παράδοση) |            |             |        |                  |         |           |            |          |             |                  |                    |                  |            |             |         |       |                 |
| <b>ΕΥΔΑΠ (ΚΟ)</b>                                  |            |             |        | Ιούνιος 2015     | 5.23    | 5.23      | 5.13       | 5.17     | 5.17        | ---              | ---                | 5.19             | 5.86       | ---         | 12      | 21    | 438             |
| 5.40   | 5.25       | 5.27        | -0.94% | Σεπτέμβριος 2015 | ---     | ---       | ---        | ---      | 4.94        | ---              | ---                | ---              | ---        | ---         | ---     | ---   | ---             |
|  |            |             |        | Δεκέμβριος 2015  | ---     | ---       | ---        | ---      | 4.97        | ---              | ---                | ---              | ---        | ---         | ---     | ---   | ---             |
|  |            |             |        | Μάρτιος 2016     | ---     | ---       | ---        | ---      | 4.99        | ---              | ---                | ---              | ---        | ---         | ---     | ---   | ---             |
| (Μέγεθος Συμβολαίου: 100 Μετοχές, Φυσική Παράδοση) |            |             |        |                  |         |           |            |          |             |                  |                    |                  |            |             |         |       |                 |
| <b>ΙΝΤΡΑΛΟΤ (ΚΟ)</b>                               |            |             |        | Ιούνιος 2015     | 1.51    | 1.53      | 1.51       | 1.53     | 1.53        | ---              | ---                | 1.56             | 1.74       | ---         | 3       | 29    | 347             |
| 1.54   | 1.49       | 1.53        | 0.00%  | Σεπτέμβριος 2015 | ---     | ---       | ---        | ---      | 1.54        | ---              | ---                | ---              | ---        | ---         | ---     | ---   | ---             |
|  |            |             |        | Δεκέμβριος 2015  | ---     | ---       | ---        | ---      | 1.55        | ---              | ---                | ---              | ---        | ---         | ---     | ---   | ---             |
|  |            |             |        | Μάρτιος 2016     | ---     | ---       | ---        | ---      | 1.56        | ---              | ---                | ---              | ---        | ---         | ---     | ---   | ---             |

| Υποκείμενη Αγορά                                   |            |             |        | Αγορά Παραγώγων  |         |           |            |          |             |                  |                    |                  |            |             |         |       |                 |
|--|------------|-------------|--------|------------------|---------|-----------|------------|----------|-------------|------------------|--------------------|------------------|------------|-------------|---------|-------|-----------------|
| Ανωτ Τιμή  | Κατωτ Τιμή | Τιμή κλεισ. | Μεταβ. | Μήνας Παράδοσης  | Άνοιγμα | Ανωτ Τιμή | Κατωτ Τιμή | Τελ Τιμή | Τιμή κλεισ. | Τελευταία ζήτηση | Τελευταία προσφορά | Τιμή Εκκαθάρισης | Υψηλό ζωής | Χαμηλό ζωής | Πράξεις | Όγκος | Ανοικτές θέσεις |
| (Μέγεθος Συμβολαίου: 100 Μετοχές, Φυσική Παράδοση) |            |             |        |                  |         |           |            |          |             |                  |                    |                  |            |             |         |       |                 |
| <b>ΜΕΤΚΑ (ΚΟ)</b>                                  |            |             |        | Ιούνιος 2015     | 8.13    | 8.13      | 8.02       | 8.06     | 8.06        | ---              | ---                | 8.04             | 9.02       | ---         | 7       | 33    | 330             |
| 8.60   | 8.34       | 8.34        | -0.36% | Σεπτέμβριος 2015 | ---     | ---       | ---        | ---      | 8.15        | ---              | ---                | ---              | ---        | ---         | ---     | ---   | ---             |
|  |            |             |        | Δεκέμβριος 2015  | ---     | ---       | ---        | ---      | 8.19        | ---              | ---                | ---              | ---        | ---         | ---     | ---   | ---             |
|  |            |             |        | Μάρτιος 2016     | ---     | ---       | ---        | ---      | 8.23        | ---              | ---                | ---              | ---        | ---         | ---     | ---   | ---             |
| (Μέγεθος Συμβολαίου: 100 Μετοχές, Φυσική Παράδοση) |            |             |        |                  |         |           |            |          |             |                  |                    |                  |            |             |         |       |                 |
| <b>ΜΟΤΟΡ ΟΪΛ (ΚΟ)</b>                              |            |             |        | Ιούνιος 2015     | 6.70    | 6.88      | 6.70       | 6.82     | 6.82        | ---              | ---                | 6.76             | 7.38       | ---         | 16      | 114   | 201             |
| 6.89   | 6.69       | 6.82        | 0.59%  | Σεπτέμβριος 2015 | ---     | ---       | ---        | ---      | 6.64        | ---              | ---                | ---              | ---        | ---         | ---     | ---   | ---             |
|  |            |             |        | Δεκέμβριος 2015  | ---     | ---       | ---        | ---      | 6.68        | ---              | ---                | ---              | ---        | ---         | ---     | ---   | ---             |
|  |            |             |        | Μάρτιος 2016     | ---     | ---       | ---        | ---      | 6.71        | ---              | ---                | ---              | ---        | ---         | ---     | ---   | ---             |
| (Μέγεθος Συμβολαίου: 100 Μετοχές, Φυσική Παράδοση) |            |             |        |                  |         |           |            |          |             |                  |                    |                  |            |             |         |       |                 |
| <b>ΜΥΤΙΑΗΝΑΙΟΣ (ΚΟ)</b>                            |            |             |        | Ιούνιος 2015     | 5.63    | 5.97      | 5.60       | 5.97     | 5.97        | ---              | ---                | 5.73             | 6.43       | ---         | 69      | 181   | 3,943           |
| 5.98   | 5.59       | 5.98        | 5.84%  | Σεπτέμβριος 2015 | ---     | ---       | ---        | ---      | 5.70        | ---              | ---                | 5.79             | ---        | ---         | ---     | ---   | ---             |
|  |            |             |        | Δεκέμβριος 2015  | ---     | ---       | ---        | ---      | 5.73        | ---              | ---                | ---              | ---        | ---         | ---     | ---   | ---             |
|  |            |             |        | Μάρτιος 2016     | ---     | ---       | ---        | ---      | 5.76        | ---              | ---                | ---              | ---        | ---         | ---     | ---   | ---             |
| (Μέγεθος Συμβολαίου: 100 Μετοχές, Φυσική Παράδοση) |            |             |        |                  |         |           |            |          |             |                  |                    |                  |            |             |         |       |                 |
| <b>ΟΛΠ (ΚΟ)</b>                                    |            |             |        | Ιούνιος 2015     | 10.90   | 11.00     | 10.71      | 10.90    | 10.90       | ---              | ---                | 10.93            | 13.90      | ---         | 24      | 94    | 431             |
| 10.89  | 10.67      | 10.84       | 0.37%  | Σεπτέμβριος 2015 | ---     | ---       | ---        | ---      | 10.78       | ---              | ---                | ---              | ---        | ---         | ---     | ---   | ---             |
|  |            |             |        | Δεκέμβριος 2015  | ---     | ---       | ---        | ---      | 10.84       | ---              | ---                | ---              | ---        | ---         | ---     | ---   | ---             |
|  |            |             |        | Μάρτιος 2016     | ---     | ---       | ---        | ---      | 10.89       | ---              | ---                | ---              | ---        | ---         | ---     | ---   | ---             |
| (Μέγεθος Συμβολαίου: 100 Μετοχές, Φυσική Παράδοση) |            |             |        |                  |         |           |            |          |             |                  |                    |                  |            |             |         |       |                 |
| <b>ΟΠΑΠ (ΚΟ)</b>                                   |            |             |        | Ιούνιος 2015     | 8.57    | 8.64      | 8.48       | 8.61     | 8.61        | ---              | ---                | 8.50             | 9.21       | ---         | 50      | 259   | 1,201           |
| 8.89   | 8.68       | 8.82        | 0.00%  | Σεπτέμβριος 2015 | ---     | ---       | ---        | ---      | 8.65        | ---              | ---                | 8.59             | 9.38       | ---         | ---     | ---   | ---             |
|  |            |             |        | Δεκέμβριος 2015  | ---     | ---       | ---        | ---      | 8.70        | ---              | ---                | 8.59             | 8.60       | ---         | ---     | ---   | ---             |
|  |            |             |        | Μάρτιος 2016     | ---     | ---       | ---        | ---      | 8.74        | ---              | ---                | ---              | ---        | ---         | ---     | ---   | ---             |
| (Μέγεθος Συμβολαίου: 100 Μετοχές, Φυσική Παράδοση) |            |             |        |                  |         |           |            |          |             |                  |                    |                  |            |             |         |       |                 |
| <b>ΟΤΕ (ΚΟ)</b>                                    |            |             |        | Ιούνιος 2015     | 8.10    | 8.22      | 8.03       | 8.20     | 8.20        | ---              | ---                | 8.12             | 10.57      | ---         | 99      | 416   | 6,222           |
| 8.20   | 8.00       | 8.20        | 2.50%  | Σεπτέμβριος 2015 | ---     | ---       | ---        | ---      | 8.08        | ---              | ---                | 7.98             | 9.46       | ---         | ---     | ---   | ---             |
|  |            |             |        | Δεκέμβριος 2015  | ---     | ---       | ---        | ---      | 8.12        | ---              | ---                | ---              | ---        | ---         | ---     | ---   | ---             |
|  |            |             |        | Μάρτιος 2016     | ---     | ---       | ---        | ---      | 8.16        | ---              | ---                | ---              | ---        | ---         | ---     | ---   | ---             |
| (Μέγεθος Συμβολαίου: 100 Μετοχές, Φυσική Παράδοση) |            |             |        |                  |         |           |            |          |             |                  |                    |                  |            |             |         |       |                 |
| <b>ΠΕΙΡΑΙΩΣ ΤΡΑΠΕΖΑ (ΚΟ)</b>                       |            |             |        | Ιούνιος 2015     | 0.350   | 0.351     | 0.328      | 0.348    | 0.348       | ---              | ---                | 0.339            | 1.00       | ---         | 285     | 5,459 | 125,344         |
| 0.346  | 0.326      | 0.345       | 1.17%  | Σεπτέμβριος 2015 | 0.345   | 0.348     | 0.339      | 0.347    | 0.347       | ---              | ---                | 0.340            | 0.733      | ---         | 7       | 750   | 700             |
|  |            |             |        | Δεκέμβριος 2015  | ---     | ---       | ---        | ---      | 0.346       | ---              | ---                | ---              | ---        | ---         | ---     | ---   | ---             |
|  |            |             |        | Μάρτιος 2016     | ---     | ---       | ---        | ---      | 0.348       | ---              | ---                | ---              | ---        | ---         | ---     | ---   | ---             |
| (Μέγεθος Συμβολαίου: 100 Μετοχές, Φυσική Παράδοση) |            |             |        |                  |         |           |            |          |             |                  |                    |                  |            |             |         |       |                 |
| <b>ΣΙΔΕΝΟΡ (ΚΟ)</b>                                |            |             |        | Ιούνιος 2015     | 0.578   | 0.578     | 0.578      | 0.578    | 0.578       | ---              | ---                | 0.578            | 0.616      | ---         | 2       | 7     | 569             |
| 0.580  | 0.550      | 0.564       | -5.69% | Σεπτέμβριος 2015 | ---     | ---       | ---        | ---      | 0.604       | ---              | ---                | ---              | ---        | ---         | ---     | ---   | ---             |
|  |            |             |        | Δεκέμβριος 2015  | ---     | ---       | ---        | ---      | 0.607       | ---              | ---                | ---              | ---        | ---         | ---     | ---   | ---             |
|  |            |             |        | Μάρτιος 2016     | ---     | ---       | ---        | ---      | 0.610       | ---              | ---                | ---              | ---        | ---         | ---     | ---   | ---             |

| Υποκείμενη Αγορά                                   |            |             |        | Αγορά Παραγώγων  |         |           |            |          |             |                  |                    |                  |            |             |         |        |                 |
|--|------------|-------------|--------|------------------|---------|-----------|------------|----------|-------------|------------------|--------------------|------------------|------------|-------------|---------|--------|-----------------|
| Ανωτ Τιμή  | Κατωτ Τιμή | Τιμή κλεισ. | Μεταβ. | Μήνας Παράδοσης  | Άνοιγμα | Ανωτ Τιμή | Κατωτ Τιμή | Τελ Τιμή | Τιμή κλεισ. | Τελευταία ζήτηση | Τελευταία προσφορά | Τιμή Εκκαθάρισης | Υψηλό ζωής | Χαμηλό ζωής | Πράξεις | Όγκος  | Ανοικτές θέσεις |
| <b>ΣΩΛ/ΓΕΙΑ ΚΟΡΙΝΘΟΥ (ΚΟ)</b>                      |            |             |        |                  |         |           |            |          |             |                  |                    |                  |            |             |         |        |                 |
| (Μέγεθος Συμβολαίου: 100 Μετοχές, Φυσική Παράδοση) |            |             |        |                  |         |           |            |          |             |                  |                    |                  |            |             |         |        |                 |
| 1.01   | 0.929      | 1.01        | -0.98% | Ιούνιος 2015     | 0.945   | 0.977     | 0.945      | 0.977    | 0.977       | ---              | ---                | 0.990            | 1.11       | ---         | 3       | 13     | 521             |
|  |            |             |        | Σεπτέμβριος 2015 | ---     | ---       | ---        | ---      | 1.03        | ---              | ---                | ---              | ---        | ---         | ---     | ---    | ---             |
|  |            |             |        | Δεκέμβριος 2015  | ---     | ---       | ---        | ---      | 1.03        | ---              | ---                | ---              | ---        | ---         | ---     | ---    | ---             |
|  |            |             |        | Μάρτιος 2016     | ---     | ---       | ---        | ---      | 1.04        | ---              | ---                | ---              | ---        | ---         | ---     | ---    | ---             |
| <b>ΤΕΡΝΑ ΕΝΕΡΓΕΙΑΚΗ (ΚΟ)</b>                       |            |             |        |                  |         |           |            |          |             |                  |                    |                  |            |             |         |        |                 |
| (Μέγεθος Συμβολαίου: 100 Μετοχές, Φυσική Παράδοση) |            |             |        |                  |         |           |            |          |             |                  |                    |                  |            |             |         |        |                 |
| 2.14   | 2.06       | 2.12        | 1.43%  | Ιούνιος 2015     | 2.10    | 2.13      | 2.08       | 2.08     | 2.08        | ---              | ---                | 2.27             | 3.15       | ---         | 7       | 16     | 1,314           |
|  |            |             |        | Σεπτέμβριος 2015 | ---     | ---       | ---        | ---      | 2.05        | ---              | ---                | ---              | ---        | ---         | ---     | ---    | ---             |
|  |            |             |        | Δεκέμβριος 2015  | ---     | ---       | ---        | ---      | 2.06        | ---              | ---                | ---              | ---        | ---         | ---     | ---    | ---             |
|  |            |             |        | Μάρτιος 2016     | ---     | ---       | ---        | ---      | 2.07        | ---              | ---                | ---              | ---        | ---         | ---     | ---    | ---             |
| <b>ΤΙΤΑΝ (ΚΟ)</b>                                  |            |             |        |                  |         |           |            |          |             |                  |                    |                  |            |             |         |        |                 |
| (Μέγεθος Συμβολαίου: 100 Μετοχές, Φυσική Παράδοση) |            |             |        |                  |         |           |            |          |             |                  |                    |                  |            |             |         |        |                 |
| 21.38  | 20.37      | 21.38       | 3.49%  | Ιούνιος 2015     | 20.62   | 21.43     | 20.62      | 21.43    | 21.43       | ---              | ---                | 21.11            | 22.38      | ---         | 16      | 25     | 212             |
|  |            |             |        | Σεπτέμβριος 2015 | ---     | ---       | ---        | ---      | 20.76       | ---              | ---                | ---              | ---        | ---         | ---     | ---    | ---             |
|  |            |             |        | Δεκέμβριος 2015  | ---     | ---       | ---        | ---      | 20.86       | ---              | ---                | ---              | ---        | ---         | ---     | ---    | ---             |
|  |            |             |        | Μάρτιος 2016     | ---     | ---       | ---        | ---      | 20.96       | ---              | ---                | ---              | ---        | ---         | ---     | ---    | ---             |
| <b>ΤΡΑΠΕΖΑ EUROBANK ERGASIAS (ΚΟ)</b>              |            |             |        |                  |         |           |            |          |             |                  |                    |                  |            |             |         |        |                 |
| (Μέγεθος Συμβολαίου: 100 Μετοχές, Φυσική Παράδοση) |            |             |        |                  |         |           |            |          |             |                  |                    |                  |            |             |         |        |                 |
| 0.114  | 0.107      | 0.114       | 2.70%  | Ιούνιος 2015     | 0.111   | 0.115     | 0.107      | 0.114    | 0.114       | ---              | ---                | 0.113            | 0.277      | ---         | 213     | 10,273 | 223,015         |
|  |            |             |        | Σεπτέμβριος 2015 | 0.112   | 0.112     | 0.111      | 0.111    | 0.111       | ---              | ---                | 0.114            | 0.176      | ---         | 2       | 500    | ---             |
|  |            |             |        | Δεκέμβριος 2015  | ---     | ---       | ---        | ---      | 0.113       | ---              | ---                | ---              | ---        | ---         | ---     | ---    | ---             |
|  |            |             |        | Μάρτιος 2016     | ---     | ---       | ---        | ---      | 0.113       | ---              | ---                | ---              | ---        | ---         | ---     | ---    | ---             |

FTSE/X.A. Large Cap

(Μονάδα Διαπραγμάτευσης: 1 Μονάδα Δείκτη x 5€ - Τρόπος Εξάσκησης: Ευρωπαϊκός Χρηματικός Διακανονισμός)

| Τιμή Εξάσκησης | Δικαιώματα Αγοράς |             |             |           |             |       |                 |            |             |             |           |             |       | Δικαιώματα Πώλησης |       |                 |         |             |             |           |             |       |                 |         |             |             |           |             |              |                 |                |       |                 |
|----------------|-------------------|-------------|-------------|-----------|-------------|-------|-----------------|------------|-------------|-------------|-----------|-------------|-------|--------------------|-------|-----------------|---------|-------------|-------------|-----------|-------------|-------|-----------------|---------|-------------|-------------|-----------|-------------|--------------|-----------------|----------------|-------|-----------------|
|                | Απρίλιος 2015     |             |             |           |             |       |                 | Μάιος 2015 |             |             |           |             |       | Λοιποί Μήνες       |       | Απρίλιος 2015   |         |             |             |           |             |       | Μάιος 2015      |         |             |             |           |             | Λοιποί Μήνες |                 | Τιμή Εξάσκησης |       |                 |
|                | Άνοιγμα           | Ανιγν. Τιμή | Κατωτ. Τιμή | Τελ. Τιμή | Τιμή κλεισ. | Όγκος | Ανοικτές θέσεις | Άνοιγμα    | Ανιγν. Τιμή | Κατωτ. Τιμή | Τελ. Τιμή | Τιμή κλεισ. | Όγκος | Ανοικτές θέσεις    | Όγκος | Ανοικτές θέσεις | Άνοιγμα | Ανιγν. Τιμή | Κατωτ. Τιμή | Τελ. Τιμή | Τιμή κλεισ. | Όγκος | Ανοικτές θέσεις | Άνοιγμα | Ανιγν. Τιμή | Κατωτ. Τιμή | Τελ. Τιμή | Τιμή κλεισ. | Όγκος        | Ανοικτές θέσεις |                | Όγκος | Ανοικτές θέσεις |
| 180            | -                 | -           | -           | -         | -           | -     | -               | -          | -           | -           | -         | -           | -     | -                  | -     | -               | -       | -           | -           | -         | -           | -     | -               | -       | -           | -           | -         | -           | -            | -               |                | -     | -               |
| 195            | -                 | -           | -           | -         | -           | -     | -               | -          | -           | -           | -         | -           | -     | -                  | -     | -               | -       | -           | -           | -         | -           | -     | -               | -       | -           | -           | -         | -           | -            | -               | -              | -     | 195             |
| 200            | 0.00              | 0.00        | 0.00        | -         | 30.25       | -     | -               | -          | -           | -           | -         | -           | -     | -                  | -     | -               | 0.00    | 0.00        | 0.00        | -         | 2.10        | -     | 2               | -       | -           | -           | -         | -           | -            | -               | -              | -     | 200             |
| 205            | 0.00              | 0.00        | 0.00        | -         | 26.25       | -     | -               | 0.00       | 0.00        | 0.00        | -         | 32.75       | -     | -                  | -     | 0.00            | 0.00    | 0.00        | -           | 3.00      | -           | 10    | 0.00            | 0.00    | 0.00        | -           | 8.60      | -           | -            | -               | -              | 205   |                 |
| 210            | 0.00              | 0.00        | 0.00        | -         | 22.50       | -     | 40              | 0.00       | 0.00        | 0.00        | -         | 29.50       | -     | -                  | -     | 0.00            | 0.00    | 0.00        | -           | 4.20      | -           | 4     | 0.00            | 0.00    | 0.00        | -           | 10.50     | -           | -            | -               | -              | 210   |                 |
| 215            | 0.00              | 0.00        | 0.00        | -         | 19.00       | -     | 40              | 0.00       | 0.00        | 0.00        | -         | 26.50       | -     | -                  | -     | 0.00            | 0.00    | 0.00        | -           | 5.80      | -           | 6     | 0.00            | 0.00    | 0.00        | -           | 12.50     | -           | -            | -               | -              | 215   |                 |
| 220            | 0.00              | 0.00        | 0.00        | -         | 16.00       | -     | 53              | 0.00       | 0.00        | 0.00        | -         | 23.75       | -     | -                  | -     | 0.00            | 0.00    | 0.00        | -           | 7.50      | 7.50        | 35    | 79              | 0.00    | 0.00        | 0.00        | -         | 14.50       | -            | -               | -              | -     | 220             |
| 225            | 0.00              | 0.00        | 0.00        | -         | 13.25       | -     | 1               | 0.00       | 0.00        | 0.00        | -         | 21.25       | -     | -                  | -     | 0.00            | 0.00    | 0.00        | -           | 9.90      | -           | -     | 0.00            | 0.00    | 0.00        | -           | 17.00     | -           | -            | -               | -              | 225   |                 |
| 230            | 11.00             | 11.00       | 7.00        | 10.00     | 10.00       | 83    | 170             | 0.00       | 0.00        | 0.00        | -         | 19.00       | -     | -                  | -     | 11.00           | 11.00   | 0.00        | -           | 12.50     | -           | 27    | 0.00            | 0.00    | 0.00        | -           | 19.75     | -           | -            | -               | -              | 230   |                 |
| 235            | 0.00              | 0.00        | 0.00        | -         | 8.60        | -     | 82              | 0.00       | 0.00        | 0.00        | -         | 16.75       | -     | -                  | -     | 0.00            | 0.00    | 0.00        | -           | 15.25     | -           | 50    | 0.00            | 0.00    | 0.00        | -           | 22.50     | -           | -            | -               | -              | 235   |                 |
| 240            | 6.00              | 6.00        | 6.00        | 6.00      | 6.00        | 7     | 15              | 0.00       | 0.00        | 0.00        | -         | 14.75       | -     | -                  | -     | 6.00            | 6.00    | 0.00        | -           | 18.50     | -           | -     | 0.00            | 0.00    | 0.00        | -           | 25.50     | -           | -            | -               | -              | 240   |                 |
| 245            | 0.00              | 0.00        | 0.00        | -         | 5.40        | -     | 410             | 0.00       | 0.00        | 0.00        | -         | 13.00       | -     | -                  | -     | 0.00            | 0.00    | 0.00        | -           | 22.25     | -           | 1     | 0.00            | 0.00    | 0.00        | -           | 28.75     | -           | -            | -               | -              | 245   |                 |
| 250            | 0.00              | 0.00        | 0.00        | -         | 4.20        | -     | 720             | 0.00       | 0.00        | 0.00        | -         | 11.50       | -     | -                  | -     | 0.00            | 0.00    | 0.00        | -           | 26.00     | -           | -     | 0.00            | 0.00    | 0.00        | -           | 32.25     | -           | -            | -               | -              | 250   |                 |
| 255            | 0.00              | 0.00        | 0.00        | -         | 3.20        | -     | 50              | 0.00       | 0.00        | 0.00        | -         | 10.00       | -     | -                  | -     | 0.00            | 0.00    | 0.00        | -           | 30.00     | -           | 5     | 0.00            | 0.00    | 0.00        | -           | 35.75     | -           | -            | -               | -              | 255   |                 |
| 260            | 0.00              | 0.00        | 0.00        | -         | 2.40        | -     | 161             | 0.00       | 0.00        | 0.00        | -         | 8.70        | -     | -                  | -     | 0.00            | 0.00    | 0.00        | -           | 34.25     | -           | -     | 0.00            | 0.00    | 0.00        | -           | 39.50     | -           | -            | -               | -              | 260   |                 |
| 265            | 0.00              | 0.00        | 0.00        | -         | 1.80        | -     | 3               | 0.00       | 0.00        | 0.00        | -         | 7.60        | -     | -                  | -     | 0.00            | 0.00    | 0.00        | -           | 38.50     | -           | 1     | 0.00            | 0.00    | 0.00        | -           | 43.25     | -           | -            | -               | -              | 265   |                 |
| 270            | 0.00              | 0.00        | 0.00        | -         | 1.40        | -     | 1,005           | 0.00       | 0.00        | 0.00        | -         | 6.60        | -     | -                  | -     | 0.00            | 0.00    | 0.00        | -           | 43.00     | -           | -     | 0.00            | 0.00    | 0.00        | -           | 47.25     | -           | -            | -               | -              | 270   |                 |
| 275            | 0.00              | 0.00        | 0.00        | -         | 0.99        | -     | 105             | 0.00       | 0.00        | 0.00        | -         | 5.70        | -     | -                  | -     | 0.00            | 0.00    | 0.00        | -           | 47.75     | -           | -     | 0.00            | 0.00    | 0.00        | -           | 51.50     | -           | -            | -               | -              | 275   |                 |
| 280            | 0.00              | 0.00        | 0.00        | -         | 0.72        | -     | -               | 0.00       | 0.00        | 0.00        | -         | 4.90        | -     | -                  | -     | 0.00            | 0.00    | 0.00        | -           | 52.50     | -           | -     | 0.00            | 0.00    | 0.00        | -           | 55.50     | -           | -            | -               | -              | 280   |                 |
| 285            | 0.00              | 0.00        | 0.00        | -         | 0.52        | -     | 40              | 0.00       | 0.00        | 0.00        | -         | 4.20        | -     | -                  | -     | 0.00            | 0.00    | 0.00        | -           | 57.00     | -           | -     | 0.00            | 0.00    | 0.00        | -           | 60.00     | -           | -            | -               | -              | 285   |                 |
| 290            | 0.00              | 0.00        | 0.00        | -         | 0.37        | -     | -               | 0.00       | 0.00        | 0.00        | -         | 3.60        | -     | -                  | -     | 0.00            | 0.00    | 0.00        | -           | 62.00     | -           | -     | 0.00            | 0.00    | 0.00        | -           | 64.00     | -           | -            | -               | -              | 290   |                 |
| 295            | -                 | -           | -           | -         | -           | -     | -               | -          | -           | -           | -         | -           | -     | -                  | -     | -               | -       | -           | -           | -         | -           | -     | -               | -       | -           | -           | -         | -           | -            | -               | -              | 295   |                 |
| 300            | -                 | -           | -           | -         | -           | -     | -               | -          | -           | -           | -         | -           | -     | -                  | -     | -               | -       | -           | -           | -         | -           | -     | -               | -       | -           | -           | -         | -           | -            | -               | -              | 300   |                 |
| 305            | -                 | -           | -           | -         | -           | -     | -               | -          | -           | -           | -         | -           | -     | -                  | -     | -               | -       | -           | -           | -         | -           | -     | -               | -       | -           | -           | -         | -           | -            | -               | -              | 305   |                 |
| 310            | 0.00              | 0.00        | 0.00        | -         | 0.09        | -     | -               | -          | -           | -           | -         | -           | -     | -                  | -     | 0.00            | 0.00    | 0.00        | -           | 82.00     | -           | 4     | -               | -       | -           | -           | -         | -           | -            | -               | -              | 310   |                 |
| 315            | -                 | -           | -           | -         | -           | -     | -               | -          | -           | -           | -         | -           | -     | -                  | -     | -               | -       | -           | -           | -         | -           | -     | -               | -       | -           | -           | -         | -           | -            | -               | -              | 315   |                 |
| 320            | -                 | -           | -           | -         | -           | -     | -               | -          | -           | -           | -         | -           | -     | -                  | -     | -               | -       | -           | -           | -         | -           | -     | -               | -       | -           | -           | -         | -           | -            | -               | -              | 320   |                 |
| 325            | -                 | -           | -           | -         | -           | -     | -               | -          | -           | -           | -         | -           | -     | -                  | -     | -               | -       | -           | -           | -         | -           | -     | -               | -       | -           | -           | -         | -           | -            | -               | -              | 325   |                 |
| 330            | -                 | -           | -           | -         | -           | -     | -               | -          | -           | -           | -         | -           | -     | -                  | -     | -               | -       | -           | -           | -         | -           | -     | -               | -       | -           | -           | -         | -           | -            | -               | -              | 330   |                 |
| 335            | -                 | -           | -           | -         | -           | -     | -               | -          | -           | -           | -         | -           | -     | -                  | -     | -               | -       | -           | -           | -         | -           | -     | -               | -       | -           | -           | -         | -           | -            | -               | -              | 335   |                 |
| 340            | -                 | -           | -           | -         | -           | -     | -               | -          | -           | -           | -         | -           | -     | -                  | -     | -               | -       | -           | -           | -         | -           | -     | -               | -       | -           | -           | -         | -           | -            | -               | -              | 340   |                 |
| 345            | -                 | -           | -           | -         | -           | -     | -               | -          | -           | -           | -         | -           | -     | -                  | -     | -               | -       | -           | -           | -         | -           | -     | -               | -       | -           | -           | -         | -           | -            | -               | -              | 345   |                 |
| 350            | -                 | -           | -           | -         | -           | -     | -               | -          | -           | -           | -         | -           | -     | -                  | -     | -               | -       | -           | -           | -         | -           | -     | -               | -       | -           | -           | -         | -           | -            | -               | -              | 350   |                 |
| 355            | -                 | -           | -           | -         | -           | -     | -               | -          | -           | -           | -         | -           | -     | -                  | -     | -               | -       | -           | -           | -         | -           | -     | -               | -       | -           | -           | -         | -           | -            | -               | -              | 355   |                 |
| 360            | -                 | -           | -           | -         | -           | -     | -               | -          | -           | -           | -         | -           | -     | -                  | -     | -               | -       | -           | -           | -         | -           | -     | -               | -       | -           | -           | -         | -           | -            | -               | -              | 360   |                 |
| 365            | -                 | -           | -           | -         | -           | -     | -               | -          | -           | -           | -         | -           | -     | -                  | -     | -               | -       | -           | -           | -         | -           | -     | -               | -       | -           | -           | -         | -           | -            | -               | -              | 365   |                 |



FTSE/X.A. Large Cap

(Μονάδα Διαπραγμάτευσης: 1 Μονάδα Δείκτη x 5€ - Τρόπος Εξάσκησης: Ευρωπαϊκός, Χρηματικός Διακανονισμός)

| Τιμή Εξάσκησης          | Δικαιώματα Αγοράς |           |            |          |             |       |                 |            |           |            |          |             |       |                 | Δικαιώματα Πώλησης |                 |               |           |            |          |             |       |                 |            |           |            |          |             | Τιμή Εξάσκησης |       |                 |       |                 |   |   |   |    |
|-------------------------|-------------------|-----------|------------|----------|-------------|-------|-----------------|------------|-----------|------------|----------|-------------|-------|-----------------|--------------------|-----------------|---------------|-----------|------------|----------|-------------|-------|-----------------|------------|-----------|------------|----------|-------------|----------------|-------|-----------------|-------|-----------------|---|---|---|----|
|                         | Απρίλιος 2015     |           |            |          |             |       |                 | Μάιος 2015 |           |            |          |             |       |                 | Λοιποί Μήνες       |                 | Απρίλιος 2015 |           |            |          |             |       |                 | Μάιος 2015 |           |            |          |             |                |       | Λοιποί Μήνες    |       |                 |   |   |   |    |
|                         | Άνοιγμα           | Ανιτ Τιμή | Κατωτ Τιμή | Τελ Τιμή | Τιμή κλεισ. | Όγκος | Ανοικτές θέσεις | Άνοιγμα    | Ανιτ Τιμή | Κατωτ Τιμή | Τελ Τιμή | Τιμή κλεισ. | Όγκος | Ανοικτές θέσεις | Όγκος              | Ανοικτές θέσεις | Άνοιγμα       | Ανιτ Τιμή | Κατωτ Τιμή | Τελ Τιμή | Τιμή κλεισ. | Όγκος | Ανοικτές θέσεις | Άνοιγμα    | Ανιτ Τιμή | Κατωτ Τιμή | Τελ Τιμή | Τιμή κλεισ. |                | Όγκος | Ανοικτές θέσεις | Όγκος | Ανοικτές θέσεις |   |   |   |    |
| 370                     | -                 | -         | -          | -        | -           | -     | -               | -          | -         | -          | -        | -           | -     | -               | -                  | -               | -             | -         | -          | -        | -           | -     | -               | -          | -         | -          | -        | -           | -              | -     | -               | -     | 370             |   |   |   |    |
| 375                     | -                 | -         | -          | -        | -           | -     | -               | -          | -         | -          | -        | -           | -     | -               | -                  | -               | -             | -         | -          | -        | -           | -     | -               | -          | -         | -          | -        | -           | -              | -     | -               | -     | 375             |   |   |   |    |
| 380                     | -                 | -         | -          | -        | -           | -     | -               | -          | -         | -          | -        | -           | -     | -               | -                  | -               | -             | -         | -          | -        | -           | -     | -               | -          | -         | -          | -        | -           | -              | -     | -               | -     | 380             |   |   |   |    |
| 385                     | -                 | -         | -          | -        | -           | -     | -               | -          | -         | -          | -        | -           | -     | -               | -                  | -               | -             | -         | -          | -        | -           | -     | -               | -          | -         | -          | -        | -           | -              | -     | -               | -     | 385             |   |   |   |    |
| 390                     | -                 | -         | -          | -        | -           | -     | -               | -          | -         | -          | -        | -           | -     | -               | -                  | -               | -             | -         | -          | -        | -           | -     | -               | -          | -         | -          | -        | -           | -              | -     | -               | -     | 390             |   |   |   |    |
| 395                     | -                 | -         | -          | -        | -           | -     | -               | -          | -         | -          | -        | -           | -     | -               | -                  | -               | -             | -         | -          | -        | -           | -     | -               | -          | -         | -          | -        | -           | -              | -     | -               | -     | 395             |   |   |   |    |
| 400                     | -                 | -         | -          | -        | -           | -     | -               | -          | -         | -          | -        | -           | -     | -               | -                  | -               | -             | -         | -          | -        | -           | -     | -               | -          | -         | -          | -        | -           | -              | -     | -               | -     | 400             |   |   |   |    |
| 405                     | -                 | -         | -          | -        | -           | -     | -               | -          | -         | -          | -        | -           | -     | -               | -                  | -               | -             | -         | -          | -        | -           | -     | -               | -          | -         | -          | -        | -           | -              | -     | -               | -     | 405             |   |   |   |    |
| 410                     | -                 | -         | -          | -        | -           | -     | -               | -          | -         | -          | -        | -           | -     | -               | -                  | -               | -             | -         | -          | -        | -           | -     | -               | -          | -         | -          | -        | -           | -              | -     | -               | -     | 410             |   |   |   |    |
| 415                     | -                 | -         | -          | -        | -           | -     | -               | -          | -         | -          | -        | -           | -     | -               | -                  | -               | -             | -         | -          | -        | -           | -     | -               | -          | -         | -          | -        | -           | -              | -     | -               | -     | 415             |   |   |   |    |
| 420                     | -                 | -         | -          | -        | -           | -     | -               | -          | -         | -          | -        | -           | -     | -               | -                  | -               | -             | -         | -          | -        | -           | -     | -               | -          | -         | -          | -        | -           | -              | -     | -               | -     | 420             |   |   |   |    |
| 425                     | -                 | -         | -          | -        | -           | -     | -               | -          | -         | -          | -        | -           | -     | -               | -                  | -               | -             | -         | -          | -        | -           | -     | -               | -          | -         | -          | -        | -           | -              | -     | -               | -     | 425             |   |   |   |    |
| 430                     | -                 | -         | -          | -        | -           | -     | -               | -          | -         | -          | -        | -           | -     | -               | -                  | -               | -             | -         | -          | -        | -           | -     | -               | -          | -         | -          | -        | -           | -              | -     | -               | -     | 430             |   |   |   |    |
| 435                     | -                 | -         | -          | -        | -           | -     | -               | -          | -         | -          | -        | -           | -     | -               | -                  | -               | -             | -         | -          | -        | -           | -     | -               | -          | -         | -          | -        | -           | -              | -     | -               | -     | 435             |   |   |   |    |
| 440                     | -                 | -         | -          | -        | -           | -     | -               | -          | -         | -          | -        | -           | -     | -               | -                  | -               | -             | -         | -          | -        | -           | -     | -               | -          | -         | -          | -        | -           | -              | -     | -               | -     | 440             |   |   |   |    |
| 445                     | -                 | -         | -          | -        | -           | -     | -               | -          | -         | -          | -        | -           | -     | -               | -                  | -               | -             | -         | -          | -        | -           | -     | -               | -          | -         | -          | -        | -           | -              | -     | -               | -     | 445             |   |   |   |    |
| 450                     | -                 | -         | -          | -        | -           | -     | -               | -          | -         | -          | -        | -           | -     | -               | -                  | -               | -             | -         | -          | -        | -           | -     | -               | -          | -         | -          | -        | -           | -              | -     | -               | -     | 450             |   |   |   |    |
| <b>Σύνολο:</b>          |                   |           |            |          |             | 90    |                 |            |           |            |          |             |       |                 |                    |                 |               |           |            |          |             |       |                 |            |           |            |          |             |                |       |                 |       |                 | 0 | 0 | 0 | 24 |
| <b>Αριθμός Πράξεων:</b> |                   |           |            |          |             | 8     |                 |            |           |            |          |             |       |                 |                    |                 |               |           |            |          |             |       |                 |            |           |            |          |             |                |       |                 |       |                 | 0 | 0 | 0 | 0  |

ALPHA BANK (KO)

(Μέγεθος Συμβολαίου: 100 Μετοχές, Τρόπος Εξάσκησης: Αμερικάνικος, Φυσική Παράδοση)

| Τιμή Εξάσκησης          | Δικαιώματα Αγοράς |            |            |          |             |       |                 |         |              |            |          |             |       | Δικαιώματα Πώλησης |       |                 |         |            |            |          |             |              |                 |       |                 |       |                 |                |       |
|-------------------------|-------------------|------------|------------|----------|-------------|-------|-----------------|---------|--------------|------------|----------|-------------|-------|--------------------|-------|-----------------|---------|------------|------------|----------|-------------|--------------|-----------------|-------|-----------------|-------|-----------------|----------------|-------|
|                         | Απρίλιος 2015     |            |            |          | Μάιος 2015  |       |                 |         | Λοιποί Μήνες |            |          |             |       | Απρίλιος 2015      |       |                 |         | Μάιος 2015 |            |          |             | Λοιποί Μήνες |                 |       |                 |       |                 |                |       |
|                         | Άνοιγμα           | Ανιγτ Τιμή | Κατωτ Τιμή | Τελ Τιμή | Τιμή κλεισ. | Όγκος | Ανοικτές θέσεις | Άνοιγμα | Ανιγτ Τιμή   | Κατωτ Τιμή | Τελ Τιμή | Τιμή κλεισ. | Όγκος | Ανοικτές θέσεις    | Όγκος | Ανοικτές θέσεις | Άνοιγμα | Ανιγτ Τιμή | Κατωτ Τιμή | Τελ Τιμή | Τιμή κλεισ. | Όγκος        | Ανοικτές θέσεις | Όγκος | Ανοικτές θέσεις | Όγκος | Ανοικτές θέσεις | Τιμή Εξάσκησης |       |
| 0.100                   | 0.000             | 0.000      | 0.000      | 0.175    | -           | -     | 0.000           | 0.000   | 0.000        | 0.175      | -        | -           |       |                    |       | 0.000           | 0.000   | 0.000      | 0.001      | -        | -           | 0.000        | 0.000           | 0.000 | 0.001           | -     | -               |                | 0.001 |
| 0.200                   | 0.000             | 0.000      | 0.000      | 0.076    | -           | -     | 0.000           | 0.000   | 0.000        | 0.082      | -        | -           |       |                    |       | 0.000           | 0.000   | 0.000      | 0.001      | -        | -           | 0.000        | 0.000           | 0.000 | 0.007           | -     | -               |                | 0.002 |
| 0.300                   | 0.000             | 0.000      | 0.000      | 0.013    | -           | -     | 0.000           | 0.000   | 0.000        | 0.026      | -        | -           |       |                    |       | 0.000           | 0.000   | 0.000      | 0.037      | -        | -           | 0.000        | 0.000           | 0.000 | 0.051           | -     | -               |                | 0.003 |
| 0.400                   | 0.000             | 0.000      | 0.000      | 0.001    | -           | -     | 0.000           | 0.000   | 0.000        | 0.007      | -        | -           |       |                    |       | 0.000           | 0.000   | 0.000      | 0.126      | -        | -           | 0.000        | 0.000           | 0.000 | 0.131           | -     | -               |                | 0.004 |
| 0.500                   | 0.000             | 0.000      | 0.000      | 0.001    | -           | -     | 0.000           | 0.000   | 0.000        | 0.002      | -        | -           |       |                    |       | 0.000           | 0.000   | 0.000      | 0.225      | -        | -           | 0.000        | 0.000           | 0.000 | 0.226           | -     | -               |                | 0.005 |
| 0.600                   | 0.000             | 0.000      | 0.000      | 0.001    | -           | -     | 0.000           | 0.000   | 0.000        | 0.001      | -        | -           |       |                    |       | 0.000           | 0.000   | 0.000      | 0.325      | -        | -           | 0.000        | 0.000           | 0.000 | 0.325           | -     | -               |                | 0.006 |
| 0.700                   | 0.000             | 0.000      | 0.000      | 0.001    | -           | -     | 0.000           | 0.000   | 0.000        | 0.002      | -        | -           |       |                    |       | 0.000           | 0.000   | 0.000      | 0.425      | -        | -           | 0.000        | 0.000           | 0.000 | 0.425           | -     | -               |                | 0.007 |
| 0.800                   | 0.000             | 0.000      | 0.000      | 0.001    | -           | -     | 0.000           | 0.000   | 0.000        | 0.001      | -        | -           |       |                    |       | 0.000           | 0.000   | 0.000      | 0.525      | -        | -           | 0.000        | 0.000           | 0.000 | 0.525           | -     | -               |                | 0.008 |
| 0.900                   | 0.000             | 0.000      | 0.000      | 0.001    | -           | -     |                 |         |              |            | -        | -           |       |                    |       | 0.000           | 0.000   | 0.000      | 0.625      | -        | -           |              |                 |       |                 | -     | -               |                | 0.009 |
| 1.000                   |                   |            |            |          | -           | -     |                 |         |              |            | -        | -           |       |                    |       |                 |         |            |            |          |             | -            | -               |       |                 |       |                 |                | 0.010 |
| 1.100                   |                   |            |            |          | -           | -     |                 |         |              |            | -        | -           |       |                    |       |                 |         |            |            |          |             | -            | -               |       |                 |       |                 |                | 0.011 |
| <b>Σύνολα:</b>          |                   |            |            |          | 0           | 0     |                 |         |              |            | 0        | 0           | 0     | 0                  |       |                 |         |            |            |          | 0           | 0            |                 |       |                 | 0     | 0               | 0              | 0     |
| <b>Αριθμός Πράξεων:</b> |                   |            |            |          | 0           |       |                 |         |              |            | 0        | 0           | 0     | 0                  |       |                 |         |            |            |          | 0.00        |              |                 |       | 0               | 0     |                 | 0              |       |

ΔΕΗ (ΚΟ)

(Μέγεθος Συμβολαίου: 100 Μετοχές, Τρόπος Εξάσκησης: Αμερικάνικος, Φυσική Παράδοση)

| Τιμή Εξάσκησης   | Δικαιώματα Αγοράς |           |            |          |             |       |            |           |            |          |             |       |                 | Δικαιώματα Πώλησης |                 |         |           |            |          |             |            |                 |         |           |            |          |              |       |                |                 |       |                 |       |
|------------------|-------------------|-----------|------------|----------|-------------|-------|------------|-----------|------------|----------|-------------|-------|-----------------|--------------------|-----------------|---------|-----------|------------|----------|-------------|------------|-----------------|---------|-----------|------------|----------|--------------|-------|----------------|-----------------|-------|-----------------|-------|
|                  | Απρίλιος 2015     |           |            |          |             |       | Μάιος 2015 |           |            |          |             |       | Λοιποί Μήνες    |                    | Απρίλιος 2015   |         |           |            |          |             | Μάιος 2015 |                 |         |           |            |          | Λοιποί Μήνες |       | Τιμή Εξάσκησης |                 |       |                 |       |
|                  | Άνοιγμα           | Άνιτ Τιμή | Καπιτ Τιμή | Τελ Τιμή | Τιμή κλεισ. | Όγκος | Άνοιγμα    | Άνιτ Τιμή | Καπιτ Τιμή | Τελ Τιμή | Τιμή κλεισ. | Όγκος | Άνοικτες θέσεις | Όγκος              | Άνοικτες θέσεις | Άνοιγμα | Άνιτ Τιμή | Καπιτ Τιμή | Τελ Τιμή | Τιμή κλεισ. | Όγκος      | Άνοικτες θέσεις | Άνοιγμα | Άνιτ Τιμή | Καπιτ Τιμή | Τελ Τιμή | Τιμή κλεισ.  | Όγκος |                | Άνοικτες θέσεις | Όγκος | Άνοικτες θέσεις |       |
| 3.600            | 0.000             | 0.000     | 0.000      |          | 1.89        | -     | -          |           |            |          |             | -     | -               |                    |                 | 0.000   | 0.000     | 0.000      |          | 0.001       | -          | -               |         |           |            |          |              |       |                |                 |       |                 | 0.036 |
| 3.800            | 0.000             | 0.000     | 0.000      |          | 1.69        | -     | -          |           |            |          |             | -     | -               |                    |                 | 0.000   | 0.000     | 0.000      |          | 0.001       | -          | -               |         |           |            |          |              |       |                |                 |       | 0.038           |       |
| 4.000            | 0.000             | 0.000     | 0.000      |          | 1.50        | -     | -          | 0.000     | 0.000      | 0.000    |             | 1.54  | -               | -                  |                 |         | 0.000     | 0.000      | 0.000    |             | 0.002      | -               | -       | 0.000     | 0.000      | 0.000    |              | 0.038 | -              | -               |       | 0.040           |       |
| 4.400            | 0.000             | 0.000     | 0.000      |          | 1.11        | -     | -          | 0.000     | 0.000      | 0.000    |             | 1.20  | -               | -                  |                 |         | 0.000     | 0.000      | 0.000    |             | 0.015      | -               | -       | 0.000     | 0.000      | 0.000    |              | 0.096 | -              | -               |       | 0.044           |       |
| 4.800            | 0.000             | 0.000     | 0.000      |          | 0.755       | -     | -          | 0.000     | 0.000      | 0.000    |             | 0.896 | -               | -                  |                 |         | 0.000     | 0.000      | 0.000    |             | 0.060      | -               | -       | 0.000     | 0.000      | 0.000    |              | 0.195 | -              | -               |       | 0.048           |       |
| 5.200            | 0.000             | 0.000     | 0.000      |          | 0.463       | -     | -          | 0.000     | 0.000      | 0.000    |             | 0.650 | -               | -                  |                 |         | 0.000     | 0.000      | 0.000    |             | 0.169      | -               | -       | 0.000     | 0.000      | 0.000    |              | 0.347 | -              | -               |       | 0.052           |       |
| 5.600            | 0.000             | 0.000     | 0.000      |          | 0.254       | -     | -          | 0.000     | 0.000      | 0.000    |             | 0.456 | -               | -                  |                 |         | 0.000     | 0.000      | 0.000    |             | 0.360      | -               | -       | 0.000     | 0.000      | 0.000    |              | 0.554 | -              | -               |       | 0.056           |       |
| 6.000            | 0.000             | 0.000     | 0.000      |          | 0.124       | -     | -          | 0.000     | 0.000      | 0.000    |             | 0.310 | -               | -                  |                 |         | 0.000     | 0.000      | 0.000    |             | 0.629      | -               | -       | 0.000     | 0.000      | 0.000    |              | 0.807 | -              | -               |       | 0.060           |       |
| 6.400            | 0.000             | 0.000     | 0.000      |          | 0.053       | -     | -          | 0.000     | 0.000      | 0.000    |             | 0.205 | -               | -                  |                 |         | 0.000     | 0.000      | 0.000    |             | 0.959      | -               | -       | 0.000     | 0.000      | 0.000    |              | 1.10  | -              | -               |       | 0.064           |       |
| 6.800            | 0.000             | 0.000     | 0.000      |          | 0.022       | -     | -          | 0.000     | 0.000      | 0.000    |             | 0.132 | -               | -                  |                 |         | 0.000     | 0.000      | 0.000    |             | 1.33       | -               | -       | 0.000     | 0.000      | 0.000    |              | 1.43  | -              | -               |       | 0.068           |       |
| 7.200            | 0.000             | 0.000     | 0.000      |          | 0.007       | -     | -          | 0.000     | 0.000      | 0.000    |             | 0.082 | -               | -                  |                 |         | 0.000     | 0.000      | 0.000    |             | 1.71       | -               | -       | 0.000     | 0.000      | 0.000    |              | 1.78  | -              | -               |       | 0.072           |       |
| 7.600            | 0.000             | 0.000     | 0.000      |          | 0.003       | -     | -          | 0.000     | 0.000      | 0.000    |             | 0.050 | -               | -                  |                 |         | 0.000     | 0.000      | 0.000    |             | 2.11       | -               | -       | 0.000     | 0.000      | 0.000    |              | 2.15  | -              | -               |       | 0.076           |       |
| 8.000            | 0.000             | 0.000     | 0.000      |          | 0.001       | -     | -          | 0.000     | 0.000      | 0.000    |             | 0.031 | -               | -                  |                 |         | 0.000     | 0.000      | 0.000    |             | 2.51       | -               | -       | 0.000     | 0.000      | 0.000    |              | 2.53  | -              | -               |       | 0.080           |       |
| 8.400            | 0.000             | 0.000     | 0.000      |          | 0.002       | -     | -          | 0.000     | 0.000      | 0.000    |             | 0.019 | -               | -                  |                 |         | 0.000     | 0.000      | 0.000    |             | 2.91       | -               | -       | 0.000     | 0.000      | 0.000    |              | 2.92  | -              | -               |       | 0.084           |       |
| 8.800            |                   |           |            |          |             | -     | -          |           |            |          |             |       | -               | -                  |                 |         |           |            |          |             |            | -               | -       |           |            |          |              |       |                |                 |       | 0.088           |       |
| 9.200            |                   |           |            |          |             | -     | -          |           |            |          |             |       | -               | -                  |                 |         |           |            |          |             |            | -               | -       |           |            |          |              |       |                |                 |       | 0.092           |       |
| 9.600            |                   |           |            |          |             | -     | -          |           |            |          |             |       | -               | -                  |                 |         |           |            |          |             |            | -               | -       |           |            |          |              |       |                |                 |       | 0.096           |       |
| 10.000           |                   |           |            |          |             | -     | -          |           |            |          |             |       | -               | -                  |                 |         |           |            |          |             |            | -               | -       |           |            |          |              |       |                |                 |       | 0.100           |       |
| 11.000           |                   |           |            |          |             | -     | -          |           |            |          |             |       | -               | -                  |                 |         |           |            |          |             |            | -               | -       |           |            |          |              |       |                |                 |       | 0.110           |       |
| 12.000           |                   |           |            |          |             | -     | -          |           |            |          |             |       | -               | -                  |                 |         |           |            |          |             |            | -               | -       |           |            |          |              |       |                |                 |       | 0.120           |       |
| 13.000           |                   |           |            |          |             | -     | -          |           |            |          |             |       | -               | -                  |                 |         |           |            |          |             |            | -               | -       |           |            |          |              |       |                |                 |       | 0.130           |       |
| 14.000           |                   |           |            |          |             | -     | -          |           |            |          |             |       | -               | -                  |                 |         |           |            |          |             |            | -               | -       |           |            |          |              |       |                |                 |       | 0.140           |       |
| 15.000           |                   |           |            |          |             | -     | -          |           |            |          |             |       | -               | -                  |                 |         |           |            |          |             |            | -               | -       |           |            |          |              |       |                |                 |       | 0.150           |       |
| 16.000           |                   |           |            |          |             | -     | -          |           |            |          |             |       | -               | -                  |                 |         |           |            |          |             |            | -               | -       |           |            |          |              |       |                |                 |       | 0.160           |       |
| Σύνολα:          |                   |           |            |          |             |       |            |           |            |          |             |       |                 |                    |                 |         |           |            |          |             |            |                 |         |           |            |          |              |       |                |                 |       |                 |       |
| Αριθμός Πράξεων: |                   |           |            |          |             |       |            |           |            |          |             |       |                 |                    |                 |         |           |            |          |             |            | 0.00            |         |           |            |          |              |       |                |                 |       |                 |       |

**ΕΘΝΙΚΗ ΤΡΑΠΕΖΑ (ΚΟ)**

(Μέγεθος Συμβολαίου: 100 Μετοχές, Τρόπος Εξάσκησης: Αμερικάνικος, Φυσική Παράδοση)

| Τιμή Εξάσκησης   | Δικαιώματα Αγοράς |             |             |           |             |       |                 |            |             |             |           |             |       |                 | Δικαιώματα Πώλησης |                 |               |             |             |           |             |       |                 |            | Τιμή Εξάσκησης |             |              |           |             |       |                 |       |                 |       |
|------------------|-------------------|-------------|-------------|-----------|-------------|-------|-----------------|------------|-------------|-------------|-----------|-------------|-------|-----------------|--------------------|-----------------|---------------|-------------|-------------|-----------|-------------|-------|-----------------|------------|----------------|-------------|--------------|-----------|-------------|-------|-----------------|-------|-----------------|-------|
|                  | Απρίλιος 2015     |             |             |           |             |       |                 | Μάιος 2015 |             |             |           |             |       |                 | Λοιποί Μήνες       |                 | Απρίλιος 2015 |             |             |           |             |       |                 | Μάιος 2015 |                |             | Λοιποί Μήνες |           |             |       |                 |       |                 |       |
|                  | Άνοιγμα           | Ανιγν. Τιμή | Καπιτ. Τιμή | Τελ. Τιμή | Τιμή κλεισ. | Όγκος | Ανοικτές θέσεις | Άνοιγμα    | Ανιγν. Τιμή | Καπιτ. Τιμή | Τελ. Τιμή | Τιμή κλεισ. | Όγκος | Ανοικτές θέσεις | Όγκος              | Ανοικτές θέσεις | Άνοιγμα       | Ανιγν. Τιμή | Καπιτ. Τιμή | Τελ. Τιμή | Τιμή κλεισ. | Όγκος | Ανοικτές θέσεις | Άνοιγμα    |                | Ανιγν. Τιμή | Καπιτ. Τιμή  | Τελ. Τιμή | Τιμή κλεισ. | Όγκος | Ανοικτές θέσεις | Όγκος | Ανοικτές θέσεις |       |
| 0.600            | 0.000             | 0.000       | 0.000       | 0.491     | -           | -     |                 |            |             |             |           |             |       |                 |                    |                 | 0.000         | 0.000       | 0.000       | 0.001     | -           | -     |                 |            |                |             |              |           |             |       |                 |       |                 | 0.006 |
| 0.700            | 0.000             | 0.000       | 0.000       | 0.391     | -           | -     |                 |            |             |             |           |             |       |                 |                    |                 | 0.000         | 0.000       | 0.000       | 0.001     | -           | -     |                 |            |                |             |              |           |             |       |                 |       |                 | 0.007 |
| 0.800            | 0.000             | 0.000       | 0.000       | 0.295     | -           | -     | 0.000           | 0.000      | 0.000       | 0.320       | -         | -           |       |                 |                    |                 | 0.000         | 0.000       | 0.000       | 0.005     | -           | -     | 0.000           | 0.000      | 0.000          | 0.028       | -            | -         |             |       |                 |       | 0.008           |       |
| 0.900            | 0.000             | 0.000       | 0.000       | 0.208     | -           | -     | 0.000           | 0.000      | 0.000       | 0.247       | -         | -           |       |                 |                    |                 | 0.000         | 0.000       | 0.000       | 0.017     | -           | -     | 0.000           | 0.000      | 0.000          | 0.055       | -            | -         |             |       |                 |       | 0.009           |       |
| 1.000            | 0.000             | 0.000       | 0.000       | 0.136     | -           | 30    | 0.000           | 0.000      | 0.000       | 0.187       | -         | -           |       |                 |                    |                 | 0.000         | 0.000       | 0.000       | 0.045     | -           | -     | 0.000           | 0.000      | 0.000          | 0.095       | -            | -         |             |       |                 |       | 0.010           |       |
| 1.100            | 0.000             | 0.000       | 0.000       | 0.082     | -           | -     | 0.000           | 0.000      | 0.000       | 0.139       | -         | -           |       |                 |                    |                 | 0.000         | 0.000       | 0.000       | 0.091     | -           | -     | 0.000           | 0.000      | 0.000          | 0.146       | -            | -         |             |       |                 |       | 0.011           |       |
| 1.200            | 0.000             | 0.000       | 0.000       | 0.046     | -           | -     | 0.000           | 0.000      | 0.000       | 0.101       | -         | -           |       |                 |                    |                 | 0.000         | 0.000       | 0.000       | 0.155     | -           | -     | 0.000           | 0.000      | 0.000          | 0.209       | -            | -         |             |       |                 |       | 0.012           |       |
| 1.300            | 0.000             | 0.000       | 0.000       | 0.024     | -           | 150   | 0.000           | 0.000      | 0.000       | 0.073       | -         | -           |       |                 |                    |                 | 0.000         | 0.000       | 0.000       | 0.233     | -           | -     | 0.000           | 0.000      | 0.000          | 0.280       | -            | -         |             |       |                 |       | 0.013           |       |
| 1.400            | 0.000             | 0.000       | 0.000       | 0.012     | -           | -     | 0.000           | 0.000      | 0.000       | 0.053       | -         | -           |       |                 |                    |                 | 0.000         | 0.000       | 0.000       | 0.321     | -           | -     | 0.000           | 0.000      | 0.000          | 0.360       | -            | -         |             |       |                 |       | 0.014           |       |
| 1.500            | 0.000             | 0.000       | 0.000       | 0.006     | -           | -     | 0.000           | 0.000      | 0.000       | 0.037       | -         | -           |       |                 |                    |                 | 0.000         | 0.000       | 0.000       | 0.415     | -           | -     | 0.000           | 0.000      | 0.000          | 0.445       | -            | -         |             |       |                 |       | 0.015           |       |
| 1.600            | 0.000             | 0.000       | 0.000       | 0.003     | -           | -     | 0.000           | 0.000      | 0.000       | 0.026       | -         | -           |       |                 |                    |                 | 0.000         | 0.000       | 0.000       | 0.512     | -           | -     | 0.000           | 0.000      | 0.000          | 0.533       | -            | -         |             |       |                 |       | 0.016           |       |
| 1.700            | 0.000             | 0.000       | 0.000       | 0.001     | -           | -     | 0.000           | 0.000      | 0.000       | 0.018       | -         | -           |       |                 |                    |                 | 0.000         | 0.000       | 0.000       | 0.610     | -           | -     | 0.000           | 0.000      | 0.000          | 0.625       | -            | -         |             |       |                 |       | 0.017           |       |
| 1.800            | 0.000             | 0.000       | 0.000       | 0.001     | -           | -     | 0.000           | 0.000      | 0.000       | 0.013       | -         | -           |       |                 |                    |                 | 0.000         | 0.000       | 0.000       | 0.710     | -           | -     | 0.000           | 0.000      | 0.000          | 0.720       | -            | -         |             |       |                 |       | 0.018           |       |
| 1.900            | 0.000             | 0.000       | 0.000       | 0.001     | -           | -     | 0.000           | 0.000      | 0.000       | 0.009       | -         | -           |       |                 |                    |                 | 0.000         | 0.000       | 0.000       | 0.810     | -           | -     | 0.000           | 0.000      | 0.000          | 0.816       | -            | -         |             |       |                 |       | 0.019           |       |
| 2.000            |                   |             |             |           | -           | -     |                 |            |             |             | -         | -           |       |                 |                    |                 |               |             |             |           | -           | -     |                 |            |                |             | -            | -         |             |       |                 |       | 0.020           |       |
| 2.200            |                   |             |             |           | -           | -     |                 |            |             |             | -         | -           |       |                 |                    |                 |               |             |             |           | -           | -     |                 |            |                |             | -            | -         |             |       |                 |       | 0.022           |       |
| 2.400            |                   |             |             |           | -           | -     |                 |            |             |             | -         | -           |       |                 |                    |                 |               |             |             |           | -           | -     |                 |            |                |             | -            | -         |             |       |                 |       | 0.024           |       |
| 2.600            |                   |             |             |           | -           | -     |                 |            |             |             | -         | -           |       |                 |                    |                 |               |             |             |           | -           | -     |                 |            |                |             | -            | -         |             |       |                 |       | 0.026           |       |
| 2.800            |                   |             |             |           | -           | -     |                 |            |             |             | -         | -           |       |                 |                    |                 |               |             |             |           | -           | -     |                 |            |                |             | -            | -         |             |       |                 |       | 0.028           |       |
| 3.000            |                   |             |             |           | -           | -     |                 |            |             |             | -         | -           |       |                 |                    |                 |               |             |             |           | -           | -     |                 |            |                |             | -            | -         |             |       |                 |       | 0.030           |       |
| 3.200            |                   |             |             |           | -           | -     |                 |            |             |             | -         | -           |       |                 |                    |                 |               |             |             |           | -           | -     |                 |            |                |             | -            | -         |             |       |                 |       | 0.032           |       |
| 3.400            |                   |             |             |           | -           | -     |                 |            |             |             | -         | -           |       |                 |                    |                 |               |             |             |           | -           | -     |                 |            |                |             | -            | -         |             |       |                 |       | 0.034           |       |
| 3.600            |                   |             |             |           | -           | -     |                 |            |             |             | -         | -           |       |                 |                    |                 |               |             |             |           | -           | -     |                 |            |                |             | -            | -         |             |       |                 |       | 0.036           |       |
| Σύνολο:          |                   |             |             |           | 0           | 180   |                 |            |             |             | 0         | 0           |       | 0               | 0                  |                 |               |             |             | 0         | 0           |       |                 |            |                | 0           | 0            |           | 0           | 0     |                 |       |                 |       |
| Αριθμός Πράξεων: |                   |             |             |           |             | 0     |                 |            |             |             |           |             |       | 0               | 0                  |                 |               |             |             | 0.00      |             |       |                 |            |                | 0           |              |           | 0           |       |                 |       |                 |       |

ΟΠΑΠ (ΚΟ)

(Μέγεθος Συμβολαίου: 100 Μετοχές, Τρόπος Εξάσκησης: Αμερικάνικος, Φυσική Παράδοση)

| Τιμή Εξάσκησης   | Δικαιώματα Αγοράς |            |             |           |             |       |               |         |            |             |           |             |              | Δικαιώματα Πώλησης |               |               |         |            |             |           |             |       |               |       | Τιμή Εξάσκησης |               |              |               |       |       |
|------------------|-------------------|------------|-------------|-----------|-------------|-------|---------------|---------|------------|-------------|-----------|-------------|--------------|--------------------|---------------|---------------|---------|------------|-------------|-----------|-------------|-------|---------------|-------|----------------|---------------|--------------|---------------|-------|-------|
|                  | Απρίλιος 2015     |            |             |           |             |       | Μάιος 2015    |         |            |             |           |             | Λοιποί Μήνες |                    | Απρίλιος 2015 |               |         |            |             |           | Μάιος 2015  |       |               |       |                |               | Λοιποί Μήνες |               |       |       |
|                  | Άνοιγμα           | Ανιψ. Τιμή | Κατωτ. Τιμή | Τελ. Τιμή | Τιμή κλεισ. | Όγκος | Άνοιγ. Θέσεις | Άνοιγμα | Ανιψ. Τιμή | Κατωτ. Τιμή | Τελ. Τιμή | Τιμή κλεισ. | Όγκος        | Άνοιγ. Θέσεις      | Όγκος         | Άνοιγ. Θέσεις | Άνοιγμα | Ανιψ. Τιμή | Κατωτ. Τιμή | Τελ. Τιμή | Τιμή κλεισ. | Όγκος | Άνοιγ. Θέσεις | Όγκος |                | Άνοιγ. Θέσεις | Όγκος        | Άνοιγ. Θέσεις |       |       |
| 6.000            | 0.000             | 0.000      | 0.000       | 2.83      | -           | -     |               |         |            |             |           |             |              |                    |               |               | 0.000   | 0.000      | 0.000       | 0.001     | -           | -     |               |       |                |               |              |               | 0.060 |       |
| 6.400            | 0.000             | 0.000      | 0.000       | 2.43      | -           | -     |               |         |            |             |           |             |              |                    |               |               | 0.000   | 0.000      | 0.000       | 0.005     | -           | -     |               |       |                |               |              |               | 0.064 |       |
| 6.800            | 0.000             | 0.000      | 0.000       | 2.04      | -           | -     | 0.000         | 0.000   | 0.000      |             | 2.17      | -           | -            |                    |               |               | 0.000   | 0.000      | 0.000       | 0.016     | -           | -     | 0.000         | 0.000 | 0.000          | 0.130         | -            | -             | 0.068 |       |
| 7.200            | 0.000             | 0.000      | 0.000       | 1.67      | -           | -     | 0.000         | 0.000   | 0.000      |             | 1.84      | -           | -            |                    |               |               | 0.000   | 0.000      | 0.000       | 0.041     | -           | -     | 0.000         | 0.000 | 0.000          | 0.206         | -            | -             | 0.072 |       |
| 7.600            | 0.000             | 0.000      | 0.000       | 1.32      | -           | -     | 0.000         | 0.000   | 0.000      |             | 1.55      | -           | -            |                    |               |               | 0.000   | 0.000      | 0.000       | 0.094     | -           | -     | 0.000         | 0.000 | 0.000          | 0.316         | -            | -             | 0.076 |       |
| 8.000            | 0.000             | 0.000      | 0.000       | 1.01      | -           | -     | 0.000         | 0.000   | 0.000      |             | 1.30      | -           | -            |                    |               |               | 0.000   | 0.000      | 0.000       | 0.182     | -           | -     | 0.000         | 0.000 | 0.000          | 0.457         | -            | -             | 0.080 |       |
| 8.400            | 0.000             | 0.000      | 0.000       | 0.741     | -           | -     | 0.000         | 0.000   | 0.000      |             | 1.07      | -           | -            |                    |               |               | 0.000   | 0.000      | 0.000       | 0.313     | -           | -     | 0.000         | 0.000 | 0.000          | 0.626         | -            | -             | 0.084 |       |
| 8.800            | 0.000             | 0.000      | 0.000       | 0.522     | -           | -     | 0.000         | 0.000   | 0.000      |             | 0.861     | -           | -            |                    |               |               | 0.000   | 0.000      | 0.000       | 0.494     | -           | -     | 0.000         | 0.000 | 0.000          | 0.821         | -            | -             | 0.088 |       |
| 9.200            | 0.000             | 0.000      | 0.000       | 0.354     | -           | -     | 0.000         | 0.000   | 0.000      |             | 0.699     | -           | -            |                    |               |               | 0.000   | 0.000      | 0.000       | 0.726     | -           | -     | 0.000         | 0.000 | 0.000          | 1.06          | -            | -             | 0.092 |       |
| 9.600            | 0.000             | 0.000      | 0.000       | 0.231     | -           | -     | 0.000         | 0.000   | 0.000      |             | 0.556     | -           | -            |                    |               |               | 0.000   | 0.000      | 0.000       | 1.00      | -           | -     | 0.000         | 0.000 | 0.000          | 1.31          | -            | -             | 0.096 |       |
| 10.000           | 0.000             | 0.000      | 0.000       | 0.145     | -           | -     | 0.000         | 0.000   | 0.000      |             | 0.437     | -           | -            |                    |               |               | 0.000   | 0.000      | 0.000       | 1.32      | -           | -     | 0.000         | 0.000 | 0.000          | 1.60          | -            | -             | 0.100 |       |
| 11.000           | 0.000             | 0.000      | 0.000       | 0.040     | -           | -     |               |         |            |             |           | -           | -            |                    |               |               | 0.000   | 0.000      | 0.000       | 2.21      | -           | -     |               |       |                |               | -            | -             | 0.110 |       |
| 12.000           | 0.000             | 0.000      | 0.000       | 0.009     | -           | -     |               |         |            |             |           | -           | -            |                    |               |               | 0.000   | 0.000      | 0.000       | 3.18      | -           | -     |               |       |                |               | -            | -             | 0.120 |       |
| 13.000           |                   |            |             |           | -           | -     |               |         |            |             |           | -           | -            |                    |               |               |         |            |             |           | -           | -     |               |       |                |               |              | -             | -     | 0.130 |
| 14.000           |                   |            |             |           | -           | -     |               |         |            |             |           | -           | -            |                    |               |               |         |            |             |           | -           | -     |               |       |                |               |              | -             | -     | 0.140 |
| 15.000           |                   |            |             |           | -           | -     |               |         |            |             |           | -           | -            |                    |               |               |         |            |             |           | -           | -     |               |       |                |               |              | -             | -     | 0.150 |
| 16.000           |                   |            |             |           | -           | -     |               |         |            |             |           | -           | -            |                    |               |               |         |            |             |           | -           | -     |               |       |                |               |              | -             | -     | 0.160 |
| 17.000           |                   |            |             |           | -           | -     |               |         |            |             |           | -           | -            |                    |               |               |         |            |             |           | -           | -     |               |       |                |               |              | -             | -     | 0.170 |
| 18.000           |                   |            |             |           | -           | -     |               |         |            |             |           | -           | -            |                    |               |               |         |            |             |           | -           | -     |               |       |                |               |              | -             | -     | 0.180 |
| Σύνολο:          |                   |            |             |           | 0           | 0     |               |         |            |             |           | 0           | 0            | 0                  | 0             |               |         |            |             |           | 0           | 0     |               |       |                |               |              | 0             | 0     |       |
| Αριθμός Πράξεων: |                   |            |             |           | 0           |       |               |         |            |             |           | 0           |              | 0                  |               |               |         |            |             |           | 0.00        |       |               |       |                |               |              | 0             | 0     |       |

ΟΤΕ (ΚΟ)

(Μέγεθος Συμβολαίου: 100 Μετοχές, Τρόπος Εξάσκησης: Αμερικάνικος, Φυσική Παράδοση)

| Τιμή Εξάσκησης          | Δικαιώματα Αγοράς |            |             |           |             |       |                 |            |            |             |           |             |       |                 | Δικαιώματα Πώλησης |                 |               |            |             |           |             |       |                 |            |                 |       |       |              |       |                |   |       |       |
|-------------------------|-------------------|------------|-------------|-----------|-------------|-------|-----------------|------------|------------|-------------|-----------|-------------|-------|-----------------|--------------------|-----------------|---------------|------------|-------------|-----------|-------------|-------|-----------------|------------|-----------------|-------|-------|--------------|-------|----------------|---|-------|-------|
|                         | Απρίλιος 2015     |            |             |           |             |       |                 | Μάιος 2015 |            |             |           |             |       |                 | Λοιποί Μήνες       |                 | Απρίλιος 2015 |            |             |           |             |       |                 | Μάιος 2015 |                 |       |       | Λοιποί Μήνες |       | Τιμή Εξάσκησης |   |       |       |
|                         | Άνοιγμα           | Ανιγ. Τιμή | Καπιτ. Τιμή | Τελ. Τιμή | Τιμή κλεισ. | Όγκος | Άνοικτες θέσεις | Άνοιγμα    | Ανιγ. Τιμή | Καπιτ. Τιμή | Τελ. Τιμή | Τιμή κλεισ. | Όγκος | Άνοικτες θέσεις | Όγκος              | Άνοικτες θέσεις | Άνοιγμα       | Ανιγ. Τιμή | Καπιτ. Τιμή | Τελ. Τιμή | Τιμή κλεισ. | Όγκος | Άνοικτες θέσεις | Όγκος      | Άνοικτες θέσεις |       |       |              |       |                |   |       |       |
| 6.000                   |                   |            |             |           |             | -     | 0.000           | 0.000      | 0.000      |             | 2.08      | -           | -     |                 |                    |                 |               |            |             |           |             | -     | -               |            |                 |       |       |              | 0.060 |                |   |       |       |
| 6.400                   | 0.000             | 0.000      | 0.000       |           | 1.62        | -     | 0.000           | 0.000      | 0.000      |             | 1.74      | -           | -     |                 |                    |                 | 0.000         | 0.000      | 0.000       |           | 0.017       | -     | -               |            | 0.000           | 0.000 | 0.000 |              | 0.121 | -              | - | 0.064 |       |
| 6.800                   | 0.000             | 0.000      | 0.000       |           | 1.26        | -     | 0.000           | 0.000      | 0.000      |             | 1.42      | -           | -     |                 |                    |                 | 0.000         | 0.000      | 0.000       |           | 0.051       | -     | -               |            | 0.000           | 0.000 | 0.000 |              | 0.208 | -              | - | 0.068 |       |
| 7.200                   | 0.000             | 0.000      | 0.000       |           | 0.926       | -     | 0.000           | 0.000      | 0.000      |             | 1.15      | -           | -     |                 |                    |                 | 0.000         | 0.000      | 0.000       |           | 0.120       | -     | -               |            | 0.000           | 0.000 | 0.000 |              | 0.329 | -              | - | 0.072 |       |
| 7.600                   | 0.000             | 0.000      | 0.000       |           | 0.648       | -     | 0.000           | 0.000      | 0.000      |             | 0.904     | -           | -     |                 |                    |                 | 0.000         | 0.000      | 0.000       |           | 0.241       | -     | -               |            | 0.000           | 0.000 | 0.000 |              | 0.486 | -              | - | 0.076 |       |
| 8.000                   | 0.000             | 0.000      | 0.000       |           | 0.423       | -     | 0.000           | 0.000      | 0.000      |             | 0.697     | -           | -     |                 |                    |                 | 0.000         | 0.000      | 0.000       |           | 0.417       | -     | -               |            | 0.000           | 0.000 | 0.000 |              | 0.679 | -              | - | 0.080 |       |
| 8.400                   | 0.000             | 0.000      | 0.000       |           | 0.265       | -     | 0.000           | 0.000      | 0.000      |             | 0.535     | -           | -     |                 |                    |                 | 0.000         | 0.000      | 0.000       |           | 0.659       | -     | -               |            | 0.000           | 0.000 | 0.000 |              | 0.917 | -              | - | 0.084 |       |
| 8.800                   | 0.000             | 0.000      | 0.000       |           | 0.156       | -     | 0.000           | 0.000      | 0.000      |             | 0.404     | -           | -     |                 |                    |                 | 0.000         | 0.000      | 0.000       |           | 0.949       | -     | -               |            | 0.000           | 0.000 | 0.000 |              | 1.19  | -              | - | 0.088 |       |
| 9.200                   | 0.000             | 0.000      | 0.000       |           | 0.086       | -     | 0.000           | 0.000      | 0.000      |             | 0.298     | -           | -     |                 |                    |                 | 0.000         | 0.000      | 0.000       |           | 1.28        | -     | -               |            | 0.000           | 0.000 | 0.000 |              | 1.48  | -              | - | 0.092 |       |
| 9.600                   | 0.000             | 0.000      | 0.000       |           | 0.045       | -     | 0.000           | 0.000      | 0.000      |             | 0.214     | -           | -     |                 |                    |                 | 0.000         | 0.000      | 0.000       |           | 1.64        | -     | -               |            | 0.000           | 0.000 | 0.000 |              | 1.80  | -              | - | 0.096 |       |
| 10.000                  | 0.000             | 0.000      | 0.000       |           | 0.022       | -     | 0.000           | 0.000      | 0.000      |             | 0.157     | -           | -     |                 |                    |                 | 0.000         | 0.000      | 0.000       |           | 2.02        | -     | -               |            | 0.000           | 0.000 | 0.000 |              | 2.14  | -              | - | 0.100 |       |
| 11.000                  | 0.000             | 0.000      | 0.000       |           | 0.003       | -     |                 |            |            |             |           |             |       |                 |                    |                 | 0.000         | 0.000      | 0.000       |           | 3.00        | -     | -               |            |                 |       |       |              |       |                |   | 0.110 |       |
| 12.000                  | 0.000             | 0.000      | 0.000       |           | 0.002       | -     |                 |            |            |             |           |             |       |                 |                    |                 | 0.000         | 0.000      | 0.000       |           | 4.00        | -     | -               |            |                 |       |       |              |       |                |   | 0.120 |       |
| 13.000                  |                   |            |             |           |             | -     |                 |            |            |             |           |             |       |                 |                    |                 |               |            |             |           |             |       | -               | -          |                 |       |       |              |       |                |   |       | 0.130 |
| 14.000                  |                   |            |             |           |             | -     |                 |            |            |             |           |             |       |                 |                    |                 |               |            |             |           |             |       | -               | -          |                 |       |       |              |       |                |   |       | 0.140 |
| 15.000                  |                   |            |             |           |             | -     |                 |            |            |             |           |             |       |                 |                    |                 |               |            |             |           |             |       | -               | -          |                 |       |       |              |       |                |   |       | 0.150 |
| 16.000                  |                   |            |             |           |             | -     |                 |            |            |             |           |             |       |                 |                    |                 |               |            |             |           |             |       | -               | -          |                 |       |       |              |       |                |   |       | 0.160 |
| <b>Σύνολο:</b>          |                   |            |             |           |             | 0     | 0               |            |            |             |           | 0           | 0     | 0               | 0                  |                 |               |            |             |           | 0           | 0     |                 |            |                 |       |       |              | 0     | 0              | 0 | 0     |       |
| <b>Αριθμός Πράξεων:</b> |                   |            |             |           |             | 0     |                 |            |            |             |           | 0           |       | 0               |                    |                 |               |            |             |           | 0.00        |       |                 |            |                 |       |       |              | 0     |                | 0 |       |       |

**ΠΕΙΡΑΙΩΣ ΤΡΑΠΕΖΑ (ΚΟ)**

(Μέγεθος Συμβολαίου: 100 Μετοχές, Τρόπος Εξάσκησης: Αμερικάνικος, Φυσική Παράδοση)

| Τιμή Εξάσκησης   | Δικαιώματα Αγοράς |            |            |          |             |       |                |         |            |            |          |             |              | Δικαιώματα Πώλησης |               |                |         |            |            |          |             |       |                |       |                |       |                |       |                |
|------------------|-------------------|------------|------------|----------|-------------|-------|----------------|---------|------------|------------|----------|-------------|--------------|--------------------|---------------|----------------|---------|------------|------------|----------|-------------|-------|----------------|-------|----------------|-------|----------------|-------|----------------|
|                  | Απρίλιος 2015     |            |            |          |             |       | Μάιος 2015     |         |            |            |          |             | Λοιποί Μήνες |                    | Απρίλιος 2015 |                |         |            |            |          | Μάιος 2015  |       |                |       |                |       | Λοιποί Μήνες   |       | Τιμή Εξάσκησης |
|                  | Άνοιγμα           | Ανιγτ Τιμή | Καπιτ Τιμή | Τελ Τιμή | Τιμή κλεισ. | Όγκος | Άνοιγες θέσεις | Άνοιγμα | Ανιγτ Τιμή | Καπιτ Τιμή | Τελ Τιμή | Τιμή κλεισ. | Όγκος        | Άνοιγες θέσεις     | Όγκος         | Άνοιγες θέσεις | Άνοιγμα | Ανιγτ Τιμή | Καπιτ Τιμή | Τελ Τιμή | Τιμή κλεισ. | Όγκος | Άνοιγες θέσεις | Όγκος | Άνοιγες θέσεις | Όγκος | Άνοιγες θέσεις |       |                |
| 0.100            | 0.000             | 0.000      | 0.000      | 0.241    | -           | -     | 0.000          | 0.000   | 0.000      |            | 0.241    | -           | -            |                    |               | 0.000          | 0.000   | 0.000      | 0.001      | -        | -           | 0.000 | 0.000          | 0.000 | 0.001          | -     | -              | 0.001 |                |
| 0.200            | 0.000             | 0.000      | 0.000      | 0.141    | -           | -     | 0.000          | 0.000   | 0.000      |            | 0.143    | -           | -            |                    |               | 0.000          | 0.000   | 0.000      | 0.001      | -        | -           | 0.000 | 0.000          | 0.000 | 0.002          | -     | -              | 0.002 |                |
| 0.300            | 0.000             | 0.000      | 0.000      | 0.051    | -           | -     | 0.000          | 0.000   | 0.000      |            | 0.066    | -           | -            |                    |               | 0.000          | 0.000   | 0.000      | 0.010      | -        | -           | 0.000 | 0.000          | 0.000 | 0.024          | -     | -              | 0.003 |                |
| 0.400            | 0.000             | 0.000      | 0.000      | 0.009    | -           | 130   | 0.040          | 0.040   | 0.040      | 0.040      | 0.040    | 20          | 50           |                    |               | 0.000          | 0.000   | 0.000      | 0.067      | -        | -           | 0.000 | 0.000          | 0.000 | 0.083          | -     | -              | 0.004 |                |
| 0.500            | 0.000             | 0.000      | 0.000      | 0.001    | -           | 100   | 0.000          | 0.000   | 0.000      |            | 0.008    | -           | -            |                    |               | 0.000          | 0.000   | 0.000      | 0.160      | -        | -           | 0.000 | 0.000          | 0.000 | 0.166          | -     | -              | 0.005 |                |
| 0.600            | 0.000             | 0.000      | 0.000      | 0.002    | -           | -     | 0.000          | 0.000   | 0.000      |            | 0.003    | -           | -            |                    |               | 0.000          | 0.000   | 0.000      | 0.259      | -        | -           | 0.000 | 0.000          | 0.000 | 0.261          | -     | -              | 0.006 |                |
| 0.700            | 0.000             | 0.000      | 0.000      | 0.002    | -           | -     | 0.000          | 0.000   | 0.000      |            | 0.001    | -           | -            |                    |               | 0.000          | 0.000   | 0.000      | 0.359      | -        | -           | 0.000 | 0.000          | 0.000 | 0.359          | -     | -              | 0.007 |                |
| 0.800            | 0.000             | 0.000      | 0.000      | 0.001    | -           | -     | 0.000          | 0.000   | 0.000      |            | 0.002    | -           | -            |                    |               | 0.000          | 0.000   | 0.000      | 0.459      | -        | -           | 0.000 | 0.000          | 0.000 | 0.459          | -     | -              | 0.008 |                |
| 0.900            | 0.000             | 0.000      | 0.000      | 0.003    | -           | -     | 0.000          | 0.000   | 0.000      |            | 0.001    | -           | -            |                    |               | 0.000          | 0.000   | 0.000      | 0.559      | -        | -           | 0.000 | 0.000          | 0.000 | 0.559          | -     | -              | 0.009 |                |
| 1.000            | 0.000             | 0.000      | 0.000      | 0.001    | -           | -     | 0.000          | 0.000   | 0.000      |            | 0.001    | -           | -            |                    |               | 0.000          | 0.000   | 0.000      | 0.659      | -        | -           | 0.000 | 0.000          | 0.000 | 0.659          | -     | -              | 0.010 |                |
| 1.100            | 0.000             | 0.000      | 0.000      | 0.001    | -           | -     |                |         |            |            |          | -           | -            |                    |               | 0.000          | 0.000   | 0.000      | 0.759      | -        | -           |       |                |       | -              | -     | 0.011          |       |                |
| 1.200            | 0.000             | 0.000      | 0.000      | 0.002    | -           | -     |                |         |            |            |          | -           | -            |                    |               | 0.000          | 0.000   | 0.000      | 0.859      | -        | -           |       |                |       | -              | -     | 0.012          |       |                |
| 1.300            | 0.000             | 0.000      | 0.000      | 0.001    | -           | -     |                |         |            |            |          | -           | -            |                    |               | 0.000          | 0.000   | 0.000      | 0.959      | -        | -           |       |                |       | -              | -     | 0.013          |       |                |
| 1.400            |                   |            |            |          | -           | -     |                |         |            |            |          | -           | -            |                    |               |                |         |            | -          | -        |             |       |                | -     | -              |       | -              | 0.014 |                |
| 1.500            |                   |            |            |          | -           | -     |                |         |            |            |          | -           | -            |                    |               |                |         |            | -          | -        |             |       |                | -     | -              |       | -              | 0.015 |                |
| 1.600            |                   |            |            |          | -           | -     |                |         |            |            |          | -           | -            |                    |               |                |         |            | -          | -        |             |       |                | -     | -              |       | -              | 0.016 |                |
| 1.700            |                   |            |            |          | -           | -     |                |         |            |            |          | -           | -            |                    |               |                |         |            | -          | -        |             |       |                | -     | -              |       | -              | 0.017 |                |
| 1.800            |                   |            |            |          | -           | -     |                |         |            |            |          | -           | -            |                    |               |                |         |            | -          | -        |             |       |                | -     | -              |       | -              | 0.018 |                |
| 1.900            |                   |            |            |          | -           | -     |                |         |            |            |          | -           | -            |                    |               |                |         |            | -          | -        |             |       |                | -     | -              |       | -              | 0.019 |                |
| 2.000            |                   |            |            |          | -           | -     |                |         |            |            |          | -           | -            |                    |               |                |         |            | -          | -        |             |       |                | -     | -              |       | -              | 0.020 |                |
| 2.200            |                   |            |            |          | -           | -     |                |         |            |            |          | -           | -            |                    |               |                |         |            | -          | -        |             |       |                | -     | -              |       | -              | 0.022 |                |
| 2.400            |                   |            |            |          | -           | -     |                |         |            |            |          | -           | -            |                    |               |                |         |            | -          | -        |             |       |                | -     | -              |       | -              | 0.024 |                |
| Σύνολα:          |                   |            |            |          | 0           | 230   |                |         |            |            |          | 20          | 50           | 0                  | 0             |                |         |            | 0          | 0        |             |       |                | 0     | 0              | 0     | 0              |       |                |
| Αριθμός Πράξεων: |                   |            |            |          | 0           |       |                |         |            |            |          | 1           |              | 0                  |               |                |         |            | 0.00       |          |             |       |                | 0     |                | 0     |                |       |                |

| Προϊόν Δανεισμού | Υποκείμενος Τίτλος             | Πολυμερείς Συναλλαγές[1] |                       |          |                  |          | Διμερείς Συναλλαγές[2] |          | Δανεισμός Τίτλων μέσω ΟΤC[3] |
|------------------|--------------------------------|--------------------------|-----------------------|----------|------------------|----------|------------------------|----------|------------------------------|
|                  |                                | Ανοιχτές θέσεις[5]       | Προσφερόμενη ποσότητα | Μ.Σ.Τ[4] | Όγκος συναλλαγών | Μ.Σ.Τ[4] | Όγκος συναλλαγών       | Μ.Σ.Τ[4] | Όγκος συναλλαγών             |
| AETFBOR          | ALPHA ETF FTSE Athex Large Cap | ---                      | ---                   | ---      | ---              | ---      | ---                    | ---      | ---                          |
| ALPHABOR         | ALPHA BANK (ΚΟ)                | 843,385                  | 4,935,975             | 3.31%    | ---              | ---      | ---                    | ---      | 44,091,620                   |
| TATTBOR          | ATTICA BANK A.T.E. (ΚΟ)        | ---                      | 162,569               | 5.31%    | ---              | ---      | ---                    | ---      | ---                          |
| OTOELBOR         | AUTOHELLAS (ΚΟ)                | ---                      | 958                   | 5.31%    | ---              | ---      | ---                    | ---      | ---                          |
| CENRBOR          | CENTRIC ΣΥΜΜΕΤΟΧΩΝ (ΚΟ)        | ---                      | 16,000                | 5.31%    | ---              | ---      | ---                    | ---      | ---                          |
| EEEBOR           | COCA-COLA HBC AG (ΚΟ)          | 1,911                    | 16                    | 3.46%    | ---              | ---      | ---                    | ---      | 72,576                       |
| FGEBOR           | F.G. EUROPE (ΚΟ)               | ---                      | ---                   | ---      | ---              | ---      | ---                    | ---      | ---                          |
| FFGRPBOR         | FOLLI-FOLLIE (ΚΟ)              | 2,242                    | 62,334                | 3.31%    | ---              | ---      | ---                    | ---      | 1,061,184                    |
| FOYRKBOR         | FOURLIS ΣΥΜΜΕΤΟΧΩΝ (ΚΟ)        | ---                      | 2,329                 | 5.31%    | ---              | ---      | ---                    | ---      | 3,850                        |
| FRIGOBOR         | FRIGOGLASS (ΚΟ)                | 2,100                    | 5,519                 | 5.31%    | ---              | ---      | ---                    | ---      | ---                          |
| EUPROBOR         | GRIVALIA PROPERTIES (ΚΟ)       | 3,583                    | 49,718                | 5.31%    | ---              | ---      | ---                    | ---      | 85,561                       |
| LYKBOR           | INFORM ΛΥΚΟΣ Π. (ΚΟ)           | ---                      | 483                   | 5.31%    | ---              | ---      | ---                    | ---      | ---                          |
| INTRKBOR         | INTRACOM HOLDINGS (ΚΟ)         | ---                      | 109,350               | 5.31%    | ---              | ---      | ---                    | ---      | ---                          |
| INKATBOR         | INTRAKAT (ΚΟ)                  | ---                      | ---                   | ---      | ---              | ---      | ---                    | ---      | ---                          |
| AVAXBOR          | J. & P. - ΑΒΑΞ (ΚΟ)            | ---                      | 20,175                | 5.31%    | ---              | ---      | ---                    | ---      | ---                          |
| BELABOR          | JUMBO (ΚΟ)                     | 28,019                   | 91,722                | 3.31%    | ---              | ---      | ---                    | ---      | 3,760                        |
| KLEMBOR          | KLEEMAN HELLAS (ΚΟ)            | ---                      | 17,510                | 5.31%    | ---              | ---      | ---                    | ---      | ---                          |
| LAMDABOR         | LAMDA DEVELOPMENT(ΚΟ)          | ---                      | ---                   | ---      | ---              | ---      | ---                    | ---      | 10,377                       |
| MIGBOR           | MARFIN INVESTMENT GROUP (ΚΟ)   | 3,418                    | 112,418               | 5.31%    | ---              | ---      | ---                    | ---      | 744,474                      |
| MLSBOR           | MLS ΠΛΗΡΟΦΟΡΙΚΗ (ΚΟ)           | ---                      | 7,920                 | 5.31%    | ---              | ---      | ---                    | ---      | ---                          |
| ETFGT30PBOR      | NBGAM ETF GREECE & TURKEY 30   | ---                      | ---                   | ---      | ---              | ---      | ---                    | ---      | ---                          |
| ETFASEBOR        | NBGAM ETF ΓΔ Χ.Α.              | ---                      | ---                   | ---      | ---              | ---      | ---                    | ---      | ---                          |
| PROFBOR          | PROFILE (ΚΟ)                   | ---                      | ---                   | ---      | ---              | ---      | ---                    | ---      | ---                          |
| QUALBOR          | QUALITY & RELIABILITY (ΚΟ)     | ---                      | ---                   | ---      | ---              | ---      | ---                    | ---      | ---                          |
| QUESTBOR         | QUEST ΣΥΜΜΕΤΟΧΩΝ (ΚΟ)          | ---                      | 822                   | 5.31%    | ---              | ---      | ---                    | ---      | ---                          |
| TRASTORBOR       | TRASTOR Α.Ε.Ε.Α.Π. (ΚΟ)        | ---                      | 14,780                | 5.31%    | ---              | ---      | ---                    | ---      | ---                          |
| VIOBOR           | VIOHALCO SA/ΝV (ΚΑ)            | 13,377                   | 8,706                 | 5.31%    | ---              | ---      | ---                    | ---      | ---                          |
| AEGNBOR          | ΑΕΡΟΠΟΡΙΑ ΑΙΓΑΙΟΥ (ΚΟ)         | 248                      | 19,760                | 5.31%    | ---              | ---      | ---                    | ---      | 1                            |
| ALMYBOR          | ΑΛΟΥΜΥΛ (ΚΟ)                   | ---                      | ---                   | ---      | ---              | ---      | ---                    | ---      | ---                          |
| ΒΙΟΚΑΒΟR         | ΒΙΟΚΑΡΠΕΤ (ΚΟ)                 | ---                      | ---                   | ---      | ---              | ---      | ---                    | ---      | ---                          |
| GEKTERNABOR      | ΓΕΚ ΤΕΡΝΑ (ΚΟ)                 | 3,940                    | 23,206                | 5.31%    | ---              | ---      | ---                    | ---      | ---                          |

Σημειώσεις Προϊόντων Δανεισμού

[1] - Πολυμερείς Συμβάσεις Δανειοδοσίας των μεθόδων 8-1, 8-2 και 8-3-3 (σύμφ. Με Αποφ.17 ΔΣ του Χρηματιστηρίου).

[2] - Διμερείς Συμβάσεις Δανειοδοσίας των μεθόδων 8-3-1 και 8-3-2 (σύμφ. Με Αποφ. 20 ΔΣ του Χρηματιστηρίου).

[3] - Τα στοιχεία Συναλλαγές Δανεισμού Τίτλων μέσω ΟΤC εμφανίζονται όπως δηλώνονται από τους χειριστές ΣΑΤ και αφορούν τις ποσότητες που έχουν εκκαθαριστεί και καταγραφεί στο ΣΑΤ έως και τη προηγούμενη εργάσιμη ημέρα.

[4] - Μ.Σ.Τ.: - Μέση Σταθμισμένη Τιμή (ως προς τα τεμάχια)

[5] - Τα στοιχεία αφορούν σε ανοιχτές θέσεις πριν την έναρξη της συνεδρίασης



| Προϊόν Δανεισμού | Υποκείμενος Τίτλος             | Πολυμερείς Συναλλαγές[1] |                       |          |                  |          | Διμερείς Συναλλαγές[2] |          | Δανεισμός Τίτλων μέσω ΟΤC[3] |
|------------------|--------------------------------|--------------------------|-----------------------|----------|------------------|----------|------------------------|----------|------------------------------|
|                  |                                | Ανοιχτές θέσεις[5]       | Προσφερόμενη ποσότητα | Μ.Σ.Τ[4] | Όγκος συναλλαγών | Μ.Σ.Τ[4] | Όγκος συναλλαγών       | Μ.Σ.Τ[4] | Όγκος συναλλαγών             |
| PPCBOR           | ΔΕΗ (ΚΟ)                       | 34,540                   | 80,035                | 3.31%    | 2,000            | 2.65%    | ---                    | ---      | 931,620                      |
| DRMEBOR          | ΔΡΟΜΕΑΣ (ΚΟ)                   | ---                      | ---                   | ---      | ---              | ---      | ---                    | ---      | ---                          |
| ΕΤΕΒΟΡ           | ΕΘΝΙΚΗ ΤΡΑΠΕΖΑ (ΚΟ)            | 70,274                   | 216,438               | 5.31%    | ---              | ---      | ---                    | ---      | 1,854,694                    |
| ELBABOR          | ΕΛΒΑΛ (ΚΑ)                     | ---                      | 35,344                | 5.31%    | ---              | ---      | ---                    | ---      | ---                          |
| ELGEBOR          | ΕΛΓΕΚΑ (ΚΟ)                    | ---                      | ---                   | ---      | ---              | ---      | ---                    | ---      | ---                          |
| ΕΛΛΑΚΤΟΒΟΡ       | ΕΛΛΑΚΤΩΡ (ΚΟ)                  | 59,510                   | 30,626                | 5.31%    | ---              | ---      | ---                    | ---      | ---                          |
| ΕΧΑΕΒΟΡ          | ΕΛΛΗΝ. ΧΡΗΜΑΤΙΣΤΗΡΙΑ-Χ.Α. (ΚΟ) | 3,000                    | 502,596               | 5.31%    | ---              | ---      | ---                    | ---      | 130,000                      |
| ΕΠΡΕΒΟΡ          | ΕΛΛΗΝΙΚΑ ΠΕΤΡΕΛΑΙΑ (ΚΟ)        | 1,000                    | 204,628               | 5.31%    | ---              | ---      | ---                    | ---      | 66,000                       |
| ΕΥΑΡSΒΟΡ         | ΕΥΑΘ (ΚΟ)                      | ---                      | 798                   | 5.31%    | ---              | ---      | ---                    | ---      | ---                          |
| ΕΥΔΑΡΒΟΡ         | ΕΥΔΑΠ (ΚΟ)                     | 1,200                    | 2,541                 | 5.31%    | 100              | 3.23%    | ---                    | ---      | 17,780                       |
| ΕΥΡΙCΒΟΡ         | ΕΥΡΩΠΑΪΚΗ ΠΙΣΤΗ (ΚΟ)           | ---                      | ---                   | ---      | ---              | ---      | ---                    | ---      | ---                          |
| ΙΑSΟΒΟΡ          | ΙΑSΩ (ΚΟ)                      | ---                      | ---                   | ---      | ---              | ---      | ---                    | ---      | ---                          |
| ΙΑΤRΒΟΡ          | ΙΑΤΡΙΚΟ ΑΘΗΝΩΝ (ΚΟ)            | ---                      | 38,078                | 5.31%    | ---              | ---      | ---                    | ---      | ---                          |
| ΙΚΤΙΝΒΟΡ         | ΙΚΤΙΝΟΣ ΕΛΛΑΣ (ΚΟ)             | ---                      | ---                   | ---      | ---              | ---      | ---                    | ---      | ---                          |
| ΙΝΛΟΤΒΟΡ         | ΙΝΤΡΑΛΟΤ (ΚΟ)                  | 74,808                   | 15,112                | 4.24%    | ---              | ---      | ---                    | ---      | 14,968                       |
| ΚΑRΤΖΒΟΡ         | ΚΑΡΑΤΖΗ (ΚΟ)                   | ---                      | ---                   | ---      | ---              | ---      | ---                    | ---      | ---                          |
| ΚRΙΒΟΡ           | ΚRΙ - ΚRΙ (ΚΟ)                 | ---                      | 46,268                | 5.31%    | ---              | ---      | ---                    | ---      | ---                          |
| ΜΕΤΚΚΒΟΡ         | ΜΕΤΚΑ (ΚΟ)                     | 6,623                    | 175                   | 5.31%    | ---              | ---      | ---                    | ---      | 500                          |
| ΜΟΗΒΟΡ           | ΜΟΤΟΡ ΟΪΛ (ΚΟ)                 | 19,182                   | 30,831                | 3.31%    | ---              | ---      | ---                    | ---      | 34,600                       |
| ΜΥΤΙΛΒΟΡ         | ΜΥΤΙΛΗΝΑΙΟΣ (ΚΟ)               | 5,000                    | 156,902               | 3.86%    | ---              | ---      | ---                    | ---      | 1,800                        |
| ΟΛΤΗΒΟΡ          | ΟΛΘ (ΚΟ)                       | ---                      | 3,438                 | 5.31%    | ---              | ---      | ---                    | ---      | ---                          |
| ΡΡΑΒΟΡ           | ΟΛΠ (ΚΟ)                       | 162                      | 649                   | 5.30%    | ---              | ---      | ---                    | ---      | 151                          |
| ΟΡΑΡΒΟΡ          | ΟΠΑΠ (ΚΟ)                      | 89,007                   | 68,262                | 3.55%    | ---              | ---      | ---                    | ---      | 790,541                      |
| ΗΤΟΒΟΡ           | ΟΤΕ (ΚΟ)                       | 10,642                   | 20,331                | 5.31%    | ---              | ---      | ---                    | ---      | 186,127                      |
| ΡΑΡΒΟΡ           | ΠΑΠΟΥΣΑΝΗΣ (ΚΟ)                | ---                      | ---                   | ---      | ---              | ---      | ---                    | ---      | ---                          |
| ΤΡΕΙRΒΟΡ         | ΠΕΙΡΑΙΩΣ ΤΡΑΠΕΖΑ (ΚΟ)          | 9,636                    | 61,797                | 5.31%    | ---              | ---      | ---                    | ---      | 24,228,707                   |
| ΡΕΤΟΒΟΡ          | ΠΕΤΡΟΠΟΥΛΟΣ ΠΕΤΡΟΣ (ΚΟ)        | ---                      | ---                   | ---      | ---              | ---      | ---                    | ---      | ---                          |
| ΡΛΑΙSΒΟΡ         | ΠΛΑΙSΙΟ COMPUTERS (ΚΟ)         | ---                      | ---                   | ---      | ---              | ---      | ---                    | ---      | ---                          |
| ΡΛΑΤΒΟΡ          | ΠΛΑΣΤΙΚΑ ΘΡΑΚΗΣ (ΚΟ)           | ---                      | 42,700                | 5.31%    | ---              | ---      | ---                    | ---      | ---                          |
| ΡΛΑΚRΒΟΡ         | ΠΛΑΣΤΙΚΑ ΚΡΗΤΗΣ (ΚΟ)           | ---                      | ---                   | ---      | ---              | ---      | ---                    | ---      | ---                          |
| SΑRΒΟΡ           | ΣΑΡΑΝΤΗΣ ΓΡ. (ΚΟ)              | ---                      | ---                   | ---      | ---              | ---      | ---                    | ---      | ---                          |

**Σημειώσεις Προϊόντων Δανεισμού**

[1] - Πολυμερείς Συμβάσεις Δανειοδοσίας των μεθόδων 8-1, 8-2 και 8-3-3 (σύμφ. Με Αποφ.17 ΔΣ του Χρηματιστηρίου).

[2] - Διμερείς Συμβάσεις Δανειοδοσίας των μεθόδων 8-3-1 και 8-3-2 (σύμφ. Με Αποφ. 20 ΔΣ του Χρηματιστηρίου).

[3] - Τα στοιχεία Συναλλαγές Δανεισμού Τίτλων μέσω ΟΤC εμφανίζονται όπως δηλώνονται από τους χειριστές ΣΑΤ και αφορούν τις ποσότητες που έχουν εκκαθαριστεί και καταγραφεί στο ΣΑΤ έως και τη προηγούμενη εργάσιμη ημέρα.

[4] - Μ.Σ.Τ.: - Μέση Σταθμισμένη Τιμή (ως προς τα τεμάχια)

[5] - Τα στοιχεία αφορούν σε ανοιχτές θέσεις πριν την έναρξη της συνεδρίασης

| Προϊόν Δανεισμού | Υποκείμενος Τίτλος             | Πολυμερείς Συναλλαγές[1] |                       |          |                  |          | Διμερείς Συναλλαγές[2] |          | Δανεισμός Τίτλων μέσω OTC[3] |
|------------------|--------------------------------|--------------------------|-----------------------|----------|------------------|----------|------------------------|----------|------------------------------|
|                  |                                | Ανοιχτές θέσεις[5]       | Προσφερόμενη ποσότητα | Μ.Σ.Τ[4] | Όγκος συναλλαγών | Μ.Σ.Τ[4] | Όγκος συναλλαγών       | Μ.Σ.Τ[4] | Όγκος συναλλαγών             |
| SIDEBOR          | ΣΙΔΕΝΟΡ (ΚΟ)                   | 2,031                    | 27,542                | 5.31%    | ---              | ---      | ---                    | ---      | ---                          |
| SOLKBOR          | ΣΩΛΓΕΙΑ ΚΟΡΙΝΘΟΥ (ΚΟ)          | 1,331                    | 933                   | 5.31%    | ---              | ---      | ---                    | ---      | ---                          |
| TENERGYBOR       | ΤΕΡΝΑ ΕΝΕΡΓΕΙΑΚΗ (ΚΟ)          | 700                      | 28,010                | 5.31%    | ---              | ---      | ---                    | ---      | ---                          |
| OLYMPBOR         | ΤΕΧΝΙΚΗ ΟΛΥΜΠΙΑΚΗ (ΚΟ)         | ---                      | ---                   | ---      | ---              | ---      | ---                    | ---      | ---                          |
| TITKBOR          | ΤΙΤΑΝ (ΚΟ)                     | 35,400                   | 202,944               | 3.31%    | ---              | ---      | ---                    | ---      | 375,511                      |
| EUROBBOR         | ΤΡΑΠΕΖΑ EUROBANK ERGASIAS (ΚΟ) | 41,245                   | 1,497,957             | 5.31%    | 40,000           | 3.03%    | ---                    | ---      | 87,922,384                   |
| HYGEIABOR        | ΥΓΕΙΑ (ΚΟ)                     | ---                      | 48,700                | 5.31%    | ---              | ---      | ---                    | ---      | ---                          |
| ΧΑΚΟΒΟΡ          | ΧΑΛΚΟΡ (ΚΑ)                    | ---                      | 48,551                | 5.31%    | ---              | ---      | ---                    | ---      | ---                          |

**Σημειώσεις Προϊόντων Δανεισμού**

[1] - Πολυμερείς Συμβάσεις Δανειοδοσίας των μεθόδων 8-1, 8-2 και 8-3-3 (σύμφ. Με Αποφ.17 ΔΣ του Χρηματιστηρίου).

[2] - Διμερείς Συμβάσεις Δανειοδοσίας των μεθόδων 8-3-1 και 8-3-2 (σύμφ. Με Αποφ. 20 ΔΣ του Χρηματιστηρίου).

[3] - Τα στοιχεία Συναλλαγές Δανεισμού Τίτλων μέσω OTC εμφανίζονται όπως δηλώνονται από τους χειριστές ΣΑΤ και αφορούν τις ποσότητες που έχουν εκκαθαριστεί και καταγραφεί στο ΣΑΤ έως και τη προηγούμενη εργάσιμη ημέρα.

[4] - Μ.Σ.Τ.: - Μέση Σταθμισμένη Τιμή (ως προς τα τεμάχια)

[5] - Τα στοιχεία αφορούν σε ανοιχτές θέσεις πριν την έναρξη της συνεδρίασης

**Κωδικοί και ονομασίες Κλάδων Οικονομικής Δραστηριότητας του Χ.Α.**

|      |   |  |       |   |  |
|------|---|--|-------|---|--|
| 533  | - | Διυλιστήρια                                  | 537   | - | Καθετοποιημένες Εταιρ. Πετρελαίου & Φυσικού Αερίου |
| 1353 | - | Βασικά Χημικά                                | 1357  | - | Εξειδικευμένα Χημικά                               |
| 1753 | - | Αλουμίνιο                                    | 1755  | - | Μη Σιδηρούχα Μέταλλα                               |
| 1757 | - | Χάλυβας                                      | 1775  | - | Ορυχεία  |
| 2353 | - | Οικοδομικά Υλικά & Εξαρτήματα                | 2357  | - | Κατασκευές   |
| 2723 | - | Υλικά Συσκευασίας                            | 2727  | - | Διαφοροποιημένες Βιομηχανίες                       |
| 2733 | - | Ηλεκτρικά Μέρη & Εξοπλισμός                  | 2753  | - | Εμπορικά Οχήματα και Φορτηγά                       |
| 2757 | - | Μηχανήματα Βιομηχανικού Εξοπλισμού           | 2773  | - | Θαλάσσιες Μεταφορές                                |
| 2777 | - | Υπηρεσίες Μεταφορών                          | 2791  | - | Υποστηρικτικές Υπηρεσίες προς Επιχειρήσεις         |
| 2797 | - | Προμηθευτές Βιομηχανίας                      | 3535  | - | Απόσταξη & Οινοπαραγωγή                            |
| 3537 | - | Αναψυκτικά                                   | 3573  | - | Γεωργία & Αλιεία                                   |
| 3577 | - | Τρόφιμα                                      | 3722  | - | Διαρκή Καταναλωτικά Αγαθά                          |
| 3726 | - | Έπιπλα                                       | 3728  | - | Κατασκευή Κατοικιών                                |
| 3747 | - | Παιχνίδια                                    | 3763  | - | Ρουχισμός & Αξεσουάρ                               |
| 3765 | - | Υποδήματα                                    | 3767  | - | Είδη Προσωπικής Φροντίδας                          |
| 3785 | - | Καπνός                                       | 4533  | - | Ιατρικές Υπηρεσίες                                 |
| 4535 | - | Ιατρικός Εξοπλισμός                          | 4577  | - | Φαρμακευτικά Προϊόντα                              |
| 5337 | - | Λιανικό & Χονδρικό Εμπόριο Τροφίμων          | 5371  | - | Εμπόριο Ενδυμάτων                                  |
| 5373 | - | Γενικό Εμπόριο                               | 5375  | - | Οικιακός Εξοπλισμός                                |
| 5379 | - | Εξειδικευμένο Λιανικό Εμπόριο                | 5553  | - | Τηλέοραση & Ψυχαγωγία                              |
| 5555 | - | Διαφήμιση                                    | 5557  | - | Εκδόσεις   |
| 5751 | - | Αεροπορικές Εταιρείες                        | 5752  | - | Τυχερά Παιχνίδια                                   |
| 5753 | - | Ξενοδοχεία                                   | 5755  | - | Υπηρεσίες Αναψυχής                                 |
| 5757 | - | Εστίαση                                      | 5759  | - | Ταξίδια & Τουρισμός                                |
| 6535 | - | Σταθερή Τηλεφωνία                            | 6575  | - | Κινητή Τηλεφωνία                                   |
| 7535 | - | Συμβατικός Ηλεκτρισμός                       | 7537  | - | Εναλλακτικός Ηλεκτρισμός                           |
| 7577 | - | Ύδρευση                                      | 8355  | - | Τράπεζες   |
| 8534 | - | Μεσίτες Ασφαλίσεων                           | 8536  | - | Ασφάλειες Ιδιοκτησίας & Ζημιών                     |
| 8633 | - | Συμμετοχές & Ανάπτυξη Ακίνητης Περιουσίας    | 8637  | - | Υπηρεσίες Ακίνητης Περιουσίας                      |
| 8671 | - | Ε.Ε.Α.Π. Βιομηχανικών & Επαγγελματικών Χώρων | 8675  | - | Εξειδικευμένες Ε.Ε.Α.Π.                            |
| 8775 | - | Εξειδικευμένες Χρηματοοικονομικές Υπηρεσίες  | 8777  | - | Επενδυτικές Υπηρεσίες                              |
| 8985 | - | Εταιρείες Επενδύσεων                         | 9533  | - | Υπηρεσίες Ηλεκτρονικών Υπολογιστών                 |
| 9535 | - | Διαδίκτυο                                    | 9537  | - | Λογισμικό  |
| 9572 | - | Υλικό Υπολογιστών                            | 9574  | - | Ηλεκτρονικός Εξοπλισμός Γραφείων                   |
| 9578 | - | Εξοπλισμός Τηλεπικοινωνιών                   | 12003 | - | Διαπραγματεύσιμα Αμοιβάει Κεφάλαια                 |



**ATHEXGROUP**  
Ομίλος Χρηματιστηρίου Αθηνών

Λεωφ. Αθηνών 110 104 42 Αθήνα  
110, Athinon Ave. GR 104 42 Athens  
tel. (+30)210-33.66.800, fax (+30)210-33.66.101  
[www.athexgroup.gr](http://www.athexgroup.gr)