



ATHENS
EXCHANGE S.A.

Χρηματιστήριο Αθηνών
Μηνιαίο Στατιστικό Δελτίο
Χρηματιστηριακές Εξελίξεις

ΝΟΕΜΒΡΙΟΣ 2013

Athens Exchange
Monthly Statistical Bulletin
Exchange Developments

NOVEMBER 2013

ΔΙΟΙΚΗΤΙΚΟ ΣΥΜΒΟΥΛΙΟ ΧΡΗΜΑΤΙΣΤΗΡΙΟΥ ΑΘΗΝΩΝ

ΛΑΖΑΡΙΔΗΣ ΣΩΚΡΑΤΗΣ	Πρόεδρος
ΠΟΡΦΥΡΗΣ ΝΙΚΟΛΑΟΣ	Αντιπρόεδρος
ΔΡΑΚΟΣ ΠΑΝΑΓΙΩΤΗΣ	Μέλος
ΠΑΠΑΔΟΠΟΥΛΟΣ ΣΤΕΛΙΟΣ	"
ΚΑΡΑΜΑΝΩΦ ΜΙΧΑΛΗΣ	"
ΚΟΥΡΤΑΛΗΣ ΕΛΕΥΘΕΡΙΟΣ	"
ΣΑΒΒΑΚΗΣ ΑΘΑΣΑΣΙΟΣ	"
ΒΟΛΙΚΑΣ ΚΙΜΩΝ	"
ΠΑΤΡΙΚΙΟΣ ΑΠΟΣΤΟΛΟΣ	"

ATHENS EXCHANGE BOARD OF DIRECTORS

LAZARIDIS SOKRATES	Chairman
PORFYRIS NIKOALOS	Vice Chairman
DRAKOS PANAYIOTIS	Member
PAPADOPOULOS STELIOS	"
KARAMANOF MICHALIS	"
KOURTALIS ELEFTHERIOS	"
SAVAKIS ATHANASIOS	"
VOLIKAS KIMON	"
PATRIKIOS APOSTOLOS	"

ΠΕΡΙΕΧΟΜΕΝΑ	Σελίδα Page	Διάγ/μα Πιννακας Chart table	CONTENTS
Περιεχόμενα	1-2		Contents
Εξελίξεις μηνός Νοεμβρίου 2013	3		Developments in November 2013
1. Αγορές και Δείκτες Χ.Α.			1. ATHEX Markets & Indices
Βασικοί Δείκτες Αγοράς Μετοχών Χρηματιστηρίου Αθηνών	4		Athex Main Stock Market Indices
Διάγραμμα Γ.Δ. Τιμών & Αξίας Συναλλαγών Χρεογράφων Χ.Α.	4	1	Composite Share Price Index Chart & Securities Value of Transactions Chart
Λοιποί Δείκτες Μετοχών Χ.Α.	5		Athex Other Market Indices
Κλαδικό Δείκτης Μετοχών Χ.Α.	6		Athex Sector Market Indices
Χρηματιστηριακή Αξία 2013	7		2013 Market Capitalisation
Διάγραμμα Χρηματιστηριακής Αξίας 2013	7	2	2013 Market Capitalisation Chart
Αξία Συναλλαγών 2013	8		2013 Transactions Value
Διάγραμμα Αξίας Συναλλαγών 2013	8	3	2013 Transactions Chart Value
Συναλλαγές μηνός Νοεμβρίου	9		November 2013 Transactions
2. Ανάλυση Συναλλακτικής Δραστηριότητας			2. Transactional Activity Analysis
Στοιχεία Μέσης Ημερήσιας Αξίας Συναλλαγών μετοχών ανά κατηγορία διαπραγμάτευσης	10-11		Average daily stocks value of transactions data per trading category
Στοιχεία Μέσης Ημερήσιας Αξίας Συναλλαγών μετοχών ανά δεικτη κατηγορίας Μεγάλης Κεφαλαιοποίησης	12-13		Average daily stocks value of transactions data per index of Big Cap category
3. Μηνιαία Ρευστότητα			3. Monthly Liquidity
Μηνιαίο Μέσο Όροι Spread	14	4	Monthly average Spread
Μηνιαία μέση Κυκλοφοριακή Ταχύτητα	15	5-6	Monthly average Velocity
Μηνιαία ιστορική Μεταβλητότητα	16	7-8	Monthly historical Volatility
Ομόλογα Διαπραγματεύσιμα με την Μέθοδο Εκφώνησης - Αντιφώνησης	17		Bonds Traded with the Open Outcry Method
Σημειώσεις Ομολόγων	18		Bonds Notes
Ομόλογα Διαπραγματεύσιμα στην Α.Α.Σ.Ε.	19		Bonds traded in Fixed Income Securities Market
Επεξήγηση Πινάκων	20		Explanation of Tables
Μηνιαία Στοιχεία Μετοχών	21-34		Monthly Stocks Data
Σημειώσεις Μετοχών	35		Stocks Notes
Σταθμισμένο P/E των επιμέρους κλάδων και συνόλου αγοράς	36-37		Sectoral and composite weighted P/E ratio
Σταθμισμένο D.Y. των επιμέρους κλάδων και συνόλου αγοράς	38-39		Sectoral and composite weighted D.Y. ratio
Οι 10 μετοχές με τα μεγαλύτερα και μικρότερα P/E	40		10 stocks with the highest and the lowest P/E ratio
Μετοχές με τις μεγαλύτερες και τις μικρότερες Μερισμαποδόσεις στο Χρηματιστήριο Αθηνών	40		Stocks with the Highest and Lowest Dividend Yields in the Athex Exchange

ΠΕΡΙΕΧΟΜΕΝΑ	Σελίδα Page	Διάγ/μα Πινακας Chart table	CONTENTS
Τα 10 χρεόγραφα με τις μεγαλύτερες και μικρότερες μεταβολές τιμής	40		10 securities with the highest and the lowest price changes
Τα 10 χρεόγραφα με την μεγαλύτερη Αξία Συναλλαγών	41		10 securities with the highest Transactions Value
Οι 10 μετοχές με την μεγαλύτερη Εμπορευσιμότητα	41		10 stocks with the highest Marketability
Οι 10 μεγαλύτερες εταιρείες με βάση την Χρηματιστηριακή τους Αξία κατά την 29/11/2013	41		10 biggest companies based on their Market Capitalisation on 29/11/2013
Μεταβολές Μετοχικού Κεφαλαίου	42		Share Capital Changes
Δικαιώματα μετοχών	43		Stocks Rights
Αριθμός Εισηγμένων Ομολογιακών Δανειών, Εταιριών & Μετοχικών Εκδόσεων	44		Number of Listed Bonds, Companies and Stock Issues
Διάγραμμα αριθμού Εισηγμένων Εταιριών & Μετοχικών Εκδόσεων	44	9	Number of Listed Companies and Stock Issues chart
5. Σύγκριση Γ.Δ. του Χ.Α με δείκτες Ξένων χρηματιστηρίων			5. Comparison ATHEX Composite Index to foreign exchanges indices
Κυριότεροι ευρωπαϊκοί χρηματιστηριακοί Δείκτες	45		Major european stock exchanges Indices
Διάγραμμα σωρευτικών μεταβολών		10	Cumulative changes chart
Στοιχεία συντελεστών συσχέτισης των κυριότερων ξένων χρηματιστηριακών δεικτών με Γ.Δ. Χ.Α	46-48		Correlation co-efficients data between major foreign exchanges indices with the ATHEX composite index
Πίνακας συντελεστών συσχέτισης των κυριότερων ξένων χρηματιστηριακών δεικτών με Γ.Δ. Χ.Α. 01/10/2013-29/11/2013	49	11	Table of correlation co-efficients data between the major foreign exchanges indices with the Athex composite index 01/10/2013-29/11/2013
Διαγράμματα συσχέτισης των κυριότερων ξένων χρηματιστηριακών δεικτών με Γ.Δ. Χ.Α. 30/11/2012-29/11/2013	50-52	12	Correlation charts between major foreign exchanges indices with the Athex composite index for the period 30/11/2012-29/11/2013
6. Ανακοινώσεις Χ.Α & Εισηγμένων Εταιριών			6. ATHEX & Listed Companies Announcements
Ανακοινώσεις Εισηγμένων Εταιριών	53-57		Listed Companies Announcements

* Τα αριθμητικά δεδομένα που περιέχονται στο Μηνιαίο Στατιστικό Δελτίο έχουν στρογγυλοποιηθεί, αναλόγως της μορφής στην οποία αυτά εμφανίζονται. Τα σφάλματα έτσι που τυχόν προκύπτουν είναι αμελητέα και οφείλονται στην στρογγύλευση αυτή.

Ευθύνη: Τα στοιχεία που περιέχονται στο παρόν δελτίο αποτελούν ιδιοκτησία του Χ.Α, έχουν αποκλειστικά στατιστικό χαρακτήρα και ως εκ τούτου δεν συνιστούν παροχή επενδυτικών ή άλλου είδους συμβουλών ή πρόσκληση για επένδυση σε προϊόντα που διαπραγματεύονται στο Χ.Α. Τα ανωτέρω στοιχεία προστατεύονται σύμφωνα με τις διατάξεις περί πνευματικής ιδιοκτησίας. Απαγορεύεται α) η με οποιοδήποτε τρόπο ή μέσο αναπαραγωγή, αναδημοσίευση, τροποποίηση, αντιγραφή, πώληση, μετάδοση ή διανομή του συνόλου ή μέρους τους, χωρίς αναφορά στην πηγή και β) η εμπορική εκμετάλλευση των στοιχείων από τρίτους. Το Χ.Α. δεν φέρει καμία ευθύνη προερχόμενη άμεσα ή έμμεσα από χρήση ή τυχόν αλλοίωση των ανωτέρω στοιχείων όταν αυτά χρησιμοποιούνται από τρίτους.

* The numeric data contained in the Monthly Statistical Bulletin have been rounded, depending on the way they are presented. Therefore any errors that may occur are negligible and due to this rounding.

Disclaimer: The data contained in this bulletin are a property of the ATHEX, are intended solely for statistical purposes and under no circumstances do they constitute investment proposals or other kinds of investment advice for products traded in the ATHEX. The above data are copyright protected. Users are forbidden to reproduce, modify, copy, sale, transmit or redistribute, by all reproduction means and methods, part or the whole of the above data, without reference to their source. The commercial exploitation of these data is, also, forbidden by third parties. ATHEX does not carry any responsibility, direct or indirect, derived from usage or accidental alteration of the above data when used by third parties.

ΕΚΔΟΤΗΣ : ΧΡΗΜΑΤΙΣΤΗΡΙΟ ΑΘΗΝΩΝ (Χ.Α.)
Υπεύθυνο Τμήμα : Υπηρεσιών Πληροφόρησης Χ.Α.
Λεωφόρος Αθηνών 110, 10442 Αθήνα, Τηλ.: (210) 33.66.800, Fax: (210) 33.66.661
www.athex.gr

PUBLISHER : ATHENS EXCHANGE (ATHEX)
Dpt in Charge : ATHEX Information Services
110, Athinon Ave., 104 42 Athens, Greece, Tel.: (210) 33.66.800, Fax: (210) 33.66.661
www.athex.gr

Τον Νοέμβριο ο **Γενικός Δείκτης του Χρηματιστηρίου Αθηνών** έκλεισε στις 1195,68 μονάδες σημειώνοντας άνοδο της τάξεως του 0,63% σε σύγκριση με το κλείσιμο του προηγούμενου μήνα. Η ανώτατη τιμή του Νοεμβρίου ήταν 1201,23 μονάδες, καταγράφηκε κατά την διάρκεια της συνεδρίασης της 25/11/2013, ενώ η κατώτατη τιμή του μήνα ήταν 1121,94 μονάδες και καταγράφηκε κατά την διάρκεια της συνεδρίασης της 13/11/2013.

Ο δείκτης FTSE/XA Large Cap, έκλεισε στις 395,20 μονάδες σημειώνοντας άνοδο 0,17% σε σχέση με τον προηγούμενο μήνα που έκλεισε στις 394,52 μονάδες ενώ σε σχέση με τον αντίστοιχο Νοέμβριο του 2012 που είχε κλείσει στις 279,18 μονάδες, σημείωσε άνοδο 41,56%. Ο δείκτης FTSE/X.A Mid Cap, έκλεισε στις 1182,77 μονάδες σημειώνοντας πτώση 1,79% σε σχέση με τον προηγούμενο μήνα που έκλεισε στις 1204,28 μονάδες ενώ σε σχέση με τον αντίστοιχο Νοέμβριο του 2012 που είχε κλείσει στις 975,60 μονάδες, σημείωσε άνοδο 21,24%. Αντίστοιχα ο δείκτης FTSE/X.A Mid & Small Cap **Θεμελιωδών μεγεθών** έκλεισε στις 1312,67 μονάδες σημειώνοντας πτώση 0,12% σε σχέση με τον προηγούμενο μήνα που είχε κλείσει στις 1314,25 μονάδες ενώ σε σχέση με τον αντίστοιχο Νοέμβριο του 2012 που είχε κλείσει στις 731,32 μονάδες σημείωσε άνοδο 23,81%.

Η **μηνιαία αξία συναλλαγών** έφτασε το ύψος των 3057.94 εκ. ευρώ. σε σχέση με τον Οκτώβριο που ήταν στο επίπεδο των 3965.83 εκ. ευρώ, σημείωσε πτώση 22,89% ενώ σε σχέση με τον αντίστοιχο Νοέμβριο του 2012 που βρισκόταν στα 1401,64 εκ. ευρώ σημείωσε άνοδο κατά 118,71%.

Η **μέση ημερήσια συναλλακτική κίνηση** έφτασε τα 145,62 εκ. ευρώ έναντι 180,26 εκ. ευρώ του Νοεμβρίου και των 63,71 εκ. ευρώ του Νοεμβρίου 2012. Ο **μέσος ημερήσιος αριθμός πράξεων** έφτασε τις 30555 έναντι 34962 του Οκτωβρίου και των 31198 σε σχέση με τον Νοέμβριο του 2012.

Η **χρηματιστηριακή αξία** των μετοχών στην τελευταία ημέρα διαπραγμάτευσής τους έφτασε τα 69796.72 εκ. ευρώ έναντι 69546.63 εκ. ευρώ του Οκτωβρίου παρουσιάζοντας άνοδο 0,36% ενώ σε σχέση με τον Νοέμβριο 2012 που είχε φτάσει στο επίπεδο των 30082,91 εκ. ευρώ σημείωσε αύξηση κατά 132,01%.

Από τα **χρεόγραφα που κινήθηκαν περισσότερο** σε αξία τον μήνα Νοέμβριο ξεχώρισαν οι: ΠΕΙΡΑΙΩΣ ΤΡΑΠΕΖΑ (ΚΟ), ΟΠΑΠ Α.Ε (ΚΟ), ΟΤΕ Α.Ε (ΚΟ), ΕΘΝΙΚΗ ΤΡΑΠΕΖΑ (ΚΟ) και ΔΕΗ (ΚΟ).

In November, the **ATHEX Composite Share Price Index** closed at 1195.68 units and compared to last month's closing price was increased by 0.63%. During the month of November the highest price which was 1201.23 units was recorded during the session of November 25, 2013 while the lowest price which was 1121.94 units was recorded during the session of November 13, 2013.

The **FTSE/ATHEX Large Cap Index** closed at 395.20 units, marking an increase of 0.17% compared to the previous month's closing price which was 394.52 units and an increase of 41.56% compared to November 2012 closing price that was 279.18 units. The **FTSE/X.A Mid Cap Index** closed at 1182.77 units, marking a decrease of 1.79% compared to the previous month's closing price which was 1204.28 units and an increase of 21.24% compared to November 2012 closing price that was 975.60 units. The **FTSE/X.A Mid & Small Cap Θεμελιωδών μεγεθών Index** closed at 1312.67 units, recording a decrease of 0.12% compared to the previous month's closing price which was 1314.25 and an increase of 23.81% compared to November 2012 closing price that was 731.32 units.

The **monthly value of transactions** reached 3057.94 million euros, recording decrease of 22.89% compared to 3965.83 million euros recorded in October and an increase of 118.71% compared to November 2012 (1401.64 m €).

The **average daily value of transactions** amounted to 145.62 million euros versus 180.26 million in November and 63.71 million euros compared to November 2012. The **average daily number of trades** reached 30555 versus 34962 in October and 31198 compared to November 2012.

The **market capitalisation** of shares during their last trading day amounted to 69796.72 million euros and compared to October's figure which was 69546.63 million euros marks an increase of 0.36%. Compared to November 2012 capitalisation recorded at 30082.91 million signalling an increase of 132.01%.

Also, the **most active securities** in November were the following: PIRAEUS BANK (CR), OPAP (CR), OTE S.A (CR), NATIONAL BANK OF GREECE (CR), and PPC(CR)

1.1 ΒΑΣΙΚΟΙ ΔΕΙΚΤΕΣ ΑΓΟΡΑΣ ΜΕΤΟΧΩΝ ΧΡΗΜΑΤΙΣΤΗΡΙΟΥ ΑΘΗΝΩΝ - ATHEX MAIN STOCK MARKET INDICES *

Βάση Δείκτη FTSE/XA Large Cap-FTSE/ATHEX Large Cap Index Base: 23.09.1997 = 1000 Μονάδες - Units,
 Βάση Δείκτη FTSE/X.A. - X.A.K. Τραπεζικός Δείκτης - FTSE/ATHEX - CSE Banking Index Base: 31.10.2008 = 2000 Μονάδες - Units
 Βάση Δείκτη Τιμών Μεσαίας & Μικρής Κεφαλαιοποίησης - Athex Mid & SmallCap Category Price Index Index Base: 28.11.2008 = 5000 Μονάδες - Units
 Βάση Δείκτη FTSE/XA MID CAP-FTSE/ATHEX MID CAP Index Base: 08.12.1999 = 1000 Μονάδες - Units, Βάση Δείκτη FTSE/XA SmallCap - FTSE/ATHEX SmallCap Index Base: 31.05.2001,
 Βάση Δείκτη FTSE/XA ΔΕΙΚΤΗΣ ΑΓΟΡΑΣ-FTSE/ATHEX MARKET INDEX Index Base: 31.12.2002 = 2000 Μονάδες - Units, Βάση Δείκτη FTSE MED 100 - FTSE MED 100 Index Base:19.06.2003=5000 Μονάδες - Units,
 Βάση Δείκτη FTSE/XA Διεθνούς Δραστηριοποίησης-FTSE/ATHEX Global Traders Index Plus Index Base: 03.12.2012 = 1000 Μονάδες - Units, Βάση Δείκτη FTSE/X.A. Διεθνούς Δραστηριοποίησης - FTSE/ATHEX Global Traders Index Index Base: 03.12.2012 = 1000 Μονάδες - Units,
 Βάση Δείκτη GT - 30 Price Index : 31.12.2005 = 1000 Μονάδες - Units, Βάση Δείκτη FTSE/XA Mid & Small Cap Θεμελιωδών μεγεθών-FTSE/ATHEX Mid & Small Cap Factor-Weighted: Index Base 29.10.2012= 1000 Μονάδες-Units, Βάση Δείκτη ΕΛΛΗΝΙΚΟΣ ΔΕΙΚΤΗΣ MID & SMALL CAP/HELLENIC MID & SMALL CAP INDEX Index Base:14.01.2013 = 1000 Μονάδες - Units

Μήνας Months	Γενικός Δείκτης ΧΑ ATHEX Composite Index			FTSE/X.A. Large Cap - FTSE/Athex Large Cap	FTSE/X.A. Custom Capped - FTSE/ATHEX Custom Capped	FTSE/X.A. Mid Cap - FTSE/Athex Mid Cap	FTSE/X.A. - X.A.K. Τραπεζικός Δείκτης - FTSE/Athex - CSE Banking Index	ΕΛΛΗΝΙΚΟΣ ΔΕΙΚΤΗΣ MID & SMALL CAP - HELLENIC MID & SMALL CAP INDEX	FTSE/X.A. Διεθνούς Δραστηριοποίησης Plus - FTSE/ATHEX Global Traders Index Plus	FTSE/X.A. Διεθνούς Δραστηριοποίησης - FTSE/ATHEX Global Traders Index	FTSE/X.A Mid & Small Cap Θεμελιωδών μεγεθών	GT-30 Δείκτης Τιμών GT-30 Price Index	Δείκτης Τιμών Μεσαίας & Μικρής Κεφαλαιοποίησης ΧΑ ATHEX Mid & SmallCap Price Index	FTSE/X.A. Δείκτης Αγοράς - FTSE/Athex Market Index
	Κλείσιμο Last	Κατώτερη Έτους Year Low	Ανώτερη Έτους Year High											
2012 Νοέμ.-Nov.	809.14	471.35	910.99	279.18	918.51	975.60	177.43				1,060.26	731.32	2,440.81	662.63
Δεκ.-Dec.	907.90	471.35	919.19	309.68	1,019.45	1,133.19	168.87		1,247.35	1,242.17	1,238.99	777.83	3,134.86	737.43
Ιαν. - Jan.	986.76	914.01	1,029.20	332.15	1,093.42	1,217.33	152.93	970.51	1,355.42	1,367.33	1,267.03	779.59	3,275.77	791.05
Φεβ. - Feb.	1,007.99	914.01	1,052.83	334.47	1,102.11	1,163.21	129.06	979.19	1,393.89	1,399.53	1,305.49	797.15	3,306.90	793.94
Μάρ. - Mar.	869.19	821.21	1,052.83	280.18	932.55	967.42	95.42	806.38	1,159.24	1,143.90	1,121.02	838.34	2,904.95	664.75
Απρ. - Apr.	974.09	799.04	1,052.83	322.33	1,023.09	1,118.49	105.79	943.13	1,329.25	1,385.61	1,214.18	843.36	3,085.93	765.25
Μάιος - May	1,014.53	799.04	1,159.97	346.02	1,039.94	1,175.13	178.73	953.82	1,337.47	1,386.21	1,228.02	833.49	2,977.93	820.56
Ιούν.-Jun.	847.57	799.04	1,159.97	283.46	891.65	1,155.59	102.54	928.68	1,304.21	1,316.17	1,202.40	714.52	2,949.78	693.64
Ιουλ.-Jul.	884.60	788.81	1,159.97	300.17	948.83	1,000.72	94.31	942.50	1,333.28	1,380.55	1,203.06	689.10	2,887.06	725.70
Αύγ. - Aug.	899.92	788.81	1,159.97	307.68	974.59	983.29	107.75	900.84	1,288.40	1,329.96	1,178.23	629.96	2,830.78	741.58
Σεπ. - Sep.	1,014.06	788.81	1,159.97	343.39	1,097.57	1,040.31	113.21	1,023.56	1,448.83	1,534.63	1,234.39	691.30	2,668.97	824.61
Οκτ. - Oct.	1,188.17	788.81	1,202.77	394.52	1,273.46	1,204.28	143.68	1,168.39	1,670.24	1,831.82	1,314.25	751.40	2,747.88	947.45
2013 Νοέμ.-Nov.	1,195.68	788.81	1,202.77	395.20	1,268.81	1,182.77	150.39	1,135.21	1,574.98	1,759.22	1,312.67	737.84	2,654.71	948.16

1. Διάγραμμα Γ.Δ. Τιμών & Αξίας Συναλλαγών Χρηματιστηρίου Αθηνών (Βάση Δείκτη - Index Base: 31.12.1980 = 100 Μονάδες - Units)
 Composite Price Share Index Chart & Securities' Value of Transactions Chart

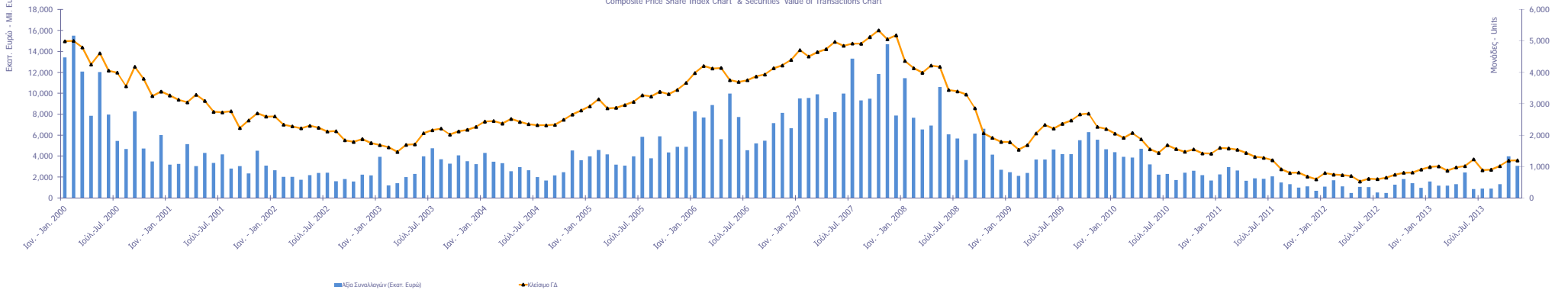

1.2 ΛΟΙΠΟΙ ΔΕΙΚΤΕΣ ΜΕΤΟΧΩΝ ΧΡΗΜΑΤΙΣΤΗΡΙΟΥ ΑΘΗΝΩΝ - ATHEX OTHER MARKET INDICES *

Μήνας Months	FTSE/Med 100 - FTSE/Med 100	Συν. Απόδοσης Γενικού Δείκτη ΧΑ Total Return of ATHEX Composite Index	FTSE/X.A. Large Cap Σ.Α. - FTSE/Athex Large Cap Total Return	FTSE/X.A. Large Cap Net Σ.Α. - FTSE/ATHEX Large Cap Net Total Return	FTSE/X.A. Custom Capped Σ.Α. - FTSE/ATHEX Custom Capped T.R.	FTSE/X.A Mid Cap Συνολικής Απόδοσης FTSE/ATHEX Mid Cap Total Return Index	GT-30 Συνολικής Απόδοσης GT-30 Total Return Index	FTSE/X.A.-Χ.ΑΚ Τραπεζικός Δείκτης Συνολικής Απόδοσης FTSE/ATHEX-CSE Banking Total Return Index
2012 Νοέμ.-Nov.	4,257.85	1,154.20	388.53	1,104.95	944.07	1,258.74	861.46	193.77
Δεκ.-Dec.	4,143.55	1,295.07	430.95	1,225.63	1,047.81	1,462.08	916.25	184.43
Ιαν. - Jan.	4,120.98	1,407.56	462.25	1,314.56	1,123.84	1,570.61	918.32	167.01
Φεβ. - Feb.	4,322.50	1,437.85	465.52	1,323.75	1,132.77	1,500.77	939.01	140.96
Μάρ. - Mar.	4,356.88	1,239.85	389.96	1,108.90	958.49	1,248.13	987.52	104.20
Απρ. - Apr.	4,284.96	1,389.75	448.60	1,275.72	1,051.56	1,443.03	1,002.35	115.55
Μάιος - May	4,326.23	1,448.00	481.78	1,369.85	1,069.41	1,517.11	994.56	195.21
Ιούν.-Jun.	4,117.44	1,225.00	387.76	1,135.45	929.80	1,432.52	854.38	98.37
Ιούλ.-Jul.	4,203.34	1,279.86	411.05	1,202.93	990.13	1,237.19	824.07	89.40
Αύγ. - Aug.	4,142.65	1,303.06	421.62	1,233.62	1,017.84	1,217.02	753.53	102.15
Σεπ. - Sep.	4,310.66	1,468.33	470.55	1,376.78	1,146.28	1,287.62	826.91	107.33
Οκτ. - Oct.	4,464.88	1,720.45	540.62	1,581.77	1,329.98	1,490.58	898.80	136.23
2013 Νοέμ.-Nov.	4,629.53	1,731.32	535.17	1,584.52	1,325.13	1,451.70	882.57	140.37

- Από τον Ιανουάριο 2006 εφαρμόζεται η διεθνώς αναγνωρισμένη κλασική κατάταξη FTSE Dow Jones Industry Classification Benchmark (ICB) στο Χρηματιστήριο Αθηνών
- Since January 2006 the internationally known sector classification FTSE Dow Jones Industry Classification Benchmark (ICB) is applied in Athex.

1.3 ΚΛΑΔΙΚΟΙ ΔΕΙΚΤΕΣ ΜΕΤΟΧΩΝ ΧΡΗΜΑΤΙΣΤΗΡΙΟΥ ΑΘΗΝΩΝ - ATHEX SECTOR MARKET INDICES *

Βάση Κλαδικών Δεικτών Χ.Α - Sectoral Indices Base: 30.12.2005=5000

Βάση Δείκτη Όλων των Μετοχών-All Share Index Base: 04.01.1988 = 100 Μονάδες - Units

Μήνας Months	FTSE/Χ.Α. Τράπεζες - FTSE/Atlex Banks	FTSE/Χ.Α. Χρηματοοικονομικές Υπηρεσίες - FTSE/Atlex Financial Services	FTSE/Χ.Α. Βιομηχανικά Προϊόντα & Υπηρεσίες - FTSE/Atlex Industrial Goods & Services	FTSE/Χ.Α. Ειρήδηο - FTSE/Atlex Retail	FTSE/Χ.Α. Ακίνητης Περιουσίας - FTSE/Real Estate	FTSE/Χ.Α. Προσωπικά & Οικιακά Προϊόντα & Υπηρεσίες - Personal & Household Goods	FTSE/Χ.Α. Τρόφιμα & Ποτά - FTSE/Atlex Food & Beverage	FTSE/Χ.Α. Βασικές Πόροις - FTSE/Atlex Basic Resources	FTSE/Χ.Α. Μεταφορές & Υλικά - FTSE/Atlex Construction & Materials	FTSE/Χ.Α. Πετρέλαιο & Αέριο - FTSE/Atlex Oil & Gas	FTSE/Χ.Α. Χημικά - FTSE/Atlex Chemicals	FTSE/Χ.Α. Μέσα Ενημέρωσης - FTSE/Atlex Media	FTSE/Χ.Α. Ταξίδια & Αναψυχή - FTSE/Atlex Travel & Leisure	FTSE/Χ.Α. Τεχνολογία - FTSE/Atlex Technology	FTSE/Χ.Α. Τηλεπικοινωνίες - FTSE/Atlex Telecommunications	FTSE/Χ.Α. Υγιεινικές Κοινές Οφθαλμοκ. - FTSE/Atlex Utilities	FTSE/Χ.Α. Υγεία - FTSE/Atlex Health Care	Όλων των Μετοχών - All Share Index
2022 Νοέμ.-Nov.	236.31	1,054.80	2,602.93	1,434.33	1,459.54	2,657.18	6,695.37	1,737.54	1,594.55	2,492.15	-	-	916.54	590.27	1,032.21	1,768.92	241.96	210.98
Δεκ.-Dec.	226.28	1,318.95	3,250.75	1,829.59	1,491.01	3,122.41	6,657.97	2,323.46	1,836.03	2,813.23	6,019.31	723.94	1,009.40	742.20	1,403.81	2,287.90	280.60	236.67
Ιαν. - Jan.	205.55	1,497.84	3,723.81	1,940.57	1,838.52	3,377.41	7,192.92	2,575.74	1,835.15	3,035.50	6,795.99	2,437.77	1,176.22	764.58	1,706.59	2,597.86	292.79	256.16
Φεβ. - Feb.	171.89	1,415.29	3,737.57	1,883.20	1,826.84	3,741.00	7,840.50	2,553.27	1,942.21	3,138.75	6,795.99	2,733.26	1,219.07	772.50	1,731.37	2,775.09	305.32	261.23
Μάρ. - Mar.	126.21	993.77	2,967.41	1,873.12	1,708.63	2,911.97	7,816.26	2,026.38	1,640.23	2,735.06	5,922.22	2,349.13	1,123.84	646.93	1,299.21	2,079.02	242.31	226.55
Απρ. - Apr.	139.77	1,263.78	3,671.01	2,245.62	1,872.72	3,641.35	7,257.61	2,365.79	1,882.24	3,050.80	6,747.45	2,474.71	1,355.00	702.40	1,816.70	2,727.61	252.06	251.11
Μάιος - May	236.15	1,329.12	3,427.49	2,372.84	1,898.30	3,975.05	7,860.80	2,346.74	1,838.53	2,784.63	6,407.65	1,839.41	1,174.63	714.38	1,868.99	2,818.58	254.14	279.11
Ιούν.-Jun.	135.48	1,315.20	3,384.52	2,223.80	1,945.96	3,918.20	6,599.55	2,292.66	1,856.42	2,596.63	6,206.98	2,142.29	1,163.15	695.51	1,651.54	2,567.30	212.24	228.67
Ιούλ.-Jul.	124.61	1,346.20	3,437.20	2,497.63	1,890.31	4,110.80	7,413.81	2,236.64	1,886.98	2,723.07	6,629.80	1,447.89	1,209.78	679.05	1,871.75	2,814.32	213.37	184.39
Αύγ. - Aug.	142.36	1,248.02	3,215.35	2,406.63	1,784.93	4,043.62	7,675.96	2,101.46	1,896.01	2,530.48	6,047.31	1,817.25	1,309.11	655.16	1,882.76	2,629.89	233.35	192.25
Σεπ. - Sep.	149.58	1,497.81	3,703.19	2,714.22	2,022.74	4,782.93	8,189.79	2,370.61	2,319.53	2,839.86	6,365.44	1,617.79	1,438.14	701.61	2,119.48	3,155.01	240.91	208.21
Οκτ. - Oct.	189.84	1,841.94	4,705.89	3,095.43	2,465.35	5,100.25	7,982.78	2,847.67	2,700.39	3,355.96	6,761.48	1,809.86	1,607.78	818.46	2,557.14	3,873.65	270.30	246.49
2023 Νοέμ.-Nov.	198.71	1,830.58	3,452.59	3,243.34	2,268.65	5,771.65	7,723.77	2,768.44	2,865.27	3,182.52	6,480.49	1,499.60	1,701.80	779.10	2,524.11	3,833.84	254.94	247.23

* Από τον Ιανουάριο 2006, εφαρμόζεται η διεθνώς αναγνωρισμένη κλαδική κατάταξη FTSE Dow Jones Industry Classification Benchmark (ICB) στο Χρηματιστήριο Αθηνών
 * Since January 2006 the internationally known sector classification FTSE Dow Jones Industry Classification Benchmark (ICB) is applied in Athens.

ΧΡΗΜΑΤΙΣΤΗΡΙΑΚΗ ΑΞΙΑ 2013 (σε Εκατομμύρια Ευρώ)
2013 MARKET CAPITALISATION (Million Euro)

ΜΗΝΑΣ MONTH	ΑΞΙΕΣ ΣΤΑΘΕΡΟΥ ΕΙΣΟΔΗΜΑΤΟΣ BONDS ***	ΚΥΡΙΑ ΑΓΟΡΑ MAIN MARKET	ΧΑΜΗΛΗ ΔΙΑΣΠΟΡΑ LOW DISPERSION	ΕΠΙΤΗΡΗΣΗ SURVEILLANCE	ΠΡΟΣ ΔΙΑΓΡΑΦΗ UNDER DELETION	ΣΥΝΟΛΟ ΜΕΤΟΧΩΝ STOCKS TOTAL
@ 31.12.2012	58,188.41	31,560.58	1,757.48	413.37	7.88	33,739.32
2013 @ Ιαν.- Jan.	58,189.28	34,230.73	1,857.24	418.28	6.20	36,512.46
@ Φεβ.-Feb.	58,260.05	35,127.86	1,960.02	360.54	6.45	37,454.88
Μάρ.-Mar.	58,206.17	29,778.06	1,894.44	298.09	6.47	31,977.06
**Απρ. - Apr.	58,206.17	32,992.90	9,131.38	349.38	6.33	42,480.00
@@ ** Μάιος - May	58,211.20	51,681.34	9,903.28	364.73	1.67	61,951.01
** 2013 Ιούν.-Jun.	58,211.20	53,819.87	2,093.52	338.79	3.86	56,256.05
Ιούλ.-Jul.	58,211.14	49,681.43	1,880.93	332.90	3.23	51,898.49
Αύγ. - Aug.	58,092.17	51,882.72	1,902.29	318.94	2.43	54,106.39
Σεπ. - Sep.	58,099.02	56,322.30	1,963.58	331.47	2.45	58,619.80
Οκτ. - Oct.	58,100.01	66,890.65	2,346.89	306.62	2.47	69,546.63
Νοέμ.-Nov.	58,102.78	67,031.11	2,414.86	348.26	2.49	69,796.72

Σημειώσεις -Notes

*** Περιλαμβάνονται τα Ομόλογα Κρατικών Τραπεζών και τα Εντοκα Γραμμάτια Ελληνικού Δημοσίου - The Bank Short Term Bonds and the Greek T-Bills are included.

-Δεν περιλαμβάνεται η Χρηματιστηριακή αξία των μετοχών σε αναστολή - The market value of suspended shares does not included.

- Η Χρηματιστηριακή αξία των μετοχών αναφέρεται στην τελευταία ημέρα διαπραγμάτευσης - The Market capitalisation refers to the last trading day

@ Λόγω μερικής κάλυψης των Α.Μ.Κ των εταιρειών ΤΡΙΑ ΑΛΦΑ και UNIBIOS η Χρηματιστηριακή αξία των μηνών Δεκ, Ιαν, Φεβρ, αναπροσαρμόστηκε.- Due to the partial coverage of share capital increases of companies TRIA ALFA and UNIBIOS the market capitalisation of months Dec, Jan, Feb, has been adjusted.

**Περιλαμβάνεται η Χρηματιστηριακή αξία της COCA - COLA E.E.E A.E και της COCA-COLA HBC AG. - The market cap of the companies COCA - COLA HBC S.A and CC HBC AG is included.

@@ Λόγω μερικής κάλυψης των Α.Μ.Κ της εταιρείας ALPHA TRUST - ΑΝΔΡΟΜΕΔΑ Α.Ε.Ε.Χ. η Χρηματιστηριακή αξία του μηνός Μαΐου αναπροσαρμόστηκε.- Due to partial coverage of the share capital increases of the company ALPHA TRUST - ANDROMEDA INVESTMENTS the market capitalisation of May has been adjusted.

2. Διάγραμμα Χρηματιστηριακής Αξίας (Εκατομμύρια Ευρώ) - Market Capitalisation Chart (Million Euro)

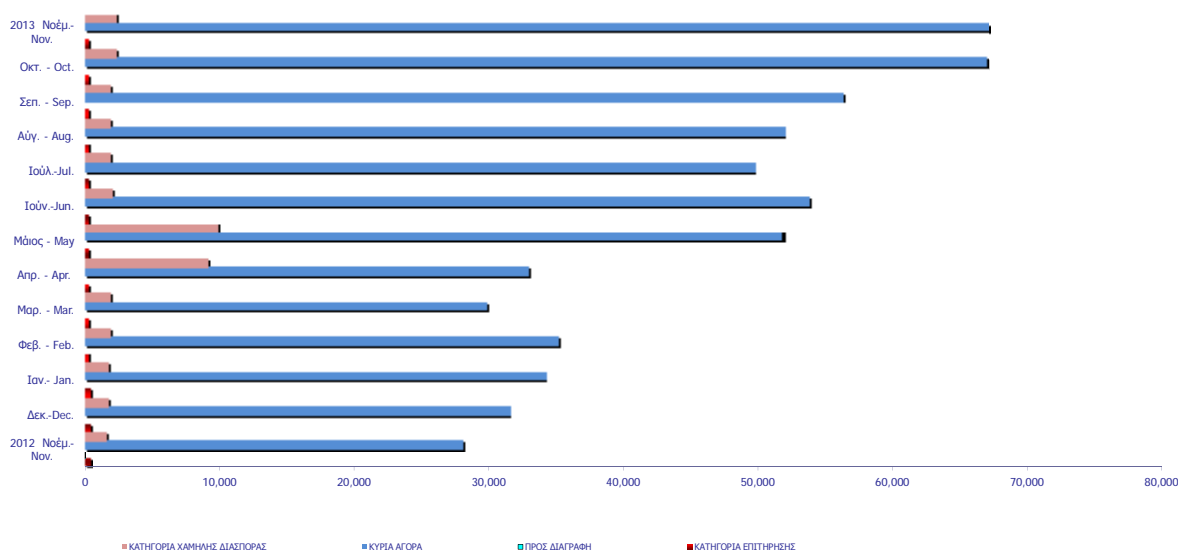

ΑΞΙΑ ΣΥΝΑΛΛΑΓΩΝ 2013 (σε Εκατομμύρια Ευρώ)
2013 TRANSACTIONS VALUE (Million Euro)

ΜΗΝΑΣ MONTH	ΜΕΤΟΧΕΣ - STOCKS							ΑΝΑΣΤΟΛΗ UNDER SUSPENSION	ΤΙΤΛΟΙ ΠΑΡΑΣΤΑΤΙΚΩΝ WARRANTS	ΓΕΝΙΚΟ ΣΥΝΟΛΟ ΟΜΟΛΟΓΩΝ & ΧΡΕΩΤΑΦΩΝ GRAND TOTAL BONDS & SECURITIES
	ΑΞΙΕΣ ΣΤΑΘΕΡΟΥ ΕΙΣΟΔΗΜΑΤΟΣ BONDS	ΚΥΡΙΑ ΑΓΟΡΑ MAIN MARKET	ΧΑΜΗΛΗ ΔΙΑΣΠΟΡΑ LOW DISPERSION	ΕΠΙΤΗΡΗΣΗ SURVEILLANCE	ΠΡΟΣ ΔΙΑΓΡΑΦΗ UNDER DELETION	ΔΙΑΠΡΑΓΜΑΤΕΥΣΙΜ Α ΑΜΟΙΒΑΙΑ ΚΕΦΑΛΑΙΑ (Δ.Α.Κ) EXCHANGE TRADED FUNDS ETFs	ΑΝΑΣΤΟΛΗ UNDER SUSPENSION			
2012	7.76	12,878.22	15.47	9.82	0.12	12.84			12,924.23	
Ιαν. - Jan.	0.25	1,553.68	2.90	2.61	0.01	1.39			1,560.83	
Φεβ. - Feb.	0.18	1,175.49	2.87	1.17	0.03	0.51	-		1,180.26	
Μάρ. - Mar.	0.04	1,175.52	1.56	0.56	0.01	1.70	0.00		1,179.39	
* Απρ. - Apr.	0.00	1,297.58	22.07	0.84	0.02	1.56	0.12		1,322.18	
Μάιος - May	0.00	2,378.81	46.87	1.36	0.02	0.54	0.00		2,427.60	
Ιούν. - Jun.	0.00	1,101.75	7.31	1.09	0.00	0.31	0.00	120.44	1,230.89	
Ιουλ. - Jul.	0.00	824.71	0.87	4.56	0.00	0.19	0.00	121.12	951.46	
Αύγ. - Aug.	0.04	840.66	0.98	1.16	0.00	0.40	0.00	103.34	946.58	
Σεπ. - Sep.	0.00	1,225.26	0.96	0.77	0.00	0.92	0.00	95.73	1,323.64	
Οκτ. - Oct.	0.00	3,528.90	2.85	0.74	0.00	1.84	0.00	431.50	3,965.83	
Νοέμ. - Nov.	0.00	2,876.02	2.29	1.82	0.00	0.34	0.00	177.46	3,057.94	
Σύνολο 2013 Total	3,663.89	17,978.38	91.53	16.66	0.10	9.71	0.12	1,049.60	19,146.61	

Σημειώσεις - Notes

Η αξία συναλλαγών των δικαιωμάτων των μετοχών συμπεριλαμβάνεται στις κατά κατηγορία συναλλαγές. The value of rights transactions is included in the value transactions per category

* Η ανασταλμένη εταιρία CYPRUS POPULAR BANK πραγματοποίησε πακέτο μεθόδου spot1 για κάλυψη στελούς συναλλαγής. Η αξία του πακέτου 4,104€ συμπεριλαμβάνεται στην συνολική αξία συναλλαγών του μήνα. The suspended company CYPRUS POPULAR BANK executed a "spot1" type transaction due to failed trade. The value of this transaction was 4,104€ and was included in the total value of the month.

3. Διάγραμμα Αξίας Συναλλαγών (Εκατομμύρια Ευρώ) -
Transactions Value Chart (Million Euro)

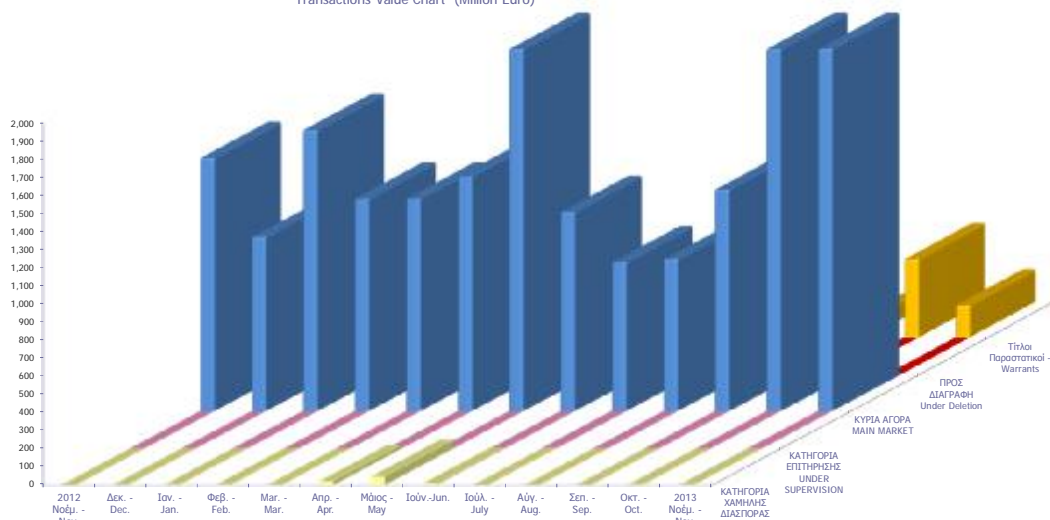

Συναλλαγές τον Νοέμβριο 2013 November 2013 Transactions

	Όγκος Συναλλαγών Transactions Volume	Αξία Συναλλαγών (Ευρώ) Transactions Value (Euro)	Ποσοστό Συμμετοχής Percentage (%)
A. Δάνεια - Bonds			
Ομολογιακά Δάνεια Επιχειρήσεων (Α.Α.Σ.Ε.) - Corporate Bonds (F.I.S.M.)	1,980	1,577.32	0.00
Ομολογιακά Δάνεια Διεθνών Οργανισμών (Α.Α.Σ.Ε.)- Bonds of International Organizations (F.I.S.M.)	0	0.00	0.00
Ομολογιακά Δάνεια Ελληνικού Δημοσίου (Α.Α.Σ.Ε.)- Bonds of the Hellenic Republic (F.I.S.M.)	0	0.00	0.00
Δάνεια Απαλλοτριώσεως & Λαχειοφόρα - Expropriation & Lottery Bonds	0	0.00	0.00
Νομικών Προσώπων & Εταιριών σε Ξ.Ν. & Δρχ.-Corporation Bonds in F.X. & GRD	0	0.00	0.00
Ο.Ε.Δ. με ρήτρα ECU, USD, DEM, GBP - Government Bonds Linked to F.X.	0	0.00	0.00
Ομόλογα Ελλην. Δημ. Δραχμικά Φυσ. Τίτλοι (Α.Α.Σ.Ε.)- Govern. Bonds in GRD/ Materialized Titles (F.I.S.M.)	0	0.00	0.00
Ομόλογα Ελλην. Δημ. Δραχμικά Άυλοι Τίτλοι - Govern. Bonds in GRD/ Dematerialized Titles	0	0.00	0.00
Δάνεια Οικονομικής Εξυγίανσης - Economic Recovery Government Bonds	0	0.00	0.00
Ετήσια Ομόλογα Κρατικών Τραπεζών - State-Owned Banks Short Term Bonds	0	0.00	0.00
Έντοκα Γραμμάτια του Ελληνικού Δημοσίου - Greek Treasury Bills	0	0.00	0.00
Σύνολο Ομολόγων Διαπραγματεύσιμα στην Α.Α.Σ.Ε. - Total of Bonds Traded in F.I.S.M. @	1,980	1,577.32	0.00
Σύνολο (εκτός Α.Α.Σ.Ε.) - Total of Bonds (F.I.S.M. excluded)	0	0.00	0.00
Σύνολο Δανείων - Total of Bonds	1,980	1,577.32	0.00
B. Μετοχές - Stocks **			
Τράπεζες-Banks	883,513,212	1,130,432,178.46	36.97
Χρηματοοικονομικές Υπηρεσίες-Financial Services	45,628,224	64,490,463.21	2.11
Ακίνητη Περιουσία - Real Estate	1,631,139	9,386,483.47	0.31
Ασφάλειες-Insurance	231,812	337,117.66	0.01
Βιομηχανικά Προϊόντα & Υπηρεσίες-Industrial Goods & Services	16,440,537	111,628,388.69	3.65
Κατασκευές & Υλικά Κατασκευών-Construction & Materials	29,040,169	199,208,968.19	6.51
Εμπόριο-Retail	6,518,089	116,190,915.26	3.80
Μέσα Ενημέρωσης-Media	161,594	246,832.93	0.01
Πετρέλαιο & Αέριο-Oil & Gas	13,847,199	120,279,692.64	3.93
Προσωπικά & Οικιακά Αγαθά-Personal & Household Goods	23,208,880	198,085,488.31	6.48
Πρώτες Ύλες-Basic Resources	14,954,567	63,009,362.69	2.06
Υπηρεσίες Κοινής Ωφέλειας-Utilities	23,979,030	228,994,412.76	7.49
Τεχνολογία-Technology	6,921,557	6,880,360.76	0.22
Τηλεπικοινωνίες-Telecommunications	42,795,230	374,246,942.27	12.24
Τρόφιμα & Ποτά-Food & Beverage	5,798,959	30,103,413.67	0.98
Υγεία-Health Care	3,196,488	2,012,959.52	0.07
Ταξίδια & Αναψυχή-Travel & Leisure	53,111,606	400,392,881.09	13.09
Χημικά-Chemicals	1,109,845	1,667,497.59	0.05
Κύρια Αγορά - Main Market	1,008,476,499	2,876,015,863.05	94.05
Χαμηλής Διασποράς - Low Dispersion	640,351	2,294,335.02	0.08
Κατηγορία Επιτήρησης - Under Supervision	6,293,695	1,822,163.16	0.06
Προς Διαγραφή - Under Deletion	474	132.62	0.00
Σύνολο Μετοχών - Total of Stocks	1,015,411,019	2,880,132,493.85	94.19
Γ. Διαπραγματεύσιμα Αμοιβαία Κεφάλαια (Δ.Α.Κ) - ETFs	54,426	344,835	0.01
Δ. Παραστατικοί Τίτλοι - Warrants	156,677,118	177,461,865	5.80
ΓΕΝΙΚΟ ΣΥΝΟΛΟ ΧΡΕΟΓΡΑΦΩΝ - SECURITIES GRAND TOTAL	1,015,467,425	3,057,940,771.75	100.00

Σύνολο Δικαιωμάτων - Total of Rights * 60 0.06 0.0000

Από τον Ιανουάριο 2006 με απόφαση του Δ.Σ του Χ.Α εφαρμόζεται η διεθνώς αναγνωρισμένη κλαδική κατάταξη FTSE Dow Jones Industry Classification Benchmark (ICB) στο Χρηματιστήριο Αθηνών - As of January 2006 the internationally known sector classification FTSE Dow Jones Industry Classification Benchmark (ICB) is being applied in the Athens.

* Η αξία συναλλαγών των δικαιωμάτων των μετοχών συμπεριλαμβάνεται στις κατά κατηγορία κλαδικές συναλλαγές, ενώ των τεμαχίων όχι.

The rights' value of transactions is included in the sectors breakdown, while the volume is not.

** Η σύνθεση των παραπάνω αναφερθέντων κατηγοριών έχει ως εξής-The composition of the above mentioned sectors is as follows:

Τράπεζες-Banks :Τράπεζες-Banks

Χρηματοπιστωτικές Υπηρεσίες-Financial Services:Εταιρείες Επενδύσεων-Equity Investment Instruments, Επενδυτικές Υπηρεσίες-Investment Services, Επενδύσεις Ακίνητης Περιουσίας-Real Estate Investment Trusts, Διαχείριση Κεφαλαίων-Asset Managers, Διαχείριση Ακίνητης Περιουσίας-Real Estate Holding & Development,Εξειδικευμένες Χρηματοοικονομικές Υπηρεσίες-Specialty Finance,Καταναλωτική Πίστη-Consumer Finance,

Ασφάλειες - Insurances:Ασφάλειες Ιδιοκτησίας & Ζημιών-Property & Casualty Insurance, Γενικές Ασφάλειες-Full Line Insurance, Μεσίτες Ασφαλίσεων-Insurance Brokers,Ασφάλειες Ζωής-Life Insurance,Αντασφαλίσεις-Reinsurance

Βιομηχανικά Προϊόντα & Υπηρεσίες-Industrial Goods & Services:Υλικά Συσκευασίας-Containers & Packaging, Διαφοροποιημένες Βιομηχανίες-Diversified Industrials, Ηλεκτρικά Μέρη & Εξοπλισμός-Electrical Components & Equipment, Εμπορικά Οχήματα και Φορτηγά-Commercial Vehicles & Trucks, Μηχανήματα Βιομηχανικού Εξοπλισμού-Industrial Machinery, Υπηρεσίες Μεταφορών-Transportation Services,Υποστηρικτικές Υπηρεσίες προς Επιχειρήσεις-Business Support Services,Προμηθευτές Βιομηχανίας-Industrial Suppliers,Θαλάσσιες Μεταφορές-Marine Transportation,Υπηρεσίες Επεξεργασίας & Διαχείρισης Απορριμμάτων-Waste & Disposal Services

Κατασκευές & Υλικά Κατασκευών-Construction & Materials:Οικοδομικά Υλικά & Εξαρτήματα-Building Materials & Fixtures, Κατασκευές-Heavy Construction

Εμπόριο-Retail:Λιανικό & Χονδρικό Εμπόριο Τροφίμων-Food Retailers & Wholesalers, Εμπόριο Ενδυμάτων-Apparel Retailers, Γενικό Εμπόριο-Broadline Retailers, Οικιακός Εξοπλισμός-Home Improvement Retailers,Εξειδικευμένο Λιανικό Εμπόριο-Specialty Retailers

Μέσα Ενημέρωσης-Media:Τηλεόραση & Ψυχαγωγία-Broadcasting & Entertainment, Διαφήμιση-Media Agencies, Εκδόσεις-Publishing

Πετρέλαιο & Αέριο-Oil & Gas:Διυλιστήρια-Exploration & Production, Καθιερωμένες Εταιρ. Πετρελαίου & Φυσικού Αερίου-Integrated Oil & Gas

Προσωπικά & Οικιακά Αγαθά-Personal & Household Goods:Διαρκή Καταναλωτικά Αγαθά-Durable Household Products, Έπιπλα-Furnishings, Κατασκευή Κατοικιών-Home Construction, Παιχνίδια-Toys, Ρουχισμός & Αξεσουάρ-Clothing & Accessories, Υποδήματα-Footwear, Είδη Προσωπικής Φροντίδας-Personal Products,Καπνός-Tobacco,Μη Διαρκή Καταναλωτικά Αγαθά-Non Durable Household Products

Πρώτες Ύλες-Basic Resources:Αλουμίνιο-Aluminum, Μη Σιδηρούχα Μέταλλα-Nonferrous Metals, Χάλυβας-Steel, Ορυχεία-General Mining

Υπηρεσίες Κοινής Ωφέλειας-Utilities:Συμβατικός Ηλεκτρισμός-Conventional Electricity, Ύδρευση-Water,Εναλλακτικός Ηλεκτρισμός-Alternative Electricity

Τεχνολογία-Technology:Εξοπλισμός Τηλεπικοινωνιών-Telecommunications Equipment, Υπηρεσίες Ηλεκτρονικών Υπολογιστών-Computer Services, Διαδίκτυο-Internet, Λογισμικό-Software, Υλικά Υπολογιστών-Computer Hardware, Ηλεκτρονικός Εξοπλισμός Γραφείων-Electronic Office Equipment

Τηλεπικοινωνίες-Telecommunications:Σταθερή Τηλεφωνία-Fixed Line Telecommunications, Κινητή Τηλεφωνία-Mobile Telecommunications

Τρόφιμα & Ποτά-Food & Beverage:Απόσταξη & Ονοπαραγωγή-Distillers & Vintners, Αναψυκτικά-Soft Drinks, Γεωργία & Αλιεία-Farming Fishing & Plantations, Τρόφιμα-Food Products

Υγεία-Health Care:Ιατρικές Υπηρεσίες-Health Care Providers, Ιατρικός Εξοπλισμός-Medical Equipment, Φαρμακευτικά Προϊόντα-Pharmaceuticals,

Ταξίδια & Αναψυχή-Travel & Leisure:Τυχερά Παιχνίδια-Gambling, Ξενοδοχεία-Hotels, Υπηρεσίες Αναψυχής-Recreational Services, Εστιατόρια & Βαρ, Αεροπορικές Εταιρείες-Airlines,Ταξίδια & Τουρισμός-Travel & Tourism

Χημικά-Chemicals:Βασικά Χημικά-Commodity Chemicals, Εξειδικευμένα Χημικά-Specialty Chemicals

ΣΤΟΙΧΕΙΑ ΜΕΣΗΣ ΗΜΕΡΗΣΙΑΣ ΑΞΙΑΣ ΣΥΝΑΛΛΑΓΩΝ ΜΕΤΟΧΩΝ ΑΝΑ ΚΑΤΗΓΟΡΙΑ ΔΙΑΠΡΑΓΜΑΤΕΥΣΗΣ
AVERAGE DAILY STOCKS VALUE OF TRANSACTIONS DATA PER TRADING CATEGORY

Κύρια Αγορά Main Market	Χαμηλή Διασπορά Low Dispersion	Επιτήρηση Surveillance	Προς Διαγραφή Under Deletion	ΣΥΝΟΛΟ-Total
01/11/2013-29/11/2013	01/11/2013-29/11/2013	01/11/2013-29/11/2013	01/11/2013-29/11/2013	01/11/2013-29/11/2013

Μέση Αξία Συναλλαγών χωρίς δικαιώματα (Σύνολο σε εκατ. Euro) / Average daily value of transactions without right trades (Total in million of Euros)

A 1. ΑΝΑΛΥΣΗ ΑΝΑ ΦΑΣΗ

ΣΤΟ ΑΝΟΙΓΜΑ	1.47	0.07	0.02	0.00	1.56
ΣΥΝΕΧΗΣ ΔΙΑΠΡΑΓΜΑΤΕΥΣΗ	82.53	0.00	0.00	0.00	82.53
ΕΝΔΙΑΜΕΣΑ AUCTION	0.21	0.02	0.01	0.00	0.24
AUCTION ΚΛΕΙΣΙΜΑΤΟΣ	27.13	0.02	0.01	0.00	27.16
ΣΤΟ ΚΛΕΙΣΙΜΟ	3.19	0.00	0.00	0.00	3.19
ΣΥΝΟΛΟ	114.53	0.11	0.04	0.00	114.67
Πακέτα	22.42	0.00	0.05	0.00	22.48
Γενικό ΣΥΝΟΛΟ	136.95	0.11	0.09	0.00	137.15
Αξία συναλλαγών ανοικτών πωλήσεων	0.00%	0.00%	0.00%	0.00%	0.00%
Αξία συναλλαγών ειδικών διαπραγματευτών	2.85%	0.00%	0.00%	0.00%	2.85%
Αξία συναλλαγών μέσω ODL	44.80%	54.62%	0.00%	81.36%	44.80%
% Στο σύνολο	99.86%	0.08%	0.06%	0.00%	100.00%

A1. ANALYSIS PER TRADING PHASE

At the Open	Continuous Trading
Intraday Auctions	Closing Auction
At the Close	Total
Block Trades	Grand total
Value of Transactions Short selling	Value of Transactions of Market Makers
Value of Transactions ODL	% on the Total

Κύρια Αγορά Main Market	Χαμηλή Διασπορά Low Dispersion	Επιτήρηση Surveillance	Προς Διαγραφή Under Deletion	ΣΥΝΟΛΟ-Total
----------------------------	-----------------------------------	---------------------------	---------------------------------	--------------

Μέση Αξία Συναλλαγών χωρίς δικαιώματα (Σύνολο σε εκατ. Euro) / Average daily value of transactions without right trades (Total in million of Euros)

B 1. ΣΥΝΕΧΗΣ ΔΙΑΠΡΑΓΜΑΤΕΥΣΗ

A' ΧΡΟΝΙΚΗ ΠΕΡΙΟΔΟΣ (Έως 11:00:00) *	7.70	0.00	0.00	0.00	7.70
B' ΧΡΟΝΙΚΗ ΠΕΡΙΟΔΟΣ (11:00:01 - 11:30:00)	6.36	0.00	0.00	0.00	6.36
Γ' ΧΡΟΝΙΚΗ ΠΕΡΙΟΔΟΣ (11:30:01 - 12:00:00)	5.85	0.00	0.00	0.00	5.85
Δ' ΧΡΟΝΙΚΗ ΠΕΡΙΟΔΟΣ (12:00:01 - 12:30:00)	5.06	0.00	0.00	0.00	5.06
Ε' ΧΡΟΝΙΚΗ ΠΕΡΙΟΔΟΣ (12:30:01 - 13:00:00)	4.55	0.00	0.00	0.00	4.55
ΣΤ' ΧΡΟΝΙΚΗ ΠΕΡΙΟΔΟΣ (13:00:01 - 13:30:00)	5.25	0.00	0.00	0.00	5.25
Ζ' ΧΡΟΝΙΚΗ ΠΕΡΙΟΔΟΣ (13:30:01 - 14:00:00)	4.13	0.00	0.00	0.00	4.13
Η' ΧΡΟΝΙΚΗ ΠΕΡΙΟΔΟΣ (14:00:01 - 14:30:00)	4.52	0.00	0.00	0.00	4.52
Θ' ΧΡΟΝΙΚΗ ΠΕΡΙΟΔΟΣ (14:30:01 - 15:00:00)	4.64	0.00	0.00	0.00	4.64
Ι' ΧΡΟΝΙΚΗ ΠΕΡΙΟΔΟΣ (15:00:01 - 15:30:00)	5.85	0.00	0.00	0.00	5.85
ΙΑ' ΧΡΟΝΙΚΗ ΠΕΡΙΟΔΟΣ (15:30:01 - 16:00:00)	6.69	0.00	0.00	0.00	6.69
ΙΒ' ΧΡΟΝΙΚΗ ΠΕΡΙΟΔΟΣ (Από 16:00:01 - 16:30:00)	8.47	0.00	0.00	0.00	8.47
ΙΓ' ΧΡΟΝΙΚΗ ΠΕΡΙΟΔΟΣ (Από 16:30:01)	13.45	0.00	0.00	0.00	13.45
Γ (i) ΧΡΟΝΙΚΗ ΠΕΡΙΟΔΟΣ (Από 16:50:00) - ΤΕΛΕΥΤΑΙΑ 10 ΛΕΠΤΑ	6.14	0.00	0.00	0.00	6.14
Γ (ii) ΑΞΙΑ 30% ΠΡΑΞΕΩΝ ΤΟΥ ΒΑΣΙΚΟΥ ΠΙΝΑΚΑ	51.47	0.00	0.00	0.00	51.47
ΣΥΝΟΛΟ*	82.53	0.00	0.00	0.00	82.53

B1. CONTINUOUS TRADING PHASE

1st Period (till 11:00:00) *
2rd Period (11:00:01 - 11:30:00)
3rd Period (11:30:01 - 12:00:00)
4th Period (12:00:01 - 12:30:00)
5th Period (12:30:01 - 13:00:00)
6th Period (14:00:01 - 13:30:00)
7th Period (13:30:01 - 14:00:00)
8th Period (14:00:01 - 14:30:00)
9th Period (14:30:01 - 15:00:00)
10th Period (Από 15:00:01 - 15:30:00)
11th Period (15:30:01 - 16:00:00)
12th Period (16:00:01 - 16:30:00)
13th Period (16:30:01)

C (i) (From 16:50:00) Last ten minutes of Continuous Trading

C (iii) The Value of 30% of the trades which are included to the calculation of the closing prices

TOTAL

* δεν περιλαμβάνεται η αξία των συναλλαγών στο άνοιγμα

ΣΤΟΙΧΕΙΑ ΜΕΣΗΣ ΗΜΕΡΗΣΙΑΣ ΑΞΙΑΣ ΣΥΝΑΛΛΑΓΩΝ ΜΕΤΟΧΩΝ ΑΝΑ ΚΑΤΗΓΟΡΙΑ ΔΙΑΠΡΑΓΜΑΤΕΥΣΗΣ
AVERAGE DAILY STOCKS VALUE OF TRANSACTIONS DATA PER TRADING CATEGORY

Κύρια Αγορά Main Market	Χαμηλή Διασπορά Low Dispersion	Επιτήρηση Surveillance	Προς Διαγραφή Under Deletion	ΣΥΝΟΛΟ-Total
01/11/2013-29/11/2013	01/11/2013-29/11/2013	01/11/2013-29/11/2013	01/11/2013-29/11/2013	01/11/2013-29/11/2013

Μέσος Αριθμός Πράξεων χωρίς δικαιώματα. / Average daily number of transactions without right trades

Γ 1. ΑΝΑΛΥΣΗ ΑΝΑ ΦΑΣΗ

ΣΤΟ ΑΝΟΙΓΜΑ	539.14	38.38	66.29	0.52	644.33
ΣΥΝΕΧΗΣ ΔΙΑΠΡΑΓΜΑΤΕΥΣΗ	25,899.95	0.00	0.00	0.00	25,899.95
ΕΝΔΙΑΜΕΣΑ AUCTION	37.57	16.33	28.05	0.00	81.95
AUCTION ΚΛΕΙΣΙΜΑΤΟΣ	1,057.90	17.38	35.19	0.00	1,110.48
ΣΤΟ ΚΛΕΙΣΙΜΟ	381.52	2.38	3.33	0.00	387.24
ΣΥΝΟΛΟ	27,916.10	74.48	132.86	0.52	28,123.95
Πακέτα	15.71	0.00	0.10	0.00	15.81
Γενικό ΣΥΝΟΛΟ	27,931.81	74.48	132.95	0.52	28,139.76
Αριθμός Πράξεων ανοικτών πωλήσεων	0.00%	0.00%	0.00%	0.00%	0.00%
Αριθμός Πράξεων ειδικών διαπραγματευτών	2.59%	0.00%	0.00%	0.00%	2.57%
Αριθμός Πράξεων μέσω ODL	66.77%	71.90%	78.55%	86.36%	66.84%
% Στο σύνολο	99.26%	0.26%	0.47%	0.00%	100.00%

C1. ANALYSIS PER TRADING PHASE

At the Open	ContinuousTrading
Intraday Auctions	Closing Auction
At the Close	Total
BlockTrades	Grand total
Number of Trades of Short selling	Number of Trades of Market Makers
Number of Trades through ODL	% on the Total

Κύρια Αγορά Main Market	Χαμηλή Διασπορά Low Dispersion	Επιτήρηση Surveillance	Προς Διαγραφή Under Deletion	ΣΥΝΟΛΟ-Total
----------------------------	-----------------------------------	---------------------------	---------------------------------	--------------

Μέσος Αριθμός Πράξεων χωρίς δικαιώματα. / Average daily number of transactions without right trades

Δ 1. ΣΥΝΕΧΗΣ ΔΙΑΠΡΑΓΜΑΤΕΥΣΗ

A' ΧΡΟΝΙΚΗ ΠΕΡΙΟΔΟΣ (Έως 11:00:00) *	2,501.62	0.00	0.00	0.00	2,501.62
B' ΧΡΟΝΙΚΗ ΠΕΡΙΟΔΟΣ (11:00:01 - 11:30:00)	2,136.67	0.00	0.00	0.00	2,136.67
Γ' ΧΡΟΝΙΚΗ ΠΕΡΙΟΔΟΣ (11:30:01 - 12:00:00)	1,903.19	0.00	0.00	0.00	1,903.19
Δ' ΧΡΟΝΙΚΗ ΠΕΡΙΟΔΟΣ (12:00:01 - 12:30:00)	1,814.90	0.00	0.00	0.00	1,814.90
Ε' ΧΡΟΝΙΚΗ ΠΕΡΙΟΔΟΣ (12:30:01 - 13:00:00)	1,537.67	0.00	0.00	0.00	1,537.67
ΣΤ' ΧΡΟΝΙΚΗ ΠΕΡΙΟΔΟΣ (13:00:01 - 13:30:00)	1,717.95	0.00	0.00	0.00	1,717.95
Ζ' ΧΡΟΝΙΚΗ ΠΕΡΙΟΔΟΣ (13:30:01 - 14:00:00)	1,369.67	0.00	0.00	0.00	1,369.67
Η' ΧΡΟΝΙΚΗ ΠΕΡΙΟΔΟΣ (14:00:01 - 14:30:00)	1,468.52	0.00	0.00	0.00	1,468.52
Θ' ΧΡΟΝΙΚΗ ΠΕΡΙΟΔΟΣ (14:30:01 - 15:00:00)	1,430.71	0.00	0.00	0.00	1,430.71
Ι' ΧΡΟΝΙΚΗ ΠΕΡΙΟΔΟΣ (15:00:01 - 15:30:00)	1,700.24	0.00	0.00	0.00	1,700.24
ΙΑ' ΧΡΟΝΙΚΗ ΠΕΡΙΟΔΟΣ (15:30:01 - 16:00:00)	2,097.38	0.00	0.00	0.00	2,097.38
ΙΒ' ΧΡΟΝΙΚΗ ΠΕΡΙΟΔΟΣ (Από 16:00:01 - 16:30:00)	2,470.86	0.00	0.00	0.00	2,470.86
ΙΓ' ΧΡΟΝΙΚΗ ΠΕΡΙΟΔΟΣ (Από 16:30:01)	3,750.57	0.00	0.00	0.00	3,750.57
Γ(i) ΧΡΟΝΙΚΗ ΠΕΡΙΟΔΟΣ (Από 16:50:00) - ΤΕΛΕΥΤΑΙΑ 10 ΛΕΠΤΑ	1,657.52	0.00	0.00	0.00	1,657.52
Γ(ii) ΑΞΙΑ 30% ΠΡΑΞΕΩΝ ΤΟΥ ΒΑΣΙΚΟΥ ΠΙΝΑΚΑ	8,261.62	0.00	0.00	0.38	8,262.00
ΣΥΝΟΛΟ*	25,899.95	0.00	0.00	0.00	25,899.95

D1. CONTINUOUS TRADING PHASE

1st Period (till 11:00:00) *
2nd Period (11:00:01 - 11:30:00)
3rd Period (11:30:01 - 12:00:00)
4th Period (12:00:01 - 12:30:00)
5th Period (12:30:01 - 13:00:00)
6th Period (14:00:01 - 13:30:00)
7th Period (13:30:01 - 14:00:00)
8th Period (14:00:01 - 14:30:00)
9th Period (14:30:01 - 15:00:00)
10th Period (Από 15:00:01 - 15:30:00)
11th Period (15:30:01 - 16:00:00)
12th Period (16:00:01 - 16:30:00)
13th Period (16:30:01)
C (i) (From 16:50:00) Last ten minutes of Continuous Trading

C (iii) The Value of 30% of the trades which are included to the calculation of the closing prices

TOTAL

* δεν περιλαμβάνεται η αξία των συναλλαγών στο άνοιγμα

ΣΤΟΙΧΕΙΑ ΜΕΣΗΣ ΗΜΕΡΗΣΙΑΣ ΑΞΙΑΣ ΣΥΝΑΛΛΑΓΩΝ ΜΕΤΟΧΩΝ ΑΝΑ ΔΕΙΚΤΗ ΚΥΡΙΑΣ ΑΓΟΡΑΣ
AVERAGE DAILY STOCKS VALUE OF TRANSACTIONS DATA PER INDEX OF MAIN MARKET

A 1. ΑΝΑΛΥΣΗ ΑΝΑ ΦΑΣΗ

ΣΤΟ ΑΝΟΙΓΜΑ
ΣΥΝΕΧΗΣ ΔΙΑΠΡΑΓΜΑΤΕΥΣΗ
ΕΝΔΙΑΜΕΣΑ ΑΥΚΤΙΟΝ
ΑΥΚΤΙΟΝ ΚΛΕΙΣΙΜΑΤΟΣ
ΣΤΟ ΚΛΕΙΣΙΜΟ
ΣΥΝΟΛΟ
Πακέτα
Γενικό ΣΥΝΟΛΟ
Αξία συναλλαγών ανοικτών πωλήσεων
Αξία συναλλαγών ειδικών διαπραγματευτών
Αξία συναλλαγών μέσω ODL
% Στο σύνολο

ΓΔ Composite Index	FTSE/X.A. Large Cap - FTSE/Athex Large Cap	FTSE/X.A. Mid Cap - FTSE/Athex Mid Cap	FTSE/X.A Mid & Small Cap Θεμελιωδών μεγεθών
01/11/2013-29/11/2013	01/11/2013-29/11/2013	01/11/2013-29/11/2013	01/11/2013-29/11/2013
<i>Μέση Αξία Συναλλαγών χωρίς δικαιώματα (Σύνολο σε εκατ. Euro) / Average daily value of transactions without right trades (Total in million of Euros)</i>			
1.41	1.38	0.05	0.01
80.37	78.49	3.11	0.22
0.20	0.20	0.00	0.00
26.99	26.96	0.14	0.01
3.13	3.02	0.14	0.01
112.11	110.04	3.44	0.24
22.27	22.20	0.08	0.00
134.37	132.24	3.52	0.25
0.00%	0.00%	0.00%	0.00%
2.90%	2.93%	0.68%	1.21%
44.43%	44.30%	59.80%	55.02%
97.98%	96.42%	2.57%	0.18%
ΓΔ Composite Index	FTSE/X.A. Large Cap - FTSE/Athex Large Cap	FTSE/X.A. Mid Cap - FTSE/Athex Mid Cap	FTSE/X.A Mid & Small Cap Θεμελιωδών μεγεθών
<i>Μέση Αξία Συναλλαγών χωρίς δικαιώματα (Σύνολο σε εκατ. Euro) / Average daily value of transactions without right trades (Total in million of Euros)</i>			
7.47	7.29	0.33	0.01
6.13	5.99	0.31	0.02
5.68	5.55	0.23	0.02
4.88	4.77	0.23	0.01
4.42	4.26	0.23	0.01
5.11	4.98	0.21	0.01
4.03	3.93	0.14	0.02
4.41	4.31	0.15	0.02
4.54	4.43	0.15	0.03
5.74	5.62	0.16	0.02
6.53	6.38	0.23	0.01
8.28	8.11	0.28	0.01
13.16	12.87	0.45	0.03
6.01	5.87	0.21	0.01
50.76	50.20	0.98	0.06
80.37	78.49	3.11	0.22

B 1. ΣΥΝΕΧΗΣ ΔΙΑΠΡΑΓΜΑΤΕΥΣΗ

A' ΧΡΟΝΙΚΗ ΠΕΡΙΟΔΟΣ (Έως 11:00:00) *
B' ΧΡΟΝΙΚΗ ΠΕΡΙΟΔΟΣ (11:00:01 - 11:30:00)
Γ' ΧΡΟΝΙΚΗ ΠΕΡΙΟΔΟΣ (11:30:01 - 12:00:00)
Δ' ΧΡΟΝΙΚΗ ΠΕΡΙΟΔΟΣ (12:00:01 - 12:30:00)
Ε' ΧΡΟΝΙΚΗ ΠΕΡΙΟΔΟΣ (12:30:01 - 13:00:00)
ΣΤ' ΧΡΟΝΙΚΗ ΠΕΡΙΟΔΟΣ (13:00:01 - 13:30:00)
Ζ' ΧΡΟΝΙΚΗ ΠΕΡΙΟΔΟΣ (13:30:01 - 14:00:00)
Η' ΧΡΟΝΙΚΗ ΠΕΡΙΟΔΟΣ (14:00:01 - 14:30:00)
Θ' ΧΡΟΝΙΚΗ ΠΕΡΙΟΔΟΣ (14:30:01 - 15:00:00)
Ι' ΧΡΟΝΙΚΗ ΠΕΡΙΟΔΟΣ (15:00:01 - 15:30:00)
ΙΑ' ΧΡΟΝΙΚΗ ΠΕΡΙΟΔΟΣ (15:30:01 - 16:00:00)
ΙΒ' ΧΡΟΝΙΚΗ ΠΕΡΙΟΔΟΣ (Από 16:00:01 - 16:30:00)
ΙΓ' ΧΡΟΝΙΚΗ ΠΕΡΙΟΔΟΣ (Από 16:30:01)
Γ (i) ΧΡΟΝΙΚΗ ΠΕΡΙΟΔΟΣ (Από 16:50:00) - ΤΕΛΕΥΤΑΙΑ 10 ΛΕΠΤΑ
Γ (ii) ΑΞΙΑ 30% ΠΡΑΞΕΩΝ ΤΟΥ ΒΑΣΙΚΟΥ ΠΙΝΑΚΑ
ΣΥΝΟΛΟ*

* δεν περιλαμβάνεται η αξία των συναλλαγών στο άνοιγμα

A1. ANALYSIS PER TRADING PHASE

At the Open
ContinuousTrading
Intraday Auctions
Closing Auction
At the Close
Total
BlockTrades
Grand total
Value of Transactions Short selling
Value of Transactions of Market Makers
Value of Transactions ODL
% on the Total

B1. CONTINUOUS TRADING PHASE

1st Period (till 11:00:00) *
2rd Period (11:00:01 - 11:30:00)
3rd Period (11:30:01 - 12:00:00)
4th Period (12:00:01 - 12:30:00)
5th Period (12:30:01 - 13:00:00)
6th Period (14:00:01 - 13:30:00)
7th Period (13:30:01 - 14:00:00)
8th Period (14:00:01 - 14:30:00)
9th Period (14:30:01 - 15:00:00)
10th Period (Από 15:00:01 - 15:30:00)
11th Period (15:30:01 - 16:00:00)
12th Period (16:00:01 - 16:30:00)
13th Period (16:30:01)
C (i) (From 16:50:00) Last ten minutes of Continuous Trading
C (iii) The Value of 30% of the trades which are included to the calculation of the closing prices

TOTAL

ΣΤΟΙΧΕΙΑ ΜΕΣΗΣ ΗΜΕΡΗΣΙΑΣ ΑΞΙΑΣ ΣΥΝΑΛΛΑΓΩΝ ΜΕΤΟΧΩΝ ΑΝΑ ΔΕΙΚΤΗ ΚΥΡΙΑΣ ΑΓΟΡΑΣ
AVERAGE DAILY STOCKS VALUE OF TRANSACTIONS DATA PER INDEX OF MAIN MARKET

Γ 1. ΑΝΑΛΥΣΗ ΑΝΑ ΦΑΣΗ

ΣΤΟ ΑΝΟΙΓΜΑ
ΣΥΝΕΧΗΣ ΔΙΑΠΡΑΓΜΑΤΕΥΣΗ
ΕΝΔΙΑΜΕΣΑ ΑΥΣΤΙΟΝ
ΑΥΣΤΙΟΝ ΚΛΕΙΣΙΜΑΤΟΣ
ΣΤΟ ΚΛΕΙΣΙΜΟ
ΣΥΝΟΛΟ
Πακέτα
Γενικό ΣΥΝΟΛΟ
Αριθμός Πράξεων ανοικτών πωλήσεων
Αριθμός Πράξεων ειδικών διαπραγματευτών
Αριθμός Πράξεων μέσω ODL
% Στο σύνολο

ΓΔ Composite Index	FTSE/X.A. Large Cap - FTSE/Athex Large Cap	FTSE/X.A. Mid Cap - FTSE/Athex Mid Cap	FTSE/X.A Mid & Small Cap Θεμελιωδών μεγεθών
01/11/2013-29/11/2013	01/11/2013-29/11/2013	01/11/2013-29/11/2013	01/11/2013-29/11/2013
<i>Μέσος Αριθμός Πράξεων χωρίς πακέτα. / Average daily number of transactions without right trades</i>			
382.81	342.76	40.95	20.71
23,430.00	21,756.05	2,781.43	277.24
26.62	22.62	1.90	1.52
958.95	895.33	100.00	15.24
316.38	267.14	72.62	7.19
25,114.76	23,283.90	2,996.90	321.90
15.19	14.81	0.38	0.10
25,129.95	23,298.71	2,997.29	322.00
0.00%	0.00%	0.00%	0.00%
2.72%	2.70%	1.42%	7.09%
65.98%	65.90%	70.78%	66.05%
89.30%	82.80%	10.65%	1.14%
ΓΔ Composite Index	FTSE/X.A. Large Cap - FTSE/Athex Large Cap	FTSE/X.A. Mid Cap - FTSE/Athex Mid Cap	FTSE/X.A Mid & Small Cap Θεμελιωδών μεγεθών

C1. ANALYSIS PER TRADING PHASE

At the Open
ContinuousTrading
Intraday Auctions
Closing Auction
At the Close
Total
BlockTrades
Grand total
Number of Trades of Short selling
Number of Trades of Market Makers
Number of Trades through ODL
% on the Total

Δ 1. ΣΥΝΕΧΗΣ ΔΙΑΠΡΑΓΜΑΤΕΥΣΗ

Α' ΧΡΟΝΙΚΗ ΠΕΡΙΟΔΟΣ (Έως 11:00:00) *
Β' ΧΡΟΝΙΚΗ ΠΕΡΙΟΔΟΣ (11:00:01 - 11:30:00)
Γ' ΧΡΟΝΙΚΗ ΠΕΡΙΟΔΟΣ (11:30:01 - 12:00:00)
Δ' ΧΡΟΝΙΚΗ ΠΕΡΙΟΔΟΣ (12:00:01 - 12:30:00)
Ε' ΧΡΟΝΙΚΗ ΠΕΡΙΟΔΟΣ (12:30:01 - 13:00:00)
ΣΤ' ΧΡΟΝΙΚΗ ΠΕΡΙΟΔΟΣ (13:00:01 - 13:30:00)
Ζ' ΧΡΟΝΙΚΗ ΠΕΡΙΟΔΟΣ (13:30:01 - 14:00:00)
Η' ΧΡΟΝΙΚΗ ΠΕΡΙΟΔΟΣ (14:00:01 - 14:30:00)
Θ' ΧΡΟΝΙΚΗ ΠΕΡΙΟΔΟΣ (14:30:01 - 15:00:00)
Ι' ΧΡΟΝΙΚΗ ΠΕΡΙΟΔΟΣ (15:00:01 - 15:30:00)
ΙΑ' ΧΡΟΝΙΚΗ ΠΕΡΙΟΔΟΣ (15:30:01 - 16:00:00)
ΙΒ' ΧΡΟΝΙΚΗ ΠΕΡΙΟΔΟΣ (Από 16:00:01 - 16:30:00)
ΙΓ' ΧΡΟΝΙΚΗ ΠΕΡΙΟΔΟΣ (Από 16:30:01)

ΓΔ Composite Index	FTSE/X.A. Large Cap - FTSE/Athex Large Cap	FTSE/X.A. Mid Cap - FTSE/Athex Mid Cap	FTSE/X.A Mid & Small Cap Θεμελιωδών μεγεθών	
<i>Μέσος Αριθμός Πράξεων χωρίς πακέτα. / Average daily number of transactions without block trades</i>				
2,264.43	2,127.90	278.10	17.24	
1,914.10	1,783.57	264.48	19.14	
1,709.19	1,578.48	222.05	19.43	
1,615.19	1,502.24	213.38	15.86	
1,382.67	1,290.43	162.71	17.14	
1,557.00	1,452.62	173.05	18.29	
1,246.43	1,140.24	142.24	21.48	
1,336.05	1,247.14	138.52	16.52	
1,307.57	1,206.71	152.10	15.05	
1,554.24	1,440.57	167.43	22.62	
1,919.95	1,791.71	205.05	17.52	
2,262.29	2,103.71	254.48	24.29	
3,360.90	3,090.71	407.86	52.67	
Γ(i) ΧΡΟΝΙΚΗ ΠΕΡΙΟΔΟΣ (Από 16:50:00) - ΤΕΛΕΥΤΑΙΑ 10 ΛΕΠΤΑ	1,471.05	1,345.76	187.19	26.57
Γ(ii) ΑΞΙΑ 30% ΠΡΑΞΕΩΝ ΤΟΥ ΒΑΣΙΚΟΥ ΠΙΝΑΚΑ	7,437.43	6,904.10	876.14	94.86
ΣΥΝΟΛΟ*	23,430.00	21,756.05	2,781.43	277.24

D1. CONTINUOUS TRADING PHASE

1st Period (till 11:00:00) *
2rd Period (11:00:01 - 11:30:00)
3rd Period (11:30:01 - 12:00:00)
4th Period (12:00:01 - 12:30:00)
5th Period (12:30:01 - 13:00:00)
6th Period (14:00:01 - 13:30:00)
7th Period (13:30:01 - 14:00:00)
8th Period (14:00:01 - 14:30:00)
9th Period (14:30:01 - 15:00:00)
10th Period (Από 15:00:01 - 15:30:00)
11th Period (15:30:01 - 16:00:00)
12th Period (16:00:01 - 16:30:00)
13th Period (16:30:01)

C (i) (From 16:50:00) Last ten minutes of Continuous Trading

C (iii) The Value of 30% of the trades which are included to the calculation of the closing prices

ΣΥΝΟΛΟ*

* δεν περιλαμβάνεται η αξία των συναλλαγών στο άνοιγμα

TOTAL

Μηνιαίοι μέσοι όροι spread - Σύνολο αγορών Monthly average spread - Total of markets

ΕΤΟΣ - ΜΗΝΑΣ YEAR / MONTH	Spread πράξεων * Trades spread *	Time (συνεδρίασης) spread ** Time spread **	Μέση Ημερήσια Αξία συναλλαγών Average Transactions Value
11/2012	5.46	8.35	63.71
12/2012	4.70	6.82	53.74
01/2013	4.57	6.63	70.94
02/2013	5.71	7.82	59.00
03/2013	5.84	8.57	65.52
04/2013	5.22	7.52	62.96
05/2013	5.33	7.20	112.86
06/2013	6.04	9.22	63.51
07/2013	5.16	7.17	41.37
08/2013	5.03	6.68	45.07
09/2013	4.18	6.08	63.03
10/2013	3.70	5.36	180.26
11/2013	4.39	6.11	145.62

4. Μηνιαίοι μέσοι όροι spread - Σύνολο αγορών Monthly average spread - Total markets

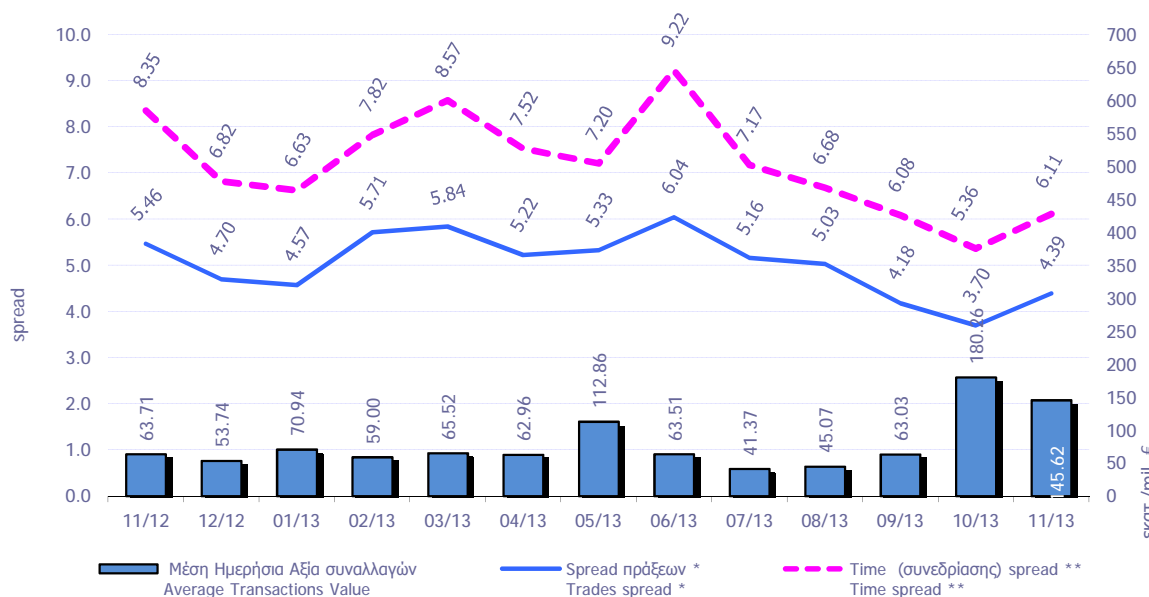

* **Spread πράξεων:** Ο σταθμισμένος, με την ποσοστιαία αξία συναλλαγών των πράξεων, μέσος όρος των spread που αντιστοιχούν σε αυτές τις πράξεις. Το spread που αντιστοιχεί στην αξία συναλλαγών κάποιας πράξης είναι αυτό που παρατηρείται ακριβώς πριν τη διενέργεια της πράξης.
Trades spread: The weighted, by traded value, average of the spreads corresponding to these trades. The spread that corresponds to a trade is the one experienced exactly before the trade.

** **Υπολογισμός Spread σύμφωνα με τον κανονισμό του ΧΑ.** - Spread calculation according to the ATHEX regulation

Spread συνεδρίασης: Ο σταθμισμένος, με την ποσοστιαία χρονική διάρκεια, μέσος όρος των spread που παρατηρούνται κατά τη διάρκεια της συνεδρίασης.
Time spread: The weighted, by time duration, average of spreads experienced during a trading session.

Μηνιαία μέση κυκλοφοριακή ταχύτητα (velocity) για ομάδες μετοχών
Monthly average velocity for groups of stocks

ΕΤΟΣ - ΜΗΝΑΣ YEAR / MONTH	ΚΥΡΙΑ ΑΓΟΡΑ MAIN MARKET	ΧΑΜΗΛΗΣ ΔΙΑΣΠΟΡΑΣ LOW DISPERSION	ΕΠΙΤΗΡΗΣΗΣ SURVEILLANCE	ΣΥΝΟΛΟ ΑΓΟΡΩΝ TOTAL MARKETS	FTSE®/ATHEX Large Cap	Γενικός Δείκτης ΧΑ ATHEX Composite Index
11/2012	0.22%	0.002%	0.0062%	0.2045%	0.260%	0.230%
12/2012	0.16%	0.004%	0.0106%	0.1518%	0.182%	0.171%
01/2013	0.19%	0.007%	0.0273%	0.1764%	0.206%	0.197%
02/2013	0.16%	0.039%	0.0151%	0.1470%	0.176%	0.161%
03/2013	0.18%	0.004%	0.0094%	0.1679%	0.209%	0.191%
04/2013	0.21%	0.048%	0.0117%	0.1592%	0.246%	0.220%
05/2013	0.28%	0.022%	0.0177%	0.2222%	0.304%	0.282%
06/2013	0.10%	0.003%	0.0118%	0.0874%	0.111%	0.108%
07/2013	0.07%	0.002%	0.0090%	0.0705%	0.074%	0.072%
08/2013	0.07%	0.002%	0.0047%	0.0730%	0.077%	0.075%
09/2013	0.09%	0.002%	0.0111%	0.0909%	0.099%	0.097%
10/2013	0.16%	0.006%	0.0109%	0.1603%	0.164%	0.161%
11/2013	0.18%	0.004%	0.0112%	0.1706%	0.195%	0.187%

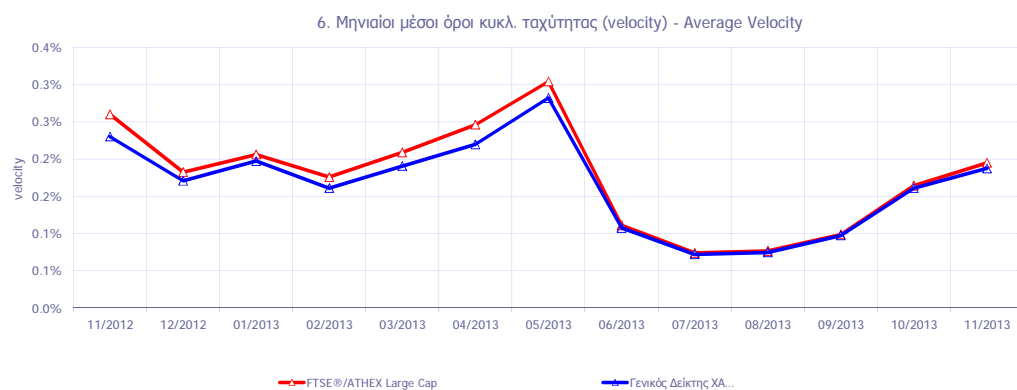
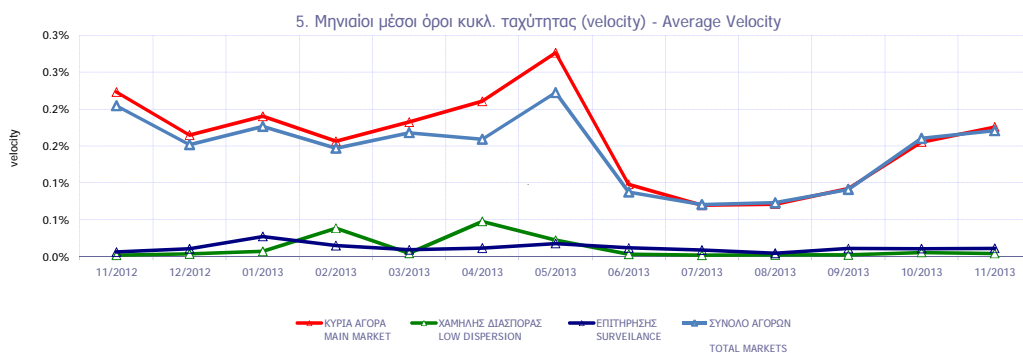

Κυκλοφοριακή Ταχύτητα : Αξία Συνελλαγών / Κεφαλαίωση Velocity : Trading Value / Capitalisation

$$\sum_{i=1}^m \frac{V_i}{XA_i}$$

m : αριθμός ημερών που διαπραγματεύτηκε η μετοχή - number of trading days of the stock

V_i : αξία συναλλαγών της μετοχής για κάθε μέρα διαπραγμάτευσης i - trading value of the stock in each trading day i

XA_i : χρηματιστηριακή αξία της μετοχής - market capitalisation of the stock

Μηνιαία ιστορική μεταβλητότητα (volatility) για ομάδες μετοχών
Monthly historical volatility for groups of stocks

ΕΤΟΣ - ΜΗΝΑΣ YEAR / MONTH	ΚΥΡΙΑ ΑΓΟΡΑ MAIN MARKET	ΧΑΜΗΛΗΣ ΔΙΑΣΠΟΡΑΣ LOW DISPERSION	ΕΠΙΤΗΡΗΣΗΣ SURVEILLANCE	ΣΥΝΟΛΟ ΑΓΟΡΩΝ TOTAL MARKETS	FTSE®/ATHEX Large Cap	Γενικός Δείκτης ΧΑ ATHEX Composite Index
11/2012	18.87%	21.18%	26.22%	17.14%	20.60%	16.54%
12/2012	17.45%	19.30%	24.40%	15.91%	14.03%	13.61%
01/2013	20.73%	18.77%	36.77%	20.12%	14.00%	15.31%
02/2013	17.08%	19.67%	29.30%	16.92%	13.02%	12.54%
03/2013	18.44%	16.37%	27.10%	17.02%	17.73%	15.48%
04/2013	18.38%	16.67%	30.40%	17.72%	20.30%	14.76%
05/2013	20.82%	13.59%	29.24%	18.58%	22.74%	16.62%
06/2013	19.79%	18.31%	27.04%	17.77%	17.39%	14.04%
07/2013	16.67%	20.15%	28.23%	16.33%	13.36%	13.26%
08/2013	15.03%	18.19%	26.41%	15.19%	11.98%	11.71%
09/2013	13.64%	16.32%	27.75%	14.01%	10.76%	10.89%
10/2013	14.12%	18.32%	28.46%	14.50%	12.91%	12.21%
11/2013	14.83%	20.06%	25.30%	14.58%	16.52%	12.36%

7. Μηνιαία ιστορική μεταβλητότητα (volatility) - Average historic Volatility

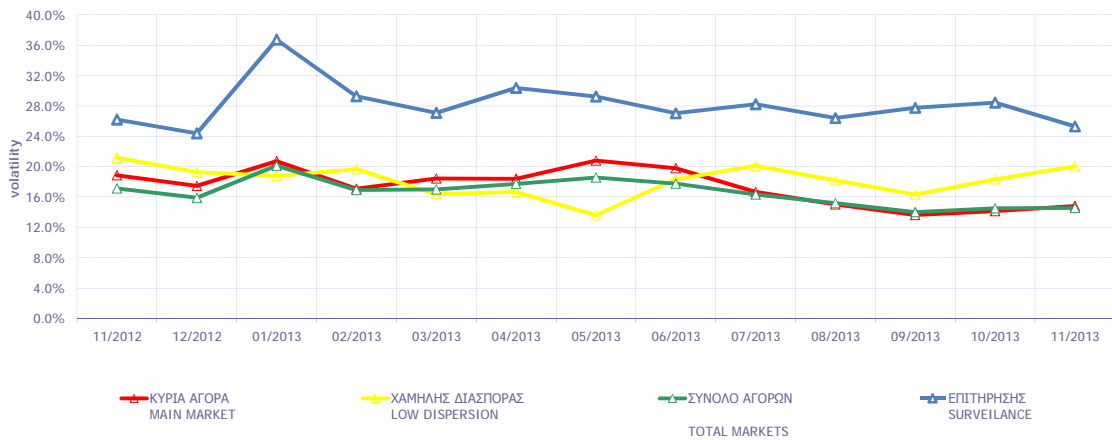

8. Μηνιαία ιστορική μεταβλητότητα (volatility) - Average historic Volatility

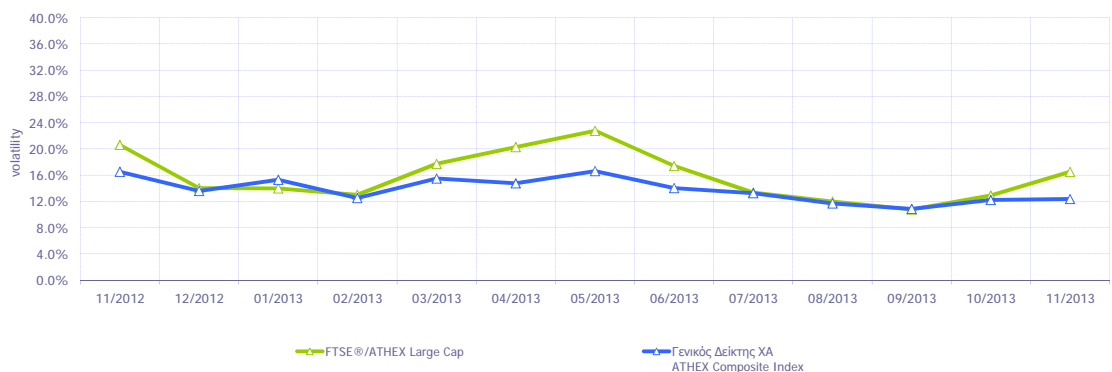

Μηνιαία Μεταβλητότητα: Προκύπτει από την μεταβολή των τιμών κλεισίματος για κάθε συνεδριακή ημέρα του μήνα.
Volatility: Is calculated from the closing price changes for each working day of the month.

ΟΜΟΛΟΓΑ ΔΙΑΠΡΑΓΜΑΤΕΥΣΙΜΑ ΜΕ ΤΗ ΜΕΘΟΔΟ ΕΚΦΩΝΗΣΗΣ - ΑΝΤΙΦΩΝΗΣΗΣ
BONDS TRADED WITH THE OPEN OUTCRY METHOD

Ονομαστική Αξία Nominal Value	Αρχικό Επιτόκιο Initial Interest Rate (%)	Σημερινό Επιτόκιο Today's Interest Rate (%)	Ετήσιος Τόκος Annual Interest	Απόδοση στη Λήξη (***) Yield to Maturity (%)	Ημερομηνία Έκδοσης Date of Issue	Αριθμός Ετήσιων Ανανεώσεων Number of Yearly Renewals	Μηνιαίες Τιμές Εκφώνησης τοίς Μετρητοίς (Ευρώ) Monthly Cash Outcry Prices (Euro)			Συναλλαγές σε Τεμάχια Transactions in Items	Αξία Συναλλαγών (Ευρώ) Value of Transactions (Euro)	Τιμές Έτους από 1.1.2013 (Ευρώ) Price Range since 1.1.2013 (Euro)	
							Κατώτερη- Low	Ανώτερη- High	Τιμή - Price			Κατώτερη Low	Ανώτερη High

ΟΜΟΛΟΓΑ ΚΡΑΤΙΚΩΝ ΤΡΑΠΕΖΩΝ ΕΤΗΣΙΑΣ ΔΙΑΡΚΕΙΑΣ
STATE - OWNED BANKS SHORT TERM BONDS (α, β)

€ 1,211.71	3.65	2.48	29.74	Δ/Υ	30.11.06	7					0.00	0.00
€ 1,154.00	4.90	2.48	28.96	Δ/Υ	31.05.08	6					0.00	0.00
€ 1,163.28	5.50	2.48	29.19	Δ/Υ	31.05.08	6					0.00	0.00
€ 1,129.20	5.45	2.48	30.88	Δ/Υ	31.08.08	6					0.00	0.00

ΟΜΟΛΟΓΑ ΔΙΑΠΡΑΓΜΑΤΕΥΣΙΜΑ ΜΕ ΤΗ ΜΕΘΟΔΟ ΕΚΦΩΝΗΣΗΣ-ΑΝΤΙΦΩΝΗΣΗΣ
BONDS TRADED WITH THE OPEN OUTCRY METHOD

Ονομαστική Αξία / Ελάχιστη Διαπραγματεύσιμη Ποσότητα Nominal Value / Minimum Nominal Traded Value	Σημερινό Επιτόκιο % Today's Interest Rate % (***)	Αξία Τελευταίου Αποκοπέντος Τεκυδίου Value of Last Paid Coupon	Απόδοση στη Λήξη (***) Yield to Maturity (%)	Ημερομηνία Έκδοσης Issue Date	Διάρκεια(Ετη) Duration (Years)	No Σημείωσης - Note Nr	Μηνιαίες Τιμές Εκφώνησης Monthly Outcry Prices			Συναλλαγές σε Τεμάχια * Transactions in Items	Αξία Συναλλαγών Value of Transactions	Τιμές Έτους από 1.1.2013 (Ευρώ) Price Range since 1.1.2013 (Euro)	
							Κατώτερη - Low	Ανώτερη+High	Τελευταία-Last			Κατώτερη Low	Ανώτερη High
ΔΑΝΕΙΑ BONDS													

ΝΟΜΙΚΩΝ ΠΡΟΣΩΠΩΝ ΚΑΙ ΕΤΑΙΡΕΙΩΝ ΣΕ ΣΥΝΑΛΛΑΓΜΑ ΚΑΙ ΕΥΡΩ - CORPORATION BONDS IN FOREIGN CURRENCY AND EURO

GBP	10.00	2.50	0.250000	Δ/Υ	01/12/1928	100	E.K.T.E. - National Mortgage Bank					0.00	0.00
GBP	10.00	2.50	0.250000	Δ/Υ	01/12/1930	98	E.K.T.E. σειρά - National Mortgage Bank	2.27	2.27	2.27		2.27	2.27

ΟΜΟΛΟΓΙΑΚΑ ΔΑΝΕΙΑ ΔΙΕΘΝΩΝ ΟΡΓΑΝΙΣΜΩΝ - BONDS OF INTERNATIONAL ORGANIZATIONS

€	1,000.00	5.00 flr		Δ/Υ	21/07/2006	10	ΟΜΟΛΟΓΟ ΕΥΡΩΠΑΪΚΗΣ ΤΡΑΠΕΖΑΣ ΕΠΕΝΔΥΣΕΩΣ					0.00	0.00
---	----------	----------	--	-----	------------	----	--	--	--	--	--	------	------

ΣΗΜΕΙΩΣΕΙΣ ΟΜΟΛΟΓΩΝ - BONDS NOTES

Συντμήσεις - Abbreviations Α.Α.Σ.Ε = ΑΓΟΡΑ ΑΞΙΩΝ ΣΤΑΘΕΡΟΥ ΕΙΣΟΔΗΜΑΤΟΣ / F.I.S.M.=FIXED INCOME SECURITIES' MARKET

** FLR (Floating Interest Rate) σημαίνει ομόλογο μεταβλητού επιτοκίου / FLR means " a Floating Interest Rate Bond"

* Όσον αφορά τα ομόλογα που διαπραγματεύονται στην Α.Α.Σ.Ε όλες οι τιμές εκφράζονται επί τοις εκατό (%) της ονομαστικής τιμής τους. Ο όγκος συναλλαγών υπολογίζεται ως (Τεμάχια) * (Ονομαστική Τιμή) * (Τιμή%) + (Δεδουλευμένοι Τόκοι) / All the prices for the bonds that are traded in the F.I.S.M. refer to percentage (%) upon the nominal value, while the volume of transactions refer to euro. Transactions Value = (Pieces) * (Face Value). Transactions Value = (Pieces) * (Nominal value) * (price %) + (Accrued interest). Η αξία του τρέχοντος τοκομεριδίου για τις εκδόσεις με ονομαστική αξία 0.01 Ευρώ αναφέρεται σε ονομαστική αξία 100 Ευρώ / The Value of current coupon for the issues with NV 0.01 euro refers to NV 100 euros

Αντίστοιχα για τα ομόλογα που είναι διαπραγματεύσιμα με την μέθοδο Εκφώνησης - Αντιφώνησης οι τιμές εκφράζονται σε ευρώ ενώ ο όγκος εκφράζεται σε τεμάχια / Correspondingly the prices for the bonds that are traded with the open outcry method refer to euro while the volume of transactions refer to items.

Η ελάχιστη διαπραγματεύσιμη Ονομαστική Ονομαστική αξία για όλους τους Αύλους τίτλους είναι τα 100 Ευρώ / The minimum traded Nominal Value for all dematerialized securities is equal to 100 Euros

2 Επιτόκιο 2,90 ετησίως σταθερό και index ratio (λόγος δεικτών πληθωρισμού). Δείκτης αναφοράς Πληθωρισμού: Εναρμονισμένος Δείκτης Τιμών Καταναλωτή που ισχύει στην Ευρωζώνη εξαιρουμένου του καπνού / Reference Inflation Ratio: Harmonized Consumption Index (currently valid in Euro zone excluding tobacco).

α Τα επιτόκια των ετησίων Ομολόγων ΕΤΒΑ είναι απαλλαγμένα των φόρων (καθαρά) / The interest rates of the Yearly H.I.D.B. Bonds are tax-free (net).

β Για τα Ομόλογα έκδοσης μέχρι και 30/09/2008 ο δεδουλευμένος τόπος έχει κεφαλαιοποιηθεί / For the Bonds issued up to 30.09.08, occurred interest has been capitalized.

*** ΑΠΟΔΟΣΕΙΣ ΟΜΟΛΟΓΩΝ: Αρχικά, βρίσκεται η τιμή κτήσεως, η προκύπτει αν στην τρέχουσα χρηματιστηριακή αξία προσθέσουμε το δεδουλευμένους τόκους. Εξαιτίας της απελευθεροποίησης των χρηματιστηριακών μερισμάτων, η τελευταία από 1/1/2001 δεν υπολογίζεται πλέον στον προσδιορισμό της απόδοσης. Στην συνέχεια υπολογίζεται (ετησιοποιημένη) απόδοση στην λήξη του Ομολόγου στο νόμισμα εκδόσής του όπου α) δεν λαμβάνονται υπόψη οι λαχνοί των λαχειοφόρων δανείων, β) δεν λαμβάνονται υπόψη οι δυνατότητες μετατροπής των ομολογιών σε μετοχές και γ) τα ομόλογα κυμαινόμενου επιτοκίου θεωρείται ότι μέχρι να λήξουν θα έχουν το σημερινό επιτόκιο. BONDS YIELD: Initially, the bid price (which is the market price of the Bond plus the accrued interest – due to liberalisation of stock broking fees, the latter are not taken into consideration to the determination of bonds' yield since 1/1/2001) is found. Subsequently, the (annualised) Bond's Yield to Maturity (YTM) in terms of the Bond's clause is calculated, where a) the lotteries of the lottery Bonds are not considered, b) the entitlement of a convertible bond to be converted into shares is not considered and c) the floating interest rate of Bonds are considered to retain the current interest rate up to their redemption date.

1 Το ομόλογο είναι αορίστου διάρκειας - The bonds are of indefinite duration.

ΟΜΟΛΟΓΑ ΔΙΑΠΡΑΓΜΑΤΕΥΣΙΜΑ ΣΤΗΝ Α.Α.Σ.Ε.
BONDS TRADED IN FIXED INCOME SECURITIES' MARKET

Ονομαστική Αξία Nominal Value	Σήμερα Επιδόση % Today's Interest Rate % (**)	Αξία Τελευταίου Αποκ/γτος Value of Last Paid Coupon	Απόδοση στη Λήξη Yield to Maturity (%)	Ημερομηνία Έκδοσης Issue Date	Διάρκεια (Έτη)-Duration(Years)	No Σημείωσης - Note Nr	ΔΑΝΕΙΑ BONDS	Μηνιαίες Τιμές Συναλλαγών επι τοις Εκατό (%) Monthly Transactions' Prices in Percentage (%)			Όγκος Συναλλαγών * Volume of Transactions	Αξία Συναλλαγών (Ευρώ) Value of Transactions (Euro)	Τιμές Έτους από 1.1.2013 (Ευρώ) Price Range since 1.1.2013 (Euro)		
								Κατώτερη - Low (%)	Ανώτερη - High (%)	Κλείσιμο-Close (%)			Κατώτερη - Low (%)	Ανώτερη - High (%)	
ΟΜΟΛΟΓΙΑΚΑ ΔΑΝΕΙΑ ΕΠΙΧΕΙΡΗΣΕΩΝ - CORPORATE BONDS															
€	12.49	5.33	flr	0.33	...	12.07.07	8	ΝΗΡΕΥΣ ΙΧΘΥΟΚΑΛΛΙΕΡΓΕΙΑΣ Α.Ε. (Μετατρ. σε ΚΟ μτχ) - NIREUS S.A. (Convertible to CR shares)	12.00	12.00	12.00	0.00	1,577.32	11.00	15.00
€	1.00	1.32	flr	0.01	29.60	30.07.08	10	ΤΡ. ΚΥΠΡΟΥ ΔΗΜΟΣΙΑ ΕΤΑΙΡΙΑ ΛΤΔ (Μετατρέψιμο σε ΚΟ) - BANK OF CYPRUS PUBLIC CO. LTD (Convert. to CR sh.)	33.00	33.00	33.00	0.00		33.00	33.00
€	1.00	5.50	flr	06.06.09	5	1 ΤΡ. ΚΥΠΡΟΥ ΔΗΜΟΣΙΑ ΕΤΑΙΡΙΑ ΛΤΔ (Μετατρέψιμο σε ΚΟ) - BANK OF CYPRUS PUBLIC CO. LTD (Convert. to CR sh.)	20.00	20.00	20.00	0.00		20.00	26.00
€	4.77	5.00	0.06	21.77	19.03.10	5	MARFIN INVESTMENT GROUP A.E. (Μετατρ. σε ΚΟ μτχ) - MARFIN INVESTMENT GROUP S.A. (Conver to CR shar)	65.00	79.00	79.00	0.00	1,577.32	0.50	79.00	
USE	1.00	6.00	flr	0.03	18.88	18.05.11	5	1 ΤΡ. ΚΥΠΡΟΥ ΔΗΜΟΣΙΑ ΕΤΑΙΡΙΑ ΛΤΔ (Μετατρέψιμο σε ΚΟ) - BANK OF CYPRUS PUBLIC CO. LTD (Convert. to CR sh.)	100.00	100.00	100.00	0.00		100.00	100.00
€	1.00	6.50	flr	0.03	94.07	18.05.11	5	1 ΤΡ. ΚΥΠΡΟΥ ΔΗΜΟΣΙΑ ΕΤΑΙΡΙΑ ΛΤΔ (Μετατρέψιμο σε ΚΟ) - BANK OF CYPRUS PUBLIC CO. LTD (Convert. to CR sh.)	20.50	20.50	20.50	0.00		19.50	30.00
€	1.00	7.00	0.02	29.07.13	6	MARFIN INVESTMENT GROUP A.E. ΣΕΙΡΑ Α (ΜΟΔ) - MARFIN INVESTMENT GROUP S.A. SERIES A (BOND)	1.00	1.00	1.00	0.00		1.00	1.00
€	1.00	6.30	0.02	29.07.13	7	MARFIN INVESTMENT GROUP A.E. ΣΕΙΡΑ Β (ΜΟΔ) - MARFIN INVESTMENT GROUP S.A. SERIES B (BOND)	0.85	0.85	0.85	0.00		0.85	0.85
ΟΜΟΛΟΓΑ ΕΛΛΗΝΙΚΟΥ ΔΗΜΟΣΙΟΥ - GOVERNMENT BONDS - DEMATERIALIZED SECURITIES															
€	1,000.00	1.60	flr	8.16	...	21.05.09	5	ΟΕΔ-ΚΥΜ-210514-05X-2,734-1000,00 - GGB-FRN-210514-05Y-2.734-1000.00	100.00	100.00	100.00	0.00		100.00	100.00
€	1,000.00	1.16	flr	5.95	0.51	23.07.09	5	ΟΕΔ-ΚΥΜ-230714-05X-2,018-1000,00 - GGB-FRN-230714-05Y-2.018-1000.00	100.00	100.00	100.00	0.00		100.00	100.00
€	1,000.00	0.97	flr	5.07	0.54	10.08.09	5	ΟΕΔ-ΚΥΜ-100814-05X-1,762-1000,00 - GGB-FRN-100814-05Y-1.762-1000.00	100.00	100.00	100.00	0.00		100.00	100.00
€	1.00	2.00	0.02	1.82	0.93.12	11	ΟΕΔ-ΣΤΘ-240223-11X-2,000-1,00 - GGB-FXD-240223-11Y-2.000-1.00	100.00	100.00	100.00	0.00		100.00	100.00	
€	1.00	2.00	0.02	1.83	09.03.12	12	ΟΕΔ-ΣΤΘ-240224-12X-2,000-1,00 - GGB-FXD-240224-12Y-2.000-1.00	100.00	100.00	100.00	0.00		100.00	100.00	
€	1.00	2.00	0.02	1.85	09.03.12	13	ΟΕΔ-ΣΤΘ-240225-13X-2,000-1,00 - GGB-FXD-240225-13Y-2.000-1.00	100.00	100.00	100.00	0.00		100.00	100.00	
€	1.00	2.00	0.02	1.86	09.03.12	14	ΟΕΔ-ΣΤΘ-240226-14X-2,000-1,00 - GGB-FXD-240226-14Y-2.000-1.00	100.00	100.00	100.00	0.00		100.00	100.00	
€	1.00	2.00	0.02	1.87	09.03.12	15	ΟΕΔ-ΣΤΘ-240227-15X-2,000-1,00 - GGB-FXD-240227-15Y-2.000-1.00	100.00	100.00	100.00	0.00		100.00	100.00	
€	1.00	2.00	0.02	1.88	09.03.12	16	ΟΕΔ-ΣΤΘ-240228-16X-2,000-1,00 - GGB-FXD-240228-16Y-2.000-1.00	100.00	100.00	100.00	0.00		100.00	100.00	
€	1.00	2.00	0.02	1.88	09.03.12	17	ΟΕΔ-ΣΤΘ-240229-17X-2,000-1,00 - GGB-FXD-240229-17Y-2.000-1.00	100.00	100.00	100.00	0.00		100.00	100.00	
€	1.00	2.00	0.02	1.89	09.03.12	18	ΟΕΔ-ΣΤΘ-240230-18X-2,000-1,00 - GGB-FXD-240230-18Y-2.000-1.00	100.00	100.00	100.00	0.00		100.00	100.00	
€	1.00	2.00	0.02	1.89	09.03.12	19	ΟΕΔ-ΣΤΘ-240231-19X-2,000-1,00 - GGB-FXD-240231-19Y-2.000-1.00	100.00	100.00	100.00	0.00		100.00	100.00	
€	1.00	2.00	0.02	1.90	09.03.12	20	ΟΕΔ-ΣΤΘ-240232-20X-2,000-1,00 - GGB-FXD-240232-20Y-2.000-1.00	100.00	100.00	100.00	0.00		100.00	100.00	
€	1.00	2.00	0.02	1.90	09.03.12	21	ΟΕΔ-ΣΤΘ-240233-21X-2,000-1,00 - GGB-FXD-240233-21Y-2.000-1.00	100.00	100.00	100.00	0.00		100.00	100.00	
€	1.00	2.00	0.02	1.91	09.03.12	22	ΟΕΔ-ΣΤΘ-240234-22X-2,000-1,00 - GGB-FXD-240234-22Y-2.000-1.00	100.00	100.00	100.00	0.00		100.00	100.00	
€	1.00	2.00	0.02	1.91	09.03.12	23	ΟΕΔ-ΣΤΘ-240235-23X-2,000-1,00 - GGB-FXD-240235-23Y-2.000-1.00	100.00	100.00	100.00	0.00		100.00	100.00	
€	1.00	2.00	0.02	1.91	09.03.12	24	ΟΕΔ-ΣΤΘ-240236-24X-2,000-1,00 - GGB-FXD-240236-24Y-2.000-1.00	100.00	100.00	100.00	0.00		100.00	100.00	
€	1.00	2.00	0.02	1.92	09.03.12	25	ΟΕΔ-ΣΤΘ-240237-25X-2,000-1,00 - GGB-FXD-240237-25Y-2.000-1.00	100.00	100.00	100.00	0.00		100.00	100.00	
€	1.00	2.00	0.02	1.92	09.03.12	26	ΟΕΔ-ΣΤΘ-240238-26X-2,000-1,00 - GGB-FXD-240238-26Y-2.000-1.00	100.00	100.00	100.00	0.00		100.00	100.00	
€	1.00	2.00	0.02	1.92	09.03.12	27	ΟΕΔ-ΣΤΘ-240239-27X-2,000-1,00 - GGB-FXD-240239-27Y-2.000-1.00	100.00	100.00	100.00	0.00		100.00	100.00	
€	1.00	2.00	0.02	1.92	09.03.12	28	ΟΕΔ-ΣΤΘ-240240-28X-2,000-1,00 - GGB-FXD-240240-28Y-2.000-1.00	100.00	100.00	100.00	0.00		100.00	100.00	
€	1.00	2.00	0.02	1.93	09.03.12	29	ΟΕΔ-ΣΤΘ-240241-29X-2,000-1,00 - GGB-FXD-240241-29Y-2.000-1.00	100.00	100.00	100.00	0.00		100.00	100.00	
€	1.00	2.00	0.02	1.93	09.03.12	30	ΟΕΔ-ΣΤΘ-240242-30X-2,000-1,00 - GGB-FXD-240242-30Y-2.000-1.00	100.00	100.00	100.00	0.00		100.00	100.00	

ΕΠΕΞΗΓΗΣΗ ΠΙΝΑΚΩΝ EXPLANATION OF TABLES

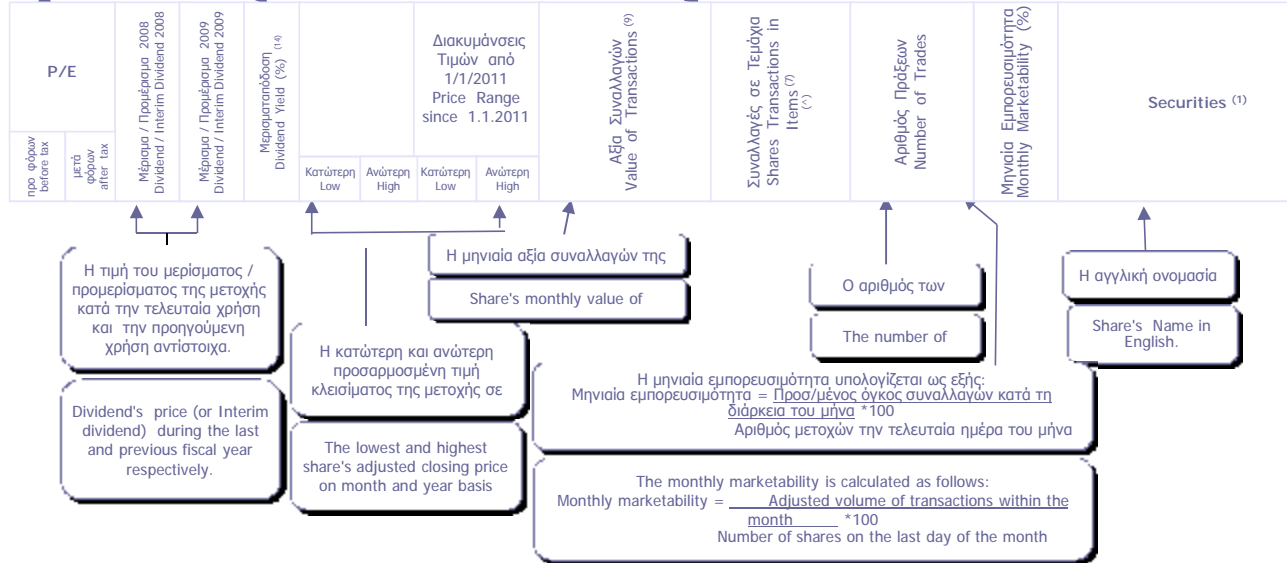
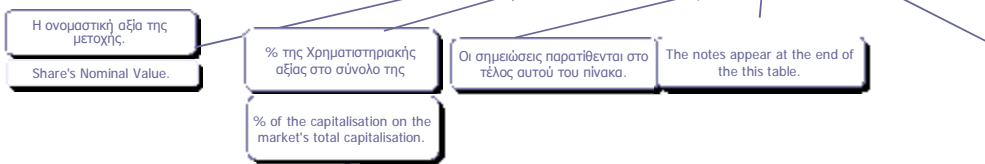
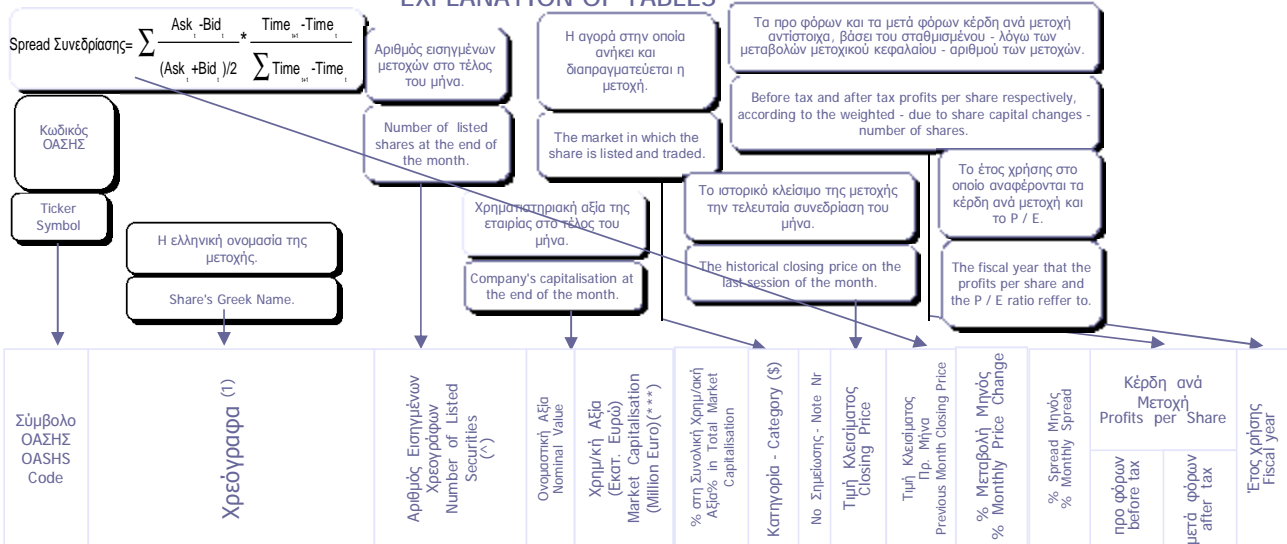

(*) Προσαρμοσμένη τιμή = Ιστορική τιμή κλεισίματος * Συντελεστής προσαρμογής - Adjusted price = Historical closing price * Adjustment co-efficient
Αποπροσαρμοσμένη τιμή = Ιστορική τιμή κλεισίματος * (1 / Συντελεστής προσαρμογής) - Readjusted price = Historical closing price * (1 / Adjustment co-efficient)
Όπου : Συντελεστής προσαρμογής = Προσαρμοσμένη τιμή κλεισίματος / Ιστορική τιμή κλεισίματος την ημέρα πραγματοποίησης της μεταβολής μετοχικού κεφαλαίου -
Where: Adjustment co-efficient = Adjusted closing price / Historical closing price on the day of the share capital change realisation

Αρχής γενομένης του Μηνιαίου Στατιστικού Δελτίου του Ιανουαρίου 2002 για την προσαρμογή των τιμών των μετοχών στις περιπτώσεις εταιρικών πράξεων χρησιμοποιείται η μεθοδολογία του Σταθερού Συντελεστή σύμφωνα με την οποία οι ιστορικές τιμές προγενέστερων της ημερομηνίας αποκοπής δικαιώματος εταιρικής πράξης, πολλαπλασιάζονται με τον σταθερό συντελεστή προσαρμογής όπως αυτός προκύπτει κατά την ημερομηνία αποκοπής - Adjustments made to share prices following a corporate action, are made through the use of a fixed co-efficient method, whereby prices of the share, during the period prior to the corporate action, are multiplied by the co-efficient.

Σύμβολο ΟΔΣΗΣ OLSHS Code	Χρεόγραφα (1)	Αριθμός Εισηγμένων Χρεογράφων Number of Listed Securities (*)	Ονομαστική Αξία Nominal Value	Χρημ/κή Αξία (Εξοτ. Ευρώ) Market Capitalisation (Million Euro) (**)	% στη Συνολική Χρημ/κή Αξία% in Total Market Capitalisation	Κατηγορία - Category (\$)	No Σημείωσης - Note Nr	Τιμή Κλεισίματος Closing Price	Τιμή Κλεισίματος Πρ. Μήνα Previous Month Closing Price	% Μεταβολή Μηνός % Monthly Price Change	% Spread Μηνός % Monthly Spread	Κέρδη ανά Μετοχή Profits per Share		Έτος/χρήσις Fiscal year
		προ φόρων before tax		μετά φόρων after tax										
Τράπεζες														
10 Τίτλοι-Stocks, ΣΥΝΟΛΟ ΚΛΑΔΟΥ :		31,349,032,502		31,472.1	44.01									
ΑΛΦΑ	ALPHA BANK (ΚΟ)	10,922,906,012	0.3	7,209.12	10.08	K	0.660	0.662	-0.30	0.192	---	---	---	2012
ΑΛΦΑΤΠ	ALPHA ΤΡΑΠΕΖΑ (ΤΠΔ)	1,233,503,482	---	---	---	W	1.36	1.38	-1.45	0.831	---	---	---	2012
ΑΤΕ	ΑΓΡΟΤΙΚΗ ΤΡΑΠΕΖΑ (ΚΟ)	1,750,955,549	0.6	271.40	0.38	A	0.155	0.155	0.00	---	---	---	---	---
ΑΤΤ	ΑΤΤΙΣΑ BANK A.T.E. (ΚΟ)	1,033,006,393	0.3	282.01	0.39	K	0.273	0.290	-5.86	0.464	---	---	---	2012
ΓΤΕ	ΓΕΝΙΚΗ ΤΡΑΠΕΖΑ (ΚΟ)	68,322,221	1	456.39	0.64	X	6.68	5.26	27.00	---	---	---	---	2012
ΕΛΛ	ΕΛΛΑΔΟΣ ΤΡΑΠΕΖΑ (ΚΟ)	19,864,886	5.6	311.88	0.44	K	15.70	16.00	-1.88	0.714	---	---	---	---
ΕΤΕ	ΕΘΝΙΚΗ ΤΡΑΠΕΖΑ (ΚΟ)	2,396,785,994	0.3	10,977.28	15.35	K	4.58	4.15	10.36	0.253	---	---	---	2012
ΕΤΕΤΠ	ΕΘΝΙΚΗ ΤΡΑΠΕΖΑ (ΤΠΔ)	245,779,626	---	---	---	W	1.56	1.60	-2.50	0.709	---	---	---	2012
ΕΥΡΩΒ	ΤΡΑΠΕΖΑ EUROBANK ERGASIAS (ΚΟ)	5,469,166,865	0.3	3,308.85	4.63	K	0.605	0.710	-14.79	0.317	---	---	---	2012
ΚΥΠΡ	ΚΥΠΡΟΥ ΤΡΑΠΕΖΑ (ΚΟ)	1,795,140,547	1	371.59	0.52	A	8	0.207	0.207	0.00	---	---	---	---
ΠΕΙΡ	ΠΕΙΡΑΙΩΣ ΤΡΑΠΕΖΑ (ΚΟ)	5,072,567,951	0.3	8,217.56	11.49	K	1.62	1.53	5.88	0.695	---	---	---	2012
ΠΕΙΡΤΠ	ΤΡ. ΠΕΙΡΑΙΩΣ (ΤΠΔ)	849,195,130	---	---	---	W	0.835	0.804	3.86	0.404	---	---	---	2012
ΠΡΟ	ΠΡΟΤΟΝ ΤΡΑΠΕΖΑ Α.Ε. (ΚΟ)	62,683,822	0.3	11.28	0.02	A	0.180	0.180	0.00	---	---	---	---	---
ΤΒΑΝΚ	T BANK (ΚΟ)	144,688,060	0.6	6.95	0.01	A	0.048	0.048	0.00	---	---	---	---	---
ΤΤ	ΤΑΧΥΔΡΟΜΙΚΟ ΤΑΜΕΙΟΥΤΗΡΙΟ (ΚΟ)	284,465,964	3.7	47.79	0.07	A	0.168	0.168	0.00	---	---	---	---	---
Ασφάλειες Ιδιοκτησίας & Ζημιών														
1 Τίτλοι-Stocks, ΣΥΝΟΛΟ ΚΛΑΔΟΥ :		27,503,677		38.51	0.05									
ΕΥΠΚ	ΕΥΡΩΠΑΪΚΗ ΠΙΣΤΗ (ΚΟ)	27,503,677	0.6	38.51	0.05	K	1.40	1.48	-5.41	2.413	0.44	0.33	---	2012
Μεσίτες Ασφαλίσεων														
1 Τίτλοι-Stocks, ΣΥΝΟΛΟ ΚΛΑΔΟΥ :		6,000,000		.31	0.00									
ΕΥΒΚ	ΓΙΟΥΡΟΜΠΡΟΚΕΡΣ (ΚΟ)	6,000,000	0.6	0.31	0.00	E	0.052	0.052	0.00	---	---	---	---	2012
Εταιρείες Επενδύσεων														
2 Τίτλοι-Stocks, ΣΥΝΟΛΟ ΚΛΑΔΟΥ :		11,596,000		20.57	0.03									
ΑΙΟΑΚ	ΑΙΟΛΙΚΗ ΑΕΧ (ΚΟ)	11,178,000	1.45	11.51	0.02	K	1.03	1.23	-16.26	5.861	0.13	0.13	---	2012
ΑΝΔΡΟ	ΑΝΔΡΟΜΕΔΑ ΑΕΧ (ΚΟ)	418,000	16	9.06	0.01	K	21.67	20.00	8.35	8.206	---	---	---	2012
Επενδυτικές Υπηρεσίες														
1 Τίτλοι-Stocks, ΣΥΝΟΛΟ ΚΛΑΔΟΥ :		65,368,563		526.22	0.74									
ΕΧΑΕ	ΕΛΛΗΝΙΚΑ ΧΡΗΜΑΤΙΣΤΗΡΙΑ (ΚΟ)	65,368,563	0.76	526.22	0.74	K	8.05	7.76	3.74	0.262	---	---	---	2012
Συμμετοχές & Ανάπτυξη Ακίνητης Περιουσίας														
5 Τίτλοι-Stocks, ΣΥΝΟΛΟ ΚΛΑΔΟΥ :		205,728,335		304.54	0.43									
ΒΑΛΚ	ΒΑΛΚΑΝ ΑΚΙΝΗΤΑ (ΚΟ)	20,121,710	1.21	3.82	0.01	A	0.190	0.190	0.00	---	---	---	---	---
ΒΩΒΟΣ	ΒΩΒΟΣ ΜΠΑΜΠΗΣ (ΚΟ)	33,930,000	0.3	10.31	0.01	A	0.304	0.304	0.00	---	---	---	---	---
ΕΛΒΙΟ	ΕΛΒΙΕΜΕΚ (ΚΟ)	7,085,888	1.59	21.26	0.03	E	3.00	3.00	0.00	---	---	---	---	2012
ΚΑΜΠ	REDS (ΚΟ)	57,434,884	1.31	35.95	0.05	K	0.626	0.603	3.81	4.059	---	---	---	2012
ΚΕΚΡ	ΚΕΚΡΩΦ (ΚΟ)	3,300,689	0.35	6.30	0.01	K	1.91	2.15	-11.16	7.385	---	---	---	2012
ΚΕΡΑΛ	ΚΕΡΑΜΕΙΑ-ΑΛΜΑΤΙΝΗ (ΚΟ)	24,619,524	0.5	2.17	0.00	A	0.088	0.088	0.00	---	---	---	---	---
ΛΑΜΔΑ	LAMDA DEVELOPMENT (ΚΟ)	44,267,700	0.3	222.22	0.31	K	5.02	4.90	2.45	2.213	---	---	---	2012
ΠΑΣΑΛ	PASAL A.E. (ΚΟ)	14,967,940	0.5	2.50	0.00	E	0.167	0.180	-7.22	---	---	---	---	2012
Υπηρεσίες Ακίνητης Περιουσίας														
1 Τίτλοι-Stocks, ΣΥΝΟΛΟ ΚΛΑΔΟΥ :		14,000,000		93.1	0.13									
ΑΣΤΑΚ	ALPHA ΑΣΤΙΚΑ ΑΚΙΝΗΤΑ (ΚΟ)	14,000,000	3.8	93.10	0.13	X	6.65	6.67	-0.30	---	---	---	---	2012
Ε.Ε.Α.Π. Βιομηχανικών & Επαγγελματικών Χώρων														
2 Τίτλοι-Stocks, ΣΥΝΟΛΟ ΚΛΑΔΟΥ :		68,962,240		76.7	0.11									
ΜΙΓΡΕ	MIG REAL ESTATE (ΚΟ)	14,074,000	3	21.81	0.03	K	1.55	1.67	-7.19	8.485	---	---	---	2012
ΤΡΑΣΤΟΡ	TRASTOR A.E.E.A.P. (ΚΟ)	54,888,240	1.13	54.89	0.08	K	1.00	1.01	-0.99	2.884	---	---	---	2012
Εξειδικευμένες Ε.Ε.Α.Π.														
1 Τίτλοι-Stocks, ΣΥΝΟΛΟ ΚΛΑΔΟΥ :		61,000,000		504.47	0.71									
ΕΥΠΡΟ	EUROBANK PROPERTIES ΑΕΕΑΠ (ΚΟ)	61,000,000	2.13	504.47	0.71	K	8.27	9.02	-8.31	0.780	---	---	---	2012
Εξειδικευμένες Χρηματοοικονομικές Υπηρεσίες														
2 Τίτλοι-Stocks, ΣΥΝΟΛΟ ΚΛΑΔΟΥ :		808,083,610		331.5	0.46									
ΚΟΥΜ	ΚΟΥΜΠΑΣ ΣΥΜΜΕΤΟΧΩΝ (ΚΟ)	17,544,600	0.6	2.32	0.00	A	0.132	0.132	0.00	---	---	---	---	---
ΜΙΓ	MARGIN INVESTMENT GROUP (ΚΟ)	770,328,883	0.3	325.85	0.46	K	0.423	0.470	-10.00	0.393	---	---	---	2012
ΠΑΡΝ	ΠΑΡΝΑΣΣΟΣ (ΚΟ)	20,210,127	1.53	3.33	0.00	E	0.165	0.093	77.42	---	---	---	---	2012
Σταθερή Τηλεφωνία														
1 Τίτλοι-Stocks, ΣΥΝΟΛΟ ΚΛΑΔΟΥ :		490,150,389		4,494.68	6.29									
ΟΤΕ	ΟΤΕ (ΚΟ)	490,150,389	2.39	4,494.68	6.29	K	9.17	9.29	-1.29	0.158	---	---	---	2012
Εξοπλισμός Τηλεπικοινωνιών														
3 Τίτλοι-Stocks, ΣΥΝΟΛΟ ΚΛΑΔΟΥ :		149,049,815		83.6	0.12									
ΙΝΤΚΑ	INTRACOM HOLDINGS (ΚΟ)	133,025,996	1.41	69.97	0.10	K	0.526	0.572	-8.04	0.648	---	---	---	2012
ΜΑΡΑΚ	ΜΑΡΑΚ ΗΛΕΚΤΡΟΝΙΚΗ (ΚΟ)	9,567,289	0.3	2.91	0.00	E	0.304	0.304	0.00	---	---	---	---	2012
ΣΠΙΕΣ	SPACE HELLAS (ΚΟ)	6,456,530	1.6	10.72	0.01	K	1.66	1.90	-12.63	29.106	---	---	---	2012
Διυλιστήρια														
1 Τίτλοι-Stocks, ΣΥΝΟΛΟ ΚΛΑΔΟΥ :		110,782,980		948.3	1.33									
ΜΟΗ	MOTOR ΟΙΛ (ΚΟ)	110,782,980	0.75	948.30	1.33	K	8.56	8.78	-2.51	0.246	1.03	0.82	---	2012

P/E		Μέγιστο / Προέγγραφο 2011 Dividend / Interim Dividend 2011	Μέγιστο / Προέγγραφο 2012 Dividend / Interim Dividend 2012	Μερισματοδόση Dividend Yield (%) ⁽¹⁴⁾	Διακυμάνσεις Τιμών Νοεμβρίου Monthly Price in November			Διακυμάνσεις Τιμών από 1/1/2013 Price Range since 1.1.2013		Αξία Συναλλαγών Value of Transactions ⁽⁹⁾	Συναλλαγές σε Τεμάχια Shares Transactions in Items ⁽⁷⁾ (C)	Αριθμός Πράξεων Number of Trades	Μηνιαία Ευρεσιμότητα Monthly Reliability (%)	Securities ⁽¹⁾
πριν φόρων before tax	μετά φόρων after tax				Κ	Ανώτερη High	Κατώτερη Low	Ανώτερη High						
Banks														
										1,130,432,178.46	883,513,212	216,050	2.82	: TOTAL OF SECTOR
---	---	---	---	---	0.62	0.69	0.16	0.71	192,769,479.35	291,994,967	44,339	2.67	ALPHA BANK (CR)	
---	---	---	---	---	1.13	1.39	0.24	1.58	62,104,764.32	48,304,633	16,111	3.92	ALPHA BANK (W)	
---	---	---	---	---	0.16	0.16	0.16	0.16	0.00	0	0	0.00	ATE (CR)	
---	---	---	---	---	0.26	0.30	0.17	1.06	6,763,124.07	24,980,217	7,774	2.42	ATTICA BANK S.A. (CR)	
---	---	---	---	---	5.55	12.00	1.51	12.00	10,335.03	1,180	106	0.00	GENIKI BANK (CR)	
---	---	0.67	0.54	3.42	14.57	16.20	11.26	19.19	1,496,685.50	97,958	2,197	0.49	BANK OF GREECE (CR)	
---	---	---	---	---	4.02	4.60	1.83	9.87	270,283,107.57	61,523,382	36,993	2.57	NATIONAL BANK (CR)	
---	---	---	---	---	1.33	1.70	0.42	2.00	58,293,988.48	38,403,459	18,921	15.63	NATIONAL BANK (W)	
---	---	---	---	---	0.54	0.74	0.50	6.23	22,781,942.11	36,607,668	19,481	0.67	EUROBANK ERGASIAS (CR)	
---	---	---	---	---	0.21	0.21	0.18	0.28	0.00	0	0	0.00	BANK OF CYPRUS (CR)	
---	---	---	---	---	1.28	1.64	0.83	6.28	458,865,639.51	311,630,722	54,525	6.14	PIRAEUS BANK (CR)	
---	---	---	---	---	0.75	0.86	0.29	1.14	57,063,112.52	69,969,026	15,603	8.24	PIRAEUS BANK (W)	
---	---	---	---	---	0.18	0.18	0.18	0.18	0.00	0	0	0.00	PROTON BANK S.A. (CR)	
---	---	---	---	---	0.05	0.05	0.05	0.05	0.00	0	0	0.00	T BANK (CR)	
---	---	---	---	---	0.17	0.17	0.17	0.17	0.00	0	0	0.00	TT HELLENIC POSTBANK (CR)	
Property & Casualty Insurance														
										337,117.66	231,812	458	0.84	: TOTAL OF SECTOR
3.2	4.2	0.05	0.10	7.14	1.37	1.53	0.97	1.62	337,117.66	231,812	458	0.84	EUROPEAN RELIANCE INSUR. (CR)	
Insurance Brokers														
										0.00	0	0	0.00	: TOTAL OF SECTOR
---	---	---	---	---	0.05	0.05	0.05	0.33	0.00	0	0	0.00	EUROBROKERS S.A. (CR)	
Equity Investment Instruments														
										145,106.43	125,333	279	1.08	: TOTAL OF SECTOR
8.0	8.1	---	---	---	0.98	1.30	0.90	1.30	142,102.35	125,186	261	1.12	AEOLIAN INVESTMENT FUND (CR)	
2.0	2.0	---	---	---	20.00	21.78	17.10	25.41	3,004.08	147	18	0.04	ANDROMEDA SA (CR)	
Investment Services														
										48,455,702.52	6,366,831	14,818	9.74	: TOTAL OF SECTOR
34.7	36.1	0.11	0.09	1.12	7.20	8.09	3.75	8.09	48,455,702.52	6,366,831	14,818	9.74	HELLENIC EXCHANGES (CR)	
Real Estate Holding & Development														
										874,081.94	388,693	1,200	0.19	: TOTAL OF SECTOR
---	---	---	---	---	0.19	0.19	0.16	0.44	0.00	0	0	0.00	BALKAN R.E. (CR)	
---	---	---	---	---	0.30	0.30	0.30	0.30	0.00	0	0	0.00	BABIS VOVOIS SA (CR)	
**	**	---	---	---	3.00	3.00	3.00	3.58	0.00	0	0	0.00	ELVIEMEK (CR)	
---	---	---	---	---	0.54	0.63	0.45	0.95	111,703.22	192,782	214	0.34	REDS S.A. (CR)	
---	---	---	---	---	1.67	2.35	1.54	3.79	64,582.58	32,701	342	0.99	KEKROPS SA (CR)	
---	---	---	---	---	0.09	0.09	0.09	0.09	0.00	0	0	0.00	KERAMIA-ALLATINI (CR)	
---	---	---	---	---	4.40	5.14	3.50	6.48	694,615.24	145,433	587	0.33	LAMDA DEVELOPMENT SA (CR)	
---	---	---	---	---	0.15	0.26	0.12	0.41	3,180.90	17,777	57	0.12	PASAL DEVELOPMENT S.A. (CR)	
Real Estate Services														
										33,928.75	5,095	39	0.04	: TOTAL OF SECTOR
10.5	13.8	---	---	---	6.60	7.00	5.26	7.00	33,928.75	5,095	39	0.04	ALPHA REAL ESTATE SA(CR)	
Industrial & Office REITs														
										279,099.23	282,834	437	0.41	: TOTAL OF SECTOR
---	---	0.25	---	---	1.48	1.64	1.17	1.92	9,923.97	6,498	49	0.05	MIG REAL ESTATE (CR)	
---	---	0.10	0.10	10.00	0.91	1.05	0.62	1.11	269,175.26	276,336	388	0.50	TRASTOR REAL EST. INV. CO.(CR)	
Specialty REITs														
										8,199,373.55	954,517	7,009	1.56	: TOTAL OF SECTOR
---	---	0.41	---	---	7.60	9.24	4.87	9.30	8,199,373.55	954,517	7,009	1.56	EUROBANK PROPERTIES REIC (CR)	
Specialty Finance														
										15,889,654.26	39,136,060	15,819	4.84	: TOTAL OF SECTOR
---	---	---	---	---	0.13	0.13	0.13	0.13	0.00	0	0	0.00	KOYMBAS SYNERGY GROUP (CR)	
---	---	---	---	---	0.32	0.48	0.18	0.56	15,808,945.65	38,660,520	15,452	5.02	MARFIN INVESTMENT GROUP (CR)	
---	---	---	---	---	0.09	0.20	0.06	0.70	80,708.61	475,540	367	2.35	PARNASSOS ENTERP. (CR)	
Fixed Line Telecommunications														
										374,246,942.27	42,795,230	46,490	8.73	: TOTAL OF SECTOR
---	---	---	---	---	8.26	9.36	4.26	9.52	374,246,942.27	42,795,230	46,490	8.73	OTE (CR)	
Telecommunications Equipment														
										1,807,734.79	3,322,903	3,732	2.23	: TOTAL OF SECTOR
---	---	---	---	---	0.50	0.58	0.32	0.75	1,798,902.36	3,317,344	3,635	2.49	INTRACOM HOLDINGS (CR)	
---	---	---	---	---	0.30	0.30	0.07	0.41	0.00	0	0	0.00	MARAC ELECTRONICS (CR)	
28.6	53.3	---	---	---	1.26	1.90	1.25	2.20	8,832.43	5,559	97	0.09	SPACE HELLAS SA (CR)	
Exploration & Production														
										29,464,327.93	3,723,709	12,677	3.36	: TOTAL OF SECTOR
8.3	10.5	0.40	0.30	3.50	6.40	8.80	6.40	9.37	29,464,327.93	3,723,709	12,677	3.36	MOTOR OIL (CR)	

Σύμβολο ΟΔΣΗΣ OLSHS Code	Χρεόγραφα (1)	Αριθμός Εισηγμένων Χρεογράφων Number of Listed Securities (*)	Ονομαστική Αξία Nominal Value	Χρημ/κή Αξία (Εξοτ. Ευρώ) Market Capitalisation (Million Euro) (**)	% στη Συνολική Χρημ/κή Αξία % in Total Market Capitalisation	Κατηγορία - Category (\$)	No Σημείωσης - Note Nr	Τιμή Κλεισίματος Closing Price	Τιμή Κλεισίματος Πρ. Μηνά Previous Month Closing Price	% Μεταβολή Μηνός % Monthly Price Change	% Spread Μηνός % Monthly Spread	Κέρδη ανά Μετοχή Profits per Share		Έτος χρήσης Fiscal year
												προ φόρων before tax	μετά φόρων after tax	
Καθετοποιημένες Εταιρ. Πετρελαίου & Φυσικού Αερίου														
2 Τίτλοι-Stocks, ΣΥΝΟΛΟ ΚΛΑΔΟΥ :		329,463,315		2,725.58	3.81									
ΕΛΙΝ	ΕΛΙΝΟΙΛ (ΚΟ)	23,828,130	0.5	20.71	0.03	K	0.869	1.07	-18.79	11.429		---	---	2012
ΕΛΠΕ	ΕΛΜΗΝΙΚΑ ΠΕΤΡΕΛΑΙΑ (ΚΟ)	305,635,185	2.18	2,704.87	3.78	K	8.85	9.60	-7.81	0.276		0.44	0.32	2012
Συμβατικός Ηλεκτρισμός														
1 Τίτλοι-Stocks, ΣΥΝΟΛΟ ΚΛΑΔΟΥ :		232,000,000		2,505.6	3.50									
ΔΕΗ	ΔΕΗ (ΚΟ)	232,000,000	4.6	2,505.60	3.50	K	10.80	10.96	-1.46	0.182		---	---	2012
Υδρευση														
2 Τίτλοι-Stocks, ΣΥΝΟΛΟ ΚΛΑΔΟΥ :		142,800,000		1,110.47	1.55									
ΕΥΑΠΣ	ΕΥΑΘ (ΚΟ)	36,300,000	1.12	210.54	0.29	K	5.80	5.90	-1.69	0.990		---	---	2012
ΕΥΔΑΠ	ΕΥΔΑΠ (ΚΟ)	106,500,000	0.6	899.93	1.26	K	8.45	8.31	1.68	0.550		0.58	0.44	2012
Βασικά Χημικά														
1 Τίτλοι-Stocks, ΣΥΝΟΛΟ ΚΛΑΔΟΥ :		26,730,187		32.34	0.05									
ΕΛΤΟΝ	ΕΛΤΟΝ (ΚΟ)	26,730,187	0.6	32.34	0.05	K	1.21	1.24	-2.42	1.223		0.12	0.10	2012
Εξειδικευμένα Χημικά														
6 Τίτλοι-Stocks, ΣΥΝΟΛΟ ΚΛΑΔΟΥ :		172,033,194		260.63	0.36									
ΔΑΙΟΣ	ΔΑΙΟΣ ΠΛΑΣΤΙΚΑ (ΚΟ)	15,000,000	0.3	24.15	0.03	K	1.61	3.50	-54.00	8.401		---	---	2012
ΔΡΟΥΚ	ΝΤΡΟΥΚΦΑΡΜΠΕΝ ΕΛΛΑΣ (ΚΟ)	3,873,120	0.3	6.20	0.01	K	1.60	1.60	0.00	13.757		---	---	2012
ΠΕΤΖΚ	ΠΕΤΖΕΤΑΚΙΣ Α. (ΚΟ)	25,583,146	0.3	6.65	0.01	A	0.260	0.260	0.00	---		---	---	---
ΠΛΑΘ	ΠΛΑΣΤΙΚΑ ΘΡΑΚΗΣ (ΚΟ)	45,094,620	0.5	57.27	0.08	K	1.27	1.39	-8.63	1.164		0.21	0.17	2012
ΠΛΑΚΡ	ΠΛΑΣΤΙΚΑ ΚΡΗΤΗΣ (ΚΟ)	27,379,200	0.52	141.82	0.20	K	5.18	5.35	-3.18	2.570		0.45	0.35	2012
ΣΑΙΚΑ	ΣΥΣΛΟΝ ΕΛΛΑΣ (ΚΟ)	26,664,840	0.47	15.47	0.02	K	0.580	0.530	9.43	8.323		---	---	2012
ΣΠΥΡ	ΣΠΥΡΟΥ ΑΓΡ. ΟΙΚ. (ΚΟ)	28,438,268	0.3	9.07	0.01	K	0.319	0.330	-3.33	9.336		---	---	2012
Αλουμίνιο														
4 Τίτλοι-Stocks, ΣΥΝΟΛΟ ΚΛΑΔΟΥ :		201,126,275		260.38	0.36									
ΑΛΚΟ	ΑΛΚΟ ΕΛΛΑΣ (ΚΟ)	25,000,000	0.4	8.30	0.01	K	0.332	0.463	-28.29	5.717		---	---	2012
ΑΛΜΥ	ΑΛΟΥΜΥΛΑ (ΚΟ)	22,016,250	0.37	10.57	0.01	K	0.480	0.530	-9.43	1.326		---	---	2012
ΕΛΒΑ	ΕΒΒΑΛ (ΚΑ)	124,100,815	0.3	230.83	0.32	K	1.86	1.98	-6.06	1.298		0.13	0.13	2012
ΕΤΕΜ	ΕΤΕΜ (ΚΑ)	30,009,210	0.31	10.68	0.01	K	0.356	0.408	-12.75	4.879		---	---	2012
Μη Σιδηρούχα Μέταλλα														
2 Τίτλοι-Stocks, ΣΥΝΟΛΟ ΚΛΑΔΟΥ :		218,195,489		765.46	1.07									
ΜΥΤΙΛ	ΜΥΤΙΛΗΝΑΙΟΣ (ΚΟ)	116,915,862	1.07	702.66	0.98	K	6.01	5.97	0.67	0.229		---	---	2012
ΧΑΚΟΡ	ΧΑΛΚΟΡ (ΚΑ)	101,279,627	0.38	62.79	0.09	K	0.620	0.862	-28.07	1.141		---	---	2012
Χάλυβας														
9 Τίτλοι-Stocks, ΣΥΝΟΛΟ ΚΛΑΔΟΥ :		324,289,086		423.72	0.59									
ΕΛΣΤΡ	ΕΛΑΣΤΡΟΝ (ΚΟ)	18,648,000	1	15.29	0.02	K	0.820	0.780	5.13	3.349		---	---	2012
ΚΟΡΔΕ	ΚΟΡΔΕΛΟΥ Χ. ΑΦΟΙ (ΚΟ)	21,224,340	0.42	4.65	0.01	K	0.219	0.231	-5.19	16.080		---	---	2012
ΛΕΒΚ	ΛΕΒΕΝΤΕΡΗΣ Ν. (ΚΑ)	8,321,682	0.67	2.69	0.00	K	0.212	0.255	-16.86	11.581		---	---	2012
ΛΕΒΠ	ΛΕΒΕΝΤΕΡΗΣ Ν. (ΠΛ)	2,160,524	0.67			K	0.427	0.400	6.75	10.206		---	---	2012
ΜΠΤΚ	ΜΠΗΤΡΟΣ ΣΥΜΜΕΤΟΧΙΚΗ (ΚΟ)	15,842,391	1.51	9.14	0.01	K	0.577	0.578	-0.17	3.823		---	---	2012
ΣΙΔΕ	ΣΙΔΕΝΟΡ (ΚΟ)	96,243,908	0.41	152.07	0.21	K	1.58	1.71	-7.60	1.186		---	---	2012
ΣΙΔΑΜ	ΣΙΔΑΜΑ (ΚΟ)	10,000,000	1.35	3.20	0.00	E	0.320	0.329	-2.74	---		---	---	2012
ΣΩΔΚ	ΣΩΛ/ΓΕΙΑ ΚΟΡΙΝΘΟΥ (ΚΟ)	124,170,201	0.78	230.96	0.32	K	1.86	2.10	-11.43	0.666		0.03	0.03	2012
ΤΖΚΑ	ΤΖΙΡΑΚΙΑΝ ΠΡΟΦΙΛ (ΚΑ)	1,270,000	0.3	2.57	0.00	E	2.02	1.80	12.22	---		---	---	2012
ΧΑΛΥΒ	ΧΑΛΥΒΟΦΥΛΛΩΝ (ΚΟ)	26,408,040	0.3	3.17	0.00	A	0.120	0.120	0.00	---		---	---	---
Ορυχεία														
1 Τίτλοι-Stocks, ΣΥΝΟΛΟ ΚΛΑΔΟΥ :		468,700		1.92	0.00									
ΜΕΡΚΟ	MERMEREN KOMB. A.D. PR. (ΕΛΠ)	468,700	---	1.92	0.00	K	4.09	3.68	11.14	7.473		---	---	2012
Οικοδομικά Υλικά & Εξαρτήματα														
12 Τίτλοι-Stocks, ΣΥΝΟΛΟ ΚΛΑΔΟΥ :		361,271,725		1,953.58	2.73									
ΑΚΡΙΤ	ΑΚΡΙΤΑΣ (ΚΟ)	13,000,000	1	2.28	0.00	K	0.175	0.143	22.38	6.744		---	---	2012
ΒΙΟΣΚ	UNIBIOS (ΚΟ)	14,627,315	0.3	5.53	0.01	K	0.378	0.306	23.53	3.123		---	---	2012
ΗΡΑΚ	ΗΡΑΚΛΗΣ ΑΓΕΤ (ΚΟ)	71,082,707	1.7	98.80	0.14	X	1.39	1.40	-0.71	---		---	---	2012
ΙΚΤΙΝ	ΙΚΤΙΝΟΣ ΕΛΛΑΣ (ΚΟ)	28,580,100	0.4	43.44	0.06	K	1.52	1.53	-0.65	1.589		---	---	2012
ΚΥΡΜ	ΚΥΡΙΑΚΙΔΗΣ Η.- F.H.L. (ΚΟ)	22,945,139	0.92	27.08	0.04	K	1.18	0.800	47.50	4.194		---	---	2012
ΜΑΘΙΟ	ΜΑΘΙΟΣ ΠΥΡΙΜΑΧΑ (ΚΟ)	9,819,370	0.69	2.94	0.00	K	0.299	0.309	-3.24	16.770		---	---	2012
ΜΟΝΤΑ	ΒΑΡΒΕΡΗΣ Ν. - ΜΟΔΑ ΒΑΓΝΙΟ (ΚΟ)	18,810,000	0.4	3.95	0.01	K	0.210	0.247	-14.98	15.715		---	---	2012
ΕΥΛΚ	ΙΝΤΕΡΓΟΥΝΤ-ΕΥΛΕΜΠΟΡΙΑ (ΚΟ)	34,986,430	0.44	4.26	0.01	K	0.107	0.111	-3.60	7.513		---	---	2012
ΕΥΛΠ	ΙΝΤΕΡΓΟΥΝΤ-ΕΥΛΕΜΠΟΡΙΑ (ΠΟ)	2,566,836	0.44			K	0.200	0.198	1.01	17.511		---	---	2012
ΣΕΛΜΚ	ΣΕΛΜΑΝ (ΚΟ)	60,221,300	0.4	4.82	0.01	E	0.080	0.080	0.00	---		---	---	---
ΤΙΤΚ	ΤΙΤΑΝ (ΚΟ)	77,063,568	4	1,760.49	2.46	K	22.00	20.10	9.45	0.342		---	---	2012
ΤΙΤΠ	ΤΙΤΑΝ (ΠΟ)	7,568,960	4			K	8.60	8.19	5.01	2.969		---	---	2012
Κατασκευές														
13 Τίτλοι-Stocks, ΣΥΝΟΛΟ ΚΛΑΔΟΥ :		742,381,506		1,100.74	1.54									
ΑΒΑΞ	J. & P. - ΑΒΑΞ (ΚΟ)	77,654,850	0.58	139.78	0.20	K	1.80	1.75	2.86	1.247		---	---	2012
ΑΕΓΕΚ	ΑΕΓΕΚ (ΚΟ)	33,301,715	0.32	4.20	0.01	E	0.126	0.095	32.63	---		0.00	---	2012
ΑΘΗΝΑ	ΑΘΗΝΑ (ΚΟ)	49,152,904	0.88	17.65	0.02	X	0.359	0.222	61.71	---		---	---	2012

P/E		Μέγιστο / Προβλεπόμενο 2011 Dividend / Interim Dividend 2011	Μέγιστο / Προβλεπόμενο 2012 Dividend / Interim Dividend 2012	Μερισματοδόση Dividend Yield (%) ^(iv)	Διακυμάνσεις Τιμών Νοεμβρίου Monthly Price in November		Διακυμάνσεις Τιμών από 1/1/2013 Price Range since 1.1.2013		Αξία Συναλλαγών Value of Transactions ^(v)	Συναλλαγές σε Τεμάχια Shares Transactions in Items ^(v)	Αριθμός Προβέων Number of Trades	Μηνιαία Ευοσμότητα Monthly Profitability (%)	Securities ⁽¹⁾
πριν φόρο before tax	μετά φόρο after tax				Κ	Ανώτερη High	Κατώτερη Low	Ανώτερη High					
Integrated Oil & Gas													
90,815,364.71									10,123,490	19,153	3.07	: TOTAL OF SECTOR	
---	---	---	---	---	0.78	1.10	0.78	1.89	12,177.79	13,842	44	0.06	ELINOIL S.A. (CR)
20.3	27.7	0.45	0.15	1.69	8.16	9.96	6.20	9.96	90,803,186.92	10,109,648	19,109	3.31	HELLENIC PETROLEUM (CR)
Conventional Electricity													
198,203,555.88									18,743,769	33,368	8.08	: TOTAL OF SECTOR	
55.8	**	---	0.03	0.23	9.55	11.34	4.55	11.34	198,203,555.88	18,743,769	33,368	8.08	PPC (CR)
Water													
22,758,816.45									2,877,066	7,658	2.01	: TOTAL OF SECTOR	
9.9	11.9	0.19	0.16	2.79	5.54	6.02	4.73	6.82	1,588,052.14	275,690	1,439	0.76	THESSALONIKA WATER & SEWERAGE
14.5	19.2	0.05	0.15	1.78	7.70	8.55	4.65	8.77	21,170,764.31	2,601,376	6,219	2.44	EYDAP S.A. (CR)
Commodity Chemicals													
214,075.83									178,655	661	0.67	: TOTAL OF SECTOR	
9.8	12.6	---	---	---	1.17	1.27	0.85	1.27	214,075.83	178,655	661	0.67	ELTON SA (CR)
Specialty Chemicals													
1,453,421.76									931,190	2,075	0.54	: TOTAL OF SECTOR	
**	---	---	---	---	1.50	3.50	1.50	5.50	246,311.04	140,436	321	0.94	DAIOS PLASTICS SA (CR)
---	---	---	---	---	1.60	1.60	0.90	2.64	0.00	0	0	0.00	DRUCKFARBEN HELLAS (CR)
---	---	---	---	---	0.26	0.26	0.26	0.26	0.00	0	0	0.00	PETZTAKIS SA (CR)
6.2	7.3	---	0.05	3.67	1.25	1.40	1.07	1.64	778,158.80	595,132	1,188	1.32	THRACE PLASTICS SA (CR)
11.6	14.8	---	---	---	4.65	5.38	4.40	5.65	367,528.29	74,483	400	0.27	CRETE PLASTICS SA (CR)
---	---	---	---	---	0.48	0.65	0.39	0.70	59,687.63	115,712	135	0.43	CYCLON HELLAS SA (CR)
---	---	---	---	---	0.30	0.35	0.25	0.56	1,736.00	5,427	31	0.02	SPIROY AGRICULTURE SA (CR)
Aluminum													
1,104,733.11									992,452	2,567	0.49	: TOTAL OF SECTOR	
---	---	---	---	---	0.32	0.48	0.16	0.60	113,221.39	291,617	462	1.17	ALCO HELLAS SA (CR)
---	---	---	---	---	0.47	0.55	0.36	0.74	33,359.44	65,252	584	0.30	ALUMIL (CR)
14.3	14.4	---	---	---	1.80	2.01	1.55	2.38	899,135.92	478,158	1,097	0.39	ELVAL SA. (CB)
---	---	---	---	---	0.33	0.42	0.33	0.83	59,016.36	157,425	424	0.52	ETEM SA (CB)
Nonferrous Metals													
55,990,736.16									10,583,499	25,336	4.85	: TOTAL OF SECTOR	
---	---	---	---	---	5.51	6.37	3.38	6.37	54,998,443.65	9,177,619	22,786	7.85	MYTILINEOS HOLDINGS (CR)
---	---	---	---	---	0.62	0.87	0.55	1.42	992,292.51	1,405,880	2,550	1.39	HALKOR SA (CB)
Steel													
5,885,181.54									3,370,831	7,794	1.04	: TOTAL OF SECTOR	
---	---	---	---	---	0.75	0.85	0.45	0.97	49,348.63	62,736	198	0.34	ELASTRON (CR)
---	---	---	---	---	0.19	0.23	0.18	0.43	1,406.18	6,836	17	0.03	KORDELLOS BROS SA (CR)
---	---	---	---	---	0.19	0.25	0.19	0.66	5,633.74	24,850	60	0.30	N. LEVEDERIS SA (CB)
---	---	0.04	10.20	0.35	0.43	0.31	0.80	340.90	961	7	0.04	N. LEVEDERIS SA (PB)	
---	---	---	---	---	0.53	0.58	0.34	0.75	425.92	800	3	0.01	BITROS HOLDING SA (CR)
---	---	---	---	---	1.48	1.74	1.00	2.39	1,585,299.13	1,005,818	2,223	1.05	SIDENOR (CR)
---	---	---	---	---	0.27	0.51	0.27	0.92	36,622.28	90,374	99	0.90	SIDMA SA (CR)
54.3	66.6	---	---	---	1.79	2.13	1.40	2.59	4,204,001.36	2,177,426	5,173	1.75	CORINTH PIPEWORKS SA (CR)
---	---	---	---	---	1.44	2.15	0.90	3.33	2,103.40	1,030	14	0.08	GIRAKIAN PROFIL SA (CB)
---	---	---	---	---	0.12	0.12	0.12	0.12	0.00	0	0	0.00	SHEET STEEL SA (CR)
General Mining													
28,711.88									7,785	144	1.66	: TOTAL OF SECTOR	
1.0	1.0	---	---	---	3.50	4.15	3.50	5.19	28,711.88	7,785	144	1.66	MERMEREN KOMB. A.D. PR. (GDR)
Building Materials & Fixtures													
142,588,968.64									8,977,597	21,576	2.48	: TOTAL OF SECTOR	
---	---	---	---	---	0.12	0.19	0.12	0.52	1,045.30	7,245	92	0.06	AKRITAS SA (CR)
---	---	---	---	---	0.29	0.41	0.15	0.41	542,177.15	1,537,677	1,036	10.51	UNIBIOS (CR)
---	---	---	---	---	1.37	1.40	1.20	1.80	15,566.91	11,170	60	0.02	HERACLES GEN.CEMENT CO. (CR)
11.5	14.7	0.02	---	---	1.41	1.56	1.16	1.80	520,981.76	348,752	1,055	1.22	IKTINOS HELLAS SA (CR)
33.3	**	---	---	---	0.68	1.28	0.63	1.28	185,233.88	211,682	416	0.92	KYRIAKIDIS MARBLES SA (CR)
---	---	---	---	---	0.28	0.34	0.18	0.51	26,154.17	82,538	92	0.84	MATHIOS REFRACTORY SA (CR)
---	---	---	---	---	0.16	0.27	0.16	0.42	2,445.94	11,408	125	0.06	VARVERIS - MODA BAGNO SA (CR)
---	---	---	---	---	0.11	0.11	0.10	0.19	2,638.51	24,236	13	0.07	INTERWOOD-XYLEMPORIA (CR)
---	---	---	---	---	0.20	0.20	0.20	0.32	494.00	2,470	1	0.10	INTERWOOD-XYLEMPORIA (PR)
---	---	---	---	---	0.08	0.08	0.08	0.28	100.00	1,250	3	0.00	SHELMAN SA (CR)
---	---	---	---	---	17.46	23.35	11.31	23.35	140,831,394.99	6,685,396	18,241	8.68	TITAN CEMENT (CR)
---	---	---	---	---	7.54	9.00	5.75	9.00	460,736.03	53,773	442	0.71	TITAN CEMENT CO. (PR)
Heavy Construction													
56,619,999.55									20,062,572	29,616	2.70	: TOTAL OF SECTOR	
---	---	---	---	---	1.71	1.97	1.05	1.97	1,046,478.59	562,646	1,214	0.72	J & P - AVAX SA (CR)
**	---	---	---	---	0.08	0.14	0.07	0.18	60,612.18	479,673	243	1.44	AEGEK (CR)
---	---	---	---	---	0.18	0.36	0.09	0.36	3,841.54	13,934	37	0.03	ATHENA SA (CR)

Σύμβολο ΟΔΣΗΣ OASHS Code	Χρεόγραφα (1)	Αριθμός Εισηγμένων Χρεογράφων Number of Listed Securities (2)	Ονομαστική Αξία Nominal Value	Χρημ/κή Αξία (Εξοτ. Ευρώ) Market Capitalisation (Million Euro) (3-4)	% στη Συνολική Χρημ/κή Αξία % in Total Market Capitalisation	Κατηγορία - Category (\$)	No Σημείωσης - Note Nr	Τιμή Κλεισίματος Closing Price	Τιμή Κλεισίματος Πρ. Μηνός Previous Month Closing Price	% Μεταβολή Μηνός % Monthly Price Change	% Spread Μηνός % Monthly Spread	Κέρδη ανά Μετοχή Profits per Share		Έτος/χρήσις Fiscal year
												πρo φόρων before tax	μετά φόρων after tax	
Κατασκευές (Συνέχεια)														
ΑΤΤΚ	ΑΤΤΙ - ΚΑΤ (ΚΟ)	81,644,555	0.3	3.51	0.00	E	0.043	0.023	86.96	---	---	---	---	2012
ΒΙΟΤ	ΒΙΟΤΕΡ (ΚΟ)	17,579,754	4.16	2.29	0.00	E	0.130	0.135	-3.70	---	---	---	---	2012
ΓΕΚΤΕΡΝΑ	ΓΕΚ ΤΕΡΝΑ (ΚΟ)	85,882,688	0.57	292.00	0.41	K	3.40	3.14	8.28	0.409	---	---	---	2012
ΔΟΜΙΚ	ΔΟΜΙΚΗ ΚΡΗΤΗΣ (ΚΟ)	15,878,748	0.48	5.46	0.01	E	0.344	0.490	-29.80	---	---	---	---	2012
ΕΔΡΑ	ΕΔΡΑΣΗ - ΦΑΛΛΙΔΑΣ Χ. (ΚΟ)	7,847,611	1.2	1.18	0.00	A	0.150	0.150	0.00	---	---	---	---	2012
ΕΚΤΕΡ	ΕΚΤΕΡ (ΚΟ)	11,250,000	0.56	8.54	0.01	K	0.759	0.563	34.81	3.705	---	---	---	2012
ΕΛΛΑΚΤΩΡ	ΕΛΛΑΚΤΩΡ (ΚΟ)	177,001,313	1.03	559.32	0.78	K	3.16	3.21	-1.56	0.395	---	---	---	2012
ΙΝΚΑΤ	ΙΝΤΡΑΚΑΤ (ΚΟ)	23,154,250	1.36	20.38	0.03	K	0.880	0.914	-3.72	1.847	---	---	---	2012
ΚΛΜ	ΚΛΟΥΚΙΝΑΣ - ΛΑΠΠΑΣ (ΚΟ)	40,219,218	0.3	26.06	0.04	K	0.648	0.690	-6.09	5.008	---	---	---	2012
ΜΗΧΚ	ΜΗΧΑΝΙΚΗ (ΚΟ)	66,937,526	0.7	9.19	0.01	A	0.100	0.100	0.00	---	---	---	---	2012
ΜΗΧΠ	ΜΗΧΑΝΙΚΗ (ΠΟ)	25,968,987	0.7	---	---	A	0.096	0.096	0.00	---	---	---	---	2012
ΜΟΧΛ	ΜΟΧΛΟΣ (ΚΟ)	4,588,137	16	8.44	0.01	K	1.84	1.81	1.66	6.132	---	---	---	2012
ΠΡΔ	ΠΡΟΟΔΕΥΤΙΚΗ (ΚΟ)	24,319,250	0.3	2.75	0.00	K	0.113	0.157	-28.03	11.232	---	---	---	2012
Υλικά Συσκευασίας														
6 Τίτλοι-Stocks, ΣΥΝΟΛΟ ΚΛΑΔΟΥ :		363,218,260		135.69	0.19									
ΒΙΣ	ΒΙΣ (ΚΟ)	4,968,600	2.88	4.15	0.01	K	0.836	0.642	30.22	15.277	---	---	---	2012
ΚΑΡΤΖ	ΚΑΡΑΤΖΗ (ΚΟ)	14,679,792	1.44	68.11	0.10	K	4.64	4.67	-0.64	4.955	---	---	---	2012
ΜΑΙΚ	ΜΑΪΛΑΗΣ Μ.Ι.(ΚΟ)	322,925,288	0.3	22.60	0.03	E	0.070	0.072	-2.78	---	---	---	---	2012
ΠΑΪΡ	ΠΑΪΡΗΣ ΠΛΑΣΤΙΚΩΝ (ΚΟ)	4,971,466	1.46	1.93	0.00	K	0.388	0.388	0.00	3.625	---	---	---	2012
ΠΛΑΚ	ΡΑΡΕΡΑΣΚ (ΚΟ)	3,953,090	0.9	3.72	0.01	K	0.942	0.893	5.49	7.071	---	---	---	2012
ΦΛΕΟ	ΦΛΕΟΡΑΣΚ (ΚΟ)	11,720,024	0.54	35.16	0.05	K	3.00	3.13	-4.15	3.972	0.37	0.30	2012	
Διαφοροποιημένες Βιομηχανίες														
0 Τίτλοι-Stocks, ΣΥΝΟΛΟ ΚΛΑΔΟΥ :		199,474,091		835.8	1.17									
ΒΙΟΧΚ	ΒΙΟΧΑΛΚΟ (ΚΑ)	199,474,091	0.3	835.80	1.17	A	4.19	7.30	-42.60	---	---	---	---	2012
Ηλεκτρικά Μέρη & Εξοπλισμός														
2 Τίτλοι-Stocks, ΣΥΝΟΛΟ ΚΛΑΔΟΥ :		35,678,860		52.98	0.07									
ΑΛΚΑΤ	ΝΕΧΑΝΣ ΕΛΛΑΣ (ΚΟ)	6,132,500	1.25	13.98	0.02	K	2.28	2.47	-7.69	7.970	---	---	---	2012
ΕΛΚΑ	ΕΛΛΗΝΙΚΑ ΚΑΛΩΔΙΑ (ΚΟ)	29,546,360	0.71	39.00	0.05	K	1.32	1.54	-14.29	1.564	---	---	---	2012
Εμπορικά Οχήματα και Φορτηγά														
2 Τίτλοι-Stocks, ΣΥΝΟΛΟ ΚΛΑΔΟΥ :		45,680,678		43.53	0.06									
ΕΛΤΚ	ΕΛΤΡΑΚ (ΚΟ)	15,146,404	0.34	24.69	0.03	K	1.63	1.48	10.14	7.704	---	---	---	2012
ΝΕΩΡΣ	ΝΕΩΡΙΟΝ (ΚΟ)	23,463,874	0.8	2.93	0.00	A	0.125	0.125	0.00	---	---	---	---	2012
ΠΕΤΡΟ	ΠΕΤΡΟΠΟΥΛΟΣ ΠΕΤΡΟΣ (ΚΟ)	7,070,400	0.93	15.91	0.02	K	2.25	1.62	38.89	1.695	---	---	---	2012
Μηνήματα Βιομηχανικού Εξοπλισμού														
5 Τίτλοι-Stocks, ΣΥΝΟΛΟ ΚΛΑΔΟΥ :		165,754,082		973.13	1.36									
ΚΛΕΜ	ΚΛΕΕΜΑΝ HELLAS (ΚΟ)	23,648,700	0.33	43.51	0.06	K	1.84	1.97	-6.60	3.896	---	---	---	2012
ΜΕΒΑ	ΜΕΒΑCO (ΚΟ)	10,500,000	0.9	13.97	0.02	K	1.33	1.32	0.76	3.227	0.18	0.14	2012	
ΜΕΤΚ	ΜΕΤΚΑ (ΚΟ)	51,950,600	0.32	632.76	0.88	K	12.18	13.85	-12.06	0.365	0.90	0.69	2012	
ΣΠΙΝΤ	SPIDER - ΠΕΤΣΙΟΣ Ν. & ΥΙΟΙ (ΚΟ)	29,060,950	0.34	0.58	0.00	E	0.020	0.034	-41.18	---	---	---	---	2012
ΦΡΙΓΟ	FRIGOGLOSS (ΚΟ)	50,593,832	0.3	282.31	0.39	K	5.58	5.90	-5.42	0.532	---	---	---	2012
Υπηρεσίες Μεταφορών														
2 Τίτλοι-Stocks, ΣΥΝΟΛΟ ΚΛΑΔΟΥ :		71,845,744		716.78	1.00									
ΙΜΠΕ	ΙΜΠΕΡΙΟ (ΚΟ)	36,765,744	0.35	0.96	0.00	A	0.026	0.026	0.00	---	---	---	---	2012
ΟΛΘ	ΟΛΘ (ΚΟ)	10,080,000	3	248.57	0.35	K	24.66	25.10	-1.75	1.734	---	---	---	2012
ΟΛΠ	ΟΛΠ (ΚΟ)	25,000,000	2	467.25	0.65	K	18.69	17.90	4.41	0.788	0.25	0.20	2012	
Υποστηρικτικές Υπηρεσίες προς Επιχειρήσεις														
4 Τίτλοι-Stocks, ΣΥΝΟΛΟ ΚΛΑΔΟΥ :		64,114,724		64.91	0.09									
ΕΣΥΜΒ	ΕΥΡΩΣΥΜΒΟΛΟΙ (ΚΟ)	7,347,600	0.6	21.97	0.03	K	2.99	3.17	-5.68	5.336	---	---	---	2012
ΛΥΚ	INFORM ΛΥΚΟΣ Π. (ΚΟ)	20,578,374	0.62	26.13	0.04	K	1.27	1.35	-5.93	2.129	---	---	---	2012
ΝΙΟΥΣ	ΕΙΔΗΣΕΟΦΩΝΙΚΗ ΕΛΛΑΣ (ΚΟ)	27,848,000	0.3	11.22	0.02	K	0.403	0.390	3.33	8.990	---	---	---	2012
ΧΑΪΔΕ	ΧΑΪΔΕΜΕΝΟΣ (ΚΟ)	8,340,750	1.2	5.58	0.01	K	0.669	0.830	-19.40	12.721	---	---	---	2012
Προμηθευτές Βιομηχανίας														
3 Τίτλοι-Stocks, ΣΥΝΟΛΟ ΚΛΑΔΟΥ :		38,227,600		21.9	0.03									
ΒΟΣΥΣ	ΒΟΓΠΑΤΖΟΛΟΥ SYSTEMS (ΚΟ)	6,325,000	0.6	7.72	0.01	K	1.22	0.960	27.08	8.957	---	---	---	2012
ΓΕΒΚΑ	ΓΕΝΙΚΗ ΕΜΠΟΡΙΟΥ (ΚΟ)	24,060,000	0.3	8.95	0.01	K	0.372	0.389	-4.37	7.620	---	---	---	2012
ΔΙΟΝ	ΔΙΟΝΙΣ (ΚΟ)	7,842,600	0.3	5.23	0.01	K	0.247	0.078	-20.83	2.113	---	---	---	2012
Απόσταξη & Οινόπαραγωγή														
3 Τίτλοι-Stocks, ΣΥΝΟΛΟ ΚΛΑΔΟΥ :		42,524,440		8.9	0.01									
ΚΤΗΛΑ	ΚΤΗΜΑ Κ. ΛΑΖΑΡΙΔΗ (ΚΟ)	15,804,800	0.33	7.19	0.01	K	0.455	0.410	10.98	9.308	---	---	---	2012
ΜΠΟΚΑ	ΜΠΟΥΤΑΡΗΣ Ι. & ΥΙΟΣ (ΚΑ)	25,179,640	0.6	1.71	0.00	E	0.067	0.066	1.52	---	---	---	---	2012
ΜΠΟΠΑ	ΜΠΟΥΤΑΡΗΣ Ι. & ΥΙΟΣ (ΠΑ)	1,540,000	0.6	---	---	E	0.014	0.017	-17.65	---	---	---	---	2012
Αναψυκτικά														
1 Τίτλοι-Stocks, ΣΥΝΟΛΟ ΚΛΑΔΟΥ :		366,491,145		7,564.38	10.58									
ΕΕΕ	COCA-COLA HBC AG (ΚΟ)	366,491,145	6.7CHF	7,564.38	10.58	K	20.64	21.33	-3.23	0.367	---	---	---	2012

P/E		Μέγιστο / Προβλεπόμενο 2011 Dividend / Interim Dividend 2011	Μέγιστο / Προβλεπόμενο 2012 Dividend / Interim Dividend 2012	Μερισματοδόση Dividend Yield (%) ^(iv)	Διακιμάνσεις Τιμών Νοεμβρίου Monthly Price in November				ΑΕΙΑ Συναλλαγών Value of Transactions ^(v)	Συναλλαγές σε Τεμάχια Shares Transactions in Items ^(v)	Αριθμός Πράξεων Number of Trades	Μηνιαία Ευρεσιμότητα Monthly Reliability (%)	Securities ⁽¹⁾
πριν φόρων before tax	μετά φόρων after tax				Κ	Ανώτερη High	Κατώτερη Low	Ανώτερη High					
(Continued)													
Heavy Construction													
---	---	---	---	---	0.02	0.05	0.02	0.09	3,241.64	92,791	48	0.11	ATTI - KAT SA (CR)
---	---	---	---	---	0.13	0.17	0.06	0.19	39,298.80	262,092	74	1.49	BIOTER SA (CR)
**	**	---	---	---	3.00	3.66	1.40	3.66	27,762,082.35	8,265,193	12,653	9.62	GEK TERNA SA (CR)
---	---	---	---	---	0.28	0.49	0.28	0.80	6,570.54	19,551	74	0.12	DOMIKI KRITIS SA (CR)
---	---	---	---	---	0.15	0.15	0.15	0.15	0.00	0	0	0.00	EDRASIS - C. PSALLIDAS SA (CR)
29.6	13.3	---	---	---	0.53	0.82	0.40	0.82	569,186.69	774,002	1,024	6.88	EKTER SA (CR)
---	---	---	---	---	2.75	3.40	1.36	3.40	26,736,909.74	8,631,977	12,492	4.88	ELLAKTOR (CR)
---	---	---	---	---	0.83	0.92	0.58	1.22	178,430.25	205,699	777	0.89	INTRACOM CONSTR. (CR)
---	---	---	---	---	0.64	0.74	0.57	0.97	77,601.36	112,360	224	0.28	KLOUKINAS - LAPPAS SA (CR)
---	---	---	---	---	0.10	0.10	0.09	0.37	0.00	0	0	0.00	MICHANIKI SA (CR)
---	---	---	---	---	0.10	0.10	0.07	0.27	0.00	0	0	0.00	MICHANIKI SA (PR)
---	---	---	---	---	1.56	2.44	1.12	2.60	58,484.38	32,699	412	0.71	MOCHLOS SA (CR)
---	---	---	---	---	0.10	0.16	0.05	0.22	77,261.49	609,955	344	2.51	PROODEFTIKH SA (CR)
Containers & Packaging													
									259,672.60	502,418	805	0.14	: TOTAL OF SECTOR
---	---	---	---	---	0.71	0.84	0.49	1.01	3,006.46	3,840	13	0.08	VIS SA (CR)
13.2	15.6	---	---	---	4.41	4.70	2.55	4.90	79,781.55	17,400	132	0.12	KARATZIS SA (CR)
---	---	---	---	---	0.06	0.08	0.05	0.15	29,408.79	393,709	147	0.12	M.J. MAILLIS SA (CR)
---	---	---	---	---	0.39	0.39	0.20	0.61	0.00	0	0	0.00	PAIRIS SA (CR)
---	---	---	---	---	0.84	1.02	0.50	1.06	50,872.30	55,040	367	1.39	PAPERPACK (CR)
8.1	10.1	---	---	---	2.82	3.15	2.39	5.00	96,603.50	32,429	146	0.28	FLEXOPACK SA (CR)
Diversified Industrials													
									25,451,196.59	5,312,029	15,814	2.66	: TOTAL OF SECTOR
---	---	---	---	---	3.92	7.20	3.06	7.42	25,451,196.59	5,312,029	15,814	2.66	VIOHALCO (CB)
Electrical Components & Equipment													
									507,952.62	343,622	1,218	0.96	: TOTAL OF SECTOR
---	---	---	---	---	2.18	2.50	2.10	3.11	16,555.45	6,970	41	0.11	NEXANS HELLAS SA (CR)
---	---	---	---	---	1.32	1.59	1.16	2.32	491,397.17	336,652	1,177	1.14	HELLENIC CABLES SA (CR)
Commercial Vehicles & Trucks													
									74,049.72	40,495	476	0.09	: TOTAL OF SECTOR
---	---	---	---	---	1.45	1.68	1.08	1.90	18,343.88	12,165	45	0.08	ELTRAK SA (CR)
---	---	---	---	---	0.13	0.13	0.13	0.13	0.00	0	0	0.00	NEORION SA (CR)
---	---	---	---	---	1.59	2.25	1.20	2.25	55,705.84	28,330	431	0.40	PETROPOULOS PETROS (CR)
Industrial Machinery													
									76,716,784.90	7,101,088	17,830	4.28	: TOTAL OF SECTOR
**	---	---	---	---	1.73	1.99	1.20	2.05	114,771.79	62,405	260	0.26	KLEEMAN HELLAS SA (CR)
7.4	9.6	---	---	---	1.32	1.46	1.01	1.58	64,334.29	47,252	181	0.45	MEVACO SA (CR)
13.6	17.6	0.75	0.25	2.05	11.80	13.92	9.00	14.00	66,367,443.30	5,284,718	11,059	10.17	METKA (CR)
---	---	---	---	---	0.02	0.06	0.02	0.10	936.62	19,808	28	0.07	SPIDER METAL INDUSTRY SA (CR)
---	---	---	---	---	5.50	6.63	3.84	6.63	10,169,298.90	1,686,905	6,302	3.33	FRIGOGLOSS SA (CR)
Transportation Services													
									5,022,472.33	247,421	3,704	0.34	: TOTAL OF SECTOR
---	---	---	---	---	0.03	0.03	0.03	0.03	0.00	0	0	0.00	IMPERIO SA (CR)
10.8	13.5	0.40	1.50	6.08	23.90	25.93	19.00	25.99	1,856,376.36	75,725	461	0.75	TPA SA (CR)
73.9	94.3	0.01	0.05	0.27	17.30	19.43	14.59	21.68	3,166,095.97	171,696	3,243	0.69	P.P.A. S.A. (CR)
Business Support Services													
									3,157,943.75	1,371,649	905	2.14	: TOTAL OF SECTOR
---	---	---	---	---	2.50	3.17	2.12	3.17	2,976,336.73	1,131,449	182	15.40	EUROCONSULTANTS S.A. (CR)
---	---	---	---	---	1.24	1.35	1.10	1.75	128,483.59	99,707	389	0.48	INFORM P. LYKOS SA (CR)
6.3	9.9	0.01	0.01	3.39	0.35	0.44	0.24	0.59	51,686.94	138,393	312	0.50	NEWSPHONE HELLAS SA (CR)
---	---	---	---	---	0.56	0.83	0.35	0.91	1,436.49	2,100	22	0.03	HAIDEMENOS SA (CR)
Industrial Suppliers													
									438,316.18	1,521,815	2,279	3.98	: TOTAL OF SECTOR
---	---	---	---	---	0.96	1.27	0.80	1.27	56,287.86	47,137	131	0.75	VOGIATZOGLOU SYSTEMS SA (CR)
---	---	0.02	---	---	0.37	0.44	0.26	0.55	30,709.78	77,380	209	0.32	GEN. COMMERCIAL & IND. SA (CR)
---	---	---	---	---	0.20	0.32	0.20	1.05	351,318.54	1,397,298	1,939	17.82	DIONIC (CR)
Distillers & Vintners													
									32,835.45	133,256	189	0.31	: TOTAL OF SECTOR
---	---	---	---	---	0.37	0.52	0.24	0.52	27,898.01	63,336	115	0.40	KTIMA KOSTAS LAZARIDIS SA (CR)
---	---	---	---	---	0.06	0.10	0.04	0.13	4,930.44	69,420	72	0.28	J.BOUTARIS & SON HOLD. SA (CB)
---	---	---	---	---	0.01	0.02	0.01	0.20	7.00	500	2	0.03	J.BOUTARIS & SON HOLD. (PB)
Soft Drinks													
									27,724,356.35	1,313,440	6,582	0.36	: TOTAL OF SECTOR
---	---	---	0.34	1.65	20.42	21.99	16.79	23.80	27,724,356.35	1,313,440	6,582	0.36	CC HBC AG (CR)

Σύμβολο ΟΔΣΗΣ OLSHS Code	Χρεόγραφα (1)	Αριθμός Εισηγμένων Χρεογράφων Number of Listed Securities (*)	Ονομαστική Αξία Nominal Value	Χρημ/κή Αξία (Εκστ. Ευρώ) Market Capitalisation (Million Euro) (**)	% στη Συνολική Χρημ/κή Αξία% in Total Market Capitalisation	Κατηγορία - Category (\$)	No Σημείωσης - Note Nr	Τιμή Κλεισίματος Closing Price	Τιμή Κλεισίματος Πρ. Μήνα Previous Month Closing Price	% Μεταβολή Μηνός % Monthly Price Change	% Spread Μηνός % Monthly Spread	Κέρδη ανά Μετοχή Profits per Share		Έτος/χρήσις Fiscal year
												προ φόρων before tax	μετά φόρων after tax	
Γεωργία & Αλιεία														
6 Τίτλοι-Stocks, ΣΥΝΟΛΟ ΚΛΑΔΟΥ :		181,683,496		39.81	0.06									
ΓΑΛΑΞ	ΓΑΛΑΞΙΔΙ (ΚΟ)	14,076,360	0.37	4.93	0.01	K		0.350	0.368	-4.89	23.059	0.06	0.04	2012
ΔΙΧΘ	ΔΙΑΣ ΙΧΘ/ΓΕΙΕΣ (ΚΟ)	30,159,583	0.47	3.95	0.01	E		0.131	0.228	-42.54	---	---	---	2012
ΕΛΙΧΘ	ΕΛΛΗΝΙΚΕΣ ΙΧΘΥΟΚΑΛΥΡΓΕΙΕΣ (ΚΟ)	30,390,000	0.31	2.40	0.00	E		0.079	0.080	-1.25	---	---	0.00	2012
ΚΡΕΚΑ	ΚΡΕΚΑ (ΚΟ)	7,125,216	0.65	1.29	0.00	E		0.181	0.167	8.38	---	---	---	2012
ΝΗΡ	ΝΗΡΕΥΣ (ΚΟ)	63,697,153	1.34	23.44	0.03	K		0.368	0.427	-13.82	0.897	---	---	2012
ΣΕΛΟ	ΣΕΛΟΝΤΑ (ΚΟ)	36,235,184	1	3.80	0.01	E		0.105	0.129	-18.60	---	---	---	2012
Τρόφιμα														
13 Τίτλοι-Stocks, ΣΥΝΟΛΟ ΚΛΑΔΟΥ :		295,880,104		248.5	0.35									
ΕΒΖ	ΕΛ ΒΙΟΜ. ΖΑΧΑΡΗΣ (ΚΑ)	36,748,909	0.73	36.38	0.05	K		0.990	1.04	-4.81	1.868	---	---	2013
ΕΒΡΦ	ΕΒΡΟΦΑΡΜΑ (ΚΟ)	13,673,200	0.88	3.60	0.01	K		0.263	0.277	-5.05	6.702	---	---	2012
ΕΛΓΕΚ	ΕΛΓΕΚΑ (ΚΟ)	31,734,530	1.6	15.87	0.02	K		0.500	0.523	-4.40	22.196	---	---	2012
ΚΑΝΑΚ	ΚΑΝΑΚΗΣ Σ. (ΚΟ)	7,500,000	0.56	14.25	0.02	K		1.90	1.88	1.06	1.360	0.18	0.14	2012
ΚΑΡΔ	ΚΑΡΔΑΣΙΛΑΡΗΣ (ΚΟ)	21,920,570	0.3	3.07	0.00	A		0.140	0.140	0.00	---	---	---	---
ΚΕΠΕΝ	ΚΕΠΕΝΟΥ ΜΥΛΟΙ (ΚΟ)	6,700,000	0.8	8.71	0.01	X		1.30	1.35	-3.70	---	---	---	2012
ΚΜΩΛ	ΚΑΡΑΜΟΛΕΓΚΟΣ (ΚΟ)	9,742,920	0.4	12.67	0.02	K		1.30	1.31	-0.76	15.992	---	---	2012
ΚΡΕΤΑ	ΚΡΕΤΑ ΦΑΡΜ (ΚΟ)	29,480,000	0.42	20.02	0.03	K		0.679	0.678	0.15	4.143	---	---	2012
ΚΡΙ	ΚΡΙ - ΚΡΙ (ΚΟ)	33,065,136	0.38	69.77	0.10	K		2.11	2.10	0.48	1.952	---	---	2012
ΛΟΥΛΗ	ΛΟΥΛΗ ΜΥΛΟΙ (ΚΟ)	17,125,062	0.64	49.83	0.07	K		2.91	2.98	-2.35	4.677	---	---	2012
ΝΙΚΑΣ	ΝΙΚΑΣ (ΚΟ)	20,231,328	0.6	3.48	0.00	E		0.172	0.244	-29.51	---	---	---	2012
ΝΤΡΙΑΡΤ	ΝΤΡΙΑΡΤ (ΚΟ)	42,501,273	0.3	2.08	0.00	A		0.049	0.049	0.00	---	---	---	---
ΠΕΡΣ	ΠΕΡΣΕΥΣ (ΚΟ)	17,240,776	0.37	5.17	0.01	X		0.300	0.317	-5.36	---	---	---	2012
ΣΑΡΑΝ	ΣΑΡΑΝΤΟΠΟΥΛΟΣ ΚΥΛΜΥΛΟΙ (ΚΟ)	4,181,450	0.5	2.84	0.00	K		0.680	0.657	3.50	15.991	---	---	2012
ΧΚΡΑΝ	ΧΑΤΖΗΚΡΑΝΙΩΤΗ Ε. ΥΙΟΙ (ΚΟ)	4,034,950	0.68	0.77	0.00	K		0.190	0.119	59.66	15.380	---	---	2012
Διαρκή Καταναλωτικά Αγαθά														
4 Τίτλοι-Stocks, ΣΥΝΟΛΟ ΚΛΑΔΟΥ :		220,659,682		224.87	0.31									
ΓΕΔ	Γ.Ε. ΔΗΜΗΤΡΙΟΥ (ΚΟ)	77,376,446	0.34	2.71	0.00	K		0.035	0.042	-16.67	20.184	---	---	2012
ΕΜΔΚΟ	ΕΜΠΟΡΙΚΟΣ ΔΕΣΜΟΣ (ΚΟ)	24,605,397	0.4	2.13	0.00	A		0.080	0.080	0.00	---	---	---	---
ΕΜΔΠΟ	ΕΜΠΟΡΙΚΟΣ ΔΕΣΜΟΣ (ΠΟ)	1,182,903	0.4			A		0.140	0.140	0.00	---	---	---	---
ΕΦΤΖΙ	F.G. EUROPE (ΚΟ)	52,800,154	0.3	31.73	0.04	K		0.601	0.515	16.70	8.304	---	---	2012
ΣΑΝΥΟ	ΤΡΟΠΑΙΑ ΣΥΜΜΕΤΟΧΙΚΗ (ΚΟ)	510,840	1	0.01	0.00	A		0.020	0.020	0.00	---	---	---	---
ΥΑΛΚΟ	ΥΑΛΚΟ - ΚΩΝΣΤΑΝΤΙΝΟΥ (ΚΑ)	13,191,620	0.62	3.18	0.00	E		0.241	0.201	19.90	---	---	---	2012
ΦΡΑΚ	FOURLIS ΣΥΜΜΕΤΟΧΩΝ (ΚΟ)	50,992,322	1	185.10	0.26	K		3.63	3.50	3.71	0.639	---	---	2012
Ήπιλα														
4 Τίτλοι-Stocks, ΣΥΝΟΛΟ ΚΛΑΔΟΥ :		89,992,584		37.46	0.05									
ΒΑΡΓ	ΒΑΡΑΓΚΗΣ (ΚΟ)	3,229,566	0.32	3.23	0.00	E		1.00	0.780	28.21	---	---	---	2012
ΒΙΟΚΑ	ΒΙΟΚΑΡΠΕΤ (ΚΟ)	23,986,500	1.05	16.07	0.02	K		0.670	0.689	-2.76	14.605	---	---	2012
ΔΡΟΜΕ	ΔΡΟΜΕΑΣ (ΚΟ)	34,720,000	0.31	11.28	0.02	K		0.325	0.392	-17.09	3.963	---	---	2012
ΣΑΤΟΚ	ΣΑΤΟ ΑΕ (ΚΟ)	28,056,518	0.53	6.87	0.01	E		0.245	0.144	70.14	---	---	---	2012
Κατασκευή Κατοικιών														
1 Τίτλοι-Stocks, ΣΥΝΟΛΟ ΚΛΑΔΟΥ :		33,125,000		55.65	0.08									
ΟΛΥΜΠ	ΤΕΧΝΙΚΗ ΟΛΥΜΠΙΑΚΗ (ΚΟ)	33,125,000	5	55.65	0.08	K		1.68	1.67	0.60	2.529	0.01	0.01	2012
Παιχνίδια														
2 Τίτλοι-Stocks, ΣΥΝΟΛΟ ΚΛΑΔΟΥ :		130,144,117		1,491.45	2.09									
ΜΠΕΛΑ	JUMBO (ΚΟ)	130,144,117	1.19	1,491.45	2.09	K		11.46	9.90	15.76	0.293	0.75	0.59	2013
ΜΠΕΛΑΜ	JUMBO (ΚΟ ανευ μερίσματος)	0	1.19			K		0.000	9.26	---	---	0.75	0.59	---
Ρουχισμός & Αξεσουάρ														
13 Τίτλοι-Stocks, ΣΥΝΟΛΟ ΚΛΑΔΟΥ :		399,991,821		75.55	0.11									
ΑΑΑΚ	ΤΡΙΑ ΑΛΦΑ (ΚΟ)	766,000	2.83	2.27	0.00	Δ		2.81	2.81	0.00	---	---	---	2012
ΑΑΑΠ	ΤΡΙΑ ΑΛΦΑ (ΠΟ)	245,000	2.83			Δ		0.488	0.762	-35.96	---	---	---	2012
ΑΛΣΙΝ	ALSINCO (ΚΟ)	5,025,000	0.3	0.22	0.00	Δ		0.043	0.026	65.38	---	---	---	2012
ΒΑΡΝΗ	ΒΑΡΒΑΡΕΣΟΣ (ΚΑ)	10,305,079	0.3	3.01	0.00	E		0.175	0.150	16.67	---	---	---	2012
ΒΟΧ	FASHION ΒΟΧ (ΚΟ)	8,593,750	0.3	11.17	0.02	A		1.30	1.30	0.00	---	---	---	---
ΔΟΥΡΟ	ΔΟΥΡΟΣ (ΚΟ)	3,961,300	1.28	2.56	0.00	E		0.645	0.645	0.00	---	---	---	2012
ΕΛΒΕ	ΕΛΒΕ Α.Β.Ε.Ε. (ΚΟ)	13,230,000	0.3	8.20	0.01	K		0.620	0.601	3.16	5.773	---	---	2012
ΕΛΥΦ	ΕΛΛΗΝΙΚΗ ΥΦΑΝΤΟΥΡΓΙΑ (ΚΟ)	13,692,227	1.47	3.44	0.00	E		0.251	0.186	34.95	---	---	---	2012
ΕΝΚΛΩ	ΕΝΩΜΕΝΗ ΚΛΩΣΤΟΫΦΑΝΤΟΥΡΓΙΑ (ΚΟ)	89,616,200	0.3	4.48	0.01	A		0.050	0.050	0.00	---	---	---	---
ΕΠΙΛΑΚ	ΕΠΙΛΕΚΤΟΣ (ΚΟ)	52,067,296	0.3	14.58	0.02	K		0.280	0.275	1.82	7.070	---	---	2013
ΚΛΩΝΚ	ΚΛΩΝΑΤΕΣ (ΚΟ)	20,663,047	1.2	1.45	0.00	A		0.040	0.040	0.00	---	---	---	---
ΚΛΩΝΠ	ΚΛΩΝΑΤΕΣ (ΠΟ)	7,840,373	1.2			A		0.080	0.080	0.00	---	---	---	---
ΛΑΝΑΚ	ΛΑΝΑΚΑΜ (ΚΟ)	5,939,268	0.62	3.21	0.00	K		0.540	0.639	-15.49	4.398	---	---	2012
ΜΑΞΙΜ	ΜΑΞΙΜ ΠΕΡΤΣΙΝΙΔΗΣ (ΚΑ)	15,015,000	1.6	1.50	0.00	A		0.100	0.100	0.00	---	---	---	---
ΜΙΝ	ΜΙΝΕΡΒΑ (ΚΑ)	6,200,000	0.5	3.71	0.01	K		0.598	0.775	-22.84	32.279	---	---	2012
ΜΟΥΖΚ	ΜΟΥΖΑΚΗΣ (ΚΑ)	32,188,050	1.04	5.15	0.01	K		0.160	0.170	-5.88	10.845	---	---	2012
ΝΑΥΠ	ΚΛΩΣ/ΓΙΑ ΝΑΥΠΑΚΤΟΥ (ΚΑ)	11,510,102	0.89	3.91	0.01	K		0.340	0.355	-4.23	12.004	---	---	2012
ΤΕΣΤ	ΤΕΣΑΠΡΕΤ (ΚΟ)	13,920,000	0.32	1.11	0.00	A		0.080	0.080	0.00	---	---	---	---
ΦΙΕΡ	ΦΙΕΡΑΤΕΣ (ΚΟ)	10,203,575	0.73	1.32	0.00	K		0.129	0.135	-4.44	9.709	---	---	2012
ΦΙΝΤΟ	ΦΙΝΤΕΠΟΡΤ (ΚΟ)	7,326,648	1	2.40	0.00	A		0.328	0.328	0.00	---	---	---	---

P/E		Μέγιστο / Πρόγραμμα 2011 Dividend / Interim Dividend 2011	Μέγιστο / Πρόγραμμα 2012 Dividend / Interim Dividend 2012	Μερισματοδόση Dividend Yield (%) ⁽¹⁾	Διακυμάνσεις Τιμών Νοεμβρίου Monthly Price in November				ΑΕΙΑ Συναλλαγών Value of Transactions ⁽²⁾	Συναλλαγές σε Τεμάχια Shares Transactions in Items ⁽³⁾	Αριθμός Πράξεων Number of Trades	Μηνιαία Ευροεπισιμότητα Monthly Reliability (%)	Securities ⁽¹⁾			
προ φόρων before tax	μετά φόρων after tax				Κ	Ανώτερη High	Κατώτερη Low	Ανώτερη High								
Farming Fishing & Plantations																
					1,049,614.94				2,952,221		3,276		1.62		: TOTAL OF SECTOR	
5.7	10.0	---	---	---	0.30	0.37	0.22	0.64	7,290.17	22,069	27	0.16	GALAXIDI S.A. (CR)			
---	---	---	---	---	0.12	0.23	0.12	0.85	586.84	3,800	12	0.01	DIAS A/C (CR)			
---	18.5	---	---	---	0.06	0.10	0.04	0.14	12,297.08	163,664	104	0.54	HELLENIC FISHFARMING SA (CR)			
---	---	---	---	---	0.15	0.20	0.14	0.58	5,747.89	34,466	39	0.48	KRE.KA SA (CR)			
---	---	---	---	---	0.35	0.43	0.35	0.84	1,008,321.01	2,595,081	2,995	4.07	NIREFS SA (CR)			
---	---	---	---	---	0.10	0.13	0.10	0.60	15,371.95	133,141	99	0.37	SELONDA AQUACULTURE SA (CR)			
Food Products																
					1,296,606.93				1,400,042		2,304		0.47		: TOTAL OF SECTOR	
---	---	---	---	---	0.92	1.06	0.75	1.74	198,344.99	198,926	541	0.54	HEL. SUGAR INDUSTRY SA (CB)			
---	---	---	---	---	0.25	0.28	0.21	0.54	1,293.64	4,865	32	0.04	EVROFARMA SA (CR)			
---	---	---	---	---	0.38	0.54	0.38	0.78	10,013.67	22,765	74	0.07	ELGEKA SA (CR)			
10.4	13.5	---	---	---	1.78	2.02	1.05	2.09	61,132.13	32,900	508	0.44	S.KANAKIS SA (CR)			
---	---	---	---	---	0.14	0.14	0.14	0.14	0.00	0	0	0.00	CARDASSILARIS SA (CR)			
6.3	7.7	---	---	---	1.30	1.45	0.78	1.69	8,296.40	5,891	6	0.09	MILLS KEPENOS (CR)			
3.8	5.1	0.01	0.01	0.77	1.20	1.31	1.07	1.83	5,023.90	4,040	11	0.04	KARAMOLEGOS SA (CR)			
---	---	---	---	---	0.64	0.72	0.31	0.80	379,429.15	544,823	405	1.85	KRETA FARM SA (CR)			
13.8	15.6	---	---	---	1.91	2.15	1.52	2.24	341,956.80	167,723	395	0.51	KRI-KRI S.A. (CR)			
13.1	**	---	---	---	2.82	3.05	2.08	3.76	232,859.28	79,270	130	0.46	LOULIS MILLS SA (CR)			
---	---	---	---	---	0.17	0.24	0.17	0.53	6,908.83	33,752	32	0.17	NIKAS SA (CR)			
---	---	---	---	---	0.05	0.05	0.04	0.11	0.00	0	0	0.00	NUTRIART (CR)			
8.5	17.5	---	---	---	0.30	0.37	0.03	0.37	1,596.74	5,260	5	0.03	PERSEUS SA (CR)			
11.5	12.6	---	---	---	0.66	0.68	0.63	1.02	488.70	727	4	0.02	FLOUR MILLS SARANTOPOULOS SA			
---	---	---	---	---	0.12	0.19	0.11	0.52	49,262.70	299,100	161	7.41	CHATZIKRANIOTIS & SONS SA (CR)			
Durable Household Products																
					8,080,938.89				2,703,837		5,051		1.23		: TOTAL OF SECTOR	
---	---	---	---	---	0.03	0.05	0.03	0.12	16,494.78	381,435	126	0.49	G.E. DIMITRIOU (CR)			
---	---	---	---	---	0.08	0.08	0.08	0.08	0.00	0	0	0.00	EMPORIKOS DESMOS SA (CR)			
---	---	---	---	---	0.14	0.14	0.14	0.14	0.00	0	0	0.00	EMPORIKOS DESMOS SA (PR)			
5.8	7.3	---	---	---	0.48	0.61	0.45	0.95	17,054.19	31,155	185	0.06	F.G. EUROPE S.A. (CR)			
---	---	---	---	---	0.02	0.02	0.02	0.02	0.00	0	0	0.00	TROPEA HOLDING (CR)			
---	---	---	---	---	0.24	0.24	0.10	0.24	2,437.97	10,121	9	0.08	YALCO - CONSTANTINOU SA (CB)			
---	---	---	---	---	3.30	3.67	1.58	3.79	8,044,951.95	2,281,126	4,731	4.47	FOURLIS (CR)			
Furnishings																
					376,145.93				1,418,030		861		1.58		: TOTAL OF SECTOR	
---	---	---	---	---	0.78	1.00	0.21	1.00	4.94	5	2	0.00	VARANGIS AVEPE S.A. (CR)			
---	---	---	---	---	0.62	0.75	0.49	0.85	13,931.66	20,712	58	0.09	BIOKARPET S.A.(CR)			
---	---	---	---	---	0.32	0.39	0.22	0.63	205,983.63	589,924	524	1.70	DROMEAS SA (CR)			
---	---	---	---	---	0.14	0.25	0.03	0.25	156,225.70	807,389	277	2.88	SATO SA (CR)			
Home Construction																
					520,899.14				311,399		1,045		0.94		: TOTAL OF SECTOR	
**	**	---	---	---	1.48	1.91	1.17	2.71	520,899.14	311,399	1,045	0.94	TECHNICAL OLYMPIC SA (CR)			
Toys																
					184,128,227.41				16,706,164		18,595		12.84		: TOTAL OF SECTOR	
16.0	20.2	---	---	---	9.71	12.10	4.85	12.10	184,124,353.47	16,705,751	18,593	12.84	JUMBO SA (CR)			
---	---	---	---	---	9.26	9.38	9.05	9.38	3,873.94	413	2	0.28	JUMBO (CR without dividend)			
Clothing & Accessories																
					99,918.20				335,417		647		0.08		: TOTAL OF SECTOR	
---	---	---	---	---	2.81	2.81	1.30	4.70	0.00	0	0	0.00	TRIA ALFA SA (CR)			
---	---	---	---	---	0.49	0.76	0.49	1.93	125.05	225	3	0.09	TRIA ALFA SA (PR)			
---	---	---	---	---	0.02	0.04	0.01	0.19	7.57	249	8	0.00	ALSINCO S.A (CR)			
---	---	---	---	---	0.15	0.18	0.03	0.20	3,907.47	23,099	26	0.22	VARVARESSOS SA (CB)			
---	---	---	---	---	1.30	1.30	1.30	1.30	0.00	0	0	0.00	FASHION BOX (CR)			
---	---	---	---	---	0.65	0.65	0.12	0.97	0.00	0	0	0.00	DUROS SA (CR)			
---	---	---	---	---	0.57	0.67	0.42	0.72	22,026.81	36,365	128	0.27	ELVE SA (CR)			
---	---	---	---	---	0.15	0.25	0.15	0.35	1,578.40	8,099	31	0.06	HELLENIC FABRICS SA (CR)			
---	---	---	---	---	0.05	0.05	0.05	0.05	0.00	0	0	0.00	UNITED TEXTILES (CR)			
---	---	---	---	---	0.25	0.30	0.23	0.59	45,422.81	169,483	165	0.33	SELECTED TEXT. IND. ASSOC (CR)			
---	---	---	---	---	0.04	0.04	0.04	0.04	0.00	0	0	0.00	KLONATEX SA (CR)			
---	---	---	---	---	0.08	0.08	0.08	0.08	0.00	0	0	0.00	KLONATEX SA (PR)			
---	---	---	---	---	0.50	0.64	0.50	0.87	3,680.67	7,211	10	0.12	LANAKAM SA (CR)			
---	---	---	---	---	0.10	0.10	0.10	0.10	0.00	0	0	0.00	MAXIM C.M. PERTSINIDIS SA (CB)			
---	---	---	---	---	0.48	0.78	0.48	0.95	8,365.76	15,326	93	0.25	MINERVA KNITWEAR SA (CB)			
---	---	---	---	---	0.15	0.18	0.11	0.33	5,485.52	34,210	23	0.11	EL. D. MOUZAKIS SA (CB)			
---	---	---	---	---	0.30	0.41	0.23	0.50	6,535.01	19,186	63	0.17	NAFPAKTOS TEXTILE IND. SA (CB)			
---	---	---	---	---	0.08	0.08	0.08	0.08	0.00	0	0	0.00	TEXAPRET SA (CR)			
---	---	---	---	---	0.11	0.14	0.09	0.40	2,783.13	21,964	97	0.22	FIERATEX SA (CR)			
---	---	---	---	---	0.33	0.33	0.33	0.33	0.00	0	0	0.00	FINTEXPOR SA (CR)			

Σύμβολο ΟΛΣΗΣ OLSHS Code	Χρεόγραφα (1)	Αριθμός Εισηγμένων Χρεογράφων Number of Listed Securities (*)	Ονομαστική Αξία Nominal Value	Χρημ/κή Αξία (Εξοτ. Ευρώ) Market Capitalisation (Million Euro) (**)	% στη Συνολική Χρημ/κή Αξία % in Total Market Capitalisation	Κατηγορία - Category (\$)	No Σημείωσης - Note Nr	Τιμή Κλεισίματος Closing Price	Τιμή Κλεισίματος Πρ. Μήνα Previous Month Closing Price	% Μεταβολή Μηνός % Monthly Price Change	% Spread Μηνός % Monthly Spread	Κέρδη ανά Μετοχή Profits per Share		Έτος χρήσης Fiscal year
				προ φόρων before tax	μετά φόρων after tax									
Ρουχισμός & Αξεσουάρ (Συνέχεια)														
ΧΑΤΖΚ	ΧΑΤΖΗΔΑΝΝΟΥ (ΚΟ)	71,683,906	0.4	1.86	0.00	A		0.026	0.026	0.00	---	---	---	---
Υποδήματα														
0 Τίτλοι-Stocks, ΣΥΝΟΛΟ ΚΛΑΔΟΥ :		23,059,688		.74	0.00									
RINTE	RIDENCO (ΚΟ)	23,059,688	0.66	0.74	0.00	A		0.032	0.032	0.00	---	---	---	---
Είδη Προσωπικής Φροντίδας														
3 Τίτλοι-Stocks, ΣΥΝΟΛΟ ΚΛΑΔΟΥ :		99,018,351		295.29	0.41									
KORRES	KORRES (ΚΟ)	13,450,000	0.39	46.13	0.06	K		3.43	3.41	0.59	3.122	---	---	2012
ΠΑΠ	ΠΑΠΟΥΣΤΑΝΗΣ (ΚΟ)	50,797,369	0.31	31.49	0.04	K		0.620	0.561	10.52	8.221	---	---	2012
SAR	SARANTHS ΓΡ. (ΚΟ)	34,770,982	1.54	217.67	0.30	K		6.26	5.86	6.83	1.155	---	---	2012
Καννός														
1 Τίτλοι-Stocks, ΣΥΝΟΛΟ ΚΛΑΔΟΥ :		2,760,000		606.92	0.85									
KAREL	KARELIA (ΚΑ)	2,760,000	7.7	606.92	0.85	X		219.90	229.85	-4.33	---	---	---	2012
Ιατρικές Υπηρεσίες														
5 Τίτλοι-Stocks, ΣΥΝΟΛΟ ΚΛΑΔΟΥ :		498,556,438		288.77	0.40									
AXON	AXON ΣΥΜΜΕΤΟΧΩΝ (ΚΟ)	20,255,805	0.3	2.43	0.00	E		0.120	0.127	-5.51	---	---	---	2012
EYROM	EUROMEDICA (ΚΟ)	21,820,410	0.8	8.03	0.01	E		0.368	0.378	-2.65	---	---	---	2012
IASΩ	ΙΑΣΩ (ΚΟ)	53,155,053	0.44	69.10	0.10	K		1.30	1.30	0.00	1.594	---	---	2012
IATR	ΙΑΤΡΙΚΟ ΑΘΗΝΩΝ (ΚΟ)	86,735,980	0.31	70.26	0.10	K		0.810	0.875	-7.43	2.770	---	---	2012
PRAEK	ΠΡΑΣΙΤΕΛΕΙΟ (ΚΟ)	9,550,386	0.5	4.43	0.01	A		0.390	0.390	0.00	---	---	---	---
PRAEP	ΠΡΑΣΙΤΕΛΕΙΟ (ΠΟ)	1,306,368	0.5			A		0.540	0.540	0.00	---	---	---	---
YFEIA	ΥΦΕΙΑ (ΚΟ)	305,732,436	0.41	134.52	0.19	K		0.440	0.461	-4.56	1.154	---	---	2012
Ιατρικός Εξοπλισμός														
1 Τίτλοι-Stocks, ΣΥΝΟΛΟ ΚΛΑΔΟΥ :		4,178,856		2.83	0.00									
MENTI	MEDICON ΕΛΛΑΣ (ΚΟ)	4,178,856	1.58	2.83	0.00	E		0.678	0.841	-19.38	---	---	---	2012
Φαρμακευτικά Προϊόντα														
1 Τίτλοι-Stocks, ΣΥΝΟΛΟ ΚΛΑΔΟΥ :		100,111,041		9.77	0.01									
ALAPIS	ALAPIS (ΚΟ)	49,030,011	0.3	2.01	0.00	A		0.041	0.041	0.00	---	---	---	---
LABI	LAVIPHARM (ΚΟ)	51,081,030	1	7.76	0.01	E		0.152	0.140	8.57	---	---	---	2012
Εμπόριο Ενδυμάτων														
0 Τίτλοι-Stocks, ΣΥΝΟΛΟ ΚΛΑΔΟΥ :		26,262,660		.81	0.00									
SPIPI	SPRIDER STORES (ΚΟ)	26,262,660	0.9	0.81	0.00	A		0.031	0.031	0.00	---	---	---	---
Οικιακός Εξοπλισμός														
0 Τίτλοι-Stocks, ΣΥΝΟΛΟ ΚΛΑΔΟΥ :		5,750,000		2.76	0.00									
HLEAO	ΗΛΕΚΤΡΟΝΙΚΗ ΑΘΗΝΩΝ (ΚΟ)	5,750,000	0.3	2.76	0.00	A		0.480	0.480	0.00	---	---	---	---
Εξειδικευμένο Λιανικό Εμπόριο														
6 Τίτλοι-Stocks, ΣΥΝΟΛΟ ΚΛΑΔΟΥ :		171,474,490		1,588.11	2.22									
ASKO	A.S. COMPANY (ΚΟ)	21,876,700	0.38	8.07	0.01	K		0.369	0.385	-4.16	6.221	---	---	2012
IKONA	ΕΙΚΟΝΑ - ΗΧΟΣ (ΚΟ)	20,860,000	0.3	1.50	0.00	A		0.072	0.072	0.00	---	---	---	---
MLANT	MICROLAND COMPUTERS (ΚΟ)	13,555,100	1	8.68	0.01	A		0.640	0.640	0.00	---	---	---	---
MOTO	ΜΟΤΟΔΥΝΑΜΙΚΗ (ΚΟ)	11,700,000	0.59	4.06	0.01	K		0.347	0.310	11.94	30.053	---	---	2012
NAKAS	ΝΑΚΑΣ ΜΟΥΣΙΚΗ (ΚΟ)	6,340,000	0.6	5.83	0.01	K		0.919	0.770	19.35	26.874	---	---	2013
REVOIA	ΡΕΒΟΙΑ (ΚΟ)	22,280,000	0.3	15.15	0.02	K		0.680	0.887	-23.34	2.604	---	---	2012
SFA	ΣΦΑΚΙΑΝΑΚΗΣ (ΚΟ)	7,914,480	2.5	5.01	0.01	E		0.633	0.633	0.00	---	---	---	2012
ΦΦΓΚΡΠ	FOLLI-FOLLIE (ΚΟ)	66,948,210	0.3	1,539.81	2.15	K		23.00	21.90	5.02	0.305	---	---	2012
Τηλεόραση & Ψυχαγωγία														
2 Τίτλοι-Stocks, ΣΥΝΟΛΟ ΚΛΑΔΟΥ :		146,250,464		33.22	0.05									
ABE	AUDIOVISUAL (ΚΟ)	45,457,464	0.7	9.23	0.01	K		0.203	0.245	-17.14	8.172	---	---	2012
THAET	ΘΗΛΕΤΥΠΟΣ (ΚΟ)	100,793,000	0.3	23.99	0.03	E		0.238	0.213	11.74	---	---	---	2012
Διαφήμιση														
0 Τίτλοι-Stocks, ΣΥΝΟΛΟ ΚΛΑΔΟΥ :		21,382,067		2.57	0.00									
ATERM	ΑΤΕΡΜΩΝ (ΚΟ)	21,382,067	0.3	2.57	0.00	A		0.120	0.120	0.00	---	---	---	---
Εκδόσεις														
5 Τίτλοι-Stocks, ΣΥΝΟΛΟ ΚΛΑΔΟΥ :		177,509,819		73.55	0.10									
ATEK	ΑΤΤΙΚΕΣ ΕΚΔΟΣΕΙΣ (ΚΟ)	15,300,000	0.3	27.39	0.04	X		1.79	1.52	17.76	---	---	---	2012
ΔΟΛ	ΔΟΛ (ΚΟ)	33,718,750	0.3	21.58	0.03	A		0.640	0.640	0.00	---	---	---	---
ΚΑΘΗ	ΚΑΘΗΜΕΡΙΝΗ (ΚΟ)	17,000,000	0.6	13.40	0.02	X		0.788	0.871	-9.53	---	---	---	2012
LIVAN	ΛΙΒΑΝΗ ΕΚΔΟΤ. ΟΡΓ. (ΚΟ)	7,734,375	1	1.87	0.00	K		0.242	0.242	0.00	11.049	---	---	2012
ΝΑΥΤ	ΝΑΥΤΕΜΠΟΡΙΚΗ (ΚΟ)	23,935,280	0.3	4.76	0.01	K		0.199	0.198	0.51	11.462	---	---	2012
ΠΗΓΑΣ	ΠΗΓΑΣΟΣ ΕΚΔΟΤΙΚΗ Α.Ε. (ΚΟ)	18,750,000	0.3	2.44	0.00	E		0.130	0.350	-62.86	---	---	---	2012
TEGO	ΤΕΓΟΠΟΥΛΟΣ Χ.Κ. (ΚΟ)	54,547,634	0.5	2.07	0.00	A		0.038	0.038	0.00	---	---	---	---
TEKAO	ΤΕΧΝΙΚΕΣ ΕΚΔΟΣΕΙΣ (ΚΟ)	6,523,780	0.53	0.04	0.00	A		0.006	0.006	0.00	---	---	---	---
Τυχερά Παιχνίδια														
3 Τίτλοι-Stocks, ΣΥΝΟΛΟ ΚΛΑΔΟΥ :		684,509,025		3,456.81	4.83									
AVENIP	ΑΒΕΝΙΡ Α.Ε. (ΚΟ)	105,423,498	0.51	4.85	0.01	A		0.046	0.046	0.00	---	---	---	---
INLOT	ΙΝΤΡΑΛΟΤ (ΚΟ)	158,961,721	0.3	300.44	0.42	K		1.89	1.95	-3.08	0.593	0.04	0.02	2012

P/E		Μέγιστο / Πρόγραμμα 2011 Dividend / Interim Dividend 2011	Μέγιστο / Πρόγραμμα 2012 Dividend / Interim Dividend 2012	Μερισματοδόση Dividend Yield (%) ⁽¹⁰⁾	Διακυμάνσεις Τιμών Νοεμβρίου Monthly Price in November				ΑΕΙΑ Συναλλαγών Value of Transactions ⁽⁹⁾	Συναλλαγές σε Τεμάχια Shares Transactions in Items ⁽⁷⁾	Αριθμός Πράξεων Number of Trades	Μηνιαία Ευρεσιμότητα Monthly Reliability (%)	Securities ⁽¹⁾
πριν φόρων before tax	μετά φόρων after tax				Κ	Ανώτερη High	Κατώτερη Low	Ανώτερη High					
(Continued)													Clothing & Accessories
---	---	---	---	---	0.03	0.03	0.02	0.09	0.00	0	0	0.00	KATZIOANNOU (CR)
Footwear													
									0.00	0	0	0.00	: TOTAL OF SECTOR
---	---	---	---	---	0.03	0.03	0.03	0.03	0.00	0	0	0.00	RIDENCO SA (CR)
Personal Products													
									4,158,423.39	1,730,948	1,461	1.75	: TOTAL OF SECTOR
---	---	---	---	---	3.10	3.56	2.66	4.87	217,359.41	64,799	399	0.48	KORRES (CR)
---	---	---	---	---	0.50	0.62	0.36	0.75	642,908.05	1,130,130	148	2.22	PAPOUTSANIS (CR)
---	---	---	---	---	5.85	6.74	4.05	6.74	3,298,155.93	536,019	914	1.54	GR. SARANTIS SA (CR)
Tobacco													
									720,935.35	3,085	129	0.11	: TOTAL OF SECTOR
10.7	13.4	7.60	8.52	3.87	217.15	247.95	110.00	247.95	720,935.35	3,085	129	0.11	KARELIA TOBACCO CO. SA (CB)
Health Care Providers													
									1,984,260.10	3,014,343	2,501	0.60	: TOTAL OF SECTOR
---	---	---	---	---	0.09	0.16	0.05	0.19	6,109.20	52,007	34	0.26	AXON HOLDING SA (CR)
---	---	---	---	---	0.37	0.38	0.27	0.61	972.39	2,624	39	0.01	EUROMEDICA SA (CR)
---	---	---	---	---	1.20	1.36	0.85	1.58	561,767.58	441,778	694	0.83	IASO SA (CR)
---	---	---	---	---	0.80	1.00	0.47	1.00	577,420.58	649,228	295	0.75	ATHENS MEDICAL CENTER SA (CR)
---	---	---	---	---	0.39	0.39	0.39	0.39	0.00	0	0	0.00	PRAXITELIO SA (CR)
---	---	---	---	---	0.54	0.54	0.54	0.54	0.00	0	0	0.00	PRAXITELIO SA (PR)
---	---	---	---	---	0.42	0.47	0.28	0.80	837,990.35	1,868,706	1,439	0.61	HYGEIA SA (CR)
Medical Equipment													
									69.49	102	2	0.00	: TOTAL OF SECTOR
---	---	---	---	---	0.68	0.85	0.45	1.18	69.49	102	2	0.00	MEDICON S A (CR)
Pharmaceuticals													
									28,629.93	182,043	148	0.18	: TOTAL OF SECTOR
---	---	---	---	---	0.04	0.04	0.04	0.04	0.00	0	0	0.00	ALAPIS (CR)
---	---	---	---	---	0.13	0.19	0.10	0.27	28,629.93	182,043	148	0.36	LAVIPHARM SA (CR)
Apparel Retailers													
									0.00	0	0	0.00	: TOTAL OF SECTOR
---	---	---	---	---	0.03	0.03	0.03	0.06	0.00	0	0	0.00	SPRIDER STORES (CR)
Home Improvement Retailers													
									0.00	0	0	0.00	: TOTAL OF SECTOR
---	---	---	---	---	0.48	0.48	0.48	0.48	0.00	0	0	0.00	ELECTRONIKI ATHINON SA (CR)
Specialty Retailers													
									116,190,915.26	6,518,089	16,678	3.80	: TOTAL OF SECTOR
27.0	42.2	---	---	---	0.34	0.40	0.27	0.49	47,312.48	132,112	145	0.60	AS COMPANY SA (CR)
---	---	---	---	---	0.07	0.07	0.07	0.07	0.00	0	0	0.00	IKONA - IHOS SA (CR)
---	---	---	---	---	0.64	0.64	0.64	0.64	0.00	0	0	0.00	MICROLAND COMPUTERS SA (CR)
---	---	---	---	---	0.28	0.40	0.21	0.64	6,186.87	19,098	85	0.16	MOTODYNAMICS S.A. (CR)
---	---	---	---	---	0.61	0.99	0.30	1.04	2,598.84	3,373	71	0.05	NAKAS MUSIC
---	---	---	---	---	0.65	0.90	0.35	1.20	416,772.57	545,798	1,442	2.45	REVOIL (CR)
---	---	---	---	---	0.63	0.63	0.36	0.76	433,897.44	685,462	14	8.66	SFAKIANAKIS SA (CR)
---	---	---	---	---	21.25	23.90	11.51	23.90	115,284,147.06	5,132,246	14,921	7.67	FOLLI FOLLIE (CR)
Broadcasting & Entertainment													
									1,576.22	7,250	35	0.00	: TOTAL OF SECTOR
---	---	---	---	---	0.20	0.26	0.10	0.48	1,306.63	5,926	24	0.01	AUDIO VISUAL ENTERPRISES (CR)
---	---	---	---	---	0.20	0.24	0.12	0.60	269.59	1,324	11	0.00	TELETIPOS SA (CR)
Media Agencies													
									0.00	0	0	0.00	: TOTAL OF SECTOR
---	---	---	---	---	0.12	0.12	0.12	0.12	0.00	0	0	0.00	ATERMON (CR)
Publishing													
									245,256.71	154,344	232	0.09	: TOTAL OF SECTOR
**	---	---	---	---	1.52	1.82	0.52	1.82	233,060.40	132,930	7	0.87	ATTICA PUBLICATIONS SA (CR)
---	---	---	---	---	0.64	0.64	0.24	0.76	0.00	0	0	0.00	DOL SA (CR)
---	---	---	---	---	0.56	0.97	0.32	1.00	10,363.59	12,321	167	0.07	KATHIMERINI SA (CR)
---	---	---	---	---	0.24	0.24	0.14	0.36	0.00	0	0	0.00	LIVANIS SA (CR)
---	---	---	---	---	0.18	0.21	0.15	0.36	1,482.18	7,783	24	0.03	NAYTEMPORIKI PUBLISHING SA(CR)
---	---	---	---	---	0.13	0.35	0.04	0.61	350.54	1,310	34	0.01	PEGASUS PUBLISHING S.A. (CR)
---	---	---	---	---	0.04	0.04	0.04	0.04	0.00	0	0	0.00	CH.TEGOPOULOS PUBL. SA (CR)
---	---	---	---	---	0.01	0.01	0.01	0.35	0.00	0	0	0.00	TECHNICAL PUBLICATIONS SA (CR)
Gambling													
									395,057,720.28	51,478,901	53,890	7.52	: TOTAL OF SECTOR
---	---	---	---	---	0.05	0.05	0.05	0.05	0.00	0	0	0.00	AVENIR S.A. (CR)
48.0	**	---	---	0.14	1.73	2.15	1.29	2.41	18,125,867.73	9,414,810	11,887	5.92	INTRALOT (CR)

Σύμβολο ΟΔΣΗΣ OLSHS Code	Χρεόγραφα (1)	Αριθμός Εισηγμένων Χρεογράφων Number of Listed Securities (*)	Ονομαστική Αξία Nominal Value	Χρημ/κή Αξία (Εκπ. Ευρώ) Market Capitalisation (Million Euro) (**)	% στη Συνολική Χρημ/κή Αξία % in Total Market Capitalisation	Κατηγορία - Category (\$)	No Σημείωσης - Note Nr	Τιμή Κλεισίματος Closing Price	Τιμή Κλεισίματος Πρ. Μήνα Previous Month Closing Price	% Μεταβολή Μηνός % Monthly Price Change	% Spread Μηνός % Monthly Spread	Κέρδη ανά Μετοχή Profits per Share		Έτος χρήσης Fiscal year	
		προ φόρων before tax	μετά φόρων after tax												
Τυχερά Παιχνίδια (Συνέχεια)															
ΟΠΑΠ	ΟΠΑΠ (ΚΟ)	319,000,000	0.3	3,123.01	4.37	K		9.79	9.15	6.99	0.172	---	---	2012	
ΣΕΝΤΡ	CENTRIC ΣΥΜΜΕΤΟΧΩΝ (ΚΟ)	101,123,806	0.36	28.52	0.04	K		0.282	0.277	1.81	3.428	---	---	2012	
Ξενοδοχεία															
4 Τίτλοι-Stocks, ΣΥΝΟΛΟ ΚΛΑΔΟΥ :		107,087,190		829.43	1.16										
ΑΣΤΗΡ	ΑΣΤΗΡ ΠΑΛΑΣ (ΚΟ)	63,900,000	3	276.05	0.39	X		4.32	4.03	7.20	---	---	---	2012	
ΙΟΝΑ	ΙΟΝΙΚΗ ΞΕΝΟΔΟΧΕΙΑΚΗ (ΚΟ)	13,404,440	8.63	95.98	0.13	X		7.16	8.95	-20.00	---	---	---	2012	
ΛΑΜΦΑ	ΛΑΜΦΑ (ΚΟ)	21,364,000	1.12	400.58	0.56	X		18.75	18.99	-1.26	---	---	---	2012	
ΠΡΕΣΤ	ΓΕΚΕ (ΚΑ)	8,418,750	0.3	56.83	0.08	X		6.75	6.75	0.00	---	---	---	2012	
Ταξίδια & Τουρισμός															
8 Τίτλοι-Stocks, ΣΥΝΟΛΟ ΚΛΑΔΟΥ :		748,875,872		381.78	0.53										
ΑΝΕΚ	ΑΝΕΚ (ΚΟ)	185,373,016	0.3	18.95	0.03	E		0.095	0.108	-12.04	---	---	---	2012	
ΑΝΕΠ	ΑΝΕΚ (ΠΟ '90)	312,163	0.3			E		1.43	1.43	0.00	---	---	---	2012	
ΑΝΕΠΟ	ΑΝΕΚ (ΠΟ '96)	2,969,713	0.3			E		0.300	0.358	-16.20	---	---	---	2012	
ΑΤΤΙΚΑ	ΑΤΤΙΚΑ ΣΥΜΜΕΤΟΧΩΝ (ΚΟ)	191,660,320	0.3	72.06	0.10	X		0.376	0.365	3.01	---	---	---	2012	
ΚΥΡΙΟ	ΚΥΡΙΑΚΟΥΛΗΣ (ΚΟ)	7,595,160	0.6	5.47	0.01	K		0.720	0.812	-11.33	16.384	---	---	2012	
ΜΙΝΟΑ	ΜΙΝΩΙΚΕΣ ΓΡΑΜΜΕΣ ΑΝΕ (ΚΟ)	93,385,900	2.25	185.84	0.26	X		1.99	2.00	-0.50	---	---	---	2012	
ΝΕΛ	ΝΕΛ (ΚΟ)	255,459,600	0.3	8.69	0.01	E		0.034	0.038	-10.53	---	---	---	2012	
ΟΤΟΕΛ	AUTOHELLAS (ΚΟ)	12,120,000	0.32	90.78	0.13	K		7.49	8.59	-12.81	1.881	---	---	2012	
Υπηρεσίες Ηλεκτρονικών Υπολογιστών															
8 Τίτλοι-Stocks, ΣΥΝΟΛΟ ΚΛΑΔΟΥ :		358,336,538		121.92	0.17										
ΑΓΚΡΙ	ΑΛΦΑ ΓΚΡΙΣΙΝ Α.Ε. (ΚΟ)	14,870,100	0.3	1.78	0.00	E		0.120	0.146	-17.81	---	---	---	2012	
ΑΛΤΕΚ	ALTEC (ΚΟ)	215,246,452	0.3	6.46	0.01	E		0.030	0.040	-25.00	---	---	---	2012	
ΒΥΤΕ	ΒΥΤΕ COMPUTER (ΚΟ)	15,816,009	0.3	8.10	0.01	K		0.512	0.478	7.11	2.521	---	---	2012	
ΚΟΥΑΛ	QUALITY & RELIABILITY (ΚΟ)	6,836,280	1.88	11.69	0.02	K		1.71	1.52	12.50	6.831	---	---	2012	
ΚΟΥΕΣ	QUEST ΣΥΜΜΕΤΟΧΩΝ (ΚΟ)	48,069,201	0.4	77.87	0.11	K		1.62	1.60	1.25	1.751	---	---	2012	
ΛΟΓΟΣ	LOGISMOS (ΚΟ)	4,740,000	0.86	2.05	0.00	K		0.433	0.524	-17.37	27.130	---	---	2012	
ΠΡΟΦ	PROFILE (ΚΟ)	11,812,193	0.45	10.28	0.01	K		0.870	0.963	-9.66	1.730	0.06	0.05	2012	
ΠΣΥΣΤ	PC SYSTEMS (ΚΟ)	40,946,303	0.36	3.69	0.01	E		0.090	0.080	12.50	---	---	---	2012	
Διαδίκτυο															
1 Τίτλοι-Stocks, ΣΥΝΟΛΟ ΚΛΑΔΟΥ :		12,952,610		18.65	0.03										
ΦΟΡΘ	FORTHNET (ΚΟ)	12,952,610	0.3	18.65	0.03	E		1.44	1.31	9.92	---	---	---	---	
Λογισμικό															
4 Τίτλοι-Stocks, ΣΥΝΟΛΟ ΚΛΑΔΟΥ :		213,556,751		165.19	0.23										
ΗΟΛ	HELLAS ONLINE (ΚΟ)	179,707,771	0.3	118.61	0.17	E		0.660	0.398	65.83	---	---	---	2012	
ΙΛΥΔΑ	ΙΛΥΔΑ (ΚΟ)	9,000,000	0.88	3.87	0.01	K		0.430	0.537	-19.93	7.804	---	---	2012	
ΚΟΜΠ	COMPUCON (ΚΟ)	12,431,980	0.72	0.50	0.00	E		0.040	0.060	-33.33	---	---	---	2012	
ΜΛΣ	MLS ΠΛΗΡΟΦΟΡΙΚΗ (ΚΟ)	12,417,000	0.37	42.22	0.06	K		3.40	3.40	0.00	0.948	---	---	2012	
Υλικό Υπολογιστών															
3 Τίτλοι-Stocks, ΣΥΝΟΛΟ ΚΛΑΔΟΥ :		43,220,700		139.16	0.19										
ΙΝΤΕΤ	ΙΝΤΕΡΤΕΚ (ΚΟ)	11,233,200	0.73	3.56	0.00	K		0.317	0.349	-9.17	18.716	---	---	2012	
ΠΛΑΙΣ	ΠΛΑΙΣΙΟ COMPUTERS (ΚΟ)	22,080,000	0.32	132.92	0.19	K		6.02	6.02	0.00	4.304	0.58	0.45	2012	
ΣΠΙ	ΣΠΙ (ΚΟ)	9,907,500	0.3	2.68	0.00	K		0.270	0.286	-5.59	0.179	---	---	2013	
Ηλεκτρονικός Εξοπλισμός Γραφείων															
1 Τίτλοι-Stocks, ΣΥΝΟΛΟ ΚΛΑΔΟΥ :		8,298,467		5.31	0.01										
ΙΝΤΕΚ	ΙΝΤΕΛΛ ΟΜΙΛΟΣ (ΚΟ)	8,298,467	0.4	5.31	0.01	K		0.640	0.783	-18.26	7.916	---	---	2012	
Αεροπορικές Εταιρείες															
1 Τίτλοι-Stocks, ΣΥΝΟΛΟ ΚΛΑΔΟΥ :		71,417,100		428.5	0.60										
ΑΡΑΙΓ	ΑΕΡΟΠΟΡΙΑ ΑΙΓΑΙΟΥ (ΚΟ)	71,417,100	0.65	428.50	0.60	K		6.00	6.35	-5.51	0.766	---	---	2012	
Εναλλακτικός Ηλεκτρισμός															
1 Τίτλοι-Stocks, ΣΥΝΟΛΟ ΚΛΑΔΟΥ :		109,314,400		389.16	0.54										
ΤΕΝΕΡΓ	ΤΕΡΝΑ ΕΝΕΡΓΕΙΑΚΗ (ΚΟ)	109,314,400	0.3	389.16	0.54	K		3.56	3.65	-2.47	0.515	---	---	2012	
Θαλάσσιες Μεταφορές															
0 Τίτλοι-Stocks, ΣΥΝΟΛΟ ΚΛΑΔΟΥ :		51,334,286		40.04	0.06										
ΣΑΟΣ	ΣΑΟΣ (ΚΟ)	51,334,286	0.32	40.04	0.06	A		0.780	0.780	0.00	---	---	---	---	
Δ.Α.Κ.															
3 Τίτλοι-Stocks, ΣΥΝΟΛΟ ΚΛΑΔΟΥ :		6,532,046		.	0.00										
ΑΔΑΚ	ALPHA ETF FTSE Athens Large Cap	5,848,618	---	0.00	0.00	ΔΑΚ		3.91	3.93	-0.51	2.710	---	---	---	
ΔΑΚΓΔ	NBGAM ETF ΓΔ Χ.Α.	294,878	---	0.00	0.00	ΔΑΚ		13.17	13.14	0.23	5.745	---	---	---	
ΔΑΚΕΤ30	NBGAM ETF GREECE & TURKEY 30	388,550	---			ΔΑΚ		8.33	8.45	-1.42	21.569	---	---	---	
216 ΜΗ ΑΝΕΣΤΑΛΜΕΝΕΣ ΜΕΤΟΧΕΣ, ΣΥ		42,554,252,875		71,507.58	100.00										

P/E		Μέγιστο / Προβλεπόμενο 2011 Dividend / Interim Dividend 2011	Μέγιστο / Προβλεπόμενο 2012 Dividend / Interim Dividend 2012	Μερισματοδόση Dividend Yield (%) ^(iv)	Διακυμάνσεις Τιμών Νοεμβρίου Monthly Price in November		Διακυμάνσεις Τιμών από 1/1/2013 Price Range since 1.1.2013		Αξία Συναλλαγών Value of Transactions ^(v)	Συναλλαγές σε Τεμάχια Shares Transactions in Items ^(v)	Αριθμός Πράξεων Number of Trades	Μηνιαία Ευρεσιμότητα Monthly Reliability ^(vi)	Securities ⁽¹⁾	
πριν φόρων before tax	μετά φόρων after tax				Κ	Ανώτερη High	Κατώτερη Low	Ανώτερη High						
4.8	6.1	0.72	0.57	5.82	8.72	9.79	5.49	10.00	376,799,812.30	41,589,112	41,588	13.04	OPAP (CR)	
26.8	42.8	---	---	---	0.26	0.29	0.18	0.44	132,040.25	474,979	415	0.47	CENTRIC HOLDINGS (CR)	
(Continued)													Gambling	
938,856.81													209,628 611 0.20	: TOTAL OF SECTOR
---	---	---	---	---	3.95	4.39	3.37	4.95	855,555.20	204,744	507	0.32	ASTIR PALACE SA (CR)	
---	---	---	---	---	7.16	8.95	7.16	13.00	1,288.80	180	4	0.00	IONIAN HOTELS SA (CR)	
---	---	---	---	---	18.20	19.00	15.00	19.60	78,442.06	4,175	92	0.02	LAMPASA HOTEL SA (CR)	
16.4	21.2	0.15	0.29	4.30	6.75	6.75	6.59	6.79	3,570.75	529	8	0.01	GEKE SA (CB)	
1,326,857.08													932,686 1,427 0.12	: TOTAL OF SECTOR
---	---	---	---	---	0.09	0.11	0.07	0.27	47,428.77	482,889	160	0.26	ANEK LINES SA (CR)	
---	---	---	---	---	1.43	1.43	1.43	1.78	0.00	0	0	0.00	ANEK LINES SA (PR, issue '90)	
---	---	---	---	---	0.30	0.33	0.30	0.77	3,647.29	11,743	20	0.40	ANEK LINES SA (PR, issue '96)	
---	---	---	---	---	0.27	0.40	0.24	0.59	28,975.66	85,815	122	0.04	ATTICA HOLDINGS (CR)	
50.2	50.2	---	---	---	0.62	0.84	0.62	1.49	1,695.85	2,360	40	0.03	KIRIAKOULIS SHIPPING SA (CR)	
---	---	---	---	---	1.60	2.00	1.60	2.10	288,577.84	154,042	275	0.16	MINOAN LINES SA (CR)	
---	---	---	---	---	0.03	0.04	0.01	0.16	2,769.26	82,371	86	0.03	NEL SA (CR)	
10.1	13.4	0.45	---	---	7.00	8.90	4.50	8.90	953,762.41	113,466	724	0.94	AUTOHELLAS SA (CR)	
1,425,770.33													2,148,162 1,596 0.60	: TOTAL OF SECTOR
---	---	---	---	---	0.11	0.15	0.08	0.33	601.09	5,650	6	0.04	ALPHA GRISSIN S.A. (CR)	
---	---	---	---	---	0.03	0.04	0.02	0.06	33,906.30	1,078,913	140	0.50	ALTEC SA (CR)	
---	---	---	---	---	0.48	0.52	0.35	0.62	11,350.87	22,470	78	0.14	BYTE COMPUTER SA (CR)	
---	---	---	---	---	1.34	1.76	0.24	1.97	273,749.46	174,594	328	2.55	QUALITY & RELIABILITY SA (CR)	
---	---	---	---	---	1.52	1.67	0.94	1.68	933,610.05	574,771	545	1.20	QUEST HOLDINGS (CR)	
---	---	---	---	---	0.28	0.52	0.28	1.23	59,436.43	168,233	154	3.55	LOGISIMOS S.A. (CR)	
13.9	16.7	---	---	---	0.87	0.97	0.76	1.26	112,795.03	120,231	339	1.02	PROFILE SA (CR)	
---	---	---	---	---	0.08	0.12	0.04	0.18	321.10	3,300	6	0.01	PC SYSTEMS SA (CR)	
774,603.99													496,123 160 3.83	: TOTAL OF SECTOR
---	---	---	---	---	1.21	1.68	0.35	1.68	774,603.99	496,123	160	3.83	Forthnet (CR)	
2,424,679.47													817,733 2,206 0.38	: TOTAL OF SECTOR
---	---	---	---	---	0.36	0.66	0.27	0.71	13,614.16	27,494	58	0.02	HELLAS ONLINE SA (CR)	
---	---	---	---	---	0.39	0.52	0.27	0.65	3,346.38	7,631	33	0.08	ILYDA S.A. (CR)	
---	---	---	---	---	0.04	0.06	0.03	0.10	2,184.35	39,289	15	0.32	COMPUCON SA (CR)	
44.0	44.8	---	---	---	3.16	3.44	2.60	3.45	2,405,534.58	743,319	2,100	5.99	MLS MULTIMEDIA SA (CR)	
429,137.05													106,473 410 0.25	: TOTAL OF SECTOR
---	---	---	---	---	0.24	0.40	0.22	0.60	10,596.74	34,952	206	0.31	INTERTECH SA (CR)	
10.4	13.4	0.08	0.12	1.99	5.61	6.50	3.65	6.50	418,001.62	69,521	200	0.31	PLAISIO COMPUTERS SA (CR)	
---	---	---	---	---	0.27	0.29	0.13	0.40	538.69	2,000	4	0.02	CPI SA (CR)	
18,435.13													30,163 171 0.36	: TOTAL OF SECTOR
**	**	---	---	---	0.55	0.84	0.55	1.85	18,435.13	30,163	171	0.36	IDEAL GROUP SA (CR)	
3,069,446.92													490,391 2,366 0.69	: TOTAL OF SECTOR
---	---	---	---	---	5.74	6.88	1.96	6.88	3,069,446.92	490,391	2,366	0.69	AGEAN AIRLINES (CR)	
8,032,040.43													2,358,195 7,010 2.16	: TOTAL OF SECTOR
61.1	81.3	0.06	---	---	2.80	3.90	2.15	3.90	8,032,040.43	2,358,195	7,010	2.16	TERNA ENERGY (CR)	
0.00													0 0 0.00	: TOTAL OF SECTOR
---	---	---	---	---	0.78	0.78	0.78	0.78	0.00	0	0	0.00	SAOS (CR)	
344,835.26													54,426 94 0.83	: TOTAL OF SECTOR
---	---	---	---	---	3.71	4.22	2.49	4.22	150,528.63	38,936	45	0.67	ALPHA ETF FTSE Athens Large Cap	
---	---	---	---	---	12.51	13.50	8.23	13.50	187,065.15	14,632	28	4.96	NBGAM ETF	
---	---	---	---	---	7.85	8.45	6.88	10.11	7,241.48	858	21	0.22	NBGAM ETF GREECE & TURKEY 30	
3,057,939,194.43													1,172,142,563 641,664 2.75	

ΣΗΜΕΙΩΣΕΙΣ ΜΕΤΟΧΩΝ - STOKS NOTES

1	<p>Συντμήσεις - Abbreviations: Κ = Κοινές = Com. = Common., Πρ. = Προνομιούχες = Pref. = Preferred., Ον. = Ονομαστικές = Reg. = Registered., Αν. = Ανώνυμες = Bear. = Bearer.</p>	§	<p>Κ= ΚΥΡΙΑ ΑΓΟΡΑ - MAIN MARKET, Χ=ΚΑΤΗΓΟΡΙΑ ΧΑΜΗΛΗΣ ΔΙΑΣΠΟΡΑΣ - LOW DISPERSION, Ε= ΚΑΤΗΓΟΡΙΑ ΕΠΙΤΗΡΗΣΗΣ - SURVEILLANCE, Δ= ΠΡΟΣ ΔΙΑΓΡΑΦΗ - UNDER DELETION, Α= ΑΝΑΣΤΟΛΗ - SUSPENSION - Δ = ΔΙΑΠΡΑΓΜΑΤΕΥΣΙΜΑ ΑΜΟΙΒΑΙΑ ΚΕΦΑΛΑΙΑ - EXCHANGE TRADED FUNDS, W=ΤΙΤΛΟΙ ΠΑΡΑΣΤΑΤΙΚΟΙ - WARRANTS</p>
7	<p>Οι τιμές εμφανίζονται σε Ευρώ εκτός από τις περιπτώσεις που επισημαίνεται . - Prices are presented in Euro except for cases it is pointed out. Τα στοιχεία έχουν προσαρμοστεί για τις διανομές νέων μετοχών (δωρεάν ή με μετρητά) και τις συνακόλουθες προσαρμογές των χρηματιστηριακών τιμών. - Data have been adjusted for new stocks' distribution and the consequent stocks' price adjustments.</p>	***	<p>Τα στοιχεία αφορούν σε σύνολα εταιριών και όχι σε επιμέρους μετοχικές εκδόσεις - Data concern total value of the companies. Επίσης, για τις εταιρείες ΝΤΙΟΝΙΚ Α.Ε.Β.Ε. και ΒΑΡΒΑΡΕΣΟΣ Α.Ε. ΕΥΡΩΠΑΪΚΑ ΝΗΜΑΤΟΥΡΓΕΙΑ η χρηματιστηριακή αξία αναφέρεται στον νέο αριθμό μετοχών - Also DIONIC S.A. and VARVARESSOS S.A. EUROPEAN SPINNING MILLS the market value refers to the new number of stocks.</p>
10	<p>Δεν συμπεριλαμβάνονται οι εταιρίες που έχει ανασταλεί η διαπραγμάτευσή τους: ΧΑΛΥΒΑΟΦΥΛΛΩΝ (ΚΟ) (από 01/12/2008), ΣΑΟΣ (ΚΟ) (από 01/04/2009), MICROLAND COMPUTERS (ΚΟ) (από 15/07/2009), ΜΑΞΙΜ ΠΕΡΤΣΙΝΙΔΗΣ (ΚΑ) (από 01/12/2009), ΕΝΩΜΕΝΗ ΚΛΩΣΤΟΥΦΑΝΤΟΥΡΓΙΑ (ΚΟ) (από 26/02/2010), ΠΡΑΞΙΤΕΛΕΙΟ (ΚΟ) (από 01/04/2010), ΠΡΑΞΙΤΕΛΕΙΟ (ΠΟ) (από 01/04/2010), ΑΤΕΡΜΩΝ (ΚΟ) (από 01/04/2010), ΕΜΠΟΡΙΚΟΣ ΔΕΣΜΟΣ (ΚΟ) (ΠΟ) (από 01/06/2010), ΚΑΡΔΑΣΙΛΑΡΗΣ (ΚΟ) (από 01/12/2010), ΠΕΤΖΕΤΑΚΙΣ Α. (ΚΟ) (από 31/01/2011), ΤΕΞΑΠΡΕΤ (ΚΟ) (από 01/03/2011), ΚΛΩΝΑΤΕΞ (ΚΟ) (ΠΟ) (από 20/05/2011) PROTON ΤΡΑΠΕΖΑ Α.Ε. (ΚΟ) (από 10/10/2011), ΕΙΚΟΝΑ-ΗΧΟΣ (ΚΟ) (από 6/12/2011), ΤΒΑΝΚ (ΚΟ) (από 30/11/2011), RIDENCO (ΚΟ) (από 30/03/2012), ΤΕΓΟΠΟΥΛΟΣ Χ.Κ. (ΚΟ) (από 30/03/2012), ΒΩΒΟΣ ΜΠΑΜΠΗΣ (ΚΟ) (από 2/04/2012), ΚΟΥΜΠΑΣ ΣΥΜΜΕΤΟΧΩΝ (ΚΟ) (από 2/04/2012), ΙΜΠΕΡΙΟ (ΚΟ) (από 2/04/2012), ΣΑΝΥΟ ΕΛΛΑΣ (ΚΟ) (από 2/04/2012), FASHION BOX (ΚΟ) (από 2/04/2012), ΑΛΑΠΙΣ (ΚΟ) (από 2/04/2012), ΑΓΡΟΤΙΚΗ ΤΡΑΠΕΖΑ (ΚΟ) (από 30/07/2012), ΤΑΧΥΔΡΟΜΙΚΟ ΤΑΜΙΕΥΤΗΡΙΟ (ΚΟ) (από 30/08/2012), ΚΕΡΑΜΕΙΑ-ΑΛΛΑΤΙΝΗ (ΚΟ) (από 31/08/2012), ΗΛΕΚΤΡΟΝΙΚΗ ΑΘΗΝΩΝ (ΚΟ)(ΠΟ) (από 01/10/2012), ΝΕΩΡΙΟΝ (ΚΟ) (από 31/08/2012), ΦΙΝΤΕΞΠΟΡΤ (ΚΟ) (από 31/08/2012), AVENIR Α.Ε (από 31/08/2012), ΕΔΡΑΣΗ - ΨΑΛΛΙΔΑΣ Χ. (ΚΟ)(από 30/11/2012), ΚΥΠΡΟΥ ΤΡΑΠΕΖΑ (ΚΟ) (από 19/03/2013), ΒΑΛΚΑΝ ΑΚΙΝΗΤΑ (ΚΟ) (από 30/08/2013), SPRIDER (ΚΟ) (από 2/4/2013), ΧΑΤΖΗΙΩΑΝΝΟΥ (ΚΟ) (από 2/4/2013), ΜΗΧΑΝΙΚΗ (ΚΟ)(ΠΟ) (από 30/08/2013), NUTRIART (ΚΟ) (από 30/08/2013), ΤΕΧΝΙΚΕΣ ΕΚΔΟΣΕΙΣ (ΚΟ) (από 03/06/2013), ΔΟΛ(ΚΟ) (από 26/07/2013) ΒΙΟΧΑΛΚΟ(ΚΑ) (από 18/11/2013).</p>	18	<p>Η εταιρεία πραγματοποίησε πακέτο μεταβίβασης υφισταμένων μετοχών στον ανάδοχο πριν την εισαγωγή της στο Χρηματιστήριο. - The company realized block transfer of already issued stocks to the underwriter before its listing on the Athens Exchange.</p>
	<p>The following companies, whose stocks have been suspended, are not included: SHEET STEEL SA (CR) (since 01/12/2008), SAOS (CR)(since 01/04/2009), MICROLAND COMPUTER S.A (since 15/07/2009), MAXIM C.M. PERTSINIDIS SA (CB) (since 01/12/2009), UNITED TEXTILES (CR) (since 26/02/2010), PRAXITELIO SA (CR) (since 01/04/2010), PRAXITELIO SA (PR) (since 01/04/2010), ATERMON (CR) (since 01/04/2010), EMPORIKOS DESMOS SA (CR) (PR) (since 01/06/2010), CARDASSILARIS SA (CR) (since 01/12/2010), PETZETAKIS SA (CR) (since 31/01/2011), TEXAPRET SA (CR) (since 01/03/2011), KLONATEX (CR) (PR) (since 20/05/2011), PROTON BANK S.A (CR) (since 10/10/2011), IKONA-HXOS (ΚΟ) (since 06/12/2011), TBANK (CR) (since 30/11/2011), RIDENCO SA (CR) (since 30/03/2012), CH.TEGOPOULOS PUBL. SA (CR) (since 30/03/2012), BABIS VOVOS SA (CR) (since 2/4/2012), KOYMBAS SYNERGY GROUP (CR) (since 2/4/2012), IMPERIO SA (CR) (since 2/4/2012), SANYO HELLAS HOLD (CR) (since 2/4/2012), FASHION BOX (CR) (since 2/4/2012), RIDENCO (CR) (since 2/4/2012), ALAPIS (CR) (since 2/4/2012), ATE (CR) (since 31/07/2012), TT HELLENIC POSTBANK (CR) (since 30/08/2012), KERAMIA-ALLATINI (CR) (since 31/08/2012), ELEKTROKNIKI ATHINON (CR) (since 01/10/2012), NEORION SA (CR) (since 31/08/2012), FINTEXPORT SA (CR) (since 31/08/2012), AVENIR A.E (since 31/08/2012), EDRASIS - C. PSALLIDAS SA (CR) (since 30/11/2012), BANK OF CYPRUS (CR) (since 19/03/2013), BALKAN (CR) (since 30/08/2013), SPRIDER S.A (CR) (since 2/04/2013), HATZIOANNOY S.A (CR) (since 2/4/2013), MICHANIKI (PR)(CR) (since 30/08/2013), NUTRIART (CR) (since 30/08/2013), TECHKICAL PUBLICATIONS (CR) (since 03/06/2013), DOL (CR) (since 26/07/2013), VIOHALCO S.A (CB) (since 18/11/2013).</p>	**	<p>To P/E είναι μεγαλύτερο από 100. - P/E is higher than 100.</p>
14	<p>Η Μερισματάδοση προκύπτει από το τελευταίο αποκοπέν μέρισμα (και όχι από τυχόν προμέρισμα) - The Dividend Yield results from the last distributed dividend (and not from any interim dividend).</p>	(^)	<p>Στην περίπτωση του Δ.Α.Κ ο όρος μερίδια αντικαθιστά τον όρο χρεόγραφα . In the case of ETFs the term "Units" replaces the term securities.</p>

ΣΤΑΘΜΙΣΜΕΝΟ P/E (μετά φόρων) ΤΩΝ ΕΠΙΜΕΡΟΥΣ ΚΛΑΔΩΝ ΚΑΙ ΣΥΝΟΛΟΥ ΤΗΣ ΑΓΟΡΑΣ
SECTORAL AND COMPOSITE WEIGHTED P/E RATIO (after tax) *

	2012											2013		
	Νοέμ.	Δεκ.	Ιαν.	Φεβ.	Μάρ.	Απρ.	Μάι.	Ιούν.	Ιούλ.	Αύγ.	Σεπ.	Οκτ.		Νοέμ.
	Nov.	Dec.	Jan.	Feb.	Mar.	Apr.	May	Jun.	Jul.	Aug.	Sep	Oct	Nov.	
Τράπεζες														Banks
Επενδυτικές Υπηρεσίες					17.6	22.8	25.7	26.8	27.2	25.0	28.4	34.8	36.1	Investment Services
Εταιρείες Επενδύσεων					2.8	2.9	3.1	5.1	5.3	5.4	6.0	6.8	5.4	Equity Investment Instruments
Εξειδικευμένες Χρηματοοικονομικές Υπηρεσίες														Specialty Finance
Ασφάλειες Ιδιοκτησίας & Ζημιών	7.4	12.1	14.1	16.5	3.5	3.8	4.3	4.0	3.9	3.3	3.6	4.5	4.2	Property & Casualty Insurance
Γενικές Ασφάλειες														Full Line Insurance
Μεσίτες Ασφαλίσεων														Insurance Brokers
Εμπορικά Οχήματα και Φορτηγά	23.4	26.7	26.4	21.6										Commercial Vehicles & Trucks
Ηλεκτρικά Μέρη & Εξοπλισμός			47.0											Electrical Components & Equipment
Μηχανήματα Βιομηχανικού Εξοπλισμού	3.8	4.8	5.4	5.9	14.5	16.5	15.3	14.2	15.9	14.2	17.7	19.8	17.4	Industrial Machinery
Προμηθευτές Βιομηχανίας	11.4	12.8	12.7	13.4										Industrial Suppliers
Υλικά Συσκευασίας	8.2	8.7	9.0	10.3	12.1	13.5	14.2	13.3	14.9	14.3	13.7	13.9	13.7	Containers & Packaging
Υπηρεσίες Μεταφορών	43.2	49.1	54.2	55.7	63.3	69.1	58.4	62.6	54.8	58.4	62.7	62.6	66.2	Transportation Services
Υποστηρικτικές Υπηρεσίες προς Επιχειρήσεις	9.5	13.1	12.6	9.7	7.1	6.6	8.8	8.6	7.6	7.8	8.6	9.5	9.9	Business Support Services
Εμπόριο Ενδυμάτων														Apparel Retailers
Εξειδικευμένο Λιανικό Εμπόριο	27.9	30.1	34.3	32.3	40.7	45.7	39.4	38.1	37.5	35.4	37.1	44.0	42.2	Specialty Retailers
Λιανικό & Χονδρικό Εμπόριο Τροφίμων														Food Retailers & Wholesalers
Οικιακός Εξοπλισμός														Home Improvement Retailers
Κατασκευές	45.8	60.1	56.6	57.2	8.0	7.8	9.1	7.7	8.5	8.1	9.3	9.8	13.3	Heavy Construction
Οικοδομικά Υλικά & Εξαρτήματα	7.3	11.5	16.2	12.0	36.3	34.2	34.4	32.7	35.9	37.8	35.0	33.6	14.7	Building Materials & Fixtures
Διαφήμιση														Media Agencies
Εκδόσεις														Publishing
Τηλεόραση & Ψυχαγωγία														Broadcasting & Entertainment
Διυλιστήρια	6.0	6.5	6.7	7.0	9.3	10.2	9.5	8.9	9.3	8.6	9.6	10.7	10.5	Exploration & Production
Καθετοποιημένες Εταιρ. Πετρελαίου & Φυσικού Αερίου	17.3	20.1	22.4	23.0	23.5	26.3	23.8	22.0	23.2	21.6	24.4	30.1	27.7	Integrated Oil & Gas
Διαρκή Καταναλωτικά Αγαθά	15.8	13.4	13.9	15.2	17.2	17.0	7.0	6.4	6.1	6.2	6.3	6.2	7.3	Durable Household Products
Είδη Προσωπικής Φροντίδας	7.2	8.2	8.3	8.3										Personal Products
Έπιπλα														Furnishings
Καπνός	8.2	8.8	8.6	10.6	8.2	9.1	8.7	8.8	10.4	12.1	12.3	14.0	13.4	Tobacco
Παιχνίδια	8.6	10.1	10.8	12.3	9.4	12.1	13.0	12.8	13.5	13.5	16.3	17.5	20.2	Toys
Ρουχισμός & Αξεσουάρ				44.2										Clothing & Accessories
Υποδήματα														Footwear
Αλουμίνιο	9.9	13.9	15.6	17.1	13.4	15.4	15.4	15.8	15.8	14.4	14.6	15.3	14.4	Aluminum
Μη Σιδηρούχα Μέταλλα														Nonferrous Metals
Ορυχεία					47.3	49.9	50.1	1.0	1.0	1.1	0.9	0.9	1.0	General Mining
Χάλυβας	41.7	61.9	62.1	78.5	59.8	76.3	75.2	87.4	79.5	69.9	72.0	75.2	66.6	Steel
Εστίαση														Restaurants & Bars

ΣΤΑΘΜΙΣΜΕΝΟ Ρ/Ε (μετά φόρων) ΤΩΝ ΕΠΙΜΕΡΟΥΣ ΚΛΑΔΩΝ ΚΑΙ ΣΥΝΟΛΟΥ ΤΗΣ ΑΓΟΡΑΣ
SECTORAL AND COMPOSITE WEIGHTED P/E RATIO (after tax) *

	2012												2013	
	Νοέμ.	Δεκ.	Ιαν.	Φεβ.	Μάρ.	Απρ.	Μάι.	Ιούν.	Ιούλ.	Αύγ.	Σεπ.	Οκτ.	Νοέμ.	
	Nov.	Dec.	Jan.	Feb.	Mar.	Apr.	May	Jun.	Jul.	Aug.	Sep	Oct	Nov.	
Ξενοδοχεία	10.4	10.4	10.4	10.7	21.2	21.2	21.2	21.1	21.0	21.0	21.0	21.2	21.2	Hotels
Ταξίδια & Τουρισμός	7.9	11.3	13.8	13.7	17.9	16.2	15.1	14.8	17.0	17.2	15.4	17.7	15.5	Travel & Tourism
Τυχερά Παιχνίδια	2.9	3.2	3.7	3.8	16.3	5.1	4.4	15.5	14.4	11.8	12.7	6.0	6.4	Gambling
Υπηρεσίες Αναψυχής														Recreational Services
Διαδίκτυο														Internet
Εξοπλισμός Τηλεπικοινωνιών				55.2	55.9	57.5	70.0	70.3	70.3	70.3	70.3	61.0	53.3	Telecommunications Equipment
Ηλεκτρονικός Εξοπλισμός Γραφείων	28.7	55.8												Electronic Office Equipment
Λογισμικό	25.0	25.0	24.9	25.3	35.3	35.3	37.8	37.7	38.3	39.5	39.5	44.8	44.8	Software
Υλικό Υπολογιστών	10.8	12.7	14.6	11.3	11.4	10.9	11.6	11.5	11.7	11.5	11.6	13.4	13.4	Computer Hardware
Υπηρεσίες Ηλεκτρονικών Υπολογιστών	78.8	70.8	92.8	55.1	25.5	19.6	21.2	23.5	19.6	19.8	19.0	18.5	16.7	Computer Services
Κινητή Τηλεφωνία														Mobile Telecommunications
Σταθερή Τηλεφωνία														Fixed Line Telecommunications
Αναψυκτικά														Soft Drinks
Απόσταξη & Οινοπαραγωγή														Distillers & Vintners
Γεωργία & Αλιεία	4.5	5.3	5.7	5.2	13.1	17.2	13.9	13.3	19.2	18.3	12.2	13.1	12.8	Farming Fishing & Plantations
Τρόφιμα	10.5	14.7	16.4	16.3	12.0	13.4	13.6	12.8	12.4	12.9	13.3	13.6	13.6	Food Products
Ιατρικές Υπηρεσίες	6.6	8.5	8.3	9.1										Health Care Providers
Ιατρικός Εξοπλισμός														Medical Equipment
Φαρμακευτικά Προϊόντα														Pharmaceuticals
Συμβατικός Ηλεκτρισμός					75.5	99.9		93.6		96.9				Conventional Electricity
Υδρευση	8.6	10.7	10.8	21.1	17.8	12.0	12.1	11.8	12.0	13.2	17.5	17.6	17.8	Water
Βασικά Χημικά	7.1	9.8	10.4	10.7	9.2	10.1	12.0	11.8	12.0	11.7	12.8	13.0	12.6	Commodity Chemicals
Εξειδικευμένα Χημικά	14.8	15.1	15.7	16.0	12.9	13.2	12.6	12.5	12.3	11.5	13.0	13.1	12.6	Specialty Chemicals
Συμμετοχές & Ανάπτυξη Ακίνητης Περιουσίας														Real Estate Holding & Development
Υπηρεσίες Ακίνητης Περιουσίας	29.6	30.0	29.5	30.0	13.0	12.8	12.9	12.9	14.2	13.6	13.5	13.8	13.8	Real Estate Services
Ε.Ε.Α.Π. Βιομηχανικών & Επαγγελματικών Χώρων														Industrial & Office REITs
Εξειδικευμένες Ε.Ε.Α.Π.	59.8	58.6	64.7											Specialty REITs
Θαλάσσιες Μεταφορές														Marine Transportation
Διαφοροποιημένες Βιομηχανίες														Diversified Industrials
Κατασκευή Κατοικιών														Home Construction
Αεροπορικές Εταιρείες														Airlines
Εναλλακτικός Ηλεκτρισμός	25.4	30.5	32.4	29.9	55.8	73.8	68.8	63.9	69.2	61.7	70.1	83.4	81.3	Alternative Electricity
ΣΥΝΟΛΟ	15.0	17.5	18.8	18.3	27.6	32.5	21.1	32.2	22.1	29.7	22.0	23.0	22.2	TOTAL

* Για τη στάθμιση του Ρ/Ε λαμβάνεται υπόψη η κεφαλαιοποίηση των εισηγμένων εταιριών σε σχέση με το άθροισμα της κεφαλαιοποίησης του κλάδου. - In the calculation of the weighted composite and sectoral P/E ratio the market value of each listed company, compared to the each market value each sector is taken into consideration. Με βάση την τιμή κλεισίματος στο τέλος του μήνα - Based on the closing price at the end of each month.

ΣΤΑΘΜΙΣΜΕΝΟ Δ.Υ. ΤΩΝ ΕΠΙΜΕΡΟΥΣ ΚΛΑΔΩΝ ΚΑΙ ΣΥΝΟΛΟΥ ΤΗΣ ΑΓΟΡΑΣ
SECTORAL AND COMPOSITE WEIGHTED D.Y. RATIO *

	2012											2013		
	Νοέμ.	Δεκ.	Ιαν.	Φεβ.	Μάρ.	Απρ.	Μάι.	Ιούν.	Ιούλ.	Αύγ.	Σεπ.	Οκτ.		Νοέμ.
	Nov.	Dec.	Jan.	Feb.	Mar.	Apr.	May	Jun.	Jul.	Aug.	Sep	Oct		Nov.
Τράπεζες	5.3	5.0			4.3	4.0	3.7	4.2	4.3	4.2	3.5	3.4	3.4	Banks
Επενδυτικές Υπηρεσίες	2.9	2.5						1.5	1.5	1.6	1.4	1.2	1.1	Investment Services
Εταιρείες Επενδύσεων														Equity Investment Instruments
Ασφάλειες Ιδιοκτησίας & Ζημιών	8.4	5.1							7.7	9.0	8.3	6.8	7.1	Property & Casualty Insurance
Γενικές Ασφάλειες														Full Line Insurance
Μεσίτες Ασφαλίσεων														Insurance Brokers
Εμπορικά Οχήματα και Φορτηγά														Commercial Vehicles & Trucks
Ηλεκτρικά Μέρη & Εξοπλισμός														Electrical Components & Equipment
Μηχανήματα Βιομηχανικού Εξοπλισμού	9.5	7.7					2.3	2.5	2.3	2.5	2.0	1.8	2.1	Industrial Machinery
Προμηθευτές Βιομηχανίας	4.7	4.2												Industrial Suppliers
Υλικά Συσκευασίας														Containers & Packaging
Υπηρεσίες Μεταφορών	0.8	0.7							2.5	2.5	2.4	2.3	2.3	Transportation Services
Υποστηρικτικές Υπηρεσίες προς Επιχειρήσεις	3.6	2.6								4.3	3.9	3.5	3.4	Business Support Services
Εμπόριο Ενδυμάτων														Apparel Retailers
Εξειδικευμένο Λιανικό Εμπόριο														Specialty Retailers
Λιανικό & Χονδρικό Εμπόριο Τροφίμων														Food Retailers & Wholesalers
Οικιακός Εξοπλισμός														Home Improvement Retailers
Κατασκευές														Heavy Construction
Οικοδομικά Υλικά & Εξαρτήματα	2.4	1.6												Building Materials & Fixtures
Διαφήμιση														Media Agencies
Εκδόσεις														Publishing
Τηλεόραση & Ψυχαγωγία														Broadcasting & Entertainment
Διυλιτήρια	5.3	4.8						4.1	3.9	4.3	3.8	3.4	3.5	Exploration & Production
Καθετοποιημένες Εταιρ. Πετρελαίου & Φυσικού Αερίου	7.0	6.1								2.2	1.9	1.6	1.7	Integrated Oil & Gas
Διαρκή Καταναλωτικά Αγαθά	5.4	6.6												Durable Household Products
Είδη Προσωπικής Φροντίδας	3.3													Personal Products
Έπιπλα														Furnishings
Καπνός	6.8	6.3						5.9	5.0	4.3	4.2	3.7	3.9	Tobacco
Παιχνίδια														Toys
Ρουχισμός & Αξεσουάρ														Clothing & Accessories
Υποδήματα														Footwear
Αλουμίνιο														Aluminum
Μη Σιδηρούχα Μέταλλα														Nonferrous Metals
Ορυχεία														General Mining
Χάλυβας	6.7	13.6								9.7	8.1	10.9	10.2	Steel
Εστίαση														Restaurants & Bars
Ξενοδοχεία	2.3	2.3						4.3	4.3	4.3	4.3	4.3	4.3	Hotels
Ταξίδια & Τουρισμός	11.7	8.3												Travel & Tourism

ΣΤΑΘΜΙΣΜΕΝΟ D.Y. ΤΩΝ ΕΠΙΜΕΡΟΥΣ ΚΛΑΔΩΝ ΚΑΙ ΣΥΝΟΛΟΥ ΤΗΣ ΑΓΟΡΑΣ
SECTORAL AND COMPOSITE WEIGHTED D.Y. RATIO *

	2012											2013		
	Νοέμ.	Δεκ.	Ιαν.	Φεβ.	Μάρ.	Απρ.	Μάι.	Ιούν.	Ιούλ.	Αύγ.	Σεπ.	Οκτ.		Νοέμ.
	Nov.	Dec.	Jan.	Feb.	Mar.	Apr.	May	Jun.	Jul.	Aug.	Sep	Oct		Nov.
Τυχρά Παιχνίδια	12.5	11.4					0.1	7.8	7.5	6.9	6.3	5.6	5.3	Gambling
Εξοπλισμός Τηλεπικοινωνιών														Telecommunications Equipment
Ηλεκτρονικός Εξοπλισμός Γραφείων														Electronic Office Equipment
Λογισμικό														Software
Υλικό Υπολογιστών	2.6	2.2					2.3	2.3	2.3	2.3	2.3	2.0	2.0	Computer Hardware
Υπηρεσίες Ηλεκτρονικών Υπολογιστών														Computer Services
Κινητή Τηλεφωνία														Mobile Telecommunications
Σταθερή Τηλεφωνία														Fixed Line Telecommunications
Αναψυκτικά								1.9	1.7	1.7	1.6	1.6	1.7	Soft Drinks
Απόσταξη & Οινοπαραγωγή														Distillers & Vintners
Γεωργία & Αλιεία														Farming Fishing & Plantations
Τρόφιμα	0.6	0.6								0.8	0.8	0.8	0.8	Food Products
Ιατρικές Υπηρεσίες														Health Care Providers
Ιατρικός Εξοπλισμός														Medical Equipment
Φαρμακευτικά Προϊόντα														Pharmaceuticals
Συμβατικός Ηλεκτρισμός									0.3	0.4	0.3	0.2	0.2	Conventional Electricity
Υδρευση	3.8	3.2							2.5	2.6	2.0	2.0	2.0	Water
Βασικά Χημικά														Commodity Chemicals
Εξειδικευμένα Χημικά								3.7	3.3	3.8	3.7	3.4	3.7	Specialty Chemicals
Συμμετοχές & Ανάπτυξη Ακίνητης Περιουσίας														Real Estate Holding & Development
Υπηρεσίες Ακίνητης Περιουσίας														Real Estate Services
Ε.Ε.Α.Π. Βιομηχανικών & Επαγγελματικών Χώρων	19.5	16.1				15.4	13.9	13.6	13.2	13.5	13.1	9.9	10.0	Industrial & Office REITs
Εξειδικευμένες Ε.Ε.Α.Π.	8.1	8.3												Specialty REITs
Θαλάσσιες Μεταφορές														Marine Transportation
Διαφοροποιημένες Βιομηχανίες														Diversified Industrials
Κατασκευή Κατοικιών														Home Construction
Αεροπορικές Εταιρείες														Airlines
Εναλλακτικός Ηλεκτρισμός	2.2	1.9												Alternative Electricity
ΣΥΝΟΛΟ	7.2	6.3			4.3	5.3	2.4	3.6	2.9	2.7	2.5	2.3	2.3	TOTAL

* Για τη στάθμιση της D.Y. λαμβάνεται υπόψη η κεφαλαιοποίηση των εισηγμένων εταιριών σε σχέση με το άθροισμα της κεφαλαιοποίησης του κλάδου. - In the calculation of the weighted composite and sectoral D.Y. ratio the market value of each listed company, as compared to the total amount of market value in each sector is taken into consideration. Με βάση την τιμή κλεισίματος στο τέλος του μήνα - Based on the closing price at the end of the month.

Σημείωση: Εταιρίες που δεν έδωσαν μέρισμα για τη προηγούμενη χρήση δε λαμβάνονται υπόψη. - Companies that did not distributed dividend for the previous year 1998 are not taken into consideration.

Οι 10 Μετοχές με τα μεγαλύτερα και μικρότερα (μετά φόρων) P/Es στο Χρηματιστήριο Αθηνών κατά την 29/11/2013
10 Stocks with the Highest and Lowest (after tax) P/Es on 29/11/2013 (*)

ΜΕΤΟΧΗ - SHARE NAME	P/E	ΜΕΤΟΧΗ - SHARE NAME	P/E
ΟΛΠ (ΚΟ) - P.P.A. S.A. (CR)	94.26	MERMEREN KOMB. A.D. PR. (ΕΛΠ) - MERMEREN KOMB. A.D. PR. (GDR)	1.00
ΤΕΡΝΑ ΕΝΕΡΓΕΙΑΚΗ (ΚΟ) - TERNA ENERGY (CR)	81.32	ΑΝΔΡΟΜΕΔΑ ΑΕΕΧ (ΚΟ) - ANDROMEDA SA (CR)	2.01
ΣΩΛ/ΓΕΙΑ ΚΟΡΙΝΘΟΥ (ΚΟ) - CORINTH PIPEWORKS SA (CR)	66.63	ΕΥΡΩΠΑΪΚΗ ΠΙΣΤΗ (ΚΟ) - EUROPEAN RELIANCE INSUR. (CR)	4.22
SPACE HELLAS (ΚΟ) - SPACE HELLAS SA (CR)	53.32	ΚΑΡΑΜΟΛΕΓΚΟΣ (ΚΟ) - KARAMOLEGOS SA (CR)	5.05
ΚΥΡΙΑΚΟΥΛΗΣ (ΚΟ) - KIRIAKOULIS SHIPPING SA (CR)	50.17	ΟΠΑΠ (ΚΟ) - ΟΡΑΡ (CR)	6.09
MLS ΠΛΗΡΟΦΟΡΙΚΗ (ΚΟ) - MLS MULTIMEDIA SA (CR)	44.78	F.G. EUROPE (ΚΟ) - F.G. EUROPE S.A. (CR)	7.28
CENTRIC ΣΥΜΜΕΤΟΧΩΝ (ΚΟ) - CENTRIC HOLDINGS (CR)	42.79	ΠΛΑΣΤΙΚΑ ΘΡΑΚΗΣ (ΚΟ) - THRACE PLASTICS SA (CR)	7.31
A.S. COMPANY (ΚΟ) - AS COMPANY SA (CR)	42.17	ΚΕΠΕΝΟΥ ΜΥΛΟΙ (ΚΟ) - MILLS ΚΕΠΕΝΟΣ (CR)	7.73
ΕΛΛΗΝΙΚΑ ΧΡΗΜΑΤΙΣΤΗΡΙΑ (ΚΟ) - HELLENIC EXCHANGES (CR)	36.06	ΑΙΟΛΙΚΗ ΑΕΕΧ (ΚΟ) - AEOLIAN INVESTMENT FUND (CR)	8.15
ΕΛΛΗΝΙΚΑ ΠΕΤΡΕΛΑΙΑ (ΚΟ) - HELLENIC PETROLEUM (CR)	27.74	ΜΕΒΑΚΟ (ΚΟ) - ΜΕΒΑΚΟ SA (CR)	9.63

* Εξαιρούνται οι Μετοχές με P/E αρνητικό ή >= 100 - The Shares, whose P/E is negative or >= 100 are not Included.

Μετοχές με τις μεγαλύτερες και μικρότερες Μερισματοδόσεις στο Χρηματιστήριο Αθηνών κατά την 29/11/2013
Stocks with the Highest and Lowest Dividend Yields in the Athex Exchange on 29/11/2013 (*)

ΜΕΤΟΧΗ - SHARE NAME	Μερισ/δοση Divident Yield (%)	ΜΕΤΟΧΗ - SHARE NAME	Μερισ/δοση Divident Yield (%)
ΛΕΒΕΝΤΕΡΗΣ Ν. (ΠΑ) - N. LEVEDERIS SA (PB)	10.20	ΙΝΤΡΑΛΟΤ (ΚΟ) - INTRALOT (CR)	0.14
TRASTOR Α.Ε.Ε.Α.Π. (ΚΟ) - TRASTOR REAL EST. INV. CO.(CR)	10.00	ΔΕΗ (ΚΟ) - ΡΡC (CR)	0.23
ΕΥΡΩΠΑΪΚΗ ΠΙΣΤΗ (ΚΟ) - EUROPEAN RELIANCE INSUR. (CR)	7.14	ΟΛΠ (ΚΟ) - P.P.A. S.A. (CR)	0.27
ΟΛΘ (ΚΟ) - ΤΡΑ SA (CR)	6.08	ΚΑΡΑΜΟΛΕΓΚΟΣ (ΚΟ) - KARAMOLEGOS SA (CR)	0.77
ΟΠΑΠ (ΚΟ) - ΟΡΑΡ (CR)	5.82	ΕΛΛΗΝΙΚΑ ΧΡΗΜΑΤΙΣΤΗΡΙΑ (ΚΟ) - HELLENIC EXCHANGES (CR)	1.12
ΓΕΚΕ (ΚΑ) - ΓΕΚΕ SA (CB)	4.30	COCA-COLA HBC AG (ΚΟ) - CC HBC AG (CR)	1.65
ΚΑΡΕΛΙΑ (ΚΑ) - KARELIA TOBACCO CO. SA (CB)	3.87	ΕΛΛΗΝΙΚΑ ΠΕΤΡΕΛΑΙΑ (ΚΟ) - HELLENIC PETROLEUM (CR)	1.69
ΠΛΑΣΤΙΚΑ ΘΡΑΚΗΣ (ΚΟ) - THRACE PLASTICS SA (CR)	3.67	ΕΥΔΑΠ (ΚΟ) - EYDAP S.A. (CR)	1.78
ΜΟΤΟΡ ΟΪΛ (ΚΟ) - MOTOR OIL (CR)	3.50	ΠΛΑΙΣΙΟ COMPUTERS (ΚΟ) - PLAISIO COMPUTERS SA (CR)	1.99
ΕΛΛΑΔΟΣ ΤΡΑΠΕΖΑ (ΚΟ) - BANK OF GREECE (CR)	3.42	ΜΕΤΚΑ (ΚΟ) - ΜΕΤΚΑ (CR)	2.05

* Χρήση 2012 - Fiscal Year 2012

Τα 10 χρεόγραφα με τις μεγαλύτερες και μικρότερες Μεταβολές Τιμής μέσα στο μήνα Νοέμβριο 2013
10 Securities with the Highest and Lowest Price Changes on November 2013 (*)

ΜΕΤΟΧΗ - SHARE NAME	Μεταβ. Τιμής Pr. Change (%)	ΜΕΤΟΧΗ - SHARE NAME	Μεταβ. Τιμής Pr. Change (%)
ΑΤΤΙ - ΚΑΤ (ΚΟ) - ΑΤΤΙ - ΚΑΤ SA (CR)	86.96	ΠΗΓΑΣΟΣ ΕΚΔΟΤΙΚΗ Α.Ε. (ΚΟ) - PEGASUS PUBLISHING S.A. (CR)	-62.86
ΠΑΡΝΑΣΣΟΣ (ΚΟ) - PARNASSOS ENTERP. (CR)	77.42	ΔΑΙΟΣ ΠΛΑΣΤΙΚΑ (ΚΟ) - DAIOS PLASTICS SA (CR)	-54.00
SATO ΑΕ (ΚΟ) - SATO SA (CR)	70.14	ΒΙΟΧΑΛΚΟ (ΚΑ) - ΒΙΟΧΑΛCO (CB)	-42.60
HELLAS ONLINE (ΚΟ) - HELLAS ONLINE SA (CR)	65.83	ΔΙΑΣ ΙΧΘ/ΓΕΙΕΣ (ΚΟ) - DIAS A/C (CR)	-42.54
ALSINCO (ΚΟ) - ALSINCO S.A (CR)	65.38	SPIDER - ΠΕΤΣΙΟΣ Ν.& ΥΙΟΙ (ΚΟ) - SPIDER METAL INDUSTRY SA (CR)	-41.18
ΑΘΗΝΑ (ΚΟ) - ATHENA SA (CR)	61.71	ΤΡΙΑ ΑΛΦΑ (ΠΟ) - ΤΡΙΑ ΑΛΦΑ SA (PR)	-35.96
ΧΑΤΖΗΚΡΑΝΙΩΤΗ Ε. ΥΙΟΙ (ΚΟ) - CHATZIKRANIOTIS & SONS SA (CR)	59.66	COMPUCON (ΚΟ) - COMPUCON SA (CR)	-33.33
ΚΥΡΙΑΚΙΔΗΣ Η.- F.H.L. (ΚΟ) - KYRIAKIDIS MARBLES SA (CR)	47.50	ΔΟΜΙΚΗ ΚΡΗΤΗΣ (ΚΟ) - DOMIKI KRITIS SA (CR)	-29.80
ΠΕΤΡΟΠΟΥΛΟΣ ΠΕΤΡΟΣ (ΚΟ) - PETROPOULOS PETROS (CR)	38.89	ΝΙΚΑΣ (ΚΟ) - ΝΙΚΑΣ SA (CR)	-29.51
ΕΛΛΗΝΙΚΗ ΥΦΑΝΤΟΥΡΓΙΑ (ΚΟ) - HELLENIC FABRICS SA (CR)	34.95	ΑΛΚΟ ΕΛΛΑΣ (ΚΟ) - ALCO HELLAS SA (CR)	-28.29

* Οι Μεταβολές Τιμών έχουν λάβει υπόψη τις αποκοπές Μεριμάτων & Δικαιωμάτων - The Price Changes have considered the Dividends & Rights Issues. Ακόμη, εξαιρούνται οι Μετοχές, που έχουν Μηδενικές Μεταβολές Τιμών - The Stocks whose Price Changes equal to zero are not considered.

Τα 10 χρεόγραφα με την μεγαλύτερη Αξία Συναλλαγών κατά το μήνα Νοέμβριο 2013

ΜΕΤΟΧΗ - SHARE NAME	Αξία Συναλλαγών (Ευρώ) Value of Transactions (Euro)	Συμμετοχή * Participation (%)	Συναλλαγές σε Τεμάχια Transactions in Items	Συμμετοχή * Participation (%)
ΠΕΙΡΑΙΩΣ ΤΡΑΠΕΖΑ (ΚΟ) - PIRAEUS BANK (CR)	458,865,639.51	15.01	311,630,722	26.59
ΟΠΑΠ (ΚΟ) - ΟΡΑΡ (CR)	376,799,812.30	12.32	41,589,112	3.55
ΟΤΕ (ΚΟ) - ΟΤΕ (CR)	374,246,942.27	12.24	42,795,230	3.65
ΕΘΝΙΚΗ ΤΡΑΠΕΖΑ (ΚΟ) - NATIONAL BANK (CR)	270,283,107.57	8.84	61,523,382	5.25
ΔΕΗ (ΚΟ) - ΡΡC (CR)	198,203,555.88	6.48	18,743,769	1.60
ALPHA BANK (ΚΟ) - ALPHA BANK (CR)	192,769,479.35	6.30	291,994,967	24.91
JUMBO (ΚΟ) - JUMBO SA (CR)	184,124,353.47	6.02	16,705,751	1.43
ΤΙΤΑΝ (ΚΟ) - ΤΙΤΑΝ CEMENT (CR)	140,831,394.99	4.61	6,685,396	0.57
FOLLI-FOLLIE (ΚΟ) - FOLLI FOLLIE (CR)	115,284,147.06	3.77	5,132,246	0.44
ΕΛΛΗΝΙΚΑ ΠΕΤΡΕΛΑΙΑ (ΚΟ) - HELLENIC PETROLEUM (CR)	90,803,186.92	2.97	10,109,648	0.86
ΣΥΝΟΛΟ - TOTAL	2,402,211,619.32	78.56	806,910,223	68.84

* Επί του Συνόλου των Μετοχών - It refers to the Total of Shares.

Τα 10 Χρεόγραφα με τη μεγαλύτερη εμπορευσιμότητα κατά το μήνα Νοέμβριο 2013

ΜΕΤΟΧΗ - SHARE NAME	Εμπορ/τα (%) Marketability	Συναλλαγές σε Τεμάχια Transactions in Items	Συμμετοχή * Participation (%)	Αξία Συναλλαγών (Ευρώ) Value of Transactions (Euro)	Συμμετοχή * Participation (%)
ΔΙΟΝΙC (ΚΟ) - ΔΙΟΝΙC (CR)	17.82	1,397,298	0.12	351,318.54	0.01
ΕΘΝΙΚΗ ΤΡΑΠΕΖΑ (ΤΠΔ) - NATIONAL BANK (W)	15.63	38,403,459	3.28	58,293,988.48	1.91
ΕΥΡΩΣΥΜΒΟΥΛΟΙ (ΚΟ) - EUROCONSULTANTS S.A. (CR)	15.40	1,131,449	0.10	2,976,336.73	0.10
ΟΠΑΠ (ΚΟ) - ΟΡΑΡ (CR)	13.04	41,589,112	3.55	376,799,812.30	12.32
JUMBO (ΚΟ) - JUMBO SA (CR)	12.84	16,705,751	1.43	184,124,353.47	6.02
UNIBIOS (ΚΟ) - UNIBIOS (CR)	10.51	1,537,677	0.13	542,177.15	0.02
ΜΕΤΚΑ (ΚΟ) - ΜΕΤΚΑ (CR)	10.17	5,284,718	0.45	66,367,443.30	2.17
ΕΛΛΗΝΙΚΑ ΧΡΗΜΑΤΙΣΤΗΡΙΑ (ΚΟ) - HELLENIC EXCHANGES (CR)	9.74	6,366,831	0.54	48,455,702.52	1.58
ΓΕΚ ΤΕΡΝΑ (ΚΟ) - GEK TERNA (CR)	9.62	8,265,193	0.71	27,762,082.35	0.91
ΟΤΕ (ΚΟ) - ΟΤΕ (CR)	8.73	42,795,230	3.65	374,246,942.27	12.24
ΣΥΝΟΛΟ - TOTAL	---	163,476,718	13.95	1,139,920,157.11	37.28

* Επί του Συνόλου των Μετοχών - It refers to the Total of Shares.

Οι 10 Μεγαλύτερες Εταιρίες με Βάση τη Χρηματιστηριακή τους Αξία κατά την 29/11/2013

ΕΤΑΙΡΙΕΣ - NAME OF COMPANIES	Χρηματική Αξία (Ευρώ) Market Capitalisation (Euro)	Συμμετοχή * Participation (%)
ΕΘΝΙΚΗ ΤΡΑΠΕΖΑ ΤΗΣ ΕΛΛΑΔΟΣ Α.Ε. - NATIONAL BANK OF GREECE S.A.	10,977,279,852.52	15.35
ΤΡΑΠΕΖΑ ΠΕΙΡΑΙΩΣ Α.Ε. - PIRAEUS BANK S.A.	8,217,560,080.62	11.49
COCA-COLA HBC AG - COCA-COLA HBC AG	7,564,377,232.80	10.58
ALPHA ΤΡΑΠΕΖΑ Α.Ε. - ALPHA BANK A.E.	7,209,117,967.92	10.08
ΟΤΕ Α.Ε. - HELLENIC TELECOM. ORG.	4,494,679,067.13	6.29
ΤΡΑΠΕΖΑ EUROBANK ERGASIAS Α.Ε. - EUROBANK ERGASIAS S.A.	3,308,845,953.33	4.63
ΟΡΓΑΝΙΣΜΟΣ ΠΡΟΓΝΩΣΤΙΚΩΝ ΑΓΩΝΩΝ ΠΟΔΟΣΦΑΙΡΟΥ Α.Ε. - GREEK ORGANISATION OF FOOTBALL PROGNOSTICS S.A.	3,123,010,000.00	4.37
ΕΛΛΗΝΙΚΑ ΠΕΤΡΕΛΑΙΑ Α.Ε. - HELLENIC PETROLEUM S.A.	2,704,871,387.25	3.78
ΔΗΜΟΣΙΑ ΕΠΙΧΕΙΡΗΣΗ ΗΛΕΚΤΡΙΣΜΟΥ ΑΕ - PUBLIC POWER CORPORATION SA	2,505,600,000.00	3.50
ΤΙΤΑΝ ΑΝΩΝΥΜΗ ΕΤΑΙΡΙΑ ΤΣΙΜΕΝΤΩΝ - TITAN CEMENT COMPANY S.A.	1,760,491,552.00	2.46
ΣΥΝΟΛΟ - TOTAL	51,865,833,093.57	72.53

* Επί του Συνόλου της Χρηματιστηριακής Αξίας των Μετοχών - It refers to the Total Shares' Market Capitalisation.

ΜΕΤΑΒΟΛΕΣ ΜΕΤΟΧΙΚΟΥ ΚΕΦΑΛΑΙΟΥ
SHARE CAPITAL CHANGES

ΜΕΤΟΧΗ NAME OF STOCK	Ημερομηνία Απόσχισης Μερισμάτων/Ex Coupon Date	Αριθμός Νέων Δωρεών Μετοχών Number of New Bonus Shares	Αριθμός Νέων Μετοχών (Με Καταβολή Μετρητών) Number of New Shares (By Rights' Issue)	Τιμή Διόρθωσης Ευρώ Issue Price Euro	Αλλαγή Ονομ. Αξίας (Ευρώ) Change of Nominal Value (Euro)	
					Νέα New	Παλιά Old
ΜΟΤΟΡ ΟΪΛ (ΕΛΛΑΣ) ΔΙΥΛΙΣΤΗΡΙΑ ΚΟΡΙΝΘΟΥ ΑΕ (ΚΟ) - MOTOR OIL (HELLAS) CORINTH REFINERIES SA (CR)	04/11/2013				0.75	0.85
ΜΥΛΟΙ ΛΟΥΛΗ Α.Ε. (ΚΟ) - LOULIS MILLS S.A. (CR)	08/11/2013			4.09		
ΔΙΟΝΙΚ ΑΕΒΕ (ΚΟ) - DIONIC ΑΕΒΕ (CR)	13/11/2013	1 νέα ΚΟ / -4 παλιές ΚΟ - 1 new CR / -4 old CR			1.20	0.30
FRIGOGLOSS A.B.E.E. (ΚΟ) - FRIGOGLOSS S.A.I.C. (CR)	14/11/2013			3.07		
ΔΙΟΝΙΚ ΑΕΒΕ (ΚΟ) - DIONIC ΑΕΒΕ (CR)	19/11/2013				0.30	1.20
ΤΡΟΠΑΙΑ ΣΥΜΜΕΤΟΧΙΚΗ Α.Ε.Β.Ε. (ΚΟ) - ΤΡΟΡΕΑ HOLDING S.A. (CR)	21/11/2013	1 νέα ΚΟ / -100 παλιές ΚΟ - 1 new CR / -100 old CR			100.00	1.00
ΤΡΟΠΑΙΑ ΣΥΜΜΕΤΟΧΙΚΗ Α.Ε.Β.Ε. (ΚΟ) - ΤΡΟΡΕΑ HOLDING S.A. (CR)	21/11/2013				1.00	100.00
ΑΥΤΟHELLAS ΑΝΩΝΥΜΟΣ ΤΟΥΡΙΣΤΙΚΗ & ΕΜΠΟΡΙΚΗ ΕΤΑΙΡΕΙΑ (ΚΟ) - AUTOHELLAS S.A. (CR)	22/11/2013				0.32	0.96
ΔΙΟΝΙΚ ΑΕΒΕ (ΚΟ) - DIONIC ΑΕΒΕ (CR)	28/11/2013		1.7 νέες ΚΟ / 1 παλιά ΚΟ - 1.7 new CR / 1 old CR	0.30		

Ημερομηνία Απονομής Δικαιωμάτων Ex Coupon Date for Rights Issue	Αριθμός Μερισμάτων/Διαιρέσιμων No of Coupon	ΔΙΚΑΙΩΜΑΤΑ ΜΕΤΟΧΩΝ STOCKS RIGHTS	Στοιχεία Τελευταίας Συνεδρίασης του Μήνα Data of Month's Last Session				Τιμή Τελευταίας Προσφοράς Price of Last Offer	Τιμή Τελευταίας Προσφοράς Price of Last Offer	Συνολικός Μηνιαίος σε Τεύχους Monthly Transactions in Items	Αριθμός Πράξεων Μηνιάς Monthly Nr of Trades	Αξία Συνολικών Μηνιάς (Ευρώ) Monthly Value of Transactions (Euro)
			Κριότερη Low	Αριστερή High	Τελευταία Last	Τιμή Τελευταίας Προσφοράς Price of Last Bid					
22.10.13		ΜΙΝΩΙΚΕΣ ΓΡΑΜΜΕΣ(ΚΟ) - MINOAN LINES(CR)						60	3	0.06	

ΑΡΙΘΜΟΣ ΕΙΣΗΓΜΕΝΩΝ ΟΜΟΛΟΓΙΑΚΩΝ ΔΑΝΕΙΩΝ, ΕΤΑΙΡΙΩΝ & ΜΕΤΟΧΙΚΩΝ ΕΚΔΟΣΕΩΝ ΣΤΟ ΤΕΛΟΣ ΤΟΥ ΜΗΝΑ
NUMBER OF LISTED BONDS LOANS, COMPANIES & STOCK ISSUES AT THE END OF THE MONTH

ETH YEARS	ΧΡΕΟΓΡΑΦΑ - SECURITIES													Δ.Α.Κ. - E.T.F.s
	Αριθμός Ομολογιακών Δανείων Number of Bonds *		Κύρια Αγορά Main Market		Χαμηλής Διασποράς Low Dispersion		Επιτήρηση Surveillance		Προς Διαγραφή Under Deletion		Αναστολή Under Suspension			
	Εθνικά National	Διεθνή Foreign	Αριθμός Εταιριών Number of Companies	Αριθμός Εισηγμένων Μετοχικών Εκδόσεων (Κοινών - Προνομ.) Number of Listed Share Issues (Common-)	Αριθμός Εταιριών Number of Companies	Αριθμός Εισηγμένων Μετοχικών Εκδόσεων (Κοινών - Προνομ.) Number of Listed Share Issues (Common-)	Αριθμός Εταιριών Number of Companies	Αριθμός Εισηγμένων Μετοχικών Εκδόσεων (Κοινών - Προνομ.) Number of Listed Share Issues (Common-)	Αριθμός Εταιριών Number of Companies	Αριθμός Εισηγμένων Μετοχικών Εκδόσεων (Κοινών - Προνομ.) Number of Listed Share Issues (Common-)	Αριθμός Εταιριών Number of Companies	Αριθμός Εισηγμένων Μετοχικών Εκδόσεων (Κοινών - Προνομ.) Number of Listed Share Issues (Common-)		
2012	12 **	1	156	161	20	18	42	43	2	3	40	42	3	
2013														
Ιαν. - Jan.	12 **	1	155	160	20	18	43	44	2	3	40	42	3	
Φεβ. - Feb.	11 **	1	154	159	21	19	41	42	2	3	40	42	3	
Μάρ. - Mar.	11 **	1	152	157	21	19	41	42	2	3	35	37	3	
Απρ. - Apr.	11 **	1	146	149	21	19	45	48	3	4	36	39	3	
Μάιος - May	11 **	1	145	148	22	20	43	46	2	3	39	42	3	
Ιούν. - Jun.	11 **	1	146	149	17	15	43	46	2	3	41	44	3	
Ιούλ. - Jul.	11 **	1	146	149	17	15	42	45	2	3	38	41	3	
Αύγ. - Aug.	12 **	1	146	149	17	15	41	43	2	3	39	43	3	
2013														
Σεπ. - Sep.	12 **	1	144	147	17	15	43	45	2	3	39	43	3	
2013														
Οκτ. - Oct.	12 **	1	145	149	17	15	42	44	2	3	39	43	3	
2013														
Νοέμ. - Nov.	8 **	1	144	147	17	15	42	44	2	3	40	44	3	

Σημειώσεις - Notes

* Κάθε ένα από τα απαριθμούμενα Ομόλογα Ελληνικού Δημοσίου συνήθως περιλαμβάνει περισσότερες υποεκδόσεις - Each of the above enumerated Short Term Bonds usually includes more Subissues
** Δεν περιλαμβάνεται ο αριθμός Τραπεζικών Ομολόγων και ο αριθμός των Εντόκων Γραμματειών του Ελληνικού Δημοσίου. - The number of the Short Term Bank Bonds and the number of T-Bills is not included.

9. Διάγραμμα Αριθμού Εισηγμένων Εταιριών & Μετοχικών Εκδόσεων στο Χρηματιστήριο Αθηνών
Number of Athens Exchange Listed Companies & Stock Issues Chart

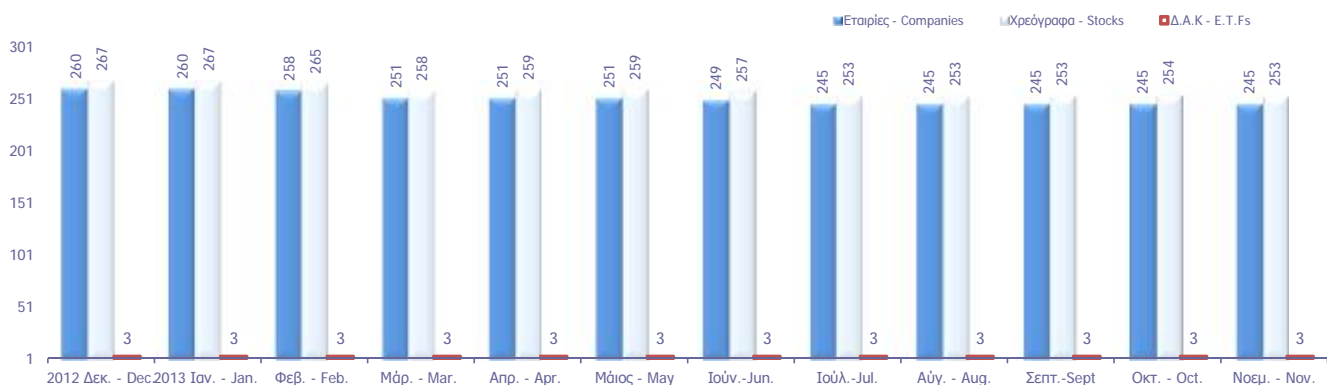

Κυριότεροι ευρωπαϊκοί χρηματιστηριακοί δείκτες (κλείσιμο τέλους περιόδου). Σωρευτικές μεταβολές από 31/12/2002
Major european stock exchanges indices (closing at the end of period). Cumulative changes since 31/12/2002

ΕΤΟΣ / ΜΗΝΑΣ YEAR / MONTH	ATHEX - Greece		BEL20-Βέλγιο		CAC 40-France		DAX-Germany		FTSE MIB - Ιταλία		IBEX 35-Spain		PSI20-Portugal	
	Τιμή στο κλείσιμο	Δ%	Τιμή στο κλείσιμο	Δ%	Τιμή στο κλείσιμο	Δ%	Τιμή στο κλείσιμο	Δ%	Τιμή στο κλείσιμο	Δ%	Τιμή στο κλείσιμο	Δ%	Τιμή στο κλείσιμο	Δ%
2002	1,748.42		2,025.04		3,063.91		2,892.63		23,508.44		6,036.90		5,824.70	
2003	2,263.58	29.46%	2,244.18	10.82%	3,557.90	16.12%	3,965.16	37.08%	26,887.00	14.37%	7,737.20	28.17%	6,747.41	15.84%
2004	2,786.18	59.35%	2,932.62	44.82%	3,821.16	24.72%	4,256.08	47.14%	30,903.00	31.45%	9,080.80	50.42%	7,600.16	30.48%
2005	3,663.90	109.55%	3,549.25	75.27%	4,715.23	53.90%	5,408.26	86.97%	35,704.00	51.88%	10,733.90	77.80%	8,618.67	47.97%
2006	4,394.13	151.32%	4,388.53	116.71%	5,541.76	80.87%	6,596.92	128.06%	41,434.00	76.25%	14,146.50	134.33%	11,197.60	92.24%
2007	5,178.83	196.20%	4,127.47	103.82%	5,614.08	83.23%	8,067.32	178.89%	38,554.00	64.00%	15,182.30	151.49%	13,019.40	123.52%
2008	1,786.51	2.18%	1,908.64	-5.75%	3,217.97	5.03%	4,810.20	66.29%	19,460.00	-17.22%	9,195.80	52.33%	6,341.34	8.87%
2009	2,196.16	25.61%	2,511.62	24.03%	3,936.33	28.47%	5,957.43	105.95%	23,248.39	-1.11%	11,940.00	97.78%	8,463.85	45.31%
2010	1,413.94	-19.13%	2,578.60	27.34%	3,804.78	24.18%	6,914.19	139.03%	19,105.71	-18.73%	9,859.10	63.31%	7,588.31	30.28%
2011	680.42	-61.08%	2,083.42	2.88%	3,159.81	3.13%	5,898.35	103.91%	15,089.74	-35.81%	8,566.30	41.90%	5,494.27	-5.67%
2012	907.90	-48.07%	2,475.81	22.26%	3,641.07	18.84%	7,612.39	163.17%	16,273.38	-30.78%	8,167.50	35.29%	5,655.15	-2.91%
Jan-13	986.76	-43.56%	2,520.35	24.46%	3,732.60	21.82%	7,776.05	168.82%	17,439.06	-25.82%	8,362.30	38.52%	6,201.43	6.47%
Feb-13	1,007.99	-42.35%	2,569.17	26.87%	3,723.00	21.51%	7,741.70	167.64%	15,921.25	-32.27%	8,230.30	36.33%	5,987.71	2.80%
Mar-13	869.19	-50.29%	2,592.19	28.01%	3,731.42	21.79%	7,795.31	169.49%	15,338.72	-34.75%	7,920.00	31.19%	5,822.09	-0.04%
Apr-13	974.09	-44.29%	2,643.42	30.54%	3,856.75	25.88%	7,913.71	173.58%	16,767.66	-28.67%	8,419.00	39.46%	6,248.52	7.28%
May-13	1,014.53	-41.97%	2,649.36	30.83%	3,948.59	28.87%	8,348.84	188.62%	17,214.08	-26.77%	8,320.60	37.83%	5,939.43	1.97%
Jun-13	847.57	-51.52%	2,526.11	24.74%	3,738.91	22.03%	7,959.22	175.16%	703.84	-97.01%	7,762.70	28.59%	5,556.88	-4.60%
Jul-13	884.60	-49.41%	2,662.68	31.49%	3,992.69	30.31%	8,275.97	186.11%	16,482.35	-29.89%	8,433.40	39.70%	5,721.46	-1.77%
Aug-13	899.92	-48.53%	2,673.42	32.02%	3,933.78	28.39%	8,103.15	180.13%	16,682.21	-29.04%	8,290.50	37.33%	5,807.76	-0.29%
Sep-13	1,014.06	-42.00%	2,802.27	38.38%	4,143.44	35.23%	8,594.40	197.11%	17,434.86	-25.84%	9,186.10	52.17%	5,953.51	2.21%
Oct-13	1,188.17	-32.04%	2,904.35	43.42%	4,299.89	40.34%	9,033.92	212.31%	19,351.52	-17.68%	9,907.90	64.12%	6,245.84	7.23%
Nov-13	1,195.68	-31.61%	2,870.89	41.77%	4,295.21	40.19%	9,405.30	225.15%	19,021.48	-19.09%	9,837.60	62.96%	6,537.77	12.24%

10. Διάγραμμα σωρευτικών μεταβολών από 31/12/2002
Cumulative changes chart since 31/12/2002

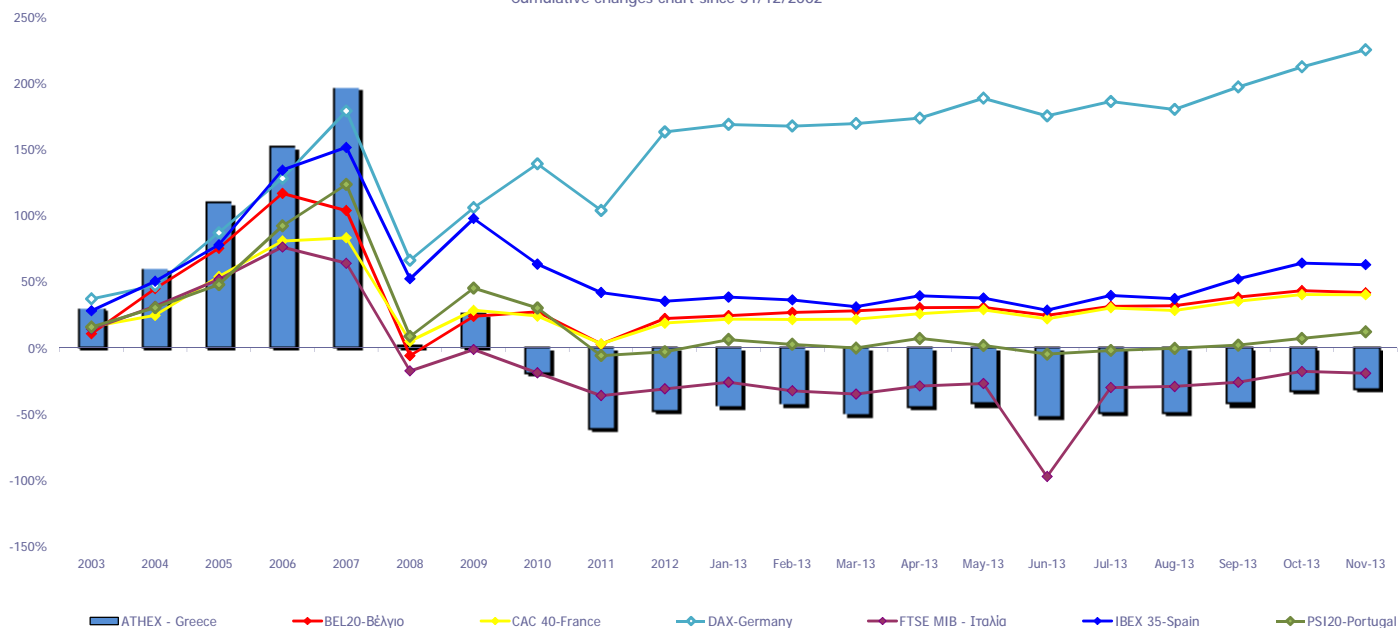

Ανοδικές/Καθοδικές συνεδριάσεις, Μεταβλητότητα και Συντελεστές Συσχέτισης Ξένων χρηματιστηριακών δεικτών με Γενικό Δείκτη ΧΑ
Posit./Neg. Trading Sessions, Volatility and Correlation Co-Efficients of major foreign indices with the ATHEX Composite index

Τρίμηνα Quarters	FTSE@100				Συντελεστής Συσχέτισης με Γεν. Δείκτη Χ.Α. Correlation with ATHEX Composite Index	Γενικός Δείκτης Χ.Α - ATHEX COMPOSITE INDEX				Δ%
	Συνεδριάσεις Trading sessions		Δ%	Μεταβλητότητα (SD) Volatility		Συνεδριάσεις - Trading sessions				
	Ανοδικές Positive	Καθοδικές Negative				Ανοδικές Positive	Κοινά ανοδικές με FTSE@100 Positive trading both for the session and FTSE@100	Καθοδικές Negative	Κοινά καθοδικές με FTSE@100 Negative in common with FTSE@100	
2012:1	30	34	3.52%	0.80%	0.12	35	17	28	15	7.13%
2012:2	32	28	-3.42%	1.13%	0.20	28	18	31	17	-16.16%
2012:3	29	33	3.35%	0.84%	0.17	39	17	25	13	20.94%
2012:4	36	28	2.43%	0.67%	0.18	36	24	27	16	22.84%
2013:1	38	24	8.71%	1.95%	-0.05	33	24	27	13	-4.26%
2013:2	31	27	-3.06%	1.68%	0.26	28	19	30	18	-2.49%
2013:3	32	37	3.97%	3.20%	0.17	42	22	26	16	19.64%
1/10/2013- 29/11/2013	27	17	2.91%	0.53%	0.14	30	19	13	6	17.91%

Τρίμηνα Quarters	DAX				Συντελεστής Συσχέτισης με Γεν. Δείκτη Χ.Α. Correlation with ATHEX Composite Index	Γενικός Δείκτης Χ.Α - ATHEX COMPOSITE INDEX				Δ%
	Συνεδριάσεις Trading sessions		Δ%	Μεταβλητότητα (SD) Volatility		Συνεδριάσεις - Trading sessions				
	Ανοδικές Positive	Καθοδικές Negative				Ανοδικές Positive	Κοινά ανοδικές με DAX Positive sessions in common with DAX	Καθοδικές Negative	Κοινά καθοδικές με DAX Negative in common with DAX	
2012:1	35	30	17.78%	1.12%	0.13	35	22	28	15	7.13%
2012:2	30	31	-7.64%	1.47%	0.32	28	15	31	17	-16.16%
2012:3	35	29	13.01%	1.21%	0.34	39	25	25	15	20.94%
2012:4	38	24	4.98%	0.79%	0.20	36	23	27	12	22.84%
2013:1	32	30	2.40%	0.89%	0.19	33	19	27	14	-4.26%
2013:2	34	25	2.10%	1.23%	0.40	28	20	30	16	-2.49%
2013:3	40	29	7.98%	4.02%	0.09	42	25	26	11	19.64%
1/10/2013- 29/11/2013	26	18	9.44%	0.53%	0.27	30	20	13	7	17.91%

Τρίμηνα Quarters	CAC 40				Συντελ. συσχέτισης (correlation) με Γενικό Δείκτη Χ.Α. Trading sessions /Ανοδικές- Positive/Καθοδικές- Negative	Γενικός Δείκτης Χ.Α - ATHEX COMPOSITE INDEX				Δ%
	Συνεδριάσεις Trading sessions		Δ%	Μεταβλητότητα (SD) Volatility		Συνεδριάσεις - Trading sessions				
	Ανοδικές Positive	Καθοδικές Negative				Ανοδικές Positive	Κοινά ανοδικές με CAC 40 Positive trading both for the session and CAC 40	Καθοδικές Negative	Κοινά καθοδικές με CAC 40 Negative trading both for the session and CAC 40	
2012:1	34	31	8.35%	1.12%	0.17	35	22	28	16	7.13%
2012:2	30	31	-6.63%	1.57%	0.23	28	15	31	17	-16.16%
2012:3	33	31	6.21%	1.42%	0.28	39	26	25	18	20.94%
2012:4	37	27	7.24%	0.94%	0.24	36	26	27	16	22.84%
2013:1	34	28	2.48%	1.09%	0.18	33	18	27	11	-4.26%
2013:2	31	28	0.20%	1.28%	0.35	28	18	30	17	-2.49%
2013:3	40	29	10.82%	0.86%	0.29	42	27	26	13	19.64%
1/10/2013- 29/11/2013	22	22	3.66%	0.69%	0.39	30	17	13	8	17.91%

Τρίμηνα Quarters	IBEX 35				Συντελεστής Συσχέτισης με Γεν. Δείκτη Χ.Α. Correlation with ATHEX Composite Index	Γενικός Δείκτης Χ.Α - ATHEX COMPOSITE INDEX				Δ%
	Συνεδριάσεις Trading sessions		Δ%	Μεταβλητότητα (SD) Volatility		Συνεδριάσεις - Trading sessions				
	Ανοδικές Positive	Καθοδικές Negative				Ανοδικές Positive	Κοινά ανοδικές με IBEX 35 Positive sessions in common with IBEX 35	Καθοδικές Negative	Κοινά καθοδικές με IBEX 35 Negative in common with IBEX 35	
2012:1	27	37	-6.52%	1.23%	0.22	35	20	28	22	7.13%
2012:2	29	32	-11.31%	2.07%	0.18	28	17	31	19	-16.16%
2012:3	34	30	9.17%	2.32%	0.23	39	26	25	17	20.94%
2012:4	34	29	5.34%	1.10%	0.31	36	21	27	15	22.84%
2013:1	27	35	-3.03%	1.42%	0.34	33	19	27	19	-4.26%
2013:2	23	36	-1.99%	1.28%	0.41	28	15	30	22	-2.49%
2013:3	44	25	18.34%	1.08%	0.34	42	30	26	12	19.64%
1/10/2013- 29/11/2013	27	17	7.09%	0.89%	0.31	30	20	13	6	17.91%

Ανοδικές/Καθοδικές συνεδριάσεις, Μεταβλητότητα και Συντελεστές Συσχέτισης Ξένων χρηματιστηριακών δεικτών με Γενικό Δείκτη ΧΑ
Posit./Neg. Trading Sessions, Volatility and Correlation Co-Efficients of major foreign indices with the ATHEX Composite index

Τρίμηνα Quarters	BEL-20				Συντελεστής Συσχέτισης με Γεν. Δείκτη Χ.Α. Correlation with ATHEX Composite Index	Γενικός Δείκτης Χ.Α - ATHEX COMPOSITE INDEX				
	Συνεδριάσεις Trading sessions		Δ%	Μεταβλητότητα (SD) Volatility		Συνεδριάσεις - Trading sessions				Δ%
	Ανοδικές Positive	Καθοδικές Negative				Ανοδικές Positive	Κοινά ανοδικές με BEL-20 Positive sessions in common with BEL-20	Καθοδικές Negative	Κοινά καθοδικές με BEL-20 Negative in common with BEL-20	
2012:1	35	30	11.55%	1.09%	0.24	35	25	28	18	7.13%
2012:2	29	32	-4.15%	1.28%	0.26	28	13	31	16	-16.16%
2012:3	35	29	7.11%	1.13%	0.32	39	26	25	16	20.94%
2012:4	34	30	3.77%	0.74%	0.26	36	22	27	15	22.84%
2013:1	33	29	4.70%	0.84%	0.27	33	23	27	17	-4.26%
2013:2	26	33	-2.55%	1.11%	0.46	28	18	30	22	-2.49%
2013:3	39	30	10.93%	0.86%	0.30	42	24	26	11	19.64%
1/10/2013- 29/11/2013	19	25	2.45%	0.65%	0.23	30	16	13	10	17.91%
Τρίμηνα Quarters	AEX				Συντελεστής Συσχέτισης με Γεν. Δείκτη Χ.Α. Correlation with ATHEX Composite Index	Γενικός Δείκτης Χ.Α - ATHEX COMPOSITE INDEX				
	Συνεδριάσεις Trading sessions		Δ%	Μεταβλητότητα (SD) Volatility		Συνεδριάσεις - Trading sessions				Δ%
	Ανοδικές Positive	Καθοδικές Negative				Ανοδικές Positive	Κοινά ανοδικές με AEX Positive sessions in common with AEX	Καθοδικές Negative	Κοινά καθοδικές με AEX Negative in common with AEX	
2012:1	32	33	3.53%	0.92%	0.25	35	19	28	16	7.13%
2012:2	28	32	-5.01%	1.28%	0.25	28	14	31	17	-16.16%
2012:3	33	31	5.73%	0.97%	0.27	39	24	25	16	20.94%
2012:4	40	24	5.48%	0.74%	0.21	36	26	27	14	22.84%
2013:1	31	31	1.57%	0.77%	0.29	33	20	27	16	-4.26%
2013:2	31	28	-1.01%	1.01%	0.35	28	19	30	18	-2.49%
2013:3	40	29	8.80%	0.74%	0.19	42	25	26	11	19.64%
1/10/2013- 29/11/2013	26	18	5.77%	0.59%	0.28	30	19	13	6	17.91%
Τρίμηνα Quarters	PSI-20				Συντελεστής Συσχέτισης με Γεν. Δείκτη Χ.Α. Correlation with ATHEX Composite Index	Γενικός Δείκτης Χ.Α - ATHEX COMPOSITE INDEX				
	Συνεδριάσεις Trading sessions		Δ%	Μεταβλητότητα (SD) Volatility		Συνεδριάσεις - Trading sessions				Δ%
	Ανοδικές Positive	Καθοδικές Negative				Ανοδικές Positive	Κοινά ανοδικές με PSI-20 Positive sessions in common with PSI-20	Καθοδικές Negative	Κοινά καθοδικές με PSI-20 Negative in common with PSI-20	
2012:1	33	32	1.14%	1.07%	0.08	35	21	28	17	7.13%
2012:2	24	37	-15.46%	1.18%	0.26	28	15	31	22	-16.16%
2012:3	36	28	10.60%	1.34%	0.33	39	25	25	14	20.94%
2012:4	36	28	8.84%	0.85%	0.30	36	21	27	13	22.84%
2013:1	31	31	2.87%	1.06%	0.36	33	21	27	17	-4.26%
2013:2	25	34	-4.56%	1.63%	0.47	28	17	30	22	-2.49%
2013:3	36	33	7.14%	1.29%	0.27	42	25	26	15	19.64%
1/10/2013- 29/11/2013	27	17	9.81%	0.84%	0.10	30	20	13	7	17.91%
Τρίμηνα Quarters	FTSE MIB				Συντελεστής Συσχέτισης με Γεν. Δείκτη Χ.Α. Correlation with ATHEX Composite Index	Γενικός Δείκτης Χ.Α - ATHEX COMPOSITE INDEX				
	Συνεδριάσεις Trading sessions		Δ%	Μεταβλητότητα (SD) Volatility		Συνεδριάσεις - Trading sessions				Δ%
	Ανοδικές Positive	Καθοδικές Negative				Ανοδικές Positive	Κοινά ανοδικές με OBX Positive sessions in common with OBX	Καθοδικές Negative	Κοινά καθοδικές με OBX Negative in common with OBX	
2012:1	37	28	5.90%	1.44%	0.22	35	25	28	16	7.13%
2012:2	27	34	-10.67%	2.21%	0.24	28	15	31	20	-16.16%
2012:3	32	32	6.53%	2.00%	0.26	39	24	25	17	20.94%
2012:4	31	31	7.02%	1.21%	0.21	36	18	27	14	22.84%
2013:1	29	33	-5.74%	1.57%	0.24	33	20	27	18	-4.26%
2013:2	29	30	-0.65%	1.39%	0.51	28	18	30	19	-2.49%
2013:3	38	30	14.41%	1.18%	0.32	42	24	26	12	19.64%
1/10/2013- 29/11/2013	24	20	9.10%	1.13%	0.21	30	18	13	7	17.91%

Ανοδικές/Καθοδικές συνεδριάσεις, Μεταβλητότητα και Συντελεστές Συσχέτισης Ξένων χρηματιστηριακών δεικτών με Γενικό Δείκτη ΧΑ
Posit./Neg. Trading Sessions, Volatility and Correlation Co-Efficients of major foreign indices with the ATHEX Composite index

Τρίμηνα Quarters	S&P500				Συντελεστής Συσχέτισης με Γεν. Δείκτη Χ.Α. Correlation with ATHEX Composite Index	Γενικός Δείκτης Χ.Α - ATHEX COMPOSITE INDEX				
	Συνεδριάσεις Trading sessions		Δ%	Μεταβλητότητα (SD) Volatility		Συνεδριάσεις - Trading sessions				Δ%
	Ανοδικές Positive	Καθοδικές Negative				Ανοδικές Positive	Κοινά ανοδικές με S&P500 Positive sessions in common with S&P500	Καθοδικές Negative	Κοινά καθοδικές με S&P500 Negative in common with S&P500	
2012:1	39	23	12.00%	0.59%	0.05	35	23	28	12	7.13%
2012:2	29	33	-3.29%	1.02%	0.29	28	14	31	17	-16.16%
2012:3	28	34	5.61%	0.72%	0.17	39	21	25	17	20.94%
2012:4	34	28	-0.86%	0.76%	0.10	36	23	27	14	22.84%
2013:1	37	23	10.03%	0.64%	0.21	33	23	27	12	-4.26%
2013:2	32	25	2.36%	0.93%	0.34	28	19	30	17	-2.49%
2013:3	39	27	4.69%	0.54%	0.31	42	24	26	9	19.64%
1/10/2013- 29/11/2013	27	16	7.39%	0.68%	0.04	30	18	13	5	17.91%

Τρίμηνα Quarters	DJI				Συντελεστής Συσχέτισης με Γεν. Δείκτη Χ.Α. Correlation with ATHEX Composite Index	Γενικός Δείκτης Χ.Α - ATHEX COMPOSITE INDEX				
	Συνεδριάσεις Trading sessions		Δ%	Μεταβλητότητα (SD) Volatility		Συνεδριάσεις - Trading sessions				Δ%
	Ανοδικές Positive	Καθοδικές Negative				Ανοδικές Positive	Κοινά ανοδικές με FTSE- 100 Positive sessions in common with DJI	Καθοδικές Negative	Κοινά καθοδικές με DJI Negative in common with DJI	
2012:1	35	27	8.14%	0.54%	0.07	35	20	28	12	7.13%
2012:2	27	35	-2.51%	0.92%	0.32	28	14	31	20	-16.16%
2012:3	30	32	3.94%	0.68%	0.19	39	23	25	17	20.94%
2012:4	31	31	-2.12%	0.75%	0.05	36	21	27	15	22.84%
2013:1	39	21	12.68%	0.57%	0.17	33	22	27	9	-4.26%
2013:2	32	26	2.27%	0.81%	0.29	28	17	30	15	-2.49%
2013:3	33	33	1.48%	0.51%	0.34	42	23	26	14	19.64%
1/10/2013- 29/11/2013	26	17	6.32%	0.63%	-0.01	30	18	13	5	17.91%

Τρίμηνα Quarters	NIKKEI-225				Συντελεστής Συσχέτισης με Γεν. Δείκτη Χ.Α. Correlation with ATHEX Composite Index	Γενικός Δείκτης - Χ.Α.				
	Συνεδριάσεις Trading sessions		Δ%	Μεταβλητότητα (SD) Volatility		Συνεδριάσεις - Trading sessions				Δ%
	Ανοδικές Positive	Καθοδικές Negative				Ανοδικές Positive	Κοινά ανοδικές με NIKKEI- 225 Positive sessions in common with NIKKEI-225	Καθοδικές Negative	Κοινά καθοδικές με NIKKEI-225 Negative in common with NIKKEI-225	
2012:1	36	25	19.26%	0.86%	0.11	35	23	28	12	7.13%
2012:2	27	34	-10.68%	1.14%	0.22	28	14	31	19	-16.16%
2012:3	30	32	-1.40%	0.98%	0.19	39	18	25	11	20.94%
2012:4	35	26	17.05%	1.00%	0.26	36	21	27	12	22.84%
2013:1	34	22	18.67%	1.53%	0.04	33	14	27	6	-4.26%
2013:2	31	27	10.87%	2.33%	0.11	28	16	30	15	-2.49%
2013:3	35	31	5.69%	1.57%	0.11	42	22	26	12	19.64%
1/10/2013- 29/11/2013	23	19	8.34%	1.18%	0.02	30	17	13	7	17.91%

Τρίμηνα Quarters	HANGSENG				Συντελεστής Συσχέτισης με Γεν. Δείκτη Χ.Α. Correlation with ATHEX Composite Index	Γενικός Δείκτης - Χ.Α.				
	Συνεδριάσεις Trading sessions		Δ%	Μεταβλητότητα (SD) Volatility		Συνεδριάσεις - Trading sessions				Δ%
	Ανοδικές Positive	Καθοδικές Negative				Ανοδικές Positive	Κοινά ανοδικές με HANGSENG Positive sessions in common with HANGSENG	Καθοδικές Negative	Κοινά καθοδικές με HANGSENG Negative in common with HANGSENG	
2012:1	34	27	11.51%	1.06%	0.01	35	17	28	9	7.13%
2012:2	25	35	-5.42%	1.15%	0.30	28	15	31	21	-16.16%
2012:3	33	30	7.08%	1.11%	0.19	39	18	25	10	20.94%
2012:4	39	22	8.84%	0.74%	0.28	36	24	27	12	22.84%
2013:1	26	33	-1.58%	0.86%	0.12	33	14	27	15	-4.26%
2013:2	26	30	-6.71%	1.18%	0.33	28	15	30	18	-2.49%
2013:3	38	28	9.89%	1.00%	0.20	42	25	26	11	19.64%
1/10/2013- 29/11/2013	19	23	4.47%	0.89%	0.13	30	11	13	6	17.91%

Συντελεστής συσχέτισης : $\rho = \text{covariance}(x,y) / (\text{sd}(x) * \text{sd}(y))$

όπου :

$\text{sd}(x)$: τυπική απόκλιση του x (π.χ. ο Γενικός Δείκτης) και $\text{sd}(y)$: είναι η τυπική απόκλιση του συγκρινόμενου ξένου δείκτη
covariance (συνδιακύμανση) = $\sum ((x-\mu_x) * (y-\mu_y)) / \text{αριθμός παρατηρήσεων}$

Σημειώνεται πως x = ημερήσια ποσοστιαία μεταβολή

11. Πίνακας συντελεστών συσχέτισης μεταξύ των κυριότερων ξένων χρηματιστηριακών δεικτών (01/10/2013 - 29/11/2013)
 Table of correlation co-efficients data between the major foreign exchanges indices (01/10/2013 - 29/11/2013)

	ΓΔ	FTSE-100	DAX	CAC-40	IBEX-35	BEL-20	AEX	PSI-20	FTSE MIB	SP-500	DJI	NIKKEI 225	HANGSENG
ΓΔ	1.000												
FTSE-100	0.136	1.000											
DAX	0.268	0.647	1.000										
CAC-40	0.393	0.594	0.868	1.000									
IBEX-35	0.314	0.426	0.617	0.764	1.000								
BEL-20	0.228	0.498	0.757	0.797	0.758	1.000							
AEX	0.277	0.772	0.872	0.812	0.592	0.777	1.000						
PSI-20	0.098	0.379	0.222	0.290	0.436	0.369	0.328	1.000					
FTSE MIB	0.212	0.428	0.502	0.632	0.843	0.642	0.493	0.430	1.000				
SP-500	0.038	0.473	0.437	0.426	0.517	0.393	0.443	0.189	0.403	1.000			
DJI	-0.006	0.516	0.489	0.429	0.481	0.408	0.450	0.239	0.402	0.944	1.000		
NIKKEI 225	0.016	0.312	0.246	0.214	0.164	0.138	0.223	0.427	0.154	0.154	0.198	1.000	
HANGSENG	0.130	0.338	0.141	0.203	0.101	-0.004	0.269	0.430	0.232	-0.198	-0.137	0.279	1.000

12. Διαγράμματα συσχέτισης των κυριότερων ξένων χρηματιστηριακών δεικτών με Γενικό Δείκτη ΧΑ για την περίοδο 30/11/12-29/11/13
 Correlation charts between major foreign exchanges indices with the ATHEX Composite Index for the period 30/11/12-29/11/13

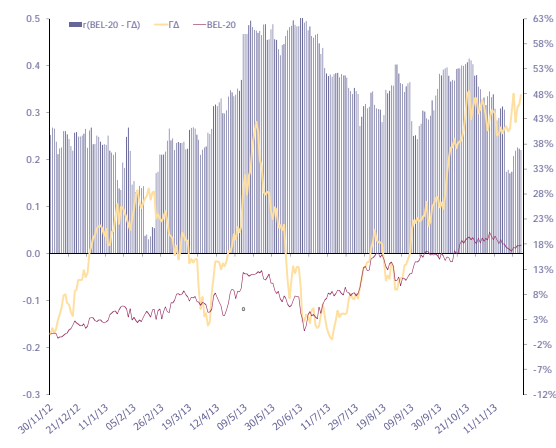
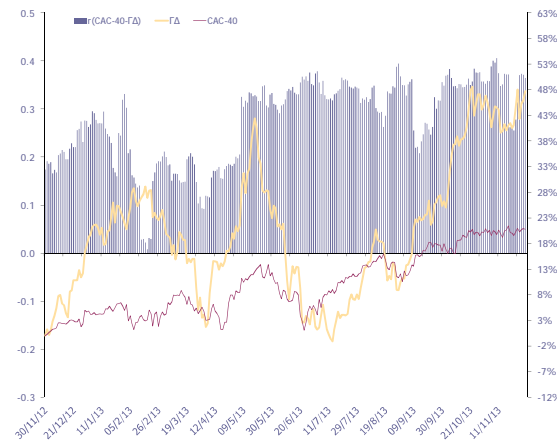
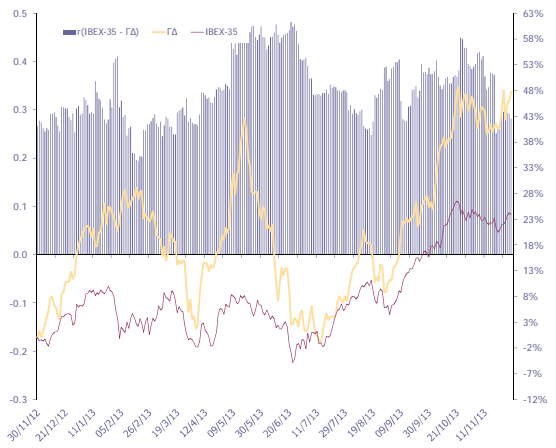
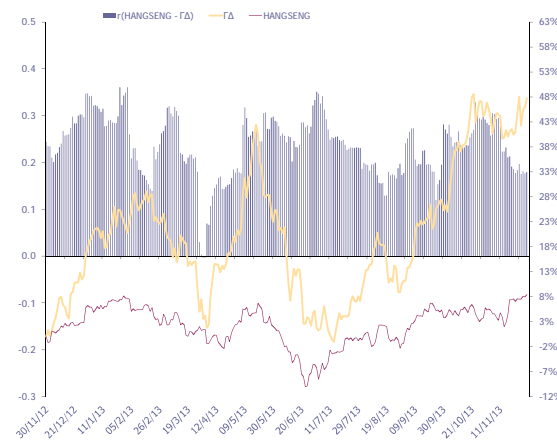
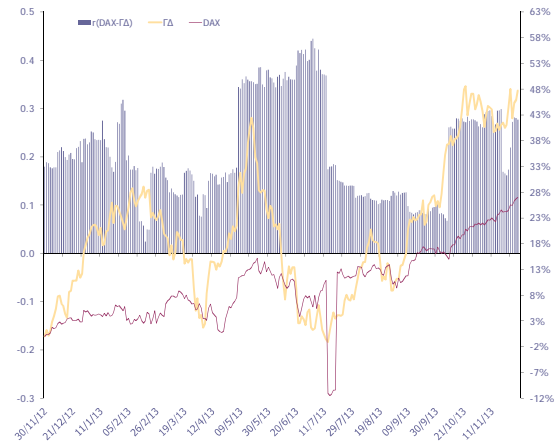
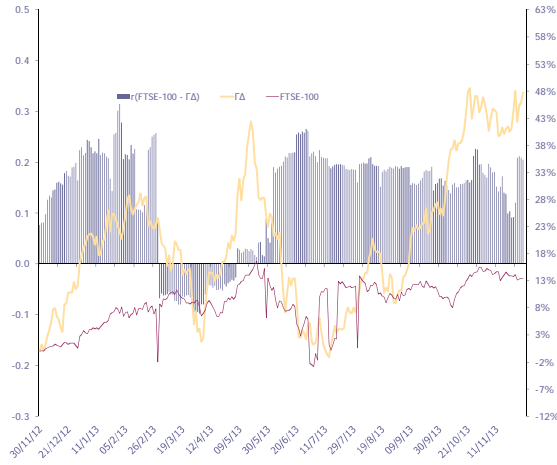

12. Διαγράμματα συσχέτισης των κυριότερων ξένων χρηματιστηριακών δεικτών με Γενικό Δείκτη ΧΑ για την περίοδο 30/11/12-29/11/13
 Correlation charts between major foreign exchanges indices with the ATHEX Composite Index for the period 30/11/12-29/11/13

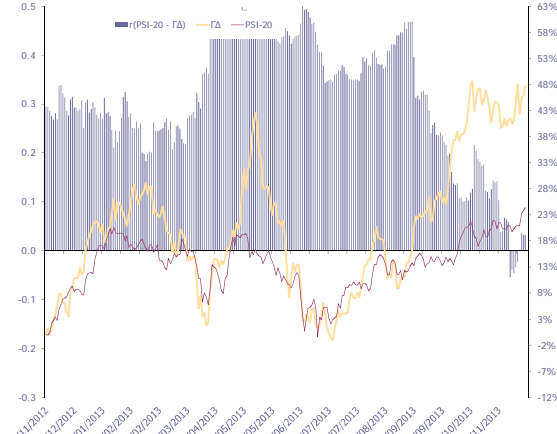
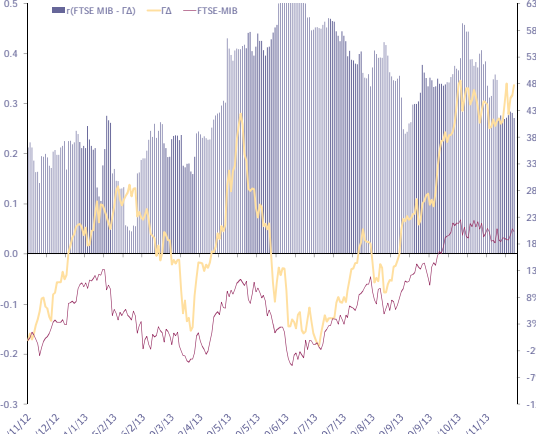
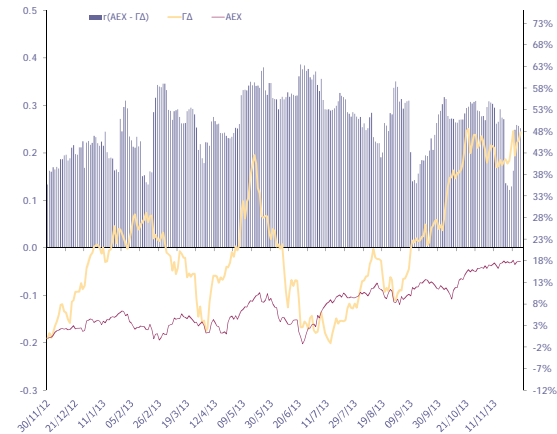
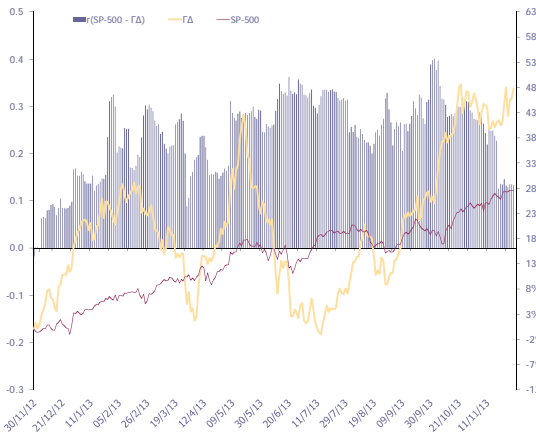
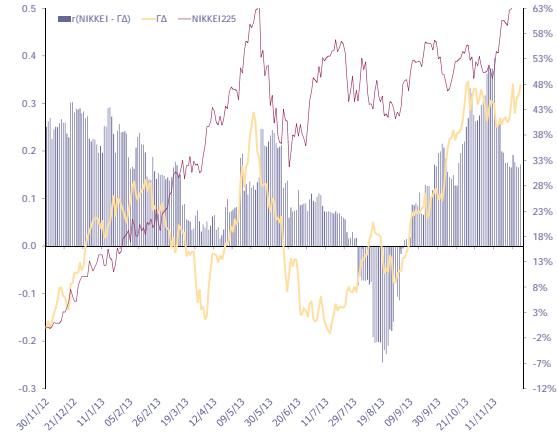
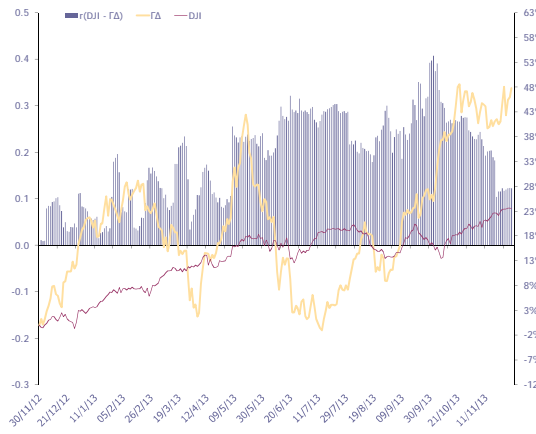

12. Διαγράμματα συσχέτισης των κυριότερων ξένων χρηματιστηριακών δεικτών με Γενικό Δείκτη ΧΑ για την περίοδο 30/11/12-29/11/13
Correlation charts between major foreign exchanges indices with the ATHEX Composite Index for the period 30/11/12-29/11/13

ΜΕΤΑΒΟΛΕΣ ΠΕΡΙΟΔΟΥ 30/11/12 - 29/11/13	
Period Changes 30/11/12 - 29/11/13	
ΓΔ (Ελλάδα)	47.8%
FTSE-100 (Ην. Βασίλειο)	13.4%
DAX (Γερμανία)	27.0%
CAC-40 (Γαλλία)	20.7%
IBEX-35 (Ισπανία)	24.0%
BEL-20 (Βέλγιο)	17.8%
AEX (Ολλανδία)	17.8%
PSI-20 (Πορτογαλία)	24.4%
FTSE MIB (Ιταλία)	20.3%
SP-500 (ΗΠΑ)	27.5%
DJI (ΗΠΑ)	23.5%
NIKKEI225 (Ιαπωνία)	65.8%
HANGSENG (Χονγκ-Κονγκ)	8.4%

Όλοι οι δείκτες απεικονίζονται ως % μεταβολές ως προς μια κοινή ημερομηνία βάσης 31/10/2013

Το ραβδόγραμμα απεικονίζει τον συντελεστή συσχέτισης (r) μεταξύ του ΓΔ και αντίστοιχου δείκτη ξένου χρηματιστηρίου, όπως αυτός υπολογίζεται διαχρονικά από κυλιόμενο δείγμα 60 παρατηρήσεων (συνεδριάσεις) το οποίο καλύπτει περίπου ένα ημερολογιακό τρίμηνο.



Ανακοινώσεις	54
Εταιρικές Ανακοινώσεις	54
ΜΥΤΙΛΗΝΑΙΟΣ Α.Ε. - ΟΜΙΛΟΣ ΕΠΙΧΕΙΡΗΣΕΩΝ	54
ΟΡΓΑΝΙΣΜΟΣ ΛΙΜΕΝΟΣ ΠΕΙΡΑΙΩΣ Α.Ε.	54
ΙΝΤΡΑΚΟΜ Α.Ε. ΣΥΜΜΕΤΟΧΩΝ	55
ΜΥΤΙΛΗΝΑΙΟΣ Α.Ε. - ΟΜΙΛΟΣ ΕΠΙΧΕΙΡΗΣΕΩΝ	55
ΑΤΗΕΧ & Listed Company Announcements	57
Listed Companies Announcements	57
ΜΥΤΙΛΙΝΕΟΣ HOLDINGS S.A.	57
PIRAEUS PORT AUTHORITY S.A.	57
INTRACOM S.A. HOLDINGS	58
ΜΥΤΙΛΙΝΕΟΣ HOLDINGS S.A.	58



Ανακοινώσεις

Εταιρικές Ανακοινώσεις

01.11.2013

ΜΥΤΙΛΗΝΑΙΟΣ Α.Ε. - ΟΜΙΛΟΣ ΕΠΙΧΕΙΡΗΣΕΩΝ

Ανακοίνωση - Η ΜΥΤΙΛΗΝΑΙΟΣ Α.Ε.- Όμιλος Επιχειρήσεων, ενημερώνει το επενδυτικό κοινό ότι ολοκληρώθηκε η διαδικασία διαιτησίας για τη σύμβαση προμήθειας ηλεκτρικής ενέργειας της θυγατρικής εταιρείας ΑΛΟΥΜΙΝΙΟΝ Α.Ε. από τη ΔΕΗ Α.Ε. Η απόφαση ΡΑΕ/Δ1/2013 που εξέδωσε η Μόνιμη Διαιτησία στη Ρυθμιστική Αρχή Ενέργειας (ΡΑΕ) και επιδόθηκε στην ΑΛΟΥΜΙΝΙΟΝ με δικαστικό επιμελητή, ορίζει ότι «Η ΑΛΟΥΜΙΝΙΟΝ θα προμηθεύεται ηλεκτρική ενέργεια από τη ΔΕΗ και η ΔΕΗ θα προμηθεύει ηλεκτρική ενέργεια την ΑΛΟΥΜΙΝΙΟΝ για χρονικό διάστημα ίσο προς 8.760 ώρες ετησίως και έναντι του τιμήματος των 40,7 /MWh, στο οποίο περιλαμβάνονται το σταθερό και μεταβλητό κόστος ενέργειας, οι Χρεώσεις Χρήσης Συστήματος, Επικουρικών Υπηρεσιών, ΥΚΩ, και οι επιβαρύνσεις για τα ανταποδοτικά τέλη υπέρ ΡΑΕ και ΔΕΣΜΗΕ/ΛΑΓΗΕ και δεν περιλαμβάνονται οι χρεώσεις Ειδικό Τέλος ΑΠΕ/ΕΤΜΕΑΡ, ΕΦΚ ηλεκτρικής ενέργειας, ΔΕΤΕ και τυχόν επιβαλλόμενες λοιπές φορολογικές επιβαρύνσεις». Η απόφαση αφορά στο διάστημα από 1ης Ιουλίου 2010 μέχρι και τις 31 Δεκεμβρίου 2013. Σε συνέχεια της ως άνω διαιτητικής απόφασης, την οποία και τα δύο μέρη έχουν δεσμευθεί εκ των προτέρων ότι θα αποδεχθούν, η ΔΕΗ και η ΑΛΟΥΜΙΝΙΟΝ θα τακτοποιήσουν οικονομικά και λογιστικά τον μεταξύ τους λογαριασμό, αναδρομικά από 1/7/2010, σύμφωνα με τις επιταγές της διαιτητικής απόφασης. Η προκύπτουσα διαφορά για την ΑΛΟΥΜΙΝΙΟΝ Α.Ε. και τη μητρική ΜΥΤΙΛΗΝΑΙΟΣ Α.Ε.-Όμιλος Επιχειρήσεων θα αποτυπωθεί στις Ενδιάμεσες συνοπτικές οικονομικές καταστάσεις της περιόδου 1η Ιανουαρίου - 30 Σεπτεμβρίου 2013, που θα δημοσιευθούν με τα αποτελέσματα εννεαμήνου στις 20 Νοεμβρίου 2013. Σημειώνεται ότι η Μόνιμη Διαιτησία στη ΡΑΕ συστήθηκε για πρώτη φορά τον Οκτώβριο του 2012, σύμφωνα με το άρθρο 37 του Ν. 4001/2011.

12.11.2013

ΟΡΓΑΝΙΣΜΟΣ ΛΙΜΕΝΟΣ ΠΕΙΡΑΙΩΣ Α.Ε.

Δελτίο Τύπου - Σχέδιο Συμφωνητικού μεταξύ ΟΛΠ Α.Ε και ΣΕΠ Α.Ε. για επενδύσεις 230 εκατ. ευρώ στο Σταθμό Εμπορευματοκιβωτίων του ΟΛΠ Α.Ε. Ολοκληρώθηκαν οι διαπραγματεύσεις για το Σχέδιο Συμφωνητικού Β' Τροποποίησης της Σύμβασης Παραχώρησης του 2008 μεταξύ ΟΛΠ Α.Ε και ΣΕΠ Α.Ε στο οποίο κατέληξαν οι δύο πλευρές, μετά το Μνημόνιο Συνεργασίας και το Πρακτικό Διαδικασιών, τα οποία είχαν προσυπογράψει τον Ιούνιο και τον Αύγουστο του 2013. Ήδη με απόφαση του Δ.Σ του ΟΛΠ Α.Ε. το Σχέδιο Συμφωνητικού αποστέλλεται στο Ελεγκτικό Συνέδριο για προσυμβατικό έλεγχο και γνωστοποιείται στη DG Comp της Ευρ. Επιτροπής. Στη συνέχεια, το κείμενο αυτό θα προωθηθεί στις Γενικές Συνελεύσεις των δύο εταιριών και κατόπιν στη Βουλή των Ελλήνων για ψήφιση. Το Σχέδιο Συμφωνητικού, αφορά επενδύσεις ύψους 230 εκατ. Ευρώ για (α) την κατασκευή και εκμετάλλευση του Δυτικού Προβλήτα III του Σταθμού Εμπορευματοκιβωτίων του ΟΛΠ Α.Ε. από τη ΣΕΠ Α.Ε, (β) την κατασκευή για λογαριασμό του ΟΛΠ Α.Ε του Προβλήτα Πετρελαιοειδών και (γ) την αναβάθμιση με νέο μηχανολογικό εξοπλισμό των Προβλητών II και Ανατολικού Προβλήτα III ΣΕΜΠΟ. Με την εκτέλεση των έργων αυτών και την εγκατάσταση Γερανογεφυρών Super- super Post Panamax, ο Πειραιάς καθίσταται λιμάνι – κόμβος εξυπηρέτησης και πλοίων νέας γενιάς, ενώ η δυναμικότητα των Προβλητών II και III



της ΣΕΠ Α.Ε αυξάνεται από 3.700.00 TEU σε 6.200.00 TEU. Τα ανταλλάγματα στον ΟΛΠ Α.Ε (ενοίκιο) επί του τζίρου της ΣΕΠ παραμένουν αμετάβλητα (21% μέχρι το 2016 και 24,5% από το 2017), ενώ την αναστολή υπό όρους του ελάχιστου εγγυημένου τιμήματος, αντισταθμίζει η αυξημένη, ετήσια, εγγυημένη δυναμικότητα (4.750.000 TEU) των υπό διαχείριση Προβλητών από τη ΣΕΠ Α.Ε. Όλα τα έργα θα κατασκευασθούν με αδειοδοτήσεις υπό την διευθύνουσα εποπτεία και τον έλεγχο του ΟΛΠ ΑΕ. Τα κύρια σημεία της εισήγησης του Προέδρου και Δ/ντος Σύμβουλου κ. Γιώργου Ανωμερίτη, το Σχέδιο Συμφωνητικού και το Τοπογραφικό Διάγραμμα στο www.olp.gr.

13.11.2013

INTRACOM A.E. ΣΥΜΜΕΤΟΧΩΝ

Ανακοίνωση - Η Intracom Telecom, διεθνής πάροχος τηλεπικοινωνιακών συστημάτων και λύσεων ενοποίησης δικτύων, ανακοίνωσε σήμερα ότι συγκαταλέγεται στους δέκα κορυφαίους τεχνολογικούς παρόχους παγκοσμίως για θέματα ασφάλειας υπηρεσιών Cloud σύμφωνα με τη μελέτη του CloudeAssurance. Το CloudeAssurance αποτελεί έναν διεθνώς αναγνωρισμένο ανεξάρτητο φορέα στον τομέα της ασφάλειας Cloud που διεξάγει με ίδια πρωτοβουλία, αξιολογήσεις για παρόχους υπηρεσιών Cloud. Κατόπιν της πιστοποίησης ISO 27001:2005 που πρόσφατα έλαβε η εταιρία προκειμένου να διασφαλίσει την παροχή του υψίστου επιπέδου ασφάλειας στην hellas online για τις υπηρεσίες hol cloud και η οποία πιστοποίηση επικυρώνει το δομημένο και οργανωμένο Σύστημα Διαχείρισης Ασφάλειας Πληροφοριών της Intracom Telecom, η εταιρία έχει συμπεριληφθεί για δύο συνεχόμενα τρίμηνα στις αξιολογήσεις της CloudeAssurance. Επιπλέον, η Intracom Telecom έχει επιτυχώς ολοκληρώσει το πρώτο επίπεδο πιστοποίησης του Cloud Security Alliance (CSA) την οποία κατέχουν παγκόσμιου φήμης εταιρίες. Ο κ. Χρήστος Κοντέλλης, Γενικός Διευθυντής Υπηρεσιών της Intracom Telecom, σχολίασε: «Η Intracom Telecom είναι η πρώτη εταιρία στη Νοτιοανατολική Ευρώπη που έχει σχεδιάσει κατασκευάσει αλλά και λειτουργεί μια δημόσια υποδομή υπηρεσιών Cloud, η οποία έχει λάβει τέτοιες σημαντικές διακρίσεις. Η εταιρία μέσω του εμπορικού της συνεργάτη hellas online διαθέτει πλέον στο portfolio του hol cloud και «Security as a Service» στην ελληνική αγορά, προσφέροντας μοναδικά οφέλη μέσω της πιστοποιημένης και εξαιρετικά ασφαλούς υποδομής της». Ο κ. Φώτης Κωνσταντέλλος, Chief Commercial Officer της hellas online, δήλωσε σχετικά: «Η hellas online, ο πρώτος τηλεπικοινωνιακός πάροχος που προσφέρει ολοκληρωμένες υπηρεσίες cloud για επιχειρήσεις, έχει επενδύσει σημαντικά κεφάλαια στην αρτιότητα των υποδομών, την τεχνογνωσία, και κυρίως την ασφάλεια του hol cloud. Η κορυφαία διεθνής διάκριση του συνεργάτη μας Intracom Telecom για την ασφαλή λειτουργία των cloud υπηρεσιών μας, αποτελεί ιδιαίτερη τιμή για μας και ενδυναμώνει τις προσπάθειές μας για τον εμπλουτισμό των hol cloud υπηρεσιών μας». Πληροφορίες για συντάκτες: Intracom Telecom - Αλέξανδρος Ταρνάρης, Υπεύθυνος τμήματος Marketing & Communications, Intracom Telecom - τηλ. 210-667-7027, e-mail: atarnar@intracom.com.

14.11.2013

ΜΥΤΙΑΛΗΝΑΙΟΣ Α.Ε. - ΟΜΙΛΟΣ ΕΠΙΧΕΙΡΗΣΕΩΝ

Ανακοίνωση - Η ΜΥΤΙΑΛΗΝΑΙΟΣ Α.Ε. – ΟΜΙΛΟΣ ΕΠΙΧΕΙΡΗΣΕΩΝ σύμφωνα με το άρθρο 2 της απόφασης 3/347/12.7.2005 του Διοικητικού Συμβουλίου της Επιτροπής Κεφαλαιαγοράς, ανακοινώνει στο επενδυτικό κοινό ότι, , ολοκληρώθηκε η μετατροπή του υφιστάμενου βραχυπρόθεσμου τραπεζικού δανεισμού της ΑΛΟΥΜΙΝΙΟΝ ΑΕ και «PROTERGIA ΑΝΩΝΥΜΗ ΕΤΑΙΡΕΙΑ ΠΑΡΑΓΩΓΗΣ ΚΑΙ ΕΜΠΟΡΙΑΣ ΗΛΕΚΤΡΙΚΗΣ ΕΝΕΡΓΕΙΑΣ». Συγκεκριμένα η Αλουμίνιο ΑΕ εξέδωσε κοινοπρακτικό ομολογιακό δάνειο ύψους 145 εκατ και η 100% θυγατρική της «PROTERGIA ΑΝΩΝΥΜΗ ΕΤΑΙΡΕΙΑ ΠΑΡΑΓΩΓΗΣ ΚΑΙ ΕΜΠΟΡΙΑΣ ΗΛΕΚΤΡΙΚΗΣ ΕΝΕΡΓΕΙΑΣ» με την επωνυμία «PROTERGIA ΘΕΡΜΟΗΛΕΚΤΡΙΚΗ ΑΓΙΟΥ ΝΙΚΟΛΑΟΥ ΑΝΩΝΥΜΗ ΕΤΑΙΡΕΙΑ ΠΑΡΑΓΩΓΗΣ ΚΑΙ ΠΡΟΜΗΘΕΙΑΣ ΗΛΕΚΤΡΙΚΗΣ ΕΝΕΡΓΕΙΑΣ», εξέδωσε



αντίστοιχα κοινοπρακτικό ομολογιακό δάνειο ύψους 104 εκατ. Η διάρκεια των ανωτέρω ομολογιακών δανείων είναι 3 έτη, με δυνατότητα επέκτασης για 2 ακόμα έτη, ήτοι συνολικά έως 5 έτη. Η «PROTERGIA ΘΕΡΜΟΗΛΕΚΤΡΙΚΗ ΑΓΙΟΥ ΝΙΚΟΛΑΟΥ ΑΝΩΝΥΜΗ ΕΤΑΙΡΕΙΑ ΠΑΡΑΓΩΓΗΣ ΚΑΙ ΠΡΟΜΗΘΕΙΑΣ ΗΛΕΚΤΡΙΚΗΣ ΕΝΕΡΓΕΙΑΣ» θα αναδεχτεί λόγω απόσχισης με εισφορά προς αυτή τον κλάδο που αφορά στην παραγωγή ενέργειας από το σταθμό ηλεκτροπαραγωγής της «PROTERGIA ΑΝΩΝΥΜΗ ΕΤΑΙΡΕΙΑ ΠΑΡΑΓΩΓΗΣ ΚΑΙ ΕΜΠΟΡΙΑΣ ΗΛΕΚΤΡΙΚΗΣ ΕΝΕΡΓΕΙΑΣ» με ημερομηνία κατάρτισης λογιστικής κατάστασης μετασχηματισμού την 31.08.2013. Η παραπάνω εξέλιξη σε συνέχεια της αναχρηματοδότησης δανειακών υποχρεώσεων του Ομίλου ποσού έως 243.000.000 ευρώ, για διάρκεια τριών ετών με τη δυνατότητα επέκτασης για ακόμα δύο έτη, που ολοκληρώθηκε τον Αύγουστο 2013, βελτιώνει ουσιαστικά το πιστωτικό προφίλ (credit profile) του Ομίλου και διασφαλίζει επαρκή ρευστότητα για μελλοντικές επενδυτικές κινήσεις σε ένα ιδιαίτερα δύσκολο χρηματοοικονομικό περιβάλλον. Για περισσότερες πληροφορίες, παρακαλούμε επικοινωνήστε: κα Κατερίνα Μουζουράκη, Προϊστάμενος Γραφείου Τύπου και ΜΜΕ Ομίλου ΜΥΤΙΛΗΝΑΙΟΣ, τηλ. 210 6877484, φαξ. 210 6877400, e-mail katerina.mouzouraki@mytilineos.gr.



ATHEX & Listed Company Announcements

Listed Companies Announcements

01. 11. 2013

MYTILINEOS HOLDINGS S.A.

Announcement - MYTILINEOS HOLDINGS S.A. informs the investing public that the arbitration procedure regarding the contract for the supply of electricity to the Group's subsidiary ALUMINION S.A. by the PPC S.A. has been completed. Decision RAE-D1-I215-31/10/13, issued by the Permanent Arbitration Tribunal at the Regulatory Authority for Energy (RAE) and served on ALUMINION by a bailiff, stipulates that "ALUMINION shall be supplied with electricity by the PPC and the PPC shall supply electricity to ALUMINIUM for a period of time equal to 8,760 hours annually at the price of €40.7/MWh, inclusive of the fixed and variable cost of energy, the charges for Transmission System Use, Ancillary Services, PSO and the surcharges for the contributory fees in favour of RAE and of the Electricity Transmission System Operator (HTSO or DESMIE) S.A. / Electricity Market Operator (LAGIE) S.A. and exclusive of charges in connection with the RES/ETMEAR Special Duty for Renewable Energy Sources and for Reduction of Air Pollutant Emissions, Excise Duty on electricity, Customs Rights (DETE) and any other tax charges levied." The ruling concerns the period from 1 July 2010 to 31 December 2013 inclusive. Following the above arbitration ruling, which both parties have undertaken in advance to accept, PPC and ALUMINION shall proceed to settle financially and in terms of accounting operations the bill between them, with retroactive effect as of 1/7/2010. The difference to ensue for ALUMINIUM S.A. and for its parent company, MYTILINEOS HOLDINGS S.A., shall be reflected in the interim summary financial statements for the period from 1 January to 30 September 2013, to be released together with the nine-month results on 20 November 2013. The Permanent Arbitration Tribunal was established at RAE for the first time in October 2012, pursuant to art. 37 of Greek Law 4011/2011.

12.11.2013

PIRAEUS PORT AUTHORITY S.A.

Press Release - Draft Agreement between PPA S.A. and PCT S.A. to invest 230 million euros in the Container Terminal of PPA S.A. Negotiations have been completed for the Draft Agreement B' Modification of the Concession Agreement of 2008 between PPA SA and PCT SA, in which the two sides reached after the MoU and the practical of procedures, which were signed in June and August of 2013. By resolution of the Board of PPA SA the Draft Agreement is sent to the Court of Auditors for pre-contractual audit and notified to DG Comp of the European Commission. Then, this text will be forwarded to the General Meetings of both companies and then to the Greek Parliament for enactment. The Draft Agreement, concerns investments of 230 million euros for (a) the construction and operation of the West Pier III of the Container Terminal of PPA S.A. from the PCT SA, (b) the construction on behalf of PPA SA of Pier Petroleum and (c) upgrade with new mechanical equipment of the Pier II and East Pier III of the Container Terminal. With the execution of these projects and the installation of cranes Super-super Post Panamax, Piraeus becomes a hub - port for serving new generation ships, while the capacity of Piers II and III of the PCT SA increased from 3.700.00 TEU in 6.200.000 TEU. The



consideration to PPA SA (rent) over the turnover of PCT remains unchanged (21% by 2016 and 24.5% from 2017), while the conditional suspension of the guaranteed minimum fee is offset by the increased annual, guaranteed capacity (4.750.000 TEU) of the piers under the management of PCT SA. All projects will be built with permits under the Steering supervision and control of PPA SA. The main points of the suggestion of the President and CEO Mr. George Anomeritis, the Draft Agreement and Topographical Chart on the website www.olp.gr.

13.11.2013

INTRACOM S.A. HOLDINGS

Press Release - Intracom Telecom, a global telecommunications systems vendor and systems integrator, announced today that it has been listed in the "Cloud Security Benchmark: Top 10 CSPs" publicized by CloudeAssurance, an internationally recognized authority in cloud security, performing independent self-triggered assessments on Cloud providers. Following the ISO 27001:2005 certification received by the company to ensure the provisioning of the highest level of security for hol cloud services and validating the structured and organized Information Security Management System governing the Cloud Services lifecycle, the company has been listed in the "Cloud Security Benchmark: Top 10 CSPs", publicized by CloudeAssurance, for two consecutive quarters. Furthermore, Intracom Telecom is listed in Cloud Security Alliance's (CSA) "Security, Trust and Assurance Registry STAR", thereby fulfilling the first CSA certification level, next to major international players. Mr. Christos Kontellis, GM of Services Business Division of Intracom Telecom, commented: "Intracom Telecom is the first system integrator in the South East Europe having designed, built and operate a Public Cloud infrastructure, which has received such significant distinctions. This honor by CloudeAssurance positions Intracom Telecom in the world map alongside renowned international players. The company, through its commercial partner hol, is now launching, through hol cloud portfolio, Security as a Service in the Greek market, providing unique benefits via its highly secured and certified environment." Mr. Fotis Konstantellos, Chief Commercial Officer of hellas online, said: "hellas online, as the first telecom provider offering integrated cloud services for businesses, has invested significant funds in the integrity of the infrastructure, the know-how and in particular for the hol cloud security. This major international distinction of our partner, Intracom Telecom for the security of our cloud services is a great honour for us and strengthens our efforts to enrich the hol cloud offerings." Information for news editors - Intracom Telecom - Alexandros Tarnaris, Marketing & Communications Director, Intracom Telecom - tel. +30-210-667-7027, e-mail: atarnar@intracom.com.

14.11.2013

MYTILINEOS HOLDINGS S.A.

Announcement - MYTILINEOS HOLDINGS S.A., in accordance with article 2 of Decision 3/347/12.7.2005 of the Board of Directors of the Hellenic Capital Market Commission, announces to the investing public the conclusion of the restructuring of the current bank debt of ALUMINIUM S.A. and PROTERGIA PRODUCTION AND TRADE OF ELECTRICAL POWER S.A. In particular, ALUMINIUM S.A. has issued a €145 million syndicated debenture loan, and PROTERGIA THERMAL – AGIOS NIKOLAOS PRODUCTION AND TRADE OF ELECTRICAL POWER S.A., a wholly-owned subsidiary of PROTERGIA PRODUCTION AND TRADE OF ELETRICAL POWER S.A., has issued a corresponding €104 syndicated debenture loan. Both these loans have been issued for a term of three (3) years with an option for extension for an additional period of two (2) years, up to a total of five (5) years. PROTERGIA THERMAL – AGIOS NIKOLAOS PRODUCTION AND TRADE OF ELECTRICAL POWER S.A. will accept –as a result of breaking up and contribution– the branch of PROTERGIA PRODUCTION AND TRADE OF



ELECTRICAL POWER S.A. active in the production of power from the thermal power plant, with 31.08.2013 set as the date of the transformation accounting statement. This development, which follows the refinancing agreement, successfully concluded in August 2013, regarding the Group's loan obligations, in the amount of €243 million, improves substantially the Group's credit profile and secures adequate liquidity for future investments in a particularly difficult financial environment. For more details, please contact: Mrs Katerina Mouzouraki, MYTILINEOS Group Press Office & Media Relations Supervisor (Tel.: 210 6877484, Fax: 210 6877400, e-mail: katerina.mouzouraki@mytilineos.gr).