



ATHENS
EXCHANGE S.A.

Χρηματιστήριο Αθηνών
Μηνιαίο Στατιστικό Δελτίο
Χρηματιστηριακές Εξελίξεις

ΙΟΥΛΙΟΣ 2013

Athens Exchange
Monthly Statistical Bulletin
Exchange Developments

JULY 2013

ΔΙΟΙΚΗΤΙΚΟ ΣΥΜΒΟΥΛΙΟ ΧΡΗΜΑΤΙΣΤΗΡΙΟΥ ΑΘΗΝΩΝ

ΛΑΖΑΡΙΔΗΣ ΣΩΚΡΑΤΗΣ	Πρόεδρος
ΠΟΡΦΥΡΗΣ ΝΙΚΟΛΑΟΣ	Αντιπρόεδρος
ΔΡΑΚΟΣ ΠΑΝΑΓΙΩΤΗΣ	Μέλος
ΠΑΠΑΔΟΠΟΥΛΟΣ ΣΤΕΛΙΟΣ	"
ΚΑΡΑΜΑΝΩΦ ΜΙΧΑΛΗΣ	"
ΚΟΥΡΤΑΛΗΣ ΕΛΕΥΘΕΡΙΟΣ	"
ΣΑΒΒΑΚΗΣ ΑΘΑΣΑΣΙΟΣ	"
ΒΟΛΙΚΑΣ ΚΙΜΩΝ	"
ΠΑΤΡΙΚΙΟΣ ΑΠΟΣΤΟΛΟΣ	"

ATHENS EXCHANGE BOARD OF DIRECTORS

LAZARIDIS SOKRATES	Chairman
PORFYRIS NIKOALOS	Vice Chairman
DRAKOS PANAYIOTIS	Member
PAPADOPOULOS STELIOS	"
KARAMANOF MICHALIS	"
KOURTALIS ELEFTHERIOS	"
SAVAKIS ATHANASIOS	"
VOLIKAS KIMON	"
PATRIKIOS APOSTOLOS	"

ΠΕΡΙΕΧΟΜΕΝΑ	Σελίδα Page	Διάγ/μα Πιννακας Chart table	CONTENTS
Περιεχόμενα	1-2		Contents
Εξελίξεις μηνός Ιουλίου 2013	3		Developments in July 2013
1. Αγορές και Δείκτες Χ.Α.			1. ATHEX Markets & Indices
Βασικοί Δείκτες Αγοράς Μετοχών Χρηματιστηρίου Αθηνών	4		Athex Main Stock Market Indices
Διάγραμμα Γ.Δ. Τιμών & Αξίας Συναλλαγών Χρεογράφων Χ.Α.	4	1	Composite Share Price Index Chart & Securities Value of Transactions Chart
Λοιποί Δείκτες Μετοχών Χ.Α.	5		Athex Other Market Indices
Κλαδικοί Δείκτες Μετοχών Χ.Α.	6		Athex Sector Market Indices
Χρηματιστηριακή Αξία 2013	7		2013 Market Capitalisation
Διάγραμμα Χρηματιστηριακής Αξίας 2013	7	2	2013 Market Capitalisation Chart
Αξία Συναλλαγών 2013	8		2013 Transactions Value
Διάγραμμα Αξίας Συναλλαγών 2013	8	3	2013 Transactions Chart Value
Συναλλαγές μηνός Ιουλίου	9		July 2013 Transactions
2. Ανάλυση Συναλλακτικής Δραστηριότητας			2. Transactional Activity Analysis
Στοιχεία Μέσης Ημερήσιας Αξίας Συναλλαγών μετοχών ανά κατηγορία διαπραγμάτευσης	10-11		Average daily stocks value of transactions data per trading category
Στοιχεία Μέσης Ημερήσιας Αξίας Συναλλαγών μετοχών ανά δείκτη κατηγορίας Μεγάλης Κεφαλαιοποίησης	12-13		Average daily stocks value of transactions data per index of Big Cap category
3. Μηνιαία Ρευστότητα			3. Monthly Liquidity
Μηνιαίο Μέσο Όροι Spread	14	4	Monthly average Spread
Μηνιαία μέση Κυκλοφοριακή Ταχύτητα	15	5-6	Monthly average Velocity
Μηνιαία ιστορική Μεταβλητότητα	16	7-8	Monthly historical Volatility
Ομόλογα Διαπραγματεύσιμα με την Μέθοδο Εκφώνησης - Αντιφώνησης	17		Bonds Traded with the Open Outcry Method
Σημειώσεις Ομολόγων	18		Bonds Notes
Ομόλογα Διαπραγματεύσιμα στην Α.Α.Σ.Ε.	19		Bonds traded in Fixed Income Securities Market
Επεξήγηση Πινάκων	20		Explanation of Tables
Μηνιαία Στοιχεία Μετοχών	21-34		Monthly Stocks Data
Σημειώσεις Μετοχών	35		Stocks Notes
Σταθμισμένο P/E των επιμέρους κλάδων και συνόλου αγοράς	36-37		Sectoral and composite weighted P/E ratio
Σταθμισμένο D.Y. των επιμέρους κλάδων και συνόλου αγοράς	38-39		Sectoral and composite weighted D.Y. ratio
Οι 10 μετοχές με τα μεγαλύτερα και μικρότερα P/E	40		10 stocks with the highest and the lowest P/E ratio
Μετοχές με τις μεγαλύτερες και τις μικρότερες Μερισματιποδόσεις στο Χρηματιστήριο Αθηνών	40		Stocks with the Highest and Lowest Dividend Yields in the Athex Exchange

ΠΕΡΙΕΧΟΜΕΝΑ	Σελίδα Page	Διάγ/μα Πινακας Chart table	CONTENTS
Τα 10 χρεόγραφα με τις μεγαλύτερες και μικρότερες μεταβολές τιμής	40		10 securities with the highest and the lowest price changes
Τα 10 χρεόγραφα με την μεγαλύτερη Αξία Συναλλαγών	41		10 securities with the highest Transactions Value
Οι 10 μετοχές με την μεγαλύτερη Εμπορευσιμότητα	41		10 stocks with the highest Marketability
Οι 10 μεγαλύτερες εταιρείες με βάση την Χρηματιστηριακή τους Αξία κατά την 31/07/2013	41		10 biggest companies based on their Market Capitalisation on 31/07/2013
Αποκοπές Μερισμάτων	42		Dividends
Μεταβολές Μετοχικού Κεφαλαίου	43		Share Capital Changes
Δικαιώματα μετοχών	44		Stocks Rights
Αριθμός Εισηγμένων Ομολογιακών Δανείων, Εταιριών & Μετοχικών Εκδόσεων	45		Number of Listed Bonds, Companies and Stock Issues
Διάγραμμα αριθμού Εισηγμένων Εταιριών & Μετοχικών Εκδόσεων	45	9	Number of Listed Companies and Stock Issues chart
5. Σύγκριση Γ.Δ. του Χ.Α με δείκτες Ξένων χρηματιστηρίων			5. Comparison ATHEX Composite Index to foreign exchanges indices
Κυριότεροι ευρωπαϊκοί χρηματιστηριακοί Δείκτες	46		Major european stock exchanges Indices
Διάγραμμα σωρευτικών μεταβολών		10	Cumulative changes chart
Στοιχεία συντελεστών συσχέτισης των κυριότερων Ξένων χρηματιστηριακών δεικτών με Γ.Δ. Χ.Α	47-49		Correlation co-efficients data between major foreign exchanges indices with the ATHEX composite index
Πίνακας συντελεστών συσχέτισης των κυριότερων Ξένων χρηματιστηριακών δεικτών με Γ.Δ. Χ.Α. 01/07/2013-31/07/2013	50	11	Table of correlation co-efficients data between the major foreign exchanges indices with the Athex composite index 01/07/2013-31/07/2013
Διαγράμματα συσχέτισης των κυριότερων Ξένων χρηματιστηριακών δεικτών με Γ.Δ. Χ.Α. 31/07/2012-31/07/2013	51-53	12	Correlation charts between major foreign exchanges indices with the Athex composite index for the period 31/07/2012-31/07/2013
6. Ανακοινώσεις Χ.Α & Εισηγμένων Εταιριών			6. ATHEX & Listed Companies Announcements
Ανακοινώσεις Εισηγμένων Εταιριών	54-58		Listed Companies Announcements

* Τα αριθμητικά δεδομένα που περιέχονται στο Μηνιαίο Στατιστικό Δελτίο έχουν στρογγυλοποιηθεί, αναλόγως της μορφής στην οποία αυτά εμφανίζονται. Τα σφάλματα έτσι που τυχόν προκύπτουν είναι αμελητέα και οφείλονται στην στρογγύλευση αυτή.

Ευθύνη: Τα στοιχεία που περιέχονται στο παρόν δελτίο αποτελούν ιδιοκτησία του Χ.Α, έχουν αποκλειστικά στατιστικό χαρακτήρα και ως εκ τούτου δεν συνιστούν παροχή επενδυτικών ή άλλου είδους συμβουλών ή πρόσκληση για επένδυση σε προϊόντα που διαπραγματεύονται στο Χ.Α. Τα ανωτέρω στοιχεία προστατεύονται σύμφωνα με τις διατάξεις περί πνευματικής ιδιοκτησίας. Απαγορεύεται α) η με οποιοδήποτε τρόπο ή μέσο αναπαραγωγή, αναδημοσίευση, τροποποίηση, αντιγραφή, πώληση, μετάδοση ή διανομή του συνόλου ή μέρους τους, χωρίς αναφορά στην πηγή και β) η εμπορική εκμετάλλευση των στοιχείων από τρίτους. Το Χ.Α. δεν φέρει καμία ευθύνη προερχόμενη άμεσα ή έμμεσα από χρήση ή τυχόν αλλοίωση των ανωτέρω στοιχείων όταν αυτά χρησιμοποιούνται από τρίτους.

* The numeric data contained in the Monthly Statistical Bulletin have been rounded, depending on the way they are presented. Therefore any errors that may occur are negligible and due to this rounding.

Disclaimer: The data contained in this bulletin are a property of the ATHEX, are intended solely for statistical purposes and under no circumstances do they constitute investment proposals or other kinds of investment advice for products traded in the ATHEX. The above data are copyright protected. Users are forbidden to reproduce, modify, copy, sale, transmit or redistribute, by all reproduction means and methods, part or the whole of the above data, without reference to their source. The commercial exploitation of these data is, also, forbidden by third parties. ATHEX does not carry any responsibility, direct or indirect, derived from usage or accidental alteration of the above data when used by third parties.

Τον Ιούλιο ο **Γενικός Δείκτης του Χρηματιστηρίου Αθηνών** έκλεισε στις 884,60 μονάδες σημειώνοντας άνοδο της τάξεως του 4,37% σε σύγκριση με το κλείσιμο του προηγούμενου μήνα. Η ανώτατη τιμή του Ιουλίου ήταν 885,33 μονάδες, καταγράφηκε κατά την διάρκεια της συνεδρίασης της 31/07/13, ενώ η κατώτατη τιμή του μήνα ήταν 788,81 μονάδες και καταγράφηκε κατά την διάρκεια της συνεδρίασης της 15/07/2013.

Ο δείκτης **FTSE/XA Large Cap**, έκλεισε στις 300,17 μονάδες σημειώνοντας άνοδο 5,90% σε σχέση με τον προηγούμενο μήνα που έκλεισε στις 283,46 μονάδες ενώ σε σχέση με τον αντίστοιχο Ιούλιο του 2012 που είχε κλείσει στις 216,66 μονάδες, σημείωσε άνοδο 38,54%. Ο δείκτης **FTSE/X.A Mid Cap**, έκλεισε στις 1000,72 μονάδες σημειώνοντας πτώση 13,40% σε σχέση με τον προηγούμενο μήνα που έκλεισε στις 1155,59 μονάδες ενώ σε σχέση με τον αντίστοιχο Ιούλιο του 2012 που είχε κλείσει στις 605,32 μονάδες, σημείωσε άνοδο 65,32%. Αντίστοιχα ο δείκτης **FTSE/X.A Mid & Small Cap Θεμελιωδών μεγεθών** έκλεισε τις 1203,06 μονάδες σημειώνοντας άνοδο 0,05% σε σχέση με τον προηγούμενο μήνα που είχε κλείσει στις 1202,40 μονάδες.

Η **μηνιαία αξία συναλλαγών** έφτασε το ύψος των 951,46 εκ. ευρώ. σε σχέση με τον Ιούνιο που ήταν στο επίπεδο των 1230,89 εκ. ευρώ, σημείωσε πτώση 22,70% ενώ σε σχέση με τον αντίστοιχο Ιούλιο του 2012 που βρισκόταν στα 530,62 εκ. ευρώ σημείωσε άνοδο κατά 79,31%.

Η **μέση ημερήσια συναλλακτική κίνηση** έφτασε τα 41,37 εκ. ευρώ έναντι 64,78 εκ. ευρώ του Ιουνίου και των 24,11 εκ. ευρώ του Ιουλίου 2012. Ο **μέσος ημερήσιος αριθμός πράξεων** έφτασε τις 20241 έναντι 33675 του Ιουνίου και των 15393 σε σχέση με τον Ιούλιο του 2012.

Η **χρηματιστηριακή αξία** των μετοχών στην τελευταία ημέρα διαπραγμάτευσής τους έφτασε τα 51898,49 εκ. ευρώ έναντι 56256,05 εκ. ευρώ του Ιουνίου παρουσιάζοντας πτώση 7,75% ενώ σε σχέση με τον Ιούλιο 2012 που είχε φτάσει στο επίπεδο των 23452,21 εκ. ευρώ σημείωσε αύξηση κατά 121,29%.

Από τα **χρεόγραφα που κινήθηκαν περισσότερο** σε αξία τον μήνα Ιούλιο ξεχώρισαν οι: ΠΕΙΡΑΙΩΣ ΤΡΑΠΕΖΑ (ΚΟ), ΕΘΝΙΚΗ ΤΡΑΠΕΖΑ (ΚΟ), ΟΤΕ Α.Ε (ΚΟ) ALPHA BANK (ΚΟ), ΔΕΗ (ΚΟ).

In July, the **ATHEX Composite Share Price Index** closed at 884.60 units and compared to last month's closing price was increased by 4.37%. During the month of July the highest price which was 885.33 units was recorded during the session of July 31, 2013 while the lowest price which was 788.81 units was recorded during the session of July 15, 2013.

The **FTSE/ATHEX Large Cap** Index closed at 300.17 units, marking an increase of 5.90% compared to the previous month's closing price which was 283.46 units and an increase of 38.54% compared to July 2012 closing price that was 216.66 units. The **FTSE/X.A Mid Cap** Index closed at 1000.72 units, marking a decrease of 13.40% compared to the previous month's closing price which was 1155.59 units and an increase of 65.32% compared to July 2012 closing price that was 605.32 units. The **FTSE/X.A Mid & Small Cap Θεμελιωδών μεγεθών** Index closed at 1203.06 units, recording an increase of 0.05% compared to the previous month's closing price which was 1202.40.

The **monthly value of transactions** reached 951.46 million euros, recording a decrease of 22.70% compared to 1230.89 million euros recorded in June and an increase of 79.31% compared to July 2012 (530.62 m €).

The **average daily value of transactions** amounted to 41.37 million euros versus 64.78 million in June and 24.11 million euros compared to July 2012. The **average daily number of trades** reached 20241 versus 33675 in June and 15393 compared to July 2012.

The **market capitalisation** of shares during their last trading day amounted to 51898.49 million euros and compared to June's figure which was 56256.05 million euros marks an increase of 7.75%. Compared to July 2012 capitalisation recorded at 23452.21 million signalling an increase of 121.293%.

Also, the **most active securities** in July were the following: PIRAEUS BANK (CR), NATIONAL BANK OF GREECE (CR), OTE S.A (CR), ALPHA BANK (CR), PPC (CR).

1.1 ΒΑΣΙΚΟΙ ΔΕΙΚΤΕΣ ΑΓΟΡΑΣ ΜΕΤΟΧΩΝ ΧΡΗΜΑΤΙΣΤΗΡΙΟΥ ΑΘΗΝΩΝ - ATHEX MAIN STOCK MARKET INDICES *

Βάση Δείκτη FTSE/XA Large Cap-FTSE/ATHEX Large Cap Index Base: 23.09.1997 = 1000 Μονάδες - Units,
 Βάση Δείκτη FTSE/XA - X.A.K Τραπεζικός Δείκτης -FTSE/ATHEX - CSE Banking Index Base: 31.10.2008 = 2000 Μονάδες - Units
 Βάση Δείκτη Τιμών Μεσαίας & Μικρής Κεφαλαιοποίησης - Athex Mid & SmallCap Category Price Index Index Base: 28.11.2008 = 5000 Μονάδες - Units
 Βάση Δείκτη FTSE/XA MID CAP-FTSE/ATHEX MID CAP Index Base: 08.12.1999 = 1000 Μονάδες - Units, Βάση Δείκτη FTSE/XA SmallCap -FTSE/ATHEX SmallCap Index Base: 31.05.2001,
 Βάση Δείκτη FTSE/XA ΔΕΙΚΤΗΣ ΑΓΟΡΑΣ-FTSE/ATHEX MARKET INDEX Index Base: 31.12.2002 = 2000 Μονάδες - Units, Βάση Δείκτη FTSE MED 100 - FTSE MED 100 Index Base:19.06.2003=5000 Μονάδες - Units,
 Βάση Δείκτη FTSE/XA Διεθνούς Δραστηριοποίησης-FTSE/ATHEX Global Traders Index Plus Index Base: 03.12.2012 = 1000 Μονάδες - Units, Βάση Δείκτη FTSE/X.A. Διεθνούς Δραστηριοποίησης - FTSE/ATHEX Global Traders Index Index Base: 03.12.2012 = 1000 Μονάδες - Units,
 Βάση Δείκτη GT - 30 Price Index : 31.12.2005 = 1000 Μονάδες - Units, Βάση Δείκτη FTSE/XA Mid & Small Cap Θεμελιωδών μεγεθών-FTSE/ATHEX Mid & Small Cap Factor-Weighted: Index Base 29.10.2012= 1000 Μονάδες-Units, Βάση Δείκτη ΕΛΛΗΝΙΚΟΣ ΔΕΙΚΤΗΣ MID & SMALL CAP/HELLENIC MID & SMALL CAP INDEX Index Base:14.01.2013 = 1000 Μονάδες - Units

Μήνας Months	Γενικός Δείκτης XA ATHEX Composite Index			FTSE/X.A. Large Cap - FTSE/Athex Large Cap	FTSE/X.A. Custom Capped - FTSE/ATHEX Custom Capped	FTSE/X.A. Mid Cap - FTSE/Athex Mid Cap	FTSE/X.A. - X.A.K. Τραπεζικός Δείκτης - FTSE/AThex - CSE Banking Index	ΕΛΛΗΝΙΚΟΣ ΔΕΙΚΤΗΣ MID & SMALL CAP - HELLENIC MID & SMALL CAP INDEX	FTSE/X.A. Διεθνούς Δραστηριοποίησης Plus - FTSE/ATHEX Global Traders Index Plus	FTSE/X.A. Διεθνούς Δραστηριοποίησης - FTSE/ATHEX Global Traders Index	FTSE/X.A Mid & Small Cap Θεμελιωδών μεγεθών	GT-30 Δείκτης Τιμών GT-30 Price Index	Δείκτης Τιμών Μεσαίας & Μικρής Κεφαλαιοποίησης XA ATHEX Mid & SmallCap Price Index	FTSE/X.A. Δείκτης Αγοράς - FTSE/Athex Market Index	
	Κλείσιμο Last	Κατώτερη Έτους Year Low	Ανώτερη Έτους Year High												
2012															
Ιουλ.-Jul.	598.68	471.35	847.63	216.66	690.04	605.32	154.76					658.81	1,689.45	504.30	
Αύγ. - Aug.	646.82	471.35	847.63	233.66	744.96	632.82	158.46					675.83	1,669.32	542.50	
Σεπ. - Sep.	739.12	471.35	847.63	267.89	869.20	831.46	209.74					670.80	1,927.02	628.93	
Οκτ. - Oct.	801.32	471.35	910.99	293.34	960.33	896.03	223.09				980.14	736.48	2,265.83	687.73	
Νοέμ.-Nov.	809.14	471.35	910.99	279.18	918.51	975.60	177.43				1,060.26	731.32	2,440.81	662.63	
Δεκ.-Dec.	907.90	471.35	919.19	309.68	1,019.45	1,133.19	168.87		1,247.35	1,242.17	1,238.99	777.83	3,134.86	737.43	
Ιαν. - Jan.	986.76	914.01	1,029.20	332.15	1,093.42	1,217.33	152.93	970.51	1,355.42	1,367.33	1,267.03	779.59	3,275.77	791.05	
Φεβ. - Feb.	1,007.99	914.01	1,052.83	334.47	1,102.11	1,163.21	129.06	979.19	1,393.89	1,399.53	1,305.49	797.15	3,306.90	793.94	
Μάρ. - Mar.	869.19	821.21	1,052.83	280.18	932.55	967.42	95.42	806.38	1,159.24	1,143.90	1,121.02	838.34	2,904.95	664.75	
Απρ. - Apr.	974.09	799.04	1,052.83	322.33	1,023.09	1,118.49	105.79	943.13	1,329.25	1,385.61	1,214.18	843.36	3,085.93	765.25	
Μάιος - May	1,014.53	799.04	1,159.97	346.02	1,039.94	1,175.13	178.73	953.82	1,337.47	1,386.21	1,228.02	833.49	2,977.93	820.56	
Ιούν.-Jun.	847.57	799.04	1,159.97	283.46	891.65	1,155.59	102.54	928.68	1,304.21	1,316.17	1,202.40	714.52	2,949.78	693.64	
2013															
Ιουλ.-Jul.	884.60	788.81	1,159.97	300.17	948.83	1,000.72	94.31	942.50	1,333.28	1,380.55	1,203.06	689.10	2,887.06	725.70	

1. Διάγραμμα Γ.Δ. Τιμών & Αξίας Συναλλαγών Χρονογράφησιν Χρηματιστηρίου Αθηνών (Βάση Δείκτη - Index Base: 31.12.1980 = 100 Μονάδες - Units)
 Composite Price Share Index Chart & Securities' Value of Transactions Chart

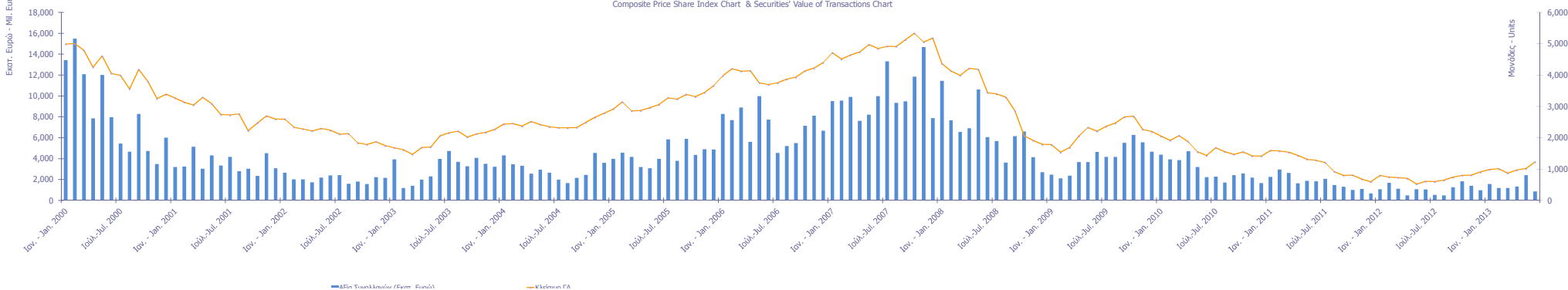

1.2 ΛΟΙΠΟΙ ΔΕΙΚΤΕΣ ΜΕΤΟΧΩΝ ΧΡΗΜΑΤΙΣΤΗΡΙΟΥ ΑΘΗΝΩΝ - ATHEX OTHER MARKET INDICES *

Μήνας Months	FTSE/Med 100 - FTSE/Med 100	Συν. Απόδοσης Γενικού Δείκτη ΧΑ Total Return of ATHEX Composite Index	FTSE/X.A. Large Cap Σ.Α. - FTSE/Athex Large Cap Total Return	FTSE/X.A. Large Cap Net Σ.Α. - FTSE/ATHEX Large Cap Net Total Return	FTSE/X.A. Custom Capped Σ.Α. - FTSE/ATHEX Custom Capped T.R.	FTSE/X.A Mid Cap Συνολικής Απόδοσης FTSE/ATHEX Mid Cap Total Return Index	GT-30 Συνολικής Απόδοσης GT-30 Total Return Index	FTSE/X.A.-Χ.ΑΚ Τραπεζικός Δείκτης Συνολικής Απόδοσης FTSE/ATHEX-CSE Banking Total Return Index
2012 Ιούλ.-Jul.	3,954.59	847.96	300.35	855.00	706.37	779.02	775.37	169.01
Αύγ. - Aug.	3,874.33	922.66	325.23	924.77	765.69	816.46	796.10	173.06
Σεπ. - Sep.	4,074.95	1,054.32	372.81	1,060.23	893.39	1,072.77	790.17	229.07
Οκτ. - Oct.	4,204.26	1,143.05	408.23	1,160.96	987.05	1,156.05	867.54	243.65
Νοέμ.-Nov.	4,257.85	1,154.20	388.53	1,104.95	944.07	1,258.74	861.46	193.77
Δεκ.-Dec.	4,143.55	1,295.07	430.95	1,225.63	1,047.81	1,462.08	916.25	184.43
Ιαν. - Jan.	4,120.98	1,407.56	462.25	1,314.56	1,123.84	1,570.61	918.32	167.01
Φεβ. - Feb.	4,322.50	1,437.85	465.52	1,323.75	1,132.77	1,500.77	939.01	140.96
Μάρ. - Mar.	4,356.88	1,239.85	389.96	1,108.90	958.49	1,248.13	987.52	104.20
Απρ. - Apr.	4,284.96	1,389.75	448.60	1,275.72	1,051.56	1,443.03	1,002.35	115.55
Μάιος - May	4,326.23	1,448.00	481.78	1,369.85	1,069.41	1,517.11	994.56	195.21
Ιούν.-Jun.	4,117.44	1,225.00	387.76	1,135.45	929.80	1,432.52	854.38	98.37
2013 Ιούλ.-Jul.	4,203.34	1,279.86	411.05	1,202.93	990.13	1,237.19	824.07	89.40

* Από τον Ιανουάριο 2006 εφαρμόζεται η διεθνώς αναγνωρισμένη κλασική κατάταξη FTSE Dow Jones Industry Classification Benchmark (ICB) στο Χρηματιστήριο Αθηνών
 * Since January 2006 the internationally known sector classification FTSE Dow Jones Industry Classification Benchmark (ICB) is applied in Athens.

1.3 ΚΛΑΔΙΚΟΙ ΔΕΙΚΤΕΣ ΜΕΤΟΧΩΝ ΧΡΗΜΑΤΙΣΤΗΡΙΟΥ ΑΘΗΝΩΝ - ATHEX SECTOR MARKET INDICES *

Βάση Κλαδικών Δεικτών Χ.Α - Sectoral Indices Base: 30.12.2005=5000

Βάση Δείκτη Όλων των Μετοχών-All Share Index Base: 04.01.1988 = 100 Μονάδες - Units

Μήνας Months	FTSE/X.A. Τράπεζες - FTSE/Athex Banks	FTSE/X.A. Χρηματοοικονομικές Υπηρεσίες - FTSE/Athex Financial Services	FTSE/X.A. Βιομηχανικά Προϊόντα & Υπηρεσίες - FTSE/Athex Industrial Goods & Services	FTSE/X.A. Ειρμόσιο - FTSE/Athex Retail	FTSE/X.A. Ακίνητης Περιουσίας - FTSE/Real Estate	FTSE/X.A. Προσωπικά & Οικιακά Προϊόντα - FTSE/Athex Personal & Household Goods	FTSE/X.A. Τρόφιμα & Ποτά - FTSE/Athex Food & Beverage	FTSE/X.A. Βασικές Υλκες - FTSE/Athex Basic Resources	FTSE/X.A. Υφαντουργία & Υλικά - FTSE/Athex Construction & Materials	FTSE/X.A. Πετρέλαιο & Αέριο - FTSE/Athex Oil & Gas	FTSE/X.A. Χημικά - FTSE/Athex Chemicals	FTSE/X.A. Μέσα Ενημέρωσης - FTSE/Athex Media	FTSE/X.A. Ταξίδια & Αναψυχή - FTSE/Athex Travel & Leisure	FTSE/X.A. Τεχνολογία - FTSE/Athex Technology	FTSE/X.A. Τηλεπικοινωνίες - FTSE/Athex Telecommunications	FTSE/X.A. Υγιεινής Κοινής Οφέλους - FTSE/Athex Utilities	FTSE/X.A. Υγεία - FTSE/Athex Health Care	Όλων των Μετοχών - All Share Index
2012																		
Ιουλ.-Jul.	207.47	640.29	1,948.18	733.03	1,226.10	1,494.47	5,207.12	1,037.35	1,483.87	1,851.57	-	-	850.26	286.39	556.02	855.34	105.26	162.77
Αύγ. - Aug.	211.90	729.10	1,882.59	879.43	1,203.48	1,718.11	5,561.79	1,098.18	1,544.68	1,931.73	-	-	953.56	291.24	710.16	1,032.39	104.65	172.25
Σεπ. - Sep.	280.72	969.53	2,629.60	1,283.95	1,406.71	2,234.43	5,438.38	1,567.55	1,774.97	2,286.12	-	-	740.39	364.57	801.00	1,418.33	151.04	193.62
Οκτ. - Oct.	299.31	1,046.45	2,595.26	1,485.84	1,416.01	2,696.70	6,184.22	1,716.62	1,744.02	2,273.68	-	-	906.30	446.74	935.87	1,692.39	174.61	209.90
Νοέμ.-Nov.	236.31	1,054.80	2,602.93	1,434.33	1,459.54	2,657.18	6,695.37	1,737.54	1,594.55	2,492.15	-	-	916.54	590.27	1,032.21	1,768.92	241.96	210.98
Δεκ.-Dec.	226.28	1,318.95	3,250.75	1,829.59	1,491.01	3,122.41	6,657.97	2,323.46	1,836.03	2,813.23	6,019.31	723.94	1,009.40	742.20	1,403.81	2,287.90	280.60	236.67
Ιαν. - Jan.	205.55	1,497.84	3,723.81	1,940.57	1,838.52	3,377.41	7,192.92	2,575.74	1,835.15	3,035.50	6,795.99	2,437.77	1,176.22	764.58	1,706.59	2,597.86	292.79	256.16
Φεβ. - Feb.	171.89	1,415.29	3,737.57	1,883.20	1,826.84	3,741.00	7,840.50	2,553.27	1,942.21	3,138.75	6,795.99	2,733.26	1,219.07	772.50	1,731.37	2,775.09	305.32	261.23
Μάρ. - Mar.	126.21	993.77	2,967.41	1,873.12	1,708.63	2,911.97	7,816.26	2,026.38	1,640.23	2,735.06	5,922.22	2,349.13	1,123.84	646.93	1,299.21	2,079.02	242.31	226.55
Απρ. - Apr.	139.77	1,263.78	3,671.01	2,245.62	1,872.72	3,641.35	7,257.61	2,365.79	1,882.24	3,050.80	6,747.45	2,474.71	1,355.00	702.40	1,816.70	2,727.61	252.06	251.11
Μάιος - May	236.15	1,329.12	3,427.49	2,372.84	1,898.30	3,975.05	7,860.80	2,346.74	1,838.53	2,784.63	6,407.65	1,839.41	1,174.63	714.38	1,868.99	2,818.58	254.14	279.11
Ιούν.-Jun.	135.48	1,315.20	3,384.52	2,223.80	1,945.96	3,918.20	6,599.55	2,292.66	1,856.42	2,596.63	6,206.98	2,142.29	1,163.15	695.51	1,651.54	2,567.30	212.24	228.67
2013																		
Ιουλ.-Jul.	124.61	1,346.20	3,437.20	2,497.63	1,890.31	4,110.80	7,413.81	2,236.64	1,886.98	2,723.07	6,629.80	1,447.89	1,209.78	679.05	1,871.75	2,814.32	213.37	184.39

* Από τον Ιανουάριο 2006 εφαρμόζεται η διεθνώς αναγνωρισμένη κλαδική κατάταξη FTSE Dow Jones Industry Classification Benchmark (ICB) στο Χρηματιστήριο Αθηνών
 * Since January 2006 the internationally known sector classification FTSE Dow Jones Industry Classification Benchmark (ICB) is applied in Athens.

ΧΡΗΜΑΤΙΣΤΗΡΙΑΚΗ ΑΞΙΑ 2013 (σε Εκατομμύρια Ευρώ)
2013 MARKET CAPITALISATION (Million Euro)

ΜΗΝΑΣ MONTH	ΑΞΙΕΣ ΣΤΑΘΕΡΟΥ ΕΙΣΟΔΗΜΑΤΟΣ BONDS ***	ΚΥΡΙΑ ΑΓΟΡΑ MAIN MARKET	ΧΑΜΗΛΗ ΔΙΑΣΠΟΡΑ LOW DISPERSION	ΕΠΙΤΗΡΗΣΗ SURVEILLANCE	ΠΡΟΣ ΔΙΑΓΡΑΦΗ UNDER DELETION	ΣΥΝΟΛΟ ΜΕΤΟΧΩΝ STOCKS TOTAL
@ 31.12.2012	58,188.41	31,560.58	1,757.48	413.37	7.88	33,739.32
2013 @ Ιαν.- Jan.	58,189.28	34,230.73	1,857.24	418.28	6.20	36,512.46
2013 @ Φεβ.-Feb.	58,260.05	35,127.86	1,960.02	360.54	6.45	37,454.88
2013 Μάρ.-Mar.	58,206.17	29,778.06	1,894.44	298.09	6.47	31,977.06
**2013 Απρ.- Apr.	58,206.17	32,992.90	9,131.38	349.38	6.33	42,480.00
@@ ** 2013 Μάιος - May	58,211.20	51,681.34	9,903.28	364.73	1.67	61,951.01
** 2013 Ιούν.-Jun.	58,211.20	53,819.87	2,093.52	338.79	3.86	56,256.05
2013 Ιούλ.-Jul.	58,211.14	49,681.43	1,880.93	332.90	3.23	51,898.49

Σημειώσεις -Notes

*** Περιλαμβάνονται τα Ομόλογα Κρατικών Τραπεζών και τα Εντοκα Γραμμάτια Ελληνικού Δημοσίου - The Bank Short Term Bonds and the Greek T-Bills are included.

-Δεν περιλαμβάνεται η Χρηματιστηριακή αξία των μετοχών σε αναστολή - The market value of suspended shares does not included.

- Η Χρηματιστηριακή αξία των μετοχών αναφέρεται στην τελευταία ημέρα διαπραγματευσης - Share's Market capitalisation refers to the last trading day

@ Λόγω μερικής κάλυψης των Α.Μ.Κ των εταιρειών ΤΡΙΑ ΑΛΦΑ και UNIBIOS η Χρηματιστηριακή αξία των μηνών Δεκ. Ιαν. Φεβρ. αναπροσαρμόστηκε.- Due to partial coverage of share capital increases of companies TRIA ALFA and UNIBIOS the market capitalisation of months Dec. Jan. Feb. has been adjusted.

**Περιλαμβάνετε η Χρηματιστηριακή αξία της COCA - COLA E.E.E A.E και της COCA-COLA HBC AG. - It is included the market cap of the companies COCA - COLA HBC S.A and CC HBC AG

@@ Λόγω μερικής κάλυψης των Α.Μ.Κ της εταιρείας ALPHA TRUST - ΑΝΔΡΟΜΕΔΑ Α.Ε.Ε.Χ. η Χρηματιστηριακή αξία του μηνός Μαΐου αναπροσαρμόστηκε.- Due to partial coverage of share capital increases of company ALPHA TRUST - ANDROMEDA INVESTMENTS the market capitalisation of May has been adjusted.

2. Διάγραμμα Χρηματιστηριακής Αξίας (Εκατομμύρια Ευρώ) - Market Capitalisation Chart (Million Euro)

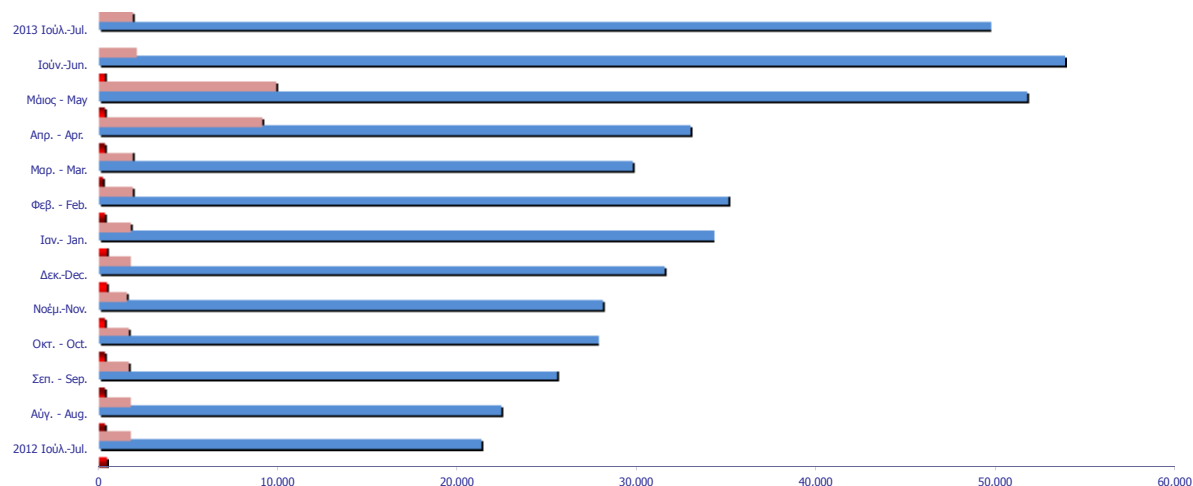

ΑΞΙΑ ΣΥΝΑΛΛΑΓΩΝ 2013 (σε Εκατομμύρια Ευρώ)
2013 TRANSACTIONS VALUE (Million Euro)

ΜΗΝΑΣ MONTH	ΜΕΤΟΧΕΣ - STOCKS							ΑΝΑΣΤΟΛΗ UNDER SUSPENSION	ΤΙΤΛΟΙ ΠΑΡΑΣΤΑΤΙΚΟΙ WARRANTS	ΓΕΝΙΚΟ ΣΥΝΟΛΟ ΟΜΟΛΟΓΩΝ & ΧΡΕΟΓΡΑΦΩΝ GRAND TOTAL BONDS & SECURITIES
	ΑΞΙΕΣ ΣΤΑΘΕΡΟΥ ΕΙΣΟΔΗΜΑΤΟΣ BONDS	ΚΥΡΙΑ ΑΓΟΡΑ MAIN MARKET	ΧΑΜΗΛΗ ΔΙΑΣΠΟΡΑ LOW DISPERSION	ΕΠΙΤΗΡΗΣΗ SURVEILLANCE	ΠΡΟΣ ΔΙΑΓΡΑΦΗ UNDER DELETION	ΔΙΑΠΡΑΓΜΑΤΕΥΣΙΜ Α ΑΜΟΙΒΑΙΑ ΚΕΦΑΛΑΙΑ (Δ.Α.Κ) EXCHANGE TRADED FUNDS ETFs	ΑΝΑΣΤΟΛΗ UNDER SUSPENSION			
2012	7.76	12,878.22	15.47	9.82	0.12	12.84			12,924.23	
Ιαν. - Jan.	0.25	1,553.68	2.90	2.61	0.01	1.39			1,560.83	
Φεβ. - Feb.	0.18	1,175.49	2.87	1.17	0.03	0.51	-		1,180.26	
Μάρ. - Mar.	0.04	1,175.52	1.56	0.56	0.01	1.70	0.00		1,179.39	
* Απρ. - Apr.	0.00	1,297.58	22.07	0.84	0.02	1.56	0.12		1,322.18	
Μάιος - May	0.00	2,378.81	46.87	1.36	0.02	0.54	0.00		2,427.60	
Ιούν.-Jun.	0.00	1,101.75	7.31	1.09	0.00	0.31	0.00	120.44	1,230.89	
Ιούλ.-Jul.	0.00	824.71	0.87	4.56	0.00	0.19	0.00	121.12	951.46	
Σύνολο 2013 Total	0.47	9,507.54	84.44	12.18	0.09	6.21	0.12	241.56	9,852.62	

Σημειώσεις - Notes

Η αξία συναλλαγών των δικαιωμάτων των μετοχών συμπεριλαμβάνεται στις κατά κατηγορία συναλλαγές-The rights' value of transactions is included in the value transactions per category

* Η ανασταλμένη εταιρία CYPRUS POPULAR BANK πραγματοποίησε πακέτο μεθόδου spot1 για κάλυψη ατελούς συναλλαγής. Η αξία του πακέτου 4,104€ συμπεριλαμβάνεται στην συνολική αξία συναλλαγών του μήνα - The suspended company CYPRUS POPULAR BANK executed a "spot1" type transaction due to failed trade. The value of this transaction was 4,104€ and was included in the total value of the month.

3. Διάγραμμα Αξίας Συναλλαγών (Εκατομμύρια Ευρώ) -
Transactions Value Chart (Million Euro)

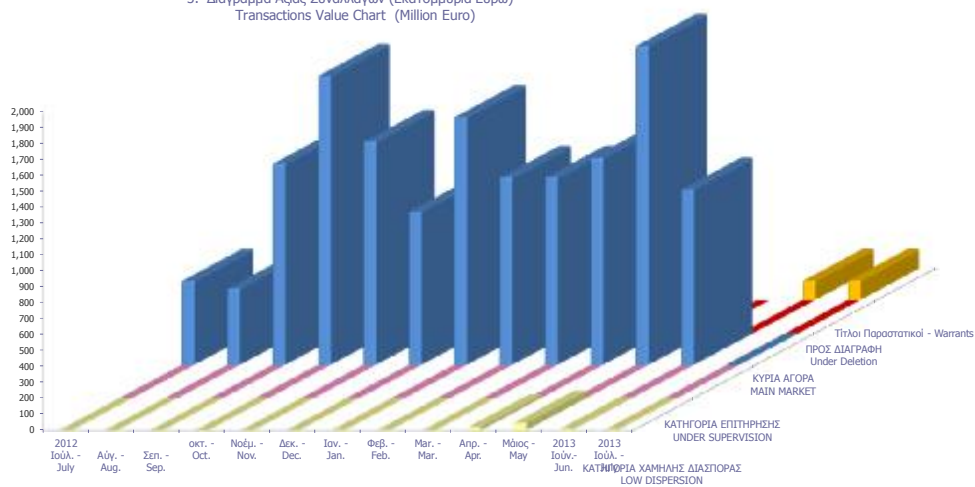

Συναλλαγές τον Ιούλιο 2013 July 2013 Transactions

	Όγκος Συναλλαγών Transactions Volume	Αξία Συναλλαγών (Ευρώ) Transactions Value (Euro)	Ποσοστό Συμμετοχής Percentage (%)
A. Δάνεια - Bonds			
Ομολογιακά Δάνεια Επιχειρήσεων (Α.Α.Σ.Ε.) - Corporate Bonds (F.I.S.M.)	10,779	1,320.59	0.00
Ομολογιακά Δάνεια Διεθνών Οργανισμών (Α.Α.Σ.Ε.)- Bonds of International Organizations (F.I.S.M.)	0	0.00	0.00
Ομολογιακά Δάνεια Ελληνικού Δημοσίου (Α.Α.Σ.Ε.)- Bonds of the Hellenic Republic (F.I.S.M.)	0	0.00	0.00
Δάνεια Απαλλοτριώσεως & Λαχειοφόρα - Expropriation & Lottery Bonds	0	0.00	0.00
Νομικών Προσώπων & Εταιριών σε Ξ.Ν. & Δρχ.-Corporation Bonds in F.X. & GRD	0	0.00	0.00
Ο.Ε.Δ. με ρήτρα ECU, USD, DEM, GBP - Government Bonds Linked to F.X.	0	0.00	0.00
Ομόλογα Ελλην. Δημ. Δραχμικά Φυσ. Τίτλοι (Α.Α.Σ.Ε.)- Govern. Bonds in GRD/ Materialized Titles (F.I.S.M.)	0	0.00	0.00
Ομόλογα Ελλην. Δημ. Δραχμικά Άυλοι Τίτλοι - Govern. Bonds in GRD/ Dematerialized Titles	0	0.00	0.00
Δάνεια Οικονομικής Εξυγίανσεως - Economic Recovery Government Bonds	0	0.00	0.00
Ετήσια Ομόλογα Κρατικών Τραπεζών - State-Owned Banks Short Term Bonds	0	0.00	0.00
Έντοκα Γραμμάτια του Ελληνικού Δημοσίου - Greek Treasury Bills	0	0.00	0.00
Σύνολο Ομολόγων Διαπραγματεύσιμα στην Α.Α.Σ.Ε. - Total of Bonds Traded in F.I.S.M. @	10,779	1,320.59	0.00
Σύνολο (εκτός Α.Α.Σ.Ε.) - Total of Bonds (F.I.S.M. excluded)	0	0.00	0.00
Σύνολο Δανείων - Total of Bonds	10,779	1,320.59	0.00
B. Μετοχές - Stocks **			
Τράπεζες-Banks	679,013,436	488,195,297.13	51.31
Χρηματοοικονομικές Υπηρεσίες-Financial Services	23,468,548	25,341,223.61	2.66
Ακίνητη Περιουσία - Real Estate	641,625	2,881,276.42	0.30
Ασφάλειες-Insurance	138,199	171,664.70	0.02
Βιομηχανικά Προϊόντα & Υπηρεσίες-Industrial Goods & Services	8,386,289	27,309,801.80	2.87
Κατασκευές & Υλικά Κατασκευών-Construction & Materials	14,167,616	50,975,282.46	5.36
Εμπόριο-Retail	3,052,503	22,471,121.31	2.36
Μέσα Ενημέρωσης-Media	616,826	286,248.71	0.03
Πετρέλαιο & Αέριο-Oil & Gas	2,787,257	19,865,275.89	2.09
Προσωπικά & Οικιακά Αγαθά-Personal & Household Goods	7,691,690	17,329,658.22	1.82
Πρώτες Ύλες-Basic Resources	7,938,820	19,857,342.93	2.09
Υπηρεσίες Κοινής Ωφέλειας-Utilities	11,424,848	69,916,832.23	7.35
Τεχνολογία-Technology	9,241,502	7,195,261.79	0.76
Τηλεπικοινωνίες-Telecommunications	14,777,839	91,641,994.43	9.63
Τρόφιμα & Ποτά-Food & Beverage	3,399,626	32,816,840.62	3.45
Υγεία-Health Care	2,709,018	1,052,634.19	0.11
Ταξίδια & Αναψυχή-Travel & Leisure	23,499,844	72,657,036.65	7.64
Χημικά-Chemicals	869,801	1,300,597.95	0.14
<i>Κύρια Αγορά - Main Market</i>	<i>579,857,369</i>	<i>824,712,213.10</i>	<i>86.68</i>
<i>Χαμηλής Διασποράς - Low Dispersion</i>	<i>200,215</i>	<i>869,898.98</i>	<i>0.09</i>
<i>Κατηγορία Επιτήρησης - Under Supervision</i>	<i>8,881,506</i>	<i>4,562,143.47</i>	<i>0.48</i>
<i>Προς Διαγραφή - Under Deletion</i>	<i>50</i>	<i>35.46</i>	<i>0.00</i>
Σύνολο Μετοχών - Total of Stocks	588,939,140	830,144,291.01	87.25
Γ. Διαπραγματεύσιμα Αμοιβαία Κεφάλαια (Δ.Α.Κ) - ETFs	62,658	191,558	0.02
Δ. Παραστατικοί Τίτλοι - Warrants	224,886,147	121,121,100	12.73
ΓΕΝΙΚΟ ΣΥΝΟΛΟ ΧΡΕΟΓΡΑΦΩΝ - SECURITIES GRAND TOTAL	589,012,577	951,458,269.34	100.00

Σύνολο Δικαιωμάτων - Total of Rights *

0 0.00 0.0000

Από τον Ιανουάριο 2006 με απόφαση του Δ.Σ του Χ.Α εφαρμόζεται η διεθνώς αναγνωρισμένη κλαδική κατάταξη FTSE Dow Jones Industry Classification Benchmark (ICB) στο Χρηματιστήριο Αθηνών - Since January 2006 the internationally known sector classification FTSE Dow Jones Industry Classification Benchmark (ICB) is being applied in the Athens.

* Η αξία συναλλαγών των δικαιωμάτων των μετοχών συμπεριλαμβάνεται στις κατά κατηγορία κλαδικές συναλλαγές, ενώ των τεμαχίων όχι.

The rights' value of transactions is included in the sectors breakdown, while the volume is not.

** Η σύνθεση των παραπάνω αναφερθέντων κατηγοριών έχει ως εξής-The composition of the above mentioned sectors is as follows:

Τράπεζες-Banks :Τράπεζες-Banks

Χρηματοπιστωτικές Υπηρεσίες-Financial Services:Εταιρείες Επενδύσεων-Equity Investment Instruments, Επενδυτικές Υπηρεσίες-Investment Services, Επενδύσεις Ακίνητης Περιουσίας-Real Estate Investment Trusts, Διαχείριση Κεφαλαίων-Asset Managers, Διαχείριση Ακίνητης Περιουσίας-Real Estate Holding & Development,Εξειδικευμένες Χρηματοοικονομικές Υπηρεσίες-Specialty Finance,Καταναλωτική Πίστη-Consumer Finance,

Ασφάλειες - Insurances:Ασφάλειες Ιδιοκτησίας & Ζημιών-Property & Casualty Insurance, Γενικές Ασφάλειες-Full Line Insurance, Μεσίτες Ασφαλίσεων-Insurance Brokers,Ασφάλειες Ζωής-Life Insurance,Αντισφαλίσεις-Reinsurance

Βιομηχανικά Προϊόντα & Υπηρεσίες-Industrial Goods & Services:Υλικά Συσκευασίας-Containers & Packaging, Διαφοροποιημένες Βιομηχανίες-Diversified Industrials, Ηλεκτρικά Μέρη & Εξοπλισμός-Electrical Components & Equipment, Εμπορικά Οχήματα και Φορτηγά-Commercial Vehicles & Trucks, Μηχανήματα Βιομηχανικού Εξοπλισμού-Industrial Machinery, Υπηρεσίες Μεταφορών-Transportation Services,Υποστηρικτικές Υπηρεσίες προς Επιχειρήσεις-Business Support Services,Προμηθευτές Βιομηχανίας-Industrial Suppliers,Θαλάσσιες Μεταφορές-Marine Transportation,Υπηρεσίες Επεξεργασίας & Διαχείρισης Απορριμμάτων-Waste & Disposal Services

Κατασκευές & Υλικά Κατασκευών-Construction & Materials:Οικοδομικά Υλικά & Εξαρτήματα-Building Materials & Fixtures, Κατασκευές-Heavy Construction

Εμπόριο-Retail:Λιανικό & Χονδρικό Εμπόριο Τροφίμων-Food Retailers & Wholesalers, Εμπόριο Ενδυμάτων-Apparel Retailers, Γενικό Εμπόριο-Broadline Retailers, Οικιακός Εξοπλισμός-Home Improvement Retailers,Εξειδικευμένο Λιανικό Εμπόριο-Specialty Retailers

Μέσα Ενημέρωσης-Media:Τηλεόραση & Ψυχαγωγία-Broadcasting & Entertainment, Διαφήμιση-Media Agencies, Εκδόσεις-Publishing

Πετρέλαιο & Αέριο-Oil & Gas:Διυλιστήρια-Exploration & Production, Καθιερωμένες Εταιρ. Πετρελαίου & Φυσικού Αερίου-Integrated Oil & Gas

Προσωπικά & Οικιακά Αγαθά-Personal & Household Goods:Διαρκή Καταναλωτικά Αγαθά-Durable Household Products, Έπιπλα-Furnishings, Κατασκευή Κατοικιών-Home Construction, Παιχνίδια-Toys, Ρουχισμός & Αξεσουάρ-Clothing & Accessories, Υποδήματα-Footwear, Είδη Προσωπικής Φροντίδας-Personal Products,Καπνός-Tobacco,Μη Διαρκή Καταναλωτικά Αγαθά-Non Durable Household Products

Πρώτες Ύλες-Basic Resources:Αλουμίνιο-Aluminum, Μη Σιδηρούχα Μέταλλα-Nonferrous Metals, Χάλυβας-Steel, Ορυχεία-General Mining

Υπηρεσίες Κοινής Ωφέλειας-Utilities:Συμβατικός Ηλεκτρισμός-Conventional Electricity, Ύδρευση-Water,Εναλλακτικός Ηλεκτρισμός-Alternative Electricity

Τεχνολογία-Technology:Εξοπλισμός Τηλεπικοινωνιών-Telecommunications Equipment, Υπηρεσίες Ηλεκτρονικών Υπολογιστών-Computer Services, Διαδίκτυο-Internet, Λογισμικό-Software, Υλικά Υπολογιστών-Computer Hardware, Ηλεκτρονικός Εξοπλισμός Γραφείων-Electronic Office Equipment

Τηλεπικοινωνίες-Telecommunications:Σταθερή Τηλεφωνία-Fixed Line Telecommunications, Κινητή Τηλεφωνία-Mobile Telecommunications

Τρόφιμα & Ποτά-Food & Beverage:Απόσταξη & Ονοπαραγωγή-Distillers & Vintners, Αναψυκτικά-Soft Drinks, Γεωργία & Αλιεία-Farming & Fishing, Τρόφιμα-Food Products

Υγεία-Health Care:Ιατρικές Υπηρεσίες-Health Care Providers, Ιατρικός Εξοπλισμός-Medical Equipment, Φαρμακευτικά Προϊόντα-Pharmaceuticals,

Ταξίδια & Αναψυχή-Travel & Leisure:Τυχερά Παιχνίδια-Gambling, Ξενοδοχεία-Hotels, Υπηρεσίες Αναψυχής-Recreational Services, Εστίαση-Restaurants & Bars, Αεροπορικές Εταιρείες-Airlines,Ταξίδια & Τουρισμός-Travel & Tourism

Χημικά-Chemicals:Βασικά Χημικά-Commodity Chemicals, Εξειδικευμένα Χημικά-Specialty Chemicals

ΣΤΟΙΧΕΙΑ ΜΕΣΗΣ ΗΜΕΡΗΣΙΑΣ ΑΞΙΑΣ ΣΥΝΑΛΛΑΓΩΝ ΜΕΤΟΧΩΝ ΑΝΑ ΚΑΤΗΓΟΡΙΑ ΔΙΑΠΡΑΓΜΑΤΕΥΣΗΣ
AVERAGE DAILY STOCKS VALUE OF TRANSACTIONS DATA PER TRADING CATEGORY

Κύρια Αγορά Main Market	Χαμηλή Διασπορά Low Dispersion	Επιτήρηση Surveillance	Προς Διαγραφή Under Deletion	ΣΥΝΟΛΟ-Total
01/07/2013-31/07/2013	01/07/2013-31/07/2013	01/07/2013-31/07/2013	01/07/2013-31/07/2013	01/07/2013-31/07/2013

Μέση Αξία Συναλλαγών χωρίς δικαιώματα (Σύνολο σε εκατ. Euro) / Average daily value of transactions without right trades (Total in million of Euros)

A 1. ΑΝΑΛΥΣΗ ΑΝΑ ΦΑΣΗ

ΣΤΟ ΑΝΟΙΓΜΑ	0.85	0.02	0.01	0.00	0.89
ΣΥΝΕΧΗΣ ΔΙΑΠΡΑΓΜΑΤΕΥΣΗ	29.35	0.00	0.00	0.00	29.35
ΕΝΔΙΑΜΕΣΑ ΑΥΚΤΙΟΝ	0.21	0.01	0.01	0.00	0.23
ΑΥΚΤΙΟΝ ΚΛΕΙΣΙΜΑΤΟΣ	2.29	0.01	0.01	0.00	2.31
ΣΤΟ ΚΛΕΙΣΙΜΟ	1.02	0.00	0.00	0.00	1.02
ΣΥΝΟΛΟ	33.72	0.04	0.04	0.00	33.80
Πακέτα	2.14	0.00	0.16	0.00	2.30
Γενικό ΣΥΝΟΛΟ	35.86	0.04	0.20	0.00	36.09
Αξία συναλλαγών ανοικτών πωλήσεων	0.00%	0.00%	0.00%	0.00%	0.00%
Αξία συναλλαγών ειδικών διαπραγματευτών	3.74%	0.00%	0.00%	0.00%	3.72%
Αξία συναλλαγών μέσω ODL	53.61%	59.43%	0.00%	50.51%	53.38%
% Στο σύνολο	99.35%	0.10%	0.55%	0.00%	100.00%

A1. ANALYSIS PER TRADING PHASE

At the Open	Continuous Trading
Intraday Auctions	Closing Auction
At the Close	Total
Block Trades	Grand total
Value of Transactions Short selling	Value of Transactions of Market Makers
Value of Transactions ODL	% on the Total

Κύρια Αγορά Main Market	Χαμηλή Διασπορά Low Dispersion	Επιτήρηση Surveillance	Προς Διαγραφή Under Deletion	ΣΥΝΟΛΟ-Total
----------------------------	-----------------------------------	---------------------------	---------------------------------	--------------

Μέση Αξία Συναλλαγών χωρίς δικαιώματα (Σύνολο σε εκατ. Euro) / Average daily value of transactions without right trades (Total in million of Euros)

B 1. ΣΥΝΕΧΗΣ ΔΙΑΠΡΑΓΜΑΤΕΥΣΗ

A' ΧΡΟΝΙΚΗ ΠΕΡΙΟΔΟΣ (Έως 11:00:00) *	3.09	0.00	0.00	0.00	3.09
B' ΧΡΟΝΙΚΗ ΠΕΡΙΟΔΟΣ (11:00:01 - 11:30:00)	2.66	0.00	0.00	0.00	2.66
Γ' ΧΡΟΝΙΚΗ ΠΕΡΙΟΔΟΣ (11:30:01 - 12:00:00)	2.36	0.00	0.00	0.00	2.36
Δ' ΧΡΟΝΙΚΗ ΠΕΡΙΟΔΟΣ (12:00:01 - 12:30:00)	2.09	0.00	0.00	0.00	2.09
Ε' ΧΡΟΝΙΚΗ ΠΕΡΙΟΔΟΣ (12:30:01 - 13:00:00)	1.65	0.00	0.00	0.00	1.65
ΣΤ' ΧΡΟΝΙΚΗ ΠΕΡΙΟΔΟΣ (13:00:01 - 13:30:00)	1.51	0.00	0.00	0.00	1.51
Ζ' ΧΡΟΝΙΚΗ ΠΕΡΙΟΔΟΣ (13:30:01 - 14:00:00)	1.87	0.00	0.00	0.00	1.87
Η' ΧΡΟΝΙΚΗ ΠΕΡΙΟΔΟΣ (14:00:01 - 14:30:00)	1.57	0.00	0.00	0.00	1.57
Θ' ΧΡΟΝΙΚΗ ΠΕΡΙΟΔΟΣ (14:30:01 - 15:00:00)	1.46	0.00	0.00	0.00	1.46
Ι' ΧΡΟΝΙΚΗ ΠΕΡΙΟΔΟΣ (15:00:01 - 15:30:00)	1.95	0.00	0.00	0.00	1.95
ΙΑ' ΧΡΟΝΙΚΗ ΠΕΡΙΟΔΟΣ (15:30:01 - 16:00:00)	2.19	0.00	0.00	0.00	2.19
ΙΒ' ΧΡΟΝΙΚΗ ΠΕΡΙΟΔΟΣ (Από 16:00:01 - 16:30:00)	2.66	0.00	0.00	0.00	2.66
ΙΓ' ΧΡΟΝΙΚΗ ΠΕΡΙΟΔΟΣ (Από 16:30:01)	4.30	0.00	0.00	0.00	4.30
Γ(i) ΧΡΟΝΙΚΗ ΠΕΡΙΟΔΟΣ (Από 16:50:00) - ΤΕΛΕΥΤΑΙΑ 10 ΛΕΠΤΑ	1.90	0.00	0.00	0.00	1.90
Γ(ii) ΑΞΙΑ 30% ΠΡΑΞΕΩΝ ΤΟΥ ΒΑΣΙΚΟΥ ΠΙΝΑΚΑ	11.21	0.00	0.00	0.00	11.21
ΣΥΝΟΛΟ*	29.35	0.00	0.00	0.00	29.35

B1. CONTINUOUS TRADING PHASE

1st Period (till 11:00:00) *
2rd Period (11:00:01 - 11:30:00)
3rd Period (11:30:01 - 12:00:00)
4th Period (12:00:01 - 12:30:00)
5th Period (12:30:01 - 13:00:00)
6th Period (14:00:01 - 13:30:00)
7th Period (13:30:01 - 14:00:00)
8th Period (14:00:01 - 14:30:00)
9th Period (14:30:01 - 15:00:00)
10th Period (Από 15:00:01 - 15:30:00)
11th Period (15:30:01 - 16:00:00)
12th Period (16:00:01 - 16:30:00)
13th Period (16:30:01)

C (i) (From 16:50:00) Last ten minutes of Continuous Trading

C (iii) The Value of 30% of the trades which are included to the calculation of the closing prices

TOTAL

* δεν περιλαμβάνεται η αξία των συναλλαγών στο άνοιγμα

ΣΤΟΙΧΕΙΑ ΜΕΣΗΣ ΗΜΕΡΗΣΙΑΣ ΑΞΙΑΣ ΣΥΝΑΛΛΑΓΩΝ ΜΕΤΟΧΩΝ ΑΝΑ ΚΑΤΗΓΟΡΙΑ ΔΙΑΠΡΑΓΜΑΤΕΥΣΗΣ
AVERAGE DAILY STOCKS VALUE OF TRANSACTIONS DATA PER TRADING CATEGORY

Κύρια Αγορά Main Market	Χαμηλή Διασπορά Low Dispersion	Επιτήρηση Surveillance	Προς Διαγραφή Under Deletion	ΣΥΝΟΛΟ-Total
01/07/2013-31/07/2013	01/07/2013-31/07/2013	01/07/2013-31/07/2013	01/07/2013-31/07/2013	01/07/2013-31/07/2013

Μέσος Αριθμός Πράξεων χωρίς δικαιώματα. / Average daily number of transactions without right trades

Γ 1. ΑΝΑΛΥΣΗ ΑΝΑ ΦΑΣΗ

ΣΤΟ ΑΝΟΙΓΜΑ	457.48	24.61	75.35	0.26	557.70
ΣΥΝΕΧΗΣ ΔΙΑΠΡΑΓΜΑΤΕΥΣΗ	16,647.17	0.00	0.00	0.00	16,647.17
ΕΝΔΙΑΜΕΣΑ AUCTION	28.96	9.61	36.09	0.00	74.65
AUCTION ΚΛΕΙΣΙΜΑΤΟΣ	581.17	12.26	34.52	0.00	627.96
ΣΤΟ ΚΛΕΙΣΙΜΟ	308.91	0.52	3.70	0.00	313.13
ΣΥΝΟΛΟ	18,023.70	47.00	149.65	0.26	18,220.61
Πακέτα	3.43	0.00	0.04	0.00	3.48
Γενικό ΣΥΝΟΛΟ	18,027.13	47.00	149.70	0.26	18,224.09
Αριθμός Πράξεων ανοικτών πωλήσεων	0.00%	0.00%	0.00%	0.00%	0.00%
Αριθμός Πράξεων ειδικών διαπραγματευτών	2.48%	0.00%	0.00%	0.00%	2.45%
Αριθμός Πράξεων μέσω ODL	66.66%	62.49%	66.42%	91.67%	66.64%
% Στο σύνολο	98.92%	0.26%	0.82%	0.00%	100.00%

C1. ANALYSIS PER TRADING PHASE

At the Open	ContinuousTrading
Intraday Auctions	Closing Auction
At the Close	Total
BlockTrades	Grand total
Number of Trades of Short selling	Number of Trades of Market Makers
Number of Trades through ODL	% on the Total

Κύρια Αγορά Main Market	Χαμηλή Διασπορά Low Dispersion	Επιτήρηση Surveillance	Προς Διαγραφή Under Deletion	ΣΥΝΟΛΟ-Total
----------------------------	-----------------------------------	---------------------------	---------------------------------	--------------

Μέσος Αριθμός Πράξεων χωρίς δικαιώματα. / Average daily number of transactions without right trades

Δ 1. ΣΥΝΕΧΗΣ ΔΙΑΠΡΑΓΜΑΤΕΥΣΗ

A' ΧΡΟΝΙΚΗ ΠΕΡΙΟΔΟΣ (Έως 11:00:00) *	1,733.00	0.00	0.00	0.00	1,733.00
B' ΧΡΟΝΙΚΗ ΠΕΡΙΟΔΟΣ (11:00:01 - 11:30:00)	1,504.00	0.00	0.00	0.00	1,504.00
Γ' ΧΡΟΝΙΚΗ ΠΕΡΙΟΔΟΣ (11:30:01 - 12:00:00)	1,371.30	0.00	0.00	0.00	1,371.30
Δ' ΧΡΟΝΙΚΗ ΠΕΡΙΟΔΟΣ (12:00:01 - 12:30:00)	1,239.78	0.00	0.00	0.00	1,239.78
Ε' ΧΡΟΝΙΚΗ ΠΕΡΙΟΔΟΣ (12:30:01 - 13:00:00)	1,003.00	0.00	0.00	0.00	1,003.00
ΣΤ' ΧΡΟΝΙΚΗ ΠΕΡΙΟΔΟΣ (13:00:01 - 13:30:00)	983.87	0.00	0.00	0.00	983.87
Ζ' ΧΡΟΝΙΚΗ ΠΕΡΙΟΔΟΣ (13:30:01 - 14:00:00)	1,101.96	0.00	0.00	0.00	1,101.96
Η' ΧΡΟΝΙΚΗ ΠΕΡΙΟΔΟΣ (14:00:01 - 14:30:00)	940.70	0.00	0.00	0.00	940.70
Θ' ΧΡΟΝΙΚΗ ΠΕΡΙΟΔΟΣ (14:30:01 - 15:00:00)	881.91	0.00	0.00	0.00	881.91
Ι' ΧΡΟΝΙΚΗ ΠΕΡΙΟΔΟΣ (15:00:01 - 15:30:00)	1,034.35	0.00	0.00	0.00	1,034.35
ΙΑ' ΧΡΟΝΙΚΗ ΠΕΡΙΟΔΟΣ (15:30:01 - 16:00:00)	1,178.87	0.00	0.00	0.00	1,178.87
ΙΒ' ΧΡΟΝΙΚΗ ΠΕΡΙΟΔΟΣ (Από 16:00:01 - 16:30:00)	1,442.78	0.00	0.00	0.00	1,442.78
ΙΓ' ΧΡΟΝΙΚΗ ΠΕΡΙΟΔΟΣ (Από 16:30:01)	2,231.65	0.00	0.00	0.00	2,231.65
Γ(ι) ΧΡΟΝΙΚΗ ΠΕΡΙΟΔΟΣ (Από 16:50:00) - ΤΕΛΕΥΤΑΙΑ 10 ΛΕΠΤΑ	955.22	0.00	0.00	0.00	955.22
Γ(ii) ΑΞΙΑ 30% ΠΡΑΞΕΩΝ ΤΟΥ ΒΑΣΙΚΟΥ ΠΙΝΑΚΑ	5,319.65	0.00	0.00	0.26	5,319.91
ΣΥΝΟΛΟ*	16,647.17	0.00	0.00	0.00	16,647.17

D1. CONTINUOUS TRADING PHASE

1st Period (till 11:00:00) *	2nd Period (11:00:01 - 11:30:00)	3rd Period (11:30:01 - 12:00:00)	4th Period (12:00:01 - 12:30:00)	5th Period (12:30:01 - 13:00:00)	6th Period (14:00:01 - 13:30:00)	7th Period (13:30:01 - 14:00:00)	8th Period (14:00:01 - 14:30:00)	9th Period (14:30:01 - 15:00:00)	10th Period (Από 15:00:01 - 15:30:00)	11th Period (15:30:01 - 16:00:00)	12th Period (16:00:01 - 16:30:00)	13th Period (16:30:01)
C (i) (From 16:50:00) Last ten minutes of Continuous Trading												

C (iii) The Value of 30% of the trades which are included to the calculation of the closing prices

TOTAL

* Δεν περιλαμβάνεται η αξία των συναλλαγών στο άνοιγμα

ΣΤΟΙΧΕΙΑ ΜΕΣΗΣ ΗΜΕΡΗΣΙΑΣ ΑΞΙΑΣ ΣΥΝΑΛΛΑΓΩΝ ΜΕΤΟΧΩΝ ΑΝΑ ΔΕΙΚΤΗ ΚΥΡΙΑΣ ΑΓΟΡΑΣ
AVERAGE DAILY STOCKS VALUE OF TRANSACTIONS DATA PER INDEX OF MAIN MARKET

A 1. ΑΝΑΛΥΣΗ ΑΝΑ ΦΑΣΗ

ΣΤΟ ΑΝΟΙΓΜΑ
ΣΥΝΕΧΗΣ ΔΙΑΠΡΑΓΜΑΤΕΥΣΗ
ΕΝΔΙΑΜΕΣΑ ΑΥΧΤΙΟΝ
ΑΥΧΤΙΟΝ ΚΛΕΙΣΙΜΑΤΟΣ
ΣΤΟ ΚΛΕΙΣΙΜΟ
ΣΥΝΟΛΟ
Πακέτα
Γενικό ΣΥΝΟΛΟ
Αξία συναλλαγών ανοικτών πωλήσεων
Αξία συναλλαγών ειδικών διαπραγματευτών
Αξία συναλλαγών μέσω ODL
% Στο σύνολο

ΓΔ Composite Index	FTSE/X.A. Large Cap - FTSE/Athex Large Cap	FTSE/X.A. Mid Cap - FTSE/Athex Mid Cap	FTSE/X.A Mid & Small Cap Θεμελιωδών μεγεθών
01/07/2013-31/07/2013	01/07/2013-31/07/2013	01/07/2013-31/07/2013	01/07/2013-31/07/2013
<i>Μέση Αξία Συναλλαγών χωρίς δικαιώματα (Σύνολο σε εκατ. Euro) / Average daily value of transactions without right trades (Total in million of Euros)</i>			
0.69	0.67	0.16	0.00
26.83	25.98	2.94	0.10
0.20	0.21	0.00	0.00
2.19	2.19	0.08	0.00
0.96	0.93	0.07	0.01
30.88	29.98	3.25	0.12
2.04	2.04	0.04	0.00
32.92	32.02	3.28	0.12
0.00%	0.00%	0.00%	0.00%
4.05%	4.11%	0.67%	0.97%
53.56%	53.40%	55.59%	61.00%
91.21%	88.72%	9.10%	0.32%
ΓΔ Composite Index	FTSE/X.A. Large Cap - FTSE/Athex Large Cap	FTSE/X.A. Mid Cap - FTSE/Athex Mid Cap	FTSE/X.A Mid & Small Cap Θεμελιωδών μεγεθών
<i>Μέση Αξία Συναλλαγών χωρίς δικαιώματα (Σύνολο σε εκατ. Euro) / Average daily value of transactions without right trades (Total in million of Euros)</i>			
2.57	2.48	0.57	0.01
2.41	2.32	0.29	0.02
2.14	2.08	0.24	0.01
1.91	1.85	0.20	0.01
1.47	1.42	0.19	0.01
1.36	1.32	0.17	0.00
1.72	1.66	0.18	0.01
1.46	1.41	0.13	0.00
1.35	1.31	0.12	0.01
1.83	1.78	0.15	0.01
2.04	1.98	0.19	0.00
2.51	2.42	0.20	0.02
4.06	3.95	0.30	0.01
1.81	1.77	0.11	0.00
10.42	10.20	0.89	0.03
26.83	25.98	2.94	0.10

B 1. ΣΥΝΕΧΗΣ ΔΙΑΠΡΑΓΜΑΤΕΥΣΗ

A' ΧΡΟΝΙΚΗ ΠΕΡΙΟΔΟΣ (Έως 11:00:00) *
B' ΧΡΟΝΙΚΗ ΠΕΡΙΟΔΟΣ (11:00:01 - 11:30:00)
Γ' ΧΡΟΝΙΚΗ ΠΕΡΙΟΔΟΣ (11:30:01 - 12:00:00)
Δ' ΧΡΟΝΙΚΗ ΠΕΡΙΟΔΟΣ (12:00:01 - 12:30:00)
Ε' ΧΡΟΝΙΚΗ ΠΕΡΙΟΔΟΣ (12:30:01 - 13:00:00)
ΣΤ' ΧΡΟΝΙΚΗ ΠΕΡΙΟΔΟΣ (13:00:01 - 13:30:00)
Ζ' ΧΡΟΝΙΚΗ ΠΕΡΙΟΔΟΣ (13:30:01 - 14:00:00)
Η' ΧΡΟΝΙΚΗ ΠΕΡΙΟΔΟΣ (14:00:01 - 14:30:00)
Θ' ΧΡΟΝΙΚΗ ΠΕΡΙΟΔΟΣ (14:30:01 - 15:00:00)
Ι' ΧΡΟΝΙΚΗ ΠΕΡΙΟΔΟΣ (15:00:01 - 15:30:00)
ΙΑ' ΧΡΟΝΙΚΗ ΠΕΡΙΟΔΟΣ (15:30:01 - 16:00:00)
ΙΒ' ΧΡΟΝΙΚΗ ΠΕΡΙΟΔΟΣ (Από 16:00:01 - 16:30:00)
ΙΓ' ΧΡΟΝΙΚΗ ΠΕΡΙΟΔΟΣ (Από 16:30:01)
Γ(i) ΧΡΟΝΙΚΗ ΠΕΡΙΟΔΟΣ (Από 16:50:00) - ΤΕΛΕΥΤΑΙΑ 10 ΛΕΠΤΑ
Γ(ii) ΑΞΙΑ 30% ΠΡΑΞΕΩΝ ΤΟΥ ΒΑΣΙΚΟΥ ΠΙΝΑΚΑ

ΣΥΝΟΛΟ*

* δεν περιλαμβάνεται η αξία των συναλλαγών στο άνοιγμα

A1. ANALYSIS PER TRADING PHASE

At the Open
ContinuousTrading
Intraday Auctions
Closing Auction
At the Close
Total
BlockTrades
Grand total
Value of Transactions Short selling
Value of Transactions of Market Makers
Value of Transactions ODL
% on the Total

B1. CONTINUOUS TRADING PHASE

1st Period (till 11:00:00) *
2nd Period (11:00:01 - 11:30:00)
3rd Period (11:30:01 - 12:00:00)
4th Period (12:00:01 - 12:30:00)
5th Period (12:30:01 - 13:00:00)
6th Period (14:00:01 - 13:30:00)
7th Period (13:30:01 - 14:00:00)
8th Period (14:00:01 - 14:30:00)
9th Period (14:30:01 - 15:00:00)
10th Period (Από 15:00:01 - 15:30:00)
11th Period (15:30:01 - 16:00:00)
12th Period (16:00:01 - 16:30:00)
13th Period (16:30:01)
C (i) (From 16:50:00) Last ten minutes of Continuous Trading
C (iii) The Value of 30% of the trades which are included to the calculation of the closing prices

TOTAL

ΣΤΟΙΧΕΙΑ ΜΕΣΗΣ ΗΜΕΡΗΣΙΑΣ ΑΞΙΑΣ ΣΥΝΑΛΛΑΓΩΝ ΜΕΤΟΧΩΝ ΑΝΑ ΔΕΙΚΤΗ ΚΥΡΙΑΣ ΑΓΟΡΑΣ
AVERAGE DAILY STOCKS VALUE OF TRANSACTIONS DATA PER INDEX OF MAIN MARKET

Γ 1. ΑΝΑΛΥΣΗ ΑΝΑ ΦΑΣΗ

ΣΤΟ ΑΝΟΙΓΜΑ
ΣΥΝΕΧΗΣ ΔΙΑΠΡΑΓΜΑΤΕΥΣΗ
ΕΝΔΙΑΜΕΣΑ ΑΥΣΤΙΟΝ
ΑΥΣΤΙΟΝ ΚΛΕΙΣΙΜΑΤΟΣ
ΣΤΟ ΚΛΕΙΣΙΜΟ
ΣΥΝΟΛΟ
Πακέτα
Γενικό ΣΥΝΟΛΟ
Αριθμός Πράξεων ανοικτών πωλήσεων
Αριθμός Πράξεων ειδικών διαπραγματευτών
Αριθμός Πράξεων μέσω ODL
% Στο σύνολο

ΓΔ Composite Index	FTSE/X.A. Large Cap - FTSE/Athex Large Cap	FTSE/X.A. Mid Cap - FTSE/Athex Mid Cap	FTSE/X.A Mid & Small Cap Θεμελιωδών μεγεθών
01/07/2013-31/07/2013	01/07/2013-31/07/2013	01/07/2013-31/07/2013	01/07/2013-31/07/2013
<i>Μέσος Αριθμός Πράξεων χωρίς πακέτα. / Average daily number of transactions without right trades</i>			
261.35	198.48	113.43	16.83
14,025.96	12,957.35	2,810.22	140.83
18.00	12.48	4.13	1.57
491.04	452.04	87.48	7.26
253.52	221.04	59.57	4.83
15,049.87	13,841.39	3,074.83	171.30
2.87	2.78	0.39	0.00
15,052.74	13,844.17	3,075.22	171.30
0.00%	0.00%	0.00%	0.00%
2.82%	2.89%	0.68%	6.07%
66.26%	65.82%	68.93%	72.12%
82.60%	75.97%	16.87%	0.94%
ΓΔ Composite Index	FTSE/X.A. Large Cap - FTSE/Athex Large Cap	FTSE/X.A. Mid Cap - FTSE/Athex Mid Cap	FTSE/X.A Mid & Small Cap Θεμελιωδών μεγεθών

C1. ANALYSIS PER TRADING PHASE

At the Open
ContinuousTrading
Intraday Auctions
Closing Auction
At the Close
Total
BlockTrades
Grand total
Number of Trades of Short selling
Number of Trades of Market Makers
Number of Trades through ODL
% on the Total

Δ 1. ΣΥΝΕΧΗΣ ΔΙΑΠΡΑΓΜΑΤΕΥΣΗ

Α' ΧΡΟΝΙΚΗ ΠΕΡΙΟΔΟΣ (Έως 11:00:00) *
Β' ΧΡΟΝΙΚΗ ΠΕΡΙΟΔΟΣ (11:00:01 - 11:30:00)
Γ' ΧΡΟΝΙΚΗ ΠΕΡΙΟΔΟΣ (11:30:01 - 12:00:00)
Δ' ΧΡΟΝΙΚΗ ΠΕΡΙΟΔΟΣ (12:00:01 - 12:30:00)
Ε' ΧΡΟΝΙΚΗ ΠΕΡΙΟΔΟΣ (12:30:01 - 13:00:00)
ΣΤ' ΧΡΟΝΙΚΗ ΠΕΡΙΟΔΟΣ (13:00:01 - 13:30:00)
Ζ' ΧΡΟΝΙΚΗ ΠΕΡΙΟΔΟΣ (13:30:01 - 14:00:00)
Η' ΧΡΟΝΙΚΗ ΠΕΡΙΟΔΟΣ (14:00:01 - 14:30:00)
Θ' ΧΡΟΝΙΚΗ ΠΕΡΙΟΔΟΣ (14:30:01 - 15:00:00)
Ι' ΧΡΟΝΙΚΗ ΠΕΡΙΟΔΟΣ (15:00:01 - 15:30:00)
ΙΑ' ΧΡΟΝΙΚΗ ΠΕΡΙΟΔΟΣ (15:30:01 - 16:00:00)
ΙΒ' ΧΡΟΝΙΚΗ ΠΕΡΙΟΔΟΣ (Από 16:00:01 - 16:30:00)
ΙΓ' ΧΡΟΝΙΚΗ ΠΕΡΙΟΔΟΣ (Από 16:30:01)

ΓΔ Composite Index	FTSE/X.A. Large Cap - FTSE/Athex Large Cap	FTSE/X.A. Mid Cap - FTSE/Athex Mid Cap	FTSE/X.A Mid & Small Cap Θεμελιωδών μεγεθών
<i>Μέσος Αριθμός Πράξεων χωρίς πακέτα. / Average daily number of transactions without block trades</i>			
1,362.39	1,276.22	396.48	8.22
1,245.74	1,167.70	273.78	8.91
1,163.39	1,078.35	233.04	10.78
1,040.43	973.13	199.35	9.48
821.52	759.22	184.35	11.26
829.91	769.13	160.74	8.43
937.09	876.04	169.78	9.74
803.39	740.91	143.78	9.83
758.22	693.35	136.39	9.39
894.87	822.22	160.52	7.35
1,020.17	931.83	181.22	10.91
1,244.39	1,139.70	223.87	11.78
1,904.43	1,729.57	346.91	24.74
815.30	737.43	141.61	11.48
4,437.91	4,084.74	904.04	51.17
14,025.96	12,957.35	2,810.22	140.83

D1. CONTINUOUS TRADING PHASE

1st Period (till 11:00:00) *
2rd Period (11:00:01 - 11:30:00)
3rd Period (11:30:01 - 12:00:00)
4th Period (12:00:01 - 12:30:00)
5th Period (12:30:01 - 13:00:00)
6th Period (14:00:01 - 13:30:00)
7th Period (13:30:01 - 14:00:00)
8th Period (14:00:01 - 14:30:00)
9th Period (14:30:01 - 15:00:00)
10th Period (Από 15:00:01 - 15:30:00)
11th Period (15:30:01 - 16:00:00)
12th Period (16:00:01 - 16:30:00)
13th Period (16:30:01)

C (i) (From 16:50:00) Last ten minutes of Continuous Trading

C (iii) The Value of 30% of the trades which are included to the calculation of the closing prices

ΣΥΝΟΛΟ*

* δεν περιλαμβάνεται η αξία των συναλλαγών στο άνοιγμα

TOTAL

Μηνιαίοι μέσοι όροι spread - Σύνολο αγορών
Monthly average spread - Total of markets

ΕΤΟΣ - ΜΗΝΑΣ YEAR / MONTH	Spread πράξεων * Trades spread *	Time (συνεδρίασης) spread ** Time spread **	Μέση Ημερήσια Αξία συναλλαγών Average Transactions Value
07/2012	5.93	8.32	20.51
08/2012	5.18	7.93	21.89
09/2012	4.83	6.35	63.18
10/2012	5.76	7.89	78.98
11/2012	5.46	8.35	63.71
12/2012	4.70	6.82	53.74
01/2013	4.57	6.63	70.94
02/2013	5.71	7.82	59.00
03/2013	5.84	8.57	65.52
04/2013	5.22	7.52	62.96
05/2013	5.33	7.20	112.86
06/2013	6.04	9.22	63.51
07/2013	5.16	7.17	41.37

4. Μηνιαίοι μέσοι όροι spread - Σύνολο αγορών
Monthly average spread - Total markets

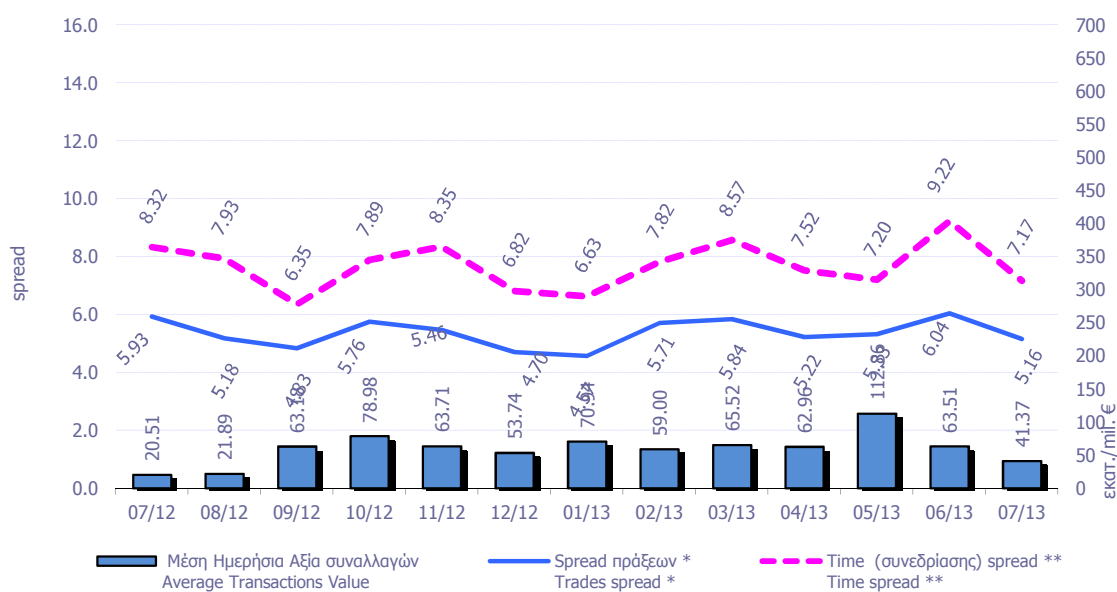

* **Spread πράξεων:** Ο σταθμισμένος, με την ποσοστιαία αξία συναλλαγών των πράξεων, μέσος όρος των spread που αντιστοιχούν σε αυτές τις πράξεις. Το spread που αντιστοιχεί στην αξία συναλλαγών κάποιας πράξης είναι αυτό που παρατηρείται ακριβώς πριν τη διενέργεια της πράξης.
Trades spread: The weighted, by traded value, average of the spreads corresponding to these trades. The spread that corresponds to a trade is the one experienced exactly before the trade.

** **Υπολογισμός Spread σύμφωνα με τον κανονισμό του ΧΑ. - Spread calculation according to the ATHEX regulation**

Spread συνεδρίασης: Ο σταθμισμένος, με την ποσοστιαία χρονική διάρκεια, μέσος όρος των spread που παρατηρούνται κατά τη διάρκεια της συνεδρίασης.
Time spread: The weighted, by time duration, average of spreads experienced during a trading session.

Μηνιαία μέση κυκλοφοριακή ταχύτητα (velocity) για ομάδες μετοχών
Monthly average velocity for groups of Stocks

ΕΤΟΣ - ΜΗΝΑΣ YEAR / MONTH	ΚΥΡΙΑ ΑΓΟΡΑ MAIN MARKET	ΧΑΜΗΛΗΣ ΔΙΑΣΠΟΡΑΣ LOW DISPERSION	ΕΠΙΤΗΡΗΣΗΣ SURVEILLANCE	ΣΥΝΟΛΟ ΑΓΟΡΩΝ TOTAL MARKETS	FTSE®/ATHEX Large Cap	Γενικός Δείκτης ΧΑ ATHEX Composite Index
07/2012	0.11%	0.003%	0.0085%	0.0973%	0.126%	0.114%
08/2012	0.09%	0.003%	0.0023%	0.0776%	0.102%	0.089%
09/2012	0.25%	0.003%	0.0092%	0.2229%	0.287%	0.256%
10/2012	0.27%	0.004%	0.0105%	0.2436%	0.305%	0.272%
11/2012	0.22%	0.002%	0.0062%	0.2045%	0.260%	0.230%
12/2012	0.16%	0.004%	0.0106%	0.1518%	0.182%	0.171%
01/2013	0.19%	0.007%	0.0273%	0.1764%	0.206%	0.197%
02/2013	0.16%	0.039%	0.0151%	0.1470%	0.176%	0.161%
03/2013	0.18%	0.004%	0.0094%	0.1679%	0.209%	0.191%
04/2013	0.21%	0.048%	0.0117%	0.1592%	0.246%	0.220%
05/2013	0.28%	0.022%	0.0177%	0.2222%	0.304%	0.282%
06/2013	0.10%	0.003%	0.0118%	0.0874%	0.111%	0.108%
07/2013	0.07%	0.002%	0.0090%	0.0705%	0.074%	0.072%

5. Μηνιαίοι μέσοι όροι κυκλ. ταχύτητας (velocity) - Average Velocity

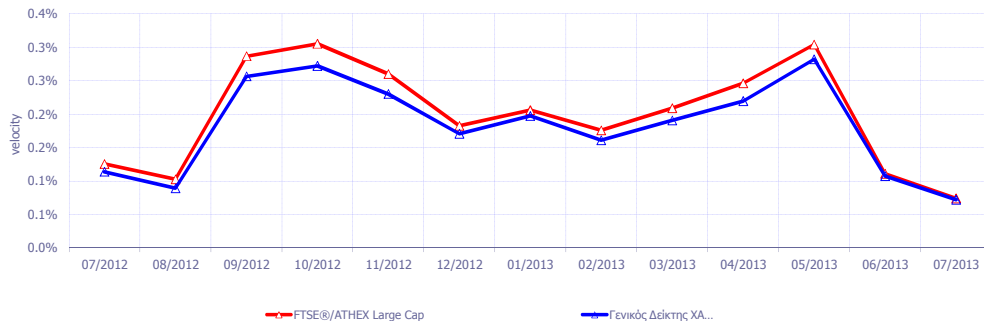
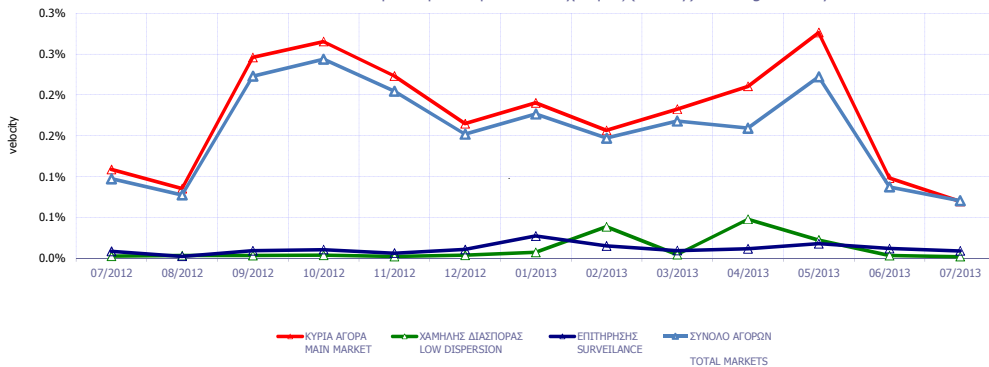

Κυκλοφοριακή Ταχύτητα : Αξία Συναλλαγών / Κεφαλοποίηση Velocity : Trading Value / Capitalisation

$$\sum_{i=1}^m \frac{V_i}{XA_i}$$

m : αριθμός ημερών που διαπραγματεύτηκε η μετοχή - number of trading days of the stock

V_i : αξία συναλλαγών της μετοχής για κάθε μέρα διαπραγμάτευσης i - trading value of the stock in each trading day i

XA_i : χρηματιστηριακή αξία της μετοχής - market capitalisation of the stock

Μηνιαία ιστορική μεταβλητότητα (volatility) για ομάδες μετοχών
Monthly historical volatility for groups of shares

ΕΤΟΣ - ΜΗΝΑΣ YEAR / MONTH	ΚΥΡΙΑ ΑΓΟΡΑ MAIN MARKET	ΧΑΜΗΛΗΣ ΔΙΑΣΠΟΡΑΣ LOW DISPERSION	ΕΠΙΤΗΡΗΣΗΣ SURVEILLANCE	ΣΥΝΟΛΟ ΑΓΟΡΩΝ TOTAL MARKETS	FTSE®/ATHEX Large Cap	Γενικός Δείκτης ΧΑ ATHEX Composite Index
07/2012	17.61%	14.25%	24.86%	16.06%	19.47%	17.13%
08/2012	14.08%	15.59%	26.94%	14.33%	13.43%	13.05%
09/2012	17.84%	16.29%	22.72%	15.97%	21.62%	17.84%
10/2012	20.95%	18.97%	29.38%	19.04%	21.86%	17.73%
11/2012	18.87%	21.18%	26.22%	17.14%	20.60%	16.54%
12/2012	17.45%	19.30%	24.40%	15.91%	14.03%	13.61%
01/2013	20.73%	18.77%	36.77%	20.12%	14.00%	15.31%
02/2013	17.08%	19.67%	29.30%	16.92%	13.02%	12.54%
03/2013	18.44%	16.37%	27.10%	17.02%	17.73%	15.48%
04/2013	18.38%	16.67%	30.40%	17.72%	20.30%	14.76%
05/2013	20.82%	13.59%	29.24%	18.58%	22.74%	16.62%
06/2013	19.79%	18.31%	27.04%	17.77%	17.39%	14.04%
07/2013	16.67%	20.15%	28.23%	16.33%	13.36%	13.26%

7. Μηνιαία ιστορική μεταβλητότητα (volatility) - Average historic Volatility

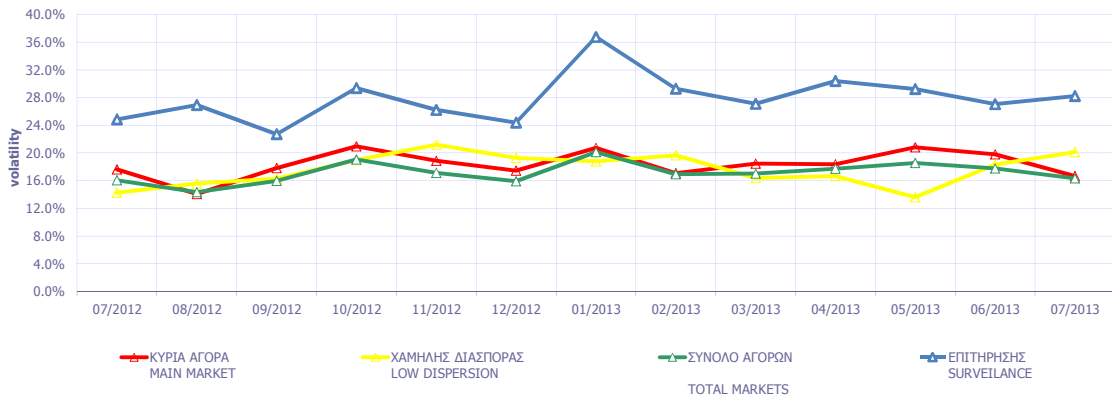

8. Μηνιαία ιστορική μεταβλητότητα (volatility) - Average historic Volatility

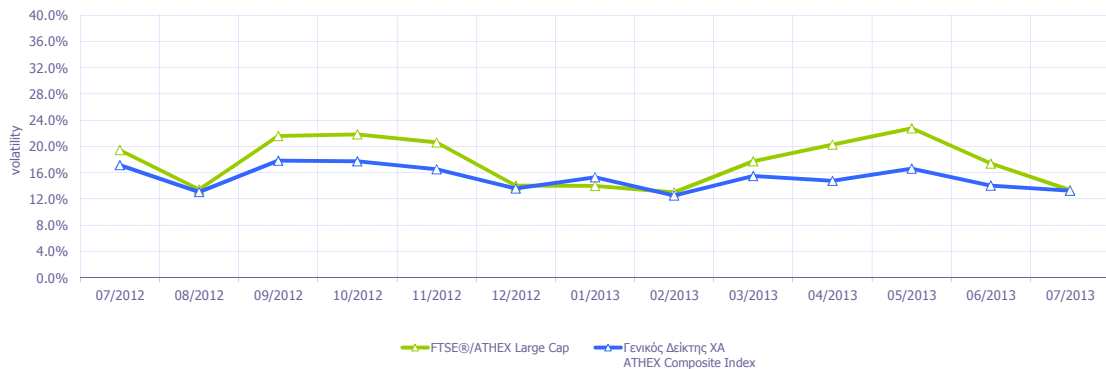

Μηνιαία Μεταβλητότητα: Προκύπτει από την μεταβολή των τιμών κλεισίματος για κάθε συνεδριακή ημέρα του μήνα.

Volatility: Is calculated from the closing price changes for each working day of the month.

ΟΜΟΛΟΓΑ ΔΙΑΠΡΑΓΜΑΤΕΥΣΙΜΑ ΜΕ ΤΗ ΜΕΘΟΔΟ ΕΚΦΩΝΗΣΗΣ - ΑΝΤΙΦΩΝΗΣΗΣ
BONDS TRADED WITH THE OPEN OUTCRY METHOD

Ονομαστική Αξία Nominal Value	Αρχικό Επιτόκιο Initial Interest Rate (%)	Σημερινό Επιτόκιο Today's Interest Rate (%)	Ετήσιος Τόκος Annual Interest	Απόδοση στη Λήξη (***) Yield to Maturity (%)	Ημερομηνία Έκδοσης Date of Issue	Αριθμός Ετήσιων Ανανεώσεων Number of Yearly Renewals	Μηνιαίες Τιμές Εκφώνησης τοίς Μετρητοίς (Ευρώ) Monthly Cash Outcry Prices (Euro)			Συναλλαγές σε Τεμάχια Transactions in Items	Αξία Συναλλαγών (Ευρώ) Value of Transactions (Euro)	Κατώτερη Low	Ανώτερη High
							Κατώτερη Low	Ανώτερη High	Τιμή - Price				

ΟΜΟΛΟΓΑ ΚΡΑΤΙΚΩΝ ΤΡΑΠΕΖΩΝ ΕΤΗΣΙΑΣ ΔΙΑΡΚΕΙΑΣ
STATE - OWNED BANKS SHORT TERM BONDS (α, β)

€ 1,211.71	3.65	2.48	29.74	Δ/Υ	30.11.06	7					0.00	0.00
€ 1,154.00	4.90	2.48	28.96	Δ/Υ	31.05.08	6					0.00	0.00
€ 1,163.28	5.50	2.48	29.19	Δ/Υ	31.05.08	6					0.00	0.00
€ 1,133.91	5.60	2.48	28.45	Δ/Υ	31.07.08	5					0.00	0.00
€ 1,133.91	5.60	2.48	28.45	Δ/Υ	31.07.08	5					0.00	0.00
€ 1,101.48	5.45	2.48	30.88	Δ/Υ	31.08.08	5					0.00	0.00
€ 1,129.20	5.45	2.48	28.34	Δ/Υ	31.08.08	5					0.00	0.00
€ 1,130.82	5.60	2.48	28.38	Δ/Υ	31.08.08	5					0.00	0.00
€ 1,130.82	5.60	2.48	28.38	Δ/Υ	31.08.08	5					0.00	0.00
€ 1,108.96	5.45	2.48	27.83	Δ/Υ	31.10.08	5					0.00	0.00
€ 1,129.74	5.50	2.48	28.35	Δ/Υ	31.10.08	5					0.00	0.00
€ 1,132.45	5.75	2.48	28.42	Δ/Υ	31.10.08	5					0.00	0.00

ΟΜΟΛΟΓΑ ΔΙΑΠΡΑΓΜΑΤΕΥΣΙΜΑ ΜΕ ΤΗ ΜΕΘΟΔΟ ΕΚΦΩΝΗΣΗΣ-ΑΝΤΙΦΩΝΗΣΗΣ
BONDS TRADED WITH THE OPEN OUTCRY METHOD

Ονομαστική Αξία / Ελάχιστη Διαπραγματεύσιμη Ποσότητα Nominal Value / Minimum Nominal Traded Value	Σημερινό Επιτόκιο % Today's Interest Rate % (***)	Αξία Τελευταίου Αποκοπέντος Τεκυδίου Value of Last Paid Coupon	Απόδοση στη Λήξη (***) Yield to Maturity (%)	Ημερομηνία Έκδοσης Issue Date	Διάρκεια(Ετη) Duration (Years)	No Σημείωσης - Note Nr	Μηνιαίες Τιμές Εκφώνησης Monthly Outcry Prices			Συναλλαγές σε Τεμάχια * Transactions in Items	Αξία Συναλλαγών Value of Transactions	Κατώτερη Low	Ανώτερη High
							Κατώτερη - Low	Ανώτερη+High	Τελευταία-Last				

ΔΑΝΕΙΑ
BONDS

ΝΟΜΙΚΩΝ ΠΡΟΣΩΠΩΝ ΚΑΙ ΕΤΑΙΡΕΙΩΝ ΣΕ ΣΥΝΑΛΛΑΓΜΑ ΚΑΙ ΕΥΡΩ - CORPORATION BONDS IN FOREIGN CURRENCY AND EURO

GBP	10.00	2.50	0.250000	Δ/Υ	01/12/1928	100	E.K.T.E. - National Mortgage Bank					0.00	0.00
GBP	10.00	2.50	0.250000	Δ/Υ	01/12/1930	98	E.K.T.E. σειρά - National Mortgage Bank	2.27	2.27	2.27		2.27	2.27

ΟΜΟΛΟΓΙΑΚΑ ΔΑΝΕΙΑ ΔΙΕΘΝΩΝ ΟΡΓΑΝΙΣΜΩΝ - BONDS OF INTERNATIONAL ORGANIZATIONS

€	1,000.00	5.00 flr		Δ/Υ	21/07/2006	10	ΟΜΟΛΟΓΟ ΕΥΡΩΠΑΪΚΗΣ ΤΡΑΠΕΖΑΣ ΕΠΕΝΔΥΣΕ					0.00	0.00
---	----------	----------	--	-----	------------	----	--------------------------------------	--	--	--	--	------	------

ΣΗΜΕΙΩΣΕΙΣ ΟΜΟΛΟΓΩΝ - BONDS NOTES

Συντμήσεις - Abbreviations Α.Α.Σ.Ε = ΑΓΟΡΑ ΑΞΙΩΝ ΣΤΑΘΕΡΟΥ ΕΙΣΟΔΗΜΑΤΟΣ / F.I.S.M.=FIXEDINCOME SECURITIES' MARKET

** FLR (Floating Interest Rate) σημαίνει ομόλογο μεταβλητού επιτοκίου / FLR means " a Floating Interest Rate Bond"

* Όσον αφορά τα ομόλογα που διαπραγματεύονται στην Α.Α.Σ.Ε όλες οι τιμές εκφράζονται επί τοις εκατό (%) της ονομαστικής τιμής τους.Ο όγκος συναλλαγών υπολογίζεται ως (Τεμάχια) * (Ονομαστική τιμή). Η αξία συναλλαγών υπολογίζεται ως (Τεμάχια)*(Ονομαστική Τιμή)*(Τιμή%)+(Δεδουλευμένοι Τόκοι) / All the prices for the bonds that are traded in the F.I.S.M. refer to percentage (%) upon the nominal value, while the volume of transactions refer to euro.Transactions Volume = (Pieces) * (Face Value). Transactions Value = (Pieces) * (Nominal value) * (price %) + (Accrued interest).
Η αξία του τρέχοντος τοκομεριδίου για τις εκδόσεις με ονομαστική αξία 0.01 Ευρώ αναφέρεται σε ονομαστική αξία 100 Ευρώ / The Value of current coupon for the issues with NV 0.01 euro refers to NV 100 euros

Αντίστοιχα για τα ομόλογα που είναι διαπραγματεύσιμα με την μέθοδο Εκφώνησης - Αντιφώνησης οι τιμές εκφράζονται σε ευρώ ενώ ο όγκος εκφράζεται σε τεμάχια / Correspondingly the prices for the bonds that are traded with the open outcry method refer to euro while the volume of transactions refer to items.

Η ελάχιστη διαπραγματεύσιμη Ονομαστική Ονομαστική αξία για όλους τους Αύλους τίτλους είναι τα 100 Ευρώ / The minimum traded Nominal Value for all dematerialized securities is equal to 100 Euros

2 Επιτόκιο 2,90 ετησίως σταθερό και index ratio (λόγος δεικτών πληθωρισμού). Δείκτης αναφοράς Πληθωρισμού: Εναρμονισμένος Δείκτης Τιμών Καταναλωτή που ισχύει στην Ευρωζώνη εξαιρουμένου του καπνού / Reference Inflation Ratio: Harmonized Consumption Index (currently) valid in Euro zone excluding tobacco.

α Τα επιτόκια των ετησίων Ομολόγων ΕΤΒΑ είναι απαλλαγμένα των φόρων (καθαρά) / The interest rates of the Yearly H.I.D.B. Bonds are tax-free (net).

β Για τα Ομόλογα έκδοσης μέχρι και 30/09/2008 ο δεδουλευμένος τόκος έχει κεφαλαιοποιηθεί / For the Bonds issued up to 30.09.08, the occurred interest has been capitalized.

*** ΑΠΟΔΟΣΕΙΣ ΟΜΟΛΟΓΩΝ: Αρχικά, βρίσκεται η τιμή κτήσεως, η οποία προκύπτει αν στην τρέχουσα χρηματιστηριακή αξία προσθέσουμε τη δεδουλευμένους τόκους. Εξαιτίας της απελευθεροποίησης των χρηματιστηριακών μερισμάτων, η τελευταία από 1/1/2001 δεν υπολογίζεται πλέον στον προσδιορισμό της απόδοσης. Στην συνέχεια υπολογίζεται (ετησιοποιημένη) απόδοση στην λήξη του Ομολόγου στο νόμισμα έκδοσής του όπου α) δεν λαμβάνονται υπόψη οι λαχνοί των λαχειοφόρων δανείων, β) δεν λαμβάνονται υπόψη οι δυνατότητες μετατροπής των ομολογιών σε μετοχές και γ) τα ομόλογα κυμαινόμενου επιτοκίου θεωρείται ότι μέχρι να λήξουν θα έχουν το σημερινό επιτόκιο. BONDS YIELD: Initially, the bid price (which is the market price of the Bond plus the accrued interest – due to liberalisation of stock brokerage fees, the latter are not taken into consideration to the determination of the bonds' yield since 1/1/2001) is found. Subsequently, the (annualised) Bond's Yield to Maturity (YTM) in terms of the Bond's clause is calculated, where a) the lotteries of the lottery Bonds are not considered, b) the entitlement of a convertible bond to be converted into shares is not considered and c) the floating interest rate of the Bonds are considered to retain the current interest rate up to their redemption date.

1 Το ομόλογο είναι αορίστου διάρκειας - The bonds are of indefinite duration.

ΟΜΟΛΟΓΑ ΔΙΑΠΡΑΓΜΑΤΕΥΣΙΜΑ ΣΤΗΝ Α.Α.Σ.Ε.
BONDS TRADED IN FIXED INCOME SECURITIES' MARKET

Ονομαστική Αξία Nominal Value	Σήμερα Επιδόση % Today's Interest Rate % (**)	Αξία Τελευταίου Αποκ/Υρος Value of Last Paid Coupon	Απόδοση στη Λήξη Yield to Maturity (% (***))	Ημερομηνία Έκδοσης Issue Date	Διάρκεια (Έτη)-Duration(Years)	No Σημείωσης - Note Nr	ΔΑΝΕΙΑ BONDS	Μηνιαίες Τιμές Συναλλαγών επι τοις Εκατό (%) Monthly Transactions' Prices in Percentage (%)			Όγκος Συναλλαγών * Volume of Transactions	Αξία Συναλλαγών (Ευρώ) Value of Transactions (Euro) **	Κατώτερη - Low (%)	Ανώτερη - High (%)
								Κατώτερη - Low (%)	Ανώτερη - High (%)	Κλείσιμο-Close (%)				

ΟΜΟΛΟΓΙΑΚΑ ΔΑΝΕΙΑ ΕΠΙΧΕΙΡΗΣΕΩΝ - CORPORATE BONDS

€	12.49	5.33	flr	0.33	...	12.07.07	8	ΝΗΡΕΥΣ ΙΧΘΥΟΚΑΛΙΕΡΓΕΙΕΣ Α.Ε. (Μετατρ. σε ΚΟ μτχ) - NIREUS S.A. (Convertible to	11.51	12.00	12.00	0.01	1,320.59	11.00	15.00
€	1.00	1.32	flr	0.01	27.92	30.07.08	10	ΤΡ. ΚΥΠΡΟΥ ΔΗΜΟΣΙΑ ΕΤΑΙΡΙΑ ΛΤΔ (Μετατρέψιμο σε ΚΟ) - BANK OF CYPRUS PUBLIC	33.00	33.00	33.00			33.00	33.00
€	1.00	5.50	flr	...	06.06.09	5	1 ΤΡ. ΚΥΠΡΟΥ ΔΗΜΟΣΙΑ ΕΤΑΙΡΙΑ ΛΤΔ (Μετατρέψιμο σε ΚΟ) - BANK OF CYPRUS PUBLIC	20.00	20.00	20.00			20.00	26.00	
€	4.77	5.00	0.06	57.66	19.03.10	5	MARFIN INVESTMENT GROUP A.E. (Μετατρ. σε ΚΟ μτχ) - MARFIN INVESTMENT GROU	50.00	50.00	50.00			0.50	70.00	
€	1.00	6.50	flr	0.03	91.11	18.05.11	5	1 ΤΡ. ΚΥΠΡΟΥ ΔΗΜΟΣΙΑ ΕΤΑΙΡΙΑ ΛΤΔ (Μετατρέψιμο σε ΚΟ) - BANK OF CYPRUS PUBLIC	20.50	20.50	20.50			19.50	30.00
US\$	1.00	6.00	flr	0.03	17.28	18.05.11	5	1 ΤΡ. ΚΥΠΡΟΥ ΔΗΜΟΣΙΑ ΕΤΑΙΡΙΑ ΛΤΔ (Μετατρέψιμο σε ΚΟ) - BANK OF CYPRUS PUBLIC	100.00	100.00	100.00			100.00	100.00

ΟΜΟΛΟΓΑ ΕΛΛΗΝΙΚΟΥ ΔΗΜΟΣΙΟΥ - GOVERNMENT BONDS - DEMATERIALIZED SECURITIES

€	1,000.00	1.60	flr	8.32	...	21.05.09	5	ΟΕΔ-ΚΥΜ-210514-05X-2,734-1000,00 - GGB-FRN-210514-05Y-2.734-1000.00	100.00	100.00	100.00			100.00	100.00
€	1,000.00	1.16	flr	5.95	1.13	23.07.09	5	ΟΕΔ-ΚΥΜ-230714-05X-2,018-1000,00 - GGB-FRN-230714-05Y-2.018-1000.00	100.00	100.00	100.00			100.00	100.00
€	1,000.00	1.01	flr	6.53	0.05	10.08.09	5	ΟΕΔ-ΚΥΜ-100814-05X-1,762-1000,00 - GGB-FRN-100814-05Y-1.762-1000.00	100.00	100.00	100.00			100.00	100.00
€	1.00	2.00	0.02	1.90	09.03.12	11	ΟΕΔ-ΣΤΘ-240223-11X-2,000-1,00 - GGB-FXD-240223-11Y-2.000-1.00	100.00	100.00	100.00			100.00	100.00	
€	1.00	2.00	0.02	1.91	09.03.12	12	ΟΕΔ-ΣΤΘ-240224-12X-2,000-1,00 - GGB-FXD-240224-12Y-2.000-1.00	100.00	100.00	100.00			100.00	100.00	
€	1.00	2.00	0.02	1.92	09.03.12	13	ΟΕΔ-ΣΤΘ-240225-13X-2,000-1,00 - GGB-FXD-240225-13Y-2.000-1.00	100.00	100.00	100.00			100.00	100.00	
€	1.00	2.00	0.02	1.92	09.03.12	14	ΟΕΔ-ΣΤΘ-240226-14X-2,000-1,00 - GGB-FXD-240226-14Y-2.000-1.00	100.00	100.00	100.00			100.00	100.00	
€	1.00	2.00	0.02	1.93	09.03.12	15	ΟΕΔ-ΣΤΘ-240227-15X-2,000-1,00 - GGB-FXD-240227-15Y-2.000-1.00	100.00	100.00	100.00			100.00	100.00	
€	1.00	2.00	0.02	1.93	09.03.12	16	ΟΕΔ-ΣΤΘ-240228-16X-2,000-1,00 - GGB-FXD-240228-16Y-2.000-1.00	100.00	100.00	100.00			100.00	100.00	
€	1.00	2.00	0.02	1.94	09.03.12	17	ΟΕΔ-ΣΤΘ-240229-17X-2,000-1,00 - GGB-FXD-240229-17Y-2.000-1.00	100.00	100.00	100.00			100.00	100.00	
€	1.00	2.00	0.02	1.94	09.03.12	18	ΟΕΔ-ΣΤΘ-240230-18X-2,000-1,00 - GGB-FXD-240230-18Y-2.000-1.00	100.00	100.00	100.00			100.00	100.00	
€	1.00	2.00	0.02	1.94	09.03.12	19	ΟΕΔ-ΣΤΘ-240231-19X-2,000-1,00 - GGB-FXD-240231-19Y-2.000-1.00	100.00	100.00	100.00			100.00	100.00	
€	1.00	2.00	0.02	1.94	09.03.12	20	ΟΕΔ-ΣΤΘ-240232-20X-2,000-1,00 - GGB-FXD-240232-20Y-2.000-1.00	100.00	100.00	100.00			100.00	100.00	
€	1.00	2.00	0.02	1.95	09.03.12	21	ΟΕΔ-ΣΤΘ-240233-21X-2,000-1,00 - GGB-FXD-240233-21Y-2.000-1.00	100.00	100.00	100.00			100.00	100.00	
€	1.00	2.00	0.02	1.95	09.03.12	22	ΟΕΔ-ΣΤΘ-240234-22X-2,000-1,00 - GGB-FXD-240234-22Y-2.000-1.00	100.00	100.00	100.00			100.00	100.00	
€	1.00	2.00	0.02	1.95	09.03.12	23	ΟΕΔ-ΣΤΘ-240235-23X-2,000-1,00 - GGB-FXD-240235-23Y-2.000-1.00	100.00	100.00	100.00			100.00	100.00	
€	1.00	2.00	0.02	1.95	09.03.12	24	ΟΕΔ-ΣΤΘ-240236-24X-2,000-1,00 - GGB-FXD-240236-24Y-2.000-1.00	100.00	100.00	100.00			100.00	100.00	
€	1.00	2.00	0.02	1.95	09.03.12	25	ΟΕΔ-ΣΤΘ-240237-25X-2,000-1,00 - GGB-FXD-240237-25Y-2.000-1.00	100.00	100.00	100.00			100.00	100.00	
€	1.00	2.00	0.02	1.96	09.03.12	26	ΟΕΔ-ΣΤΘ-240238-26X-2,000-1,00 - GGB-FXD-240238-26Y-2.000-1.00	100.00	100.00	100.00			100.00	100.00	
€	1.00	2.00	0.02	1.96	09.03.12	27	ΟΕΔ-ΣΤΘ-240239-27X-2,000-1,00 - GGB-FXD-240239-27Y-2.000-1.00	100.00	100.00	100.00			100.00	100.00	
€	1.00	2.00	0.02	1.96	09.03.12	28	ΟΕΔ-ΣΤΘ-240240-28X-2,000-1,00 - GGB-FXD-240240-28Y-2.000-1.00	100.00	100.00	100.00			100.00	100.00	
€	1.00	2.00	0.02	1.96	09.03.12	29	ΟΕΔ-ΣΤΘ-240241-29X-2,000-1,00 - GGB-FXD-240241-29Y-2.000-1.00	100.00	100.00	100.00			100.00	100.00	
€	1.00	2.00	0.02	1.96	09.03.12	30	ΟΕΔ-ΣΤΘ-240242-30X-2,000-1,00 - GGB-FXD-240242-30Y-2.000-1.00	100.00	100.00	100.00			100.00	100.00	

ΕΠΕΞΗΓΗΣΗ ΠΙΝΑΚΩΝ EXPLANATION OF TABLES

$$\text{Spread Συνεδρίασης} = \frac{\sum (\text{Ask}_t - \text{Bid}_t) * \text{Time}_{st} - \text{Time}_{st}}{(\text{Ask}_t + \text{Bid}_t) / 2 \sum \text{Time}_{st} - \text{Time}_{st}}$$

Κωδικός ΟΑΣΗΣ
Ticker Symbol
H ελληνική ονομασία της μετοχής.
Share's Greek Name.

Αριθμός εισηγμένων μετοχών στο τέλος του μήνα.
Number of listed shares at the end of the month.

Η αγορά στην οποία ανήκει και διαπραγματεύεται η μετοχή.
The market in which the share is listed and traded.

Τα προ φόρων και τα μετά φόρων κέρδη ανά μετοχή αντίστοιχα, βάσει του σταθμισμένου - λόγω των μεταβολών μετοχικού κεφαλαίου - αριθμού των μετοχών.
Before tax and after tax profits per share respectively, according to the weighted - due to share capital changes - number of shares.

Το έτος χρήσης στο οποίο αναφέρονται τα κέρδη ανά μετοχή και το P / E.
The fiscal year that the profits per share and the P / E ratio refer to.

Χρηματιστηριακή αξία της εταιρίας στο τέλος του μήνα.
Company's capitalisation at the end of the month.

Το ιστορικό κλείσιμο της μετοχής την τελευταία συνεδρίαση του μήνα.
The historical closing price on the last session of the month.

Το έτος χρήσης στο οποίο αναφέρονται τα κέρδη ανά μετοχή και το P / E.
The fiscal year that the profits per share and the P / E ratio refer to.

Σύμβολο ΟΑΣΗΣ Code	Χρτόγραφο (1)	Αριθμός Εισηγμένων Χρτογράφων Number of Listed Securities (2)	Ονομαστική Αξία Nominal Value	Χρημ/κή Αξία (Εκατ. Ευρώ) Market Capitalisation (Million Euro)(***)	% στη Συνολική Χρημ/ακή Αξία in Total Market Capitalisation	Κατηγορία - Category (\$)	Νο Σημείωσης - Note Nr	Τιμή Κλεισίματος Closing Price	Τιμή Κλεισίματος Πρ. Μήνα Previous Month Closing Price	% Μεταβολή Μηνός % Monthly Price Change	% Spread Μηνός % Monthly Spread	Κέρδη ανά Μετοχή per Share	Έτος χρήσης Fiscal year
												προ φόρων before tax	μετά φόρων after tax

Η ονομαστική αξία της μετοχής.
Share's Nominal Value.

% της Χρηματιστηριακής αξίας στο σύνολο της
% of the capitalisation on the market's total capitalisation.

Οι σημειώσεις παρατίθενται στο τέλος αυτού του πίνακα.
The notes appear at the end of the this table.

Η μερισματοπόδοση υπολογίζεται ως εξής:
Μερισματοπόδοση = $\frac{\text{Τιμή αποκοπέντος μερίσματος τελευταίας χρήσης}}{\text{Αποπροσαρμοσμένη(*) τιμή κλεισίματος}}$

Μεταβολή Μηνός (%)
Τελευταία τιμή τρέχοντος μήνα - Τελευταία τιμή προηγούμενου μήνα (προσαρμοσμένη) * 100
Τελευταία τιμή προηγούμενου μήνα (προσαρμοσμένη)

The dividend yield is calculated as follows:
Dividend Yield = $\frac{\text{Last dividend's historical price}}{\text{Readjusted(*) closing price}}$

Monthly Price Change (%)
Closing price on present month's last session - Closing price on previous month's last

Ο δείκτης Τιμή / Κέρδη ανά μετοχή (P/E) υπολογίζεται ως εξής:
P/E = $\frac{\text{Αποπροσαρμοσμένη(*) τιμή κλεισίματος}}{\text{Κέρδη είτε προ είτε μετά φόρων αντίστοιχα}}$

Τα στοιχεία έχουν προσαρμοστεί για τις τυχόν μεταβολές μετοχικού κεφαλαίου της μετοχής και τις συνακόλουθες προσαρμογές της τιμής ως εξής:
Προσαρμοσμένος όγκος συναλλαγών = $\frac{\text{Ιστορική τιμή κλεισίματος} * \text{Ιστορικός όγκος συναλλαγών}}{\text{Προσαρμοσμένη τιμή κλεισίματος}}$

The ratio Price/Profits per share is calculated as follows:
P/E = $\frac{\text{Readjusted(*) closing price}}{\text{Profits per share either before or after tax respectively}}$

Adjusted volume of transactions = $\frac{\text{Historical closing price} * \text{Historical volume of transactions}}{\text{Adjusted closing price}}$

P/E	Μέρισμα / Προμήρισμα 2008 Dividend / Interim Dividend 2008	Μέρισμα / Προμήρισμα 2009 Dividend / Interim Dividend 2009	Μερισματοπόδοση Dividend Yield (%) (4)	Διακυμάνσεις Τιμών από 1/1/2011 Price Range since 1.1.2011				Αξία Συναλλαγών Value of Transactions (5)	Συναλλαγές σε Τιμότητα Shares Transactions in Items (7)	Αριθμός Πράξεων Number of Trades	Μηνιαία Εμπορευσιμότητα Monthly Marketability (%)	Securities (1)
				Κατώτερη Low	Ανώτερη High	Κατώτερη Low	Ανώτερη High					

Η τιμή του μερίσματος / προμήρισματος της μετοχής κατά την τελευταία χρήση και την προηγούμενη χρήση αντίστοιχα.
Dividend's price (or Interim dividend) during the last and previous fiscal year respectively.

Η κατώτερη και ανώτερη προσαρμοσμένη τιμή κλεισίματος της μετοχής σε
The lowest and highest share's adjusted closing price on month and year basis

Η μηνιαία αξία συναλλαγών της
Share's monthly value of

Ο αριθμός των
The number of

Η αγγλική ονομασία
Share's Name in English.

Η μηνιαία εμπορευσιμότητα υπολογίζεται ως εξής:
Μηνιαία εμπορευσιμότητα = $\frac{\text{Προσ/μένος όγκος συναλλαγών κατά τη διάρκεια του μήνα} * 100}{\text{Αριθμός μετοχών την τελευταία ημέρα του μήνα}}$
The monthly marketability is calculated as follows:
Monthly marketability = $\frac{\text{Adjusted volume of transactions within the month} * 100}{\text{Number of shares on the last day of the month}}$

(*) Προσαρμοσμένη τιμή = Ιστορική τιμή κλεισίματος * Συντελεστής προσαρμογής - Adjusted price = Historical closing price * Adjustment co-efficient
Αποπροσαρμοσμένη τιμή = Ιστορική τιμή κλεισίματος * (1 / Συντελεστής προσαρμογής) - Readjusted price = Historical closing price * (1 / Adjustment co-efficient)
Όπου : Συντελεστής προσαρμογής = Προσαρμοσμένη τιμή κλεισίματος / Ιστορική τιμή κλεισίματος την ημέρα πραγματοποίησης της μεταβολής μετοχικού κεφαλαίου - Where: Adjustment co-efficient = Adjusted closing price / Historical closing price on the day of the share capital change realisation

Αρχής γενομένης του Μηνιαίου Στατιστικού Δελτίου του Ιανουαρίου 2002 για την προσαρμογή των τιμών των μετοχών στις περιπτώσεις εταιρικών πράξεων χρησιμοποιείται η μεθοδολογία του Σταθερού Συντελεστή σύμφωνα με την οποία οι ιστορικές τιμές προγενέστερων της ημερομηνίας αποκοπής δικαιώματος εταιρικής πράξης, πολλαπλασιάζονται με τον σταθερό συντελεστή προσαρμογής όπως αυτός προκύπτει κατά την ημερομηνία αποκοπής - Adjustments made to share prices following a corporate action, are made through the use of a fixed co-efficient method, whereby prices of the share, during the period prior to the corporate action, are multiplied by the co-efficient.

Σύμβολο ΟΔΣΗΣ OASHS Code	Χρεόγραφα (1)	Αριθμός Εισηγμένων Χρεογράφων Number of Listed Securities (2)	Ονομαστική Αξία Nominal Value	Χρημ/κή Αξία (Εισπ. Ευρώ) Market Capitalisation (Million Euro)(3+4)	% στη Συνολική Χρημ/κή Αξία % in Total Market Capitalisation	Κατηγορία - Category (\$)	No Σημείωσης - Note Nr	Τιμή Κλεισίματος Closing Price	Τιμή Κλεισίματος Πρ. Μηνός Previous Month Closing Price	% Μεταβολή Μηνός % Monthly Price Change	% Spread Μηνός % Monthly Spread	Κέρδη ανά Μετοχή Profits per Share		Έτος/χρόνος Fiscal year
												προ φόρων before tax	μετά φόρων after tax	
Τράπεζες														
10 Τίτλοι-Stocks, ΣΥΝΟΛΟ ΚΛΑΔΟΥ :		33,662,431,579	19,806.88	37.54										
ΑΛΦΑ	ALPHA BANK (ΚΟ)	10,922,906,012	0.3	4,915.31	9.32	K	0.450	0.430	4.65	0.304	---	---	---	2012
ΑΛΦΑΤΠ	ALPHA ΤΡΑΠΕΖΑ (ΤΠΔ)	1,233,503,482	---	---	---	W	0.720	0.715	0.70	---	---	---	---	2012
ΑΤΕ	ΑΓΡΟΤΙΚΗ ΤΡΑΠΕΖΑ (ΚΟ)	1,750,955,549	0.6	271.40	0.51	A	0.155	0.155	0.00	---	---	---	---	---
ΑΤΤ	ΑΤΤΙΣΑ BANK A.T.E. (ΚΟ)	699,673,060	0.3	168.62	0.32	K	0.241	0.425	-43.29	0.763	---	---	---	2012
ΓΤΕ	ΓΕΝΙΚΗ ΤΡΑΠΕΖΑ (ΚΟ)	68,322,221	1	146.89	0.28	X	2.15	6.86	-68.66	---	---	---	---	2012
ΕΛΛ	ΕΛΛΑΔΟΣ ΤΡΑΠΕΖΑ (ΚΟ)	19,864,886	5.6	246.32	0.47	K	12.40	12.71	-2.44	0.974	---	---	---	---
ΕΤΕ	ΕΘΝΙΚΗ ΤΡΑΠΕΖΑ (ΚΟ)	2,396,785,994	0.3	6,303.55	11.95	K	2.63	2.50	5.20	0.451	---	---	---	2012
ΕΤΕΤΠ	ΕΘΝΙΚΗ ΤΡΑΠΕΖΑ (ΤΠΔ)	245,779,626	---	---	---	W	0.688	1.32	-47.88	---	---	---	---	2012
ΕΥΡΩΒ	ΤΡΑΠΕΖΑ EUROBANK ERGASIAS (ΚΟ)	4,050,416,865	0.3	2,422.15	4.59	K	0.598	1.95	-69.33	0.437	---	---	---	2012
ΚΥΠΡ	ΚΥΠΡΟΥ ΤΡΑΠΕΖΑ (ΚΟ)	1,795,140,547	1	371.59	0.70	A	0.207	0.207	0.00	---	---	---	---	---
ΛΑΙΚΗ	ΣΥΡΡΥΣ ΡΟΠΛΑΡ BANK (ΚΟ)	4,065,482,410	0.1	0.00	0.00	A	0.000	0.040	2,"ΔΑΚ",---	---	---	---	---	---
ΠΕΙΡ	ΠΕΙΡΑΙΩΣ ΤΡΑΠΕΖΑ (ΚΟ)	5,072,567,951	0.3	4,895.03	9.28	K	0.965	1.23	-21.54	0.232	---	---	---	2012
ΠΕΙΡΤΠ	ΤΡ. ΠΕΙΡΑΙΩΣ (ΤΠΔ)	849,195,130	---	---	---	W	0.415	0.000	-53.84	---	---	---	---	2012
ΠΡΟ	ΠΡΟΤΟΝ ΤΡΑΠΕΖΑ Α.Ε. (ΚΟ)	62,683,822	0.3	11.28	0.02	A	0.180	0.180	0.00	---	---	---	---	---
T BANK	T BANK (ΚΟ)	144,688,060	0.6	6.95	0.01	A	0.048	0.048	0.00	---	---	---	---	---
ΤΤ	ΤΑΧΥΔΡΟΜΙΚΟ ΤΑΜΕΙΟΥΧΡΙΟ (ΚΟ)	284,465,964	3.7	47.79	0.09	A	0.168	0.168	0.00	---	---	---	---	---
Ασφάλειες Ιδιοκτησίας & Ζημιών														
1 Τίτλοι-Stocks, ΣΥΝΟΛΟ ΚΛΑΔΟΥ :		27,503,677	35.75	0.07										
ΕΥΠΚ	ΕΥΡΩΠΑΪΚΗ ΠΙΣΤΗ (ΚΟ)	27,503,677	0.6	35.75	0.07	K	1.30	1.31	7.79	3.821	0.44	0.33	---	2012
Μεσίτες Ασφαλίσεων														
1 Τίτλοι-Stocks, ΣΥΝΟΛΟ ΚΛΑΔΟΥ :		6,000,000	.31	0.00										
ΕΥΒΚ	ΓΟΥΡΟΜΠΡΟΚΕΡΣ (ΚΟ)	6,000,000	0.6	0.31	0.00	E	0.052	0.052	0.00	---	---	---	---	2012
Εταιρείες Επενδύσεων														
2 Τίτλοι-Stocks, ΣΥΝΟΛΟ ΚΛΑΔΟΥ :		11,596,000	20.17	0.04										
ΑΙΟΑΚ	ΑΙΟΛΙΚΗ ΑΕΞ (ΚΟ)	11,178,000	1.45	11.18	0.02	K	1.00	0.960	4.17	6.168	0.13	0.13	---	2012
ΑΗΔΡΟ	ΑΝΔΡΟΜΕΔΑ ΑΕΞ (ΚΟ)	418,000	16	8.99	0.02	K	21.50	21.00	2.38	11.230	---	---	---	2012
Επενδυτικές Υπηρεσίες														
1 Τίτλοι-Stocks, ΣΥΝΟΛΟ ΚΛΑΔΟΥ :		65,368,563	397.44	0.75										
ΕΧΑΕ	ΕΛΛΗΝΙΚΑ ΧΡΗΜΑΤΙΣΤΗΡΙΑ (ΚΟ)	65,368,563	0.79	397.44	0.75	K	6.08	5.98	1.67	0.371	---	---	---	2012
Συμμετοχές & Ανάπτυξη Ακίνητης Περιουσίας														
5 Τίτλοι-Stocks, ΣΥΝΟΛΟ ΚΛΑΔΟΥ :		205,728,335	248.36	0.47										
ΒΑΛΚ	ΒΑΛΚΑΝ ΑΚΙΝΗΤΑ (ΚΟ)	20,121,710	1.21	4.43	0.01	A	0.220	0.220	0.00	---	---	---	---	---
ΒΩΒΟΣ	ΒΩΒΟΣ ΜΠΑΜΠΗΣ (ΚΟ)	33,930,000	0.3	10.31	0.02	A	0.304	0.304	0.00	---	---	---	---	---
ΕΛΒΙΟ	ΕΛΒΙΕΜΕΚ (ΚΟ)	7,085,888	1.59	21.26	0.04	E	3.00	3.00	0.00	---	---	---	---	2012
ΚΑΜΠ	REDS (ΚΟ)	57,434,884	1.31	28.72	0.05	K	0.500	0.519	-3.66	4.800	---	---	---	2012
ΚΕΚΡ	ΚΕΚΡΟΦ (ΚΟ)	3,300,689	0.35	6.57	0.01	K	1.99	2.15	-7.44	15.728	---	---	---	2012
ΚΕΡΑΛ	ΚΕΡΑΜΕΙΑ-ΑΛΛΑΤΙΝΗ (ΚΟ)	24,619,524	0.5	2.17	0.00	A	0.088	0.088	0.00	---	---	---	---	---
ΛΑΜΔΑ	LAMDA DEVELOPMENT(ΚΟ)	44,267,700	0.3	172.64	0.33	K	3.90	3.89	0.26	6.169	---	---	---	2012
ΠΑΣΑΛ	PASAL A.E. (ΚΟ)	14,967,940	0.5	2.26	0.00	E	0.151	0.150	0.67	---	---	---	---	2012
Υπηρεσίες Ακίνητης Περιουσίας														
1 Τίτλοι-Stocks, ΣΥΝΟΛΟ ΚΛΑΔΟΥ :		14,000,000	96.04	0.18										
ΑΣΤΑΚ	ALPHA ΑΣΤΙΚΑ ΑΚΙΝΗΤΑ (ΚΟ)	14,000,000	3.8	96.04	0.18	X	6.86	6.25	9.76	---	---	---	---	2012
Ε.Ε.Α.Π. Βιομηχανικών & Επαγγελματικών Χώρων														
2 Τίτλοι-Stocks, ΣΥΝΟΛΟ ΚΛΑΔΟΥ :		68,962,240	59.28	0.11										
ΜΙΓΡΕ	MIG REAL ESTATE (ΚΟ)	14,074,000	3	17.73	0.03	K	1.26	1.41	-10.64	14.359	---	---	---	2012
ΤΡΑΣΤΟΡ	TRASTOR A.E.E.A.Π. (ΚΟ)	54,888,240	1.13	41.55	0.08	K	0.757	0.735	2.99	4.847	---	---	---	2012
Εξειδικευμένες Ε.Ε.Α.Π.														
1 Τίτλοι-Stocks, ΣΥΝΟΛΟ ΚΛΑΔΟΥ :		61,000,000	421.51	0.80										
ΕΥΠΡΟ	EUROBANK PROPERTIES ΑΕΕΑΠ (ΚΟ)	61,000,000	2.13	421.51	0.80	K	6.91	7.13	-3.09	0.911	---	---	---	2012
Εξειδικευμένες Χρηματοοικονομικές Υπηρεσίες														
2 Τίτλοι-Stocks, ΣΥΝΟΛΟ ΚΛΑΔΟΥ :		808,083,610	232.64	0.44										
ΚΟΥΜ	ΚΟΥΜΠΑΣ ΣΥΜΜΕΤΟΧΩΝ (ΚΟ)	17,544,600	0.6	2.32	0.00	A	0.132	0.132	0.00	---	---	---	---	---
ΜΙΓ	MARFIN INVESTMENT GROUP (ΚΟ)	770,328,883	0.3	222.63	0.42	K	0.289	0.277	4.33	0.545	---	---	---	2012
ΠΑΡΝ	ΠΑΡΝΑΣΣΟΣ (ΚΟ)	20,210,127	1.53	7.70	0.01	K	0.381	0.379	0.53	4.094	---	---	---	2012
Σταθερή Τηλεφωνία														
1 Τίτλοι-Stocks, ΣΥΝΟΛΟ ΚΛΑΔΟΥ :		490,150,389	3,333.02	6.32										
ΟΤΕ	ΟΤΕ (ΚΟ)	490,150,389	2.39	3,333.02	6.32	K	6.80	6.00	13.33	0.236	---	---	---	2012
Εξοπλισμός Τηλεπικοινωνιών														
3 Τίτλοι-Stocks, ΣΥΝΟΛΟ ΚΛΑΔΟΥ :		149,049,815	73.89	0.14										
ΙΝΤΚΑ	INTRACOM HOLDINGS (ΚΟ)	133,025,996	1.41	58.66	0.11	K	0.441	0.456	-3.29	0.813	---	---	---	2012
ΜΑΡΑΚ	ΜΑΡΑΚ ΗΛΕΚΤΡΟΝΙΚΗ (ΚΟ)	9,567,289	0.3	1.09	0.00	E	0.114	0.104	9.62	---	---	---	---	2012
ΣΠΕΙΣ	SPACE HELLAS (ΚΟ)	6,456,530	1.6	14.14	0.03	K	2.19	2.19	0.00	7.928	---	---	---	2012
Διυλιστήρια														
1 Τίτλοι-Stocks, ΣΥΝΟΛΟ ΚΛΑΔΟΥ :		110,782,980	845.27	1.60										
ΜΟΗ	ΜΟΤΟΡ ΟΪΛ (ΚΟ)	110,782,980	0.85	845.27	1.60	K	7.63	7.31	4.38	0.415	1.03	0.82	---	2012

P/E		Μέσομα / Προμήσιο 2011 Dividend / Interim Dividend 2011		Μέσομα / Προμήσιο 2012 Dividend / Interim Dividend 2012		Μερισματοδόση Dividend Yield (%) ^(*)		Διακιμάνσεις Τιμών Ιουλίου Monthly Price in July		Διακιμάνσεις Τιμών από 1/1/2013 Price Range since 1.1.2013		Αξία Συναλλαγών Value of Transactions ^(*)		Συναλλαγές σε Τεμάχια Shares Transactions in Items ^(*)		Αριθμός Προβέων Number of Trades		Μηνιαία Ευρεσιμότητα Monthly Net Recability (%)		Securities ⁽¹⁾		
προ φόρων before tax	μετά φόρων after tax							Κ	Ανώτερη High	Κατώτερη Low	Ανώτερη High											
Banks																						
												488,195,297.13	679,013,436	219,233	2.02	: TOTAL OF SECTOR						
---	---	---	---	---	---	0.39	0.46	0.16	0.70	73,110,384.40	169,037,911	36,245	1.55	ALPHA BANK (CR)								
---	---	---	---	---	---	0.37	0.76	0.24	0.82	42,357,998.65	60,197,103	15,111	4.88	ALPHA BANK (W)								
---	---	---	---	---	---	0.16	0.16	0.16	0.16	0.00	0	0	0.00	ATE (CR)								
---	---	---	---	---	---	0.24	0.65	0.17	1.06	9,495,614.82	33,504,948	13,053	4.79	ATTICA BANK S.A. (CR)								
---	---	---	---	---	---	2.15	8.85	2.15	8.85	1,909.28	490	27	0.00	GENIKI BANK (CR)								
---	---	0.67	0.54	4.34	11.76	12.78	11.26	19.19	1,465,965.02	118,950	2,081	0.60	BANK OF GREECE (CR)									
---	---	---	---	---	---	2.00	2.82	1.83	9.87	110,562,579.46	44,514,996	40,266	1.86	NATIONAL BANK (CR)								
---	---	---	---	---	---	0.53	1.40	0.42	2.00	19,266,244.12	22,540,253	14,312	9.17	NATIONAL BANK (W)								
---	---	---	---	---	---	0.56	2.05	0.56	6.23	42,611,432.74	66,461,913	28,298	1.64	EUROBANK ERGASIAS (CR)								
---	---	---	---	---	---	0.21	0.21	0.18	0.28	0.00	0	0	0.00	BANK OF CYPRUS (CR)								
---	---	---	---	---	---	0.04	0.04	0.04	0.05	0.00	0	0	0.00	CYPRUS POPULAR BANK (CR)								
---	---	---	---	---	---	0.83	1.23	0.83	6.28	129,826,311.38	140,488,081	52,983	2.77	PIRAEUS BANK (CR)								
---	---	---	---	---	---	0.29	0.60	0.29	0.60	59,496,857.26	142,148,791	16,857	16.74	PIRAEUS BANK (W)								
---	---	---	---	---	---	0.18	0.18	0.18	0.18	0.00	0	0	0.00	PROTON BANK S.A. (CR)								
---	---	---	---	---	---	0.05	0.05	0.05	0.05	0.00	0	0	0.00	T BANK (CR)								
---	---	---	---	---	---	0.17	0.17	0.17	0.17	0.00	0	0	0.00	TT HELLENIC POSTBANK (CR)								
Property & Casualty Insurance																						
												171,664.70	138,199	411	0.50	: TOTAL OF SECTOR						
3.0	3.9	0.05	0.10	7.69	1.10	1.37	0.97	1.62	171,664.70	138,199	411	0.50	EUROPEAN RELIANCE INSUR. (CR)									
Insurance Brokers																						
												0.00	0	0	0.00	: TOTAL OF SECTOR						
---	---	---	---	---	0.05	0.05	0.05	0.33	0.00	0	0	0.00	EUROBROKERS S.A. (CR)									
Equity Investment Instruments																						
												22,167.34	22,696	100	0.20	: TOTAL OF SECTOR						
7.7	7.9	---	---	---	0.91	1.02	0.90	1.17	22,015.66	22,689	94	0.20	AEOLIAN INVESTMENT FUND (CR)									
2.0	2.0	---	---	---	20.00	22.40	19.00	25.41	151.68	7	6	0.00	ANDROMEDA SA (CR)									
Investment Services																						
												19,561,563.78	3,288,760	10,165	5.03	: TOTAL OF SECTOR						
26.2	27.2	0.11	0.09	1.48	5.61	6.22	3.75	6.97	19,561,563.78	3,288,760	10,165	5.03	HELLENIC EXCHANGES (CR)									
Real Estate Holding & Development																						
												188,772.41	132,882	614	0.06	: TOTAL OF SECTOR						
---	---	---	---	---	0.22	0.22	0.20	0.44	0.00	0	0	0.00	BALKAN R.E. (CR)									
---	---	---	---	---	0.30	0.30	0.30	0.30	0.00	0	0	0.00	BABIS VOVOIS SA (CR)									
**	**	---	---	---	3.00	3.00	3.00	3.58	0.00	0	0	0.00	ELVIEMEK (CR)									
---	---	---	---	---	0.46	0.53	0.45	0.95	31,248.63	64,526	177	0.11	REDS S.A. (CR)									
---	---	---	---	---	1.55	2.17	1.54	3.79	17,046.13	8,471	150	0.26	KEKROPS SA (CR)									
---	---	---	---	---	0.09	0.09	0.09	0.09	0.00	0	0	0.00	KERAMIA-ALLATINI (CR)									
---	---	---	---	---	3.62	4.18	3.58	6.48	136,461.46	34,962	228	0.08	LAMDA DEVELOPMENT SA (CR)									
---	---	---	---	---	0.14	0.22	0.12	0.41	4,016.19	24,923	59	0.17	PASAL DEVELOPMENT S.A. (CR)									
Real Estate Services																						
												26,174.00	4,007	49	0.03	: TOTAL OF SECTOR						
10.8	14.2	---	---	---	6.20	7.00	6.00	7.00	26,174.00	4,007	49	0.03	ALPHA REAL ESTATE SA(CR)									
Industrial & Office REITs																						
												101,482.01	135,129	255	0.20	: TOTAL OF SECTOR						
---	---	0.25	---	---	1.23	1.40	1.17	1.72	5,007.00	3,992	25	0.03	MIG REAL ESTATE (CR)									
---	---	0.10	0.10	13.21	0.69	0.78	0.62	0.83	96,475.01	131,137	230	0.24	TRASTOR REAL EST. INV. CO.(CR)									
Specialty REITs																						
												2,564,848.00	369,607	2,673	0.61	: TOTAL OF SECTOR						
---	---	0.41	---	---	6.70	7.18	4.87	7.32	2,564,848.00	369,607	2,673	0.61	EUROBANK PROPERTIES REIC (CR)									
Specialty Finance																						
												5,757,492.49	20,157,092	10,469	2.49	: TOTAL OF SECTOR						
---	---	---	---	---	0.13	0.13	0.13	0.13	0.00	0	0	0.00	KOYMBAS SYNERGY GROUP (CR)									
---	---	---	---	---	0.26	0.32	0.18	0.56	5,692,884.33	19,974,553	9,888	2.59	MARFIN INVESTMENT GROUP (CR)									
---	---	---	---	---	0.33	0.40	0.29	0.70	64,608.16	182,539	581	0.90	PARNASSOS ENTERP. (CR)									
Fixed Line Telecommunications																						
												91,641,994.43	14,777,839	26,149	3.01	: TOTAL OF SECTOR						
---	---	---	---	---	5.65	6.93	4.26	7.80	91,641,994.43	14,777,839	26,149	3.01	OTE (CR)									
Telecommunications Equipment																						
												1,733,582.93	4,253,776	5,018	2.85	: TOTAL OF SECTOR						
---	---	---	---	---	0.36	0.47	0.32	0.75	1,733,090.43	4,247,889	5,002	3.19	INTRACOM HOLDINGS (CR)									
---	---	---	---	---	0.07	0.11	0.07	0.41	492.50	5,887	16	0.06	MARAC ELECTRONICS (CR)									
37.7	70.3	---	---	---	2.19	2.19	1.25	2.20	0.00	0	0	0.00	SPACE HELLAS SA (CR)									
Exploration & Production																						
												10,290,755.68	1,383,101	4,863	1.25	: TOTAL OF SECTOR						
7.4	9.3	0.40	0.30	3.93	7.08	7.83	6.80	9.37	10,290,755.68	1,383,101	4,863	1.25	MOTOR OIL (CR)									

Σύμβολο ΟΔΣΗΣ OASHS Code	Χρεόγραφο (1)	Αριθμός Εισηγμένων Χρεογράφων Number of Listed Securities (2)	Ονομαστική Αξία Nominal Value	Χρημ/κή Αξία (Εισπ. Ευρώ) Market Capitalisation (Million Euro) (3+4)	% στη Συνολική Χρημ/κή Αξία % in Total Market Capitalisation	Κατηγορία - Category (\$)	No Σημείωσης - Note Nr	Τιμή Κλεισίματος Closing Price	Τιμή Κλεισίματος Πρ. Μηνά Previous Month Closing Price	% Μεταβολή Μηνός % Monthly Price Change	% Spread Μηνός % Monthly Spread	Κέρδη ανά Μετοχή Profits per Share		Έτος χρήσης Fiscal year
				προ φόρων before tax	μετά φόρων after tax									
Καθετοποιημένες Εταιρ. Πετρελαίου & Φυσικού Αερίου														
2 Τίτλοι-Stocks, ΣΥΝΟΛΟ ΚΛΑΔΟΥ :		329,463,315		2,292.68	4.34									
ΕΛΙΝ	ΕΛΙΝΟΙΛ (ΚΟ)	23,828,130	0.5	30.98	0.06	K		1.30	1.05	23.81	13.457	---	---	2012
ΕΛΠΕ	ΕΛΛΗΝΙΚΑ ΠΕΤΡΕΛΙΑ (ΚΟ)	305,635,185	2.18	2,261.70	4.29	K		7.40	7.03	5.26	0.490	0.44	0.32	2012
Συμβατικός Ηλεκτρισμός														
1 Τίτλοι-Stocks, ΣΥΝΟΛΟ ΚΛΑΔΟΥ :		232,000,000		1,807.28	3.43									
ΔΕΗ	ΔΕΗ (ΚΟ)	232,000,000	4.6	1,807.28	3.43	K		7.79	6.90	13.33	0.269	---	---	2012
Υδρευση														
2 Τίτλοι-Stocks, ΣΥΝΟΛΟ ΚΛΑΔΟΥ :		142,800,000		845.67	1.60									
ΕΥΑΠΣ	ΕΥΑΘ (ΚΟ)	36,300,000	1.12	211.99	0.40	K		5.84	5.75	1.57	2.859	---	---	2012
ΕΥΔΑΠ	ΕΥΔΑΠ (ΚΟ)	106,500,000	0.6	633.68	1.20	K		5.95	6.00	2.61	0.881	---	---	---
Βασικά Χημικά														
1 Τίτλοι-Stocks, ΣΥΝΟΛΟ ΚΛΑΔΟΥ :		26,730,187		30.74	0.06									
ΕΛΤΟΝ	ΕΛΤΟΝ (ΚΟ)	26,730,187	0.6	30.74	0.06	K		1.15	1.13	1.77	2.170	0.12	0.10	2012
Εξειδικευμένα Χημικά														
6 Τίτλοι-Stocks, ΣΥΝΟΛΟ ΚΛΑΔΟΥ :		216,481,794		292.31	0.55									
ΔΑΙΟΣ	ΔΑΙΟΣ ΠΛΑΣΤΙΚΑ (ΚΟ)	15,000,000	0.3	58.50	0.11	K		3.90	4.25	-8.24	10.097	---	---	2012
ΔΡΟΥΚ	ΝΤΡΟΥΚΦΑΡΜΠΕΝ ΕΛΛΑΣ (ΚΟ)	3,873,120	0.3	5.42	0.01	K		1.40	0.950	47.37	32.644	---	---	2012
ΕΑΡΙΠ	EURODRIP (ΚΟ)	44,448,600	0.6	0.00	0.00	A		0.000	1.53	---	---	---	---	---
ΠΕΤΖΚ	ΠΕΤΖΕΤΑΚΙΣ Α. (ΚΟ)	25,583,146	0.3	6.65	0.01	A		0.260	0.260	0.00	---	---	---	---
ΠΛΑΘ	ΠΛΑΣΤΙΚΑ ΘΡΑΚΗΣ (ΚΟ)	45,094,620	0.5	63.13	0.12	K		1.40	1.25	12.00	1.598	0.21	0.17	2012
ΠΛΑΚΡ	ΠΛΑΣΤΙΚΑ ΚΡΗΤΗΣ (ΚΟ)	27,379,200	0.61	136.07	0.26	K		4.97	5.14	-3.31	5.599	0.45	0.35	2012
ΣΑΙΚΛ	ΣΥΣΛΟΝ ΕΛΛΑΣ (ΚΟ)	26,664,840	0.47	13.60	0.03	K		0.510	0.528	-3.41	10.034	---	---	2012
ΣΤΥΡ	ΣΤΥΡΟΥ ΑΓΡ. ΟΙΚ. (ΚΟ)	28,438,268	0.3	8.93	0.02	K		0.314	0.348	-9.77	8.740	---	---	2012
Αλουμίνιο														
4 Τίτλοι-Stocks, ΣΥΝΟΛΟ ΚΛΑΔΟΥ :		201,126,275		288.48	0.55									
ΑΛΚΟ	ΑΛΚΟ ΕΛΛΑΣ (ΚΟ)	25,000,000	0.4	9.63	0.02	K		0.385	0.394	42.07	12.453	---	---	2012
ΑΛΜΥ	ΑΛΟΥΜΥΛ (ΚΟ)	22,016,250	0.37	13.39	0.03	K		0.608	0.620	-1.94	3.370	---	---	2012
ΕΛΒΑ	ΕΛΒΑΛ (ΚΑ)	124,100,815	0.3	253.17	0.48	K		2.04	2.04	0.00	1.854	0.13	0.13	2012
ΕΤΕΜ	ΕΤΕΜ (ΚΑ)	30,009,210	0.31	12.30	0.02	K		0.410	0.414	-0.97	7.239	---	---	2012
Μη Σιδηρούχα Μέταλλα														
2 Τίτλοι-Stocks, ΣΥΝΟΛΟ ΚΛΑΔΟΥ :		218,195,489		587.58	1.11									
ΜΥΤΙΛ	ΜΥΤΙΛΗΝΑΙΟΣ (ΚΟ)	116,915,862	1.07	508.58	0.96	K		4.35	4.41	-1.36	0.397	---	---	2012
ΧΑΚΟΡ	ΧΑΛΚΟΡ (ΚΑ)	101,279,627	0.38	79.00	0.15	K		0.780	0.796	-2.01	1.682	---	---	2012
Χάλυβας														
9 Τίτλοι-Stocks, ΣΥΝΟΛΟ ΚΛΑΔΟΥ :		324,289,086		477.79	0.91									
ΕΛΣΤΡ	ΕΛΑΣΤΡΟΝ (ΚΟ)	18,648,000	1	13.05	0.02	K		0.700	0.662	5.74	6.611	---	---	2012
ΚΟΡΔΕ	ΚΟΡΔΕΛΛΟΥ Χ. ΑΦΟΙ (ΚΟ)	21,224,340	0.42	4.67	0.01	K		0.220	0.207	6.28	11.394	---	---	2012
ΛΕΒΚ	ΛΕΒΕΝΤΕΡΗΣ Ν. (ΚΑ)	8,321,682	0.67	3.66	0.01	K		0.329	0.250	31.60	14.002	---	---	2012
ΛΕΒΠ	ΛΕΒΕΝΤΕΡΗΣ Ν. (ΠΑ)	2,160,524	0.67			K		0.428	0.428	0.00	1.386	---	---	2012
ΜΠΤΚ	ΜΠΗΤΡΟΣ ΣΥΜΜΕΤΟΧΙΚΗ (ΚΟ)	15,842,391	1.51	9.30	0.02	K		0.587	0.618	-5.02	6.826	---	---	2012
ΣΙΔΕ	ΣΙΔΕΝΟΡ (ΚΟ)	96,243,908	0.41	159.76	0.30	K		1.66	1.76	-5.68	1.040	---	---	2012
ΣΙΔΑΜ	ΣΙΔΑΜΑ (ΚΟ)	10,000,000	1.35	7.18	0.01	E		0.718	0.580	23.79	---	---	---	2012
ΣΩΛΚ	ΣΩΛΓΕΙΑ ΚΟΡΙΝΘΟΥ (ΚΟ)	124,170,201	0.78	275.66	0.52	K		2.22	2.44	-9.02	0.655	0.03	0.03	2012
ΤΖΚΑ	ΤΖΙΡΑΚΙΑΝ ΠΡΟΦΙΛ (ΚΑ)	1,270,000	0.3	1.33	0.00	K		1.05	1.01	3.96	18.619	---	---	2012
ΧΑΛΥΒ	ΧΑΛΥΒΟΦΥΛΛΟΝ (ΚΟ)	26,408,040	0.3	3.17	0.01	A		0.120	0.120	0.00	---	---	---	---
Ορυχεία														
1 Τίτλοι-Stocks, ΣΥΝΟΛΟ ΚΛΑΔΟΥ :		51,666,562		1.88	0.00									
ΑΡΒΑ	S & B ΒΙΟΜΗΧ. ΟΡΥΚΤΑ (ΚΟ)	51,197,862	1	0.00	0.00	A		0.000	5.80	---	---	---	---	---
ΜΕΡΚΟ	MERMEREN KOMB. A.D. PR. (ΕΑΠ)	468,700	---	1.88	0.00	K		4.01	4.03	-0.50	14.444	---	---	2012
Οικοδομικά Υλικά & Εξαρτήματα														
12 Τίτλοι-Stocks, ΣΥΝΟΛΟ ΚΛΑΔΟΥ :		361,271,725		1,292.57	2.45									
ΑΚΡΙΤ	ΑΚΡΙΤΑΣ (ΚΟ)	13,000,000	1	3.38	0.01	K		0.260	0.218	19.27	25.709	---	---	2012
ΒΙΟΣΚ	UNIBIOS (ΚΟ)	14,627,315	0.3	3.35	0.01	K		0.229	0.240	-4.58	10.476	---	---	2012
ΗΡΑΚ	ΗΡΑΚΛΗΣ ΑΓΕΤ (ΚΟ)	71,082,707	1.7	99.52	0.19	X		1.40	1.45	-3.45	---	---	---	2012
ΙΚΤΙΝ	ΙΚΤΙΝΟΣ ΕΛΛΑΣ (ΚΟ)	28,580,100	0.4	42.01	0.08	K		1.47	1.54	-4.55	2.223	---	---	2012
ΚΥΡΜ	ΚΥΡΙΑΚΙΔΗΣ Η.- F.H.L. (ΚΟ)	22,945,139	1	19.39	0.04	K		0.845	0.780	8.33	5.823	---	---	2012
ΜΑΘΙΟ	ΜΑΘΙΟΣ ΠΥΡΙΜΑΧΑ (ΚΟ)	9,819,370	0.69	2.74	0.01	K		0.279	0.275	1.45	32.620	---	---	2012
ΜΟΝΤΑ	ΒΑΡΒΕΡΗΣ Ν. - MODA BAGNO (ΚΟ)	18,810,000	0.4	5.87	0.01	K		0.312	0.307	1.63	4.860	---	---	2012
ΞΥΛΚ	ΙΝΤΕΡΓΟΥΝΤ-ΞΥΛΕΜΠΟΡΙΑ (ΚΟ)	34,986,430	0.44	4.52	0.01	K		0.113	0.112	0.89	8.279	---	---	2012
ΞΥΛΠ	ΙΝΤΕΡΓΟΥΝΤ-ΞΥΛΕΜΠΟΡΙΑ (ΠΟ)	2,566,836	0.44			K		0.220	0.220	0.00	10.363	---	---	2012
ΣΕΛΜΚ	ΣΕΛΜΑΝ (ΚΟ)	60,221,300	0.4	7.59	0.01	E		0.126	0.152	-17.11	---	---	---	---
ΤΙΤΚ	ΤΙΤΑΝ (ΚΟ)	77,063,568	4	1,104.21	2.09	K		13.70	13.36	2.54	0.733	---	---	2012
ΤΙΤΠ	ΤΙΤΑΝ (ΠΟ)	7,568,960	4			K		6.40	6.38	0.31	5.099	---	---	2012

P/E		Μέσομα / Προβλεπόμενα 2011 Dividend / Interim Dividend 2011	Μέσομα / Προβλεπόμενα 2012 Dividend / Interim Dividend 2012	Μερισματοδόση Dividend Yield (%) ^(*)	Διακιμάνσεις Τιμών Ιουλίου Monthly Price in July				ΑΕΙΑ Συναλλαγών Value of Transactions ⁽⁹⁾	Συναλλαγές σε Τεμάχια Shares Transactions in Items ⁽⁷⁾ (C)	Αριθμός Προβέων Number of Trades	Μηνιαία Ευρωρευστότητα Monthly Net Liquidity (%)	Securities ⁽¹⁾
πριν φόρων before tax	μετά φόρων after tax				Κ	Ανώτερη High	Κατώτερη Low	Ανώτερη High					
Integrated Oil & Gas													
9,574,520.21 1,404,156 7,692 0.43 : TOTAL OF SECTOR													
---	---	---	---	---	1.05	1.30	1.02	1.89	1,896.74	1,504	10	0.01	ELINOIL S.A. (CR)
16.9	23.2	0.45	---	---	6.32	7.40	6.20	9.30	9,572,623.47	1,402,652	7,682	0.46	HELLENIC PETROLEUM (CR)
Conventional Electricity													
61,394,957.10 9,186,436 23,618 3.96 : TOTAL OF SECTOR													
40.3	**	---	0.03	0.32	5.85	7.79	4.55	8.49	61,394,957.10	9,186,436	23,618	3.96	PPC (CR)
Water													
3,997,802.97 683,410 3,723 0.48 : TOTAL OF SECTOR													
9.9	12.0	0.19	---	---	5.40	5.99	4.73	6.82	760,841.26	134,312	436	0.37	THESSALONIKA WATER & SEWERAGE
---	---	0.05	0.15	2.52	5.54	6.14	4.65	6.47	3,236,961.71	549,098	3,287	0.52	EYDAP S.A. (CR)
Commodity Chemicals													
133,012.92 123,456 395 0.46 : TOTAL OF SECTOR													
9.3	12.0	---	---	---	1.03	1.19	0.85	1.25	133,012.92	123,456	395	0.46	ELTON SA (CR)
Specialty Chemicals													
1,167,585.03 746,345 1,662 0.34 : TOTAL OF SECTOR													
**	---	---	---	---	3.55	4.25	3.55	5.50	20,862.42	5,355	74	0.04	DAIOS PLASTICS SA (CR)
---	---	---	---	---	0.97	1.40	0.90	2.64	2,073.83	1,773	19	0.05	DRUCKFARBEN HELLAS (CR)
---	---	---	---	---	1.53	1.53	1.43	1.59	0.00	0	0	0.00	EURODRIP SA (CR)
---	---	---	---	---	0.26	0.26	0.26	0.26	0.00	0	0	0.00	PETZETAKIS SA (CR)
6.8	8.1	---	0.05	3.33	1.10	1.40	1.07	1.64	562,335.54	450,585	1,101	1.00	THRACE PLASTICS SA (CR)
11.1	14.2	---	---	---	4.97	5.45	4.60	5.65	477,106.93	90,043	160	0.33	CRETE PLASTICS SA (CR)
---	---	---	---	---	0.47	0.70	0.39	0.70	102,863.10	190,884	272	0.72	CYCLON HELLAS SA (CR)
---	---	---	---	---	0.28	0.35	0.27	0.56	2,343.21	7,705	36	0.03	SPIROY AGRICULTURE SA (CR)
Aluminum													
706,315.54 976,612 2,501 0.49 : TOTAL OF SECTOR													
---	---	---	---	---	0.16	0.42	0.16	0.60	153,279.68	602,917	968	2.41	ALCO HELLAS SA (CR)
---	---	---	---	---	0.46	0.66	0.36	0.74	51,806.25	89,425	600	0.41	ALUMIL (CR)
15.7	15.8	---	---	---	1.90	2.16	1.55	2.38	481,959.33	236,436	769	0.19	ELVAL SA. (CB)
---	---	---	---	---	0.38	0.43	0.33	0.83	19,270.28	47,834	164	0.16	ETEM SA (CB)
Nonferrous Metals													
12,579,488.42 3,445,908 11,316 1.58 : TOTAL OF SECTOR													
---	---	---	---	---	3.94	4.63	3.38	5.65	12,136,216.32	2,852,639	10,016	2.44	MYTILINEOS HOLDINGS (CR)
---	---	---	---	---	0.67	0.81	0.55	1.42	443,272.10	593,269	1,300	0.59	HALKOR SA (CB)
Steel													
6,564,365.29 3,514,555 9,578 1.08 : TOTAL OF SECTOR													
---	---	---	---	---	0.60	0.72	0.52	0.97	33,239.28	50,697	233	0.27	ELASTRON (CR)
---	---	---	---	---	0.20	0.29	0.20	0.43	10,016.46	45,842	88	0.22	KORDELLOS BROS SA (CR)
---	---	---	---	---	0.25	0.33	0.20	0.66	91.47	300	5	0.00	N. LEVEDERIS SA (CB)
---	---	0.04	---	---	0.43	0.43	0.31	0.80	0.00	0	0	0.00	N. LEVEDERIS SA (PB)
---	---	---	---	---	0.59	0.62	0.34	0.75	464.41	756	5	0.00	BITROS HOLDING SA (CR)
---	---	---	---	---	1.36	1.78	1.00	2.39	1,990,725.06	1,288,765	3,023	1.34	SIDENOR (CR)
---	---	---	---	---	0.42	0.72	0.42	0.92	6,784.79	14,691	55	0.15	SIDMA SA (CR)
64.8	79.5	---	---	---	1.86	2.44	1.40	2.59	4,523,012.52	2,113,474	6,167	1.70	CORINTH PIPEWORKS SA (CR)
---	---	---	---	---	1.01	1.05	0.90	3.33	31.30	30	2	0.00	GIRAKIAN PROFIL SA (CB)
---	---	---	---	---	0.12	0.12	0.12	0.12	0.00	0	0	0.00	SHEET STEEL SA (CR)
General Mining													
7,173.68 1,745 52 0.00 : TOTAL OF SECTOR													
---	---	---	---	---	5.80	5.80	5.29	6.08	0.00	0	0	0.00	S & B IND. MINERALS (CR)
1.0	1.0	---	---	---	3.73	4.58	3.73	5.19	7,173.68	1,745	52	0.37	MERMEREN KOMB. A.D. PR. (GDR)
Building Materials & Fixtures													
33,231,801.31 3,810,324 6,128 1.05 : TOTAL OF SECTOR													
---	---	---	---	---	0.14	0.26	0.14	0.52	115.48	562	46	0.00	AKRITAS SA (CR)
---	---	---	---	---	0.20	0.26	0.15	0.41	64,674.07	279,943	335	1.91	UNIBIOS (CR)
---	---	---	---	---	1.36	1.50	1.20	1.80	23,132.88	16,534	65	0.02	HERACLES GEN.CEMENT CO. (CR)
11.1	14.2	0.02	---	---	1.33	1.80	1.16	1.80	993,085.00	675,492	1,348	2.36	IKTINOS HELLAS SA (CR)
23.8	82.8	---	---	---	0.63	0.89	0.63	1.04	110,093.86	135,901	217	0.59	KYRIAKIDIS MARBLES SA (CR)
---	---	---	---	---	0.20	0.33	0.20	0.51	26,304.18	92,512	70	0.94	MATHIOS REFRACTORY SA (CR)
---	---	---	---	---	0.31	0.31	0.25	0.42	12.48	40	2	0.00	VARVERIS - MODA BAGNO SA (CR)
---	---	---	---	---	0.10	0.12	0.10	0.19	8,615.27	75,479	33	0.22	INTERWOOD-XYLEMPORIA (CR)
---	---	---	---	---	0.22	0.22	0.20	0.32	440.00	2,000	3	0.08	INTERWOOD-XYLEMPORIA (PR)
---	---	---	---	---	0.10	0.13	0.10	0.28	624.40	6,000	8	0.01	SHELMAN SA (CR)
---	---	---	---	---	12.06	13.70	11.31	15.60	31,652,986.04	2,470,956	3,814	3.21	TITAN CEMENT (CR)
---	---	---	---	---	6.24	6.73	5.75	7.27	351,717.65	54,905	187	0.73	TITAN CEMENT CO. (PR)

Σύμβολο ΟΔΣΗΣ OLSHS Code	Χρεόγραφα (1)	Αριθμός Εισηγμένων Χρεογράφων Number of Listed Securities (2)	Όνομαστική Αξία Nominal Value	Χρημ/κή Αξία (Εκτ. Ευρώ) Market Capitalisation (Million Euro) (3+4)	% στη Συνολική Χρημ/κή Αξία % in Total Market Capitalisation	Κατηγορία - Category (\$) (5)	No Σημείωσης - Note Nr	Τιμή Κλεισίματος Closing Price	Τιμή Κλεισίματος Πρ. Μήνα Previous Month Closing Price	% Μεταβολή Μηνός % Monthly Price Change	% Spread Μηνός % Monthly Spread	Κέρδη ανά Μετοχή Profits per Share		Έτος/χρήσις Fiscal year
												προ φόρων before tax	μετά φόρων after tax	
Κατασκευές														
15 Τίτλοι-Stocks, ΣΥΝΟΛΟ ΚΛΑΔΟΥ :		742,381,506		805.43	1.53									
ΑΒΑΞ	J. & P. - ΑΒΑΞ (ΚΟ)	77,654,850	0.58	128.91	0.24	K	1.66	1.56	6.41	2.358	---	---	---	2012
ΑΕΓΕΚ	ΑΕΓΕΚ (ΚΟ)	33,301,715	0.32	3.26	0.01	E	0.098	0.108	-9.26	---	---	0.00	---	2012
ΑΘΗΝΑ	ΑΘΗΝΑ (ΚΟ)	49,152,904	0.8	12.68	0.02	X	0.258	0.115	124.35	---	---	---	---	2012
ΑΤΤΙΚ	ΑΤΤΙ - ΚΑΤ (ΚΟ)	81,644,555	0.3	2.53	0.00	E	0.031	0.043	-27.91	---	---	---	---	2012
ΒΙΟΤ	ΒΙΟΤΕΡ (ΚΟ)	17,579,754	4.16	2.94	0.01	E	0.167	0.156	7.05	---	---	---	---	2012
ΓΕΚΤΕΡΝΑ	ΓΕΚ ΤΕΡΝΑ (ΚΟ)	85,882,688	0.57	187.22	0.35	K	2.18	2.18	0.00	0.626	---	---	---	2012
ΔΟΜΙΚ	ΔΟΜΙΚΗ ΚΡΗΤΗΣ (ΚΟ)	15,878,748	0.48	7.53	0.01	E	0.474	0.390	21.54	---	---	---	---	2012
ΕΔΡΑ	ΕΔΡΑΣΗ - ΦΑΛΛΙΑΔΑΣ Χ. (ΚΟ)	7,847,611	1.2	1.18	0.00	A	0.150	0.150	0.00	---	---	---	---	---
ΕΚΤΕΡ	ΕΚΤΕΡ (ΚΟ)	11,250,000	0.56	5.45	0.01	K	0.484	0.440	10.00	7.000	---	---	---	2012
ΕΛΛΑΚΤΩΡ	ΕΛΛΑΚΤΩΡ (ΚΟ)	177,001,313	1.03	389.40	0.74	K	2.20	2.20	0.00	0.633	---	---	---	2012
ΙΝΚΑΤ	ΙΝΤΡΑΚΑΤ (ΚΟ)	23,154,250	1.36	17.83	0.03	K	0.770	0.812	-5.17	2.836	---	---	---	2012
ΚΛΜ	ΚΛΟΥΚΙΝΑΣ - ΛΑΠΠΑΣ (ΚΟ)	40,219,218	0.3	25.70	0.05	K	0.639	0.670	-4.63	7.237	---	---	---	2012
ΜΗΧΚ	ΜΗΧΑΝΙΚΗ (ΚΟ)	66,937,526	0.7	8.60	0.02	E	0.097	0.138	-29.71	---	---	---	---	2012
ΜΗΧΠ	ΜΗΧΑΝΙΚΗ (ΠΟ)	25,968,987	0.7			E	0.081	0.092	-11.96	---	---	---	---	2012
ΜΟΧΛ	ΜΟΧΛΟΣ (ΚΟ)	4,588,137	16	8.44	0.02	K	1.84	1.79	2.79	14.289	---	---	---	2012
ΠΡΔ	ΠΡΟΩΔΕΥΤΙΚΗ (ΚΟ)	24,319,250	0.3	3.77	0.01	K	0.155	0.180	-13.89	8.456	---	---	---	2012
Υλικά Συσκευασίας														
6 Τίτλοι-Stocks, ΣΥΝΟΛΟ ΚΛΑΔΟΥ :		363,218,260		147.09	0.28									
ΒΙΣ	ΒΙΣ (ΚΟ)	4,968,600	2.88	3.73	0.01	K	0.750	0.630	19.05	16.623	---	---	---	2012
ΚΑΡΤΖ	ΚΑΡΑΤΖΗ (ΚΟ)	14,679,792	1.44	69.44	0.13	K	4.73	4.23	11.82	5.177	---	---	---	2012
ΜΑΙΚ	ΜΑΪΛΑΝΗΣ Μ.Ι.(ΚΟ)	322,925,288	0.3	23.25	0.04	E	0.072	0.073	-1.37	---	---	---	---	2012
ΠΑΙΡ	ΠΑΪΡΗΣ ΠΛΑΣΤΙΚΩΝ (ΚΟ)	4,971,466	1.46	1.49	0.00	K	0.300	0.430	-30.23	16.933	---	---	---	2012
ΠΙΑΚ	PAPERPACK (ΚΟ)	3,953,090	0.9	2.77	0.01	K	0.701	0.728	-3.71	11.731	---	---	---	2012
ΦΛΕΟ	FLEXORACK (ΚΟ)	11,720,024	0.53	46.41	0.09	K	3.96	3.55	11.55	11.199	0.37	0.30	---	2012
Διαφοροποιημένες Βιομηχανίες														
1 Τίτλοι-Stocks, ΣΥΝΟΛΟ ΚΛΑΔΟΥ :		199,474,091		877.69	1.66									
ΒΙΟΧΚ	ΒΙΟΧΑΛΚΟ (ΚΑ)	199,474,091	0.3	877.69	1.66	K	4.40	4.34	1.38	0.523	---	---	---	2012
Ηλεκτρικά Μέρη & Εξοπλισμός														
2 Τίτλοι-Stocks, ΣΥΝΟΛΟ ΚΛΑΔΟΥ :		35,678,860		58.65	0.11									
ΑΛΚΑΤ	ΝΕΧΑΝΣ ΕΛΛΑΣ (ΚΟ)	6,132,500	1.25	13.74	0.03	K	2.24	2.28	-1.75	9.326	---	---	---	2012
ΕΚΑ	ΕΛΛΗΝΙΚΑ ΚΑΩΔΙΑ (ΚΟ)	29,546,360	0.71	44.91	0.09	K	1.52	1.56	-2.56	2.875	---	---	---	2012
Εμπορικά Οχήματα και Φορτηγά														
2 Τίτλοι-Stocks, ΣΥΝΟΛΟ ΚΛΑΔΟΥ :		45,680,678		33.63	0.06									
ΕΛΤΚ	ΕΛΤΡΑΚ (ΚΟ)	15,146,404	0.34	20.45	0.04	K	1.35	1.63	-17.18	8.053	---	---	---	2012
ΝΕΩΡΣ	ΝΕΩΡΙΟΝ (ΚΟ)	23,463,874	0.8	2.93	0.01	A	0.125	0.125	0.00	---	---	---	---	---
ΠΕΤΡΟ	ΠΕΤΡΟΠΟΥΛΟΣ ΠΕΤΡΟΣ (ΚΟ)	7,070,400	0.93	10.25	0.02	K	1.45	1.63	-11.04	2.871	---	---	---	2012
Μηνήματα Βιομηχανικού Εξοπλισμού														
5 Τίτλοι-Stocks, ΣΥΝΟΛΟ ΚΛΑΔΟΥ :		165,752,623		869.15	1.65									
ΚΛΕΜ	ΚΛΕΕΜΑΝ HELLAS (ΚΟ)	23,648,700	0.33	35.24	0.07	K	1.49	1.52	-1.97	6.552	---	---	---	2012
ΜΕΒΑ	ΜΕΒΑCO (ΚΟ)	10,500,000	0.9	14.39	0.03	K	1.37	1.40	-2.14	9.037	0.18	0.14	---	2012
ΜΕΤΚ	ΜΕΤΚΑ (ΚΟ)	51,950,600	0.32	576.65	1.09	K	11.10	9.90	12.12	0.620	0.90	0.69	---	2012
ΣΠΙΝΤ	SPIDER - ΠΕΤΣΙΟΣ Ν.& ΥΙΟΙ (ΚΟ)	29,060,950	0.34	1.05	0.00	E	0.036	0.023	56.52	---	---	---	---	2012
ΦΡΙΓΟ	FRIGOGLOSS (ΚΟ)	50,592,373	0.3	241.83	0.46	K	4.78	5.05	-5.35	0.988	---	---	---	2012
Υπηρεσίες Μεταφορών														
2 Τίτλοι-Stocks, ΣΥΝΟΛΟ ΚΛΑΔΟΥ :		71,845,744		651.85	1.24									
ΙΜΠΕ	ΙΜΠΕΡΙΟ (ΚΟ)	36,765,744	0.35	0.96	0.00	A	0.026	0.026	0.00	---	---	---	---	---
ΟΛΘ	ΟΛΘ (ΚΟ)	10,080,000	3	250.89	0.48	K	24.89	24.36	8.87	1.951	---	---	---	2012
ΟΛΠ	ΟΛΠ (ΚΟ)	25,000,000	2	400.00	0.76	K	16.00	17.80	-9.84	0.831	0.25	0.20	---	2012
Υποστηρικτικές Υπηρεσίες προς Επιχειρήσεις														
4 Τίτλοι-Stocks, ΣΥΝΟΛΟ ΚΛΑΔΟΥ :		64,114,724		58.29	0.11									
ΕΣΥΜΒ	ΕΥΡΩΣΥΜΒΟΛΟΙ (ΚΟ)	7,347,600	0.6	19.40	0.04	E	2.64	2.64	0.00	---	---	---	---	2012
ΛΥΚ	INFORM ΛΥΚΟΣ Π. (ΚΟ)	20,578,374	0.62	26.75	0.05	K	1.30	1.45	-10.34	5.110	---	---	---	2012
ΝΙΟΥΣ	ΕΙΔΗΣΕΟΦΩΝΙΚΗ ΕΛΛΑΣ (ΚΟ)	27,848,000	0.3	8.63	0.02	K	0.310	0.350	-11.43	22.905	---	---	---	2012
ΧΑΪΔΕ	ΧΑΪΔΕΜΕΝΟΣ (ΚΟ)	8,340,750	1.2	3.50	0.01	K	0.420	0.430	-2.33	14.755	---	---	---	2012
Προμηθευτές Βιομηχανίας														
3 Τίτλοι-Stocks, ΣΥΝΟΛΟ ΚΛΑΔΟΥ :		61,755,399		17.97	0.03									
ΒΟΣΥΣ	ΒΟΓΙΑΤΖΟΓΛΟΥ SYSTEMS (ΚΟ)	6,325,000	0.6	7.02	0.01	K	1.11	0.942	17.83	13.969	---	---	---	2012
ΓΕΒΚΑ	ΓΕΝΙΚΗ ΕΜΠΟΡΙΟΥ (ΚΟ)	24,060,000	0.3	8.69	0.02	K	0.361	0.345	4.64	11.926	---	---	---	2012
ΔΙΟΝ	DIONIC (ΚΟ)	31,370,399	0.3	2.26	0.00	K	0.072	0.092	-21.74	2.666	---	---	---	2012
Απόσπαξη & Οινοπαραγωγή														
3 Τίτλοι-Stocks, ΣΥΝΟΛΟ ΚΛΑΔΟΥ :		42,524,440		5.7	0.01									
ΚΤΗΛΑ	ΚΤΗΜΑ Κ. ΛΑΖΑΡΙΔΗ (ΚΟ)	15,804,800	0.33	4.43	0.01	K	0.280	0.336	-16.67	8.191	---	---	---	2012
ΜΠΟΚΑ	ΜΠΟΥΤΑΡΗΣ Ι. & ΥΙΟΣ (ΚΑ)	25,179,640	0.6	1.28	0.00	E	0.049	0.058	-15.52	---	---	---	---	2012
ΜΠΟΠΑ	ΜΠΟΥΤΑΡΗΣ Ι. & ΥΙΟΣ (ΠΑ)	1,540,000	0.6			E	0.029	0.029	0.00	---	---	---	---	2012

P/E		Μέρισμα / Προέρισμα 2011 Dividend / Interim Dividend 2011	Μέρισμα / Προέρισμα 2012 Dividend / Interim Dividend 2012	Μερισματοδόση Dividend Yield (%) ^(*)	Διακιμάνσεις Τιμών Ιουλίου Monthly Price in July				ΑΕΙα Συναλλαγών Value of Transactions ^(*)	Συναλλαγές σε Τεμάχια Shares Transactions in Items ^(*)	Αριθμός Προβέων Number of Trades	Μηνιαία Ευρεσιμότητα Monthly Reliability (%)	Securities ⁽¹⁾
πριν φόρων before tax	μετά φόρων after tax				Κ	Ανώτερη High	Κατώτερη Low	Ανώτερη High					
Heavy Construction													
					17,743,481.15				10,357,292	15,702	1.40	: TOTAL OF SECTOR	
---	---	---	---	---	1.50	1.66	1.05	1.90	358,167.72	229,780	439	0.30	J & P - AVAX SA (CR)
**	---	---	---	---	0.09	0.12	0.09	0.18	9,350.28	93,740	114	0.28	AECEK (CR)
---	---	---	---	---	0.11	0.26	0.09	0.34	1,659.96	8,462	23	0.02	ATHENA SA (CR)
---	---	---	---	---	0.03	0.04	0.02	0.09	10,903.94	266,748	70	0.33	ATTI - KAT SA (CR)
---	---	---	---	---	0.14	0.19	0.06	0.19	11,752.46	69,879	66	0.40	BIOTER SA (CR)
**	**	---	---	---	1.82	2.29	1.40	2.80	9,215,661.10	4,432,982	6,755	5.16	GEK TERNA (CR)
---	---	---	---	---	0.40	0.50	0.31	0.80	131,382.49	268,219	22	1.69	DOMIKI KRITIS SA (CR)
---	---	---	---	---	0.15	0.15	0.15	0.15	0.00	0	0	0.00	EDRASIS - C. PSALLIDAS SA (CR)
18.9	8.5	---	---	---	0.40	0.49	0.40	0.70	34,466.57	81,292	168	0.72	EKTER SA (CR)
---	---	---	---	---	1.90	2.23	1.36	2.50	7,669,605.45	3,644,285	6,419	2.06	ELLAKTOR (CR)
---	---	---	---	---	0.70	0.82	0.58	1.22	82,291.95	107,841	294	0.47	INTRACOM CONSTR. (CR)
---	---	---	---	---	0.60	0.72	0.60	0.97	24,026.35	37,497	90	0.09	KLOUKINAS - LAPPAS SA (CR)
---	---	---	---	---	0.09	0.14	0.09	0.37	57,338.64	539,961	326	0.81	MICHANIKI SA (CR)
---	---	---	---	---	0.07	0.11	0.07	0.27	7,549.44	91,836	121	0.35	MICHANIKI SA (PR)
---	---	---	---	---	1.20	1.99	1.12	2.60	55,103.37	31,192	377	0.68	MOCHLOS SA (CR)
---	---	---	---	---	0.13	0.19	0.05	0.22	74,221.43	453,578	418	1.87	PROODEFTIKH SA (CR)
Containers & Packaging													
					210,079.76				434,062	834	0.12	: TOTAL OF SECTOR	
---	---	---	---	---	0.61	0.76	0.49	1.01	4,785.37	6,903	12	0.14	VIS SA (CR)
13.4	15.9	---	---	---	4.00	4.90	2.55	4.90	91,009.00	20,825	314	0.14	KARATZIS SA (CR)
---	---	---	---	---	0.07	0.08	0.07	0.15	21,610.89	287,241	133	0.09	M.J. MAILLIS SA (CR)
---	---	---	---	---	0.27	0.61	0.20	0.61	5,329.12	14,847	26	0.30	PAIRIS SA (CR)
---	---	---	---	---	0.65	0.84	0.50	1.06	72,368.42	99,984	294	2.53	PAPERPACK (CR)
10.7	13.3	---	---	---	3.27	4.25	2.39	5.00	14,976.96	4,262	55	0.04	FLEXOPACK SA (CR)
Diversified Industrials													
					8,885,927.85				2,126,767	7,104	1.07	: TOTAL OF SECTOR	
---	---	---	---	---	3.83	4.55	3.06	5.70	8,885,927.85	2,126,767	7,104	1.07	VIOHALCO (CB)
Electrical Components & Equipment													
					153,954.46				103,655	466	0.29	: TOTAL OF SECTOR	
---	---	---	---	---	2.20	2.51	2.20	3.11	10,860.98	4,697	40	0.08	NEXANS HELLAS SA (CR)
---	---	---	---	---	1.30	1.57	1.16	2.32	143,093.48	98,958	426	0.33	HELLENIC CABLES SA (CR)
Commercial Vehicles & Trucks													
					75,989.37				54,398	255	0.12	: TOTAL OF SECTOR	
---	---	---	---	---	1.35	1.65	1.08	1.90	56,564.05	40,965	49	0.27	ELTRAK SA (CR)
---	---	---	---	---	0.13	0.13	0.13	0.13	0.00	0	0	0.00	NEORION SA (CR)
---	---	---	---	---	1.27	1.70	1.20	1.70	19,425.32	13,433	206	0.19	PETROPOULOS PETROS (CR)
Industrial Machinery													
					12,629,265.14				1,662,060	8,794	1.00	: TOTAL OF SECTOR	
**	---	---	---	---	1.40	1.60	1.20	1.88	138,097.78	91,781	168	0.39	KLEEMAN HELLAS SA (CR)
7.6	9.9	---	---	---	1.28	1.49	1.01	1.58	17,831.66	12,958	48	0.12	MEVACO SA (CR)
12.4	16.0	0.75	0.25	2.25	9.50	11.42	9.00	12.78	9,525,034.55	915,540	4,892	1.76	METKA (CR)
---	---	---	---	---	0.02	0.06	0.02	0.10	568.54	15,794	17	0.05	SPIDER METAL INDUSTRY SA (CR)
---	---	---	---	---	4.31	5.31	3.84	6.26	2,947,732.61	625,987	3,669	1.24	FRIGOGLASS SA (CR)
Transportation Services													
					4,819,593.22				267,478	3,792	0.37	: TOTAL OF SECTOR	
---	---	---	---	---	0.03	0.03	0.03	0.03	0.00	0	0	0.00	IMPERIO SA (CR)
10.9	13.6	0.40	1.50	6.03	22.00	24.90	19.00	25.20	1,281,488.75	53,868	466	0.53	TPA SA (CR)
63.3	80.7	0.01	0.05	0.31	15.30	18.78	14.59	21.68	3,538,104.47	213,610	3,326	0.85	P.P.A. S.A. (CR)
Business Support Services													
					159,651.25				220,472	341	0.34	: TOTAL OF SECTOR	
---	---	---	---	---	2.64	2.64	2.64	2.64	124.08	47	1	0.00	EUROCONSULTANTS S.A. (CR)
---	---	---	---	---	1.25	1.45	1.10	1.75	113,608.37	86,047	257	0.42	INFORM P. LYKOS SA (CR)
4.9	7.6	0.01	---	---	0.29	0.35	0.24	0.59	43,251.63	128,614	71	0.46	NEWSPHONE HELLAS SA (CR)
---	---	---	---	---	0.35	0.47	0.35	0.91	2,667.17	5,764	12	0.07	HAIDEMENOS SA (CR)
Industrial Suppliers													
					375,340.75				3,517,397	2,351	5.70	: TOTAL OF SECTOR	
---	---	---	---	---	0.88	1.11	0.81	1.19	6,834.74	7,131	40	0.11	VOGIATZOGLOU SYSTEMS SA (CR)
---	---	0.02	---	---	0.30	0.38	0.30	0.55	10,935.29	32,830	114	0.14	GEN. COMMERCIAL & IND. SA (CR)
---	---	---	---	---	0.07	0.14	0.07	0.26	357,570.72	3,477,436	2,197	11.09	DIONIC (CR)
Distillers & Vintners													
					5,823.67				52,435	63	0.12	: TOTAL OF SECTOR	
---	---	---	---	---	0.24	0.34	0.24	0.49	3,443.91	12,594	31	0.08	KTIMA KOSTAS LAZARIDIS SA (CR)
---	---	---	---	---	0.05	0.07	0.05	0.13	2,379.76	39,841	32	0.16	J.BOUTARIS & SON HOLD. SA (CB)
---	---	---	---	---	0.03	0.03	0.03	0.20	0.00	0	0	0.00	J.BOUTARIS & SON HOLD. (PB)

Σύμβολο ΟΔΣΗΣ OASHS Code	Χρεόγραφο (1)	Αριθμός Εισηγμένων Χρεογράφων Number of Listed Securities (*)	Ονομαστική Αξία Nominal Value	Χρημ/κή Αξία (Εξοτ. Ευρώ) Market Capitalisation (Million Euro)(**)	% στη Συνολική Χρημ/κή Αξία % in Total Market Capitalisation	Κατηγορία - Category (\$)	No Σημείωσης - Note Nr	Τιμή Κλεισίματος Closing Price	Τιμή Κλεισίματος Πρ. Μηνός Previous Month Closing Price	% Μεταβολή Μηνός % Monthly Price Change	% Spread Μηνός % Monthly Spread	Κέρδη ανά Μετοχή Profits per Share		Έτος/χρήσις Fiscal year	
		προ φόρων before tax	μετά φόρων after tax												
Αναψυκτικά															
1 Τίτλοι-Stocks, ΣΥΝΟΛΟ ΚΛΑΔΟΥ :		733,044,652		7,260.19	13.76										
EEE	COCA-COLA HBC AG (ΚΟ)	366,491,145	6.7CHF	7,260.19	13.76	K		19.81	17.59	12.62	0.648	---	---	---	
EEEK	COCA - COLA TRIA ΕΡΩΛΙΟΝ (ΚΟ)	366,553,507	1.01	0.00	0.00	A		0.000	20.30	---	---	---	---	---	
Γεωργία & Αλιεία															
6 Τίτλοι-Stocks, ΣΥΝΟΛΟ ΚΛΑΔΟΥ :		181,683,496		70.15	0.13										
ΓΑΛΞ	ΓΑΛΞΙΔΙ (ΚΟ)	14,076,360	0.37	4.69	0.01	K		0.333	0.419	-20.53	12.696	0.06	0.04	2012	
ΔΙΧΘ	ΔΙΑΣ ΙΧΘ/ΓΕΙΣ (ΚΟ)	30,159,583	0.47	25.30	0.05	E		0.839	0.839	0.00	---	---	---	2012	
ΕΙΔΙΧ	ΕΛΛΗΝΙΚΕΣ ΙΧΘΥΟΚΑΛ/ΥΡΓΕΙΕΣ (ΚΟ)	30,390,000	0.31	3.98	0.01	E		0.131	0.073	79.45	---	---	0.00	2012	
ΚΡΕΚΑ	ΚΡΕΚΑ (ΚΟ)	7,125,216	0.65	1.11	0.00	E		0.156	0.185	-15.68	---	---	---	2012	
NHP	ΝΗΡΕΥΣ (ΚΟ)	63,697,153	1.34	29.81	0.06	K		0.468	0.473	-1.06	2.002	---	---	2012	
ΣΕΛΟ	ΣΕΛΟΝΤΑ (ΚΟ)	36,235,184	1	5.25	0.01	E		0.145	0.119	21.85	---	---	---	2012	
Τρόφιμα															
13 Τίτλοι-Stocks, ΣΥΝΟΛΟ ΚΛΑΔΟΥ :		293,977,318		225.03	0.43										
ΕΒΖ	ΕΛ. ΒΙΟΜ. ΖΑΧΑΡΗΣ (ΚΑ)	36,748,909	0.73	32.85	0.06	K		0.894	0.938	-4.69	2.830	---	---	2012	
ΕΒΡΟΦ	ΕΒΡΟΦΑΡΜΑ (ΚΟ)	13,673,200	0.88	3.51	0.01	K		0.257	0.270	-4.81	13.881	---	---	2012	
ΕΛΓΕΚ	ΕΛΓΕΚΑ (ΚΟ)	31,734,530	1.6	15.87	0.03	K		0.500	0.740	-32.43	28.150	---	---	2012	
ΚΑΝΑΚ	ΚΑΝΑΚΗΣ Σ. (ΚΟ)	7,500,000	0.56	12.15	0.02	K		1.62	1.80	-10.00	4.087	0.18	0.14	2012	
ΚΑΡΔ	ΚΑΡΔΑΣΙΛΜΑΡΗΣ (ΚΟ)	21,920,570	0.3	3.07	0.01	A		0.140	0.140	0.00	---	---	---	---	
ΚΕΠΕΝ	ΚΕΠΕΝΟΥ ΜΥΛΟΙ (ΚΟ)	6,700,000	0.8	6.90	0.01	X		1.03	1.29	-20.16	---	---	---	2012	
ΚΜΟΛ	ΚΑΡΑΜΟΛΕΓΚΟΣ (ΚΟ)	9,742,920	0.4	12.67	0.02	K		1.30	1.38	-5.80	9.268	---	---	2012	
ΚΡΕΤΑ	ΚΡΕΤΑ ΦΑΡΜ (ΚΟ)	29,480,000	0.42	18.57	0.04	K		0.630	0.579	8.81	6.003	---	---	2012	
ΚΡΙ	ΚΡΙ - ΚΡΙ (ΚΟ)	33,065,136	0.33	61.17	0.12	K		1.85	1.87	-1.07	2.889	---	---	2012	
ΛΟΥΛΗ	ΛΟΥΛΗ ΜΥΛΟΙ (ΚΟ)	15,222,276	0.64	44.14	0.08	K		2.90	2.95	-1.69	7.134	---	---	2012	
ΝΙΚΑΣ	ΝΙΚΑΣ (ΚΟ)	20,231,328	0.6	5.42	0.01	E		0.268	0.268	0.00	---	---	---	2012	
ΝΤΡΙΑΡΤ	ΝΤΡΙΑΡΤ (ΚΟ)	42,501,273	0.3	2.08	0.00	A		0.049	0.049	0.00	---	---	---	---	
ΠΕΡΣ	ΠΕΡΣΕΥΣ (ΚΟ)	17,240,776	0.37	1.78	0.00	X		0.103	0.133	-22.56	---	---	---	2012	
ΣΑΡΑΝ	ΣΑΡΑΝΤΟΠΟΥΛΟΣ ΚΥΛ/ΜΥΛΟΙ (ΚΟ)	4,181,450	0.5	4.18	0.01	K		1.00	0.910	9.89	16.955	---	---	2012	
ΧΚΡΑΝ	ΧΑΤΖΗΚΡΑΝΙΩΤΗ Ε. ΥΙΟΙ (ΚΟ)	4,034,950	0.68	0.66	0.00	K		0.163	0.171	-4.68	29.514	---	---	2012	
Διαρκή Καταναλωτικά Αγαθά															
4 Τίτλοι-Stocks, ΣΥΝΟΛΟ ΚΛΑΔΟΥ :		271,232,835		163.52	0.31										
ΓΕΛ	Γ.Ε. ΔΗΜΗΤΡΙΟΥ (ΚΟ)	77,376,446	0.34	3.17	0.01	K		0.041	0.049	-16.33	-7.945	---	---	2012	
ΕΜΔΚΟ	ΕΜΠΟΡΙΚΟΣ ΔΕΣΜΟΣ (ΚΟ)	24,605,397	0.4	2.13	0.00	A		0.080	0.080	0.00	---	---	---	---	
ΕΜΔΠΟ	ΕΜΠΟΡΙΚΟΣ ΔΕΣΜΟΣ (ΠΟ)	1,182,903	0.4	---	---	A		0.140	0.140	0.00	---	---	---	---	
ΕΦΤΖΙ	F.G. EUROPE (ΚΟ)	52,800,154	0.3	26.40	0.05	K		0.500	0.525	-4.76	10.866	---	---	2012	
ΣΑΝΥΟ	ΣΑΝΥΟ ΕΛΛΑΣ (ΚΟ)	51,083,993	1	1.02	0.00	A		0.020	0.020	0.00	---	---	---	---	
ΥΑΛΚΟ	ΥΑΛΚΟ - ΚΩΝΣΤΑΝΤΙΝΟΥ (ΚΑ)	13,191,620	0.62	1.78	0.00	E		0.135	0.210	-35.71	---	---	---	2012	
ΦΡΑΚ	FOURLIS ΣΥΜΜΕΤΟΧΩΝ (ΚΟ)	50,992,322	1	129.01	0.24	K		2.53	2.51	0.80	1.067	---	---	2012	
Έπιπλα															
4 Τίτλοι-Stocks, ΣΥΝΟΛΟ ΚΛΑΔΟΥ :		89,992,584		36.28	0.07										
ΒΑΡΓ	ΒΑΡΑΓΚΗΣ (ΚΟ)	3,229,566	0.32	2.56	0.00	E		0.792	0.800	-1.00	---	---	---	2012	
ΒΙΟΚΑ	ΒΙΟΚΑΡΠΙΕΤ (ΚΟ)	23,986,500	1.05	16.14	0.03	K		0.673	0.689	-2.32	33.477	---	---	2012	
ΔΡΟΜΕ	ΔΡΟΜΕΑΣ (ΚΟ)	34,720,000	0.31	15.31	0.03	K		0.441	0.568	-22.36	3.861	---	---	2012	
ΣΑΤΟΚ	ΣΑΤΟ ΑΕ (ΚΟ)	28,056,518	0.53	2.27	0.00	E		0.081	0.096	-15.63	---	---	---	2012	
Κατασκευή Κατοικιών															
1 Τίτλοι-Stocks, ΣΥΝΟΛΟ ΚΛΑΔΟΥ :		33,125,000		46.71	0.09										
ΟΛΥΜΠ	ΤΕΧΝΙΚΗ ΟΛΥΜΠΙΑΚΗ (ΚΟ)	33,125,000	5	46.71	0.09	K		1.41	1.42	-0.70	4.778	0.01	0.01	2012	
Παιχνίδια															
1 Τίτλοι-Stocks, ΣΥΝΟΛΟ ΚΛΑΔΟΥ :		129,994,676		1,039.96	1.97										
ΜΠΕΛΑ	JUMBO (ΚΟ)	129,994,676	1.19	1,039.96	1.97	K		8.00	7.60	5.26	0.741	0.75	0.59	2012	
Ρουχισμός & Αξεσουάρ															
13 Τίτλοι-Stocks, ΣΥΝΟΛΟ ΚΛΑΔΟΥ :		399,991,821		78.7	0.15										
ΑΑΑΚ	ΤΡΙΑ ΑΛΦΑ (ΚΟ)	766,000	2.83	3.16	0.01	Δ		3.51	4.38	-19.86	---	---	---	2012	
ΑΑΑΠ	ΤΡΙΑ ΑΛΦΑ (ΠΟ)	245,000	2.83	---	---	Δ		1.93	1.93	0.00	---	---	---	2012	
ΑΛΣΙΝ	ALSINCO (ΚΟ)	5,025,000	0.3	0.07	0.00	Δ		0.014	0.007	100.00	---	---	---	2012	
ΒΑΡΗΝ	ΒΑΡΒΑΡΕΖΟΣ (ΚΑ)	10,305,079	0.3	1.39	0.00	E		0.081	0.147	-44.90	---	---	---	2012	
ΒΟΧ	FASHION BOX (ΚΟ)	8,593,750	0.3	11.17	0.02	A		1.30	1.30	0.00	---	---	---	---	
ΔΟΥΡΟ	ΔΟΥΡΟΣ (ΚΟ)	3,961,300	1.28	3.84	0.01	E		0.970	0.330	193.94	---	---	---	2012	
ΕΛΒΕ	ΕΛΒΕ Α.Β.Ε.Ε. (ΚΟ)	13,230,000	0.3	7.10	0.01	K		0.537	0.523	2.68	13.097	---	---	2012	
ΕΛΥΦ	ΕΛΛΗΝΙΚΗ ΥΦΑΝΤΟΥΡΓΙΑ (ΚΟ)	13,692,227	1.47	3.30	0.01	E		0.241	0.246	-2.03	---	---	---	2012	
ΕΠΚΛΩ	ΕΠΩΜΕΝΗ ΚΛΩΣΤΟΥΦΑΝΤΟΥΡΓΙΑ (ΚΟ)	89,616,200	0.3	4.48	0.01	A		0.050	0.050	0.00	---	---	---	---	
ΕΠΙΛΚ	ΕΠΙΛΕΚΤΟΣ (ΚΟ)	52,067,296	0.3	16.92	0.03	K		0.325	0.290	12.07	9.576	---	---	2012	
ΚΛΩΝΚ	ΚΛΩΝΑΤΕΣ (ΚΟ)	20,663,047	1.2	1.45	0.00	A		0.040	0.040	0.00	---	---	---	---	
ΚΛΩΝΠ	ΚΛΩΝΑΤΕΣ (ΠΟ)	7,840,373	1.2	---	---	A		0.080	0.080	0.00	---	---	---	---	
ΛΑΝΑΚ	ΛΑΝΑΚΑΜ (ΚΟ)	5,939,268	0.62	3.50	0.01	K		0.589	0.628	-6.21	7.803	---	---	2012	
ΜΑΞΙΜ	ΜΑΞΙΜ ΠΕΡΤΣΙΝΙΔΗΣ (ΚΑ)	15,015,000	1.6	1.50	0.00	A		0.100	0.100	0.00	---	---	---	---	
ΜΙΝ	MINERVA (ΚΑ)	6,200,000	0.5	4.81	0.01	K		0.776	0.776	0.00	-1.501	---	---	2012	
ΜΟΥΖΚ	ΜΟΥΖΑΚΗΣ (ΚΑ)	32,188,050	1.04	5.15	0.01	K		0.160	0.167	-4.19	11.495	---	---	2012	

P/E		Μέρισμα / Προβλεπ. 2011 Dividend / Interim Dividend 2011	Μέρισμα / Προβλεπ. 2012 Dividend / Interim Dividend 2012	Μερισματοδόση Dividend Yield (%) ^(*)	Διακιμάνσεις Τιμών Ιουλίου Monthly Price in July				Αξία Συναλλαγών Value of Transactions ^(*)	Συναλλαγές σε Τεμάχια Shares Transactions in Items ^(*)	Αριθμός Προβέων Number of Trades	Μηνιαία Ευρεσιμότητα Monthly Reliability (%)	Securities ⁽¹⁾
πρo φόρων before tax	μετ' φόρων after tax				Κ	Ανώτερη High	Κατώτερη Low	Ανώτερη High					
Soft Drinks													
								31,612,962.03	1,653,864	5,727	0.23	: TOTAL OF SECTOR	
---	---	---	0.34	1.72	17.85	20.50	16.79	22.60	31,612,962.03	1,653,864	5,727	0.45	CC HBC AG (CR)
---	---	---	---	---	20.30	20.30	16.84	22.97	0.00	0	0	0.00	COCA - COLA HBC (CR)
Farming & Fishing													
								334,769.75	903,173	1,600	0.50	: TOTAL OF SECTOR	
5.5	9.5	---	---	---	0.33	0.42	0.33	0.64	10,135.70	28,770	29	0.20	GALAXIDI S.A. (CR)
---	---	---	---	---	0.84	0.84	0.42	0.85	0.00	0	0	0.00	DIAS A/C (CR)
---	30.7	---	---	---	0.06	0.13	0.04	0.14	4,082.43	50,211	82	0.17	HELLENIC FISHFARMING SA (CR)
---	---	---	---	---	0.14	0.19	0.14	0.58	2,094.09	11,600	17	0.16	KRE.KA SA (CR)
---	---	---	---	---	0.38	0.48	0.38	0.84	306,996.62	728,425	1,349	1.14	NIREFS SA (CR)
---	---	---	---	---	0.12	0.20	0.12	0.60	11,460.91	84,167	123	0.23	SELONDA AQUACULTURE SA (CR)
Food Products													
								863,285.17	790,154	1,976	0.27	: TOTAL OF SECTOR	
---	14.2	---	---	---	0.75	0.95	0.75	1.74	212,386.59	249,931	839	0.68	HEL. SUGAR INDUSTRY SA (CB)
---	---	---	---	---	0.22	0.29	0.22	0.54	1,372.72	5,287	25	0.04	EVROFARMA SA (CR)
---	---	---	---	---	0.47	0.74	0.47	0.78	51,810.43	80,271	27	0.25	ELGEKA SA (CR)
8.8	11.5	---	---	---	1.50	1.80	1.05	1.90	19,621.86	12,070	199	0.16	S.KANAKIS SA (CR)
---	---	---	---	---	0.14	0.14	0.14	0.14	0.00	0	0	0.00	CARDASSILARIS SA (CR)
5.0	6.1	---	---	---	1.03	1.30	0.78	1.69	4,987.17	3,881	15	0.06	MILLS KEPENOS (CR)
3.8	5.1	0.01	---	---	1.29	1.38	1.07	1.83	4,081.67	3,130	13	0.03	KARAMOLEGOS SA (CR)
---	---	---	---	---	0.49	0.64	0.31	0.80	86,992.87	155,381	391	0.53	KRETA FARM SA (CR)
12.1	13.7	---	---	---	1.69	1.90	1.52	2.06	394,464.87	214,864	330	0.65	KRI-KRI S.A. (CR)
13.1	**	---	---	---	2.65	2.95	2.08	3.76	80,547.29	28,390	95	0.19	LOULIS MILLS SA (CR)
---	---	---	---	---	0.27	0.27	0.27	0.53	755.76	2,820	4	0.01	NIKAS SA (CR)
---	---	---	---	---	0.05	0.05	0.04	0.11	0.00	0	0	0.00	NUTRIART (CR)
2.9	6.0	---	---	---	0.10	0.13	0.03	0.33	44.99	400	4	0.00	PERSEUS SA (CR)
16.9	18.5	---	---	---	0.90	1.02	0.63	1.02	574.50	583	5	0.01	FLOUR MILLS SARANTOPOULOS SA
---	---	---	---	---	0.13	0.21	0.13	0.52	5,644.45	33,146	29	0.82	CHATZIKRANIOTIS & SONS SA (CR)
Durable Household Products													
								2,274,897.46	964,824	2,203	0.36	: TOTAL OF SECTOR	
---	---	---	---	---	0.04	0.05	0.03	0.12	86.00	2,000	3	0.00	G.E. DIMITRIOU (CR)
---	---	---	---	---	0.08	0.08	0.08	0.08	0.00	0	0	0.00	EMPORIKOS DESMOS SA (CR)
---	---	---	---	---	0.14	0.14	0.14	0.14	0.00	0	0	0.00	EMPORIKOS DESMOS SA (PR)
4.8	6.1	---	---	---	0.45	0.56	0.45	0.95	15,510.79	31,149	86	0.06	F.G. EUROPE S.A. (CR)
---	---	---	---	---	0.02	0.02	0.02	0.02	0.00	0	0	0.00	SANYO HELLAS HOLD. (CR)
---	---	---	---	---	0.14	0.21	0.12	0.21	163.99	1,094	5	0.01	YALCO - CONSTANTINOU SA (CB)
---	---	---	---	---	2.26	2.61	1.58	2.95	2,259,136.68	930,581	2,109	1.82	FOURLIS (CR)
Furnishings													
								1,029,585.23	1,921,167	1,148	2.13	: TOTAL OF SECTOR	
---	---	---	---	---	0.77	0.80	0.21	0.84	2,770.57	3,502	12	0.11	VARANGIS AVEPE S.A. (CR)
---	---	---	---	---	0.50	0.69	0.49	0.85	1,253.39	2,306	11	0.01	BIOKARPET S.A.(CR)
---	---	---	---	---	0.39	0.63	0.22	0.63	1,015,385.64	1,772,901	1,007	5.11	DROMEAS SA (CR)
---	---	---	---	---	0.06	0.09	0.03	0.12	10,175.63	142,458	118	0.51	SATO SA (CR)
Home Construction													
								103,722.94	76,559	653	0.23	: TOTAL OF SECTOR	
**	**	---	---	---	1.20	1.59	1.19	2.71	103,722.94	76,559	653	0.23	TECHNICAL OLYMPIC SA (CR)
Toys													
								10,671,513.69	1,374,070	4,464	1.06	: TOTAL OF SECTOR	
10.7	13.5	---	---	---	7.29	8.40	4.85	8.70	10,671,513.69	1,374,070	4,464	1.06	JUMBO SA (CR)
Clothing & Accessories													
								61,174.64	238,422	556	0.06	: TOTAL OF SECTOR	
---	---	---	---	---	3.51	4.38	1.30	4.70	35.10	10	1	0.00	TRIA ALFA SA (CR)
---	---	---	---	---	1.93	1.93	0.50	1.93	0.00	0	0	0.00	TRIA ALFA SA (PR)
---	---	---	---	---	0.01	0.01	0.01	0.19	0.36	40	5	0.00	ALSINCO S.A (CR)
---	---	---	---	---	0.06	0.15	0.03	0.18	954.10	9,261	40	0.09	VARVARESSOS SA (CB)
---	---	---	---	---	1.30	1.30	1.30	1.30	0.00	0	0	0.00	FASHION BOX (CR)
---	---	---	---	---	0.33	0.97	0.12	0.97	532.25	765	21	0.02	DIUROS SA (CR)
---	---	---	---	---	0.42	0.54	0.42	0.72	5,649.23	11,352	69	0.09	ELVE SA (CR)
---	---	---	---	---	0.24	0.25	0.18	0.35	399.63	1,640	13	0.01	HELLENIC FABRICS SA (CR)
---	---	---	---	---	0.05	0.05	0.05	0.05	0.00	0	0	0.00	UNITED TEXTILES (CR)
---	---	---	---	---	0.23	0.34	0.23	0.59	36,232.91	127,016	261	0.24	SELECTED TEXT. IND. ASSOC (CR)
---	---	---	---	---	0.04	0.04	0.04	0.04	0.00	0	0	0.00	KLONATEX SA (CR)
---	---	---	---	---	0.08	0.08	0.08	0.08	0.00	0	0	0.00	KLONATEX SA (PR)
---	---	---	---	---	0.59	0.63	0.57	0.87	4,572.59	7,686	2	0.13	LANAKAM SA (CR)
---	---	---	---	---	0.10	0.10	0.10	0.10	0.00	0	0	0.00	MAXIM C.M. PERTSINIDIS SA (CB)
---	---	---	---	---	0.78	0.78	0.53	0.95	0.00	0	0	0.00	MINERVA KNITWEAR SA (CB)
---	---	---	---	---	0.14	0.18	0.11	0.33	6,402.91	37,400	34	0.12	EL. D. MOUZAKIS SA (CB)

Σύμβολο ΟΔΣΗΣ OASHS Code	Χρεόγραφο (1)	Αριθμός Εισηγμένων Χρεογράφων Number of Listed Securities (2)	Ονομαστική Αξία Nominal Value	Χρημ/κή Αξία (Εξοτ. Ευρώ) Market Capitalisation (Million Euro)(3,4)	% στη Συνολική Χρημ/κή Αξία% in Total Market Capitalisation	Κατηγορία - Category (\$)	No Σημείωσης - Note Nr	Τιμή Κλεισίματος Closing Price	Τιμή Κλεισίματος Πρ. Μήνα Previous Month Closing Price	% Μεταβολή Μηνός % Monthly Price Change	% Spread Μηνός % Monthly Spread	Κέρδη ανά Μετοχή Profits per Share		Έτος/χρήσις Fiscal year
												προ φόρων before tax	μετά φόρων after tax	
Ρουχισμός & Αξεσουάρ (Συνέχεια)														
ΝΑΥΠ	ΚΛΩΣ/ΓΙΑ ΝΑΥΠΑΚΤΟΥ (ΚΑ)	11,510,102	0.89	4.06	0.01	K		0.353	0.369	-4.34	29.873	---	---	2012
ΤΕΕΤ	ΤΕΞΑΠΡΕΤ (ΚΟ)	13,920,000	0.32	1.11	0.00	A		0.080	0.080	0.00	---	---	---	---
ΦΙΕΡ	ΦΙΕΡΑΤΕΣ (ΚΟ)	10,203,575	0.73	1.40	0.00	K		0.137	0.243	-43.62	6.630	---	---	2012
ΦΙΝΤΟ	ΦΙΝΤΕΣΠΟΡΤ (ΚΟ)	7,326,648	1	2.40	0.00	A		0.328	0.328	0.00	---	---	---	---
ΧΑΤΖΚ	ΧΑΤΖΗΓΙΑΝΝΟΥ (ΚΟ)	71,683,906	0.4	1.86	0.00	A		0.026	0.026	0.00	---	---	---	---
Υποδήματα														
0 Τίτλοι-Stocks, ΣΥΝΟΛΟ ΚΛΑΔΟΥ :		23,059,688		.74	0.00									
PINTE	RIDENCO (ΚΟ)	23,059,688	0.66	0.74	0.00	A		0.032	0.032	0.00	---	---	---	---
Είδη Προσωπικής Φροντίδας														
3 Τίτλοι-Stocks, ΣΥΝΟΛΟ ΚΛΑΔΟΥ :		99,018,351		254.88	0.48									
ΚΟΡΡΕΣ	ΚΟΡΡΕΣ (ΚΟ)	13,450,000	0.39	42.91	0.08	K		3.19	2.88	10.76	3.815	---	---	2012
ΠΑΠ	ΠΑΠΟΥΣΑΝΗΣ (ΚΟ)	50,797,369	0.31	34.64	0.07	K		0.682	0.583	16.98	11.206	---	---	2012
ΣΑΡ	ΣΑΡΑΝΤΗΣ ΓΡ. (ΚΟ)	34,770,982	1.54	177.33	0.34	K		5.10	4.70	8.51	1.257	---	---	2012
Καπνός														
1 Τίτλοι-Stocks, ΣΥΝΟΛΟ ΚΛΑΔΟΥ :		2,760,000		474.72	0.90									
ΚΑΡΕΛ	ΚΑΡΕΛΙΑ (ΚΑ)	2,760,000	7.7	474.72	0.90	X		172.00	145.00	18.62	---	---	---	2012
Ιατρικές Υπηρεσίες														
5 Τίτλοι-Stocks, ΣΥΝΟΛΟ ΚΛΑΔΟΥ :		498,556,438		239.71	0.45									
ΑΧΟΝ	ΑΧΟΝ ΣΥΜΜΕΤΟΧΩΝ (ΚΟ)	20,255,805	0.3	1.94	0.00	E		0.096	0.115	-16.52	---	---	---	2012
ΕΥΡΟΜ	ΕΥΡΟΜΕΔΙΚΑ (ΚΟ)	21,820,410	0.8	8.64	0.02	E		0.396	0.349	13.47	---	---	---	2012
ΙΑΣΩ	ΙΑΣΩ (ΚΟ)	53,155,053	0.44	52.25	0.10	K		0.983	0.968	1.55	4.647	---	---	2012
ΙΑΤΡ	ΙΑΤΡΙΚΟ ΑΘΗΝΩΝ (ΚΟ)	86,735,980	0.31	53.52	0.10	K		0.617	0.640	-3.59	3.138	---	---	2012
ΠΡΑΞΚ	ΠΡΑΣΙΤΕΛΕΙΟ (ΚΟ)	9,550,386	0.5	4.43	0.01	A		0.390	0.390	0.00	---	---	---	---
ΠΡΑΞΠ	ΠΡΑΣΙΤΕΛΕΙΟ (ΠΟ)	1,306,368	0.5			A		0.540	0.540	0.00	---	---	---	---
ΥΓΕΙΑ	ΥΓΕΙΑ (ΚΟ)	305,732,436	0.41	118.93	0.23	K		0.389	0.378	2.91	1.284	---	---	2012
Ιατρικός Εξοπλισμός														
1 Τίτλοι-Stocks, ΣΥΝΟΛΟ ΚΛΑΔΟΥ :		4,178,856		2.51	0.00									
ΜΕΝΤΙ	MEDICON ΕΛΛΑΣ (ΚΟ)	4,178,856	1.58	2.51	0.00	E		0.600	0.700	-14.29	---	---	---	2012
Φαρμακευτικά Προϊόντα														
1 Τίτλοι-Stocks, ΣΥΝΟΛΟ ΚΛΑΔΟΥ :		100,111,041		9.16	0.02									
ΑΛΑΠΙΣ	ΑΛΑΠΙΣ (ΚΟ)	49,030,011	0.3	2.01	0.00	A		0.041	0.041	0.00	---	---	---	---
ΛΑΒΙ	ΛΑΒΙΡΗΜ (ΚΟ)	51,081,030	1	7.15	0.01	E		0.140	0.120	16.67	---	---	---	2012
Εμπόριο Ενδυμάτων														
0 Τίτλοι-Stocks, ΣΥΝΟΛΟ ΚΛΑΔΟΥ :		26,262,660		.81	0.00									
ΣΠΡΙ	SPRIDER STORES (ΚΟ)	26,262,660	0.9	0.81	0.00	A		0.031	0.031	0.00	---	---	---	---
Οικιακός Εξοπλισμός														
0 Τίτλοι-Stocks, ΣΥΝΟΛΟ ΚΛΑΔΟΥ :		5,750,000		2.76	0.01									
ΗΛΕΑΘ	ΗΛΕΚΤΡΟΝΙΚΗ ΑΘΗΝΩΝ (ΚΟ)	5,750,000	0.3	2.76	0.01	A		0.480	0.480	0.00	---	---	---	---
Εξειδικευμένο Λιανικό Εμπόριο														
6 Τίτλοι-Stocks, ΣΥΝΟΛΟ ΚΛΑΔΟΥ :		171,474,490		1,234.16	2.34									
ΑΣΚΟ	A.S. COMPANY (ΚΟ)	21,876,700	0.38	7.18	0.01	K		0.328	0.333	-1.50	19.825	---	---	2012
ΙΚΟΝΑ	ΕΙΚΟΝΑ - ΗΧΟΣ (ΚΟ)	20,860,000	0.3	1.50	0.00	A		0.072	0.072	0.00	---	---	---	---
ΜΛΑΝΤ	MICROLAND COMPUTERS (ΚΟ)	13,555,100	1	8.68	0.02	A		0.640	0.640	0.00	---	---	---	---
ΜΟΤΟ	ΜΟΤΟΔΥΝΑΜΙΚΗ (ΚΟ)	11,700,000	0.59	4.47	0.01	K		0.382	0.393	-2.80	5.711	---	---	2012
ΝΑΚΑΣ	ΝΑΚΑΣ ΜΟΥΣΙΚΗ (ΚΟ)	6,340,000	0.6	6.59	0.01	K		1.04	0.786	32.32	13.500	---	---	2012
ΡΕΒΟΙΛ	ΡΕΒΟΪΛ (ΚΟ)	22,280,000	0.3	20.41	0.04	K		0.916	0.748	22.46	2.381	---	---	2012
ΣΦΑ	ΣΦΑΚΙΑΝΑΚΗΣ (ΚΟ)	7,914,480	2.5	5.04	0.01	E		0.637	0.632	0.79	---	---	---	2012
ΦΟΓΚΡΠ	FOLLI-FOLLIE (ΚΟ)	66,948,210	0.3	1,180.30	2.24	K		17.63	15.70	12.29	0.673	---	---	2012
Τηλεόραση & Ψυχαγωγία														
2 Τίτλοι-Stocks, ΣΥΝΟΛΟ ΚΛΑΔΟΥ :		95,853,964		23.02	0.04									
ΑΒΕ	AUDIOVISUAL (ΚΟ)	45,457,464	0.7	8.91	0.02	K		0.196	0.290	-32.41	10.075	---	---	2012
ΤΗΛΕΤ	ΤΗΛΕΤΥΠΟΣ (ΚΟ)	50,396,500	0.3	14.11	0.03	E		0.280	0.136	105.88	---	---	---	2012
Διαφήμιση														
0 Τίτλοι-Stocks, ΣΥΝΟΛΟ ΚΛΑΔΟΥ :		21,382,067		2.57	0.00									
ΑΤΕΡΜ	ΑΤΕΡΜΩΝ (ΚΟ)	21,382,067	0.3	2.57	0.00	A		0.120	0.120	0.00	---	---	---	---
Εκδόσεις														
5 Τίτλοι-Stocks, ΣΥΝΟΛΟ ΚΛΑΔΟΥ :		177,509,819		55.	0.10									
ΑΤΕΚ	ΑΤΤΙΚΕΣ ΕΚΔΟΣΕΙΣ (ΚΟ)	15,300,000	0.3	7.96	0.02	X		0.520	0.640	-18.75	---	---	---	2012
ΔΟΛ	ΔΟΛ (ΚΟ)	33,718,750	0.3	21.58	0.04	A		0.640	0.640	0.00	---	---	---	---
ΚΑΘΗ	ΚΑΘΗΜΕΡΙΝΗ (ΚΟ)	17,000,000	0.6	11.88	0.02	X		0.699	0.433	61.43	---	---	---	2012
ΛΙΒΑΝ	ΛΙΒΑΝΗ ΕΚΔΟΤ. ΟΡΓ. (ΚΟ)	7,734,375	1	1.42	0.00	K		0.183	0.165	10.91	12.124	---	---	2012
ΝΑΥΤ	ΝΑΥΤΕΜΠΟΡΙΚΗ (ΚΟ)	23,935,280	0.3	4.79	0.01	K		0.200	0.190	5.26	13.865	---	---	2012
ΠΗΓΑΣ	ΠΗΓΑΣΟΣ ΕΚΔΟΤΙΚΗ Α.Ε. (ΚΟ)	18,750,000	0.3	5.27	0.01	E		0.281	0.285	-1.40	---	---	---	2012
ΤΕΓΟ	ΤΕΓΟΠΟΥΛΟΣ Χ.Κ. (ΚΟ)	54,547,634	0.5	2.07	0.00	A		0.038	0.038	0.00	---	---	---	---
ΤΕΚΔΟ	ΤΕΧΝΙΚΕΣ ΕΚΔΟΣΕΙΣ (ΚΟ)	6,523,780	0.53	0.04	0.00	A		0.006	0.006	0.00	---	---	---	---

P/E		Μέρισμα / Προβλεπόμενα 2011 Dividend / Interim Dividend 2011	Μέρισμα / Προβλεπόμενα 2012 Dividend / Interim Dividend 2012	Μερισματοδότηση Dividend Yield (%) ^(*)	Διακιμάνσεις Τιμών Ιουλίου Monthly Price in July				Αξιόλογα Συναλλαγών Value of Transactions ⁽⁹⁾	Συναλλαγές σε Τεμάχια Shares Transactions in Items ⁽⁷⁾ (C)	Αριθμός Προβέων Number of Trades	Μηνιαία Ευρωρευστότητα Monthly Net-liquidity (%)	Securities ⁽¹⁾
πριν φόρων before tax	μετά φόρων after tax				Κ	Ανώτερη High	Κατώτερη Low	Ανώτερη High					
(Continued)													Clothing & Accessories
---	---	---	---	---	0.23	0.38	0.23	0.50	1,523.12	4,832	22	0.04	NAFPAKTOS TEXTILE IND. SA (CB)
---	---	---	---	---	0.08	0.08	0.08	0.08	0.00	0	0	0.00	TEXAPRET SA (CR)
---	---	---	---	---	0.10	0.24	0.09	0.40	4,872.44	38,420	88	0.38	FIERATEX SA (CR)
---	---	---	---	---	0.33	0.33	0.33	0.33	0.00	0	0	0.00	FINTEXPORT SA (CR)
---	---	---	---	---	0.03	0.03	0.02	0.09	0.00	0	0	0.00	XATZIOANNOU (CR)
Footwear													: TOTAL OF SECTOR
---	---	---	---	---	0.03	0.03	0.03	0.03	0.00	0	0	0.00	RIDENCO SA (CR)
Personal Products													: TOTAL OF SECTOR
									3,082,276.21	3,115,945	1,361	3.15	
---	---	---	---	---	2.66	3.50	2.66	4.87	696,837.59	224,214	751	1.67	KORRES (CR)
---	---	---	---	---	0.55	0.75	0.36	0.75	1,375,898.73	2,678,336	146	5.27	PAPOUTSANIS (CR)
---	---	---	---	---	4.60	5.10	4.05	5.10	1,009,539.89	213,395	464	0.61	GR. SARANTIS SA (CR)
Tobacco													: TOTAL OF SECTOR
8.3	10.4	7.60	8.52	4.95	145.00	175.00	110.00	175.00	106,488.05	703	24	0.03	KARELIA TOBACCO CO. SA (CB)
Health Care Providers													: TOTAL OF SECTOR
									1,026,375.95	2,502,706	3,562	0.50	
---	---	---	---	---	0.09	0.13	0.07	0.19	6,122.50	51,150	15	0.25	AXON HOLDING SA (CR)
---	---	---	---	---	0.35	0.40	0.35	0.61	1,556.50	4,100	21	0.02	EUROMEDICA SA (CR)
---	---	---	---	---	0.85	1.14	0.85	1.58	61,938.15	68,306	297	0.13	IASO SA (CR)
---	---	---	---	---	0.47	0.65	0.47	0.99	223,902.53	382,155	1,006	0.44	ATHENS MEDICAL CENTER SA (CR)
---	---	---	---	---	0.39	0.39	0.39	0.39	0.00	0	0	0.00	PRAXITELIO SA (CR)
---	---	---	---	---	0.54	0.54	0.54	0.54	0.00	0	0	0.00	PRAXITELIO SA (PR)
---	---	---	---	---	0.33	0.41	0.28	0.80	732,856.27	1,996,995	2,223	0.65	HYGEIA SA (CR)
Medical Equipment													: TOTAL OF SECTOR
---	---	---	---	---	0.51	0.79	0.45	1.18	684.60	1,125	6	0.03	MEDICON SA (CR)
Pharmaceuticals													: TOTAL OF SECTOR
									25,573.64	205,187	136	0.20	
---	---	---	---	---	0.04	0.04	0.04	0.04	0.00	0	0	0.00	ALAPIS (CR)
---	---	---	---	---	0.10	0.16	0.10	0.27	25,573.64	205,187	136	0.40	LAVIPHARM SA (CR)
Apparel Retailers													: TOTAL OF SECTOR
---	---	---	---	---	0.03	0.03	0.03	0.06	0.00	0	0	0.00	SPRIDER STORES (CR)
Home Improvement Retailers													: TOTAL OF SECTOR
---	---	---	---	---	0.48	0.48	0.48	0.48	0.00	0	0	0.00	ELECTRONIKI ATHINON SA (CR)
Specialty Retailers													: TOTAL OF SECTOR
24.0	37.5	---	---	---	0.27	0.35	0.27	0.49	19,737.48	62,959	77	0.29	AS COMPANY SA (CR)
---	---	---	---	---	0.07	0.07	0.07	0.07	0.00	0	0	0.00	IKONA - IHOS SA (CR)
---	---	---	---	---	0.64	0.64	0.64	0.64	0.00	0	0	0.00	MICROLAND COMPUTERS SA (CR)
---	---	---	---	---	0.32	0.42	0.21	0.64	6,205.43	17,361	103	0.15	MOTODYNAMICS S.A. (CR)
---	---	---	---	---	0.63	1.04	0.30	1.04	1,365.64	1,812	32	0.03	NAKAS MUSIC
---	---	---	---	---	0.71	1.20	0.35	1.20	1,676,116.06	1,702,492	2,936	7.64	REVOIL (CR)
---	---	---	---	---	0.55	0.67	0.36	0.76	677.69	1,041	15	0.01	SFAKIANAKIS SA (CR)
---	---	---	---	---	15.64	17.90	11.51	17.90	20,767,019.01	1,266,838	5,991	1.89	FOLLI FOLLIE (CR)
Broadcasting & Entertainment													: TOTAL OF SECTOR
---	---	---	---	---	0.20	0.30	0.10	0.48	36,598.57	154,178	163	0.34	AUDIO VISUAL ENTERPRISES (CR)
---	---	---	---	---	0.14	0.35	0.12	0.60	12,391.90	67,703	36	0.13	TELETIPOS SA (CR)
Media Agencies													: TOTAL OF SECTOR
---	---	---	---	---	0.12	0.12	0.12	0.12	0.00	0	0	0.00	ATERMON (CR)
Publishing													: TOTAL OF SECTOR
54.9	---	---	---	---	0.52	0.64	0.52	1.45	545.60	1,040	3	0.01	ATTICA PUBLICATIONS SA (CR)
---	---	---	---	---	0.64	0.64	0.24	0.76	217,807.36	340,324	749	1.01	DOL SA (CR)
---	---	---	---	---	0.51	0.86	0.32	0.91	9,535.80	13,342	131	0.08	KATHIMERINI SA (CR)
---	---	---	---	---	0.15	0.18	0.14	0.36	573.80	3,263	9	0.04	LIVANIS SA (CR)
---	---	---	---	---	0.18	0.25	0.18	0.36	3,887.11	19,000	31	0.08	NAYTEMPORIKI PUBLISHING SA (CR)
---	---	---	---	---	0.22	0.41	0.04	0.61	4,908.57	17,976	57	0.10	PEGASUS PUBLISHING S.A. (CR)
---	---	---	---	---	0.04	0.04	0.04	0.04	0.00	0	0	0.00	CH.TEGOPOULOS PUBL. SA (CR)
---	---	---	---	---	0.01	0.01	0.01	0.35	0.00	0	0	0.00	TECHNICAL PUBLICATIONS SA (CR)

Σύμβολο ΟΔΣΗΣ OASHS Code	Χρεόγραφα (1)	Αριθμός Εισηγμένων Χρεογράφων Number of Listed Securities (2)	Ονομαστική Αξία Nominal Value	Χρημ/κή Αξία (Εκστ. Ευρώ) Market Capitalisation (Million Euro) (3+4)	% στη Συνολική Χρημ/κή Αξία % in Total Market Capitalisation	Κατηγορία - Category (\$) (5)	No Σημείωσης - Note Nr	Τιμή Κλεισίματος Closing Price	Τιμή Κλεισίματος Πρ. Μήνα Previous Month Closing Price	% Μεταβολή Μηνός % Monthly Price Change	% Spread Μηνός % Monthly Spread	Κέρδη ανά Μετοχή Profits per Share		Έτος/χρήσις Fiscal year
				προ φόρων before tax	μετά φόρων after tax									
Τυχερά Παιχνίδια														
3 Τίτλοι-Stocks, ΣΥΝΟΛΟ ΚΛΑΔΟΥ :		684,509,025	2,456.06	4.65										
ABENIP	AVENIR A.E. (ΚΟ)	105,423,498	0.51	4.85	0.01	A	0.046	0.046	0.00	---	---	---	---	---
ΙΝΛΟΤ	ΙΝΤΡΑΛΟΤ (ΚΟ)	158,961,721	0.3	275.00	0.52	K	1.73	1.80	-3.89	0.759	0.04	0.02	2012	
ΟΠΑΠ	ΟΠΑΠ (ΚΟ)	319,000,000	0.3	2,153.25	4.08	K	6.75	6.43	14.28	0.293	---	---	2012	
ΣΕΝΤΡ	CENTRIC ΣΥΜΜΕΤΟΧΩΝ (ΚΟ)	101,123,806	0.36	22.96	0.04	K	0.227	0.228	-0.44	4.324	---	---	2012	
Ξενοδοχεία														
4 Τίτλοι-Stocks, ΣΥΝΟΛΟ ΚΛΑΔΟΥ :		107,087,190	798.3	1.51										
ΑΣΤΗΡ	ΑΣΤΗΡ ΠΑΛΑΣ (ΚΟ)	63,900,000	3	226.21	0.43	X	3.54	3.71	-4.58	---	---	---	2012	
ΙΟΝΑ	ΙΟΝΙΚΗ ΞΕΝΟΔΟΧΕΙΑΚΗ (ΚΟ)	13,404,440	8.63	140.75	0.27	X	10.50	10.50	0.00	---	---	---	2012	
ΛΑΜΨΑ	ΛΑΜΨΑ (ΚΟ)	21,364,000	1.12	374.94	0.71	X	17.55	16.80	4.46	---	---	---	2012	
ΠΡΕΖΤ	ΓΕΚΕ (ΚΑ)	8,418,750	0.3	56.41	0.11	X	6.70	6.72	-0.30	---	---	---	2012	
Ταξίδια & Τουρισμός														
8 Τίτλοι-Stocks, ΣΥΝΟΛΟ ΚΛΑΔΟΥ :		750,655,972	337.65	0.64										
ΑΝΕΚ	ΑΝΕΚ (ΚΟ)	185,373,016	0.3	17.94	0.03	E	0.089	0.079	12.66	---	---	---	2012	
ΑΝΕΠ	ΑΝΕΚ (ΠΟ '90)	312,163	0.3	---	---	---	1.78	1.78	0.00	---	---	---	2012	
ΑΝΕΠΟ	ΑΝΕΚ (ΠΟ '96)	2,969,713	0.3	---	---	---	0.300	0.350	-14.29	---	---	---	2012	
ΑΤΤΙΚΑ	ΑΤΤΙΚΑ ΣΥΜΜΕΤΟΧΩΝ (ΚΟ)	191,660,320	0.3	82.41	0.16	X	0.430	0.340	26.47	---	---	---	2012	
ΚΥΡΙΟ	ΚΥΡΙΑΚΟΥΛΗΣ (ΚΟ)	7,595,160	0.6	7.75	0.01	K	1.02	0.876	16.44	4.378	---	---	2012	
ΜΙΝΟΑ	ΜΙΝΩΙΚΕΣ ΓΡΑΜΜΕΣ ΑΝΕ (ΚΟ)	70,926,000	2.25	141.85	0.27	X	2.00	2.00	0.00	---	---	---	2012	
ΝΕΛ	ΝΕΛ (ΚΟ)	255,459,600	0.3	8.43	0.02	E	0.033	0.054	-38.89	---	---	---	2012	
ΟΤΟΕΛ	ΑΥΤΟΗΕΛΛΑΣ (ΚΟ)	36,360,000	0.32	79.26	0.15	K	2.18	1.92	13.54	2.995	---	---	2012	
Υπηρεσίες Ηλεκτρονικών Υπολογιστών														
8 Τίτλοι-Stocks, ΣΥΝΟΛΟ ΚΛΑΔΟΥ :		358,336,538	90.63	0.17										
ΑΓΚΡΙ	ΑΛΦΑ ΓΚΡΙΣΙΝ Α.Ε. (ΚΟ)	14,870,100	0.3	2.50	0.00	E	0.168	0.110	52.73	---	---	---	2012	
ΑΛΤΕΚ	ΑΛΤΕΚ (ΚΟ)	215,246,452	0.3	8.18	0.02	E	0.038	0.051	-25.49	---	---	---	2012	
ΒΥΤΕ	ΒΥΤΕ COMPUTER (ΚΟ)	15,816,009	0.3	7.28	0.01	K	0.460	0.473	-2.75	2.396	---	---	2012	
ΚΟΥΛΑ	QUALITY & RELIABILITY (ΚΟ)	6,836,280	1.88	7.18	0.01	K	1.05	0.938	11.94	7.320	---	---	2012	
ΚΟΥΕΣ	QUEST ΣΥΜΜΕΤΟΧΩΝ (ΚΟ)	48,069,201	0.4	47.11	0.09	K	0.980	1.04	-5.77	4.069	---	---	2012	
ΛΟΓΟΣ	LOGISMOS (ΚΟ)	4,740,000	0.86	2.37	0.00	K	0.500	0.544	-8.09	7.364	---	---	---	
ΠΡΟΦ	PROFILE (ΚΟ)	11,812,193	0.45	12.05	0.02	K	1.02	1.22	-16.39	2.147	0.06	0.05	2012	
ΠΣΥΣΤ	PC SYSTEMS (ΚΟ)	40,946,303	0.36	3.97	0.01	E	0.097	0.097	0.00	---	---	---	2012	
Διαδίκτυο														
1 Τίτλοι-Stocks, ΣΥΝΟΛΟ ΚΛΑΔΟΥ :		12,952,610	13.99	0.03										
ΦΟΡΘ	FORTHNET (ΚΟ)	12,952,610	0.3	13.99	0.03	E	1.08	0.580	86.21	---	---	---	---	
Λογισμικό														
4 Τίτλοι-Stocks, ΣΥΝΟΛΟ ΚΛΑΔΟΥ :		213,556,751	108.47	0.21										
ΗΟΛ	HELLAS ONLINE (ΚΟ)	179,707,771	0.3	66.49	0.13	E	0.370	0.334	10.78	---	---	---	2012	
ΙΛΥΔΑ	ΙΛΥΔΑ (ΚΟ)	9,000,000	0.88	4.85	0.01	K	0.539	0.269	100.37	16.966	---	---	2012	
ΚΟΜΠ	COMPUCON (ΚΟ)	12,431,980	0.72	0.99	0.00	E	0.080	0.037	116.22	---	---	---	2012	
ΜΑΣ	MLS ΠΛΗΡΟΦΟΡΙΚΗ (ΚΟ)	12,417,000	0.37	36.13	0.07	K	2.91	2.86	1.75	1.322	---	---	2012	
Υλικό Υπολογιστών														
3 Τίτλοι-Stocks, ΣΥΝΟΛΟ ΚΛΑΔΟΥ :		43,220,700	121.23	0.23										
ΙΝΤΕΤ	ΙΝΤΕΡΤΕΚ (ΚΟ)	11,233,200	0.73	3.53	0.01	K	0.314	0.338	-7.10	9.199	---	---	2012	
ΠΛΑΙΣ	ΠΛΑΙΣΙΟ COMPUTERS (ΚΟ)	22,080,000	0.32	115.92	0.22	K	5.25	5.15	1.94	5.656	0.58	0.45	2012	
ΣΠΙ	ΣΠΙ (ΚΟ)	9,907,500	0.3	1.78	0.00	K	0.180	0.140	28.57	14.678	---	---	2012	
Ηλεκτρονικός Εξοπλισμός Γραφείων														
1 Τίτλοι-Stocks, ΣΥΝΟΛΟ ΚΛΑΔΟΥ :		8,298,467	6.01	0.01										
ΙΝΤΕΚ	ΙΝΤΕΛΛ ΟΜΙΛΟΣ (ΚΟ)	8,298,467	0.4	6.01	0.01	K	0.724	0.775	-6.58	8.263	---	---	2012	
Αεροπορικές Εταιρείες														
1 Τίτλοι-Stocks, ΣΥΝΟΛΟ ΚΛΑΔΟΥ :		71,417,100	215.68	0.41										
ΑΡΑΓΓ	ΑΕΡΟΠΟΡΙΑ ΑΙΓΑΙΟΥ (ΚΟ)	71,417,100	0.65	215.68	0.41	K	3.02	3.05	-0.98	1.461	---	---	2012	
Εναλλακτικός Ηλεκτρισμός														
1 Τίτλοι-Stocks, ΣΥΝΟΛΟ ΚΛΑΔΟΥ :		109,319,070	344.36	0.65										
TENERG	ΤΕΡΝΑ ΕΝΕΡΓΕΙΑΚΗ (ΚΟ)	109,319,070	0.3	344.36	0.65	K	3.15	2.91	8.25	0.676	---	---	2012	
Θαλάσσιες Μεταφορές														
0 Τίτλοι-Stocks, ΣΥΝΟΛΟ ΚΛΑΔΟΥ :		51,334,286	40.04	0.08										
ΣΑΟΣ	ΣΑΟΣ (ΚΟ)	51,334,286	0.32	40.04	0.08	A	0.780	0.780	0.00	---	---	---	---	
Δ.Α.Κ.														
3 Τίτλοι-Stocks, ΣΥΝΟΛΟ ΚΛΑΔΟΥ :		6,532,046	0.00											
ΑΔΑΚ	ALPHA ETF FTSE Athex Large Cap	5,848,618	---	---	0.00	ΔΑΚ	3.01	2.86	5.17	3.984	---	---	---	
ΔΑΚΓΔ	NBGAM ETF ΓΔ Χ.Α.	294,878	---	---	0.00	ΔΑΚ	9.81	9.33	5.14	5.524	---	---	---	
ΔΑΚΕΤ30	NBGAM ETF GREECE & TURKEY 30	388,550	---	---	---	ΔΑΚ	7.73	7.87	-1.78	13.269	---	---	---	
218 ΜΗ ΑΝΕΣΤΑΛΜΕΝΕΣ ΜΕΤΟΧΕΣ, ΣΥ		45,353,287,457	52,765.98	100.00										

P/E		Μέρισμα / Προβλεπόμενα 2011 Dividend / Interim Dividend 2011	Μέρισμα / Προβλεπόμενα 2012 Dividend / Interim Dividend 2012	Μερισματοδόση Dividend Yield (%) ^(*)	Διακιμάνσεις Τιμών Ιουλίου Monthly Price in July				ΑΕΙΑ Συναλλαγών Value of Transactions ⁽⁹⁾	Συναλλαγές σε Τεμάχια Shares Transactions in Items ⁽⁷⁾	Αριθμός Προβέων Number of Trades	Μηνιαία Ευρωρευστότητα Monthly Net-liquidity (%)	Securities ⁽¹⁾
πριν φόρων before tax	μετά φόρων after tax				Κ	Ανώτερη High	Κατώτερη Low	Ανώτερη High					
Gambling													
70,698,053.05													
20,842,185 33,561 3.04 : TOTAL OF SECTOR													
---	---	---	---	---	0.05	0.05	0.05	0.05	0.00	0	0	0.00	AVENIR S.A. (CR)
43.9	92.3	---	---	0.15	1.29	1.83	1.29	2.41	18,035,581.57	12,063,868	14,298	7.59	INTRALOT (CR)
3.3	4.2	0.72	0.57	8.44	5.78	6.75	5.49	8.27	52,559,089.96	8,274,625	18,656	2.59	OPAP (CR)
21.6	34.4	---	---	---	0.18	0.24	0.18	0.44	103,381.52	503,692	607	0.50	CENTRIC HOLDINGS (CR)
Hotels													
623,719.98													
98,013 532 0.09 : TOTAL OF SECTOR													
---	---	---	---	---	3.40	3.67	3.40	4.95	262,813.28	75,053	427	0.12	ASTIR PALACE SA (CR)
---	---	---	---	---	10.50	10.50	9.01	13.00	37,002.00	3,524	9	0.03	IONIAN HOTELS SA (CR)
---	---	---	---	---	16.00	17.60	15.00	18.00	318,636.50	18,650	82	0.09	LAMPSPA HOTEL SA (CR)
16.3	21.0	0.15	0.29	4.33	6.70	6.72	6.59	6.79	5,268.20	786	14	0.01	GEKE SA (CB)
Travel & Tourism													
856,019.16													
2,403,528 1,375 0.32 : TOTAL OF SECTOR													
---	---	---	---	---	0.08	0.10	0.07	0.27	57,326.49	656,822	196	0.35	ANEK LINES SA (CR)
---	---	---	---	---	1.78	1.78	1.78	1.78	0.00	0	0	0.00	ANEK LINES SA (PR, issue '90)
---	---	---	---	---	0.30	0.35	0.30	0.77	124.80	416	1	0.01	ANEK LINES SA (PR, issue '96)
---	---	---	---	---	0.26	0.43	0.24	0.59	6,917.10	20,905	63	0.01	ATTICA HOLDINGS (CR)
71.1	71.1	---	---	---	0.86	1.03	0.64	1.49	2,218.94	2,469	38	0.03	KIRIAKOULIS SHIPPING SA (CR)
---	---	---	---	---	1.96	2.00	1.70	2.10	64,784.17	32,438	145	0.05	MINOAN LINES SA (CR)
---	---	---	---	---	0.01	0.05	0.01	0.16	29,119.85	1,348,355	225	0.53	NEL SA (CR)
8.8	11.7	0.15	---	---	1.75	2.30	1.50	2.30	695,527.81	342,123	707	0.94	AUTOHELLAS SA (CR)
Computer Services													
390,765.14													
946,340 996 0.26 : TOTAL OF SECTOR													
---	---	---	---	---	0.11	0.17	0.08	0.33	1,569.37	11,540	8	0.08	ALPHA GRISSIN S.A. (CR)
---	---	---	---	---	0.03	0.05	0.02	0.06	20,891.34	534,410	140	0.25	ALTEC SA (CR)
---	---	---	---	---	0.44	0.48	0.35	0.62	31,176.88	67,921	80	0.43	BYTE COMPUTER SA (CR)
---	---	---	---	---	0.77	1.13	0.24	1.13	105,419.08	112,716	177	1.65	QUALITY & RELIABILITY SA (CR)
---	---	---	---	---	0.94	1.05	0.94	1.39	44,909.50	45,597	166	0.09	QUEST HOLDINGS (CR)
---	---	---	---	---	0.50	0.54	0.37	1.23	2.50	5	1	0.00	LOGISMOS S.A. (CR)
16.4	19.6	---	---	---	1.00	1.26	0.76	1.26	186,796.47	174,151	424	1.47	PROFILE SA (CR)
---	---	---	---	---	0.10	0.10	0.06	0.18	0.00	0	0	0.00	PC SYSTEMS SA (CR)
Internet													
3,875,471.53													
3,550,632 302 27.41 : TOTAL OF SECTOR													
---	---	---	---	---	0.48	1.43	0.35	1.43	3,875,471.53	3,550,632	302	27.41	Forthnet (CR)
Software													
1,149,867.90													
467,862 1,083 0.22 : TOTAL OF SECTOR													
---	---	---	---	---	0.34	0.40	0.27	0.71	6,525.92	18,300	35	0.01	HELLAS ONLINE SA (CR)
---	---	---	---	---	0.27	0.54	0.27	0.65	32.68	80	8	0.00	ILYDA S.A. (CR)
---	---	---	---	---	0.04	0.09	0.03	0.10	3,123.65	40,100	26	0.32	COMPUCON SA (CR)
37.7	38.3	---	---	---	2.70	2.91	2.60	2.97	1,140,185.65	409,382	1,014	3.30	MLS MULTIMEDIA SA (CR)
Computer Hardware													
42,939.63													
19,402 121 0.04 : TOTAL OF SECTOR													
---	---	---	---	---	0.28	0.34	0.22	0.60	1,998.69	6,670	32	0.06	INTERTECH SA (CR)
9.1	11.7	0.08	0.12	2.29	4.70	5.40	3.65	6.25	40,076.26	7,804	79	0.04	PLAISIO COMPUTERS SA (CR)
---	---	---	---	---	0.14	0.20	0.13	0.40	864.68	4,928	10	0.05	CPI SA (CR)
Electronic Office Equipment													
2,634.66													
3,490 165 0.04 : TOTAL OF SECTOR													
**	**	---	---	---	0.68	0.90	0.57	1.85	2,634.66	3,490	165	0.04	IDEAL GROUP SA (CR)
Airlines													
479,244.46													
156,118 1,130 0.22 : TOTAL OF SECTOR													
---	---	---	---	---	2.90	3.22	1.96	3.22	479,244.46	156,118	1,130	0.22	AGEAN AIRLINES (CR)
Alternative Electricity													
4,524,072.16													
1,555,002 6,054 1.42 : TOTAL OF SECTOR													
52.0	69.2	0.06	---	---	2.65	3.16	2.24	3.73	4,524,072.16	1,555,002	6,054	1.42	TERNA ENERGY (CR)
Marine Transportation													
0.00													
0 0 0.00 : TOTAL OF SECTOR													
---	---	---	---	---	0.78	0.78	0.78	0.78	0.00	0	0	0.00	SAOS (CR)
ETF													
191,557.71													
62,658 123 0.96 : TOTAL OF SECTOR													
---	---	---	---	---	2.69	3.01	2.49	3.99	173,732.83	60,772	75	1.04	ALPHA ETF FTSE Athens Large Cap
---	---	---	---	---	9.00	9.81	8.23	11.75	17,454.56	1,839	26	0.62	NBGAM ETF
---	---	---	---	---	7.57	8.15	7.56	10.11	370.32	47	22	0.01	NBGAM ETF GREECE & TURKEY 30
951,456,948.75													
813,887,945 465,557 1.79													

ΣΗΜΕΙΩΣΕΙΣ ΜΕΤΟΧΩΝ - STOKS NOTES

1	Συντμήσεις - Abbreviations: Κ = Κοινές = Com. = Common., Πρ. = Προνομιούχες = Pref. = Preferred., Ον. = Ονομαστικές = Reg. = Registered., Αν. = Ανώνυμες = Bear. = Bearer.	\$	Κ= ΚΥΡΙΑ ΑΓΟΡΑ - MAIN MARKET, Χ=ΚΑΤΗΓΟΡΙΑ ΧΑΜΗΛΗΣ ΔΙΑΣΠΟΡΑΣ - LOW DISPERSION, Ε= ΚΑΤΗΓΟΡΙΑ ΕΠΙΤΗΡΗΣΗΣ - SURVEILLANCE, Δ= ΠΡΟΣ ΔΙΑΓΡΑΦΗ - UNDER DELETION, Α= ΑΝΑΣΤΟΛΗ - SUSPENSION - Δ= ΔΙΑΠΡΑΓΜΑΤΕΥΣΙΜΑ ΑΜΟΙΒΑΙΑ ΚΕΦΑΛΑΙΑ - EXCHANGE TRADED FUNDS, W=ΤΙΤΛΟΙ ΠΑΡΑΣΤΑΤΙΚΟΙ - WARRANTS
7	Οι τιμές εμφανίζονται σε Ευρώ εκτός από τις περιπτώσεις που επισημαίνεται . - Prices are presented in Euro except for cases it is pointed out. Τα στοιχεία έχουν προσαρμοστεί για τις διανομές νέων μετοχών (δωρεάν ή με μετρητά) και τις συνακόλουθες προσαρμογές των χρηματιστηριακών τιμών. - Data have been adjusted for new stocks' distribution and the consequent stocks' price adjustments.	***	Τα στοιχεία αφορούν σε σύνολο εταιριών και όχι σε επιμέρους μετοχικές εκδόσεις - Data concern total value of the companies. Επίσης για την εταιρεία ΒΑΡΒΑΡΕΣΟΣ Α.Ε. ΕΥΡΩΠΑΪΚΑ ΝΗΜΑΤΟΥΡΓΕΙΑ (ΚΑ) η χρηματιστηριακή αξία αναφέρεται στον νέο αριθμό μετοχών - Also VARVARESSOS S.A. EUROPEAN SPINNING MILLS (CB) the market value refers to the new number of stocks.
10	Δεν συμπεριλαμβάνονται οι εταιρίες που έχει ανασταλεί η διαπραγμάτευση τους: ΧΑΛΥΒΔΟΦΥΛΛΩΝ (ΚΟ) (από 01/12/2008), ALTIUS AEEK (ΚΟ) (από 29/04/2009), ΣΑΟΣ (ΚΟ) (από 01/04/2009), MICROLAND COMPUTERS (ΚΟ) (από 15/07/2009), ΜΑΞΙΜ ΠΕΡΤΣΙΝΙΔΗΣ (ΚΑ) (από 01/12/2009), ΕΝΩΜΕΝΗ ΚΛΩΣΤΟΥΦΑΝΤΟΥΡΓΙΑ (ΚΟ) (από 26/02/2010), ΠΡΑΞΙΤΕΛΕΙΟ (ΚΟ) (από 01/04/2010), ΠΡΑΞΙΤΕΛΕΙΟ (ΠΟ) (από 01/04/2010), ΑΤΕΡΜΩΝ (ΚΟ) (από 01/04/2010), ΕΜΠΟΡΙΚΟΣ ΔΕΣΜΟΣ (ΚΟ) (ΠΟ) (από 01/06/2010), ΚΑΡΔΑΣΙΛΑΡΗΣ (ΚΟ) (από 01/12/2010), (από 18/01/2011), ΠΕΤΖΕΤΑΚΙΣ Α. (ΚΟ) (από 31/01/2011), ΤΕΞΑΠΡΕΤ (ΚΟ) (από 01/03/2011), ΚΛΩΝΑΤΕΞ (ΚΟ) (ΠΟ) (από 20/05/2011) ΡΡΟΤΟΝ ΤΡΑΠΕΖΑ Α.Ε. (ΚΟ) (από 10/10/2011), ΕΙΚΟΝΑ-ΗΧΟΣ (ΚΟ) (από 6/12/2011), ΤΒΑΝΚ (ΚΟ) (από 30/11/2011), RIDENCO (ΚΟ) (από 30/03/2012), ΤΕΓΟΠΟΥΛΟΣ Χ.Κ. (ΚΟ) (από 30/03/2012), ΒΩΒΟΣ ΜΠΑΜΠΗΣ (ΚΟ) (από 2/04/2012), ΚΟΥΜΠΑΣ ΣΥΜΜΕΤΟΧΩΝ (ΚΟ) (από 2/04/2012), ΙΜΠΕΡΙΟ (ΚΟ) (από 2/04/2012), ΣΑΝΥΟ ΕΛΛΑΣ (ΚΟ) (από 2/04/2012), FASHION BOX (ΚΟ) (από 2/04/2012), ΑΛΑΠΙΣ (ΚΟ) (από 2/04/2012), ΑΓΡΟΤΙΚΗ ΤΡΑΠΕΖΑ (ΚΟ) (από 30/07/2012), ΤΑΧΥΔΡΟΜΙΚΟ ΤΑΜΙΕΥΤΗΡΙΟ (ΚΟ) (από 30/08/2012), ΚΕΡΑΜΕΙΑ-ΑΛΛΑΤΙΝΗ (ΚΟ) (από 31/08/2012), ΗΛΕΚΤΡΟΝΙΚΗ ΑΘΗΝΩΝ (ΚΟ)(ΠΟ) (από 01/10/2012), ΝΕΩΡΙΟΝ (ΚΟ) (από 31/08/2012), ΦΙΝΤΕΞΠΟΡΤ (ΚΟ) (από 31/08/2012), ΑΒΕΝΙΡ Α.Ε (από 31/08/2012), ΕΔΡΑΣΗ - ΨΑΛΛΙΔΑΣ Χ. (ΚΟ)(από 30/11/2012), ΚΥΠΡΟΥ ΤΡΑΠΕΖΑ (ΚΟ) (από 19/03/2013) CYPRIUS POPULAR BANK (ΚΟ) (από 19/03/2013), SPRIDER (ΚΟ) (από 2/4/2013), ΧΑΤΖΗΘΙΑΝΝΟΥ (ΚΟ) (από 2/4/2013), ΑΕΓΕΚ (ΚΟ) (από 31/05/2013), ΖΑΜΠΑ (ΚΟ) (από 24/05/2013) και ΥΑΛΚΟ (ΚΟ) (από 31/05/2013), ΕΥΡΟΔΡΙΠ(ΚΟ) (από 6/6/2013), S&B (ΚΟ) (από 19/06/2013), ΖΑΜΠΑ (ΚΑ) (από 14/05/213), ΔΟΛ(ΚΟ) (από 26/07/2013)	8	Δευτερογενής εισαγωγή - Secondary Trading
10	The following companies, whose stocks have been suspended, are not included: SHEET STEEL SA (CR) (since 01/12/2008), ALTIUS INV. FUND SA (CR) (since 29/04/2009), SAOS (CR)(since 01/04/2009), MICROLAND COMPUTER S.A (since 15/07/2009), MAXIM C.M. PERTSINIDIS SA (CB) (since 01/12/2009), UNITED TEXTILES (CR) (since 26/02/2010), PRAXITELIO SA (CR) (since 01/04/2010), PRAXITELIO SA (PR) (since 01/04/2010), ATERMON (CR) (since 01/04/2010), EMPORIKOS DESMOS SA (CR) (PR) (since 01/06/2010), CARDASSILARIS SA (CR) (since 01/12/2010), PETZETAKIS SA (CR) (since 31/01/2011), TEXAPRET SA (CR) (since 01/03/2011), KLONATEX (CR) (PR) (since 20/05/2011), PROTON BANK S.A (CR) (since 10/10/2011), IKONA-HXOS (ΚΟ) (since 06/12/2011), ΤΒΑΝΚ (CR) (since 30/11/2011), RIDENCO SA (CR) (since 30/03/2012), CH.TEGOROULOS PUBL. SA (CR) (since 30/036/2012), BABIS VOVOS SA (CR) (since 2/4/2012), KOYMBAS SYNERGY GROUP (CR) (since 2/4/2012), IMPERIO SA (CR) (since 2/4/2012), SANYO HELLAS HOLD (CR) (since 2/4/2012), FASHION BOX (CR) (since 2/4/2012), RIDENCO (CR) (since 2/4/2012), ALAPIS (CR) (since 2/4/2012), ATE (CR) (since 31/07/2012), TT HELLENIC POSTBANK (CR) (since 30/08/2012), ΚΕΡΑΜΙΑ-ΑΛΛΑΤΙΝΗ (CR) (since 31/08/2012), ΕΛΕΚΤΡΟΝΙΚΗ ΑΘΗΝΩΝ (CR) (since 01/10/2012), ΝΕΟΡΙΟΝ SA (CR) (since 31/08/2012), ΦΙΝΤΕΞΠΟΡΤ SA (CR) (since 31/08/2012), ΑΒΕΝΙΡ Α.Ε (since 31/08/2012), ΕΔΡΑΣΙΣ - C. PSALLIDAS SA (CR) (since 30/11/2012), RILKEN (ΚΟ) (since 28/12/2012), BANK OF CYPRUS (CR) (since 19/03/2013), CYPRIUS POPULAR BANK (CR) (since 19/03/2013), SPRIDER S.A (CR) (since 2/04/2013), HATZHIIOANNOY S.A (CR) (since 2/4/2013), ΑΕΓΕΚ (CR) (since 31/05/2013), ΖΑΜΠΑ (CR) (since 24/05/2013), ΥΑΛΚΟ (CR) (since 31/05/2013), ΕΥΡΟΔΡΙΠ(CR) (since 6/6/2013), S & B (CR) (since 19/06/2013), ΖΑΜΠΑ(CB) (since 14/05/2013)	**	Το Ρ/Ε είναι μεγαλύτερο από 100. - P/E is higher than 100.
14	Η Μερισματοπόδοση προκύπτει από το τελευταίο αποκοπέν μέρισμα (και όχι από τυχόν προμήρισμα) - The Dividend Yield results from the last distributed dividend (and not from any interim dividend).	(^)	Στην αξία συναλλαγών των μετοχών συμπεριλαμβάνεται και η αξία των δικαιωμάτων, ενώ στα τεμάχια όχι. - The value of stocks' transactions also includes the rights' transactions while the volume of transactions are not include them.
14	Η Μερισματοπόδοση προκύπτει από το τελευταίο αποκοπέν μέρισμα (και όχι από τυχόν προμήρισμα) - The Dividend Yield results from the last distributed dividend (and not from any interim dividend).	(^)	Στην περίπτωση του Δ.Α.Κ ο όρος μερίδια αντικαθιστά τον όρο χρεόγραφα - In the case of ETFs the term "Units" replaces the term securities.

ΣΤΑΘΜΙΣΜΕΝΟ P/E (μετά φόρων) ΤΩΝ ΕΠΙΜΕΡΟΥΣ ΚΛΑΔΩΝ ΚΑΙ ΣΥΝΟΛΟΥ ΤΗΣ ΑΓΟΡΑΣ
SECTORAL AND COMPOSITE WEIGHTED P/E RATIO (after tax) *

	2012												2013	
	Ιούλ.	Αύγ.	Σεπ.	Οκτ.	Νοέμ.	Δεκ.	Ιαν.	Φεβ.	Μάρ.	Απρ.	Μάι.	Ιούν.	Ιούλ.	
	Jul.	Aug.	Sep	Oct	Nov.	Dec.	Jan.	Feb.	Mar.	Apr.	May	Jun.	Jul.	
Τράπεζες														Banks
Επενδυτικές Υπηρεσίες									17.6	22.8	25.7	26.8	27.2	Investment Services
Εταιρείες Επενδύσεων									2.8	2.9	3.1	5.1	5.3	Equity Investment Instruments
Εξειδικευμένες Χρηματοοικονομικές Υπηρεσίες														Specialty Finance
Ασφάλειες Ιδιοκτησίας & Ζημιών	5.9	6.0	7.2	7.4	7.4	12.1	14.1	16.5	3.5	3.8	4.3	4.0	3.9	Property & Casualty Insurance
Γενικές Ασφάλειες														Full Line Insurance
Μεσίτες Ασφαλίσεων														Insurance Brokers
Εμπορικά Οχήματα και Φορτηγά	29.8	29.3	24.9	25.8	23.4	26.7	26.4	21.6						Commercial Vehicles & Trucks
Ηλεκτρικά Μέρη & Εξοπλισμός							47.0							Electrical Components & Equipment
Μηχανήματα Βιομηχανικού Εξοπλισμού	3.0	2.9	3.5	3.4	3.8	4.8	5.4	5.9	14.5	16.5	15.3	14.2	15.9	Industrial Machinery
Προμηθευτές Βιομηχανίας	10.8	12.0	12.0	10.9	11.4	12.8	12.7	13.4						Industrial Suppliers
Υλικά Συσκευασίας	5.5	5.6	7.0	7.1	8.2	8.7	9.0	10.3	12.1	13.5	14.2	13.3	14.9	Containers & Packaging
Υπηρεσίες Μεταφορών	27.9	30.2	35.2	36.8	43.2	49.1	54.2	55.7	63.3	69.1	58.4	62.6	54.8	Transportation Services
Υποστηρικτικές Υπηρεσίες προς Επιχειρήσεις	5.9	5.4	7.1	7.9	9.5	13.1	12.6	9.7	7.1	6.6	8.8	8.6	7.6	Business Support Services
Εμπόριο Ενδυμάτων														Apparel Retailers
Εξειδικευμένο Λιανικό Εμπόριο	23.4	18.3	23.0	29.6	27.9	30.1	34.3	32.3	40.7	45.7	39.4	38.1	37.5	Specialty Retailers
Λιανικό & Χονδρικό Εμπόριο Τροφίμων														Food Retailers & Wholesalers
Οικιακός Εξοπλισμός														Home Improvement Retailers
Κατασκευές	25.6	26.1	36.0	41.4	45.8	60.1	56.6	57.2	8.0	7.8	9.1	7.7	8.5	Heavy Construction
Οικοδομικά Υλικά & Εξαρτήματα	8.7	8.2	7.3	7.8	7.3	11.5	16.2	12.0	36.3	34.2	34.4	32.7	35.9	Building Materials & Fixtures
Διαφήμιση														Media Agencies
Εκδόσεις														Publishing
Τηλεόραση & Ψυχαγωγία														Broadcasting & Entertainment
Διυλιστήρια	3.8	3.7	4.7	5.3	6.0	6.5	6.7	7.0	9.3	10.2	9.5	8.9	9.3	Exploration & Production
Καθετοποιημένες Εταιρ. Πετρελαίου & Φυσικού Αερίου	14.4	15.4	17.6	16.4	17.3	20.1	22.4	23.0	23.5	26.3	23.8	22.0	23.2	Integrated Oil & Gas
Διαρκή Καταναλωτικά Αγαθά	12.6	12.6	16.1	15.7	15.8	13.4	13.9	15.2	17.2	17.0	7.0	6.4	6.1	Durable Household Products
Είδη Προσωπικής Φροντίδας	5.6	5.8	6.2	6.3	7.2	8.2	8.3	8.3						Personal Products
Έπιπλα														Furnishings
Καπνός	7.2	8.1	8.0	8.1	8.2	8.8	8.6	10.6	8.2	9.1	8.7	8.8	10.4	Tobacco
Παιχνίδια	5.1	6.0	7.2	8.6	8.6	10.1	10.8	12.3	9.4	12.1	13.0	12.8	13.5	Toys
Ρουχισμός & Αξεσουάρ								44.2						Clothing & Accessories
Υποδήματα														Footwear
Αλουμίνιο	6.3	6.2	9.0	8.8	9.9	13.9	15.6	17.1	13.4	15.4	15.4	15.8	15.8	Aluminum
Μη Σιδηρούχα Μέταλλα														Nonferrous Metals
Ορυχεία									47.3	49.9	50.1	1.0	1.0	General Mining
Χάλυβας	22.7	24.6	35.7	36.5	41.7	61.9	62.1	78.5	59.8	76.3	75.2	87.4	79.5	Steel
Εστίαση														Restaurants & Bars

ΣΤΑΘΜΙΣΜΕΝΟ P/E (μετά φόρων) ΤΩΝ ΕΠΙΜΕΡΟΥΣ ΚΛΑΔΩΝ ΚΑΙ ΣΥΝΟΛΟΥ ΤΗΣ ΑΓΟΡΑΣ
SECTORAL AND COMPOSITE WEIGHTED P/E RATIO (after tax) *

	2012												2013	
	Ιούλ.	Αύγ.	Σεπ.	Οκτ.	Νοέμ.	Δεκ.	Ιαν.	Φεβ.	Μάρ.	Απρ.	Μάι.	Ιούν.	Ιούλ.	
	Jul.	Aug.	Sep	Oct	Nov.	Dec.	Jan.	Feb.	Mar.	Apr.	May	Jun.	Jul.	
Ξενοδοχεία	15.7	13.7	11.0	13.1	10.4	10.4	10.4	10.7	21.2	21.2	21.2	21.1	21.0	Hotels
Ταξίδια & Τουρισμός	6.2	6.7	7.7	8.4	7.9	11.3	13.8	13.7	17.9	16.2	15.1	14.8	17.0	Travel & Tourism
Τυχρά Παιχνίδια	10.1	10.0	2.4	2.9	2.9	3.2	3.7	3.8	16.3	5.1	4.4	15.5	14.4	Gambling
Υπηρεσίες Αναψυχής														Recreational Services
Διαδίκτυο														Internet
Εξοπλισμός Τηλεπικοινωνιών								55.2	55.9	57.5	70.0	70.3	70.3	Telecommunications Equipment
Ηλεκτρονικός Εξοπλισμός Γραφείων	38.4	48.9	38.4	23.1	28.7	55.8								Electronic Office Equipment
Λογισμικό	19.2	19.0	18.8	21.2	25.0	25.0	24.9	25.3	35.3	35.3	37.8	37.7	38.3	Software
Υλικό Υπολογιστών	6.3	6.7	9.6	10.3	10.8	12.7	14.6	11.3	11.4	10.9	11.6	11.5	11.7	Computer Hardware
Υπηρεσίες Ηλεκτρονικών Υπολογιστών	27.8	27.8	81.1	86.7	78.8	70.8	92.8	55.1	25.5	19.6	21.2	23.5	19.6	Computer Services
Κινητή Τηλεφωνία														Mobile Telecommunications
Σταθερή Τηλεφωνία														Fixed Line Telecommunications
Αναψυκτικά														Soft Drinks
Απόσταξη & Οινοπαραγωγή														Distillers & Vintners
Γεωργία & Αλιεία	3.7	5.2	4.5	3.9	4.5	5.3	5.7	5.2	13.1	17.2	13.9	13.3	19.2	Farming & Fishing
Τρόφιμα	7.8	8.1	10.1	9.8	10.5	14.7	16.4	16.3	12.0	13.4	13.6	12.8	12.4	Food Products
Ιατρικές Υπηρεσίες	3.3	3.4	4.5	4.4	6.6	8.5	8.3	9.1						Health Care Providers
Ιατρικός Εξοπλισμός														Medical Equipment
Φαρμακευτικά Προϊόντα														Pharmaceuticals
Συμβατικός Ηλεκτρισμός									75.5	99.9		93.6		Conventional Electricity
Υδρευση	6.0	7.2	7.0	7.7	8.6	10.7	10.8	21.1	17.8	12.0	12.1	11.8	12.0	Water
Βασικά Χημικά	6.1	6.4	6.3	6.5	7.1	9.8	10.4	10.7	9.2	10.1	12.0	11.8	12.0	Commodity Chemicals
Εξειδικευμένα Χημικά	13.3	13.7	12.7	13.4	14.8	15.1	15.7	16.0	12.9	13.2	12.6	12.5	12.3	Specialty Chemicals
Συμμετοχές & Ανάπτυξη Ακίνητης Περιουσίας														Real Estate Holding & Development
Υπηρεσίες Ακίνητης Περιουσίας	28.6	31.0	24.2	24.3	29.6	30.0	29.5	30.0	13.0	12.8	12.9	12.9	14.2	Real Estate Services
Ε.Ε.Α.Π. Βιομηχανικών & Επαγγελματικών Χώρων														Industrial & Office REITs
Εξειδικευμένες Ε.Ε.Α.Π.	49.0	48.4	57.1	57.5	59.8	58.6	64.7							Specialty REITs
Θαλάσσιες Μεταφορές														Marine Transportation
Διαφοροποιημένες Βιομηχανίες														Diversified Industrials
Κατασκευή Κατοικιών														Home Construction
Αεροπορικές Εταιρείες														Airlines
Εναλλακτικός Ηλεκτρισμός	10.4	11.5	18.7	21.3	25.4	30.5	32.4	29.9	55.8	73.8	68.8	63.9	69.2	Alternative Electricity
ΣΥΝΟΛΟ	12.7	13.1	13.9	13.6	15.0	17.5	18.8	18.3	27.6	32.5	21.1	32.2	22.1	TOTAL

* Για τη στάθμιση του P/E λαμβάνεται υπόψη η κεφαλαιοποίηση των εισηγμένων εταιριών σε σχέση με το άθροισμα της κεφαλαιοποίησης του κλάδου. - In the calculation of the weighted composite and sectoral P/E ratio the market value of each listed company, compared to the each market value each sector is taken into consideration. Με βάση την τιμή κλεισίματος στο τέλος του μήνα - Based on the closing price at the end of each month.

Σημείωση: Εταιρίες που παρουσίασαν "Ζημιές" ή P/E μεγαλύτερο ή ίσο του 100 δεν λαμβάνονται υπόψη. - Companies with "Losses" as well as with P/E ratio over or equal to 100 points are not taken into consideration.

ΣΤΑΘΜΙΣΜΕΝΟ Δ.Υ. ΤΩΝ ΕΠΙΜΕΡΟΥΣ ΚΛΑΔΩΝ ΚΑΙ ΣΥΝΟΛΟΥ ΤΗΣ ΑΓΟΡΑΣ
SECTORAL AND COMPOSITE WEIGHTED D.Y. RATIO *

	2012						2013							
	Ιούλ. Jul.	Αύγ. Aug.	Σεπ. Sep	Οκτ. Oct	Νοέμ. Nov.	Δεκ. Dec.	Ιαν. Jan.	Φεβ. Feb.	Μάρ. Mar.	Απρ. Apr.	Μάι. May	Ιούν. Jun.		Ιούλ. Jul.
Τράπεζες	6.5	6.6	4.8	5.2	5.3	5.0			4.3	4.0	3.7	4.2	4.3	Banks
Επενδυτικές Υπηρεσίες	4.4	3.6	3.1	3.2	2.9	2.5						1.5	1.5	Investment Services
Εταιρείες Επενδύσεων														Equity Investment Instruments
Ασφάλειες Ιδιοκτησίας & Ζημιών	10.4	10.4	8.6	8.3	8.4	5.1							7.7	Property & Casualty Insurance
Γενικές Ασφάλειες														Full Line Insurance
Μεσίτες Ασφαλίσεων														Insurance Brokers
Εμπορικά Οχήματα και Φορτηγά														Commercial Vehicles & Trucks
Ηλεκτρικά Μέρη & Εξοπλισμός														Electrical Components & Equipment
Μηχανήματα Βιομηχανικού Εξοπλισμού	12.4	13.0	10.5	10.7	9.5	7.7					2.3	2.5	2.3	Industrial Machinery
Προμηθευτές Βιομηχανίας	5.0	4.5	4.5	5.0	4.7	4.2								Industrial Suppliers
Υλικά Συσκευασίας														Containers & Packaging
Υπηρεσίες Μεταφορών	3.2	1.1	1.0	0.9	0.8	0.7							2.5	Transportation Services
Υποστηρικτικές Υπηρεσίες προς Επιχειρήσεις		6.3	4.7	4.2	3.6	2.6								Business Support Services
Εμπόριο Ενδυμάτων														Apparel Retailers
Εξειδικευμένο Λιανικό Εμπόριο														Specialty Retailers
Λιανικό & Χονδρικό Εμπόριο Τροφίμων														Food Retailers & Wholesalers
Οικιακός Εξοπλισμός														Home Improvement Retailers
Κατασκευές														Heavy Construction
Οικοδομικά Υλικά & Εξαρτήματα		2.7	2.7	2.2	2.4	1.6								Building Materials & Fixtures
Διαφήμιση														Media Agencies
Εκδόσεις														Publishing
Τηλεόραση & Ψυχαγωγία														Broadcasting & Entertainment
Διυλιστήρια	8.3	8.4	6.6	6.0	5.3	4.8						4.1	3.9	Exploration & Production
Καθετοποιημένες Εταιρ. Πετρελαίου & Φυσικού Αερίου		7.9	6.9	7.5	7.0	6.1								Integrated Oil & Gas
Διαρκή Καταναλωτικά Αγαθά	6.8	6.7	5.4	5.4	5.4	6.6								Durable Household Products
Είδη Προσωπικής Φροντίδας	3.0	3.0	3.0	3.0	3.3									Personal Products
Έπιπλα														Furnishings
Καπνός	7.7	6.9	6.9	6.9	6.8	6.3						5.9	5.0	Tobacco
Παιχνίδια														Toys
Ρουχισμός & Αξεσουάρ														Clothing & Accessories
Υποδήματα														Footwear
Αλουμίνιο														Aluminum
Μη Σιδηρούχα Μέταλλα														Nonferrous Metals
Ορυχεία														General Mining
Χάλυβας		5.0	5.5	6.6	6.7	13.6								Steel
Εστίαση														Restaurants & Bars
Ξενοδοχεία	1.5	1.7	2.2	1.8	2.3	2.3						4.3	4.3	Hotels
Ταξίδια & Τουρισμός	13.4	12.9	13.2	12.3	11.7	8.3								Travel & Tourism

ΣΤΑΘΜΙΣΜΕΝΟ Δ.Υ. ΤΩΝ ΕΠΙΜΕΡΟΥΣ ΚΛΑΔΩΝ ΚΑΙ ΣΥΝΟΛΟΥ ΤΗΣ ΑΓΟΡΑΣ
SECTORAL AND COMPOSITE WEIGHTED D.Y. RATIO *

	2012						2013							
	Ιούλ. Jul.	Αύγ. Aug.	Σεπ. Sep	Οκτ. Oct	Νοέμ. Nov.	Δεκ. Dec.	Ιαν. Jan.	Φεβ. Feb.	Μάρ. Mar.	Απρ. Apr.	Μάι. May	Ιούν. Jun.		Ιούλ. Jul.
Τυχρά Παιχνίδια	13.5	12.0	15.5	12.7	12.5	11.4					0.1	7.8	7.5	Gambling
Εξοπλισμός Τηλεπικοινωνιών														Telecommunications Equipment
Ηλεκτρονικός Εξοπλισμός Γραφείων														Electronic Office Equipment
Λογισμικό														Software
Υλικό Υπολογιστών	4.4	4.2	2.9	2.7	2.6	2.2					2.3	2.3	2.3	Computer Hardware
Υπηρεσίες Ηλεκτρονικών Υπολογιστών														Computer Services
Κινητή Τηλεφωνία														Mobile Telecommunications
Σταθερή Τηλεφωνία														Fixed Line Telecommunications
Αναψυκτικά												1.9	1.7	Soft Drinks
Απόσταξη & Οινοπαραγωγή														Distillers & Vintners
Γεωργία & Αλιεία														Farming & Fishing
Τρόφιμα		1.3	1.1	0.5	0.6	0.6								Food Products
Ιατρικές Υπηρεσίες														Health Care Providers
Ιατρικός Εξοπλισμός														Medical Equipment
Φαρμακευτικά Προϊόντα														Pharmaceuticals
Συμβατικός Ηλεκτρισμός													0.3	Conventional Electricity
Υδρευση	6.0	4.9	4.3	4.0	3.8	3.2								Water
Βασικά Χημικά														Commodity Chemicals
Εξειδικευμένα Χημικά												3.7	3.3	Specialty Chemicals
Συμμετοχές & Ανάπτυξη Ακίνητης Περιουσίας														Real Estate Holding & Development
Υπηρεσίες Ακίνητης Περιουσίας														Real Estate Services
Ε.Ε.Α.Π. Βιομηχανικών & Επαγγελματικών Χώρων	23.2	23.1	22.7	21.2	19.5	16.1				15.4	13.9	13.6	13.2	Industrial & Office REITs
Εξειδικευμένες Ε.Ε.Α.Π.	9.9	10.0	8.5	8.5	8.1	8.3								Specialty REITs
Θαλάσσιες Μεταφορές														Marine Transportation
Διαφοροποιημένες Βιομηχανίες														Diversified Industrials
Κατασκευή Κατοικιών														Home Construction
Αεροπορικές Εταιρείες														Airlines
Εναλλακτικός Ηλεκτρισμός	5.5	5.0	3.0	2.7	2.2	1.9								Alternative Electricity
ΣΥΝΟΛΟ	10.1	8.5	8.0	7.6	7.2	6.3			4.3	5.3	2.4	3.6	2.9	TOTAL

* Για τη στάθμιση της Δ.Υ. λαμβάνεται υπόψη η κεφαλαιοποίηση των εισηγμένων εταιριών σε σχέση με το άθροισμα της κεφαλαιοποίησης του κλάδου. - In the calculation of the weighted composite and sectoral D.Y. ratio the market value of each listed company, as compared to the total amount of market value in each sector is taken into consideration. Με βάση την τιμή κλεισίματος στο τέλος του μήνα - Based on the closing price at the end of the month.

Σημείωση: Εταιρίες που δεν έδωσαν μέρισμα για τη προηγούμενη χρήση δε λαμβάνονται υπόψη. - Companies that did not distributed dividend for the previous year 1998 are not taken into consideration.

Οι 10 Μετοχές με τα μεγαλύτερα και μικρότερα (μετά φόρων) P/Es στο Χρηματιστήριο Αθηνών κατά την 31/07/2013
10 Stocks with the Highest and Lowest (after tax) P/Es on 31/07/2013 (*)

ΜΕΤΟΧΗ - SHARE NAME	P/E	ΜΕΤΟΧΗ - SHARE NAME	P/E
INTRALOT (ΚΟ) - INTRALOT (CR)	92.35	MERMEREN KOMB. A.D. PR. (ΕΛΠ) - MERMEREN KOMB. A.D. PR. (GDR)	0.98
ΚΥΡΙΑΚΙΔΗΣ Η.- F.H.L. (ΚΟ) - KYRIAKIDIS MARBLES SA (CR)	82.77	ΑΝΔΡΟΜΕΔΑ ΑΕΕΧ (ΚΟ) - ANDROMEDA SA (CR)	1.99
ΟΛΠ (ΚΟ) - P.P.A. S.A. (CR)	80.69	ΕΥΡΩΠΑΪΚΗ ΠΙΣΤΗ (ΚΟ) - EUROPEAN RELIANCE INSUR. (CR)	3.92
ΣΩΛ/ΓΕΙΑ ΚΟΡΙΝΘΟΥ (ΚΟ) - CORINTH PIPEWORKS SA (CR)	79.53	ΟΠΑΠ (ΚΟ) - OPAP (CR)	4.20
ΚΥΡΙΑΚΟΥΛΗΣ (ΚΟ) - KIRIAKOULIS SHIPPING SA (CR)	71.07	ΚΑΡΑΜΟΛΕΓΚΟΣ (ΚΟ) - KARAMOLEGOS SA (CR)	5.05
SPACE HELLAS (ΚΟ) - SPACE HELLAS SA (CR)	70.35	ΠΕΡΣΕΥΣ (ΚΟ) - PERSEUS SA (CR)	6.00
ΤΕΡΝΑ ΕΝΕΡΓΕΙΑΚΗ (ΚΟ) - TERNA ENERGY (CR)	69.19	F.G. EUROPE (ΚΟ) - F.G. EUROPE S.A. (CR)	6.05
MLS ΠΛΗΡΟΦΟΡΙΚΗ (ΚΟ) - MLS MULTIMEDIA SA (CR)	38.33	ΚΕΠΕΝΟΥ ΜΥΛΟΙ (ΚΟ) - MILLS ΚΕΠΕΝΟΣ (CR)	6.12
A.S. COMPANY (ΚΟ) - AS COMPANY SA (CR)	37.48	ΕΙΔΗΣΕΟΦΩΝΙΚΗ ΕΛΛΑΣ (ΚΟ) - NEWSPHONE HELLAS SA (CR)	7.59
CENTRIC ΣΥΜΜΕΤΟΧΩΝ (ΚΟ) - CENTRIC HOLDINGS (CR)	34.44	ΑΙΟΛΙΚΗ ΑΕΕΧ (ΚΟ) - AEOLIAN INVESTMENT FUND (CR)	7.91

* Εξαιρούνται οι Μετοχές με P/E αρνητικό ή >= 100 - The Shares, whose P/E is negative or >= 100 are not Included.

Μετοχές με τις μεγαλύτερες και μικρότερες Μερισματοδόσεις στο Χρηματιστήριο Αθηνών κατά την 31/07/2013
Stocks with the Highest and Lowest Dividend Yields in the Athex Exchange on 31/07/2013 (*)

ΜΕΤΟΧΗ - SHARE NAME	Μερισ/δοση Divident Yield (%)	ΜΕΤΟΧΗ - SHARE NAME	Μερισ/δοση Divident Yield (%)
TRASTOR Α.Ε.Ε.Α.Π. (ΚΟ) - TRASTOR REAL EST. INV. CO.(CR)	13.21	INTRALOT (ΚΟ) - INTRALOT (CR)	0.15
ΟΠΑΠ (ΚΟ) - OPAP (CR)	8.44	ΟΛΠ (ΚΟ) - P.P.A. S.A. (CR)	0.31
ΕΥΡΩΠΑΪΚΗ ΠΙΣΤΗ (ΚΟ) - EUROPEAN RELIANCE INSUR. (CR)	7.69		
ΟΛΘ (ΚΟ) - ΤΡΑ SA (CR)	6.03		
ΚΑΡΕΛΙΑ (ΚΑ) - KARELIA TOBACCO CO. SA (CB)	4.95		
ΕΛΛΑΔΟΣ ΤΡΑΠΕΖΑ (ΚΟ) - BANK OF GREECE (CR)	4.34		
ΓΕΚΕ (ΚΑ) - GEKE SA (CB)	4.33		
ΜΟΤΟΡ ΟΪΛ (ΚΟ) - MOTOR OIL (CR)	3.93		
ΠΛΑΣΤΙΚΑ ΘΡΑΚΗΣ (ΚΟ) - THRACE PLASTICS SA (CR)	3.33		
ΕΥΔΑΠ (ΚΟ) - EYDAP S.A. (CR)	2.52		

* Χρήση 2012 - Fiscal Year 2012

Τα 10 χρεόγραφα με τις μεγαλύτερες και μικρότερες Μεταβολές Τιμής μέσα στο μήνα Ιούλιο 2013
10 Securities with the Highest and Lowest Price Changes on July 2013 (*)

ΜΕΤΟΧΗ - SHARE NAME	Μεταβ. Τιμής Pr.Change (%)	ΜΕΤΟΧΗ - SHARE NAME	Μεταβ. Τιμής Pr.Change (%)
ΔΟΥΡΟΣ (ΚΟ) - DUROS SA (CR)	193.94	ΤΡΑΠΕΖΑ EUROBANK ERGASIAS (ΚΟ) - EUROBANK ERGASIAS (CR)	-69.33
ΑΘΗΝΑ (ΚΟ) - ATHENA SA (CR)	124.35	ΓΕΝΙΚΗ ΤΡΑΠΕΖΑ (ΚΟ) - GENIKI BANK (CR)	-68.66
COMPUCON (ΚΟ) - COMPUCON SA (CR)	116.22	ΤΡ. ΠΕΙΡΑΙΩΣ (ΤΠΔ) - PIRAEUS BANK (W)	-53.84
ΤΗΛΕΤΥΠΟΣ (ΚΟ) - TELETIPOS SA (CR)	105.88	ΕΘΝΙΚΗ ΤΡΑΠΕΖΑ (ΤΠΔ) - NATIONAL BANK (W)	-47.88
ΙΛΥΔΑ (ΚΟ) - ILYDA S.A. (CR)	100.37	ΒΑΡΒΑΡΕΣΟΣ (ΚΑ) - VARVARESSOS SA (CB)	-44.90
ALSINCO (ΚΟ) - ALSINCO S.A (CR)	100.00	ΦΙΕΡΑΤΕΞ (ΚΟ) - FIERATEX SA (CR)	-43.62
FORTHNET (ΚΟ) - Forthnet (CR)	86.21	ΑΤΤΙΚΑ BANK Α.Τ.Ε. (ΚΟ) - ΑΤΤΙΚΑ BANK S.A. (CR)	-43.29
ΕΛΛΗΝΙΚΕΣ ΙΧΘΥΟΚΑΛ/ΡΓΕΙΕΣ (ΚΟ) - HELLENIC FISHFARMING SA (CR)	79.45	ΝΕΛ (ΚΟ) - NEL SA (CR)	-38.89
ΚΑΘΗΜΕΡΙΝΗ (ΚΟ) - KATHIMERINI SA (CR)	61.43	ΥΑΛΚΟ - ΚΩΝΣΤΑΝΤΙΝΟΥ (ΚΑ) - YALCO - CONSTANTINOU SA (CB)	-35.71
SPIDER - ΠΕΤΣΙΟΣ Ν.& ΥΙΟΙ (ΚΟ) - SPIDER METAL INDUSTRY SA (CR)	56.52	ΕΛΓΕΚΑ (ΚΟ) - ELGEKA SA (CR)	-32.43

* Οι Μεταβολές Τιμών έχουν λάβει υπόψη τις αποκοπές Μερισμάτων & Δικαιωμάτων - The Price Changes have considered the Dividends & Rights Issues.
Ακόμη, εξαιρούνται οι Μετοχές, που έχουν Μηδενικές Μεταβολές Τιμών - The Stocks whose Price Changes equal to zero are not considered.

Τα 10 χρεόγραφα με την μεγαλύτερη Αξία Συναλλαγών κατά το μήνα Ιούλιο 2013

ΜΕΤΟΧΗ - SHARE NAME	Αξία Συναλλαγών (Ευρώ) Value of Transactions (Euro)	Συμμετοχή * Participation (%)	Συναλλαγές σε Τεμάχια Transactions in Items	Συμμετοχή * Participation (%)
ΠΕΙΡΑΙΩΣ ΤΡΑΠΕΖΑ (ΚΟ) - PIRAEUS BANK (CR)	129,826,311.38	13.65	140,488,081	17.26
ΕΘΝΙΚΗ ΤΡΑΠΕΖΑ (ΚΟ) - NATIONAL BANK (CR)	110,562,579.46	11.62	44,514,996	5.47
ΟΤΕ (ΚΟ) - ΟΤΕ (CR)	91,641,994.43	9.63	14,777,839	1.82
ALPHA BANK (ΚΟ) - ALPHA BANK (CR)	73,110,384.40	7.68	169,037,911	20.77
ΔΕΗ (ΚΟ) - PPC (CR)	61,394,957.10	6.45	9,186,436	1.13
ΤΡ. ΠΕΙΡΑΙΩΣ (ΤΠΔ) - PIRAEUS BANK (W)	59,496,857.26	6.25	142,148,791	17.47
ΟΠΑΠ (ΚΟ) - OPAP (CR)	52,559,089.96	5.52	8,274,625	1.02
ΤΡΑΠΕΖΑ EUROBANK ERGASIAS (ΚΟ) - EUROBANK ERGASIAS (CR)	42,611,432.74	4.48	66,461,913	8.17
ALPHA ΤΡΑΠΕΖΑ (ΤΠΔ) - ALPHA BANK (W)	42,357,998.65	4.45	60,197,103	7.40
ΤΙΤΑΝ (ΚΟ) - TITAN CEMENT (CR)	31,652,986.04	3.33	2,470,956	0.30
ΣΥΝΟΛΟ - TOTAL	695,214,591.42	73.07	657,558,651	80.79

* Επί του Συνόλου των Μετοχών - It refers to the Total of Shares.

Τα 10 Χρεόγραφα με τη μεγαλύτερη εμπορευσιμότητα κατά το μήνα Ιούλιο 2013

ΜΕΤΟΧΗ - SHARE NAME	Εμπορ/το (%) Marketability	Συναλλαγές σε Τεμάχια Transactions in Items	Συμμετοχή * Participation (%)	Αξία Συναλλαγών (Ευρώ) Value of Transactions (Euro)	Συμμετοχή * Participation (%)
FORTHNET (ΚΟ) - Forthnet (CR)	27.41	3,550,632	0.44	3,875,471.53	0.41
ΤΡ. ΠΕΙΡΑΙΩΣ (ΤΠΔ) - PIRAEUS BANK (W)	16.74	142,148,791	17.47	59,496,857.26	6.25
ΔΙΟΝΙΣ (ΚΟ) - ΔΙΟΝΙΣ (CR)	11.09	3,477,436	0.43	357,570.72	0.04
ΕΘΝΙΚΗ ΤΡΑΠΕΖΑ (ΤΠΔ) - NATIONAL BANK (W)	9.17	22,540,253	2.77	19,266,244.12	2.02
ΡΕΒΟΪΛ (ΚΟ) - REVOIL (CR)	7.64	1,702,492	0.21	1,676,116.06	0.18
ΙΝΤΡΑΛΟΤ (ΚΟ) - INTRALOT (CR)	7.59	12,063,868	1.48	18,035,581.57	1.90
ΠΑΠΟΥΤΣΑΝΗΣ (ΚΟ) - PΑΡΟΥΤΣΑΝΙΣ (CR)	5.27	2,678,336	0.33	1,375,898.73	0.14
ΓΕΚ ΤΕΡΝΑ (ΚΟ) - GEK TERNA (CR)	5.16	4,432,982	0.54	9,215,661.10	0.97
ΔΡΟΜΕΑΣ (ΚΟ) - DROMEAS SA (CR)	5.11	1,772,901	0.22	1,015,385.64	0.11
ΕΛΛΗΝΙΚΑ ΧΡΗΜΑΤΙΣΤΗΡΙΑ (ΚΟ) - HELLENIC EXCHANGES (CR)	5.03	3,288,760	0.40	19,561,563.78	2.06
ΣΥΝΟΛΟ - TOTAL	---	197,656,451	24.29	133,876,350.51	14.07

* Επί του Συνόλου των Μετοχών - It refers to the Total of Shares.

Οι 10 Μεγαλύτερες Εταιρίες με Βάση τη Χρηματιστηριακή τους Αξία κατά την 31/07/2013

ΕΤΑΙΡΙΕΣ - NAME OF COMPANIES	Χρημική Αξία (Ευρώ) Market Capitalisation (Euro)	Συμμετοχή * Participation (%)
COCA-COLA HBC AG - COCA-COLA HBC AG	7,260,189,582.45	13.76
ΕΘΝΙΚΗ ΤΡΑΠΕΖΑ ΤΗΣ ΕΛΛΑΔΟΣ Α.Ε. - NATIONAL BANK OF GREECE S.A.	6,303,547,164.22	11.95
ALPHA ΤΡΑΠΕΖΑ Α.Ε. - ALPHA BANK A.E.	4,915,307,705.40	9.32
ΤΡΑΠΕΖΑ ΠΕΙΡΑΙΩΣ Α.Ε. - PIRAEUS BANK S.A.	4,895,028,072.72	9.28
ΟΤΕ Α.Ε. - HELLENIC TELECOM. ORG.	3,333,022,645.20	6.32
ΤΡΑΠΕΖΑ EUROBANK ERGASIAS Α.Ε. - EUROBANK ERGASIAS S.A.	2,422,149,285.27	4.59
ΕΛΛΗΝΙΚΑ ΠΕΤΡΕΛΑΙΑ Α.Ε. - HELLENIC PETROLEUM S.A.	2,261,700,369.00	4.29
ΟΡΓΑΝΙΣΜΟΣ ΠΡΟΓΝΩΣΤΙΚΩΝ ΑΓΩΝΩΝ ΠΟΔΟΣΦΑΙΡΟΥ Α.Ε. - GREEK ORGANISATION OF FOOTBALL PROGNOSTICS S.A.	2,153,250,000.00	4.08
ΔΗΜΟΣΙΑ ΕΠΙΧΕΙΡΗΣΗ ΗΛΕΚΤΡΙΣΜΟΥ ΑΕ - PUBLIC POWER CORPORATION SA	1,807,280,000.00	3.43
FOLLI-FOLLIE ΑΝΩΝΥΜΗ ΕΜΠΟΡΙΚΗ ΒΙΟΤΕΧΝΙΚΗ ΚΑΙ ΤΕΧΝΙΚΗ ΕΤΑΙΡΕΙΑ - FOLLI FOLLIE S.A.	1,180,296,942.30	2.24
ΣΥΝΟΛΟ - TOTAL	36,531,771,766.56	69.23

* Επί του Συνόλου της Χρηματιστηριακής Αξίας των Μετοχών - It refers to the Total Shares' Market Capitalisation.

ΑΠΟΚΟΠΕΣ ΜΕΡΙΣΜΑΤΩΝ
DIVIDENDS

Επωνυμία Μετοχής / Εταιρίας Name of Share / Company	Χρήση Fiscal Year	Ημερ. Αποκοπής Μερίσματος Ex Date of Coupon	Αξία Αποκοπής Μερίσματος (Ευρώ) Value of Paid Coupon (Euro)	Συνολική Αξία Πληρωμών (Ευρώ) Total Value of Payments (Euro)
Ε.Υ.Δ.Α.Π. Α.Ε. (ΚΟ) - ATHENS WATER SUPPLY & SEWERAGE S.A. (CR)	2012	03/07/2013	0.1500	15,975,000.00
ΕΥΡΩΠΑΪΚΗ ΠΙΣΤΗ (ΚΟ) - EUROPEAN RELIANCE GEN. INSUR. S.A. (CR)	2012	11/07/2013	0.1000	2,750,367.70
ΟΡΓΑΝΙΣΜΟΣ ΛΙΜΕΝΟΣ ΘΕΣ/ΚΗΣ Α.Ε. (ΚΟ) - ΤΡΑ S.A. (CR)	2012	17/07/2013	1.5000	15,120,000.00
ΟΡΓΑΝΙΣΜΟΣ ΛΙΜΕΝΟΣ ΠΕΙΡΑΙΩΣ Α.Ε. (ΚΟ) - Ρ.Ρ.Α. S.A. (CR)	2012	18/07/2013	0.0500	1,250,000.00
ΔΗΜΟΣΙΑ ΕΠΙΧΕΙΡΗΣΗ ΗΛΕΚΤΡΙΣΜΟΥ ΑΕ (ΚΟ) - ΡΡΕ S.A. (CR)	2012	22/07/2013	0.0250	5,800,000.00
Ε.Υ.Δ.Α.Π. Α.Ε. (ΚΟ) - ATHENS WATER SUPPLY & SEWERAGE S.A. (CR)	2011	31/07/2013	0.0500	5,325,000.00
ΣΥΝΟΛΟ ΜΕΡΙΣΜΑΤΩΝ - TOTAL OF PAID DIVIDENDS :				46,220,367.70
ΓΕΝΙΚΟ ΣΥΝΟΛΟ ΜΕΡΙΣΜΑΤΩΝ & ΤΟΚΟΜΕΡΙΔΙΩΝ - GRAND TOTAL OF PAID DIVIDENDS & COUPONS :				46,220,367.70

ΜΕΤΑΒΟΛΕΣ ΜΕΤΟΧΙΚΟΥ ΚΕΦΑΛΑΙΟΥ
SHARE CAPITAL CHANGES

ΜΕΤΟΧΗ NAME OF STOCK	Ημερομηνία Αποστολής Πιστοποιητικού Ex Coupon Date	Αριθμός Νέων Δωρεών Μετοχών Number of New Bonus Shares	Αριθμός Νέων Μετοχών (Με Κατοβολή Μετρητών) Number of New Shares (By Rights' Issue)	Τιμή Διόθεσης Ευρώ Issue Price Euro	Αλλαγή Ονομ. Αξίας (Ευρώ) Change of Nominal Value (Euro)	
					Νέα New	Παλιά Old
ΤΡΑΠΕΖΑ ΠΕΙΡΑΙΩΣ Α.Ε. () - PIRAEUS BANK S.A. ()	03/07/2013			0.90		
ΤΡΑΠΕΖΑ EUROBANK ERGASIAS Α.Ε. (ΚΟ) - EUROBANK ERGASIAS S.A. (CR)	05/07/2013			1.54		
Ι. ΚΛΟΥΚΙΝΑΣ - Ι. ΛΑΠΠΑΣ ΤΕΧΝΙΚΗ ΚΑΙ ΕΜΠΟΡΙΚΗ Α.Ε. (ΚΟ) - Ι. ΚΛΟΥΚΙΝΑΣ - Ι. ΛΑΡΡΑΣ S.A.CONSTR. AND COM.COMP. (CR)	09/07/2013				0.37	0.30
Ι. ΚΛΟΥΚΙΝΑΣ - Ι. ΛΑΠΠΑΣ ΤΕΧΝΙΚΗ ΚΑΙ ΕΜΠΟΡΙΚΗ Α.Ε. (ΚΟ) - Ι. ΚΛΟΥΚΙΝΑΣ - Ι. ΛΑΡΡΑΣ S.A.CONSTR. AND COM.COMP. (CR)	09/07/2013				0.30	0.37
ΜΑΘΙΟΣ ΠΥΡΙΜΑΧΑ Α.Ε. (ΚΟ) - ΜΑΘΙΟΣ REFRACTORY S.A. (CR)	09/07/2013				0.69	0.67
ΑΛΚΟ ΕΛΛΑΣ Α.Β.Ε.Ε. (ΚΟ) - ALCO HELLAS SA (CR)	12/07/2013				0.58	1.25
ΑΛΚΟ ΕΛΛΑΣ Α.Β.Ε.Ε. (ΚΟ) - ALCO HELLAS SA (CR)	12/07/2013		0.453 νέες ΚΟ / 1 παλιά ΚΟ - 0.453 new CR / 1 old CR		0.40	0.58
ΑΛΦΑ ΓΚΡΙΣΙΝ Α.Ε. (ΚΟ) - ALPHA GRISSIN S.A. (CR)	25/07/2013				0.30	0.40

Σημείωση - Note

-ΝΗΡΕΥΣ Α.Ε.: Μεταβολή μετοχικού κεφαλαίου λόγω προσθήκης τεμαχίων από ομολογιακό δάνειο στις 31/07/2013. - NIREUS S.A.: Share capital change due to bond conversion on 31/07/2013.

Ημερομηνία Αποκοπής Δικαιώματος EX Coupon Date for Rights Issue	Αριθμός Μεγιστοποιήσιμων No of Coupon	ΔΙΚΑΙΩΜΑΤΑ ΜΕΤΟΧΩΝ STOCKS RIGHTS	Στοιχεία Τελευταίας Συνεδρίασης του Μήνα Data of Month's Last Session					Μηνιαία Συνολικές Μηνιαίες σε Τεύχερα Monthly Transactions in Items	Αριθμός Πράξεων Μηνιαία Monthly Nr of Trades	Αξία Συνολικών Μηνιαίων (Ευρώ) Monthly Value of Transactions (Euro)	
			Κρισιμότητα Low	Ανώτατη High	Τελευταίο Last	Τιμή Τελευταίας Ζήτησης Price of Last Bid	Τομάρα Τελευταίας Ζήτησης Volume of Last Bid				Τιμή Τελευταίας Προσφοράς Price of Last Offer
21.06.13		ΒΑΡΒΑΡΕΣΟΣ Α.Ε. ΕΥΡΩΠΑΪΚΑ ΝΗΜΑΤΟΥΡΓΕΙΑ (ΚΑ) - VARVARESSOS S.A. EUROPEAN SPINNING MILLS (CB)							0	0	0.00

ΑΡΙΘΜΟΣ ΕΙΣΗΓΜΕΝΩΝ ΟΜΟΛΟΓΙΑΚΩΝ ΔΑΝΕΙΩΝ, ΕΤΑΙΡΙΩΝ & ΜΕΤΟΧΙΚΩΝ ΕΚΔΟΣΕΩΝ ΣΤΟ ΤΕΛΟΣ ΤΟΥ ΜΗΝΑ
NUMBER OF LISTED BONDS, LOANS, COMPANIES & STOCK ISSUES AT THE END OF THE MONTH

ETH YEARS	ΧΡΕΟΓΡΑΦΑ - SECURITIES												
	Αριθμός Ομολογιακών Δανείων Number of Bonds *		Κύρια Αγορά Main Market		Χαμηλής Διασποράς Low Dispersion		Επιτήρηση Surveillance		Προς Διαγραφή Under Deletion		Αναστολή Under Suspension		Δ.Α.Κ. - E.T.F.s
	Εθνικά National	Διεθνή Foreign	Αριθμός Εταιριών Number of Companies	Αριθμός Εισηγμένων Μετοχικών Εκδόσεων (Κοινών - Προνομ.) Number of Listed Share Issues (Common-)	Αριθμός Εταιριών Number of Companies	Αριθμός Εισηγμένων Μετοχικών Εκδόσεων (Κοινών - Προνομ.) Number of Listed Share Issues (Common-)	Αριθμός Εταιριών Number of Companies	Αριθμός Εισηγμένων Μετοχικών Εκδόσεων (Κοινών - Προνομ.) Number of Listed Share Issues (Common-)	Αριθμός Εταιριών Number of Companies	Αριθμός Εισηγμένων Μετοχικών Εκδόσεων (Κοινών - Προνομ.) Number of Listed Share Issues (Common-)	Αριθμός Εταιριών Number of Companies	Αριθμός Εισηγμένων Μετοχικών Εκδόσεων (Κοινών - Προνομ.) Number of Listed Share Issues (Common-)	
2012	12 **	1	156	161	20	18	42	43	2	3	40	42	
2013 Ιούν.-Jun.	11 **	1	146	149	17	15	43	46	2	3			
2013 Ιαν. - Jan.	12 **	1	155	160	20	18	43	44	2	3	40	42	3
Φεβ. - Feb.	11 **	1	154	159	21	19	41	42	2	3	40	42	3
Μάρ. - Mar.	11 **	1	152	157	21	19	41	42	2	3	35	37	3
Απρ. - Apr.	11 **	1	146	149	21	19	45	48	3	4	36	39	3
Μάιος - May	11 **	1	145	148	22	20	43	46	2	3	39	42	3
Ιούν.-Jun.	11 **	1	146	149	17	15	43	46	2	3	41	44	3
Ιούλ.-Jul.	11 **	1	146	149	17	15	42	45	2	3	38	41	3

* Κάθε ένα από τα απαριθμούμενα Ομόλογα Ελληνικού Δημοσίου συνήθως περιλαμβάνει περισσότερες υποεκδόσεις - Each of the above enumerated Short Term Bonds usually includes more Subissues

** Δεν περιλαμβάνεται ο αριθμός Τραπεζικών Ομολόγων και ο αριθμός των Εντόκων Γραμματειών του Ελληνικού Δημοσίου. - The number of the Short Term Bank Bonds and the number of T-Bills is not included.

9. Διάγραμμα Αριθμού Εισηγμένων Εταιριών & Μετοχικών Εκδόσεων στο Χρηματιστήριο Αθηνών
Number of Athens Exchange Listed Companies & Stock Issues Chart

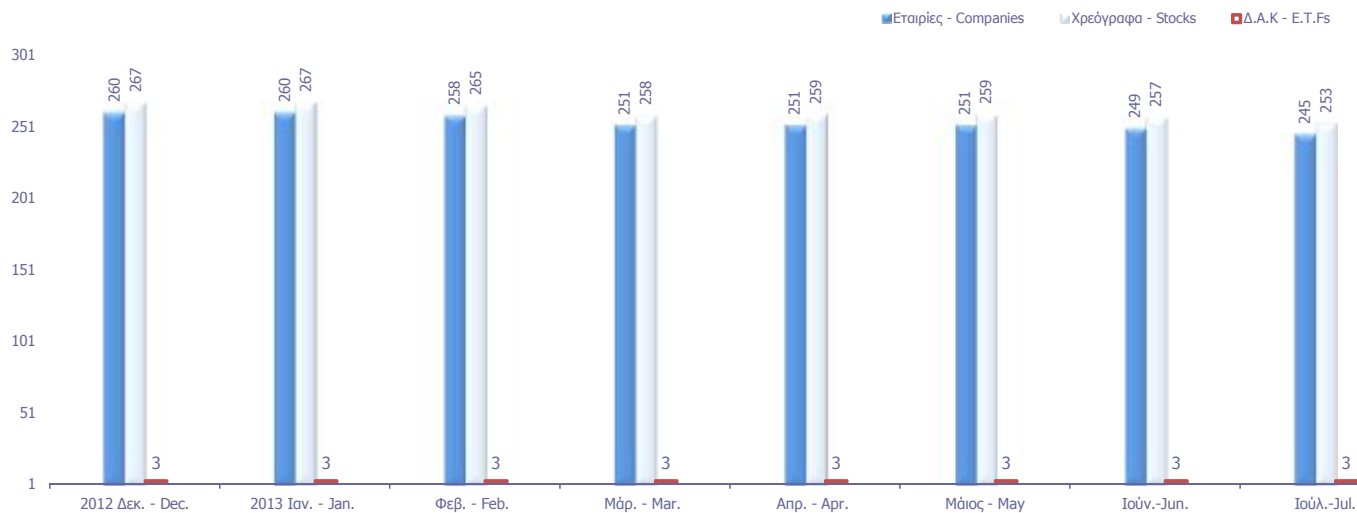

Κυριότεροι ευρωπαϊκοί χρηματιστηριακοί δείκτες (κλείσιμο τέλους περιόδου). Σωρευτικές μεταβολές από 31/12/2002
Major european stock exchanges indices (closing at the end of period). Cumulative changes since 31/12/2002

ΕΤΟΣ / ΜΗΝΑΣ YEAR / MONTH	ATHEX - Greece		BEL20-Βέλγιο		CAC 40-France		DAX-Germany		FTSE MIB - Ιταλία		IBEX 35-Spain		PSI20-Portugal	
	Τιμή στο κλείσιμο	Δ%	Τιμή στο κλείσιμο	Δ%	Τιμή στο κλείσιμο	Δ%	Τιμή στο κλείσιμο	Δ%	Τιμή στο κλείσιμο	Δ%	Τιμή στο κλείσιμο	Δ%	Τιμή στο κλείσιμο	Δ%
2002	1,748.42		2,025.04		3,063.91		2,892.63		23,508.44		6,036.90		5,824.70	
2003	2,263.58	29.46%	2,244.18	10.82%	3,557.90	16.12%	3,965.16	37.08%	26,887.00	14.37%	7,737.20	28.17%	6,747.41	15.84%
2004	2,786.18	59.35%	2,932.62	44.82%	3,821.16	24.72%	4,256.08	47.14%	30,903.00	31.45%	9,080.80	50.42%	7,600.16	30.48%
2005	3,663.90	109.55%	3,549.25	75.27%	4,715.23	53.90%	5,408.26	86.97%	35,704.00	51.88%	10,733.90	77.80%	8,618.67	47.97%
2006	4,394.13	151.32%	4,388.53	116.71%	5,541.76	80.87%	6,596.92	128.06%	41,434.00	76.25%	14,146.50	134.33%	11,197.60	92.24%
2007	5,178.83	196.20%	4,127.47	103.82%	5,614.08	83.23%	8,067.32	178.89%	38,554.00	64.00%	15,182.30	151.49%	13,019.40	123.52%
2008	1,786.51	2.18%	1,908.64	-5.75%	3,217.97	5.03%	4,810.20	66.29%	19,460.00	-17.22%	9,195.80	52.33%	6,341.34	8.87%
2009	2,196.16	25.61%	2,511.62	24.03%	3,936.33	28.47%	5,957.43	105.95%	23,248.39	-1.11%	11,940.00	97.78%	8,463.85	45.31%
2010	1,413.94	-19.13%	2,578.60	27.34%	3,804.78	24.18%	6,914.19	139.03%	19,105.71	-18.73%	9,859.10	63.31%	7,588.31	30.28%
2011	680.42	-61.08%	2,083.42	2.88%	3,159.81	3.13%	5,898.35	103.91%	15,089.74	-35.81%	8,566.30	41.90%	5,494.27	-5.67%
2012	907.90	-48.07%	2,475.81	22.26%	3,641.07	18.84%	7,612.39	163.17%	16,273.38	-30.78%	8,167.50	35.29%	5,655.15	-2.91%
Jan-13	986.76	-43.56%	2,520.35	24.46%	3,732.60	21.82%	7,776.05	168.82%	17,439.06	-25.82%	8,362.30	38.52%	6,201.43	6.47%
Feb-13	1,007.99	-42.35%	2,569.17	26.87%	3,723.00	21.51%	7,741.70	167.64%	15,921.25	-32.27%	8,230.30	36.33%	5,987.71	2.80%
Mar-13	869.19	-50.29%	2,592.19	28.01%	3,731.42	21.79%	7,795.31	169.49%	15,338.72	-34.75%	7,920.00	31.19%	5,822.09	-0.04%
Apr-13	974.09	-44.29%	2,643.42	30.54%	3,856.75	25.88%	7,913.71	173.58%	16,767.66	-28.67%	8,419.00	39.46%	6,248.52	7.28%
May-13	1,014.53	-41.97%	2,649.36	30.83%	3,948.59	28.87%	8,348.84	188.62%	17,214.08	-26.77%	8,320.60	37.83%	5,939.43	1.97%
Jun-13	847.57	-51.52%	2,526.11	24.74%	3,738.91	22.03%	7,959.22	175.16%	703.84	-97.01%	7,762.70	28.59%	5,556.88	-4.60%
Jul-13	884.60	-49.41%	2,662.68	31.49%	3,992.69	30.31%	8,275.97	186.11%	16,482.35	-29.89%	8,433.40	39.70%	5,721.46	-1.77%

10. Διάγραμμα σωρευτικών μεταβολών από 31/12/2002
Cumulative changes chart since 31/12/2002

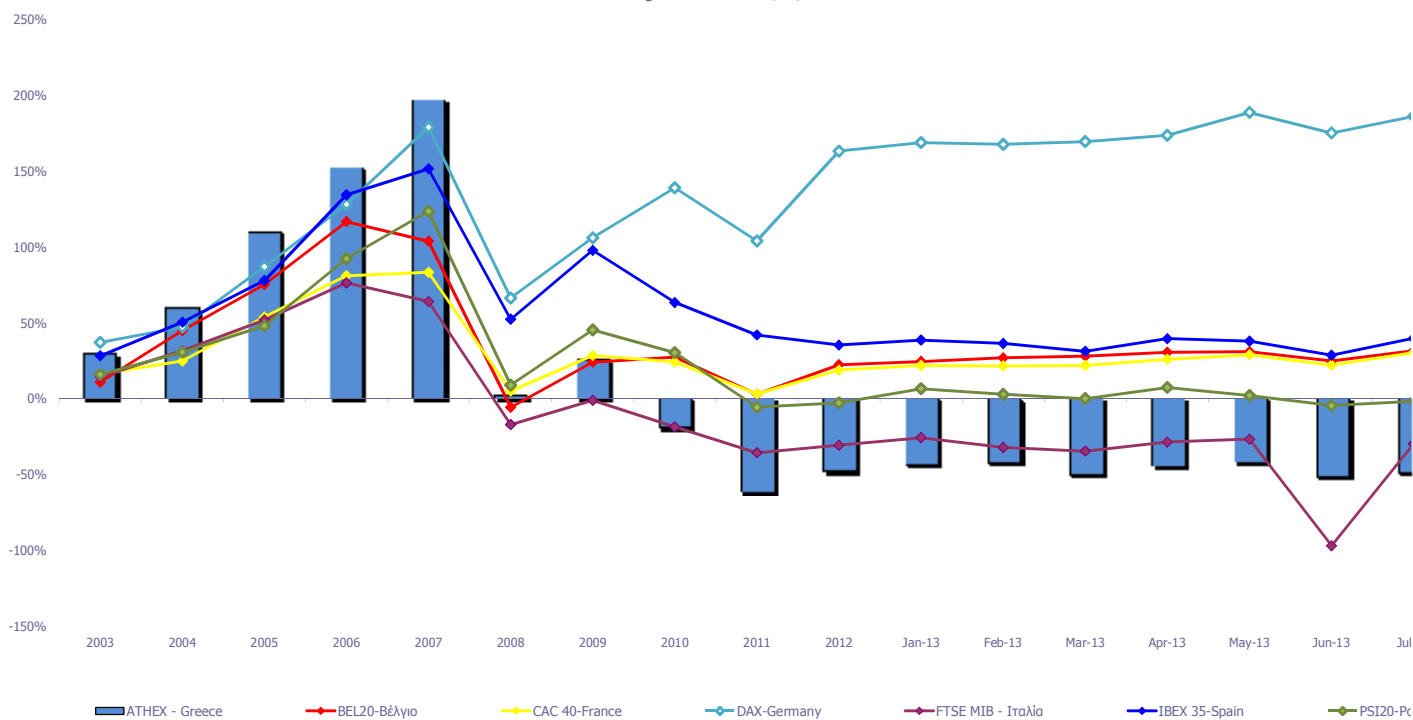

Ανοδικές/Καθοδικές συνεδριάσεις, Μεταβλητότητα και Συντελεστές Συσχέτισης Ξένων χρηματιστηριακών δεικτών με Γενικό Δείκτη ΧΑ
Posit./Neg. Trading Sessions, Volatility and Correlation Co-Efficients of major foreign indices with the ATHEX Composite index

Τρίμηνα Quarters	FTSE@100				Συντελεστής Συσχέτισης με Γεν. Δείκτη Χ.Α. Correlation with ATHEX Composite Index	Γενικός Δείκτης Χ.Α - ATHEX COMPOSITE INDEX				
	Συνεδριάσεις Trading sessions		Δ%	Μεταβλητότητα (SD) Volatility		Συνεδριάσεις - Trading sessions				
	Ανοδικές Positive	Καθοδικές Negative				Ανοδικές Positive	Κοινά ανοδικές με FTSE@100 Positive trading both for the session and FTSE@100	Καθοδικές Negative	Κοινά καθοδικές με FTSE@100 Negative in common with FTSE@100	Δ%
2011:4	30	33	8.65%	1.41%	0.51	29	19	34	23	-14.78%
2012:1	30	34	3.52%	0.80%	0.12	35	17	28	15	7.13%
2012:2	32	28	-3.42%	1.13%	0.20	28	18	31	17	-16.16%
2012:3	29	33	3.35%	0.84%	0.17	39	17	25	13	20.94%
2012:4	36	28	2.43%	0.67%	0.18	36	24	27	16	22.84%
2013:1	38	24	8.71%	1.95%	-0.05	33	24	27	13	-4.26%
2013:2	31	27	-3.06%	1.68%	0.26	28	19	30	18	-2.49%
1/7/2013- 31/07/2013	13	13	-5.02%	4.49%	0.18	14	8	12	7	4.37%

Τρίμηνα Quarters	DAX				Συντελεστής Συσχέτισης με Γεν. Δείκτη Χ.Α. Correlation with ATHEX Composite Index	Γενικός Δείκτης Χ.Α - ATHEX COMPOSITE INDEX				
	Συνεδριάσεις Trading sessions		Δ%	Μεταβλητότητα (SD) Volatility		Συνεδριάσεις - Trading sessions				
	Ανοδικές Positive	Καθοδικές Negative				Ανοδικές Positive	Κοινά ανοδικές με DAX Positive sessions in common with DAX	Καθοδικές Negative	Κοινά καθοδικές με DAX Negative in common with DAX	Δ%
2011:4	32	32	7.20%	2.17%	0.57	29	19	34	22	-14.78%
2012:1	35	30	17.78%	1.12%	0.13	35	22	28	15	7.13%
2012:2	30	31	-7.64%	1.47%	0.32	28	15	31	17	-16.16%
2012:3	35	29	13.01%	1.21%	0.34	39	25	25	15	20.94%
2012:4	38	24	4.98%	0.79%	0.20	36	23	27	12	22.84%
2013:1	32	30	2.40%	0.89%	0.19	33	19	27	14	-4.26%
2013:2	34	25	2.10%	1.23%	0.40	28	20	30	16	-2.49%
1/7/2013- 31/07/2013	16	10	3.98%	6.54%	0.09	14	9	12	5	4.37%

Τρίμηνα Quarters	CAC 40				Συντελ. συσχέτισης (correlation) με Γενικό Δείκτη Χ.Α. Trading sessions /Ανοδικές- Positive/Καθοδικές- Negative	Γενικός Δείκτης Χ.Α - ATHEX COMPOSITE INDEX				
	Συνεδριάσεις Trading sessions		Δ%	Μεταβλητότητα (SD) Volatility		Συνεδριάσεις - Trading sessions				
	Ανοδικές Positive	Καθοδικές Negative				Ανοδικές Positive	Κοινά ανοδικές με CAC 40 Positive trading both for the session and CAC 40	Καθοδικές Negative	Κοινά καθοδικές με CAC 40 Negative trading both for the session and CAC 40	Δ%
2011:4	32	32	7.20%	2.17%	0.57	29	19	34	22	-14.78%
2012:1	35	30	17.78%	1.12%	0.13	35	22	28	15	7.13%
2012:2	30	31	-7.64%	1.47%	0.32	28	15	31	17	-16.16%
2012:3	35	29	13.01%	1.21%	0.34	39	25	25	15	20.94%
2012:4	38	24	4.98%	0.79%	0.20	36	23	27	12	22.84%
2013:1	32	30	2.40%	0.89%	0.19	33	19	27	14	-4.26%
2013:2	34	25	2.10%	1.23%	0.40	28	20	30	16	-2.49%
1/7/2013- 31/07/2013	16	10	3.98%	6.54%	0.09	14	9	12	5	4.37%

Τρίμηνα Quarters	IBEX 35				Συντελεστής Συσχέτισης με Γεν. Δείκτη Χ.Α. Correlation with ATHEX Composite Index	Γενικός Δείκτης Χ.Α - ATHEX COMPOSITE INDEX				
	Συνεδριάσεις Trading sessions		Δ%	Μεταβλητότητα (SD) Volatility		Συνεδριάσεις - Trading sessions				
	Ανοδικές Positive	Καθοδικές Negative				Ανοδικές Positive	Κοινά ανοδικές με IBEX 35 Positive sessions in common with IBEX 35	Καθοδικές Negative	Κοινά καθοδικές με IBEX 35 Negative in common with IBEX 35	Δ%
2011:4	30	34	0.23%	1.91%	0.55	29	18	34	22	-14.78%
2012:1	27	37	-6.52%	1.23%	0.22	35	20	28	22	7.13%
2012:2	29	32	-11.31%	2.07%	0.18	28	17	31	19	-16.16%
2012:3	34	30	9.17%	2.32%	0.23	39	26	25	17	20.94%
2012:4	34	29	5.34%	1.10%	0.31	36	21	27	15	22.84%
2013:1	27	35	-3.03%	1.42%	0.34	33	19	27	19	-4.26%
2013:2	23	36	-1.99%	1.28%	0.41	28	15	30	22	-2.49%
1/7/2013- 31/07/2013	16	10	8.64%	1.24%	0.16	14	11	12	7	4.37%

Ανοδικές/Καθοδικές συνεδριάσεις, Μεταβλητότητα και Συντελεστές Συσχέτισης Ξένων χρηματιστηριακών δεικτών με Γενικό Δείκτη ΧΑ
Posit./Neg. Trading Sessions, Volatility and Correlation Co-Efficients of major foreign indices with the ATHEX Composite index

BEL-20					Γενικός Δείκτης Χ.Α - ATHEX COMPOSITE INDEX					
Τρίμηνα Quarters	Συνεδριάσεις Trading sessions		Δ%	Μεταβλητότητα (SD) Volatility	Συντελεστής Συσχέτισης με Γεν. Δείκτη Χ.Α. Correlation with ATHEX Composite Index	Συνεδριάσεις - Trading sessions				Δ%
	Ανοδικές Positive	Καθοδικές Negative				Ανοδικές Positive	Κοινά ανοδικές με BEL-20 Positive sessions in common with BEL-20	Καθοδικές Negative	Κοινά καθοδικές με BEL-20 Negative in common with BEL-20	
2011:4	26	38	-2.25%	1.74%	0.59	29	16	34	24	-14.78%
2012:1	35	30	11.55%	1.09%	0.24	35	25	28	18	7.13%
2012:2	29	32	-4.15%	1.28%	0.26	28	13	31	16	-16.16%
2012:3	35	29	7.11%	1.13%	0.32	39	26	25	16	20.94%
2012:4	34	30	3.77%	0.74%	0.26	36	22	27	15	22.84%
2013:1	33	29	4.70%	0.84%	0.27	33	23	27	17	-4.26%
2013:2	26	33	-2.55%	1.11%	0.46	28	18	30	22	-2.49%
1/7/2013- 31/07/2013	14	12	5.41%	0.82%	-0.07	14	6	12	4	4.37%
AEX					Γενικός Δείκτης Χ.Α - ATHEX COMPOSITE INDEX					
Τρίμηνα Quarters	Συνεδριάσεις Trading sessions		Δ%	Μεταβλητότητα (SD) Volatility	Συντελεστής Συσχέτισης με Γεν. Δείκτη Χ.Α. Correlation with ATHEX Composite Index	Συνεδριάσεις - Trading sessions				Δ%
	Ανοδικές Positive	Καθοδικές Negative				Ανοδικές Positive	Κοινά ανοδικές με AEX Positive sessions in common with AEX	Καθοδικές Negative	Κοινά καθοδικές με AEX Negative in common with AEX	
2011:4	30	34	11.52%	1.71%	0.59	29	19	34	23	-14.78%
2012:1	32	33	3.53%	0.92%	0.25	35	19	28	16	7.13%
2012:2	28	32	-5.01%	1.28%	0.25	28	14	31	17	-16.16%
2012:3	33	31	5.73%	0.97%	0.27	39	24	25	16	20.94%
2012:4	40	24	5.48%	0.74%	0.21	36	26	27	14	22.84%
2013:1	31	31	1.57%	0.77%	0.29	33	20	27	16	-4.26%
2013:2	31	28	-1.01%	1.01%	0.35	28	19	30	18	-2.49%
1/7/2013- 31/07/2013	19	7	7.32%	0.69%	-0.15	14	9	12	2	4.37%
PSI-20					Γενικός Δείκτης Χ.Α - ATHEX COMPOSITE INDEX					
Τρίμηνα Quarters	Συνεδριάσεις Trading sessions		Δ%	Μεταβλητότητα (SD) Volatility	Συντελεστής Συσχέτισης με Γεν. Δείκτη Χ.Α. Correlation with ATHEX Composite Index	Συνεδριάσεις - Trading sessions				Δ%
	Ανοδικές Positive	Καθοδικές Negative				Ανοδικές Positive	Κοινά ανοδικές με PSI-20 Positive sessions in common with PSI-20	Καθοδικές Negative	Κοινά καθοδικές με PSI-20 Negative in common with PSI-20	
2011:4	27	37	-6.74%	1.51%	0.62	29	19	34	26	-14.78%
2012:1	33	32	1.14%	1.07%	0.08	35	21	28	17	7.13%
2012:2	24	37	-15.46%	1.18%	0.26	28	15	31	22	-16.16%
2012:3	36	28	10.60%	1.34%	0.33	39	25	25	14	20.94%
2012:4	36	28	8.84%	0.85%	0.30	36	21	27	13	22.84%
2013:1	31	31	2.87%	1.06%	0.36	33	21	27	17	-4.26%
2013:2	25	34	-4.56%	1.63%	0.47	28	17	30	22	-2.49%
1/7/2013- 31/07/2013	14	12	2.96%	1.70%	0.31	14	9	12	7	4.37%
FTSE MIB					Γενικός Δείκτης Χ.Α - ATHEX COMPOSITE INDEX					
Τρίμηνα Quarters	Συνεδριάσεις Trading sessions		Δ%	Μεταβλητότητα (SD) Volatility	Συντελεστής Συσχέτισης με Γεν. Δείκτη Χ.Α. Correlation with ATHEX Composite Index	Συνεδριάσεις - Trading sessions				Δ%
	Ανοδικές Positive	Καθοδικές Negative				Ανοδικές Positive	Κοινά ανοδικές με OBX Positive sessions in common with OBX	Καθοδικές Negative	Κοινά καθοδικές με OBX Negative in common with OBX	
2011:4	34	30	1.71%	2.57%	0.54	29	20	34	20	-14.78%
2012:1	37	28	5.90%	1.44%	0.22	35	25	28	16	7.13%
2012:2	27	34	-10.67%	2.21%	0.24	28	15	31	20	-16.16%
2012:3	32	32	6.53%	2.00%	0.26	39	24	25	17	20.94%
2012:4	31	31	7.02%	1.21%	0.21	36	18	27	14	22.84%
2013:1	29	33	-5.74%	1.57%	0.24	33	20	27	18	-4.26%
2013:2	29	30	-0.65%	1.39%	0.51	28	18	30	19	-2.49%
1/7/2013- 31/07/2013	13	13	8.16%	1.20%	0.07	14	7	12	6	4.37%

Ανοδικές/Καθοδικές συνεδριάσεις, Μεταβλητότητα και Συντελεστές Συσχέτισης Ξένων χρηματιστηριακών δεικτών με Γενικό Δείκτη ΧΑ
Posit./Neg. Trading Sessions, Volatility and Correlation Co-Efficients of major foreign indices with the ATHEX Composite index

S&P500					Γενικός Δείκτης Χ.Α - ATHEX COMPOSITE INDEX					
Τρίμηνα Quarters	Συνεδριάσεις Trading sessions		Δ%	Μεταβλητότητα (SD) Volatility	Συντελεστής Συσχέτισης με Γεν. Δείκτη Χ.Α. Correlation with ATHEX Composite Index	Συνεδριάσεις - Trading sessions				Δ%
	Ανοδικές Positive	Καθοδικές Negative				Ανοδικές Positive	Κοινά ανοδικές με S&P500 Positive sessions in common with S&P500	Καθοδικές Negative	Κοινά καθοδικές με S&P500 Negative in common with S&P500	
2011:4	36	27	11.15%	1.66%	0.37	29	19	34	17	-14.78%
2012:1	39	23	12.00%	0.59%	0.05	35	23	28	12	7.13%
2012:2	29	33	-3.29%	1.02%	0.29	28	14	31	17	-16.16%
2012:3	28	34	5.61%	0.72%	0.17	39	21	25	17	20.94%
2012:4	34	28	-0.86%	0.76%	0.10	36	23	27	14	22.84%
2013:1	37	23	10.03%	0.64%	0.21	33	23	27	12	-4.26%
2013:2	32	25	2.36%	0.93%	0.34	28	19	30	17	-2.49%
1/7/2013- 31/07/2013	18	7	4.95%	0.42%	-0.03	14	8	12	2	4.37%

DJI					Γενικός Δείκτης Χ.Α - ATHEX COMPOSITE INDEX					
Τρίμηνα Quarters	Συνεδριάσεις Trading sessions		Δ%	Μεταβλητότητα (SD) Volatility	Συντελεστής Συσχέτισης με Γεν. Δείκτη Χ.Α. Correlation with ATHEX Composite Index	Συνεδριάσεις - Trading sessions				Δ%
	Ανοδικές Positive	Καθοδικές Negative				Ανοδικές Positive	Κοινά ανοδικές με FTSE- 100 Positive sessions in common with DJI	Καθοδικές Negative	Κοινά καθοδικές με DJI Negative in common with DJI	
2011:4	34	29	11.95%	1.49%	0.43	29	18	34	18	-14.78%
2012:1	35	27	8.14%	0.54%	0.07	35	20	28	12	7.13%
2012:2	27	35	-2.51%	0.92%	0.32	28	14	31	20	-16.16%
2012:3	30	32	3.94%	0.68%	0.19	39	23	25	17	20.94%
2012:4	31	31	-2.12%	0.75%	0.05	36	21	27	15	22.84%
2013:1	39	21	12.68%	0.57%	0.17	33	22	27	9	-4.26%
2013:2	32	26	2.27%	0.81%	0.29	28	17	30	15	-2.49%
1/7/2013- 31/07/2013	15	10	3.96%	0.36%	0.11	14	9	12	6	4.37%

NIKKEI-225					Γενικός Δείκτης - Χ.Α.					
Τρίμηνα Quarters	Συνεδριάσεις Trading sessions		Δ%	Μεταβλητότητα (SD) Volatility	Συντελεστής Συσχέτισης με Γεν. Δείκτη Χ.Α. Correlation with ATHEX Composite Index	Συνεδριάσεις - Trading sessions				Δ%
	Ανοδικές Positive	Καθοδικές Negative				Ανοδικές Positive	Κοινά ανοδικές με NIKKEI- 225 Positive sessions in common with NIKKEI-225	Καθοδικές Negative	Κοινά καθοδικές με NIKKEI-225 Negative in common with NIKKEI-225	
2011:4	26	35	-2.82%	1.21%	0.15	29	13	34	21	-14.78%
2012:1	36	25	19.26%	0.86%	0.11	35	23	28	12	7.13%
2012:2	27	34	-10.68%	1.14%	0.22	28	14	31	19	-16.16%
2012:3	30	32	-1.40%	0.98%	0.19	39	18	25	11	20.94%
2012:4	35	26	17.05%	1.00%	0.26	36	21	27	12	22.84%
2013:1	34	22	18.67%	1.53%	0.04	33	14	27	6	-4.26%
2013:2	31	27	10.87%	2.33%	0.11	28	16	30	15	-2.49%
1/7/2013- 31/07/2013	14	11	-0.07%	1.63%	-0.37	14	7	12	4	4.37%

HANGSENG					Γενικός Δείκτης - Χ.Α.					
Τρίμηνα Quarters	Συνεδριάσεις Trading sessions		Δ%	Μεταβλητότητα (SD) Volatility	Συντελεστής Συσχέτισης με Γεν. Δείκτη Χ.Α. Correlation with ATHEX Composite Index	Συνεδριάσεις - Trading sessions				Δ%
	Ανοδικές Positive	Καθοδικές Negative				Ανοδικές Positive	Κοινά ανοδικές με HANGSENG Positive sessions in common with HANGSENG	Καθοδικές Negative	Κοινά καθοδικές με HANGSENG Negative in common with HANGSENG	
2011:4	33	29	4.79%	2.13%	0.23	29	18	34	20	-14.78%
2012:1	34	27	11.51%	1.06%	0.01	35	17	28	9	7.13%
2012:2	25	35	-5.42%	1.15%	0.30	28	15	31	21	-16.16%
2012:3	33	30	7.08%	1.11%	0.19	39	18	25	10	20.94%
2012:4	39	22	8.84%	0.74%	0.28	36	24	27	12	22.84%
2013:1	26	33	-1.58%	0.86%	0.12	33	14	27	15	-4.26%
2013:2	26	30	-6.71%	1.18%	0.33	28	15	30	18	-2.49%
1/7/2013- 31/07/2013	16	9	5.19%	1.10%	-0.04	14	7	12	3	4.37%

Συντελεστής συσχέτισης : $\rho = \text{covariance}(x,y) / (\text{sd}(x) * \text{sd}(y))$

όπου :

sd(x): τυπική απόκλιση του x (π.χ. ο Γενικός Δείκτης) και sd(y): είναι η τυπική απόκλιση του συγκρινόμενου ξένου δείκτη
covariance (συνδιακύμανση) = $\sum ((x-\mu_x)*(y-\mu_y)) / \text{αριθμός παρατηρήσεων}$

Σημειώνεται πως x=ημερήσια ποσοστιαία μεταβολή

11. Πίνακας συντελεστών συσχέτισης μεταξύ των κυριότερων ξένων χρηματιστηριακών δεικτών (01/07/2013 - 31/07/2013)
 Table of correlation co-efficients data between the major foreign exchanges indices (01/07/2013 - 31/07/2013)

	ΓΔ	FTSE-100	DAX	CAC-40	IBEX-35	BEL-20	AEX	PSI-20	FTSE MIB	SP-500	DJI	NIKKEI 225	HANGSENG
ΓΔ	1.000												
FTSE-100	0.179	1.000											
DAX	0.086	0.667	1.000										
CAC-40	0.115	0.321	0.098	1.000									
IBEX-35	0.158	0.250	0.097	0.815	1.000								
BEL-20	-0.069	0.191	-0.081	0.845	0.575	1.000							
AEX	-0.149	0.256	0.059	0.887	0.605	0.855	1.000						
PSI-20	0.306	0.279	0.227	0.725	0.705	0.420	0.586	1.000					
FTSE MIB	0.068	0.345	0.263	0.826	0.741	0.669	0.717	0.634	1.000				
SP-500	-0.034	0.026	0.031	0.075	-0.096	0.138	0.149	-0.098	0.014	1.000			
DJI	0.107	0.027	-0.046	0.062	-0.024	0.150	0.091	-0.123	0.003	0.919	1.000		
NIKKEI 225	-0.375	-0.216	0.031	-0.112	-0.129	0.039	0.053	0.019	0.137	0.433	0.390	1.000	
HANGSENG	-0.044	-0.089	0.025	0.140	0.245	0.146	0.145	0.299	0.067	0.327	0.325	0.304	1.000

12. Διαγράμματα συσχέτισης των κυριότερων ξένων χρηματιστηριακών δεικτών με Γενικό Δείκτη ΧΑ για την περίοδο 31/07/12-31/07/13
 Correlation charts between major foreign exchanges indices with the ATHEX Composite Index for the period 31/07/12-31/07/13

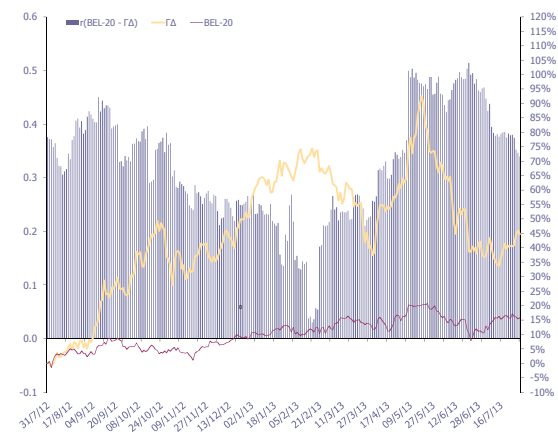
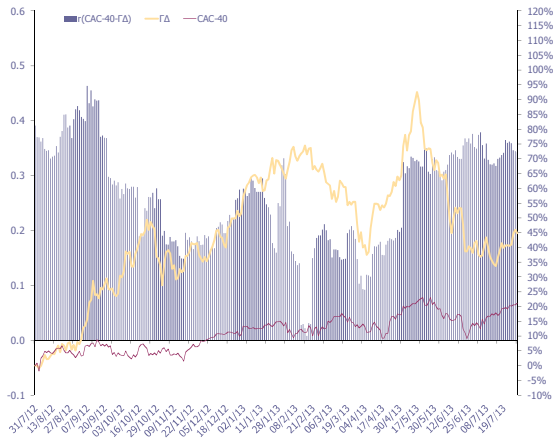
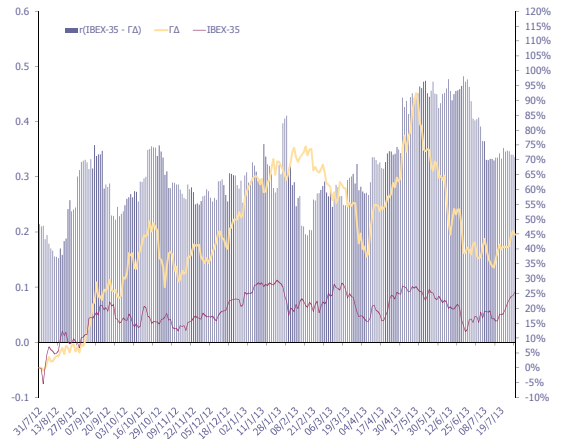
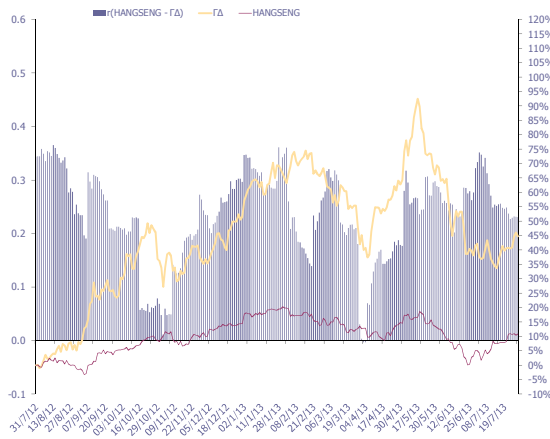
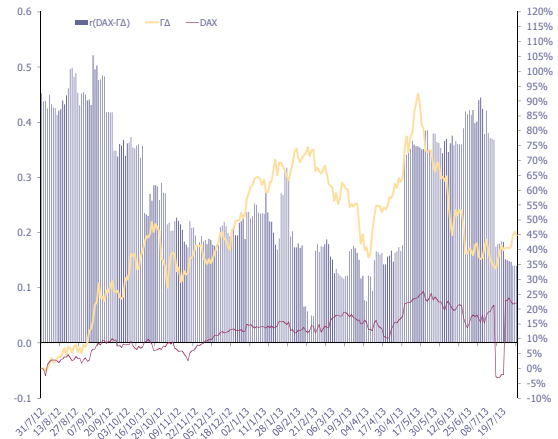
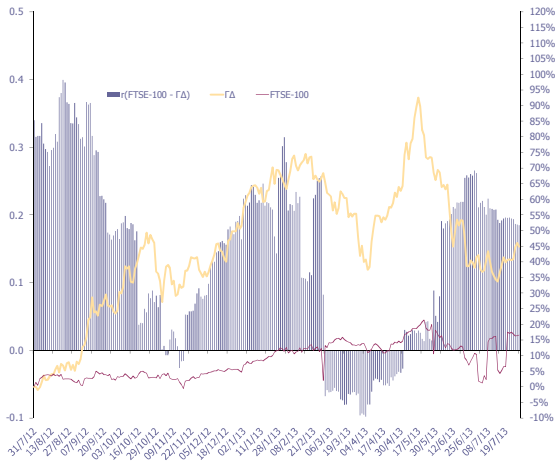

12. Διαγράμματα συσχέτισης των κυριότερων ξένων χρηματιστηριακών δεικτών με Γενικό Δείκτη ΧΑ για την περίοδο 31/07/12-31/07/13
 Correlation charts between major foreign exchanges indices with the ATHEX Composite Index for the period 31/07/12-31/07/13

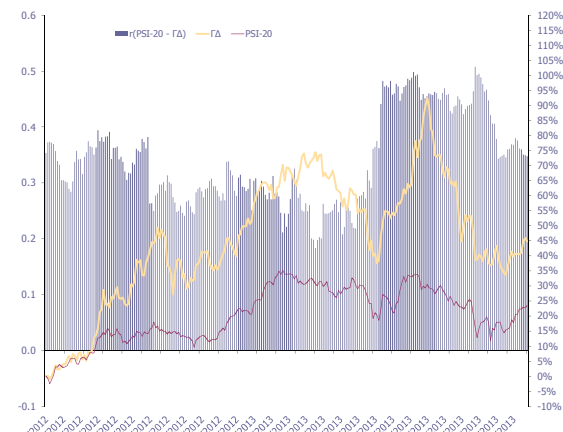
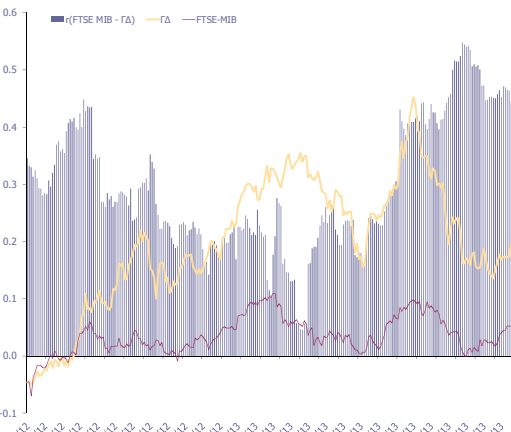
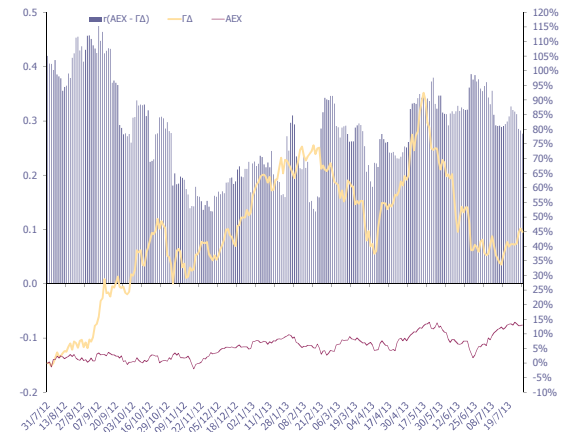
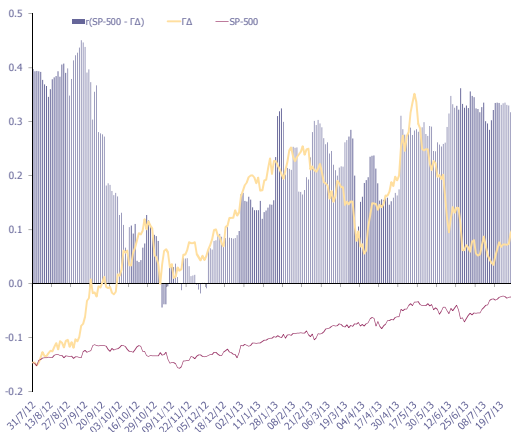
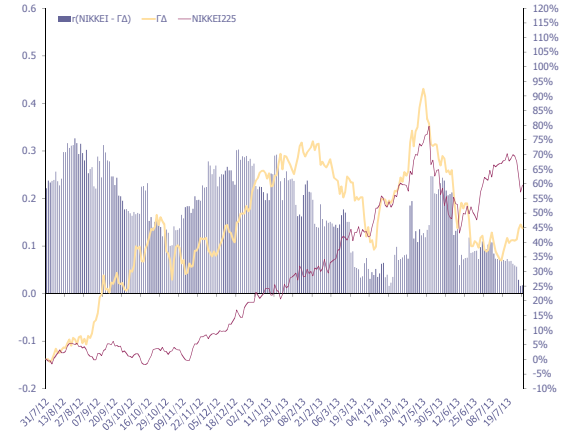
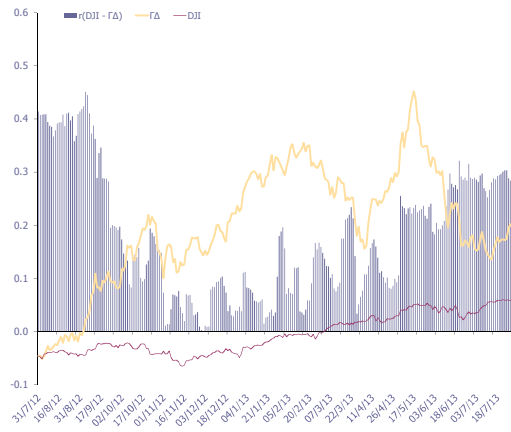

12. Διαγράμματα συσχέτισης των κυριότερων ξένων χρηματιστηριακών δεικτών με Γενικό Δείκτη ΧΑ για την περίοδο 31/07/12-31/07/13
Correlation charts between major foreign exchanges indices with the ATHEX Composite Index for the period 31/07/12-31/07/13

ΜΕΤΑΒΟΛΕΣ ΠΕΡΙΟΔΟΥ 31/07/12 - 31/07/13	
Period Changes 31/07/12 - 31/07/13	
ΓΔ (Ελλάδα)	47.8%
FTSE-100 (Ην. Βασίλειο)	4.8%
DAX (Γερμανία)	22.2%
CAC-40 (Γαλλία)	21.3%
IBEX-35 (Ισπανία)	25.2%
BEL-20 (Βέλγιο)	17.0%
AEX (Ολλανδία)	13.3%
PSI-20 (Πορτογαλία)	22.0%
FTSE MIB (Ιταλία)	18.7%
SP-500 (ΗΠΑ)	22.2%
DJI (ΗΠΑ)	19.1%
NIKKEI225 (Ιαπωνία)	57.2%
HANGSENG (Χονγκ-Κονγκ)	10.5%

Όλοι οι δείκτες απεικονίζονται ως % μεταβολές ως προς μια κοινή ημερομηνία βάσης 31/07/2013

Το ραβδόγραμμα απεικονίζει τον συντελεστή συσχέτισης (r) μεταξύ του ΓΔ και αντίστοιχου δείκτη ξένου χρηματιστηρίου, όπως αυτός υπολογίζεται διαχρονικά από κυλιόμενο δείγμα 60 παρατηρήσεων (συνεδριάσεις) το οποίο καλύπτει περίπου ένα ημερολογιακό τρίμηνο.



Ανακοινώσεις	55
Εταιρικές Ανακοινώσεις	55
ΔΗΜΟΣΙΑ ΕΠΙΧΕΙΡΗΣΗ ΗΛΕΚΤΡΙΣΜΟΥ Α.Ε.	55
INTRAKOM Α.Ε. ΣΥΜΜΕΤΟΧΩΝ	55
ΓΕΚ ΤΕΡΝΑ Α.Ε. ΣΥΜΜΕΤΟΧΩΝ, ΑΚΙΝΗΤΩΝ, ΚΑΤΑΣΚΕΥΩΝ.....	56
PROFILE Α.Ε.Β.Ε. ΠΛΗΡΟΦΟΡΙΚΗΣ	56
ATHEX & Listed Company Announcements	57
Listed Companies Announcements	57
PUBLIC POWER CORPORATION S.A.	57
INTRACOM S.A. HOLDINGS	57
GEK TERNA HOLDING REAL ESTATE CONSTRUCTION S.A.	58
PROFILE SYSTEMS & SOFTWARE S.A.....	58



Ανακοινώσεις

Εταιρικές Ανακοινώσεις

11.07.2013

ΔΗΜΟΣΙΑ ΕΠΙΧΕΙΡΗΣΗ ΗΛΕΚΤΡΙΣΜΟΥ Α.Ε.

Ανακοίνωση - Η ΔΕΗ Α.Ε. ανακοινώνει ότι με την υπ. αριθ. 307/2013 Απόφαση της ΡΑΕ της επιβλήθηκε πρόστιμο ύψους 4,4 εκατομμυρίων ευρώ λόγω μη συμμόρφωσής της, σύμφωνα με το κείμενο της ίδιας Απόφασης, με προηγούμενη Απόφαση της ΡΑΕ (895/2012) και εν γένει μη συμμόρφωση της ΔΕΗ ως προς την υποβολή εναλλακτικών τιμολογίων εκ μέρους της προς τους πελάτες της Μέσης Τάσης. Η Απόφαση αυτή (895/2012) προέβλεπε, μεταξύ άλλων, υποχρέωση της ΔΕΗ προς υποβολή ικανού αριθμού τιμολογίων εκ μέρους της ΔΕΗ προς τους πελάτες της Μέσης Τάσης ανάλογα με το προφίλ της ζήτησης και τα χαρακτηριστικά φορτίου των υπόψη πελατών. Η ΔΕΗ πρόκειται να προβεί στην άσκηση όλων των νομίμων ενδίκων βοηθημάτων για την ακύρωση και αναστολή εκτέλεσης της πιο πάνω υπ. αριθ. 307/2013 Απόφασης της ΡΑΕ, όπως προβλέπεται από το Ν.4001/2011

18.07.2013

INTRASOFT Α.Ε. ΣΥΜΜΕΤΟΧΩΝ

Δελτίο Τύπου - Σύμβαση αξίας 26 εκατ. ευρώ με την Ευρωπαϊκή Επιτροπή σε κοινοπραξία της INTRASOFT International. Κοινοπραξία, με επικεφαλής την INTRASOFT International, επιλέχθηκε από τη Γενική Διεύθυνση Φορολογίας και Τελωνειακής Ένωσης της ΕΕ να υλοποιήσει σύμβαση-πλαίσιο με πιθανή εκτιμώμενη αξία 26 εκατ. ευρώ. Το έργο αφορά στην παροχή συμβουλευτικών υπηρεσιών σε τεχνικό αλλά και σε επιχειρησιακό επίπεδο για την κάλυψη αναγκών των διευρωπαϊκών πληροφοριακών συστημάτων των Τελωνείων και Φορολογίας των κρατών μελών της ΕΕ (ITSM2 Lot 2). Η σύμβαση αυτή -μέγιστης διάρκειας πέντε ετών- ενισχύει περαιτέρω την επιτυχημένη και μακρόχρονη δραστηριότητα της εταιρίας στον καθιερωμένο χώρο της Φορολογίας και των Τελωνείων. Η συμμετοχή της INTRASOFT International εκτιμάται ότι μπορεί να ανέλθει έως το 67% του συνολικού προϋπολογισμού του έργου. Στην κοινοπραξία μετέχουν επίσης οι Sword Technologies και η IBM Βελγίου. Στο πλαίσιο του έργου, η INTRASOFT International θα υποστηρίξει τον συντονισμό της υλοποίησης των διευρωπαϊκών συστημάτων (Trans-European systems – TES) στα κράτη μέλη της ΕΕ. Ενδεικτικά, θα παρέχει υπηρεσίες στα πληροφοριακά συστήματα τελωνείων, στο σύστημα ελέγχου των ειδικών φόρων κατανάλωσης, στη φορολογία και στον νέο τελωνειακό κώδικα. Η Γενική Διεύθυνση Φορολογίας και Τελωνειακής Ένωσης έχει κομβικό ρόλο στο σχεδιασμό και συντονισμό των πολιτικών της ΕΕ για τα τελωνεία, τη φορολογία και τους ειδικούς φόρους κατανάλωσης. Για την εκπλήρωση του έργου της, αξιοποιεί ένα σύνολο πληροφοριακών συστημάτων που καλύπτουν ένα ευρύ φάσμα λειτουργιών και διασφαλίζουν τη συνέχεια της λειτουργίας των τελωνειακών και φορολογικών διαδικασιών εντός της ΕΕ. Ο Διευθύνων Σύμβουλος της INTRASOFT International, κ. Αθανάσιος Κωστής δήλωσε: «Μας τιμά ιδιαίτερα η εκ νέου επιλογή της ΕΕ να συμβάλλουμε στη δύσκολη αλλά πολύ σημαντική αποστολή της Γενικής Διεύθυνσης Φορολογίας και Τελωνειακής Ένωσης, που έχει στόχο την απρόσκοπτη λειτουργία των τελωνειακών και φορολογικών διαδικασιών εντός της ΕΕ. Για άλλη μια φορά, η σύμβαση αυτή με την Ευρωπαϊκή Επιτροπή αποτελεί ψήφο εμπιστοσύνης στον Όμιλό μας και τις λύσεις του, ενισχύοντας την ήδη ισχυρή πανευρωπαϊκή φήμη της εταιρίας μας ως αξιόπιστου συνεργάτη του Ευρωπαϊκού δημόσιου τομέα στο χώρο της πληροφορικής.»



22.07.2013

ΓΕΚ ΤΕΡΝΑ Α.Ε. ΣΥΜΜΕΤΟΧΩΝ, ΑΚΙΝΗΤΩΝ, ΚΑΤΑΣΚΕΥΩΝ

Δελτίο Τύπου - Στην υπογραφή συμφωνίας στρατηγικής συμμαχίας με την εταιρεία Qatar Petroleum International (QPI) προχώρησε ο όμιλος ΓΕΚ ΤΕΡΝΑ. Η στρατηγική συμμαχία των δύο πλευρών αφορά την από κοινού υλοποίηση επενδύσεων όχι μόνο στην Ελλάδα, αλλά και στην ευρύτερη περιοχή της ΝΑ Ευρώπης. Σε πρώτη φάση, η συμφωνία προβλέπει την απόκτηση από την QPI ποσοστού 25% στην μονάδα ηλεκτροπαραγωγής με καύσιμο φυσικό αέριο «ΗΡΩΝ ΙΙ» έναντι τιμήματος ύψους 58 εκατ. δολαρίων. Αξίζει να σημειωθεί ότι η απόκτηση του 25% της «ΗΡΩΝ ΙΙ» αποτελεί την πρώτη διεθνή συμμετοχή της QPI στον κλάδο της παραγωγής ηλεκτρικής ενέργειας. Η συμφωνία ΓΕΚ ΤΕΡΝΑ – QPI σηματοδοτεί την πρώτη επένδυση κρατικής εταιρείας του Κατάρ στην Ελλάδα κι αποτελεί μία πολύ μεγάλη επιτυχία του Ομίλου ΓΕΚ ΤΕΡΝΑ, με προεκτάσεις και σε εθνικό επίπεδο, καθώς αποτελεί ταυτόχρονα και ψήφο εμπιστοσύνης του Κατάρ στις προοπτικές της ελληνικής ενεργειακής αγοράς και της ελληνικής οικονομίας γενικότερα. Η QPI ιδρύθηκε το 2006 και αποτελεί θυγατρική του Ομίλου Qatar Petroleum, που είναι ο κρατικός Όμιλος πετρελαίου του Κατάρ. Η QPI δραστηριοποιείται ήδη στην Ευρώπη (Ηνωμένο Βασίλειο, Ιταλία), τη Βόρειο Αμερική (ΗΠΑ, Καναδάς), την Ασία (Σιγκαπούρη, Βιετνάμ) και την Αφρική.

25.07.2013

PROFILE Α.Ε.Β.Ε. ΠΛΗΡΟΦΟΡΙΚΗΣ

Δελτίο Τύπου - Διάκριση της PROFILE με το βραβείο Best Investment Banking Systems Provider Western Europe 2013 από το "World Finance". Η PROFILE, κορυφαία εταιρεία χρηματοοικονομικού λογισμικού, διακρίθηκε με το βραβείο Best Investment Banking Systems Provider Western Europe 2013 που οργανώνεται από τα World Finance Technology Awards στην κατηγορία των τραπεζικών συστημάτων. Τα World Finance Awards έχουν εδραιωθεί διεθνώς από το 2007 αναγνωρίζοντας την καινοτομία και ανταγωνιστικότητα των εταιρειών που συμμετέχουν ανά τον κόσμο με εξειδίκευση στις εταιρείες που αναπτύσσουν τραπεζικά και επενδυτικά συστήματα. Τα βραβεία αποτελούν σημαντική κλαδική διάκριση καθώς οι αναγνώστες και οι συνδρομητές της έκδοσης ψηφίζουν με βάση τις διεθνείς πρακτικές και την αποτελεσματικότητα των εταιρειών. Η PROFILE έλαβε το συγκεκριμένο βραβείο για τις κορυφαίες πλατφόρμες λογισμικού που αναπτύσσει, στους τομείς διαχείρισης επενδύσεων και τραπεζικών εργασιών. Πρόκειται συγκεκριμένα, για τις λύσεις IMSplus, στη διαχείριση επενδύσεων και FMS.next για τραπεζικές εργασίες. Η διάκριση αφορά τη χρονιά που πέρασε και την περιοχή της Δυτικής Ευρώπης. Η συγκεκριμένη αναγνώριση επιβραβεύει τις προσπάθειες της εταιρείας για ανάπτυξη καινοτόμων εφαρμογών που συνδυάζουν τη πολυετή γνώση του κλάδου με την παροχή εξατομικευμένης εξυπηρέτησης πελατών. Οι χρηματοπιστωτικοί οργανισμοί απαιτούν συστήματα που μπορούν να ανταποκρίνονται επιτυχώς στις ανάγκες της αγοράς προσφέροντας τους ευελιξία, συμμόρφωση στο κανονιστικό πλαίσιο και φορητότητα των υπηρεσιών (mobility). Η αξιόπιστα συστήματα της PROFILE συμβάλλουν αποφασιστικά στην επίτευξη των επιχειρηματικών στόχων των εταιρειών μέσω της βελτιστοποίησης των διαδικασιών τους και της καλύτερης εξυπηρέτησης των πελατών τους, προκειμένου να εδραιωθεί ανταγωνιστικό πλεονέκτημα.



ATHEX & Listed Company Announcements

Listed Companies Announcements

11.07.2013

PUBLIC POWER CORPORATION S.A.

Announcement - PPCS.A. announces that with the Decision no. 307/2013 of RAE a fine of € 4.4 mln was imposed on PPC, due to non compliance of PPC, as mentioned in the said decision, with a previous Decision issued by RAE (895/2012) and in general non compliance of PPC with the submission of alternative tariffs to its Medium Voltage customers. That Decision (895/2012) provided, amongst other, the obligation of PPC to submit an adequate number of tariffs to its Medium Voltage customers according to their demand profile and load characteristics. PPC is going to file all legal actions for the annulment and the suspension of the aforementioned Decision no. 307/2013 of RAE, as provided for in L. 4001/2011.

18.07.2013

INTRACOM S.A. HOLDINGS

Press Release - The European Commission awards INTRASOFT International consortium a 26 million EUR contract. A consortium led by INTRASOFT International has been awarded a framework contract of an estimated value of 26 million EUR and a maximum duration of 5 years by the European Commission - Directorate General Taxation and Customs Union (DG TAXUD). The scope of this contract (ITSM2 Lot 2) is the provision of IT services for managing the Trans-European Systems of DG TAXUD, highlighting once more INTRASOFT's International prominent position as a leading provider of IT services for Tax and Customs. INTRASOFT's International participation is estimated to reach up to 67% of the aforementioned total budget. Other members of the consortium include Sword Technologies Belgium and IBM Belgium. DG TAXUD plays a critical role in developing and managing the Customs Union, as well as in developing and implementing tax policy across the EU for the benefit of citizens, businesses and the Member States. In fulfilling its mission, it relies heavily on mission-critical IT systems that cover a broad range of operations related to customs and taxation procedures within the EU. The work under this contract will be under Lot 2 and includes the provision of support services for the coordination of the implementation of Trans-European Systems across the EU member states. In particular, it entails the management of the deployment as well as the provision of support services for the Customs Information Systems, Excise Movement Control System (EMCS), Taxation and Modernised Customs Code indicatively. Mr. Athanasios Kotsis, CEO of INTRASOFT International commented: "We are very honoured to be able to contribute to DG TAXUD's critical mission in managing the customs union and implementation of tax policy within the EU, a key focus for all governments globally during these times of financial crisis. Once more, this latest IT contract with the European Commission represents a vote of confidence in our Group and its solutions and is an indicator of the company's strong reputation of a trusted IT partner within the European public sector ICT market."



22.07.2013

GEK TERNA HOLDING REAL ESTATE CONSTRUCTION S.A.

Press Release - A strategic alliance agreement was signed between Qatar Petroleum International (QPI) and GEK TERNA Group of Companies. The strategic alliance holds much potential for projects and investments, not only in Greece, but across South Eastern Europe as well. At its first stage, the agreement concerns the acquisition of a 25% share in "Heron II" gas - fired Power Plant, for the amount of 58 millions of dollars. It's worth noting that the acquisition of the 25% share in "Heron II", is QPI's first international participation in the energy production sector. The GEK TERNA – QPI agreement signals the first investment of a Qatar State Company in Greece. It is a success story for GEK TERNA Group that also has a greater impact on Greece, as it is a vote of confidence of the State of Qatar to the potential of the Greek energy sector and the Greek economy in general. QPI was established in 2006 as a wholly-owned subsidiary of Qatar Petroleum ("QP"), the state-owned national oil company of the State of Qatar. QPI has activities in Europe (the United Kingdom, Italy) North America (The United States and Canada), Asia (Singapore and Vietnam) and Africa.

25.07.2013

PROFILE SYSTEMS & SOFTWARE S.A.

Press Release - PROFILE wins the Best Investment Banking Systems Provider Western Europe 2013 award by World Finance. PROFILE Software (www.profilesw.com), a leading financial solutions provider, announced today that it has been named the "Best Investment Banking Systems Provider - Western Europe" in the 2013 World Finance Technology Awards. Since 2007, World Finance has been celebrating achievement, innovation and brilliance in their annual awards. These industry honours are given on the basis of voter participation and based on achievement and best practice in the field. PROFILE was recognized for its accomplishments in the Western Europe region over the past year in the field of investment management and banking with its leading platforms: IMSplus, a comprehensive Investment Management platform and FMS.next, a Universal Banking platform. This acknowledgement comes as a reward to the company's efforts in providing innovative systems coupled with industry expertise and superior customer service. Its systems allow clients to achieve their business objectives for operational excellence and customer service, since they can be customized and they can personalize their service. As market trends and requirements change, investment management firms and banks need systems that contribute to their bottom line through flexibility, mobility and compliance. The award further strengthens PROFILE's commitment to provide industry leading investment management and banking platforms that enable compliance to local and international regulations helping organisations across the globe to effortlessly perform their operations, relying on a robust platform with significant implementations.