



ATHENS
EXCHANGE S.A.

Χρηματιστήριο Αθηνών
Μηνιαίο Στατιστικό Δελτίο
Χρηματιστηριακές Εξελίξεις

ΙΟΥΝΙΟΣ 2013

Athens Exchange
Monthly Statistical Bulletin
Exchange Developments

JUNE 2013

ΔΙΟΙΚΗΤΙΚΟ ΣΥΜΒΟΥΛΙΟ ΧΡΗΜΑΤΙΣΤΗΡΙΟΥ ΑΘΗΝΩΝ

ΛΑΖΑΡΙΔΗΣ ΣΩΚΡΑΤΗΣ	Πρόεδρος
ΠΟΡΦΥΡΗΣ ΝΙΚΟΛΑΟΣ	Αντιπρόεδρος
ΔΡΑΚΟΣ ΠΑΝΑΓΙΩΤΗΣ	Μέλος
ΠΑΠΑΔΟΠΟΥΛΟΣ ΣΤΕΛΙΟΣ	"
ΚΑΡΑΜΑΝΩΦ ΜΙΧΑΛΗΣ	"
ΚΟΥΡΤΑΛΗΣ ΕΛΕΥΘΕΡΙΟΣ	"
ΣΑΒΒΑΚΗΣ ΑΘΑΣΑΣΙΟΣ	"
ΒΟΛΙΚΑΣ ΚΙΜΩΝ	"
ΠΑΤΡΙΚΙΟΣ ΑΠΟΣΤΟΛΟΣ	"

ATHENS EXCHANGE BOARD OF DIRECTORS

LAZARIDIS SOKRATES	Chairman
PORFYRIS NIKOALOS	Vice Chairman
DRAKOS PANAYIOTIS	Member
PAPADOPOULOS STELIOS	"
KARAMANOF MICHALIS	"
KOURTALIS ELEFThERIOS	"
SAVAKIS ATHANASIOS	"
VOLIKAS KIMON	"
PATRIKIOS APOSTOLOS	"

ΠΕΡΙΕΧΟΜΕΝΑ	Σελίδα Page	Διάγ/μα Πιννακας Chart table	CONTENTS
Περιεχόμενα	1-2		Contents
Εξελίξεις μηνός Ιουνίου 2013	3		Developments in June 2013
1. Αγορές και Δείκτες Χ.Α.			1. ATHEX Markets & Indices
Βασικοί Δείκτες Αγοράς Μετοχών Χρηματιστηρίου Αθηνών	4		Athex Main Stock Market Indices
Διάγραμμα Γ.Δ. Τιμών & Αξίας Συναλλαγών Χρεογράφων Χ.Α.	4	1	Composite Share Price Index Chart & Securities Value of Transactions Chart
Λοιποί Δείκτες Μετοχών Χ.Α.	5		Athex Other Market Indices
Κλαδικοί Δείκτες Μετοχών Χ.Α.	6		Athex Sector Market Indices
Χρηματιστηριακή Αξία 2013	7		2013 Market Capitalisation
Διάγραμμα Χρηματιστηριακής Αξίας 2013	7	2	2013 Market Capitalisation Chart
Αξία Συναλλαγών 2013	8		2013 Transactions Value
Διάγραμμα Αξίας Συναλλαγών 2013	8	3	2013 Transactions Chart Value
Συναλλαγές μηνός Μαΐου	9		May 2013 Transactions
2. Ανάλυση Συναλλακτικής Δραστηριότητας			2. Transactional Activity Analysis
Στοιχεία Μέσης Ημερήσιας Αξίας Συναλλαγών μετοχών ανά κατηγορία διαπραγμάτευσης	10-11		Average daily stocks value of transactions data per trading category
Στοιχεία Μέσης Ημερήσιας Αξίας Συναλλαγών μετοχών ανά δείκτη κατηγορίας Μεγάλης Κεφαλαιοποίησης	12-13		Average daily stocks value of transactions data per index of Big Cap category
3. Μηνιαία Ρευστότητα			3. Monthly Liquidity
Μηνιαίο Μέσο Όροι Spread	14	4	Monthly average Spread
Μηνιαία μέση Κυκλοφοριακή Ταχύτητα	15	5-6	Monthly average Velocity
Μηνιαία ιστορική Μεταβλητότητα	16	7-8	Monthly historical Volatility
Ομόλογα Διαπραγματεύσιμα με την Μέθοδο Εκφώνησης - Αντιφώνησης	17		Bonds Traded with the Open Outcry Method
Σημειώσεις Ομολόγων	18		Bonds Notes
Ομόλογα Διαπραγματεύσιμα στην Α.Α.Σ.Ε.	19		Bonds traded in Fixed Income Securities Market
Επεξήγηση Πινάκων	20		Explanation of Tables
Μηνιαία Στοιχεία Μετοχών	21-34		Monthly Stocks Data
Σημειώσεις Μετοχών	35		Stocks Notes
Σταθμισμένο P/E των επιμέρους κλάδων και συνόλου αγοράς	36-37		Sectoral and composite weighted P/E ratio
Σταθμισμένο D.Y. των επιμέρους κλάδων και συνόλου αγοράς	38-39		Sectoral and composite weighted D.Y. ratio
Οι 10 μετοχές με τα μεγαλύτερα και μικρότερα P/E	40		10 stocks with the highest and the lowest P/E ratio

ΠΕΡΙΕΧΟΜΕΝΑ	Σελίδα Page	Διάγ/μα Πινακας Chart table	CONTENTS
Μετοχές με τις μεγαλύτερες και τις μικρότερες Μερισματαποδόσεις στο Χρηματιστήριο Αθηνών	40		Stocks with the Highets and Lowest Dividend Yields in the Athex Exchange
Τα 10 χρεόγραφα με τις μεγαλύτερες και μικρότερες μεταβολές τιμής	40		10 securities with the highest and the lowest price changes
Τα 10 χρεόγραφα με την μεγαλύτερη Αξία Συναλλαγών	41		10 securities with the highest Transactions Value
Οι 10 μετοχές με την μεγαλύτερη Εμπορευσιμότητα	41		10 stocks with the highest Marketability
Οι 10 μεγαλύτερες εταιρείες με βάση την Χρηματιστηριακή τους Αξία κατά την 28/06/2013	41		10 biggest companies based on their Market Capitalisation on 28/06/2013
Αποκοπές Μερισμάτων	42		Dividends
Μεταβολές Μετοχικού Κεφαλαίου	43		Share Capital Changes
Δικαιώματα μετοχών	44		Stocks Rights
Αριθμός Εισηγμένων Ομολογιακών Δανείων, Εταιριών & Μετοχικών Εκδόσεων	45		Number of Listed Bonds, Companies and Stock Issues
Διάγραμμα αριθμού Εισηγμένων Εταιριών & Μετοχικών Εκδόσεων	45	9	Number of Listed Companies and Stock Issues chart
5. Σύγκριση Γ.Δ. του Χ.Α με δείκτες ξένων χρηματιστηρίων			5. Comparison ATHEX Composite Index to foreign exchanges indices
Κυριότεροι ευρωπαϊκοί χρηματιστηριακοί Δείκτες	46		Major european stock exchanges Indices
Διάγραμμα σωρευτικών μεταβολών		10	Cumulative changes chart
Στοιχεία συντελεστών συσχέτισης των κυριότερων ξένων χρηματιστηριακών δεικτών με Γ.Δ. Χ.Α	47-49		Correlation co-efficients data between major foreign exchanges indices with the ATHEX composite index
Πίνακας συντελεστών συσχέτισης των κυριότερων ξένων χρηματιστηριακών δεικτών με Γ.Δ. Χ.Α. 01/04/2013-28/06/2013	50	11	Table of correlation co-efficients data between the major foreign exchanges indices with the Athex composite index 01/04/2013-28/06/2013
Διαγράμματα συσχέτισης των κυριότερων ξένων χρηματιστηριακών δεικτών με Γ.Δ. Χ.Α. 31/05/2012-31/05/2013	51-53	12	Correlation charts between major foreign exchanges indices with the Athex composite index for the period 31/05/2012-31/05/2013
6. Ανακοινώσεις Χ.Α & Εισηγμένων Εταιριών			6. ATHEX & Listed Companies Announcements
Ανακοινώσεις Εισηγμένων Εταιριών	54-58		Listed Companies Announcements

* Τα αριθμητικά δεδομένα που περιέχονται στο Μηνιαίο Στατιστικό Δελτίο έχουν στρογγυλοποιηθεί, αναλόγως της μορφής στην οποία αυτά εμφανίζονται. Τα σφάλματα έτσι που τυχόν προκύπτουν είναι αμελητέα και οφείλονται στην στρογγύλευση αυτή.

Ευθύνη: Τα στοιχεία που περιέχονται στο παρόν δελτίο αποτελούν ιδιοκτησία του Χ.Α, έχουν αποκλειστικά στατιστικό χαρακτήρα και ως εκ τούτου δεν συνιστούν παροχή επενδυτικών ή άλλου είδους συμβουλών ή πρόκληση για επένδυση σε προϊόντα που διαπραγματεύονται στο Χ.Α. Τα ανωτέρω στοιχεία προστατεύονται σύμφωνα με τις διατάξεις περί πνευματικής ιδιοκτησίας. Απαγορεύεται α) η με οποιοδήποτε τρόπο ή μέσο αναπαραγωγή, αναδημοσίευση, τροποποίηση, αντιγραφή, πώληση, μετάδοση ή διανομή του συνόλου ή μέρους τους, χωρίς αναφορά στην πηγή και β) η εμπορική εκμετάλλευση των στοιχείων από τρίτους. Το Χ.Α. δεν φέρει καμία ευθύνη προερχόμενη άμεσα ή έμμεσα από χρήση ή τυχόν αλλοίωση των ανωτέρω στοιχείων όταν αυτά χρησιμοποιούνται από τρίτους.

* The numeric data contained in the Monthly Statistical Bulletin have been rounded, depending on the way they are presented. Therefore any errors that may occur are negligible and due to this rounding.

Disclaimer: The data contained in this bulletin are a property of the ATHEX, are intended solely for statistical purposes and under no circumstances do they constitute investment proposals or other kinds of investment advice for products traded in the ATHEX. The above data are copyright protected. Users are forbidden to reproduce, modify, copy, sale, transmit or redistribute, by all reproduction means and methods, part or the whole of the above data, without reference to their source. The commercial exploitation of these data is, also, forbidden by third parties. ATHEX does not carry any responsibility, direct or indirect, derived from usage or accidental alteration of the above data when used by third parties.

ΕΚΔΟΤΗΣ : ΧΡΗΜΑΤΙΣΤΗΡΙΟ ΑΘΗΝΩΝ (Χ.Α.)
Υπεύθυνο Τμήμα : Υπηρεσιών Πληροφόρησης Χ.Α.
Λεωφόρος Αθηνών 110, 10442 Αθήνα, Τηλ.: (210) 33.66.800, Fax: (210) 33.66.668
www.athex.gr

PUBLISHER : ATHENS EXCHANGE (ATHEX)
Dpt in Charge : ATHEX Information Services
110, Athinon Ave., 104 42 Athens, Greece, Tel.: (210) 33.66.800, Fax: (210) 33.66.668
www.athex.gr

Τον Ιούνιο ο **Γενικός Δείκτης του Χρηματιστηρίου Αθηνών** έκλεισε στις 847,57 μονάδες σημειώνοντας πτώση της τάξεως του 16,46% σε σύγκριση με το κλείσιμο του προηγούμενου μήνα. Η ανώτατη τιμή του Ιουνίου ήταν 1022,95 μονάδες, καταγράφηκε κατά την διάρκεια της συνεδρίασης της 03/06/13, ενώ η κατώτατη τιμή του μήνα ήταν 806,26 μονάδες και καταγράφηκε κατά την διάρκεια της συνεδρίασης της 27/06/2013.

Ο δείκτης **FTSE/XA Large Cap**, έκλεισε στις 283,46 μονάδες σημειώνοντας πτώση 18,08% σε σχέση με τον προηγούμενο μήνα που έκλεισε στις 346,02 μονάδες ενώ σε σχέση με τον αντίστοιχο Ιούνιο του 2012 που είχε κλείσει στις 227,14 μονάδες, σημείωσε άνοδο 24,80%. Ο δείκτης **FTSE/X.A Mid Cap**, έκλεισε στις 1155,59 μονάδες σημειώνοντας πτώση 1,66% σε σχέση με τον προηγούμενο μήνα που έκλεισε στις 1175,13 μονάδες ενώ σε σχέση με τον αντίστοιχο Ιούνιο του 2012 που είχε κλείσει στις 643,94 μονάδες, σημείωσε άνοδο 79,46%. Αντίστοιχα ο δείκτης **FTSE/X.A Mid & Small Cap Θεμελιωδών μεγεθών** έκλεισε τις 1202,40 μονάδες σημειώνοντας πτώση 2,09% σε σχέση με τον προηγούμενο μήνα που είχε κλείσει στις 1228,02 μονάδες.

Η **μηνιαία αξία συναλλαγών** έφτασε το ύψος των 1230,89 εκ. ευρώ. σε σχέση με τον Μάιο που ήταν στο επίπεδο των 2427,60 εκ. ευρώ, σημείωσε πτώση 49,30% ενώ σε σχέση με τον αντίστοιχο Ιούνιο του 2012 που βρισκόταν στα 1040,85 εκ. ευρώ σημείωσε άνοδο κατά 18,26%.

Η **μέση ημερήσια συναλλακτική κίνηση** έφτασε τα 64,78 εκ. ευρώ έναντι 127,77 εκ. ευρώ του Μαΐου και των 51,98 εκ. ευρώ του Ιουνίου 2012. Ο **μέσος ημερήσιος αριθμός πράξεων** έφτασε τις 33675 έναντι 49517 του Μαΐου και των 25429 σε σχέση με τον Ιούνιο του 2012.

Η **χρηματιστηριακή αξία** των μετοχών στην τελευταία ημέρα διαπραγμάτευσής τους έφτασε τα 56256,05 εκ. ευρώ έναντι 62020,64 εκ. ευρώ του Μαΐου παρουσιάζοντας πτώση 9,29% ενώ σε σχέση με τον Ιούνιο 2012 που είχε φτάσει στο επίπεδο των 24130,56 εκ. ευρώ σημείωσε αύξηση κατά 133,13%.

Από τα **χρεόγραφα που κινήθηκαν περισσότερο** σε αξία τον μήνα Ιούνιο ξεχώρισαν οι: ΕΘΝΙΚΗ ΤΡΑΠΕΖΑ (ΚΟ), ΟΤΕ Α.Ε (ΚΟ) ALPHA BANK (ΚΟ), ΟΠΑΠ (ΚΟ) και ALPHA BANK (ΤΠΔ).

In June, the **ATHEX Composite Share Price Index** closed at 847.57 units and compared to last month's closing price was decreased by 16.46%. During the month of June the highest price which was 1022.95 units was recorded during the session of June 03, 2013 while the lowest price which was 806.26 units was recorded during the session of June 27, 2013.

The **FTSE/ATHEX Large Cap** Index closed at 283.46 units, marking a decrease of 18.08% compared to the previous month's closing price which was 346.02 units and an increase of 24.80% compared to June 2012 closing price that was 227.14 units. The **FTSE/X.A Mid Cap** Index closed at 1155.59 units, marking a decrease of 1.66% compared to the previous month's closing price which was 1175.13 units and an increase of 79.46% compared to June 2012 closing price that was 643.94 units. The **FTSE/X.A Mid & Small Cap Θεμελιωδών μεγεθών** Index closed at 1202,40 units, recording a decrease increase of 2.09% compared to the previous month's closing price which was 1228,02.

The **monthly value of transactions** reached 1230.89 million euros, recording a decrease of 49.30% compared to 2427.60 million euros recorded in June and an increase of 18.26% compared to June 2012 (1040.85 m €).

The **average daily value of transactions** amounted to 64.78 million euros versus 127.77 million in May and 51.98 million euros compared to June 2012. The **average daily number of trades** reached 33675 versus 49517 in May and 25429 compared to June 2012.

The **market capitalisation** of shares during their last trading day amounted to 56256.05 million euros and compared to May's figure which was 62020.64 million euros marks a decrease of 9,29%. Compared to June 2012 capitalisation recorded at 24130.56 million signalling an increase of 133.13%.

Also, the **most active securities** in June were the following: NATIONAL BANK (CR), ΟΤΕ S.A (CR), ALPHA BANK (CR), ΟΠΑΠ (CR) and ALPHA BANK (Warrants).

1.1 ΒΑΣΙΚΟΙ ΔΕΙΚΤΕΣ ΑΓΟΡΑΣ ΜΕΤΟΧΩΝ ΧΡΗΜΑΤΙΣΤΗΡΙΟΥ ΑΘΗΝΩΝ - ATHEX MAIN STOCK MARKET INDICES *

Βάση Δείκτη FTSE/XA Large Cap-FTSE/ATHEX Large Cap Index Base: 23.09.1997 = 1000 Μονάδες - Units,
 Βάση Δείκτη FTSE/XA - Χ.Α.Κ Τραπεζικός Δείκτης -FTSE/ATHEX - CSE Banking Index Base: 31.10.2008 = 2000 Μονάδες - Units
 Βάση Δείκτη Τιμών Μεσαίας & Μικρής Κεφαλαιοποίησης - Atthe Mid & SmallCap Category Price Index Base: 28.11.2008 = 5000 Μονάδες - Units
 Βάση Δείκτη FTSE/XA MID CAP-FTSE/ATHEX MID CAP Index Base: 08.12.1999 = 1000 Μονάδες - Units, Βάση Δείκτη FTSE/XA SmallCap -FTSE/ATHEX SmallCap Index Base: 31.05.2001,
 Βάση Δείκτη FTSE/XA ΔΕΙΚΤΗΣ ΑΓΟΡΑΣ-FTSE/ATHEX MARKET INDEX Index Base: 31.12.2002 = 2000 Μονάδες - Units, Βάση Δείκτη FTSE MED 100 - FTSE MED 100 Index Base:19.06.2003=5000 Μονάδες - Units,
 Βάση Δείκτη FTSE/XA Διεθνούς Δραστηριοποίησης-FTSE/ATHEX Global Traders Index Plus Index Base: 03.12.2012 = 1000 Μονάδες - Units, Βάση Δείκτη FTSE/XA Διεθνούς Δραστηριοποίησης - FTSE/ATHEX Global Traders Index Index Base: 03.12.2012 = 1000 Μονάδες - Units,
 Βάση Δείκτη GT - 30 Price Index : 31.12.2005 = 1000 Μονάδες - Units, Βάση Δείκτη FTSE/XA Mid & Small Cap Θεμελιωδών μεγεθών-FTSE/ATHEX Mid & Small Cap Factor-Weighted: Index Base 29.10.2012= 1000 Μονάδες-Units, Βάση Δείκτη ΕΛΛΗΝΙΚΟΣ ΔΕΙΚΤΗΣ MID & SMALL

Μήνας Months	Γενικός Δείκτης ΧΑ ATHEX Composite Index			FTSE/XA. Large Cap - FTSE/Atthe Large Cap	FTSE/XA. Custom Capped FTSE/ATHEX Custom Capped	FTSE/XA. Mid Cap - FTSE/Atthe Mid Cap	FTSE/XA.- Χ.Α.Κ. Τραπεζικός Δείκτης - FTSE/Atthe - CSE Banking Index	ΕΛΛΗΝΙΚΟΣ ΔΕΙΚΤΗΣ MID & SMALL CAP - HELLENIC MID & SMALL CAP INDEX	FTSE/XA. Διεθνούς Δραστηριοποίησης Plus - FTSE/ATHEX Global Traders Index Plus	FTSE/XA. Διεθνούς Δραστηριοποίησης - FTSE/ATHEX Global Traders Index	FTSE/XA Mid & Small Cap Θεμελιωδών μεγεθών	GT-30 Δείκτης Τιμών GT-30 Price Index	Δείκτης Τιμών Μεσαίας & Μικρής Κεφαλαιοποίησης ΧΑ ATHEX Mid & SmallCap Price Index	FTSE/XA. Δείκτης Αγοράς - FTSE/Atthe Market Index	
	Κλείσιμο Last	Κατώτερη Έτους Year Low	Ανώτερη Έτους Year High												
2012	Ιούν.-Jun.	611.16	471.35	847.63	227.14	726.00	643.94	176.39				614.73	1,702.80	529.33	
Ιουλ.-Jul.	598.68	471.35	847.63	216.66	690.04	605.32	154.76					658.81	1,689.45	504.30	
Αύγ. - Aug.	646.82	471.35	847.63	233.66	744.96	632.82	158.46					675.83	1,669.32	542.50	
Σεπ. - Sep.	739.12	471.35	847.63	267.89	869.20	831.46	209.74					670.80	1,927.02	628.93	
Οκτ. - Oct.	801.32	471.35	910.99	293.34	960.33	896.03	223.09				980.14	736.48	2,265.83	687.73	
Νοέμ.-Nov.	809.14	471.35	910.99	279.18	918.51	975.60	177.43				1,060.26	731.32	2,440.81	662.63	
Δεκ.-Dec.	907.90	471.35	919.19	309.68	1,019.45	1,133.19	168.87		1,247.35	1,242.17	1,238.99	777.83	3,134.86	737.43	
2013	Ιαν. - Jan.	986.76	914.01	1,029.20	332.15	1,093.42	1,217.33	152.93	970.51	1,355.42	1,367.33	1,267.03	779.59	3,275.77	791.05
Φεβ. - Feb.	1,007.99	914.01	1,052.83	334.47	1,102.11	1,163.21	129.06	979.19	1,393.89	1,399.53	1,305.49	797.15	3,306.90	793.94	
Μάρ. - Mar.	869.19	821.21	1,052.83	280.18	932.55	967.42	95.42	806.38	1,159.24	1,143.90	1,121.02	838.34	2,904.95	664.75	
Απρ. - Apr.	974.09	799.04	1,052.83	322.33	1,023.09	1,118.49	105.79	943.13	1,329.25	1,385.61	1,214.18	843.36	3,085.93	765.25	
Μάιος - May	1,014.53	799.04	1,159.97	346.02	1,039.94	1,175.13	178.73	953.82	1,337.47	1,386.21	1,228.02	833.49	2,977.93	820.56	
2013	Ιούν.-Jun.	847.57	799.04	1,159.97	283.46	891.65	1,155.59	102.54	928.68	1,304.21	1,316.17	1,202.40	714.52	2,949.78	693.64

1. Διάγραμμα Γ.Δ. Τιμών & Αξια Συναλλαγών Χρονογράφων Χρηματιστηρίου Αθηνών (Βάση Δείκτη - Index Base: 31.12.1980 = 100 Μονάδες - Units)
 Composite Price Share Index Chart & Securities' Value of Transactions Chart

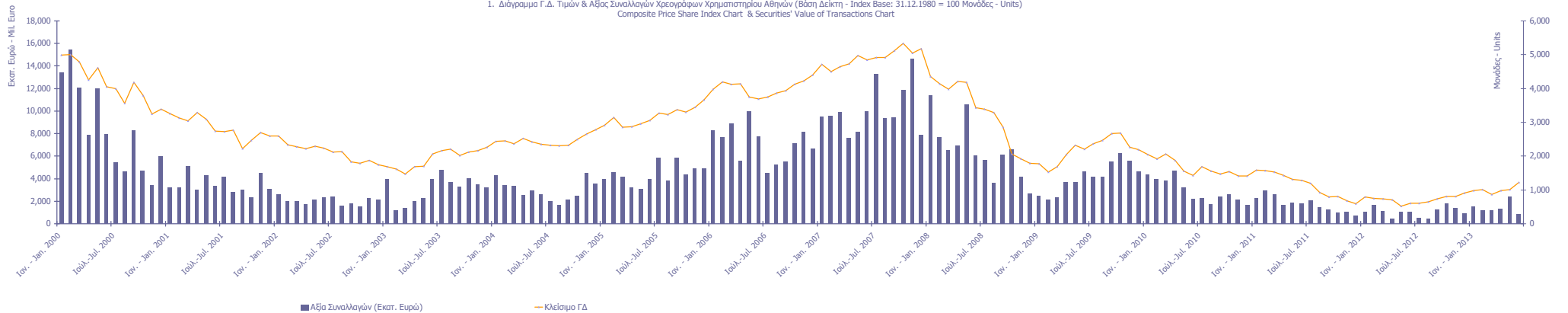

1.2 ΛΟΓΙΟΙ ΔΕΙΚΤΕΣ ΜΕΤΟΧΩΝ ΧΡΗΜΑΤΙΣΤΗΡΙΟΥ ΑΘΗΝΩΝ - ATHEX OTHER MARKET INDICES *

Μήνας Months	FTSE/Med 100 - FTSE/Med 100	Συν. Απόδοσης Γενικού Δείκτη ΧΑ Total Return of ATHEX Composite Index	FTSE/Χ.Α. Large Cap Σ.Α. - FTSE/Athex Large Cap Total Return	FTSE/Χ.Α. Large Cap Net Σ.Α. - FTSE/ATHEX Large Cap Net Total Return	FTSE/Χ.Α. Custom Capped Σ.Α. - FTSE/ATHEX Custom Capped T.R.	FTSE/Χ.Α. Mid Cap Συνολικής Απόδοσης FTSE/ATHEX Mid Cap Total Return Index	GT-30 Συνολικής Απόδοσης GT-30 Total Return Index	FTSE/Χ.Α.-Χ.Α.Κ Τραπεζικός Δείκτης Συνολικής Απόδοσης FTSE/ATHEX-CSE Banking Total Return Index
2012 Ιούν.-Jun.	3,774.27	862.79	314.23	894.96	741.08	828.03	723.28	192.62
Ιουλ.-Jul.	3,954.59	847.96	300.35	855.00	706.37	779.02	775.37	169.01
Αύγ. - Aug.	3,874.33	922.66	325.23	924.77	765.69	816.46	796.10	173.06
Σεπ. - Sep.	4,074.95	1,054.32	372.81	1,060.23	893.39	1,072.77	790.17	229.07
Οκτ. - Oct.	4,204.26	1,143.05	408.23	1,160.96	987.05	1,156.05	867.54	243.65
Νοέμ.-Nov.	4,257.85	1,154.20	388.53	1,104.95	944.07	1,258.74	861.46	193.77
Δεκ.-Dec.	4,143.55	1,295.07	430.95	1,225.63	1,047.81	1,462.08	916.25	184.43
Ιαν. - Jan.	4,120.98	1,407.56	462.25	1,314.56	1,123.84	1,570.61	918.32	167.01
Φεβ. - Feb.	4,322.50	1,437.85	465.52	1,323.75	1,132.77	1,500.77	939.01	140.96
Μάρ. - Mar.	4,356.88	1,239.85	389.96	1,108.90	958.49	1,248.13	987.52	104.20
Απρ. - Apr.	4,284.96	1,389.75	448.60	1,275.72	1,051.56	1,443.03	1,002.35	115.55
Μάιος - May	4,326.23	1,448.00	481.78	1,369.85	1,069.41	1,517.11	994.56	195.21
2013 Ιούν.-Jun.	4,117.44	1,225.00	387.76	1,135.45	929.80	1,432.52	854.38	98.37

- Από τον Ιανουάριο 2006 εφαρμόζεται η διεθνώς αναγνωρισμένη κλασική κατάταξη FTSE Dow Jones Industry Classification Benchmark (ICB) στο Χρηματιστήριο Αθηνών
 - Since January 2006 the internationally known sector classification FTSE Dow Jones Industry Classification Benchmark (ICB) is applied in Athex .

1.3 ΚΛΑΔΙΚΟΙ ΔΕΙΚΤΕΣ ΜΕΤΟΧΩΝ ΧΡΗΜΑΤΙΣΤΗΡΙΟΥ ΑΘΗΝΩΝ - ATHEX SECTOR MARKET INDICES *

Βάση Κλαδικών Δεικτών Χ.Α - Sectoral Indices Base: 30.12.2005=5000

Βάση Δείκτη Όλων των Μετοχών-All Share Index Base: 04.01.1988 = 100 Μονάδες - Units

Μήνας Months	FTSE/J.A. Τραπεζές - FTSE/Atlex Banks	FTSE/J.A. Χρηματοοικονομικές Υπηρεσίες - FTSE/Atlex Financial Services	FTSE/J.A. Βιομηχανικά Προϊόντα & Υπηρεσίες - FTSE/Atlex Industrial Goods & Services	FTSE/J.A. Ειρώνα - FTSE/Atlex Retail	FTSE/J.A. Ακίνητες Περιουσίες - FTSE/Real Estate	FTSE/J.A. Προσωπικά & Οικιακά Προϊόντα - FTSE/Atlex Personal & Household Goods	FTSE/J.A. Τρόφιμα & Ποτό - FTSE/Atlex Food & Beverage	FTSE/J.A. Πρώτες Ύλες - FTSE/Atlex Basic Resources	FTSE/J.A. Χημικά & Φάρμακα & Υλικά - FTSE/Atlex Pharmaceuticals & Materials	FTSE/J.A. Πετρέλαιο & Αέριο - FTSE/Atlex Oil & Gas	FTSE/J.A. Χημικά - FTSE/Atlex Chemicals	FTSE/J.A. Μάζα Ενημέρωσης - FTSE/Atlex Media	FTSE/J.A. Ταξίδια & Ανεργία - FTSE/Atlex Travel & Leisure	FTSE/J.A. Τεχνολογία - FTSE/Atlex Technology	FTSE/J.A. Τηλεπικοινωνίες - FTSE/Atlex Telecommunications	FTSE/J.A. Υγεία - FTSE/Atlex Health Care	Όλων των μετοχών - All Share Index	
Ιούν.-Jun.	235.24	761.22	2,130.32	805.34	1,150.18	1,534.20	5,113.57	1,171.64	1,572.84	1,798.07	-	-	858.01	305.25	550.51	796.53	114.28	167.88
Ιουλ.-Jul.	207.47	640.29	1,948.18	733.03	1,226.10	1,494.47	5,207.12	1,037.35	1,483.87	1,851.57	-	-	850.26	286.39	556.02	855.34	105.26	162.77
Αύγ. - Aug.	211.90	729.10	1,882.59	879.43	1,203.48	1,718.11	5,561.79	1,098.18	1,544.68	1,931.73	-	-	953.56	291.24	710.16	1,032.39	104.65	172.25
Σεπ. - Sep.	280.72	969.53	2,629.60	1,283.95	1,406.71	2,234.43	5,438.38	1,567.55	1,774.97	2,286.12	-	-	740.39	364.57	801.00	1,418.33	151.04	193.62
Οκτ. - Oct.	299.31	1,046.45	2,595.26	1,485.84	1,416.01	2,696.70	6,184.22	1,716.62	1,744.02	2,273.68	-	-	906.30	446.74	935.87	1,692.39	174.61	209.90
Νοέμ.-Nov.	236.31	1,054.80	2,602.93	1,434.33	1,459.54	2,657.18	6,695.37	1,737.54	1,594.55	2,492.15	-	-	916.54	590.27	1,032.21	1,768.92	241.96	210.98
Δεκ.-Dec.	226.28	1,318.95	3,250.75	1,829.59	1,491.01	3,122.41	6,657.97	2,323.46	1,836.03	2,813.23	6,019.31	723.94	1,009.40	742.20	1,403.81	2,287.90	280.60	236.67
Ιαν. - Jan.	205.55	1,497.84	3,723.81	1,940.57	1,838.52	3,377.41	7,192.92	2,575.74	1,835.15	3,035.50	6,795.99	2,437.77	1,176.22	764.58	1,706.59	2,597.86	292.79	256.16
Φεβ. - Feb.	171.89	1,415.29	3,737.57	1,883.20	1,826.84	3,741.00	7,840.50	2,553.27	1,942.21	3,138.75	6,795.99	2,733.26	1,219.07	772.50	1,731.37	2,775.09	305.32	261.23
Μάρ. - Mar.	126.21	993.77	2,967.41	1,873.12	1,708.63	2,911.97	7,816.26	2,026.38	1,640.23	2,735.06	5,922.22	2,349.13	1,123.84	646.93	1,299.21	2,079.02	242.31	226.55
Απρ. - Apr.	139.77	1,263.78	3,671.01	2,245.62	1,872.72	3,641.35	7,257.61	2,365.79	1,882.24	3,050.80	6,747.45	2,474.71	1,355.00	702.40	1,816.70	2,727.61	252.06	251.11
Μάιος - May	236.15	1,329.12	3,427.49	2,372.84	1,898.30	3,975.05	7,860.80	2,346.74	1,838.53	2,784.63	6,407.65	1,839.41	1,174.63	714.38	1,868.99	2,818.58	254.14	279.11
2013 Ιούν.-Jun.	135.48	1,315.20	3,384.52	2,223.80	1,945.96	3,918.20	6,599.55	2,292.66	1,856.42	2,596.63	6,206.98	2,142.29	1,163.15	695.51	1,651.54	2,567.30	212.24	228.67

* Από τον Ιανουάριο 2006 εφαρμόζεται η διεθνής αναγνωρισμένη μέθοδος κεντρικής FTSE Dow Jones Industry Classification Benchmark (ICB) στο Χρηματιστήριο Αθών
 - Since January 2006 the internationally known sector classification FTSE Dow Jones Industry Classification Benchmark (ICB) is applied in Atlex.

ΧΡΗΜΑΤΙΣΤΗΡΙΑΚΗ ΑΞΙΑ 2013 (σε Εκατομμύρια Ευρώ)
2013 MARKET CAPITALISATION (Million Euro)

ΜΗΝΑΣ MONTH	ΑΞΙΕΣ ΣΤΑΘΕΡΟΥ ΕΙΣΟΔΗΜΑΤΟΣ BONDS ***	ΚΥΡΙΑ ΑΓΟΡΑ MAIN MARKET	ΧΑΜΗΛΗ ΔΙΑΣΠΟΡΑ LOW DISPERSION	ΕΠΙΤΗΡΗΣΗ SURVEILLANCE	ΠΡΟΣ ΔΙΑΓΡΑΦΗ UNDER DELETION	ΣΥΝΟΛΟ ΜΕΤΟΧΩΝ STOCKS TOTAL
@ 31.12.2012	58,188.41	31,560.58	1,757.48	413.37	7.88	33,739.32
2013 @ Ιαν.- Jan.	58,189.28	34,230.73	1,857.24	418.28	6.20	36,512.46
2013 @ Φεβ.-Feb.	58,260.05	35,127.86	1,960.02	360.54	6.45	37,454.88
2013 Μαρ.-Mar.	58,206.17	29,778.06	1,894.44	298.09	6.47	31,977.06
**2013 Απρ. - Apr.	58,206.17	32,992.90	9,131.38	349.38	6.33	42,480.00
@@ 2013 Μάιος - May	58,211.20	51,681.34	9,903.28	364.73	1.67	61,951.01
2013 Ιούν.-Jun.	58,211.20	53,819.87	2,093.52	338.79	3.86	56,256.05

Σημειώσεις -Notes

*** Περιλαμβάνονται τα Ομόλογα Κρατικών Τραπεζών και τα Εντοκα Γραμμάτια Ελληνικού Δημοσίου - The Bank Short Term Bonds and the Greek T-Bills are included.

-Δεν περιλαμβάνεται η Χρηματιστηριακή αξία των μετοχών σε αναστολή - The market value of suspended shares does not included.

- Η Χρηματιστηριακή αξία των μετοχών αναφέρεται στην τελευταία ημέρα διαπραγμάτευσης - Share's Market capitalisation refers to the last trading day

@ Λόγω μερικής κάλυψης των Α.Μ.Κ των εταιρειών ΤΡΙΑ ΑΛΦΑ και UNIBIOS η Χρηματιστηριακή αξία των μηνών Δεκ. Ιαν. Φεβρ. αναπροσαρμόστηκε.- Due to partial coverage of share capital increases of companies TRIA ALFA and UNIBIOS the market capitalisation of months Dec. Jan. Feb. has been adjusted.

**Περιλαμβάνετε η Χρηματιστηριακή αξία της COCA - COLA Ε.Ε.Ε Α.Ε και της COCA-COLA HBC AG. - It is included the market cap of the companies COCA - COLA HBC S.A and CC HBC AG

@@ Λόγω μερικής κάλυψης των Α.Μ.Κ της εταιρείας ALPHA TRUST - ΑΝΔΡΟΜΕΔΑ Α.Ε.Ε.Χ. η Χρηματιστηριακή αξία του μηνός Μαΐου αναπροσαρμόστηκε.- Due to partial coverage of share capital increases of company ALPHA TRUST - ANDROMEDA INVESTMENTS the market capitalisation of May has been adjusted.

2. Διάγραμμα Χρηματιστηριακής Αξίας (Εκατομμύρια Ευρώ) - Market Capitalisation Chart (Million Euro)

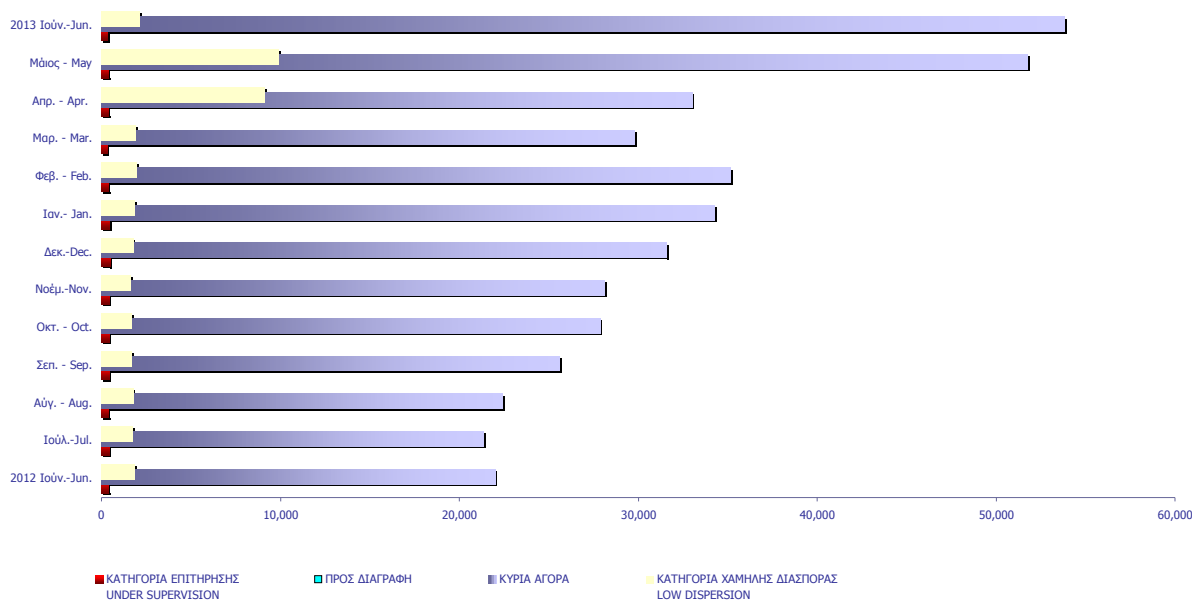

ΑΞΙΑ ΣΥΝΑΛΛΑΓΩΝ 2013 (σε Εκατομμύρια Ευρώ)
2013 TRANSACTIONS VALUE (Million Euro)

ΜΗΝΑΣ MONTH	ΜΕΤΟΧΕΣ - STOCKS						ΔΙΑΠΡΑΓΜΑΤΕΥΣΙΜΑ ΑΜΟΙΒΑΙΑ ΚΕΦΑΛΑΙΑ (Δ.Α.Κ) EXCHANGE TRADED FUNDS ETFs	ΑΝΑΣΤΟΛΗ UNDER SUSPENSION	ΤΙΤΛΟΙ ΠΑΡΑΣΤΑΤΙΚΟΙ WARRANTS	ΓΕΝΙΚΟ ΣΥΝΟΛΟ ΟΜΟΛΟΓΩΝ & ΧΡΕΤΟΓΡΑΦΩΝ GRAND TOTAL BONDS & SECURITIES
	ΑΞΙΕΣ ΣΤΑΘΕΡΟΥ ΕΙΣΟΔΗΜΑΤΟΣ BONDS	ΚΥΡΙΑ ΑΓΟΡΑ MAIN MARKET	ΧΑΜΗΛΗ ΔΙΑΣΠΟΡΑ LOW DISPERSION	ΕΠΙΤΗΡΗΣΗ SURVEILLANCE	ΠΡΟΣ ΔΙΑΓΡΑΦΗ UNDER DELETION	ΔΙΑΠΡΑΓΜΑΤΕΥΣΙΜΑ ΑΜΟΙΒΑΙΑ ΚΕΦΑΛΑΙΑ (Δ.Α.Κ) EXCHANGE TRADED FUNDS ETFs				
2012	7.76	12,878.22	15.47	9.82	0.12	12.84				12,924.23
Ιαν. - Jan.	0.25	1,553.68	2.90	2.61	0.01	1.39				1,560.83
Φεβ. - Feb.	0.18	1,175.49	2.87	1.17	0.03	0.51	-			1,180.26
Μάρ. - Mar.	0.04	1,175.52	1.56	0.56	0.01	1.70	0.00			1,179.39
* Απρ. - Apr.	0.00	1,297.58	22.07	0.84	0.02	1.56	0.12			1,322.18
Μάιος - May	0.00	2,378.81	46.87	1.36	0.02	0.54	0.00			2,427.60
Ιούν.-Jun.	0.00	1,101.75	7.31	1.09	0.00	0.31	0.00	120.44		1,230.89
Σύνολο 2013 Total	1,998.68	8,682.83	83.57	7.61	0.09	6.01	0.12	120.44		8,901.16

Σημειώσεις - Notes

Η αξία συναλλαγών των δικαιωμάτων των μετοχών συμπεριλαμβάνεται στις κατά κατηγορία συναλλαγές-The rights' value of transactions is included in the value transactions per category

* Η ανεσταλμένη εταιρία CYPRUS POPULAR BANK πραγματοποίησε πακέτο μεθόδου spot1 για κάλυψη ατελούς συναλλαγής. Η αξία του πακέτου 4,104€ συμπεριλαμβάνεται στην συνολική αξία συναλλαγών του μήνα - The suspended company CYPRUS POPULAR BANK executed a "spot1" type transaction due to failed trade. The value of this transaction was 4,104€ and was included in the total value of the month.

3. Διάγραμμα Αξίας Συναλλαγών (Εκατομμύρια Ευρώ) -
Transactions Value Chart (Million Euro)

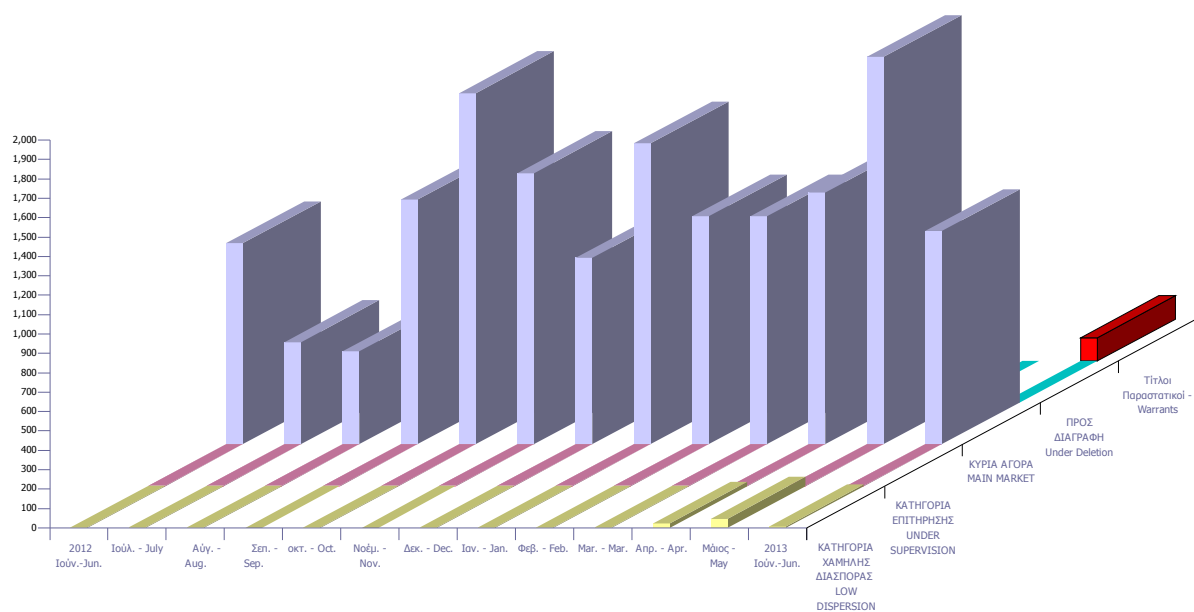

Συναλλαγές τον Ιούνιο 2013 June 2013 Transactions

	Όγκος Συναλλαγών Transactions Volume	Αξία Συναλλαγών (Ευρώ) Transactions Value (Euro)	Ποσοστό Συμμετοχής Percentage (%)
Α. Δάνεια - Bonds			
Ομολογιακά Δάνεια Επιχειρήσεων (Α.Α.Σ.Ε.) - Corporate Bonds (F.I.S.M.)	0	0.00	0.00
Ομολογιακά Δάνεια Διεθνών Οργανισμών (Α.Α.Σ.Ε.)- Bonds of International Organizations (F.I.S.M.)	0	0.00	0.00
Ομολογιακά Δάνεια Ελληνικού Δημοσίου (Α.Α.Σ.Ε.)- Bonds of the Hellenic Republic (F.I.S.M.)	0	0.00	0.00
Δάνεια Απαλλοτριώσεως & Λαχειοφόρα - Expropriation & Lottery Bonds	0	0.00	0.00
Νομικών Προσώπων & Εταιριών σε Ξ.Ν. & Δρχ.-Corporation Bonds in F.X. & GRD	0	0.00	0.00
Ο.Ε.Δ. με ρήτρα ECU, USD, DEM, GBP - Government Bonds Linked to F.X.	0	0.00	0.00
Ομόλογα Ελλην. Δημ. Δραχμικά Φυσ. Τίτλοι (Α.Α.Σ.Ε.)- Govern. Bonds in GRD/ Materialized Titles (F.I.S.M.)	0	0.00	0.00
Ομόλογα Ελλην. Δημ. Δραχμικά Άυλοι Τίτλοι - Govern. Bonds in GRD/ Dematerialized Titles	0	0.00	0.00
Δάνεια Οικονομικής Εξυγίανσεως - Economic Recovery Government Bonds	0	0.00	0.00
Ετήσια Ομόλογα Κρατικών Τραπεζών - State-Owned Banks Short Term Bonds	0	0.00	0.00
Έντοκα Γραμμάτια του Ελληνικού Δημοσίου - Greek Treasury Bills	0	0.00	0.00
Σύνολο Ομολόγων Διαπραγματεύσιμα στην Α.Α.Σ.Ε. - Total of Bonds Traded in F.I.S.M. @	0	0.00	0.00
Σύνολο (εκτός Α.Α.Σ.Ε.) - Total of Bonds (F.I.S.M. excluded)	0	0.00	0.00
Σύνολο Δανείων - Total of Bonds	0	0.00	0.00
Β. Μετοχές - Stocks **			
Τράπεζες-Banks	567,935,405	569,750,217.40	46.29
Χρηματοοικονομικές Υπηρεσίες-Financial Services	40,975,371	51,587,388.71	4.19
Ακίνητη Περιουσία - Real Estate	1,826,782	8,188,325.79	0.67
Ασφάλειες-Insurance	229,357	300,492.57	0.02
Βιομηχανικά Προϊόντα & Υπηρεσίες-Industrial Goods & Services	9,401,906	36,825,877.59	2.99
Κατασκευές & Υλικά Κατασκευών-Construction & Materials	14,411,815	39,257,710.29	3.19
Εμπόριο-Retail	1,777,234	17,249,115.62	1.40
Μέσα Ενημέρωσης-Media	313,859	109,118.05	0.01
Πετρέλαιο & Αέριο-Oil & Gas	5,745,961	41,952,982.04	3.41
Προσωπικά & Οικιακά Αγαθά-Personal & Household Goods	8,789,955	29,954,802.55	2.43
Πρώτες Ύλες-Basic Resources	12,976,914	37,401,508.51	3.04
Υπηρεσίες Κοινής Ωφέλειας-Utilities	12,407,587	79,688,813.82	6.47
Τεχνολογία-Technology	8,155,582	4,460,675.35	0.36
Τηλεπικοινωνίες-Telecommunications	22,574,400	136,589,824.58	11.10
Τρόφιμα & Ποτά-Food & Beverage	6,207,326	60,141,109.98	4.89
Υγεία-Health Care	2,548,936	1,146,759.45	0.09
Ταξίδια & Αναψυχή-Travel & Leisure	24,542,170	114,728,482.83	9.32
Χημικά-Chemicals	940,465	1,246,735.74	0.10
Κύρια Αγορά - Main Market	559,188,216	1,101,745,081.29	89.51
Χαμηλής Διασποράς - Low Dispersion	770,787	7,309,570.75	0.59
Κατηγορία Επιτήρησης - Under Supervision	6,145,751	1,085,171.84	0.09
Προς Διαγραφή - Under Deletion	4,908	1,782.92	0.00
Αναστολή - Under Suspension	5,317	260.53	0.00
Σύνολο Μετοχών - Total of Stocks	566,114,979	1,110,141,867.33	90.19
Γ. Διαπραγματεύσιμα Αμοιβαία Κεφάλαια (Δ.Α.Κ) - ETFs	94,828	313,478	0.03
Δ. Παραστατικοί Τίτλοι - Warrants	175,646,046	120,438,074	9.78
ΓΕΝΙΚΟ ΣΥΝΟΛΟ ΧΡΕΟΓΡΑΦΩΝ - SECURITIES GRAND TOTAL	566,209,807	1,230,893,419.04	100.00
Σύνολο Δικαιωμάτων - Total of Rights *	273,335,225	24,189,180.01	1.9652

Από τον Ιανουάριο 2006 με απόφαση του Δ.Σ του Χ.Α εφαρμόζεται η διεθνώς αναγνωρισμένη κλαδική κατάταξη FTSE Dow Jones Industry Classification Benchmark (ICB) στο Χρηματιστήριο Αθηνών - Since January 2006 the internationally known sector classification FTSE Dow Jones Industry Classification Benchmark (ICB) is being applied in the Athens.

* Η αξία συναλλαγών των δικαιωμάτων των μετοχών συμπεριλαμβάνεται στις κατά κατηγορία κλαδικές συναλλαγές, ενώ των τεμαχίων όχι.

The rights' value of transactions is included in the sectors breakdown, while the volume is not.

** Η σύνθεση των παραπάνω αναφερόμενων κατηγοριών έχει ως εξής-The composition of the above mentioned sectors is as follows:

Τράπεζες-Banks : Τράπεζες-Banks

Χρηματοοικονομικές Υπηρεσίες-Financial Services:Εταιρείες Επενδύσεων-Equity Investment Instruments, Επενδυτικές Υπηρεσίες-Investment Services, Επενδύσεις Ακίνητης Περιουσίας-Real Estate Investment Trusts, Διαχείριση Κεφαλαίων-Asset Managers, Διαχείριση Ακίνητης Περιουσίας-Real Estate Holding & Development,Εξειδικευμένες Χρηματοοικονομικές Υπηρεσίες-Specialty Finance,Καταναλωτική Πίστη-Consumer Finance,

Ασφάλειες - Insurances:Ασφάλειες Ιδιοκτησίας & Ζημιών-Property & Casualty Insurance, Γενικές Ασφάλειες-Full Line Insurance, Μεσίτες Ασφαλίσεων-Insurance Brokers,Ασφάλειες Ζωής-Life

Insurance,Αντασφαλίσεις-Reinsurance

Βιομηχανικά Προϊόντα & Υπηρεσίες-Industrial Goods & Services:Υλικά Συσκευασίας-Containers & Packaging, Διαφοροποιημένες Βιομηχανίες-Diversified Industrials, Ηλεκτρικά Μέρη & Εξοπλισμός-Electrical Components & Equipment, Εμπορικά Οχήματα και Φορτηγά-Commercial Vehicles & Trucks, Μηχανήματα Βιομηχανικού Εξοπλισμού-Industrial Machinery, Υπηρεσίες Μεταφορών-Transportation Services,Υποστηρικτικές Υπηρεσίες προς Επιχειρήσεις-Business Support Services,Προμηθευτές Βιομηχανίας-Industrial Suppliers,Θαλάσσιες Μεταφορές-Marine Transportation,Υπηρεσίες Επεξεργασίας & Διαχείρισης Απορριμμάτων-Waste & Disposal Services

Κατασκευές & Υλικά Κατασκευών-Construction & Materials:Οικοδομικά Υλικά & Εξαρτήματα-Building Materials & Fixtures, Κατασκευές-Heavy Construction

Εμπόριο-Retail:Λιανικό & Χονδρικό Εμπόριο Τροφίμων-Food Retailers & Wholesalers, Εμπόριο Ενδυμάτων-Apparel Retailers, Γενικό Εμπόριο-Broadline Retailers, Οικιακός Εξοπλισμός-Home Improvement Retailers,Εξειδικευμένο Λιανικό Εμπόριο-Specialty Retailers

Μέσα Ενημέρωσης-Media:Τηλεόραση & Ψυχαγωγία-Broadcasting & Entertainment, Διαφήμιση-Media Agencies, Εκδόσεις-Publishing

Πετρέλαιο & Αέριο-Oil & Gas:Διαυλιότητα-Exploration & Production, Καθετοποιημένες Εταιρ. Πετρελαίου & Φυσικού Αερίου-Integrated Oil & Gas

Προσωπικά & Οικιακά Αγαθά-Personal & Household Goods:Διαρκή Καταναλωτικά Αγαθά-Durable Household Products, Έπιπλα-Furnishings, Κατασκευή Κατοικιών-Home Construction, Παιχνίδια-Toys, Ρουχισμός & Αξεσουάρ-Clothing & Accessories, Υποδήματα-Footwear, Είδη Προσωπικής Φροντίδας-Personal Products,Καπνός-Tobacco,Μη Διαρκή Καταναλωτικά Αγαθά-Non Durable Household Products

Πρώτες Ύλες-Basic Resources:Αλουμίνιο-Aluminium, Μη Σιδηρούχα Μέταλλα-Nonferrous Metals, Χάλυβας-Steel, Ορυχεία-General Mining

Υπηρεσίες Κοινής Ωφέλειας-Utilities:Συμβατικός Ηλεκτρισμός-Conventional Electricity, Ύδρευση-Water,Εναλλακτικός Ηλεκτρισμός-Alternative Electricity

Τεχνολογία-Technology:Εξοπλισμός Τηλεπικοινωνιών-Telecommunications Equipment, Υπηρεσίες Ηλεκτρονικών Υπολογιστών-Computer Services, Διαδίκτυο-Internet, Λογισμικό-Software, Υλικά Υπολογιστών-Computer Hardware, Ηλεκτρονικός Εξοπλισμός Γραφείων-Electronic Office Equipment

Τηλεπικοινωνίες-Telecommunications:Σταθερή Τηλεφωνία-Fixed Line Telecommunications, Κινητή Τηλεφωνία-Mobile Telecommunications

Τρόφιμα & Ποτά-Food & Beverage:Απόσταξη & Οινόπαραγωγή-Distillers & Vintners, Αναψυκτικά-Soft Drinks, Γεωργία & Αλιεία-Farming & Fishing, Τρόφιμα-Food Products

Υγεία-Health Care:Ιατρικές Υπηρεσίες-Health Care Providers, Ιατρικός Εξοπλισμός-Medical Equipment, Φαρμακευτικά Προϊόντα-Pharmaceuticals,

Ταξίδια & Αναψυχή-Travel & Leisure:Τυχερά Παιχνίδια-Gambling, Ξενοδοχεία-Hotels, Υπηρεσίες Αναψυχής-Recreational Services, Εστίαση-Restaurants & Bars, Αεροπορικές Εταιρείες-Airlines,Ταξίδια & Τουρισμός-

Travel & Tourism

Χημικά-Chemicals:Βασικά Χημικά-Commodity Chemicals, Εξειδικευμένα Χημικά-Specialty Chemicals

ΣΤΟΙΧΕΙΑ ΜΕΣΗΣ ΗΜΕΡΗΣΙΑΣ ΑΞΙΑΣ ΣΥΝΑΛΛΑΓΩΝ ΜΕΤΟΧΩΝ ΑΝΑ ΚΑΤΗΓΟΡΙΑ ΔΙΑΠΡΑΓΜΑΤΕΥΣΗΣ
AVERAGE DAILY STOCKS VALUE OF TRANSACTIONS DATA PER TRADING CATEGORY

Κύρια Αγορά Main Market	Χαμηλή Διασπορά Low Dispersion	Επιτήρηση Surveillance	Προς Διαγραφή Under Deletion	ΣΥΝΟΛΟ-Total
01/06/2013-28/06/2013	01/06/2013-28/06/2013	01/06/2013-28/06/2013	01/06/2013-28/06/2013	01/06/2013-28/06/2013

Μέση Αξία Συναλλαγών χωρίς δικαιώματα (Σύνολο σε εκατ. Euro) / Average daily value of transactions without right trades (Total in million of Euros)

A 1. ΑΝΑΛΥΣΗ ΑΝΑ ΦΑΣΗ

ΣΤΟ ΑΝΟΙΓΜΑ	1.26	0.19	0.02	0.00	1.47
ΣΥΝΕΧΗΣ ΔΙΑΠΡΑΓΜΑΤΕΥΣΗ	45.75	0.00	0.00	0.00	45.75
ΕΝΔΙΑΜΕΣΑ ΑΥΚΤΙΟΝ	0.14	0.06	0.01	0.00	0.21
ΑΥΚΤΙΟΝ ΚΛΕΙΣΙΜΑΤΟΣ	4.16	0.12	0.01	0.00	4.30
ΣΤΟ ΚΛΕΙΣΙΜΟ	1.54	0.02	0.00	0.00	1.56
ΣΥΝΟΛΟ	52.85	0.38	0.04	0.00	53.28
Πακέτα	3.86	0.00	0.02	0.00	3.88
Γενικό ΣΥΝΟΛΟ	56.71	0.38	0.06	0.00	57.16
Αξία συναλλαγών ανοικτών πωλήσεων	0.00%	0.00%	0.00%	0.00%	0.00%
Αξία συναλλαγών ειδικών διαπραγματευτών	4.41%	0.00%	0.00%	0.00%	4.37%
Αξία συναλλαγών μέσω ODL	56.20%	34.67%	0.00%	75.37%	56.04%
% Στο σύνολο	99.23%	0.67%	0.10%	0.00%	100.00%

A1. ANALYSIS PER TRADING PHASE

At the Open	1.47
Continuous Trading	45.75
Intraday Auctions	0.21
Closing Auction	4.30
At the Close	1.56
Total	53.28
Block Trades	3.88
Grand total	57.16
Value of Transactions Short selling	0.00%
Value of Transactions of Market Makers	4.37%
Value of Transactions ODL	56.04%
% on the Total	100.00%

Κύρια Αγορά Main Market	Χαμηλή Διασπορά Low Dispersion	Επιτήρηση Surveillance	Προς Διαγραφή Under Deletion	ΣΥΝΟΛΟ-Total
01/06/2013-28/06/2013	01/06/2013-28/06/2013	01/06/2013-28/06/2013	01/06/2013-28/06/2013	01/06/2013-28/06/2013

Μέση Αξία Συναλλαγών χωρίς δικαιώματα (Σύνολο σε εκατ. Euro) / Average daily value of transactions without right trades (Total in million of Euros)

B 1. ΣΥΝΕΧΗΣ ΔΙΑΠΡΑΓΜΑΤΕΥΣΗ

Α' ΧΡΟΝΙΚΗ ΠΕΡΙΟΔΟΣ (Έως 11:00:00) *	5.38	0.00	0.00	0.00	5.38
Β' ΧΡΟΝΙΚΗ ΠΕΡΙΟΔΟΣ (11:00:01 - 11:30:00)	3.80	0.00	0.00	0.00	3.80
Γ' ΧΡΟΝΙΚΗ ΠΕΡΙΟΔΟΣ (11:30:01 - 12:00:00)	3.12	0.00	0.00	0.00	3.12
Δ' ΧΡΟΝΙΚΗ ΠΕΡΙΟΔΟΣ (12:00:01 - 12:30:00)	3.03	0.00	0.00	0.00	3.03
Ε' ΧΡΟΝΙΚΗ ΠΕΡΙΟΔΟΣ (12:30:01 - 13:00:00)	2.89	0.00	0.00	0.00	2.89
ΣΤ' ΧΡΟΝΙΚΗ ΠΕΡΙΟΔΟΣ (13:00:01 - 13:30:00)	2.58	0.00	0.00	0.00	2.58
Ζ' ΧΡΟΝΙΚΗ ΠΕΡΙΟΔΟΣ (13:30:01 - 14:00:00)	2.57	0.00	0.00	0.00	2.57
Η' ΧΡΟΝΙΚΗ ΠΕΡΙΟΔΟΣ (14:00:01 - 14:30:00)	2.96	0.00	0.00	0.00	2.96
Θ' ΧΡΟΝΙΚΗ ΠΕΡΙΟΔΟΣ (14:30:01 - 15:00:00)	2.51	0.00	0.00	0.00	2.51
Ι' ΧΡΟΝΙΚΗ ΠΕΡΙΟΔΟΣ (15:00:01 - 15:30:00)	2.60	0.00	0.00	0.00	2.60
ΙΑ' ΧΡΟΝΙΚΗ ΠΕΡΙΟΔΟΣ (15:30:01 - 16:00:00)	3.13	0.00	0.00	0.00	3.13
ΙΒ' ΧΡΟΝΙΚΗ ΠΕΡΙΟΔΟΣ (Από 16:00:01 - 16:30:00)	4.24	0.00	0.00	0.00	4.24
ΙΓ' ΧΡΟΝΙΚΗ ΠΕΡΙΟΔΟΣ (Από 16:30:01)	6.93	0.00	0.00	0.00	6.93
Γ(ι) ΧΡΟΝΙΚΗ ΠΕΡΙΟΔΟΣ (Από 16:50:00) - ΤΕΛΕΥΤΑΙΑ 10 ΛΕΠΤΑ	2.86	0.00	0.00	0.00	2.86
Γ(ιι) ΑΞΙΑ 30% ΠΡΑΞΕΩΝ ΤΟΥ ΒΑΣΙΚΟΥ ΠΙΝΑΚΑ	18.69	0.00	0.00	0.00	18.69
ΣΥΝΟΛΟ*	45.75	0.00	0.00	0.00	45.75

B1. CONTINUOUS TRADING PHASE

1st Period (till 11:00:00) *	5.38
2nd Period (11:00:01 - 11:30:00)	3.80
3rd Period (11:30:01 - 12:00:00)	3.12
4th Period (12:00:01 - 12:30:00)	3.03
5th Period (12:30:01 - 13:00:00)	2.89
6th Period (14:00:01 - 13:30:00)	2.58
7th Period (13:30:01 - 14:00:00)	2.57
8th Period (14:00:01 - 14:30:00)	2.96
9th Period (14:30:01 - 15:00:00)	2.51
10th Period (Από 15:00:01 - 15:30:00)	2.60
11th Period (15:30:01 - 16:00:00)	3.13
12th Period (16:00:01 - 16:30:00)	4.24
13th Period (16:30:01)	6.93
C (i) (From 16:50:00) Last ten minutes of Continuous Trading	2.86
C (iii) The Value of 30% of the trades which are included to the calculation of the closing prices	18.69

TOTAL

* δεν περιλαμβάνεται η αξία των συναλλαγών στο άνοιγμα

ΣΤΟΙΧΕΙΑ ΜΕΣΗΣ ΗΜΕΡΗΣΙΑΣ ΑΞΙΑΣ ΣΥΝΑΛΛΑΓΩΝ ΜΕΤΟΧΩΝ ΑΝΑ ΚΑΤΗΓΟΡΙΑ ΔΙΑΠΡΑΓΜΑΤΕΥΣΗΣ
AVERAGE DAILY STOCKS VALUE OF TRANSACTIONS DATA PER TRADING CATEGORY

Κύρια Αγορά Main Market	Χαμηλή Διασπορά Low Dispersion	Επιτήρηση Surveillance	Προς Διαγραφή Under Deletion	ΣΥΝΟΛΟ-Total
01/06/2013-28/06/2013	01/06/2013-28/06/2013	01/06/2013-28/06/2013	01/06/2013-28/06/2013	01/06/2013-28/06/2013

Μέσος Αριθμός Πράξεων χωρίς δικαιώματα. / Average daily number of transactions without right trades

Γ 1. ΑΝΑΛΥΣΗ ΑΝΑ ΦΑΣΗ

ΣΤΟ ΑΝΟΙΓΜΑ	825.47	60.21	83.00	1.26	969.95
ΣΥΝΕΧΗΣ ΔΙΑΠΡΑΓΜΑΤΕΥΣΗ	24,232.47	0.00	0.00	0.00	24,232.47
ΕΝΔΙΑΜΕΣΑ ΑΥΚΤΙΟΝ	41.79	25.26	38.00	0.00	105.05
ΑΥΚΤΙΟΝ ΚΛΕΙΣΙΜΑΤΟΣ	753.05	20.11	37.79	0.00	810.95
ΣΤΟ ΚΛΕΙΣΙΜΟ	369.00	1.68	4.16	0.00	374.84
ΣΥΝΟΛΟ	26,221.79	107.26	162.95	1.26	26,493.26
Πακέτα	6.84	0.05	0.05	0.00	6.95
Γενικό ΣΥΝΟΛΟ	26,228.63	107.32	163.00	1.26	26,500.21
Αριθμός Πράξεων ανοικτών πωλήσεων	0.00%	0.00%	0.00%	0.00%	0.00%
Αριθμός Πράξεων ειδικών διαπραγματευτών	2.87%	0.00%	0.00%	0.00%	2.84%
Αριθμός Πράξεων μέσω ODL	68.93%	54.68%	72.76%	93.75%	68.90%
% Στο σύνολο	98.98%	0.40%	0.62%	0.00%	100.00%

C1. ANALYSIS PER TRADING PHASE

At the Open	
ContinuousTrading	
Intraday Auctions	
Closing Auction	
At the Close	
Total	
BlockTrades	
Grand total	
Number of Trades of Short selling	
Number of Trades of Market Makers	
Number of Trades through ODL	
% on the Total	

Κύρια Αγορά Main Market	Χαμηλή Διασπορά Low Dispersion	Επιτήρηση Surveillance	Προς Διαγραφή Under Deletion	ΣΥΝΟΛΟ-Total
----------------------------	-----------------------------------	---------------------------	---------------------------------	--------------

Μέσος Αριθμός Πράξεων χωρίς δικαιώματα. / Average daily number of transactions without right trades

Δ 1. ΣΥΝΕΧΗΣ ΔΙΑΠΡΑΓΜΑΤΕΥΣΗ

Α' ΧΡΟΝΙΚΗ ΠΕΡΙΟΔΟΣ (Έως 11:00:00) *	2,817.42	0.00	0.00	0.00	2,817.42
Β' ΧΡΟΝΙΚΗ ΠΕΡΙΟΔΟΣ (11:00:01 - 11:30:00)	2,185.79	0.00	0.00	0.00	2,185.79
Γ' ΧΡΟΝΙΚΗ ΠΕΡΙΟΔΟΣ (11:30:01 - 12:00:00)	1,808.84	0.00	0.00	0.00	1,808.84
Δ' ΧΡΟΝΙΚΗ ΠΕΡΙΟΔΟΣ (12:00:01 - 12:30:00)	1,714.21	0.00	0.00	0.00	1,714.21
Ε' ΧΡΟΝΙΚΗ ΠΕΡΙΟΔΟΣ (12:30:01 - 13:00:00)	1,639.37	0.00	0.00	0.00	1,639.37
ΣΤ' ΧΡΟΝΙΚΗ ΠΕΡΙΟΔΟΣ (13:00:01 - 13:30:00)	1,433.95	0.00	0.00	0.00	1,433.95
Ζ' ΧΡΟΝΙΚΗ ΠΕΡΙΟΔΟΣ (13:30:01 - 14:00:00)	1,361.21	0.00	0.00	0.00	1,361.21
Η' ΧΡΟΝΙΚΗ ΠΕΡΙΟΔΟΣ (14:00:01 - 14:30:00)	1,536.95	0.00	0.00	0.00	1,536.95
Θ' ΧΡΟΝΙΚΗ ΠΕΡΙΟΔΟΣ (14:30:01 - 15:00:00)	1,309.89	0.00	0.00	0.00	1,309.89
Ι' ΧΡΟΝΙΚΗ ΠΕΡΙΟΔΟΣ (15:00:01 - 15:30:00)	1,361.58	0.00	0.00	0.00	1,361.58
ΙΑ' ΧΡΟΝΙΚΗ ΠΕΡΙΟΔΟΣ (15:30:01 - 16:00:00)	1,566.84	0.00	0.00	0.00	1,566.84
ΙΒ' ΧΡΟΝΙΚΗ ΠΕΡΙΟΔΟΣ (Από 16:00:01 - 16:30:00)	2,167.26	0.00	0.00	0.00	2,167.26
ΙΓ' ΧΡΟΝΙΚΗ ΠΕΡΙΟΔΟΣ (Από 16:30:01)	3,329.16	0.00	0.00	0.00	3,329.16
Γ(ι) ΧΡΟΝΙΚΗ ΠΕΡΙΟΔΟΣ (Από 16:50:00) - ΤΕΛΕΥΤΑΙΑ 10 ΛΕΠΤΑ	1,440.00	0.00	0.00	0.00	1,440.00
Γ(ii) ΑΞΙΑ 30% ΠΡΑΞΕΩΝ ΤΟΥ ΒΑΣΙΚΟΥ ΠΙΝΑΚΑ	7,758.84	0.00	0.00	0.68	7,759.53
ΣΥΝΟΛΟ*	24,232.47	0.00	0.00	0.00	24,232.47

D1. CONTINUOUS TRADING PHASE

1st Period (till 11:00:00) *	
2nd Period (11:00:01 - 11:30:00)	
3rd Period (11:30:01 - 12:00:00)	
4th Period (12:00:01 - 12:30:00)	
5th Period (12:30:01 - 13:00:00)	
6th Period (14:00:01 - 13:30:00)	
7th Period (13:30:01 - 14:00:00)	
8th Period (14:00:01 - 14:30:00)	
9th Period (14:30:01 - 15:00:00)	
10th Period (Από 15:00:01 - 15:30:00)	
11th Period (15:30:01 - 16:00:00)	
12th Period (16:00:01 - 16:30:00)	
13th Period (16:30:01)	
C (i) (From 16:50:00) Last ten minutes of Continuous Trading	

C (iii) The Value of 30% of the trades which are included to the calculation of the closing prices

TOTAL

* Δεν περιλαμβάνεται η αξία των συναλλαγών στο άνοιγμα
ΧΡΗΜΑΤΙΣΤΗΡΙΟ ΑΘΗΝΩΝ Α.Ε. - ATHENS EXCHANGE S.A.

ΣΤΟΙΧΕΙΑ ΜΕΣΗΣ ΗΜΕΡΗΣΙΑΣ ΑΞΙΑΣ ΣΥΝΑΛΛΑΓΩΝ ΜΕΤΟΧΩΝ ΑΝΑ ΔΕΙΚΤΗ ΚΥΡΙΑΣ ΑΓΟΡΑΣ
AVERAGE DAILY STOCKS VALUE OF TRANSACTIONS DATA PER INDEX OF MAIN MARKET

A 1. ΑΝΑΛΥΣΗ ΑΝΑ ΦΑΣΗ

ΣΤΟ ΑΝΟΙΓΜΑ
ΣΥΝΕΧΗΣ ΔΙΑΠΡΑΓΜΑΤΕΥΣΗ
ΕΝΔΙΑΜΕΣΑ ΑΥΚΤΙΟΝ
ΑΥΚΤΙΟΝ ΚΛΕΙΣΙΜΑΤΟΣ
ΣΤΟ ΚΛΕΙΣΙΜΟ
ΣΥΝΟΛΟ
Πακέτα
Γενικό ΣΥΝΟΛΟ
Αξία συναλλαγών ανοικτών πωλήσεων
Αξία συναλλαγών ειδικών διαπραγματευτών
Αξία συναλλαγών μέσω ODL
% Στο σύνολο

ΓΔ Composite Index	FTSE/X.A. Large Cap - FTSE/Athex Large Cap	FTSE/X.A. Mid Cap - FTSE/Athex Mid Cap	FTSE/X.A Mid & Small Cap Θεμελιωδών μεγεθών
01/06/2013-28/06/2013	01/06/2013-28/06/2013	01/06/2013-28/06/2013	01/06/2013-28/06/2013
<i>Μέση Αξία Συναλλαγών χωρίς δικαιώματα (Σύνολο σε εκατ. Euro) / Average daily value of transactions without right trades (Total in million of Euros)</i>			
1.16	1.12	0.09	0.01
44.10	43.20	2.05	0.15
0.14	0.13	0.00	0.00
4.05	4.11	0.05	0.00
1.48	1.26	0.26	0.00
50.92	49.83	2.44	0.17
3.81	3.55	0.21	0.00
54.73	53.38	2.65	0.17
0.00%	0.00%	0.00%	0.00%
4.52%	4.59%	1.75%	1.52%
55.93%	56.01%	60.04%	61.75%
95.76%	93.40%	4.64%	0.29%

A1. ANALYSIS PER TRADING PHASE

At the Open
ContinuousTrading
Intraday Auctions
Closing Auction
At the Close
Total
BlockTrades
Grand total
Value of Transactions Short selling
Value of Transactions of Market Makers
Value of Transactions ODL
% on the Total

B 1. ΣΥΝΕΧΗΣ ΔΙΑΠΡΑΓΜΑΤΕΥΣΗ

A' ΧΡΟΝΙΚΗ ΠΕΡΙΟΔΟΣ (Έως 11:00:00) *
B' ΧΡΟΝΙΚΗ ΠΕΡΙΟΔΟΣ (11:00:01 - 11:30:00)
Γ' ΧΡΟΝΙΚΗ ΠΕΡΙΟΔΟΣ (11:30:01 - 12:00:00)
Δ' ΧΡΟΝΙΚΗ ΠΕΡΙΟΔΟΣ (12:00:01 - 12:30:00)
Ε' ΧΡΟΝΙΚΗ ΠΕΡΙΟΔΟΣ (12:30:01 - 13:00:00)
ΣΤ' ΧΡΟΝΙΚΗ ΠΕΡΙΟΔΟΣ (13:00:01 - 13:30:00)
Ζ' ΧΡΟΝΙΚΗ ΠΕΡΙΟΔΟΣ (13:30:01 - 14:00:00)
Η' ΧΡΟΝΙΚΗ ΠΕΡΙΟΔΟΣ (14:00:01 - 14:30:00)
Θ' ΧΡΟΝΙΚΗ ΠΕΡΙΟΔΟΣ (14:30:01 - 15:00:00)
Ι' ΧΡΟΝΙΚΗ ΠΕΡΙΟΔΟΣ (15:00:01 - 15:30:00)
ΙΑ' ΧΡΟΝΙΚΗ ΠΕΡΙΟΔΟΣ (15:30:01 - 16:00:00)
ΙΒ' ΧΡΟΝΙΚΗ ΠΕΡΙΟΔΟΣ (Από 16:00:01 - 16:30:00)
ΙΓ' ΧΡΟΝΙΚΗ ΠΕΡΙΟΔΟΣ (Από 16:30:01)
Γ(ι) ΧΡΟΝΙΚΗ ΠΕΡΙΟΔΟΣ (Από 16:50:00) - ΤΕΛΕΥΤΑΙΑ 10 ΛΕΠΤΑ
Γ(ιι) ΑΞΙΑ 30% ΠΡΑΞΕΩΝ ΤΟΥ ΒΑΣΙΚΟΥ ΠΙΝΑΚΑ

ΓΔ Composite Index	FTSE/X.A. Large Cap - FTSE/Athex Large Cap	FTSE/X.A. Mid Cap - FTSE/Athex Mid Cap	FTSE/X.A Mid & Small Cap Θεμελιωδών μεγεθών
<i>Μέση Αξία Συναλλαγών χωρίς δικαιώματα (Σύνολο σε εκατ. Euro) / Average daily value of transactions without right trades (Total in million of Euros)</i>			
5.21	5.09	0.25	0.02
3.62	3.55	0.22	0.01
2.99	2.93	0.16	0.01
2.92	2.87	0.13	0.01
2.77	2.73	0.13	0.01
2.47	2.43	0.11	0.01
2.47	2.42	0.11	0.02
2.86	2.79	0.13	0.01
2.43	2.37	0.11	0.01
2.51	2.45	0.12	0.01
3.02	2.94	0.15	0.01
4.10	4.02	0.17	0.02
6.72	6.60	0.27	0.01
2.77	2.71	0.13	0.01
18.10	17.92	0.62	0.04
44.10	43.20	2.05	0.15

B1. CONTINUOUS TRADING PHASE

1st Period (till 11:00:00) *
2rd Period (11:00:01 - 11:30:00)
3rd Period (11:30:01 - 12:00:00)
4th Period (12:00:01 - 12:30:00)
5th Period (12:30:01 - 13:00:00)
6th Period (14:00:01 - 13:30:00)
7th Period (13:30:01 - 14:00:00)
8th Period (14:00:01 - 14:30:00)
9th Period (14:30:01 - 15:00:00)
10th Period (Από 15:00:01 - 15:30:00)
11th Period (15:30:01 - 16:00:00)
12th Period (16:00:01 - 16:30:00)
13th Period (16:30:01)

C (i) (From 16:50:00) Last ten minutes of Continuous Trading

C (iii) The Value of 30% of the trades which are included to the calculation of the closing prices

ΣΥΝΟΛΟ*

* δεν περιλαμβάνεται η αξία των συναλλαγών στο άνοιγμα

TOTAL

ΣΤΟΙΧΕΙΑ ΜΕΣΗΣ ΗΜΕΡΗΣΙΑΣ ΑΞΙΑΣ ΣΥΝΑΛΛΑΓΩΝ ΜΕΤΟΧΩΝ ΑΝΑ ΔΕΙΚΤΗ ΚΥΡΙΑΣ ΑΓΟΡΑΣ
AVERAGE DAILY STOCKS VALUE OF TRANSACTIONS DATA PER INDEX OF MAIN MARKET

Γ 1. ΑΝΑΛΥΣΗ ΑΝΑ ΦΑΣΗ

ΣΤΟ ΑΝΟΙΓΜΑ
ΣΥΝΕΧΗΣ ΔΙΑΠΡΑΓΜΑΤΕΥΣΗ
ΕΝΔΙΑΜΕΣΑ ΑΥΚΤΙΟΝ
ΑΥΚΤΙΟΝ ΚΛΕΙΣΙΜΑΤΟΣ
ΣΤΟ ΚΛΕΙΣΙΜΟ
ΣΥΝΟΛΟ
Πακέτα
Γενικό ΣΥΝΟΛΟ
Αριθμός Πράξεων ανοικτών πωλήσεων
Αριθμός Πράξεων ειδικών διαπραγματευτών
Αριθμός Πράξεων μέσω ODL
% Στο σύνολο

ΓΔ Composite Index	FTSE/X.A. Large Cap - FTSE/Athex Large Cap	FTSE/X.A. Mid Cap - FTSE/Athex Mid Cap	FTSE/X.A Mid & Small Cap Θεμελιωδών μεγεθών
01/06/2013-28/06/2013	01/05/2013-31/05/2013	01/05/2013-31/05/2013	01/05/2013-31/05/2013
<i>Μέσος Αριθμός Πράξεων χωρίς πακέτα. / Average daily number of transactions without right trades</i>			
575.37	480.47	135.74	34.11
21,977.74	20,641.42	2,492.79	213.47
29.95	24.47	4.47	2.79
678.89	630.89	71.63	8.74
324.37	277.00	60.63	8.26
23,586.32	22,054.26	2,765.26	267.37
6.00	5.42	1.21	0.05
23,592.32	22,059.68	2,766.47	267.42
0.00%	0.00%	0.00%	0.00%
3.06%	3.14%	0.93%	6.96%
68.26%	67.87%	75.88%	69.57%
89.03%	83.24%	10.44%	1.01%
ΓΔ Composite Index	FTSE/X.A. Large Cap - FTSE/Athex Large Cap	FTSE/X.A. Mid Cap - FTSE/Athex Mid Cap	FTSE/X.A Mid & Small Cap Θεμελιωδών μεγεθών

C1. ANALYSIS PER TRADING PHASE

At the Open
ContinuousTrading
Intraday Auctions
Closing Auction
At the Close
Total
BlockTrades
Grand total
Number of Trades of Short selling
Number of Trades of Market Makers
Number of Trades through ODL
% on the Total

Δ 1. ΣΥΝΕΧΗΣ ΔΙΑΠΡΑΓΜΑΤΕΥΣΗ

A' ΧΡΟΝΙΚΗ ΠΕΡΙΟΔΟΣ (Έως 11:00:00) *
B' ΧΡΟΝΙΚΗ ΠΕΡΙΟΔΟΣ (11:00:01 - 11:30:00)
Γ' ΧΡΟΝΙΚΗ ΠΕΡΙΟΔΟΣ (11:30:01 - 12:00:00)
Δ' ΧΡΟΝΙΚΗ ΠΕΡΙΟΔΟΣ (12:00:01 - 12:30:00)
Ε' ΧΡΟΝΙΚΗ ΠΕΡΙΟΔΟΣ (12:30:01 - 13:00:00)
ΣΤ' ΧΡΟΝΙΚΗ ΠΕΡΙΟΔΟΣ (13:00:01 - 13:30:00)
Ζ' ΧΡΟΝΙΚΗ ΠΕΡΙΟΔΟΣ (13:30:01 - 14:00:00)
Η' ΧΡΟΝΙΚΗ ΠΕΡΙΟΔΟΣ (14:00:01 - 14:30:00)
Θ' ΧΡΟΝΙΚΗ ΠΕΡΙΟΔΟΣ (14:30:01 - 15:00:00)
Ι' ΧΡΟΝΙΚΗ ΠΕΡΙΟΔΟΣ (15:00:01 - 15:30:00)
ΙΑ' ΧΡΟΝΙΚΗ ΠΕΡΙΟΔΟΣ (15:30:01 - 16:00:00)
ΙΒ' ΧΡΟΝΙΚΗ ΠΕΡΙΟΔΟΣ (Από 16:00:01 - 16:30:00)
ΙΓ' ΧΡΟΝΙΚΗ ΠΕΡΙΟΔΟΣ (Από 16:30:01)
Γ(ι) ΧΡΟΝΙΚΗ ΠΕΡΙΟΔΟΣ (Από 16:50:00) - ΤΕΛΕΥΤΑΙΑ 10 ΛΕΠΤΑ
Γ(ιι) ΑΞΙΑ 30% ΠΡΑΞΕΩΝ ΤΟΥ ΒΑΣΙΚΟΥ ΠΙΝΑΚΑ

ΓΔ Composite Index	FTSE/X.A. Large Cap - FTSE/Athex Large Cap	FTSE/X.A. Mid Cap - FTSE/Athex Mid Cap	FTSE/X.A Mid & Small Cap Θεμελιωδών μεγεθών
<i>Μέσος Αριθμός Πράξεων χωρίς πακέτα. / Average daily number of transactions without block trades</i>			
2,597.32	2,494.37	251.16	15.84
1,977.37	1,889.63	232.84	12.47
1,635.68	1,552.37	191.84	13.84
1,550.84	1,476.11	170.16	11.95
1,488.95	1,393.89	174.11	14.26
1,294.05	1,214.37	145.00	15.00
1,225.05	1,153.53	134.00	15.58
1,398.53	1,307.00	157.32	15.26
1,198.63	1,108.05	135.63	11.84
1,233.89	1,139.89	147.47	14.95
1,420.63	1,321.00	162.47	14.37
1,965.79	1,830.47	230.00	24.42
2,991.00	2,760.74	360.79	33.68
1,287.00	1,164.58	169.74	17.16
6,976.05	6,532.32	810.21	78.53
21,977.74	20,641.42	2,492.79	213.47

D1. CONTINUOUS TRADING PHASE

1st Period (till 11:00:00) *
2nd Period (11:00:01 - 11:30:00)
3rd Period (11:30:01 - 12:00:00)
4th Period (12:00:01 - 12:30:00)
5th Period (12:30:01 - 13:00:00)
6th Period (14:00:01 - 13:30:00)
7th Period (13:30:01 - 14:00:00)
8th Period (14:00:01 - 14:30:00)
9th Period (14:30:01 - 15:00:00)
10th Period (Από 15:00:01 - 15:30:00)
11th Period (15:30:01 - 16:00:00)
12th Period (16:00:01 - 16:30:00)
13th Period (16:30:01)

C (i) (From 16:50:00) Last ten minutes of Continuous Trading

C (iii) The Value of 30% of the trades which are included to the calculation of the closing prices

ΣΥΝΟΛΟ*

* δεν περιλαμβάνεται η αξία των συναλλαγών στο άνοιγμα

TOTAL

Μηνιαίοι μέσοι όροι spread - Σύνολο αγορών
Monthly average spread - Total of markets

ΕΤΟΣ - ΜΗΝΑΣ YEAR / MONTH	Spread πράξεων * Trades spread *	Time (συνεδρίασης) spread ** Time spread **	Μέση Ημερήσια Αξία συναλλαγών Average Transactions Value
06/2012	5.59	7.66	39.94
07/2012	5.93	8.32	20.51
08/2012	5.18	7.93	21.89
09/2012	4.83	6.35	63.18
10/2012	5.76	7.89	78.98
11/2012	5.46	8.35	63.71
12/2012	4.70	6.82	53.74
01/2013	4.57	6.63	70.94
02/2013	5.71	7.82	59.00
03/2013	5.84	8.57	65.52
04/2013	5.22	7.52	62.96
05/2013	5.33	7.20	112.86
06/2013	6.04	9.22	63.51

4. Μηνιαίοι μέσοι όροι spread - Σύνολο αγορών
Monthly average spread - Total markets

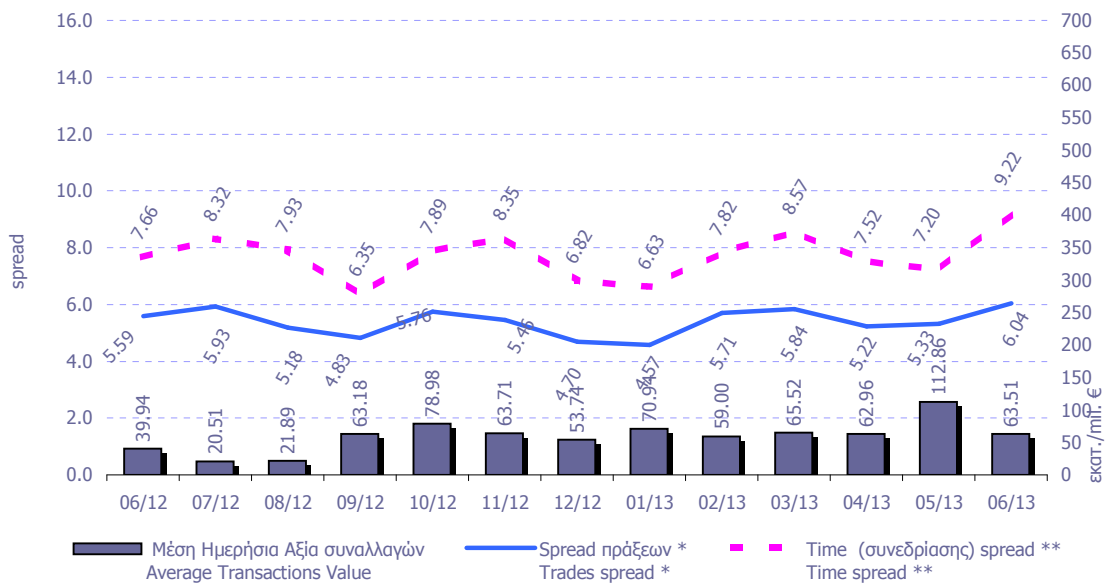

* **Spread πράξεων:** Ο σταθμισμένος, με την ποσοστιαία αξία συναλλαγών των πράξεων, μέσος όρος των spread που αντιστοιχούν σε αυτές τις πράξεις. Το spread που αντιστοιχεί στην αξία συναλλαγών κάποιας πράξης είναι αυτό που παρατηρείται ακριβώς πριν τη διενέργεια της πράξης.

Trades spread: The weighted, by traded value, average or the spreads corresponding to these trades. The spread that corresponds to a trade is the one experienced exactly before the trade.

** **Υπολογισμός Spread σύμφωνα με τον κανονισμό του ΧΑ. - Spread calculation according to the ATHEX regulation**

Spread συνεδρίασης: Ο σταθμισμένος, με την ποσοστιαία χρονική διάρκεια, μέσος όρος των spread που παρατηρούνται κατά τη διάρκεια της συνεδρίασης.

Time spread: The weighted, by time duration, average of spreads experienced during a trading session.

Μηνιαία μέση κυκλοφοριακή ταχύτητα (velocity) για ομάδες μετοχών
Monthly average velocity for groups of Stocks

ΕΤΟΣ - ΜΗΝΑΣ YEAR / MONTH	ΚΥΡΙΑ ΑΓΟΡΑ MAIN MARKET	ΧΑΜΗΛΗΣ ΔΙΑΣΠΟΡΑΣ LOW DISPERSION	ΕΠΙΤΗΡΗΣΗΣ SURVEILLANCE	ΣΥΝΟΛΟ ΑΓΟΡΩΝ TOTAL MARKETS	FTSE®/ATHEX Large Cap	Γενικός Δείκτης ΧΑ ATHEX Composite Index
06/2012	0.25%	0.004%	0.0070%	0.2256%	0.307%	0.272%
07/2012	0.11%	0.003%	0.0085%	0.0973%	0.126%	0.114%
08/2012	0.09%	0.003%	0.0023%	0.0776%	0.102%	0.089%
09/2012	0.25%	0.003%	0.0092%	0.2229%	0.287%	0.256%
10/2012	0.27%	0.004%	0.0105%	0.2436%	0.305%	0.272%
11/2012	0.22%	0.002%	0.0062%	0.2045%	0.260%	0.230%
12/2012	0.16%	0.004%	0.0106%	0.1518%	0.182%	0.171%
01/2013	0.19%	0.007%	0.0273%	0.1764%	0.206%	0.197%
02/2013	0.16%	0.039%	0.0151%	0.1470%	0.176%	0.161%
03/2013	0.18%	0.004%	0.0094%	0.1679%	0.209%	0.191%
04/2013	0.21%	0.048%	0.0117%	0.1592%	0.246%	0.220%
05/2013	0.28%	0.022%	0.0177%	0.2222%	0.304%	0.282%
06/2013	0.10%	0.003%	0.0118%	0.0874%	0.111%	0.108%

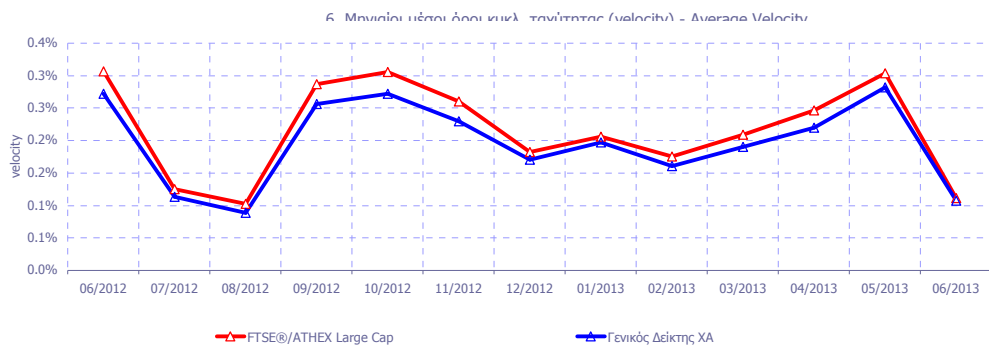
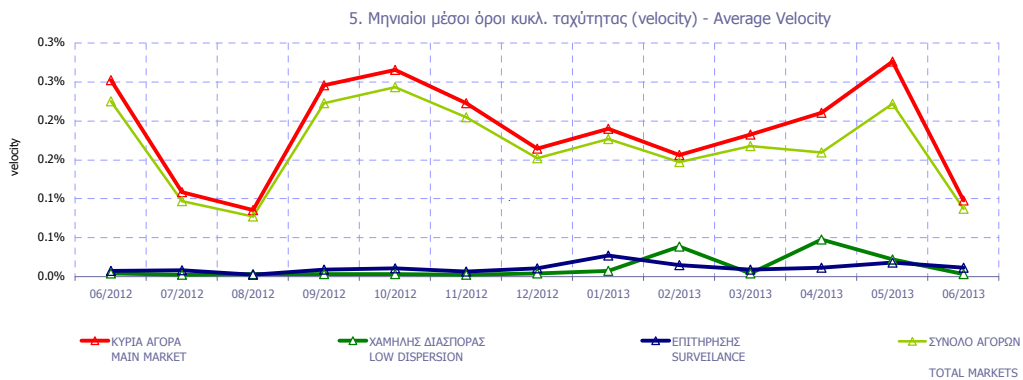

Κυκλοφοριακή Ταχύτητα : Αξία Συναλλαγών / Κεφαλοποίηση Velocity : Trading Value / Capitalisation

$$\sum_{i=1}^m \frac{V_i}{XA_i}$$

m : αριθμός ημερών που διαπραγματεύτηκε η μετοχή - number of trading days of the stock

V_i : αξία συναλλαγών της μετοχής για κάθε μέρα διαπραγμάτευσης i - trading value of the stock in each trading day i

XA_i : χρηματιστηριακή αξία της μετοχής - market capitalisation of the stock

Μηνιαία ιστορική μεταβλητότητα (volatility) για ομάδες μετοχών
Monthly historical volatility for groups of shares

ΕΤΟΣ - ΜΗΝΑΣ YEAR / MONTH	ΚΥΡΙΑ ΑΓΟΡΑ MAIN MARKET	ΧΑΜΗΛΗΣ ΔΙΑΣΠΟΡΑΣ LOW DISPERSION	ΕΠΙΤΗΡΗΣΗΣ SURVEILLANCE	ΣΥΝΟΛΟ ΑΓΟΡΩΝ TOTAL MARKETS	FTSE®/ATHEX Large Cap	Γενικός Δείκτης ΧΑ ATHEX Composite Index
06/2012	20.41%	12.45%	24.39%	17.63%	26.03%	21.79%
07/2012	17.61%	14.25%	24.86%	16.06%	19.47%	17.13%
08/2012	14.08%	15.59%	26.94%	14.33%	13.43%	13.05%
09/2012	17.84%	16.29%	22.72%	15.97%	21.62%	17.84%
10/2012	20.95%	18.97%	29.38%	19.04%	21.86%	17.73%
11/2012	18.87%	21.18%	26.22%	17.14%	20.60%	16.54%
12/2012	17.45%	19.30%	24.40%	15.91%	14.03%	13.61%
01/2013	20.73%	18.77%	36.77%	20.12%	14.00%	15.31%
02/2013	17.08%	19.67%	29.30%	16.92%	13.02%	12.54%
03/2013	18.44%	16.37%	27.10%	17.02%	17.73%	15.48%
04/2013	18.38%	16.67%	30.40%	17.72%	20.30%	14.76%
05/2013	20.82%	13.59%	29.24%	18.58%	22.74%	16.62%
06/2013	19.79%	18.31%	27.04%	17.77%	17.39%	14.04%

7. Μηνιαία ιστορική μεταβλητότητα (volatility) - Average historic Volatility

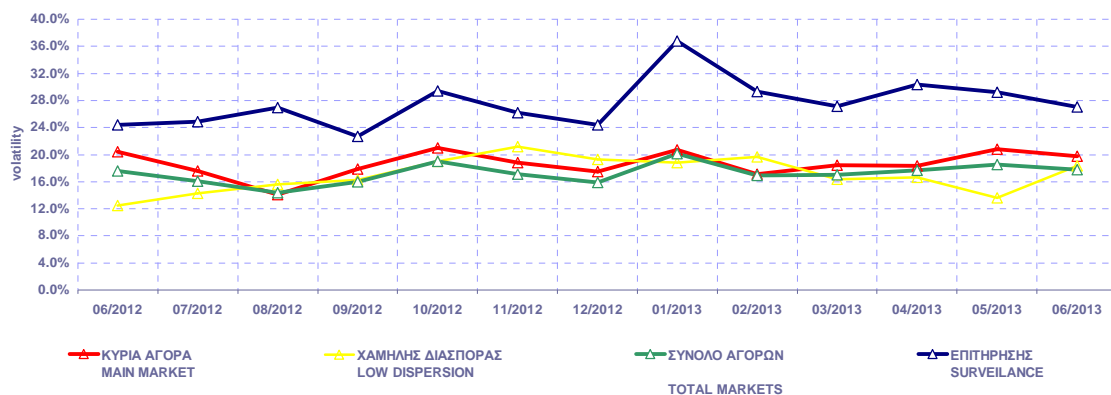

8. Μηνιαία ιστορική μεταβλητότητα (volatility) - Average historic Volatility

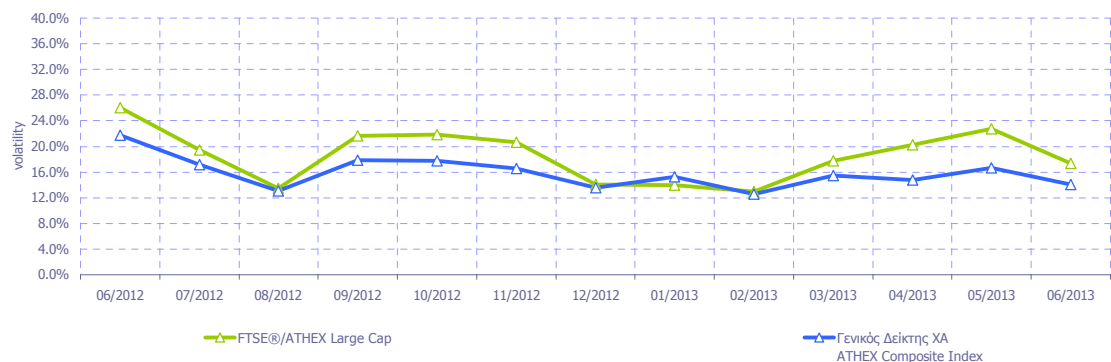

Μηνιαία Μεταβλητότητα: Προκύπτει από την μεταβολή των τιμών κλεισίματος για κάθε συνεδριακή ημέρα του μήνα.

Volatility: Is calculated from the closing price changes for each working day of the month.

ΟΜΟΛΟΓΑ ΔΙΑΠΡΑΓΜΑΤΕΥΣΙΜΑ ΜΕ ΤΗ ΜΕΘΟΔΟ ΕΚΦΩΝΗΣΗΣ - ΑΝΤΙΦΩΝΗΣΗΣ
BONDS TRADED WITH THE OPEN OUTCRY METHOD

Ονομαστική Αξία Nominal Value	Αρχικό Επιτόκιο Initial Interest Rate (%)	Σημερινό Επιτόκιο Today's Interest Rate (%)	Ετήσιος Τόκος Annual Interest	Απόδοση στη Λήξη (***) Yield to Maturity (%)	Ημερομηνία Έκδοσης Date of Issue	Αριθμός Ετήσιων Ανανεώσεων Number of Yearly Renewals	Μηνιαίες Τιμές Εκφώνησης τοίς Μετρητοίς (Ευρώ) Monthly Cash Outcry Prices (Euro)			Συναλλαγές σε Τεμάχια Transactions in Items	Αξία Συναλλαγών (Ευρώ) Value of Transactions (Euro)	Τιμές Έτους από 1.1. 2013 (Ευρώ) Price Range since	
							Κατώτερη- Low	Ανώτερη- High	Τιμή - Price			Κατώτερη Low	Ανώτερη High

ΟΜΟΛΟΓΑ ΚΡΑΤΙΚΩΝ ΤΡΑΠΕΖΩΝ ΕΤΗΣΙΑΣ ΔΙΑΡΚΕΙΑΣ
STATE - OWNED BANKS SHORT TERM BONDS (α, β)

€ 1,211.71	3.65	2.48	29.74	ΔΥ	30.11.06	7						0.00	0.00
€ 1,154.00	4.90	2.48	28.96	ΔΥ	31.05.08	6						0.00	0.00
€ 1,163.28	5.50	2.48	29.19	ΔΥ	31.05.08	6						0.00	0.00
€ 1,132.08	5.25	2.48	28.41	ΔΥ	30.06.08	5						0.00	0.00
€ 1,132.08	5.25	2.48	28.41	ΔΥ	30.06.08	5						0.00	0.00
€ 1,135.89	5.60	2.48	28.50	ΔΥ	30.06.08	5						0.00	0.00
€ 1,135.89	5.60	2.48	28.50	ΔΥ	30.06.08	5						0.00	0.00
€ 1,133.91	5.60	2.48	28.45	ΔΥ	31.07.08	5						0.00	0.00
€ 1,133.91	5.60	2.48	28.45	ΔΥ	31.07.08	5						0.00	0.00
€ 1,101.48	5.45	2.48	30.88	ΔΥ	31.08.08	5						0.00	0.00
€ 1,129.20	5.45	2.48	28.34	ΔΥ	31.08.08	5						0.00	0.00
€ 1,130.82	5.60	2.48	28.38	ΔΥ	31.08.08	5						0.00	0.00
€ 1,130.82	5.60	2.48	28.38	ΔΥ	31.08.08	5						0.00	0.00
€ 1,108.96	5.45	2.48	27.83	ΔΥ	31.10.08	5						0.00	0.00
€ 1,129.74	5.50	2.48	28.35	ΔΥ	31.10.08	5						0.00	0.00
€ 1,132.45	5.75	2.48	28.42	ΔΥ	31.10.08	5						0.00	0.00

ΟΜΟΛΟΓΑ ΔΙΑΠΡΑΓΜΑΤΕΥΣΙΜΑ ΜΕ ΤΗ ΜΕΘΟΔΟ ΕΚΦΩΝΗΣΗΣ-ΑΝΤΙΦΩΝΗΣΗΣ

BONDS TRADED WITH THE OPEN OUTCRY METHOD

Όνομαστική Αξία / Ελάχιστη Διαπραγματεύσιμη Ποσότητα Nominal Value / Minimum Traded Value	Σημερινό Επιτόκιο % Today's Interest Rate % (**)	Αξία Τελευταίου Αποκοπέντος Τοκιδίου Value of Last Paid Coupon	Απόδοση στη Λήξη (***) Yield to Maturity (%)	Ημερομηνία Έκδοσης Issue Date	Διάρκεια(Ετη) Duration (Years)	No Σημείωσης - Note Nr	Μηνιαίες Τιμές Εκφώνησης Monthly Outcry Prices			Τιμές Έτους από 2013 (Ευρώ)	
							Κατώτερη - Low	Ανώτερη-High	Τελευταία-Last	Κατώτερη Low	Ανώτερη High
ΔΑΝΕΙΑ BONDS											

ΝΟΜΙΚΩΝ ΠΡΟΣΩΠΩΝ ΚΑΙ ΕΤΑΙΡΕΙΩΝ ΣΕ ΣΥΝΑΛΛΑΓΜΑ ΚΑΙ ΕΥΡΩ - CORPORATION BONDS IN FOREIGN CURRENCY AND EURO

GBP	10.00	2.50	0.250000	Δ/Υ	01/12/1928	100	E.K.T.E. - National Mortgage Bank				0.00	0.00
GBP	10.00	2.50	0.250000	Δ/Υ	01/12/1930	98	E.K.T.E. σειρά - National Mortgage Bank	2.27	2.27	2.27	2.27	2.27

ΟΜΟΛΟΓΙΑΚΑ ΔΑΝΕΙΑ ΔΙΕΘΝΩΝ ΟΡΓΑΝΙΣΜΩΝ - BONDS OF INTERNATIONAL ORGANIZATIONS

€	1,000.00	5.00	flr	Δ/Υ	21/07/2006	10	ΟΜΟΛΟΓΟ ΕΥΡΩΠΑΪΚΗΣ ΤΡΑΠΕΖΑΣ ΕΠΕΝΔΥΣΕΣ				0.00	0.00
---	----------	------	-----	-----	------------	----	---------------------------------------	--	--	--	------	------

ΣΗΜΕΙΩΣΕΙΣ ΟΜΟΛΟΓΩΝ - BONDS NOTES

Συντμήσεις - Abbreviations Α.Α.Σ.Ε = ΑΓΟΡΑ ΑΞΙΩΝ ΣΤΑΘΕΡΟΥ ΕΙΣΟΔΗΜΑΤΟΣ / F.I.S.M.=FIXED INCOME SECURITIES' MARKET

** FLR (Floating Interest Rate) σημαίνει ομόλογο μεταβλητού επιτοκίου / FLR means " a Floating Interest Rate Bond"

* Όσον αφορά τα ομόλογα που διαπραγματεύονται στην Α.Α.Σ.Ε όλες οι τιμές εκφράζονται επί τοις εκατό (%) της ονομαστικής τιμής τους. Ο όγκος συναλλαγών υπολογίζεται ως (Τεμάχια) * (Ονομαστική τιμή). Η αξία συναλλαγών υπολογίζεται ως (Τεμάχια)*(Ονομαστική Τιμή)*(Τιμή%)+(Δεδουλευμένοι Τόκοι) / All the prices for the bonds that are traded in the F.I.S.M. refer to percentage (%) upon the nominal value, while the volume of transactions refer to euro. Transactions Volume = (Pieces) * (Face Value). Transactions Value = (Pieces) * (Nominal value) * (price %) + (Accrued interest).
Η αξία του τρέχοντος τοκομεριδίου για τις εκδόσεις με ονομαστική αξία 0.01 Ευρώ αναφέρεται σε ονομαστική αξία 100 Ευρώ / The Value of current coupon for the issues with NV 0.01 euro refers to NV 100 euros

Αντίστοιχα για τα ομόλογα που είναι διαπραγματεύσιμα με την μέθοδο Εκφώνησης - Αντιφώνησης οι τιμές εκφράζονται σε ευρώ ενώ ενώ ο όγκος εκφράζεται σε τεμάχια / Correspondingly the prices for the bonds that are traded with the open outcry method refer to euro while the volume of transactions refer to items.

Η ελάχιστη διαπραγματεύσιμη Ονομαστική Ονομαστική αξία για όλους τους τίτλους είναι τα 100 Ευρώ / The minimum traded Nominal Value for all der securities is equal to 100 Euros

2 Επιτόκιο 2,90 ετησίως σταθερό και index ratio (λόγος δεικτών πληθωρισμού). Δείκτης αναφοράς Πληθωρισμού: Εναρμονισμένος Δείκτης Τιμών Καταναλωτή που ισχύει στην Ευρωζώνη εξαιρούμενου του καπνού / Reference Inflation Ratio: Harmonized Consumption Index (currently) valid in Euro zone excluding tobacco.

α Τα επιτόκια των ετησίων Ομολόγων ΕΤΒΑ είναι απαλλαγμένα των φόρων (καθαρά) / The interest rates of the Yearly H.I.D.B. Bonds are tax-free (net).

β Για τα Ομόλογα έκδοσης μέχρι και 30/09/2008 ο δεδουλευμένος τόκος έχει κεφαλαιοποιηθεί / For the Bonds issued up to 30.09.08, the occurred interest has been capitalized.

*** ΑΠΟΔΟΣΕΙΣ ΟΜΟΛΟΓΩΝ: Αρχικά, βρίσκεται η τιμή κτήσεως, που προκύπτει αν στην τρέχουσα χρηματιστηριακή αξία προσθέσουμε τους δεδουλευμένους τόκους. Εξαίτιας της απελευθέρωσης των χρηματιστηριακών μεσιτειών, η τελευταία από 1/1/2001 δεν υπολογίζεται πλέον στον προσδιορισμό της απόδοσης. Στην συνέχεια υπολογίζεται η (ετησιοποιημένη) απόδοση στην λήξη του Ομολόγου στο νόμισμα εκδόσής του όπου α) δεν λαμβάνονται υπόψη οι λαχνοί των λαχειοφόρων δανείων, β) δεν λαμβάνονται υπόψη οι δυνατότητες μετατροπής των ομολογίων σε μετοχές και γ) τα ομόλογα κυμαινόμενου επιτοκίου θεωρείται ότι μέχρι να λήξουν θα έχουν το σημερινό επιτόκιο / BONDS YIELD: Initially, the bid price (which is the market price of the Bond plus the accrued interest - due to liberalisation of stock broker fees, the latter are not taken into consideration to the determination of bonds' yield since 1/1/2001) is found. Subsequently, the (annualised) Bond's Yield to Maturity (YTM) in terms of the Bond's clause is calculated, where a) the lotteries of the lottery Bonds are not considered, b) the entitlement of a convertible bond to be converted into shares is not considered and c) the floating interest rate is considered to retain the current interest rate up to their redemption date.

1 Το ομόλογο είναι αορίστου διάρκειας - The bonds are of indefinite duration.

Όνομαστική Αξία Nominal Value	Σημερινό Επιτόκιο % Today's Interest Rate % (**)	Αξία Τελευταίου Αποκ/λτος Value of Last Paid Coupon	Απόδοση στη Λήξη Yield to Maturity (***)	Ημερομηνία Έκδοσης Issue Date	Διάρκεια (Έτη)-Duration(Years)	No Σημείωσης - Note Nr	ΔΑΝΕΙΑ BONDS	Μηνιαίες Τιμές Συναλλαγών επι τοις Εκατό (%) Monthly Transactions' Prices in Percentage (%)			Όγκος Συναλλαγών * Volume of Transactions	Αξία Συναλλαγών (Ευρώ) Value of Transactions (Euro) ***	Τιμές Έτους από 1.1.2013 (Ευρώ) Price	
								Κατώτερη - Low (%)	Ανώτερη - High (%)	Κλείσιμο-Close (%)			Κατώτερη - Low (%)	Ανώτερη - High (%)
ΟΜΟΛΟΓΙΑΚΑ ΔΑΝΕΙΑ ΕΠΙΧΕΙΡΗΣΕΩΝ - CORPORATE BONDS														
€	12.49	5.33 flr	0.37	...	12.07.07	8	ΝΗΡΕΥΣ ΙΧΘΥΟΚΑΛΙΕΡΓΕΙΕΣ Α.Ε. (Μετατρ. σε ΚΟ μτχ) - NIREUS S.A. (Convertible to CR shares)	11.51	11.51	11.51			11.00	15.00
€	1.00	1.32 flr	0.01	27.54	30.07.08	10	ΤΡ. ΚΥΠΡΟΥ ΔΗΜΟΣΙΑ ΕΤΑΙΡΙΑ ΛΤΔ (Μετατρέψιμο σε ΚΟ) - BANK OF CYPRUS PUBLIC CO. LTD (Convert. to CR sh.)	33.00	33.00	33.00			33.00	33.00
€	1.00	5.50 flr		...	06.06.09	5	1 ΤΡ. ΚΥΠΡΟΥ ΔΗΜΟΣΙΑ ΕΤΑΙΡΙΑ ΛΤΔ (Μετατρέψιμο σε ΚΟ) - BANK OF CYPRUS PUBLIC CO. LTD (Convert. to CR sh.)	20.00	20.00	20.00			20.00	26.00
€	4.77	5.00	0.06	55.50	19.03.10	5	MARFIN INVESTMENT GROUP A.E. (Μετατρ. σε ΚΟ μτχ) - MARFIN INVESTMENT GROUP S.A. (Conver to CR shar)	50.00	50.00	50.00			0.50	70.00
€	1.00	6.50 flr	0.03	71.78	18.05.11	5	1 ΤΡ. ΚΥΠΡΟΥ ΔΗΜΟΣΙΑ ΕΤΑΙΡΙΑ ΛΤΔ (Μετατρέψιμο σε ΚΟ) - BANK OF CYPRUS PUBLIC CO. LTD (Convert. to CR sh.)	20.50	20.50	20.50			19.50	30.00
US\$	1.00	6.00 flr	0.03	14.19	18.05.11	5	1 ΤΡ. ΚΥΠΡΟΥ ΔΗΜΟΣΙΑ ΕΤΑΙΡΙΑ ΛΤΔ (Μετατρέψιμο σε ΚΟ) - BANK OF CYPRUS PUBLIC CO. LTD (Convert. to CR sh.)	100.00	100.00	100.00			100.00	100.00
ΟΜΟΛΟΓΑ ΕΛΛΗΝΙΚΟΥ ΔΗΜΟΣΙΟΥ - GOVERNMENT BONDS - DEMATERIALIZED SECURITIES														
€	1,000.00	1.60 flr	8.32	...	21.05.09	5	ΟΕΔ-ΚΥΜ-210514-05X-2,734-1000,00 - GGB-FRN-210514-05Y-2.734-1000.00	100.00	100.00	100.00			100.00	100.00
€	1,000.00	1.18 flr	8.04	0.14	23.07.09	5	ΟΕΔ-ΚΥΜ-230714-05X-2,018-1000,00 - GGB-FRN-230714-05Y-2.018-1000.00	100.00	100.00	100.00			100.00	100.00
€	1,000.00	1.01 flr	6.53	0.20	10.08.09	5	ΟΕΔ-ΚΥΜ-100814-05X-1,762-1000,00 - GGB-FRN-100814-05Y-1.762-1000.00	100.00	100.00	100.00			100.00	100.00
€	1.00	2.00	0.02	1.92	09.03.12	11	ΟΕΔ-ΣΤΘ-240223-11X-2,000-1,00 - GGB-FXD-240223-11Y-2.000-1.00	100.00	100.00	100.00			100.00	100.00
€	1.00	2.00	0.02	1.93	09.03.12	12	ΟΕΔ-ΣΤΘ-240224-12X-2,000-1,00 - GGB-FXD-240224-12Y-2.000-1.00	100.00	100.00	100.00			100.00	100.00
€	1.00	2.00	0.02	1.93	09.03.12	13	ΟΕΔ-ΣΤΘ-240225-13X-2,000-1,00 - GGB-FXD-240225-13Y-2.000-1.00	100.00	100.00	100.00			100.00	100.00
€	1.00	2.00	0.02	1.94	09.03.12	14	ΟΕΔ-ΣΤΘ-240226-14X-2,000-1,00 - GGB-FXD-240226-14Y-2.000-1.00	100.00	100.00	100.00			100.00	100.00
€	1.00	2.00	0.02	1.94	09.03.12	15	ΟΕΔ-ΣΤΘ-240227-15X-2,000-1,00 - GGB-FXD-240227-15Y-2.000-1.00	100.00	100.00	100.00			100.00	100.00
€	1.00	2.00	0.02	1.94	09.03.12	16	ΟΕΔ-ΣΤΘ-240228-16X-2,000-1,00 - GGB-FXD-240228-16Y-2.000-1.00	100.00	100.00	100.00			100.00	100.00
€	1.00	2.00	0.02	1.95	09.03.12	17	ΟΕΔ-ΣΤΘ-240229-17X-2,000-1,00 - GGB-FXD-240229-17Y-2.000-1.00	100.00	100.00	100.00			100.00	100.00
€	1.00	2.00	0.02	1.95	09.03.12	18	ΟΕΔ-ΣΤΘ-240230-18X-2,000-1,00 - GGB-FXD-240230-18Y-2.000-1.00	100.00	100.00	100.00			100.00	100.00
€	1.00	2.00	0.02	1.95	09.03.12	19	ΟΕΔ-ΣΤΘ-240231-19X-2,000-1,00 - GGB-FXD-240231-19Y-2.000-1.00	100.00	100.00	100.00			100.00	100.00
€	1.00	2.00	0.02	1.96	09.03.12	20	ΟΕΔ-ΣΤΘ-240232-20X-2,000-1,00 - GGB-FXD-240232-20Y-2.000-1.00	100.00	100.00	100.00			100.00	100.00
€	1.00	2.00	0.02	1.96	09.03.12	21	ΟΕΔ-ΣΤΘ-240233-21X-2,000-1,00 - GGB-FXD-240233-21Y-2.000-1.00	100.00	100.00	100.00			100.00	100.00
€	1.00	2.00	0.02	1.96	09.03.12	22	ΟΕΔ-ΣΤΘ-240234-22X-2,000-1,00 - GGB-FXD-240234-22Y-2.000-1.00	100.00	100.00	100.00			100.00	100.00
€	1.00	2.00	0.02	1.96	09.03.12	23	ΟΕΔ-ΣΤΘ-240235-23X-2,000-1,00 - GGB-FXD-240235-23Y-2.000-1.00	100.00	100.00	100.00			100.00	100.00
€	1.00	2.00	0.02	1.96	09.03.12	24	ΟΕΔ-ΣΤΘ-240236-24X-2,000-1,00 - GGB-FXD-240236-24Y-2.000-1.00	100.00	100.00	100.00			100.00	100.00
€	1.00	2.00	0.02	1.96	09.03.12	25	ΟΕΔ-ΣΤΘ-240237-25X-2,000-1,00 - GGB-FXD-240237-25Y-2.000-1.00	100.00	100.00	100.00			100.00	100.00
€	1.00	2.00	0.02	1.96	09.03.12	26	ΟΕΔ-ΣΤΘ-240238-26X-2,000-1,00 - GGB-FXD-240238-26Y-2.000-1.00	100.00	100.00	100.00			100.00	100.00
€	1.00	2.00	0.02	1.97	09.03.12	27	ΟΕΔ-ΣΤΘ-240239-27X-2,000-1,00 - GGB-FXD-240239-27Y-2.000-1.00	100.00	100.00	100.00			100.00	100.00
€	1.00	2.00	0.02	1.97	09.03.12	28	ΟΕΔ-ΣΤΘ-240240-28X-2,000-1,00 - GGB-FXD-240240-28Y-2.000-1.00	100.00	100.00	100.00			100.00	100.00
€	1.00	2.00	0.02	1.97	09.03.12	29	ΟΕΔ-ΣΤΘ-240241-29X-2,000-1,00 - GGB-FXD-240241-29Y-2.000-1.00	100.00	100.00	100.00			100.00	100.00
€	1.00	2.00	0.02	1.97	09.03.12	30	ΟΕΔ-ΣΤΘ-240242-30X-2,000-1,00 - GGB-FXD-240242-30Y-2.000-1.00	100.00	100.00	100.00			100.00	100.00

ΕΠΕΞΗΓΗΣΗ ΠΙΝΑΚΩΝ EXPLANATION OF TABLES

$$\text{Spread Συνεδρίασης} = \frac{\sum (\text{Ask} - \text{Bid}) \cdot \text{Time}}{(\text{Ask} + \text{Bid}) / 2 \cdot \sum \text{Time}}$$

Αριθμός εισηγμένων μετοχών στο τέλος του μήνα.

Η αγορά στην οποία ανήκει και διαπραγματεύεται η μετοχή.

Τα προ φόρων και τα μετά φόρων κέρδη ανά μετοχή αντίστοιχα, βάσει του σταθμισμένου - λόγω των μεταβολών μετοχικού κεφαλαίου - αριθμού των μετοχών.

Before tax and after tax profits per share respectively, according to the weighted - due to share capital changes - number of shares.

Το έτος χρήσης στο οποίο αναφέρονται τα κέρδη ανά μετοχή και το P / E.

The fiscal year that the profits per share and the P / E ratio refer to.

Κωδικός ΟΑΣΗΣ

Ticker Symbol

Η ελληνική ονομασία της μετοχής
Share's Greek Name.

Number of listed shares at the end of the month.

The market in which the share is listed and traded.

Χρηματοπιστωτική αξία της εταιρίας στο τέλος του μήνα.
Company's capitalisation at the end of the month.

Το ιστορικό κλείσιμο της μετοχής την τελευταία συνεδρίαση του μήνα.

The historical closing price on the last session of the month.

Σύμβολο ΟΑΣΗΣ Code	Χρενόγραφο (1)	Αριθμός Εισηγμένων Χρηνόγραφων Number of Listed Securities (2)	Ονομαστική Αξία Nominal Value	Χρημ/κή Αξία (Εκατ. Ευρώ) Market Capitalisation (Million Euro) (***)	% στη Συνολική Χρημ/κή Αξία % in Total Market Capitalisation	Κατηγορία - Category (\$)	No Σμείωσης - Note Nr	Τιμή Κλεισίματος Closing Price	Τιμή Κλεισίματος Πρ. Μήνα Previous Month Closing Price	% Μεταβολή Μηνός % Monthly Price Change	% Spread Μηνός % Monthly Spread	Κέρδη ανά Μετοχή Profits per Share	Έτος χρήσης Fiscal year
												προ φόρων before tax	μετά φόρων after tax

Η ονομαστική αξία της μετοχής
Share's Nominal Value.

% της Χρηματοπιστωτικής αξίας στο σύνολο της Αγοράς.
% of the capitalisation on the market's total capitalisation.

Οι σημειώσεις παρατίθενται στο τέλος αυτού του πίνακα.
The notes appear at the end of this table.

Η μερισματοπόδοση υπολογίζεται ως εξής:
Μερισματοπόδοση = $\frac{\text{Τιμή αποκοπέντος μερισματος τελευταίας χρήσης}}{\text{Αποπροσαρμοσμένη (2) τιμή κλεισίματος}}$

The dividend yield is calculated as follows:
Dividend Yield = $\frac{\text{Last dividend's historical price}}{\text{Readjusted (2) closing price}}$

Ο δείκτης Τιμή / Κέρδη ανά μετοχή (P/E) υπολογίζεται ως εξής:
P/E = $\frac{\text{Αποπροσαρμοσμένη (2) τιμή κλεισίματος}}{\text{Κέρδη είτε προ είτε μετά φόρων αντίστοιχα}}$

The ratio Price/Profits per share is calculated as follows:
P/E = $\frac{\text{Readjusted (2) closing price}}{\text{Profits per share either before or after tax}}$

Μεταβολή Μηνός (%)
Τελευταία τιμή τρέχοντος μήνα - Τελευταία τιμή προηγούμενου μήνα (προσαρμοσμένη) *100
Τελευταία τιμή προηγούμενου μήνα (προσαρμοσμένη)

Monthly Price Change (%)
Closing price on present month's last session - Closing price on previous month's last session (adj.) *100
Closing price on previous month's last session

Τα στοιχεία έχουν προσαρμοστεί για τις τυχόν μεταβολές μετοχικού κεφαλαίου της μετοχής και τις συνακόλουθες προσαρμογές της τιμής ως εξής:
Προσαρμοσμένος όγκος συναλλαγών = Ιστορική τιμή κλεισίματος * Ιστορικός όγκος συναλλαγών
Προσαρμοσμένη τιμή κλεισίματος

The data has been adjusted due to share capital changes and its as follows price adjustments:
Adjusted volume of transactions = Historical closing price * Historical volume of transactions
Adjusted closing price

P/E	Μέρισμα / Προμήρισμα 2008 Dividend / Interim Dividend 2008	Μέρισμα / Προμήρισμα 2009 Dividend / Interim Dividend 2009	Μερισματοπόδοση Dividend Yield (%) (4)	Διακινύμενες Τιμών Ιουνίου Monthly Price in June	Διακινύμενες Τιμών από 1/1/2011 Price Range since 1.1.2011	Αξία Συναλλαγών (6) Value of Transactions	Συναλλαγές σε Τεμάχια Shares Transactions in Items (7)	Αριθμός Πράξεων Number of Trades	Μηνιαία Εμπορευσιμότητα Monthly Marketability (%)	Securities (1)
προ φόρων before tax				Κατώτερη Low	Ανώτερη High					
μετά φόρων after tax					Κατώτερη Low					

Η τιμή του μερισματος / προμερισματος της μετοχής κατά την τελευταία χρήση και την προηγούμενη χρήση.
Dividend's price (or Interim dividend) during the last and previous fiscal year respectively.

Η μηνιαία αξία συναλλαγών της μετοχής.
Share's monthly value of transactions

Η κατώτερη και ανώτερη προσαρμοσμένη τιμή κλεισίματος της μετοχής σε επίπεδο μήνα και έτους.
The lowest and highest share's adjusted closing price on month and year basis respectively.

Ο αριθμός των πράξεων.
The number of trades.

Η μηνιαία εμπορευσιμότητα υπολογίζεται ως εξής:
Μηνιαία εμπορευσιμότητα = $\frac{\text{Προσ/μέρος όγκος συναλλαγών κατά τη διάρκεια του μήνα}}{\text{Αριθμός μετοχών την τελευταία ημέρα του μήνα}} * 100$

The monthly marketability is calculated as follows:
Monthly marketability = $\frac{\text{Adjusted volume of transactions within the month}}{\text{Number of shares on the last day of the month}} * 100$

Η αγγλική ονομασία της μετοχής.
Share's Name in English.

(*) Προσαρμοσμένη τιμή = Ιστορική τιμή κλεισίματος * Συντελεστής προσαρμογής - Adjusted price = Historical closing price * Adjustment co-efficient
Αποπροσαρμοσμένη τιμή = Ιστορική τιμή κλεισίματος * (1 / Συντελεστής προσαρμογής) - Readjusted price = Historical closing price * (1 / Adjustment co-efficient)
Όπου : Συντελεστής προσαρμογής = Προσαρμοσμένη τιμή κλεισίματος / Ιστορική τιμή κλεισίματος την ημέρα πραγματοποίησης της μεταβολής μετοχικού κεφαλαίου

Where: Adjustment co-efficient = Adjusted closing price / Historical closing price on the day of the share capital change realisation

Αρχής γενομένης του Μηνιαίου Στατιστικού Δελτίου του Ιανουαρίου 2002 για την προσαρμογή των τιμών των μετοχών στις περιπτώσεις εταιρικών πράξεων χρησιμοποιείται η μεθοδολογία του Σταθερού Συντελεστή σύμφωνα με την οποία οι ιστορικές τιμές προγενέστερων της ημερομηνίας αποκοπής δικαιώματος εταιρικής πράξης πολλαπλασιάζονται με τον σταθερό συντελεστή προσαρμογής όπως αυτός προκύπτει κατά την ημερομηνία αποκοπής. - Adjustments made to share prices following a corporate action, are made through the use of a fixed co-efficient method, whereby prices of the share, during the period prior to the corporate action, are multiplied by the co-efficient.

Σύμβολο ΟΑΣΗΣ OASHS Code	Χρεόγραφο (1)	Αριθμός Εισηγμένων Χρεογράφων Number of Listed Securities (*)	Ονομαστική Αξία Nominal Value	Χρημ/κή Αξία (Εκατ. Ευρώ) Market Capitalisation (Million Euro)(***)	% στη Συνολική Χρημ/κή Αξία % in Total Market Capitalisation	Κατηγορία - Category (\$)	Νο. Σημείωσης - Note Nr	Τιμή Κλεισίματος Closing Price	Τιμή Κλεισίματος Πρ. Μηνά Previous Month Closing Price	% Μεταβολή Μηνός % Monthly Price Change	% Spread Μηνός % Monthly Spread	Κέρδη ανά Μετοχή Profits per Share	Έτος χρήσης Fiscal year	
												προ φόρων before tax	μετά φόρων after tax	
Τράπεζες														
9 Τίτλοι-Stocks, ΣΥΝΟΛΟ ΚΛΑΔΟΥ :		26,984,507,084		26,315.23	40.44									
ΑΛΦΑ	ALPHA BANK (ΚΟ)	10,922,906,012	0.3	4,696.85	7.22	K		0.430	0.670	-35.82	0.304	---	---	2012
ΑΛΦΑΠ	ALPHA ΤΡΑΠΕΖΑ (ΤΠΔ)	1,233,503,482	---					0.715	0.000	-50.69	---	---	---	2012
ΑΤΕ	ΑΓΡΟΤΙΚΗ ΤΡΑΠΕΖΑ (ΚΟ)	1,750,955,549	0.6	271.40	0.42	A								
ΑΤΤ	ATTICA BANK A.T.E. (ΚΟ)	34,983,653	0.3	297.36	0.46	K		0.425	0.340	-13.79	1.437	---	---	2012
ΓΤΕ	ΓΕΝΙΚΗ ΤΡΑΠΕΖΑ (ΚΟ)	68,322,221	1	468.69	0.72	X		6.86	6.86	0.00	---	---	---	2012
ΕΛΛ	ΕΛΛΑΔΟΣ ΤΡΑΠΕΖΑ (ΚΟ)	19,864,886	5.6	252.48	0.39	K		12.71	14.60	-12.95	0.953	---	---	---
ΕΤΕ	ΕΘΝΙΚΗ ΤΡΑΠΕΖΑ (ΚΟ)	2,396,785,994	0.3	5,991.96	9.21	K		2.50	5.30	-52.83	0.313	---	---	2012
ΕΤΕΠ	ΕΘΝΙΚΗ ΤΡΑΠΕΖΑ (ΤΠΔ)	245,779,626	---					1.32	0.000	-80.67	---	---	---	2012
ΕΥΡΩΒ	ΤΡΑΠΕΖΑ ΕΥΡΩΒΑΝΚ ERGASIAS (ΚΟ)	3,844,612,201	0.3	7,496.99	11.52	K		1.95	0.389	-39.67	0.935	---	---	2012
ΚΥΠΡ	ΚΥΠΡΟΥ ΤΡΑΠΕΖΑ (ΚΟ)	1,795,140,547	1	371.59	0.57	A								
ΛΑΙΚΗ	CYPRUS POPULAR BANK (ΚΟ)	4,065,482,410	0.1	162.62	0.25	A								
ΠΕΙΡ	ΠΕΙΡΑΙΩΣ ΤΡΑΠΕΖΑ (ΚΟ)	114,332,657	0.3	6,239.26	9.59	K		1.23	0.200	-29.67	0.722	---	---	2012
ΠΡΟ	ΠΡΟΤΟΝ ΤΡΑΠΕΖΑ Α.Ε. (ΚΟ)	62,683,822	0.3	11.28	0.02	A								
ΤΒΑΝΚ	T BANK (ΚΟ)	144,688,060	0.6	6.95	0.01	A								
ΤΤ	ΤΑΧΥΔΡΟΜΙΚΟ ΤΑΜΕΙΟΥΧΡΙΟ (ΚΟ)	284,465,964	3.7	47.79	0.07	A								
Ασφάλειες Ιδιοκτησίας & Ζημιών														
1 Τίτλοι-Stocks, ΣΥΝΟΛΟ ΚΛΑΔΟΥ :		27,503,677		36.03	0.06									
ΕΥΠΙΚ	ΕΥΡΩΠΑΪΚΗ ΠΙΣΤΗ (ΚΟ)	27,503,677	0.6	36.03	0.06	K		1.31	1.44	-9.03	2.916	0.44	0.33	2012
Μεσίτες Ασφαλίσεων														
1 Τίτλοι-Stocks, ΣΥΝΟΛΟ ΚΛΑΔΟΥ :		6,000,000		.31	0.00									
ΕΥΒΡΚ	ΓΙΟΥΡΟΜΠΡΟΚΕΡΣ (ΚΟ)	6,000,000	0.6	0.31	0.00	E		0.052	0.099	-47.47	---	---	---	2012
Εταιρείες Επενδύσεων														
2 Τίτλοι-Stocks, ΣΥΝΟΛΟ ΚΛΑΔΟΥ :		16,876,000		19.51	0.03									
ΑΙΟΔΚ	ΑΙΟΛΙΚΗ ΑΕΕΧ (ΚΟ)	11,178,000	1.45	10.73	0.02	K		0.960	1.13	-15.04	8.339	0.13	0.13	2012
ΑΛΤΙ	ALTIUS ΑΕΕΧ (ΚΟ)	5,280,000	0.8	0.00	0.00	A								
ΑΝΑΡΟ	ΑΝΑΡΟΜΕΔΑ ΑΕΕΧ (ΚΟ)	418,000	16	8.78	0.01	K		21.00	23.40	-10.26	11.112	---	---	2012
Επενδυτικές Υπηρεσίες														
1 Τίτλοι-Stocks, ΣΥΝΟΛΟ ΚΛΑΔΟΥ :		65,368,563		390.9	0.60									
ΕΧΑΕ	ΕΛΛΗΝΙΚΑ ΧΡΗΜΑΤΙΣΤΗΡΙΑ (ΚΟ)	65,368,563	0.79	390.90	0.60	K		5.98	5.73	5.90	0.313	---	---	2012
Συμμετοχές & Ανάπτυξη Ακίνητης Περιουσίας														
5 Τίτλοι-Stocks, ΣΥΝΟΛΟ ΚΛΑΔΟΥ :		205,728,335		249.52	0.38									
ΒΑΛΚ	ΒΑΛΚΑΝ ΑΚΙΝΗΤΑ (ΚΟ)	20,121,710	1.21	4.43	0.01	A								
ΒΩΒΟΣ	ΒΩΒΟΣ ΜΠΑΜΠΗΣ (ΚΟ)	33,930,000	0.3	10.31	0.02	A								
ΕΛΒΙΟ	ΕΛΒΙΕΜΕΚ (ΚΟ)	7,085,888	1.59	21.26	0.03	E		3.00	3.00	0.00	---	---	---	2012
ΚΑΜΠ	REDS (ΚΟ)	57,434,884	1.31	29.81	0.05	K		0.519	0.505	2.77	5.190	---	---	2012
ΚΕΚΡ	ΚΕΚΡΩΦ (ΚΟ)	3,300,689	0.35	7.10	0.01	K		2.15	2.17	-0.92	8.918	---	---	2012
ΚΕΡΑΛ	ΚΕΡΑΜΕΙΑ-ΑΛΜΑΤΙΝΗ (ΚΟ)	24,619,524	0.5	2.17	0.00	A								
ΛΑΜΔΑ	LAMDA DEVELOPMENT(ΚΟ)	44,267,700	0.3	172.20	0.26	K		3.89	4.26	-8.69	3.750	---	---	2012
ΠΑΣΑΛ	PASAL A.E. (ΚΟ)	14,967,940	0.5	2.25	0.00	E		0.150	0.203	-26.11	---	---	---	2012
Υπηρεσίες Ακίνητης Περιουσίας														
1 Τίτλοι-Stocks, ΣΥΝΟΛΟ ΚΛΑΔΟΥ :		14,000,000		87.5	0.13									
ΑΣΤΑΚ	ALPHA ΑΣΤΙΚΑ ΑΚΙΝΗΤΑ (ΚΟ)	14,000,000	3.8	87.50	0.13	X		6.25	6.25	0.00	---	---	---	2012
Ε.Ε.Α.Π. Βιομηχανικών & Επαγγελματικών Χώρων														
2 Τίτλοι-Stocks, ΣΥΝΟΛΟ ΚΛΑΔΟΥ :		68,962,240		60.19	0.09									
ΜΙΓΡΕ	MIG REAL ESTATE (ΚΟ)	14,074,000	3	19.84	0.03	K		1.41	1.40	0.71	10.867	---	---	2012
ΤΡΑΣΤΟΡ	TRASTOR Α.Ε.Ε.Α.Π. (ΚΟ)	54,888,240	1.13	40.34	0.06	K		0.735	0.722	1.80	3.883	---	---	2012
Εξειδικευμένες Ε.Ε.Α.Π.														
1 Τίτλοι-Stocks, ΣΥΝΟΛΟ ΚΛΑΔΟΥ :		61,000,000		434.93	0.67									
ΕΥΠΡΟ	EUROBANK PROPERTIES ΑΕΕΑΠ (ΚΟ)	61,000,000	2.13	434.93	0.67	K		7.13	6.95	2.59	0.926	---	---	2012
Εξειδικευμένες Χρηματοοικονομικές Υπηρεσίες														
2 Τίτλοι-Stocks, ΣΥΝΟΛΟ ΚΛΑΔΟΥ :		808,083,610		223.36	0.34									
ΚΟΥΜ	ΚΟΥΜΠΑΣ ΣΥΜΜΕΤΟΧΩΝ (ΚΟ)	17,544,600	0.6	2.32	0.00	A								
ΜΙΓ	MARFIN INVESTMENT GROUP (ΚΟ)	770,328,883	0.3	213.38	0.33	K		0.277	0.321	-13.71	0.537	---	---	2012
ΠΑΡΝ	ΠΑΡΝΑΣΣΟΣ (ΚΟ)	20,210,127	1.53	7.66	0.01	K		0.379	0.374	1.34	2.786	---	---	2012
Σταθερή Τηλεφωνία														
1 Τίτλοι-Stocks, ΣΥΝΟΛΟ ΚΛΑΔΟΥ :		490,150,389		2,940.9	4.52									
ΟΤΕ	ΟΤΕ (ΚΟ)	490,150,389	2.39	2,940.90	4.52	K		6.00	6.79	-11.63	0.248	---	---	2012
Εξοπλισμός Τηλεπικοινωνιών														
3 Τίτλοι-Stocks, ΣΥΝΟΛΟ ΚΛΑΔΟΥ :		149,049,815		75.79	0.12									
ΙΝΤΚΑ	INTRACOM HOLDINGS (ΚΟ)	133,025,996	1.41	60.66	0.09	K		0.456	0.484	-5.79	0.839	---	---	2012
ΜΑΡΑΚ	ΜΑΡΑΚ ΗΛΕΚΤΡΟΝΙΚΗ (ΚΟ)	9,567,289	0.3	0.99	0.00	E		0.104	0.350	-70.29	---	---	---	2012
ΣΠΕΙΣ	SPACE HELLAS (ΚΟ)	6,456,530	1.6	14.14	0.02	K		2.19	2.18	0.46	31.278	---	---	2012
Διαλιστήρια														
1 Τίτλοι-Stocks, ΣΥΝΟΛΟ ΚΛΑΔΟΥ :		110,782,980		809.82	1.24									
ΜΟΗ	ΜΟΤΟΡ ΟΙΛ (ΚΟ)	110,782,980	0.85	809.82	1.24	K		7.31	7.76	-2.00	0.436	1.03	0.82	2012

P/E		Μέγιστο / Προέσφατο 2009 Dividend / Interim Dividend 2011		Μέγιστο / Προέσφατο 2010 Dividend / Interim Dividend 2012		Μερισματοδόση Dividend Yield (%) ⁽¹⁴⁾		Διακυμάνσεις Τιμών Ιουνίου Monthly Price in June				Διακυμάνσεις Τιμών από 1/1/2013 Price Range since 1.1.2013		Αξία Συναλλαγών Value of Transactions ⁽⁶⁾		Συναλλαγές σε Τεμάχια Shares Transactions in Items ⁽⁷⁾		Αριθμός Πράξεων Number of Trades		Μηνιαία Εμπορευσιμότητα Monthly Marketability (%)		Securities ⁽¹⁾	
πριν φόρων before tax	μετά φόρων after tax							Κ	Ανώτερη High	Κατώτερη Low	Ανώτερη High												
Banks																							
												569,750,217.40	567,935,405	243,852	2.10	: TOTAL OF SECTOR							
								0.38	0.68	0.16	0.70	120,400,984.38	276,297,558	66,701	2.53	ALPHA BANK (CR)							
								0.24	0.82	0.24	0.82	95,360,628.17	155,586,702	30,982	12.61	ALPHA BANK (W)							
												0.00	0	0	0.00	ATE (CR)							
								0.30	0.58	0.17	1.06	1,418,882.36	3,111,090	4,059	8.89	ATTICA BANK S.A. (CR)							
								6.86	7.00	5.40	7.20	6,935.72	1,010	114	0.00	GENIKI BANK (CR)							
								0.67	0.54	4.23	12.19	2,150,151.76	164,002	2,833	0.83	BANK OF GREECE (CR)							
								2.22	5.27	1.83	9.87	240,622,406.16	60,153,964	73,007	2.51	NATIONAL BANK (CR)							
								0.42	2.00	0.42	2.00	25,077,445.37	20,059,344	9,070	8.16	NATIONAL BANK (W)							
								1.55	3.93	0.87	6.23	13,920,888.10	5,415,842	15,043	0.14	EUROBANK ERGASIAS (CR)							
												0.00	0	0	0.00	BANK OF CYPRUS (CR)							
												0.00	0	0	0.00	CYPRUS POPULAR BANK (CR)							
								1.06	1.79	1.06	6.28	70,791,895.38	47,145,893	42,043	41.24	PIRAEUS BANK (CR)							
												0.00	0	0	0.00	PROTON BANK S.A. (CR)							
												0.00	0	0	0.00	T BANK (CR)							
												0.00	0	0	0.00	TT HELLENIC POSTBANK (CR)							
Property & Casualty Insurance																							
												300,307.93	226,347	539	0.82	: TOTAL OF SECTOR							
3.0	4.0		0.05					1.21	1.47	0.97	1.62	300,307.93	226,347	539	0.82	EUROPEAN RELIANCE INSUR. (CR)							
Insurance Brokers																							
												184.64		3,010	6	0.05	: TOTAL OF SECTOR						
								0.05	0.10	0.05	0.33	184.64	3,010	6	0.05	EUROBROKERS S.A. (CR)							
Equity Investment Instruments																							
												28,716.15		21,775	118	0.13	: TOTAL OF SECTOR						
7.4	7.6							0.90	1.13	0.90	1.17	21,395.35	21,438	95	0.19	AEOLIAN INVESTMENT FUND (CR)							
												0.00	0	0	0.00	ALTIUS INV. FUND SA (CR)							
1.9	1.9							20.10	23.40	19.00	25.41	7,320.80	337	23	0.08	ANDROMEDA SA (CR)							
Investment Services																							
												41,516,223.36	7,056,928	18,135	10.80	: TOTAL OF SECTOR							
25.8	26.8		0.11	0.09	1.51	5.04	6.35	3.75	6.97	41,516,223.36	7,056,928	18,135	10.80	HELLENIC EXCHANGES (CR)									
Real Estate Holding & Development																							
												452,551.51	437,198	1,023	0.21	: TOTAL OF SECTOR							
												0.00	0	0	0.00	BALKAN R.E. (CR)							
												0.00	0	0	0.00	BABIS VOVOIS SA (CR)							
**	**							3.00	3.00	3.00	3.58	0.00	0	0	0.00	ELVIEMEK (CR)							
								0.47	0.56	0.45	0.95	141,834.18	274,858	342	0.48	REDS S.A. (CR)							
								1.54	2.25	1.54	3.79	24,447.11	12,048	158	0.37	KEKROPS SA (CR)							
												0.00	0	0	0.00	KERAMIA-ALLATINI (CR)							
								3.58	4.45	3.58	6.48	273,050.76	69,489	431	0.16	LAMDA DEVELOPMENT SA (CR)							
								0.15	0.20	0.12	0.41	13,219.46	80,803	92	0.54	PASAL DEVELOPMENT S.A. (CR)							
Real Estate Services																							
												41,048.64		6,577	52	0.05	: TOTAL OF SECTOR						
9.8	12.9							6.20	6.30	6.00	7.00	41,048.64	6,577	52	0.05	ALPHA REAL ESTATE SA(CR)							
Industrial & Office REITs																							
												211,657.03		266,286	512	0.39	: TOTAL OF SECTOR						
								1.22	1.48	1.17	1.72	40,888.04	28,924	77	0.21	MIG REAL ESTATE (CR)							
			0.10	0.10	13.61	0.65	0.79	0.62	0.83	170,768.99	237,362	435	0.43	TRASTOR REAL EST. INV. CO.(CR)									
Specialty REITs																							
												7,483,068.61		1,116,721	4,553	1.83	: TOTAL OF SECTOR						
								5.92	7.32	4.87	7.32	7,483,068.61	1,116,721	4,553	1.83	EUROBANK PROPERTIES REIC (CR)							
Specialty Finance																							
												10,042,449.20		33,896,668	14,879	4.19	: TOTAL OF SECTOR						
												0.00	0	0	0.00	KOYMBAS SYNERGY GROUP (CR)							
								0.26	0.34	0.18	0.56	9,931,408.43	33,599,783	14,109	4.36	MARFIN INVESTMENT GROUP (CR)							
								0.33	0.40	0.29	0.70	111,040.77	296,885	770	1.47	PARNASSOS ENTERP. (CR)							
Fixed Line Telecommunications																							
												136,589,824.58		22,574,400	36,986	4.61	: TOTAL OF SECTOR						
								5.26	6.82	4.26	7.80	136,589,824.58	22,574,400	36,986	4.61	OTE (CR)							
Telecommunications Equipment																							
												2,677,797.87		5,529,005	5,489	3.71	: TOTAL OF SECTOR						
								0.43	0.55	0.32	0.75	2,675,402.54	5,519,695	5,449	4.15	INTRACOM HOLDINGS (CR)							
								0.09	0.35	0.09	0.41	1,304.47	8,665	14	0.09	MARAC ELECTRONICS (CR)							
37.7	70.3							1.40	2.19	1.25	2.20	1,090.86	645	26	0.01	SPACE HELLAS SA (CR)							
Exploration & Production																							
												25,094,154.38		3,318,198	7,872	3.00	: TOTAL OF SECTOR						
7.1	8.9		0.40	0.30	4.10	6.80	8.40	6.80	9.37	25,094,154.38	3,318,198	7,872	3.00	MOTOR OIL (CR)									

Σύμβολο ΟΑΣΗΣ OASHS Code	Χρεόγραφο (1)	Αριθμός Εισηγμένων Χρεογράφων Number of Listed Securities (*)	Ονομαστική Αξία Nominal Value	Χρημ/κή Αξία (Εκατ. Ευρώ) Market Capitalisation (Million Euro)(***)	% στη Συνολική Χρημ/κή Αξία% in Total Market Capitalisation	Κατηγορία - Category (\$)	Νο. Σημείωσης - Note Nr	Τιμή Κλεισίματος Closing Price	Τιμή Κλεισίματος Πρ. Μηνά Previous Month Closing Price	% Μεταβολή Μηνός % Monthly Price Change	% Spread Μηνός % Monthly Spread	Κέρδη ανά Μετοχή Profits per Share		Έτος χρήσης Fiscal year
		προ φόρων before tax	μετά φόρων after tax											
Καθετοποιημένες Εταιρ. Πετρελαίου & Φυσικού Αερίου														
2 Τίτλοι-Stocks, ΣΥΝΟΛΟ ΚΛΑΔΟΥ :		329,463,315	2,173.63	3.34										
ΕΛΙΝ	ΕΛΙΝΟΙΛ (ΚΟ)	23,828,130	0.5	25.02	0.04	K		1.05	1.04	0.96	16.485	---	---	2012
ΕΛΠΕ	ΕΛΛΗΝΙΚΑ ΠΕΤΡΕΛΑΙΑ (ΚΟ)	305,635,185	2.18	2,148.62	3.30	K		7.03	7.60	-7.50	0.423	0.44	0.32	2012
Συμβατικός Ηλεκτρισμός														
1 Τίτλοι-Stocks, ΣΥΝΟΛΟ ΚΛΑΔΟΥ :		232,000,000	1,600.8	2.46										
ΔΕΗ	ΔΕΗ (ΚΟ)	232,000,000	4.6	1,600.80	2.46	K		6.90	7.75	-10.97	0.284	---	---	2012
Υδρευση														
2 Τίτλοι-Stocks, ΣΥΝΟΛΟ ΚΛΑΔΟΥ :		142,800,000	847.73	1.30										
ΕΥΑΠΣ	ΕΥΑΘ (ΚΟ)	36,300,000	1.12	208.73	0.32	K		5.75	5.90	-2.54	2.106	---	---	2012
ΕΥΔΑΠ	ΕΥΔΑΠ (ΚΟ)	106,500,000	0.6	639.00	0.98	K		6.00	6.15	-2.44	1.046	---	---	---
Βασικά Χημικά														
1 Τίτλοι-Stocks, ΣΥΝΟΛΟ ΚΛΑΔΟΥ :		26,730,187	30.21	0.05										
ΕΛΤΟΝ	ΕΛΤΟΝ (ΚΟ)	26,730,187	0.6	30.21	0.05	K		1.13	1.15	-1.74	2.113	0.12	0.10	2012
Εξειδικευμένα Χημικά														
6 Τίτλοι-Stocks, ΣΥΝΟΛΟ ΚΛΑΔΟΥ :		217,336,674	364.23	0.56										
ΔΑΙΟΣ	ΔΑΙΟΣ ΠΛΑΣΤΙΚΑ (ΚΟ)	15,000,000	0.3	63.75	0.10	K		4.25	4.30	-1.16	9.358	---	---	2012
ΔΡΟΥΚ	ΝΤΡΟΥΚΦΑΡΜΑΚΙΑ ΕΛΛΑΣ (ΚΟ)	3,873,120	0.3	3.68	0.01	K		0.950	1.30	-26.92	18.277	---	---	2012
ΕΔΡΙΠ	EURODRIP (ΚΟ)	44,448,600	0.6	68.01	0.10	A		1.53	1.53	0.00	---	---	---	---
ΠΕΤΖΚ	ΠΕΤΖΕΤΑΚΙΣ Α. (ΚΟ)	25,583,146	0.3	6.65	0.01	A								
ΠΛΑΘ	ΠΛΑΣΤΙΚΑ ΘΡΑΚΗΣ (ΚΟ)	45,949,500	0.5	57.44	0.09	K		1.25	1.32	-1.74	1.439	0.21	0.17	2012
ΠΛΑΚΡ	ΠΛΑΣΤΙΚΑ ΚΡΗΤΗΣ (ΚΟ)	27,379,200	0.61	140.73	0.22	K		5.14	5.14	0.00	5.363	0.45	0.35	2012
ΣΑΙΚΑ	ΣΥΣΛΟΝ ΕΛΛΑΣ (ΚΟ)	26,664,840	0.47	14.08	0.02	K		0.528	0.514	2.72	9.033	---	---	2012
ΣΠΥΡ	ΣΠΥΡΟΥ ΑΓΡ. ΟΙΚ. (ΚΟ)	28,438,268	0.3	9.90	0.02	K		0.348	0.355	-1.97	9.073	---	---	2012
Αλουμίνιο														
4 Τίτλοι-Stocks, ΣΥΝΟΛΟ ΚΛΑΔΟΥ :		193,326,851	286.02	0.44										
ΑΛΚΟ	ΑΛΚΟ ΕΛΛΑΣ (ΚΟ)	17,200,576	1.25	6.78	0.01	K		0.394	0.560	-29.64	12.273	---	---	2012
ΑΛΜΥ	ΑΛΟΥΜΥΛΑ (ΚΟ)	22,016,250	0.37	13.65	0.02	K		0.620	0.578	7.27	3.107	---	---	2012
ΕΒΑΒ	ΕΒΑΒ (ΚΑ)	124,100,815	0.3	253.17	0.39	K		2.04	1.99	2.51	1.768	0.13	0.13	2012
ΕΤΕΜ	ΕΤΕΜ (ΚΑ)	30,009,210	0.31	12.42	0.02	K		0.414	0.430	-3.72	5.179	---	---	2012
Μη Σιδηρούχα Μέταλλα														
2 Τίτλοι-Stocks, ΣΥΝΟΛΟ ΚΛΑΔΟΥ :		218,195,489	596.22	0.92										
ΜΥΤΙΑ	ΜΥΤΙΛΗΝΑΙΟΣ (ΚΟ)	116,915,862	1.07	515.60	0.79	K		4.41	4.56	-3.29	0.404	---	---	2012
ΧΑΚΟΡ	ΧΑΛΚΟΡ (ΚΑ)	101,279,627	0.38	80.62	0.12	K		0.796	0.940	-15.32	1.325	---	---	2012
Χάλυβας														
9 Τίτλοι-Stocks, ΣΥΝΟΛΟ ΚΛΑΔΟΥ :		324,289,086	512.15	0.79										
ΕΛΣΤΡ	ΕΛΑΣΤΡΟΝ (ΚΟ)	18,648,000	1	12.34	0.02	K		0.662	0.667	-0.75	8.270	---	---	2012
ΚΟΡΔΕ	ΚΟΡΔΕΛΜΟΥ Χ. ΑΦΟΙ (ΚΟ)	21,224,340	0.42	4.39	0.01	K		0.207	0.238	-13.03	9.937	---	---	2012
ΛΕΒΚ	ΛΕΒΕΝΤΕΡΗΣ Ν. (ΚΑ)	8,321,682	0.67	3.01	0.00	K		0.250	0.313	-20.13	39.361	---	---	2012
ΛΕΒΠ	ΛΕΒΕΝΤΕΡΗΣ Ν. (ΠΑ)	2,160,524	0.67			K		0.428	0.410	4.39	31.900	---	---	2012
ΜΠΤΚ	ΜΠΗΤΡΟΣ ΣΥΜΜΕΤΟΧΙΚΗ (ΚΟ)	15,842,391	1.51	9.79	0.02	K		0.618	0.500	23.60	8.148	---	---	2012
ΣΙΔΕ	ΣΙΔΕΝΟΡ (ΚΟ)	96,243,908	0.41	169.39	0.26	K		1.76	1.79	-1.68	1.066	---	---	2012
ΣΙΔΑΜ	ΣΙΔΑΜΑ (ΚΟ)	10,000,000	1.35	5.80	0.01	E		0.580	0.581	-0.17	---	---	---	2012
ΣΩΛΚ	ΣΩΛΓΕΙΑ ΚΟΡΙΝΘΟΥ (ΚΟ)	124,170,201	0.78	302.98	0.47	K		2.44	2.10	16.19	0.640	0.03	0.03	2012
ΤΖΚΑ	ΤΖΙΡΑΚΙΑΝ ΠΡΟΦΙΛ (ΚΑ)	1,270,000	0.3	1.28	0.00	K		1.01	2.16	-53.24	46.171	---	---	2012
ΧΑΛΥΒ	ΧΑΛΥΒΟΦΥΛΛΩΝ (ΚΟ)	26,408,040	0.3	3.17	0.00	A								
Ορυχεία														
1 Τίτλοι-Stocks, ΣΥΝΟΛΟ ΚΛΑΔΟΥ :		51,666,562	298.84	0.46										
ΑΡΒΑ	Σ & Β ΒΙΟΜΗΧ. ΟΡΥΚΤΑ (ΚΟ)	51,197,862	1	296.95	0.46	A		5.80	5.82	-0.34	---	---	---	---
ΜΕΡΚΟ	MERMEREN KOMB. A.D. PR. (ΕΛΠ)	468,700	---	1.89	0.00	K		4.03	4.45	-9.44	17.771	---	---	2012
Οικοδομικά Υλικά & Εξαρτήματα														
12 Τίτλοι-Stocks, ΣΥΝΟΛΟ ΚΛΑΔΟΥ :		361,271,725	1,271.3	1.95										
ΑΚΡΙΤ	ΑΚΡΙΤΑΣ (ΚΟ)	13,000,000	1	2.83	0.00	K		0.218	0.271	-19.56	7.798	---	---	2012
ΒΙΟΣΚ	UNIΒΙΟΣ (ΚΟ)	14,627,315	0.3	3.51	0.01	K		0.240	0.232	3.45	6.689	---	---	2012
ΗΡΑΚ	ΗΡΑΚΛΗΣ ΑΓΕΤ (ΚΟ)	71,082,707	1.7	103.07	0.16	X		1.45	1.37	5.84	---	---	---	2012
ΙΚΤΙΝ	ΙΚΤΙΝΟΣ ΕΛΛΑΣ (ΚΟ)	28,580,100	0.4	44.01	0.07	K		1.54	1.65	-6.67	2.398	---	---	2012
ΚΥΡΜ	ΚΥΡΙΑΚΙΔΗΣ Η.- F.H.L. (ΚΟ)	22,945,139	1	17.90	0.03	K		0.780	0.821	-4.99	6.621	---	---	2012
ΜΑΘΙΟ	ΜΑΘΙΟΣ ΠΥΡΙΜΑΧΑ (ΚΟ)	9,819,370	0.67	2.70	0.00	K		0.275	0.241	14.11	13.500	---	---	2012
ΜΟΝΤΑ	ΒΑΡΒΕΡΗΣ Ν. - MODA BAGNO (ΚΟ)	18,810,000	0.4	5.77	0.01	K		0.307	0.283	8.48	7.632	---	---	2012
ΕΥΛΚ	ΙΝΤΕΡΓΟΥΝΤ-ΕΥΛΕΜΠΟΡΙΑ (ΚΟ)	34,986,430	0.44	4.48	0.01	K		0.112	0.120	-6.67	17.848	---	---	2012
ΕΥΛΠ	ΙΝΤΕΡΓΟΥΝΤ-ΕΥΛΕΜΠΟΡΙΑ (ΠΟ)	2,566,836	0.44			K		0.220	0.200	10.00	37.446	---	---	2012
ΣΕΛΜΚ	ΣΕΛΜΑΝ (ΚΟ)	60,221,300	0.4	9.15	0.01	E		0.152	0.152	0.00	---	---	---	---
ΤΙΤΚ	ΤΙΤΑΝ (ΚΟ)	77,063,568	4	1,077.86	1.66	K		13.36	13.10	1.98	0.529	---	---	2012
ΤΙΤΠ	ΤΙΤΑΝ (ΠΟ)	7,568,960	4			K		6.38	6.35	0.47	4.074	---	---	2012
Κατασκευές														
15 Τίτλοι-Stocks, ΣΥΝΟΛΟ ΚΛΑΔΟΥ :		742,381,506	795.56	1.22										
ΑΒΑΕ	J. & P. - ΑΒΑΕ (ΚΟ)	77,654,850	0.58	121.14	0.19	K		1.56	1.54	1.30	2.148	---	---	2012
ΑΕΓΕΚ	ΑΕΓΕΚ (ΚΟ)	33,301,715	0.32	3.60	0.01	E		0.108	0.131	-17.56	---	0.00	---	2012

P/E		Μέγιστο / Προέγγραφο 2009 Dividend / Interim Dividend 2011	Μέγιστο / Προέγγραφο 2010 Dividend / Interim Dividend 2012	Μερισματοδόση Dividend Yield (%) ⁽¹⁴⁾	Διακυμάνσεις Τιμών Ιουνίου		Διακυμάνσεις Τιμών από 1/1/2013 Price Range since 1.1.2013		Αξία Συναλλαγών Value of Transactions ⁽⁹⁾	Συναλλαγές σε Τεμάχια Shares Transactions in Items ⁽⁷⁾ (€)	Αριθμός Πράξεων Number of Trades	Μηνιαία Εμπορευσιμότητα Monthly Marketability (%)	Securities ⁽¹⁾
πριν φόρων before tax	μετά φόρων after tax				Κ	Ανώτερη High	Κατώτερη Low	Ανώτερη High					
Integrated Oil & Gas													
16,858,827.66									2,427,763	11,361	0.74	: TOTAL OF SECTOR	
---	---	---	---	---	1.04	1.10	1.02	1.89	4,375.16	4,178	4	0.02	ELINOIL S.A. (CR)
16.1	22.0	0.45	---	---	6.20	7.98	6.20	9.30	16,854,452.50	2,423,585	11,357	0.79	HELLENIC PETROLEUM (CR)
Conventional Electricity													
70,014,257.57									9,876,451	23,720	4.26	: TOTAL OF SECTOR	
35.7	93.6	---	---	---	6.11	8.25	4.55	8.49	70,014,257.57	9,876,451	23,720	4.26	PPC (CR)
Water													
4,459,647.59									772,181	3,797	0.54	: TOTAL OF SECTOR	
9.8	11.8	0.19	---	---	5.24	6.02	4.73	6.82	898,348.97	157,586	912	0.43	THESSALONIKA WATER & SEWERAGE
---	---	0.17	---	---	5.41	6.14	4.65	6.47	3,561,298.62	614,595	2,885	0.58	EYDAP S.A. (CR)
Commodity Chemicals													
225,136.94									208,423	776	0.78	: TOTAL OF SECTOR	
9.2	11.8	---	---	---	1.02	1.19	0.85	1.25	225,136.94	208,423	776	0.78	ELTON SA (CR)
Specialty Chemicals													
1,021,598.80									732,042	1,962	0.34	: TOTAL OF SECTOR	
**	---	---	---	---	3.83	4.65	3.83	5.50	20,457.55	4,809	46	0.03	DAIOS PLASTICS SA (CR)
---	---	---	---	---	0.90	1.30	0.90	2.64	8,911.18	8,398	54	0.22	DRUCKFARBEN HELLAS (CR)
---	---	---	---	---	1.53	1.53	1.43	1.59	57,661.11	37,687	99	0.08	EURODRIP SA (CR)
---	---	---	---	---	---	---	---	---	0.00	0	0	0.00	PETZETAKIS SA (CR)
6.1	7.2	---	0.05	3.73	1.14	1.38	1.07	1.64	698,924.23	555,844	1,318	1.21	THRACE PLASTICS SA (CR)
11.5	14.7	---	---	---	4.60	5.29	4.60	5.65	194,474.46	38,978	197	0.14	CRETE PLASTICS SA (CR)
---	---	---	---	---	0.45	0.57	0.39	0.70	37,706.20	75,138	181	0.28	CYCLON HELLAS SA (CR)
---	---	---	---	---	0.28	0.36	0.27	0.56	3,464.07	11,188	67	0.04	SPIROUR AGRICULTURE SA (CR)
Aluminum													
1,087,654.28									809,650	2,101	0.42	: TOTAL OF SECTOR	
---	---	---	---	---	0.35	0.54	0.30	0.87	59,410.81	152,396	387	0.89	ALCO HELLAS SA (CR)
---	---	---	---	---	0.52	0.66	0.36	0.74	46,096.22	79,554	415	0.36	ALUMIL (CR)
15.7	15.8	---	---	---	1.80	2.19	1.55	2.38	937,358.87	470,340	1,008	0.38	ELVAL SA. (CB)
---	---	---	---	---	0.38	0.45	0.33	0.83	44,788.38	107,360	291	0.36	ETEM SA (CB)
Nonferrous Metals													
23,547,990.91									6,149,765	17,614	2.82	: TOTAL OF SECTOR	
---	---	---	---	---	3.91	4.88	3.38	5.65	22,710,034.97	5,156,664	15,258	4.41	MYTILINEOS HOLDINGS (CR)
---	---	---	---	---	0.77	0.97	0.55	1.42	837,955.94	993,101	2,356	0.98	HALKOR SA (CB)
Steel													
11,702,818.65									5,833,743	13,386	1.80	: TOTAL OF SECTOR	
---	---	---	---	---	0.64	0.78	0.52	0.97	20,154.99	28,038	241	0.15	ELASTRON (CR)
---	---	---	---	---	0.20	0.24	0.20	0.43	4,825.73	22,470	45	0.11	KORDELLOS BROS SA (CR)
---	---	---	---	---	0.22	0.31	0.20	0.66	557.55	2,421	9	0.03	N. LEVEDERIS SA (CB)
---	---	0.04	---	---	0.37	0.43	0.31	0.80	52.75	142	4	0.01	N. LEVEDERIS SA (PB)
---	---	---	---	---	0.45	0.69	0.34	0.75	2,747.16	5,100	28	0.03	BITROS HOLDING SA (CR)
---	---	---	---	---	1.51	1.91	1.00	2.39	3,318,167.64	1,947,005	4,084	2.02	SIDENOR (CR)
---	---	---	---	---	0.50	0.89	0.50	0.92	3,912.05	6,275	32	0.06	SIDMA SA (CR)
71.2	87.4	---	---	---	1.87	2.47	1.40	2.59	8,350,056.21	3,820,168	8,926	3.08	CORINTH PIPEWORKS SA (CR)
---	---	---	---	---	0.90	2.16	0.90	3.33	2,344.57	2,124	17	0.17	GIRAKIAN PROFIL SA (CB)
---	---	---	---	---	---	---	---	---	0.00	0	0	0.00	SHEET STEEL SA (CR)
General Mining													
1,063,044.67									183,756	284	0.36	: TOTAL OF SECTOR	
---	---	---	---	---	5.80	5.80	5.29	6.08	1,056,145.20	182,094	179	0.36	S & B IND. MINERALS (CR)
1.0	1.0	---	---	---	3.85	4.73	3.83	5.19	6,899.47	1,662	105	0.35	MERMEREN KOMB. A.D. PR. (GDR)
Building Materials & Fixtures													
17,052,626.99									2,270,491	7,457	0.63	: TOTAL OF SECTOR	
---	---	---	---	---	0.22	0.31	0.21	0.52	8,420.66	31,338	143	0.24	AKRITAS SA (CR)
---	---	---	---	---	0.21	0.30	0.15	0.41	95,037.19	399,487	487	2.73	UNIBIOS (CR)
---	---	---	---	---	1.35	1.45	1.20	1.80	118,200.17	86,154	139	0.12	HERACLES GEN.CEMENT CO. (CR)
11.7	14.9	0.02	---	---	1.43	1.66	1.16	1.76	539,324.85	352,446	994	1.23	IKTINOS HELLAS SA (CR)
22.0	76.4	---	---	---	0.77	0.94	0.74	1.04	43,817.84	54,576	115	0.24	KYRIAKIDIS MARBLES SA (CR)
---	---	---	---	---	0.20	0.28	0.20	0.51	13,326.32	56,560	69	0.58	MATHIOS REFRACTORY SA (CR)
---	---	---	---	---	0.26	0.31	0.25	0.42	1,188.58	4,410	63	0.02	VARVERIS - MODA BAGNO SA (CR)
---	---	---	---	---	0.11	0.14	0.11	0.19	2,970.28	23,591	21	0.07	INTERWOOD-XYLEMPORIA (CR)
---	---	---	---	---	0.20	0.22	0.20	0.32	825.00	4,000	3	0.16	INTERWOOD-XYLEMPORIA (PR)
---	---	---	---	---	0.15	0.15	0.15	0.28	0.00	0	0	0.00	SHELMAN SA (CR)
---	---	---	---	---	12.40	14.06	11.31	15.60	16,047,346.05	1,229,242	5,316	1.60	TITAN CEMENT (CR)
---	---	---	---	---	6.11	6.70	5.75	7.27	182,170.05	28,687	107	0.38	TITAN CEMENT CO. (PR)
Heavy Construction													
22,205,083.30									12,141,324	18,873	1.64	: TOTAL OF SECTOR	
---	---	---	---	---	1.38	1.61	1.05	1.90	473,939.04	322,487	685	0.42	J & P - AVAX SA (CR)
**	---	---	---	---	0.10	0.13	0.09	0.18	19,477.98	172,378	165	0.52	AEGEK (CR)

P/E		Μέγιστο / Προμέγιστο 2009 Dividend / Interim Dividend 2011	Μέγιστο / Προμέγιστο 2010 Dividend / Interim Dividend 2012	Μερισματοδότηση Dividend Yield (%) ⁽¹⁴⁾	Διακυμάνσεις Τιμών Ιουνίου Monthly Price Range in June				Διακυμάνσεις Τιμών από 1/1/2013 Price Range since 1.1.2013	Αξία Συναλλαγών Value of Transactions ⁽⁹⁾	Συναλλαγές σε Τεμάχια Shares Transactions in Items ⁽⁷⁾ (€)	Αριθμός Πράξεων Number of Trades	Μηνιαία Εμπορευσιμότητα Monthly Marketability (%)	Securities ⁽¹⁾
πριν φόρων before tax	μετά φόρων after tax				Κ	Ανώτερη High	Κατώτερη Low	Ανώτερη High						
---	---	---	---	---	0.12	0.23	0.09	0.34	1,000.18	6,893	13	0.01	ATHENA SA (CR)	
---	---	---	---	---	0.03	0.05	0.02	0.09	7,347.17	186,264	113	0.23	ATTI - KAT SA (CR)	
---	---	---	---	---	0.12	0.18	0.06	0.19	30,000.87	185,261	90	1.05	BIOTER SA (CR)	
**	**	---	---	---	1.85	2.24	1.40	2.80	10,245,794.10	4,903,437	6,921	5.71	GEK TERNA (CR)	
---	---	---	---	---	0.31	0.40	0.31	0.80	10,375.52	31,723	70	0.20	DOMIKI KRITIS SA (CR)	
---	---	---	---	---	---	---	---	---	0.00	0	0	0.00	EDRASIS - C. PSALLIDAS SA (CR)	
17.2	7.7	---	---	---	0.41	0.52	0.40	0.70	68,620.98	152,187	195	1.35	EKTER SA (CR)	
---	---	---	---	---	1.88	2.24	1.36	2.50	11,009,075.50	5,225,576	8,949	2.95	ELLAKTOR (CR)	
---	---	---	---	---	0.72	0.89	0.58	1.22	95,186.83	120,152	411	0.52	INTRACOM CONSTR. (CR)	
---	---	---	---	---	0.62	0.77	0.62	0.97	108,156.56	159,211	181	0.40	KLOUKINAS - LAPPAS SA (CR)	
---	---	---	---	---	0.13	0.16	0.12	0.37	5,166.00	37,400	13	0.06	MICHANIKI SA (CR)	
---	---	---	---	---	0.09	0.11	0.08	0.27	1,423.60	15,513	17	0.06	MICHANIKI SA (PR)	
---	---	---	---	---	1.35	1.92	1.12	2.60	58,227.97	33,635	523	0.73	MOCHLOS SA (CR)	
---	---	---	---	---	0.05	0.18	0.05	0.22	71,291.00	589,207	527	2.42	PRODEFTIKH SA (CR)	
Containers & Packaging														
									332,153.76		649,680	950	0.18	: TOTAL OF SECTOR
---	---	---	---	---	0.63	0.76	0.49	1.01	6,157.68	8,575	32	0.17	VIS SA (CR)	
12.0	14.2	---	---	---	3.96	4.77	2.55	4.77	221,655.39	53,178	396	0.36	KARATZIS SA (CR)	
---	---	---	---	---	0.07	0.08	0.07	0.15	35,134.86	488,757	205	0.15	M.J. MAILLIS SA (CR)	
---	---	---	---	---	0.20	0.43	0.20	0.48	8,743.61	30,450	38	0.61	PAIRIS SA (CR)	
---	---	---	---	---	0.54	0.85	0.50	1.06	48,680.85	65,743	246	1.66	PAPERPACK (CR)	
9.6	12.0	---	---	---	3.10	4.50	2.39	5.00	11,781.37	2,977	33	0.03	FLEXOPACK SA (CR)	
Diversified Industrials														
									9,083,019.37		2,157,254	7,539	1.08	: TOTAL OF SECTOR
---	---	---	---	---	3.81	4.59	3.06	5.70	9,083,019.37	2,157,254	7,539	1.08	VIOHALCO (CB)	
Electrical Components & Equipment														
									257,331.12		165,069	636	0.46	: TOTAL OF SECTOR
---	---	---	---	---	2.27	2.58	2.27	3.11	18,465.96	7,750	50	0.13	NEXANS HELLAS SA (CR)	
---	---	---	---	---	1.38	1.64	1.16	2.32	238,865.16	157,319	586	0.53	HELLENIC CABLES SA (CR)	
Commercial Vehicles & Trucks														
									50,490.50		30,875	255	0.07	: TOTAL OF SECTOR
---	---	---	---	---	1.23	1.82	1.08	1.90	30,228.75	17,543	59	0.12	ELTRAK SA (CR)	
---	---	---	---	---	---	---	---	---	0.00	0	0	0.00	NEORION SA (CR)	
---	---	---	---	---	1.40	1.70	1.20	1.70	20,261.75	13,332	196	0.19	PETROPOULOS PETROS (CR)	
Industrial Machinery														
									21,906,819.20		3,593,068	9,445	2.17	: TOTAL OF SECTOR
**	---	---	---	---	1.42	1.65	1.20	1.88	125,776.97	82,883	235	0.35	KLEEMAN HELLAS SA (CR)	
7.7	10.1	---	---	---	1.13	1.44	1.01	1.58	42,596.22	32,117	133	0.31	MEVACO SA (CR)	
11.1	14.3	0.75	0.25	2.53	9.36	11.19	9.00	12.78	8,715,002.62	856,864	5,082	1.65	METKA (CR)	
---	---	---	---	---	0.02	0.07	0.02	0.10	615.46	12,252	18	0.04	SPIDER METAL INDUSTRY SA (CR)	
---	---	---	---	---	4.42	5.50	3.84	6.26	13,022,827.93	2,608,952	3,977	5.16	FRIGOGLOSS SA (CR)	
Transportation Services														
									4,763,966.35		264,436	3,490	0.37	: TOTAL OF SECTOR
---	---	---	---	---	---	---	---	---	0.00	0	0	0.00	IMPERIO SA (CR)	
10.7	13.3	0.40	---	---	19.10	24.90	19.00	25.20	907,315.75	40,893	571	0.41	TPA SA (CR)	
70.4	89.8	0.01	---	---	16.20	17.99	14.59	21.68	3,856,650.60	223,543	2,919	0.89	P.P.A. S.A. (CR)	
Business Support Services														
									187,839.80		368,953	436	0.58	: TOTAL OF SECTOR
---	---	---	---	---	2.64	2.64	2.64	2.64	0.00	0	0	0.00	EUROCONSULTANTS S.A. (CR)	
---	---	---	---	---	1.27	1.54	1.10	1.75	76,059.02	54,199	251	0.26	INFORM P. LYKOS SA (CR)	
5.5	8.6	0.01	---	---	0.28	0.37	0.24	0.59	109,529.89	310,643	170	1.12	NEWSPHONE HELLAS SA (CR)	
---	---	---	---	---	0.43	0.71	0.43	0.91	2,250.89	4,111	15	0.05	HAIDEMENOS SA (CR)	
Industrial Suppliers														
									244,257.49		2,172,571	1,379	3.52	: TOTAL OF SECTOR
---	---	---	---	---	0.81	1.08	0.81	1.19	9,101.56	9,396	51	0.15	VOGIATZOGLOU SYSTEMS SA (CR)	
---	---	0.02	---	---	0.32	0.37	0.31	0.55	26,218.09	78,578	88	0.33	GEN. COMMERCIAL & IND.SA (CR)	
---	---	---	---	---	0.09	0.14	0.08	0.26	208,937.84	2,084,597	1,240	6.65	DIONIC (CR)	
Distillers & Vintners														
									8,717.84		74,256	123	0.17	: TOTAL OF SECTOR
---	---	---	---	---	0.25	0.34	0.25	0.49	5,512.14	18,222	61	0.12	KTIMA KOSTAS LAZARIDIS SA (CR)	
---	---	---	---	---	0.05	0.08	0.05	0.13	3,195.54	55,744	59	0.22	J.BOUTARIS & SON HOLD. SA (CB)	
---	---	---	---	---	0.03	0.05	0.03	0.20	10.16	290	3	0.02	J.BOUTARIS & SON HOLD. (PB)	
Soft Drinks														
									58,061,503.26		2,988,276	6,624	0.41	: TOTAL OF SECTOR
---	---	---	0.34	1.93	16.79	21.15	16.79	22.60	53,159,334.28	2,747,831	6,369	0.75	CC HBC AG (CR)	
---	---	---	---	---	---	---	---	---	4,902,168.98	240,445	255	0.07	COCA - COLA HBC (CR)	
Farming & Fishing														
									618,063.91		1,912,903	1,465	1.05	: TOTAL OF SECTOR

P/E		Μέγιστο / Προέγγραφο 2009 Dividend / Interim Dividend 2011	Μέγιστο / Προέγγραφο 2010 Dividend / Interim Dividend 2012	Μερισματοδόση Dividend Yield (%) ⁽¹⁴⁾	Διακυμάνσεις Τιμών Ιουνίου Monthly Price in June				Διακυμάνσεις Τιμών από 1/1/2013 Price Range since 1.1.2013	Αξία Συναλλαγών Value of Transactions ⁽⁶⁾	Συναλλαγές σε Τεμάχια Shares Transactions in Items ⁽⁷⁾ (€)	Αριθμός Πράξεων Number of Trades	Μηνιαία Εμπορευσιμότητα Monthly Marketability (%)	Securities ⁽¹⁾
πριν φόρων before tax	μετά φόρων after tax				Κ	Ανώτερη High	Κατώτερη Low	Ανώτερη High						
6.9	11.9	---	---	---	0.38	0.48	0.38	0.64	9,198.91	22,443	47	0.16	GALAXIDI S.A. (CR)	
---	---	---	---	---	0.84	0.84	0.42	0.85	1,845.80	2,200	6	0.01	DIAS A/C (CR)	
---	17.1	---	---	---	0.05	0.08	0.04	0.14	5,014.74	87,649	93	0.29	HELLENIC FISHFARMING SA (CR)	
---	---	---	---	---	0.16	0.19	0.16	0.58	6,272.44	34,320	28	0.48	KRE.KA SA (CR)	
---	---	---	---	---	0.44	0.52	0.38	0.84	274,440.09	576,299	1,137	0.90	NIREFS SA (CR)	
---	---	---	---	---	0.12	0.26	0.12	0.60	321,291.93	1,189,992	154	3.28	SELONDA AQUACULTURE SA (CR)	
Food Products														
									1,452,824.97	1,231,891	2,856	0.42	: TOTAL OF SECTOR	
---	14.9	---	---	---	0.85	1.09	0.85	1.74	315,993.43	319,411	876	0.87	HEL. SUGAR INDUSTRY SA (CB)	
---	---	---	---	---	0.23	0.31	0.23	0.54	4,405.12	16,364	38	0.12	EVROFARMA SA (CR)	
---	---	---	---	---	0.53	0.74	0.49	0.78	56,337.41	94,702	188	0.30	ELGEKA SA (CR)	
9.8	12.8	---	---	---	1.33	1.90	1.05	1.90	29,213.83	19,577	158	0.26	S.KANAKIS SA (CR)	
6.2	7.7	---	---	---	0.78	1.29	0.78	1.69	17,575.24	17,219	44	0.26	CARDASSILARIS SA (CR)	
4.1	5.4	0.01	---	---	1.16	1.41	1.07	1.83	7,059.96	5,483	33	0.06	KARAMOLEGOS SA (CR)	
---	---	---	---	---	0.55	0.71	0.31	0.80	153,571.95	246,116	674	0.83	KRETA FARM SA (CR)	
12.3	13.8	---	---	---	1.74	2.01	1.52	2.06	476,480.81	249,975	425	0.76	KRI-KRI S.A. (CR)	
13.3	**	---	---	---	2.60	3.12	2.08	3.76	378,843.96	131,024	308	0.86	LOULIS MILLS SA (CR)	
---	---	---	---	---	0.27	0.27	0.27	0.53	773.44	2,886	12	0.01	NIKAS SA (CR)	
---	---	---	---	---	---	---	---	---	3,431.21	82,924	40	0.20	NUTRIART (CR)	
3.8	7.8	---	---	---	0.12	0.21	0.03	0.33	1,752.83	11,049	23	0.06	PERSEUS SA (CR)	
15.3	16.8	---	---	---	0.76	0.92	0.63	0.92	993.45	1,174	8	0.03	FLOUR MILLS SARANTOPOULOS SA	
---	---	---	---	---	0.17	0.20	0.17	0.52	6,392.33	33,987	29	0.84	CHATZIKRANIOTTIS & SONS SA (CR)	
Durable Household Products														
									7,140,990.43	2,985,285	3,646	1.10	: TOTAL OF SECTOR	
---	---	---	---	---	0.04	0.07	0.03	0.12	2,202.00	48,620	38	0.06	G.E. DIMITRIOU (CR)	
---	---	---	---	---	---	---	---	---	0.00	0	0	0.00	EMPORIKOS DESMOS SA (CR)	
---	---	---	---	---	---	---	---	---	0.00	0	0	0.00	EMPORIKOS DESMOS SA (PR)	
5.0	6.4	---	---	---	0.46	0.58	0.46	0.95	12,068.95	22,627	90	0.04	F.G. EUROPE S.A. (CR)	
---	---	0.27	---	---	5.20	5.20	4.20	5.20	0.00	0	0	0.00	ZAMPA SA (CB)	
---	---	---	---	---	---	---	---	---	0.00	0	0	0.00	SANYO HELLAS HOLD. (CR)	
---	---	---	---	---	0.17	0.21	0.12	0.21	9.22	50	4	0.00	YALCO - CONSTANTINOY SA (CB)	
---	---	---	---	---	2.19	2.67	1.58	2.95	7,126,710.26	2,913,988	3,514	5.71	FOURLIS (CR)	
Furnishings														
									815,288.11	1,802,171	1,267	2.00	: TOTAL OF SECTOR	
---	---	---	---	---	0.70	0.84	0.21	0.84	3,277.88	4,453	11	0.14	VARANGIS AVEPE S.A. (CR)	
---	---	---	---	---	0.49	0.72	0.49	0.85	96,299.35	136,984	67	0.57	BIOKARPET S.A.(CR)	
---	---	---	---	---	0.34	0.57	0.22	0.57	700,032.19	1,507,244	1,103	4.34	DROMEAS SA (CR)	
---	---	---	---	---	0.05	0.12	0.03	0.12	15,678.69	153,490	86	0.55	SATO SA (CR)	
Home Construction														
									135,493.19	97,907	817	0.30	: TOTAL OF SECTOR	
**	**	---	---	---	1.25	1.61	1.19	2.71	135,493.19	97,907	817	0.30	TECHNICAL OLYMPIC SA (CR)	
Toys														
									16,120,985.23	2,078,339	6,132	1.60	: TOTAL OF SECTOR	
10.2	12.8	---	---	---	7.10	8.50	4.85	8.70	16,120,985.23	2,078,339	6,132	1.60	JUMBO SA (CR)	
Clothing & Accessories														
									150,116.30	458,643	813	0.11	: TOTAL OF SECTOR	
---	---	---	---	---	1.78	4.38	1.30	4.70	1,627.62	384	15	0.05	TRIA ALFA SA (CR)	
---	---	---	---	---	1.65	1.93	0.50	1.93	125.17	65	3	0.03	TRIA ALFA SA (PR)	
---	---	---	---	---	0.01	0.01	0.01	0.19	30.13	4,459	6	0.09	ALSINCO S.A (CR)	
---	---	---	---	---	0.15	0.15	0.03	0.18	0.00	0	0	0.00	VARVARESSOS SA (CB)	
---	---	---	---	---	---	---	---	---	0.00	0	0	0.00	FASHION BOX (CR)	
---	---	---	---	---	0.13	0.33	0.12	0.60	2,052.18	7,449	40	0.19	DUROS SA (CR)	
---	---	---	---	---	0.48	0.57	0.47	0.72	27,836.78	53,969	161	0.41	ELVE SA (CR)	
---	---	---	---	---	0.18	0.30	0.18	0.35	1,486.09	6,322	36	0.05	HELLENIC FABRICS SA (CR)	
---	---	---	---	---	---	---	---	---	0.00	0	0	0.00	UNITED TEXTILES (CR)	
---	---	---	---	---	0.28	0.33	0.28	0.59	96,387.05	325,807	406	0.63	SELECTED TEXT. IND. ASSOC (CR)	
---	---	---	---	---	---	---	---	---	0.00	0	0	0.00	KLONATEX SA (CR)	
---	---	---	---	---	---	---	---	---	0.00	0	0	0.00	KLONATEX SA (PR)	
---	---	---	---	---	0.63	0.70	0.57	0.87	4,851.79	7,664	21	0.13	LANAKAM SA (CR)	
---	---	---	---	---	---	---	---	---	0.00	0	0	0.00	MAXIM C.M. PERTSINIDIS SA (CB)	
---	---	---	---	---	0.78	0.78	0.53	0.95	0.00	0	0	0.00	MINERVA KNITWEAR SA (CB)	
---	---	---	---	---	0.11	0.19	0.11	0.33	2,459.27	16,468	61	0.05	EL. D. MOUZAKIS SA (CB)	
---	---	---	---	---	0.25	0.41	0.25	0.50	13,258.73	36,051	59	0.31	NAFPAKTOS TEXTILE IND. SA (CB)	
---	---	---	---	---	---	---	---	---	0.00	0	0	0.00	TEXAPRET SA (CR)	
---	---	---	---	---	0.24	0.36	0.09	0.40	1.49	5	5	0.00	FIERATEX SA (CR)	
---	---	---	---	---	---	---	---	---	0.00	0	0	0.00	FINTEXPORT SA (CR)	
---	---	---	---	---	---	---	---	---	0.00	0	0	0.00	XATZIOANNOY (CR)	
Footwear														
									0.00	0	0	0.00	: TOTAL OF SECTOR	

P/E	Μέγιστο / Προμέγιστο 2009 Dividend / Interim Dividend 2011	Μέγιστο / Προμέγιστο 2010 Dividend / Interim Dividend 2012	Μερισματοδόση Dividend Yield (%) ⁽¹⁴⁾	Διακυμάνσεις Τιμών Ιουνίου Monthly Price in June		Διακυμάνσεις Τιμών από 1/1/2013 Price Range since 1.1.2013		Αξία Συναλλαγών Value of Transactions ⁽⁶⁾	Συναλλαγές σε Τεμάχια Shares Transactions in Items ⁽⁷⁾ (€)	Αριθμός Πράξεων Number of Trades	Μηνιαία Εμπορευσιμότητα Monthly Marketability (%)	Securities ⁽¹⁾	
				Κ Ανώτερη High	Λ Κατώτερη Low	Κ Ανώτερη High	Λ Κατώτερη High						
								0.00	0	0	0.00	RIDENCO SA (CR)	
Personal Products													
								4,999,032.29	1,363,527	1,057	1.38	: TOTAL OF SECTOR	
				2.70	3.48	2.70	4.87	105,634.50	34,998	340	0.26	KORRES (CR)	
				0.58	0.69	0.36	0.69	181,845.02	289,393	254	0.57	PAPOUTSANIS (CR)	
				4.49	4.83	4.05	4.95	4,711,552.77	1,039,136	463	2.99	GR. SARANTIS SA (CR)	
Tobacco													
								592,897.00	4,083	39	0.15	: TOTAL OF SECTOR	
7.0	8.8	7.60	8.52	5.88	135.00	150.00	110.00	162.50	592,897.00	4,083	39	0.15	KARELIA TOBACCO CO. SA (CB)
Health Care Providers													
								1,119,506.81	2,351,866	3,558	0.47	: TOTAL OF SECTOR	
				0.11	0.16	0.07	0.19	2,639.81	19,287	20	0.10	AXON HOLDING SA (CR)	
				0.35	0.40	0.35	0.61	12,451.18	33,781	52	0.15	EUROMEDICA SA (CR)	
				0.93	1.22	0.93	1.58	110,328.04	109,364	490	0.21	IASO SA (CR)	
				0.50	0.74	0.50	0.99	234,645.62	357,536	876	0.41	ATHENS MEDICAL CENTER SA (CR)	
								0.00	0	0	0.00	PRAXITELIO SA (CR)	
								0.00	0	0	0.00	PRAXITELIO SA (PR)	
				0.36	0.49	0.28	0.80	759,442.16	1,831,898	2,120	0.60	HYGEIA SA (CR)	
Medical Equipment													
								1,468.72	2,223	19	0.05	: TOTAL OF SECTOR	
				0.45	0.75	0.45	1.18	1,468.72	2,223	19	0.05	MEDICON S.A (CR)	
Pharmaceuticals													
								25,783.92	194,847	161	0.19	: TOTAL OF SECTOR	
								0.00	0	0	0.00	ALAPIS (CR)	
				0.10	0.16	0.10	0.27	25,783.92	194,847	161	0.38	LAVIPHARM SA (CR)	
Apparel Retailers													
								0.00	0	0	0.00	: TOTAL OF SECTOR	
								0.00	0	0	0.00	SPRIDER STORES (CR)	
Home Improvement Retailers													
								0.00	0	0	0.00	: TOTAL OF SECTOR	
								0.00	0	0	0.00	ELECTRONIKI ATHINON SA (CR)	
Specialty Retailers													
								17,249,115.62	1,777,234	7,226	1.04	: TOTAL OF SECTOR	
24.4	38.1			0.30	0.37	0.29	0.49	48,131.84	137,083	162	0.63	AS COMPANY SA (CR)	
								0.00	0	0	0.00	IKONA - IHOS SA (CR)	
								0.00	0	0	0.00	MICROLAND COMPUTERS SA (CR)	
				0.28	0.41	0.21	0.64	2,808.97	8,792	131	0.08	MOTODYNAMICS S.A. (CR)	
				0.42	0.80	0.30	0.80	4,586.86	6,911	80	0.11	NAKAS MUSIC	
				0.50	0.84	0.35	0.91	402,565.30	555,634	886	2.49	REVOIL (CR)	
				0.55	0.64	0.36	0.76	3,449.93	5,409	15	0.07	SFAKIANAKIS SA (CR)	
				14.20	17.80	11.51	17.80	16,787,572.72	1,063,405	5,952	1.59	FOLLI FOLLIE (CR)	
Broadcasting & Entertainment													
								38,292.69	174,918	227	0.18	: TOTAL OF SECTOR	
				0.18	0.30	0.10	0.48	17,968.69	84,426	173	0.19	AUDIO VISUAL ENTERPRISES (CR)	
				0.12	0.30	0.12	0.60	20,324.00	90,492	54	0.18	TELETIPOS SA (CR)	
Media Agencies													
								0.00	0	0	0.00	: TOTAL OF SECTOR	
								0.00	0	0	0.00	ATERMON (CR)	

P/E		Μέγιστο / Προέμερο 2009 Dividend / Interim Dividend 2011	Μέγιστο / Προέμερο 2010 Dividend / Interim Dividend 2012	Μερισματοδόση Dividend Yield (%) ⁽¹⁴⁾	Διακυμάνσεις Τιμών Ιουνίου Monthly Price in June				Αξία Συναλλαγών Value of Transactions ⁽⁹⁾	Συναλλαγές σε Τεμάχια Shares Transactions in Items ⁽⁷⁾ (€)	Αριθμός Πράξεων Number of Trades	Μηνιαία Εμπροσφυμότητα Monthly Marketability (%)	Securities ⁽¹⁾
πριν φόρων before tax	μετά φόρων after tax				Κ	Ανώτερη High	Κατώτερη Low	Ανώτερη High					
Publishing													
70,825.36													
138,941 615 0.08 : TOTAL OF SECTOR													
67.6	---	---	---	---	0.64	0.80	0.64	1.45	1,280.00	2,000	1	0.01	ATTICA PUBLICATIONS SA (CR)
---	---	---	---	---	0.55	0.70	0.24	0.76	58,157.03	91,170	260	0.27	DOL SA (CR)
---	---	---	---	---	0.43	0.78	0.32	0.91	3,629.63	6,140	165	0.04	KATHIMERINI SA (CR)
---	---	---	---	---	0.15	0.17	0.14	0.36	1,478.82	9,742	18	0.13	LIVANIS SA (CR)
---	---	---	---	---	0.19	0.26	0.19	0.36	2,277.08	11,353	27	0.05	NAYTEMPORIKI PUBLISHING SA(CR)
---	---	---	---	---	0.15	0.33	0.04	0.61	4,002.80	18,536	144	0.10	PEGASUS PUBLISHING S.A. (CR)
---	---	---	---	---	0.00	---	---	---	0.00	0	0	0.00	CH.TEGOPOULOS PUBL. SA (CR)
---	---	---	---	---	0.00	---	---	---	0.00	0	0	0.00	TECHNICAL PUBLICATIONS SA (CR)
Gambling													
111,564,735.76													
22,470,273 35,767 3.28 : TOTAL OF SECTOR													
---	---	---	---	---	0.00	---	---	---	0.00	0	0	0.00	AVENIR S.A. (CR)
45.7	96.1	---	---	0.15	1.62	2.07	1.61	2.41	13,016,016.88	6,894,867	9,586	4.34	INTRALOT (CR)
3.2	4.0	0.72	0.57	8.86	6.15	7.08	5.49	8.27	98,384,804.22	14,918,299	25,539	4.68	OPAP (CR)
21.7	34.6	---	---	---	0.23	0.28	0.23	0.44	163,914.66	657,107	642	0.65	CENTRIC HOLDINGS (CR)
Hotels													
413,157.40													
89,593 651 0.08 : TOTAL OF SECTOR													
---	---	---	---	---	3.55	3.90	3.50	4.95	300,378.70	80,563	554	0.13	ASTIR PALACE SA (CR)
---	---	---	---	---	10.50	10.50	9.01	13.00	41,538.00	3,956	11	0.03	IONIAN HOTELS SA (CR)
---	---	---	---	---	16.20	17.30	15.00	18.00	61,143.20	3,574	54	0.02	LAMPSPA HOTEL SA (CR)
16.4	21.1	0.15	0.29	4.32	6.71	6.74	6.59	6.79	10,097.50	1,500	32	0.02	GEKE SA (CB)
Travel & Tourism													
458,358.49													
1,214,813 1,132 0.16 : TOTAL OF SECTOR													
---	---	---	---	---	0.08	0.10	0.07	0.27	72,309.23	848,814	244	0.46	ANEK LINES SA (CR)
---	---	---	---	---	1.78	1.78	1.78	1.78	0.00	0	0	0.00	ANEK LINES SA (PR, issue '90)
---	---	---	---	---	0.35	0.40	0.31	0.77	495.25	1,415	1	0.05	ANEK LINES SA (PR, issue '96)
---	---	---	---	---	0.24	0.37	0.24	0.59	11,447.34	36,928	126	0.02	ATTICA HOLDINGS (CR)
61.0	61.0	---	---	---	0.73	1.08	0.64	1.49	7,974.40	9,975	150	0.13	KIRIAKOULIS SHIPPING SA (CR)
---	---	---	---	---	1.81	2.05	1.70	2.10	84,671.31	42,915	139	0.06	MINOAN LINES SA (CR)
---	---	---	---	---	0.03	0.06	0.03	0.16	6,113.92	136,358	107	0.05	NEL SA (CR)
7.8	10.3	0.15	---	---	1.84	2.10	1.50	2.20	275,347.04	138,408	365	0.38	AUTOHELLAS SA (CR)
Computer Services													
521,519.43													
1,617,583 1,205 0.45 : TOTAL OF SECTOR													
---	---	---	---	---	0.08	0.12	0.08	0.33	475.81	5,083	10	0.03	ALPHA GRISSIN S.A. (CR)
---	---	---	---	---	0.04	0.06	0.02	0.06	54,928.22	1,183,087	262	0.55	ALTEC SA (CR)
---	---	---	---	---	0.41	0.47	0.35	0.62	11,802.75	26,639	64	0.17	BYTE COMPUTER SA (CR)
---	---	---	---	---	0.60	1.05	0.24	1.05	6,752.48	9,216	63	0.13	QUALITY & RELIABILITY SA (CR)
---	---	---	---	---	0.96	1.12	0.94	1.39	80,783.19	78,458	221	0.16	QUEST HOLDINGS (CR)
---	---	---	---	---	0.50	0.55	0.37	1.23	2,395.89	4,491	11	0.09	LOGISMOS S.A. (CR)
19.6	23.5	---	---	---	1.08	1.25	0.76	1.25	364,090.09	307,609	572	2.60	PROFILE SA (CR)
---	---	---	---	---	0.10	0.10	0.06	0.18	291.00	3,000	2	0.01	PC SYSTEMS SA (CR)
Internet													
321,512.67													
599,840 278 4.63 : TOTAL OF SECTOR													
---	---	---	---	---	0.43	0.62	0.35	0.93	321,512.67	599,840	278	4.63	Forthnet (CR)
Software													
733,125.89													
334,207 578 0.16 : TOTAL OF SECTOR													
---	---	---	---	---	0.30	0.39	0.27	0.71	6,177.05	18,595	42	0.01	HELLAS ONLINE SA (CR)
---	---	---	---	---	0.27	0.45	0.27	0.65	1,039.48	2,999	15	0.03	ILYDA S.A. (CR)
---	---	---	---	---	0.03	0.08	0.03	0.10	2,350.43	43,061	19	0.35	COMPUCON SA (CR)
37.0	37.7	---	---	---	2.70	2.89	2.60	2.97	723,558.93	269,552	502	2.17	MLS MULTIMEDIA SA (CR)
Computer Hardware													
205,148.67													
72,818 213 0.17 : TOTAL OF SECTOR													
---	---	---	---	---	0.27	0.40	0.22	0.60	6,062.62	20,076	95	0.18	INTERTECH SA (CR)
8.9	11.5	0.08	0.12	2.33	4.81	5.30	3.65	6.25	196,053.55	38,644	97	0.18	PLAISIO COMPUTERS SA (CR)
---	---	---	---	---	0.13	0.32	0.13	0.40	3,032.50	14,098	21	0.14	CPI SA (CR)
Electronic Office Equipment													
1,570.82													
2,129 97 0.03 : TOTAL OF SECTOR													
**	**	---	---	---	0.57	0.80	0.57	1.85	1,570.82	2,129	97	0.03	IDEAL GROUP SA (CR)
Airlines													
2,292,231.18													
767,491 1,291 1.07 : TOTAL OF SECTOR													
---	---	---	---	---	2.71	3.10	1.96	3.10	2,292,231.18	767,491	1,291	1.07	AEGEAN AIRLINES (CR)
Alternative Electricity													
5,214,908.66													
1,758,955 6,222 1.61 : TOTAL OF SECTOR													
48.0	63.9	0.06	---	---	2.73	3.26	2.24	3.73	5,214,908.66	1,758,955	6,222	1.61	TERNIA ENERGY (CR)
Marine Transportation													
0.00													
0 0 0.00 : TOTAL OF SECTOR													
---	---	---	---	---	0.00	---	---	---	0.00	0	0	0.00	SAOS (CR)

P/E	Μέγιστο / Προμέγιστο 2009 Dividend / Interim Dividend 2011	Μέγιστο / Προμέγιστο 2010 Dividend / Interim Dividend 2012	Μερισματοδότηση Dividend Yield (%) ⁽¹⁴⁾	Διακυμάνσεις Τιμών Ιουνίου Monthly Price in June		Διακυμάνσεις Τιμών από 1/1/2013 Price Range since 1.1.2013		Αξία Συναλλαγών Value of Transactions ⁽⁶⁾	Συναλλαγές σε Τεμάχια Transactions in Shares Items ⁽⁷⁾ (^c)	Αριθμός Πράξεων Number of Trades	Μηνιαία Εμπορευσιμότητα Monthly Marketability (%)	Securities ⁽¹⁾
				Κ Ανώτερη High	Κατώτερη Low	Ανώτερη High						
ETF												
---	---	---	---	2.78	3.36	2.49	3.99	313,478.17	94,828	150	1.47	: TOTAL OF SECTOR
---	---	---	---	8.84	10.47	8.23	11.75	276,413.25	90,834	103	1.58	ALPHA ETF FTSE Athex Large Cap
---	---	---	---	7.56	8.60	7.56	10.11	18,762.34	1,846	27	0.63	NBGAM ETF
---	---	---	---	---	---	---	---	18,302.58	2,148	20	0.55	NBGAM ETF GREECE & TURKEY 30
								1,230,893,419.04	741,855,853	543,706		

ΣΗΜΕΙΩΣΕΙΣ ΜΕΤΟΧΩΝ - STOKS NOTES

1	<p>Συντμήσεις - Abbreviations: K = Κοινές = Com. = Common., Πρ. = Προνομιούχες = Pref. = Preferred., Ον. = Ονομαστικές = Reg. = Registered., Αν. = Ανώνυμες = Bear. = Bearer.</p>	\$	<p>K= ΚΥΡΙΑ ΑΓΟΡΑ - MAIN MARKET, Χ=ΚΑΤΗΓΟΡΙΑ ΧΑΜΗΛΗΣ ΔΙΑΣΠΟΡΑΣ - LOW DISPERSION, E= ΚΑΤΗΓΟΡΙΑ ΕΠΙΤΗΡΗΣΗΣ - SURVEILLANCE, Δ= ΠΡΟΣ ΔΙΑΓΡΑΦΗ - UNDER DELETION, Α= ΑΝΑΣΤΟΛΗ - SUSPENSION - Δ = ΔΙΑΠΡΑΓΜΑΤΕΥΣΙΜΑ ΑΜΟΙΒΑΙΑ ΚΕΦΑΛΑΙΑ - EXCHANGE TRADED FUNDS</p>
7	<p>Οι τιμές εμφανίζονται σε Ευρώ εκτός από τις περιπτώσεις που επισημαίνεται . - Prices are presented in Euro except for cases it is pointed out. Τα στοιχεία έχουν προσαρμοστεί για τις διανομές νέων μετοχών (δωρεάν ή με μετρητά) και τις συνακόλουθες προσαρμογές των χρηματιστηριακών τιμών. - Data have been adjusted for new stocks' distribution and the consequent stocks' price adjustments.</p>	***	<p>Τα στοιχεία αφορούν σε σύνολα εταιριών και όχι σε επιμέρους μετοχικές εκδόσεις - Data concern total value of the companies. Επίσης, για τις εταιρείες ΑΤΤΙΚΑ BANK ΑΝΩΝΥΜΗ ΤΡΑΠΕΖΙΚΗ ΕΤΑΙΡΕΙΑ (ΚΟ), ΤΡΑΠΕΖΑ ΠΕΙΡΑΙΩΣ Α.Ε. (ΚΟ), ΒΑΡΒΑΡΕΣΟΣ Α.Ε. ΕΥΡΩΠΑΪΚΑ ΝΗΜΑΤΟΥΡΓΕΙΑ (ΚΑ) η χρηματιστηριακή αξία αναφέρεται στον νέο αριθμό μετοχών - Also ATTICA BANK S.A. (CR), PIRAEUS BANK S.A. (CR). and VARVARESSOS S.A. EUROPEAN SPINNING MILLS (CB) the market value refers to the new number of stocks.</p>
10	<p>Δεν συμπεριλαμβάνονται οι εταιρίες που έχει ανασταλεί η διαπραγμάτευσή τους: ΧΑΛΥΒΑΔΟΦΥΛΛΩΝ (ΚΟ) (από 01/12/2008), ALTIUS ΑΕΕΧ (ΚΟ) (από 29/04/2009), ΣΑΟΣ (ΚΟ) (από 01/04/2009), MICROLAND COMPUTERS (ΚΟ) (από 15/07/2009), ΜΑΞΙΜ ΠΕΡΤΣΙΝΙΔΗΣ (ΚΑ) (από 01/12/2009), ΕΝΩΜΕΝΗ ΚΛΩΣΤΟΥΦΑΝΤΟΥΡΓΙΑ (ΚΟ) (από 26/02/2010), ΠΡΑΞΙΤΕΛΕΙΟ (ΚΟ) (από 01/04/2010), ΠΡΑΞΙΤΕΛΕΙΟ (ΠΟ) (από 01/04/2010), ΑΤΕΡΜΩΝ (ΚΟ) (από 01/04/2010), ΕΜΠΟΡΙΚΟΣ ΔΕΣΜΟΣ (ΚΟ) (ΠΟ) (από 01/06/2010), ΚΑΡΔΑΣΙΛΑΡΗΣ (ΚΟ) (από 01/12/2010), (από 18/01/2011), ΠΕΤΖΕΤΑΚΙΣ Α. (ΚΟ) (από 31/01/2011), ΤΕΞΑΠΡΕΤ (ΚΟ) (από 01/03/2011), ΚΛΩΝΑΤΕΞ (ΚΟ) (ΠΟ) (από 20/05/2011) ΠΡΟΤΟΝ ΤΡΑΠΕΖΑ Α.Ε. (ΚΟ) (από 10/10/2011), ΕΙΚΟΝΑ-ΗΧΟΣ (ΚΟ) (από 6/12/2011), ΤΒΑΝΚ (ΚΟ) (από 30/11/2011), RIDENCO (ΚΟ) (από 30/03/2012), ΤΕΓΟΠΟΥΛΟΣ Χ.Κ. (ΚΟ) (από 30/03/2012), ΒΩΒΟΣ ΜΠΑΜΠΗΣ (ΚΟ) (από 2/04/2012), ΚΟΥΜΠΑΣ ΣΥΜΜΕΤΟΧΩΝ (ΚΟ) (από 2/04/2012), ΙΜΠΕΡΙΟ (ΚΟ) (από 2/04/2012), ΣΑΝΥΟ ΕΛΛΑΣ (ΚΟ) (από 2/04/2012), FASHION BOX (ΚΟ) (από 2/04/2012), ΑΛΑΠΙΣ (ΚΟ) (από 2/04/2012), ΑΓΡΟΤΙΚΗ ΤΡΑΠΕΖΑ (ΚΟ) (από 30/07/2012), ΤΑΧΥΔΡΟΜΙΚΟ ΤΑΜΙΕΥΤΗΡΙΟ (ΚΟ) (από 30/08/2012), ΚΕΡΑΜΕΙΑ-ΑΛΛΑΤΙΝΗ (ΚΟ) (από 31/08/2012), ΗΛΕΚΤΡΟΝΙΚΗ ΑΕ (από 01/10/2012), ΝΕΩΡΙΟΝ (ΚΟ) (από 31/08/2012), ΦΙΝΤΕΞΠΟΡΤ (ΚΟ) (από 31/08/2012), ΑΒΕΝΙΡ Α.Ε (από 31/08/2012), ΕΔΡΑΣΗ - ΨΑΛΛΙΔΑΣ Χ. (ΚΟ) (από 30/11/2012), ΚΥΠΡΟΥ ΤΡΑΠΕΖΑ (ΚΟ) (από 19/03/2013) CYPRUS POPULAR BANK (ΚΟ) (από 19/03/2013), SPRIDER (ΚΟ) (από 2/4/2013), ΧΑΤΖΗΙΩΑΝΝΟΥ (ΚΟ) (από 2/4/2013), ΑΕΓΕΚ (ΚΟ) (από 31/05/2013), ΖΑΜΠΑ (ΚΟ) (από 24/05/2013) και ΥΑΛΚΟ (ΚΟ) (από 31/05/2013), EURODRIP(ΚΟ), S&B (ΚΟ), ΖΑΜΠΑ (ΚΑ)</p>	8	<p>Δευτερογενής εισαγωγή - Secondary Trading</p>
14	<p>The following companies, whose stocks have been suspended, are not included: SHEET STEEL SA (CR) (since 01/12/2008), ALTIUS INV. FUND SA (CR) (since 29/04/2009), SAOS (CR) (since 01/04/2009), MICROLAND COMPUTER S.A (since 15/07/2009), MAXIM C.M. PERTSINIDIS SA (CB) (since 01/12/2009), UNITED TEXTILES (CR) (since 26/02/2010), PRAKITELIO SA (CR) (since 01/04/2010), PRAKITELIO SA (PR) (since 01/04/2010), ATERMON (CR) (since 01/04/2010), EMPORIKOS DESMOS SA (CR) (PR) (since 01/06/2010), CARDASSILARIS SA (CR) (since 01/12/2010), PETZETAKIS SA (CR) (since 31/01/2011), TEXAPRET SA (CR) (since 01/03/2011), KLONATEX (CR) (PR) (since 20/05/2011), PROTON BANK S.A (CR) (since 10/10/2011), IKONA-HXOS (ΚΟ) (since 06/12/2011), TBANK (CR) (since 30/11/2011), RIDENCO SA (CR) (since 30/03/2012), CH.TEGOPOULOS PUBL. SA (CR) (since 30/03/2012), BABIS VOVOS SA (CR) (since 2/4/2012), KOYMBAS SYNERGY GROUP (CR) (since 2/4/2012), IMPERIO SA (CR) (since 2/4/2012), SANYO HELLAS HOLD (CR) (since 2/4/2012), FASHION BOX (CR) (since 2/4/2012), RIDENCO (CR) (since 2/4/2012), ALAPIS (CR) (since 2/4/2012), ATE (CR) (since 31/07/2012), TT HELLENIC POSTBANK (CR) (since 30/08/2012), KERAMIA-ALLATINI ((since 31/08/2012), ELEKTROKNIKI ATHINON (CR) (since 01/10/2012), NEORION SA (CR) (since 31/08/2012), EDRAIS - C. PSALLIDAS SA (CR) (since 30/11/2012), RILKEN (ΚΟ) (since 28/12/2012), BANK OF CYPRUS (CR) (since 19/03/2013), CYPRIUS POPULAR BANK (CR) (since 19/03/2013), SPRIDER S.A (CR) (since 2/4/2013), HATZHIIOANNOY S.A (CR) (since 2/4/2013), AEGEK (CR) (since 31/05/2013), ZAMPA (CR) (since 24/05/2013), YALCO (CR) (since 31/05/2013), EURORDIP(CR), S & B (CR), ZAMPA(CB</p>	**	<p>To P/E είναι μεγαλύτερο από 100. - P/E is higher than 100.</p>
14	<p>Η Μερισματόδοση προκύπτει από το τελευταίο αποκοπέν μέρισμα (και όχι από τυχόν προμήρισμα) - The Dividend Yield results from the last distributed dividend (and not from any interim dividend).</p>	(^)	<p>Στην περίπτωση του Δ.Α.Κ ο όρος μερίδια αντικαθίστα τον όρο χρεόγραφο - In the case of ETFs the term "Units" replaces the term securities.</p>

ΣΤΑΘΜΙΣΜΕΝΟ Ρ/Ε (μετά φόρων) ΤΩΝ ΕΠΙΜΕΡΟΥΣ ΚΛΑΔΩΝ ΚΑΙ ΣΥΝΟΛΟΥ ΤΗΣ ΑΓΟΡΑΣ
 SECTORAL AND COMPOSITE WEIGHTED P/E RATIO (after tax) *

	2012												2013	
	Ιούν.	Ιουλ.	Αύγ.	Σεπ.	Οκτ.	Νοέμ.	Δεκ.	Ιαν.	Φεβ.	Μάρ.	Απρ.	Μάι.	Ιούν.	
	Jun.	Jul.	Aug.	Sep	Oct	Nov.	Dec.	Jan.	Feb.	Mar.	Apr.	May	Jun.	
Τράπεζες														Banks
Επενδυτικές Υπηρεσίες										17.6	22.8	25.7	26.8	Investment Services
Εταιρείες Επενδύσεων										2.8	2.9	3.1	5.1	Equity Investment Instruments
Εξειδικευμένες Χρηματοοικονομικές Υπηρεσίες														Specialty Finance
Ασφάλειες Ιδιοκτησίας & Ζημιών	6.4	5.9	6.0	7.2	7.4	7.4	12.1	14.1	16.5	3.5	3.8	4.3	4.0	Property & Casualty Insurance
Γενικές Ασφάλειες														Full Line Insurance
Μεσίτες Ασφαλίσεων														Insurance Brokers
Εμπορικά Οχήματα και Φορτηγά	31.0	29.8	29.3	24.9	25.8	23.4	26.7	26.4	21.6					Commercial Vehicles & Trucks
Ηλεκτρικά Μέρη & Εξοπλισμός								47.0						Electrical Components & Equipment
Μηχανήματα Βιομηχανικού Εξοπλισμού	3.4	3.0	2.9	3.5	3.4	3.8	4.8	5.4	5.9	14.5	16.5	15.3	14.2	Industrial Machinery
Προμηθευτές Βιομηχανίας	10.2	10.8	12.0	12.0	10.9	11.4	12.8	12.7	13.4					Industrial Suppliers
Υλικά Συσκευασίας	5.4	5.5	5.6	7.0	7.1	8.2	8.7	9.0	10.3	12.1	13.5	14.2	13.3	Containers & Packaging
Υπηρεσίες Μεταφορών	28.3	27.9	30.2	35.2	36.8	43.2	49.1	54.2	55.7	63.3	69.1	58.4	62.6	Transportation Services
Υποστηρικτικές Υπηρεσίες προς Επιχειρήσεις	6.3	5.9	5.4	7.1	7.9	9.5	13.1	12.6	9.7	7.1	6.6	8.8	8.6	Business Support Services
Εμπόριο Ενδυμάτων														Apparel Retailers
Εξειδικευμένο Λιανικό Εμπόριο	20.2	23.4	18.3	23.0	29.6	27.9	30.1	34.3	32.3	40.7	45.7	39.4	38.1	Specialty Retailers
Λιανικό & Χονδρικό Εμπόριο Τροφίμων														Food Retailers & Wholesalers
Οικιακός Εξοπλισμός														Home Improvement Retailers
Κατασκευές	27.9	25.6	26.1	36.0	41.4	45.8	60.1	56.6	57.2	8.0	7.8	9.1	7.7	Heavy Construction
Οικοδομικά Υλικά & Εξαρτήματα	9.4	8.7	8.2	7.3	7.8	7.3	11.5	16.2	12.0	36.3	34.2	34.4	32.7	Building Materials & Fixtures
Διαφήμιση														Media Agencies
Εκδόσεις														Publishing
Τηλεόραση & Ψυχαγωγία														Broadcasting & Entertainment
Διυλιστήρια	4.2	3.8	3.7	4.7	5.3	6.0	6.5	6.7	7.0	9.3	10.2	9.5	8.9	Exploration & Production
Καθετοποιημένες Εταιρ. Πετρελαίου & Φυσικού Αερίου	12.8	14.4	15.4	17.6	16.4	17.3	20.1	22.4	23.0	23.5	26.3	23.8	22.0	Integrated Oil & Gas
Διαρκή Καταναλωτικά Αγαθά	14.2	12.6	12.6	16.1	15.7	15.8	13.4	13.9	15.2	17.2	17.0	7.0	6.4	Durable Household Products
Είδη Προσωπικής Φροντίδας	5.5	5.6	5.8	6.2	6.3	7.2	8.2	8.3	8.3					Personal Products
Έπιπλα														Furnishings
Καπνός	6.8	7.2	8.1	8.0	8.1	8.2	8.8	8.6	10.6	8.2	9.1	8.7	8.8	Tobacco
Παιχνίδια	5.1	5.1	6.0	7.2	8.6	8.6	10.1	10.8	12.3	9.4	12.1	13.0	12.8	Toys
Ρουχισμός & Αξεσουάρ									44.2					Clothing & Accessories
Υποδήματα														Footwear
Αλουμίνιο	7.3	6.3	6.2	9.0	8.8	9.9	13.9	15.6	17.1	13.4	15.4	15.4	15.8	Aluminum
Μη Σιδηρούχα Μέταλλα														Nonferrous Metals
Ορυχεία										47.3	49.9	50.1	1.0	General Mining
Χάλυβας	21.2	22.7	24.6	35.7	36.5	41.7	61.9	62.1	78.5	59.8	76.3	75.2	87.4	Steel
Εστίαση														Restaurants & Bars

ΣΤΑΘΜΙΣΜΕΝΟ Ρ/Ε (μετά φόρων) ΤΩΝ ΕΠΙΜΕΡΟΥΣ ΚΛΑΔΩΝ ΚΑΙ ΣΥΝΟΛΟΥ ΤΗΣ ΑΓΟΡΑΣ
SECTORAL AND COMPOSITE WEIGHTED P/E RATIO (after tax) *

	2012												2013	
	Ιούν.	Ιουλ.	Αύγ.	Σεπ.	Οκτ.	Νοέμ.	Δεκ.	Ιαν.	Φεβ.	Μάρ.	Απρ.	Μάι.	Ιούν.	
	Jun.	Jul.	Aug.	Sep	Oct	Nov.	Dec.	Jan.	Feb.	Mar.	Apr.	May	Jun.	
Ξενοδοχεία	8.7	15.7	13.7	11.0	13.1	10.4	10.4	10.4	10.7	21.2	21.2	21.2	21.1	Hotels
Ταξίδια & Τουρισμός	8.7	6.2	6.7	7.7	8.4	7.9	11.3	13.8	13.7	17.9	16.2	15.1	14.8	Travel & Tourism
Τυχρά Παιχνίδια	9.9	10.1	10.0	2.4	2.9	2.9	3.2	3.7	3.8	16.3	5.1	4.4	15.5	Gambling
Υπηρεσίες Αναψυχής														Recreational Services
Διαδίκτυο														Internet
Εξοπλισμός Τηλεπικοινωνιών									55.2	55.9	57.5	70.0	70.3	Telecommunications Equipment
Ηλεκτρονικός Εξοπλισμός Γραφείων	40.6	38.4	48.9	38.4	23.1	28.7	55.8							Electronic Office Equipment
Λογισμικό	20.4	19.2	19.0	18.8	21.2	25.0	25.0	24.9	25.3	35.3	35.3	37.8	37.7	Software
Υλικό Υπολογιστών	6.6	6.3	6.7	9.6	10.3	10.8	12.7	14.6	11.3	11.4	10.9	11.6	11.5	Computer Hardware
Υπηρεσίες Ηλεκτρονικών Υπολογιστών	29.0	27.8	27.8	81.1	86.7	78.8	70.8	92.8	55.1	25.5	19.6	21.2	23.5	Computer Services
Κινητή Τηλεφωνία														Mobile Telecommunications
Σταθερή Τηλεφωνία														Fixed Line Telecommunications
Αναψυκτικά														Soft Drinks
Απόσταξη & Οινοπαραγωγή														Distillers & Vintners
Γεωργία & Αλιεία	4.1	3.7	5.2	4.5	3.9	4.5	5.3	5.7	5.2	13.1	17.2	13.9	13.3	Farming & Fishing
Τρόφιμα	7.8	7.8	8.1	10.1	9.8	10.5	14.7	16.4	16.3	12.0	13.4	13.6	12.8	Food Products
Ιατρικές Υπηρεσίες	3.7	3.3	3.4	4.5	4.4	6.6	8.5	8.3	9.1					Health Care Providers
Ιατρικός Εξοπλισμός														Medical Equipment
Φαρμακευτικά Προϊόντα														Pharmaceuticals
Συμβατικός Ηλεκτρισμός										75.5	99.9		93.6	Conventional Electricity
Υδρευση	6.1	6.0	7.2	7.0	7.7	8.6	10.7	10.8	21.1	17.8	12.0	12.1	11.8	Water
Βασικά Χημικά	5.8	6.1	6.4	6.3	6.5	7.1	9.8	10.4	10.7	9.2	10.1	12.0	11.8	Commodity Chemicals
Εξειδικευμένα Χημικά	11.4	13.3	13.7	12.7	13.4	14.8	15.1	15.7	16.0	12.9	13.2	12.6	12.5	Specialty Chemicals
Συμμετοχές & Ανάπτυξη Ακίνητης Περιουσίας														Real Estate Holding & Development
Υπηρεσίες Ακίνητης Περιουσίας	31.2	28.6	31.0	24.2	24.3	29.6	30.0	29.5	30.0	13.0	12.8	12.9	12.9	Real Estate Services
Ε.Ε.Α.Π. Βιομηχανικών & Επαγγελματικών Χώρων														Industrial & Office REITs
Εξειδικευμένες Ε.Ε.Α.Π.	45.4	49.0	48.4	57.1	57.5	59.8	58.6	64.7						Specialty REITs
Θαλάσσιες Μεταφορές														Marine Transportation
Διαφοροποιημένες Βιομηχανίες														Diversified Industrials
Κατασκευή Κατοικιών														Home Construction
Αεροπορικές Εταιρείες														Airlines
Εναλλακτικός Ηλεκτρισμός	12.1	10.4	11.5	18.7	21.3	25.4	30.5	32.4	29.9	55.8	73.8	68.8	63.9	Alternative Electricity
ΣΥΝΟΛΟ	11.9	12.7	13.1	13.9	13.6	15.0	17.5	18.8	18.3	27.6	32.5	21.1	32.2	TOTAL

* Για τη στάθμιση του Ρ/Ε λαμβάνεται υπόψη η κεφαλαιοποίηση των εισηγμένων εταιριών σε σχέση με το άθροισμα της κεφαλαιοποίησης του κλάδου. - In the calculation of the weighted composite and sectoral P/E ratio the market value of each listed company, compared to the each market value each sector is taken into consideration. Με βάση την τιμή κλεισίματος στο τέλος του μήνα - Based on the closing price at the end of each month.

Σημείωση: Εταιρίες που παρουσίασαν "Ζημιές" ή Ρ/Ε μεγαλύτερο ή ίσο του 100 δεν λαμβάνονται υπόψη. - Companies with "Losses" as well as with P/E ratio over or equal to 100 points are not taken into consideration.

ΣΤΑΘΜΙΣΜΕΝΟ Δ.Υ. ΤΩΝ ΕΠΙΜΕΡΟΥΣ ΚΛΑΔΩΝ ΚΑΙ ΣΥΝΟΛΟΥ ΤΗΣ ΑΓΟΡΑΣ
 SECTORAL AND COMPOSITE WEIGHTED D.Y. RATIO *

	2012							2013						
	Ιούν. Jun.	Ιούλ. Jul.	Αύγ. Aug.	Σεπ. Sep	Οκτ. Oct	Νοέμ. Nov.	Δεκ. Dec.	Ιαν. Jan.	Φεβ. Feb.	Μάρ. Mar.	Απρ. Apr.	Μάι. May		Ιούν. Jun.
Τράπεζες	5.9	6.5	6.6	4.8	5.2	5.3	5.0			4.3	4.0	3.7	4.2	Banks
Επενδυτικές Υπηρεσίες	4.1	4.4	3.6	3.1	3.2	2.9	2.5						1.5	Investment Services
Εταιρείες Επενδύσεων														Equity Investment Instruments
Ασφάλειες Ιδιοκτησίας & Ζημιών		10.4	10.4	8.6	8.3	8.4	5.1							Property & Casualty Insurance
Γενικές Ασφάλειες														Full Line Insurance
Μεσίτες Ασφαλίσεων														Insurance Brokers
Εμπορικά Οχήματα και Φορτηγά														Commercial Vehicles & Trucks
Ηλεκτρικά Μέρη & Εξοπλισμός														Electrical Components & Equipment
Μηχανήματα Βιομηχανικού Εξοπλισμού	11.0	12.4	13.0	10.5	10.7	9.5	7.7					2.3	2.5	Industrial Machinery
Προμηθευτές Βιομηχανίας	5.3	5.0	4.5	4.5	5.0	4.7	4.2							Industrial Suppliers
Υλικά Συσκευασίας														Containers & Packaging
Υπηρεσίες Μεταφορών		3.2	1.1	1.0	0.9	0.8	0.7							Transportation Services
Υποστηρικτικές Υπηρεσίες προς Επιχειρήσεις			6.3	4.7	4.2	3.6	2.6							Business Support Services
Εμπόριο Ενδυμάτων														Apparel Retailers
Εξειδικευμένο Λιανικό Εμπόριο														Specialty Retailers
Λιανικό & Χονδρικό Εμπόριο Τροφίμων														Food Retailers & Wholesalers
Οικιακός Εξοπλισμός														Home Improvement Retailers
Κατασκευές														Heavy Construction
Οικοδομικά Υλικά & Εξαρτήματα			2.7	2.7	2.2	2.4	1.6							Building Materials & Fixtures
Διαφήμιση														Media Agencies
Εκδόσεις														Publishing
Τηλεόραση & Ψυχαγωγία														Broadcasting & Entertainment
Διυλιστήρια		8.3	8.4	6.6	6.0	5.3	4.8						4.1	Exploration & Production
Καθετοποιημένες Εταιρ. Πετρελαίου & Φυσικού Αερίου			7.9	6.9	7.5	7.0	6.1							Integrated Oil & Gas
Διαρκή Καταναλωτικά Αγαθά		6.8	6.7	5.4	5.4	5.4	6.6							Durable Household Products
Είδη Προσωπικής Φροντίδας	3.0	3.0	3.0	3.0	3.0	3.3								Personal Products
Έπιπλα														Furnishings
Καπνός	8.2	7.7	6.9	6.9	6.9	6.8	6.3						5.9	Tobacco
Παιχνίδια														Toys
Ρουχισμός & Αξεσουάρ														Clothing & Accessories
Υποδήματα														Footwear
Αλουμίνιο														Aluminum
Μη Σιδηρούχα Μέταλλα														Nonferrous Metals
Ορυχεία														General Mining
Χάλυβας			5.0	5.5	6.6	6.7	13.6							Steel
Εστίαση														Restaurants & Bars
Ξενοδοχεία	2.7	1.5	1.7	2.2	1.8	2.3	2.3						4.3	Hotels
Ταξίδια & Τουρισμός	12.2	13.4	12.9	13.2	12.3	11.7	8.3							Travel & Tourism

ΣΤΑΘΜΙΣΜΕΝΟ D.Y. ΤΩΝ ΕΠΙΜΕΡΟΥΣ ΚΛΑΔΩΝ ΚΑΙ ΣΥΝΟΛΟΥ ΤΗΣ ΑΓΟΡΑΣ
SECTORAL AND COMPOSITE WEIGHTED D.Y. RATIO *

	2012							2013					
	Ιούν. Jun.	Ιούλ. Jul.	Αύγ. Aug.	Σεπ. Sep	Οκτ. Oct	Νοέμ. Nov.	Δεκ. Dec.	Ιαν. Jan.	Φεβ. Feb.	Μάρ. Mar.	Απρ. Apr.	Μάι. May	Ιούν. Jun.
Τυχρά Παιχνίδια	13.4	13.5	12.0	15.5	12.7	12.5	11.4					0.1	7.8
Εξοπλισμός Τηλεπικοινωνιών													
Ηλεκτρονικός Εξοπλισμός Γραφείων													
Λογισμικό													
Υλικό Υπολογιστών	4.2	4.4	4.2	2.9	2.7	2.6	2.2					2.3	2.3
Υπηρεσίες Ηλεκτρονικών Υπολογιστών													
Κινητή Τηλεφωνία													
Σταθερή Τηλεφωνία													
Αναψυκτικά													1.9
Απόσταξη & Οινοπαραγωγή													
Γεωργία & Αλιεία													
Τρόφιμα			1.3	1.1	0.5	0.6	0.6						
Ιατρικές Υπηρεσίες													
Ιατρικός Εξοπλισμός													
Φαρμακευτικά Προϊόντα													
Συμβατικός Ηλεκτρισμός													
Υδρευση		6.0	4.9	4.3	4.0	3.8	3.2						
Βασικά Χημικά													
Εξειδικευμένα Χημικά													3.7
Συμμετοχές & Ανάπτυξη Ακίνητης Περιουσίας													
Υπηρεσίες Ακίνητης Περιουσίας													
Ε.Ε.Α.Π. Βιομηχανικών & Επαγγελματικών Χώρων	21.6	23.2	23.1	22.7	21.2	19.5	16.1			15.4		13.9	13.6
Εξειδικευμένες Ε.Ε.Α.Π.	10.7	9.9	10.0	8.5	8.5	8.1	8.3						
Θαλάσσιες Μεταφορές													
Διαφοροποιημένες Βιομηχανίες													
Κατασκευή Κατοικιών													
Αεροπορικές Εταιρείες													
Εναλλακτικός Ηλεκτρισμός	4.7	5.5	5.0	3.0	2.7	2.2	1.9						
ΣΥΝΟΛΟ	10.9	10.1	8.5	8.0	7.6	7.2	6.3		4.3	5.3	2.4	3.6	TOTAL

* Για τη στάθμιση της D.Y. λαμβάνεται υπόψη η κεφαλαιοποίηση των εισηγμένων εταιριών σε σχέση με το άθροισμα της κεφαλαιοποίησης του κλάδου. - In the calculation of the weighted composite and sectoral D.Y. ratio the market value of each listed company amount of market value in each sector is taken into consideration. Με βάση την τιμή κλεισίματος στο τέλος του μήνα - Based on the closing price at the end of the month.

Σημείωση: Εταιρίες που δεν έδωσαν μέρισμα για τη προηγούμενη χρήση δε λαμβάνονται υπόψη. - Companies that did not distributed dividend for the previous year 1998 are not taken into consideration.

Οι 10 Μετοχές με τα μεγαλύτερα και μικρότερα (μετά φόρων) P/Es στο Χρηματιστήριο Αθηνών κατά την 28/06/2013
10 Stocks with the Highest and Lowest (after tax) P/Es on 28/06/2013 (*)

ΜΕΤΟΧΗ - SHARE NAME	P/E	ΜΕΤΟΧΗ - SHARE NAME	P/E
INTRALOT (ΚΟ) - INTRALOT (CR)	96.08	MERMEREN KOMB. A.D. PR. (ΕΛΠ) - MERMEREN KOMB. A.D. PR. (GDR)	0.98
ΔΕΗ (ΚΟ) - PPC (CR)	93.64	ΑΝΔΡΟΜΕΔΑ ΑΕΕΧ (ΚΟ) - ANDROMEDA SA (CR)	1.95
ΟΛΠ (ΚΟ) - P.P.A. S.A. (CR)	89.77	ΕΥΡΩΠΑΪΚΗ ΠΙΣΤΗ (ΚΟ) - EUROPEAN RELIANCE INSUR. (CR)	3.95
ΣΩΛΓΕΙΑ ΚΟΡΙΝΘΟΥ (ΚΟ) - CORINTH PIPEWORKS SA (CR)	87.41	ΟΠΑΠ (ΚΟ) - ΟΡΑΡ (CR)	4.00
ΚΥΡΙΑΚΙΔΗΣ Η.- F.H.L. (ΚΟ) - KYRIAKIDIS MARBLES SA (CR)	76.40	ΚΑΡΑΜΟΛΕΓΚΟΣ (ΚΟ) - KARAMOLEGOS SA (CR)	5.36
SPACE HELLAS (ΚΟ) - SPACE HELLAS SA (CR)	70.35	F.G. EUROPE (ΚΟ) - F.G. EUROPE S.A. (CR)	6.36
ΤΕΡΝΑ ΕΝΕΡΓΕΙΑΚΗ (ΚΟ) - TERNA ENERGY (CR)	63.92	ΠΛΑΣΤΙΚΑ ΘΡΑΚΗΣ (ΚΟ) - THRACE PLASTICS SA (CR)	7.19
ΚΥΡΙΑΚΟΥΛΗΣ (ΚΟ) - KIRIAKOULIS SHIPPING SA (CR)	61.04	ΑΙΟΛΙΚΗ ΑΕΕΧ (ΚΟ) - AEOLIAN INVESTMENT FUND (CR)	7.59
A.S. COMPANY (ΚΟ) - AS COMPANY SA (CR)	38.05	ΚΕΠΕΝΟΥ ΜΥΛΟΙ (ΚΟ) - MILLS KEPENOS (CR)	7.67
MLS ΠΛΗΡΟΦΟΡΙΚΗ (ΚΟ) - MLS MULTIMEDIA SA (CR)	37.67	ΕΚΤΕΡ (ΚΟ) - EKTER SA (CR)	7.68

* Εξαιρούνται οι Μετοχές με P/E αρνητικό ή >= 100 - The Shares, whose P/E is negative or >= 100 are not Included.

Μετοχές με τις μεγαλύτερες και μικρότερες Μερισματοδόσεις στο Χρηματιστήριο Αθηνών κατά την 28/06/2013
Stocks with the Highest and Lowest Dividend Yields in the Athex Exchange on 28/06/2013 (*)

ΜΕΤΟΧΗ - SHARE NAME	Μερισμάδοση Divident Yield (%)	ΜΕΤΟΧΗ - SHARE NAME	Μερισμάδοση Divident Yield (%)
TRASTOR Α.Ε.Ε.Α.Π. (ΚΟ) - TRASTOR REAL EST. INV. CO.(CR)	13.61	INTRALOT (ΚΟ) - INTRALOT (CR)	0.15
ΟΠΑΠ (ΚΟ) - ΟΡΑΡ (CR)	8.86	ΕΛΛΗΝΙΚΑ ΧΡΗΜΑΤΙΣΤΗΡΙΑ (ΚΟ) - HELLENIC EXCHANGES (CR)	1.51
ΚΑΡΕΛΙΑ (ΚΑ) - KARELIA TOBACCO CO. SA (CB)	5.88		
ΓΕΚΕ (ΚΑ) - GEKE SA (CB)	4.32		
ΕΛΛΑΔΟΣ ΤΡΑΠΕΖΑ (ΚΟ) - BANK OF GREECE (CR)	4.23		
ΜΟΤΟΡ ΟΪΛ (ΚΟ) - MOTOR OIL (CR)	4.10		
ΠΛΑΣΤΙΚΑ ΘΡΑΚΗΣ (ΚΟ) - THRACE PLASTICS SA (CR)	3.73		
ΜΕΤΚΑ (ΚΟ) - ΜΕΤΚΑ (CR)	2.53		
ΠΛΑΙΣΙΟ COMPUTERS (ΚΟ) - PLAISIO COMPUTERS SA (CR)	2.33		
COCA-COLA HBC AG (ΚΟ) - CC HBC AG (CR)	1.93		

* Χρήση 2012 - Fiscal Year 2012

Τα 10 χρεόγραφα με τις μεγαλύτερες και μικρότερες Μεταβολές Τιμής μέσα στο μήνα Ιούνιο 2013
10 Securities with the Highest and Lowest Price Changes on June 2013 (*)

ΜΕΤΟΧΗ - SHARE NAME	Μεταβ. Τιμής Pr.Change (%)	ΜΕΤΟΧΗ - SHARE NAME	Μεταβ. Τιμής Pr.Change (%)
ΤΡΙΑ ΑΛΦΑ (ΚΟ) - TRIA ALFA SA (CR)	173.75	ΕΘΝΙΚΗ ΤΡΑΠΕΖΑ (ΤΠΔ) - NATIONAL BANK (W)	-80.67
ΠΡΟΟΔΕΥΤΙΚΗ (ΚΟ) - PROODEFTIKH SA (CR)	125.00	ΜΑΡΑΚ ΗΛΕΚΤΡΟΝΙΚΗ (ΚΟ) - MARAC ELECTRONICS (CR)	-70.29
ΔΟΥΡΟΣ (ΚΟ) - DUROS SA (CR)	88.57	SPIDER - ΠΕΤΣΙΟΣ Ν.& ΥΙΟΙ (ΚΟ) - SPIDER METAL INDUSTRY SA (CR)	-66.18
ΔΡΟΜΕΑΣ (ΚΟ) - DROMEAS SA (CR)	55.62	ΤΖΙΡΑΚΙΑΝ ΠΡΟΦΙΛ (ΚΑ) - GIRAKIAN PROFIL SA (CB)	-53.24
ΡΕΒΟΪΛ (ΚΟ) - REVOIL (CR)	36.00	ΕΘΝΙΚΗ ΤΡΑΠΕΖΑ (ΚΟ) - NATIONAL BANK (CR)	-52.83
ΜΕΔΙΣΟΝ ΕΛΛΑΣ (ΚΟ) - MEDICON S.A (CR)	33.59	COMPUCON (ΚΟ) - COMPUCON SA (CR)	-51.32
ΠΕΡΣΕΥΣ (ΚΟ) - PERSEUS SA (CR)	27.88	ΑΛΦΑ ΤΡΑΠΕΖΑ (ΤΠΔ) - ALPHA BANK (W)	-50.69
ΜΠΗΤΡΟΣ ΣΥΜΜΕΤΟΧΙΚΗ (ΚΟ) - BITROS HOLDING SA (CR)	23.60	ΑΘΗΝΑ (ΚΟ) - ATHENA SA (CR)	-49.12
ΥΑΛΚΟ - ΚΩΝΣΤΑΝΤΙΝΟΥ (ΚΑ) - YALCO - CONSTANTINOU SA (CB)	23.53	ΣΕΛΟΝΤΑ (ΚΟ) - SELONDA AQUACULTURE SA (CR)	-47.58
SATO ΑΕ (ΚΟ) - SATO SA (CR)	20.00	ΓΙΟΥΡΟΜΠΡΟΚΕΡΣ (ΚΟ) - EUROBROKERS S.A. (CR)	-47.47

* Οι Μεταβολές Τιμών έχουν λάβει υπόψη τις αποκοπές Μεριμάτων & Δικαιωμάτων - The Price Changes have considered the Dividends & Rights Issues.
Ακόμη, εξαιρούνται οι Μετοχές, που έχουν Μηδενικές Μεταβολές Τιμών - The Stocks whose Price Changes equal to zero are not considered.

Τα 10 χρεόγραφα με την μεγαλύτερη Αξία Συναλλαγών κατά το μήνα Ιούνιο 2013
10 Securities with the highest Transactions Value on June 2013

ΜΕΤΟΧΗ - SHARE NAME	Αξία Συναλλαγών (Ευρώ) Value of Transactions (Euro)	Συμμετοχή * Participation (%)	Συναλλαγές σε Τεμάχια Transactions in Items	Συμμετοχή * Participation (%)
ΕΘΝΙΚΗ ΤΡΑΠΕΖΑ (ΚΟ) - NATIONAL BANK (CR)	240,622,406.16	19.55	60,153,964	8.11
ΟΤΕ (ΚΟ) - ΟΤΕ (CR)	136,589,824.58	11.10	22,574,400	3.04
ALPHA BANK (ΚΟ) - ALPHA BANK (CR)	120,400,984.38	9.78	276,297,558	37.24
ΟΠΑΠ (ΚΟ) - ΟΡΑΡ (CR)	98,384,804.22	7.99	14,918,299	2.01
ALPHA ΤΡΑΠΕΖΑ (ΤΠΔ) - ALPHA BANK (W)	95,360,628.17	7.75	155,586,702	20.97
ΠΕΙΡΑΙΩΣ ΤΡΑΠΕΖΑ (ΚΟ) - PIRAEUS BANK (CR)	70,791,895.38	5.75	47,145,893	6.36
ΔΕΗ (ΚΟ) - PPC (CR)	70,014,257.57	5.69	9,876,451	1.33
COCA-COLA HBC AG (ΚΟ) - CC HBC AG (CR)	53,159,334.28	4.32	2,747,831	0.37
ΕΛΛΗΝΙΚΑ ΧΡΗΜΑΤΙΣΤΗΡΙΑ (ΚΟ) - HELLENIC EXCHANGES (CR)	41,516,223.36	3.37	7,056,928	0.95
ΜΟΤΟΡ ΟΙΛ (ΚΟ) - MOTOR OIL (CR)	25,094,154.38	2.04	3,318,198	0.45
ΣΥΝΟΛΟ - TOTAL	951,934,512.48	77.34	599,676,224	80.83

* Επί του Συνόλου των Μετοχών - It refers to the Total of Shares.

Τα 10 Χρεόγραφα με τη μεγαλύτερη εμπορευσιμότητα κατά το μήνα Ιούνιο 2013
10 Securities with the Highest Marketability on June 2013

ΜΕΤΟΧΗ - SHARE NAME	Εμπορ/τα (%) Marketability	Συναλλαγές σε Τεμάχια Transactions in Items	Συμμετοχή * Participation (%)	Αξία Συναλλαγών (Ευρώ) Value of Transactions (Euro)	Συμμετοχή * Participation (%)
ΠΕΙΡΑΙΩΣ ΤΡΑΠΕΖΑ (ΚΟ) - PIRAEUS BANK (CR)	41.24	47,145,893	6.36	70,791,895.38	5.75
ALPHA ΤΡΑΠΕΖΑ (ΤΠΔ) - ALPHA BANK (W)	12.61	155,586,702	20.97	95,360,628.17	7.75
ΕΛΛΗΝΙΚΑ ΧΡΗΜΑΤΙΣΤΗΡΙΑ (ΚΟ) - HELLENIC EXCHANGES (CR)	10.80	7,056,928	0.95	41,516,223.36	3.37
ΑΤΤΙΚΑ BANK Α.Τ.Ε. (ΚΟ) - ΑΤΤΙΚΑ BANK S.A. (CR)	8.89	3,111,090	0.42	1,418,882.36	0.12
ΕΘΝΙΚΗ ΤΡΑΠΕΖΑ (ΤΠΔ) - NATIONAL BANK (W)	8.16	20,059,344	2.70	25,077,445.37	2.04
ΔΙΟΝΙΣ (ΚΟ) - ΔΙΟΝΙΣ (CR)	6.65	2,084,597	0.28	208,937.84	0.02
FOURLIS ΣΥΜΜΕΤΟΧΩΝ (ΚΟ) - FOURLIS (CR)	5.71	2,913,988	0.39	7,126,710.26	0.58
ΓΕΚ ΤΕΡΝΑ (ΚΟ) - ΓΕΚ ΤΕΡΝΑ (CR)	5.71	4,903,437	0.66	10,245,794.10	0.83
FRIGOGLOSS (ΚΟ) - FRIGOGLOSS SA (CR)	5.16	2,608,952	0.35	13,022,827.93	1.06
ΟΠΑΠ (ΚΟ) - ΟΡΑΡ (CR)	4.68	14,918,299	2.01	98,384,804.22	7.99
ΣΥΝΟΛΟ - TOTAL	---	260,389,230	35.10	363,154,148.99	29.50

* Επί του Συνόλου των Μετοχών - It refers to the Total of Shares.

Οι 10 Μεγαλύτερες Εταιρίες με Βάση τη Χρηματιστηριακή τους Αξία κατά την 28/06/2013
10 Biggest Companies Based on their Market Capitalisation on 28/06/2013

ΕΤΑΙΡΙΕΣ - NAME OF COMPANIES	Χρημ/κή Αξία (Ευρώ) Market Capitalisation (Euro)	Συμμετοχή * Participation (%)
ΤΡΑΠΕΖΑ EUROBANK ERGASIAS A.E. - EUROBANK ERGASIAS S.A.	7,496,993,791.95	11.52
COCA-COLA HBC AG - COCA-COLA HBC AG	6,446,579,240.55	9.91
ΤΡΑΠΕΖΑ ΠΕΙΡΑΙΩΣ Α.Ε. - PIRAEUS BANK S.A.	6,239,258,579.73	9.59
ΕΘΝΙΚΗ ΤΡΑΠΕΖΑ ΤΗΣ ΕΛΛΑΔΟΣ Α.Ε. - NATIONAL BANK OF GREECE S.A.	5,991,960,000.00	9.21
ALPHA ΤΡΑΠΕΖΑ Α.Ε. - ALPHA BANK A.E.	4,696,850,000.00	7.22
ΟΤΕ Α.Ε. - HELLENIC TELECOM. ORG.	2,940,902,334.00	4.52
ΕΛΛΗΝΙΚΑ ΠΕΤΡΕΛΑΙΑ Α.Ε. - HELLENIC PETROLEUM S.A.	2,148,615,350.55	3.30
ΟΡΓΑΝΙΣΜΟΣ ΠΡΟΓΝΩΣΤΙΚΩΝ ΑΓΩΝΩΝ ΠΟΔΟΣΦΑΙΡΟΥ Α.Ε. - GREEK ORGANISATION OF FOOTBALL PROGNOSTICS S.A.	2,051,170,000.00	3.15
ΔΗΜΟΣΙΑ ΕΠΙΧΕΙΡΗΣΗ ΗΛΕΚΤΡΙΣΜΟΥ ΑΕ - PUBLIC POWER CORPORATION SA	1,600,800,000.00	2.46
ΤΙΤΑΝ ΑΝΩΝΥΜΗ ΕΤΑΙΡΙΑ ΤΣΙΜΕΝΤΩΝ - TITAN CEMENT COMPANY S.A.	1,077,859,233.28	1.66
ΣΥΝΟΛΟ - TOTAL	40,690,988,530.06	62.53

* Επί του Συνόλου της Χρηματιστηριακής Αξίας των Μετοχών - It refers to the Total Shares' Market Capitalisation.

ΑΠΟΚΟΠΕΣ ΜΕΡΙΣΜΑΤΩΝ
DIVIDENDS

Επωνυμία Μετοχής / Εταιρίας Name of Share / Company	Χρόνια Fiscal Year	Ημερ. Αποκοπής Μερ/ξων Ex Date of Coupon	Αξία Αποκομής Μερ/ξής (Ευρώ) Value of Paid Coupon (Euro)	Συνολική Αξία Πληρωμών (Ευρώ) Total Value of Payments (Euro)
ΕΛΛΗΝΙΚΑ ΧΡΗΜΑΤΙΣΤΗΡΙΑ Α.Ε. ΣΥΜΜΕΤΟΧΩΝ (ΚΟ) - HELLENIC EXCHANGES S.A. HOLDING (CR)	2012	03/06/2013	0.0900	5,883,170.67
ΓΕΚΕ Α.Ε. (ΚΑ) - GEKE S.A. (CB)	2012	05/06/2013	0.2900	2,441,437.50
ΠΛΑΣΤΙΚΑ ΘΡΑΚΗΣ Α.Β.Ε.Ε.(ΚΟ) - THRACE PLASTICS S.A.(CR)	2012	10/06/2013	0.0467	2,144,325.32
COCA-COLA HBC AG (ΚΟ) - COCA-COLA HBC AG (CR)	2012	26/06/2013	0.3400	124,606,989.30
ΚΑΠΝΟΒΙΟΜΗΧΑΝΙΑ ΚΑΡΕΛΙΑ Α.Ε. (ΚΑ) - KARELIA TOBACCO COMPANY S.A. (CB)	2012	26/06/2013	8.5200	23,515,200.00
ΜΟΤΟΡ ΟΪΛ (ΕΛΛΑΣ) ΔΙΥΛ. ΚΟΡΙΝΘΟΥ ΑΕ (ΚΟ) - MOTOR OIL (HELLAS) REFINERIES SA (CR)	2012	26/06/2013	0.3000	33,234,894.00
ΟΠΑΠ ΑΕ (ΚΟ) - OPAP S.A. (CR)	2012	28/06/2013	0.5700	181,830,000.00
ΣΥΝΟΛΟ ΜΕΡΙΣΜΑΤΩΝ - TOTAL OF PAID DIVIDENDS :				373,656,016.79
ΓΕΝΙΚΟ ΣΥΝΟΛΟ ΜΕΡΙΣΜΑΤΩΝ & ΤΟΚΟΜΕΡΙΔΙΩΝ - GRAND TOTAL OF PAID DIVIDENDS & COUPONS :				373,656,016.79

ΜΕΤΑΒΟΛΕΣ ΜΕΤΟΧΙΚΟΥ ΚΕΦΑΛΑΙΟΥ
SHARE CAPITAL CHANGES

ΜΕΤΟΧΗ NAME OF STOCK	Ημερομηνία Αποκοπής Μερισμάτων/Ex Coupon Date	Αριθμός Νέων Δωρεών Μετοχών Number of New Bonus Shares	Αριθμός Νέων Μετοχών (Με Καταβολή Μετρητών) Number of New Shares (By Rights' Issue)	Τιμή Διεύθυνσης Ευρώ Issue Price - Euro	Αλλαγή Ονομ. Αξίας (Ευρώ) Change of Nominal Value (Euro)	
					Νέα New	Παλιά Old
ΑΤΤΙΚΑ BANK Α.Τ.Ε. (ΚΟ) - ΑΤΤΙΚΑ BANK S.A. (CR)	05/06/2013	1 νέα ΚΟ / -7 παλιές ΚΟ - 1 new CR / -7 old CR			2.45	0.35
ΑΤΤΙΚΑ BANK Α.Τ.Ε. (ΚΟ) - ΑΤΤΙΚΑ BANK S.A. (CR)	05/06/2013				0.30	2.45
ΑΤΤΙΚΑ BANK Α.Τ.Ε. (ΚΟ) - ΑΤΤΙΚΑ BANK S.A. (CR)	05/06/2013		19 νέες ΚΟ / 1 παλιά ΚΟ - 19 new CR / 1 old CR	0.30		
ΤΡΑΠΕΖΑ ΠΕΙΡΑΙΩΣ Α.Ε. (ΚΟ) - ΠΙΡΑΕΥΣ BANK S.A. (CR)	05/06/2013	1 νέα ΚΟ / -10 παλιές ΚΟ - 1 new CR / -10 old CR			3.00	0.30
ΤΡΑΠΕΖΑ ΠΕΙΡΑΙΩΣ Α.Ε. (ΚΟ) - ΠΙΡΑΕΥΣ BANK S.A. (CR)	05/06/2013				0.30	3.00
ΤΡΑΠΕΖΑ ΠΕΙΡΑΙΩΣ Α.Ε. (ΚΟ) - ΠΙΡΑΕΥΣ BANK S.A. (CR)	05/06/2013			1.70		
ΑΛΦΗ ΤΡΑΠΕΖΑ Α.Ε. () - ΑΛΦΗ BANK Α.Ε. ()	11/06/2013			1.45		
ΤΡΑΠΕΖΑ EUROBANK ERGASIAS Α.Ε. (ΚΟ) - EUROBANK ERGASIAS S.A. (CR)	13/06/2013	1 νέα ΚΟ / -10 παλιές ΚΟ - 1 new CR / -10 old CR			22.20	2.22
ΤΡΑΠΕΖΑ EUROBANK ERGASIAS Α.Ε. (ΚΟ) - EUROBANK ERGASIAS S.A. (CR)	13/06/2013				0.30	22.20
ΤΡΑΠΕΖΑ EUROBANK ERGASIAS Α.Ε. (ΚΟ) - EUROBANK ERGASIAS S.A. (CR)	13/06/2013			1.54		
MIG REAL ESTATE Α.Ε.Ε.Α.Π. (ΚΟ) - MIG REAL ESTATE R.E.I.C. (CR)	21/06/2013			3.00		
ΒΑΡΒΑΡΕΣΟΣ Α.Ε. (ΚΑ) - VARVARESSOS S.A. (CB)	21/06/2013		2 νέες ΚΑ / 3 παλιές ΚΑ - 2 new CB / 3 old CB	0.30		
ΕΘΝΙΚΗ ΤΡΑΠΕΖΑ ΤΗΣ ΕΛΛΑΔΟΣ Α.Ε. () - NAT. BANK OF GREECE SA ()	27/06/2013			6.83		

Ημερομηνία Αποκοπής Δικαιώματος Ex Coupon Date for Rights Issue	Αριθμός Μεγιστοπόσειδων No of Coupon	ΔΙΚΑΙΩΜΑΤΑ ΜΕΤΟΧΩΝ STOCKS RIGHTS	Στοιχεία Τελευταίας Συνεδρίασης του Μήνα Data of Month's Last Session						Συνολικές Μηνός σε Τεμάχια Monthly Transactions in Items	Αριθμός Πράξεων Μηνός Monthly Nr of Trades	Αξία Συνολικών Μηνός (Ευρώ) Monthly Value of Transactions (Euro)	
			Τιμές Συνολλαγών Τοις Μετρητοίς (Ευρώ) Transactions' Prices in Cash (Euro)			Τιμή Τελευταίας Ζήτησης Price of Last Bid	Τεμάχια Τελευταίας Ζήτησης Volume of Last Bid	Τιμή Τελευταίας Παραφοράς Price of Last Offer				Τεμάχια Τελευταίας Παραφοράς Volume of Last Offer
			Κατώτερη Low	Ανώτερη High	Τελευταίο Last							
10.05.13	MARFIN INVESTMENT GROUP A.E. ΣΥΜΜΕΤΟΧΩΝ (ΚΟ) - MARFIN INVESTMENT GROUP SA (C)		**	**	**	**	**	**	5,069	5	5.07	
10.05.13	MARFIN INVESTMENT GROUP A.E. ΣΥΜΜΕΤΟΧΩΝ (ΚΟ) - MARFIN INVESTMENT GROUP HOLDI		**	**	**	**	**	**	16,500	3	16.50	
24.05.13	ΕΘΝΙΚΗ ΤΡΑΠΕΖΑ ΤΗΣ ΕΛΛΑΔΟΣ Α.Ε. (ΚΟ) (ΔΙΚ) - NATIONAL BANK OF GREECE S.A. (CR) (R)		**	**	**	**	**	**	114,889,065	67,667	22,132,253.70	
05.06.13	ΑΤΤΙΚΑ BANK Α.Τ.Ε. (ΚΟ) - (ΔΙΚ) - ΑΤΤΙΚΑ BANK S.A. (CR) - (RIG)		**	**	**	**	**	**	30,240,562	3,787	160,853.95	
05.06.13	ΤΡΑΠΕΖΑ ΠΕΙΡΑΙΩΣ Α.Ε. (ΚΟ)- (ΔΙΚ) - PIRAEUS BANK S.A. (CR) - (RIG)		**	**	**	**	**	**	128,184,029	24,668	1,896,050.79	
21.06.13	ΒΑΡΒΑΡΕΣΣΟΣ Α.Ε. ΕΥΡΩΠΑΪΚΑ ΝΗΜΑΤΟΥΡΓΕΙΑ (ΚΑ) - VARVARESSOS S.A. EUROPEAN SPINNING MILLS (CB)				0.00		0	0.00	25	0	0.00	

ΑΡΙΘΜΟΣ ΕΙΣΗΓΜΕΝΩΝ ΟΜΟΛΟΓΙΑΚΩΝ ΔΑΝΕΙΩΝ, ΕΤΑΙΡΙΩΝ & ΜΕΤΟΧΙΚΩΝ ΕΚΔΟΣΕΩΝ ΣΤΟ ΤΕΛΟΣ ΤΟΥ ΜΗΝΑ
NUMBER OF LISTED BONDS LOANS, COMPANIES & STOCK ISSUES AT THE END OF THE MONTH

ETH YEARS	Αριθμός Ομολογιακών Δανείων Number of Bonds *		ΧΡΕΟΓΡΑΦΑ - SECURITIES										
			Κύρια Αγορά Main Market		Χαμηλής Διασποράς Low Dispersion		Επιτήρηση Surveillance		Προς Διαγραφή Under Deletion		Αναστολή Under Suspension		Δ.Α.Κ - E.T.Fs
	Εθνικά National	Διεθνή Foreign	Αριθμός Εταιριών Number of Companies	Αριθμός Εισηγμένων Μετοχικών Εκδόσεων (Κοινών - Προνομ.) Number of Listed Share Issues (Common-)	Αριθμός Εταιριών Number of Companies	Αριθμός Εισηγμένων Μετοχικών Εκδόσεων (Κοινών - Προνομ.) Number of Listed Share Issues	Αριθμός Εταιριών Number of Companies	Αριθμός Εισηγμένων Μετοχικών Εκδόσεων (Κοινών - Προνομ.) Number of Listed Share Issues	Αριθμός Εταιριών Number of Companies	Αριθμός Εισηγμένων Μετοχικών Εκδόσεων (Κοινών - Προνομ.) Number of Listed Share Issues	Αριθμός Εταιριών Number of Companies	Αριθμός Εισηγμένων Μετοχικών Εκδόσεων (Κοινών - Προνομ.) Number of Listed	
2012	12 **	1	156	161	20	18	42	43	2	3	40	42	3
2013													
Ιούν.- Jun	11 **	1	146	149	17	15	43	46	2	3			
2013													
Ιαν. - Jan	12 **	1	155	160	20	18	43	44	2	3	40	42	3
Φεβ. - Feb.	11 **	1	154	159	21	19	41	42	2	3	40	42	3
Μάρ. - Mar.	11 **	1	152	157	21	19	41	42	2	3	35	37	3
Απρ. - Apr.	11 **	1	146	149	21	19	45	48	3	4	36	39	3
2013													
Μάιος - May	11 **	1	145	148	22	20	43	46	2	3	39	42	3
2013													
Ιούν.- Jun	11 **	1	146	149	17	15	43	46	2	3	41	44	3

* Κάθε ένα από τα απαριθμούμενα Ομόλογα Ελληνικού Δημοσίου συνήθως περιλαμβάνει περισσότερες υποεκδόσεις - Each of the above enumerated Short Term Bonds usually includes more Subissues

** Δεν περιλαμβάνεται ο αριθμός Τραπεζικών Ομολόγων και ο αριθμός των Εντόκων Γραμματίων του Ελληνικού Δημοσίου. - The number of the Short Term Bank Bonds and the number of T-Bills is not included.

9. Διάγραμμα Αριθμού Εισηγμένων Εταιριών & Μετοχικών Εκδόσεων στο Χρηματιστήριο Αθηνών
Number of Athens Exchange Listed Companies & Stock Issues Chart

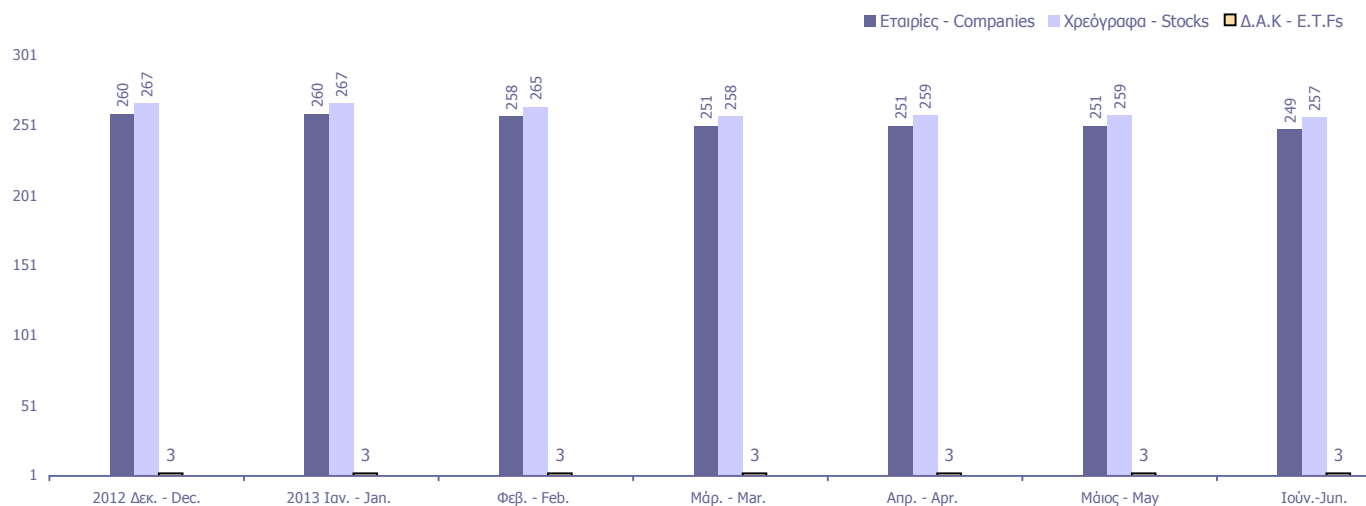

Κυριότεροι ευρωπαϊκοί χρηματιστηριακοί δείκτες (κλείσιμο τέλους περιόδου). Σωρευτικές μεταβολές από 31/12/2002
Major european stock exchanges indices (closing at the end of period). Cumulative changes since 31/12/2002

ΕΤΟΣ / ΜΗΝΑΣ YEAR / MONTH	ATHEX - Greece		BEL20-Βέλγιο		CAC 40-France		DAX-Germany		FTSE MIB - Ιταλία		IBEX 35-Spain		PSI20-Portugal	
	Τιμή στο κλείσιμο	Δ%	Τιμή στο κλείσιμο	Δ%	Τιμή στο κλείσιμο	Δ%	Τιμή στο κλείσιμο	Δ%	Τιμή στο κλείσιμο	Δ%	Τιμή στο κλείσιμο	Δ%	Τιμή στο κλείσιμο	Δ%
2002	1,748.42		2,025.04		3,063.91		2,892.63		23,508.44		6,036.90		5,824.70	
2003	2,263.58	29.46%	2,244.18	10.82%	3,557.90	16.12%	3,965.16	37.08%	26,887.00	14.37%	7,737.20	28.17%	6,747.41	15.84%
2004	2,786.18	59.35%	2,932.62	44.82%	3,821.16	24.72%	4,256.08	47.14%	30,903.00	31.45%	9,080.80	50.42%	7,600.16	30.48%
2005	3,663.90	109.55%	3,549.25	75.27%	4,715.23	53.90%	5,408.26	86.97%	35,704.00	51.88%	10,733.90	77.80%	8,618.67	47.97%
2006	4,394.13	151.32%	4,388.53	116.71%	5,541.76	80.87%	6,596.92	128.06%	41,434.00	76.25%	14,146.50	134.33%	11,197.60	92.24%
2007	5,178.83	196.20%	4,127.47	103.82%	5,614.08	83.23%	8,067.32	178.89%	38,554.00	64.00%	15,182.30	151.49%	13,019.40	123.52%
2008	1,786.51	2.18%	1,908.64	-5.75%	3,217.97	5.03%	4,810.20	66.29%	19,460.00	-17.22%	9,195.80	52.33%	6,341.34	8.87%
2009	2,196.16	25.61%	2,511.62	24.03%	3,936.33	28.47%	5,957.43	105.95%	23,248.39	-1.11%	11,940.00	97.78%	8,463.85	45.31%
2010	1,413.94	-19.13%	2,578.60	27.34%	3,804.78	24.18%	6,914.19	139.03%	19,105.71	-18.73%	9,859.10	63.31%	7,588.31	30.28%
2011	680.42	-61.08%	2,083.42	2.88%	3,159.81	3.13%	5,898.35	103.91%	15,089.74	-35.81%	8,566.30	41.90%	5,494.27	-5.67%
2012	907.90	-48.07%	2,475.81	22.26%	3,641.07	18.84%	7,612.39	163.17%	16,273.38	-30.78%	8,167.50	35.29%	5,655.15	-2.91%
Jan-13	986.76	-43.56%	2,520.35	24.46%	3,732.60	21.82%	7,776.05	168.82%	17,439.06	-25.82%	8,362.30	38.52%	6,201.43	6.47%
Feb-13	1,007.99	-42.35%	2,569.17	26.87%	3,723.00	21.51%	7,741.70	167.64%	15,921.25	-32.27%	8,230.30	36.33%	5,987.71	2.80%
Mar-13	869.19	-50.29%	2,592.19	28.01%	3,731.42	21.79%	7,795.31	169.49%	15,338.72	-34.75%	7,920.00	31.19%	5,822.09	-0.04%
Apr-13	974.09	-44.29%	2,643.42	30.54%	3,856.75	25.88%	7,913.71	173.58%	16,767.66	-28.67%	8,419.00	39.46%	6,248.52	7.28%
May-13	1,014.53	-41.97%	2,649.36	30.83%	3,948.59	28.87%	8,348.84	188.62%	17,214.08	-26.77%	8,320.60	37.83%	5,939.43	1.97%
Jun-13	847.57	-51.52%	2,526.11	24.74%	3,738.91	22.03%	7,959.22	175.16%	703.84	-97.01%	7,762.70	28.59%	5,556.88	-4.60%

10. Διάγραμμα σωρευτικών μεταβολών από 31/12/2002
Cumulative changes chart since 31/12/2002

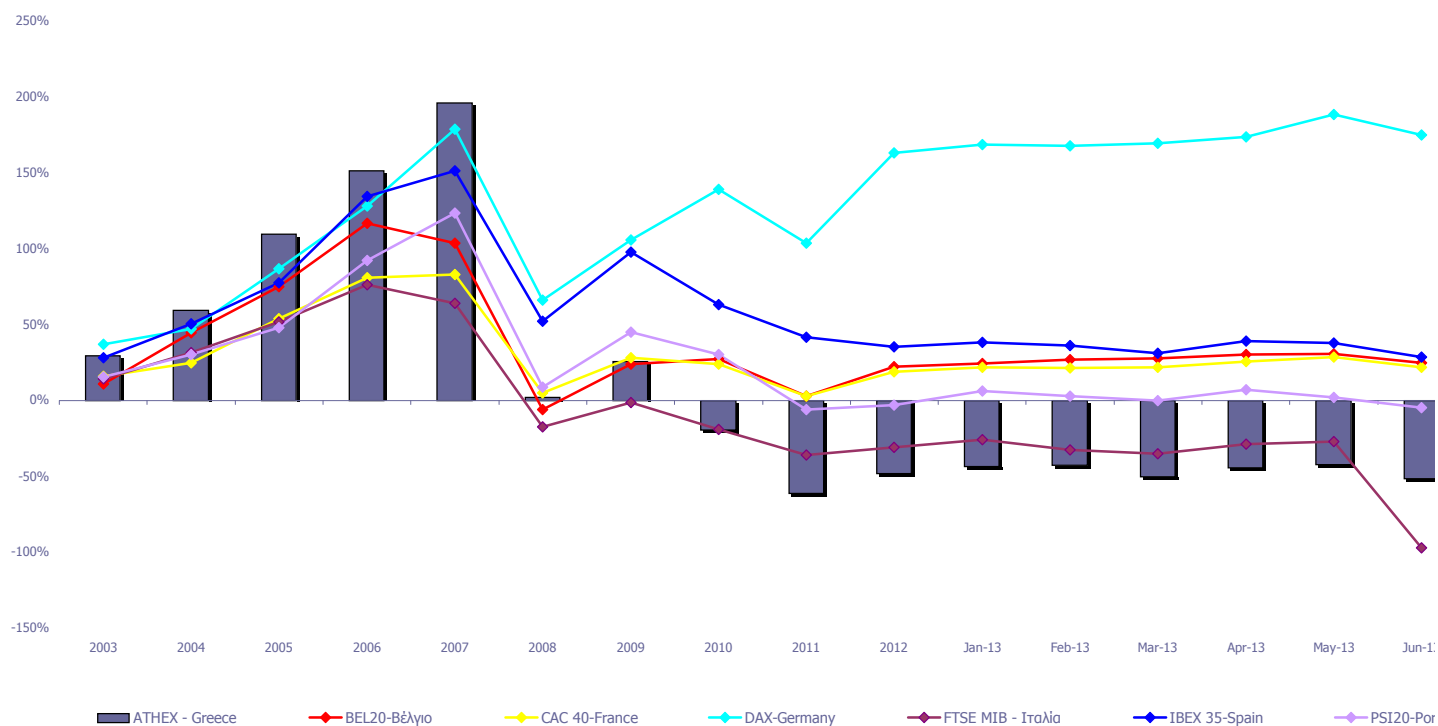

Ανοδικές/Καθοδικές συνεδριάσεις, Μεταβλητότητα και Συντελεστές Συσχέτισης Ξένων χρηματιστηριακών δεικτών με Γενικό Δείκτη ΧΑ
Posit./Neg. Trading Sessions, Volatility and Correlation Co-Efficients of major foreign indices with the ATHEX Composite index

Τρίμηνα Quarters	FTSE@100				ΣΥΝΤΕΛΕΣΤΗΣ Συσχέτισης με Γεν. Δείκτη Χ.Α. Correlation with ATHEX Composite Index	Γενικός Δείκτης Χ.Α - ATHEX COMPOSITE INDEX				Δ%
	Συνεδριάσεις Trading sessions		Δ%	Μεταβλητότητα (SD) Volatility		Συνεδριάσεις - Trading sessions				
	Ανοδικές Positive	Καθοδικές Negative				Ανοδικές Positive	Κοινά ανοδικές με FTSE@100 Positive trading both for the session and FTSE@100	Καθοδικές Negative	Κοινά καθοδικές με FTSE@100 Negative in common with FTSE@100	
2011:3	33	32	-13.74%	1.83%	0.30	15	12	50	30	-37.58%
2011:4	30	33	8.65%	1.41%	0.51	29	19	34	23	-14.78%
2012:1	30	34	3.52%	0.80%	0.12	35	17	28	15	7.13%
2012:2	32	28	-3.42%	1.13%	0.20	28	18	31	17	-16.16%
2012:3	29	33	3.35%	0.84%	0.17	39	17	25	13	20.94%
2012:4	36	28	2.43%	0.67%	0.18	36	24	27	16	22.84%
2013:1	38	24	8.71%	1.95%	-0.05	33	24	27	13	-4.26%
2013:2	31	27	-3.06%	1.68%	0.26	28	19	30	18	-2.49%

Τρίμηνα Quarters	DAX				Συντελεστής Συσχέτισης με Γεν. Δείκτη Χ.Α. Correlation with ATHEX Composite Index	Γενικός Δείκτης Χ.Α - ATHEX COMPOSITE INDEX				Δ%
	Συνεδριάσεις Trading sessions		Δ%	Μεταβλητότητα (SD) Volatility		Συνεδριάσεις - Trading sessions				
	Ανοδικές Positive	Καθοδικές Negative				Ανοδικές Positive	Κοινά ανοδικές με DAX Positive sessions in common with DAX	Καθοδικές Negative	Κοινά καθοδικές με DAX Negative in common with DAX	
2011:3	29	37	-25.41%	2.41%	0.41	15	10	50	32	-37.58%
2011:4	32	32	7.20%	2.17%	0.57	29	19	34	22	-14.78%
2012:1	35	30	17.78%	1.12%	0.13	35	22	28	15	7.13%
2012:2	30	31	-7.64%	1.47%	0.32	28	15	31	17	-16.16%
2012:3	35	29	13.01%	1.21%	0.34	39	25	25	15	20.94%
2012:4	38	24	4.98%	0.79%	0.20	36	23	27	12	22.84%
2013:1	32	30	2.40%	0.89%	0.19	33	19	27	14	-4.26%
2013:2	34	25	2.10%	1.23%	0.40	28	20	30	16	-2.49%

Τρίμηνα Quarters	CAC 40				ΣΥΝΤΕΛ. Συσχέτισης (correlation) με Γενικό Δείκτη Χ.Α. Trading sessions /Ανοδικές- Positive/Καθοδικές- Negative	Γενικός Δείκτης Χ.Α - ATHEX COMPOSITE INDEX				Δ%
	Συνεδριάσεις Trading sessions		Δ%	Μεταβλητότητα (SD) Volatility		Συνεδριάσεις - Trading sessions				
	Ανοδικές Positive	Καθοδικές Negative				Ανοδικές Positive	Κοινά ανοδικές με CAC 40 Positive trading both for the session and CAC 40	Καθοδικές Negative	Κοινά καθοδικές με CAC 40 Negative trading both for the session and CAC 40	
2011:3	29	37	-25.12%	2.36%	0.41	15	11	50	33	-37.58%
2011:4	30	34	5.96%	2.19%	0.58	29	19	34	23	-14.78%
2012:1	34	31	8.35%	1.12%	0.17	35	22	28	16	7.13%
2012:2	30	31	-6.63%	1.57%	0.23	28	15	31	17	-16.16%
2012:3	33	31	6.21%	1.42%	0.28	39	26	25	18	20.94%
2012:4	37	27	7.24%	0.94%	0.24	36	26	27	16	22.84%
2013:1	34	28	2.48%	1.09%	0.18	33	18	27	11	-4.26%
2013:2	31	28	0.20%	1.28%	0.35	28	18	30	17	-2.49%

Τρίμηνα Quarters	IBEX 35				Συντελεστής Συσχέτισης με Γεν. Δείκτη Χ.Α. Correlation with ATHEX Composite Index	Γενικός Δείκτης Χ.Α - ATHEX COMPOSITE INDEX				Δ%
	Συνεδριάσεις Trading sessions		Δ%	Μεταβλητότητα (SD) Volatility		Συνεδριάσεις - Trading sessions				
	Ανοδικές Positive	Καθοδικές Negative				Ανοδικές Positive	Κοινά ανοδικές με IBEX 35 Positive sessions in common with IBEX 35	Καθοδικές Negative	Κοινά καθοδικές με IBEX 35 Negative in common with IBEX 35	
2011:3	28	38	-17.50%	2.38%	0.36	15	11	50	34	-37.58%
2011:4	30	34	0.23%	1.91%	0.55	29	18	34	22	-14.78%
2012:1	27	37	-6.52%	1.23%	0.22	35	20	28	22	7.13%
2012:2	29	32	-11.31%	2.07%	0.18	28	17	31	19	-16.16%
2012:3	34	30	9.17%	2.32%	0.23	39	26	25	17	20.94%
2012:4	34	29	5.34%	1.10%	0.31	36	21	27	15	22.84%
2013:1	27	35	-3.03%	1.42%	0.34	33	19	27	19	-4.26%
2013:2	23	36	-1.99%	1.28%	0.41	28	15	30	22	-2.49%

Ανοδικές/Καθοδικές συνεδριάσεις, Μεταβλητότητα και Συντελεστές Συσχέτισης Ξένων χρηματιστηριακών δεικτών με Γενικό Δείκτη ΧΑ
Posit./Neg. Trading Sessions, Volatility and Correlation Co-Efficients of major foreign indices with the ATHEX Composite index

Τρίμηνα Quarters	BEL-20				Συντελεστής Συσχέτισης με Γεν. Δείκτη Χ.Α. Correlation with ATHEX Composite Index	Γενικός Δείκτης Χ.Α - ATHEX COMPOSITE INDEX				
	Συνεδριάσεις Trading sessions		Δ%	Μεταβλητότητα (SD) Volatility		Συνεδριάσεις - Trading sessions				
	Ανοδικές Positive	Καθοδικές Negative				Ανοδικές Positive	Κοινά ανοδικές με BEL-20 Positive sessions in common with BEL-20	Καθοδικές Negative	Κοινά καθοδικές με BEL-20 Negative in common with BEL-20	Δ%
2011:3	29	37	-17.15%	2.13%	0.38	15	11	50	33	-37.58%
2011:4	26	38	-2.25%	1.74%	0.59	29	16	34	24	-14.78%
2012:1	35	30	11.55%	1.09%	0.24	35	25	28	18	7.13%
2012:2	29	32	-4.15%	1.28%	0.26	28	13	31	16	-16.16%
2012:3	35	29	7.11%	1.13%	0.32	39	26	25	16	20.94%
2012:4	34	30	3.77%	0.74%	0.26	36	22	27	15	22.84%
2013:1	33	29	4.70%	0.84%	0.27	33	23	27	17	-4.26%
2013:2	26	33	-2.55%	1.11%	0.46	28	18	30	22	-2.49%

Τρίμηνα Quarters	AEX				Συντελεστής Συσχέτισης με Γεν. Δείκτη Χ.Α. Correlation with ATHEX Composite Index	Γενικός Δείκτης Χ.Α - ATHEX COMPOSITE INDEX				
	Συνεδριάσεις Trading sessions		Δ%	Μεταβλητότητα (SD) Volatility		Συνεδριάσεις - Trading sessions				
	Ανοδικές Positive	Καθοδικές Negative				Ανοδικές Positive	Κοινά ανοδικές με AEX Positive sessions in common with AEX	Καθοδικές Negative	Κοινά καθοδικές με AEX Negative in common with AEX	Δ%
2011:3	31	35	-17.51%	1.95%	0.40	15	12	50	32	-37.58%
2011:4	30	34	-11.52%	1.71%	0.59	29	19	34	23	-14.78%
2012:1	32	33	3.53%	0.92%	0.25	35	19	28	16	7.13%
2012:2	28	32	-5.01%	1.28%	0.25	28	14	31	17	-16.16%
2012:3	33	31	5.73%	0.97%	0.27	39	24	25	16	20.94%
2012:4	40	24	5.48%	0.74%	0.21	36	26	27	14	22.84%
2013:1	31	31	1.57%	0.77%	0.29	33	20	27	16	-4.26%
2013:2	31	28	-1.01%	1.01%	0.35	28	19	30	18	-2.49%

Τρίμηνα Quarters	PSI-20				Συντελεστής Συσχέτισης με Γεν. Δείκτη Χ.Α. Correlation with ATHEX Composite Index	Γενικός Δείκτης Χ.Α - ATHEX COMPOSITE INDEX				
	Συνεδριάσεις Trading sessions		Δ%	Μεταβλητότητα (SD) Volatility		Συνεδριάσεις - Trading sessions				
	Ανοδικές Positive	Καθοδικές Negative				Ανοδικές Positive	Κοινά ανοδικές με PSI-20 Positive sessions in common with PSI-20	Καθοδικές Negative	Κοινά καθοδικές με PSI-20 Negative in common with PSI-20	Δ%
2011:3	31	35	-19.56%	1.97%	0.44	15	12	50	32	-37.58%
2011:4	27	37	-6.74%	1.51%	0.62	29	19	34	26	-14.78%
2012:1	33	32	1.14%	1.07%	0.08	35	21	28	17	7.13%
2012:2	24	37	-15.46%	1.18%	0.26	28	15	31	22	-16.16%
2012:3	36	28	10.60%	1.34%	0.33	39	25	25	14	20.94%
2012:4	36	28	8.84%	0.85%	0.30	36	21	27	13	22.84%
2013:1	31	31	2.87%	1.06%	0.36	33	21	27	17	-4.26%
2013:2	25	34	-4.56%	1.63%	0.47	28	17	30	22	-2.49%

Τρίμηνα Quarters	FTSE MIB				Συντελεστής Συσχέτισης με Γεν. Δείκτη Χ.Α. Correlation with ATHEX Composite Index	Γενικός Δείκτης Χ.Α - ATHEX COMPOSITE INDEX				
	Συνεδριάσεις Trading sessions		Δ%	Μεταβλητότητα (SD) Volatility		Συνεδριάσεις - Trading sessions				
	Ανοδικές Positive	Καθοδικές Negative				Ανοδικές Positive	Κοινά ανοδικές με OBX Positive sessions in common with OBX	Καθοδικές Negative	Κοινά καθοδικές με OBX Negative in common with OBX	Δ%
2011:3	27	38	-26.51%	2.75%	0.37	15	10	50	33	-37.58%
2011:4	34	30	1.71%	2.57%	0.54	29	20	34	20	-14.78%
2012:1	37	28	5.90%	1.44%	0.22	35	25	28	16	7.13%
2012:2	27	34	-10.67%	2.21%	0.24	28	15	31	20	-16.16%
2012:3	32	32	6.53%	2.00%	0.26	39	24	25	17	20.94%
2012:4	31	31	7.02%	1.21%	0.21	36	18	27	14	22.84%
2013:1	29	33	-5.74%	1.57%	0.24	33	20	27	18	-4.26%
2013:2	29	30	-95.41%	12.55%	0.07	28	18	30	19	-2.49%

Ανοδικές/Καθοδικές συνεδριάσεις, Μεταβλητότητα και Συντελεστές Συσχέτισης Ξένων χρηματιστηριακών δεικτών με Γενικό Δείκτη ΧΑ
Posit./Neg. Trading Sessions, Volatility and Correlation Co-Efficients of major foreign indices with the ATHEX Composite index

Τρίμηνα Quarters	S&P500				Συντελεστής Συσχέτισης με Γεν. Δείκτη Χ.Α. Correlation with ATHEX Composite Index	Γενικός Δείκτης Χ.Α - ATHEX COMPOSITE INDEX				Δ%
	Συνεδριάσεις Trading sessions		Δ%	Μεταβλητότητα (SD) Volatility		Συνεδριάσεις - Trading sessions				
	Ανοδικές Positive	Καθοδικές Negative				Ανοδικές Positive	Κοινά ανοδικές με S&P500 Positive sessions in common with S&P500	Καθοδικές Negative	Κοινά καθοδικές με S&P500 Negative in common with S&P500	
2011:3	31	33	-14.33%	2.06%	0.34	15	11	50	29	-37.58%
2011:4	36	27	11.15%	1.66%	0.37	29	19	34	17	-14.78%
2012:1	39	23	12.00%	0.59%	0.05	35	23	28	12	7.13%
2012:2	29	33	-3.29%	1.02%	0.29	28	14	31	17	-16.16%
2012:3	28	34	5.61%	0.72%	0.17	39	21	25	17	20.94%
2012:4	34	28	-0.86%	0.76%	0.10	36	23	27	14	22.84%
2013:1	37	23	10.03%	0.64%	0.21	33	23	27	12	-4.26%
2013:2	32	25	2.36%	0.93%	0.34	28	19	30	17	-2.49%

Τρίμηνα Quarters	DJI				Συντελεστής Συσχέτισης με Γεν. Δείκτη Χ.Α. Correlation with ATHEX Composite Index	Γενικός Δείκτης Χ.Α - ATHEX COMPOSITE INDEX				Δ%
	Συνεδριάσεις Trading sessions		Δ%	Μεταβλητότητα (SD) Volatility		Συνεδριάσεις - Trading sessions				
	Ανοδικές Positive	Καθοδικές Negative				Ανοδικές Positive	Κοινά ανοδικές με FTSE- 100 Positive sessions in common with DJI	Καθοδικές Negative	Κοινά καθοδικές με DJI Negative in common with DJI	
2011:3	32	32	-12.09%	1.85%	0.33	15	10	50	27	-37.58%
2011:4	34	29	11.95%	1.49%	0.43	29	18	34	18	-14.78%
2012:1	35	27	8.14%	0.54%	0.07	35	20	28	12	7.13%
2012:2	27	35	-2.51%	0.92%	0.32	28	14	31	20	-16.16%
2012:3	30	32	3.94%	0.68%	0.19	39	23	25	17	20.94%
2012:4	31	31	-2.12%	0.75%	0.05	36	21	27	15	22.84%
2013:1	39	21	12.68%	0.57%	0.17	33	22	27	9	-4.26%
2013:2	32	26	2.27%	0.81%	0.29	28	17	30	15	-2.49%

Τρίμηνα Quarters	ΝΙΚΚΕΙ-225				Συντελεστής Συσχέτισης με Γεν. Δείκτη Χ.Α. Correlation with ATHEX Composite Index	Γενικός Δείκτης - Χ.Α.				Δ%
	Συνεδριάσεις Trading sessions		Δ%	Μεταβλητότητα (SD) Volatility		Συνεδριάσεις - Trading sessions				
	Ανοδικές Positive	Καθοδικές Negative				Ανοδικές Positive	Κοινά ανοδικές με ΝΙΚΚΕΙ- 225 Positive sessions in common with ΝΙΚΚΕΙ-225	Καθοδικές Negative	Κοινά καθοδικές με ΝΙΚΚΕΙ-225 Negative in common with ΝΙΚΚΕΙ-225	
2011:3	32	31	-11.37%	1.31%	0.35	15	11	50	27	-37.58%
2011:4	26	35	-2.82%	1.21%	0.15	29	13	34	21	-14.78%
2012:1	36	25	19.26%	0.86%	0.11	35	23	28	12	7.13%
2012:2	27	34	-10.68%	1.14%	0.22	28	14	31	19	-16.16%
2012:3	30	32	-1.40%	0.98%	0.19	39	18	25	11	20.94%
2012:4	35	26	17.05%	1.00%	0.26	36	21	27	12	22.84%
2013:1	34	22	18.67%	1.53%	0.04	33	14	27	6	-4.26%
2013:2	31	27	10.87%	2.33%	0.11	28	16	30	15	-2.49%

Τρίμηνα Quarters	HANGSENG				Συντελεστής Συσχέτισης με Γεν. Δείκτη Χ.Α. Correlation with ATHEX Composite Index	Γενικός Δείκτης - Χ.Α.				Δ%
	Συνεδριάσεις Trading sessions		Δ%	Μεταβλητότητα (SD) Volatility		Συνεδριάσεις - Trading sessions				
	Ανοδικές Positive	Καθοδικές Negative				Ανοδικές Positive	Κοινά ανοδικές με HANGSENG Positive sessions in common with HANGSENG	Καθοδικές Negative	Κοινά καθοδικές με HANGSENG Negative in common with HANGSENG	
2011:3	29	34	-21.46%	1.86%	0.33	15	9	50	29	-37.58%
2011:4	33	29	4.79%	2.13%	0.23	29	18	34	20	-14.78%
2012:1	34	27	11.51%	1.06%	0.01	35	17	28	9	7.13%
2012:2	25	35	-5.42%	1.15%	0.30	28	15	31	21	-16.16%
2012:3	33	30	7.08%	1.11%	0.19	39	18	25	10	20.94%
2012:4	39	22	8.84%	0.74%	0.28	36	24	27	12	22.84%
2013:1	26	33	-1.58%	0.86%	0.12	33	14	27	15	-4.26%
2013:2	26	30	-6.71%	1.18%	0.33	28	15	30	18	-2.49%

Συντελεστής συσχέτισης : $\rho = \text{covariance}(x,y) / (\text{sd}(x) * \text{sd}(y))$

όπου :

sd(x): τυπική απόκλιση του x (π.χ. ο Γενικός Δείκτης) και sd(y): είναι η τυπική απόκλιση του συγκρινόμενου ξένου δείκτη
covariance (συνδιακύμανση) = $\sum ((x-\mu_x)(y-\mu_y)) / \text{αριθμός παρατηρήσεων}$

Σημειώνεται πως x=ημερήσια ποσοστιαία μεταβολή

11. Πίνακας συντελεστών συσχέτισης μεταξύ των κυριότερων ξένων χρηματιστηριακών δεικτών (01/04/2013 - 28/06/2013)
 Table of correlation co-efficients data between the major foreign exchanges indices (01/04/2013 - 28/06/2013)

	ΓΔ	FTSE-100	DAX	CAC-40	IBEX-35	BEL-20	AEX	PSI-20	FTSE MIB	SP-500	DJI	NIKKEI 225	HANGSENG
ΓΔ	1.000												
FTSE-100	0.260	1.000											
DAX	0.401	0.645	1.000										
CAC-40	0.348	0.655	0.919	1.000									
IBEX-35	0.405	0.486	0.793	0.877	1.000								
BEL-20	0.459	0.584	0.871	0.921	0.895	1.000							
AEX	0.354	0.654	0.885	0.932	0.802	0.860	1.000						
PSI-20	0.466	0.339	0.551	0.645	0.741	0.707	0.616	1.000					
FTSE MIB	0.074	0.129	0.170	0.167	0.138	0.153	0.167	0.182	1.000				
SP-500	0.345	0.462	0.609	0.675	0.608	0.686	0.615	0.461	-0.007	1.000			
DJI	0.286	0.461	0.609	0.668	0.594	0.660	0.620	0.391	-0.075	0.965	1.000		
NIKKEI 225	0.109	0.038	0.294	0.258	0.189	0.251	0.279	0.192	0.256	0.105	0.064	1.000	
HANGSENG	0.333	0.420	0.616	0.610	0.559	0.607	0.576	0.492	0.102	0.425	0.372	0.487	1.000

12. Διαγράμματα συσχέτισης των κυριότερων ξένων χρηματιστηριακών δεικτών με Γενικό Δείκτη ΧΑ για την περίοδο 29/06/12-28/06/13
 Correlation charts between major foreign exchanges indices with the ATHEX Composite Index for the period 29/06/12-28/06/13

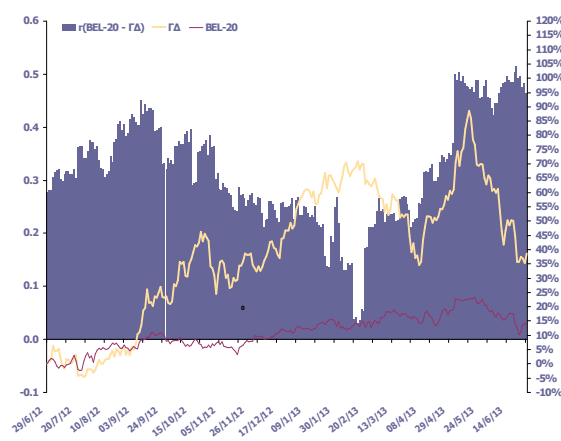
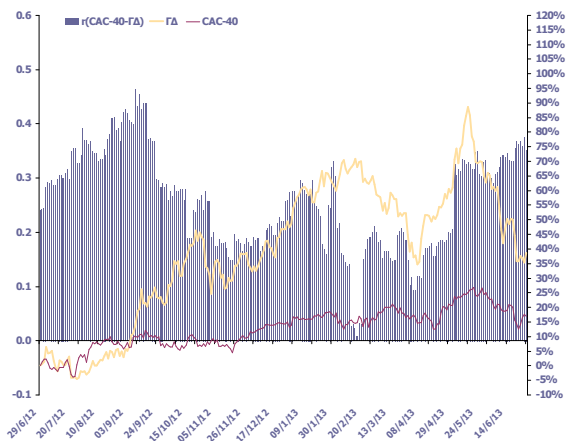
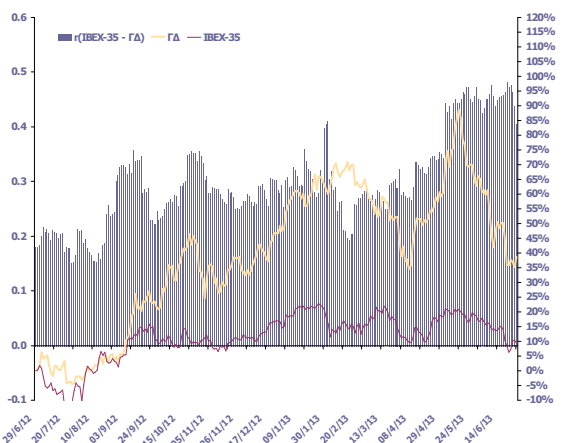
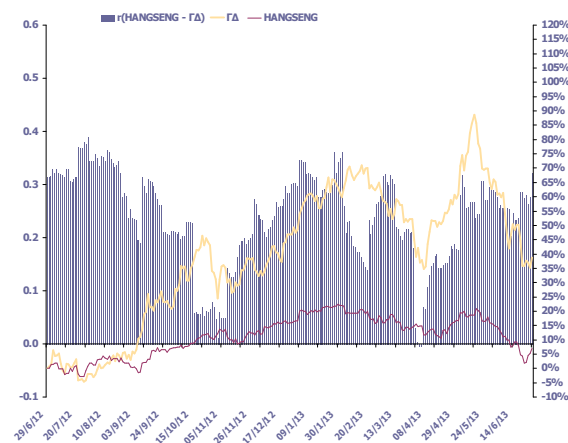
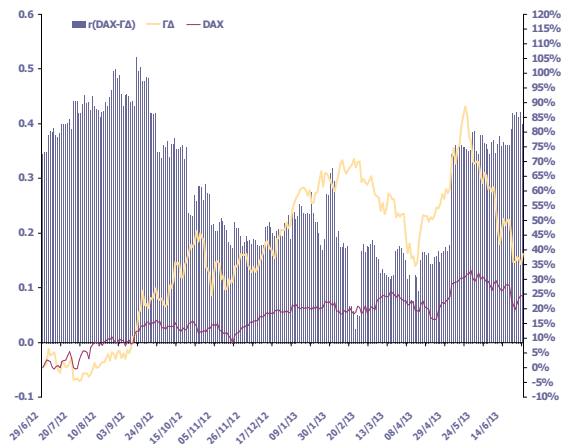
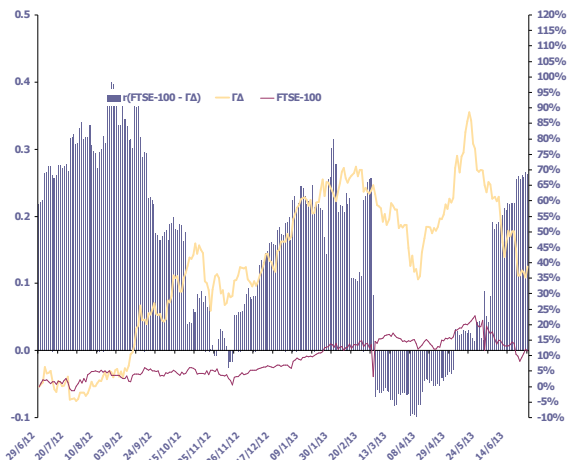

12. Διαγράμματα συσχέτισης των κυριότερων ξένων χρηματιστηριακών δεικτών με Γενικό Δείκτη ΧΑ για την περίοδο 29/06/12-28/06/13
 Correlation charts between major foreign exchanges indices with the ATHEX Composite Index for the period 29/06/12-28/06/13

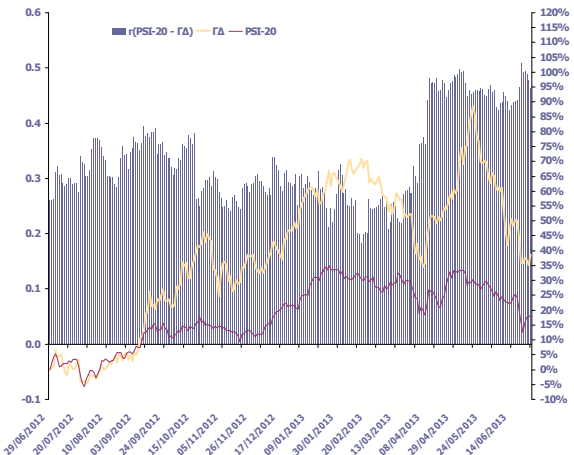
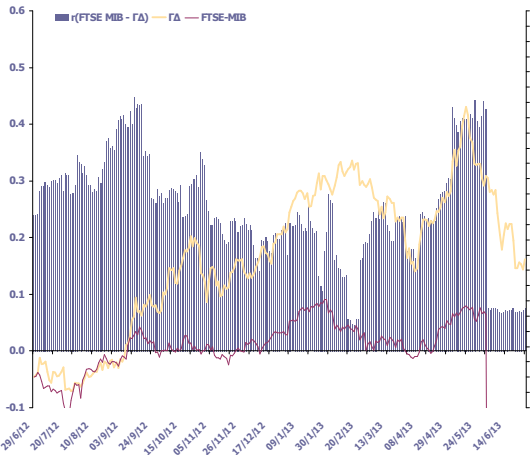
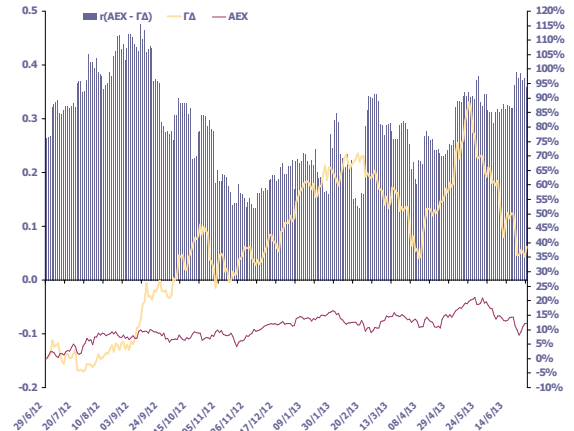
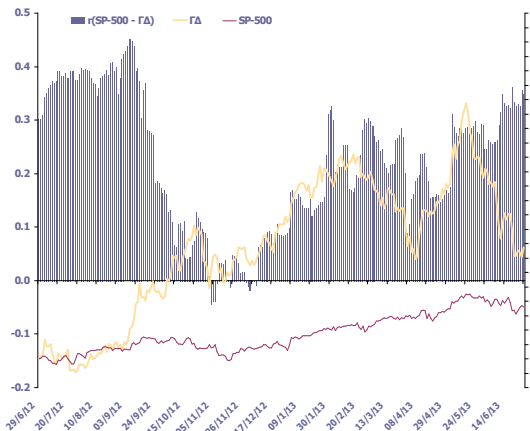
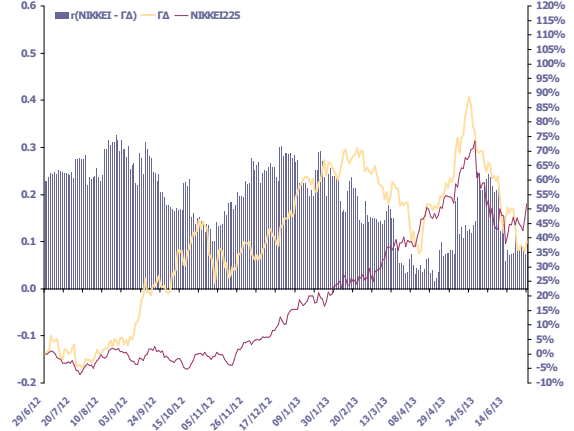
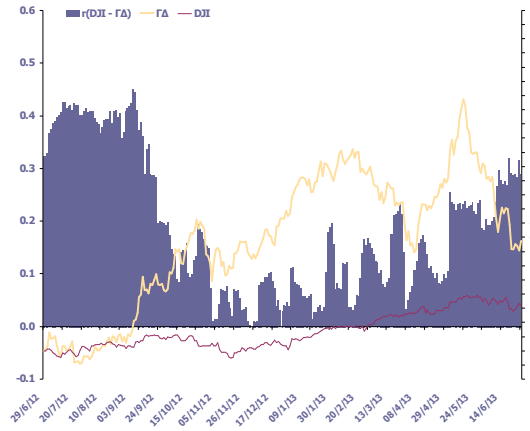

12. Διαγράμματα συσχέτισης των κυριότερων ξένων χρηματιστηριακών δεικτών με Γενικό Δείκτη ΧΑ για την περίοδο 29/06/12-28/06/13
Correlation charts between major foreign exchanges indices with the ATHEX Composite Index for the period 29/06/12-28/06/13

ΜΕΤΑΒΟΛΕΣ ΠΕΡΙΟΔΟΥ 29/06/12 - 28/06/13	
Period Changes 29/06/12 - 28/06/13	
ΓΔ (Ελλάδα)	38.7%
FTSE-100 (Ην. Βασίλειο)	11.6%
DAX (Γερμανία)	24.0%
CAC-40 (Γαλλία)	17.0%
IBEX-35 (Ισπανία)	9.3%
BEL-20 (Βέλγιο)	13.4%
AEX (Ολλανδία)	12.1%
PSI-20 (Πορτογαλία)	18.3%
FTSE MIB (Ιταλία)	-95.1%
SP-500 (ΗΠΑ)	17.9%
DJI (ΗΠΑ)	15.8%
NIKKEI225 (Ιαπωνία)	51.9%
HANGSENG (Χαγγε-Κονγκ)	7.0%

Όλοι οι δείκτες απεικονίζονται ως % μεταβολές ως προς μια κοινή ημερομηνία βάσης 28/06/2013

Το ραβδόγραμμα απεικονίζει τον συντελεστή συσχέτισης (r) μεταξύ του ΓΔ και αντίστοιχου δείκτη ξένου χρηματιστηρίου, όπως αυτός υπολογίζεται διαχρονικά από κυλιόμενο δείγμα 60 παρατηρήσεων (συνεδριάσεις) το οποίο καλύπτει περίπου ένα ημερολογιακό τρίμηνο.



ΑΝΑΚΟΙΝΩΣΕΙΣ	55
ΑΝΑΚΟΙΝΩΣΕΙΣ ΧΡΗΜΑΤΙΣΤΗΡΙΟΥ ΑΘΗΝΩΝ	55
ΕΤΑΙΡΙΚΕΣ ΑΝΑΚΟΙΝΩΣΕΙΣ	55
J. & P. - ΑΒΑΞ Α.Ε.	55
J. & P. - ΑΒΑΞ Α.Ε.	56
ΑΤΗΧ & LISTED COMPANY ANNOUNCEMENTS	57
ΑΤΗΧ ΑΝΑΚΟΙΝΩΣΕΙΣ	57
LISTED COMPANIES ANNOUNCEMENTS	57
J. & P. - ΑΒΑΞ Α.Ε.	57
J. & P. - ΑΒΑΞ Α.Ε.	58



ΑΝΑΚΟΙΝΩΣΕΙΣ

ΑΝΑΚΟΙΝΩΣΕΙΣ ΧΡΗΜΑΤΙΣΤΗΡΙΟΥ ΑΘΗΝΩΝ

21. 06. 2013

ΑΝΑΣΤΟΛΗ ΔΙΑΠΡΑΓΜΑΤΕΥΣΗΣ ΤΩΝ ΜΕΤΟΧΩΝ ΤΗΣ ΕΤΑΙΡΙΑΣ «NUTRIART A.B.E.E.» - Ο ΠΡΟΕΔΡΟΣ ΤΟΥ ΔΙΟΙΚΗΤΙΚΟΥ ΣΥΜΒΟΥΛΙΟΥ ΤΟΥ ΧΡΗΜΑΤΙΣΤΗΡΙΟΥ ΑΘΗΝΩΝ, Κ. ΣΩΚΡΑΤΗΣ ΛΑΖΑΡΙΔΗΣ, ΑΠΟΦΑΣΙΣΕ ΓΙΑ ΤΗΝ ΠΡΟΣΤΑΣΙΑ ΤΩΝ ΕΠΕΝΔΥΤΩΝ ΚΑΙ ΤΗΝ ΕΥΡΥΘΜΗ ΛΕΙΤΟΥΡΓΙΑ ΤΗΣ ΑΓΟΡΑΣ, ΤΗΝ ΑΝΑΣΤΟΛΗ ΔΙΑΠΡΑΓΜΑΤΕΥΣΗΣ ΤΩΝ ΜΕΤΟΧΩΝ ΤΗΣ ΕΤΑΙΡΙΑΣ "NUTRIART A.B.E.E.", ΑΠΟ 21 ΙΟΥΝΙΟΥ 2013, ΚΑΘΟΣΟΝ Η ΕΤΑΙΡΙΑ ΕΝΗΜΕΡΩΣΕ ΜΕ ΑΝΑΚΟΙΝΩΣΗ ΤΗΣ, ΟΤΙ ΥΠΕΒΑΛΕ ΣΗΜΕΡΑ ΑΙΤΗΣΗ ΚΗΡΥΞΗΣ ΣΕ ΠΤΩΧΕΥΣΗ ΕΝΩΠΙΟΝ ΤΟΥ ΠΟΛΥΜΕΛΟΥΣ ΠΡΩΤΟΔΙΚΕΙΟΥ ΑΘΗΝΩΝ ΜΕ ΗΜΕΡΟΜΗΝΙΑ ΣΥΖΗΤΗΣΗΣ ΤΗΝ 18Η ΣΕΠΤΕΜΒΡΙΟΥ 2013, ΛΟΓΩ ΑΔΥΝΑΜΙΑΣ ΝΑ ΑΝΤΑΠΟΚΡΙΘΕΙ ΣΤΙΣ ΟΙΚΟΝΟΜΙΚΕΣ ΥΠΟΧΡΕΩΣΕΙΣ ΤΗΣ. Η ΑΝΑΚΟΙΝΩΣΗ ΤΗΣ ΕΤΑΙΡΙΑΣ ΕΧΕΙ ΑΝΑΡΤΗΘΕΙ ΣΤΗΝ ΙΣΤΟΣΕΛΙΔΑ ΤΟΥ Χ.Α.

ΕΤΑΙΡΙΚΕΣ ΑΝΑΚΟΙΝΩΣΕΙΣ

19. 06. 2013

J. & P. - ΑΒΑΞ Α.Ε.

ΔΕΛΤΙΟ ΤΥΠΟΥ- ΥΠΟΓΡΑΦΗ ΣΥΜΒΑΣΗΣ ΜΕ ΤΟ ΔΕΣΦΑ ΓΙΑ ΤΗΝ ΚΑΤΑΣΚΕΥΗ ΤΗΣ 3ΗΣ ΔΕΞΑΜΕΝΗΣ ΑΠΟΘΗΚΕΥΣΗΣ ΥΓΡΟΠΟΙΗΜΕΝΟΥ ΦΥΣΙΚΟΥ ΑΕΡΙΟΥ ΧΩΡΗΤΙΚΟΤΗΤΑΣ 95.000 Μ3 ΣΤΗ ΝΗΣΟ ΡΕΒΥΘΟΥΣΑ. Η J&P-ΑΒΑΞ ΓΝΩΣΤΟΠΟΙΕΙ ΟΤΙ ΤΗΝ 18.06.2013 ΥΠΕΓΡΑΨΕ ΜΕ ΤΟ ΔΕΣΦΑ ΣΥΜΒΑΣΗ ΑΞΙΑΣ €98 ΕΚΑΤΟΜΜΥΡΙΩΝ ΓΙΑ ΤΗΝ ΚΑΤΑΣΚΕΥΗ ΤΗΣ 3ΗΣ ΔΕΞΑΜΕΝΗΣ ΑΠΟΘΗΚΕΥΣΗΣ ΥΓΡΟΠΟΙΗΜΕΝΟΥ ΦΥΣΙΚΟΥ ΑΕΡΙΟΥ ΠΑΝΩ ΣΤΗ ΝΗΣΟ ΡΕΒΥΘΟΥΣΑ. Η ΠΡΟΣ ΚΑΤΑΣΚΕΥΗ ΔΕΞΑΜΕΝΗ ΕΙΝΑΙ ΧΩΡΗΤΙΚΟΤΗΤΑΣ 95.000 ΚΥΒΙΚΩΝ ΜΕΤΡΩΝ, ΘΑ ΠΡΟΣΤΕΘΕΙ ΣΤΙΣ ΥΠΑΡΧΟΥΣΕΣ ΔΥΟ ΔΕΞΑΜΕΝΕΣ ΣΥΝΟΛΙΚΗΣ ΧΩΡΗΤΙΚΟΤΗΤΑΣ 130.000 ΚΥΒΙΚΩΝ ΜΕΤΡΩΝ ΚΑΙ ΘΑ ΔΙΑΣΥΝΔΕΘΕΙ ΜΕ ΤΙΣ ΥΦΙΣΤΑΜΕΝΕΣ ΕΓΚΑΤΑΣΤΑΣΕΙΣ ΕΚΦΟΡΤΩΣΗΣ LNG (ΥΓΡΟΠΟΙΗΜΕΝΟΥ ΦΥΣΙΚΟΥ ΑΕΡΙΟΥ), ΚΑΘΩΣ ΚΑΙ ΜΕ ΤΙΣ ΥΦΙΣΤΑΜΕΝΕΣ ΕΓΚΑΤΑΣΤΑΣΕΙΣ ΑΕΡΙΟΠΟΙΗΣΗΣ. ΤΟ ΕΡΓΟ ΑΥΤΟ ΕΙΝΑΙ ΚΟΜΒΙΚΗΣ ΣΗΜΑΣΙΑΣ ΓΙΑ ΤΑ ΕΝΕΡΓΕΙΑΚΑ ΔΕΔΟΜΕΝΑ ΤΗΣ ΕΛΛΑΔΟΣ. ΌΧΙ ΜΟΝΟ ΘΑ ΕΝΙΣΧΥΣΕΙ ΣΗΜΑΝΤΙΚΑ ΤΗΝ ΑΠΟΘΗΚΕΥΤΙΚΗ ΙΚΑΝΟΤΗΤΑ ΚΑΙ ΤΗΝ ΕΝΕΡΓΕΙΑΚΗ ΑΥΤΟΝΟΜΙΑ ΤΗΣ ΧΩΡΑΣ ΜΑΣ, ΑΛΛΑ ΘΑ ΕΠΙΤΡΕΨΕΙ ΚΑΙ ΜΕΓΑΛΥΤΕΡΗ ΕΥΕΛΙΞΙΑ ΣΤΗΝ ΕΠΙΛΟΓΗ ΠΡΟΜΗΘΕΥΤΩΝ ΩΣΤΕ ΝΑ ΕΞΑΣΦΑΛΙΣΤΟΥΝ ΚΑΛΥΤΕΡΕΣ ΤΙΜΕΣ ΑΓΟΡΑΣ ΤΟΥ ΦΥΣΙΚΟΥ ΑΕΡΙΟΥ. ΣΗΜΕΙΩΝΕΤΑΙ ΟΤΙ Ο ΌΜΙΛΟΣ J&P-ΑΒΑΞ Α.Ε. ΜΕ ΤΙΣ ΘΥΓΑΤΡΙΚΕΣ ΤΟΥ ΕΤΑΙΡΕΙΕΣ ΕΧΕΙ ΣΥΜΜΕΤΑΣΧΕΙ ΕΠΙΤΥΧΩΣ ΣΤΗ ΜΕΛΕΤΗ, ΠΡΟΜΗΘΕΙΑ ΥΛΙΚΩΝ, ΚΑΤΑΣΚΕΥΗ ΚΑΙ ΘΕΣΗ ΣΕ ΛΕΙΤΟΥΡΓΙΑ ΟΛΟΥ ΤΟΥ ΥΦΙΣΤΑΜΕΝΟΥ ΤΕΧΝΙΚΟΥ ΕΞΟΠΛΙΣΜΟΥ ΚΑΙ ΤΩΝ ΑΠΟΘΗΚΕΥΤΙΚΩΝ & ΛΙΜΕΝΙΚΩΝ ΕΓΚΑΤΑΣΤΑΣΕΩΝ ΤΟΥ ΤΕΡΜΑΤΙΚΟΥ ΣΤΑΘΜΟΥ ΥΓΡΟΠΟΙΗΜΕΝΟΥ ΦΥΣΙΚΟΥ ΑΕΡΙΟΥ ΤΗΣ ΡΕΒΥΘΟΥΣΑΣ. Η ΠΡΟΘΕΣΜΙΑ ΟΛΟΚΛΗΡΩΣΗΣ ΤΩΝ ΕΡΓΑΣΙΩΝ ΕΙΝΑΙ 34 ΜΗΝΕΣ.



26. 06. 2013

J. & P. - ΑΒΑΞ Α.Ε.

Η J&P-ΑΒΑΞ Α.Ε. ΑΝΑΚΟΙΝΩΝΕΙ ΤΗΝ ΥΠΟΓΡΑΦΗ ΤΗΝ 21.06.2013 ΤΗΣ ΣΥΜΒΑΣΗΣ ΓΙΑ ΤΗΝ ΚΑΤΑΣΚΕΥΗ ΤΟΥ ΈΡΓΟΥ «ΚΑΤΑΣΚΕΥΗ ΥΠΟΔΟΜΗΣ ΝΕΑΣ ΔΙΠΛΗΣ ΣΙΔΗΡΟΔΡΟΜΙΚΗΣ ΓΡΑΜΜΗΣ ΣΤΟ ΤΜΗΜΑ ΡΟΔΟΔΑΦΝΗ-ΨΑΘΟΠΥΡΓΟΣ ΑΠΟ ΧΘ 91+500 ΕΩΣ ΧΘ 113+000 ΚΑΙ ΣΗΡΑΓΓΑΣ ΠΑΝΑΓΟΠΟΥΛΑΣ», ΠΡΟΫΠΟΛΟΓΙΣΜΟΥ €293,1 ΕΚ ΠΡΟ ΑΝΑΘΕΩΡΗΣΗΣ & ΦΠΑ, ΜΕΤΑΞΥ ΤΗΣ ΕΡΓΑ Ο.Σ.Ε Α.Ε. ΚΑΙ ΤΗΣ ΚΟΙΝΟΠΡΑΞΙΑΣ ΑΚΤΩΡ - J&P ΑΒΑΞ – ΙΝΤΡΑΚΑΤ. ΑΝΤΙΚΕΙΜΕΝΟ ΤΟΥ ΕΡΓΟΥ ΕΙΝΑΙ Η ΚΑΤΑΣΚΕΥΗ ΤΗΣ ΥΠΟΔΟΜΗΣ ΤΜΗΜΑΤΟΣ ΜΗΚΟΥΣ 21,5ΧΛΜ ΤΗΣ ΝΕΑΣ ΣΙΔΗΡΟΔΡΟΜΙΚΗΣ ΓΡΑΜΜΗΣ ΥΨΗΛΗΣ ΤΑΧΥΤΗΤΑΣ, ΤΩΝ ΑΠΑΙΤΟΥΜΕΝΩΝ ΣΙΔΗΡΟΔΡΟΜΙΚΩΝ ΚΑΙ ΟΔΙΚΩΝ ΓΕΦΥΡΩΝ, ΤΟΥ ΠΑΡΑΠΛΕΥΡΟΥ ΚΑΙ ΚΑΘΕΤΟΥ ΟΔΙΚΟΥ ΔΙΚΤΥΟΥ ΚΑΙ ΤΩΝ ΑΝΤΙΣΤΟΙΧΩΝ ΑΝΩ ΚΑΙ ΚΑΤΩ ΟΔΙΚΩΝ ΔΙΑΒΑΣΕΩΝ ΓΙΑ ΤΗΝ ΑΠΟΚΑΤΑΣΤΑΣΗ ΤΗΣ ΚΥΚΛΟΦΟΡΙΑΣ. ΤΟ ΕΡΓΟ ΠΕΡΙΛΑΜΒΑΝΕΙ ΕΠΙΣΗΣ ΤΗΝ ΚΑΤΑΣΚΕΥΗ ΤΗΣ ΔΙΔΥΜΗΣ ΣΗΡΑΓΓΑΣ ΠΑΝΑΓΟΠΟΥΛΑΣ ΜΗΚΟΥΣ 4,4ΧΛΜ ΠΕΡΙΠΟΥ ΜΕ ΕΝΔΙΑΜΕΣΟΥΣ ΣΥΝΔΕΤΗΡΙΟΥΣ ΔΙΑΔΡΟΜΟΥΣ, ΚΑΙ ΣΗΡΑΓΓΑΣ ΔΙΑΦΥΓΗΣ / ΕΝΔΙΑΜΕΣΗΣ ΠΡΟΣΒΟΛΗΣ ΜΗΚΟΥΣ 0,55ΧΛΜ. Η ΠΡΟΘΕΣΜΙΑ ΟΛΟΚΛΗΡΩΣΗΣ ΤΟΥ ΕΡΓΟΥ ΕΙΝΑΙ 36 ΜΗΝΕΣ ΑΠΟ ΤΗΝ ΥΠΟΓΡΑΦΗ ΤΗΣ ΣΥΜΒΑΣΗΣ.



ATHEX & LISTED COMPANY ANNOUNCEMENTS

ATHEX ANNOUNCEMENTS

21. 06. 2013

SUSPENSION OF THE TRADING OF THE SHARES OF NUTRIART S.A. - THE PRESIDENT OF THE ATHEX BOARD OF DIRECTORS, SOKRATES LAZARIDIS, DECIDED THE SUSPENSION OF TRADING OF THE SHARES OF THE COMPANY NUTRIART S.A., FOR THE PROTECTION OF INVESTORS AND THE SMOOTH OPERATION OF THE MARKET, AS OF JUNE 21ST, 2013, FOLLOWING THE COMPANY'S INTRADAY ANNOUNCEMENT FOR BANKRUPTCY FILING, DUE TO INABILITY TO MEET ITS FINANCIAL OBLIGATIONS. THE CASE WILL BE DISCUSSED IN FRONT OF THE IN THE MULTI-MEMBER COURT OF FIRST INSTANCE OF ATHENS ON SEPTEMBER 18, 2013.

LISTED COMPANIES ANNOUNCEMENTS

19. 06. 2013

J. & P. - AVAX S.A.

SIGNING OF CONTRACT WITH GREECE'S DESFA FOR THE CONSTRUCTION OF A 3RD LNG STORAGE TANK WITH A CAPACITY OF 95,000 M3 ON REVITHOUSA ISLE. J&P-AVAX SA ANNOUNCES THAT IT SIGNED WITH DESFA (GREECE'S GAS TRANSMISSION SYSTEM OPERATOR) A CONTRACT WORTH €98 MILLION FOR THE CONSTRUCTION OF A 3RD LNG STORAGE TANK ON THE ISLE OF REVITHOUSA NEARATHENS,GREECE. THE STORAGE TANK TO BE CONSTRUCTED WILL HAVE A CAPACITY OF 95,000 M3, ADDING TO THE TWO EXISTING STORAGE TANKS WITH A COMBINED CAPACITY OF 130,000 M3, AND WILL BE CONNECTED TO THE EXISTING LNG UNLOADING AND GASIFICATION FACILITIES. THE PROJECT IS CRUCIAL TOGREECE'S ENERGY STATUS, BOOSTING ITS STORAGE CAPACITY AND ENERGY INDEPENDENCE WHILE ALSO ALLOWING FOR GREATER FLEXIBILITY IN THE SELECTION OF SUPPLIERS, LEADING TO LOWER PURCHASE PRICES. IT SHOULD BE NOTED THAT THE J&P-AVAX GROUP OF SUBSIDIARY COMPANIES HAS SUCCESSFULLY PARTICIPATED IN THE EPC WORKS OF ALL EXISTING TECHNICAL EQUIPMENT, STORAGE FACILITIES AND MARINE INSTALLATIONS OF THE LNG TERMINAL ON REVITHOUSA. THE PROJECT HAS A 34 MONTH DEADLINE.



26. 06. 2013

J. & P. - AVAX S.A.

A JOINT VENTURE COMPRISING AKTOR, J&P-AVAX AND INTRAKAT SIGNED WITH ERGA-OSE SA ON 21.06.2013 A CONTRACT FOR THE PROJECT TITLED «CONSTRUCTION OF INFRASTRUCTURE FOR THE NEW TWIN RAILWAY LINE IN THE RODODAPHNI-PSATHOPYRGOS SECTION MARKED FROM 91+500 KM TO 113+000 KM, AND THE PANAGOPOULA TUNNEL», BUDGETED AT €293.1 MILLION (EXCL. REVISIONS AND VAT). THE PROJECT PERTAINS TO THE CONSTRUCTION OF THE INFRASTRUCTURE FOR A 21.5-KM SECTION OF THE NEW HIGH-SPEED RAIL LINE AND ALL RELATED RAILWAY AND ROAD WORKS, BRIDGES AND UNDERPASSES. IT ALSO INCLUDES CONSTRUCTION OF THE 4.5KM-LONG PANAGOPOULA TWIN TUNNEL WITH CONNECTING SHAFTS AND A 0.55KM-LONG ACCESS TUNNEL. THE CONTRACT SETS A 36-MONTH DEADLINE FOR COMPLETION OF WORKS.