



ATHENS
EXCHANGE S.A.

Χρηματιστήριο Αθηνών
Μηνιαίο Στατιστικό Δελτίο
Χρηματιστηριακές Εξελίξεις

Μάιος 2013

Athens Exchange
Monthly Statistical Bulletin
Exchange Developments

May 2013

ΔΙΟΙΚΗΤΙΚΟ ΣΥΜΒΟΥΛΙΟ ΧΡΗΜΑΤΙΣΤΗΡΙΟΥ ΑΘΗΝΩΝ

ΛΑΖΑΡΙΔΗΣ ΣΩΚΡΑΤΗΣ	Πρόεδρος
ΠΟΡΦΥΡΗΣ ΝΙΚΟΛΑΟΣ	Αντιπρόεδρος
ΔΡΑΚΟΣ ΠΑΝΑΓΙΩΤΗΣ	Μέλος
ΠΑΠΑΔΟΠΟΥΛΟΣ ΣΤΕΛΙΟΣ	"
ΚΑΡΑΜΑΝΩΦ ΜΙΧΑΛΗΣ	"
ΚΟΥΡΤΑΛΗΣ ΕΛΕΥΘΕΡΙΟΣ	"
ΣΑΒΒΑΚΗΣ ΑΘΑΣΑΣΙΟΣ	"
ΒΟΛΙΚΑΣ ΚΙΜΩΝ	"
ΠΑΤΡΙΚΙΟΣ ΑΠΟΣΤΟΛΟΣ	"

ATHENS EXCHANGE BOARD OF DIRECTORS

LAZARIDIS SOKRATES	Chairman
PORFYRIS NIKOALOS	Vice Chairman
DRAKOS PANAYIOTIS	Member
PAPADOPOULOS STELIOS	"
KARAMANOF MICHALIS	"
KOURTALIS ELEFThERIOS	"
SAVAKIS ATHANASIOS	"
VOLIKAS KIMON	"
PATRIKIOS APOSTOLOS	"

ΠΕΡΙΕΧΟΜΕΝΑ	Σελίδα Page	Διάγ/μα Πιννακας Chart table	CONTENTS
Περιεχόμενα	1-2		Contents
Εξελίξεις μηνός Μαΐου 2013	3		Developments in May 2013
1. Αγορές και Δείκτες Χ.Α.			1. ATHEX Markets & Indices
Βασικοί Δείκτες Αγοράς Μετοχών Χρηματιστηρίου Αθηνών	4		Athex Main Stock Market Indices
Διάγραμμα Γ.Δ. Τιμών & Αξίας Συναλλαγών Χρεογράφων Χ.Α.	4	1	Composite Share Price Index Chart & Securities Value of Transactions Chart
Λοιποί Δείκτες Μετοχών Χ.Α.	5		Athex Other Market Indices
Κλαδικοί Δείκτες Μετοχών Χ.Α.	6		Athex Sector Market Indices
Χρηματιστηριακή Αξία 2013	7		2013 Market Capitalisation
Διάγραμμα Χρηματιστηριακής Αξίας 2013	7	2	2013 Market Capitalisation Chart
Αξία Συναλλαγών 2013	8		2013 Transactions Value
Διάγραμμα Αξίας Συναλλαγών 2013	8	3	2013 Transactions Chart Value
Συναλλαγές μηνός Μαΐου	9		May 2013 Transactions
2. Ανάλυση Συναλλακτικής Δραστηριότητας			2. Transactional Activity Analysis
Στοιχεία Μέσης Ημερήσιας Αξίας Συναλλαγών μετοχών ανά κατηγορία διαπραγμάτευσης	10-11		Average daily stocks value of transactions data per trading category
Στοιχεία Μέσης Ημερήσιας Αξίας Συναλλαγών μετοχών ανά δείκτη κατηγορίας Μεγάλης Κεφαλαιοποίησης	12-13		Average daily stocks value of transactions data per index of Big Cap category
3. Μηνιαία Ρευστότητα			3. Monthly Liquidity
Μηνιαίο Μέσο Όροι Spread	14	4	Monthly average Spread
Μηνιαία μέση Κυκλοφοριακή Ταχύτητα	15	5-6	Monthly average Velocity
Μηνιαία ιστορική Μεταβλητότητα	16	7-8	Monthly historical Volatility
Ομόλογα Διαπραγματεύσιμα με την Μέθοδο Εκφώνησης - Αντιφώνησης	17		Bonds Traded with the Open Outcry Method
Σημειώσεις Ομολόγων	18		Bonds Notes
Ομόλογα Διαπραγματεύσιμα στην Α.Α.Σ.Ε.	19		Bonds traded in Fixed Income Securities Market
Επεξήγηση Πινάκων	20		Explanation of Tables
Μηνιαία Στοιχεία Μετοχών	21-34		Monthly Stocks Data
Σημειώσεις Μετοχών	35		Stocks Notes
Σταθμισμένο P/E των επιμέρους κλάδων και συνόλου αγοράς	36-37		Sectoral and composite weighted P/E ratio
Σταθμισμένο D.Y. των επιμέρους κλάδων και συνόλου αγοράς	38-39		Sectoral and composite weighted D.Y. ratio
Οι 10 μετοχές με τα μεγαλύτερα και μικρότερα P/E	40		10 stocks with the highest and the lowest P/E ratio

ΠΕΡΙΕΧΟΜΕΝΑ	Σελίδα Page	Διάγ/μα Πινακας Chart table	CONTENTS
Μετοχές με τις μεγαλύτερες και τις μικρότερες Μερισματαποδόσεις στο Χρηματιστήριο Αθηνών	40		Stocks with the Highets and Lowest Dividend Yields in the Athex Exchange
Τα 10 χρεόγραφα με τις μεγαλύτερες και μικρότερες μεταβολές τιμής	40		10 securities with the highest and the lowest price changes
Τα 10 χρεόγραφα με την μεγαλύτερη Αξία Συναλλαγών	41		10 securities with the highest Transactions Value
Οι 10 μετοχές με την μεγαλύτερη Εμπορευσιμότητα	41		10 stocks with the highest Marketability
Οι 10 μεγαλύτερες εταιρείες με βάση την Χρηματιστηριακή τους Αξία κατά την 31/05/2013	41		10 biggest companies based on their Market Capitalisation on 31/05/2013
Αποκοπές Μερισμάτων	42		Dividends
Μεταβολές Μετοχικού Κεφαλαίου	43		Share Capital Changes
Δικαιώματα μετοχών	44		Stocks Rights
Αριθμός Εισηγμένων Ομολογιακών Δανείων, Εταιριών & Μετοχικών Εκδόσεων	45		Number of Listed Bonds, Companies and Stock Issues
Διάγραμμα αριθμού Εισηγμένων Εταιριών & Μετοχικών Εκδόσεων	45	9	Number of Listed Companies and Stock Issues chart
5. Σύγκριση Γ.Δ. του Χ.Α με δείκτες ξένων χρηματιστηρίων			5. Comparison ATHEX Composite Index to foreign exchanges indices
Κυριότεροι ευρωπαϊκοί χρηματιστηριακοί Δείκτες	46		Major european stock exchanges Indices
Διάγραμμα σωρευτικών μεταβολών		10	Cumulative changes chart
Στοιχεία συντελεστών συσχέτισης των κυριότερων ξένων χρηματιστηριακών δεικτών με Γ.Δ. Χ.Α	47-49		Correlation co-efficients data between major foreign exchanges indices with the ATHEX composite index
Πίνακας συντελεστών συσχέτισης των κυριότερων ξένων χρηματιστηριακών δεικτών με Γ.Δ. Χ.Α. 01/04/2013-31/05/2013	50	11	Table of correlation co-efficients data between the major foreign exchanges indices with the Athex composite index 01/04/2013-31/05/2013
Διαγράμματα συσχέτισης των κυριότερων ξένων χρηματιστηριακών δεικτών με Γ.Δ. Χ.Α. 31/05/2012-31/05/2013	51-53	12	Correlation charts between major foreign exchanges indices with the Athex composite index for the period 31/05/2012-31/05/2013
6. Ανακοινώσεις Χ.Α & Εισηγμένων Εταιριών			6. ATHEX & Listed Companies Announcements
Ανακοινώσεις Εισηγμένων Εταιριών	54-60		Listed Companies Announcements

* Τα αριθμητικά δεδομένα που περιέχονται στο Μηνιαίο Στατιστικό Δελτίο έχουν στρογγυλοποιηθεί, αναλόγως της μορφής στην οποία αυτά εμφανίζονται. Τα σφάλματα έτσι που τυχόν προκύπτουν είναι αμελητέα και οφείλονται στην στρογγύλευση αυτή.

Ευθύνη: Τα στοιχεία που περιέχονται στο παρόν δελτίο αποτελούν ιδιοκτησία του Χ.Α, έχουν αποκλειστικά στατιστικό χαρακτήρα και ως εκ τούτου δεν συνιστούν παροχή επενδυτικών ή άλλου είδους συμβουλών ή πρόσκληση για επένδυση σε προϊόντα που διαπραγματεύονται στο Χ.Α. Τα ανωτέρω στοιχεία προστατεύονται σύμφωνα με τις διατάξεις περί πνευματικής ιδιοκτησίας. Απαγορεύεται α) η με οποιοδήποτε τρόπο ή μέσο αναπαραγωγή, αναδημοσίευση, τροποποίηση, αντιγραφή, πώληση, μετάδοση ή διανομή του συνόλου ή μέρους τους, χωρίς αναφορά στην πηγή και β) η εμπορική εκμετάλλευση των στοιχείων από τρίτους. Το Χ.Α. δεν φέρει καμία ευθύνη προερχόμενη άμεσα ή έμμεσα από χρήση ή τυχόν αλλοίωση των ανωτέρω στοιχείων όταν αυτά χρησιμοποιούνται από τρίτους.

* The numeric data contained in the Monthly Statistical Bulletin have been rounded, depending on the way they are presented. Therefore any errors that may occur are negligible and due to this rounding.

Disclaimer: The data contained in this bulletin are a property of the ATHEX, are intended solely for statistical purposes and under no circumstances do they constitute investment proposals or other kinds of investment advice for products traded in the ATHEX. The above data are copyright protected. Users are forbidden to reproduce, modify, copy, sale, transmit or redistribute, by all reproduction means and methods, part or the whole of the above data, without reference to their source. The commercial exploitation of these data is, also, forbidden by third parties. ATHEX does not carry any responsibility, direct or indirect, derived from usage or accidental alteration of the above data when used by third parties.

Τον Μάιο ο **Γενικός Δείκτης του Χρηματιστηρίου Αθηνών** έκλεισε στις 1014,53 μονάδες σημειώνοντας άνοδο της τάξεως του 4,15% σε σύγκριση με το κλείσιμο του προηγούμενου μήνα. Η ανώτατη τιμή του Μαΐου ήταν 1159,97 μονάδες, καταγράφηκε κατά την διάρκεια της συνεδρίασης της 20/05/13, ενώ η κατώτατη τιμή του μήνα ήταν 960,74 μονάδες και καταγράφηκε κατά την διάρκεια της συνεδρίασης της 02/05/2013.

Ο δείκτης **FTSE/XA Large Cap**, έκλεισε στις 346,02 μονάδες σημειώνοντας άνοδο 7,35% σε σχέση με τον προηγούμενο μήνα που έκλεισε στις 322,33 μονάδες ενώ σε σχέση με τον αντίστοιχο Μάιο του 2012 που είχε κλείσει στις 188,84 μονάδες, σημείωσε άνοδο 83,23%. Ο δείκτης **FTSE/X.A Mid Cap**, έκλεισε στις 1175,13 μονάδες σημειώνοντας άνοδο 5,06% σε σχέση με τον προηγούμενο μήνα που έκλεισε στις 1118,49 μονάδες ενώ σε σχέση με τον αντίστοιχο Μάιο του 2012 που είχε κλείσει στις 488,68 μονάδες, σημείωσε άνοδο 140,47%. Αντίστοιχα ο δείκτης **FTSE/X.A Mid & Small Cap Θεμελιωδών μεγεθών** έκλεισε τις 1228,02 μονάδες σημειώνοντας άνοδο 1,14% σε σχέση με τον προηγούμενο μήνα που είχε κλείσει στις 1214,18 μονάδες.

Η **μηνιαία αξία συναλλαγών** έφτασε το ύψος των 2427,60 εκ. ευρώ. σε σχέση με τον Απρίλιο που ήταν στο επίπεδο των 1322.18 εκ. ευρώ, σημείωσε άνοδο 83,61% ενώ σε σχέση με τον αντίστοιχο Μάιο του 2012 που βρισκόταν στα 1060,45 εκ. ευρώ σημείωσε άνοδο κατά 128,92%.

Η **μέση ημερήσια συναλλακτική κίνηση** έφτασε τα 127,77 εκ. ευρώ έναντι 62,96 εκ. ευρώ του Απριλίου και των 48,20 εκ. ευρώ του Μάιο 2012. Ο **μέσος ημερήσιος αριθμός πράξεων** έφτασε τις 49517 έναντι 29755 του Απριλίου και των 25086 σε σχέση με τον Μάιο του 2012.

Η **χρηματιστηριακή αξία** των μετοχών στην τελευταία ημέρα διαπραγμάτευσής τους έφτασε τα 62020,64 εκ. ευρώ έναντι 42480,00 εκ. ευρώ του Απριλίου παρουσιάζοντας άνοδο 46,00% ενώ σε σχέση με τον Μάιο 2012 που είχε φτάσει στο επίπεδο των 21045,51 εκ. ευρώ σημείωσε αύξηση κατά 194,70%.

Από τις **μετοχές που κινήθηκαν περισσότερο** σε αξία τον μήνα Μάιο ξεχώρισαν οι: ALPHA BANK (ΚΟ), ΠΕΙΡΑΙΩΣ ΤΡΑΠΕΖΑ (ΚΟ), ΕΘΝΙΚΗ ΤΡΑΠΕΖΑ (ΚΟ), ΟΤΕ Α.Ε (ΚΟ) και ΟΠΑΠ (ΚΟ).

In May, the **ATHEX Composite Share Price Index** closed at 1014.53 units and compared to last month's closing price was increased by 4.15%. During the month of May the highest price which was 1159.97 units was recorded during the session of May 20, 2013 while the lowest price which was 960.74 units was recorded during the session of May 02, 2013.

The **FTSE/ATHEX Large Cap** Index closed at 346.02 units, marking an increase of 7.35% compared to the previous month's closing price which was 322.33 units and an increase of 83.23% compared to May 2012 closing price that was 188.84 units. The **FTSE/X.A Mid Cap** Index closed at 1175.13 units, marking an increase of 5.06% compared to the previous month's closing price which was 1118.49 units and an increase of 140.47% compared to May 2012 closing price that was 488.68 units. The **FTSE/X.A Mid & Small Cap Θεμελιωδών μεγεθών** Index closed at 1228,02 units, recording an increase of 1.14% compared to the previous month's closing price which was 1214,18.

The **monthly value of transactions** reached 2427.60 million euros, recording an increase of 83.61% compared to 1322.18 million euros recorded in May and an increase of 128.92% compared to May 2012 (1060.452 m/€).

The **average daily value of transactions** amounted to 127.77 million euros versus 62.96 million in April and 48.20 million euros compared to May 2012. The **average daily number of trades** reached 49517 versus 29755 in April and 25086 compared to May 2012.

The **market capitalisation** of shares during their last trading day amounted to 62020.64 million euros and compared to April's figure which was 42480,00 million euros marks an increase of 46,00%. Compared to May 2012 capitalisation recorded at 21045.51 million signalling an increase of 194.70%.

Also, the **most active stocks** in May were the following: ALPHA BANK (CR), PIRAEUS BANK (CR), NATIONAL BANK (CR), OTE S.A (CR) and OPAP (CR).

1.1 ΒΑΣΙΚΟΙ ΔΕΙΚΤΕΣ ΑΓΟΡΑΣ ΜΕΤΟΧΩΝ ΧΡΗΜΑΤΙΣΤΗΡΙΟΥ ΑΘΗΝΩΝ - ATHEX MAIN STOCK MARKET INDICES *

Βάση Δείκτη FTSE/XA Large Cap-FTSE/ATHEX Large Cap Index Base: 23.09.1997 = 1000 Μονάδες - Units,
 Βάση Δείκτη FTSE/XA - Χ.Α.Κ Τραπεζικός Δείκτης -FTSE/ATHEX - CSE Banking Index Base: 31.10.2008 = 2000 Μονάδες - Units
 Βάση Δείκτη Τιμών Μεσαίας & Μικρής Κεφαλαιοποίησης - Athex Mid & SmallCap Category Price Index Base: 28.11.2008 = 5000 Μονάδες - Units
 Βάση Δείκτη FTSE/XA MID CAP-FTSE/ATHEX MID CAP Index Base: 08.12.1999 = 1000 Μονάδες - Units, Βάση Δείκτη FTSE/XA SmallCap -FTSE/ATHEX SmallCap Index Base: 31.05.2001,
 Βάση Δείκτη FTSE/XA ΔΕΙΚΤΗΣ ΑΓΟΡΑΣ-FTSE/ATHEX MARKET INDEX Index Base: 31.12.2002 = 2000 Μονάδες - Units, Βάση Δείκτη FTSE MED 100 - FTSE MED 100 Index Base:19.06.2003=5000 Μονάδες - Units,
 Βάση Δείκτη FTSE/XA Διεθνούς Δραστηριοποίησης-FTSE/ATHEX Global Traders Index Plus Index Base: 03.12.2012 = 1000 Μονάδες - Units, Βάση Δείκτη FTSE/XA Διεθνούς Δραστηριοποίησης - FTSE/ATHEX Global Traders Index Index Base: 03.12.2012 = 1000 Μονάδες
 Βάση Δείκτη GT - 30 Price Index : 31.12.2005 = 1000 Μονάδες - Units, Βάση Δείκτη FTSE/XA Mid & Small Cap Θεμελιωδών μεγεθών-FTSE/ATHEX Mid & Small Cap Factor-Weighted: Index Base 29.10.2012= 1000 Μονάδες-Units, Βάση Δείκτη ΕΛΛΗΝΙΚΟΣ ΔΕΙΚΤΗΣ MID & SMALL

Μήνας Months	Γενικός Δείκτης ΧΑ ATHEX Composite Index			FTSE/XA, Large Cap - FTSE/Athex Large Cap	FTSE/XA, Custom Capped FTSE/ATHEX Custom Capped	FTSE/XA, Mid Cap - FTSE/Athex Mid Cap	FTSE/XA - Χ.Α.Κ. Τραπεζικός Δείκτης - FTSE/Athex - CSE Banking Index	ΕΛΛΗΝΙΚΟΣ ΔΕΙΚΤΗΣ MID & SMALL CAP - HELLENIC MID & SMALL CAP INDEX	FTSE/XA, Διεθνούς Δραστηριοποίησης Plus - FTSE/ATHEX Global Traders Index Plus	FTSE/XA, Διεθνούς Δραστηριοποίησης - FTSE/ATHEX Global Traders Index	FTSE/XA Mid & Small Cap Θεμελιωδών μεγεθών	GT-30 Δείκτης Τιμών GT-30 Price Index	Δείκτης Τιμών Μεσαίας & Μικρής Κεφαλαιοποίησης ΧΑ ATHEX Mid & SmallCap Price Index	FTSE/XA, Δείκτης Αγοράς FTSE/Athex Market Index
	Κλείσιμο Last	Κατώτερη Έτους Year Low	Ανώτερη Έτους Year High											
2012 Μάιος - May	525.45	484.09	847.63	188.84	604.55	488.68	135.48					534.22	1,603.28	436.96
Ιούν.-Jun.	611.16	471.35	847.63	227.14	726.00	643.94	176.39					614.73	1,702.80	529.33
Ιούλ.-Jul.	598.68	471.35	847.63	216.66	690.04	605.32	154.76					658.81	1,689.45	504.30
Αύγ. - Aug.	646.82	471.35	847.63	233.66	744.96	632.82	158.46					675.83	1,669.32	542.50
Σεπ. - Sep.	739.12	471.35	847.63	267.89	869.20	831.46	209.74					670.80	1,927.02	628.93
Οκτ. - Oct.	801.32	471.35	910.99	293.34	960.33	896.03	223.09				980.14	736.48	2,265.83	687.73
Νοέμ.-Nov.	809.14	471.35	910.99	279.18	918.51	975.60	177.43				1,060.26	731.32	2,440.81	662.63
Δεκ.-Dec.	907.90	471.35	919.19	309.68	1,019.45	1,133.19	168.87		1,247.35	1,242.17	1,238.99	777.83	3,134.86	737.43
Ιαν. - Jan.	986.76	914.01	1,029.20	332.15	1,093.42	1,217.33	152.93	970.51	1,355.42	1,367.33	1,267.03	779.59	3,275.77	791.05
Φεβ. - Feb.	1,007.99	914.01	1,052.83	334.47	1,102.11	1,163.21	129.06	979.19	1,393.89	1,399.53	1,305.49	797.15	3,306.90	793.94
Μάρ. - Mar.	869.19	821.21	1,052.83	280.18	932.55	967.42	95.42	806.38	1,159.24	1,143.90	1,121.02	838.34	2,904.95	664.75
Απρ. - Apr.	974.09	799.04	1,052.83	322.33	1,023.09	1,118.49	105.79	943.13	1,329.25	1,385.61	1,214.18	843.36	3,085.93	765.25
2013 Μάιος - May	1,014.53	799.04	1,159.97	346.02	1,039.94	1,175.13	178.73	953.82	1,337.47	1,386.21	1,228.02	833.49	2,977.93	820.56

1. Διάγραμμα Γ.Δ. Τιμών & Αξια Συναλλαγών Χρονογράφων Χρηματιστηρίου Αθηνών (Βάση Δείκτη - Index Base: 31.12.1980 = 100 Μονάδες - Units)
 Composite Price Share Index Chart & Securities' Value of Transactions Chart

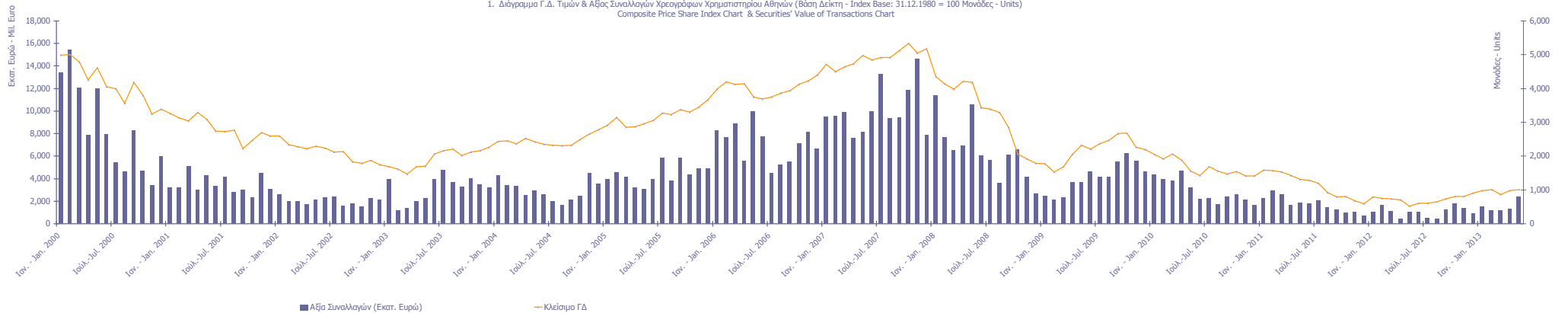

1.2 ΛΟΓΙΟΙ ΔΕΙΚΤΕΣ ΜΕΤΟΧΩΝ ΧΡΗΜΑΤΙΣΤΗΡΙΟΥ ΑΘΗΝΩΝ - ATHEX OTHER MARKET INDICES *

Μήνας Months	FTSE/Med 100 - FTSE/Med 100	Συν. Απόδοσης Γενικού Δείκτη ΧΑ Total Return of ATHEX Composite Index	FTSE/ΧΑ. Large Cap Σ.Α. - FTSE/Athex Large Cap Total Return	FTSE/ΧΑ. Large Cap Net Σ.Α. - FTSE/ATHEX Large Cap Net Total Return	FTSE/ΧΑ. Custom Capped Σ.Α. - FTSE/ATHEX Custom Capped T.R.	FTSE/ΧΑ Mid Cap Συνολικής Απόδοσης FTSE/ATHEX Mid Cap Total Return Index	GT-30 Συνολικής Απόδοσης GT-30 Total Return Index	FTSE/ΧΑ.-ΧΑΚ Τραπεζικός Δείκτης Συνολικής Απόδοσης FTSE/ATHEX-CSE Banking Total Return Index
2012 Μάιος - May	3,858.19	730.96	255.87	732.58	604.55	628.38	627.42	147.95
Ιούν.-Jun.	3,774.27	862.79	314.23	894.96	741.08	828.03	723.28	192.62
Ιουλ.-Jul.	3,954.59	847.96	300.35	855.00	706.37	779.02	775.37	169.01
Αύγ. - Aug.	3,874.33	922.66	325.23	924.77	765.69	816.46	796.10	173.06
Σεπ. - Sep.	4,074.95	1,054.32	372.81	1,060.23	893.39	1,072.77	790.17	229.07
Οκτ. - Oct.	4,204.26	1,143.05	408.23	1,160.96	987.05	1,156.05	867.54	243.65
Νοέμ.-Nov.	4,257.85	1,154.20	388.53	1,104.95	944.07	1,258.74	861.46	193.77
Δεκ.-Dec.	4,143.55	1,295.07	430.95	1,225.63	1,047.81	1,462.08	916.25	184.43
Ιαν. - Jan.	4,120.98	1,407.56	462.25	1,314.56	1,123.84	1,570.61	918.32	167.01
Φεβ. - Feb.	4,322.50	1,437.85	465.52	1,323.75	1,132.77	1,500.77	939.01	140.96
Μάρ. - Mar.	4,356.88	1,239.85	389.96	1,108.90	958.49	1,248.13	987.52	104.20
Απρ. - Apr.	4,284.96	1,389.75	448.60	1,275.72	1,051.56	1,443.03	1,002.35	115.55
2013 Μάιος - May	4,326.23	1,448.00	481.78	1,369.85	1,069.41	1,517.11	994.56	195.21

- Από τον Ιανουάριο 2006 εφαρμόζεται η διεθνώς αναγνωρισμένη κλασική κατάταξη FTSE Dow Jones Industry Classification Benchmark (ICB) στο Χρηματιστήριο Αθηνών
 - Since January 2006 the internationally known sector classification FTSE Dow Jones Industry Classification Benchmark (ICB) is applied in Athex .

1.3 ΚΛΑΔΙΚΟΙ ΔΕΙΚΤΕΣ ΜΕΤΟΧΩΝ ΧΡΗΜΑΤΙΣΤΗΡΙΟΥ ΑΘΗΝΩΝ - ATHEX SECTOR MARKET INDICES *

Βάση Κλαδικών Δεικτών Χ.Α - Sectoral Indices Base: 30.12.2005=5000

Βάση Δείκτη Όλων των Μετοχών-All Share Index Base: 04.01.1988 = 100 Μονάδες - Units

Μήνας Months	FTSE/Χ.Α. Τραπεζών - FTSE/Atlex Banks	FTSE/Χ.Α. Χρηματοοικονομικές Υπηρεσίες - FTSE/Atlex Financial Services	FTSE/Χ.Α. Βιομηχανικά Προϊόντα & Υπηρεσίες - FTSE/Atlex Industrial Goods & Services	FTSE/Χ.Α. Ειδικό - FTSE/Atlex Retail	FTSE/Χ.Α. Ακίνητες Περιουσίες - FTSE/Real Estate	FTSE/Χ.Α. Προσωπικά & Οικιακά Προϊόντα - FTSE/Atlex Personal & Household Goods	FTSE/Χ.Α. Τρόφιμα & Ποτά - FTSE/Atlex Food & Beverage	FTSE/Χ.Α. Βασικές Υλίες - FTSE/Atlex Basic Resources	FTSE/Χ.Α. Χημικά & Υλικά - FTSE/Atlex Chemicals & Materials	FTSE/Χ.Α. Πετρέλαιο & Αέριο - FTSE/Atlex Oil & Gas	FTSE/Χ.Α. Χημικά - FTSE/Atlex Chemicals	FTSE/Χ.Α. Μέσα Ενημέρωσης - FTSE/Atlex Media	FTSE/Χ.Α. Ταξίδια & Αναψυχή - FTSE/Atlex Travel & Leisure	FTSE/Χ.Α. Τεχνολογία - FTSE/Atlex Technology	FTSE/Χ.Α. Τηλεπικοινωνίες - FTSE/Atlex Telecommunications	FTSE/Χ.Α. Υγειονομικές Υπηρεσίες - FTSE/Atlex Health Care	Όλων των μετοχών - All Share Index	
Μάιος - May	180.44	664.83	1,696.06	626.54	746.71	1,247.01	5,148.09	806.40	1,192.79	1,698.21	-	-	738.57	267.47	357.83	580.18	85.03	145.66
Ιούν.-Jun.	235.24	761.22	2,130.32	805.34	1,150.18	1,534.20	5,113.57	1,171.64	1,572.84	1,798.07	-	-	858.01	305.25	550.51	796.53	114.28	167.88
Ιούλι.-Jul.	207.47	640.29	1,948.18	733.03	1,226.10	1,494.47	5,207.12	1,037.35	1,483.87	1,851.57	-	-	850.26	286.39	556.02	855.34	105.26	162.77
Αύγ. - Aug.	211.90	729.10	1,882.59	879.43	1,203.48	1,718.11	5,561.79	1,098.18	1,544.68	1,931.73	-	-	953.56	291.24	710.16	1,032.39	104.65	172.25
Σεπ. - Sep.	280.72	969.53	2,629.60	1,283.95	1,406.71	2,234.43	5,438.38	1,567.55	1,774.97	2,286.12	-	-	740.39	364.57	801.00	1,418.33	151.04	193.62
Οκτ. - Oct.	299.31	1,046.45	2,595.26	1,485.84	1,416.01	2,696.70	6,184.22	1,716.62	1,744.02	2,273.68	-	-	906.30	446.74	935.87	1,692.39	174.61	209.90
Νοέμ.-Nov.	236.31	1,054.80	2,602.93	1,434.33	1,459.54	2,657.18	6,695.37	1,737.54	1,594.55	2,492.15	-	-	916.54	590.27	1,032.21	1,768.92	241.96	210.98
Δεκ.-Dec.	226.28	1,318.95	3,250.75	1,829.59	1,491.01	3,122.41	6,657.97	2,323.46	1,836.03	2,813.23	6,019.31	723.94	1,009.40	742.20	1,403.81	2,287.90	280.60	236.67
Ιαν. - Jan.	205.55	1,497.84	3,723.81	1,940.57	1,838.52	3,377.41	7,192.92	2,575.74	1,835.15	3,035.50	6,795.99	2,437.77	1,176.22	764.58	1,706.59	2,597.86	292.79	256.16
Φεβ. - Feb.	171.89	1,415.29	3,737.57	1,883.20	1,826.84	3,741.00	7,840.50	2,553.27	1,942.21	3,138.75	6,795.99	2,733.26	1,219.07	772.50	1,731.37	2,775.09	305.32	261.23
Μάρ. - Mar.	126.21	993.77	2,967.41	1,873.12	1,708.63	2,911.97	7,816.26	2,026.38	1,640.23	2,735.06	5,922.22	2,349.13	1,123.84	646.93	1,299.21	2,079.02	242.31	226.55
Απρ. - Apr.	139.77	1,263.78	3,671.01	2,245.62	1,872.72	3,641.35	7,257.61	2,365.79	1,882.24	3,050.80	6,747.45	2,474.71	1,355.00	702.40	1,816.70	2,727.61	252.06	251.11
2013 Μάιος - May	236.15	1,329.12	3,427.49	2,372.84	1,898.30	3,975.05	7,860.80	2,346.74	1,838.53	2,784.63	6,407.65	1,839.41	1,174.63	714.38	1,868.99	2,818.58	254.14	279.11

* Από τον Ιανουάριο 2006 εφαρμόζεται η διεθνής αναγνωρισμένη μέθοδος κλάσεων FTSE Dow Jones Industry Classification Benchmark (ICB) στο Χρηματιστήριο Αθών
 - Since January 2006 the internationally known sector classification FTSE Dow Jones Industry Classification Benchmark (ICB) is applied in Atlex.

ΧΡΗΜΑΤΙΣΤΗΡΙΑΚΗ ΑΞΙΑ 2013 (σε Εκατομμύρια Ευρώ)
2013 MARKET CAPITALISATION (Million Euro)

ΜΗΝΑΣ MONTH	ΑΞΙΕΣ ΣΤΑΘΕΡΟΥ ΕΙΣΟΔΗΜΑΤΟΣ BONDS ***	ΚΥΡΙΑ ΑΓΟΡΑ MAIN MARKET	ΧΑΜΗΛΗ ΔΙΑΣΠΟΡΑ LOW DISPERSION	ΕΠΙΤΗΡΗΣΗ SURVEILLANCE	ΠΡΟΣ ΔΙΑΓΡΑΦΗ UNDER DELETION	ΣΥΝΟΛΟ ΜΕΤΟΧΩΝ STOCKS TOTAL
@ 31.12.2012	58,188.41	31,560.58	1,757.48	413.37	7.88	33,739.32
2013 @ Ιαν.- Jan.	58,189.28	34,230.73	1,857.24	418.28	6.20	36,512.46
2013 @ Φεβ.-Feb.	58,260.05	35,127.86	1,960.02	360.54	6.45	37,454.88
2013 Μάρ.-Mar.	58,206.17	29,778.06	1,894.44	298.09	6.47	31,977.06
**2013 Απρ. - Apr.	58,206.17	32,992.90	9,131.38	349.38	6.33	42,480.00
2013 Μάιος - May	58,211.20	51,750.97	9,903.28	364.73	1.67	62,020.64

Σημειώσεις - Notes

*** Περιλαμβάνονται τα Ομόλογα Κρατικών Τραπεζών και τα Εντοκα Γραμμάτια Ελληνικού Δημοσίου - The Bank Short Term Bonds and the Greek T-Bills are included.

- Δεν περιλαμβάνεται η Χρηματιστηριακή αξία των μετοχών σε αναστολή - The market value of suspended shares does not included.

- Η Χρηματιστηριακή αξία των μετοχών αναφέρεται στην τελευταία ημέρα διαπραγμάτευσης - Share's Market capitalisation refers to the last trading day

@ Λόγω μερικής κάλυψης των Α.Μ.Κ των εταιρειών ΤΡΙΑ ΑΛΦΑ και UNIBIOS η Χρηματιστηριακή αξία των μηνών Δεκ. Ιαν. Φεβρ. αναπροσαρμόστηκε. - Due to partial coverage of share capital increases of companies TRIA ALFA and UNIBIOS the market capitalisation of months Dec. Jan. Feb. has been adjusted.

**Περιλαμβάνετε η Χρηματιστηριακή αξία της COCA - COLA E.E.E A.E και της COCA-COLA HBC AG. - Its included the market cap od the companies COCA - COLA HBC S.A and CC HBC AG

2. Διάγραμμα Χρηματιστηριακής Αξίας (Εκατομμύρια Ευρώ) - Market Capitalisation Chart (Million Euro)

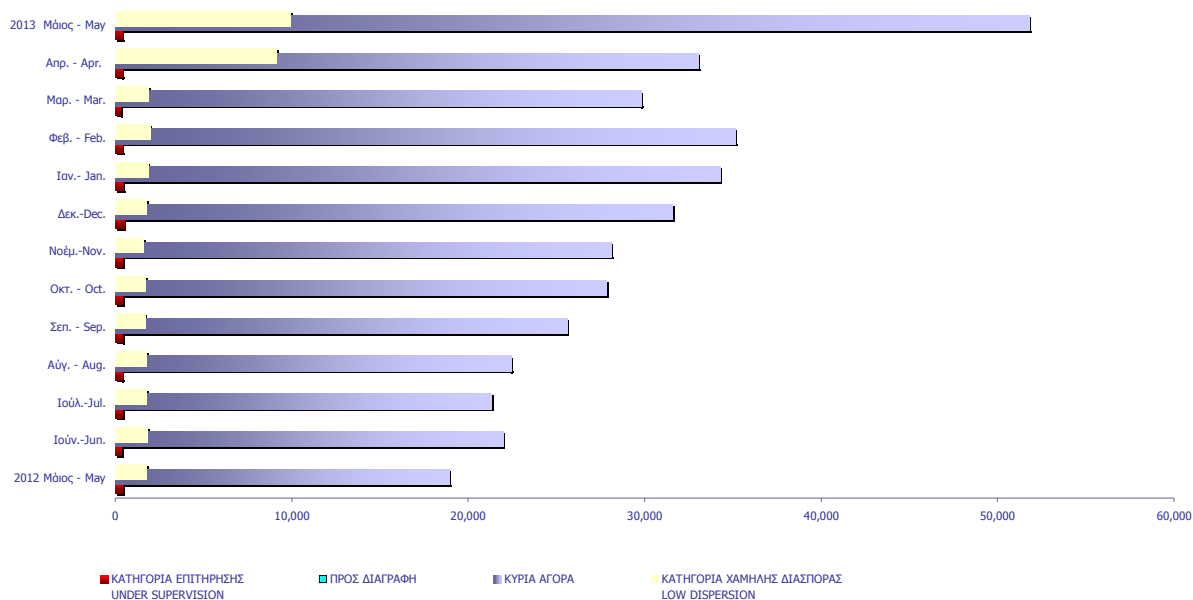

ΑΞΙΑ ΣΥΝΑΛΛΑΓΩΝ 2013 (σε Εκατομμύρια Ευρώ)
2013 TRANSACTIONS VALUE (Million Euro)

ΜΗΝΑΣ MONTH	ΜΕΤΟΧΕΣ - STOCKS							ΑΝΑΣΤΟΛΗ UNDER SUSPENSION	ΓΕΝΙΚΟ ΣΥΝΟΛΟ ΟΜΟΛΟΓΩΝ & ΧΡΕΩΓΡΑΦΩΝ GRAND TOTAL BONDS & SECURITIES
	ΑΞΙΕΣ ΣΤΑΘΕΡΟΥ ΕΙΣΟΔΗΜΑΤΟΣ BONDS	ΚΥΡΙΑ ΑΓΟΡΑ MAIN MARKET	ΧΑΜΗΛΗ ΔΙΑΣΠΟΡΑ LOW DISPERSION	ΕΠΙΤΗΡΗΣΗ SURVEILLANCE	ΠΡΟΣ ΔΙΑΓΡΑΦΗ UNDER DELETION	ΔΙΑΠΡΑΓΜΑΤΕΥΣΙΜΑ ΑΜΟΙΒΙΑΙΑ ΚΕΦΑΛΑΙΑ (Δ.Α.Κ) EXCHANGE TRADED FUNDS ETFs	ΑΝΑΣΤΟΛΗ UNDER SUSPENSION		
2012	7.76	12,878.22	15.47	9.82	0.12	12.84		12,924.23	
Ιαν. - Jan.	0.25	1,553.68	2.90	2.61	0.01	1.39		1,560.83	
Φεβ. - Feb.	0.18	1,175.49	2.87	1.17	0.03	0.51	-	1,180.26	
Μάρ. - Mar.	0.04	1,175.52	1.56	0.56	0.01	1.70	0.00	1,179.39	
Απρ. - Apr.	0.00	1,297.58	22.07	0.84	0.02	1.56	0.12	1,322.18	
Μάιος - May	0.00	2,378.81	46.87	1.36	0.02	0.54	0.00	2,427.60	
Σύνολο 2013 Total	0.47	7,581.09	76.26	6.53	0.09	5.70	0.12	7,670.27	

Σημειώσεις - Notes

Η αξία συναλλαγών των δικαιωμάτων των μετοχών συμπεριλαμβάνεται στις κατά κατηγορία συναλλαγές-The rights' value of transactions is included in the value transactions per category

* Η ανασταλένη εταιρία CYPRUS POPULAR BANK πραγματοποίησε πακέτο μεθόδου spot1 για κάλυψη ατελούς συναλλαγής. Η αξία του πακέτου 4,104€ συμπεριλαμβάνεται στην συνολική αξία συναλλαγών του μήνα - The suspended company CYPRUS POPULAR BANK executed a "spot1" type transaction due to failed trade. The value of this transaction was 4,104€ and was included in the total value of the month.

3. Διάγραμμα Αξίας Συναλλαγών (Εκατομμύρια Ευρώ) -
Transactions Value Chart (Million Euro)

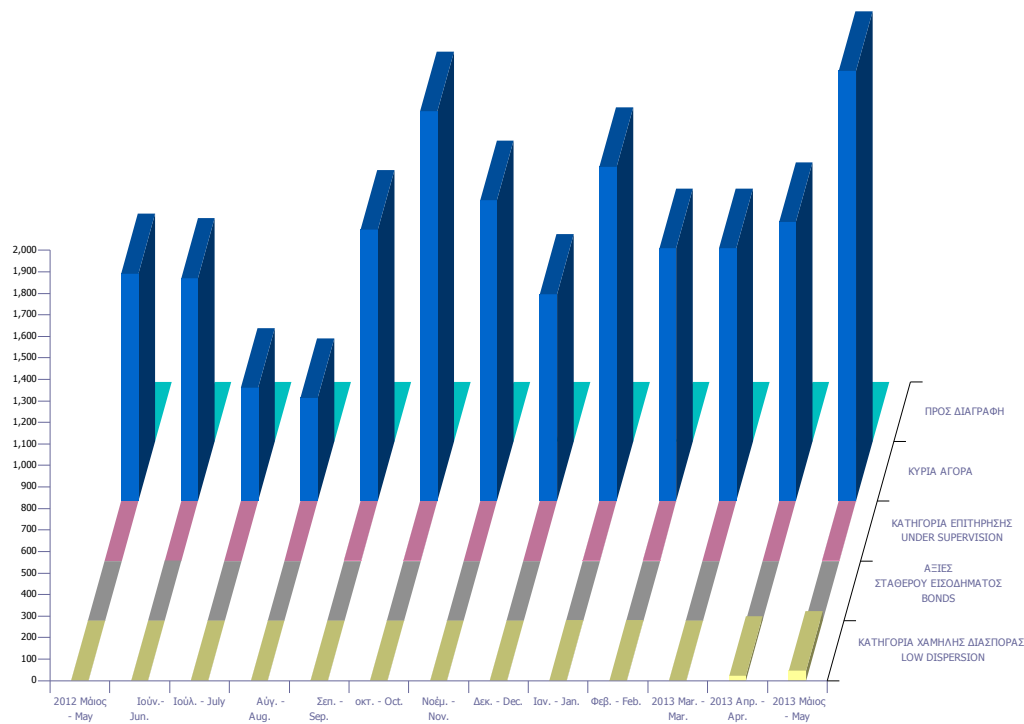

Συναλλαγές τον Μάιο 2013 May 2013 Transactions

	Όγκος Συναλλαγών Transactions Volume	Αξία Συναλλαγών (Ευρώ) Transactions Value (Euro)	Ποσοστό Συμμετοχής Percentage (%)
A. Δάνεια - Bonds			
Ομολογιακά Δάνεια Επιχειρήσεων (Α.Α.Σ.Ε.) - Corporate Bonds (F.I.S.M.)	14,839	2,554.75	0.00
Ομολογιακά Δάνεια Διεθνών Οργανισμών (Α.Α.Σ.Ε.)- Bonds of International Organizations (F.I.S.M.)	0	0.00	0.00
Ομολογιακά Δάνεια Ελληνικού Δημοσίου (Α.Α.Σ.Ε.)- Bonds of the Hellenic Republic (F.I.S.M.)	0	0.00	0.00
Δάνεια Απαλλοτριώσεως & Λαχειοφόρα - Expropriation & Lottery Bonds	0	0.00	0.00
Νομικών Προσώπων & Εταιριών σε Ξ.Ν. & Δρχ.-Corporation Bonds in F.X. & GRD	0	0.00	0.00
Ο.Ε.Δ. με ρήτρα ECU, USD, DEM, GBP - Government Bonds Linked to F.X.	0	0.00	0.00
Ομόλογα Ελλην. Δημ. Δραχμικά Φυσ. Τίτλοι (Α.Α.Σ.Ε.)- Govern. Bonds in GRD/ Materialized Titles (F.I.S.M.)	0	0.00	0.00
Ομόλογα Ελλην. Δημ. Δραχμικά Αυλοί Τίτλοι - Govern. Bonds in GRD/ Dematerialized Titles	0	0.00	0.00
Δάνεια Οικονομικής Εξυγιάνσεως - Economic Recovery Government Bonds	0	0.00	0.00
Ετήσια Ομόλογα Κρατικών Τραπεζών - State-Owned Banks Short Term Bonds	0	0.00	0.00
Έντοκα Γραμμάτια του Ελληνικού Δημοσίου - Greek Treasury Bills	0	0.00	0.00
<i>Σύνολο Ομολόγων Διαπραγματεύσιμα στην Α.Α.Σ.Ε. - Total of Bonds Traded in F.I.S.M. @</i>	<i>14,839</i>	<i>2,554.75</i>	<i>0.00</i>
<i>Σύνολο (εκτός Α.Α.Σ.Ε.) - Total of Bonds (F.I.S.M. excluded)</i>	<i>0</i>	<i>0.00</i>	<i>0.00</i>
Σύνολο Δανείων - Total of Bonds	14,839	2,554.75	0.00
B. Μετοχές - Stocks **			
Τράπεζες-Banks	1,777,904,169	1,423,857,752.87	58.65
Χρηματοοικονομικές Υπηρεσίες-Financial Services	101,170,881	79,777,407.98	3.29
Ακίνητη Περιουσία - Real Estate	1,807,788	6,772,490.62	0.28
Ασφάλειες-Insurance	636,637	916,013.99	0.04
Βιομηχανικά Προϊόντα & Υπηρεσίες-Industrial Goods & Services	9,934,904	38,609,904.57	1.59
Κατασκευές & Υλικά Κατασκευών-Construction & Materials	23,812,969	63,368,708.25	2.61
Εμπόριο-Retail	1,258,507	16,377,389.73	0.67
Μέσα Ενημέρωσης-Media	982,456	286,313.50	0.01
Πετρέλαιο & Αέριο-Oil & Gas	4,493,349	38,896,757.35	1.60
Προσωπικά & Οικιακά Αγαθά-Personal & Household Goods	12,319,741	44,230,227.82	1.82
Πρώτες Ύλες-Basic Resources	18,322,690	58,419,202.02	2.41
Υπηρεσίες Κοινής Ωφέλειας-Utilities	14,239,879	101,499,084.20	4.18
Τεχνολογία-Technology	14,733,504	9,681,628.52	0.40
Τηλεπικοινωνίες-Telecommunications	39,062,758	271,938,877.31	11.20
Τρόφιμα & Ποτά-Food & Beverage	10,619,462	97,732,799.13	4.03
Υγεία-Health Care	5,749,509	3,306,158.19	0.14
Ταξίδια & Αναψυχή-Travel & Leisure	34,117,195	168,342,183.97	6.93
Χημικά-Chemicals	2,175,891	3,047,830.11	0.13
Κύρια Αγορά - Main Market	2,059,728,988	2,378,810,961.84	97.99
<i>Χαμηλής Διασποράς - Low Dispersion</i>	<i>3,058,885</i>	<i>46,866,096.20</i>	<i>1.93</i>
<i>Κατηγορία Επιτήρησης - Under Supervision</i>	<i>10,537,953</i>	<i>1,358,867.29</i>	<i>0.06</i>
<i>Προς Διαγραφή - Under Deletion</i>	<i>16,463</i>	24,804.80	0.00
<i>Αναστολή - Under Suspension</i>	<i>0</i>	<i>0.00</i>	<i>0.00</i>
Σύνολο Μετοχών - Total of Stocks	2,073,342,289	2,427,060,730.13	99.98
<i>Γ. Διαπραγματεύσιμα Αμοιβαία Κεφάλαια (Δ.Α.Κ) - ETFs</i>	<i>135,879</i>	<i>538,395</i>	<i>0.02</i>
ΓΕΝΙΚΟ ΣΥΝΟΛΟ ΧΡΕΟΓΡΑΦΩΝ - SECURITIES GRAND TOTAL	2,073,493,007	2,427,601,679.65	100.00

*Σύνολο Δικαιωμάτων - Total of Rights ** 208,954,528 283,302,282.79 11.6700

Από τον Ιανουάριο 2006 με απόφαση του Δ.Σ του Χ.Α εφαρμόζεται η διεθνώς αναγνωρισμένη κλαδική κατάταξη FTSE Dow Jones Industry Classification Benchmark (ICB) στο Χρηματιστήριο Αθηνών - Since January 2006 the internationally known sector classification FTSE Dow Jones Industry Classification Benchmark (ICB) is being applied in the Athens.

* Η αξία συναλλαγών των δικαιωμάτων των μετοχών συμπεριλαμβάνεται στις κατά κατηγορία κλαδικές συναλλαγές, ενώ των τεμαχίων όχι.

The rights' value of transactions is included in the sectors breakdown, while the volume is not.

** Η σύνθεση των παραπάνω αναφερθέντων κατηγοριών έχει ως εξής-The composition of the above mentioned sectors is as follows:

Τράπεζες-Banks : Τράπεζες-Banks

Χρηματοπιστωτικές Υπηρεσίες-Financial Services:Εταιρείες Επενδύσεων-Equity Investment Instruments, Επενδυτικές Υπηρεσίες-Investment Services, Επενδύσεις Ακίνητης Περιουσίας-Real Estate Investment Trusts, Διαχείριση Κεφαλαίων-Asset Managers, Διαχείριση Ακίνητης Περιουσίας-Real Estate Holding & Development,Εξειδικευμένες Χρηματοοικονομικές Υπηρεσίες-Specialty Finance,Καταναλωτική Πιστή-Consumer Finance,

Ασφάλειες - Insurances:Ασφάλειες Ιδιοκτησίας & Ζημιών-Property & Casualty Insurance, Γενικές Ασφάλειες-Full Line Insurance, Μεσίτες Ασφαλίσεων-Insurance Brokers,Ασφάλειες Ζωής-Life Insurance,Αντασφαλίσεις-Reinsurance

Βιομηχανικά Προϊόντα & Υπηρεσίες-Industrial Goods & Services:Υλικά Συσκευασίας-Containers & Packaging, Διαφοροποιημένες Βιομηχανίες-Diversified Industrials, Ηλεκτρικά Μέρη & Εξοπλισμός-Electrical Components & Equipment, Εμπορικό Οχήματα και Φορτηγά-Commercial Vehicles & Trucks, Μηχανήματα Βιομηχανικού Εξοπλισμού-Industrial Machinery, Υπηρεσίες Μεταφορών-Transportation Services,Υποστηρικτικές Υπηρεσίες προς Επιχειρήσεις-Business Support Services,Προμηθευτές Βιομηχανίας-Industrial Suppliers,Θαλάσσιες Μεταφορές-Marine Transportation,Υπηρεσίες Επεξεργασίας & Διαχείρισης Απορριμμάτων-Waste & Disposal Services

Κατασκευές & Υλικά Κατασκευών-Construction & Materials:Οικοδομικά Υλικά & Εξαρτήματα-Building Materials & Fixtures, Κατασκευές-Heavy Construction
Εμπόριο-Retail:Λιανικό & Χονδρικό Εμπόριο Τροφίμων-Food Retailers & Wholesalers, Εμπόριο Ενδυμάτων-Apparel Retailers, Γενικό Εμπόριο-Broadline Retailers, Οικιακός Εξοπλισμός-Home Improvement Retailers,Εξειδικευμένο Λιανικό Εμπόριο-Specialty Retailers

Μέσα Ενημέρωσης-Media:Τηλεόραση & Ψυχαγωγία-Broadcasting & Entertainment, Διαφήμιση-Media Agencies, Εκδόσεις-Publishing

Πετρέλαιο & Αέριο-Oil & Gas:Διυλιστήρια-Exploration & Production, Καθετοποιημένες Εταιρ. Πετρελαίου & Φυσικού Αερίου-Integrated Oil & Gas

Προσωπικά & Οικιακά Αγαθά-Personal & Household Goods:Διαρκή Καταναλωτικά Αγαθά-Durable Household Products, Έπιπλα-Furnishings, Κατασκευή Κατοικιών-Home Construction, Παιχνίδια-Toys, Ρουχισμός & Αξεσουάρ-Clothing & Accessories, Υποδήματα-Footwear, Είδη Προσωπικής Φροντίδας-Personal Products,Καπνός-Tobacco,Μη Διαρκή Καταναλωτικά Αγαθά-Non Durable Household Products

Πρώτες Ύλες-Basic Resources:Αλουμίνιο-Aluminum, Μη Σιδηρούχα Μέταλλα-Nonferrous Metals, Χάλυβας-Steel, Ορυχεία-General Mining

Υπηρεσίες Κοινής Ωφέλειας-Utilities:Συμβατικός Ηλεκτρισμός-Conventional Electricity, Ύδρευση-Water,Εναλλακτικός Ηλεκτρισμός-Alternative Electricity

Τεχνολογία-Technology:Εξοπλισμός Τηλεπικοινωνιών-Telecommunications Equipment, Υπηρεσίες Ηλεκτρονικών Υπολογιστών-Computer Services, Διαδίκτυο-Internet, Λογισμικό-Software, Υλικά Υπολογιστών-Computer Hardware, Ηλεκτρονικός Εξοπλισμός Γραφείων-Electronic Office Equipment

Τηλεπικοινωνίες-Telecommunications:Σταθερή Τηλεφωνία-Fixed Line Telecommunications, Κινητή Τηλεφωνία-Mobile Telecommunications

Τρόφιμα & Ποτά-Food & Beverage:Απόσταξη & Οινόπαραγωγή-Distillers & Vintners, Αναψυκτικά-Soft Drinks, Γεωργία & Αλιεία-Farming & Fishing, Τρόφιμα-Food Products

Υγεία-Health Care:Ιατρικές Υπηρεσίες-Health Care Providers, Ιατρικός Εξοπλισμός-Medical Equipment, Φαρμακευτικά Προϊόντα-Pharmaceuticals,

Ταξίδια & Αναψυχή-Travel & Leisure:Τυχερά Παιχνίδια-Gambling, Ξενοδοχεία-Hotels, Υπηρεσίες Αναψυχής-Recreational Services, Εστίαση-Restaurants & Bars, Αεροπορικές Εταιρείες-Airlines,Ταξίδια & Τουρισμός-Travel & Tourism

Χημικά-Chemicals:Βασικά Χημικά-Commodity Chemicals, Εξειδικευμένα Χημικά-Specialty Chemicals

ΣΤΟΙΧΕΙΑ ΜΕΣΗΣ ΗΜΕΡΗΣΙΑΣ ΑΞΙΑΣ ΣΥΝΑΛΛΑΓΩΝ ΜΕΤΟΧΩΝ ΑΝΑ ΚΑΤΗΓΟΡΙΑ ΔΙΑΠΡΑΓΜΑΤΕΥΣΗΣ
AVERAGE DAILY STOCKS VALUE OF TRANSACTIONS DATA PER TRADING CATEGORY

Κύρια Αγορά Main Market	Χαμηλή Διασπορά Low Dispersion	Επιτήρηση Surveillance	Προς Διαγραφή Under Deletion	ΣΥΝΟΛΟ-Total
01/05/2013-31/05/2013	01/05/2013-31/05/2013	01/05/2013-31/05/2013	01/05/2013-31/05/2013	01/05/2013-31/05/2013

Μέση Αξία Συναλλαγών χωρίς δικαιώματα (Σύνολο σε εκατ. Euro) / Average daily value of transactions without right trades (Total in million of Euros)

A 1. ΑΝΑΛΥΣΗ ΑΝΑ ΦΑΣΗ

ΣΤΟ ΑΝΟΙΓΜΑ	3.65	0.70	0.04	0.00	4.39
ΣΥΝΕΧΗΣ ΔΙΑΠΡΑΓΜΑΤΕΥΣΗ	93.56	0.00	0.00	0.00	93.56
ΕΝΔΙΑΜΕΣΑ ΑΥΚΤΙΟΝ	0.10	0.45	0.01	0.00	0.57
ΑΥΚΤΙΟΝ ΚΛΕΙΣΙΜΑΤΟΣ	5.62	0.74	0.02	0.00	6.37
ΣΤΟ ΚΛΕΙΣΙΜΟ	2.08	0.19	0.00	0.00	2.28
ΣΥΝΟΛΟ	105.01	2.08	0.07	0.00	107.16
Πακέτα	5.28	0.39	0.00	0.00	5.67
Γενικό ΣΥΝΟΛΟ	110.29	2.47	0.07	0.00	112.83
Αξία συναλλαγών ανοικτών πωλήσεων	0.00%	0.00%	0.00%	0.00%	0.00%
Αξία συναλλαγών ειδικών διαπραγματευτών	4.23%	0.00%	0.00%	0.00%	4.13%
Αξία συναλλαγών μέσω ODL	57.16%	26.55%	0.00%	99.57%	56.49%
% Στο σύνολο	97.75%	2.19%	0.06%	0.00%	100.00%

A1. ANALYSIS PER TRADING PHASE

At the Open	
Continuous Trading	
Intraday Auctions	
Closing Auction	
At the Close	
Total	
Block Trades	
Grand total	
Value of Transactions Short selling	
Value of Transactions of Market Makers	
Value of Transactions ODL	
% on the Total	

Κύρια Αγορά Main Market	Χαμηλή Διασπορά Low Dispersion	Επιτήρηση Surveillance	Προς Διαγραφή Under Deletion	ΣΥΝΟΛΟ-Total
----------------------------	-----------------------------------	---------------------------	---------------------------------	--------------

Μέση Αξία Συναλλαγών χωρίς δικαιώματα (Σύνολο σε εκατ. Euro) / Average daily value of transactions without right trades (Total in million of Euros)

B 1. ΣΥΝΕΧΗΣ ΔΙΑΠΡΑΓΜΑΤΕΥΣΗ

A' ΧΡΟΝΙΚΗ ΠΕΡΙΟΔΟΣ (Έως 11:00:00) *	13.34	0.00	0.00	0.00	13.34
B' ΧΡΟΝΙΚΗ ΠΕΡΙΟΔΟΣ (11:00:01 - 11:30:00)	9.22	0.00	0.00	0.00	9.22
Γ' ΧΡΟΝΙΚΗ ΠΕΡΙΟΔΟΣ (11:30:01 - 12:00:00)	8.07	0.00	0.00	0.00	8.07
Δ' ΧΡΟΝΙΚΗ ΠΕΡΙΟΔΟΣ (12:00:01 - 12:30:00)	6.20	0.00	0.00	0.00	6.20
Ε' ΧΡΟΝΙΚΗ ΠΕΡΙΟΔΟΣ (12:30:01 - 13:00:00)	5.56	0.00	0.00	0.00	5.56
ΣΤ' ΧΡΟΝΙΚΗ ΠΕΡΙΟΔΟΣ (13:00:01 - 13:30:00)	4.94	0.00	0.00	0.00	4.94
Ζ' ΧΡΟΝΙΚΗ ΠΕΡΙΟΔΟΣ (13:30:01 - 14:00:00)	4.77	0.00	0.00	0.00	4.77
Η' ΧΡΟΝΙΚΗ ΠΕΡΙΟΔΟΣ (14:00:01 - 14:30:00)	5.40	0.00	0.00	0.00	5.40
Θ' ΧΡΟΝΙΚΗ ΠΕΡΙΟΔΟΣ (14:30:01 - 15:00:00)	4.61	0.00	0.00	0.00	4.61
Ι' ΧΡΟΝΙΚΗ ΠΕΡΙΟΔΟΣ (15:00:01 - 15:30:00)	5.41	0.00	0.00	0.00	5.41
ΙΑ' ΧΡΟΝΙΚΗ ΠΕΡΙΟΔΟΣ (15:30:01 - 16:00:00)	6.04	0.00	0.00	0.00	6.04
ΙΒ' ΧΡΟΝΙΚΗ ΠΕΡΙΟΔΟΣ (Από 16:00:01 - 16:30:00)	7.65	0.00	0.00	0.00	7.65
ΙΓ' ΧΡΟΝΙΚΗ ΠΕΡΙΟΔΟΣ (Από 16:30:01)	12.35	0.00	0.00	0.00	12.35
Γ(ι) ΧΡΟΝΙΚΗ ΠΕΡΙΟΔΟΣ (Από 16:50:00) - ΤΕΛΕΥΤΑΙΑ 10 ΛΕΠΤΑ	5.27	0.00	0.00	0.00	5.27
Γ(ιι) ΑΞΙΑ 30% ΠΡΑΞΕΩΝ ΤΟΥ ΒΑΣΙΚΟΥ ΠΙΝΑΚΑ	34.19	0.00	0.00	0.00	34.19
ΣΥΝΟΛΟ*	93.56	0.00	0.00	0.00	93.56

B1. CONTINUOUS TRADING PHASE

1st Period (till 11:00:00) *	
2nd Period (11:00:01 - 11:30:00)	
3rd Period (11:30:01 - 12:00:00)	
4th Period (12:00:01 - 12:30:00)	
5th Period (12:30:01 - 13:00:00)	
6th Period (14:00:01 - 13:30:00)	
7th Period (13:30:01 - 14:00:00)	
8th Period (14:00:01 - 14:30:00)	
9th Period (14:30:01 - 15:00:00)	
10th Period (Από 15:00:01 - 15:30:00)	
11th Period (15:30:01 - 16:00:00)	
12th Period (16:00:01 - 16:30:00)	
13th Period (16:30:01)	
C (i) (From 16:50:00) Last ten minutes of Continuous Trading	

C (iii) The Value of 30% of the trades which are included to the calculation of the closing prices

TOTAL

* δεν περιλαμβάνεται η αξία των συναλλαγών στο άνοιγμα

ΣΤΟΙΧΕΙΑ ΜΕΣΗΣ ΗΜΕΡΗΣΙΑΣ ΑΞΙΑΣ ΣΥΝΑΛΛΑΓΩΝ ΜΕΤΟΧΩΝ ΑΝΑ ΚΑΤΗΓΟΡΙΑ ΔΙΑΠΡΑΓΜΑΤΕΥΣΗΣ
AVERAGE DAILY STOCKS VALUE OF TRANSACTIONS DATA PER TRADING CATEGORY

Κύρια Αγορά Main Market	Χαμηλή Διασπορά Low Dispersion	Επιτήρηση Surveillance	Προς Διαγραφή Under Deletion	ΣΥΝΟΛΟ-Total
01/05/2013-31/05/2013	01/05/2013-31/05/2013	01/05/2013-31/05/2013	01/05/2013-31/05/2013	01/05/2013-31/05/2013

Μέσος Αριθμός Πράξεων χωρίς δικαιώματα. / Average daily number of transactions without right trades

Γ 1. ΑΝΑΛΥΣΗ ΑΝΑ ΦΑΣΗ

ΣΤΟ ΑΝΟΙΓΜΑ	1,533.53	100.00	142.37	2.21	1,778.11
ΣΥΝΕΧΗΣ ΔΙΑΠΡΑΓΜΑΤΕΥΣΗ	40,948.21	0.26	0.00	0.00	40,948.47
ΕΝΔΙΑΜΕΣΑ ΑΥΚΤΙΟΝ	47.26	38.42	62.42	0.00	148.11
ΑΥΚΤΙΟΝ ΚΛΕΙΣΙΜΑΤΟΣ	888.74	41.79	75.00	0.00	1,005.53
ΣΤΟ ΚΛΕΙΣΙΜΟ	583.79	4.63	10.21	0.00	598.63
ΣΥΝΟΛΟ	44,001.53	185.11	290.00	2.21	44,478.84
Πακέτα	7.37	0.79	0.00	0.00	8.16
Γενικό ΣΥΝΟΛΟ	44,008.89	185.89	290.00	2.21	44,487.00
Αριθμός Πράξεων ανοικτών πωλήσεων	0.00%	0.00%	0.00%	0.00%	0.00%
Αριθμός Πράξεων ειδικών διαπραγματευτών	2.64%	0.00%	0.00%	0.00%	2.61%
Αριθμός Πράξεων μέσω ODL	69.84%	54.25%	75.55%	96.43%	69.81%
% Στο σύνολο	98.93%	0.42%	0.65%	0.00%	100.00%

C1. ANALYSIS PER TRADING PHASE

At the Open	
ContinuousTrading	
Intraday Auctions	
Closing Auction	
At the Close	
Total	
BlockTrades	
Grand total	
Number of Trades of Short selling	
Number of Trades of Market Makers	
Number of Trades through ODL	
% on the Total	

Κύρια Αγορά Main Market	Χαμηλή Διασπορά Low Dispersion	Επιτήρηση Surveillance	Προς Διαγραφή Under Deletion	ΣΥΝΟΛΟ-Total
----------------------------	-----------------------------------	---------------------------	---------------------------------	--------------

Μέσος Αριθμός Πράξεων χωρίς δικαιώματα. / Average daily number of transactions without right trades

Δ 1. ΣΥΝΕΧΗΣ ΔΙΑΠΡΑΓΜΑΤΕΥΣΗ

Α' ΧΡΟΝΙΚΗ ΠΕΡΙΟΔΟΣ (Έως 11:00:00) *	5,135.32	0.26	0.00	0.00	5,135.58
Β' ΧΡΟΝΙΚΗ ΠΕΡΙΟΔΟΣ (11:00:01 - 11:30:00)	4,168.00	0.00	0.00	0.00	4,168.00
Γ' ΧΡΟΝΙΚΗ ΠΕΡΙΟΔΟΣ (11:30:01 - 12:00:00)	3,522.58	0.00	0.00	0.00	3,522.58
Δ' ΧΡΟΝΙΚΗ ΠΕΡΙΟΔΟΣ (12:00:01 - 12:30:00)	2,913.58	0.00	0.00	0.00	2,913.58
Ε' ΧΡΟΝΙΚΗ ΠΕΡΙΟΔΟΣ (12:30:01 - 13:00:00)	2,646.05	0.00	0.00	0.00	2,646.05
ΣΤ' ΧΡΟΝΙΚΗ ΠΕΡΙΟΔΟΣ (13:00:01 - 13:30:00)	2,412.16	0.00	0.00	0.00	2,412.16
Ζ' ΧΡΟΝΙΚΗ ΠΕΡΙΟΔΟΣ (13:30:01 - 14:00:00)	2,247.58	0.00	0.00	0.00	2,247.58
Η' ΧΡΟΝΙΚΗ ΠΕΡΙΟΔΟΣ (14:00:01 - 14:30:00)	2,389.53	0.00	0.00	0.00	2,389.53
Θ' ΧΡΟΝΙΚΗ ΠΕΡΙΟΔΟΣ (14:30:01 - 15:00:00)	2,093.05	0.00	0.00	0.00	2,093.05
Ι' ΧΡΟΝΙΚΗ ΠΕΡΙΟΔΟΣ (15:00:01 - 15:30:00)	2,430.05	0.00	0.00	0.00	2,430.05
ΙΑ' ΧΡΟΝΙΚΗ ΠΕΡΙΟΔΟΣ (15:30:01 - 16:00:00)	2,605.84	0.00	0.00	0.00	2,605.84
ΙΒ' ΧΡΟΝΙΚΗ ΠΕΡΙΟΔΟΣ (Από 16:00:01 - 16:30:00)	3,271.79	0.00	0.00	0.00	3,271.79
ΙΓ' ΧΡΟΝΙΚΗ ΠΕΡΙΟΔΟΣ (Από 16:30:01)	5,112.68	0.00	0.00	0.00	5,112.68
Γ(ι) ΧΡΟΝΙΚΗ ΠΕΡΙΟΔΟΣ (Από 16:50:00) - ΤΕΛΕΥΤΑΙΑ 10 ΛΕΠΤΑ	2,169.11	0.00	0.00	0.00	2,169.11
Γ(ii) ΑΞΙΑ 30% ΠΡΑΞΕΩΝ ΤΟΥ ΒΑΣΙΚΟΥ ΠΙΝΑΚΑ	13,026.37	0.00	0.00	1.05	13,027.42
ΣΥΝΟΛΟ*	40,948.21	0.26	0.00	0.00	40,948.47

D1. CONTINUOUS TRADING PHASE

1st Period (till 11:00:00) *	
2rd Period (11:00:01 - 11:30:00)	
3rd Period (11:30:01 - 12:00:00)	
4th Period (12:00:01 - 12:30:00)	
5th Period (12:30:01 - 13:00:00)	
6th Period (14:00:01 - 13:30:00)	
7th Period (13:30:01 - 14:00:00)	
8th Period (14:00:01 - 14:30:00)	
9th Period (14:30:01 - 15:00:00)	
10th Period (Από 15:00:01 - 15:30:00)	
11th Period (15:30:01 - 16:00:00)	
12th Period (16:00:01 - 16:30:00)	
13th Period (16:30:01)	

C (i) (From 16:50:00) Last ten minutes of Continuous Trading

C (iii) The Value of 30% of the trades which are included to the calculation of the closing prices

TOTAL

* Δεν περιλαμβάνεται η αξία των συναλλαγών στο άνοιγμα
ΧΡΗΜΑΤΙΣΤΗΡΙΟ ΑΘΗΝΩΝ Α.Ε. - ATHENS EXCHANGE S.A.

ΣΤΟΙΧΕΙΑ ΜΕΣΗΣ ΗΜΕΡΗΣΙΑΣ ΑΞΙΑΣ ΣΥΝΑΛΛΑΓΩΝ ΜΕΤΟΧΩΝ ΑΝΑ ΔΕΙΚΤΗ ΚΥΡΙΑΣ ΑΓΟΡΑΣ
AVERAGE DAILY STOCKS VALUE OF TRANSACTIONS DATA PER INDEX OF MAIN MARKET

A 1. ΑΝΑΛΥΣΗ ΑΝΑ ΦΑΣΗ

ΣΤΟ ΑΝΟΙΓΜΑ
ΣΥΝΕΧΗΣ ΔΙΑΠΡΑΓΜΑΤΕΥΣΗ
ΕΝΔΙΑΜΕΣΑ ΑΥΚΤΙΟΝ
ΑΥΚΤΙΟΝ ΚΛΕΙΣΙΜΑΤΟΣ
ΣΤΟ ΚΛΕΙΣΙΜΟ
ΣΥΝΟΛΟ
Πακέτα
Γενικό ΣΥΝΟΛΟ
Αξία συναλλαγών ανοικτών πωλήσεων
Αξία συναλλαγών ειδικών διαπραγματευτών
Αξία συναλλαγών μέσω ODL
% Στο σύνολο

ΓΔ Composite Index	FTSE/X.A. Large Cap - FTSE/Athex Large Cap	FTSE/X.A. Mid Cap - FTSE/Athex Mid Cap	FTSE/X.A Mid & Small Cap Θεμελιωδών μεγεθών
01/05/2013-31/05/2013	01/05/2013-31/05/2013	01/05/2013-31/05/2013	01/05/2013-31/05/2013
<i>Μέση Αξία Συναλλαγών χωρίς δικαιώματα (Σύνολο σε εκατ. Euro) / Average daily value of transactions without right trades (Total in million of Euros)</i>			
3.40	3.46	0.11	0.02
90.80	89.05	2.94	0.43
0.09	0.10	0.00	0.00
5.56	5.46	0.10	0.01
2.03	1.97	0.07	0.02
101.89	100.04	3.22	0.47
5.28	4.83	0.12	0.33
107.17	104.87	3.34	0.80
0.00%	0.00%	0.00%	0.00%
4.31%	4.42%	0.67%	0.27%
56.58%	57.14%	62.07%	32.16%
94.98%	92.94%	2.96%	0.71%

A1. ANALYSIS PER TRADING PHASE

At the Open
ContinuousTrading
Intraday Auctions
Closing Auction
At the Close
Total
BlockTrades
Grand total
Value of Transactions Short selling
Value of Transactions of Market Makers
Value of Transactions ODL
% on the Total

B 1. ΣΥΝΕΧΗΣ ΔΙΑΠΡΑΓΜΑΤΕΥΣΗ

A' ΧΡΟΝΙΚΗ ΠΕΡΙΟΔΟΣ (Έως 11:00:00) *
B' ΧΡΟΝΙΚΗ ΠΕΡΙΟΔΟΣ (11:00:01 - 11:30:00)
Γ' ΧΡΟΝΙΚΗ ΠΕΡΙΟΔΟΣ (11:30:01 - 12:00:00)
Δ' ΧΡΟΝΙΚΗ ΠΕΡΙΟΔΟΣ (12:00:01 - 12:30:00)
Ε' ΧΡΟΝΙΚΗ ΠΕΡΙΟΔΟΣ (12:30:01 - 13:00:00)
ΣΤ' ΧΡΟΝΙΚΗ ΠΕΡΙΟΔΟΣ (13:00:01 - 13:30:00)
Ζ' ΧΡΟΝΙΚΗ ΠΕΡΙΟΔΟΣ (13:30:01 - 14:00:00)
Η' ΧΡΟΝΙΚΗ ΠΕΡΙΟΔΟΣ (14:00:01 - 14:30:00)
Θ' ΧΡΟΝΙΚΗ ΠΕΡΙΟΔΟΣ (14:30:01 - 15:00:00)
Ι' ΧΡΟΝΙΚΗ ΠΕΡΙΟΔΟΣ (15:00:01 - 15:30:00)
ΙΑ' ΧΡΟΝΙΚΗ ΠΕΡΙΟΔΟΣ (15:30:01 - 16:00:00)
ΙΒ' ΧΡΟΝΙΚΗ ΠΕΡΙΟΔΟΣ (Από 16:00:01 - 16:30:00)
ΙΓ' ΧΡΟΝΙΚΗ ΠΕΡΙΟΔΟΣ (Από 16:30:01)
Γ(ι) ΧΡΟΝΙΚΗ ΠΕΡΙΟΔΟΣ (Από 16:50:00) - ΤΕΛΕΥΤΑΙΑ 10 ΛΕΠΤΑ
Γ(ιι) ΑΞΙΑ 30% ΠΡΑΞΕΩΝ ΤΟΥ ΒΑΣΙΚΟΥ ΠΙΝΑΚΑ

ΓΔ Composite Index	FTSE/X.A. Large Cap - FTSE/Athex Large Cap	FTSE/X.A. Mid Cap - FTSE/Athex Mid Cap	FTSE/X.A Mid & Small Cap Θεμελιωδών μεγεθών
<i>Μέση Αξία Συναλλαγών χωρίς δικαιώματα (Σύνολο σε εκατ. Euro) / Average daily value of transactions without right trades (Total in million of Euros)</i>			
12.96	12.85	0.33	0.03
8.88	8.77	0.29	0.04
7.82	7.71	0.22	0.03
5.99	5.87	0.21	0.04
5.39	5.28	0.19	0.03
4.80	4.65	0.18	0.05
4.62	4.55	0.13	0.04
5.26	5.13	0.17	0.03
4.48	4.37	0.17	0.02
5.27	5.11	0.18	0.03
5.88	5.75	0.19	0.02
7.45	7.27	0.25	0.03
12.01	11.74	0.42	0.05
5.14	5.00	0.19	0.03
33.35	32.74	0.94	0.14
90.80	89.05	2.94	0.43

B1. CONTINUOUS TRADING PHASE

1st Period (till 11:00:00) *
2rd Period (11:00:01 - 11:30:00)
3rd Period (11:30:01 - 12:00:00)
4th Period (12:00:01 - 12:30:00)
5th Period (12:30:01 - 13:00:00)
6th Period (14:00:01 - 13:30:00)
7th Period (13:30:01 - 14:00:00)
8th Period (14:00:01 - 14:30:00)
9th Period (14:30:01 - 15:00:00)
10th Period (Από 15:00:01 - 15:30:00)
11th Period (15:30:01 - 16:00:00)
12th Period (16:00:01 - 16:30:00)
13th Period (16:30:01)

C (i) (From 16:50:00) Last ten minutes of Continuous Trading
C (iii) The Value of 30% of the trades which are included to the calculation of the closing prices

ΣΥΝΟΛΟ*

* δεν περιλαμβάνεται η αξία των συναλλαγών στο άνοιγμα

TOTAL

ΣΤΟΙΧΕΙΑ ΜΕΣΗΣ ΗΜΕΡΗΣΙΑΣ ΑΞΙΑΣ ΣΥΝΑΛΛΑΓΩΝ ΜΕΤΟΧΩΝ ΑΝΑ ΔΕΙΚΤΗ ΚΥΡΙΑΣ ΑΓΟΡΑΣ
AVERAGE DAILY STOCKS VALUE OF TRANSACTIONS DATA PER INDEX OF MAIN MARKET

Γ 1. ΑΝΑΛΥΣΗ ΑΝΑ ΦΑΣΗ

ΣΤΟ ΑΝΟΙΓΜΑ
ΣΥΝΕΧΗΣ ΔΙΑΠΡΑΓΜΑΤΕΥΣΗ
ΕΝΔΙΑΜΕΣΑ ΑΥΚΤΙΟΝ
ΑΥΚΤΙΟΝ ΚΛΕΙΣΙΜΑΤΟΣ
ΣΤΟ ΚΛΕΙΣΙΜΟ
ΣΥΝΟΛΟ
Πακέτα
Γενικό ΣΥΝΟΛΟ
Αριθμός Πράξεων ανοικτών πωλήσεων
Αριθμός Πράξεων ειδικών διαπραγματευτών
Αριθμός Πράξεων μέσω ODL
% Στο σύνολο

ΓΔ Composite Index	FTSE/X.A. Large Cap - FTSE/Athex Large Cap	FTSE/X.A. Mid Cap - FTSE/Athex Mid Cap	FTSE/X.A Mid & Small Cap Θεμελιωδών μεγεθών
01/05/2013-31/05/2013	01/05/2013-31/05/2013	01/05/2013-31/05/2013	01/05/2013-31/05/2013
<i>Μέσος Αριθμός Πράξεων χωρίς πακέτα. / Average daily number of transactions without right trades</i>			
1,158.63	1,176.79	128.42	43.05
37,375.37	36,157.79	2,736.63	386.79
28.79	26.47	5.79	2.16
800.37	739.05	71.37	15.16
511.05	458.00	64.47	10.89
39,874.21	38,558.11	3,006.68	458.05
6.89	6.26	0.42	0.68
39,881.11	38,564.37	3,007.11	458.74
0.00%	0.00%	0.00%	0.00%
2.77%	2.84%	1.02%	3.26%
68.82%	69.33%	73.83%	72.85%
89.65%	86.69%	6.76%	1.03%
ΓΔ Composite Index	FTSE/X.A. Large Cap - FTSE/Athex Large Cap	FTSE/X.A. Mid Cap - FTSE/Athex Mid Cap	FTSE/X.A Mid & Small Cap Θεμελιωδών μεγεθών

C1. ANALYSIS PER TRADING PHASE

At the Open
ContinuousTrading
Intraday Auctions
Closing Auction
At the Close
Total
BlockTrades
Grand total
Number of Trades of Short selling
Number of Trades of Market Makers
Number of Trades through ODL
% on the Total

Δ 1. ΣΥΝΕΧΗΣ ΔΙΑΠΡΑΓΜΑΤΕΥΣΗ

Α' ΧΡΟΝΙΚΗ ΠΕΡΙΟΔΟΣ (Έως 11:00:00) *
Β' ΧΡΟΝΙΚΗ ΠΕΡΙΟΔΟΣ (11:00:01 - 11:30:00)
Γ' ΧΡΟΝΙΚΗ ΠΕΡΙΟΔΟΣ (11:30:01 - 12:00:00)
Δ' ΧΡΟΝΙΚΗ ΠΕΡΙΟΔΟΣ (12:00:01 - 12:30:00)
Ε' ΧΡΟΝΙΚΗ ΠΕΡΙΟΔΟΣ (12:30:01 - 13:00:00)
ΣΤ' ΧΡΟΝΙΚΗ ΠΕΡΙΟΔΟΣ (13:00:01 - 13:30:00)
Ζ' ΧΡΟΝΙΚΗ ΠΕΡΙΟΔΟΣ (13:30:01 - 14:00:00)
Η' ΧΡΟΝΙΚΗ ΠΕΡΙΟΔΟΣ (14:00:01 - 14:30:00)
Θ' ΧΡΟΝΙΚΗ ΠΕΡΙΟΔΟΣ (14:30:01 - 15:00:00)
Ι' ΧΡΟΝΙΚΗ ΠΕΡΙΟΔΟΣ (15:00:01 - 15:30:00)
ΙΑ' ΧΡΟΝΙΚΗ ΠΕΡΙΟΔΟΣ (15:30:01 - 16:00:00)
ΙΒ' ΧΡΟΝΙΚΗ ΠΕΡΙΟΔΟΣ (Από 16:00:01 - 16:30:00)
ΙΓ' ΧΡΟΝΙΚΗ ΠΕΡΙΟΔΟΣ (Από 16:30:01)
Γ(ι) ΧΡΟΝΙΚΗ ΠΕΡΙΟΔΟΣ (Από 16:50:00) - ΤΕΛΕΥΤΑΙΑ 10 ΛΕΠΤΑ
Γ(ιι) ΑΞΙΑ 30% ΠΡΑΞΕΩΝ ΤΟΥ ΒΑΣΙΚΟΥ ΠΙΝΑΚΑ

ΓΔ Composite Index	FTSE/X.A. Large Cap - FTSE/Athex Large Cap	FTSE/X.A. Mid Cap - FTSE/Athex Mid Cap	FTSE/X.A Mid & Small Cap Θεμελιωδών μεγεθών
<i>Μέσος Αριθμός Πράξεων χωρίς πακέτα. / Average daily number of transactions without block trades</i>			
4,782.32	4,716.58	270.21	22.00
3,792.11	3,715.11	271.68	27.26
3,231.11	3,140.84	217.37	28.47
2,651.11	2,567.21	199.16	30.16
2,409.84	2,332.84	177.11	27.26
2,194.42	2,113.32	165.16	27.21
2,024.84	1,978.16	140.58	29.32
2,187.32	2,096.00	159.42	27.53
1,901.79	1,814.74	158.63	25.11
2,221.53	2,122.68	166.74	25.42
2,377.89	2,282.47	188.89	25.95
2,977.63	2,863.32	235.58	35.11
4,623.47	4,414.53	386.11	56.00
1,960.74	1,855.89	171.16	25.37
11,806.68	11,428.63	882.11	134.37
37,375.37	36,157.79	2,736.63	386.79

D1. CONTINUOUS TRADING PHASE

1st Period (till 11:00:00) *
2nd Period (11:00:01 - 11:30:00)
3rd Period (11:30:01 - 12:00:00)
4th Period (12:00:01 - 12:30:00)
5th Period (12:30:01 - 13:00:00)
6th Period (14:00:01 - 13:30:00)
7th Period (13:30:01 - 14:00:00)
8th Period (14:00:01 - 14:30:00)
9th Period (14:30:01 - 15:00:00)
10th Period (Από 15:00:01 - 15:30:00)
11th Period (15:30:01 - 16:00:00)
12th Period (16:00:01 - 16:30:00)
13th Period (16:30:01)

C (i) (From 16:50:00) Last ten minutes of Continuous Trading

C (iii) The Value of 30% of the trades which are included to the calculation of the closing prices

ΣΥΝΟΛΟ*

* δεν περιλαμβάνεται η αξία των συναλλαγών στο άνοιγμα

TOTAL

Μηνιαίοι μέσοι όροι spread - Σύνολο αγορών Monthly average spread - Total of markets

ΕΤΟΣ - ΜΗΝΑΣ YEAR / MONTH	Spread πράξεων * Trades spread *	Time (συνεδρίασης) spread ** Time spread **	Μέση Ημερήσια Αξία συναλλαγών Average Transactions Value
05/2012	5.83	9.43	47.96
06/2012	5.59	7.66	39.94
07/2012	5.93	8.32	20.51
08/2012	5.18	7.93	21.89
09/2012	4.83	6.35	63.18
10/2012	5.76	7.89	78.98
11/2012	5.46	8.35	63.71
12/2012	4.70	6.82	53.74
01/2013	4.57	6.63	70.94
02/2013	5.71	7.82	59.00
03/2013	5.84	8.57	65.52
04/2013	5.22	7.52	62.96
05/2013	5.22	7.52	62.96

4. Μηνιαίοι μέσοι όροι spread - Σύνολο αγορών Monthly average spread - Total markets

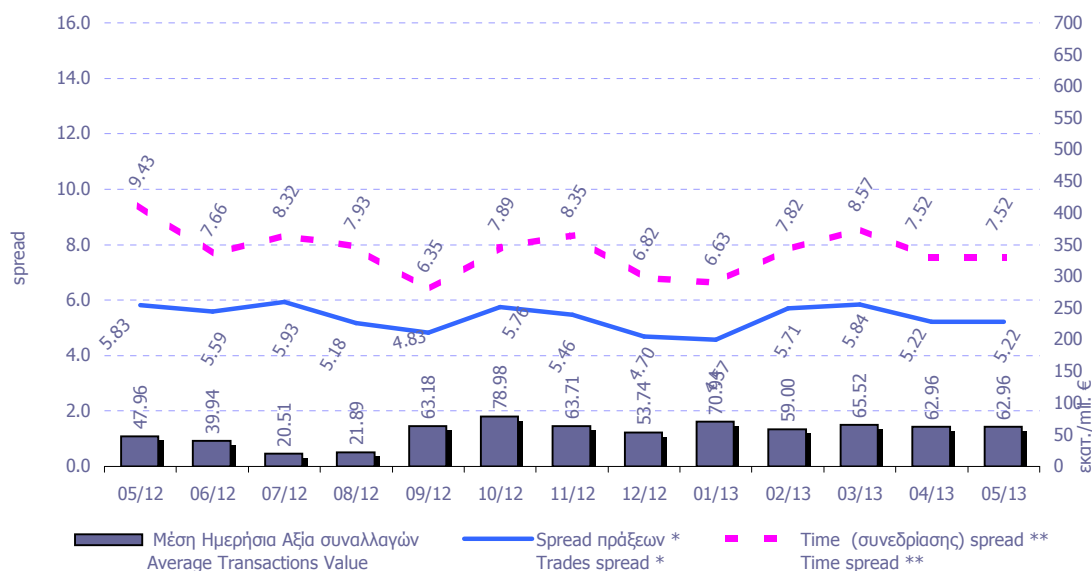

* **Spread πράξεων:** Ο σταθμισμένος, με την ποσοστιαία αξία συναλλαγών των πράξεων, μέσος όρος των spread που αντιστοιχούν σε αυτές τις πράξεις. Το spread που αντιστοιχεί στην αξία συναλλαγών κάποιας πράξης είναι αυτό που παρατηρείται ακριβώς πριν τη διενέργεια της πράξης.

Trades spread: The weighted, by traded value, average of the spreads corresponding to these trades. The spread that corresponds to a trade is the one experienced exactly before the trade.

** Υπολογισμός Spread σύμφωνα με τον κανονισμό του ΧΑ. - Spread calculation according to the ATHEX regulation

Spread συνεδρίασης: Ο σταθμισμένος, με την ποσοστιαία χρονική διάρκεια, μέσος όρος των spread που παρατηρούνται κατά τη διάρκεια της συνεδρίασης.

Time spread: The weighted, by time duration, average of spreads experienced during a trading session.

Μηνιαία μέση κυκλοφοριακή ταχύτητα (velocity) για ομάδες μετοχών
Monthly average velocity for groups of Stocks

ΕΤΟΣ - ΜΗΝΑΣ YEAR / MONTH	ΚΥΡΙΑ ΑΓΟΡΑ MAIN MARKET	ΧΑΜΗΛΗΣ ΔΙΑΣΠΟΡΑΣ LOW DISPERSION	ΕΠΙΤΗΡΗΣΗΣ SURVEILLANCE	ΣΥΝΟΛΟ ΑΓΟΡΩΝ TOTAL MARKETS	FTSE®/ATHEX Large Cap	Γενικός Δείκτης ΧΑ ATHEX Composite Index
05/2012	0.19%	0.004%	0.0049%	0.1709%	0.233%	0.206%
06/2012	0.25%	0.004%	0.0070%	0.2256%	0.307%	0.272%
07/2012	0.11%	0.003%	0.0085%	0.0973%	0.126%	0.114%
08/2012	0.09%	0.003%	0.0023%	0.0776%	0.102%	0.089%
09/2012	0.25%	0.003%	0.0092%	0.2229%	0.287%	0.256%
10/2012	0.27%	0.004%	0.0105%	0.2436%	0.305%	0.272%
11/2012	0.22%	0.002%	0.0062%	0.2045%	0.260%	0.230%
12/2012	0.16%	0.004%	0.0106%	0.1518%	0.182%	0.171%
01/2013	0.19%	0.007%	0.0273%	0.1764%	0.206%	0.197%
02/2013	0.16%	0.039%	0.0151%	0.1470%	0.176%	0.161%
03/2013	0.18%	0.004%	0.0094%	0.1679%	0.209%	0.191%
04/2013	0.21%	0.048%	0.0117%	0.1592%	0.246%	0.220%
05/2013	0.28%	0.022%	0.0177%	0.2222%	0.304%	0.282%

5. Μηνιαίοι μέσοι όροι κυκλ. ταχύτητας (velocity) - Average Velocity

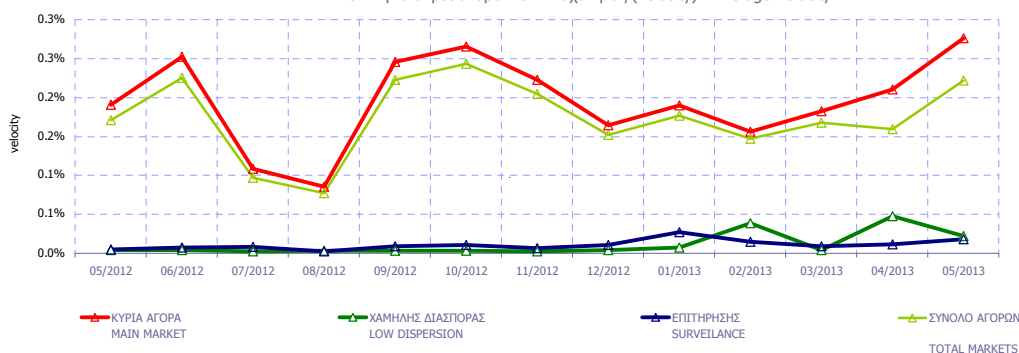

6. Μηνιαίοι μέσοι όροι κυκλ. ταχύτητας (velocity) - Average Velocity

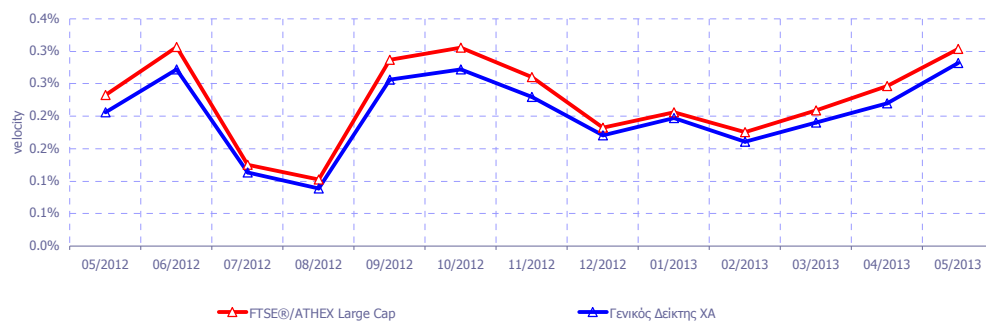

Κυκλοφοριακή Ταχύτητα : Αξία Συναλλαγών / Κεφαλαιοποίηση Velocity : Trading Value / Capitalisation

$$\sum_{i=1}^m \frac{V_i}{XA_i}$$

m : αριθμός ημερών που διαπραγματεύτηκε η μετοχή - number of trading days of the stock

V_i : αξία συναλλαγών της μετοχής για κάθε μέρα διαπραγμάτευσης i - trading value of the stock in each trading day i

XA_i : χρηματιστηριακή αξία της μετοχής - market capitalisation of the stock

Μηνιαία ιστορική μεταβλητότητα (volatility) για ομάδες μετοχών
Monthly historical volatility for groups of shares

ΕΤΟΣ - ΜΗΝΑΣ YEAR / MONTH	ΚΥΡΙΑ ΑΓΟΡΑ MAIN MARKET	ΧΑΜΗΛΗΣ ΔΙΑΣΠΟΡΑΣ LOW DISPERSION	ΕΠΙΤΗΡΗΣΗΣ SURVEILLANCE	ΣΥΝΟΛΟ ΑΓΟΡΩΝ TOTAL MARKETS	FTSE®/ATHEX Large Cap	Γενικός Δείκτης ΧΑ ATHEX Composite Index
05/2012	20.75%	8.71%	25.26%	17.76%	25.57%	21.95%
06/2012	20.41%	12.45%	24.39%	17.63%	26.03%	21.79%
07/2012	17.61%	14.25%	24.86%	16.06%	19.47%	17.13%
08/2012	14.08%	15.59%	26.94%	14.33%	13.43%	13.05%
09/2012	17.84%	16.29%	22.72%	15.97%	21.62%	17.84%
10/2012	20.95%	18.97%	29.38%	19.04%	21.86%	17.73%
11/2012	18.87%	21.18%	26.22%	17.14%	20.60%	16.54%
12/2012	17.45%	19.30%	24.40%	15.91%	14.03%	13.61%
01/2013	20.73%	18.77%	36.77%	20.12%	14.00%	15.31%
02/2013	17.08%	19.67%	29.30%	16.92%	13.02%	12.54%
03/2013	18.44%	16.37%	27.10%	17.02%	17.73%	15.48%
04/2013	18.44%	16.37%	27.10%	17.02%	17.73%	15.48%
05/2013	18.44%	16.37%	27.10%	17.02%	17.73%	15.48%

7. Μηνιαία ιστορική μεταβλητότητα (volatility) - Average historic Volatility

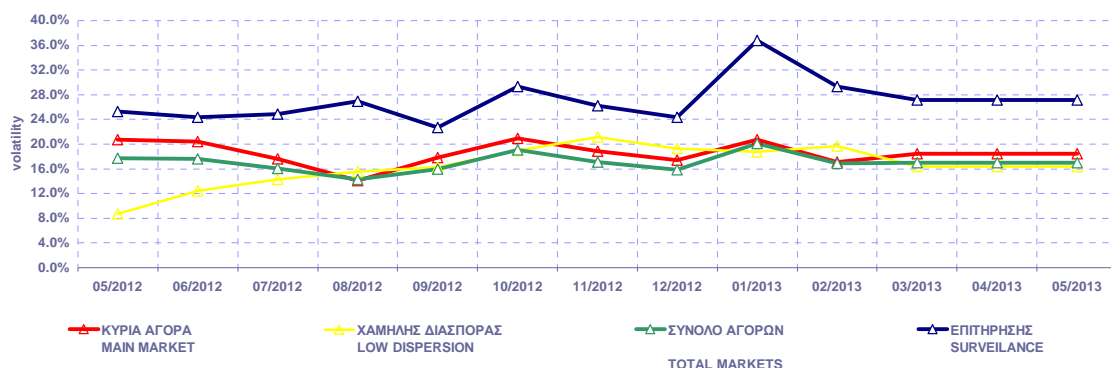

8. Μηνιαία ιστορική μεταβλητότητα (volatility) - Average historic Volatility

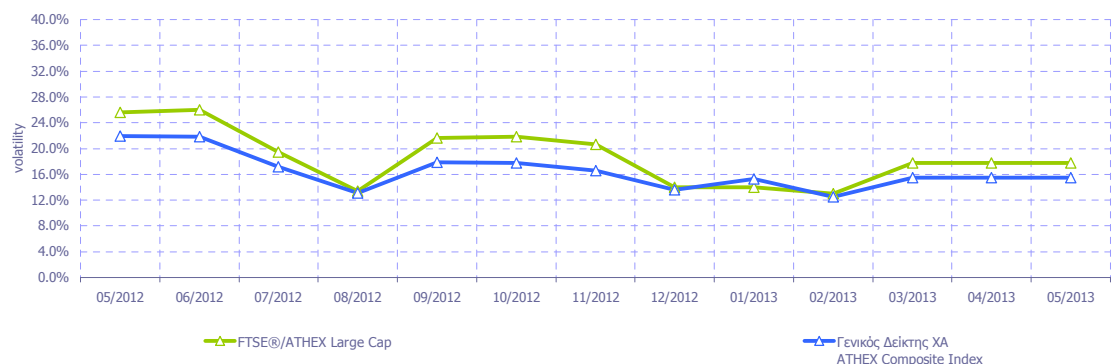

Μηνιαία Μεταβλητότητα: Προκύπτει από την μεταβολή των τιμών κλεισίματος για κάθε συνεδριακή ημέρα του μήνα.

Volatility: Is calculated from the closing price changes for each working day of the month.

ΟΜΟΛΟΓΑ ΔΙΑΠΡΑΓΜΑΤΕΥΣΙΜΑ ΜΕ ΤΗ ΜΕΘΟΔΟ ΕΚΦΩΝΗΣΗΣ - ΑΝΤΙΦΩΝΗΣΗΣ
BONDS TRADED WITH THE OPEN OUTCRY METHOD

Όνομαστική Αξία Nominal Value	Αρχικό Επιτόκιο Initial Interest Rate (%)	Σημερινό Επιτόκιο Today's Interest Rate (%)	Ετήσιος Τόκος Annual Interest	Απόδοση στη Λήξη (***) Yield to Maturity (%)	Ημερομηνία Έκδοσης Date of Issue	Αριθμός Ετήσιων Ανανεώσεων Number of Yearly Renewals	Μηνιαίες Τιμές Εκφώνησης τοίς Μετρητοίς (Ευρώ) Monthly Cash Outcry Prices (Euro)			Συνολλαγές σε Τεμάχια Transactions in Items	Αξία Συνολλαγών (Ευρώ) Value of Transactions (Euro)	Τιμές Έτους από 1.1.2013 (Ευρώ) Price Range since 1.1.2013 (Euro)	
							Κατώτερη- Low	Ανώτερη- High	Τιμή - Price			Κατώτερη Low	Ανώτερη High

**ΟΜΟΛΟΓΑ ΚΡΑΤΙΚΩΝ ΤΡΑΠΕΖΩΝ ΕΤΗΣΙΑΣ ΔΙΑΡΚΕΙΑΣ
STATE - OWNED BANKS SHORT TERM BONDS (α, β)**

€ 1,211.71	3.65	2.48	29.74	Δ/Υ	30.11.06	7						0.00	0.00
€ 1,154.00	4.90	2.48	28.96	Δ/Υ	31.05.08	6						0.00	0.00
€ 1,163.28	5.50	2.48	29.19	Δ/Υ	31.05.08	6						0.00	0.00
€ 1,132.08	5.25	2.48	28.41	Δ/Υ	30.06.08	5						0.00	0.00
€ 1,132.08	5.25	2.48	28.41	Δ/Υ	30.06.08	5						0.00	0.00
€ 1,135.89	5.60	2.48	28.50	Δ/Υ	30.06.08	5						0.00	0.00
€ 1,135.89	5.60	2.48	28.50	Δ/Υ	30.06.08	5						0.00	0.00
€ 1,133.91	5.60	2.48	28.45	Δ/Υ	31.07.08	5						0.00	0.00
€ 1,133.91	5.60	2.48	28.45	Δ/Υ	31.07.08	5						0.00	0.00
€ 1,101.48	5.45	2.48	30.88	Δ/Υ	31.08.08	5						0.00	0.00
€ 1,129.20	5.45	2.48	28.34	Δ/Υ	31.08.08	5						0.00	0.00
€ 1,130.82	5.60	2.48	28.38	Δ/Υ	31.08.08	5						0.00	0.00
€ 1,130.82	5.60	2.48	28.38	Δ/Υ	31.08.08	5						0.00	0.00
€ 1,108.96	5.45	2.48	27.83	Δ/Υ	31.10.08	5						0.00	0.00
€ 1,129.74	5.50	2.48	28.35	Δ/Υ	31.10.08	5						0.00	0.00
€ 1,132.45	5.75	2.48	28.42	Δ/Υ	31.10.08	5						0.00	0.00

**ΟΜΟΛΟΓΑ ΔΙΑΠΡΑΓΜΑΤΕΥΣΙΜΑ ΜΕ ΤΗ ΜΕΘΟΔΟ ΕΚΦΩΝΗΣΗΣ-ΑΝΤΙΦΩΝΗΣΗΣ
BONDS TRADED WITH THE OPEN OUTCRY METHOD**

Όνομαστική Αξία / Ελάχιστη Διαπραγματεύσιμη Ποσότητα Nominal Value / Minimum Traded Value	Σημερινό Επιτόκιο % Today's Interest Rate % (**)	Αξία Τελευταίου Αποκοπιέντος Τокιδίου Value of Last Paid Coupon	Απόδοση στη Λήξη (***) Yield to Maturity (%)	Ημερομηνία Έκδοσης Issue Date	Διάρκεια(Ετη) Duration (Years)	No Σημείωσης - Note Nr	Μηνιαίες Τιμές Εκφώνησης Monthly Outcry Prices			Συναλλαγές σε Τεμάχια * Transactions in Items	Αξία Συναλλαγών Value of Transactions	Τιμές Έτους από 1.1.2013 (Ευρώ) Price Range since 1.1.2013 (Euro)	
							Κατώτερη - Low	Ανώτερη+High	Τελευταία-Last			Κατώτερη Low	Ανώτερη High
ΔΑΝΕΙΑ BONDS													

ΝΟΜΙΚΩΝ ΠΡΟΣΩΠΩΝ ΚΑΙ ΕΤΑΙΡΕΙΩΝ ΣΕ ΣΥΝΑΛΛΑΓΜΑ ΚΑΙ ΕΥΡΩ - CORPORATION BONDS IN FOREIGN CURRENCY AND EURO

GBP	10.00	2.50	0.250000	Δ/Υ	01/12/1928	100	E.K.T.E. - National Mortgage Bank					0.00	0.00
GBP	10.00	2.50	0.250000	Δ/Υ	01/12/1930	98	E.K.T.E. σειρά - National Mortgage Bank	2.27	2.27	2.27		2.27	2.27

ΟΜΟΛΟΓΙΑΚΑ ΔΑΝΕΙΑ ΔΙΕΘΝΩΝ ΟΡΓΑΝΙΣΜΩΝ - BONDS OF INTERNATIONAL ORGANIZATIONS

€	1,000.00	5.00	flr	Δ/Υ	21/07/2006	10	ΟΜΟΛΟΓΟ ΕΥΡΩΠΑΪΚΗΣ ΤΡΑΠΕΖΑΣ ΕΠΕΝΔΥΣΕΣ					0.00	0.00
---	----------	------	-----	-----	------------	----	---------------------------------------	--	--	--	--	------	------

ΣΗΜΕΙΩΣΕΙΣ ΟΜΟΛΟΓΩΝ - BONDS NOTES

Συντμήσεις - Abbreviations Α.Α.Σ.Ε = ΑΓΟΡΑ ΑΞΙΩΝ ΣΤΑΘΕΡΟΥ ΕΙΣΟΔΗΜΑΤΟΣ / F.I.S.M=FIXED INCOME SECURITIES' MARKET

** FLR (Floating Interest Rate) σημαίνει ομόλογο μεταβλητού επιτοκίου / FLR means " a Floating Interest Rate Bond"

* Όσον αφορά τα ομόλογα που διαπραγματεύονται στην Α.Α.Σ.Ε όλες οι τιμές εκφράζονται επί τοις εκατό (%) της ονομαστικής τιμής τους. Ο όγκος συναλλαγών υπολογίζεται ως (Τεμάχια) * (Ονομαστική τιμή). Η αξία συναλλαγών υπολογίζεται ως (Τεμάχια)*(Ονομαστική Τιμή)*(Τιμή%)+(Δεδουλευμένοι Τόκοι) / All the prices for the bonds that are traded in the F.I.S.M. refer to percentage (%) upon the nominal value, while the volume of transactions refer to euro. Transactions Volume = (Pieces) * (Face Value). Transactions Value = (Pieces) * (Nominal value) * (price %) + (Accrued interest).
Η αξία του τρέχοντος τακομεριδίου για τις εκδόσεις με ονομαστική αξία 0.01 Ευρώ αναφέρεται σε ονομαστική αξία 100 Ευρώ / The Value of current coupon for the issues with NV 0.01 euro refers to NV 100 euros

Αντίστοιχα για τα ομόλογα που είναι διαπραγματεύσιμα με την μέθοδο Εκφώνησης - Αντιφώνησης οι τιμές εκφράζονται σε ευρώ ενώ ο όγκος εκφράζεται σε τεμάχια / Correspondingly the prices for the bonds that are traded with the open outcry method refer to euro while the volume of transactions refer to items.

Η ελάχιστη διαπραγματεύσιμη Ονομαστική Ονομαστική αξία για όλους τους τίτλους είναι τα 100 Ευρώ / The minimum traded Nominal Value for all der securities is equal to 100 Euros

2 Επιτόκιο 2,90 ετησίως σταθερό και index ratio (λόγος δεικτών πληθωρισμού). Δείκτης αναφοράς Πληθωρισμού: Εναρμονισμένος Δείκτης τιμών Καταναλωτή που ισχύει στην Ευρωζώνη εξαιρούμενου του καπνού / Reference Inflation Ratio: Harmonized Consumption Index (currently) valid in Euro zone excluding tobacco.

α Τα επιτόκια των ετησίων Ομολόγων ΕΤΒΑ είναι απαλλαγμένα των φόρων (καθαρά) / The interest rates of the Yearly H.I.D.B. Bonds are tax-free (net).

β Για τα Ομόλογα έκδοσης μέχρι και 30/09/2008 ο δεδουλευμένος τόκος έχει κεφαλαιοποιηθεί / For the Bonds issued up to 30.09.08, the occurred interest has been capitalized.

*** ΑΠΟΔΟΣΕΙΣ ΟΜΟΛΟΓΩΝ: Αρχικά, βρίσκεται η τιμή κτήσεως, που προκύπτει αν στην τρέχουσα χρηματιστηριακή αξία προσθέσουμε τους δεδουλευμένους τόκους. Εξαιτίας της απελευθεροποίησης των χρηματιστηριακών μεσιτειών, η τελευταία από 1/1/2001 δεν υπολογίζεται πλέον στον προσδιορισμό της απόδοσης. Στην συνέχεια υπολογίζεται η (ετησιοποιημένη) απόδοση στην λήξη του Ομολόγου στο νόμισμα εκδόσεως του όπου α) δεν λαμβάνονται υπόψη οι λαχνοί των λαχειοφόρων δανείων, β) δεν λαμβάνονται υπόψη οι δυνατότητες μετατροπής των ομολογίων σε μετοχές και γ) τα ομόλογα κυμαινόμενου επιτοκίου θεωρείται ότι μέχρι να λήξουν θα έχουν το σημερινό επιτόκιο / BONDS YIELD: Initially, the bid price (which is the market price of the Bond plus the accrued interest - due to liberalisation of stock broker fees, the latter are not taken into consideration to the determination of bonds' yield since 1/1/2001) is found. Subsequently, the (annualised) Bond's Yield to Maturity (YTM) in terms of the Bond's clause is calculated, where a) the lotteries of the lottery Bonds are not considered, b) the entitlement of a convertible bond to be converted into shares is not considered and c) the floating interest rate is considered to retain the current interest rate up to their redemption date.

1 Το ομόλογο είναι αορίστου διάρκειας - The bonds are of indefinite duration.

ΟΜΟΛΟΓΑ ΔΙΑΠΡΑΓΜΑΤΕΥΣΙΜΑ ΣΤΗΝ Α.Α.Σ.Ε.
BONDS TRADED IN FIXED INCOME SECURITIES' MARKET

Όνομαστική Αξία Nominal Value	Σημερινό Επτόκιο % Today's Interest Rate % (**)	Αξία Τελευταίου Αποκ/ντος Τοκ/θίου Value of Last Paid Coupon	Απόδοση στη Λήξη (***) Yield to Maturity (%)	Ημερομηνία Έκδοσης Issue Date	Διάρκεια (Έτη)-Duration(Years)	No Σημείωσης - Note Nr	ΔΑΝΕΙΑ BONDS	Μηνιαίες Τιμές Συναλλαγών επι τοις Εκατό (%) Monthly Transactions' Prices in Percentage (%)			Όγκος Συναλλαγών * Volume of Transactions	Αξία Συναλλαγών (Ευρώ) Value of Transactions (Euro) **	Τιμές Έτους από 1.1.2013 (Ευρώ) Price Range since 1.1.2013 (Euro)	
								Κατώτερη - Low (%)	Ανώτερη - High (%)	Κλείσιμο-Close (%)			Κατώτερη - Low (%)	Ανώτερη - High (%)
ΟΜΟΛΟΓΙΑΚΑ ΔΑΝΕΙΑ ΕΠΙΧΕΙΡΗΣΕΩΝ - CORPORATE BONDS														
€	12.49	5.33 flr	0.37	...	12.07.07	8	ΝΗΡΕΥΣ ΙΧΘΥΟΚΑΛΙΕΡΓΕΙΕΣ Α.Ε. (Μετατρ. σε ΚΟ μτχ) - NIREUS S.A. (Convertible)	11.51	11.51	11.51			11.00	15.00
€	1.00	1.32 flr	0.01	26.14	30.07.08	10	ΤΡ. ΚΥΠΡΟΥ ΔΗΜΟΣΙΑ ΕΤΑΙΡΙΑ ΛΤΔ (Μετατρέψιμο σε ΚΟ) - BANK OF CYPRUS PUBLI	33.00	33.00	33.00			33.00	33.00
€	1.00	5.50 flr	06.06.09	5	1 ΤΡ. ΚΥΠΡΟΥ ΔΗΜΟΣΙΑ ΕΤΑΙΡΙΑ ΛΤΔ (Μετατρέψιμο σε ΚΟ) - BANK OF CYPRUS PUBLI	20.00	20.00	20.00			20.00	26.00
€	4.77	5.00	0.06	53.66	19.03.10	5	MARFIN INVESTMENT GROUP Α.Ε. (Μετατρ. σε ΚΟ μτχ) - MARFIN INVESTMENT GRO	0.50	50.00	50.00	0.01	2,554.75	0.50	70.00
€	1.00	6.50 flr	0.03	70.85	18.05.11	5	1 ΤΡ. ΚΥΠΡΟΥ ΔΗΜΟΣΙΑ ΕΤΑΙΡΙΑ ΛΤΔ (Μετατρέψιμο σε ΚΟ) - BANK OF CYPRUS PUBLI	20.50	20.50	20.50			19.50	30.00
USD	1.00	6.00 flr	0.03	13.93	18.05.11	5	1 ΤΡ. ΚΥΠΡΟΥ ΔΗΜΟΣΙΑ ΕΤΑΙΡΙΑ ΛΤΔ (Μετατρέψιμο σε ΚΟ) - BANK OF CYPRUS PUBLI	100.00	100.00	100.00			100.00	100.00
ΟΜΟΛΟΓΑ ΕΛΛΗΝΙΚΟΥ ΔΗΜΟΣΙΟΥ - GOVERNMENT BONDS - DEMATERIALIZED SECURITIES														
€	1,000.00	1.60 flr	8.32	...	21.05.09	5	ΟΕΔ-ΚΥΜ-210514-05X-2,734-1000,00 - GGB-FRN-210514-05Y-2.734-1000.00	10.00	10.00	10.00			10.00	10.00
€	1,000.00	1.18 flr	8.04	0.30	23.07.09	5	ΟΕΔ-ΚΥΜ-230714-05X-2,018-1000,00 - GGB-FRN-230714-05Y-2.018-1000.00	100.00	100.00	100.00			100.00	100.00
€	1,000.00	1.01 flr	6.53	0.33	10.08.09	5	ΟΕΔ-ΚΥΜ-100814-05X-1,762-1000,00 - GGB-FRN-100814-05Y-1.762-1000.00	100.00	100.00	100.00			100.00	100.00
€	1.00	2.00	0.02	1.94	09.03.12	11	ΟΕΔ-ΣΤΘ-240223-11X-2,000-1,00 - GGB-FXD-240223-11Y-2.000-1.00	100.00	100.00	100.00			100.00	100.00
€	1.00	2.00	0.02	1.94	09.03.12	12	ΟΕΔ-ΣΤΘ-240224-12X-2,000-1,00 - GGB-FXD-240224-12Y-2.000-1.00	100.00	100.00	100.00			100.00	100.00
€	1.00	2.00	0.02	1.95	09.03.12	13	ΟΕΔ-ΣΤΘ-240225-13X-2,000-1,00 - GGB-FXD-240225-13Y-2.000-1.00	100.00	100.00	100.00			100.00	100.00
€	1.00	2.00	0.02	1.95	09.03.12	14	ΟΕΔ-ΣΤΘ-240226-14X-2,000-1,00 - GGB-FXD-240226-14Y-2.000-1.00	100.00	100.00	100.00			100.00	100.00
€	1.00	2.00	0.02	1.96	09.03.12	15	ΟΕΔ-ΣΤΘ-240227-15X-2,000-1,00 - GGB-FXD-240227-15Y-2.000-1.00	100.00	100.00	100.00			100.00	100.00
€	1.00	2.00	0.02	1.96	09.03.12	16	ΟΕΔ-ΣΤΘ-240228-16X-2,000-1,00 - GGB-FXD-240228-16Y-2.000-1.00	100.00	100.00	100.00			100.00	100.00
€	1.00	2.00	0.02	1.96	09.03.12	17	ΟΕΔ-ΣΤΘ-240229-17X-2,000-1,00 - GGB-FXD-240229-17Y-2.000-1.00	100.00	100.00	100.00			100.00	100.00
€	1.00	2.00	0.02	1.96	09.03.12	18	ΟΕΔ-ΣΤΘ-240230-18X-2,000-1,00 - GGB-FXD-240230-18Y-2.000-1.00	100.00	100.00	100.00			100.00	100.00
€	1.00	2.00	0.02	1.96	09.03.12	19	ΟΕΔ-ΣΤΘ-240231-19X-2,000-1,00 - GGB-FXD-240231-19Y-2.000-1.00	100.00	100.00	100.00			100.00	100.00
€	1.00	2.00	0.02	1.97	09.03.12	20	ΟΕΔ-ΣΤΘ-240232-20X-2,000-1,00 - GGB-FXD-240232-20Y-2.000-1.00	100.00	100.00	100.00			100.00	100.00
€	1.00	2.00	0.02	1.97	09.03.12	21	ΟΕΔ-ΣΤΘ-240233-21X-2,000-1,00 - GGB-FXD-240233-21Y-2.000-1.00	100.00	100.00	100.00			100.00	100.00
€	1.00	2.00	0.02	1.97	09.03.12	22	ΟΕΔ-ΣΤΘ-240234-22X-2,000-1,00 - GGB-FXD-240234-22Y-2.000-1.00	100.00	100.00	100.00			100.00	100.00
€	1.00	2.00	0.02	1.97	09.03.12	23	ΟΕΔ-ΣΤΘ-240235-23X-2,000-1,00 - GGB-FXD-240235-23Y-2.000-1.00	100.00	100.00	100.00			100.00	100.00
€	1.00	2.00	0.02	1.97	09.03.12	24	ΟΕΔ-ΣΤΘ-240236-24X-2,000-1,00 - GGB-FXD-240236-24Y-2.000-1.00	100.00	100.00	100.00			100.00	100.00
€	1.00	2.00	0.02	1.97	09.03.12	25	ΟΕΔ-ΣΤΘ-240237-25X-2,000-1,00 - GGB-FXD-240237-25Y-2.000-1.00	100.00	100.00	100.00			100.00	100.00
€	1.00	2.00	0.02	1.97	09.03.12	26	ΟΕΔ-ΣΤΘ-240238-26X-2,000-1,00 - GGB-FXD-240238-26Y-2.000-1.00	100.00	100.00	100.00			100.00	100.00
€	1.00	2.00	0.02	1.97	09.03.12	27	ΟΕΔ-ΣΤΘ-240239-27X-2,000-1,00 - GGB-FXD-240239-27Y-2.000-1.00	100.00	100.00	100.00			100.00	100.00
€	1.00	2.00	0.02	1.97	09.03.12	28	ΟΕΔ-ΣΤΘ-240240-28X-2,000-1,00 - GGB-FXD-240240-28Y-2.000-1.00	100.00	100.00	100.00			100.00	100.00
€	1.00	2.00	0.02	1.98	09.03.12	29	ΟΕΔ-ΣΤΘ-240241-29X-2,000-1,00 - GGB-FXD-240241-29Y-2.000-1.00	100.00	100.00	100.00			100.00	100.00
€	1.00	2.00	0.02	1.98	09.03.12	30	ΟΕΔ-ΣΤΘ-240242-30X-2,000-1,00 - GGB-FXD-240242-30Y-2.000-1.00	100.00	100.00	100.00			100.00	100.00

ΕΠΕΞΗΓΗΣΗ ΠΙΝΑΚΩΝ EXPLANATION OF TABLES

$$\text{Spread Συνεδρίασης} = \frac{\sum (\text{Ask} - \text{Bid}) * \text{Time} - \text{Time}_i}{(\text{Ask} + \text{Bid}) / 2 \sum \text{Time} - \text{Time}_i}$$

Κωδικός ΟΔΑΣΗΣ

Ticker Symbol

Η ελληνική ονομασία της μετοχής
Share's Greek Name.

Αριθμός εισηγμένων μετοχών στο τέλος του μήνα.

Number of listed shares at the end of the month.

Η αγορά στην οποία ανήκει και διαπραγματεύεται η μετοχή.

The market in which the share is listed and traded.

Τα προ φόρων και τα μετά φόρων κέρδη ανά μετοχή αντίστοιχα, βάσει του σταθμισμένου - λόγω των μεταβολών μετοχικού κεφαλαίου - αριθμού των μετοχών.

Before tax and after tax profits per share respectively, according to the weighted - due to share capital changes - number of shares.

Το έτος χρήσης στο οποίο αναφέρονται τα κέρδη ανά μετοχή και το P / E.

The fiscal year that the profits per share and the P / E ratio refer to.

Χρηματοπιστωτική αξία της εταιρίας στο τέλος του μήνα.

Company's capitalisation at the end of the month.

Το ιστορικό κλείσιμο της μετοχής την τελευταία συνεδρίαση του μήνα.

The historical closing price on the last session of the month.

Σύμβολο ΟΔΑΣΗΣ Code	Χρεώγραφα ⁽¹⁾	Αριθμός Εισηγμένων Χρεογράφων Number of Listed Securities ^(*)	Ονομαστική Αξία Nominal Value	Χρημ/κή Αξία (Ειστ. Ευρώ) Market Capitalisation (Million Euro) ^(***)	% στη Συνολική Χρημ/ική Αξία % in Total Market Capitalisation	Κατηγορία - Category (\$) No Σημείωσης - Note Nr	Τιμή Κλεισίματος Closing Price	Τιμή Κλεισίματος Πρ. Μήνα Previous Month Closing Price	% Μεταβολή Μηνός % Monthly Price Change	% Spread Μηνός % Monthly Spread	Κέρδη ανά Μετοχή Profits per Share		Έτος χρήσης Fiscal year
											προ φόρων before tax	μετά φόρων after tax	

Η ονομαστική αξία της μετοχής
Share's Nominal Value.

% της Χρηματοπιστωτικής αξίας στο σύνολο της Αγοράς.
% of the capitalisation on the market's total capitalisation.

Οι σημειώσεις παρατίθενται στο τέλος αυτού του πίνακα.
The notes appear at the end of the this table.

Η μερισματοπόδοση υπολογίζεται ως εξής:
Μερισματοπόδοση = $\frac{\text{Τιμή αποκοπέντος μερίσματος τελευταίας χρήσης}}{\text{Αποπροσαρμοσμένη}^{(*)} \text{ τιμή κλεισίματος}}$

The dividend yield is calculated as follows:
Dividend Yield = $\frac{\text{Last dividend's historical price}}{\text{Readjusted}^{(*)} \text{ closing price}}$

Ο δείκτης Τιμή / Κέρδη ανά μετοχή (P/E) υπολογίζεται ως εξής:
P/E = $\frac{\text{Αποπροσαρμοσμένη}^{(*)} \text{ τιμή κλεισίματος}}{\text{Κέρδη είτε προ είτε μετά φόρων αντίστοιχα}}$

The ratio Price/Profits per share is calculated as follows:
P/E = $\frac{\text{Readjusted}^{(*)} \text{ closing price}}{\text{Profits per share either before or after tax respectively}}$

Μεταβολή Μηνός (%)
 $\frac{\text{Τελευταία τιμή τρέχοντος μήνα} - \text{Τελευταία τιμή προηγούμενου μήνα (προσαρμοσμένη)} * 100}{\text{Τελευταία τιμή προηγούμενου μήνα (προσαρμοσμένη)}}$

Monthly Price Change (%)
 $\frac{\text{Closing price on present month's last session} - \text{Closing price on previous month's last session (adj.)} * 100}{\text{Closing price on previous month's last session}}$

Τα στοιχεία έχουν προσαρμοστεί για τις τυχόν μεταβολές μετοχικού κεφαλαίου της μετοχής και τις συνακόλουθες προσαρμογές της τιμής ως εξής:
Προσαρμοσμένος όγκος συναλλαγών = $\frac{\text{Ιστορική τιμή κλεισίματος} * \text{Ιστορικός όγκος συναλλαγών}}{\text{Προσαρμοσμένη τιμή κλεισίματος}}$

The data has been adjusted due to share capital changes and its as follows price adjustments:
Adjusted volume of transactions = $\frac{\text{Historical closing price} * \text{Historical volume of transactions}}{\text{Adjusted closing price}}$

P/E	Μέρισμα / Προμήρισμα 2008 Dividend / Interim Dividend 2008	Μέρισμα / Προμήρισμα 2009 Dividend / Interim Dividend 2009	Μερισματοπόδοση Dividend Yield (%) ⁽⁴⁾	Διακρίσεις Τιμών Μαρτίου Monthly Price in March		Διακρίσεις Τιμών από 1/1/2011 Price Range since 1.1.2011		Αξία Συναλλαγών ⁽⁵⁾ Value of Transactions	Συναλλαγές σε Τεμάχια Shares Transactions in Items ⁽⁷⁾	Αριθμός Πράξεων Number of Trades	Μηνιαία Εμπορευσιμότητα Monthly Marketability (%)	Securities ⁽¹⁾
				Κατώτερη Low	Ανώτερη High	Κατώτερη Low	Ανώτερη High					

Η τιμή του μερίσματος / προμερίσματος της μετοχής κατά την τελευταία χρήση και την προηγούμενη χρήση αντίστοιχα.
Dividend's price (or Interim dividend) during the last and previous fiscal year respectively.

Η μηνιαία αξία συναλλαγών της μετοχής.
Share's monthly value of transactions

Η κατώτερη και ανώτερη προσαρμοσμένη τιμή κλεισίματος της μετοχής σε επίπεδο μήνα και έτους.
The lowest and highest share's adjusted closing price on month and year basis respectively.

Ο αριθμός των πράξεων.
The number of trades.

Η μηνιαία εμπορευσιμότητα υπολογίζεται ως εξής:
Μηνιαία εμπορευσιμότητα = $\frac{\text{Προσαρμοσμένος όγκος συναλλαγών κατά τη διάρκεια του μήνα} * 100}{\text{Αριθμός μετοχών την τελευταία ημέρα του μήνα}}$

The monthly marketability is calculated as follows:
Monthly marketability = $\frac{\text{Adjusted volume of transactions within the month} * 100}{\text{Number of shares on the last day of the month}}$

Η αγγλική ονομασία της μετοχής.
Share's Name in English.

(*) Προσαρμοσμένη τιμή = Ιστορική τιμή κλεισίματος * Συντελεστής προσαρμογής - Adjusted price = Historical closing price * Adjustment co-efficient
Αποπροσαρμοσμένη τιμή = Ιστορική τιμή κλεισίματος * (1 / Συντελεστής προσαρμογής) - Readjusted price = Historical closing price * (1 / Adjustment co-efficient)
Όπου : Συντελεστής προσαρμογής = Προσαρμοσμένη τιμή κλεισίματος / Ιστορική τιμή κλεισίματος την ημέρα πραγματοποίησης της μεταβολής μετοχικού κεφαλαίου
Where: Adjustment co-efficient = Adjusted closing price / Historical closing price on the day of the share capital change realisation

Αρχής γενομένης του Μηνιαίου Στατιστικού Δελτίου του Ιανουαρίου 2002 για την προσαρμογή των τιμών των μετοχών στις περιπτώσεις εταιρικών πράξεων χρησιμοποιείται η μεθοδολογία του Σταθερού Συντελεστή σύμφωνα με την οποία οι ιστορικές τιμές, προγενέστερων της ημερομηνίας αποκοπής δικαιώματος εταιρικής πράξης, πολλαπλασιάζονται με τον σταθερό συντελεστή προσαρμογής όπως αυτός προκύπτει κατά την ημερομηνία αποκοπής. - Adjustments made to share prices following a corporate action, are made through the use of a fixed co-efficient method, whereby prices of the share, during the period prior to the corporate action, are multiplied by the co-efficient.

Σύμβολο ΟΑΣΗΣ OASHS Code	Χρεόγραφο (1)	Αριθμός Εισηγμένων Χρεογράφων Number of Listed Securities (^)	Ονομαστική Αξία Nominal Value	Χρημ./κή Αξία (Εκατ. Ευρώ) Market Capitalisation (Million Euro) (***)	% στη Συνολική Χρημ./κή Αξία% in Total Market Capitalisation	Κατηγορία - Category (\$)	No Σημείωσης - Note Nr	Τιμή Κλεισίματος Closing Price	Τιμή Κλεισίματος Πρ. Μηνια Previous Month Closing Price	% Μεταβολή Μηνός % Monthly Price Change	% Spread Μηνός % Monthly Spread	Κέρδη ανά Μετοχή Profits per Share		Έτος χρήσης Fiscal year	
		προ φόρων before tax	μετά φόρων after tax												
Τράπεζες															
7 Τίτλοι-Stocks, ΣΥΝΟΛΟ ΚΛΑΔΟΥ :		10,789,693,791		22,178.68	35.18										
ΑΛΦΑ	ALPHA BANK (ΚΟ)	534,269,648	0.3	7,318.35	11.61	K		0.670	0.961	95.34	0.381	---	---	2012	
ΑΤΕ	ΑΓΡΟΤΙΚΗ ΤΡΑΠΕΖΑ (ΚΟ)	1,750,955,549	0.6	271.40	0.43	A	10	0.155	0.155	0.00	---	---	---	---	
ΑΤΤ	ΑΤΤΙΣΑ BANK Α.Τ.Ε. (ΚΟ)	244,885,573	0.35	83.26	0.13	K		0.340	0.164	107.32	1.360	---	---	2012	
ΓΤΕ	ΓΕΝΙΚΗ ΤΡΑΠΕΖΑ (ΚΟ)	68,322,221	1	468.69	0.74	X		6.86	6.86	0.00	---	---	---	2012	
ΕΛΛ	ΕΛΛΑΔΟΣ ΤΡΑΠΕΖΑ (ΚΟ)	19,864,886	5.6	290.03	0.46	K		14.60	13.50	8.15	0.842	---	---	---	
ΕΤΕ	ΕΘΝΙΚΗ ΤΡΑΠΕΖΑ (ΚΟ)	122,660,120	0.3	12,702.97	20.15	K		5.30	0.635	65.78	0.513	---	---	2012	
ΕΥΡΩΒ	ΤΡΑΠΕΖΑ EUROBANK ERGASIAS (ΚΟ)	552,948,427	2.22	215.10	0.34	K		0.389	0.196	98.47	0.774	---	---	2012	
ΚΥΠΡ	ΚΥΠΡΟΥ ΤΡΑΠΕΖΑ (ΚΟ)	1,795,140,547	1	371.59	0.59	A	10	0.207	0.207	0.00	---	---	---	---	
ΛΑΙΚΗ	CYPRUS POPULAR BANK (ΚΟ)	4,065,482,410	0.1	162.62	0.26	A	10	0.040	0.040	0.00	---	---	---	---	
ΠΕΙΡ	ΠΕΙΡΑΙΩΣ ΤΡΑΠΕΖΑ (ΚΟ)	1,143,326,564	0.3	228.67	0.36	K		0.200	0.212	-5.66	0.369	---	---	2012	
ΠΡΟ	ΠΡΟΤΟΝ ΤΡΑΠΕΖΑ Α.Ε. (ΚΟ)	62,683,822	0.3	11.28	0.02	A	10	0.180	0.180	0.00	---	---	---	---	
ΤΒΑΝΚ	T BANK (ΚΟ)	144,688,060	0.6	6.95	0.01	A	10	0.048	0.048	0.00	---	---	---	---	
ΤΤ	ΤΑΧΥΔΡΟΜΙΚΟ ΤΑΜΕΙΟΥΤΗΡΙΟ (ΚΟ)	284,465,964	3.7	47.79	0.08	A	10	0.168	0.168	0.00	---	---	---	---	
Ασφάλειες Ιδιοκτησίας & Ζημιών															
1 Τίτλοι-Stocks, ΣΥΝΟΛΟ ΚΛΑΔΟΥ :		27,503,677		39.61	0.06										
ΕΥΠΚ	ΕΥΡΩΠΑΪΚΗ ΠΙΣΤΗ (ΚΟ)	27,503,677	0.6	39.61	0.06	K		1.44	1.26	14.29	1.801	0.44	0.33	2012	
Μεσίτες Ασφαλίσεων															
1 Τίτλοι-Stocks, ΣΥΝΟΛΟ ΚΛΑΔΟΥ :		6,000,000		.59	0.00										
ΕΥΒΚ	ΓΙΟΥΡΟΜΠΡΟΚΕΡΣ (ΚΟ)	6,000,000	0.6	0.59	0.00	E		0.099	0.144	-31.25	---	---	---	2012	
Εταιρείες Επενδύσεων															
2 Τίτλοι-Stocks, ΣΥΝΟΛΟ ΚΛΑΔΟΥ :		16,726,700		97.69	0.15										
ΑΙΟΑΚ	ΑΙΟΛΙΚΗ ΑΕΕΧ (ΚΟ)	11,178,000	1.45	12.63	0.02	K		1.13	1.03	9.71	5.357	0.13	0.13	2012	
ΑΛΤΙ	ΑΛΤΙΣ ΑΕΕΧ (ΚΟ)	5,280,000	0.8	5.65	0.01	A	10	1.07	1.07	0.00	---	---	---	---	
ΑΝΔΡΟ	ΑΝΔΡΟΜΕΔΑ ΑΕΕΧ (ΚΟ)	268,700	16	79.41	0.13	K		23.40	23.00	1.74	10.620	---	---	2012	
Επενδυτικές Υπηρεσίες															
1 Τίτλοι-Stocks, ΣΥΝΟΛΟ ΚΛΑΔΟΥ :		65,368,563		374.56	0.59										
ΕΧΑΕ	ΕΛΛΗΝΙΚΑ ΧΡΗΜΑΤΙΣΤΗΡΙΑ (ΚΟ)	65,368,563	0.79	374.56	0.59	K		5.73	5.09	12.57	0.320	---	---	2012	
Συμμετοχές & Ανάπτυξη Ακίνητης Περιουσίας															
6 Τίτλοι-Stocks, ΣΥΝΟΛΟ ΚΛΑΔΟΥ :		205,728,335		265.95	0.42										
ΒΑΛΚ	ΒΑΛΚΑΝ ΑΚΙΝΗΤΑ (ΚΟ)	20,121,710	1.21	4.43	0.01	K		0.220	0.234	-5.98	8.974	---	---	2012	
ΒΩΒΟΣ	ΒΩΒΟΣ ΜΠΑΠΗΣ (ΚΟ)	33,930,000	0.3	10.31	0.02	A	10	0.304	0.304	0.00	---	---	---	---	
ΕΛΒΙΟ	ΕΛΒΙΕΜΕΚ (ΚΟ)	7,085,888	1.59	21.26	0.03	E		3.00	3.00	0.00	---	---	---	2012	
ΚΑΜΠ	REDS (ΚΟ)	57,434,884	1.31	29.00	0.05	K		0.505	0.610	-17.21	7.461	---	---	2012	
ΚΕΚΡ	ΚΕΚΡΩΨ (ΚΟ)	3,300,689	0.35	7.16	0.01	K		2.17	2.31	-6.06	5.590	---	---	2012	
ΚΕΡΑΛ	ΚΕΡΑΜΕΙΑ-ΑΛΜΑΤΙΝΗ (ΚΟ)	24,619,524	0.5	2.17	0.00	A	10	0.088	0.088	0.00	---	---	---	---	
ΛΑΜΔΑ	LAMDA DEVELOPMENT(ΚΟ)	44,267,700	0.3	188.58	0.30	K		4.26	4.98	-14.46	2.749	---	---	2012	
ΠΑΣΑΛ	PASAL A.E. (ΚΟ)	14,967,940	0.5	3.04	0.00	E		0.203	0.156	30.13	---	---	---	2012	
Υπηρεσίες Ακίνητης Περιουσίας															
1 Τίτλοι-Stocks, ΣΥΝΟΛΟ ΚΛΑΔΟΥ :		14,000,000		87.5	0.14										
ΑΣΤΑΚ	ΑΛΦΑ ΑΣΤΙΚΑ ΑΚΙΝΗΤΑ (ΚΟ)	14,000,000	3.8	87.50	0.14	X		6.25	6.20	0.81	---	---	---	2012	
Ε.Ε.Α.Π. Βιομηχανικών & Επαγγελματικών Χώρων															
2 Τίτλοι-Stocks, ΣΥΝΟΛΟ ΚΛΑΔΟΥ :		67,228,240		56.91	0.09										
ΜΙΓΡΕ	MIG REAL ESTATE (ΚΟ)	12,340,000	3	17.28	0.03	K		1.40	1.41	-0.71	19.626	---	---	2012	
ΤΡΑΣΤΟΡ	TRASTOR A.E.E.A.Π. (ΚΟ)	54,888,240	1.13	39.63	0.06	K		0.722	0.648	11.42	2.680	---	---	2012	
Εξειδικευμένες Ε.Ε.Α.Π.															
1 Τίτλοι-Stocks, ΣΥΝΟΛΟ ΚΛΑΔΟΥ :		61,000,000		423.95	0.67										
ΕΥΠΡΟ	EUROBANK PROPERTIES ΑΕΕΑΠ (ΚΟ)	61,000,000	2.13	423.95	0.67	K		6.95	6.28	10.67	1.147	---	---	2012	
Εξειδικευμένες Χρηματοοικονομικές Υπηρεσίες															
2 Τίτλοι-Stocks, ΣΥΝΟΛΟ ΚΛΑΔΟΥ :		808,083,610		257.15	0.41										
ΚΟΥΜ	ΚΟΥΜΠΑΣ ΣΥΜΜΕΤΟΧΩΝ (ΚΟ)	17,544,600	0.6	2.32	0.00	A	10	0.132	0.132	0.00	---	---	---	---	
ΜΙΓ	MARFIN INVESTMENT GROUP (ΚΟ)	770,328,883	0.3	247.28	0.39	K		0.321	0.335	-4.18	0.500	---	---	2012	
ΠΑΡΝ	ΠΑΡΝΑΣΣΟΣ (ΚΟ)	20,210,127	1.53	7.56	0.01	K		0.374	0.403	-7.20	2.754	---	---	2012	
Σταθερή Τηλεφωνία															
1 Τίτλοι-Stocks, ΣΥΝΟΛΟ ΚΛΑΔΟΥ :		490,150,389		3,328.12	5.28										
ΟΤΕ	ΟΤΕ (ΚΟ)	490,150,389	2.39	3,328.12	5.28	K		6.79	6.60	2.88	0.201	---	---	2012	
Εξοπλισμός Τηλεπικοινωνιών															
3 Τίτλοι-Stocks, ΣΥΝΟΛΟ ΚΛΑΔΟΥ :		149,049,815		81.81	0.13										
ΙΝΤΚΑ	INTRACOM HOLDINGS (ΚΟ)	133,025,996	1.41	64.38	0.10	K		0.484	0.496	-2.42	0.752	---	---	2012	
ΜΑΡΑΚ	ΜΑΡΑΚ ΗΛΕΚΤΡΟΝΙΚΗ (ΚΟ)	9,567,289	0.3	3.35	0.01	E		0.350	0.350	0.00	---	---	---	2012	
ΣΠΕΙΣ	SPACE HELLAS (ΚΟ)	6,456,530	1.6	14.08	0.02	K		2.18	1.79	21.79	28.772	---	---	2012	
Διυλιστήρια															
1 Τίτλοι-Stocks, ΣΥΝΟΛΟ ΚΛΑΔΟΥ :		110,782,980		859.68	1.36										
ΜΟΗ	ΜΟΤΟΡ ΟΙΛ (ΚΟ)	110,782,980	0.85	859.68	1.36	K		7.76	8.38	-7.40	0.324	1.03	0.82	2012	

P/E		Μέγιστο / Προβλεπόμενο 2009 Dividend / Interim Dividend 2011	Μέγιστο / Προβλεπόμενο 2010 Dividend / Interim Dividend 2012	Μερισματοδόση Dividend Yield (%) (14)	Διακυμνάσεις Τιμών Μαΐου Monthly Price in May		Διακυμνάσεις Τιμών από 1/1/2013 Price Range since 1.1.2013		Αξία Συναλλαγών Value of Transactions (9)	Συναλλαγές σε Τεμάχια Shares Transactions in Items (7) (Δ)	Αριθμός Πράξεων Number of Trades	Μηνιαία Εμπορευσιμότητα Monthly Marketability (%)	Securities (11)
πριν φόρων before tax	μετά φόρων after tax				Κι	Ανώτερη High	Κατώτερη Low	Ανώτερη High					
Banks													
1,423,857,752.87									1,777,904,169	473,950	16.48	: TOTAL OF SECTOR	
---	---	---	---	---	0.32	0.70	0.16	0.70	499,936,681.01	446,607,421	101,210	83.59	ALPHA BANK (CR)
---	---	---	---	---	---	---	---	---	---	---	---	---	ATE (CR)
---	---	---	---	---	0.16	0.64	0.12	0.73	7,336,621.28	19,019,416	11,311	7.77	ATTICA BANK S.A. (CR)
---	---	---	---	---	6.86	7.20	5.40	7.20	37,715.58	5,497	244	0.01	GENIKI BANK (CR)
---	---	0.67	0.54	3.68	13.50	17.35	11.26	19.19	3,203,798.86	207,642	3,806	1.05	BANK OF GREECE (CR)
---	---	---	---	---	2.78	9.87	1.83	9.87	436,712,323.98	69,259,990	135,895	56.46	NATIONAL BANK (CR)
---	---	---	---	---	0.18	0.75	0.11	0.75	30,963,261.93	69,520,141	32,061	12.57	EUROBANK ERGASIAS (CR)
---	---	---	---	---	---	---	---	---	---	---	---	---	BANK OF CYPRUS (CR)
---	---	---	---	---	---	---	---	---	---	---	---	---	CYPRUS POPULAR BANK (CR)
---	---	---	---	---	0.18	0.72	0.12	0.72	445,667,350.23	1,173,284,062	189,423	102.62	PIRAEUS BANK (CR)
---	---	---	---	---	---	---	---	---	---	---	---	---	PROTON BANK S.A. (CR)
---	---	---	---	---	---	---	---	---	---	---	---	---	T BANK (CR)
---	---	---	---	---	---	---	---	---	---	---	---	---	TT HELLENIC POSTBANK (CR)
Property & Casualty Insurance													
915,747.50									634,137	1,224	2.31	: TOTAL OF SECTOR	
3.3	4.3	0.05	---	---	1.28	1.62	0.97	1.62	915,747.50	634,137	1,224	2.31	EUROPEAN RELIANCE INSUR. (CR)
Insurance Brokers													
266.49									2,500	6	0.04	: TOTAL OF SECTOR	
---	---	---	---	---	0.10	0.14	0.10	0.33	266.49	2,500	6	0.04	EUROBROKERS S.A. (CR)
Equity Investment Instruments													
81,115.85									44,272	207	0.26	: TOTAL OF SECTOR	
8.7	8.9	---	---	---	0.96	1.17	0.90	1.17	46,395.47	42,769	135	0.38	AEOLIAN INVESTMENT FUND (CR)
---	---	---	---	---	---	---	---	---	---	---	---	---	ALTIVUS INV. FUND SA (CR)
2.2	2.2	---	---	---	23.00	25.41	19.00	25.41	34,720.38	1,503	72	0.56	ANDROMEDA SA (CR)
Investment Services													
43,358,935.32									7,104,500	16,489	10.87	: TOTAL OF SECTOR	
24.7	25.7	0.11	---	---	4.99	6.97	3.75	6.97	43,358,935.32	7,104,500	16,489	10.87	HELLENIC EXCHANGES (CR)
Real Estate Holding & Development													
762,791.37									348,136	1,129	0.17	: TOTAL OF SECTOR	
---	---	---	---	---	0.20	0.29	0.20	0.44	5,105.73	21,592	77	0.11	BALKAN R.E. (CR)
---	---	---	---	---	---	---	---	---	---	---	---	---	BABIS VOVOS SA (CR)
**	**	---	---	---	3.00	3.00	3.00	3.58	0.00	0	0	0.00	ELVIEMEK (CR)
---	---	---	---	---	0.49	0.69	0.45	0.95	38,124.31	61,813	128	0.11	REDS S.A. (CR)
---	---	---	---	---	1.97	2.66	1.75	3.79	130,848.03	54,448	306	1.65	KEKROPS SA (CR)
---	---	---	---	---	---	---	---	---	---	---	---	---	KERAMIA-ALLATINI (CR)
---	---	---	---	---	4.18	5.13	4.01	6.48	571,192.66	120,457	504	0.27	LAMDA DEVELOPMENT SA (CR)
---	---	---	---	---	0.13	0.27	0.12	0.41	17,520.64	89,826	114	0.60	PASAL DEVELOPMENT S.A. (CR)
Real Estate Services													
60,639.60									9,778	65	0.07	: TOTAL OF SECTOR	
9.8	12.9	---	---	---	6.00	6.30	6.00	7.00	60,639.60	9,778	65	0.07	ALPHA REAL ESTATE SA(CR)
Industrial & Office REITs													
445,104.41									606,320	765	0.90	: TOTAL OF SECTOR	
---	---	0.25	---	---	1.30	1.64	1.17	1.72	22,309.32	15,044	71	0.12	MIG REAL ESTATE (CR)
---	---	0.10	0.10	13.85	0.63	0.80	0.62	0.83	422,795.09	591,276	694	1.08	TRASTOR REAL EST. INV. CO.(CR)
Specialty REITs													
5,503,955.24									843,554	4,452	1.38	: TOTAL OF SECTOR	
---	---	0.41	---	---	6.00	6.98	4.87	6.98	5,503,955.24	843,554	4,452	1.38	EUROBANK PROPERTIES REIC (CR)
Specialty Finance													
36,337,356.81									94,022,109	30,357	11.64	: TOTAL OF SECTOR	
---	---	---	---	---	---	---	---	---	---	---	---	---	KOYMBAS SYNERGY GROUP (CR)
---	---	---	---	---	0.29	0.49	0.18	0.56	36,068,765.05	93,403,954	29,204	12.13	MARFIN INVESTMENT GROUP (CR)
---	---	---	---	---	0.34	0.50	0.29	0.70	268,591.76	618,155	1,153	3.06	PARNASSOS ENTERP. (CR)
Fixed Line Telecommunications													
271,938,877.31									39,062,758	43,678	7.97	: TOTAL OF SECTOR	
---	---	---	---	---	6.19	7.80	4.26	7.80	271,938,877.31	39,062,758	43,678	7.97	OTE (CR)
Telecommunications Equipment													
5,539,240.47									9,822,413	7,481	6.59	: TOTAL OF SECTOR	
---	---	---	---	---	0.46	0.65	0.32	0.75	5,510,146.74	9,807,184	7,407	7.37	INTRACOM HOLDINGS (CR)
---	---	---	---	---	0.35	0.35	0.33	0.41	0.00	0	0	0.00	MARAC ELECTRONICS (CR)
37.5	70.0	---	---	---	1.31	2.20	1.25	2.20	29,093.73	15,229	74	0.24	SPACE HELLAS SA (CR)
Exploration & Production													
15,178,417.58									1,752,219	8,095	1.58	: TOTAL OF SECTOR	
7.5	9.5	0.40	---	---	7.62	9.23	7.02	9.37	15,178,417.58	1,752,219	8,095	1.58	MOTOR OIL (CR)

Σύμβολο ΟΑΣΗΣ OASHS Code	Χρεόγραφο (1)	Αριθμός Εισηγμένων Χρεογράφων Number of Listed Securities (^)	Ονομαστική Αξία Nominal Value	Χρημ/ική Αξία (Εκστ. Ευρώ) Market Capitalisation (Million Euro) (***)	% στη Συνολική Χρημ/ική Αξία% in Total Market Capitalisation	Κατηγορία - Category (\$)	No Σημείωσης - Note Nr	Τιμή Κλεισίματος Closing Price	Τιμή Κλεισίματος Πρ. Μήνα Previous Month Closing Price	% Μεταβολή Μηνώς % Monthly Price Change	% Spread Μηνώς % Monthly Spread	Κέρδη ανά Μετοχή Profits per Share προ φόρων before tax	μετά φόρων after tax	Έτος χρήσης Fiscal year
Καθετοποιημένες Εταιρ. Πετρελαίου & Φυσικού Αερίου														
2 Τίτλοι-Stocks, ΣΥΝΟΛΟ ΚΛΑΔΟΥ :		329,463,315		2,347.61	3.72									
ΕΛΠΝ	ΕΛΙΝΟΙΛ (ΚΟ)	23,828,130	0.5	24.78	0.04	K		1.04	1.48	-29.73	12.918	---	---	2012
ΕΛΠΕ	ΕΛΛΗΝΙΚΑ ΠΕΤΡΕΛΑΙΑ (ΚΟ)	305,635,185	2.18	2,322.83	3.68	K		7.60	8.40	-9.52	0.375	0.44	0.32	2012
Συμβατικός Ηλεκτρισμός														
1 Τίτλοι-Stocks, ΣΥΝΟΛΟ ΚΛΑΔΟΥ :		232,000,000		1,798.	2.85									
ΔΕΗ	ΔΕΗ (ΚΟ)	232,000,000	4.6	1,798.00	2.85	K		7.75	7.36	5.30	0.229	---	---	2012
Υδρευση														
2 Τίτλοι-Stocks, ΣΥΝΟΛΟ ΚΛΑΔΟΥ :		142,800,000		869.15	1.38									
ΕΥΑΓΣ	ΕΥΑΘ (ΚΟ)	36,300,000	1.12	214.17	0.34	K		5.90	5.87	0.51	1.131	---	---	2012
ΕΥΔΑΠ	ΕΥΔΑΠ (ΚΟ)	106,500,000	0.6	654.98	1.04	K		6.15	5.69	8.08	0.816	---	---	---
Βασικά Χημικά														
1 Τίτλοι-Stocks, ΣΥΝΟΛΟ ΚΛΑΔΟΥ :		26,730,187		30.74	0.05									
ΕΛΤΟΝ	ΕΛΤΟΝ (ΚΟ)	26,730,187	0.6	30.74	0.05	K		1.15	0.964	19.29	1.624	0.12	0.10	2012
Εξειδικευμένα Χημικά														
7 Τίτλοι-Stocks, ΣΥΝΟΛΟ ΚΛΑΔΟΥ :		217,336,674		369.38	0.59									
ΔΑΙΟΣ	ΔΑΙΟΣ ΠΛΑΣΤΙΚΑ (ΚΟ)	15,000,000	0.3	64.50	0.10	K		4.30	4.79	-10.23	8.346	---	---	2012
ΔΡΟΥΚ	ΝΤΡΟΥΚΦΑΡΜΠΙΕΝ ΕΛΛΑΣ (ΚΟ)	3,873,120	0.3	5.04	0.01	K		1.30	1.70	-23.53	11.030	---	---	2012
ΕΔΡΙΠ	EURODRIP (ΚΟ)	44,448,600	0.6	68.01	0.11	X		1.53	1.53	0.00	---	0.02	0.01	2012
ΠΕΤΖΚ	ΠΕΤΖΕΤΑΚΙΣ Α. (ΚΟ)	25,583,146	0.3	6.65	0.01	A	10	0.260	0.260	0.00	---	---	---	---
ΠΛΑΘ	ΠΛΑΣΤΙΚΑ ΘΡΑΚΗΣ (ΚΟ)	45,949,500	0.5	60.65	0.10	K		1.32	1.39	-5.04	1.114	0.21	0.17	2012
ΠΛΑΚΡ	ΠΛΑΣΤΙΚΑ ΚΡΗΤΗΣ (ΚΟ)	27,379,200	0.61	140.73	0.22	K		5.14	5.39	-4.64	2.117	0.45	0.35	2012
ΣΑΒΚΑ	ΣΥΣΛΟΝ ΕΛΛΑΣ (ΚΟ)	26,664,840	0.47	13.71	0.02	K		0.514	0.511	0.59	8.501	---	---	2012
ΣΠΥΡ	ΣΠΥΡΟΥ ΑΓΡ. ΟΙΚ. (ΚΟ)	28,438,268	0.3	10.10	0.02	K		0.355	0.347	2.31	7.887	---	---	2012
Αλουμίνιο														
4 Τίτλοι-Stocks, ΣΥΝΟΛΟ ΚΛΑΔΟΥ :		193,326,851		282.22	0.45									
ΑΛΚΟ	ΑΛΚΟ ΕΛΛΑΣ (ΚΟ)	17,200,576	1.25	9.63	0.02	K		0.560	0.431	29.93	15.889	---	---	2012
ΑΛΜΥ	ΑΛΟΥΜΥΛΑ (ΚΟ)	22,016,250	0.37	12.73	0.02	K		0.578	0.475	21.68	3.088	---	---	2012
ΕΛΒΑ	ΕΛΒΑΛ (ΚΑ)	124,100,815	0.3	246.96	0.39	K		1.99	2.00	-0.50	1.259	0.13	0.13	2012
ΕΤΕΜ	ΕΤΕΜ (ΚΑ)	30,009,210	0.31	12.90	0.02	K		0.430	0.487	-11.70	3.401	---	---	2012
Μη Σιδηρούχα Μέταλλα														
2 Τίτλοι-Stocks, ΣΥΝΟΛΟ ΚΛΑΔΟΥ :		218,195,489		628.34	1.00									
ΜΥΤΙΛ	ΜΥΤΙΛΗΝΑΙΟΣ (ΚΟ)	116,915,862	1.07	533.14	0.85	K		4.56	4.70	-2.98	0.325	---	---	2012
ΧΑΚΟΡ	ΧΑΛΚΟΡ (ΚΑ)	101,279,627	0.38	95.20	0.15	K		0.940	0.820	14.63	1.291	---	---	2012
Χάλυβας														
9 Τίτλοι-Stocks, ΣΥΝΟΛΟ ΚΛΑΔΟΥ :		324,289,086		473.66	0.75									
ΕΛΣΤΡ	ΕΛΑΣΤΡΟΝ (ΚΟ)	18,648,000	1	12.44	0.02	K		0.667	0.709	-5.92	2.816	---	---	2012
ΚΟΡΑΕ	ΚΟΡΔΕΛΛΟΥ Χ. ΑΦΟΙ (ΚΟ)	21,224,340	0.42	5.05	0.01	K		0.238	0.210	13.33	20.427	---	---	2012
ΛΕΒΚ	ΛΕΒΕΝΤΕΡΗΣ Ν. (ΚΑ)	8,321,682	0.67	3.49	0.01	K		0.313	0.198	58.08	11.687	---	---	2012
ΛΕΒΠ	ΛΕΒΕΝΤΕΡΗΣ Ν. (ΠΑ)	2,160,524	0.67			K		0.410	0.411	-0.24	8.645	---	---	2012
ΜΠΤΚ	ΜΠΗΤΡΟΣ ΣΥΜΜΕΤΟΧΙΚΗ (ΚΟ)	15,842,391	1.51	7.92	0.01	K		0.500	0.509	-1.77	23.617	---	---	2012
ΣΙΔΕ	ΣΙΔΕΝΟΡ (ΚΟ)	96,243,908	0.41	172.28	0.27	K		1.79	1.54	16.23	0.929	---	---	2012
ΣΙΔΑΜ	ΣΙΔΑΜΑ (ΚΟ)	10,000,000	1.35	5.81	0.01	E		0.581	0.608	-4.44	---	---	---	2012
ΣΩΛΚ	ΣΩΛ/ΓΕΙΑ ΚΟΡΙΝΘΟΥ (ΚΟ)	124,170,201	0.78	260.76	0.41	K		2.10	2.13	-1.41	0.679	0.03	0.03	2012
ΤΖΚΑ	ΤΖΙΡΑΚΙΑΝ ΠΡΟΦΙΛ (ΚΑ)	1,270,000	0.3	2.74	0.00	K		2.16	2.40	-10.00	10.914	---	---	2012
ΧΑΛΥΒ	ΧΑΛΥΒΔΟΦΥΛΛΩΝ (ΚΟ)	26,408,040	0.3	3.17	0.01	A	10	0.120	0.120	0.00	---	---	---	---
Ορυχεία														
2 Τίτλοι-Stocks, ΣΥΝΟΛΟ ΚΛΑΔΟΥ :		51,666,562		300.06	0.48									
ΑΡΒΑ	S & B ΒΙΟΜΗΧ. ΟΡΥΚΤΑ (ΚΟ)	51,197,862	1	297.97	0.47	X		5.82	5.80	0.34	---	---	---	2012
ΜΕΡΚΟ	MERMEREN KOMB. A.D. PR. (ΕΛΠ)	468,700	---	2.09	0.00	K		4.45	4.22	5.45	8.715	---	---	2012
Οικοδομικά Υλικά & Εξαρτήματα														
12 Τίτλοι-Stocks, ΣΥΝΟΛΟ ΚΛΑΔΟΥ :		361,271,725		1,249.45	1.98									
ΑΚΡΙΤ	ΑΚΡΙΤΑΣ (ΚΟ)	13,000,000	1	3.52	0.01	K		0.271	0.313	-13.42	24.152	---	---	2012
ΒΙΟΣΚ	ΥΝΙΒΙΟΣ (ΚΟ)	14,627,315	0.3	3.39	0.01	K		0.232	0.220	5.45	5.230	---	---	2012
ΗΡΑΚ	ΗΡΑΚΛΗΣ ΑΓΕΤ (ΚΟ)	71,082,707	1.7	97.38	0.15	X		1.37	1.28	7.03	---	---	---	2012
ΙΚΤΙΝ	ΙΚΤΙΝΟΣ ΕΛΛΑΣ (ΚΟ)	28,580,100	0.4	47.16	0.07	K		1.65	1.34	23.13	2.297	---	---	2012
ΚΥΡΜ	ΚΥΡΙΑΚΙΔΗΣ Η.- F.H.L. (ΚΟ)	22,945,139	1	18.84	0.03	K		0.821	0.800	2.63	3.904	---	---	2012
ΜΑΘΙΟ	ΜΑΘΙΟΣ ΠΥΡΙΜΑΧΑ (ΚΟ)	9,819,370	0.67	2.37	0.00	K		0.241	0.214	12.62	29.833	---	---	2012
ΜΟΝΤΑ	ΒΑΡΒΕΡΗΣ Ν. - MODA BAGNO (ΚΟ)	18,810,000	0.4	5.32	0.01	K		0.283	0.320	-11.56	8.657	---	---	2012
ΕΥΛΚ	ΙΝΤΕΡΓΟΥΝΤ-ΕΥΛΕΜΠΟΡΙΑ (ΚΟ)	34,986,430	0.44	4.71	0.01	K		0.120	0.135	-11.11	8.269	---	---	2012
ΕΥΛΠ	ΙΝΤΕΡΓΟΥΝΤ-ΕΥΛΕΜΠΟΡΙΑ (ΠΟ)	2,566,836	0.44			K		0.200	0.230	-13.04	35.652	---	---	2012
ΣΕΛΜΚ	ΣΕΛΜΑΝ (ΚΟ)	60,221,300	0.4	9.15	0.01	E		0.152	0.152	0.00	---	---	---	---
ΤΠΚ	ΤΙΤΑΝ (ΚΟ)	77,063,568	4	1,057.60	1.68	K		13.10	14.10	-7.09	0.534	---	---	2012
ΤΠΠ	ΤΙΤΑΝ (ΠΟ)	7,568,960	4			K		6.35	6.34	0.16	3.344	---	---	2012

P/E	Μέγιστο / Προβλεπόμενο 2009 Dividend / Interim Dividend 2011	Μέγιστο / Προβλεπόμενο 2010 Dividend / Interim Dividend 2012	Μετασυστατόδοση Dividend Yield (%) (1-6)	Διακυμάνσεις Τιμών Μαΐου Monthly Price in May		Διακυμάνσεις Τιμών από 1/1/2013 Price Range since 1.1.2013		Αξία Συναλλαγών Value of Transactions (9)	Συναλλαγές σε Τεμάχια Shares Transactions in Items (7) (1)	Αριθμός Πράξεων Number of Trades	Μηνιαία Εμπορευσιμότητα Monthly Marketability (%)	Securities (11)
				Κι. Ανώτερη High	Κατώτερη Low	Ανώτερη High	Κατώτερη Low					
Integrated Oil & Gas												
								23,718,339.77	2,741,130	9,618	0.83	: TOTAL OF SECTOR
---	---	---	---	1.02	1.49	1.02	1.89	42,036.07	29,557	48	0.12	ELINOIL S.A. (CR)
17.4	23.8	0.45	---	7.46	9.30	6.66	9.30	23,676,303.70	2,711,573	9,570	0.89	HELLENIC PETROLEUM (CR)
Conventional Electricity												
								87,874,615.73	11,042,037	24,461	4.76	: TOTAL OF SECTOR
40.1	**	---	---	7.14	8.49	4.55	8.49	87,874,615.73	11,042,037	24,461	4.76	PPC (CR)
Water												
								6,206,132.52	1,036,379	4,124	0.73	: TOTAL OF SECTOR
10.0	12.1	0.19	---	5.52	6.15	4.73	6.82	1,315,736.52	223,786	1,196	0.62	THESSALONIKA WATER & SEWERAGE
---	---	0.17	---	5.65	6.17	4.65	6.47	4,890,396.00	812,593	2,928	0.76	EYDAP S.A. (CR)
Commodity Chemicals												
								563,814.32	528,064	1,260	1.98	: TOTAL OF SECTOR
9.3	12.0	---	---	0.97	1.16	0.85	1.25	563,814.32	528,064	1,260	1.98	ELTON SA (CR)
Specialty Chemicals												
								2,484,015.79	1,647,827	3,271	0.76	: TOTAL OF SECTOR
**	---	---	---	4.27	4.86	4.27	5.50	12,289.97	2,724	113	0.02	DAIOS PLASTICS SA (CR)
---	---	---	---	1.25	2.16	1.25	2.64	12,671.69	8,119	67	0.21	DRUCKFARBEN HELLAS (CR)
91.8	**	---	---	1.53	1.59	1.43	1.59	337,943.76	220,872	356	0.50	EURODRIP SA (CR)
---	---	---	---	---	---	---	---	---	---	---	---	PETZETAKIS SA (CR)
6.4	7.6	---	---	1.25	1.64	1.07	1.64	1,689,218.41	1,135,686	2,114	2.47	THRACE PLASTICS SA (CR)
11.5	14.7	---	---	4.86	5.51	4.77	5.65	318,338.49	59,677	224	0.22	CRETE PLASTICS SA (CR)
---	---	---	---	0.39	0.60	0.39	0.70	107,881.50	204,238	318	0.77	CYCLON HELLAS SA (CR)
---	---	---	---	0.31	0.37	0.27	0.56	5,671.97	16,511	79	0.06	SPIROY AGRICULTURE SA (CR)
Aluminum												
								1,589,738.43	1,260,985	3,163	0.65	: TOTAL OF SECTOR
---	---	---	---	0.43	0.78	0.30	0.87	96,989.50	152,383	276	0.89	ALCO HELLAS SA (CR)
---	---	---	---	0.47	0.70	0.36	0.74	154,053.44	264,308	770	1.20	ALUMIL (CR)
15.3	15.4	---	---	1.82	2.34	1.55	2.38	1,189,852.60	554,399	1,539	0.45	ELVAL SA. (CB)
---	---	---	---	0.42	0.57	0.33	0.83	148,842.89	289,895	578	0.97	ETEM SA (CB)
Nonferrous Metals												
								38,742,602.49	9,439,917	21,998	4.33	: TOTAL OF SECTOR
---	---	---	---	4.46	5.40	3.38	5.65	36,542,239.37	7,265,488	18,596	6.21	MYTILINEOS HOLDINGS (CR)
---	---	---	---	0.82	1.17	0.55	1.42	2,200,363.12	2,174,429	3,402	2.15	HALKOR SA (CB)
Steel												
								14,511,424.27	7,004,910	14,578	2.16	: TOTAL OF SECTOR
---	---	---	---	0.62	0.83	0.52	0.97	109,606.22	150,616	494	0.81	ELASTRON (CR)
---	---	---	---	0.21	0.29	0.20	0.43	9,166.23	39,001	64	0.18	KORDELLOS BROS SA (CR)
---	---	---	---	0.20	0.31	0.20	0.66	7,062.98	27,322	50	0.33	N. LEVEDERIS SA (CB)
---	---	0.04	---	0.37	0.42	0.31	0.80	4,364.95	11,622	9	0.54	N. LEVEDERIS SA (PB)
---	---	---	---	0.34	0.68	0.34	0.75	10,398.08	19,874	93	0.13	BITROS HOLDING SA (CR)
---	---	---	---	1.54	2.15	1.00	2.39	6,704,795.32	3,475,951	5,806	3.61	SIDENOR (CR)
---	---	---	---	0.51	0.74	0.50	0.92	3,767.39	6,619	29	0.07	SIDMA SA (CR)
61.3	75.2	---	---	2.02	2.58	1.40	2.59	7,655,599.55	3,271,120	8,023	2.63	CORINTH PIPEWORKS SA (CR)
---	---	---	---	2.16	2.50	2.00	3.33	6,663.55	2,785	10	0.22	GIRAKIAN PROFIL SA (CB)
---	---	---	---	---	---	---	---	---	---	---	---	SHEET STEEL SA (CR)
General Mining												
								3,575,436.83	616,878	518	1.19	: TOTAL OF SECTOR
58.5	50.4	---	---	5.80	5.94	5.29	6.08	3,557,222.34	612,721	394	1.20	S & B IND. MINERALS (CR)
1.1	1.1	---	---	4.01	4.82	3.83	5.19	18,214.49	4,157	124	0.89	MERMEREN KOMB. A.D. PR. (GDR)
Building Materials & Fixtures												
								29,578,938.60	4,480,978	10,132	1.24	: TOTAL OF SECTOR
---	---	---	---	0.21	0.39	0.21	0.52	2,441.25	8,975	150	0.07	AKRITAS SA (CR)
---	---	---	---	0.20	0.29	0.15	0.41	370,579.14	1,512,655	1,131	10.34	UNIBIOS (CR)
---	---	---	---	1.35	1.44	1.20	1.80	129,455.44	93,566	184	0.13	HERACLES GEN.CEMENT CO. (CR)
12.5	16.0	0.02	---	1.30	1.76	1.16	1.76	926,631.68	594,273	1,255	2.08	IKTINOS HELLAS SA (CR)
23.2	80.4	---	---	0.80	0.90	0.74	1.04	70,586.03	83,714	199	0.36	KYRIAKIDIS MARBLES SA (CR)
---	---	---	---	0.21	0.38	0.21	0.51	2,431.70	8,445	39	0.09	MATHIOS REFRACTORY SA (CR)
---	---	---	---	0.25	0.35	0.25	0.42	9,300.58	31,572	173	0.17	VARVERIS - MODA BAGNO SA (CR)
---	---	---	---	0.11	0.15	0.11	0.19	10,286.76	78,232	59	0.22	INTERWOOD-XYLEMPORIA (CR)
---	---	---	---	0.20	0.23	0.20	0.32	4,409.47	19,820	18	0.77	INTERWOOD-XYLEMPORIA (PR)
---	---	---	---	0.15	0.15	0.15	0.28	0.00	0	0	0.00	SHELMAN SA (CR)
---	---	---	---	12.97	14.62	11.31	15.60	27,752,591.98	2,002,886	6,729	2.60	TITAN CEMENT (CR)
---	---	---	---	6.20	6.70	5.75	7.27	300,224.57	46,840	195	0.62	TITAN CEMENT CO. (PR)

Σύμβολο ΟΑΣΗΣ OASHS Code	Χρeογράφo (1)	Αριθμός Εισηγμένων Χρeογράφων Number of Listed Securities (^)	Ονομαστική Αξία Nominal Value	Χρημ/ική Αξία (Εκστ. Ευρώ) Market Capitalisation (Million Euro) (***)	% στη Συνολική Χρημ/ική Αξία% in Total Market Capitalisation	Κατηγορία - Category (\$)	No Σημείωσης - Note Nr	Τιμή Κλεισίματος Closing Price	Τιμή Κλεισίματος Πρ. Μήνα Previous Month Closing Price	% Μεταβολή Μηνώς % Monthly Price Change	% Spread Μηνώς % Monthly Spread	Κέρδη ανά Μετοχή Profits per Share	Έτος χρήσης Fiscal year	
		προ φόρων before tax	μετά φόρων after tax											
Κατασκευές														
14 Τίτλοι-Stocks, ΣΥΝΟΛΟ ΚΛΑΔΟΥ :		742,381,506		804.42	1.28									
ΑΒΑΞ	J. & P. - ΑΒΑΞ (ΚΟ)	77,654,850	0.58	119.59	0.19	K		1.54	1.58	-2.53	1.788	---	---	2012
ΑΕΓΕΚ	ΑΕΓΕΚ (ΚΟ)	33,301,715	0.32	4.36	0.01	A	10	0.131	0.123	6.50	---	---	---	---
ΑΘΗΝΑ	ΑΘΗΝΑ (ΚΟ)	49,152,904	0.8	11.11	0.02	X		0.226	0.177	27.68	---	---	---	2012
ΑΙΤΤΚ	ΑΤΤΙ - ΚΑΤ (ΚΟ)	81,644,555	0.3	3.51	0.01	E		0.043	0.046	-6.52	---	---	---	2012
ΒΙΟΤ	ΒΙΟΤΕΡ (ΚΟ)	17,579,754	4.16	3.18	0.01	E		0.181	0.102	77.45	---	---	---	2012
ΓΕΚΤΕΡΝΑ	ΓΕΚ ΤΕΡΝΑ (ΚΟ)	85,882,688	0.57	185.51	0.29	K		2.16	2.03	6.40	0.578	---	---	2012
ΔΟΜΙΚ	ΔΟΜΙΚΗ ΚΡΗΤΗΣ (ΚΟ)	15,878,748	0.48	6.32	0.01	E		0.398	0.398	0.00	---	---	---	2012
ΕΔΡΑ	ΕΔΡΑΣΗ - ΨΑΛΛΙΔΑΣ Χ. (ΚΟ)	7,847,611	1.2	1.18	0.00	A	10	0.150	0.150	0.00	---	---	---	---
ΕΚΤΕΡ	ΕΚΤΕΡ (ΚΟ)	11,250,000	0.56	5.84	0.01	K		0.519	0.447	16.11	7.589	---	---	2012
ΕΛΛΑΚΤΩΦ	ΕΛΛΑΚΤΩΡ (ΚΟ)	177,001,313	1.03	389.40	0.62	K		2.20	2.07	6.28	0.589	---	---	2012
ΙΝΚΑΤ	ΙΝΤΡΑΚΑΤ (ΚΟ)	23,154,250	1.36	19.26	0.03	K		0.832	0.877	-5.13	2.170	---	---	2012
ΚΑΜ	ΚΛΟΥΚΙΝΑΣ - ΛΑΓΙΠΑΣ (ΚΟ)	40,219,218	0.3	31.01	0.05	K		0.771	0.829	-7.00	3.948	---	---	2012
ΜΗΦΚ	ΜΗΧΑΝΙΚΗ (ΚΟ)	66,937,526	0.7	13.39	0.02	E		0.157	0.159	-1.26	---	---	---	2012
ΜΗΦΠ	ΜΗΧΑΝΙΚΗ (ΠΟ)	25,968,987	0.7			E		0.111	0.121	-8.26	---	---	---	2012
ΜΟΧΛ	ΜΟΧΛΟΣ (ΚΟ)	4,588,137	1.6	8.81	0.01	K		1.92	1.90	1.05	7.262	---	---	2012
ΠΡΑ	ΠΡΟΔΕΥΤΙΚΗ (ΚΟ)	24,319,250	0.3	1.95	0.00	K		0.080	0.104	-23.08	8.327	---	---	2012
Υλικά Συσκευασίας														
6 Τίτλοι-Stocks, ΣΥΝΟΛΟ ΚΛΑΔΟΥ :		363,218,260		143.75	0.23									
ΒΙΣ	ΒΙΣ (ΚΟ)	4,968,600	2.88	3.16	0.01	K		0.637	0.720	-11.53	41.154	---	---	2012
ΚΑΡΤΖ	ΚΑΡΑΤΖΗ (ΚΟ)	14,679,792	1.44	63.71	0.10	K		4.34	3.94	10.15	4.195	---	---	2012
ΜΑΙΚ	ΜΑΪΛΛΗΣ Μ.Ι. (ΚΟ)	322,925,288	0.3	24.87	0.04	E		0.077	0.087	-11.49	---	---	---	2012
ΠΑΙΡ	ΠΑΪΡΗΣ ΠΛΑΣΤΙΚΩΝ (ΚΟ)	4,971,466	1.46	1.78	0.00	K		0.359	0.350	2.57	37.618	---	---	2012
ΠΠΑΚ	PAPERPACK (ΚΟ)	3,953,090	0.9	2.76	0.00	K		0.699	0.640	9.22	11.186	---	---	2012
ΦΛΕΞΟ	FLEXORACK (ΚΟ)	11,720,024	0.53	47.47	0.08	X		4.05	4.10	-1.22	---	0.37	0.30	2012
Διαφοροποιημένες Βιομηχανίες														
1 Τίτλοι-Stocks, ΣΥΝΟΛΟ ΚΛΑΔΟΥ :		199,474,091		851.75	1.35									
ΒΙΟΧΚ	ΒΙΟΧΑΛΚΟ (ΚΑ)	199,474,091	0.3	851.75	1.35	K		4.27	4.67	-8.57	0.563	---	---	2012
Ηλεκτρικά Μέρη & Εξοπλισμός														
2 Τίτλοι-Stocks, ΣΥΝΟΛΟ ΚΛΑΔΟΥ :		35,678,860		61.35	0.10									
ΑΙΚΑΤ	NEXANS ΕΛΛΑΣ (ΚΟ)	6,132,500	1.25	14.96	0.02	K		2.44	2.40	1.67	7.985	---	---	2012
ΕΛΚΑ	ΕΛΛΗΝΙΚΑ ΚΑΛΩΔΙΑ (ΚΟ)	29,546,360	0.71	46.39	0.07	K		1.57	1.69	-7.10	2.400	---	---	2012
Εμπορικά Οχήματα και Φορτηγά														
2 Τίτλοι-Stocks, ΣΥΝΟΛΟ ΚΛΑΔΟΥ :		45,680,678		42.6	0.07									
ΕΛΤΚ	ΕΛΤΡΑΚ (ΚΟ)	15,146,404	0.34	28.78	0.05	K		1.90	1.40	35.71	4.340	---	---	2012
ΝΕΩΡΣ	ΝΕΩΡΙΟΝ (ΚΟ)	23,463,874	0.8	2.93	0.00	A	10	0.125	0.125	0.00	---	---	---	---
ΠΕΤΡΟ	ΠΕΤΡΟΠΟΥΛΟΣ ΠΕΤΡΟΣ (ΚΟ)	7,070,400	0.93	10.89	0.02	K		1.54	1.39	10.79	2.359	---	---	2012
Μηχανήματα Βιομηχανικού Εξοπλισμού														
5 Τίτλοι-Stocks, ΣΥΝΟΛΟ ΚΛΑΔΟΥ :		165,752,623		886.11	1.41									
ΚΛΕΜ	ΚΛΕΜΑΝ HELLAS (ΚΟ)	23,648,700	0.33	37.84	0.06	K		1.60	1.63	-1.84	5.333	---	---	2012
ΜΕΒΑ	ΜΕΒΑΟ (ΚΟ)	10,500,000	0.9	14.70	0.02	K		1.40	1.30	7.69	7.312	0.18	0.14	2012
ΜΕΤΚ	ΜΕΤΚΑ (ΚΟ)	51,950,600	0.32	555.87	0.88	K		10.70	11.53	-5.19	0.528	0.90	0.69	2012
ΣΠΙΝΤ	SPIDER - ΠΕΤΣΙΟΣ Ν. & ΥΙΟΙ (ΚΟ)	29,060,950	0.34	1.98	0.00	E		0.068	0.034	100.00	---	---	---	2012
ΦΡΙΓΟ	FRIGOGLOSS (ΚΟ)	50,592,373	0.3	275.73	0.44	K		5.45	5.05	7.92	0.658	---	---	2012
Υπηρεσίες Μεταφορών														
2 Τίτλοι-Stocks, ΣΥΝΟΛΟ ΚΛΑΔΟΥ :		71,845,744		634.51	1.01									
ΙΜΠΕ	ΙΜΠΕΡΙΟ (ΚΟ)	36,765,744	0.35	0.96	0.00	A	10	0.026	0.026	0.00	---	---	---	---
ΟΛΘ	ΟΛΘ (ΚΟ)	10,080,000	3	221.05	0.35	K		21.93	22.71	-3.43	2.084	---	---	2012
ΟΛΠ	ΟΛΠ (ΚΟ)	25,000,000	2	412.50	0.65	K		16.50	19.09	-13.57	0.753	0.25	0.20	2012
Υποστηρικτικές Υπηρεσίες προς Επιχειρήσεις														
4 Τίτλοι-Stocks, ΣΥΝΟΛΟ ΚΛΑΔΟΥ :		64,114,724		66.54	0.11									
ΕΣΥΜΒ	ΕΥΡΩΣΥΜΒΟΥΛΟΙ (ΚΟ)	7,347,600	0.6	19.40	0.03	E		2.64	2.64	0.00	---	---	---	2012
ΛΥΚ	INFORM ΛΥΚΟΣ Π. (ΚΟ)	20,578,374	0.62	31.48	0.05	K		1.53	1.44	6.25	4.067	---	---	2012
ΝΙΟΥΣ	ΕΙΔΗΣΕΟΦΩΝΙΚΗ ΕΛΛΑΣ (ΚΟ)	27,848,000	0.3	10.03	0.02	K		0.360	0.268	34.33	6.371	---	---	2012
ΧΑΪΔΕ	ΧΑΪΔΕΜΕΝΟΣ (ΚΟ)	8,340,750	1.2	5.63	0.01	K		0.675	0.445	51.69	9.062	---	---	2012
Προμηθευτές Βιομηχανίας														
3 Τίτλοι-Stocks, ΣΥΝΟΛΟ ΚΛΑΔΟΥ :		61,755,399		19.18	0.03									
ΒΟΣΥΣ	ΒΟΓΙΑΤΖΟΓΛΟΥ SYSTEMS (ΚΟ)	6,325,000	0.6	6.83	0.01	K		1.08	1.04	3.85	26.508	---	---	2012
ΓΕΒΚΑ	ΓΕΝΙΚΗ ΕΜΠΟΡΙΟΥ (ΚΟ)	24,060,000	0.3	7.89	0.01	K		0.328	0.331	-0.91	9.952	---	---	2012
ΔΙΟΝ	ΔΙΟΝΙΣ (ΚΟ)	31,370,399	0.3	4.45	0.01	K		0.142	0.136	4.41	2.093	---	---	2012
Απόσταση & Ονοπαγωγή														
3 Τίτλοι-Stocks, ΣΥΝΟΛΟ ΚΛΑΔΟΥ :		42,524,440		6.98	0.01									
ΚΤΗΛΑ	ΚΤΗΜΑ Κ. ΛΑΖΑΡΙΔΗ (ΚΟ)	15,804,800	0.33	4.87	0.01	K		0.308	0.435	-29.20	7.550	---	---	2012
ΜΠΟΚΑ	ΜΠΟΥΤΑΡΗΣ Ι. & ΥΙΟΣ (ΚΑ)	25,179,640	0.6	2.11	0.00	E		0.081	0.090	-10.00	---	---	---	2012

P/E		Μέγιστο / Προβλεπόμενο 2009 Dividend / Interim Dividend 2011	Μέγιστο / Προβλεπόμενο 2010 Dividend / Interim Dividend 2012	Μερισματοδόση Dividend Yield (%) (14)	Διακρινόμενες Τιμών Μαΐου Monthly Price in May		Διακρινόμενες Τιμών από 1/1/2013 Price Range since 1.1.2013		Αξία Συναλλαγών Value of Transactions (9)	Συναλλαγές σε Τεμάχια Shares Transactions in Items (7) (1)	Αριθμός Πράξεων Number of Trades	Μηνιαία Εμπροσθημότητα Monthly Marketability (%)	Securities (11)
πριν φόρων before tax	μετά φόρων after tax				Κ	Ανώτερη High	Κατώτερη Low	Ανώτερη High					
Heavy Construction													
33,789,769.65									19,331,991	26,112	2.60	: TOTAL OF SECTOR	
---	---	---	---	---	1.46	1.90	1.05	1.90	1,148,270.19	654,406	1,202	0.84	J & P - AVAX SA (CR)
---	---	---	---	---	0.11	0.17	0.09	0.18	111,839.43	785,805	447	2.36	AEGEK (CR)
---	---	---	---	---	0.15	0.27	0.09	0.34	9,601.60	41,336	70	0.08	ATHENA SA (CR)
---	---	---	---	---	0.03	0.06	0.02	0.09	57,202.83	1,335,959	233	1.64	ATTI - KAT SA (CR)
---	---	---	---	---	0.08	0.19	0.06	0.19	99,844.62	614,330	203	3.49	BIOTER SA (CR)
**	**	---	---	---	2.01	2.49	1.40	2.80	14,642,436.90	6,339,423	9,290	7.38	GEK TERNA (CR)
---	---	---	---	---	0.34	0.49	0.31	0.80	5,270.35	13,329	43	0.08	DOMIKI KRITIS SA (CR)
---	---	---	---	---	---	---	---	---	---	---	---	---	EDRASIS - C. PSALLIDAS SA (CR)
20.2	9.1	---	---	---	0.45	0.55	0.40	0.70	35,257.07	69,167	139	0.61	EKTER SA (CR)
---	---	---	---	---	2.01	2.50	1.36	2.50	16,463,817.54	7,133,434	11,739	4.03	ELLAKTOR (CR)
---	---	---	---	---	0.81	1.06	0.58	1.22	392,855.83	419,190	804	1.81	INTRACOM CONSTR. (CR)
---	---	---	---	---	0.73	0.97	0.62	0.97	476,454.67	537,567	457	1.34	KLOUKINAS - LAPPAS SA (CR)
---	---	---	---	---	0.15	0.21	0.12	0.37	178,643.53	1,018,674	521	1.52	MICHANIKI SA (CR)
---	---	---	---	---	0.10	0.14	0.08	0.27	20,753.50	172,036	180	0.66	MICHANIKI SA (PR)
---	---	---	---	---	1.75	2.50	1.12	2.60	135,593.18	65,610	703	1.43	MOCHLOS SA (CR)
---	---	---	---	---	0.07	0.11	0.06	0.22	11,928.41	131,725	81	0.54	PROODEFTIKH SA (CR)
Containers & Packaging													
486,251.24									806,163	1,064	0.22	: TOTAL OF SECTOR	
---	---	---	---	---	0.49	1.01	0.49	1.01	3,036.33	3,750	23	0.08	VIS SA (CR)
12.3	14.6	---	---	---	3.84	4.40	2.55	4.40	321,733.20	78,143	347	0.53	KARATZIS SA (CR)
---	---	---	---	---	0.07	0.10	0.07	0.15	59,212.32	616,805	298	0.19	M.J. MAILLIS SA (CR)
---	---	---	---	---	0.23	0.40	0.23	0.48	4,476.40	13,689	39	0.28	PAIRIS SA (CR)
---	---	---	---	---	0.52	0.80	0.50	1.06	57,890.80	85,156	312	2.15	PAPERPACK (CR)
10.9	13.6	---	---	---	4.00	5.00	2.39	5.00	39,902.19	8,620	45	0.07	FLEXOPACK SA (CR)
Diversified Industrials													
11,601,938.06									2,270,585	7,332	1.14	: TOTAL OF SECTOR	
---	---	---	---	---	4.25	5.70	3.06	5.70	11,601,938.06	2,270,585	7,332	1.14	VIOHALCO (CB)
Electrical Components & Equipment													
403,141.61									219,825	792	0.62	: TOTAL OF SECTOR	
---	---	---	---	---	2.39	2.80	2.31	3.11	31,978.12	12,728	77	0.21	NEXANS HELLAS SA (CR)
---	---	---	---	---	1.51	1.95	1.16	2.32	371,163.49	207,097	715	0.70	HELLENIC CABLES SA (CR)
Commercial Vehicles & Trucks													
416,302.28									257,625	597	0.56	: TOTAL OF SECTOR	
---	---	---	---	---	1.41	1.90	1.08	1.90	376,563.54	230,048	206	1.52	ELTRAK SA (CR)
---	---	---	---	---	---	---	---	---	---	---	---	---	NEORION SA (CR)
---	---	---	---	---	1.30	1.64	1.20	1.64	39,738.74	27,577	391	0.39	PETROPOULOS PETROS (CR)
Industrial Machinery													
16,201,828.99									2,148,659	11,461	1.30	: TOTAL OF SECTOR	
**	---	---	---	---	1.53	1.74	1.20	1.88	164,481.97	98,786	229	0.42	KLEEMAN HELLAS SA (CR)
7.7	10.1	---	---	---	1.30	1.53	1.01	1.58	56,371.66	39,094	116	0.37	MEVACO SA (CR)
12.0	15.4	0.75	0.25	2.34	10.20	12.70	9.00	12.78	10,067,880.25	858,905	6,161	1.65	METKA (CR)
---	---	---	---	---	0.04	0.08	0.03	0.10	3,709.07	65,223	33	0.22	SPIDER METAL INDUSTRY SA (CR)
---	---	---	---	---	4.94	5.87	3.84	6.26	5,909,386.04	1,086,651	4,922	2.15	FRIGOGLASS SA (CR)
Transportation Services													
8,625,229.59									437,427	4,113	0.61	: TOTAL OF SECTOR	
---	---	---	---	---	---	---	---	---	---	---	---	---	IMPERIO SA (CR)
9.6	12.0	0.40	---	---	21.50	25.20	19.00	25.20	1,674,931.52	71,410	514	0.71	TPA SA (CR)
65.2	83.2	0.01	---	---	16.50	21.68	14.59	21.68	6,950,298.07	366,017	3,599	1.46	P.P.A. S.A. (CR)
Business Support Services													
320,116.89									519,552	981	0.81	: TOTAL OF SECTOR	
---	---	---	---	---	2.64	2.64	2.64	2.64	0.00	0	0	0.00	EUROCONSULTANTS S.A. (CR)
---	---	---	---	---	1.44	1.67	1.10	1.75	183,752.31	117,260	431	0.57	INFORM P. LYKOS SA (CR)
5.7	8.8	0.01	---	---	0.27	0.39	0.24	0.59	134,042.18	398,056	522	1.43	NEWSPHONE HELLAS SA (CR)
---	---	---	---	---	0.48	0.68	0.45	0.91	2,322.40	4,236	28	0.05	HAIDEMENOS SA (CR)
Industrial Suppliers													
555,095.91									3,275,068	1,817	5.30	: TOTAL OF SECTOR	
---	---	---	---	---	0.96	1.09	0.84	1.19	11,519.88	11,127	37	0.18	VOGIATZOGLOU SYSTEMS SA (CR)
---	---	0.02	---	---	0.32	0.41	0.31	0.55	38,305.75	111,233	121	0.46	GEN. COMMERCIAL & IND.SA (CR)
---	---	---	---	---	0.13	0.19	0.08	0.26	505,270.28	3,152,708	1,659	10.05	DIONIC (CR)
Distillers & Vintners													
34,288.83									162,037	223	0.38	: TOTAL OF SECTOR	
---	---	---	---	---	0.26	0.42	0.25	0.49	28,636.01	94,145	167	0.60	KTIMA KOSTAS LAZARIDIS SA (CR)
---	---	---	---	---	0.07	0.10	0.06	0.13	5,647.41	67,772	53	0.27	J.BOUTARIS & SON HOLD. SA (CB)

Σύμβολο ΟΑΣΗΣ OASHS Code	Χρεόγραφο (1)	Αριθμός Εισηγμένων Χρεογράφων Number of Listed Securities (^)	Ονομαστική Αξία Nominal Value	Χρημ/ική Αξία (Εκστ. Ευρώ) Market Capitalisation (Million Euro) (***)	% στη Συνολική Χρημ/ική Αξία% in Total Market Capitalisation	Κατηγορία - Category (\$)	No Σημείωσης - Note Nr	Τιμή Κλεισίματος Closing Price	Τιμή Κλεισίματος Πρ. Μήνα Previous Month Closing Price	% Μεταβολή Μηνός % Monthly Price Change	% Spread Μηνός % Monthly Spread	Κέρδη ανά Μετοχή Profits per Share	Έτος χρήσης Fiscal year	
		προ φόρων before tax	μετά φόρων after tax											
Απόσταξη & Οινοπαραγωγή (Συνέχεια)														
ΜΠΟΠΑ	ΜΠΟΥΤΑΡΗΣ Ι. & ΥΙΟΣ (ΠΑ)	1,540,000	0.6			Ε		0.045	0.056	-19.64	---	---	---	2012
Αναψυκτικά														
2 Τίτλοι-Stocks, ΣΥΝΟΛΟ ΚΛΑΔΟΥ :		721,577,446		14,812.35				23.50						
ΕΕΕ	COCA-COLA HBC AG (ΚΟ)	355,023,939	6.7CHF	7,451.95	11.82	Κ		20.99	19.36	8.42	0.973	---	---	---
ΕΕΕΚ	COCA - COLA ΤΡΙΑ ΕΨΙΛΟΝ (ΚΟ)	366,553,507	1.01	7,360.39	11.68	Χ		20.08	18.73	7.21	---	---	---	2012
Γεωργία & Αλιεία														
6 Τίτλοι-Stocks, ΣΥΝΟΛΟ ΚΛΑΔΟΥ :		181,669,619		76.84				0.12						
ΓΑΛΞ	ΓΑΛΛΕΪΔΙ (ΚΟ)	14,076,360	0.37	6.18	0.01	Κ		0.439	0.520	-15.58	10.510	0.06	0.04	2012
ΔΙΧΘ	ΔΙΑΣ ΙΧΘ/ΓΕΙΕΣ (ΚΟ)	30,159,583	0.47	25.33	0.04	Ε		0.840	0.840	0.00	---	---	---	2012
ΕΛΔΧΘ	ΕΛΛΗΝΙΚΕΣ ΙΧΘΥΟΚΑΛ/ΡΓΕΙΕΣ (ΚΟ)	30,390,000	0.31	2.31	0.00	Ε		0.076	0.099	-23.23	---	---	0.00	2012
ΚΡΕΚΑ	ΚΡΕΚΑ (ΚΟ)	7,125,216	0.65	1.36	0.00	Ε		0.191	0.203	-5.91	---	---	---	2012
ΝΗΡ	ΝΗΡΕΥΣ (ΚΟ)	63,683,276	1.34	33.43	0.05	Κ		0.525	0.557	-5.75	1.699	---	---	2012
ΣΣΛΟ	ΣΣΛΟΝΤΑ (ΚΟ)	36,235,184	1	8.23	0.01	Ε		0.227	0.191	18.85	---	---	---	2012
Τρόφιμα														
14 Τίτλοι-Stocks, ΣΥΝΟΛΟ ΚΛΑΔΟΥ :		294,179,818		243.2				0.39						
ΕΒΖ	ΕΛ. ΒΙΟΜ. ΖΑΧΑΡΗΣ (ΚΑ)	36,748,909	0.73	38.95	0.06	Κ		1.06	1.15	-7.83	1.516	---	---	2012
ΕΒΡΟΦ	ΕΒΡΟΦΑΡΜΑ (ΚΟ)	13,673,200	0.88	3.94	0.01	Κ		0.288	0.290	-0.69	6.964	---	---	2012
ΕΛΓΕΚ	ΕΛΓΕΚΑ (ΚΟ)	31,937,030	1.6	19.80	0.03	Κ		0.620	0.640	-3.13	9.590	---	---	2012
ΚΑΝΑΚ	ΚΑΝΑΚΗΣ Σ. (ΚΟ)	7,500,000	0.56	13.95	0.02	Χ		1.86	1.37	35.77	---	0.18	0.14	2012
ΚΑΡΔ	ΚΑΡΔΑΣΙΛΑΡΗΣ (ΚΟ)	21,920,570	0.3	3.07	0.00	Α	10	0.140	0.140	0.00	---	---	---	---
ΚΕΠΙΕΝ	ΚΕΠΙΕΝΟΥ ΜΥΛΟΙ (ΚΟ)	6,700,000	0.8	7.57	0.01	Χ		1.13	1.31	-13.74	---	---	---	2012
ΚΜΟΛ	ΚΑΡΑΜΟΛΕΓΚΟΣ (ΚΟ)	9,742,920	0.4	12.28	0.02	Κ		1.26	1.49	-15.44	9.580	---	---	2012
ΚΡΕΤΑ	ΚΡΕΤΑ ΦΑΡΜ (ΚΟ)	29,480,000	0.42	21.14	0.03	Κ		0.717	0.539	33.02	2.413	---	---	2012
ΚΡΙ	ΚΡΙ - ΚΡΙ (ΚΟ)	33,065,136	0.33	64.48	0.10	Κ		1.95	1.84	5.98	1.889	---	---	2012
ΛΟΥΛΗ	ΛΟΥΛΗ ΜΥΛΟΙ (ΚΟ)	15,222,276	0.64	44.45	0.07	Κ		2.92	2.44	19.67	4.090	---	---	2012
ΝΙΚΑΣ	ΝΙΚΑΣ (ΚΟ)	20,231,328	0.6	5.42	0.01	Ε		0.268	0.284	-5.63	---	---	---	2012
ΝΤΡΙΑΡΤ	NUTRIART (ΚΟ)	42,501,273	0.3	2.04	0.00	Ε		0.048	0.067	-28.36	---	---	---	2012
ΠΕΡΣ	ΠΕΡΣΕΥΣ (ΚΟ)	17,240,776	0.37	1.79	0.00	Χ		0.104	0.152	-31.58	---	---	---	2012
ΣΑΡΑΝ	ΣΑΡΑΝΤΟΠΟΥΛΟΣ ΚΥΛ/ΜΥΛΟΙ (ΚΟ)	4,181,450	0.5	3.51	0.01	Κ		0.840	0.695	20.86	14.594	---	---	2012
ΧΚΡΑΝ	ΧΑΤΖΗΚΡΑΝΙΩΤΗ Ε. ΥΙΟΣ (ΚΟ)	4,034,950	0.68	0.81	0.00	Κ		0.200	0.200	0.00	10.853	---	---	2012
Διαρκή Καταναλωτικά Αγαθά														
3 Τίτλοι-Stocks, ΣΥΝΟΛΟ ΚΛΑΔΟΥ :		272,235,115		174.24				0.28						
ΓΕΔ	Γ.Ε. ΔΗΜΗΤΡΙΟΥ (ΚΟ)	77,376,446	0.34	4.10	0.01	Κ		0.053	0.050	6.00	14.950	---	---	2012
ΕΜΔΚΟ	ΕΜΠΟΡΙΚΟΣ ΔΕΣΜΟΣ (ΚΟ)	24,605,397	0.4	2.13	0.00	Α	10	0.080	0.080	0.00	---	---	---	---
ΕΜΔΠΟ	ΕΜΠΟΡΙΚΟΣ ΔΕΣΜΟΣ (ΠΟ)	1,182,903	0.4	0.140	0.00	Α	10	0.140	0.140	0.00	---	---	---	---
ΕΦΤΖΙ	F.G. EUROPE (ΚΟ)	52,800,154	0.3	30.52	0.05	Κ		0.578	0.599	-3.51	6.724	---	---	2012
ΖΑΜΠΙΑ	ΖΑΜΠΙΑ (ΚΑ)	1,002,280	1.9	5.21	0.01	Α	10	5.20	4.70	10.64	---	---	---	---
ΣΑΝΥΟ	ΣΑΝΥΟ ΕΛΛΑΣ (ΚΟ)	51,083,993	1	1.02	0.00	Α	10	0.020	0.020	0.00	---	---	---	---
ΥΑΛΚΟ	ΥΑΛΚΟ - ΚΩΝΣΤΑΝΤΙΝΟΥ (ΚΑ)	13,191,620	0.62	2.24	0.00	Α	10	0.170	0.210	-19.05	---	---	---	---
ΦΡΑΚ	FOURLIS ΣΥΜΜΕΤΟΧΩΝ (ΚΟ)	50,992,322	1	129.01	0.20	Κ		2.53	2.08	21.63	0.798	---	---	2012
Έπιπλα														
4 Τίτλοι-Stocks, ΣΥΝΟΛΟ ΚΛΑΔΟΥ :		89,992,584		34.45				0.05						
ΒΑΡΓ	ΒΑΡΑΓΓΗΣ (ΚΟ)	3,229,566	0.32	2.31	0.00	Ε		0.715	0.680	5.15	---	---	---	2012
ΒΙΟΚΑ	ΒΙΟΚΑΡΠΙΕΤ (ΚΟ)	23,986,500	1.05	17.22	0.03	Κ		0.718	0.720	-0.28	7.097	---	---	2012
ΔΡΟΜΕ	ΔΡΟΜΕΑΣ (ΚΟ)	34,720,000	0.31	12.67	0.02	Κ		0.365	0.294	24.15	6.206	---	---	2012
ΣΑΤΟΚ	ΣΑΤΟ ΑΕ (ΚΟ)	28,056,518	0.53	2.24	0.00	Ε		0.080	0.051	56.86	---	---	---	2012
Κατασκευή Κατοικιών														
1 Τίτλοι-Stocks, ΣΥΝΟΛΟ ΚΛΑΔΟΥ :		33,125,000		51.01				0.08						
ΟΛΥΜΠ	ΤΕΧΝΙΚΗ ΟΛΥΜΠΙΑΚΗ (ΚΟ)	33,125,000	5	51.01	0.08	Κ		1.54	1.85	-16.76	3.020	0.01	0.01	2012
Παιχνίδια														
1 Τίτλοι-Stocks, ΣΥΝΟΛΟ ΚΛΑΔΟΥ :		129,994,676		1,006.16				1.60						
ΜΠΕΛΑ	JUMBO (ΚΟ)	129,994,676	1.19	1,006.16	1.60	Κ		7.74	7.15	8.25	0.520	0.75	0.59	2012
Ρουχισμός & Αξεσουάρ														
13 Τίτλοι-Stocks, ΣΥΝΟΛΟ ΚΛΑΔΟΥ :		399,991,821		77.1				0.12						
ΑΑΑΚ	ΤΡΙΑ ΑΛΦΑ (ΚΟ)	766,000	2.83	1.63	0.00	Δ		1.60	1.43	11.89	---	---	---	2012
ΑΑΑΠ	ΤΡΙΑ ΑΛΦΑ (ΠΟ)	245,000	2.83			Δ		1.65	1.59	3.77	---	---	---	2012
ΑΛΣΙΝ	ALSINCO (ΚΟ)	5,025,000	0.3	0.04	0.00	Δ		0.007	0.027	-74.07	---	---	---	2012
ΒΑΡΝΗ	ΒΑΡΒΑΡΕΖΟΣ (ΚΑ)	10,305,079	0.3	1.51	0.00	Ε		0.147	0.150	-2.00	---	---	---	2012
ΒΟΧ	FASHION BOX (ΚΟ)	8,593,750	0.3	11.17	0.02	Α	10	1.30	1.30	0.00	---	---	---	---
ΔΟΥΡΟ	ΔΟΥΡΟΣ (ΚΟ)	3,961,300	1.28	0.69	0.00	Ε		0.175	0.125	40.00	---	---	---	2012
ΕΛΒΕ	ΕΛΒΕ Α.Β.Ε.Ε. (ΚΟ)	13,230,000	0.3	7.03	0.01	Κ		0.531	0.542	-2.03	5.881	---	---	2012
ΕΛΥΦ	ΕΛΛΗΝΙΚΗ ΥΦΑΝΤΟΥΡΓΙΑ (ΚΟ)	13,692,227	1.47	3.08	0.00	Ε		0.225	0.259	-13.13	---	---	---	2012
ΕΝΚΩΩ	ΕΝΩΜΕΝΗ ΚΛΩΣΤΟΥΦΑΝΤΟΥΡΓΙΑ (ΚΟ)	89,616,200	0.3	4.48	0.01	Α	10	0.050	0.050	0.00	---	---	---	---
ΕΠΙΑΚ	ΕΠΙΛΕΚΤΟΣ (ΚΟ)	52,067,296	0.3	16.45	0.03	Κ		0.316	0.340	-7.06	2.978	---	---	2012
ΚΛΩΝΚ	ΚΛΩΝΑΤΕΣ (ΚΟ)	20,663,047	1.2	1.45	0.00	Α	10	0.040	0.040	0.00	---	---	---	---

P/E	Μέγιστο / Προβλεπόμενο 2009 Dividend / Interim Dividend 2011	Μέγιστο / Προβλεπόμενο 2010 Dividend / Interim Dividend 2012	Μερισματοδόση Dividend Yield (%) (1-6)	Διακυμάνσεις Τιμών Μαΐου Monthly Price in May		Διακυμάνσεις Τιμών από 1/1/2013 Price Range since 1.1.2013		Αξία Συναλλαγών Value of Transactions (9)	Συναλλαγές σε Τεμάχια Shares Transactions in Items (7) (Λ)	Αριθμός Πράξεων Number of Trades	Μηνιαία Εμπορευσιμότητα Monthly Marketability (%)	Securities (11)
				Κι. Ανώτερη High	Κατώτερη Low	Κατώτερη Low	Ανώτερη High					
(Continued)												
Distillers & Vintners												
---	---	---	---	0.05	0.06	0.05	0.20	5,41	120	3	0.01	J.BOUTARIS & SON HOLD. (PB)
Soft Drinks												
								86,743,873.86	4,230,844	7,275	0.59	: TOTAL OF SECTOR
---	---	---	---	19.14	22.60	18.50	22.60	42,205,934.40	2,025,313	6,525	0.57	CC HBC AG (CR)
---	---	---	---	18.50	21.22	16.84	22.97	44,537,939.46	2,205,531	750	0.60	COCA - COLA HBC (CR)
Farming & Fishing												
								893,429.06	1,768,334	2,217	0.97	: TOTAL OF SECTOR
7.2	12.5	---	---	0.43	0.51	0.43	0.64	17,395.93	36,534	51	0.26	GALAXIDI S.A. (CR)
---	---	---	---	0.84	0.84	0.42	0.85	0.00	0	0	0.00	DIAS A/C (CR)
---	17.8	---	---	0.06	0.10	0.04	0.14	4,062.85	52,851	93	0.17	HELLENIC FISHFARMING SA (CR)
---	---	---	---	0.16	0.24	0.16	0.58	39,272.61	200,945	127	2.82	KRE.KA SA (CR)
---	---	---	---	0.50	0.67	0.38	0.84	788,735.49	1,305,795	1,698	2.05	NIREFS SA (CR)
---	---	---	---	0.19	0.31	0.19	0.60	43,962.18	172,209	248	0.48	SELONDA AQUACULTURE SA (CR)
Food Products												
								10,061,207.38	4,458,247	5,680	1.52	: TOTAL OF SECTOR
---	16.8	---	---	1.00	1.36	0.90	1.74	1,275,130.26	1,079,229	2,029	2.94	HEL. SUGAR INDUSTRY SA (CB)
---	---	---	---	0.28	0.39	0.28	0.54	30,690.82	100,763	138	0.74	EVROFARMA SA (CR)
---	---	---	---	0.55	0.72	0.49	0.78	104,180.76	157,211	267	0.49	ELGEKA SA (CR)
10.1	13.2	---	---	1.37	1.86	1.05	1.86	52,994.15	36,451	39	0.49	S.KANAKIS SA (CR)
---	---	---	---	---	---	---	---	---	---	---	---	CARDASSILARIS SA (CR)
5.5	6.7	---	---	1.05	1.55	1.05	1.69	1,756.00	1,552	6	0.02	MILLS KEPENOS (CR)
3.7	4.9	0.01	---	1.25	1.58	1.07	1.83	53,362.92	39,262	103	0.40	KARAMOLEGOS SA (CR)
---	---	---	---	0.54	0.80	0.31	0.80	459,659.25	654,804	1,270	2.22	KRETA FARM SA (CR)
12.8	14.4	---	---	1.73	2.06	1.52	2.06	816,534.79	417,644	766	1.26	KRI-KRI S.A. (CR)
13.2	**	---	---	2.40	3.76	2.08	3.76	7,244,892.93	1,842,971	883	12.11	LOULIS MILLS SA (CR)
---	---	---	---	0.27	0.30	0.27	0.53	3,642.75	13,012	29	0.06	NIKAS SA (CR)
---	---	---	---	0.04	0.08	0.04	0.11	4,326.31	64,619	76	0.15	NUTRIART (CR)
2.9	6.1	---	---	0.09	0.14	0.03	0.33	61.50	509	14	0.00	PERSEUS SA (CR)
14.2	15.5	---	---	0.63	0.88	0.63	0.88	4,825.04	6,190	18	0.15	FLOUR MILLS SARANTOPOULOS SA
---	---	---	---	0.20	0.24	0.20	0.52	9,149.90	44,030	42	1.09	CHATZIKRANIOTIS & SONS SA (CR)
Durable Household Products												
								11,117,889.06	4,698,792	6,528	1.73	: TOTAL OF SECTOR
---	---	---	---	0.04	0.07	0.03	0.12	17,934.72	359,836	159	0.47	G.E. DIMITRIOU (CR)
---	---	---	---	---	---	---	---	---	---	---	---	EMPORIKOS DESMOS SA (CR)
---	---	---	---	---	---	---	---	---	---	---	---	EMPORIKOS DESMOS SA (PR)
5.5	7.0	---	---	0.55	0.65	0.55	0.95	21,251.74	35,133	122	0.07	F.G. EUROPE S.A. (CR)
---	---	0.27	---	4.92	5.20	4.20	5.20	23,679.15	4,619	20	0.46	ZAMPA SA (CB)
---	---	---	---	---	---	---	---	---	---	---	---	SANYO HELLAS HOLD. (CR)
---	---	---	---	0.14	0.21	0.12	0.21	998.03	5,946	21	0.05	YALCO - CONSTANTINOU SA (CB)
---	---	---	---	2.06	2.95	1.58	2.95	11,054,025.42	4,293,258	6,206	8.42	FOURLIS (CR)
Furnishings												
								594,493.98	1,410,509	873	1.57	: TOTAL OF SECTOR
---	---	---	---	0.69	0.84	0.21	0.84	18,639.74	26,427	47	0.82	VARANGIS AVEPE S.A. (CR)
---	---	---	---	0.56	0.72	0.52	0.85	346,630.15	487,510	158	2.03	BIOKARPET S.A.(CR)
---	---	---	---	0.29	0.37	0.22	0.40	204,725.38	589,773	509	1.70	DROMEAS SA (CR)
---	---	---	---	0.06	0.10	0.03	0.10	24,498.71	306,799	159	1.09	SATO SA (CR)
Home Construction												
								497,739.79	275,425	1,019	0.83	: TOTAL OF SECTOR
**	**	---	---	1.45	2.02	1.19	2.71	497,739.79	275,425	1,019	0.83	TECHNICAL OLYMPIC SA (CR)
Toys												
								25,648,040.53	3,460,817	7,938	2.66	: TOTAL OF SECTOR
10.4	13.0	---	---	6.63	8.70	4.85	8.70	25,648,040.53	3,460,817	7,938	2.66	JUMBO SA (CR)
Clothing & Accessories												
								319,504.21	866,104	1,441	0.22	: TOTAL OF SECTOR
---	---	---	---	1.50	1.60	1.30	4.70	106.60	71	4	0.01	TRIA ALFA SA (CR)
---	---	---	---	1.59	1.65	0.50	1.65	825.00	500	2	0.20	TRIA ALFA SA (PR)
---	---	---	---	0.01	0.03	0.01	0.19	194.05	11,273	16	0.22	ALSINCO S.A (CR)
---	---	---	---	0.12	0.15	0.03	0.18	164.40	1,120	3	0.01	VARVARESSOS SA (CB)
---	---	---	---	---	---	---	---	---	---	---	---	FASHION BOX (CR)
---	---	---	---	0.12	0.34	0.12	0.60	924.35	4,347	30	0.11	DUROS SA (CR)
---	---	---	---	0.47	0.61	0.47	0.72	77,220.41	139,824	437	1.06	ELVE SA (CR)
---	---	---	---	0.21	0.30	0.21	0.35	3,011.62	11,498	48	0.08	HELLENIC FABRICS SA (CR)
---	---	---	---	---	---	---	---	---	---	---	---	UNITED TEXTILES (CR)
---	---	---	---	0.31	0.40	0.28	0.59	213,202.62	588,087	670	1.13	SELECTED TEXT. IND. ASSOC (CR)
---	---	---	---	---	---	---	---	---	---	---	---	KLONATEX SA (CR)

Σύμβολο ΟΑΣΗΣ OASHS Code	Χρεόγραφο (1)	Αριθμός Εισηγμένων Χρεογράφων Number of Listed Securities (^)	Ονομαστική Αξία Nominal Value	Χρημ/κή Αξία (Εκστ. Ευρώ) Market Capitalisation (Million Euro) (***)	% στη Συνολική Χρημ/κή Αξία% in Total Market Capitalisation	Κατηγορία - Category (\$)	No Σημείωσης - Note Nr	Τιμή Κλεισίματος Closing Price	Τιμή Κλεισίματος Πρ. Μήνα Previous Month Closing Price	% Μεταβολή Μηνώς % Monthly Price Change	% Spread Μηνός % Monthly Spread	Κέρδη ανά Μετοχή Profits per Share	Έτος χρήσης Fiscal year
		προ φόρων before tax	μετά φόρων after tax										
Ρουχισμός & Αξεσουάρ (Συνέχεια)													
ΚΩΝΠ	ΚΩΝΑΤΕΞ (ΠΟ)	7,840,373	1.2			A	10	0.080	0.080	0.00	---	---	---
ΛΑΝΑΚ	ΛΑΝΑΚΑΜ (ΚΟ)	5,939,268	0.62	4.16	0.01	K		0.700	0.628	11.46	8.510	---	2012
ΜΑΞΙΜ	ΜΑΞΙΜ ΠΕΡΤΣΙΝΙΔΗΣ (ΚΑ)	15,015,000	1.6	1.50	0.00	A	10	0.100	0.100	0.00	---	---	---
ΜΙΝ	ΜΙΝΕΡΒΑ (ΚΑ)	6,200,000	0.5	4.81	0.01	K		0.776	0.862	-9.98	-0.734	---	2012
ΜΟΥΖΚ	ΜΟΥΖΑΚΗΣ (ΚΑ)	32,188,050	1.04	5.09	0.01	K		0.158	0.153	3.27	24.142	---	2012
ΝΑΥΠ	ΚΩΣ,Π/ΙΑ ΝΑΥΠΑΚΤΟΥ (ΚΑ)	11,510,102	0.89	4.55	0.01	K		0.395	0.462	-14.50	28.980	---	2012
ΤΕΣΤ	ΤΕΣΑΠΡΕΤ (ΚΟ)	13,920,000	0.32	1.11	0.00	A	10	0.080	0.080	0.00	---	---	---
ΦΙΕΡ	ΦΙΕΡΑΤΕΣ (ΚΟ)	10,203,575	0.73	4.08	0.01	K		0.400	0.378	5.82	30.685	---	2012
ΦΙΝΤΟ	ΦΙΝΤΕΠΟΡΤ (ΚΟ)	7,326,648	1	2.40	0.00	A	10	0.328	0.328	0.00	---	---	---
ΧΑΤΖΚ	ΧΑΤΖΗΩΑΝΝΟΥ (ΚΟ)	71,683,906	0.4	1.86	0.00	A	10	0.026	0.026	0.00	---	---	---
Υποδήματα													
0 Τίτλοι-Stocks, ΣΥΝΟΛΟ ΚΛΑΔΟΥ :		23,059,688		.74	0.00								
ΡΙΝΤΕ	ΡΙΔΕΝΚΟ (ΚΟ)	23,059,688	0.66	0.74	0.00	A	10	0.032	0.032	0.00	---	---	---
Είδη Προσωπικής Φροντίδας													
3 Τίτλοι-Stocks, ΣΥΝΟΛΟ ΚΛΑΔΟΥ :		99,018,351		240.51	0.38								
ΚΟΡΡΕΣ	ΚΟΡΡΕΣ (ΚΟ)	13,450,000	0.39	45.73	0.07	K		3.40	3.53	-3.68	2.855	---	2012
ΠΑΠ	ΠΑΠΟΥΤΣΑΝΗΣ (ΚΟ)	50,797,369	0.31	29.97	0.05	K		0.590	0.566	4.24	12.830	---	2012
ΣΑΡ	ΣΑΡΑΝΤΗΣ ΓΡ. (ΚΟ)	34,770,982	1.54	164.81	0.26	K		4.74	4.55	4.18	0.867	---	2012
Καπνός													
1 Τίτλοι-Stocks, ΣΥΝΟΛΟ ΚΛΑΔΟΥ :		2,760,000		396.2	0.63								
ΚΑΡΕΛ	ΚΑΡΕΛΙΑ (ΚΑ)	2,760,000	7.7	396.20	0.63	X		143.55	150.00	-4.30	---	---	2012
Ιατρικές Υπηρεσίες													
5 Τίτλοι-Stocks, ΣΥΝΟΛΟ ΚΛΑΔΟΥ :		498,556,438		280.73	0.45								
ΑΧΟΝ	ΑΧΟΝ ΣΥΜΜΕΤΟΧΩΝ (ΚΟ)	20,255,805	0.3	3.04	0.00	E		0.150	0.101	48.51	---	---	2012
ΕΥΡΟΜ	ΕΥΡΟΜΕΔΙΚΑ (ΚΟ)	21,820,410	0.8	8.77	0.01	E		0.402	0.439	-8.43	---	---	2012
ΙΑΣΩ	ΙΑΣΩ (ΚΟ)	53,155,053	0.44	59.00	0.09	K		1.11	1.11	0.00	2.797	---	2012
ΙΑΤΡ	ΙΑΤΡΙΚΟ ΑΘΗΝΩΝ (ΚΟ)	86,735,980	0.31	63.32	0.10	K		0.730	0.724	0.83	1.330	---	2012
ΠΡΑΞΚ	ΠΡΑΞΙΤΕΛΕΙΟ (ΚΟ)	9,550,386	0.5	4.43	0.01	A	10	0.390	0.390	0.00	---	---	---
ΠΡΑΞΠ	ΠΡΑΞΙΤΕΛΕΙΟ (ΠΟ)	1,306,368	0.5			A	10	0.540	0.540	0.00	---	---	---
ΥΓΕΙΑ	ΥΓΕΙΑ (ΚΟ)	305,732,436	0.41	142.17	0.23	K		0.465	0.442	5.20	1.356	---	2012
Ιατρικός Εξοπλισμός													
1 Τίτλοι-Stocks, ΣΥΝΟΛΟ ΚΛΑΔΟΥ :		4,178,856		2.19	0.00								
ΜΕΝΤΙ	ΜΕΔΙΧΟΝ ΕΛΛΑΣ (ΚΟ)	4,178,856	1.58	2.19	0.00	E		0.524	0.909	-42.35	---	---	2012
Φαρμακευτικά Προϊόντα													
1 Τίτλοι-Stocks, ΣΥΝΟΛΟ ΚΛΑΔΟΥ :		100,111,041		10.34	0.02								
ΑΛΑΠΣ	ΑΛΑΡΠΙΣ (ΚΟ)	49,030,011	0.3	2.01	0.00	A	10	0.041	0.041	0.00	---	---	---
ΛΑΒΙ	ΛΑΒΙΡΗΑΡΜ (ΚΟ)	51,081,030	1	8.33	0.01	E		0.163	0.155	5.16	---	---	2012
Εμπόριο Ενδυμάτων													
0 Τίτλοι-Stocks, ΣΥΝΟΛΟ ΚΛΑΔΟΥ :		26,262,660		.81	0.00								
ΣΠΡΙ	SPRIDER STORES (ΚΟ)	26,262,660	0.9	0.81	0.00	A	10	0.031	0.031	0.00	---	---	---
Οικιακός Εξοπλισμός													
0 Τίτλοι-Stocks, ΣΥΝΟΛΟ ΚΛΑΔΟΥ :		5,750,000		2.76	0.00								
ΗΛΕΑΘ	ΗΛΕΚΤΡΟΝΙΚΗ ΑΘΗΝΩΝ (ΚΟ)	5,750,000	0.3	2.76	0.00	A	10	0.480	0.480	0.00	---	---	---
Εξειδικευμένο Λιανικό Εμπόριο													
6 Τίτλοι-Stocks, ΣΥΝΟΛΟ ΚΛΑΔΟΥ :		171,474,490		1,169.38	1.85								
ΑΣΚΟ	A.S. COMPANY (ΚΟ)	21,876,700	0.38	7.55	0.01	K		0.345	0.400	-13.75	7.359	---	2012
ΙΚΟΝΑ	ΕΙΚΟΝΑ - ΗΧΟΣ (ΚΟ)	20,860,000	0.3	1.50	0.00	A	10	0.072	0.072	0.00	---	---	---
ΜΙΑΝΤ	MICROLAND COMPUTERS (ΚΟ)	13,555,100	1	8.68	0.01	A	10	0.640	0.640	0.00	---	---	---
ΜΟΤΟ	ΜΟΤΟΔΥΝΑΜΙΚΗ (ΚΟ)	11,700,000	0.59	4.56	0.01	K		0.390	0.300	30.00	18.656	---	2012
ΝΑΚΑΣ	ΝΑΚΑΣ ΜΟΥΣΙΚΗ (ΚΟ)	6,340,000	0.6	4.44	0.01	K		0.700	0.585	19.66	11.776	---	2012
ΡΕΒΟΙΛ	ΡΕΒΟΪΛ (ΚΟ)	22,280,000	0.3	12.25	0.02	K		0.550	0.578	-4.84	10.147	---	2012
ΣΦΑ	ΣΦΑΚΙΑΝΑΚΗΣ (ΚΟ)	7,914,480	2.5	5.67	0.01	E		0.717	0.636	12.74	---	---	2012
ΦΟΓΚΡΠ	ΚΑΕ (ΚΟ)	66,948,210	0.3	1,124.73	1.78	K		16.80	15.88	5.79	0.630	---	2012
Τηλεόραση & Ψυχαγωγία													
2 Τίτλοι-Stocks, ΣΥΝΟΛΟ ΚΛΑΔΟΥ :		95,853,964		24.07	0.04								
ΑΒΕ	AUDIONVISUAL (ΚΟ)	45,457,464	0.7	11.32	0.02	K		0.249	0.335	-25.67	10.389	---	2012
ΤΗΛΕΤ	ΤΗΛΕΤΥΠΟΣ (ΚΟ)	50,396,500	0.3	12.75	0.02	E		0.253	0.204	24.02	---	---	2012
Διαφήμιση													
0 Τίτλοι-Stocks, ΣΥΝΟΛΟ ΚΛΑΔΟΥ :		21,382,067		2.57	0.00								
ΑΤΕΡΜ	ΑΤΕΡΜΩΝ (ΚΟ)	21,382,067	0.3	2.57	0.00	A	10	0.120	0.120	0.00	---	---	---
Εκδόσεις													
7 Τίτλοι-Stocks, ΣΥΝΟΛΟ ΚΛΑΔΟΥ :		177,509,819		58.68	0.09								
ΑΤΕΚ	ΑΤΤΙΚΕΣ ΕΚΔΟΣΕΙΣ (ΚΟ)	15,300,000	0.3	12.24	0.02	X		0.800	0.800	0.00	---	---	2012
ΔΟΛ	ΔΟΛ (ΚΟ)	33,718,750	0.3	20.33	0.03	E		0.603	0.615	-1.95	---	---	2012

P/E		Μέγιστο / Προβλεπόμενο 2009 Dividend / Interim Dividend 2011	Μέγιστο / Προβλεπόμενο 2010 Dividend / Interim Dividend 2012	Μερισματοδόση Dividend Yield (%) (14)	Διακυμάνσεις Τιμών Μαΐου Monthly Price in May		Διακυμάνσεις Τιμών από 1/1/2013 Price Range since 1.1.2013		Αξία Συναλλαγών Value of Transactions (9)	Συναλλαγές σε Τεμάχια Shares Transactions in Items (7) (1)	Αριθμός Πράξεων Number of Trades	Μηνιαία Εμπροσθομίσθια Monthly Marketability (%)	Securities (11)	
πριν φόρων before tax	μετά φόρων after tax				Κ	Ανώτερη High	Κατώτερη Low	Ανώτερη High						
(Continued)													Clothing & Accessories	
---	---	---	---	---									KLONATEX SA (PR)	
---	---	---	---	---	0.63	0.70	0.57	0.87	924,26	1,439	8	0.02	LANAKAM SA (CR)	
---	---	---	---	---									MAXIM C.M. PERTSINIDIS SA (CB)	
---	---	---	---	---	0.78	0.86	0.53	0.95	38,80	50	1	0.00	MINERVA KNITWEAR SA (CB)	
---	---	---	---	---	0.12	0.19	0.12	0.33	13,677.22	80,037	100	0.25	EL. D. MOUZAKIS SA (CB)	
---	---	---	---	---	0.27	0.46	0.27	0.50	9,214.48	27,857	121	0.24	NAFPAKTOS TEXTILE IND. SA (CB)	
---	---	---	---	---									TEXAPRET SA (CR)	
---	---	---	---	---	0.40	0.40	0.09	0.40	0.40	1	1	0.00	FIERATEX SA (CR)	
---	---	---	---	---									FINTEXPORT SA (CR)	
---	---	---	---	---									XATZIOANNOU (CR)	
Footwear													Footwear	
---	---	---	---	---					0.00		0	0	0.00	: TOTAL OF SECTOR
---	---	---	---	---									RIDENCO SA (CR)	
Personal Products													Personal Products	
---	---	---	---	---					5,964,459.45	1,607,505	1,896	1.62	: TOTAL OF SECTOR	
---	---	---	---	---	3.24	3.83	3.24	4.87	412,572.43	115,123	482	0.86	KORRES (CR)	
---	---	---	---	---	0.50	0.62	0.36	0.64	198,857.76	335,301	287	0.66	PAPOUTSANIS (CR)	
---	---	---	---	---	4.43	4.95	4.05	4.95	5,353,029.26	1,157,081	1,127	3.33	GR. SARANTIS SA (CR)	
Tobacco													Tobacco	
---	---	---	---	---					88,100.80		589	40	0.02	: TOTAL OF SECTOR
7.0	8.7	7.60	---	---	141.00	162.50	110.00	162.50	88,100.80	589	40	0.02	KARELIA TOBACCO CO. SA (CB)	
Health Care Providers													Health Care Providers	
---	---	---	---	---					3,251,717.02	5,418,576	5,808	1.09	: TOTAL OF SECTOR	
---	---	---	---	---	0.09	0.16	0.07	0.19	10,729.08	87,365	85	0.43	AXON HOLDING SA (CR)	
---	---	---	---	---	0.40	0.44	0.38	0.61	6,038.10	14,315	59	0.07	EUROMEDICA SA (CR)	
---	---	---	---	---	1.01	1.32	0.94	1.58	250,454.77	209,207	516	0.39	IASO SA (CR)	
---	---	---	---	---	0.68	0.94	0.52	0.99	903,218.75	1,112,110	1,647	1.28	ATHENS MEDICAL CENTER SA (CR)	
---	---	---	---	---									PRAXITELIO SA (CR)	
---	---	---	---	---									PRAXITELIO SA (PR)	
---	---	---	---	---	0.42	0.60	0.28	0.80	2,081,276.32	3,995,579	3,501	1.31	HYGEIA SA (CR)	
Medical Equipment													Medical Equipment	
---	---	---	---	---					3,945.22		6,023	55	0.14	: TOTAL OF SECTOR
---	---	---	---	---	0.46	1.00	0.46	1.18	3,945.22	6,023	55	0.14	MEDICON S.A (CR)	
Pharmaceuticals													Pharmaceuticals	
---	---	---	---	---					50,495.95	324,910	276	0.32	: TOTAL OF SECTOR	
---	---	---	---	---									ALAPIS (CR)	
---	---	---	---	---	0.12	0.19	0.12	0.27	50,495.95	324,910	276	0.64	LAVIPHARM SA (CR)	
Apparel Retailers													Apparel Retailers	
---	---	---	---	---					0.00		0	0	0.00	: TOTAL OF SECTOR
---	---	---	---	---									SPRIDER STORES (CR)	
Home Improvement Retailers													Home Improvement Retailers	
---	---	---	---	---					0.00		0	0	0.00	: TOTAL OF SECTOR
---	---	---	---	---									ELECTRONIKI ATHINON SA (CR)	
Specialty Retailers													Specialty Retailers	
---	---	---	---	---					16,377,389.73	1,258,507	6,041	0.73	: TOTAL OF SECTOR	
25.3	39.4	---	---	---	0.34	0.42	0.29	0.49	30,984.56	83,476	82	0.38	AS COMPANY SA (CR)	
---	---	---	---	---									IKONA - IHOS SA (CR)	
---	---	---	---	---									MICROLAND COMPUTERS SA (CR)	
---	---	---	---	---	0.21	0.50	0.21	0.64	10,496.34	30,074	199	0.26	MOTODYNAMICS S.A. (CR)	
---	---	---	---	---	0.49	0.75	0.30	0.75	17,723.55	29,047	144	0.46	NAKAS MUSIC	
---	---	---	---	---	0.51	0.69	0.35	0.91	65,190.81	109,849	247	0.49	REVOIL (CR)	
---	---	---	---	---	0.64	0.76	0.36	0.76	4,007.35	5,352	24	0.07	SFAKIANAKIS SA (CR)	
---	---	---	---	---	15.50	17.70	11.51	17.70	16,248,987.12	1,000,709	5,345	1.49	HELL. DUTY FREE SHOPS SA (CR)	
Broadcasting & Entertainment													Broadcasting & Entertainment	
---	---	---	---	---					225,022.92	856,261	576	0.89	: TOTAL OF SECTOR	
---	---	---	---	---	0.22	0.40	0.10	0.48	69,175.10	221,797	462	0.49	AUDIO VISUAL ENTERPRISES (CR)	
---	---	---	---	---	0.19	0.39	0.19	0.60	155,847.82	634,464	114	1.26	TELETIPOS SA (CR)	
Media Agencies													Media Agencies	
---	---	---	---	---					0.00		0	0	0.00	: TOTAL OF SECTOR
---	---	---	---	---									ATERMON (CR)	
Publishing													Publishing	
---	---	---	---	---					61,290.58	126,195	855	0.07	: TOTAL OF SECTOR	
84.5	---	---	---	---	0.80	0.80	0.68	1.45	1,242.42	1,553	5	0.01	ATTICA PUBLICATIONS SA (CR)	
---	---	---	---	---	0.51	0.64	0.24	0.76	29,497.84	47,841	418	0.14	DOL SA (CR)	

Σύμβολο ΟΑΣΗΣ OASHS Code	Χρεόγραφο (1)	Αριθμός Εισηγμένων Χρεογράφων Number of Listed Securities (^)	Ονομαστική Αξία Nominal Value	Χρημ/ική Αξία (Εκστ. Ευρώ) Market Capitalisation (Million Euro) (***)	% στη Συνολική Χρημ/ική Αξία% in Total Market Capitalisation	Κατηγορία - Category (\$)	No Σημείωσης - Note Nr	Τιμή Κλεισίματος Closing Price	Τιμή Κλεισίματος Πρ. Μήνα Previous Month Closing Price	% Μεταβολή Μηνώς % Monthly Price Change	% Spread Μηνός % Monthly Spread	Κέρδη ανά Μετοχή Profits per Share	Έτος χρήσης Fiscal year	
		προ φόρων before tax	μετά φόρων after tax											
Εκδόσεις (Συνέχεια)														
ΚΑΘΗ	ΚΑΘΗΜΕΡΙΝΗ (ΚΟ)	17,000,000	0.6	12.58	0.02	X		0.740	0.673	9.96	---	---	---	2012
ΛΙΒΑΝ	ΛΙΒΑΝΗ ΕΚΔΟΤ. ΟΡΓ. (ΚΟ)	7,734,375	1	1.16	0.00	K		0.150	0.175	-14.29	15.136	---	---	2012
ΝΑΥΤ	ΝΑΥΤΕΜΠΟΡΙΚΗ (ΚΟ)	23,935,280	0.3	5.62	0.01	K		0.235	0.267	-11.99	12.062	---	---	2012
ΠΗΓΑΣ	ΠΗΓΑΣΟΣ ΕΚΔΟΣΤΙΚΗ Α.Ε. (ΚΟ)	18,750,000	0.3	4.63	0.01	E		0.247	0.100	147.00	---	---	---	2012
ΤΕΓΟ	ΤΕΓΟΠΟΥΛΟΣ Χ.Κ. (ΚΟ)	54,547,634	0.5	2.07	0.00	A	10	0.038	0.038	0.00	---	---	---	---
ΤΕΚΔΟ	ΤΕΧΝΙΚΕΣ ΕΚΔΟΣΕΙΣ (ΚΟ)	6,523,780	0.53	0.04	0.00	E		0.006	0.021	-71.43	---	---	---	2012
Τυχερά Παιχνίδια														
3 Τίτλοι-Stocks, ΣΥΝΟΛΟ ΚΛΑΔΟΥ :		684,509,025		2,389.13	3.79									
ΑΒΕΝΙΡ	ΑΒΕΝΙΡ Α.Ε. (ΚΟ)	105,423,498	0.51	4.85	0.01	A	10	0.046	0.046	0.00	---	---	---	---
ΙΝΑΟΥΤ	ΙΝΤΡΑΟΥΤ (ΚΟ)	158,961,721	0.3	329.05	0.52	K		2.07	2.08	-0.34	0.615	0.04	0.02	2012
ΟΠΑΠ	ΟΠΑΠ (ΚΟ)	319,000,000	0.3	2,028.84	3.22	K		6.36	7.49	-15.09	0.221	---	---	2012
ΣΕΝΤΡ	CENTRIC ΣΥΜΜΕΤΟΧΩΝ (ΚΟ)	101,123,806	0.36	26.39	0.04	K		0.261	0.269	-2.97	1.728	---	---	2012
Ξενοδοχεία														
4 Τίτλοι-Stocks, ΣΥΝΟΛΟ ΚΛΑΔΟΥ :		107,087,190		816.94	1.30									
ΑΣΤΗΡ	ΑΣΤΗΡ ΠΑΛΑΣ (ΚΟ)	63,900,000	3	249.85	0.40	X		3.91	3.88	0.77	---	---	---	2012
ΙΟΝΑ	ΙΟΝΙΚΗ ΞΕΝΟΔΟΧΕΙΑΚΗ (ΚΟ)	13,404,440	8.63	140.75	0.22	X		10.50	11.50	-8.70	---	---	---	2012
ΛΑΜΦΑ	ΛΑΜΦΑ (ΚΟ)	21,364,000	1.12	369.60	0.59	X		17.30	17.30	0.00	---	---	---	2012
ΠΡΕΖΤ	ΓΕΚΕ (ΚΑ)	8,418,750	0.3	56.74	0.09	X		6.74	6.74	0.00	---	---	---	2012
Ταξίδια & Τουρισμός														
8 Τίτλοι-Stocks, ΣΥΝΟΛΟ ΚΛΑΔΟΥ :		750,655,972		317.02	0.50									
ΑΝΕΚ	ΑΝΕΚ (ΚΟ)	185,373,016	0.3	19.54	0.03	E		0.096	0.103	-6.80	---	---	---	2012
ΑΝΕΠ	ΑΝΕΚ (ΠΟ `90)	312,163	0.3			E		1.78	1.78	0.00	---	---	---	2012
ΑΝΕΠΟ	ΑΝΕΚ (ΠΟ `96)	2,969,713	0.3			E		0.400	0.450	-11.11	---	---	---	2012
ΑΤΤΙΚΑ	ΑΤΤΙΚΑ ΣΥΜΜΕΤΟΧΩΝ (ΚΟ)	191,660,320	0.3	63.06	0.10	X		0.329	0.339	-2.95	---	---	---	2012
ΚΥΡΙΟ	ΚΥΡΙΑΚΟΥΛΗΣ (ΚΟ)	7,595,160	0.6	6.71	0.01	K		0.883	1.01	-12.57	8.571	---	---	2012
ΜΙΝΟΑ	ΜΙΝΩΙΚΕΣ ΓΡΑΜΜΕΣ ΑΝΕ (ΚΟ)	70,926,000	2.25	140.43	0.22	X		1.98	2.00	-1.00	---	---	---	2012
ΝΕΛ	ΝΕΛ (ΚΟ)	255,459,600	0.3	14.56	0.02	E		0.057	0.040	42.50	---	---	---	2012
ΟΤΟΕΛ	ΑΥΤΟΗΕΛΛΑΣ (ΚΟ)	36,360,000	0.32	72.72	0.12	K		2.00	1.90	5.26	2.443	---	---	2012
Υπηρεσίες Ηλεκτρονικών Υπολογιστών														
8 Τίτλοι-Stocks, ΣΥΝΟΛΟ ΚΛΑΔΟΥ :		358,336,538		93.72	0.15									
ΑΓΦΙ	ΑΛΦΑ ΓΚΡΟΣΙΝ Α.Ε. (ΚΟ)	14,870,100	0.4	1.43	0.00	E		0.096	0.107	-10.28	---	---	---	2012
ΑΛΤΕΚ	ΑΛΤΕΚ (ΚΟ)	215,246,452	0.3	9.69	0.02	E		0.045	0.033	36.36	---	---	---	2012
ΒΥΤΕ	ΒΥΤΕ COMPUTER (ΚΟ)	15,816,009	0.3	7.16	0.01	K		0.453	0.402	12.69	1.855	---	---	2012
ΚΟΥΑΛ	QUALITY & RELIABILITY (ΚΟ)	6,836,280	1.88	5.40	0.01	K		0.790	0.531	48.78	9.696	---	---	2012
ΚΟΥΕΣ	QUEST ΣΥΜΜΕΤΟΧΩΝ (ΚΟ)	48,069,201	0.4	50.47	0.08	K		1.05	1.11	-5.41	3.240	---	---	2012
ΛΟΓΟΣ	LOGISMOS (ΚΟ)	4,740,000	0.86	2.60	0.00	K		0.549	0.432	27.08	11.129	---	---	---
ΠΡΟΦ	PROFILE (ΚΟ)	11,812,193	0.45	12.99	0.02	K		1.10	1.02	7.84	1.430	0.06	0.05	2012
ΠΣΥΣΤ	PC SYSTEMS (ΚΟ)	40,946,303	0.36	3.97	0.01	E		0.097	0.094	3.19	---	---	---	2012
Διαδίκτυο														
1 Τίτλοι-Stocks, ΣΥΝΟΛΟ ΚΛΑΔΟΥ :		12,952,610		7.53	0.01									
ΦΟΡΘ	FORTHNET (ΚΟ)	12,952,610	0.3	7.53	0.01	E		0.581	0.367	58.31	---	---	---	---
Λογισμικό														
4 Τίτλοι-Stocks, ΣΥΝΟΛΟ ΚΛΑΔΟΥ :		213,556,751		109.43	0.17									
ΗΟΛ	HELLAS ONLINE (ΚΟ)	179,707,771	0.3	68.83	0.11	E		0.383	0.320	19.69	---	---	---	2012
ΙΛΥΔΑ	ΙΛΥΔΑ (ΚΟ)	9,000,000	0.88	4.02	0.01	K		0.447	0.530	-15.66	30.992	---	---	2012
ΚΟΜΠ	COMPUCON (ΚΟ)	12,431,980	0.72	0.94	0.00	E		0.076	0.085	-10.59	---	---	---	2012
ΜΛΣ	ΜΛΣ ΠΛΗΡΟΦΟΡΙΚΗ (ΚΟ)	12,417,000	0.37	35.64	0.06	K		2.87	2.68	7.09	1.411	---	---	2012
Υλικό Υπολογιστών														
3 Τίτλοι-Stocks, ΣΥΝΟΛΟ ΚΛΑΔΟΥ :		43,220,700		121.08	0.19									
ΙΝΤΕΤ	ΙΝΤΕΡΤΕΚ (ΚΟ)	11,233,200	0.73	4.38	0.01	K		0.390	0.340	14.71	23.744	---	---	2012
ΠΛΑΣΣ	ΠΛΑΣΣΙΟ COMPUTERS (ΚΟ)	22,080,000	0.32	114.82	0.18	K		5.20	4.90	8.39	3.989	0.58	0.45	2012
ΣΠΙ	ΣΠΙ (ΚΟ)	9,907,500	0.3	1.88	0.00	K		0.190	0.270	-29.63	13.892	---	---	2012
Ηλεκτρονικός Εξοπλισμός Γραφείων														
1 Τίτλοι-Stocks, ΣΥΝΟΛΟ ΚΛΑΔΟΥ :		8,298,467		6.48	0.01									
ΙΝΤΕΚ	ΙΝΤΕΑΛ ΟΜΙΛΟΣ (ΚΟ)	8,298,467	0.4	6.48	0.01	K		0.781	1.17	-33.25	10.042	---	---	2012
Αεροπορικές Εταιρείες														
1 Τίτλοι-Stocks, ΣΥΝΟΛΟ ΚΛΑΔΟΥ :		71,417,100		214.25	0.34									
ΑΡΑΠΓ	ΑΕΡΟΠΟΡΙΑ ΑΙΓΑΙΟΥ (ΚΟ)	71,417,100	0.65	214.25	0.34	K		3.00	2.40	25.00	2.173	---	---	2012
Εναλλακτικός Ηλεκτρισμός														
1 Τίτλοι-Stocks, ΣΥΝΟΛΟ ΚΛΑΔΟΥ :		109,319,070		342.17	0.54									
ΤΕΝΕΡΓ	ΤΕΡΝΑ ΕΝΕΡΓΕΙΑΚΗ (ΚΟ)	109,319,070	0.3	342.17	0.54	K		3.13	3.36	-6.85	0.695	---	---	2012
Θαλάσσιες Μεταφορές														
0 Τίτλοι-Stocks, ΣΥΝΟΛΟ ΚΛΑΔΟΥ :		51,334,286		40.04	0.06									
ΣΑΟΣ	ΣΑΟΣ (ΚΟ)	51,334,286	0.32	40.04	0.06	A	10	0.780	0.780	0.00	---	---	---	---

P/E		Μέγιστο / Προβλεπόμενο 2009 Dividend / Interim Dividend 2011	Μέγιστο / Προβλεπόμενο 2010 Dividend / Interim Dividend 2012	Μερισματοδόση Dividend Yield (%) (1-4)	Διακυμάνσεις Τιμών Μαΐου Monthly Price in May		Διακυμάνσεις Τιμών από 1/1/2013 Price Range since 1.1.2013		Αξία Συναλλαγών Value of Transactions (9)	Συναλλαγές σε Τεμάχια Shares Transactions in Items (7) (1)	Αριθμός Πράξεων Number of Trades	Μηνιαία Εμπορευσιμότητα Monthly Marketability (%)	Securities (11)
πριν φόρων before tax	μετά φόρων after tax				Κι	Ανώτερη High	Κατώτερη Low	Ανώτερη High					
(Continued)													Publishing
---	---	---	---	---	0.53	0.89	0.32	0.91	18,983.93	26,073	216	0.15	KATHIMERINI SA (CR)
---	---	---	---	---	0.14	0.18	0.14	0.36	762.38	4,779	12	0.06	LIVANIS SA (CR)
---	---	---	---	---	0.20	0.27	0.20	0.36	7,285.79	29,806	37	0.12	NAYTEMPORIKI PUBLISHING SA(CR)
---	---	---	---	---	0.10	0.30	0.04	0.61	3,501.15	13,843	156	0.07	PEGASUS PUBLISHING S.A. (CR)
---	---	---	---	---	---	---	---	---	---	---	---	---	CH.TEGOPOULOS PUBL. SA (CR)
---	---	---	---	---	0.01	0.02	0.01	0.35	17.07	2,300	11	0.04	TECHNICAL PUBLICATIONS SA (CR)
Gambling													: TOTAL OF SECTOR
---	---	---	---	---					165,068,884.01	30,865,017	45,898	4.51	AVENIR S.A. (CR)
52.5	**	---	---	0.13	2.01	2.41	1.61	2.41	21,486,368.48	9,666,080	12,438	6.08	INTRALOT (CR)
3.1	4.0	0.72	---	---	6.36	8.27	5.49	8.27	142,981,951.45	19,110,966	31,860	5.99	OPAP (CR)
24.8	39.6	---	---	---	0.25	0.33	0.24	0.44	600,564.08	2,087,971	1,600	2.06	CENTRIC HOLDINGS (CR)
Hotels													: TOTAL OF SECTOR
---	---	---	---	---					774,038.35	168,573	943	0.16	ASTIR PALACE SA (CR)
---	---	---	---	---	3.85	4.19	3.50	4.95	633,127.85	158,086	823	0.25	IONIAN HOTELS SA (CR)
---	---	---	---	---	9.20	11.50	9.01	13.00	34,378.50	3,139	13	0.02	LAMPASA HOTEL SA (CR)
16.4	21.2	0.15	---	---	6.73	6.75	6.59	6.79	11,858.00	1,760	29	0.02	GEKE SA (CB)
Travel & Tourism													: TOTAL OF SECTOR
---	---	---	---	---					1,552,191.82	2,739,906	1,705	0.37	ANEK LINES SA (CR)
---	---	---	---	---	0.09	0.13	0.07	0.27	218,855.74	1,876,246	404	1.01	ANEK LINES SA (PR, issue '90)
---	---	---	---	---	1.78	1.78	1.78	1.78	0.00	0	0	0.00	ANEK LINES SA (PR, issue '96)
---	---	---	---	---	0.40	0.45	0.31	0.77	44.00	110	1	0.00	ATTICA HOLDINGS (CR)
---	---	---	---	---	0.27	0.41	0.27	0.59	17,566.08	49,333	178	0.03	KIRIAKOULIS SHIPPING SA (CR)
61.5	61.5	---	---	---	0.74	1.03	0.64	1.49	29,369.68	33,210	277	0.44	MINOAN LINES SA (CR)
---	---	---	---	---	1.70	2.10	1.70	2.10	168,633.42	87,469	241	0.12	NEL SA (CR)
---	---	---	---	---	0.04	0.07	0.03	0.16	7,685.14	156,358	114	0.06	AUTOHELLAS SA (CR)
8.1	10.8	0.15	---	---	1.90	2.20	1.50	2.20	1,110,037.76	537,180	490	1.48	ALPHA GRISSIN S.A. (CR)
Computer Services													: TOTAL OF SECTOR
---	---	---	---	---					1,788,621.00	3,673,316	2,106	1.03	ALTEC SA (CR)
---	---	---	---	---	0.08	0.13	0.08	0.33	2,227.55	23,241	11	0.16	BYTE COMPUTER SA (CR)
---	---	---	---	---	0.03	0.05	0.02	0.06	46,793.25	1,262,676	346	0.59	QUALITY & RELIABILITY SA (CR)
---	---	---	---	---	0.40	0.46	0.35	0.62	14,669.46	34,611	143	0.22	QUEST HOLDINGS (CR)
---	---	---	---	---	0.46	1.05	0.24	1.05	896,028.94	1,574,913	355	23.04	LOGISMOS S.A. (CR)
---	---	---	---	---	1.01	1.25	0.94	1.39	252,341.54	223,209	471	0.46	PROFILE SA (CR)
---	---	---	---	---	0.39	0.60	0.37	1.23	2,452.71	5,750	28	0.12	PC SYSTEMS SA (CR)
17.6	21.2	---	---	---	1.00	1.19	0.76	1.19	571,790.20	514,262	718	4.35	Forthnet (CR)
---	---	---	---	---	0.06	0.10	0.06	0.18	2,317.35	34,654	34	0.08	HELLAS ONLINE SA (CR)
Internet													: TOTAL OF SECTOR
---	---	---	---	---					68,189.35	124,300	260	0.96	ILYDA S.A. (CR)
---	---	---	---	---	0.38	0.67	0.35	0.93	68,189.35	124,300	260	0.96	COMPUCON SA (CR)
Software													: TOTAL OF SECTOR
---	---	---	---	---					1,794,042.85	940,819	1,396	0.44	MLS MULTIMEDIA SA (CR)
---	---	---	---	---	0.32	0.42	0.27	0.71	22,745.64	59,090	64	0.03	INTERTECH SA (CR)
---	---	---	---	---	0.35	0.64	0.35	0.65	4,712.45	12,275	31	0.14	PLAISIO COMPUTERS SA (CR)
---	---	---	---	---	0.06	0.09	0.06	0.10	18,743.15	216,094	34	1.74	CPI SA (CR)
37.1	37.8	---	---	---	2.62	2.87	2.60	2.97	1,747,841.61	653,360	1,267	5.26	IDEAL GROUP SA (CR)
Computer Hardware													: TOTAL OF SECTOR
---	---	---	---	---					466,881.69	141,287	441	0.33	AEGEAN AIRLINES (CR)
---	---	---	---	---	0.29	0.42	0.22	0.60	10,707.26	30,642	112	0.27	ALTERNATIVE ELECTRICITY
9.0	11.6	0.08	0.12	2.31	4.90	5.86	3.65	6.25	449,809.35	86,832	305	0.39	TERNAL ENERGY (CR)
---	---	---	---	---	0.19	0.30	0.19	0.40	6,365.08	23,813	24	0.24	SAOS (CR)
Electronic Office Equipment													: TOTAL OF SECTOR
**	**	---	---	---	0.61	1.28	0.61	1.85	24,653.16	31,369	152	0.38	SAOS (CR)
Airlines													: TOTAL OF SECTOR
---	---	---	---	---					947,069.79	343,699	1,343	0.48	TERNAL ENERGY (CR)
---	---	---	---	---	2.33	3.03	1.96	3.03	947,069.79	343,699	1,343	0.48	SAOS (CR)
Alternative Electricity													: TOTAL OF SECTOR
51.6	68.8	0.06	---	---	3.03	3.73	2.24	3.73	7,418,335.95	2,161,463	6,978	1.98	SAOS (CR)
Marine Transportation													: TOTAL OF SECTOR
---	---	---	---	---					0.00	0	0	0.00	SAOS (CR)

Σύμβολο ΟΑΕΗΣ OASHS Code	Χρεόγραφα (1)	Αριθμός Εισηγμένων Χρεογράφων Number of Listed Securities (^)	Ονομαστική Αξία Nominal Value	Χρημ/κή Αξία (Εισπ. Ευρώ) Market Capitalisation (Million Euro) (***)	% στη Συνολική Χρημ/κή Αξία% in Total Market Capitalisation	Κατηγορία - Category (\$)	Νο Σημείωσης - Note Nr	Τιμή Κλεισίματος Closing Price	Τιμή Κλεισίματος Πρ. Μήνα Previous Month Closing Price	% Μεταβολή Μηνώς % Monthly Price Change	% Spread Μηνός % Monthly Spread	Κέρδη ανά Μετοχή Profits per Share		Έτος χρήσης Fiscal year
												προ φόρων before tax	μετά φόρων after tax	
Δ.Α.Κ.														
3 Τίτλοι-Stocks , ΣΥΝΟΛΟ ΚΛΑΔΟΥ :		6,429,267		0.00										
ΑΔΑΚ	ALPHA ETF FTSE Athex Large Cap	5,745,839	---		0.00	ΔΑΚ		3.36	3.12	7.59	5.184	---	---	---
ΔΑΚΔ	NBGAM ETF ΓΑ Χ.Α.	294,878	---		0.00	ΔΑΚ		10.38	9.95	4.32	7.605	---	---	---
ΔΑΚΕΤ30	NBGAM ETF GREECE & TURKEY 30	388,550	---			ΔΑΚ		9.10	9.24	-1.52	22.990	---	---	---
220	ΜΗ ΑΝΕΣΤΑΛΜΕΝΕΣ ΜΕΤΟΧΕΣ, Σ1	22,466,622,743		63,040.10	100.00									

P/E	Μέγιστο / Προβλεπόμενο 2009 Dividend / Interim Dividend 2011	Μέγιστο / Προβλεπόμενο 2010 Dividend / Interim Dividend 2012	Μερισματοπρόδοση Dividend Yield (%) ⁽¹⁻⁶⁾	Διακυμάνσεις Τιμών Μαΐου Monthly Price in May		Διακυμάνσεις Τιμών από 1/1/2013 Price Range since 1.1.2013		Αξία Συναλλαγών Value of Transactions ⁽⁹⁾	Συναλλαγές σε Τεμάχια Shares Transactions in Items ⁽⁷⁾ ^(*)	Αριθμός Πράξεων Number of Trades	Μηνιαία Εμπορευσιμότητα Monthly Marketability (%)	Securities ⁽¹⁾
				Κι. Ανώτερη High	Κατώτερη Low	Ανώτερη High	Κατώτερη Low					
								538,394.77		0 288	0.00	: TOTAL OF SECTOR
---	---	---	---	3.20	3.99	2.49	3.99	464,337.95	129,170	236	2.25	ALPHA ETF FTSE Athex Large Cap
---	---	---	---	9.95	11.75	8.23	11.75	70,295.04	6,321	32	2.14	NBGAM ETF
---	---	---	---	9.10	10.11	8.30	10.11	3,761.78	388	20	0.10	NBGAM ETF GREECE & TURKEY 30
								2,427,599,124.90	2,073,410,229	845,541	9.23	

ETF

ΣΗΜΕΙΩΣΕΙΣ ΜΕΤΟΧΩΝ - STOKS NOTES

1	<p>Συντμήσεις - Abbreviations: K = Κοινές = Com. = Common., Πρ. = Προνομιούχες = Pref. = Preferred., Ον. = Ονομαστικές = Reg. = Registered., Αν. = Ανώνυμες = Bear. = Bearer.</p>	\$	<p>K= ΚΥΡΙΑ ΑΓΟΡΑ - MAIN MARKET, Χ=ΚΑΤΗΓΟΡΙΑ ΧΑΜΗΛΗΣ ΔΙΑΣΠΟΡΑΣ - LOW DISPERSION, Ε= ΚΑΤΗΓΟΡΙΑ ΕΠΙΤΗΡΗΣΗΣ - SURVEILLANCE, Δ= ΠΡΟΣ ΔΙΑΓΡΑΦΗ - UNDER DELETION, Α= ΑΝΑΤΟΛΗ - SUSPENSION - Δ = ΔΙΑΠΡΑΓΜΑΤΕΥΣΙΜΑ ΑΜΟΙΒΑΙΑ ΚΕΦΑΛΑΙΑ - EXCHANGE TRADED FUNDS</p>
7	<p>Οι τιμές εμφανίζονται σε Ευρώ εκτός από τις περιπτώσεις που επισημαίνεται . - Prices are presented in Euro except for cases it is pointed out. Τα στοιχεία έχουν προσαρμοστεί για τις διανομές νέων μετοχών (δωρεάν ή με μετρητά) και τις συνακόλουθες προσαρμογές των χρηματιστηριακών τιμών. - Data have been adjusted for new stocks' distribution and the consequent stocks' price adjustments.</p>	***	<p>Τα στοιχεία αφορούν σε σύνολα εταιριών και όχι σε επιμέρους μετοχικές εκδόσεις - Data concern total value of the companies. Επίσης, για τις εταιρείες "ALPHA TRUST - ΑΝΔΡΟΜΕΔΑ Α.Ε.Ε.Χ.", η χρηματιστηριακή αξία αναφέρεται στον νέο αριθμό μετοχών - Also "ALPHA TRUST-ANDROMEDA INVESTMENT TRUST S.A.", ALPHA BANK S.A. and NATIONAL BANK OF GREECE S.A., the market value refers to the new number of stocks.</p>
10	<p>Δεν συμπεριλαμβάνονται οι εταιρίες που έχει ανασταλεί η διαπραγμάτευσή τους: ΧΑΛΥΒΔΟΦΥΛΛΩΝ (ΚΟ) (από 01/12/2008), ALTIUS ΑΕΕΧ (ΚΟ) (από 29/04/2009), ΣΑΟΣ (ΚΟ) (από 01/04/2009), MICROLAND COMPUTERS (ΚΟ) (από 15/07/2009), ΜΑΞΙΜ ΠΕΡΤΣΙΝΙΔΗΣ (ΚΑ) (από 01/12/2009), ΕΝΩΜΕΝΗ ΚΛΩΣΤΟΥΦΑΝΤΟΥΡΓΙΑ (ΚΟ) (από 26/02/2010), ΠΡΑΞΙΤΕΛΕΙΟ (ΚΟ) (από 01/04/2010), ΠΡΑΞΙΤΕΛΕΙΟ (ΠΟ) (από 01/04/2010), ΑΤΕΡΜΩΝ (ΚΟ) (από 01/04/2010), ΕΜΠΟΡΙΚΟΣ ΔΕΣΜΟΣ (ΚΟ) (ΠΟ) (από 01/06/2010), ΚΑΡΔΑΣΙΛΑΡΗΣ (ΚΟ) (από 01/12/2010), (από 18/01/2011), ΠΕΤΖΕΤΑΚΙΣ Α. (ΚΟ) (από 31/01/2011), ΤΕΞΑΠΡΕΤ (ΚΟ) (από 01/03/2011), ΚΛΩΝΑΤΕΞ (ΚΟ) (ΠΟ) (από 20/05/2011) ΠΡΟΤΟΝ ΤΡΑΠΕΖΑ Α.Ε. (ΚΟ) (από 10/10/2011), ΕΙΚΟΝΑ-ΗΧΟΣ (ΚΟ) (από 6/12/2011), ΤΒΑΝΚ (ΚΟ) (από 30/11/2011), ΡΙΔΕΝΚΟ (ΚΟ) (από 30/03/2012), ΤΕΓΟΠΟΥΛΟΣ Χ.Κ. (ΚΟ) (από 30/03/2012), ΒΩΒΟΣ ΜΠΑΜΠΗΣ (ΚΟ) (από 2/04/2012), ΚΟΥΜΠΑΣ ΣΥΜΜΕΤΟΧΩΝ (ΚΟ) (από 2/04/2012), ΙΜΠΕΡΙΟ (ΚΟ) (από 2/04/2012), ΣΑΝΥΟ ΕΛΛΑΣ (ΚΟ) (από 2/04/2012), FASHION BOX (ΚΟ) (από 2/04/2012), ΑΛΑΠΙΣ (ΚΟ) (από 2/04/2012), ΑΓΡΟΤΙΚΗ ΤΡΑΠΕΖΑ (ΚΟ) (από 30/07/2012), ΤΑΧΥΔΡΟΜΙΚΟ ΤΑΜΙΕΥΤΗΡΙΟ (ΚΟ) (από 30/08/2012), ΚΕΡΑΜΕΙΑ-ΑΛΛΑΤΙΝΗ (ΚΟ) (από 31/08/2012), ΗΛΕΚΤΡΟΝΙΚΗ ΑΕ (από 01/10/2012), ΝΕΩΡΙΟΝ (ΚΟ) (από 31/08/2012), ΦΙΝΤΕΞΠΟΡΤ (ΚΟ) (από 31/08/2012), ΑΒΕΝΙΡ Α.Ε (από 31/08/2012), ΕΔΡΑΣΗ - ΨΑΛΛΙΔΑΣ Χ. (ΚΟ) (από 30/11/2012), ΚΥΠΡΟΥ ΤΡΑΠΕΖΑ (ΚΟ) (από 19/03/2013) CYPRUS POPULAR BANK (ΚΟ) (από 19/03/2013), SPRIDER (ΚΟ) (από 2/4/2013), ΧΑΤΖΗΙΩΑΝΝΟΥ (ΚΟ) (από 2/4/2013), ΑΕΓΕΚ (ΚΟ) (από 31/05/2013), ΖΑΜΠΑ (ΚΟ) (από 24/05/2013) και ΥΑΛΚΟ (ΚΟ) (από 31/05/2013)</p>	8	<p>Δευτερογενής εισαγωγή - Secondary Trading</p>
	<p>The following companies, whose stocks have been suspended, are not included: SHEET STEEL SA (CR) (since 01/12/2008), ALTIUS INV. FUND SA (CR) (since 29/04/2009), SAOS (CR) (since 01/04/2009), MICROLAND COMPUTER S.A (since 15/07/2009), MAXIM C.M. PERTSINIDIS SA (CB) (since 01/12/2009), UNITED TEXTILES (CR) (since 26/02/2010), PRAXITELIO SA (CR) (since 01/04/2010), PRAXITELIO SA (PR) (since 01/04/2010), ATERMON (CR) (since 01/04/2010), EMPORIKOS DESMOS SA (CR) (PR) (since 01/06/2010), CARDASSILARIS SA (CR) (since 01/12/2010), PETZETAKIS SA (CR) (since 31/01/2011), TEXAPRET SA (CR) (since 01/03/2011), KLONATEX (CR) (PR) (since 20/05/2011), PROTON BANK S.A (CR) (since 10/10/2011), IKONA-HXOS (ΚΟ) (since 06/12/2011), TBANK (CR) (since 30/11/2011), RIDENCO SA (CR) (since 30/03/2012), CH.TEGOPOULOS PUBL. SA (CR) (since 30/036/2012), BABIS VOVOS SA (CR) (since 2/4/2012), KOYMBAS SYNERGY GROUP (CR) (since 2/4/2012), IMPERIO SA (CR) (since 2/4/2012), SANYO HELLAS HOLD (CR) (since 2/4/2012), FASHION BOX (CR) (since 2/4/2012), RIDENCO (CR) (since 2/4/2012), ALAPIS (CR) (since 2/4/2012), ATE (CR) (since 31/07/2012), TT HELLENIC POSTBANK (CR) (since 30/08/2012), KERAMIA-ALLATINI ((since 31/08/2012), ELEKTROKNIKI ATHINON (CR) (since 01/10/2012), NEORION SA (CR) (since 31/08/2012), EDRASIS - C. PSALLIDAS SA (CR) (since 30/11/2012), RILKEN (ΚΟ) (since 28/12/2012), BANK OF CYPRUS (CR) (since 19/03/2013), CYPRIUS POPULAR BANK (CR) (since 19/03/2013), SPRIDER S.A (CR) (since 2/04/2013), HATZHIIOANNOY S.A (CR) (since 2/4/2013), AEGEK (CR) (since 31/05/2013), ZAMPA (CR) (since 24/05/2013), YALCO (CR) (since 31/05/2013).</p>	**	<p>Το P/E είναι μεγαλύτερο από 100. - P/E is higher than 100.</p>
14	<p>Η Μερισματόδοση προκύπτει από το τελευταίο αποκοπέν μέρισμα (και όχι από τυχόν προμήρισμα) - The Dividend Yield results from the last distributed dividend (and not from any interim dividend).</p>	(^)	<p>Στην περίπτωση του Δ.Α.Κ ο όρος μερίδια αντικαθιστά τον όρο χρεόγραφα - In the case of ETFs the term "Units" replaces the term securities.</p>

ΣΤΑΘΙΣΜΕΝΟ Ρ/Ε (μετά φόρων) ΤΩΝ ΕΠΙΜΕΡΟΥΣ ΚΛΑΔΩΝ ΚΑΙ ΣΥΝΟΛΟΥ ΤΗΣ ΑΓΟΡΑΣ
SECTORAL AND COMPOSITE WEIGHTED P/E RATIO (after tax) *

	2012												2013	
	Μάι. May	Ιούν. Jun.	Ιούλ. Jul.	Αύγ. Aug.	Σεπ. Sep	Οκτ. Oct	Νοέμ. Nov.	Δεκ. Dec.	Ιαν. Jan.	Φεβ. Feb.	Μάρ. Mar.	Απρ. Apr.	Μάι. May	
Τράπεζες														Banks
Επενδυτικές Υπηρεσίες											17.6	22.8	25.7	Investment Services
Εταιρείες Επενδύσεων											2.8	2.9	3.1	Equity Investment Instruments
Εξειδικευμένες Χρηματοοικονομικές Υπηρεσίες														Specialty Finance
Ασφάλειες Ιδιοκτησίας & Ζημιών	5.6	6.4	5.9	6.0	7.2	7.4	7.4	12.1	14.1	16.5	3.5	3.8	4.3	Property & Casualty Insurance
Γενικές Ασφάλειες														Full Line Insurance
Μεσίτες Ασφαλίσεων														Insurance Brokers
Εμπορικά Οχήματα και Φορτηγά	28.4	31.0	29.8	29.3	24.9	25.8	23.4	26.7	26.4	21.6				Commercial Vehicles & Trucks
Ηλεκτρικά Μέρη & Εξοπλισμός									47.0					Electrical Components & Equipment
Μηχανήματα Βιομηχανικού Εξοπλισμού	2.9	3.4	3.0	2.9	3.5	3.4	3.8	4.8	5.4	5.9	14.5	16.5	15.3	Industrial Machinery
Προμηθευτές Βιομηχανίας	10.3	10.2	10.8	12.0	12.0	10.9	11.4	12.8	12.7	13.4				Industrial Suppliers
Υλικά Συσκευασίας	4.9	5.4	5.5	5.6	7.0	7.1	8.2	8.7	9.0	10.3	12.1	13.5	14.2	Containers & Packaging
Υπηρεσίες Μεταφορών	23.0	28.3	27.9	30.2	35.2	36.8	43.2	49.1	54.2	55.7	63.3	69.1	58.4	Transportation Services
Υποστηρικτικές Υπηρεσίες προς Επιχειρήσεις	7.2	6.3	5.9	5.4	7.1	7.9	9.5	13.1	12.6	9.7	7.1	6.6	8.8	Business Support Services
Εμπόριο Ενδυμάτων														Apparel Retailers
Εξειδικευμένο Λιανικό Εμπόριο	15.2	20.2	23.4	18.3	23.0	29.6	27.9	30.1	34.3	32.3	40.7	45.7	39.4	Specialty Retailers
Λιανικό & Χονδρικό Εμπόριο Τροφίμων														Food Retailers & Wholesalers
Οικιακός Εξοπλισμός														Home Improvement Retailers
Κατασκευές	21.5	27.9	25.6	26.1	36.0	41.4	45.8	60.1	56.6	57.2	8.0	7.8	9.1	Heavy Construction
Οικοδομικά Υλικά & Εξαρτήματα	9.9	9.4	8.7	8.2	7.3	7.8	7.3	11.5	16.2	12.0	36.3	34.2	34.4	Building Materials & Fixtures
Διαφήμιση														Media Agencies
Εκδόσεις														Publishing
Τηλεόραση & Ψυχαγωγία														Broadcasting & Entertainment
Διυλιστήρια	3.6	4.2	3.8	3.7	4.7	5.3	6.0	6.5	6.7	7.0	9.3	10.2	9.5	Exploration & Production
Καθετοποιημένες Εταιρ. Πετρελαίου & Φυσικού Αερίου	12.9	12.8	14.4	15.4	17.6	16.4	17.3	20.1	22.4	23.0	23.5	26.3	23.8	Integrated Oil & Gas
Διαρκή Καταναλωτικά Αγαθά	13.5	14.2	12.6	12.6	16.1	15.7	15.8	13.4	13.9	15.2	17.2	17.0	7.0	Durable Household Products
Είδη Προσωπικής Φροντίδας	5.5	5.5	5.6	5.8	6.2	6.3	7.2	8.2	8.3	8.3				Personal Products
Έπιπλα														Furnishings
Καπνός	7.0	6.8	7.2	8.1	8.0	8.1	8.2	8.8	8.6	10.6	8.2	9.1	8.7	Tobacco
Παιχνίδια	4.2	5.1	5.1	6.0	7.2	8.6	8.6	10.1	10.8	12.3	9.4	12.1	13.0	Toys
Ρουχισμός & Αξεσουάρ										44.2				Clothing & Accessories
Υποδήματα														Footwear
Αλουμίνιο	5.8	7.3	6.3	6.2	9.0	8.8	9.9	13.9	15.6	17.1	13.4	15.4	15.4	Aluminum
Μη Σιδηρούχα Μέταλλα														Nonferrous Metals
Ορυχεία											47.3	49.9	50.1	General Mining
Χάλυβας	14.7	21.2	22.7	24.6	35.7	36.5	41.7	61.9	62.1	78.5	59.8	76.3	75.2	Steel
Εστίαση														Restaurants & Bars

ΣΤΑΘΜΙΣΜΕΝΟ Ρ/Ε (μετά φόρων) ΤΩΝ ΕΠΙΜΕΡΟΥΣ ΚΛΑΔΩΝ ΚΑΙ ΣΥΝΟΛΟΥ ΤΗΣ ΑΓΟΡΑΣ
SECTORAL AND COMPOSITE WEIGHTED P/E RATIO (after tax) *

	2012												2013	
	Μάι. May	Ιούν. Jun.	Ιούλ. Jul.	Αύγ. Aug.	Σεπ. Sep	Οκτ. Oct	Νοέμ. Nov.	Δεκ. Dec.	Ιαν. Jan.	Φεβ. Feb.	Μάρ. Mar.	Απρ. Apr.	Μάι. May	
Ξενοδοχεία	11.0	8.7	15.7	13.7	11.0	13.1	10.4	10.4	10.4	10.7	21.2	21.2	21.2	Hotels
Ταξίδια & Τουρισμός	8.4	8.7	6.2	6.7	7.7	8.4	7.9	11.3	13.8	13.7	17.9	16.2	15.1	Travel & Tourism
Τυχρά Παιχνίδια	7.4	9.9	10.1	10.0	2.4	2.9	2.9	3.2	3.7	3.8	16.3	5.1	4.4	Gambling
Υπηρεσίες Αναψυχής														Recreational Services
Διαδίκτυο														Internet
Εξοπλισμός Τηλεπικοινωνιών										55.2	55.9	57.5	70.0	Telecommunications Equipment
Ηλεκτρονικός Εξοπλισμός Γραφείων	36.4	40.6	38.4	48.9	38.4	23.1	28.7	55.8						Electronic Office Equipment
Λογισμικό	18.6	20.4	19.2	19.0	18.8	21.2	25.0	25.0	24.9	25.3	35.3	35.3	37.8	Software
Υλικό Υπολογιστών	6.6	6.6	6.3	6.7	9.6	10.3	10.8	12.7	14.6	11.3	11.4	10.9	11.6	Computer Hardware
Υπηρεσίες Ηλεκτρονικών Υπολογιστών	26.7	29.0	27.8	27.8	81.1	86.7	78.8	70.8	92.8	55.1	25.5	19.6	21.2	Computer Services
Κινητή Τηλεφωνία														Mobile Telecommunications
Σταθερή Τηλεφωνία														Fixed Line Telecommunications
Αναψυκτικά														Soft Drinks
Απόσταξη & Οινοπαραγωγή														Distillers & Vintners
Γεωργία & Αλιεία	3.8	4.1	3.7	5.2	4.5	3.9	4.5	5.3	5.7	5.2	13.1	17.2	13.9	Farming & Fishing
Τρόφιμα	8.8	7.8	7.8	8.1	10.1	9.8	10.5	14.7	16.4	16.3	12.0	13.4	13.6	Food Products
Ιατρικές Υπηρεσίες	3.9	3.7	3.3	3.4	4.5	4.4	6.6	8.5	8.3	9.1				Health Care Providers
Ιατρικός Εξοπλισμός														Medical Equipment
Φαρμακευτικά Προϊόντα														Pharmaceuticals
Συμβατικός Ηλεκτρισμός											75.5	99.9		Conventional Electricity
Υδρευση	5.2	6.1	6.0	7.2	7.0	7.7	8.6	10.7	10.8	21.1	17.8	12.0	12.1	Water
Βασικά Χημικά	6.4	5.8	6.1	6.4	6.3	6.5	7.1	9.8	10.4	10.7	9.2	10.1	12.0	Commodity Chemicals
Εξειδικευμένα Χημικά	12.4	11.4	13.3	13.7	12.7	13.4	14.8	15.1	15.7	16.0	12.9	13.2	12.6	Specialty Chemicals
Συμμετοχές & Ανάπτυξη Ακίνητης Περιουσίας														Real Estate Holding & Development
Υπηρεσίες Ακίνητης Περιουσίας	36.2	31.2	28.6	31.0	24.2	24.3	29.6	30.0	29.5	30.0	13.0	12.8	12.9	Real Estate Services
Ε.Ε.Α.Π. Βιομηχανικών & Επαγγελματικών Χώρων														Industrial & Office REITs
Εξειδικευμένες Ε.Ε.Α.Π.	29.0	45.4	49.0	48.4	57.1	57.5	59.8	58.6	64.7					Specialty REITs
Θαλάσσιες Μεταφορές														Marine Transportation
Διαφοροποιημένες Βιομηχανίες														Diversified Industrials
Κατασκευή Κατοικιών														Home Construction
Αεροπορικές Εταιρείες														Airlines
Εναλλακτικός Ηλεκτρισμός	8.8	12.1	10.4	11.5	18.7	21.3	25.4	30.5	32.4	29.9	55.8	73.8	68.8	Alternative Electricity
ΣΥΝΟΛΟ	10.2	11.9	12.7	13.1	13.9	13.6	15.0	17.5	18.8	18.3	27.6	32.5	21.1	TOTAL

* Για τη στάθμιση του Ρ/Ε λαμβάνεται υπόψη η κεφαλαιοποίηση των εισηγμένων εταιριών σε σχέση με το άθροισμα της κεφαλαιοποίησης του κλάδου. - In the calculation of the weighted composite and sectoral P/E ratio the market value of each listed company, compared to the each market value each sector is taken into consideration. Με βάση την τιμή κλεισίματος στο τέλος του μήνα - Based on the closing price at the end of each month.

Σημείωση: Εταιρείες που παρουσίασαν "Ζημιές" ή Ρ/Ε μεγαλύτερο ή ίσο του 100 δεν λαμβάνονται υπόψη. - Companies with "Losses" as well as with P/E ratio over or equal to 100 points are not taken into consideration.

ΣΤΑΘΜΙΣΜΕΝΟ Δ.Υ. ΤΩΝ ΕΠΙΜΕΡΟΥΣ ΚΛΑΔΩΝ ΚΑΙ ΣΥΝΟΛΟΥ ΤΗΣ ΑΓΟΡΑΣ
SECTORAL AND COMPOSITE WEIGHTED D.Y. RATIO *

	2012								2013					
	Μάι. May	Ιούν. Jun.	Ιούλ. Jul.	Αύγ. Aug.	Σεπ. Sep	Οκτ. Oct	Νοέμ. Nov.	Δεκ. Dec.	Ιαν. Jan.	Φεβ. Feb.	Μάρ. Mar.	Απρ. Apr.	Μάι. May	
Τράπεζες	7.5	5.9	6.5	6.6	4.8	5.2	5.3	5.0			4.3	4.0	3.7	Banks
Επενδυτικές Υπηρεσίες		4.1	4.4	3.6	3.1	3.2	2.9	2.5						Investment Services
Εταιρείες Επενδύσεων														Equity Investment Instruments
Ασφάλειες Ιδιοκτησίας & Ζημιών			10.4	10.4	8.6	8.3	8.4	5.1						Property & Casualty Insurance
Γενικές Ασφάλειες														Full Line Insurance
Μεσίτες Ασφαλίσεων														Insurance Brokers
Εμπορικά Οχήματα και Φορτηγά														Commercial Vehicles & Trucks
Ηλεκτρικά Μέρη & Εξοπλισμός														Electrical Components & Equipment
Μηχανήματα Βιομηχανικού Εξοπλισμού	12.8	11.0	12.4	13.0	10.5	10.7	9.5	7.7						Industrial Machinery
Προμηθευτές Βιομηχανίας		5.3	5.0	4.5	4.5	5.0	4.7	4.2						Industrial Suppliers
Υλικά Συσκευασίας														Containers & Packaging
Υπηρεσίες Μεταφορών			3.2	1.1	1.0	0.9	0.8	0.7						Transportation Services
Υποστηρικτικές Υπηρεσίες προς Επιχειρήσεις				6.3	4.7	4.2	3.6	2.6						Business Support Services
Εμπόριο Ενδυμάτων														Apparel Retailers
Εξειδικευμένο Λιανικό Εμπόριο														Specialty Retailers
Λιανικό & Χονδρικό Εμπόριο Τροφίμων														Food Retailers & Wholesalers
Οικιακός Εξοπλισμός														Home Improvement Retailers
Κατασκευές														Heavy Construction
Οικοδομικά Υλικά & Εξαρτήματα				2.7	2.7	2.2	2.4	1.6						Building Materials & Fixtures
Διαφήμιση														Media Agencies
Εκδόσεις														Publishing
Τηλεόραση & Ψυχαγωγία														Broadcasting & Entertainment
Διυλιστήρια			8.3	8.4	6.6	6.0	5.3	4.8						Exploration & Production
Καθετοποιημένες Εταιρ. Πετρελαίου & Φυσικού Αερίου				7.9	6.9	7.5	7.0	6.1						Integrated Oil & Gas
Διαρκή Καταναλωτικά Αγαθά			6.8	6.7	5.4	5.4	5.4	6.6						Durable Household Products
Είδη Προσωπικής Φροντίδας		3.0	3.0	3.0	3.0	3.0	3.3							Personal Products
Έπιπλα														Furnishings
Καπνός	7.9	8.2	7.7	6.9	6.9	6.9	6.8	6.3						Tobacco
Παιχνίδια														Toys
Ρουχισμός & Αξεσουάρ														Clothing & Accessories
Υποδήματα														Footwear
Αλουμίνιο														Aluminum
Μη Σιδηρούχα Μέταλλα														Nonferrous Metals
Ορυχεία														General Mining
Χάλυβας				5.0	5.5	6.6	6.7	13.6						Steel
Εστίαση														Restaurants & Bars
Ξενοδοχεία		2.7	1.5	1.7	2.2	1.8	2.3	2.3						Hotels
Ταξίδια & Τουρισμός	18.3	12.2	13.4	12.9	13.2	12.3	11.7	8.3						Travel & Tourism

ΣΤΑΘΜΙΣΜΕΝΟ Δ.Υ. ΤΩΝ ΕΠΙΜΕΡΟΥΣ ΚΛΑΔΩΝ ΚΑΙ ΣΥΝΟΛΟΥ ΤΗΣ ΑΓΟΡΑΣ
SECTORAL AND COMPOSITE WEIGHTED D.Y. RATIO *

	2012								2013					
	Μάι. May	Ιούν. Jun.	Ιούλ. Jul.	Αύγ. Aug.	Σεπ. Sep	Οκτ. Oct	Νοέμ. Nov.	Δεκ. Dec.	Ιαν. Jan.	Φεβ. Feb.	Μάρ. Mar.	Απρ. Apr.	Μάι. May	
Τυχερά Παιχνίδια	0.5	13.4	13.5	12.0	15.5	12.7	12.5	11.4					0.1	Gambling
Εξοπλισμός Τηλεπικοινωνιών														Telecommunications Equipment
Ηλεκτρονικός Εξοπλισμός Γραφείων														Electronic Office Equipment
Λογισμικό														Software
Υλικό Υπολογιστών	4.2	4.2	4.4	4.2	2.9	2.7	2.6	2.2					2.3	Computer Hardware
Υπηρεσίες Ηλεκτρονικών Υπολογιστών														Computer Services
Κινητή Τηλεφωνία														Mobile Telecommunications
Σταθερή Τηλεφωνία														Fixed Line Telecommunications
Αναψυκτικά														Soft Drinks
Απόσταξη & Οινοπαραγωγή														Distillers & Vintners
Γεωργία & Αλιεία														Farming & Fishing
Τρόφιμα				1.3	1.1	0.5	0.6	0.6						Food Products
Ιατρικές Υπηρεσίες														Health Care Providers
Ιατρικός Εξοπλισμός														Medical Equipment
Φαρμακευτικά Προϊόντα														Pharmaceuticals
Συμβατικός Ηλεκτρισμός														Conventional Electricity
Υδρευση			6.0	4.9	4.3	4.0	3.8	3.2						Water
Βασικά Χημικά														Commodity Chemicals
Εξειδικευμένα Χημικά														Specialty Chemicals
Συμμετοχές & Ανάπτυξη Ακίνητης Περιουσίας														Real Estate Holding & Development
Υπηρεσίες Ακίνητης Περιουσίας														Real Estate Services
Ε.Ε.Α.Π. Βιομηχανικών & Επαγγελματικών Χώρων	21.7	21.6	23.2	23.1	22.7	21.2	19.5	16.1				15.4	13.9	Industrial & Office REITs
Εξειδικευμένες Ε.Ε.Α.Π.	16.7	10.7	9.9	10.0	8.5	8.5	8.1	8.3						Specialty REITs
Θαλάσσιες Μεταφορές														Marine Transportation
Διαφοροποιημένες Βιομηχανίες														Diversified Industrials
Κατασκευή Κατοικιών														Home Construction
Αεροπορικές Εταιρείες														Airlines
Εναλλακτικός Ηλεκτρισμός	6.4	4.7	5.5	5.0	3.0	2.7	2.2	1.9						Alternative Electricity
ΣΥΝΟΛΟ	9.9	10.9	10.1	8.5	8.0	7.6	7.2	6.3			4.3	5.3	2.4	TOTAL

* Για τη στάθμιση της Δ.Υ. λαμβάνεται υπόψη η κεφαλαιοποίηση των εισηγμένων εταιριών σε σχέση με το άθροισμα της κεφαλαιοποίησης του κλάδου. - In the calculation of the weighted composite and sectoral D.Y. ratio the market value of each listed company amount of market value in each sector is taken into consideration. Με βάση την τιμή κλεισίματος στο τέλος του μήνα - Based on the closing price at the end of the month.

Σημείωση: Εταιρίες που δεν έδωσαν μέρισμα για τη προηγούμενη χρήση δε λαμβάνονται υπόψη. - Companies that did not distributed dividend for the previous year 1998 are not taken into consideration.

Τα 10 χρεόγραφα με την μεγαλύτερη Αξία Συναλλαγών κατά το μήνα Μάιο 2013
10 Securities with the highest Transactions Value on May 2013

ΜΕΤΟΧΗ - SHARE NAME	Αξία Συναλλαγών (Ευρώ) Value of Transactions (Euro)	Συμμετοχή * Participation (%)	Συναλλαγές σε Τεμάχια Transactions in Items	Συμμετοχή * Participation (%)
ALPHA BANK (ΚΟ) - ALPHA BANK (CR)	499,936,681.01	20.59	446,607,421	21.54
ΠΕΙΡΑΙΩΣ ΤΡΑΠΕΖΑ (ΚΟ) - PIRAEUS BANK (CR)	445,667,350.23	18.36	1,173,284,062	56.59
ΕΘΝΙΚΗ ΤΡΑΠΕΖΑ (ΚΟ) - NATIONAL BANK (CR)	436,712,323.98	17.99	69,259,990	3.34
ΟΤΕ (ΚΟ) - ΟΤΕ (CR)	271,938,877.31	11.20	39,062,758	1.88
ΟΠΑΠ (ΚΟ) - ΟΠΑΠ (CR)	142,981,951.45	5.89	19,110,966	0.92
ΔΕΗ (ΚΟ) - PPC (CR)	87,874,615.73	3.62	11,042,037	0.53
COCA - COLA ΤΡΙΑ ΕΦΙΛΑΘΝ (ΚΟ) - COCA - COLA HBC (CR)	44,537,939.46	1.83	2,205,531	0.11
ΕΛΛΗΝΙΚΑ ΧΡΗΜΑΤΙΣΤΗΡΙΑ (ΚΟ) - HELLENIC EXCHANGES (CR)	43,358,935.32	1.79	7,104,500	0.34
COCA-COLA HBC AG (ΚΟ) - CC HBC AG (CR)	42,205,934.40	1.74	2,025,313	0.10
ΜΥΤΙΛΗΝΑΙΟΣ (ΚΟ) - ΜΥΤΙΛΙΝΕΟΣ HOLDINGS (CR)	36,542,239.37	1.51	7,265,488	0.35
ΣΥΝΟΛΟ - TOTAL	2,051,756,848.26	84.52	1,776,968,066	85.70

* Επί του Συνόλου των Μετοχών - It refers to the Total of Shares.

Τα 10 Χρεόγραφα με τη μεγαλύτερη εμπορεύσιμότητα κατά το μήνα Μάιο 2013
10 Securities with the Highest Marketability on May 2013

ΜΕΤΟΧΗ - SHARE NAME	Εμπορ/τα (%) Marketability	Συναλλαγές σε Τεμάχια Transactions in Items	Συμμετοχή * Participation (%)	Αξία Συναλλαγών (Ευρώ) Value of Transactions (Euro)	Συμμετοχή * Participation (%)
ΠΕΙΡΑΙΩΣ ΤΡΑΠΕΖΑ (ΚΟ) - PIRAEUS BANK (CR)	102.62	1,173,284,062	56.59	445,667,350.23	18.36
ALPHA BANK (ΚΟ) - ALPHA BANK (CR)	83.59	446,607,421	21.54	499,936,681.01	20.59
ΕΘΝΙΚΗ ΤΡΑΠΕΖΑ (ΚΟ) - NATIONAL BANK (CR)	56.46	69,259,990	3.34	436,712,323.98	17.99
QUALITY & RELIABILITY (ΚΟ) - QUALITY & RELIABILITY SA (CR)	23.04	1,574,913	0.08	896,028.94	0.04
ΤΡΑΠΕΖΑ EUROBANK ERGASIAS (ΚΟ) - EUROBANK ERGASIAS (CR)	12.57	69,520,141	3.35	30,963,261.93	1.28
MARFIN INVESTMENT GROUP (ΚΟ) - MARFIN INVESTMENT GROUP (CR)	12.13	93,403,954	4.50	36,068,765.05	1.49
ΛΟΥΛΗ ΜΥΛΟΙ (ΚΟ) - LOULIS MILLS SA (CR)	12.11	1,842,971	0.09	7,244,892.93	0.30
ΕΛΛΗΝΙΚΑ ΧΡΗΜΑΤΙΣΤΗΡΙΑ (ΚΟ) - HELLENIC EXCHANGES (CR)	10.87	7,104,500	0.34	43,358,935.32	1.79
UNIBIOS (ΚΟ) - UNIBIOS (CR)	10.34	1,512,655	0.07	370,579.14	0.02
DIONIC (ΚΟ) - DIONIC (CR)	10.05	3,152,708	0.15	505,270.28	0.02
ΣΥΝΟΛΟ - TOTAL	---	1,867,263,315	90.06	1,501,724,088.81	61.86

* Επί του Συνόλου των Μετοχών - It refers to the Total of Shares.

Οι 10 Μεγαλύτερες Εταιρίες με Βάση τη Χρηματιστηριακή τους Αξία κατά την 31/05/2013
10 Biggest Companies Based on their Market Capitalisation on 31/05/2013

ΕΤΑΙΡΙΕΣ - NAME OF COMPANIES	Χρημ/κή Αξία (Ευρώ) Market Capitalisation (Euro)	Συμμετοχή * Participation (%)
ΕΘΝΙΚΗ ΤΡΑΠΕΖΑ ΤΗΣ ΕΛΛΑΔΟΣ Α.Ε. - NATIONAL BANK OF GREECE S.A.	12,702,965,768.20	20.15
COCA-COLA HBC AG - COCA-COLA HBC AG	7,451,952,479.61	11.82
COCA-COLA E.E.E. A.E. - COCA-COLA HELLENIC BOTTLING COMPANY S.A.	7,360,394,420.56	11.68
ALPHA ΤΡΑΠΕΖΑ Α.Ε. - ALPHA BANK A.E.	7,318,347,028.04	11.61
ΟΤΕ Α.Ε. - HELLENIC TELECOM. ORG.	3,328,121,141.31	5.28
ΕΛΛΗΝΙΚΑ ΠΕΤΡΕΛΑΙΑ Α.Ε. - HELLENIC PETROLEUM S.A.	2,322,827,406.00	3.68
ΟΡΓΑΝΙΣΜΟΣ ΠΡΟΓΝΩΣΤΙΚΩΝ ΑΓΩΝΩΝ ΠΟΔΟΣΦΑΙΡΟΥ Α.Ε. - GREEK ORGANISATION OF FOOTBALL PROGNOSTICS S.A.	2,028,840,000.00	3.22
ΔΗΜΟΣΙΑ ΕΠΙΧΕΙΡΗΣΗ ΗΛΕΚΤΡΙΣΜΟΥ ΑΕ - PUBLIC POWER CORPORATION SA	1,798,000,000.00	2.85
ΚΑΤΑΣΤΗΜΑΤΑ ΑΦΟΡΟΛΟΓΗΤΩΝ ΕΙΔΩΝ Α.Ε. ΕΚΜΕΤΑΛ. Κ.Α.Ε. & ΒΙΟΜ., ΒΙΟΤ., ΤΕΧΝ. & ΕΜΠΟΡ. ΕΤΑΙΡΕΙΑ Α.Ε. - DUTY FREE SHOPS A CORPORATION OPERATING DFS AND LAI	1,124,729,928.00	1.78
ΤΙΤΑΝ ΑΝΩΝΥΜΗ ΕΤΑΙΡΙΑ ΤΣΙΜΕΝΤΩΝ - TITAN CEMENT COMPANY S.A.	1,057,595,636.80	1.68
ΣΥΝΟΛΟ - TOTAL	46,493,773,808.52	73.75

* Επί του Συνόλου της Χρηματιστηριακής Αξίας των Μετοχών - It refers to the Total Shares' Market Capitalisation.

Οι 10 Μετοχές με τα μεγαλύτερα και μικρότερα (μετά φόρων) P/Es στο Χρηματιστήριο Αθηνών κατά την 31/05/2013
10 Stocks with the Highest and Lowest (after tax) P/Es on 31/05/2013 (*)

ΜΕΤΟΧΗ - SHARE NAME	P/E	ΜΕΤΟΧΗ - SHARE NAME	P/E
ΟΛΠ (ΚΟ) - P.P.A. S.A. (CR)	83.21	MERMEREN KOMB. A.D. PR. (ΕΛΠ) - MERMEREN KOMB. A.D. PR. (GDR)	1.08
ΚΥΡΙΑΚΙΔΗΣ Η.- F.H.L. (ΚΟ) - ΚΥΡΙΑΚΙΔΗΣ MARBLES SA (CR)	80.42	ΑΝΔΡΟΜΕΔΑ ΑΕΕΧ (ΚΟ) - ANDROMEDA SA (CR)	2.17
ΣΩΛ/ΓΕΙΑ ΚΟΡΙΝΘΟΥ (ΚΟ) - CORINTH PIPEWORKS SA (CR)	75.23	ΟΠΑΠ (ΚΟ) - ΟΡΑΡ (CR)	3.96
SPACE HELLAS (ΚΟ) - SPACE HELLAS SA (CR)	70.03	ΕΥΡΩΠΑΪΚΗ ΠΙΣΤΗ (ΚΟ) - EUROPEAN RELIANCE INSUR. (CR)	4.35
ΤΕΡΝΑ ΕΝΕΡΓΕΙΑΚΗ (ΚΟ) - TERNA ENERGY (CR)	68.75	ΚΑΡΑΜΟΛΕΓΚΟΣ (ΚΟ) - KARAMOLEGOS SA (CR)	4.90
ΚΥΡΙΑΚΟΥΛΗΣ (ΚΟ) - ΚΙΡΙΑΚΟΥΛΙΣ SHIPPING SA (CR)	61.53	ΠΕΡΣΕΥΣ (ΚΟ) - PERSEUS SA (CR)	6.06
S & B ΒΙΟΜΗΧ. ΟΡΥΚΤΑ (ΚΟ) - S & B IND. MINERALS (CR)	50.41	ΚΕΠΕΝΟΥ ΜΥΛΟΙ (ΚΟ) - MILLS ΚΕΠΕΝΟΣ (CR)	6.72
CENTRIC ΣΥΜΜΕΤΟΧΩΝ (ΚΟ) - CENTRIC HOLDINGS (CR)	39.60	F.G. EUROPE (ΚΟ) - F.G. EUROPE S.A. (CR)	7.00
A.S. COMPANY (ΚΟ) - AS COMPANY SA (CR)	39.42	ΠΛΑΣΤΙΚΑ ΘΡΑΚΗΣ (ΚΟ) - THRACE PLASTICS SA (CR)	7.60
MLS ΠΛΗΡΟΦΟΡΙΚΗ (ΚΟ) - MLS MULTIMEDIA SA (CR)	37.80	ΚΑΡΕΛΙΑ (ΚΑ) - KARELIA TOBACCO CO. SA (CB)	8.72

* Εξαιρούνται οι Μετοχές με P/E αρνητικό ή >= 100 - The Shares, whose P/E is negative or >= 100 are not Included.

Μετοχές με τις μεγαλύτερες και μικρότερες Μερισματοδόσεις στο Χρηματιστήριο Αθηνών κατά την 31/05/2013
Stocks with the Highest and Lowest Dividend Yields in the Athex Exchange on 31/05/2013 (*)

ΜΕΤΟΧΗ - SHARE NAME	Μερίσ/δοση Divident Yield (%)	ΜΕΤΟΧΗ - SHARE NAME	Μερίσ/δοση Divident Yield (%)
TRASTOR Α.Ε.Ε.Α.Π. (ΚΟ) - TRASTOR REAL EST. INV. CO.(CR)	13.85		
ΕΛΛΑΔΟΣ ΤΡΑΠΕΖΑ (ΚΟ) - BANK OF GREECE (CR)	3.68		
ΜΕΤΚΑ (ΚΟ) - ΜΕΤΚΑ (CR)	2.34		
ΠΛΑΙΣΙΟ COMPUTERS (ΚΟ) - PLAISIO COMPUTERS SA (CR)	2.31		
ΙΝΤΡΑΛΟΤ (ΚΟ) - ΙΝΤΡΑΛΟΤ (CR)	0.13		

* Χρήση 2012 - Fiscal Year 2012

Τα 10 χρεόγραφα με τις μεγαλύτερες και μικρότερες Μεταβολές Τιμής μέσα στο μήνα Μάιο 2013
10 Securities with the Highest and Lowest Price Changes on May 2013 (*)

ΜΕΤΟΧΗ - SHARE NAME	Μεταβ. Τιμής Pr.Change (%)	ΜΕΤΟΧΗ - SHARE NAME	Μεταβ. Τιμής Pr.Change (%)
ΠΗΓΑΣΟΣ ΕΚΔΟΤΙΚΗ Α.Ε. (ΚΟ) - PEGASUS PUBLISHING S.A. (CR)	147.00	ALSINCO (ΚΟ) - ALSINCO S.A (CR)	-74.07
ΑΤΤΙΚΑ BANK Α.Τ.Ε. (ΚΟ) - ΑΤΤΙΚΑ BANK S.A. (CR)	107.32	ΤΕΧΝΙΚΕΣ ΕΚΔΟΣΕΙΣ (ΚΟ) - TECHNICAL PUBLICATIONS SA (CR)	-71.43
SPIDER - ΠΕΤΣΙΟΣ Ν.& ΥΙΟΙ (ΚΟ) - SPIDER METAL INDUSTRY SA (CR)	100.00	MEDICON ΕΛΛΑΣ (ΚΟ) - MEDICON S.A (CR)	-42.35
ΤΡΑΠΕΖΑ EUROBANK ERGASIAS (ΚΟ) - EUROBANK ERGASIAS (CR)	98.47	ΙΝΤΕΑΛ ΟΜΙΛΟΣ (ΚΟ) - IDEAL GROUP SA (CR)	-33.25
ALPHA BANK (ΚΟ) - ALPHA BANK (CR)	95.34	ΠΕΡΣΕΥΣ (ΚΟ) - PERSEUS SA (CR)	-31.58
ΒΙΟΤΕΡ (ΚΟ) - ΒΙΟΤΕΡ SA (CR)	77.45	ΓΙΟΥΡΟΜΠΡΟΚΕΡΣ (ΚΟ) - EUROBROKERS S.A. (CR)	-31.25
ΕΘΝΙΚΗ ΤΡΑΠΕΖΑ (ΚΟ) - NATIONAL BANK (CR)	65.78	ΕΛΙΝΟΙΛ (ΚΟ) - ELINOIL S.A. (CR)	-29.73
FORTHNET (ΚΟ) - Forthnet (CR)	58.31	CPI (ΚΟ) - CPI SA (CR)	-29.63
ΛΕΒΕΝΤΕΡΗΣ Ν. (ΚΑ) - N. LEVEDERIS SA (CB)	58.08	ΚΤΗΜΑ Κ. ΛΑΖΑΡΙΔΗ (ΚΟ) - ΚΤΙΜΑ ΚΟΣΤΑΣ ΛΑΖΑΡΙΔΙΣ SA (CR)	-29.20
SATO ΑΕ (ΚΟ) - SATO SA (CR)	56.86	NUTRIART (ΚΟ) - NUTRIART (CR)	-28.36

* Οι Μεταβολές Τιμών έχουν λάβει υπόψιν τις αποκοπές Μερισμάτων & Δικαιωμάτων - The Price Changes have considered the Dividends & Rights Issues.
Ακόμη, εξαιρούνται οι Μετοχές, που έχουν Μηδενικές Μεταβολές Τιμών - The Stocks whose Price Changes equal to zero are not considered.

ΑΠΟΚΟΠΕΣ ΜΕΡΙΣΜΑΤΩΝ
DIVIDENDS

Επωνυμία Μετοχής / Εταιρίας Name of Share / Company	Χρήσιμ Fiscal Year	Ημερ. Αποκοπής Μερ/ξων Ex Date of Coupon	Αξία Ανοικτελής Μερ/ξης (Ευρώ) Value of Paid Coupon (Euro)	Συνολική Αξία Πληρωμών (Ευρώ) Total Value of Payments (Euro)
ΜΕΤΚΑ Α.Ε. (ΚΟ) - ΜΕΤΚΑ S.A. (CR)	2012	10/05/2013	0.2500	12,987,650.00
ΠΛΑΙΣΙΟ COMPUTERS Α.Ε.Β.Ε. (ΚΟ) - PLAISIO COMPUTERS S.A. (CR)	2012	22/05/2013	0.1200	2,649,600.00
ΙΝΤΡΑΛΟΤ Α.Ε. (ΚΟ) - INTRALOT S.A. (CR)	2012	30/05/2013	0.0026	416,956.59
ΣΥΝΟΛΟ ΜΕΡΙΣΜΑΤΩΝ - TOTAL OF PAID DIVIDENDS :				16,054,206.59
ΓΕΝΙΚΟ ΣΥΝΟΛΟ ΜΕΡΙΣΜΑΤΩΝ & ΤΟΚΟΜΕΡΙΔΙΩΝ - GRAND TOTAL OF PAID DIVIDENDS & COUPONS :				16,054,206.59

ΜΕΤΑΒΟΛΕΣ ΜΕΤΟΧΙΚΟΥ ΚΕΦΑΛΑΙΟΥ
SHARE CAPITAL CHANGES

ΜΕΤΟΧΗ NAME OF STOCK	Ημερομηνία Αποκοπής Μερισμάτων/Ex Ex Coupon Date	Αριθμός Νέων Δωρεών Μετοχών Number of New Bonus Shares	Αριθμός Νέων Μετοχών (Με Καταβολή Μετρητών) Number of New Shares (By Rights' Issue)	Τιμή Διάθεσης Ευρώ Issue Price Euro	Αλλαγή Ονομ. Αξίας (Ευρώ) Change of Nominal Value (Euro)	
					Νέα New	Παλιά Old
ΟΜΙΛΟΣ ΙΝΤΕΛ Α.Β.Ε.Ε.Δ.Ε. (ΚΟ) - IDEAL GROUP S.A. (CR)	08/05/2013				0.77	0.40
ΟΜΙΛΟΣ ΙΝΤΕΛ Α.Β.Ε.Ε.Δ.Ε. (ΚΟ) - IDEAL GROUP S.A. (CR)	08/05/2013				0.40	0.77
MARFIN INVESTMENT GROUP A.E. ΣΥΜΜΕΤΟΧΩΝ (ΚΟ) - MARFIN INVESTMENT GROUP HOLDINGS SA (CR)	10/05/2013			0.99		
MARFIN INVESTMENT GROUP A.E. ΣΥΜΜΕΤΟΧΩΝ (ΚΟ) - MARFIN INVESTMENT GROUP HOLDINGS SA (CR)	10/05/2013			0.54		
ALPHA ΤΡΑΠΕΖΑ Α.Ε. (ΚΟ) - ALPHA BANK ΑΕ (CR)	13/05/2013			0.44		
ΕΘΝΙΚΗ ΤΡΑΠΕΖΑ ΤΗΣ ΕΛΛΑΔΟΣ Α.Ε. (ΚΟ) - NAT. BANK OF GREECE SA (CR)	24/05/2013	1 νέα ΚΟ / -10 παλιές ΚΟ - 1 new CR / -10 old CR			10.00	1.00
ΕΘΝΙΚΗ ΤΡΑΠΕΖΑ ΤΗΣ ΕΛΛΑΔΟΣ Α.Ε. (ΚΟ) - NAT. BANK OF GREECE SA (CR)	24/05/2013			4.29		
ΕΘΝΙΚΗ ΤΡΑΠΕΖΑ ΤΗΣ ΕΛΛΑΔΟΣ Α.Ε. (ΚΟ) - NAT. BANK OF GREECE SA (CR)	24/05/2013				0.30	10.00

Ημερομηνία Αποκοπής Δικαιώματος Ex Coupon Date for Rights Issue	Αριθμός Μεγιστοπόσειδων No of Coupon	ΔΙΚΑΙΩΜΑΤΑ ΜΕΤΟΧΩΝ STOCKS RIGHTS	Στοιχεία Τελευταίας Συνεδρίασης του Μήνα Data of Month's Last Session						Συνολικές Μηνός σε Τεμάχια Monthly Transactions in Items	Αριθμός Πράξεων Μηνός Monthly Nr of Trades	Αξία Συνολικών Μηνός (Ευρώ) Monthly Value of Transactions (Euro)	
			Τιμές Συναλλαγών Τοις Μετρητοίς (Ευρώ) Transactions' Prices in Cash (Euro)			Τηνή Τελευταίας Ζήτησεως Price of Last Bid	Τεμάχια Τελευταίας Ζήτησεως Volume of Last Bid	Τηνή Τελευταίας Παραφοράς Price of Last Offer				Τεμάχια Τελευταίας Παραφοράς Volume of Last Offer
			Κατώτερη Low	Ανώτερη High	Τελευταίο Last							
10.05.13	MARFIN INVESTMENT GROUP A.E. ΣΥΜΜΕΤΟΧΩΝ (ΚΟ) - MARFIN INVESTMENT GROUP SA (CR)		0.0010	0.0010	0.0010	...	0.00	62,116,627	1,158,191	57	1,158.20	
10.05.13	MARFIN INVESTMENT GROUP A.E. ΣΥΜΜΕΤΟΧΩΝ (ΚΟ) - MARFIN INVESTMENT GROUP HOLDINGS SA (C		0.0010	0.0010	0.0010	...	0.00	70,849,317	2,363,916	36	2,363.92	
13.05.13	ALPHA ΤΡΑΠΕΖΑ Α.Ε. (ΚΟ) - ALPHA BANK S.A. (CR)		**	**	**	**	**	**	185,182,534	67,465	255,351,045.99	
24.05.13	ΕΘΝΙΚΗ ΤΡΑΠΕΖΑ ΤΗΣ ΕΛΛΑΔΟΣ Α.Ε. (ΚΟ) (ΔΙΚ) - NATIONAL BANK OF GREECE S.A. (CR) (RIG)		0.77	1.63	0.80	0.80	2,000	0.81	20	20,249,887	27,731	27,947,714.68

ΑΡΙΘΜΟΣ ΕΙΣΗΓΜΕΝΩΝ ΟΜΟΛΟΓΙΑΚΩΝ ΔΑΝΕΙΩΝ, ΕΤΑΙΡΙΩΝ & ΜΕΤΟΧΙΚΩΝ ΕΚΔΟΣΕΩΝ ΣΤΟ ΤΕΛΟΣ ΤΟΥ ΜΗΝΑ
NUMBER OF LISTED BONDS, LOANS, COMPANIES & STOCK ISSUES AT THE END OF THE MONTH

ETH YEARS	ΧΡΕΟΓΡΑΦΑ - SECURITIES												
	Αριθμός Ομολογιακών Δανείων Number of Bonds		Κύρια Αγορά Main Market		Χαμηλής Διασποράς Low Dispersion		Επιτήρηση Surveillance		Προς Διαγραφή Under Deletion		Αναστολή Under Suspension		Δ.Α.Κ - E.T.F.s
	Εθνικά National	Διεθνή Foreign	Αριθμός Εταιριών Number of Companies	Αριθμός Εισηγμένων Μετοχικών Εκδόσεων (Κοινών - Προνομ.) Number of Listed Share Issues (Common-)	Αριθμός Εταιριών Number of Companies	Αριθμός Εισηγμένων Μετοχικών Εκδόσεων (Κοινών - Προνομ.) Number of Listed Share Issues	Αριθμός Εταιριών Number of Companies	Αριθμός Εισηγμένων Μετοχικών Εκδόσεων (Κοινών - Προνομ.) Number of Listed Share Issues	Αριθμός Εταιριών Number of Companies	Αριθμός Εισηγμένων Μετοχικών Εκδόσεων (Κοινών - Προνομ.) Number of Listed Share Issues	Αριθμός Εταιριών Number of Companies	Αριθμός Εισηγμένων Μετοχικών Εκδόσεων (Κοινών - Προνομ.) Number of Listed Share	
2012	12 **	1	156	161	20	18	42	43	2	3	40	42	
2013 Ιαν. - Jan.	12 **	1	155	160	20	18	43	44	2	3	40	42	3
Φεβ. - Feb.	11 **	1	154	159	21	19	41	42	2	3	40	42	3
Μάρ. - Mar.	11 **	1	152	157	21	19	41	42	2	3	35	37	3
Απρ. - Apr.	11 **	1	146	149	21	19	45	48	3	4	36	39	3
2013 Μάιος - May	11 **	1	145	148	22	20	43	46	2	3	39	42	3

9. Διάγραμμα Αριθμού Εισηγμένων Εταιριών & Μετοχικών Εκδόσεων στο Χρηματιστήριο Αθηνών
Number of Athens Exchange Listed Companies & Stock Issues Chart

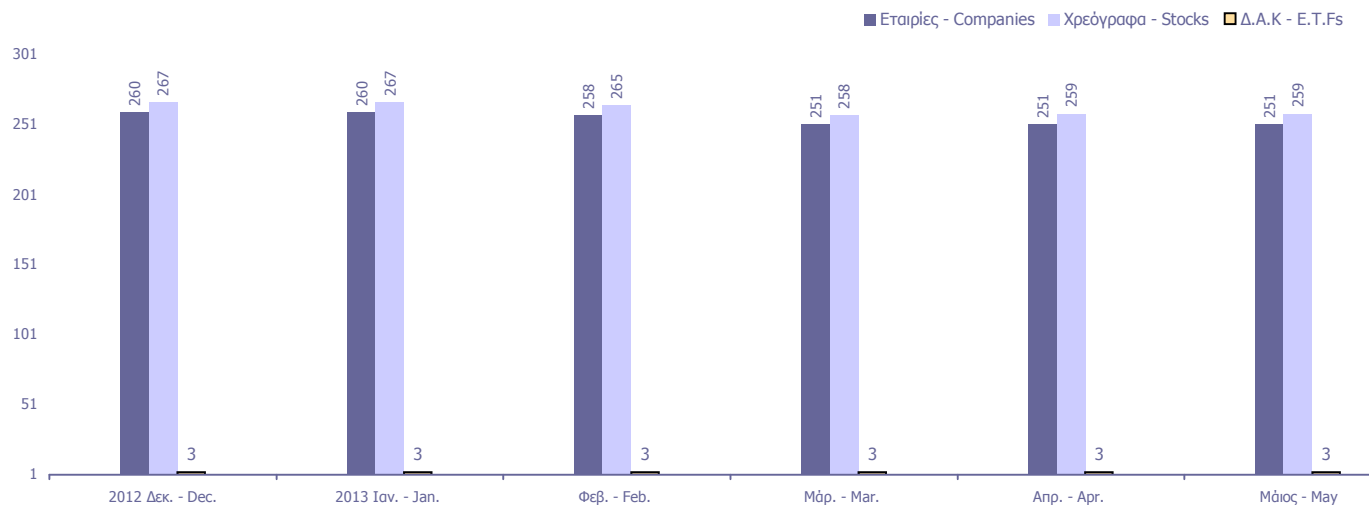

Κυριότεροι ευρωπαϊκοί χρηματιστηριακοί δείκτες (κλείσιμο τέλους περιόδου). Σωρευτικές μεταβολές από 31/12/2002
Major european stock exchanges indices (closing at the end of period). Cumulative changes since 31/12/2002

ΕΤΟΣ / ΜΗΝΑΣ YEAR / MONTH	ATHEX - Greece		BEL20-Βέλγιο		CAC 40-France		DAX-Germany		FTSE MIB - Ιταλία		IBEX 35-Spain		PSI20-Portugal	
	Τιμή στο κλείσιμο	Δ%	Τιμή στο κλείσιμο	Δ%	Τιμή στο κλείσιμο	Δ%	Τιμή στο κλείσιμο	Δ%	Τιμή στο κλείσιμο	Δ%	Τιμή στο κλείσιμο	Δ%	Τιμή στο κλείσιμο	Δ%
2002	1,748.42		2,025.04		3,063.91		2,892.63		23,508.44		6,036.90		5,824.70	
2003	2,263.58	29.46%	2,244.18	10.82%	3,557.90	16.12%	3,965.16	37.08%	26,887.00	14.37%	7,737.20	28.17%	6,747.41	15.84%
2004	2,786.18	59.35%	2,932.62	44.82%	3,821.16	24.72%	4,256.08	47.14%	30,903.00	31.45%	9,080.80	50.42%	7,600.16	30.48%
2005	3,663.90	109.55%	3,549.25	75.27%	4,715.23	53.90%	5,408.26	86.97%	35,704.00	51.88%	10,733.90	77.80%	8,618.67	47.97%
2006	4,394.13	151.32%	4,388.53	116.71%	5,541.76	80.87%	6,596.92	128.06%	41,434.00	76.25%	14,146.50	134.33%	11,197.60	92.24%
2007	5,178.83	196.20%	4,127.47	103.82%	5,614.08	83.23%	8,067.32	178.89%	38,554.00	64.00%	15,182.30	151.49%	13,019.40	123.52%
2008	1,786.51	2.18%	1,908.64	-5.75%	3,217.97	5.03%	4,810.20	66.29%	19,460.00	-17.22%	9,195.80	52.33%	6,341.34	8.87%
2009	2,196.16	25.61%	2,511.62	24.03%	3,936.33	28.47%	5,957.43	105.95%	23,248.39	-1.11%	11,940.00	97.78%	8,463.85	45.31%
2010	1,413.94	-19.13%	2,578.60	27.34%	3,804.78	24.18%	6,914.19	139.03%	19,105.71	-18.73%	9,859.10	63.31%	7,588.31	30.28%
2011	680.42	-61.08%	2,083.42	2.88%	3,159.81	3.13%	5,898.35	103.91%	15,089.74	-35.81%	8,566.30	41.90%	5,494.27	-5.67%
2012	907.90	-48.07%	2,475.81	22.26%	3,641.07	18.84%	7,612.39	163.17%	16,273.38	-30.78%	8,167.50	35.29%	5,655.15	-2.91%
Jan-13	986.76	-43.56%	2,520.35	24.46%	3,732.60	21.82%	7,776.05	168.82%	17,439.06	-25.82%	8,362.30	38.52%	6,201.43	6.47%
Feb-13	1,007.99	-42.35%	2,569.17	26.87%	3,723.00	21.51%	7,741.70	167.64%	15,921.25	-32.27%	8,230.30	36.33%	5,987.71	2.80%
Mar-13	869.19	-50.29%	2,592.19	28.01%	3,731.42	21.79%	7,795.31	169.49%	15,338.72	-34.75%	7,920.00	31.19%	5,822.09	-0.04%
Apr-13	974.09	-44.29%	2,643.42	30.54%	3,856.75	25.88%	7,913.71	173.58%	16,767.66	-28.67%	8,419.00	39.46%	6,248.52	7.28%
May-13	1,014.53	-41.97%	2,649.36	30.83%	3,948.59	28.87%	8,348.84	188.62%	17,214.08	-26.77%	8,320.60	37.83%	5,939.43	1.97%

10. Διάγραμμα σωρευτικών μεταβολών από 31/12/2002
Cumulative changes chart since 31/12/2002

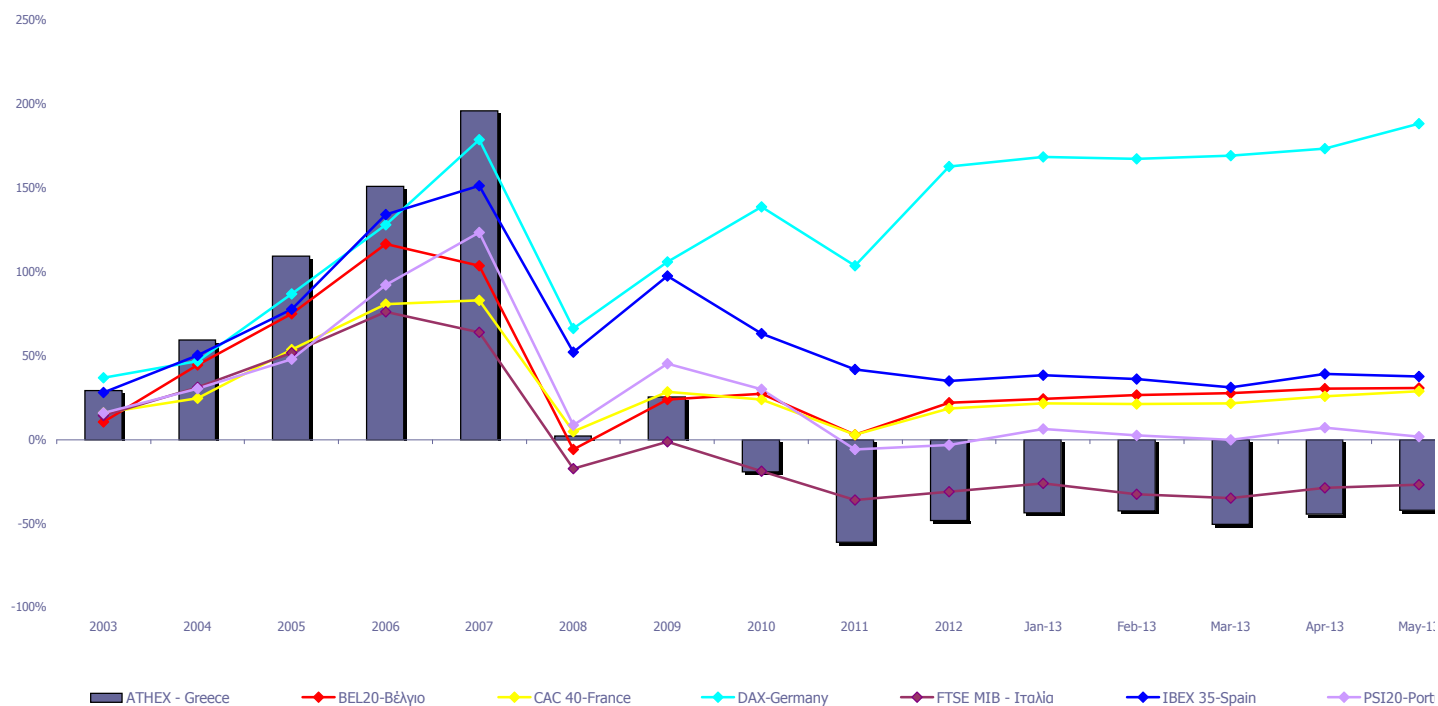

Ανοδικές/Καθοδικές συνεδριάσεις, Μεταβλητότητα και Συντελεστές Συσχέτισης Ξένων χρηματιστηριακών δεικτών με Γενικό Δείκτη ΧΑ
Posit./Neg. Trading Sessions, Volatility and Correlation Co-Efficients of major foreign indices with the ATHEX Composite index

FTSE@100					Γενικός Δείκτης Χ.Α - ATHEX COMPOSITE INDEX					
Τρίμηνα Quarters	Συνεδριάσεις Trading sessions		Δ%	Μεταβλητότητα (SD) Volatility	Συντελεστής Συσχέτισης με Γεν. Δείκτη Χ.Α. Correlation with ATHEX Composite Index	Συνεδριάσεις - Trading sessions				Δ%
	Ανοδικές Positive	Καθοδικές Negative				Κοινά ανοδικές με FTSE@100 Positive trading both for the session and FTSE@100	Καθοδικές Negative	Κοινά καθοδικές με FTSE@100 Negative in common with FTSE@100		
2011:3	33	32	-13.74%	1.83%	0.30	15	12	50	30	-37.58%
2011:4	30	33	8.65%	1.41%	0.51	29	19	34	23	-14.78%
2012:1	30	34	3.52%	0.80%	0.12	35	17	28	15	7.13%
2012:2	32	28	-3.42%	1.13%	0.20	28	18	31	17	-16.16%
2012:3	29	33	3.35%	0.84%	0.17	39	17	25	13	20.94%
2012:4	36	28	2.43%	0.67%	0.18	36	24	27	16	22.84%
2013:1	38	24	8.71%	1.95%	-0.05	33	24	27	13	-4.26%
1/4/2013- 31/05/2013	22	16	2.67%	1.90%	0.23	21	14	18	10	16.72%
DAX					Γενικός Δείκτης Χ.Α - ATHEX COMPOSITE INDEX					
Τρίμηνα Quarters	Συνεδριάσεις Trading sessions		Δ%	Μεταβλητότητα (SD) Volatility	Συντελεστής Συσχέτισης με Γεν. Δείκτη Χ.Α. Correlation with ATHEX Composite Index	Συνεδριάσεις - Trading sessions				Δ%
	Ανοδικές Positive	Καθοδικές Negative				Κοινά ανοδικές με DAX Positive sessions in common with DAX	Καθοδικές Negative	Κοινά καθοδικές με DAX Negative in common with DAX		
2011:3	29	37	-25.41%	2.41%	0.41	15	10	50	32	-37.58%
2011:4	32	32	7.20%	2.17%	0.57	29	19	34	22	-14.78%
2012:1	35	30	17.78%	1.12%	0.13	35	22	28	15	7.13%
2012:2	30	31	-7.64%	1.47%	0.32	28	15	31	17	-16.16%
2012:3	35	29	13.01%	1.21%	0.34	39	25	25	15	20.94%
2012:4	38	24	4.98%	0.79%	0.20	36	23	27	12	22.84%
2013:1	32	30	2.40%	0.89%	0.19	33	19	27	14	-4.26%
1/4/2013- 31/05/2013	25	14	7.10%	1.19%	0.39	21	16	18	9	16.72%
CAC 40					Γενικός Δείκτης Χ.Α - ATHEX COMPOSITE INDEX					
Τρίμηνα Quarters	Συνεδριάσεις Trading sessions		Δ%	Μεταβλητότητα (SD) Volatility	Συντελ. συσχέτισης (correlation) με Γενικό Δείκτη Χ.Α. Trading sessions /Ανοδικές- Positive/Καθοδικές- Negative	Συνεδριάσεις - Trading sessions				Δ%
	Ανοδικές Positive	Καθοδικές Negative				Κοινά ανοδικές με CAC 40 Positive trading both for the session and CAC 40	Καθοδικές Negative	Κοινά καθοδικές με CAC 40 Negative trading both for the session and CAC 40		
2011:3	29	37	-25.12%	2.36%	0.41	15	11	50	33	-37.58%
2011:4	30	34	5.96%	2.19%	0.58	29	19	34	23	-14.78%
2012:1	34	31	8.35%	1.12%	0.17	35	22	28	16	7.13%
2012:2	30	31	-6.63%	1.57%	0.23	28	15	31	17	-16.16%
2012:3	33	31	6.21%	1.42%	0.28	39	26	25	18	20.94%
2012:4	37	27	7.24%	0.94%	0.24	36	26	27	16	22.84%
2013:1	34	28	2.48%	1.09%	0.18	33	18	27	11	-4.26%
1/4/2013- 31/05/2013	23	16	5.82%	1.22%	0.32	21	14	18	9	16.72%
IBEX 35					Γενικός Δείκτης Χ.Α - ATHEX COMPOSITE INDEX					
Τρίμηνα Quarters	Συνεδριάσεις Trading sessions		Δ%	Μεταβλητότητα (SD) Volatility	Συντελεστής Συσχέτισης με Γεν. Δείκτη Χ.Α. Correlation with ATHEX Composite Index	Συνεδριάσεις - Trading sessions				Δ%
	Ανοδικές Positive	Καθοδικές Negative				Κοινά ανοδικές με IBEX 35 Positive sessions in common with IBEX 35	Καθοδικές Negative	Κοινά καθοδικές με IBEX 35 Negative in common with IBEX 35		
2011:3	28	38	-17.50%	2.38%	0.36	15	11	50	34	-37.58%
2011:4	30	34	0.23%	1.91%	0.55	29	18	34	22	-14.78%
2012:1	27	37	-6.52%	1.23%	0.22	35	20	28	22	7.13%
2012:2	29	32	-11.31%	2.07%	0.18	28	17	31	19	-16.16%
2012:3	34	30	9.17%	2.32%	0.23	39	26	25	17	20.94%
2012:4	34	29	5.34%	1.10%	0.31	36	21	27	15	22.84%
2013:1	27	35	-3.03%	1.42%	0.34	33	19	27	19	-4.26%
1/4/2013- 31/05/2013	15	24	5.06%	1.24%	0.45	21	12	18	15	16.72%

Ανοδικές/Καθοδικές συνεδριάσεις, Μεταβλητότητα και Συντελεστές Συσχέτισης Ξένων χρηματιστηριακών δεικτών με Γενικό Δείκτη ΧΑ
Posit./Neg. Trading Sessions, Volatility and Correlation Co-Efficients of major foreign indices with the ATHEX Composite index

Τρίμηνα Quarters	BEL-20				Συντελεστής Συσχέτισης με Γεν. Δείκτη Χ.Α. Correlation with ATHEX Composite Index	Γενικός Δείκτης Χ.Α - ATHEX COMPOSITE INDEX				
	Συνεδριάσεις Trading sessions		Δ%	Μεταβλητότητα (SD) Volatility		Συνεδριάσεις - Trading sessions				Δ%
	Ανοδικές Positive	Καθοδικές Negative				Ανοδικές Positive	Κοινά ανοδικές με BEL-20 Positive sessions in common with BEL-20	Καθοδικές Negative	Κοινά καθοδικές με BEL-20 Negative in common with BEL-20	
2011:3	29	37	-17.15%	2.13%	0.38	15	11	50	33	-37.58%
2011:4	26	38	-2.25%	1.74%	0.59	29	16	34	24	-14.78%
2012:1	35	30	11.55%	1.09%	0.24	35	25	28	18	7.13%
2012:2	29	32	-4.15%	1.28%	0.26	28	13	31	16	-16.16%
2012:3	35	29	7.11%	1.13%	0.32	39	26	25	16	20.94%
2012:4	34	30	3.77%	0.74%	0.26	36	22	27	15	22.84%
2013:1	33	29	4.70%	0.84%	0.27	33	23	27	17	-4.26%
1/4/2013- 31/05/2013	18	21	2.21%	1.05%	0.50	21	14	18	14	16.72%

Τρίμηνα Quarters	AEX				Συντελεστής Συσχέτισης με Γεν. Δείκτη Χ.Α. Correlation with ATHEX Composite Index	Γενικός Δείκτης Χ.Α - ATHEX COMPOSITE INDEX				
	Συνεδριάσεις Trading sessions		Δ%	Μεταβλητότητα (SD) Volatility		Συνεδριάσεις - Trading sessions				Δ%
	Ανοδικές Positive	Καθοδικές Negative				Ανοδικές Positive	Κοινά ανοδικές με AEX Positive sessions in common with AEX	Καθοδικές Negative	Κοινά καθοδικές με AEX Negative in common with AEX	
2011:3	31	35	-17.51%	1.95%	0.40	15	12	50	32	-37.58%
2011:4	30	34	-11.52%	1.71%	0.59	29	19	34	23	-14.78%
2012:1	32	33	3.53%	0.92%	0.25	35	19	28	16	7.13%
2012:2	28	32	-5.01%	1.28%	0.25	28	14	31	17	-16.16%
2012:3	33	31	5.73%	0.97%	0.27	39	24	25	16	20.94%
2012:4	40	24	5.48%	0.74%	0.21	36	26	27	14	22.84%
2013:1	31	31	1.57%	0.77%	0.29	33	20	27	16	-4.26%
1/4/2013- 31/05/2013	23	16	4.39%	0.96%	0.32	21	15	18	10	16.72%

Τρίμηνα Quarters	PSI-20				Συντελεστής Συσχέτισης με Γεν. Δείκτη Χ.Α. Correlation with ATHEX Composite Index	Γενικός Δείκτης Χ.Α - ATHEX COMPOSITE INDEX				
	Συνεδριάσεις Trading sessions		Δ%	Μεταβλητότητα (SD) Volatility		Συνεδριάσεις - Trading sessions				Δ%
	Ανοδικές Positive	Καθοδικές Negative				Ανοδικές Positive	Κοινά ανοδικές με PSI-20 Positive sessions in common with PSI-20	Καθοδικές Negative	Κοινά καθοδικές με PSI-20 Negative in common with PSI-20	
2011:3	31	35	-19.56%	1.97%	0.44	15	12	50	32	-37.58%
2011:4	27	37	-6.74%	1.51%	0.62	29	19	34	26	-14.78%
2012:1	33	32	1.14%	1.07%	0.08	35	21	28	17	7.13%
2012:2	24	37	-15.46%	1.18%	0.26	28	15	31	22	-16.16%
2012:3	36	28	10.60%	1.34%	0.33	39	25	25	14	20.94%
2012:4	36	28	8.84%	0.85%	0.30	36	21	27	13	22.84%
2013:1	31	31	2.87%	1.06%	0.36	33	21	27	17	-4.26%
1/4/2013- 31/05/2013	16	23	2.02%	1.62%	0.47	21	12	18	14	16.72%

Τρίμηνα Quarters	FTSE MIB				Συντελεστής Συσχέτισης με Γεν. Δείκτη Χ.Α. Correlation with ATHEX Composite Index	Γενικός Δείκτης Χ.Α - ATHEX COMPOSITE INDEX				
	Συνεδριάσεις Trading sessions		Δ%	Μεταβλητότητα (SD) Volatility		Συνεδριάσεις - Trading sessions				Δ%
	Ανοδικές Positive	Καθοδικές Negative				Ανοδικές Positive	Κοινά ανοδικές με OBX Positive sessions in common with OBX	Καθοδικές Negative	Κοινά καθοδικές με OBX Negative in common with OBX	
2011:3	27	38	-26.51%	2.75%	0.37	15	10	50	33	-37.58%
2011:4	34	30	1.71%	2.57%	0.54	29	20	34	20	-14.78%
2012:1	37	28	5.90%	1.44%	0.22	35	25	28	16	7.13%
2012:2	27	34	-10.67%	2.21%	0.24	28	15	31	20	-16.16%
2012:3	32	32	6.53%	2.00%	0.26	39	24	25	17	20.94%
2012:4	31	31	7.02%	1.21%	0.21	36	18	27	14	22.84%
2013:1	29	33	-5.74%	1.57%	0.24	33	20	27	18	-4.26%
1/4/2013- 31/05/2013	21	18	12.23%	1.36%	0.48	21	14	18	11	16.72%

Ανοδικές/Καθοδικές συνεδριάσεις, Μεταβλητότητα και Συντελεστές Συσχέτισης Ξένων χρηματιστηριακών δεικτών με Γενικό Δείκτη ΧΑ
Posit./Neg. Trading Sessions, Volatility and Correlation Co-Efficients of major foreign indices with the ATHEX Composite index

Τρίμηνα Quarters	S&P500				Συντελεστής Συσχέτισης με Γεν. Δείκτη Χ.Α. Correlation with ATHEX Composite Index	Γενικός Δείκτης Χ.Α - ATHEX COMPOSITE INDEX				Δ%
	Συνεδριάσεις Trading sessions		Δ%	Μεταβλητότητα (SD) Volatility		Συνεδριάσεις - Trading sessions				
	Ανοδικές Positive	Καθοδικές Negative				Ανοδικές Positive	Κοινά ανοδικές με S&P500 Positive sessions in common with S&P500	Καθοδικές Negative	Κοινά καθοδικές με S&P500 Negative in common with S&P500	
2011:3	31	33	-14.33%	2.06%	0.34	15	11	50	29	-37.58%
2011:4	36	27	11.15%	1.66%	0.37	29	19	34	17	-14.78%
2012:1	39	23	12.00%	0.59%	0.05	35	23	28	12	7.13%
2012:2	29	33	-3.29%	1.02%	0.29	28	14	31	17	-16.16%
2012:3	28	34	5.61%	0.72%	0.17	39	21	25	17	20.94%
2012:4	34	28	-0.86%	0.76%	0.10	36	23	27	14	22.84%
2013:1	37	23	10.03%	0.64%	0.21	33	23	27	12	-4.26%
1/4/2013- 31/05/2013	22	15	3.92%	0.85%	0.34	21	15	18	11	16.72%

Τρίμηνα Quarters	DJI				Συντελεστής Συσχέτισης με Γεν. Δείκτη Χ.Α. Correlation with ATHEX Composite Index	Γενικός Δείκτης Χ.Α - ATHEX COMPOSITE INDEX				Δ%
	Συνεδριάσεις Trading sessions		Δ%	Μεταβλητότητα (SD) Volatility		Συνεδριάσεις - Trading sessions				
	Ανοδικές Positive	Καθοδικές Negative				Ανοδικές Positive	Κοινά ανοδικές με FTSE- 100 Positive sessions in common with DJI	Καθοδικές Negative	Κοινά καθοδικές με DJI Negative in common with DJI	
2011:3	32	32	-12.09%	1.85%	0.33	15	10	50	27	-37.58%
2011:4	34	29	11.95%	1.49%	0.43	29	18	34	18	-14.78%
2012:1	35	27	8.14%	0.54%	0.07	35	20	28	12	7.13%
2012:2	27	35	-2.51%	0.92%	0.32	28	14	31	20	-16.16%
2012:3	30	32	3.94%	0.68%	0.19	39	23	25	17	20.94%
2012:4	31	31	-2.12%	0.75%	0.05	36	21	27	15	22.84%
2013:1	39	21	12.68%	0.57%	0.17	33	22	27	9	-4.26%
1/4/2013- 31/05/2013	22	16	3.68%	0.66%	0.29	21	13	18	9	16.72%

Τρίμηνα Quarters	ΝΙΚΚΕΙ-225				Συντελεστής Συσχέτισης με Γεν. Δείκτη Χ.Α. Correlation with ATHEX Composite Index	Γενικός Δείκτης - Χ.Α.				Δ%
	Συνεδριάσεις Trading sessions		Δ%	Μεταβλητότητα (SD) Volatility		Συνεδριάσεις - Trading sessions				
	Ανοδικές Positive	Καθοδικές Negative				Ανοδικές Positive	Κοινά ανοδικές με ΝΙΚΚΕΙ- 225 Positive sessions in common with ΝΙΚΚΕΙ-225	Καθοδικές Negative	Κοινά καθοδικές με ΝΙΚΚΕΙ-225 Negative in common with ΝΙΚΚΕΙ-225	
2011:3	32	31	-11.37%	1.31%	0.35	15	11	50	27	-37.58%
2011:4	26	35	-2.82%	1.21%	0.15	29	13	34	21	-14.78%
2012:1	36	25	19.26%	0.86%	0.11	35	23	28	12	7.13%
2012:2	27	34	-10.68%	1.14%	0.22	28	14	31	19	-16.16%
2012:3	30	32	-1.40%	0.98%	0.19	39	18	25	11	20.94%
2012:4	35	26	17.05%	1.00%	0.26	36	21	27	12	22.84%
2013:1	34	22	18.67%	1.53%	0.04	33	14	27	6	-4.26%
1/4/2013- 31/05/2013	23	15	11.66%	2.10%	0.38	21	14	18	9	16.72%

Τρίμηνα Quarters	HANGSENG				Συντελεστής Συσχέτισης με Γεν. Δείκτη Χ.Α. Correlation with ATHEX Composite Index	Γενικός Δείκτης - Χ.Α.				Δ%
	Συνεδριάσεις Trading sessions		Δ%	Μεταβλητότητα (SD) Volatility		Συνεδριάσεις - Trading sessions				
	Ανοδικές Positive	Καθοδικές Negative				Ανοδικές Positive	Κοινά ανοδικές με HANGSENG Positive sessions in common with HANGSENG	Καθοδικές Negative	Κοινά καθοδικές με HANGSENG Negative in common with HANGSENG	
2011:3	29	34	-21.46%	1.86%	0.33	15	9	50	29	-37.58%
2011:4	33	29	4.79%	2.13%	0.23	29	18	34	20	-14.78%
2012:1	34	27	11.51%	1.06%	0.01	35	17	28	9	7.13%
2012:2	25	35	-5.42%	1.15%	0.30	28	15	31	21	-16.16%
2012:3	33	30	7.08%	1.11%	0.19	39	18	25	10	20.94%
2012:4	39	22	8.84%	0.74%	0.28	36	24	27	12	22.84%
2013:1	26	33	-1.58%	0.86%	0.12	33	14	27	15	-4.26%
1/4/2013- 31/05/2013	18	19	0.41%	1.10%	0.44	21	12	18	12	16.72%

Συντελεστής συσχέτισης : $\rho = \text{covariance}(x,y) / (\text{sd}(x) * \text{sd}(y))$

όπου :

$\text{sd}(x)$: τυπική απόκλιση του x (π.χ. ο Γενικός Δείκτης) και $\text{sd}(y)$: είναι η τυπική απόκλιση του συγκρινόμενου ξένου δείκτη
 covariance (συνδιακύμανση) = $\sum ((x-\text{χμέσος})*(y-\text{γμέσος})) / \text{αριθμός παρατηρήσεων}$

Σημειώνεται πως x =ημερήσια ποσοστιαία μεταβολή

11. Πίνακας συντελεστών συσχέτισης μεταξύ των κυριότερων ξένων χρηματιστηριακών δεικτών (01/04/2013 - 31/05/2013)
 Table of correlation co-efficients data between the major foreign exchanges indices (01/04/2013 - 31/05/2013)

	ΓΔ	FTSE-100	DAX	CAC-40	IBEX-35	BEL-20	AEX	PSI-20	FTSE MIB	SP-500	DJI	NIKKEI 225	HANGSENG
ΓΔ	1.000												
FTSE-100	0.235	1.000											
DAX	0.386	0.581	1.000										
CAC-40	0.317	0.586	0.899	1.000									
IBEX-35	0.448	0.388	0.753	0.860	1.000								
BEL-20	0.501	0.504	0.853	0.895	0.885	1.000							
AEX	0.321	0.581	0.853	0.914	0.780	0.812	1.000						
PSI-20	0.466	0.198	0.368	0.526	0.680	0.618	0.484	1.000					
FTSE MIB	0.484	0.503	0.712	0.821	0.895	0.842	0.727	0.625	1.000				
SP-500	0.342	0.388	0.575	0.608	0.591	0.666	0.556	0.440	0.607	1.000			
DJI	0.288	0.394	0.585	0.603	0.576	0.642	0.571	0.351	0.569	0.956	1.000		
NIKKEI 225	0.382	-0.082	0.266	0.250	0.197	0.290	0.207	0.165	0.362	0.239	0.207	1.000	
HANGSENG	0.443	0.373	0.588	0.557	0.428	0.558	0.476	0.367	0.478	0.455	0.391	0.443	1.000

12. Διαγράμματα συσχέτισης των κυριότερων ξένων χρηματιστηριακών δεικτών με Γενικό Δείκτη ΧΑ για την περίοδο 31/05/2012-31/05/2013
 Correlation charts between major foreign exchanges indices with the ATHEX Composite Index for the period 31/05/12-31/05/2013

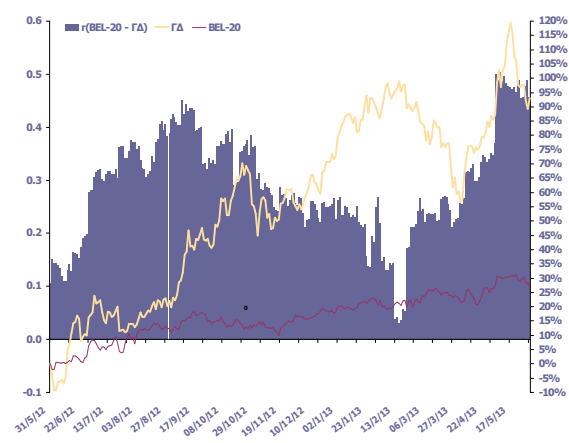
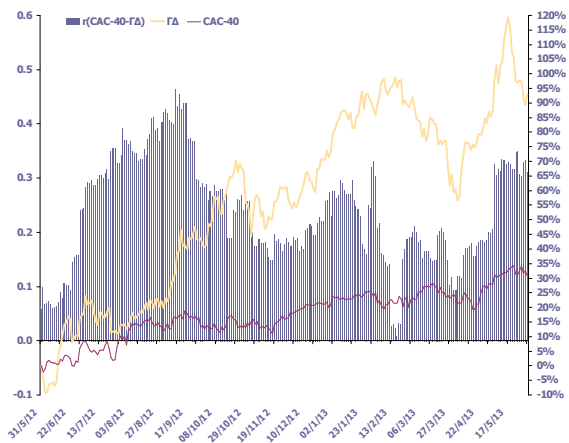
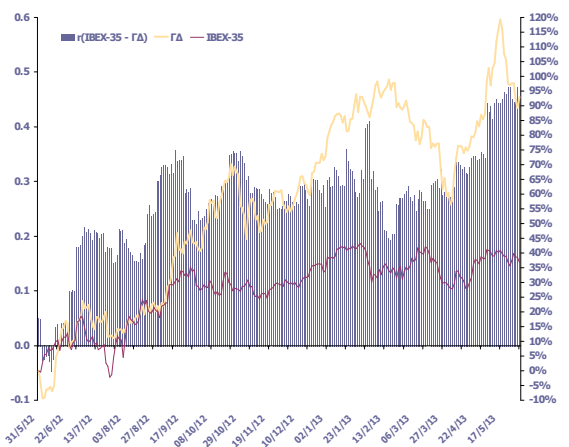
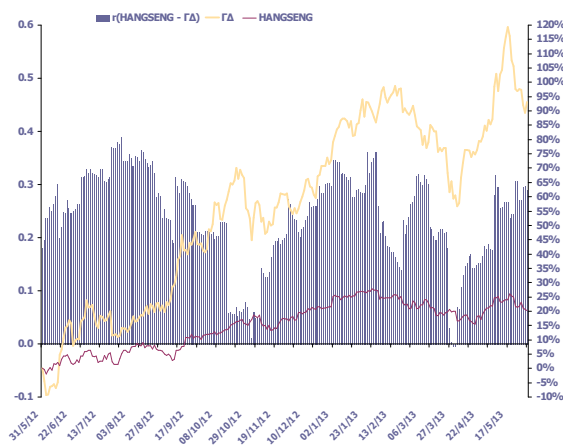
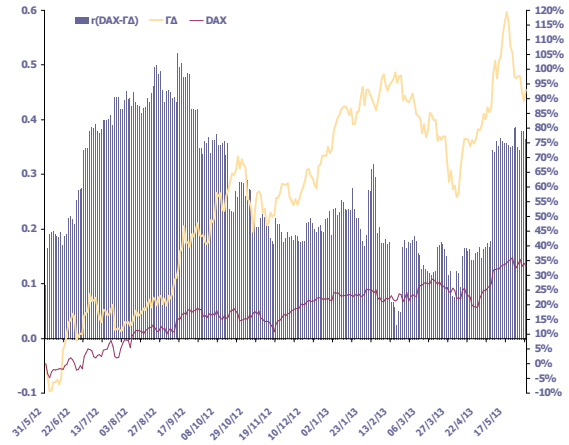
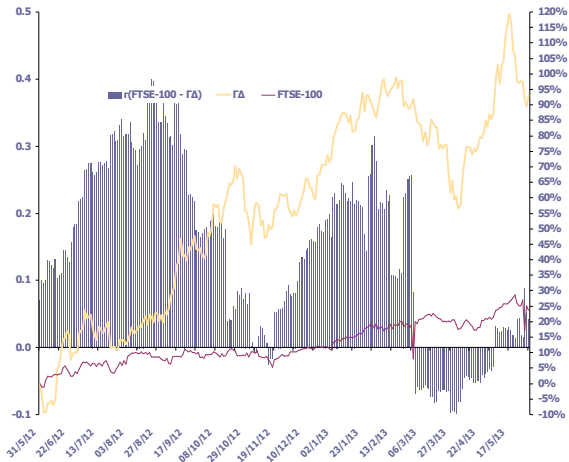

12. Διαγράμματα σύσχεσης των κυριότερων ξένων χρηματιστηριακών δεικτών με Γενικό Δείκτη ΧΑ για την περίοδο 31/05/2012-31/05/2013
 Correlation charts between major foreign exchanges indices with the ATHEX Composite Index for the period 31/05/2012-31/05/2013

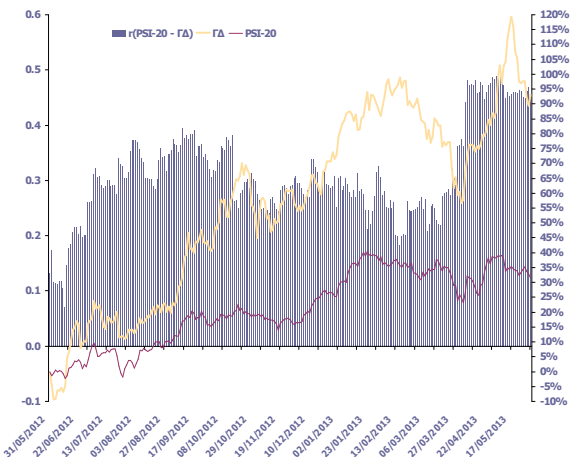
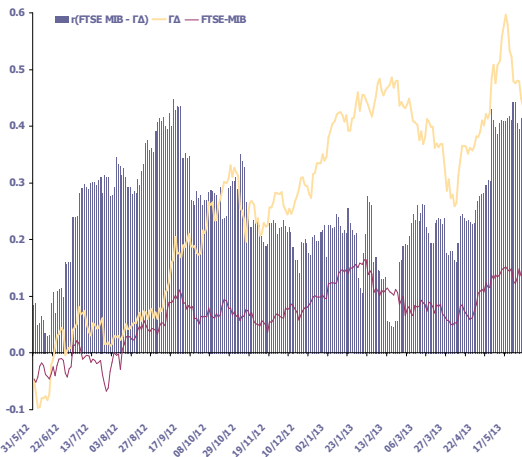
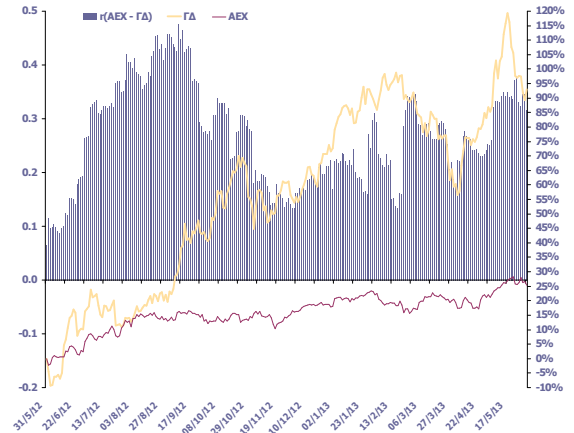
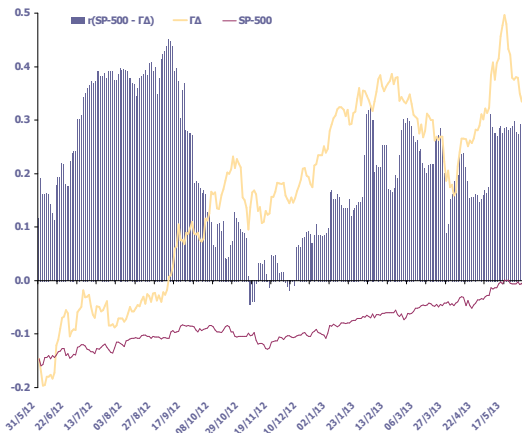
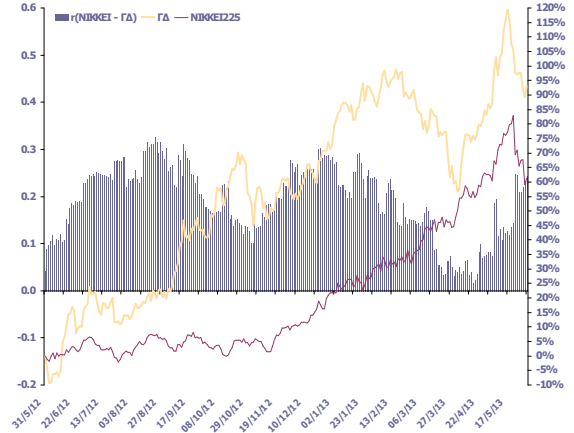
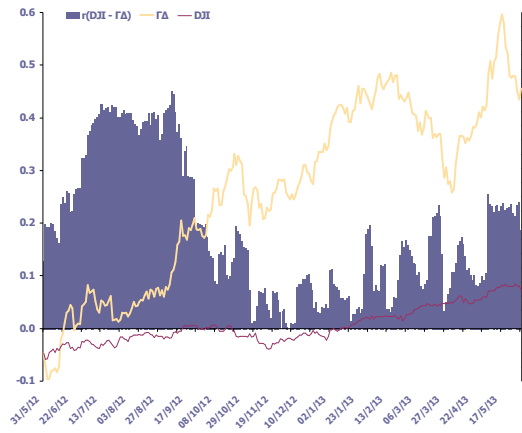

12. Διαγράμματα συσχέτισης των κυριότερων ξένων χρηματιστηριακών δεικτών με Γενικό Δείκτη ΧΑ για την περίοδο 31/05/2012-31/05/2013
Correlation charts between major foreign exchanges indices with the ATHEX Composite Index for the period 31/05/12-31/05/2013

ΜΕΤΑΒΟΛΕΣ ΠΕΡΙΟΔΟΥ 31/05/12 - 31/05/13	
Period Changes 31/05/12 - 31/05/13	
ΓΔ (Ελλάδα)	93.1%
FTSE-100 (Ην. Βασίλειο)	23.7%
DAX (Γερμανία)	33.3%
CAC-40 (Γαλλία)	30.9%
IBEX-35 (Ισπανία)	36.6%
BEL-20 (Βέλγιο)	26.5%
AEX (Ολλανδία)	25.3%
PSI-20 (Πορτογαλία)	31.6%
FTSE MIB (Ιταλία)	33.7%
SP-500 (ΗΠΑ)	24.5%
DJI (ΗΠΑ)	22.0%
NIKKEI225 (Ιαπωνία)	61.2%
HANGSENG (Χονγκ-Κονγκ)	20.2%

Όλοι οι δείκτες απεικονίζονται ως % μεταβολές ως προς μια κοινή ημερομηνία βάσης 31/05/2013

Το ραβδόγραμμα απεικονίζει τον συντελεστή συσχέτισης (r) μεταξύ του ΓΔ και αντίστοιχου δείκτη ξένου χρηματιστηρίου, όπως αυτός υπολογίζεται διαχρονικά από καλυμένο δείγμα 60 παρατηρήσεων (συνεδριάσεις) το οποίο καλύπτει περίπου ένα ημερολογιακό τρίμηνο.



ΑΝΑΚΟΙΝΩΣΕΙΣ	55
ΕΤΑΙΡΙΚΕΣ ΑΝΑΚΟΙΝΩΣΕΙΣ	55
M.L.S. ΠΛΗΡΟΦΟΡΙΚΗ Α.Ε.....	55
J. & P. - ΑΒΑΞ Α.Ε.....	55
ΜΥΛΟΙ ΛΟΥΛΗ Α.Ε.	56
ΑΤΗΧ & LISTED COMPANY ANNOUNCEMENTS	58
LISTED COMPANIES ANOUNCEMENTS.....	58
MLS MULTIMEDIA S.A.	58
J. & P. - AVAX S.A.	58
LOULIS MILLS S.A.	59



ΑΝΑΚΟΙΝΩΣΕΙΣ

ΕΤΑΙΡΙΚΕΣ ΑΝΑΚΟΙΝΩΣΕΙΣ

09. 05. 2013

M.L.S. ΠΛΗΡΟΦΟΡΙΚΗ Α.Ε.

ΔΕΛΤΙΟ ΤΥΠΟΥ - ΤΗΝ ΠΡΟΜΗΘΕΙΑ ΚΑΙ ΕΓΚΑΤΑΣΤΑΣΗ 180 ΔΙΑΔΡΑΣΤΙΚΩΝ ΠΙΝΑΚΩΝ ΣΤΑ ΣΧΟΛΕΙΑ ΤΟΥ ΔΗΜΟΥ ΑΛΕΞΑΝΔΡΟΥΠΟΛΗΣ, ΗΡΑΚΛΕΙΟΥ, ΠΕΛΛΑΣ, ΒΟΛΟΥ ΚΑΙ ΧΑΝΙΩΝ ΑΝΕΛΑΒΕ Η MLS ΠΛΗΡΟΦΟΡΙΚΗ. ΣΥΓΚΕΚΡΙΜΕΝΑ Η ΕΤΑΙΡΙΑ ΜΕΤΑ ΤΙΣ ΠΡΟΚΗΡΥΞΕΙΣ ΤΩΝ ΔΙΑΓΩΝΙΣΜΩΝ ΕΧΕΙ ΠΡΟΧΩΡΗΣΕΙ ΣΤΗΝ ΥΠΟΓΡΑΦΗ ΣΥΜΒΑΣΕΩΝ ΜΕ ΤΟΥΣ ΑΝΩΤΕΡΩ ΔΗΜΟΥΣ ΓΙΑ ΤΗΝ ΠΡΟΜΗΘΕΙΑ ΔΙΑΔΡΑΣΤΙΚΩΝ ΠΙΝΑΚΩΝ ΣΥΝΟΛΙΚΟΥ ΥΦΟΥΣ 170.000 ΕΥΡΩ (ΣΥΜΠΕΡΙΛΑΜΒΑΝΕΤΑΙ Ο ΦΠΑ). Η ΕΓΚΑΤΑΣΤΑΣΗ ΤΩΝ ΠΙΝΑΚΩΝ ΒΡΙΣΚΕΤΑΙ ΗΔΗ ΣΕ ΕΞΕΛΙΞΗ. Η MLS ΣΥΝΕΧΙΖΕΙ ΝΑ ΥΠΟΣΤΗΡΙΖΕΙ ΕΝΕΡΓΑ ΤΗ ΜΕΤΑΒΑΣΗ ΤΗΣ ΕΛΛΗΝΙΚΗΣ ΕΚΠΑΙΔΕΥΣΗΣ ΣΤΗ ΝΕΑ ΕΠΟΧΗ ΤΗΣ ΤΕΧΝΟΛΟΓΙΑΣ ΚΑΙ ΤΗΣ ΠΛΗΡΟΦΟΡΙΚΗΣ. Ο MLSIOBOARD™ ΕΡΧΕΤΑΙ ΝΑ ΑΝΤΙΚΑΤΑΣΤΗΣΕΙ ΤΟ ΣΥΝΗΘΙΣΜΕΝΟ ΠΡΑΣΙΝΟ ΠΙΝΑΚΑ ΚΙΜΩΛΙΑΣ Η ΤΟ ΛΕΥΚΟ ΠΙΝΑΚΑ ΤΟΥ ΜΑΡΚΑΔΟΡΟΥ ΚΑΙ ΝΑ ΔΩΣΕΙ ΣΤΟΝ ΕΚΠΑΙΔΕΥΤΙΚΟ ΝΕΑ, ΚΑΙΝΟΤΟΜΑ ΕΡΓΑΛΕΙΑ ΔΟΥΛΕΙΑΣ ΠΟΥ ΠΡΟΑΓΟΥΝ ΤΗ ΔΙΕΡΕΥΝΗΤΙΚΗ ΠΡΟΣΕΓΓΙΣΗ ΣΤΗ ΜΑΘΗΣΗ. Ο ΔΙΑΔΡΑΣΤΙΚΟΣ ΠΙΝΑΚΑΣ ΣΥΝΟΔΕΥΕΤΑΙ ΑΠΟ ΤΑ ΚΑΙΝΟΤΟΜΑ ΕΚΠΑΙΔΕΥΤΙΚΑ ΛΟΓΙΣΜΙΚΑ ΤΗΣ MLS ΤΑ ΟΠΟΙΑ ΣΥΜΒΑΛΛΟΥΝ ΣΤΗ ΔΗΜΙΟΥΡΓΙΑ ΜΙΑΣ ΔΙΑΔΡΑΣΤΙΚΗΣ ΚΑΙ ΕΝΔΙΑΦΕΡΟΥΣΑΣ ΠΑΡΑΔΟΣΗΣ.

21. 05. 2013

J. & P. - ΑΒΑΞ Α.Ε.

ΔΕΛΤΙΟ ΤΥΠΟΥ- Η J&P-ΑΒΑΞ ΓΝΩΣΤΟΠΟΙΕΙ ΟΤΙ Η ΘΥΓΑΤΡΙΚΗ ΤΗΣ ΑΘΗΝΑ ΑΤΕ, ΣΥΝΕΧΙΖΟΝΤΑΣ ΤΗΝ ΠΟΛΥΕΤΗ ΔΡΑΣΤΗΡΙΟΤΗΤΑ ΣΤΗΝ ΠΕΡΙΟΧΗ ΤΟΥ ΚΟΛΠΟΥ, ΥΠΕΓΡΑΦΕ ΣΤΙΣ ΑΡΧΕΣ ΜΑΪΟΥ ΣΥΜΒΑΣΗ ΥΦΟΥΣ 125 ΕΚΑΤΟΜΜΥΡΙΩΝ ΕΥΡΩ ΜΕ ΤΗΝ ALDAR PROPERTIES PJSC ΤΩΝ ΗΝΩΜΕΝΩΝ ΑΡΑΒΙΚΩΝ ΕΜΙΡΑΤΩΝ ΠΟΥ ΑΦΟΡΑ ΣΤΗΝ ΚΑΤΑΣΚΕΥΗ, ΛΕΙΤΟΥΡΓΙΑ ΚΑΙ ΣΥΝΤΗΡΗΣΗ ΛΙΜΕΝΙΚΩΝ ΕΡΓΩΝ ΚΑΘΩΣ ΚΑΙ ΕΡΓΩΝ ΟΔΟΠΟΙΙΑΣ, ΥΠΟΔΟΜΩΝ ΚΑΙ ΑΝΑΠΤΥΞΗΣ ΠΡΑΣΙΝΟΥ ΤΟΥ ΝΗΣΙΟΥ GAS ΠΟΥ ΒΡΙΣΚΕΤΑΙ ΑΝΑΤΟΛΙΚΑ ΤΟΥ ABU DHABI. ΟΙ ΛΙΜΕΝΙΚΕΣ ΕΡΓΑΣΙΕΣ ΠΕΡΙΛΑΜΒΑΝΟΥΝ ΤΗΝ ΚΑΤΑΣΚΕΥΗ ΚΡΗΠΙΔΟΤΟΙΧΟΥ, ΠΡΟΣΤΑΣΙΑ ΠΡΑΝΩΝ ΜΕ ΦΥΣΙΚΟΥΣ ΟΓΚΟΛΙΘΟΥΣ, ΚΑΤΑΣΚΕΥΗ ΡΑΜΠΑΣ ΚΑΘΕΛΚΥΣΗΣ ΣΚΑΦΩΝ ΚΑΙ ΣΥΣΤΗΜΑ ΠΛΩΤΩΝ ΠΡΟΒΛΗΤΩΝ. ΤΑ ΕΡΓΑ ΥΠΟΔΟΜΗΣ ΠΕΡΙΛΑΜΒΑΝΟΥΝ ΕΚΣΚΑΦΕΣ, ΕΠΙΧΩΣΕΙΣ, ΟΔΟΠΟΙΙΑ, ΑΠΟΧΕΤΕΥΤΙΚΑ ΔΙΚΤΥΑ, ΔΙΚΤΥΑ ΟΜΒΡΙΩΝ, ΑΝΤΛΙΟΣΤΑΣΙΑ, ΔΙΚΤΥΑ ΥΔΡΟΔΟΤΗΣΗΣ ΚΑΙ ΠΥΡΟΣΒΕΣΗΣ, ΜΕΛΕΤΗ ΚΑΙ ΚΑΤΑΣΚΕΥΗ ΔΙΚΤΥΟΥ ΦΥΣΙΚΟΥ ΑΕΡΙΟΥ, ΔΙΚΤΥΑ ΧΑΜΗΛΗΣ ΚΑΙ ΥΨΗΛΗΣ ΤΑΣΗΣ, ΔΙΚΤΥΑ ΟΠΤΙΚΩΝ ΙΝΩΝ, ΙΣΤΟΥΣ ΦΩΤΙΣΜΟΥ, ΔΙΚΤΥΑ ΑΡΔΕΥΣΗΣ, ΚΑΙ ΤΗΛΕΠΙΚΟΙΝΩΝΙΑΚΟ ΔΙΚΤΥΟ ΚΑΙ ΟΙ ΣΥΝΔΕΣΕΙΣ ΑΥΤΩΝ ΤΩΝ ΔΙΚΤΥΩΝ ΜΕ ΤΟ ΥΠΑΡΧΟΝ ΣΥΣΤΗΜΑ ΥΠΟΔΟΜΩΝ ΤΟΥ ABU DHABI. ΤΑ ΕΡΓΑ ΠΡΑΣΙΝΟΥ ΠΕΡΙΛΑΜΒΑΝΟΥΝ ΑΥΤΟΜΑΤΟ ΣΥΣΤΗΜΑ ΑΡΔΕΥΣΗΣ, ΦΥΤΕΥΣΗ ΔΕΝΤΡΩΝ, ΘΑΜΝΩΝ ΚΑΙ ΕΔΑΦΟΚΑΛΥΨΗΣ. Η ΔΙΑΡΚΕΙΑ ΚΑΤΑΣΚΕΥΗΣ ΤΟΥ ΕΡΓΟΥ ΕΙΝΑΙ 28 ΜΗΝΕΣ, ΕΝΩ Η ΔΙΑΡΚΕΙΑ ΛΕΙΤΟΥΡΓΙΑΣ ΚΑΙ ΣΥΝΤΗΡΗΣΗΣ ΤΟΥ ΕΡΓΟΥ ΕΙΝΑΙ 24 ΜΗΝΕΣ. ΕΚΤΟΣ ΤΟΥ ΑΝΩΤΕΡΩ ΕΡΓΟΥ, Η ΑΘΗΝΑ ΑΤΕ ΥΠΕΓΡΑΦΕ ΠΡΟΣΦΑΤΑ ΣΥΜΒΑΣΗ ΥΦΟΥΣ 30,1 ΕΚΑΤΟΜΜΥΡΙΩΝ ΕΥΡΩ ΜΕ ΤΗΝ ΚΟΙΝΟΠΡΑΞΙΑ ΠΟΥ ΕΧΕΙ ΑΝΑΛΑΒΕΙ ΤΗΝ ΚΑΤΑΣΚΕΥΗ ΠΥΡΗΝΙΚΟΥ ΕΡΓΟΣΤΑΣΙΟΥ ΠΑΡΑΓΩΓΗΣ ΕΝΕΡΓΕΙΑΣ ΣΤΑ ΗΝΩΜΕΝΑ ΑΡΑΒΙΚΑ ΕΜΙΡΑΤΑ ΓΙΑ ΤΗΝ ΚΑΤΑΣΚΕΥΗ ΤΩΝ ΛΙΜΕΝΙΚΩΝ ΕΡΓΩΝ ΤΟΥ ΕΡΓΟΣΤΑΣΙΟΥ. ΣΤΙΣ ΕΡΓΑΣΙΕΣ ΣΥΜΠΕΡΙΛΑΒΑΝΕΤΑΙ Η ΚΑΤΑΣΚΕΥΗ ΤΗΣ ΛΕΚΑΝΗΣ ΠΡΟΣΑΓΩΓΗΣ, Η ΠΡΟΣΤΑΣΙΑ ΠΡΑΝΩΝ ΤΗΣ ΛΕΚΑΝΗΣ ΑΝΑΜΕΙΞΕΩΣ, Η ΚΑΤΑΣΚΕΥΗ ΚΡΗΠΙΔΟΤΟΙΧΟΥ, Η ΕΓΚΑΤΑΣΤΑΣΗ ΤΩΝ ΥΛΙΚΩΝ ΠΡΟΣΤΑΣΙΑΣ ΤΗΣ ΑΝΩΔΟΜΗΣ ΚΑΙ ΟΛΕΣ ΟΙ



ΠΑΡΕΛΚΟΜΕΝΕΣ ΕΡΓΑΣΙΕΣ ΣΥΜΦΩΝΑ ΜΕ ΤΙΣ ΑΠΑΙΤΗΣΕΙΣ ΤΟΥ ΈΡΓΟΥ. ΟΙ ΕΡΓΑΣΙΕΣ ΤΟΥ ΕΡΓΟΥ ΕΧΟΥΝ ΗΔΗ ΑΡΧΙΣΕΙ ΚΑΙ Η ΠΡΟΘΕΣΜΙΑ ΚΑΤΑΣΚΕΥΗΣ ΤΟΥ ΕΙΝΑΙ 20 ΜΗΝΕΣ. ΕΠΙΣΗΣ Η ΕΤΑΙΡΕΙΑ ΣΥΝΕΧΙΖΕΙ ΤΗΝ ΚΑΤΑΣΚΕΥΗ ΚΑΙ ΑΛΛΩΝ ΕΡΓΩΝ, ΚΥΡΙΩΣ ΛΙΜΕΝΙΚΩΝ, ΠΟΥ ΕΧΕΙ ΑΝΑΛΑΒΕΙ ΣΤΑ ΕΜΙΡΑΤΑ ΤΗΣ ΦΟΥΑΙΡΑΗ, RAS AL KHAIMAH ΚΑΙ ABU DHABI, ΕΧΕΙ ΔΕ ΥΠΟΒΑΛΛΕΙ ΠΡΟΣΦΟΡΕΣ ΚΑΙ ΒΑΣΙΜΩΣ ΑΝΑΜΕΝΕΙ ΤΗΝ ΑΝΑΘΕΣΗ ΚΑΙ ΝΕΩΝ ΕΡΓΩΝ. ΜΕΤΑ ΤΗΝ ΥΠΟΓΡΑΦΗ ΤΩΝ ΑΝΩΤΕΡΩ ΣΥΜΒΑΣΕΩΝ ΤΟ ΣΥΝΟΛΙΚΟ ΑΝΕΚΤΕΛΕΣΤΟ ΥΠΟΛΟΙΠΟ ΤΩΝ ΥΠΟΓΕΓΡΑΜΜΕΝΩΝ ΣΥΜΒΑΣΕΩΝ ΤΗΣ ΑΘΗΝΑ ΑΤΕ ΑΝΕΡΧΕΤΑΙ ΠΛΕΟΝ ΣΕ ΠΕΡΙΠΟΥ 400 ΕΚ. ΕΥΡΩ.

ΜΥΛΟΙ ΛΟΥΛΗ Α.Ε.

ΔΕΛΤΙΟ ΤΥΠΟΥ - Η ΕΤΑΙΡΕΙΑ ΜΥΛΟΙ ΛΟΥΛΗ Α.Ε. ΕΝΗΜΕΡΩΝΕΙ ΤΟ ΕΠΕΝΔΥΤΙΚΟ ΚΟΙΝΟ ΟΤΙ ΣΗΜΕΡΑ Η ΕΤΑΙΡΕΙΑ AL DAHRA AGRICULTURE SPAIN S.L. ΑΠΕΚΤΗΣΕ 1.522.228 ΜΕΤΟΧΕΣ ΤΗΣ ΕΤΑΙΡΕΙΑΣ, ΗΤΟΙ ΤΟ 10% ΤΟΥ ΜΕΤΟΧΙΚΟΥ ΚΕΦΑΛΑΙΟΥ. ΣΥΜΦΩΝΑ ΜΕ ΣΥΜΒΑΣΗ ΠΟΥ ΥΠΕΓΡΑΦΗ ΣΗΜΕΡΑ ΜΕΤΑΞΥ ΤΗΣ ΜΥΛΟΙ ΛΟΥΛΗ Α.Ε. ΚΑΙ ΤΗΣ AL DAHRA AGRICULTURE SPAIN S.L., Η ΔΕΥΤΕΡΗ ΘΑ ΚΑΛΥΨΕΙ ΑΥΞΗΣΗ ΜΕΤΟΧΙΚΟΥ ΚΕΦΑΛΑΙΟΥ ΜΕ ΙΔΙΩΤΙΚΗ ΤΟΠΟΘΕΤΗΣΗ ΥΨΟΥΣ 7,8 ΕΚ. ΕΥΡΩ, ΜΕ ΤΗΝ ΟΠΟΙΑ ΘΑ ΑΠΟΚΤΗΣΕΙ ΕΠΙΠΛΕΟΝ ΠΟΣΟΣΤΟ, ΩΣΤΕ ΤΟ ΣΥΝΟΛΟ ΤΗΣ ΣΥΜΜΕΤΟΧΗΣ ΤΗΣ ΜΕΤΑ ΤΗΣ ΑΥΞΗΣΕΩΣ ΤΟΥ ΜΕΤΟΧΙΚΟΥ ΚΕΦΑΛΑΙΟΥ, ΝΑ ΑΝΕΛΘΕΙ ΣΤΟ 20%. Η ΜΥΛΟΙ ΛΟΥΛΗ Α.Ε. ΘΑ ΞΕΚΙΝΗΣΕΙ ΟΛΕΣ ΤΙΣ ΔΙΑΔΙΚΑΣΙΕΣ ΠΡΟΚΕΙΜΕΝΟΥ ΝΑ ΠΡΑΓΜΑΤΟΠΟΙΗΘΕΙ Η ΩΣ ΑΝΩ ΑΥΞΗΣΗ ΤΟ ΣΥΝΤΟΜΟΤΕΡΟ ΔΥΝΑΤΟΝ. ΟΙ ΒΑΣΕΙΣ ΠΑΝΩ ΣΤΗΝ ΟΠΟΙΑ ΟΛΟΚΛΗΡΩΘΗΚΕ Η ΧΘΕΣΙΝΗ ΣΥΜΦΩΝΙΑ ΜΠΗΚΑΝ ΤΟΝ ΝΟΕΜΒΡΙΟ ΤΟΥ 2012 ΣΤΟ ΠΑΛΑΤΙ ΤΟΥ ΑΜΠΟΥ ΝΤΑΜΠΙ ΜΕΤΑΞΥ ΤΟΥ ΚΟΥ ΝΙΚΟΥ ΛΟΥΛΗ, ΠΡΟΕΔΡΟΥ ΤΗΣ ΜΥΛΟΙ ΛΟΥΛΗ ΚΑΙ ΤΟΥ ΕΞΟΧΟΤΑΤΟΥ ΚΗΑΔΙΜ ΑΛ ΔΑΡΕΙ, ΑΝΤΙΠΡΟΕΔΡΟΥ ΤΗΣ AL DAHRA. AL DAHRA AGRICULTURE - Η AL DAHRA AGRICULTURE SPAIN S.L. ΕΙΝΑΙ ΚΑΤΑ 100% ΘΥΓΑΤΡΙΚΗ ΤΗΣ AL DAHRA HOLDING LLC (AL DAHRA). Η AL DAHRA ΕΙΝΑΙ ΕΤΑΙΡΕΙΑ ΜΕ ΕΔΡΑ ΤΟ ΑΜΠΟΥ ΝΤΑΜΠΙ ΤΩΝ ΗΝΩΜΕΝΩΝ ΑΡΑΒΙΚΩΝ ΕΜΙΡΑΤΩΝ (ΗΑΕ). ΈΧΕΙ ΠΡΑΓΜΑΤΟΠΟΙΗΣΕΙ ΕΠΕΝΔΥΣΕΙΣ ΣΕ ΗΑΕ, ΗΠΑ, ΙΣΠΑΝΙΑ, ΣΕΡΒΙΑ, ΑΙΓΥΠΤΟ, ΝΟΤΙΟ ΑΦΡΙΚΗ, ΙΝΔΙΑ, ΜΑΡΟΚΟ, ΝΑΜΙΒΙΑ ΚΑΙ ΠΑΚΙΣΤΑΝ. Η AL DAHRA ΔΡΑΣΤΗΡΙΟΠΟΙΕΙΤΑΙ ΣΤΟΝ ΑΓΡΟΤΙΚΟ ΤΟΜΕΑ ΚΑΙ ΕΙΔΙΚΕΥΕΤΑΙ ΣΤΗΝ ΠΑΡΑΓΩΓΗ ΑΓΡΟΤΙΚΩΝ ΠΡΟΪΟΝΤΩΝ ΚΑΙ ΖΩΟΤΡΟΦΩΝ. ΑΠΟΤΕΛΕΙ ΤΟΝ ΣΤΡΑΤΗΓΙΚΟ ΣΥΝΕΡΓΑΤΗ ΤΗΣ ΚΥΒΕΡΝΗΣΗΣ ΤΟΥ ΑΜΠΟΥ ΝΤΑΜΠΙ ΣΤΟΝ ΤΟΜΕΑ ΤΟΥ ΠΡΟΓΡΑΜΜΑΤΟΣ ΔΙΑΣΦΑΛΙΣΗΣ ΤΡΟΦΙΜΩΝ ΓΙΑ ΤΑ ΗΑΕ (FOOD SECURITY VISION). Η AL DAHRA ΣΗΜΕΡΑ ΕΙΝΑΙ ΜΙΑ ΚΟΡΥΦΑΙΑ ΕΤΑΙΡΕΙΑ ΣΤΗΝ ΠΑΡΑΓΩΓΗ ΚΑΙ ΔΙΑΚΙΝΗΣΗ ΥΨΗΛΩΝ ΠΡΟΔΙΑΓΡΑΦΩΝ ΑΓΡΟΤΙΚΩΝ ΠΡΟΪΟΝΤΩΝ ΚΑΙ ΖΩΟΤΡΟΦΩΝ, ΠΙΟ ΣΥΓΚΕΚΡΙΜΕΝΑ, ΜΕΤΑΞΥ ΑΛΛΩΝ, ΠΑΡΑΓΕΙ ΠΡΟΪΟΝΤΑ ΟΠΩΣ ΣΙΤΑΡΙ, ΡΥΖΙ, ΤΡΙΦΥΛΛΙ, ΣΑΝΟ, ΟΠΩΡΟΚΗΠΕΥΤΙΚΑ, ΧΟΥΡΜΑΔΕΣ, ΕΛΙΕΣ ΚΑΙ ΕΣΠΕΡΙΔΟΕΙΔΗ. ΤΟ 2012 ΚΑΛΛΙΕΡΓΩΝΤΑΣ 1.500.000 ΣΤΡΕΜΜΑΤΑ ΙΔΙΟΚΤΗΤΗΣ ΓΗΣ (ΜΕΣΩ ΣΥΜΒΟΛΑΙΩΝ ΙΔΙΟΚΤΗΣΙΑΣ Η ΜΑΚΡΟΠΡΟΘΕΣΜΟΥ LEASE), ΠΑΡΗΓΑΓΕ ΣΥΝΟΛΙΚΑ ΠΑΝΩ ΑΠΟ 2.000.000 ΤΟΝΟΥΣ ΠΡΟΪΟΝΤΩΝ ΣΕ 10 ΔΙΑΦΟΡΕΤΙΚΕΣ ΧΩΡΕΣ. ΤΟ 2012 ΑΓΓΙΞΕ ΤΑ 500 ΕΚ ΕΥΡΩ ΤΖΙΡΟ ΑΠΑΣΧΟΛΩΝΤΑΣ 1.300 ΑΤΟΜΑ ΣΕ ΟΛΟ ΤΟΝ ΚΟΣΜΟ. ΣΤΟΧΟΣ ΤΗΣ ΕΤΑΙΡΕΙΑΣ ΕΙΝΑΙ, ΜΕΣΩ ΤΩΝ ΕΠΕΝΔΥΣΕΩΝ ΣΕ ΠΡΩΤΟΓΕΝΗ ΚΑΙ ΔΕΥΤΕΡΟΓΕΝΗ ΠΑΡΑΓΩΓΗ ΣΕ ΔΙΑΦΟΡΕΣ ΧΩΡΕΣ ΤΟΥ ΚΟΣΜΟΥ, ΝΑ ΜΠΟΡΕΣΕΙ ΝΑ ΔΙΑΣΦΑΛΙΣΕΙ ΤΗ ΣΥΝΕΧΗ ΚΑΙ ΟΜΑΛΗ ΤΡΟΦΟΔΟΣΙΑ ΤΡΟΦΙΜΩΝ ΤΟΣΟ ΠΡΟΣ ΤΑ ΗΑΕ ΟΣΟ ΚΑΙ ΠΡΟΣ ΤΙΣ ΥΠΟΛΟΙΠΕΣ ΑΡΑΒΙΚΕΣ ΧΩΡΕΣ ΚΑΙ ΤΗΝ ΑΣΙΑ ΜΕΣΩ ΔΙΑΚΡΑΤΙΚΩΝ ΠΡΟΓΡΑΜΜΑΤΩΝ ΔΙΑΤΡΟΦΙΚΗΣ ΣΤΗΡΙΞΗΣ. Η ΣΤΡΑΤΗΓΙΚΗ ΣΥΝΕΡΓΑΣΙΑ - Η ΣΥΝΕΡΓΑΣΙΑ ΤΗΣ ΕΤΑΙΡΕΙΑΣ ΜΥΛΟΙ ΛΟΥΛΗ ΜΕ ΤΗΝ ΕΤΑΙΡΕΙΑ AL DAHRA ΑΝΟΙΓΕΙ ΝΕΟΥΣ ΟΡΙΖΟΝΤΕΣ. ΓΙΑ ΤΗ ΜΥΛΟΙ ΛΟΥΛΗ ΣΥΓΚΕΚΡΙΜΕΝΑ: ΣΥΝΔΕΕΙ ΤΗΝ ΕΤΑΙΡΕΙΑ ΑΠΕΥΘΕΙΑΣ ΜΕ ΤΗΝ ΠΡΩΤΟΓΕΝΗ ΠΑΡΑΓΩΓΗ ΣΙΤΗΡΩΝ, ΔΙΑΣΦΑΛΙΖΟΝΤΑΣ ΕΤΣΙ ΣΕ ΜΕΓΑΛΟ ΒΑΘΜΟ ΤΗΝ ΠΟΙΟΤΙΚΗ ΣΤΑΘΕΡΟΤΗΤΑ ΚΑΙ ΤΗΝ ΠΟΣΟΤΙΚΗ ΕΠΑΡΚΕΙΑ ΠΡΩΤΩΝ ΥΛΩΝ. ΣΥΝΔΕΕΙ ΤΗΝ ΕΤΑΙΡΕΙΑ ΣΤΕΝΑ ΜΕ ΑΡΑΒΙΚΕΣ ΧΩΡΕΣ, ΧΩΡΕΣ ΠΟΥ ΩΣ ΓΝΩΣΤΟΝ ΕΧΟΥΝ ΜΕΓΑΛΗ ΑΥΞΗΣΗ ΠΛΗΘΥΣΜΟΥ ΚΑΙ ΕΙΝΑΙ ΚΑΤΑ ΚΥΡΙΟ ΛΟΓΟ ΕΙΣΑΓΩΓΙΚΕΣ ΣΕ ΑΛΕΥΡΙ. ΟΙ ΧΩΡΕΣ ΑΥΤΕΣ ΠΛΕΟΝ ΜΠΟΡΟΥΝ ΕΥΚΟΛΑ ΝΑ ΤΡΟΦΟΔΟΤΗΘΟΥΝ ΜΕ ΑΛΕΥΡΙ ΑΠΟ ΤΗΝ AL DAHRA ΜΕΣΩ ΤΩΝ 2 ΣΥΓΧΡΟΝΩΝ ΕΠΙΛΙΜΕΝΙΩΝ ΜΥΛΩΝ ΤΗΣ ΜΥΛΟΙ ΛΟΥΛΗ. ΑΝΟΙΓΕΙ ΤΟ ΔΡΟΜΟ ΓΙΑ ΔΙΕΙΣΔΥΣΗ ΣΤΙΣ ΑΝΑΠΤΥΣΣΟΜΕΝΕΣ ΑΓΟΡΕΣ ΤΗΣ ΑΦΡΙΚΗΣ ΚΑΙ ΤΗΣ ΑΣΙΑΣ. ΑΓΟΡΕΣ ΑΠΟ ΤΙΣ ΟΠΟΙΕΣ ΠΡΟΕΡΧΕΤΑΙ ΤΟ 85% ΤΗΣ ΕΤΗΣΙΑΣ ΠΑΓΚΟΣΜΙΑΣ ΑΥΞΗΣΗΣ ΤΟΥ ΠΛΗΘΥΣΜΟΥ. Ο ΠΛΗΘΥΣΜΟΣ ΤΗΣ ΑΣΙΑΣ ΚΑΙ ΑΦΡΙΚΗΣ ΜΑΖΙ, ΑΥΞΑΝΕΤΑΙ ΚΑΤΑ ΠΕΡΙΠΟΥ 70,000,000 ΑΤΟΜΑ ΕΤΗΣΙΩΣ ΚΑΙ ΑΠΟΤΕΛΟΥΝ ΑΓΟΡΕΣ ΜΕ ΤΕΡΑΣΤΙΑ ΟΙΚΟΝΟΜΙΚΗ ΑΝΑΠΤΥΞΗ. ΘΕΤΕΙ ΙΣΧΥΡΕΣ ΟΙΚΟΝΟΜΙΚΕΣ ΒΑΣΕΙΣ ΓΙΑ ΠΕΡΑΙΤΕΡΩ ΑΝΑΠΤΥΞΗ. Η AL DAHRA ΜΕ ΑΥΤΗ ΤΗ ΣΥΝΕΡΓΑΣΙΑ ΕΠΙΤΥΓΧΑΝΕΙ: ΝΑ ΑΠΟΚΤΗΣΕΙ ΠΡΟΣΒΑΣΗ ΣΕ ΕΝΑ ΥΨΗΛΗΣ ΤΕΧΝΟΛΟΓΙΑΣ ΔΙΑΜΕΤΑΚΟΜΙΣΤΙΚΟ ΚΑΙ ΜΕΤΑΠΟΙΗΤΙΚΟ ΚΕΝΤΡΟ ΔΗΜΗΤΡΙΑΚΩΝ ΣΤΗΝ ΕΥΡΩΠΗ, ΜΕΣΩ ΤΩΝ ΕΠΙΛΙΜΕΝΙΩΝ ΕΓΚΑΤΑΣΤΑΣΕΩΝ ΤΩΝ ΜΥΛΩΝ ΛΟΥΛΗ ΣΕ ΒΟΛΟ ΚΑΙ ΠΕΙΡΑΙΑ ΜΕ ΣΥΝΟΛΙΚΗ ΑΠΟΘΗΚΕΥΤΙΚΗ ΔΥΝΑΤΟΤΗΤΑ 90.000 ΤΟΝΩΝ. Η AL DAHRA ΕΤΣΙ ΘΑ ΜΠΟΡΕΙ ΝΑ ΔΙΑΚΙΝΕΙ ΤΗΝ ΠΑΡΑΓΩΓΗ ΤΗΣ ΑΠΟ ΤΙΣ ΕΥΡΩΠΑΪΚΕΣ ΧΩΡΕΣ (ΙΣΠΑΝΙΑ, ΣΕΡΒΙΑ) ΠΡΟΣ ΤΗ ΜΕΣΗ ΑΝΑΤΟΛΗ. ΝΑ



ΔΙΑΣΦΑΛΙΣΕΙ ΤΗΝ ΤΡΟΦΟΔΟΣΙΑ ΑΛΕΥΡΩΝ ΜΕ ΕΓΓΥΗΜΕΝΗ, ΑΡΙΣΤΗ ΚΑΙ ΣΤΑΘΕΡΗ ΠΟΙΟΤΗΤΑ ΠΡΟΣ ΤΙΣ ΑΡΑΒΙΚΕΣ ΧΩΡΕΣ, ΜΕ ΠΟΛΛΕΣ ΑΠΟ ΤΙΣ ΟΠΟΙΕΣ ΕΧΕΙ ΜΑΚΡΟΠΡΟΘΕΣΜΑ ΣΥΜΒΟΛΑΙΑ ΓΙΑ ΤΗΝ ΠΡΟΜΗΘΕΙΑ ΤΡΟΦΙΜΩΝ. ΝΑ ΑΠΟΚΤΗΣΕΙ ΠΡΟΣΒΑΣΗ ΣΕ KNOW-HOW (ΤΕΧΝΟΓΝΩΣΙΑ) ΓΙΑ ΤΗΝ ΚΑΤΑΣΚΕΥΗ ΜΥΛΩΝ ΑΛΕΣΗΣ ΔΗΜΗΤΡΙΑΚΩΝ, ΕΤΣΙ ΩΣΤΕ ΝΑ ΜΠΟΡΕΣΕΙ ΝΑ ΟΛΟΚΛΗΡΩΣΕΙ ΤΗΝ ΚΑΤΑΣΚΕΥΗ ΠΡΟΤΥΠΩΝ ΜΥΛΩΝ ΑΛΕΣΗΣ ΣΕ ΧΩΡΕΣ ΣΤΙΣ ΟΠΟΙΕΣ ΔΡΑΣΤΗΡΙΟΠΟΙΕΙΤΑΙ ΜΠΑΙΝΟΝΤΑΣ ΕΤΣΙ ΔΥΝΑΜΙΚΑ ΚΑΙ ΣΤΗ ΔΕΥΤΕΡΟΓΕΝΗ ΠΑΡΑΓΩΓΗ. Η ΔΙΟΙΚΗΣΗ ΤΗΣ ΕΤΑΙΡΕΙΑΣ ΜΥΛΟΙ ΛΟΥΛΗ ΚΑΙ Ο ΠΡΟΕΔΡΟΣ, ΝΙΚΟΣ ΛΟΥΛΗΣ, ΜΕ ΑΥΤΗ ΤΗΝ ΚΙΝΗΣΗ ΤΟΠΟΘΕΤΟΥΝ ΤΗΝ ΕΤΑΙΡΕΙΑ ΜΥΛΟΙ ΛΟΥΛΗ ΣΤΟ ΕΠΙΚΕΝΤΡΟ ΤΗΣ ΑΝΑΠΤΥΞΗΣ, ΕΧΟΝΤΑΣ ΠΡΟΣΒΑΣΗ ΣΕ ΤΕΣΣΕΡΙΣ ΗΠΕΙΡΟΥΣ (ΑΣΙΑ, ΑΦΡΙΚΗ, ΑΜΕΡΙΚΗ ΚΑΙ ΕΥΡΩΠΗ) ΟΠΟΥ ΒΡΙΣΚΕΤΑΙ ΤΟ 97% ΤΩΝ ΚΑΤΟΙΚΩΝ ΤΗΣ ΓΗΣ. Η ΕΤΑΙΡΕΙΑ ΜΥΛΟΙ ΛΟΥΛΗ ΠΛΕΟΝ, ΜΕ 2 ΣΤΡΑΤΗΓΙΚΕΣ ΣΥΜΜΑΧΙΕΣ, ΤΟΣΟ ΜΕ ΤΗΝ ΑΥΣΤΡΙΑΚΗ RAIFFEISEN BANK ΜΕΣΩ ΤΗΣ GOOD MILLS GROUP - ΠΟΥ ΕΙΝΑΙ Ο ΜΕΓΑΛΥΤΕΡΟΣ ΟΜΙΛΟΣ 30 ΜΥΛΩΝ ΣΤΟΝ ΚΟΣΜΟ - ΟΣΟ ΚΑΙ ΜΕ ΤΗΝ ΚΥΒΕΡΝΗΣΗ ΤΟΥ ΑΜΠΟΥ ΝΤΑΜΠΙ ΜΕΣΩ ΤΗΣ AL DAHRA AGRICULTURE, ΕΧΕΙ ΠΛΕΟΝ ΘΕΣΕΙ ΥΓΙΕΙΣ ΒΑΣΕΙΣ ΓΙΑ ΠΕΡΑΙΤΕΡΩ ΑΝΑΠΤΥΞΗ, ΑΠΟΚΤΩΝΤΑΣ ΠΡΟΣΒΑΣΗ ΣΕ ΑΝΑΠΤΥΣΣΟΜΕΝΕΣ ΑΓΟΡΕΣ ΚΑΙ ΕΝΔΥΝΑΜΩΝΟΝΤΑΣ ΠΕΡΑΙΤΕΡΩ ΤΟ ΟΙΚΟΝΟΜΙΚΟ ΤΗΣ ΥΠΟΒΑΘΡΟ.



ATHEX & LISTED COMPANY ANNOUNCEMENTS

LISTED COMPANIES ANNOUNCEMENTS

09. 05. 2013

MLS MULTIMEDIA S.A.

PRESS RELEASE MLS MULTIMEDIA SA UNDERTOOK THE SUPPLY AND INSTALLATION OF 180 INTERACTIVE BOARDS IN SCHOOLS OF ALEXANDROUPOLI, IRAKLEIO, PELLA, VOLOS AND CHANIA MUNICIPALITIES. SPECIFICALLY, AFTER THE PUBLISHED CALL FOR BIDS, MLS SIGNED CONTRACTS WITH THE ABOVEMENTIONED MUNICIPALITIES FOR THE SUPPLY OF INTERACTIVE BOARDS OF 170.000 EUROS TOTAL AMOUNT (VAT INCLUDED). THE INSTALLATION OF THE BOARDS IS ALREADY IN PROGRESS.

21. 05. 2013

J. & P. - AVAX S.A.

PRESS RELEASE - J&P-AVAX SA ANNOUNCES THAT ITS SUBSIDIARY ATHENA SA, EXTENDING ITS LONG INVOLVEMENT IN THE PERSIAN GULF REGION, SIGNED IN EARLY MAY 2013 A CONTRACT WORTH EURO 125 MILLION WITH ALDAR PROPERTIES PJSC OF THE UNITED ARAB EMIRATES FOR THE CONSTRUCTION, OPERATION AND MAINTENANCE OF MARINE WORKS, ALONG WITH ROADWORKS, INFRASTRUCTURE AND SOFT LANDSCAPING ON YAS ISLAND, LOCATED EAST OF ABU DHABI. THE MARINE WORKS COMPONENT OF THE PROJECT INCLUDES CONSTRUCTION OF A VERTICAL QUAY WALL, SHORE PROTECTION WITH ROCK REVETMENT, A BOAT LAUNCH SLIPWAY AND A FLOATING PONTOON SYSTEM. THE INFRASTRUCTURE WORKS INCLUDE EXCAVATIONS & EARTH-MOVING, ROADWORKS, SANITARY AND STORM WATER NETWORKS, PUMPING STATIONS, TAP WATER, IRRIGATION AND FIRE-FIGHTING NETWORKS, DESIGN AND CONSTRUCTION OF NATURAL GAS NETWORK, HIGH- AND LOW-VOLTAGE POWER NETWORKS, FIBRE OPTICS AND TELECOMS NETWORKS, STREET & TRAFFIC LIGHTING, AND THEIR CONNECTION TO ABU DHABI'S EXISTING INFRASTRUCTURE SYSTEMS. LANDSCAPING WORKS INCLUDE AUTOMATIC IRRIGATION SYSTEM, PLANTING OF TREES, SHRUBS AND OTHER GROUND COVERS. THE PROJECT HAS A 28-MONTH DEADLINE, WITH AN ADDITIONAL 24-MONTH PERIOD FOR THE OPERATION AND MAINTENANCE OF ALL CONSTRUCTIONS. RECENTLY, ATHENA SA ALSO SIGNED A EURO 30.1 MILLION CONTRACT WITH THE CONSORTIUM BUILDING A NUCLEAR POWER PLANT IN THE UNITED ARAB EMIRATES, FOR RELATED MARINE WORKS. THE SCOPE OF THE WORKS COVERS THE REVETMENT FOR THE INTAKE CHANNEL, SHORE PROTECTION OF THE MIXING BASIN AREA, THE QUAY WALL, THE INSTALLATION OF MARINE EQUIPMENT AND ALL ASSOCIATED WORKS. WORKS TOWARDS THE PROJECT ARE ALREADY UNDER WAY, TOWARDS THE PROJECT'S 20-MONTH DEADLINE. ATHENA SA CONTINUES THE CONSTRUCTION OF OTHER PROJECTS, MOSTLY MARINE, IN THE ARAB EMIRATES OF FUJAIRAH, RAS AL KHAIMAH AND ABU DHABI, AND STANDS A GOOD CHANCE OF WINNING SEVERAL MORE PROJECTS BID FOR. FOLLOWING THE SIGNING OF THE PROJECTS DESCRIBED ABOVE, ATHENA SA'S WORK-IN-HAND IS WORTH AROUND EURO 400 MILLION.



LOULIS MILLS S.A.

LOULIS MILLS S.A. COMPANY WOULD LIKE TO TAKE THIS OPPORTUNITY TO INFORM THE INVESTMENT COMMUNITY THAT THE AL DAHRA AGRICULTURE SPAIN S.L. COMPANY ACQUIRED TODAY 1,522,228 SHARES IN LOULIS MILLS, NAMELY 10 % OF THE SHARE CAPITAL. IN ACCORDANCE WITH THE AGREEMENT THAT WAS SIGNED TODAY BETWEEN LOULIS MILLS S.A. AND AL DAHRA AGRICULTURE SPAIN S.L., AL DAHRA WILL COVER A SHARE CAPITAL INCREASE THROUGH A PRIVATE PLACEMENT IN THE SUM OF 7,8 MIL EUROS PURSUANT TO WHICH IT WILL ACQUIRE AN ADDITIONAL SHARE, SO THAT ITS TOTAL PARTICIPATION AFTER THE SHARE CAPITAL INCREASE WILL AMOUNT TO 20 %. LOULIS MILLS S.A. WILL UNDERTAKE ALL THE NECESSARY PROCESSES SO THAT THIS INCREASE IS COMPLETED AS SOON AS POSSIBLE. THE FOUNDATIONS OF THIS DEAL THAT WAS FINALISED YESTERDAY WERE ESTABLISHED IN NOVEMBER 2012 IN THEABU DHABIPALACEBETWEENNIKOS LOULIS, CHAIRMAN OF LOULIS MILLS AND HIS EXCELLENCY KHADIM AL DAREI, VICE-CHAIRMAN OF AL DAHRA. AL DAHRA AGRICULTURE: AL DAHRA AGRICULTURE SPAIN S.L. IS A 100 % SUBSIDIARY OF AL DAHRA HOLDING LLC (AL DAHRA). THE AL DAHRA COMPANY IS BASED ATABU DHABIIN THE UNITED ARAB EMIRATES (UAE). IT HAS MADE INVESTMENTS IN THE UAE,USA,SPAIN,SERBIA,EGYPT,SOUTH AFRICA,INDIA,MOROCCO,NAMIBIAANDPAKISTAN. IT IS ACTIVE IN THE AGRICULTURAL SECTOR AND SPECIALISES IN THE PRODUCTION OF AGRICULTURAL PRODUCTS AND ANIMAL FEED. AL DAHRA IS THE STRATEGIC PARTNER FOR THEABU DHABIGOVERNMENT IN THE FOOD SECURITY PROGRAM (FOOD SECURITY VISION). AL DAHRA IS NOW A LEADING COMPANY IN THE PRODUCTION AND DISTRIBUTION OF HIGH QUALITY AGRICULTURAL PRODUCTS AND, MORE SPECIFICALLY, IT PRODUCES PRODUCTS THAT INCLUDE WHEAT, RICE, ALFALFA, ANIMAL FEED, VEGETABLES, DATES, OLIVES AND CITRUS. IN 2012 AL DAHRA CULTIVATED 150,000 HECTARES OF FREEHOLD AND LEASED LAND AND PRODUCED IN TOTAL OVER 2,000,000 TONNES OF PRODUCTS IN 10 DIFFERENT COUNTRIES. IN 2012 ITS REVENUES REACHED 500 MIL. EURO, AND IT EMPLOYED 1,300 PEOPLE. THE COMPANY'S GOAL, THROUGH ITS INVESTMENTS IN PRIMARY AND SECONDARY PRODUCTION IN VARIOUS COUNTRIES THROUGHOUT THE WORLD, IS TO ENSURE THE CONTINUOUS AND SMOOTH FLOW OF FOOD TO BOTH THE UAE GOVERNMENT AND OTHER COUNTRIES IN MIDDLE-EAST AND NORTH-EASTASIATHROUGH TRANS-NATIONAL FOOD SUPPORT PROGRAMMES. COOPERATION - THE COOPERATION BETWEEN THE LOULIS MILLS AND THE AL DAHRA COMPANY OPENS NEW FRONTIERS. SPECIFICALLY, IN RELATION TO LOULIS MILLS: IT DIRECTLY LINKS THE COMPANY WITH PRIMARY GRAIN PRODUCTION AND LOGISTICS OF GRAINS, WHICH TO A LARGE EXTENT ENSURES QUALITATIVE STABILITY AND THE QUANTITATIVE ADEQUACY OF RAW MATERIALS IT CLOSELY LINKS THE COMPANY WITH ARAB COUNTRIES THAT HAVE A LARGE POPULATION INCREASE AND ARE PREDOMINANTLY FLOUR IMPORTERS. THESE COUNTRIES CAN NOW BE EASILY SUPPLIED WITH FLOUR FROM AL DAHRA THROUGH LOULIS MILLS' TWO MODERN HARBOUR SIDE MILLS AND THIS OPENS THE WAY FOR PENETRATION INTO THE DEVELOPING MARKETS OFAFRICAANDASIA, WHICH GENERATE 85 % OF THE ANNUAL GLOBAL POPULATION GROWTH.ASIAANDAFRICATOGETHER GROW BY ABOUT 70 MILLION PEOPLE ANNUALLY AND ARE MARKETS WITH HUGE ECONOMIC DEVELOPMENT. IT LAYS STRONGER FINANCIAL FOUNDATIONS FOR FURTHER DEVELOPMENT. IN RELATION TO AL DAHRA: IT WILL GAIN ACCESS TO A HIGH-LEVEL TRANSIT HUB FOR CEREALS INEUROPE, THROUGH THE LOULIS MILLS HARBOUR SIDE FACILITIES ATVOLOSANDPIRAEUS, WHICH HAVE A TOTAL STORAGE CAPACITY OF 90,000 TONNES. AL DAHRA WILL ACCORDINGLY BE ABLE TO FORWARD ITS PRODUCTION FROM EUROPEAN COUNTRIES (SPAINANDSERBIA) TO THEMIDDLE EAST. IT WILL ENSURE THE FLOW OF FLOUR WITH A GUARANTEED, EXCELLENT AND CONSISTENT QUALITY TO ARAB COUNTRIES, WITH MANY OF WHICH IT HAS LONG-TERM CONTRACTS FOR SUPPLYING FOOD; AND IT WILL ACQUIRE THE KNOW-HOW FOR CONSTRUCTING CEREAL MILLS, SO THAT IT CAN COMPLETE THE CONSTRUCTION OF HIGH STANDARD MILLS IN COUNTRIES WHERE IT OPERATES, WHICH WILL PAVE THE WAY FOR DYNAMICALLY ENTERING INTO SECONDARY PRODUCTION. THIS MOVE BY THE LOULIS MILLS MANAGEMENT AND ITS CHAIRMAN MRNIKOS LOULISWILL PLACE LOULIS MILLS AT THE CENTRE OF DEVELOPMENT WITH ACCESS TO FOUR CONTINENTS (ASIA, AFRICA, AMERICA AND EUROPE), WHERE 97 % OF THE WORLD'S INHABITANTS LIVE. LOULIS MILLS HAVE NOW LAID SOUND FOUNDATIONS FOR FURTHER DEVELOPMENT WITH TWO STRATEGIC ALLIANCES, BY COMBINING ACCESS TO DEVELOPING MARKETS WITH A STRONG FINANCIAL BASIS: THE AUSTRIAN RAIFFEISEN BANK THROUGH THE GOOD MILLS GROUP AND THE UNITED ARAB EMIRATES THROUGH AL DAHRA.



A T H E N S
E X C H A N G E S . A .

110 Athinon Ave.
GR 104 42 Athens
☎ (+30)210-33 66 800
✉ (+30)210-33 66 101
www.hellex.gr