



ATHENS
EXCHANGE S.A.

Χρηματιστήριο Αθηνών
Μηνιαίο Στατιστικό Δελτίο
Χρηματιστηριακές Εξελίξεις

Απρίλιος 2013

Athens Exchange
Monthly Statistical Bulletin
Exchange Developments

April 2013

ΔΙΟΙΚΗΤΙΚΟ ΣΥΜΒΟΥΛΙΟ ΧΡΗΜΑΤΙΣΤΗΡΙΟΥ ΑΘΗΝΩΝ

ΛΑΖΑΡΙΔΗΣ ΣΩΚΡΑΤΗΣ	Πρόεδρος
ΠΟΡΦΥΡΗΣ ΝΙΚΟΛΑΟΣ	Αντιπρόεδρος
ΔΡΑΚΟΣ ΠΑΝΑΓΙΩΤΗΣ	Μέλος
ΠΑΠΑΔΟΠΟΥΛΟΣ ΣΤΕΛΙΟΣ	"
ΚΑΡΑΜΑΝΩΦ ΜΙΧΑΛΗΣ	"
ΚΟΥΡΤΑΛΗΣ ΕΛΕΥΘΕΡΙΟΣ	"
ΣΑΒΒΑΚΗΣ ΑΘΑΣΑΣΙΟΣ	"
ΒΟΛΙΚΑΣ ΚΙΜΩΝ	"
ΠΑΤΡΙΚΙΟΣ ΑΠΟΣΤΟΛΟΣ	"

ATHENS EXCHANGE BOARD OF DIRECTORS

LAZARIDIS SOKRATES	Chairman
PORFYRIS NIKOALOS	Vice Chairman
DRAKOS PANAYIOTIS	Member
PAPADOPOULOS STELIOS	"
KARAMANOF MICHALIS	"
KOURTALIS ELEFThERIOS	"
SAVAKIS ATHANASIOS	"
VOLIKAS KIMON	"
PATRIKIOS APOSTOLOS	"

ΠΕΡΙΕΧΟΜΕΝΑ	Σελίδα Page	Διάγ/μα Πιννακας Chart table	CONTENTS
Περιεχόμενα	1-2		Contents
Εξελίξεις μηνός Απριλίου 2013	3		Developments in April 2013
1. Αγορές και Δείκτες Χ.Α.			1. ATHEX Markets & Indices
Βασικοί Δείκτες Αγοράς Μετοχών Χρηματιστηρίου Αθηνών	4		Athex Main Stock Market Indices
Διάγραμμα Γ.Δ. Τιμών & Αξίας Συναλλαγών Χρεογράφων Χ.Α.	4	1	Composite Share Price Index Chart & Securities Value of Transactions Chart
Λοιποί Δείκτες Μετοχών Χ.Α.	5		Athex Other Market Indices
Κλαδικοί Δείκτες Μετοχών Χ.Α.	6		Athex Sector Market Indices
Χρηματιστηριακή Αξία 2013	7		2013 Market Capitalisation
Διάγραμμα Χρηματιστηριακής Αξίας 2013	7	2	2013 Market Capitalisation Chart
Αξία Συναλλαγών 2013	8		2013 Transactions Value
Διάγραμμα Αξίας Συναλλαγών 2013	8	3	2013 Transactions Chart Value
Συναλλαγές μηνός Απριλίου	9		April 2013 Transactions
2. Ανάλυση Συναλλακτικής Δραστηριότητας			2. Transactional Activity Analysis
Στοιχεία Μέσης Ημερήσιας Αξίας Συναλλαγών μετοχών ανά κατηγορία διαπραγμάτευσης	10-11		Average daily stocks value of transactions data per trading category
Στοιχεία Μέσης Ημερήσιας Αξίας Συναλλαγών μετοχών ανά δείκτη κατηγορίας Μεγάλης Κεφαλαιοποίησης	12-13		Average daily stocks value of transactions data per index of Big Cap category
3. Μηνιαία Ρευστότητα			3. Monthly Liquidity
Μηνιαίο Μέσο Όροι Spread	14	4	Monthly average Spread
Μηνιαία μέση Κυκλοφοριακή Ταχύτητα	15	5-6	Monthly average Velocity
Μηνιαία ιστορική Μεταβλητότητα	16	7-8	Monthly historical Volatility
Ομόλογα Διαπραγματεύσιμα με την Μέθοδο Εκφώνησης - Αντιφώνησης	17		Bonds Traded with the Open Outcry Method
Σημειώσεις Ομολόγων	18		Bonds Notes
Ομόλογα Διαπραγματεύσιμα στην Α.Α.Σ.Ε.	19		Bonds traded in Fixed Income Securities Market
Επεξήγηση Πινάκων	20		Explanation of Tables
Μηνιαία Στοιχεία Μετοχών	21-34		Monthly Stocks Data
Σημειώσεις Μετοχών	35		Stocks Notes
Σταθμισμένο P/E των επιμέρους κλάδων και συνόλου αγοράς	36-37		Sectoral and composite weighted P/E ratio
Σταθμισμένο D.Y. των επιμέρους κλάδων και συνόλου αγοράς	38-39		Sectoral and composite weighted D.Y. ratio
Οι 10 μετοχές με τα μεγαλύτερα και μικρότερα P/E	40		10 stocks with the highest and the lowest P/E ratio

ΠΕΡΙΕΧΟΜΕΝΑ	Σελίδα Page	Διάγ/μα Πινάκας Chart table	CONTENTS
Μετοχές με τις μεγαλύτερες και τις μικρότερες Μερισματαποδόσεις στο Χρηματιστήριο Αθηνών	40		Stocks with the Highets and Lowest Dividend Yields in the Athex Exchange
Τα 10 χρεόγραφα με τις μεγαλύτερες και μικρότερες μεταβολές τιμής	40		10 securities with the highest and the lowest price changes
Τα 10 χρεόγραφα με την μεγαλύτερη Αξία Συναλλαγών	41		10 securities with the highest Transactions Value
Οι 10 μετοχές με την μεγαλύτερη Εμπορευσιμότητα	41		10 stocks with the highest Marketability
Οι 10 μεγαλύτερες εταιρείες με βάση την Χρηματιστηριακή τους Αξία κατά την 30/04/2013	41		10 biggest companies based on their Market Capitalisation on 30/04/2013
Αποκοπές Μερισμάτων	42		Dividends
Μεταβολές Μετοχικού Κεφαλαίου	43		Share Capital Changes
Δικαιώματα μετοχών	44		Stocks Rights
Αριθμός Εισηγμένων Ομολογιακών Δανείων, Εταιριών & Μετοχικών Εκδόσεων	45		Number of Listed Bonds, Companies and Stock Issues
Διάγραμμα αριθμού Εισηγμένων Εταιριών & Μετοχικών Εκδόσεων	45	9	Number of Listed Companies and Stock Issues chart
5. Σύγκριση Γ.Δ. του Χ.Α με δείκτες ξένων χρηματιστηρίων			5. Comparison ATHEX Composite Index to foreign exchanges indices
Κυριότεροι ευρωπαϊκοί χρηματιστηριακοί Δείκτες	46		Major european stock exchanges Indices
Διάγραμμα σωρευτικών μεταβολών		10	Cumulative changes chart
Στοιχεία συντελεστών συσχέτισης των κυριότερων ξένων χρηματιστηριακών δεικτών με Γ.Δ. Χ.Α	47-49		Correlation co-efficients data between major foreign exchanges indices with the ATHEX composite index
Πίνακας συντελεστών συσχέτισης των κυριότερων ξένων χρηματιστηριακών δεικτών με Γ.Δ. Χ.Α. 01/04/2013-30/04/2013	50	11	Table of correlation co-efficients data between the major foreign exchanges indices with the Athex composite index 01/04/2013-30/04/2013
Διαγράμματα συσχέτισης των κυριότερων ξένων χρηματιστηριακών δεικτών με Γ.Δ. Χ.Α. 30/04/2012-30/04/2013	51-53	12	Correlation charts between major foreign exchanges indices with the Athex composite index for the period 30/04/2012-30/04/2013
6. Ανακοινώσεις Χ.Α & Εισηγμένων Εταιριών			6. ATHEX & Listed Companies Announcements
Ανακοινώσεις Εισηγμένων Εταιριών	54-60		Listed Companies Announcements

* Τα αριθμητικά δεδομένα που περιέχονται στο Μηνιαίο Στατιστικό Δελτίο έχουν στρογγυλοποιηθεί, αναλόγως της μορφής στην οποία αυτά εμφανίζονται. Τα σφάλματα έτσι που τυχόν προκύπτουν είναι αμελητέα και οφείλονται στην στρογγύλευση αυτή.

Ευθύνη: Τα στοιχεία που περιέχονται στο παρόν δελτίο αποτελούν ιδιοκτησία του Χ.Α, έχουν αποκλειστικά στατιστικό χαρακτήρα και ως εκ τούτου δεν συνιστούν παροχή επενδυτικών ή άλλου είδους συμβουλών ή πρόσκληση για επένδυση σε προϊόντα που διαπραγματεύονται στο Χ.Α. Τα ανωτέρω στοιχεία προστατεύονται σύμφωνα με τις διατάξεις περί πνευματικής ιδιοκτησίας. Απαγορεύεται α) η με οποιοδήποτε τρόπο ή μέσο αναπαραγωγή, αναδημοσίευση, τροποποίηση, αντιγραφή, πώληση, μετάδοση ή διανομή του συνόλου ή μέρους τους, χωρίς αναφορά στην πηγή και β) η εμπορική εκμετάλλευση των στοιχείων από τρίτους. Το Χ.Α. δεν φέρει καμία ευθύνη προερχόμενη άμεσα ή έμμεσα από χρήση ή τυχόν αλλοίωση των ανωτέρω στοιχείων όταν αυτά χρησιμοποιούνται από τρίτους.

* The numeric data contained in the Monthly Statistical Bulletin have been rounded, depending on the way they are presented. Therefore any errors that may occur are negligible and due to this rounding.

Disclaimer: The data contained in this bulletin are a property of the ATHEX, are intended solely for statistical purposes and under no circumstances do they constitute investment proposals or other kinds of investment advice for products traded in the ATHEX. The above data are copyright protected. Users are forbidden to reproduce, modify, copy, sale, transmit or redistribute, by all reproduction means and methods, part or the whole of the above data, without reference to their source. The commercial exploitation of these data is, also, forbidden by third parties. ATHEX does not carry any responsibility, direct or indirect, derived from usage or accidental alteration of the above data when used by third parties.

Τον Απρίλιο ο **Γενικός Δείκτης του Χρηματιστηρίου Αθηνών** έκλεισε στις 974,09 μονάδες σημειώνοντας άνοδο της τάξεως του 12,07% σε σύγκριση με το κλείσιμο του προηγούμενου μήνα. Η ανώτατη τιμή του Απριλίου ήταν 999,85 μονάδες, καταγράφηκε κατά την διάρκεια της συνεδρίασης της 29/04/13, ενώ η κατώτατη τιμή του μήνα ήταν 799,04 μονάδες και καταγράφηκε κατά την διάρκεια της συνεδρίασης της 08/04/2013.

Ο δείκτης **FTSE/XA Large Cap**, έκλεισε στις 322,33 μονάδες σημειώνοντας άνοδο 15,04% σε σχέση με τον προηγούμενο μήνα που έκλεισε στις 280,18 μονάδες ενώ σε σχέση με τον αντίστοιχο Απρίλιο του 2012 που είχε κλείσει στις 267,81 μονάδες, σημείωσε άνοδο 20,36%. Ο δείκτης **FTSE/X.A Mid Cap**, έκλεισε στις 1118,49 μονάδες σημειώνοντας άνοδο 15,62% σε σχέση με τον προηγούμενο μήνα που έκλεισε στις 967,42 μονάδες ενώ σε σχέση με τον αντίστοιχο Απρίλιο του 2012 που είχε κλείσει στις 684,44 μονάδες, σημείωσε άνοδο 63,42%. Αντίστοιχα ο δείκτης **FTSE/X.A Mid & Small Cap Θεμελιωδών μεγεθών** έκλεισε τις 1214,18 μονάδες σημειώνοντας άνοδο 8,31% σε σχέση με τον προηγούμενο μήνα που είχε κλείσει στις 1,121.02 μονάδες.

Η **μηνιαία αξία συναλλαγών** έφτασε το ύψος των 1322.18 εκ. ευρώ. σε σχέση με τον Μάρτιο που ήταν στο επίπεδο των 1179,39 εκ. ευρώ, σημείωσε άνοδο 12,11% ενώ σε σχέση με τον αντίστοιχο Απρίλιο του 2012 που βρισκόταν στα 486,68 εκ. ευρώ σημείωσε άνοδο κατά 171,67%.

Η **μέση ημερήσια συναλλακτική κίνηση** έφτασε τα 62,96 εκ. ευρώ έναντι 65,52 εκ. ευρώ του Μαρτίου και των 28,62 εκ. ευρώ του Απριλίου 2012. Ο **μέσος ημερήσιος αριθμός πράξεων** έφτασε τις 29755 έναντι 27715 του Μαρτίου και των 16261 σε σχέση με τον Απρίλιο του 2012.

Η **χρηματιστηριακή αξία** των μετοχών στην τελευταία ημέρα διαπραγμάτευσής τους έφτασε τα 42480,00 εκ. ευρώ έναντι 32982,02 εκ. ευρώ του Μαρτίου παρουσιάζοντας άνοδο 32,85% ενώ σε σχέση με τον Απρίλιο 2012 που είχε φτάσει στο επίπεδο των 27478,35 εκ. ευρώ σημείωσε αύξηση κατά 54,59%.

Από τις **μετοχές που κινήθηκαν περισσότερο** σε αξία τον μήνα Απρίλιο ξεχώρισαν οι: ΟΤΕ Α.Ε (ΚΟ), ΕΘΝΙΚΗ ΤΡΑΠΕΖΑ (ΚΟ), COCA-COLA Ε.Ε.Ε. Α.Ε, ΟΠΑΠ (ΚΟ), ALPHA BANK (ΚΟ) και ΠΕΙΡΑΙΩΣ ΤΡΑΠΕΖΑ (ΚΟ).

In April, the **ATHEX Composite Share Price Index** closed at 974.09 units and compared to last month's closing price was increased by 12.07%. During the month of April the highest price which was 999.85 units was recorded during the session of April 29, 2013 while the lowest price which was 799.04 units was recorded during the session of April 08, 2013.

The **FTSE/ATHEX Large Cap** Index closed at 322.33 units, marking an increase of 15.04% compared to the previous month's closing price which was 280.18 units and an increase of 20.36% compared to April 2012 closing price that was 267.81 units. The **FTSE/X.A Mid Cap** Index closed at 1118.49 units, marking an increase of 15.62% compared to the previous month's closing price which was 967.42 units and an increase of 63.42% compared to April 2012 closing price that was 684.44 units. The **FTSE/X.A Mid & Small Cap Θεμελιωδών μεγεθών** Index closed at 1214.18 units, recording an increase of 8.31% compared to the previous month's closing price which was 1121.02.

The **monthly value of transactions** reached 1322.18 million euros, recording an increase of 12.11% compared to 1179.39 million euros recorded in March and an increase of 171.67% compared to April 2012 (486.68 mill. euros).

The **average daily value of transactions** amounted to 62.96 million euros versus 65.52 million in March and 28.62 million euros compared to April 2012. The **average daily number of trades** reached 29755 versus 27715 in March and 16261 compared to April 2012.

The **market capitalisation** of shares during their last trading day amounted to 42480.00 million euros and compared to February's figure which was 32982,02 million euros marks an increase of 32,85%. Compared to April 2012 capitalisation recorded at 27478.35 million signalling an increase of 54.59%.

Also, the **most active stocks** in April were the following: ΟΤΕ S.A (CR), NATIONAL BANK (CR), COCA-COLA H.B.C, OPAP (CR), ALPHA BANK (CR) and PIRAEUS BANK (CR).

1.1 ΒΑΣΙΚΟΙ ΔΕΙΚΤΕΣ ΑΓΟΡΑΣ ΜΕΤΟΧΩΝ ΧΡΗΜΑΤΙΣΤΗΡΙΟΥ ΑΘΗΝΩΝ - ATHEX MAIN STOCK MARKET INDICES *

Βάση Δείκτη FTSE/XA Large Cap-FTSE/ATHEX Large Cap Index Base: 23.09.1997 = 1000 Μονάδες - Units,
 Βάση Δείκτη FTSE/XA - X.A.K Τραπεζικός Δείκτης -FTSE/ATHEX - CSE Banking Index Base: 31.10.2008 = 2000 Μονάδες - Units
 Βάση Δείκτη Τιμών Μεσαίας & Μικρής Κεφαλαιοποίησης - Athex Mid & SmallCap Category Price Index Base: 28.11.2008 = 5000 Μονάδες - Units
 Βάση Δείκτη FTSE/XA MID CAP-FTSE/ATHEX MID CAP Index Base: 08.12.1999 = 1000 Μονάδες - Units, Βάση Δείκτη FTSE/XA SmallCap -FTSE/ATHEX SmallCap Index Base: 31.05.2001,
 Βάση Δείκτη FTSE/XA ΔΕΙΚΤΗΣ ΑΓΟΡΑΣ-FTSE/ATHEX MARKET INDEX Index Base: 31.12.2002 = 2000 Μονάδες - Units, Βάση Δείκτη FTSE MED 100 - FTSE MED 100 Index Base:19.06.2003=5000 Μονάδες - Units,
 Βάση Δείκτη FTSE/XA Διεθνούς Δραστηριοποίησης-FTSE/ATHEX Global Traders Index Plus Index Base: 03.12.2012 = 1000 Μονάδες - Units, Βάση Δείκτη FTSE/XA Διεθνούς Δραστηριοποίησης - FTSE/ATHEX Global Traders Index Base: 03.12.2012 = 1000 Μονάδες
 Βάση Δείκτη GT - 30 Price Index : 31.12.2005 = 1000 Μονάδες - Units, Βάση Δείκτη FTSE/XA Mid & Small Cap Θεμελιωδών μεγεθών-FTSE/ATHEX Mid & Small Cap Factor-Weighted: Index Base 29.10.2012= 1000 Μονάδες-Units, Βάση Δείκτη ΕΛΛΗΝΙΚΟΣ ΔΕΙΚΤΗΣ MID & SMALL

Μήνας Months	Γενικός Δείκτης ΧΑ ATHEX Composite Index			FTSE/XA, Large Cap - FTSE/Athex Large Cap	FTSE/XA, Custom Capped FTSE/ATHEX Custom Capped	FTSE/XA, Mid Cap - FTSE/Athex Mid Cap	FTSE/XA - X.A.K. Τραπεζικός Δείκτης - FTSE/Athex - CSE Banking Index	ΕΛΛΗΝΙΚΟΣ ΔΕΙΚΤΗΣ MID & SMALL CAP - HELLENIC MID & SMALL CAP INDEX	FTSE/XA Διεθνούς Δραστηριοποίησης Plus - FTSE/ATHEX Global Traders Index Plus	FTSE/XA Διεθνούς Δραστηριοποίησης - FTSE/ATHEX Global Traders Index	FTSE/XA Mid & Small Cap Θεμελιωδών μεγεθών	GT-30 Δείκτης Τιμών GT-30 Price Index	Δείκτης Τιμών Μεσαίας & Μικρής Κεφαλαιοποίησης ΧΑ ATHEX Mid & SmallCap Price Index	FTSE/XA Δείκτης Αγοράς FTSE/Athex Market Index
	Κλείσιμο Last	Κατώτερη Έτους Year Low	Ανώτερη Έτους Year High											
2012 Απρ. - Apr.	699.91	621.71	847.63	267.81	860.94	684.44	208.53					591.48	1,821.15	617.44
Μάιος - May	525.45	484.09	847.63	188.84	604.55	488.68	135.48					534.22	1,603.28	436.96
Ιούν.-Jun.	611.16	471.35	847.63	227.14	726.00	643.94	176.39					614.73	1,702.80	529.33
Ιουλ.-Jul.	598.68	471.35	847.63	216.66	690.04	605.32	154.76					658.81	1,689.45	504.30
Αύγ. - Aug.	646.82	471.35	847.63	233.66	744.96	632.82	158.46					675.83	1,669.32	542.50
Σεπ. - Sep.	739.12	471.35	847.63	267.89	869.20	831.46	209.74					670.80	1,927.02	628.93
Οκτ. - Oct.	801.32	471.35	910.99	293.34	960.33	896.03	223.09				980.14	736.48	2,265.83	687.73
Νοέμ.-Nov.	809.14	471.35	910.99	279.18	918.51	975.60	177.43				1,060.26	731.32	2,440.81	662.63
Δεκ.-Dec.	907.90	471.35	919.19	309.68	1,019.45	1,133.19	168.87		1,247.35	1,242.17	1,238.99	777.83	3,134.86	737.43
Ιαν. - Jan.	986.76	914.01	1,029.20	332.15	1,093.42	1,217.33	152.93	970.51	1,355.42	1,367.33	1,267.03	779.59	3,275.77	791.05
Φεβ. - Feb.	1,007.99	914.01	1,052.83	334.47	1,102.11	1,163.21	129.06	979.19	1,393.89	1,399.53	1,305.49	797.15	3,306.90	793.94
Μάρ. - Mar.	869.19	821.21	1,052.83	280.18	932.55	967.42	95.42	806.38	1,159.24	1,143.90	1,121.02	838.34	2,904.95	664.75
2013 Απρ. - Apr.	974.09	799.04	1,052.83	322.33	1,023.09	1,118.49	105.79	943.13	1,329.25	1,385.61	1,214.18	843.36	3,085.93	765.25

1. Διάγραμμα Γ.Δ. Τιμών & Αξια Συναλλαγών Χρονογράφων Χρηματιστηρίου Αθηνών (Βάση Δείκτη - Index Base: 31.12.1980 = 100 Μονάδες - Units)
 Composite Price Share Index Chart & Securities' Value of Transactions Chart

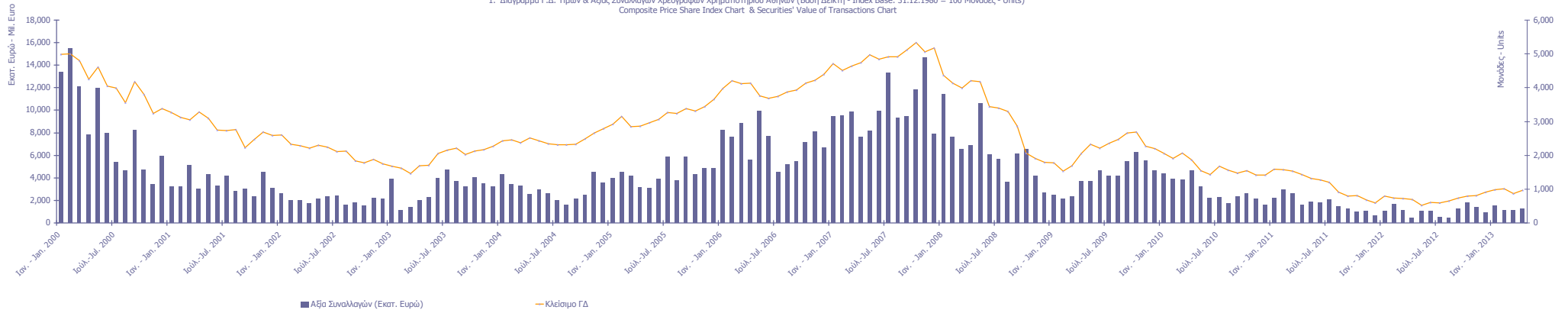

1.2 ΛΟΓΙΟΙ ΔΕΙΚΤΕΣ ΜΕΤΟΧΩΝ ΧΡΗΜΑΤΙΣΤΗΡΙΟΥ ΑΘΗΝΩΝ - ATHEX OTHER MARKET INDICES *

Μήνας Months	FTSE/Med 100 - FTSE/Med 100	Συν. Απόδοσης Γενικού ΧΑ Total Return of ATHEX Composite Index	FTSE/ΧΑ. Large Cap Σ.Α. - FTSE/Athex Large Cap Total Return	FTSE/ΧΑ. Large Cap Net Σ.Α. - FTSE/ATHEX Large Cap Net Total Return	FTSE/ΧΑ. Custom Capped Σ.Α. - FTSE/ATHEX Custom Capped T.R.	FTSE/ΧΑ Mid Cap Συνολικής Απόδοσης FTSE/ATHEX Mid Cap Total Return Index	GT-30 Συνολικής Απόδοσης GT-30 Total Return Index	FTSE/ΧΑ.-ΧΑΚ Τραπεζικός Δείκτης Συνολικής Απόδοσης FTSE/ATHEX-CSE Banking Total Return Index
2012 Απρ. - Apr.	4,286.42	971.32	362.87	1,038.93	860.94	855.06	688.84	227.69
Μάιος - May	3,858.19	730.96	255.87	732.58	604.55	628.38	627.42	147.95
Ιούν. -Jun.	3,774.27	862.79	314.23	894.96	741.08	828.03	723.28	192.62
Ιούλ. -Jul.	3,954.59	847.96	300.35	855.00	706.37	779.02	775.37	169.01
Αύγ. - Aug.	3,874.33	922.66	325.23	924.77	765.69	816.46	796.10	173.06
Σεπ. - Sep.	4,074.95	1,054.32	372.81	1,060.23	893.39	1,072.77	790.17	229.07
Οκτ. - Oct.	4,204.26	1,143.05	408.23	1,160.96	987.05	1,156.05	867.54	243.65
Νοέμ. -Nov.	4,257.85	1,154.20	388.53	1,104.95	944.07	1,258.74	861.46	193.77
Δεκ. -Dec.	4,143.55	1,295.07	430.95	1,225.63	1,047.81	1,462.08	916.25	184.43
Ιαν. - Jan.	4,120.98	1,407.56	462.25	1,314.56	1,123.84	1,570.61	918.32	167.01
Φεβ. - Feb.	4,322.50	1,437.85	465.52	1,323.75	1,132.77	1,500.77	939.01	140.96
Μάρ. - Mar.	4,356.88	1,239.85	389.96	1,108.90	958.49	1,248.13	987.52	104.20
2013 Απρ. - Apr.	4,284.96	1,389.75	448.60	1,275.72	1,051.56	1,443.03	1,002.35	115.55

- Από τον Ιανουάριο 2006 εφαρμόζεται η διεθνώς αναγνωρισμένη κλασική κατάταξη FTSE Dow Jones Industry Classification Benchmark (ICB) στο Χρηματιστήριο Αθηνών
 - Since January 2006 the internationally known sector classification FTSE Dow Jones Industry Classification Benchmark (ICB) is applied in Athens.

1.3 ΚΛΑΔΙΚΟΙ ΔΕΙΚΤΕΣ ΜΕΤΟΧΩΝ ΧΡΗΜΑΤΙΣΤΗΡΙΟΥ ΑΘΗΝΩΝ - ATHEX SECTOR MARKET INDICES *

Βάση Κλαδικών Δεικτών Χ.Α - Sectoral Indices Base: 30.12.2005=5000

Βάση Δείκτη Όλων των Μετοχών-All Share Index Base: 04.01.1988 = 100 Μονάδες - Units

Μήνας Months	FTSE/Χ.Α. Τραπεζών - FTSE/Atlex Banks	FTSE/Χ.Α. Χρηματοοικονομικές Υπηρεσίες - FTSE/Atlex Financial Services	FTSE/Χ.Α. Βιομηχανικά Προϊόντα & Υπηρεσίες - FTSE/Atlex Industrial Goods & Services	FTSE/Χ.Α. Ειδικό - FTSE/Atlex Retail	FTSE/Χ.Α. Ακίνητες Περιουσίες - FTSE/Real Estate	FTSE/Χ.Α. Προσωπικά & Οικιακά Προϊόντα - FTSE/Atlex Personal & Household Goods	FTSE/Χ.Α. Τρόφιμα & Ποτά - FTSE/Atlex Food & Beverage	FTSE/Χ.Α. Βασικές Υλικοί - FTSE/Atlex Basic Resources	FTSE/Χ.Α. Χημικά & Υλικοί - FTSE/Atlex Chemical & Materials	FTSE/Χ.Α. Πετρέλαιο & Αέριο - FTSE/Atlex Oil & Gas	FTSE/Χ.Α. Χημικά - FTSE/Atlex Chemicals	FTSE/Χ.Α. Μέσα Ενημέρωσης - FTSE/Atlex Media	FTSE/Χ.Α. Ταξίδια & Αναψυχή - FTSE/Atlex Travel & Leisure	FTSE/Χ.Α. Τεχνολογία - FTSE/Atlex Technology	FTSE/Χ.Α. Τηλεπικοινωνίες - FTSE/Atlex Telecommunications	FTSE/Χ.Α. Υγειονομικές Αφάρσεις - FTSE/Atlex Utilities	FTSE/Χ.Α. Υγεία - FTSE/Atlex Health Care	Όλων των μετοχών - All Share Index
Απρ. - Apr.	278.81	845.89	2,619.55	1,001.75	1,285.59	1,801.43	5,492.11	1,244.08	1,662.97	2,093.90	5,694.50	657.46	1,133.39	298.77	679.88	998.09	110.81	191.36
Μάιος - May	180.44	664.83	1,696.06	626.54	746.71	1,247.01	5,148.09	806.40	1,192.79	1,698.21	-	-	738.57	267.47	357.83	580.18	85.03	145.66
Ιούν.-Jun.	235.24	761.22	2,130.32	805.34	1,150.18	1,534.20	5,113.57	1,171.64	1,572.84	1,798.07	-	-	858.01	305.25	550.51	796.53	114.28	167.88
Ιούλ.-Jul.	207.47	640.29	1,948.18	733.03	1,226.10	1,494.47	5,207.12	1,037.35	1,483.87	1,851.57	-	-	850.26	286.39	556.02	855.34	105.26	162.77
Αύγ. - Aug.	211.90	729.10	1,882.59	879.43	1,203.48	1,718.11	5,561.79	1,098.18	1,544.68	1,931.73	-	-	953.56	291.24	710.16	1,032.39	104.65	172.25
Σεπ. - Sep.	280.72	969.53	2,629.60	1,283.95	1,406.71	2,234.43	5,438.38	1,567.55	1,774.97	2,286.12	-	-	740.39	364.57	801.00	1,418.33	151.04	193.62
Οκτ. - Oct.	299.31	1,046.45	2,595.26	1,485.84	1,416.01	2,696.70	6,184.22	1,716.62	1,744.02	2,273.68	-	-	906.30	446.74	935.87	1,692.39	174.61	209.90
Νοέμ.-Nov.	236.31	1,054.80	2,602.93	1,434.33	1,459.54	2,657.18	6,695.37	1,737.54	1,594.55	2,492.15	-	-	916.54	590.27	1,032.21	1,768.92	241.96	210.98
Δεκ.-Dec.	226.28	1,318.95	3,250.75	1,829.59	1,491.01	3,122.41	6,657.97	2,323.46	1,836.03	2,813.23	6,019.31	723.94	1,009.40	742.20	1,403.81	2,287.90	280.60	236.67
Ιαν. - Jan.	205.55	1,497.84	3,723.81	1,940.57	1,838.52	3,377.41	7,192.92	2,575.74	1,835.15	3,035.50	6,795.99	2,437.77	1,176.22	764.58	1,706.59	2,597.86	292.79	256.16
Φεβ. - Feb.	171.89	1,415.29	3,737.57	1,883.20	1,826.84	3,741.00	7,840.50	2,553.27	1,942.21	3,138.75	6,795.99	2,733.26	1,219.07	772.50	1,731.37	2,775.09	305.32	261.23
Μάρ. - Mar.	126.21	993.77	2,967.41	1,873.12	1,708.63	2,911.97	7,816.26	2,026.38	1,640.23	2,735.06	5,922.22	2,349.13	1,123.84	646.93	1,299.21	2,079.02	242.31	226.55
2013 Απρ. - Apr.	139.77	1,263.78	3,671.01	2,245.62	1,872.72	3,641.35	7,257.61	2,365.79	1,882.24	3,050.80	6,747.45	2,474.71	1,355.00	702.40	1,816.70	2,727.61	252.06	251.11

* Από τον Ιανουάριο 2006 εφαρμόζεται η διεθνής αναγνωρισμένη μέθοδος κεντρικής FTSE Dow Jones Industry Classification Benchmark (ICB) στο Χρηματιστήριο Αθών
 * Since January 2006 the internationally known sector classification FTSE Dow Jones Industry Classification Benchmark (ICB) is applied in Atlex.

ΧΡΗΜΑΤΙΣΤΗΡΙΑΚΗ ΑΞΙΑ 2013 (σε Εκατομμύρια Ευρώ)
2013 MARKET CAPITALISATION (Million Euro)

ΜΗΝΑΣ MONTH	ΑΞΙΕΣ ΣΤΑΘΕΡΟΥ ΕΙΣΟΔΗΜΑΤΟΣ BONDS ***	ΚΥΡΙΑ ΑΓΟΡΑ MAIN MARKET	ΧΑΜΗΛΗ ΔΙΑΣΠΟΡΑ LOW DISPERSION	ΕΠΙΤΗΡΗΣΗ SURVEILLANCE	ΠΡΟΣ ΔΙΑΓΡΑΦΗ UNDER DELETION	ΣΥΝΟΛΟ ΜΕΤΟΧΩΝ STOCKS TOTAL
@ 31.12.2012	58,188.41	31,560.58	1,757.48	413.37	7.88	33,739.32
2013 @ Ιαν.- Jan.	58,189.28	34,230.73	1,857.24	418.28	6.20	36,512.46
2013 @ Φεβ.-Feb.	58,260.05	35,127.86	1,960.02	360.54	6.45	37,454.88
2013 Μάρ.-Mar.	58,206.17	29,778.06	1,894.44	298.09	6.47	31,977.06
**2013 Απρ. - Apr.	58,206.17	32,992.90	9,131.38	349.38	6.33	42,480.00

Σημειώσεις - Notes

*** Περιλαμβάνονται τα Ομόλογα Κρατικών Τραπεζών και τα Εντοκα Γράματα Ελληνικού Δημοσίου - The Bank Short Term Bonds and the Greek T-Bills are included.

-Δεν περιλαμβάνεται η Χρηματιστηριακή αξία των μετοχών σε αναστολή - The market value of suspended shares does not included.

- Η Χρηματιστηριακή αξία των μετοχών αναφέρεται στην τελευταία ημέρα διαπραγμάτευσης - Share's Market capitalisation refers to the last trading day

@ Λόγω μερικής κάλυψης των Α.Μ.Κ των εταιρειών ΤΡΙΑ ΑΛΦΑ και UNIBIOS η Χρηματιστηριακή αξία των μηνών Δεκ. Ιαν. Φεβρ. αναπροσαρμόστηκε.- Due to partial coverage of share capital increases of companies TRIA ALFA and UNIBIOS the market capitalisation of months Dec. Jan. Feb. has been adjusted.

**Περιλαμβάνετε η Χρηματιστηριακή αξία της COCA - COLA E.E.E A.E και της COCA-COLA HBC AG. - Its included the market cap of the companies COCA - COLA HBC S.A and CC HBC AG

2. Διάγραμμα Χρηματιστηριακής Αξίας (Εκατομμύρια Ευρώ) - Market Capitalisation Chart (Million Euro)

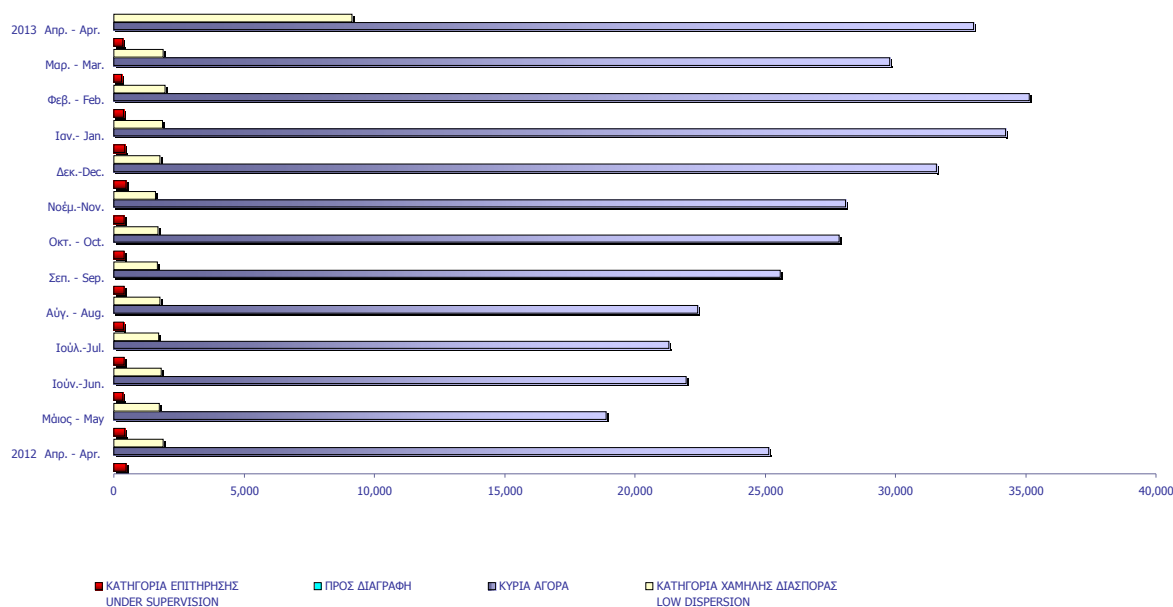

ΑΞΙΑ ΣΥΝΑΛΛΑΓΩΝ 2013 (σε Εκατομμύρια Ευρώ)
2013 TRANSACTIONS VALUE (Million Euro)

ΜΗΝΑΣ MONTH	ΜΕΤΟΧΕΣ - STOCKS							ΑΝΑΣΤΟΛΗ UNDER SUSPENSION	ΓΕΝΙΚΟ ΣΥΝΟΛΟ ΟΜΟΛΟΓΩΝ & ΧΡΕΩΓΡΑΦΩΝ GRAND TOTAL BONDS & SECURITIES
	ΑΞΙΕΣ ΣΤΑΘΕΡΟΥ ΕΙΣΟΔΗΜΑΤΟΣ BONDS	ΚΥΡΙΑ ΑΓΟΡΑ MAIN MARKET	ΧΑΜΗΛΗ ΔΙΑΣΠΟΡΑ LOW DISPERSION	ΕΠΙΤΗΡΗΣΗ SURVEILLANCE	ΠΡΟΣ ΔΙΑΓΡΑΦΗ UNDER DELETION	ΔΙΑΠΡΑΓΜΑΤΕΥΣΙΜΑ ΑΜΟΙΒΙΑΙΑ ΚΕΦΑΛΑΙΑ (Δ.Α.Κ) EXCHANGE TRADED FUNDS ETFs	ΑΝΑΣΤΟΛΗ UNDER SUSPENSION		
2012	7.76	12,878.22	15.47	9.82	0.12	12.84		12,924.23	
Ιαν. - Jan.	0.25	1,553.68	2.90	2.61	0.01	1.39		1,560.83	
Φεβ. - Feb.	0.18	1,175.49	2.87	1.17	0.03	0.51	-	1,180.26	
Μάρ. - Mar.	0.04	1,175.52	1.56	0.56	0.01	1.70	0.00	1,179.39	
Απρ. - Apr.	0.00	1,297.58	22.07	0.84	0.02	1.56	0.12	1,322.18	
Σύνολο 2013 Total	0.47	5,202.27	33.83	5.17	0.07	5.16	0.12	5,242.67	

Σημειώσεις - Notes

Η αξία συναλλαγών των δικαιωμάτων των μετοχών συμπεριλαμβάνεται στις κατά κατηγορία συναλλαγές-The rights' value of transactions is included in the value transactions per category

* Η ανεσαλαμμένη εταιρία CYPRUS POPULAR BANK πραγματοποίησε πακέτο μεθόδου spot1 για κάλυψη ατελούς συναλλαγής. Η αξία του πακέτου 4,104€ συμπεριλαμβάνεται στην συνολική αξία συναλλαγών του μήνα - The suspended company CYPRUS POPULAR BANK executed a "spot1" type transaction due to failed trade. The value of this transaction was 4,104€ and was included in the total value of the month.

3. Διάγραμμα Αξίας Συναλλαγών (Εκατομμύρια Ευρώ) -
Transactions Value Chart (Million Euro)

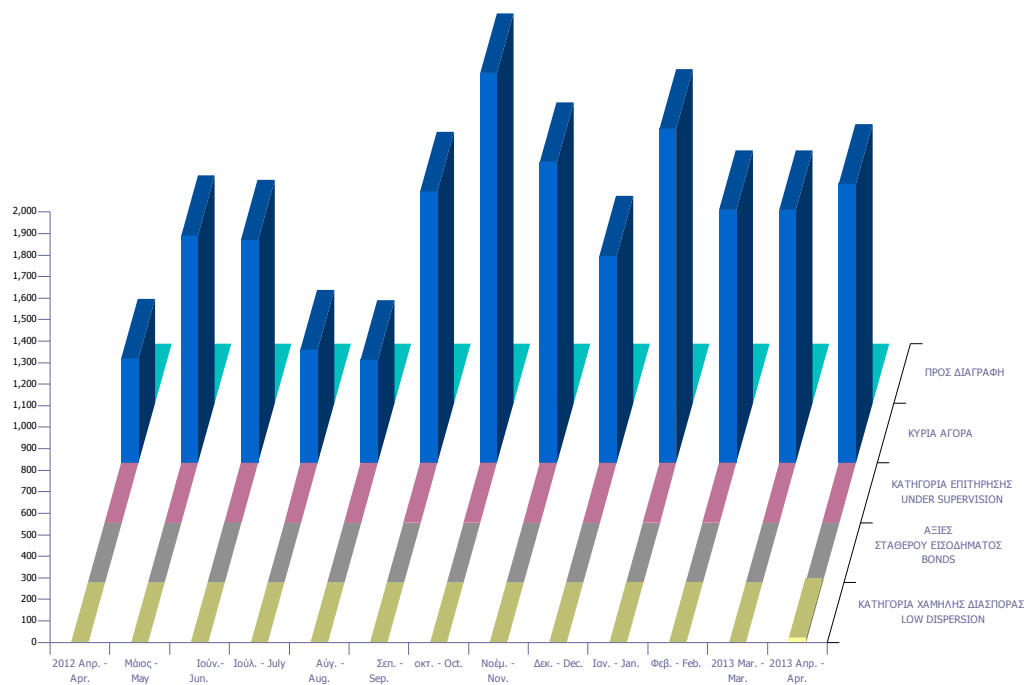

Συναλλαγές τον Απρίλιο 2013 April 2013 Transactions

Όγκος Συναλλαγών Transactions Volume	Αξία Συναλλαγών (Ευρώ) Transactions Value (Euro)	Ποσοστό Συμμετοχής Percentage (%)
--	---	--------------------------------------

A. Δάνεια - Bonds

Ομολογιακά Δάνεια Επιχειρήσεων (Α.Α.Σ.Ε.) - Corporate Bonds (F.I.S.M.)	0	0.00	0.00
Ομολογιακά Δάνεια Διεθνών Οργανισμών (Α.Α.Σ.Ε.)- Bonds of International Organizations (F.I.S.M.)	0	0.00	0.00
Ομολογιακά Δάνεια Ελληνικού Δημοσίου (Α.Α.Σ.Ε.)- Bonds of the Hellenic Republic (F.I.S.M.)	0	0.00	0.00
Δάνεια Απαλλοτριώσεως & Λαχειοφόρα - Expropriation & Lottery Bonds	0	0.00	0.00
Νομικών Προσώπων & Εταιριών σε Ξ.Ν. & Δρχ.-Corporation Bonds in F.X. & GRD	0	0.00	0.00
Ο.Ε.Δ. με ρήτρα ECU, USD, DEM, GBP - Government Bonds Linked to F.X.	0	0.00	0.00
Ομόλογα Ελλην. Δημ. Δραχμικά Φυσ. Τίτλοι (Α.Α.Σ.Ε.)- Govern. Bonds in GRD/ Materialized Titles (F.I.S.M.)	0	0.00	0.00
Ομόλογα Ελλην. Δημ. Δραχμικά Άυλοι Τίτλοι - Govern. Bonds in GRD/ Dematerialized Titles	0	0.00	0.00
Δάνεια Οικονομικής Εξυγίανσεως - Economic Recovery Government Bonds	0	0.00	0.00
Ετήσια Ομόλογα Κρατικών Τραπεζών - State-Owned Banks Short Term Bonds	0	0.00	0.00
Έντοκα Γραμμάτια του Ελληνικού Δημοσίου - Greek Treasury Bills	0	0.00	0.00
Σύνολο Ομολόγων Διαπραγματεύσιμα στην Α.Α.Σ.Ε. - Total of Bonds Traded in F.I.S.M. @	0	0.00	0.00
Σύνολο (εκτός Α.Α.Σ.Ε.) - Total of Bonds (F.I.S.M. excluded)	0	0.00	0.00
Σύνολο Δανείων - Total of Bonds	0	0.00	0.00

B. Μετοχές - Stocks **

Τράπεζες-Banks	791,633,934	341,538,426.91	25.83
Χρηματοοικονομικές Υπηρεσίες-Financial Services	47,004,799	45,147,954.68	3.41
Ακίνητη Περιουσία - Real Estate	1,591,005	4,700,396.05	0.36
Ασφάλειες-Insurance	481,739	597,107.62	0.05
Βιομηχανικά Προϊόντα & Υπηρεσίες-Industrial Goods & Services	12,044,958	38,517,476.03	2.91
Κατασκευές & Υλικά Κατασκευών-Construction & Materials	21,464,168	41,751,577.37	3.16
Εμπόριο-Retail	2,020,287	24,536,050.06	1.86
Μέσα Ενημέρωσης-Media	2,225,427	753,812.93	0.06
Πετρέλαιο & Αέριο-Oil & Gas	4,096,058	32,880,097.18	2.49
Προσωπικά & Οικιακά Αγαθά-Personal & Household Goods	11,667,168	41,705,564.53	3.15
Πρώτες Ύλες-Basic Resources	20,052,085	64,890,351.41	4.91
Υπηρεσίες Κοινής Ωφέλειας-Utilities	16,804,509	94,107,591.24	7.12
Τεχνολογία-Technology	9,719,801	5,371,768.25	0.41
Τηλεπικοινωνίες-Telecommunications	54,699,381	325,858,749.88	24.65
Τρόφιμα & Ποτά-Food & Beverage	9,293,134	119,966,225.87	9.07
Υγεία-Health Care	4,237,321	2,024,655.42	0.15
Ταξίδια & Αναψυχή-Travel & Leisure	30,934,931	133,468,860.37	10.09
Χημικά-Chemicals	2,145,559	2,804,460.60	0.21
Κύρια Αγορά - Main Market	1,033,092,732	1,297,584,503.62	98.14
Χαμηλής Διασποράς - Low Dispersion	2,190,688	22,065,141.64	1.67
Κατηγορία Επιτήρησης - Under Supervision	6,817,741	835,866.22	0.06
Προς Διαγραφή - Under Deletion	9,377	15,568.92	0.00
Αναστολή - Under Suspension	5,726	120,046.00	0.01
Σύνολο Μετοχών - Total of Stocks	1,042,116,264	1,320,621,126.40	99.88
G. Διαπραγματεύσιμα Αμοιβαία Κεφάλαια (Δ.Α.Κ) - ETFs	520,575	1,561,257	0.12
ΓΕΝΙΚΟ ΣΥΝΟΛΟ ΧΡΕΟΓΡΑΦΩΝ - SECURITIES GRAND TOTAL	1,042,636,839	1,322,182,383.19	100.00

Σύνολο Δικαιωμάτων - Total of Rights *	11,825	11.81	0.0000
--	--------	-------	--------

Από τον Ιανουάριο 2006 με απόφαση του Δ.Σ του Χ.Α εφαρμόζεται η διεθνώς αναγνωρισμένη κλαδική κατάταξη FTSE Dow Jones Industry Classification Benchmark (ICB) στο Χρηματιστήριο Αθηνών - Since January 2006 the internationally known sector classification FTSE Dow Jones Industry Classification Benchmark (ICB) is being applied in the Athens.

* Η αξία συναλλαγών των δικαιωμάτων των μετοχών συμπεριλαμβάνεται στις κατά κατηγορία κλαδικές συναλλαγές, ενώ των τεμαχίων όχι.

The rights' value of transactions is included in the sectors breakdown, while the volume is not.

** Η σύνθεση των παραπάνω αναφερόμενων κατηγοριών έχει ως εξής-The composition of the above mentioned sectors is as follows:

Τράπεζες-Banks : Τράπεζες-Banks

Χρηματοοικονομικές Υπηρεσίες-Financial Services:Εταιρείες Επενδύσεων-Equity Investment Instruments, Επενδυτικές Υπηρεσίες-Investment Services, Επενδύσεις Ακίνητης Περιουσίας-Real Estate Investment Trusts, Διαχείριση Κεφαλαίων-Asset Managers, Διαχείριση Ακίνητης Περιουσίας-Real Estate Holding & Development,Εξειδικευμένες Χρηματοοικονομικές Υπηρεσίες-Specialty Finance,Καταναλωτική Πισίτη-Consumer Finance,

Ασφάλειες - Insurances:Ασφάλειες Ιδιοκτησίας & Ζημιών-Property & Casualty Insurance, Γενικές Ασφάλειες-Full Line Insurance, Μεσίτες Ασφαλίσεων-Insurance Brokers,Ασφάλειες Ζωής-Life Insurance,Αντασφαλίσεις-Reinsurance

Βιομηχανικά Προϊόντα & Υπηρεσίες-Industrial Goods & Services:Υλικά Συσκευασίας-Containers & Packaging, Διαφοροποιημένες Βιομηχανίες-Diversified Industrials, Ηλεκτρικά Μέρη & Εξοπλισμός-Electrical Components & Equipment, Εμπορικά Οχήματα και Φορτηγά-Commercial Vehicles & Trucks, Μηχανήματα Βιομηχανικού Εξοπλισμού-Industrial Machinery, Υπηρεσίες Μεταφορών-Transportation Services,Υποστηρικτικές Υπηρεσίες προς Επιχειρήσεις-Business Support Services,Προμηθευτές Βιομηχανίας-Industrial Suppliers,Θαλάσσιες Μεταφορές-Marine Transportation,Υπηρεσίες Επεξεργασίας & Διαχείρισης Απορριμμάτων-Waste & Disposal Services

Κατασκευές & Υλικά Κατασκευών-Construction & Materials:Οικοδομικά Υλικά & Εξαρτήματα-Building Materials & Fixtures, Κατασκευές-Heavy Construction

Εμπόριο-Retail:Λιανικό & Χονδρικό Εμπόριο Τροφίμων-Food Retailers & Wholesalers, Εμπόριο Ενδυμάτων-Apparel Retailers, Γενικό Εμπόριο-Broadline Retailers, Οικιακός Εξοπλισμός-Home Improvement Retailers,Εξειδικευμένο Λιανικό Εμπόριο-Specialty Retailers

Μέσα Ενημέρωσης-Media:Τηλεόραση & Ψυχαγωγία-Broadcasting & Entertainment, Διαφήμιση-Media Agencies, Εκδόσεις-Publishing

Πετρέλαιο & Αέριο-Oil & Gas:Διυλιστήρια-Exploration & Production, Καθετοποιημένες Εταιρ. Πετρελαίου & Φυσικού Αερίου-Integrated Oil & Gas

Προσωπικά & Οικιακά Αγαθά-Personal & Household Goods:Διαρκή Καταναλωτικά Αγαθά-Durable Household Products, Έπιπλα-Furnishings, Κατασκευή Κατοικιών-Home Construction, Παιχνίδια-Toys, Ρουχισμός & Αξεσουάρ-Clothing & Accessories, Υποδήματα-Footwear, Είδη Προσωπικής Φροντίδας-Personal Products,Καπνός-Tobacco,Μη Διαρκή Καταναλωτικά Αγαθά-Non Durable Household Products

Πρώτες Ύλες-Basic Resources:Αλουμίνιο-Aluminum, Μη Σιδηρούχα Μέταλλα-Nonferrous Metals, Χάλυβας-Steel, Ορυχεία-General Mining

Υπηρεσίες Κοινής Ωφέλειας-Utilities:Συμβατικός Ηλεκτρισμός-Conventional Electricity, Ύδρευση-Water,Εναλλακτικός Ηλεκτρισμός-Alternative Electricity

Τεχνολογία-Technology:Εξοπλισμός Τηλεπικοινωνιών-Telecommunications Equipment, Υπηρεσίες Ηλεκτρονικών Υπολογιστών-Computer Services, Διαδίκτυο-Internet, Λογισμικό-Software, Υλικά Υπολογιστών-Computer Hardware, Ηλεκτρονικός Εξοπλισμός Γραφείων-Electronic Office Equipment

Τηλεπικοινωνίες-Telecommunications:Σταθερή Τηλεφωνία-Fixed Line Telecommunications, Κινητή Τηλεφωνία-Mobile Telecommunications

Τρόφιμα & Ποτά-Food & Beverage:Απόσταξη & Οινόπαραγωγή-Distillers & Vintners, Αναψυκτικά-Soft Drinks, Γεωργία & Αλιεία-Farming & Fishing, Τρόφιμα-Food Products

Υγεία-Health Care:Ιατρικές Υπηρεσίες-Health Care Providers, Ιατρικός Εξοπλισμός-Medical Equipment, Φαρμακευτικά Προϊόντα-Pharmaceuticals,

Ταξίδια & Αναψυχή-Travel & Leisure:Τυχερά Παιχνίδια-Gambling, Ξενοδοχεία-Hotels, Υπηρεσίες Αναψυχής-Recreational Services, Εστίαση-Restaurants & Bars, Αεροπορικές Εταιρείες-Airlines,Ταξίδια & Τουρισμός-Travel & Tourism

Χημικά-Chemicals:Βασικά Χημικά-Commodity Chemicals, Εξειδικευμένα Χημικά-Specialty Chemicals

ΣΤΟΙΧΕΙΑ ΜΕΣΗΣ ΗΜΕΡΗΣΙΑΣ ΑΞΙΑΣ ΣΥΝΑΛΛΑΓΩΝ ΜΕΤΟΧΩΝ ΑΝΑ ΚΑΤΗΓΟΡΙΑ ΔΙΑΠΡΑΓΜΑΤΕΥΣΗΣ
AVERAGE DAILY STOCKS VALUE OF TRANSACTIONS DATA PER TRADING CATEGORY

Κύρια Αγορά Main Market	Χαμηλή Διασπορά Low Dispersion	Επιτήρηση Surveillance	Προς Διαγραφή Under Deletion	ΣΥΝΟΛΟ-Total
01/04/2013-30/04/2013	01/04/2013-30/04/2013	01/04/2013-30/04/2013	01/04/2013-30/04/2013	01/04/2013-30/04/2013

Μέση Αξία Συναλλαγών χωρίς δικαιώματα (Σύνολο σε εκατ. Euro) / Average daily value of transactions without right trades (Total in million of Euros)

A 1. ΑΝΑΛΥΣΗ ΑΝΑ ΦΑΣΗ

ΣΤΟ ΑΝΟΙΓΜΑ	1.13	0.29	0.02	0.00	1.44
ΣΥΝΕΧΗΣ ΔΙΑΠΡΑΓΜΑΤΕΥΣΗ	48.96	0.00	0.00	0.00	48.96
ΕΝΔΙΑΜΕΣΑ ΑΥΚΤΙΟΝ	0.02	0.05	0.01	0.00	0.09
ΑΥΚΤΙΟΝ ΚΛΕΙΣΙΜΑΤΟΣ	4.74	0.25	0.01	0.00	5.00
ΣΤΟ ΚΛΕΙΣΙΜΟ	1.08	0.00	0.00	0.00	1.09
ΣΥΝΟΛΟ	55.94	0.60	0.04	0.00	56.58
Πακέτα	5.85	0.45	0.00	0.00	6.30
Γενικό ΣΥΝΟΛΟ	61.79	1.05	0.04	0.00	62.88
Αξία συναλλαγών ανοικτών πωλήσεων	0.00%	0.00%	0.00%	0.00%	0.00%
Αξία συναλλαγών ειδικών διαπραγματευτών	4.58%	0.00%	0.00%	0.00%	4.50%
Αξία συναλλαγών μέσω ODL	52.01%	20.09%	0.00%	87.93%	51.48%
% Στο σύνολο	98.26%	1.67%	0.06%	0.00%	100.00%

A1. ANALYSIS PER TRADING PHASE

At the Open	
Continuous Trading	
Intraday Auctions	
Closing Auction	
At the Close	
Total	
Block Trades	
Grand total	
Value of Transactions Short selling	
Value of Transactions of Market Makers	
Value of Transactions ODL	
% on the Total	

Κύρια Αγορά Main Market	Χαμηλή Διασπορά Low Dispersion	Επιτήρηση Surveillance	Προς Διαγραφή Under Deletion	ΣΥΝΟΛΟ-Total
01/04/2013-30/04/2013	01/04/2013-30/04/2013	01/04/2013-30/04/2013	01/04/2013-30/04/2013	01/04/2013-30/04/2013

Μέση Αξία Συναλλαγών χωρίς δικαιώματα (Σύνολο σε εκατ. Euro) / Average daily value of transactions without right trades (Total in million of Euros)

B 1. ΣΥΝΕΧΗΣ ΔΙΑΠΡΑΓΜΑΤΕΥΣΗ

A' ΧΡΟΝΙΚΗ ΠΕΡΙΟΔΟΣ (Έως 11:00:00) *	6.33	0.00	0.00	0.00	6.33
B' ΧΡΟΝΙΚΗ ΠΕΡΙΟΔΟΣ (11:00:01 - 11:30:00)	4.80	0.00	0.00	0.00	4.80
Γ' ΧΡΟΝΙΚΗ ΠΕΡΙΟΔΟΣ (11:30:01 - 12:00:00)	3.58	0.00	0.00	0.00	3.58
Δ' ΧΡΟΝΙΚΗ ΠΕΡΙΟΔΟΣ (12:00:01 - 12:30:00)	3.72	0.00	0.00	0.00	3.72
Ε' ΧΡΟΝΙΚΗ ΠΕΡΙΟΔΟΣ (12:30:01 - 13:00:00)	3.15	0.00	0.00	0.00	3.15
ΣΤ' ΧΡΟΝΙΚΗ ΠΕΡΙΟΔΟΣ (13:00:01 - 13:30:00)	2.84	0.00	0.00	0.00	2.84
Ζ' ΧΡΟΝΙΚΗ ΠΕΡΙΟΔΟΣ (13:30:01 - 14:00:00)	2.71	0.00	0.00	0.00	2.71
Η' ΧΡΟΝΙΚΗ ΠΕΡΙΟΔΟΣ (14:00:01 - 14:30:00)	3.15	0.00	0.00	0.00	3.15
Θ' ΧΡΟΝΙΚΗ ΠΕΡΙΟΔΟΣ (14:30:01 - 15:00:00)	2.68	0.00	0.00	0.00	2.68
Ι' ΧΡΟΝΙΚΗ ΠΕΡΙΟΔΟΣ (15:00:01 - 15:30:00)	2.78	0.00	0.00	0.00	2.78
ΙΑ' ΧΡΟΝΙΚΗ ΠΕΡΙΟΔΟΣ (15:30:01 - 16:00:00)	3.32	0.00	0.00	0.00	3.32
ΙΒ' ΧΡΟΝΙΚΗ ΠΕΡΙΟΔΟΣ (Από 16:00:01 - 16:30:00)	4.20	0.00	0.00	0.00	4.20
ΙΓ' ΧΡΟΝΙΚΗ ΠΕΡΙΟΔΟΣ (Από 16:30:01)	5.68	0.00	0.00	0.00	5.68
Γ(ι) ΧΡΟΝΙΚΗ ΠΕΡΙΟΔΟΣ (Από 16:50:00) - ΤΕΛΕΥΤΑΙΑ 10 ΛΕΠΤΑ	2.68	0.00	0.00	0.00	2.68
Γ(ii) ΑΞΙΑ 30% ΠΡΑΞΕΩΝ ΤΟΥ ΒΑΣΙΚΟΥ ΠΙΝΑΚΑ	18.98	0.00	0.00	0.00	18.98
ΣΥΝΟΛΟ*	48.96	0.00	0.00	0.00	48.96

B1. CONTINUOUS TRADING PHASE

1st Period (till 11:00:00) *	
2nd Period (11:00:01 - 11:30:00)	
3rd Period (11:30:01 - 12:00:00)	
4th Period (12:00:01 - 12:30:00)	
5th Period (12:30:01 - 13:00:00)	
6th Period (14:00:01 - 13:30:00)	
7th Period (13:30:01 - 14:00:00)	
8th Period (14:00:01 - 14:30:00)	
9th Period (14:30:01 - 15:00:00)	
10th Period (Από 15:00:01 - 15:30:00)	
11th Period (15:30:01 - 16:00:00)	
12th Period (16:00:01 - 16:30:00)	
13th Period (16:30:01)	
C (i) (From 16:50:00) Last ten minutes of Continuous Trading	

C (iii) The Value of 30% of the trades which are included to the calculation of the closing prices

TOTAL

* δεν περιλαμβάνεται η αξία των συναλλαγών στο άνοιγμα

ΣΤΟΙΧΕΙΑ ΜΕΣΗΣ ΗΜΕΡΗΣΙΑΣ ΑΞΙΑΣ ΣΥΝΑΛΛΑΓΩΝ ΜΕΤΟΧΩΝ ΑΝΑ ΚΑΤΗΓΟΡΙΑ ΔΙΑΠΡΑΓΜΑΤΕΥΣΗΣ
AVERAGE DAILY STOCKS VALUE OF TRANSACTIONS DATA PER TRADING CATEGORY

Κύρια Αγορά Main Market	Χαμηλή Διασπορά Low Dispersion	Επιτήρηση Surveillance	Προς Διαγραφή Under Deletion	ΣΥΝΟΛΟ-Total
01/04/2013-30/04/2013	01/04/2013-30/04/2013	01/04/2013-30/04/2013	01/04/2013-30/04/2013	01/04/2013-30/04/2013

Μέσος Αριθμός Πράξεων χωρίς δικαιώματα. / Average daily number of transactions without right trades

Γ 1. ΑΝΑΛΥΣΗ ΑΝΑ ΦΑΣΗ

ΣΤΟ ΑΝΟΙΓΜΑ	902.57	97.10	114.86	1.90	1,116.43
ΣΥΝΕΧΗΣ ΔΙΑΠΡΑΓΜΑΤΕΥΣΗ	27,312.33	0.00	0.00	0.00	27,312.33
ΕΝΔΙΑΜΕΣΑ ΑΥΚΤΙΟΝ	34.52	26.90	51.43	0.00	112.86
ΑΥΚΤΙΟΝ ΚΛΕΙΣΙΜΑΤΟΣ	710.05	30.19	54.62	0.00	794.86
ΣΤΟ ΚΛΕΙΣΙΜΟ	389.43	4.71	9.19	0.05	403.38
ΣΥΝΟΛΟ	29,348.90	158.90	230.10	1.95	29,739.86
Πακέτα	6.76	0.67	0.00	0.00	7.43
Γενικό ΣΥΝΟΛΟ	29,355.67	159.57	230.10	1.95	29,747.29
Αριθμός Πράξεων ανοικτών πωλήσεων	0.00%	0.00%	0.00%	0.00%	0.00%
Αριθμός Πράξεων ειδικών διαπραγματευτών	2.96%	0.00%	0.00%	0.00%	2.92%
Αριθμός Πράξεων μέσω ODL	68.94%	54.77%	72.26%	87.80%	68.89%
% Στο σύνολο	98.68%	0.54%	0.77%	0.01%	100.00%

C1. ANALYSIS PER TRADING PHASE

At the Open	ContinuousTrading	Intraday Auctions	Closing Auction	At the Close	Total	BlockTrades	Grand total
Number of Trades of Short selling	Number of Trades of Market Makers	Number of Trades through ODL	% on the Total				

Κύρια Αγορά Main Market	Χαμηλή Διασπορά Low Dispersion	Επιτήρηση Surveillance	Προς Διαγραφή Under Deletion	ΣΥΝΟΛΟ-Total
----------------------------	-----------------------------------	---------------------------	---------------------------------	--------------

Μέσος Αριθμός Πράξεων χωρίς δικαιώματα. / Average daily number of transactions without right trades

Δ 1. ΣΥΝΕΧΗΣ ΔΙΑΠΡΑΓΜΑΤΕΥΣΗ

Α' ΧΡΟΝΙΚΗ ΠΕΡΙΟΔΟΣ (Έως 11:00:00) *	3,348.19	0.00	0.00	0.00	3,348.19
Β' ΧΡΟΝΙΚΗ ΠΕΡΙΟΔΟΣ (11:00:01 - 11:30:00)	2,770.24	0.00	0.00	0.00	2,770.24
Γ' ΧΡΟΝΙΚΗ ΠΕΡΙΟΔΟΣ (11:30:01 - 12:00:00)	2,043.29	0.00	0.00	0.00	2,043.29
Δ' ΧΡΟΝΙΚΗ ΠΕΡΙΟΔΟΣ (12:00:01 - 12:30:00)	2,033.95	0.00	0.00	0.00	2,033.95
Ε' ΧΡΟΝΙΚΗ ΠΕΡΙΟΔΟΣ (12:30:01 - 13:00:00)	1,830.48	0.00	0.00	0.00	1,830.48
ΣΤ' ΧΡΟΝΙΚΗ ΠΕΡΙΟΔΟΣ (13:00:01 - 13:30:00)	1,652.24	0.00	0.00	0.00	1,652.24
Ζ' ΧΡΟΝΙΚΗ ΠΕΡΙΟΔΟΣ (13:30:01 - 14:00:00)	1,561.48	0.00	0.00	0.00	1,561.48
Η' ΧΡΟΝΙΚΗ ΠΕΡΙΟΔΟΣ (14:00:01 - 14:30:00)	1,743.52	0.00	0.00	0.00	1,743.52
Θ' ΧΡΟΝΙΚΗ ΠΕΡΙΟΔΟΣ (14:30:01 - 15:00:00)	1,576.57	0.00	0.00	0.00	1,576.57
Ι' ΧΡΟΝΙΚΗ ΠΕΡΙΟΔΟΣ (15:00:01 - 15:30:00)	1,594.62	0.00	0.00	0.00	1,594.62
ΙΑ' ΧΡΟΝΙΚΗ ΠΕΡΙΟΔΟΣ (15:30:01 - 16:00:00)	1,799.86	0.00	0.00	0.00	1,799.86
ΙΒ' ΧΡΟΝΙΚΗ ΠΕΡΙΟΔΟΣ (Από 16:00:01 - 16:30:00)	2,258.67	0.00	0.00	0.00	2,258.67
ΙΓ' ΧΡΟΝΙΚΗ ΠΕΡΙΟΔΟΣ (Από 16:30:01)	3,099.24	0.00	0.00	0.00	3,099.24
Γ(ι) ΧΡΟΝΙΚΗ ΠΕΡΙΟΔΟΣ (Από 16:50:00) - ΤΕΛΕΥΤΑΙΑ 10 ΛΕΠΤΑ	1,445.71	0.00	0.00	0.00	1,445.71
Γ(ii) ΑΞΙΑ 30% ΠΡΑΞΕΩΝ ΤΟΥ ΒΑΣΙΚΟΥ ΠΙΝΑΚΑ	8,689.81	0.00	0.00	0.81	8,690.62
ΣΥΝΟΛΟ*	27,312.33	0.00	0.00	0.00	27,312.33

D1. CONTINUOUS TRADING PHASE

1st Period (till 11:00:00) *	2nd Period (11:00:01 - 11:30:00)	3rd Period (11:30:01 - 12:00:00)	4th Period (12:00:01 - 12:30:00)	5th Period (12:30:01 - 13:00:00)	6th Period (14:00:01 - 13:30:00)	7th Period (13:30:01 - 14:00:00)	8th Period (14:00:01 - 14:30:00)	9th Period (14:30:01 - 15:00:00)	10th Period (Από 15:00:01 - 15:30:00)	11th Period (15:30:01 - 16:00:00)	12th Period (16:00:01 - 16:30:00)	13th Period (16:30:01)
C (i) (From 16:50:00) Last ten minutes of Continuous Trading												

C (iii) The Value of 30% of the trades which are included to the calculation of the closing prices

TOTAL

* Δεν περιλαμβάνεται η αξία των συναλλαγών στο άνοιγμα
ΧΡΗΜΑΤΙΣΤΗΡΙΟ ΑΘΗΝΩΝ Α.Ε. - ATHENS EXCHANGE S.A.

ΣΤΟΙΧΕΙΑ ΜΕΣΗΣ ΗΜΕΡΗΣΙΑΣ ΑΞΙΑΣ ΣΥΝΑΛΛΑΓΩΝ ΜΕΤΟΧΩΝ ΑΝΑ ΔΕΙΚΤΗ ΚΥΡΙΑΣ ΑΓΟΡΑΣ
AVERAGE DAILY STOCKS VALUE OF TRANSACTIONS DATA PER INDEX OF MAIN MARKET

A 1. ΑΝΑΛΥΣΗ ΑΝΑ ΦΑΣΗ

ΣΤΟ ΑΝΟΙΓΜΑ
ΣΥΝΕΧΗΣ ΔΙΑΠΡΑΓΜΑΤΕΥΣΗ
ΕΝΔΙΑΜΕΣΑ ΑΥΚΤΙΟΝ
ΑΥΚΤΙΟΝ ΚΛΕΙΣΙΜΑΤΟΣ
ΣΤΟ ΚΛΕΙΣΙΜΟ
ΣΥΝΟΛΟ
Πακέτα
Γενικό ΣΥΝΟΛΟ
Αξία συναλλαγών ανοικτών πωλήσεων
Αξία συναλλαγών ειδικών διαπραγματευτών
Αξία συναλλαγών μέσω ODL
% Στο σύνολο

ΓΔ Composite Index	FTSE/X.A. Large Cap - FTSE/Athex Large Cap	FTSE/X.A. Mid Cap - FTSE/Athex Mid Cap	FTSE/X.A Mid & Small Cap Θεμελιωδών μεγεθών
01/04/2013-30/04/2013	01/04/2013-30/04/2013	01/04/2013-30/04/2013	01/04/2013-30/04/2013
<i>Μέση Αξία Συναλλαγών χωρίς δικαιώματα (Σύνολο σε εκατ. Euro) / Average daily value of transactions without right trades (Total in million of Euros)</i>			
1.00	0.90	0.04	0.15
47.59	45.07	2.00	1.25
0.02	0.02	0.00	0.00
4.71	4.67	0.05	0.00
1.06	1.00	0.05	0.00
54.38	51.66	2.15	1.41
5.86	5.83	0.00	0.00
60.23	57.49	2.15	1.41
0.00%	0.00%	0.00%	0.00%
4.67%	4.90%	0.47%	0.07%
51.44%	51.99%	68.20%	20.52%
95.79%	91.43%	3.42%	2.24%

A1. ANALYSIS PER TRADING PHASE

At the Open
ContinuousTrading
Intraday Auctions
Closing Auction
At the Close
Total
BlockTrades
Grand total
Value of Transactions Short selling
Value of Transactions of Market Makers
Value of Transactions ODL
% on the Total

B 1. ΣΥΝΕΧΗΣ ΔΙΑΠΡΑΓΜΑΤΕΥΣΗ

A' ΧΡΟΝΙΚΗ ΠΕΡΙΟΔΟΣ (Έως 11:00:00) *
B' ΧΡΟΝΙΚΗ ΠΕΡΙΟΔΟΣ (11:00:01 - 11:30:00)
Γ' ΧΡΟΝΙΚΗ ΠΕΡΙΟΔΟΣ (11:30:01 - 12:00:00)
Δ' ΧΡΟΝΙΚΗ ΠΕΡΙΟΔΟΣ (12:00:01 - 12:30:00)
Ε' ΧΡΟΝΙΚΗ ΠΕΡΙΟΔΟΣ (12:30:01 - 13:00:00)
ΣΤ' ΧΡΟΝΙΚΗ ΠΕΡΙΟΔΟΣ (13:00:01 - 13:30:00)
Ζ' ΧΡΟΝΙΚΗ ΠΕΡΙΟΔΟΣ (13:30:01 - 14:00:00)
Η' ΧΡΟΝΙΚΗ ΠΕΡΙΟΔΟΣ (14:00:01 - 14:30:00)
Θ' ΧΡΟΝΙΚΗ ΠΕΡΙΟΔΟΣ (14:30:01 - 15:00:00)
Ι' ΧΡΟΝΙΚΗ ΠΕΡΙΟΔΟΣ (15:00:01 - 15:30:00)
ΙΑ' ΧΡΟΝΙΚΗ ΠΕΡΙΟΔΟΣ (15:30:01 - 16:00:00)
ΙΒ' ΧΡΟΝΙΚΗ ΠΕΡΙΟΔΟΣ (Από 16:00:01 - 16:30:00)
ΙΓ' ΧΡΟΝΙΚΗ ΠΕΡΙΟΔΟΣ (Από 16:30:01)
Γ(ι) ΧΡΟΝΙΚΗ ΠΕΡΙΟΔΟΣ (Από 16:50:00) - ΤΕΛΕΥΤΑΙΑ 10 ΛΕΠΤΑ
Γ(ιι) ΑΞΙΑ 30% ΠΡΑΞΕΩΝ ΤΟΥ ΒΑΣΙΚΟΥ ΠΙΝΑΚΑ

ΓΔ Composite Index	FTSE/X.A. Large Cap - FTSE/Athex Large Cap	FTSE/X.A. Mid Cap - FTSE/Athex Mid Cap	FTSE/X.A Mid & Small Cap Θεμελιωδών μεγεθών
<i>Μέση Αξία Συναλλαγών χωρίς δικαιώματα (Σύνολο σε εκατ. Euro) / Average daily value of transactions without right trades (Total in million of Euros)</i>			
6.15	5.88	0.24	0.16
4.63	4.49	0.22	0.04
3.46	2.90	0.17	0.47
3.61	3.39	0.18	0.10
3.06	2.90	0.14	0.08
2.76	2.62	0.12	0.07
2.64	2.48	0.09	0.10
3.06	2.93	0.11	0.06
2.61	2.49	0.12	0.04
2.70	2.61	0.10	0.03
3.24	3.11	0.13	0.02
4.11	3.93	0.18	0.04
5.55	5.35	0.21	0.04
2.62	2.52	0.10	0.02
18.56	17.91	0.59	0.29
47.59	45.07	2.00	1.25

B1. CONTINUOUS TRADING PHASE

1st Period (till 11:00:00) *
2rd Period (11:00:01 - 11:30:00)
3rd Period (11:30:01 - 12:00:00)
4th Period (12:00:01 - 12:30:00)
5th Period (12:30:01 - 13:00:00)
6th Period (14:00:01 - 13:30:00)
7th Period (13:30:01 - 14:00:00)
8th Period (14:00:01 - 14:30:00)
9th Period (14:30:01 - 15:00:00)
10th Period (Από 15:00:01 - 15:30:00)
11th Period (15:30:01 - 16:00:00)
12th Period (16:00:01 - 16:30:00)
13th Period (16:30:01)

C (i) (From 16:50:00) Last ten minutes of Continuous Trading
C (iii) The Value of 30% of the trades which are included to the calculation of the closing prices

ΣΥΝΟΛΟ*

* δεν περιλαμβάνεται η αξία των συναλλαγών στο άνοιγμα

TOTAL

ΣΤΟΙΧΕΙΑ ΜΕΣΗΣ ΗΜΕΡΗΣΙΑΣ ΑΞΙΑΣ ΣΥΝΑΛΛΑΓΩΝ ΜΕΤΟΧΩΝ ΑΝΑ ΔΕΙΚΤΗ ΚΥΡΙΑΣ ΑΓΟΡΑΣ
AVERAGE DAILY STOCKS VALUE OF TRANSACTIONS DATA PER INDEX OF MAIN MARKET

Γ 1. ΑΝΑΛΥΣΗ ΑΝΑ ΦΑΣΗ

ΣΤΟ ΑΝΟΙΓΜΑ
ΣΥΝΕΧΗΣ ΔΙΑΠΡΑΓΜΑΤΕΥΣΗ
ΕΝΔΙΑΜΕΣΑ ΑΥΚΤΙΟΝ
ΑΥΚΤΙΟΝ ΚΛΕΙΣΙΜΑΤΟΣ
ΣΤΟ ΚΛΕΙΣΙΜΟ
ΣΥΝΟΛΟ
Πακέτα
Γενικό ΣΥΝΟΛΟ
Αριθμός Πράξεων ανοικτών πωλήσεων
Αριθμός Πράξεων ειδικών διαπραγματευτών
Αριθμός Πράξεων μέσω ODL
% Στο σύνολο

ΓΔ Composite Index	FTSE/X.A. Large Cap - FTSE/Athex Large Cap	FTSE/X.A. Mid Cap - FTSE/Athex Mid Cap	FTSE/X.A Mid & Small Cap Θεμελιωδών μεγεθών
01/04/2013-30/04/2013	01/04/2013-30/04/2013	01/04/2013-30/04/2013	01/04/2013-30/04/2013
<i>Μέσος Αριθμός Πράξεων χωρίς πακέτα. / Average daily number of transactions without right trades</i>			
598.76	618.95	76.62	41.38
24,806.62	23,473.24	2,218.43	303.00
17.76	16.71	4.86	2.71
637.81	582.52	65.05	11.10
336.19	287.24	52.29	7.19
26,397.14	24,978.67	2,417.24	365.38
7.38	7.05	0.19	0.00
26,404.52	24,985.71	2,417.43	365.38
0.00%	0.00%	0.00%	0.00%
3.12%	3.27%	0.99%	3.45%
68.14%	68.11%	74.44%	72.03%
88.76%	83.99%	8.13%	1.23%
ΓΔ Composite Index	FTSE/X.A. Large Cap - FTSE/Athex Large Cap	FTSE/X.A. Mid Cap - FTSE/Athex Mid Cap	FTSE/X.A Mid & Small Cap Θεμελιωδών μεγεθών

C1. ANALYSIS PER TRADING PHASE

At the Open
ContinuousTrading
Intraday Auctions
Closing Auction
At the Close
Total
BlockTrades
Grand total
Number of Trades of Short selling
Number of Trades of Market Makers
Number of Trades through ODL
% on the Total

Δ 1. ΣΥΝΕΧΗΣ ΔΙΑΠΡΑΓΜΑΤΕΥΣΗ

A' ΧΡΟΝΙΚΗ ΠΕΡΙΟΔΟΣ (Έως 11:00:00) *
B' ΧΡΟΝΙΚΗ ΠΕΡΙΟΔΟΣ (11:00:01 - 11:30:00)
Γ' ΧΡΟΝΙΚΗ ΠΕΡΙΟΔΟΣ (11:30:01 - 12:00:00)
Δ' ΧΡΟΝΙΚΗ ΠΕΡΙΟΔΟΣ (12:00:01 - 12:30:00)
Ε' ΧΡΟΝΙΚΗ ΠΕΡΙΟΔΟΣ (12:30:01 - 13:00:00)
ΣΤ' ΧΡΟΝΙΚΗ ΠΕΡΙΟΔΟΣ (13:00:01 - 13:30:00)
Ζ' ΧΡΟΝΙΚΗ ΠΕΡΙΟΔΟΣ (13:30:01 - 14:00:00)
Η' ΧΡΟΝΙΚΗ ΠΕΡΙΟΔΟΣ (14:00:01 - 14:30:00)
Θ' ΧΡΟΝΙΚΗ ΠΕΡΙΟΔΟΣ (14:30:01 - 15:00:00)
Ι' ΧΡΟΝΙΚΗ ΠΕΡΙΟΔΟΣ (15:00:01 - 15:30:00)
ΙΑ' ΧΡΟΝΙΚΗ ΠΕΡΙΟΔΟΣ (15:30:01 - 16:00:00)
ΙΒ' ΧΡΟΝΙΚΗ ΠΕΡΙΟΔΟΣ (Από 16:00:01 - 16:30:00)
ΙΓ' ΧΡΟΝΙΚΗ ΠΕΡΙΟΔΟΣ (Από 16:30:01)
Γ(ι) ΧΡΟΝΙΚΗ ΠΕΡΙΟΔΟΣ (Από 16:50:00) - ΤΕΛΕΥΤΑΙΑ 10 ΛΕΠΤΑ
Γ(ιι) ΑΞΙΑ 30% ΠΡΑΞΕΩΝ ΤΟΥ ΒΑΣΙΚΟΥ ΠΙΝΑΚΑ

ΓΔ Composite Index	FTSE/X.A. Large Cap - FTSE/Athex Large Cap	FTSE/X.A. Mid Cap - FTSE/Athex Mid Cap	FTSE/X.A Mid & Small Cap Θεμελιωδών μεγεθών
<i>Μέσος Αριθμός Πράξεων χωρίς πακέτα. / Average daily number of transactions without block trades</i>			
3,081.29	3,010.14	225.81	26.24
2,507.48	2,416.38	219.76	27.52
1,827.86	1,739.48	186.76	20.38
1,838.43	1,738.52	175.67	23.76
1,654.95	1,559.29	163.05	21.67
1,491.29	1,424.90	127.05	18.24
1,420.29	1,348.67	118.71	16.90
1,586.19	1,502.24	142.05	17.38
1,437.19	1,364.48	117.00	18.48
1,445.52	1,361.62	122.24	19.29
1,644.48	1,525.52	145.62	20.95
2,073.29	1,915.48	198.38	26.05
2,798.38	2,566.52	276.33	46.14
1,309.48	1,195.10	132.81	22.14
7,815.76	7,406.38	708.43	107.76
24,806.62	23,473.24	2,218.43	303.00

D1. CONTINUOUS TRADING PHASE

1st Period (till 11:00:00) *
2nd Period (11:00:01 - 11:30:00)
3rd Period (11:30:01 - 12:00:00)
4th Period (12:00:01 - 12:30:00)
5th Period (12:30:01 - 13:00:00)
6th Period (14:00:01 - 13:30:00)
7th Period (13:30:01 - 14:00:00)
8th Period (14:00:01 - 14:30:00)
9th Period (14:30:01 - 15:00:00)
10th Period (Από 15:00:01 - 15:30:00)
11th Period (15:30:01 - 16:00:00)
12th Period (16:00:01 - 16:30:00)
13th Period (16:30:01)

C (i) (From 16:50:00) Last ten minutes of Continuous Trading

C (iii) The Value of 30% of the trades which are included to the calculation of the closing prices

ΣΥΝΟΛΟ*

* δεν περιλαμβάνεται η αξία των συναλλαγών στο άνοιγμα

TOTAL

Μηνιαίοι μέσοι όροι spread - Σύνολο αγορών
Monthly average spread - Total of markets

ΕΤΟΣ - ΜΗΝΑΣ YEAR / MONTH	Spread πράξεων * Trades spread *	Time (συνεδρίασης) spread ** Time spread **	Μέση Ημερήσια Αξία συναλλαγών Average Transactions Value
04/2012	5.56	9.35	28.61
05/2012	5.83	9.43	47.96
06/2012	5.59	7.66	39.94
07/2012	5.93	8.32	20.51
08/2012	5.18	7.93	21.89
09/2012	4.83	6.35	63.18
10/2012	5.76	7.89	78.98
11/2012	5.46	8.35	63.71
12/2012	4.70	6.82	53.74
01/2013	4.57	6.63	70.94
02/2013	5.71	7.82	59.00
03/2013	5.84	8.57	65.52
04/2013	5.22	7.52	62.96

4. Μηνιαίοι μέσοι όροι spread - Σύνολο αγορών
Monthly average spread - Total markets

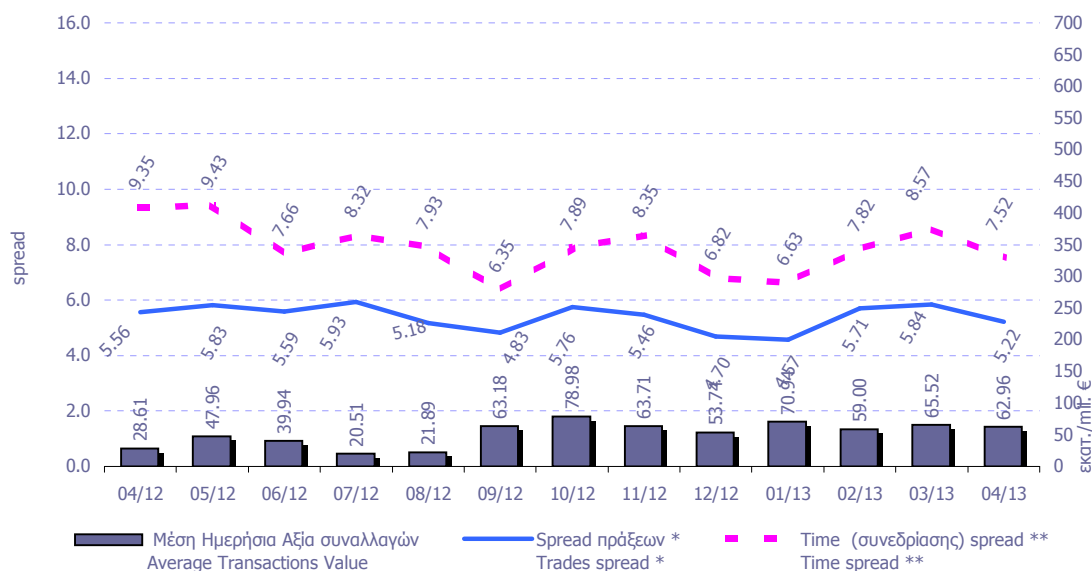

* **Spread πράξεων:** Ο σταθμισμένος, με την ποσοστιαία αξία συναλλαγών των πράξεων, μέσος όρος των spread που αντιστοιχούν σε αυτές τις πράξεις. Το spread που αντιστοιχεί στην αξία συναλλαγών κάποιας πράξης είναι αυτό που παρατηρείται ακριβώς πριν τη διενέργεια της πράξης.

Trades spread: The weighted, by traded value, average or the spreads corresponding to these trades. The spread that corresponds to a trade is the one experienced exactly before the trade.

** Υπολογισμός Spread σύμφωνα με τον κανονισμό του ΧΑ. - Spread calculation according to the ATHEX regulation

Spread συνεδρίασης: Ο σταθμισμένος, με την ποσοστιαία χρονική διάρκεια, μέσος όρος των spread που παρατηρούνται κατά τη διάρκεια της συνεδρίασης.

Time spread: The weighted, by time duration, average of spreads experienced during a trading session.

Μηνιαία μέση κυκλοφοριακή ταχύτητα (velocity) για ομάδες μετοχών
Monthly average velocity for groups of Stocks

ΕΤΟΣ - ΜΗΝΑΣ YEAR / MONTH	ΚΥΡΙΑ ΑΓΟΡΑ MAIN MARKET	ΧΑΜΗΛΗΣ ΔΙΑΣΠΟΡΑΣ LOW DISPERSION	ΕΠΙΤΗΡΗΣΗΣ SURVEILLANCE	ΣΥΝΟΛΟ ΑΓΟΡΩΝ TOTAL MARKETS	FTSE®/ATHEX Large Cap	Γενικός Δείκτης ΧΑ ATHEX Composite Index
04/2012	0.11%	0.003%	0.0038%	0.0989%	0.132%	0.116%
05/2012	0.19%	0.004%	0.0049%	0.1709%	0.233%	0.206%
06/2012	0.25%	0.004%	0.0070%	0.2256%	0.307%	0.272%
07/2012	0.11%	0.003%	0.0085%	0.0973%	0.126%	0.114%
08/2012	0.09%	0.003%	0.0023%	0.0776%	0.102%	0.089%
09/2012	0.25%	0.003%	0.0092%	0.2229%	0.287%	0.256%
10/2012	0.27%	0.004%	0.0105%	0.2436%	0.305%	0.272%
11/2012	0.22%	0.002%	0.0062%	0.2045%	0.260%	0.230%
12/2012	0.16%	0.004%	0.0106%	0.1518%	0.182%	0.171%
01/2013	0.19%	0.007%	0.0273%	0.1764%	0.206%	0.197%
02/2013	0.16%	0.039%	0.0151%	0.1470%	0.176%	0.161%
03/2013	0.18%	0.004%	0.0094%	0.1679%	0.209%	0.191%
04/2013	0.21%	0.048%	0.0117%	0.1592%	0.246%	0.220%

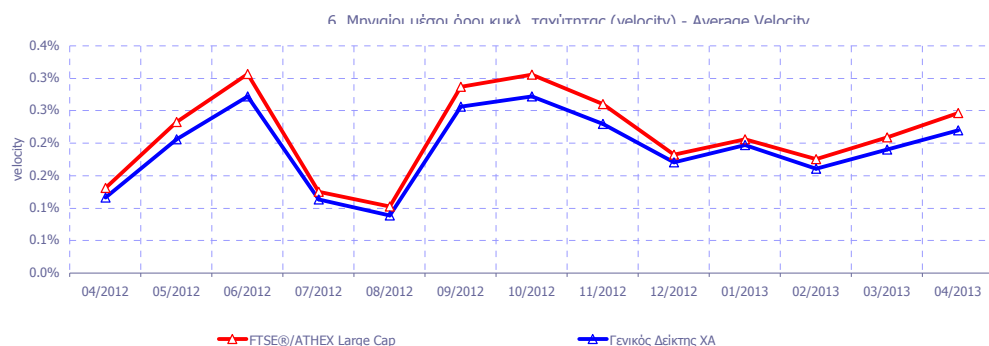
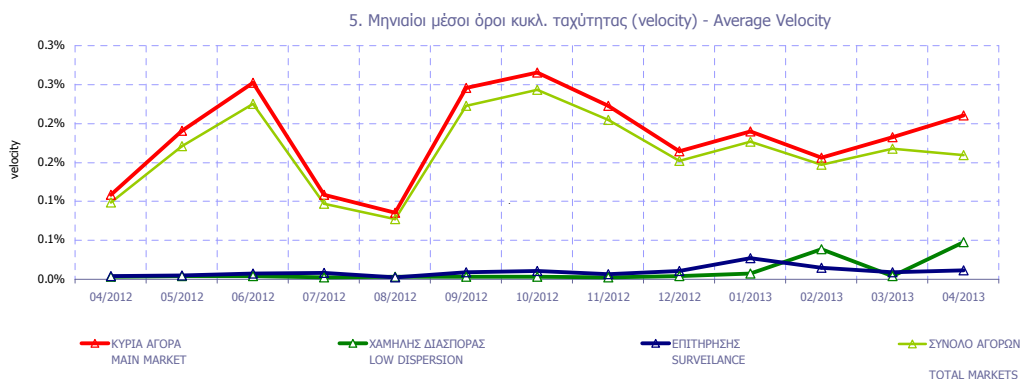

Κυκλοφοριακή Ταχύτητα : Αξία Συναλλαγών / Κεφαλαιοποίηση Velocity : Trading Value / Capitalisation

$$\sum_{i=1}^m \frac{V_i}{XA_i}$$

m : αριθμός ημερών που διαπραγματεύτηκε η μετοχή - number of trading days of the stock

V_i : αξία συναλλαγών της μετοχής για κάθε μέρα διαπραγμάτευσης i - trading value of the stock in each trading day i

XA_i : χρηματιστηριακή αξία της μετοχής - market capitalisation of the stock

Μηνιαία ιστορική μεταβλητότητα (volatility) για ομάδες μετοχών
Monthly historical volatility for groups of shares

ΕΤΟΣ - ΜΗΝΑΣ YEAR / MONTH	ΚΥΡΙΑ ΑΓΟΡΑ MAIN MARKET	ΧΑΜΗΛΗΣ ΔΙΑΣΠΟΡΑΣ LOW DISPERSION	ΕΠΙΤΗΡΗΣΗΣ SURVEILLANCE	ΣΥΝΟΛΟ ΑΓΟΡΩΝ TOTAL MARKETS	FTSE®/ATHEX Large Cap	Γενικός Δείκτης ΧΑ ATHEX Composite Index
04/2012	15.51%	10.31%	20.46%	13.78%	15.44%	12.36%
05/2012	20.75%	8.71%	25.26%	17.76%	25.57%	21.95%
06/2012	20.41%	12.45%	24.39%	17.63%	26.03%	21.79%
07/2012	17.61%	14.25%	24.86%	16.06%	19.47%	17.13%
08/2012	14.08%	15.59%	26.94%	14.33%	13.43%	13.05%
09/2012	17.84%	16.29%	22.72%	15.97%	21.62%	17.84%
10/2012	20.95%	18.97%	29.38%	19.04%	21.86%	17.73%
11/2012	18.87%	21.18%	26.22%	17.14%	20.60%	16.54%
12/2012	17.45%	19.30%	24.40%	15.91%	14.03%	13.61%
01/2013	20.73%	18.77%	36.77%	20.12%	14.00%	15.31%
02/2013	17.08%	19.67%	29.30%	16.92%	13.02%	12.54%
03/2013	18.44%	16.37%	27.10%	17.02%	17.73%	15.48%
04/2013	18.44%	16.37%	27.10%	17.02%	17.73%	15.48%

7. Μηνιαία ιστορική μεταβλητότητα (volatility) - Average historic Volatility

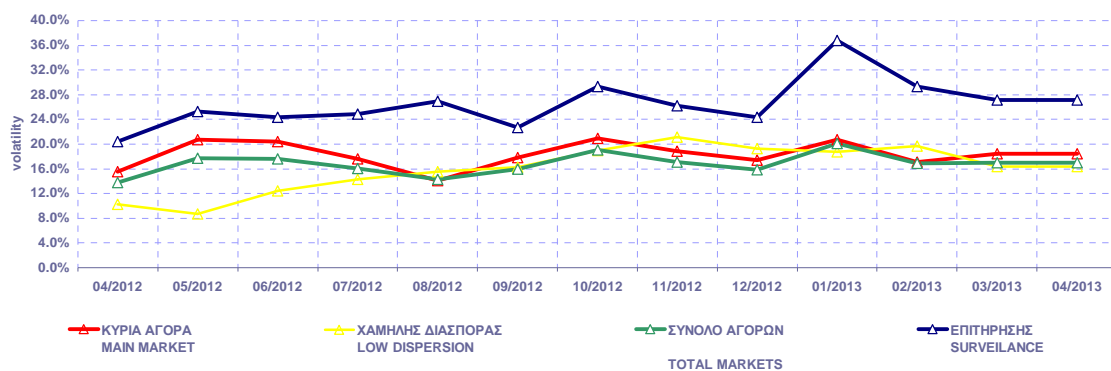

8. Μηνιαία ιστορική μεταβλητότητα (volatility) - Average historic Volatility

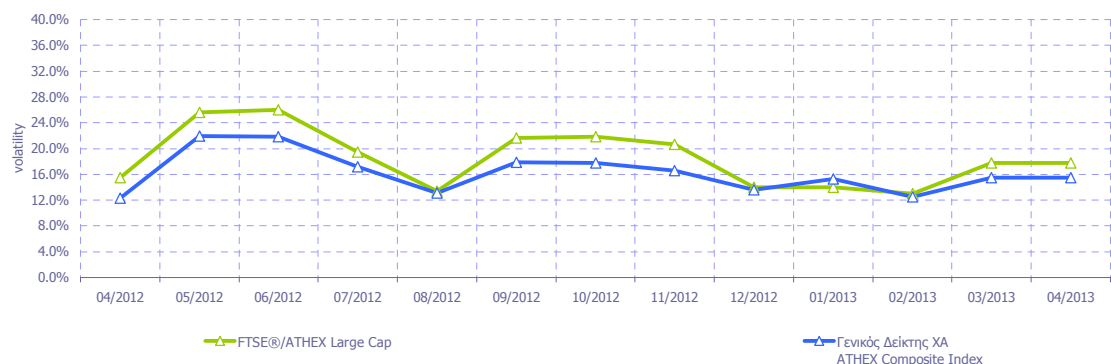

Μηνιαία Μεταβλητότητα: Προκύπτει από την μεταβολή των τιμών κλεισίματος για κάθε συνεδριακή ημέρα του μήνα.

Volatility: Is calculated from the closing price changes for each working day of the month.

ΟΜΟΛΟΓΑ ΔΙΑΠΡΑΓΜΑΤΕΥΣΙΜΑ ΜΕ ΤΗ ΜΕΘΟΔΟ ΕΚΦΩΝΗΣΗΣ - ΑΝΤΙΦΩΝΗΣΗΣ
BONDS TRADED WITH THE OPEN OUTCRY METHOD

Όνομαστική Αξία Nominal Value	Αρχικό Επιτόκιο Initial Interest Rate (%)	Σημερινό Επιτόκιο Today's Interest Rate (%)	Ετήσιος Τόκος Annual Interest	Απόδοση στη Λήξη (***) Yield to Maturity (%)	Ημερομηνία Έκδοσης Date of Issue	Αριθμός Ετήσιων Ανανεώσεων Number of Yearly Renewals	Μηνιαίες Τιμές Εκφώνησης τοίς Μετρητοίς (Ευρώ) Monthly Cash Outcry Prices (Euro)			Συναλλαγές σε Τεμάχια Transactions in Items	Αξία Συναλλαγών (Ευρώ) Value of Transactions (Euro)	Τιμές Έτους από 1.1.2013 (Ευρώ) Price Range since 1.1.2013 (Euro)	
							Κατώτερη- Low	Ανώτερη- High	Τιμή - Price			Κατώτερη Low	Ανώτερη High

ΟΜΟΛΟΓΑ ΚΡΑΤΙΚΩΝ ΤΡΑΠΕΖΩΝ ΕΤΗΣΙΑΣ ΔΙΑΡΚΕΙΑΣ
STATE - OWNED BANKS SHORT TERM BONDS (α, β)

€ 1,211.71	3.65	2.48	29.74	Δ/Υ	30.11.06	7						0.00	0.00
€ 1,124.66	4.80	2.48	28.22	Δ/Υ	30.04.08	5						0.00	0.00
€ 1,145.30	4.40	2.48	28.74	Δ/Υ	30.04.08	5						0.00	0.00
€ 1,125.75	4.90	2.48	28.25	Δ/Υ	31.05.08	5						0.00	0.00
€ 1,134.80	5.50	2.48	28.48	Δ/Υ	31.05.08	5						0.00	0.00
€ 1,132.08	5.25	2.48	28.41	Δ/Υ	30.06.08	5						0.00	0.00
€ 1,132.08	5.25	2.48	28.41	Δ/Υ	30.06.08	5						0.00	0.00
€ 1,135.89	5.60	2.48	28.50	Δ/Υ	30.06.08	5						0.00	0.00
€ 1,135.89	5.60	2.48	28.50	Δ/Υ	30.06.08	5						0.00	0.00
€ 1,133.91	5.60	2.48	28.45	Δ/Υ	31.07.08	5						0.00	0.00
€ 1,133.91	5.60	2.48	28.45	Δ/Υ	31.07.08	5						0.00	0.00
€ 1,101.48	5.45	2.48	30.88	Δ/Υ	31.08.08	5						0.00	0.00
€ 1,129.20	5.45	2.48	28.34	Δ/Υ	31.08.08	5						0.00	0.00
€ 1,130.82	5.60	2.48	28.38	Δ/Υ	31.08.08	5						0.00	0.00
€ 1,130.82	5.60	2.48	28.38	Δ/Υ	31.08.08	5						0.00	0.00
€ 1,108.96	5.45	2.48	27.83	Δ/Υ	31.10.08	5						0.00	0.00
€ 1,129.74	5.50	2.48	28.35	Δ/Υ	31.10.08	5						0.00	0.00
€ 1,132.45	5.75	2.48	28.42	Δ/Υ	31.10.08	5						0.00	0.00

ΟΜΟΛΟΓΑ ΔΙΑΠΡΑΓΜΑΤΕΥΣΙΜΑ ΜΕ ΤΗ ΜΕΘΟΔΟ ΕΚΦΩΝΗΣΗΣ-ΑΝΤΙΦΩΝΗΣΗΣ
BONDS TRADED WITH THE OPEN OUTCRY METHOD

Όνομαστική Αξία / Ελάχιστη Διαπραγματεύσιμη Ποσότητα Nominal Value / Minimum Nominal Traded Value	Σημερινό Επιτόκιο % Today's Interest Rate % (**)	Αξία Τελευταίου Αποκοπέντος Τокιδίου Value of Last Paid Coupon	Απόδοση στη Λήξη (***) Yield to Maturity (%)	Ημερομηνία Έκδοσης Issue Date	Διάρκεια(Έτη) Duration (Years)	No Σημείωσης - Note Nr	Μηνιαίες Τιμές Εκφώνησης Monthly Outcry Prices			Συναλλαγές σε Τεμάχια * Transactions in Items	Αξία Συναλλαγών Value of Transactions	Τιμές Έτους από 1.1.2013 (Ευρώ) Price Range since 1.1.2013 (Euro)	
							Κατώτερη - Low	Ανώτερη-High	Τελευταία-Last			Κατώτερη Low	Ανώτερη High
ΔΑΝΕΙΑ BONDS													

ΝΟΜΙΚΩΝ ΠΡΟΣΩΠΩΝ ΚΑΙ ΕΤΑΙΡΕΙΩΝ ΣΕ ΣΥΝΑΛΛΑΓΜΑ ΚΑΙ ΕΥΡΩ - CORPORATION BONDS IN FOREIGN CURRENCY AND EURO

GBP	10.00	2.50	0.250000	Δ/Υ	01/12/1928	100	E.K.T.E. - National Mortgage Bank					0.00	0.00
GBP	10.00	2.50	0.250000	Δ/Υ	01/12/1930	98	E.K.T.E. σειρά - National Mortgage Bank	2.27	2.27	2.27		2.27	2.27

ΟΜΟΛΟΓΙΑΚΑ ΔΑΝΕΙΑ ΔΙΕΘΝΩΝ ΟΡΓΑΝΙΣΜΩΝ - BONDS OF INTERNATIONAL ORGANIZATIONS

€	1,000.00	5.00	flr	Δ/Υ	21/07/2006	10	ΟΜΟΛΟΓΟ ΕΥΡΩΠΑΪΚΗΣ ΤΡΑΠΕΖΑΣ ΕΠΕΝΔΥΣΕΣ					0.00	0.00
---	----------	------	-----	-----	------------	----	---------------------------------------	--	--	--	--	------	------

ΣΗΜΕΙΩΣΕΙΣ ΟΜΟΛΟΓΩΝ - BONDS NOTES

Συντμήσεις - Abbreviations Α.Α.Σ.Ε = ΑΓΟΡΑ ΑΞΙΩΝ ΣΤΑΘΕΡΟΥ ΕΙΣΟΔΗΜΑΤΟΣ / F.I.S.M=FIXED INCOME SECURITIES' MARKET

** FLR (Floating Interest Rate) σημαίνει ομόλογο μεταβλητού επιτοκίου / FLR means " a Floating Interest Rate Bond"

* Όσον αφορά τα ομόλογα που διαπραγματεύονται στην Α.Α.Σ.Ε όλες οι τιμές εκφράζονται επί τοις εκατό (%) της ονομαστικής τιμής τους. Ο όγκος συναλλαγών υπολογίζεται ως (Τεμάχια) * (Ονομαστική τιμή). Η αξία συναλλαγών υπολογίζεται ως (Τεμάχια)*(Ονομαστική Τιμή)*(Τιμή%)+(Δεδουλευμένοι Τόκοι) / All the prices for the bonds that are traded in the F.I.S.M. refer to percentage (%) upon the nominal value, while the volume of transactions refer to euro. Transactions Volume = (Pieces) * (Face Value). Transactions Value = (Pieces) * (Nominal value) * (price %) + (Accrued interest).
Η αξία του τρέχοντος τακομεριδίου για τις εκδόσεις με ονομαστική αξία 0.01 Ευρώ αναφέρεται σε ονομαστική αξία 100 Ευρώ / The Value of current coupon for the issues with NV 0.01 euro refers to NV 100 euros

Αντίστοιχα για τα ομόλογα που είναι διαπραγματεύσιμα με την μέθοδο Εκφώνησης - Αντιφώνησης οι τιμές εκφράζονται σε ευρώ ενώ ο όγκος εκφράζεται σε τεμάχια / Correspondingly the prices for the bonds that are traded with the open outcry method refer to euro while the volume of transactions refer to items.

Η ελάχιστη διαπραγματεύσιμη Ονομαστική Ονομαστική αξία για όλους τους τίτλους είναι τα 100 Ευρώ / The minimum traded Nominal Value for all der securities is equal to 100 Euros

2 Επιτόκιο 2,90 ετησίως σταθερό και index ratio (λόγος δεικτών πληθωρισμού). Δείκτης αναφοράς Πληθωρισμού: Εναρμονισμένος Δείκτης τιμών Καταναλωτή που ισχύει στην Ευρωζώνη εξαιρούμενου του καπνού / Reference Inflation Ratio: Harmonized Consumption Index (currently) valid in Euro zone excluding tobacco.

α Τα επιτόκια των ετησίων Ομολόγων ΕΤΒΑ είναι απαλλαγμένα των φόρων (καθαρά) / The interest rates of the Yearly H.I.D.B. Bonds are tax-free (net).

β Για τα Ομόλογα έκδοσης μέχρι και 30/09/2008 ο δεδουλευμένος τόκος έχει κεφαλαιοποιηθεί / For the Bonds issued up to 30.09.08, the occurred interest has been capitalized.

*** ΑΠΟΔΟΣΕΙΣ ΟΜΟΛΟΓΩΝ: Αρχικά, βρίσκεται η τιμή κτήσεως, που προκύπτει αν στην τρέχουσα χρηματιστηριακή αξία προσθέσουμε τους δεδουλευμένους τόκους. Εξαιτίας της απελευθεροποίησης των χρηματιστηριακών μεσιτειών, η τελευταία από 1/1/2001 δεν υπολογίζεται πλέον στον προσδιορισμό της απόδοσης. Στην συνέχεια υπολογίζεται η (ετησιοποιημένη) απόδοση στην λήξη του Ομολόγου στο νόμισμα εκδόσεως του όπου α) δεν λαμβάνονται υπόψη οι λαχνοί των λαχειοφόρων δανείων, β) δεν λαμβάνονται υπόψη οι δυνατότητες μετατροπής των ομολογίων σε μετοχές και γ) τα ομόλογα κυμαινόμενου επιτοκίου θεωρείται ότι μέχρι να λήξουν θα έχουν το σημερινό επιτόκιο / BONDS YIELD: Initially, the bid price (which is the market price of the Bond plus the accrued interest - due to liberalisation of stock broker fees, the latter are not taken into consideration to the determination of bonds' yield since 1/1/2001) is found. Subsequently, the (annualised) Bond's Yield to Maturity (YTM) in terms of the Bond's clause is calculated, where a) the lotteries of the lottery Bonds are not considered, b) the entitlement of a convertible bond to be converted into shares is not considered and c) the floating interest rate is considered to retain the current interest rate up to their redemption date.

1 Το ομόλογο είναι αορίστου διάρκειας - The bonds are of indefinite duration.

ΟΜΟΛΟΓΑ ΔΙΑΠΡΑΓΜΑΤΕΥΣΙΜΑ ΣΤΗΝ Α.Α.Σ.Ε.
BONDS TRADED IN FIXED INCOME SECURITIES' MARKET

Όνομαστική Αξία Nominal Value	Σημερινό Επιτόκιο % Today's Interest Rate % (**)	Αξία Τελευταίου Αποκ/ντος Τοκ/θίου Value of Last Paid Coupon	Απόδοση στη Λήξη (***) Yield to Maturity (%)	Ημερομηνία Έκδοσης Issue Date	Διάρκεια (Έτη)-Duration(Years)	No Σημείωσης - Note Nr	ΔΑΝΕΙΑ BONDS	Μηνιαίες Τιμές Συναλλαγών επι τοις Εκατό (%) Monthly Transactions' Prices in Percentage (%)			Όγκος Συναλλαγών * Volume of Transactions	Αξία Συναλλαγών (Ευρώ) Value of Transactions (Euro) **	Τιμές Έτους από 1.1.2013 (Ευρώ) Price Range since 1.1.2013 (Euro)	
								Κατώτερη - Low (%)	Ανώτερη - High (%)	Κλείσιμο-Close (%)			Κατώτερη - Low (%)	Ανώτερη - High (%)
ΟΜΟΛΟΓΙΑΚΑ ΔΑΝΕΙΑ ΕΠΙΧΕΙΡΗΣΕΩΝ - CORPORATE BONDS														
€	12.49	5.33 flr	0.37	...	12.07.07	8	ΝΗΡΕΥΣ ΙΧΘΥΟΚΑΛΙΕΡΓΕΙΕΣ Α.Ε. (Μετατρ. σε ΚΟ μτχ) - NIREUS S.A. (Convertible)	11.51	11.51	11.51			11.00	15.00
€	1.00	1.32 flr	0.01	25.78	30.07.08	10	ΤΡ. ΚΥΠΡΟΥ ΔΗΜΟΣΙΑ ΕΤΑΙΡΙΑ ΛΤΔ (Μετατρέψιμο σε ΚΟ) - BANK OF CYPRUS PUBLI	33.00	33.00	33.00			33.00	33.00
€	1.00	5.50 flr	06.06.09	5	1 ΤΡ. ΚΥΠΡΟΥ ΔΗΜΟΣΙΑ ΕΤΑΙΡΙΑ ΛΤΔ (Μετατρέψιμο σε ΚΟ) - BANK OF CYPRUS PUBLI	20.00	20.00	20.00			20.00	26.00
€	4.77	5.00	0.06	55.35	19.03.10	5	MARFIN INVESTMENT GROUP Α.Ε. (Μετατρ. σε ΚΟ μτχ) - MARFIN INVESTMENT GRO	48.00	48.00	48.00			10.00	70.00
€	1.00	6.50 flr	0.03	70.05	18.05.11	5	1 ΤΡ. ΚΥΠΡΟΥ ΔΗΜΟΣΙΑ ΕΤΑΙΡΙΑ ΛΤΔ (Μετατρέψιμο σε ΚΟ) - BANK OF CYPRUS PUBLI	20.50	20.50	20.50			19.50	30.00
USE	1.00	6.00 flr	0.03	14.10	18.05.11	5	1 ΤΡ. ΚΥΠΡΟΥ ΔΗΜΟΣΙΑ ΕΤΑΙΡΙΑ ΛΤΔ (Μετατρέψιμο σε ΚΟ) - BANK OF CYPRUS PUBLI	100.00	100.00	100.00			100.00	100.00
ΟΜΟΛΟΓΑ ΕΛΛΗΝΙΚΟΥ ΔΗΜΟΣΙΟΥ - GOVERNMENT BONDS - DEMATERIALIZED SECURITIES														
€	1,000.00	1.65 flr	11.63	...	21.05.09	5	ΟΕΔ-ΚΥΜ-210514-05X-2,734-1000,00 - GGB-FRN-210514-05Y-2.734-1000.00	100.00	100.00	100.00			100.00	100.00
€	1,000.00	1.18 flr	8.04	0.44	23.07.09	5	ΟΕΔ-ΚΥΜ-230714-05X-2,018-1000,00 - GGB-FRN-230714-05Y-2.018-1000.00	100.00	100.00	100.00			100.00	100.00
€	1,000.00	1.01 flr	6.53	0.44	10.08.09	5	ΟΕΔ-ΚΥΜ-100814-05X-1,762-1000,00 - GGB-FRN-100814-05Y-1.762-1000.00	100.00	100.00	100.00			100.00	100.00
€	1.00	2.00	0.02	1.96	09.03.12	11	ΟΕΔ-ΣΤΘ-240223-11X-2,000-1,00 - GGB-FXD-240223-11Y-2.000-1.00	100.00	100.00	100.00			100.00	100.00
€	1.00	2.00	0.02	1.96	09.03.12	12	ΟΕΔ-ΣΤΘ-240224-12X-2,000-1,00 - GGB-FXD-240224-12Y-2.000-1.00	100.00	100.00	100.00			100.00	100.00
€	1.00	2.00	0.02	1.97	09.03.12	13	ΟΕΔ-ΣΤΘ-240225-13X-2,000-1,00 - GGB-FXD-240225-13Y-2.000-1.00	100.00	100.00	100.00			100.00	100.00
€	1.00	2.00	0.02	1.97	09.03.12	14	ΟΕΔ-ΣΤΘ-240226-14X-2,000-1,00 - GGB-FXD-240226-14Y-2.000-1.00	100.00	100.00	100.00			100.00	100.00
€	1.00	2.00	0.02	1.97	09.03.12	15	ΟΕΔ-ΣΤΘ-240227-15X-2,000-1,00 - GGB-FXD-240227-15Y-2.000-1.00	100.00	100.00	100.00			100.00	100.00
€	1.00	2.00	0.02	1.97	09.03.12	16	ΟΕΔ-ΣΤΘ-240228-16X-2,000-1,00 - GGB-FXD-240228-16Y-2.000-1.00	100.00	100.00	100.00			100.00	100.00
€	1.00	2.00	0.02	1.97	09.03.12	17	ΟΕΔ-ΣΤΘ-240229-17X-2,000-1,00 - GGB-FXD-240229-17Y-2.000-1.00	100.00	100.00	100.00			100.00	100.00
€	1.00	2.00	0.02	1.97	09.03.12	18	ΟΕΔ-ΣΤΘ-240230-18X-2,000-1,00 - GGB-FXD-240230-18Y-2.000-1.00	100.00	100.00	100.00			100.00	100.00
€	1.00	2.00	0.02	1.98	09.03.12	19	ΟΕΔ-ΣΤΘ-240231-19X-2,000-1,00 - GGB-FXD-240231-19Y-2.000-1.00	100.00	100.00	100.00			100.00	100.00
€	1.00	2.00	0.02	1.98	09.03.12	20	ΟΕΔ-ΣΤΘ-240232-20X-2,000-1,00 - GGB-FXD-240232-20Y-2.000-1.00	100.00	100.00	100.00			100.00	100.00
€	1.00	2.00	0.02	1.98	09.03.12	21	ΟΕΔ-ΣΤΘ-240233-21X-2,000-1,00 - GGB-FXD-240233-21Y-2.000-1.00	100.00	100.00	100.00			100.00	100.00
€	1.00	2.00	0.02	1.98	09.03.12	22	ΟΕΔ-ΣΤΘ-240234-22X-2,000-1,00 - GGB-FXD-240234-22Y-2.000-1.00	100.00	100.00	100.00			100.00	100.00
€	1.00	2.00	0.02	1.98	09.03.12	23	ΟΕΔ-ΣΤΘ-240235-23X-2,000-1,00 - GGB-FXD-240235-23Y-2.000-1.00	100.00	100.00	100.00			100.00	100.00
€	1.00	2.00	0.02	1.98	09.03.12	24	ΟΕΔ-ΣΤΘ-240236-24X-2,000-1,00 - GGB-FXD-240236-24Y-2.000-1.00	100.00	100.00	100.00			100.00	100.00
€	1.00	2.00	0.02	1.98	09.03.12	25	ΟΕΔ-ΣΤΘ-240237-25X-2,000-1,00 - GGB-FXD-240237-25Y-2.000-1.00	100.00	100.00	100.00			100.00	100.00
€	1.00	2.00	0.02	1.98	09.03.12	26	ΟΕΔ-ΣΤΘ-240238-26X-2,000-1,00 - GGB-FXD-240238-26Y-2.000-1.00	100.00	100.00	100.00			100.00	100.00
€	1.00	2.00	0.02	1.98	09.03.12	27	ΟΕΔ-ΣΤΘ-240239-27X-2,000-1,00 - GGB-FXD-240239-27Y-2.000-1.00	100.00	100.00	100.00			100.00	100.00
€	1.00	2.00	0.02	1.98	09.03.12	28	ΟΕΔ-ΣΤΘ-240240-28X-2,000-1,00 - GGB-FXD-240240-28Y-2.000-1.00	100.00	100.00	100.00			100.00	100.00
€	1.00	2.00	0.02	1.98	09.03.12	29	ΟΕΔ-ΣΤΘ-240241-29X-2,000-1,00 - GGB-FXD-240241-29Y-2.000-1.00	100.00	100.00	100.00			100.00	100.00
€	1.00	2.00	0.02	1.98	09.03.12	30	ΟΕΔ-ΣΤΘ-240242-30X-2,000-1,00 - GGB-FXD-240242-30Y-2.000-1.00	100.00	100.00	100.00			100.00	100.00

ΕΠΕΞΗΓΗΣΗ ΠΙΝΑΚΩΝ EXPLANATION OF TABLES

$$\text{Spread Συνεδρίασης} = \frac{\sum (\text{Ask} - \text{Bid}) * \text{Time} - \text{Time}_i}{(\text{Ask} + \text{Bid}) / 2 \sum \text{Time} - \text{Time}_i}$$

Κωδικός ΟΔΣΗΣ
Ticker Symbol

Η ελληνική ονομασία της μετοχής
Share's Greek Name.

Αριθμός εισηγμένων μετοχών στο τέλος του μήνα.
Number of listed shares at the end of the month.

Η αγορά στην οποία ανήκει και διαπραγματεύεται η μετοχή.
The market in which the share is listed and traded.

Τα προ φόρων και τα μετά φόρων κέρδη ανά μετοχή αντίστοιχα, βάσει του σταθμισμένου - λόγω των μεταβολών μετοχικού κεφαλαίου - αριθμού των μετοχών.
Before tax and after tax profits per share respectively, according to the weighted - due to share capital changes - number of shares.

Χρηματοποιητική αξία της εταιρίας στο τέλος του μήνα.
Company's capitalisation at the end of the month.

Το ιστορικό κλείσιμο της μετοχής την τελευταία συνεδρίαση του μήνα.
The historical closing price on the last session of the month.

Το έτος χρήσης στο οποίο αναφέρονται τα κέρδη ανά μετοχή και το P / E.
The fiscal year that the profits per share and the P / E ratio refer to.

Σύμβολο ΟΔΣΗΣ Code	Χρεόγραφο (1)	Αριθμός Εισηγμένων Χρεογράφων Number of Listed Securities (2)	Ονομαστική Αξία Nominal Value	Χρημ/κή Αξία (Ειστ. Ευρώ) Market Capitalisation (Million Euro)(***)	% στη Συνολική Χρημ/ική Αξία% in Total Market Capitalisation	Κατηγορία - Category (\$)	No Σημείωσης - Note Nr	Τιμή Κλεισίματος Closing Price	Τιμή Κλεισίματος Πρ. Μήνα Previous Month Closing Price	% Μεταβολή Μηνός % Monthly Price Change	% Spread Μηνός % Monthly Spread	Κέρδη ανά Μετοχή Profits per Share		Έτος χρήσης Fiscal year
												προ φόρων before tax	μετά φόρων after tax	

Η ονομαστική αξία της μετοχής
Share's Nominal Value.

% της Χρηματοποιητικής αξίας στο σύνολο της Αγοράς.
% of the capitalisation on the market's total capitalisation.

Οι σημειώσεις παρατίθενται στο τέλος αυτού του πίνακα.
The notes appear at the end of the this table.

Η μερισματοπόδοση υπολογίζεται ως εξής:
Μερισματοπόδοση = $\frac{\text{Τμή αποκοπέντος μερίσματος τελευταίας χρήσης}}{\text{Αποπροσαρμοσμένη(2) τιμή κλεισίματος}}$

The dividend yield is calculated as follows:
Dividend Yield = $\frac{\text{Last dividend's historical price}}{\text{Readjusted(2) closing price}}$

Ο δείκτης Τιμή / Κέρδη ανά μετοχή (P/E) υπολογίζεται ως εξής:
P/E = $\frac{\text{Αποπροσαρμοσμένη(2) τιμή κλεισίματος}}{\text{Κέρδη είτε προ είτε μετά φόρων αντίστοιχα}}$

The ratio Price/Profits per share is calculated as follows:
P/E = $\frac{\text{Readjusted(2) closing price}}{\text{Profits per share either before or after tax respectively}}$

Μεταβολή Μηνός (%)
 $\frac{\text{Τελευταία τιμή τρέχοντος μήνα} - \text{Τελευταία τιμή προηγούμενου μήνα (προσαρμοσμένη)} * 100}{\text{Τελευταία τιμή προηγούμενου μήνα (προσαρμοσμένη)}}$

Monthly Price Change (%)
 $\frac{\text{Closing price on present month's last session} - \text{Closing price on previous month's last session (adj.)} * 100}{\text{Closing price on previous month's last session}}$

Τα στοιχεία έχουν προσαρμοστεί για τις τυχόν μεταβολές μετοχικού κεφαλαίου της μετοχής και τις συνακόλουθες προσαρμογές της τιμής ως εξής:
Προσαρμοσμένος όγκος συναλλαγών = $\frac{\text{Ιστορική τιμή κλεισίματος} * \text{Ιστορικός όγκος συναλλαγών}}{\text{Προσαρμοσμένη τιμή κλεισίματος}}$

The data has been adjusted due to share capital changes and its as follows price adjustments:
Adjusted volume of transactions = $\frac{\text{Historical closing price} * \text{Historical volume of transactions}}{\text{Adjusted closing price}}$

P/E	Μέρισμα / Προμήρισμα 2008 Dividend / Interim Dividend 2008	Μέρισμα / Προμήρισμα 2009 Dividend / Interim Dividend 2009	Μερισματοπόδοση Dividend Yield (%) (4)	Διακρίσεις Τιμών Μαρτίου Monthly Price in March		Διακρίσεις Τιμών από 1/1/2011 Price Range since 1.1.2011		Αξία Συναλλαγών (6) Value of Transactions	Συναλλαγές σε Τεμάχια Shares Transactions in Items (7)	Αριθμός Πράξεων Number of Trades	Μηνιαία Εμπορευσιμότητα Monthly Marketability (%)	Securities (1)
				Κατώτερη Low	Ανώτερη High	Κατώτερη Low	Ανώτερη High					

Η τιμή του μερίσματος / προμερίσματος της μετοχής κατά την τελευταία χρήση και την προηγούμενη χρήση αντίστοιχα.
Dividend's price (or Interim dividend) during the last and previous fiscal year respectively.

Η μηνιαία αξία συναλλαγών της μετοχής.
Share's monthly value of transactions

Η κατώτερη και ανώτερη προσαρμοσμένη τιμή κλεισίματος της μετοχής σε επίπεδο μήνα και έτους.
The lowest and highest share's adjusted closing price on month and year basis respectively.

Ο αριθμός των πράξεων.
The number of trades.

Η μηνιαία εμπορευσιμότητα υπολογίζεται ως εξής:
Μηνιαία εμπορευσιμότητα = $\frac{\text{Προσ/μμένος όγκος συναλλαγών κατά τη διάρκεια του μήνα} * 100}{\text{Αριθμός μετοχών την τελευταία ημέρα του μήνα}}$

The monthly marketability is calculated as follows:
Monthly marketability = $\frac{\text{Adjusted volume of transactions within the month} * 100}{\text{Number of shares on the last day of the month}}$

Η αγγλική ονομασία της μετοχής.
Share's Name in English.

(*) Προσαρμοσμένη τιμή = Ιστορική τιμή κλεισίματος * Συντελεστής προσαρμογής - Adjusted price = Historical closing price * Adjustment co-efficient
Αποπροσαρμοσμένη τιμή = Ιστορική τιμή κλεισίματος * (1 / Συντελεστής προσαρμογής) - Readjusted price = Historical closing price * (1 / Adjustment co-efficient)
Όπου : Συντελεστής προσαρμογής = Προσαρμοσμένη τιμή κλεισίματος / Ιστορική τιμή κλεισίματος την ημέρα πραγματοποίησης της μεταβολής μετοχικού κεφαλαίου
Where: Adjustment co-efficient = Adjusted closing price / Historical closing price on the day of the share capital change realisation

Αρχής γενομένης του Μηνιαίου Στατιστικού Δελτίου του Ιανουαρίου 2002 για την προσαρμογή των τιμών των μετοχών στις περιπτώσεις εταιρικών πράξεων χρησιμοποιείται η μεθοδολογία του Σταθερού Συντελεστή σύμφωνα με την οποία οι ιστορικές τιμές, προγενέστερων της ημερομηνίας αποκοπής δικαιώματος εταιρικής πράξης, πολλαπλασιάζονται με τον σταθερό συντελεστή προσαρμογής όπως αυτός προκύπτει κατά την ημερομηνία αποκοπής. - Adjustments made to share prices following a corporate action, are made through the use of a fixed co-efficient method, whereby prices of the share, during the period prior to the corporate action, are multiplied by the co-efficient.

Σύμβολο ΟΑΣΗΣ OASHS Code	Χρεόγραφο (1)	Αριθμός Εισηγμένων Χρεογράφων Number of Listed Securities (^)	Όνομαστική Αξία Nominal Value	Χρημ./κή Αξία (Εκστ. Ευρώ) Market Capitalisation (Million Euro) (***)	% στη Συνολική Χρημ./κή Αξία% in Total Market Capitalisation	Κατηγορία - Category (\$)	No Σημείωσης - Note Nr	Τιμή Κλεισίματος Closing Price	Τιμή Κλεισίματος Πρ. Μήνα Previous Month Closing Price	% Μεταβολή Μηνός % Monthly Price Change	% Spread Μηνός % Monthly Spread	Κέρδη ανά Μετοχή Profits per Share		Έτος χρήσης Fiscal year
												προ φόρων before tax	μετά φόρων after tax	
Τράπεζες														
7	Τίτλοι-Stocks, ΣΥΝΟΛΟ ΚΛΑΔΟΥ :	11,893,634,871		3,291.75	7.57									
ALFA	ALPHA BANK (ΚΟ)	534,269,648	0.3	513.43	1.18	K		0.961	0.710	35.35	0.467	---	---	2012
ATE	ΑΓΡΟΤΙΚΗ ΤΡΑΠΕΖΑ (ΚΟ)	1,750,955,549	0.6	271.40	0.62	A		0.155	0.155	0.00	---	---	---	---
ATT	ΑΤΤΙΣΑ BANK A.T.E. (ΚΟ)	244,885,573	0.35	40.16	0.09	K		0.164	0.190	-13.68	2.198	---	---	2012
GTE	ΓΕΝΙΚΗ ΤΡΑΠΕΖΑ (ΚΟ)	68,322,221	1	468.69	1.08	X		6.86	5.84	17.47	---	---	---	2012
EL	ΕΛΛΑΔΟΣ ΤΡΑΠΕΖΑ (ΚΟ)	19,864,886	5.6	268.18	0.62	K		13.50	12.45	8.43	1.021	---	---	---
ETE	ΕΘΝΙΚΗ ΤΡΑΠΕΖΑ (ΚΟ)	1,226,601,200	1	778.89	1.79	K		0.635	0.663	-4.22	0.296	---	---	2012
EYROWB	ΤΡΑΠΕΖΑ EUROBANK ERGASIAS (ΚΟ)	552,948,427	2.22	108.38	0.25	K		0.196	0.245	-20.00	0.619	---	---	2012
KYPR	ΚΥΠΡΟΥ ΤΡΑΠΕΖΑ (ΚΟ)	1,795,140,547	1	371.59	0.85	A		0.207	0.207	0.00	---	---	---	---
LAIKH	ΚΥΡΡΟΣ POPULAR BANK (ΚΟ)	4,065,482,410	0.1	162.62	0.37	A		0.040	0.040	0.00	---	---	---	---
PEIP	ΠΕΙΡΑΙΩΣ ΤΡΑΠΕΖΑ (ΚΟ)	1,143,326,564	0.3	242.39	0.56	K		0.212	0.195	8.72	0.567	---	---	2012
PRO	PROTON ΤΡΑΠΕΖΑ Α.Ε. (ΚΟ)	62,683,822	0.3	11.28	0.03	A		0.180	0.180	0.00	---	---	---	---
TBANK	T BANK (ΚΟ)	144,688,060	0.6	6.95	0.02	A		0.048	0.048	0.00	---	---	---	---
TT	ΤΑΧΥΔΡΟΜΙΚΟ ΤΑΜΙΕΥΤΗΡΙΟ (ΚΟ)	284,465,964	3.7	47.79	0.11	A		0.168	0.168	0.00	---	---	---	---
Ασφάλειες Ιδιοκτησίας & Ζημιών														
1	Τίτλοι-Stocks, ΣΥΝΟΛΟ ΚΛΑΔΟΥ :	27,503,677		34.65	0.08									
EYPIK	ΕΥΡΩΠΑΪΚΗ ΠΙΣΤΗ (ΚΟ)	27,503,677	0.6	34.65	0.08	K		1.26	1.17	7.69	1.981	0.44	0.33	2012
Μεσίτες Ασφαλίσεων														
1	Τίτλοι-Stocks, ΣΥΝΟΛΟ ΚΛΑΔΟΥ :	6,000,000		.86	0.00									
EYBKC	ΓΙΟΥΡΟΜΠΡΟΚΕΡΣ (ΚΟ)	6,000,000	0.6	0.86	0.00	E		0.144	0.180	-20.00	---	---	---	2012
Εταιρείες Επενδύσεων														
2	Τίτλοι-Stocks, ΣΥΝΟΛΟ ΚΛΑΔΟΥ :	16,726,700		95.22	0.22									
AIOAK	ΑΙΟΛΙΚΗ ΑΕΕΧ (ΚΟ)	11,178,000	1.45	11.51	0.03	K		1.03	0.986	4.46	6.335	0.13	0.13	2012
ALTI	ALTIUS ΑΕΕΧ (ΚΟ)	5,280,000	0.8	5.65	0.01	A		1.07	1.07	0.00	---	---	---	---
ANARO	ΑΝΔΡΟΜΕΔΑ ΑΕΕΧ (ΚΟ)	268,700	16	78.06	0.18	K		23.00	22.00	4.55	7.568	---	---	2012
Επενδυτικές Υπηρεσίες														
1	Τίτλοι-Stocks, ΣΥΝΟΛΟ ΚΛΑΔΟΥ :	65,368,563		332.73	0.77									
EΧΑΕ	ΕΛΛΗΝΙΚΑ ΧΡΗΜΑΤΙΣΤΗΡΙΑ (ΚΟ)	65,368,563	0.79	332.73	0.77	K		5.09	3.93	29.52	0.376	---	---	2012
Συμμετοχές & Ανάπτυξη Ακίνητης Περιουσίας														
6	Τίτλοι-Stocks, ΣΥΝΟΛΟ ΚΛΑΔΟΥ :	205,728,335		303.9	0.70									
BALK	ΒΑΛΚΑΝ ΑΚΙΝΗΤΑ (ΚΟ)	20,121,710	1.21	4.71	0.01	K		0.234	0.270	-13.33	10.062	---	---	2012
BWBS	ΒΩΒΟΣ ΜΠΑΠΗΣ (ΚΟ)	33,930,000	0.3	10.31	0.02	A		0.304	0.304	0.00	---	---	---	---
ELBIO	ΕΛΒΙΕΜΕΚ (ΚΟ)	7,085,888	1.59	21.26	0.05	E		3.00	3.00	0.00	---	---	---	2012
KAMP	REDS (ΚΟ)	57,434,884	1.31	35.04	0.08	K		0.610	0.510	19.61	10.128	---	---	2012
KEKP	ΚΕΚΡΩΨ (ΚΟ)	3,300,689	0.35	7.62	0.02	K		2.31	2.10	10.00	5.920	---	---	2012
KERAA	ΚΕΡΑΜΕΙΑ-ΑΜΜΑΤΙΝΗ (ΚΟ)	24,619,524	0.5	2.17	0.00	A		0.088	0.088	0.00	---	---	---	---
LAMDA	LAMDA DEVELOPMENT(ΚΟ)	44,267,700	0.3	220.45	0.51	K		4.98	4.42	12.67	4.970	---	---	2012
PASAL	PASAL A.E. (ΚΟ)	14,967,940	0.5	2.33	0.01	E		0.156	0.205	-23.90	---	---	---	2012
Υπηρεσίες Ακίνητης Περιουσίας														
1	Τίτλοι-Stocks, ΣΥΝΟΛΟ ΚΛΑΔΟΥ :	14,000,000		86.8	0.20									
ΑΣΤΑΚ	ΑΛΦΑ ΑΣΤΙΚΑ ΑΚΙΝΗΤΑ (ΚΟ)	14,000,000	3.8	86.80	0.20	X		6.20	6.30	-1.59	---	---	---	2012
Ε.Ε.Α.Π. Βιομηχανικών & Επαγγελματικών Χώρων														
2	Τίτλοι-Stocks, ΣΥΝΟΛΟ ΚΛΑΔΟΥ :	67,228,240		52.97	0.12									
MIGRE	MIG REAL ESTATE (ΚΟ)	12,340,000	3	17.40	0.04	K		1.41	1.22	15.57	6.689	---	---	2012
TRASTOP	TRASTOR A.E.E.A.Π. (ΚΟ)	54,888,240	1.13	35.57	0.08	K		0.648	0.758	-1.92	1.909	---	---	2012
Εξειδικευμένες Ε.Ε.Α.Π.														
1	Τίτλοι-Stocks, ΣΥΝΟΛΟ ΚΛΑΔΟΥ :	61,000,000		383.08	0.88									
EYΠPO	EUROBANK PROPERTIES ΑΕΕΑΠ (ΚΟ)	61,000,000	2.13	383.08	0.88	K		6.28	5.82	7.90	0.957	---	---	2012
Εξειδικευμένες Χρηματοοικονομικές Υπηρεσίες														
2	Τίτλοι-Stocks, ΣΥΝΟΛΟ ΚΛΑΔΟΥ :	808,083,610		268.52	0.62									
KOYMPAS	ΚΟΥΜΠΑΣ ΣΥΜΜΕΤΟΧΩΝ (ΚΟ)	17,544,600	0.6	2.32	0.01	A		0.132	0.132	0.00	---	---	---	---
MIG	MARFIN INVESTMENT GROUP (ΚΟ)	770,328,883	0.3	258.06	0.59	K		0.335	0.269	24.54	0.705	---	---	2012
PARN	ΠΑΡΝΑΣΣΟΣ (ΚΟ)	20,210,127	1.53	8.14	0.02	K		0.403	0.361	11.63	3.103	---	---	2012
Σταθερή Τηλεφωνία														
1	Τίτλοι-Stocks, ΣΥΝΟΛΟ ΚΛΑΔΟΥ :	490,150,389		3,234.99	7.44									
OTE	ΟΤΕ (ΚΟ)	490,150,389	2.39	3,234.99	7.44	K		6.60	4.72	39.83	0.215	---	---	2012
Εξοπλισμός Τηλεπικοινωνιών														
3	Τίτλοι-Stocks, ΣΥΝΟΛΟ ΚΛΑΔΟΥ :	149,049,815		80.89	0.19									
INTKA	INTRACOM HOLDINGS (ΚΟ)	133,025,996	1.41	65.98	0.15	K		0.496	0.412	20.39	0.903	---	---	2012
MARAK	MARAK ΗΛΕΚΤΡΟΝΙΚΗ (ΚΟ)	9,567,289	0.3	3.35	0.01	E		0.350	0.350	0.00	---	---	---	2012
SPICE	SPACE HELLAS (ΚΟ)	6,456,530	1.6	11.56	0.03	K		1.79	1.74	2.87	31.511	---	---	2012
Διαλιστήρια														
1	Τίτλοι-Stocks, ΣΥΝΟΛΟ ΚΛΑΔΟΥ :	110,782,980		928.36	2.13									
MOH	ΜΟΤΟΡ ΟΙΛ (ΚΟ)	110,782,980	0.85	928.36	2.13	K		8.38	7.58	10.55	0.434	1.03	0.82	2012

P/E		Μέγιστο / Προβλεπόμενο 2009 Dividend / Interim Dividend 2011	Μέγιστο / Προβλεπόμενο 2010 Dividend / Interim Dividend 2012	Μερισματοδόση Dividend Yield (%) ⁽¹⁹⁾	Διακυμάνσεις Τιμών Απριλίου Monthly Price in April		Διακυμάνσεις Τιμών από 1/1/2013 Price Range since 1.1.2013		Αξία Συναλλαγών Value of Transactions ⁽⁹⁾	Συναλλαγές σε Τεμάχια Shares Transactions in Items ⁽⁷⁾ ^(*)	Αριθμός Πράξεων Number of Trades	Μηνιαία Εμπορευσιμότητα Monthly Marketability (%)	Securities ⁽¹¹⁾
πριν φόρων before tax	μετά φόρων after tax				Κ	Ανώτερη High	Κατώτερη Low	Ανώτερη High					
Banks													
									341,538,426.91	791,633,934	263,700	6.66	: TOTAL OF SECTOR
---	---	---	---	---	0.45	1.30	0.45	1.67	95,257,058.57	108,964,653	54,983	20.40	ALPHA BANK (CR)
---	---	---	---	---	---	---	---	---	0.00	0	0	0.00	ATE (CR)
---	---	---	---	---	0.12	0.23	0.12	0.73	975,424.82	5,960,432	3,830	2.43	ATTICA BANK S.A. (CR)
---	---	---	---	---	6.00	6.86	5.40	6.86	100,375.71	14,829	589	0.02	GENIKI BANK (CR)
---	---	0.67	0.54	3.98	11.26	14.40	11.26	19.19	1,954,769.78	149,669	2,925	0.75	BANK OF GREECE (CR)
---	---	---	---	---	0.36	0.85	0.36	1.47	144,574,707.50	244,467,998	103,874	19.93	NATIONAL BANK (CR)
---	---	---	---	---	0.11	0.45	0.11	0.74	15,869,604.43	63,045,447	27,240	11.40	EUROBANK ERGASIAS (CR)
---	---	---	---	---	---	---	---	---	0.00	0	0	0.00	BANK OF CYPRUS (CR)
---	---	---	---	---	---	---	---	---	0.00	0	0	0.00	CYPRUS POPULAR BANK (CR)
---	---	---	---	---	0.12	0.31	0.12	0.40	82,806,486.10	369,030,906	70,259	32.28	PIRAEUS BANK (CR)
---	---	---	---	---	---	---	---	---	0.00	0	0	0.00	PROTON BANK S.A. (CR)
---	---	---	---	---	---	---	---	---	0.00	0	0	0.00	T BANK (CR)
---	---	---	---	---	---	---	---	---	0.00	0	0	0.00	TT HELLENIC POSTBANK (CR)
Property & Casualty Insurance													
									597,075.58	481,559	1,041	1.75	: TOTAL OF SECTOR
2.9	3.8	0.05	---	---	1.10	1.36	0.97	1.56	597,075.58	481,559	1,041	1.75	EUROPEAN RELIANCE INSUR. (CR)
Insurance Brokers													
									32.04	180	3	0.00	: TOTAL OF SECTOR
---	---	---	---	---	0.14	0.18	0.14	0.33	32.04	180	3	0.00	EUROBROKERS S.A. (CR)
Equity Investment Instruments													
									106,971.80	23,169	197	0.14	: TOTAL OF SECTOR
8.0	8.1	---	---	---	0.90	1.03	0.90	1.15	18,694.50	19,184	84	0.17	AEOLIAN INVESTMENT FUND (CR)
---	---	---	---	---	---	---	---	---	0.00	0	0	0.00	ALTIVUS INV. FUND SA (CR)
2.1	2.1	---	---	---	20.00	23.40	19.00	23.50	88,277.30	3,985	113	1.48	ANDROMEDA SA (CR)
Investment Services													
									33,709,778.02	7,249,304	12,575	11.09	: TOTAL OF SECTOR
21.9	22.8	0.11	---	---	3.75	5.26	3.75	5.58	33,709,778.02	7,249,304	12,575	11.09	HELLENIC EXCHANGES (CR)
Real Estate Holding & Development													
									391,970.01	243,369	979	0.12	: TOTAL OF SECTOR
---	---	---	---	---	0.21	0.29	0.21	0.44	8,037.72	33,595	78	0.17	BALKAN R.E. (CR)
---	---	---	---	---	---	---	---	---	0.00	0	0	0.00	BABIS VOVOS SA (CR)
**	**	---	---	---	3.00	3.00	3.00	3.58	0.00	0	0	0.00	ELVIEMEK (CR)
---	---	---	---	---	0.45	0.69	0.45	0.95	17,707.93	31,323	104	0.05	REDS S.A. (CR)
---	---	---	---	---	1.75	2.45	1.75	3.79	180,003.82	85,808	419	2.60	KEKROPS SA (CR)
---	---	---	---	---	---	---	---	---	0.00	0	0	0.00	KERAMIA-ALLATINI (CR)
---	---	---	---	---	4.01	5.19	4.01	6.48	177,395.92	37,071	268	0.08	LAMDA DEVELOPMENT SA (CR)
---	---	---	---	---	0.12	0.31	0.12	0.41	8,824.62	55,572	110	0.37	PASAL DEVELOPMENT S.A. (CR)
Real Estate Services													
									40,138.90	6,478	52	0.05	: TOTAL OF SECTOR
9.8	12.8	---	---	---	6.15	6.24	6.15	7.00	40,138.90	6,478	52	0.05	ALPHA REAL ESTATE SA(CR)
Industrial & Office REITs													
									555,115.91	703,621	966	1.05	: TOTAL OF SECTOR
---	---	0.25	---	---	1.17	1.46	1.17	1.72	70,053.13	50,128	190	0.41	MIG REAL ESTATE (CR)
---	---	0.10	0.10	15.43	0.63	0.80	0.62	0.83	485,062.78	653,493	776	1.19	TRASTOR REAL EST. INV. CO.(CR)
Specialty REITs													
									3,713,171.23	637,537	3,600	1.05	: TOTAL OF SECTOR
---	---	0.41	---	---	5.34	6.28	4.87	6.40	3,713,171.23	637,537	3,600	1.05	EUROBANK PROPERTIES REIC (CR)
Specialty Finance													
									11,331,204.86	39,732,326	16,204	4.92	: TOTAL OF SECTOR
---	---	---	---	---	---	---	---	---	0.00	0	0	0.00	KOYMBAS SYNERGY GROUP (CR)
---	---	---	---	---	0.18	0.37	0.18	0.56	11,193,816.36	39,353,601	15,313	5.11	MARFIN INVESTMENT GROUP (CR)
---	---	---	---	---	0.29	0.44	0.29	0.70	137,388.50	378,725	891	1.87	PARNASSOS ENTERP. (CR)
Fixed Line Telecommunications													
									325,858,749.88	54,699,381	49,212	11.16	: TOTAL OF SECTOR
---	---	---	---	---	4.39	6.79	4.26	6.82	325,858,749.88	54,699,381	49,212	11.16	OTE (CR)
Telecommunications Equipment													
									3,559,214.93	7,698,581	7,040	5.17	: TOTAL OF SECTOR
---	---	---	---	---	0.32	0.55	0.32	0.75	3,450,531.54	7,633,656	7,004	5.74	INTRACOM HOLDINGS (CR)
---	---	---	---	---	0.35	0.35	0.33	0.41	0.00	0	0	0.00	MARAC ELECTRONICS (CR)
30.8	57.5	---	---	---	1.59	1.79	1.25	1.97	108,683.39	64,925	36	1.01	SPACE HELLAS SA (CR)
Exploration & Production													
									20,724,124.20	2,555,628	7,551	2.31	: TOTAL OF SECTOR
8.1	10.2	0.40	---	---	7.24	8.56	7.02	9.37	20,724,124.20	2,555,628	7,551	2.31	MOTOR OIL (CR)

Σύμβολο ΟΑΣΗΣ OASHS Code	Χρεογράφα (1)	Αριθμός Εισηγμένων Χρεογράφων Number of Listed Securities (^)	Ονομαστική Αξία Nominal Value	Χρημ./κτ. Αξία (Εκατ. Ευρώ) Market Capitalisation (Million Euro) (***)	% στη Συνολική Χρημ./κτ. Αξία% in Total Market Capitalisation	Κατηγορία - Category (\$)	No Σημείωσης - Note Nr	Τιμή Κλεισίματος Closing Price	Τιμή Κλεισίματος Πρ. Μήνα Previous Month Closing Price	% Μεταβολή Μηνός % Monthly Price Change	% Spread Μηνός % Monthly Spread	Κέρδη ανά Μετοχή Profits per Share		Έτος χρήσης Fiscal year
												προ φόρων before tax	μετά φόρων after tax	
Καθετοποιημένες Εταιρ. Πετρελαίου & Φυσικού Αερίου														
2 Τίτλοι-Stocks, ΣΥΝΟΛΟ ΚΛΑΔΟΥ :		329,463,315		2,602.6	5.98									
ΕΛΠΝ	ΕΛΙΝΟΙΛ (ΚΟ)	23,828,130	0.5	35.27	0.08	K		1.48	1.58	-6.33	12.456	---	---	2012
ΕΛΠΕ	ΕΛΛΗΝΙΚΑ ΠΕΤΡΕΛΑΙΑ (ΚΟ)	305,635,185	2.18	2,567.34	5.90	K		8.40	7.49	12.15	0.488	0.44	0.32	2012
Συμβατικός Ηλεκτρισμός														
1 Τίτλοι-Stocks, ΣΥΝΟΛΟ ΚΛΑΔΟΥ :		232,000,000		1,707.52	3.93									
ΔΕΗ	ΔΕΗ (ΚΟ)	232,000,000	4.6	1,707.52	3.93	K		7.36	5.56	32.37	0.272	---	---	2012
Υδρευση														
2 Τίτλοι-Stocks, ΣΥΝΟΛΟ ΚΛΑΔΟΥ :		142,800,000		819.07	1.88									
ΕΥΑΓΣ	ΕΥΑΘ (ΚΟ)	36,300,000	1.12	213.08	0.49	K		5.87	5.09	15.32	2.029	---	---	2012
ΕΥΔΑΠ	ΕΥΔΑΠ (ΚΟ)	106,500,000	0.6	605.99	1.39	K		5.69	5.00	13.80	1.182	---	---	2012
Βασικά Χημικά														
1 Τίτλοι-Stocks, ΣΥΝΟΛΟ ΚΛΑΔΟΥ :		26,730,187		25.77	0.06									
ΕΛΤΟΝ	ΕΛΤΟΝ (ΚΟ)	26,730,187	0.6	25.77	0.06	K		0.964	0.877	9.92	1.379	0.12	0.10	2012
Εξειδικευμένα Χημικά														
7 Τίτλοι-Stocks, ΣΥΝΟΛΟ ΚΛΑΔΟΥ :		217,336,674		388.03	0.89									
ΔΑΙΟΣ	ΔΑΙΟΣ ΠΛΑΣΤΙΚΑ (ΚΟ)	15,000,000	0.3	71.85	0.17	K		4.79	5.15	-6.99	9.403	---	---	2012
ΔΡΟΥΚ	ΝΤΡΟΥΚΦΑΡΜΠΙΕΝ ΕΛΛΑΣ (ΚΟ)	3,873,120	0.3	6.58	0.02	K		1.70	2.15	-20.93	11.621	---	---	2012
ΕΔΡΙΠ	EURODRIP (ΚΟ)	44,448,600	0.6	68.01	0.16	X		1.53	1.53	0.00	---	0.02	0.01	2012
ΠΕΤΖΚ	ΠΕΤΖΕΤΑΚΙΣ Α. (ΚΟ)	25,583,146	0.3	6.65	0.02	A		0.260	0.260	0.00	---	---	---	2012
ΠΛΑΘ	ΠΛΑΣΤΙΚΑ ΘΡΑΚΗΣ (ΚΟ)	45,949,500	0.5	63.87	0.15	K		1.39	1.22	13.93	1.293	0.21	0.17	2012
ΠΛΑΚΡ	ΠΛΑΣΤΙΚΑ ΚΡΗΤΗΣ (ΚΟ)	27,379,200	0.61	147.57	0.34	K		5.39	5.30	1.70	2.440	0.45	0.35	2012
ΣΑΠΚΑ	ΣΥΣΛΟΝ ΕΛΛΑΣ (ΚΟ)	26,664,840	0.47	13.63	0.03	K		0.511	0.450	13.56	7.839	---	---	2012
ΣΠΥΡ	ΣΠΥΡΟΥ ΑΓΡ. ΟΙΚ. (ΚΟ)	28,438,268	0.3	9.87	0.02	K		0.347	0.315	10.16	8.350	---	---	2012
Αλουμίνιο														
4 Τίτλοι-Stocks, ΣΥΝΟΛΟ ΚΛΑΔΟΥ :		193,326,851		280.69	0.65									
ΑΛΚΟ	ΑΛΚΟ ΕΛΛΑΣ (ΚΟ)	17,200,576	1.25	7.41	0.02	K		0.431	0.386	11.66	14.669	---	---	2012
ΑΛΜΥ	ΑΛΟΥΜΥΛΑ (ΚΟ)	22,016,250	0.37	10.46	0.02	K		0.475	0.425	11.76	3.895	---	---	2012
ΕΛΒΑ	ΕΛΒΑΛ (ΚΑ)	124,100,815	0.3	248.20	0.57	K		2.00	1.73	15.61	1.442	0.13	0.13	2012
ΕΤΕΜ	ΕΤΕΜ (ΚΑ)	30,009,210	0.31	14.61	0.03	K		0.487	0.360	35.28	6.167	---	---	2012
Μη Σιδηρούχα Μέταλλα														
2 Τίτλοι-Stocks, ΣΥΝΟΛΟ ΚΛΑΔΟΥ :		218,195,489		632.55	1.45									
ΜΥΤΙΑ	ΜΥΤΙΛΗΝΑΙΟΣ (ΚΟ)	116,915,862	1.07	549.50	1.26	K		4.70	4.12	14.08	0.390	---	---	2012
ΧΑΚΟΡ	ΧΑΛΚΟΡ (ΚΑ)	101,279,627	0.38	83.05	0.19	K		0.820	0.676	21.30	1.294	---	---	2012
Χάλυβας														
9 Τίτλοι-Stocks, ΣΥΝΟΛΟ ΚΛΑΔΟΥ :		324,289,086		453.27	1.04									
ΕΛΣΤΡ	ΕΛΑΣΤΡΟΝ (ΚΟ)	18,648,000	1	13.22	0.03	K		0.709	0.560	26.61	6.113	---	---	2012
ΚΟΡΑΕ	ΚΟΡΔΕΛΛΟΥ Χ. ΑΦΟΙ (ΚΟ)	21,224,340	0.42	4.46	0.01	K		0.210	0.294	-28.57	8.523	---	---	2012
ΛΕΒΚ	ΛΕΒΕΝΤΕΡΗΣ Ν. (ΚΑ)	8,321,682	0.67	2.54	0.01	K		0.198	0.290	-31.72	12.395	---	---	2012
ΛΕΒΠ	ΛΕΒΕΝΤΕΡΗΣ Ν. (ΠΑ)	2,160,524	0.67			K		0.411	0.438	-6.16	33.307	---	---	2012
ΜΠΤΚ	ΜΠΗΤΡΟΣ ΣΥΜΜΕΤΟΧΙΚΗ (ΚΟ)	15,842,391	1.51	8.06	0.02	K		0.509	0.585	-12.99	8.912	---	---	2012
ΣΙΔΕ	ΣΙΔΕΝΟΡ (ΚΟ)	96,243,908	0.41	148.22	0.34	K		1.54	1.23	25.20	1.018	---	---	2012
ΣΙΔΑΜ	ΣΙΔΑΜΑ (ΚΟ)	10,000,000	1.35	6.08	0.01	E		0.608	0.699	-13.02	---	---	---	2012
ΣΩΛΚ	ΣΩΛ/ΓΕΙΑ ΚΟΡΙΝΘΟΥ (ΚΟ)	124,170,201	0.78	264.48	0.61	K		2.13	1.67	27.54	0.739	0.03	0.03	2012
ΤΖΚΑ	ΤΖΙΡΑΚΙΑΝ ΠΡΟΦΙΛ (ΚΑ)	1,270,000	0.3	3.05	0.01	K		2.40	2.40	0.00	11.004	---	---	2012
ΧΑΛΥΒ	ΧΑΛΥΒΔΟΦΥΛΛΩΝ (ΚΟ)	26,408,040	0.3	3.17	0.01	A		0.120	0.120	0.00	---	---	---	2012
Ορυχεία														
2 Τίτλοι-Stocks, ΣΥΝΟΛΟ ΚΛΑΔΟΥ :		51,666,562		298.93	0.69									
ΑΡΒΑ	S & B ΒΙΟΜΗΧ. ΟΡΥΚΤΑ (ΚΟ)	51,197,862	1	296.95	0.68	K		5.80	5.50	5.45	0.407	---	---	2012
ΜΕΡΚΟ	MERMEREN KOMB. A.D. PR. (ΕΛΠ)	468,700	---	1.98	0.00	K		4.22	4.06	3.94	9.745	---	---	2012
Οικοδομικά Υλικά & Εξαρτήματα														
12 Τίτλοι-Stocks, ΣΥΝΟΛΟ ΚΛΑΔΟΥ :		361,271,725		1,312.1	3.02									
ΑΚΡΙΤ	ΑΚΡΙΤΑΣ (ΚΟ)	13,000,000	1	4.07	0.01	K		0.313	0.400	-21.75	8.819	---	---	2012
ΒΙΟΣΚ	ΥΝΙΒΙΟΣ (ΚΟ)	14,627,315	0.3	3.22	0.01	K		0.220	0.239	-7.95	15.231	---	---	2012
ΗΡΑΚ	ΗΡΑΚΛΗΣ ΑΓΕΤ (ΚΟ)	71,082,707	1.7	90.99	0.21	X		1.28	1.25	2.40	---	---	---	2012
ΙΚΤΙΝ	ΙΚΤΙΝΟΣ ΕΛΛΑΣ (ΚΟ)	28,580,100	0.4	38.30	0.09	K		1.34	1.45	-7.59	2.155	---	---	2012
ΚΥΡΜ	ΚΥΡΙΑΚΙΔΗΣ Η.- F.H.L. (ΚΟ)	22,945,139	1	18.36	0.04	K		0.800	0.853	-6.21	3.507	---	---	2012
ΜΑΘΙΟ	ΜΑΘΙΟΣ ΠΥΡΙΜΑΧΑ (ΚΟ)	9,819,370	0.67	2.10	0.00	K		0.214	0.339	-36.87	8.700	---	---	2012
ΜΟΝΤΑ	ΒΑΡΒΕΡΗΣ Ν. - MODA BAGNO (ΚΟ)	18,810,000	0.4	6.02	0.01	K		0.320	0.419	-23.63	3.475	---	---	2012
ΕΥΛΚ	ΙΝΤΕΡΓΟΥΝΤ-ΕΥΛΕΜΠΟΡΙΑ (ΚΟ)	34,986,430	0.44	5.31	0.01	K		0.135	0.123	9.76	17.618	---	---	2012
ΕΥΛΠ	ΙΝΤΕΡΓΟΥΝΤ-ΕΥΛΕΜΠΟΡΙΑ (ΠΟ)	2,566,836	0.44			K		0.230	0.250	-8.00	37.194	---	---	2012
ΣΕΛΜΚ	ΣΕΛΜΑΝ (ΚΟ)	60,221,300	0.4	9.15	0.02	E		0.152	0.152	0.00	---	---	---	2012
ΤΠΚ	ΤΙΤΑΝ (ΚΟ)	77,063,568	4	1,134.58	2.61	K		14.10	13.00	8.46	0.603	---	---	2012
ΤΠΠ	ΤΙΤΑΝ (ΠΟ)	7,568,960	4			K		6.34	6.25	1.44	5.509	---	---	2012

P/E		Μέγιστο / Προβλεπόμενο 2009 Dividend / Interim Dividend 2011	Μέγιστο / Προβλεπόμενο 2010 Dividend / Interim Dividend 2012	Μερισματοδόση Dividend Yield (%) ⁽¹⁹⁾	Διακυμάνσεις Τιμών Απριλίου Monthly Price in April		Διακυμάνσεις Τιμών από 1/1/2013 Price Range since 1.1.2013		Αξία Συναλλαγών Value of Transactions ⁽⁹⁾	Συναλλαγές σε Τεμάχια Shares Transactions in Items ⁽⁷⁾ ^(*)	Αριθμός Πράξεων Number of Trades	Μηνιαία Εμπορευσιμότητα Monthly Marketability (%)	Securities ⁽¹¹⁾
πριν φόρων before tax	μετά φόρων after tax				Κ	Ανώτερη High	Κατώτερη Low	Ανώτερη High					
Integrated Oil & Gas													
: TOTAL OF SECTOR													
---	---	---	---	---	1.48	1.58	1.39	1.89	12,155,972.98	1,540,430	7,553	0.47	ELINOIL S.A. (CR)
19.2	26.3	0.45	---	---	6.87	8.50	6.66	9.13	2,948.12	1,961	6	0.01	HELLENIC PETROLEUM (CR)
: TOTAL OF SECTOR													
: TOTAL OF SECTOR													
38.0	99.9	---	---	---	4.55	7.55	4.55	8.28	82,024,943.77	13,463,455	30,826	5.80	PPC (CR)
Conventional Electricity													
: TOTAL OF SECTOR													
Water													
: TOTAL OF SECTOR													
10.0	12.0	0.19	---	---	4.73	6.01	4.73	6.82	4,084,832.63	760,718	3,119	0.53	THESSALONIKA WATER & SEWERAGE
---	---	0.17	---	---	4.65	5.82	4.65	6.47	1,521,965.73	278,671	1,194	0.77	EYDAP S.A. (CR)
: TOTAL OF SECTOR													
Commodity Chemicals													
: TOTAL OF SECTOR													
7.8	10.1	---	---	---	0.86	1.04	0.85	1.25	283,517.98	296,288	1,054	1.11	ELTON SA (CR)
Specialty Chemicals													
: TOTAL OF SECTOR													
**	---	---	---	---	4.34	5.15	4.34	5.50	2,520,942.62	1,849,271	3,008	0.85	DAIOS PLASTICS SA (CR)
---	---	---	---	---	1.35	2.15	1.35	2.64	20,915.63	4,371	115	0.03	DRUCKFARBEN HELLAS (CR)
91.8	**	---	---	---	1.53	1.53	1.43	1.54	10,929.31	7,389	46	0.19	EURODRIP SA (CR)
---	---	---	---	---	---	---	---	---	1,056,159.00	690,300	503	1.55	PETZETAKIS SA (CR)
6.8	8.0	---	---	---	1.07	1.42	1.07	1.56	0.00	0	0	0.00	THRACE PLASTICS SA (CR)
12.0	15.4	---	---	---	4.84	5.47	4.77	5.65	1,013,142.71	789,423	1,730	1.72	CRETE PLASTICS SA (CR)
---	---	---	---	---	0.39	0.55	0.39	0.70	283,590.32	54,066	293	0.20	CYCLON HELLAS SA (CR)
---	---	---	---	---	0.28	0.35	0.27	0.56	132,355.83	291,218	253	1.09	SPIROY AGRICULTURE SA (CR)
Aluminum													
: TOTAL OF SECTOR													
---	---	---	---	---	0.30	0.48	0.30	0.87	1,467,616.97	1,050,287	2,763	0.54	ALCO HELLAS SA (CR)
---	---	---	---	---	0.36	0.53	0.36	0.74	25,408.68	60,970	207	0.35	ALUMIL (CR)
15.4	15.4	---	---	---	1.55	2.14	1.55	2.38	30,284.23	73,378	416	0.33	ELVAL SA. (CB)
---	---	---	---	---	0.33	0.50	0.33	0.83	1,319,290.10	692,079	1,713	0.56	ETEM SA (CB)
Nonferrous Metals													
: TOTAL OF SECTOR													
---	---	---	---	---	3.38	4.97	3.38	5.65	25,587,940.42	7,430,584	19,577	3.41	MYTILINEOS HOLDINGS (CR)
---	---	---	---	---	0.55	0.96	0.55	1.42	24,254,661.99	5,705,660	16,938	4.88	HALKOR SA (CB)
Steel													
: TOTAL OF SECTOR													
---	---	---	---	---	0.52	0.76	0.52	0.97	11,870,642.69	7,089,418	13,402	2.19	ELASTRON (CR)
---	---	---	---	---	0.20	0.29	0.20	0.43	64,091.39	103,283	291	0.55	KORDELLOS BROS SA (CR)
---	---	---	---	---	0.20	0.29	0.20	0.66	17,550.54	80,036	95	0.38	N. LEVEDERIS SA (CB)
---	---	0.04	---	---	0.31	0.44	0.31	0.80	1,077.25	4,613	12	0.06	N. LEVEDERIS SA (PB)
---	---	---	---	---	0.42	0.58	0.42	0.75	1,543.23	5,020	5	0.23	BITROS HOLDING SA (CR)
---	---	---	---	---	1.00	1.80	1.00	2.39	20,427.41	39,695	192	0.25	SIDENOR (CR)
---	---	---	---	---	0.50	0.72	0.50	0.92	4,917,752.20	3,335,288	5,578	3.47	SIDMA SA (CR)
62.1	76.3	---	---	---	1.40	2.38	1.40	2.59	12,104.24	22,450	67	0.22	CORINTH PIPEWORKS SA (CR)
---	---	---	---	---	2.40	2.40	2.00	3.33	6,835,856.43	3,498,933	7,161	2.82	GIRAKIAN PROFIL SA (CB)
---	---	---	---	---	---	---	---	---	240.00	100	1	0.01	SHEET STEEL SA (CR)
---	---	---	---	---	---	---	---	---	0.00	0	0	0.00	
General Mining													
: TOTAL OF SECTOR													
58.3	50.2	---	---	---	5.52	5.88	5.29	6.08	25,964,151.33	4,481,796	1,274	8.67	S & B IND. MINERALS (CR)
1.0	1.0	---	---	---	3.83	4.80	3.83	5.19	25,947,276.42	4,477,695	1,148	8.75	MERMEREN KOMB. A.D. PR. (GDR)
Building Materials & Fixtures													
: TOTAL OF SECTOR													
---	---	---	---	---	0.26	0.40	0.26	0.52	9,555,701.18	1,857,613	6,503	0.51	AKRITAS SA (CR)
---	---	---	---	---	0.15	0.27	0.15	0.41	9,772.85	30,450	123	0.23	UNIBIOS (CR)
---	---	---	---	---	1.20	1.38	1.20	1.80	152,613.82	661,903	481	4.53	HERACLES GEN.CEMENT CO. (CR)
10.1	13.0	0.02	---	---	1.30	1.41	1.16	1.45	70,685.27	56,101	174	0.08	IKTINOS HELLAS SA (CR)
22.6	78.4	---	---	---	0.74	0.85	0.74	1.04	347,906.12	256,483	569	0.90	KYRIAKIDIS MARBLES SA (CR)
---	---	---	---	---	0.21	0.34	0.21	0.51	108,838.80	136,727	277	0.60	MATHIOS REFRACTORY SA (CR)
---	---	---	---	---	0.28	0.42	0.25	0.42	6,772.58	27,737	38	0.28	VARVERIS - MODA BAGNO SA (CR)
---	---	---	---	---	0.11	0.14	0.11	0.19	1,418.45	4,222	39	0.02	INTERWOOD-XYLEMPORIA (CR)
---	---	---	---	---	0.23	0.25	0.23	0.32	2,524.63	21,035	17	0.06	INTERWOOD-XYLEMPORIA (PR)
---	---	---	---	---	0.15	0.15	0.15	0.28	1,686.06	7,222	4	0.28	SHELMAN SA (CR)
---	---	---	---	---	12.21	14.80	11.31	15.60	0.00	0	0	0.00	TITAN CEMENT (CR)
---	---	---	---	---	5.75	6.34	5.75	7.27	8,750,296.51	638,582	4,640	0.83	TITAN CEMENT CO. (PR)

Σύμβολο ΟΑΣΗΣ OASHS Code	Χρεόγραφο (1)	Αριθμός Εισηγμένων Χρεογράφων Number of Listed Securities (^)	Ονομαστική Αξία Nominal Value	Χρημ./ική Αξία (Εκατ. Ευρώ) Market Capitalisation (Million Euro) (**)	% στη Συνολική Χρημ./ική Αξία% in Total Market Capitalisation	Κατηγορία - Category (\$)	No Σημείωσης - Note Nr	Τιμή Κλεισίματος Closing Price	Τιμή Κλεισίματος Πρ. Μήνα Previous Month Closing Price	% Μεταβολή Μηνώς % Monthly Price Change	% Spread Μηνός % Monthly Spread	Κέρδη ανά Μετοχή Profits per Share	Έτος χρήσης Fiscal year	
		προ φόρων before tax	μετά φόρων after tax											
Κατασκευές														
15 Τίτλοι-Stocks, ΣΥΝΟΛΟ ΚΛΑΔΟΥ :		742,381,506		772.98	1.78									
ΑΒΑΞ	J. & P. - ΑΒΑΞ (ΚΟ)	77,654,850	0.58	122.69	0.28	K		1.58	1.19	32.77	1.760	---	---	2012
ΑΕΓΕΚ	ΑΕΓΕΚ (ΚΟ)	33,301,715	0.32	4.10	0.01	E		0.123	0.116	6.03	---	0.00	---	2012
ΑΘΗΝΑ	ΑΘΗΝΑ (ΚΟ)	49,152,904	0.8	8.70	0.02	X		0.177	0.113	56.64	---	---	---	2012
ΑΤΤΙΚ	ΑΤΤΙ - ΚΑΤ (ΚΟ)	81,644,555	0.3	3.76	0.01	E		0.046	0.048	-4.17	---	---	---	2012
ΒΙΟΤ	ΒΙΟΤΕΡ (ΚΟ)	17,579,754	4.16	1.79	0.00	E		0.102	0.091	12.09	---	---	---	2012
ΓΕΚΤΕΡΝΑ	ΓΕΚ ΤΕΡΝΑ (ΚΟ)	85,882,688	0.57	174.34	0.40	K		2.03	1.60	26.88	0.685	---	---	2012
ΔΟΜΙΚ	ΔΟΜΙΚΗ ΚΡΗΤΗΣ (ΚΟ)	15,878,748	0.48	6.32	0.01	E		0.398	0.520	-23.46	---	---	---	2012
ΕΔΡΑ	ΕΔΡΑΣΗ - ΨΑΛΛΙΔΑΣ Χ. (ΚΟ)	7,847,611	1.2	1.18	0.00	A		0.150	0.150	0.00	---	---	---	---
ΕΚΤΕΡ	ΕΚΤΕΡ (ΚΟ)	11,250,000	0.56	5.03	0.01	K		0.447	0.460	-2.83	5.919	---	---	2012
ΕΛΛΑΚΤΩΦ	ΕΛΛΑΚΤΩΡ (ΚΟ)	177,001,313	1.03	366.39	0.84	K		2.07	1.55	33.55	0.618	---	---	2012
ΙΝΚΑΤ	ΙΝΤΡΑΚΑΤ (ΚΟ)	23,154,250	1.36	20.31	0.05	K		0.877	0.700	25.29	2.331	---	---	2012
ΚΑΜ	ΚΛΟΥΚΙΝΑΣ - ΛΑΓΠΑΣ (ΚΟ)	40,219,218	0.3	33.34	0.08	K		0.829	0.721	14.98	4.713	---	---	2012
ΜΗΦΚ	ΜΗΧΑΝΙΚΗ (ΚΟ)	66,937,526	0.7	13.79	0.03	E		0.159	0.140	13.57	---	---	---	2012
ΜΗΦΠ	ΜΗΧΑΝΙΚΗ (ΠΟ)	25,968,987	0.7			E		0.121	0.110	10.00	---	---	---	2012
ΜΟΧΛ	ΜΟΧΛΟΣ (ΚΟ)	4,588,137	1.6	8.72	0.02	K		1.90	1.98	-4.04	6.857	---	---	2012
ΠΡΑ	ΠΡΟΟΔΕΥΤΙΚΗ (ΚΟ)	24,319,250	0.3	2.53	0.01	K		0.104	0.137	-24.09	7.971	---	---	2012
Υλικά Συσκευασίας														
6 Τίτλοι-Stocks, ΣΥΝΟΛΟ ΚΛΑΔΟΥ :		363,218,260		141.83	0.33									
ΒΙΣ	ΒΙΣ (ΚΟ)	4,968,600	2.88	3.58	0.01	K		0.720	0.739	-2.57	16.361	---	---	2012
ΚΑΡΤΖ	ΚΑΡΑΤΖΗ (ΚΟ)	14,679,792	1.44	57.84	0.13	K		3.94	3.98	-1.01	2.568	---	---	2012
ΜΑΙΚ	ΜΑΪΛΛΗΣ Μ.Ι.(ΚΟ)	322,925,288	0.3	28.09	0.06	E		0.087	0.090	-3.33	---	---	---	2012
ΠΑΙΡ	ΠΑΪΡΗΣ ΠΛΑΣΤΙΚΩΝ (ΚΟ)	4,971,466	1.46	1.74	0.00	K		0.350	0.330	6.06	42.010	---	---	2012
ΠΠΑΚ	PAPERPACK (ΚΟ)	3,953,090	0.9	2.53	0.01	K		0.640	0.710	-9.86	15.645	---	---	2012
ΦΛΕΞΟ	FLEXORACK (ΚΟ)	11,720,024	0.53	48.05	0.11	X		4.10	2.94	39.46	---	0.37	0.30	2012
Διαφοροποιημένες Βιομηχανίες														
1 Τίτλοι-Stocks, ΣΥΝΟΛΟ ΚΛΑΔΟΥ :		199,474,091		931.54	2.14									
ΒΙΟΧΚ	ΒΙΟΧΑΛΚΟ (ΚΑ)	199,474,091	0.3	931.54	2.14	K		4.67	3.31	41.09	0.579	---	---	2012
Ηλεκτρικά Μέρη & Εξοπλισμός														
2 Τίτλοι-Stocks, ΣΥΝΟΛΟ ΚΛΑΔΟΥ :		35,678,860		64.65	0.15									
ΑΙΚΑΤ	ΝΕΧΑΝΣ ΕΛΛΑΣ (ΚΟ)	6,132,500	1.25	14.72	0.03	K		2.40	2.52	-4.76	5.885	---	---	2012
ΕΛΚΑ	ΕΛΛΗΝΙΚΑ ΚΑΛΩΔΙΑ (ΚΟ)	29,546,360	0.71	49.93	0.11	K		1.69	1.36	24.26	2.455	---	---	2012
Εμπορικά Οχήματα και Φορτηγά														
2 Τίτλοι-Stocks, ΣΥΝΟΛΟ ΚΛΑΔΟΥ :		45,680,678		33.97	0.08									
ΕΛΤΚ	ΕΛΤΡΑΚ (ΚΟ)	15,146,404	0.34	21.20	0.05	K		1.40	1.30	7.69	6.830	---	---	2012
ΝΕΩΡΣ	ΝΕΩΡΙΩΝ (ΚΟ)	23,463,874	0.8	2.93	0.01	A		0.125	0.125	0.00	---	---	---	---
ΠΕΤΡΟ	ΠΕΤΡΟΠΟΥΛΟΣ ΠΕΤΡΟΣ (ΚΟ)	7,070,400	0.93	9.83	0.02	K		1.39	1.34	3.73	3.077	---	---	2012
Μηχανήματα Βιομηχανικού Εξοπλισμού														
5 Τίτλοι-Stocks, ΣΥΝΟΛΟ ΚΛΑΔΟΥ :		165,752,623		907.67	2.09									
ΚΛΕΜ	ΚΛΕΕΜΑΝ HELLAS (ΚΟ)	23,648,700	0.33	38.55	0.09	K		1.63	1.26	29.37	4.115	---	---	2012
ΜΕΒΑ	ΜΕΒΑΚΟ (ΚΟ)	10,500,000	0.9	13.65	0.03	K		1.30	1.20	8.33	10.480	0.18	0.14	2012
ΜΕΤΚ	ΜΕΤΚΑ (ΚΟ)	51,950,600	0.32	598.99	1.38	K		11.53	10.17	13.37	0.619	0.90	0.69	2012
ΣΠΙΠΤ	SPIDER - ΠΕΤΣΙΟΣ Ν.& ΥΙΟΙ (ΚΟ)	29,060,950	0.34	0.99	0.00	E		0.034	0.054	-37.04	---	---	---	2012
ΦΡΙΓΟ	FRIGOGLOSS (ΚΟ)	50,592,373	0.3	255.49	0.59	K		5.05	4.35	16.17	0.684	---	---	2012
Υπηρεσίες Μεταφορών														
2 Τίτλοι-Stocks, ΣΥΝΟΛΟ ΚΛΑΔΟΥ :		71,845,744		707.12	1.63									
ΙΜΠΕ	ΙΜΠΕΡΙΟ (ΚΟ)	36,765,744	0.35	0.96	0.00	A		0.026	0.026	0.00	---	---	---	---
ΟΛΘ	ΟΛΘ (ΚΟ)	10,080,000	3	228.92	0.53	K		22.71	19.92	14.01	2.066	---	---	2012
ΟΛΠ	ΟΛΠ (ΚΟ)	25,000,000	2	477.25	1.10	K		19.09	17.36	9.97	0.863	0.25	0.20	2012
Υποστηρικτικές Υπηρεσίες προς Επιχειρήσεις														
4 Τίτλοι-Stocks, ΣΥΝΟΛΟ ΚΛΑΔΟΥ :		64,114,724		60.21	0.14									
ΕΣΥΜΒ	ΕΥΡΩΣΥΜΒΟΥΛΟΙ (ΚΟ)	7,347,600	0.6	19.40	0.04	E		2.64	2.64	0.00	---	---	---	2012
ΛΥΚ	INFORM ΛΥΚΟΣ Π. (ΚΟ)	20,578,374	0.62	29.63	0.07	K		1.44	1.25	15.20	5.672	---	---	2012
ΝΙΟΥΣ	ΕΙΔΗΣΕΟΦΩΝΙΚΗ ΕΛΛΑΣ (ΚΟ)	27,848,000	0.3	7.46	0.02	K		0.268	0.279	-3.94	6.970	---	---	2012
ΧΑΪΔΕ	ΧΑΪΔΕΜΕΝΟΣ (ΚΟ)	8,340,750	1.2	3.71	0.01	K		0.445	0.496	-10.28	17.121	---	---	2012
Προμηθευτές Βιομηχανίας														
3 Τίτλοι-Stocks, ΣΥΝΟΛΟ ΚΛΑΔΟΥ :		61,755,399		18.81	0.04									
ΒΟΣΥΣ	ΒΟΓΙΑΤΖΟΓΛΟΥ SYSTEMS (ΚΟ)	6,325,000	0.6	6.58	0.02	K		1.04	1.03	0.97	38.574	---	---	2012
ΓΕΒΚΑ	ΓΕΝΙΚΗ ΕΜΠΟΡΙΟΥ (ΚΟ)	24,060,000	0.3	7.96	0.02	K		0.331	0.368	-10.05	7.718	---	---	2012
ΔΙΟΝ	ΔΙΟΝΙΣ (ΚΟ)	31,370,399	0.3	4.27	0.01	K		0.136	0.099	37.37	2.480	---	---	2012
Απόσταση & Οινόπαραγωγή														
3 Τίτλοι-Stocks, ΣΥΝΟΛΟ ΚΛΑΔΟΥ :		42,524,440		9.23	0.02									
ΚΤΗΛΑ	ΚΤΗΜΑ Κ. ΛΑΖΑΡΙΔΗ (ΚΟ)	15,804,800	0.33	6.88	0.02	K		0.435	0.384	13.28	6.855	---	---	2012
ΜΠΟΚΑ	ΜΠΟΥΓΑΡΗΣ Ι. & ΥΙΟΣ (ΚΑ)	25,179,640	0.6	2.35	0.01	E		0.090	0.065	38.46	---	---	---	2012

P/E	Μέσος / Προβλεπόμενος 2009 Dividend / Interim Dividend 2011	Μέσος / Προβλεπόμενος 2010 Dividend / Interim Dividend 2012	Μερισματοδόση Dividend Yield (%) ⁽¹⁴⁾	Διακυμάνσεις Τιμών Απριλίου Monthly Price in April		Διακυμάνσεις Τιμών από 1/1/2013 Price Range since 1.1.2013		Αξία Συναλλαγών Value of Transactions ⁽⁹⁾	Συναλλαγές σε Τεμάχια Shares Transactions in Items ⁽⁷⁾ (^(*))	Αριθμός Πράξεων Number of Trades	Μηνιαία Εμπορευσιμότητα Monthly Marketability (%)	Securities ⁽¹¹⁾
				Κ	Ανώτερη High	Κατώτερη Low	Ανώτερη High					
Heavy Construction												
								32,195,876.19	19,606,555	28,266	2.64	: TOTAL OF SECTOR
---	---	---	---	1.05	1.62	1.05	1.84	801,376.35	595,799	1,372	0.77	J & P - AVAX SA (CR)
**	---	---	---	0.09	0.15	0.09	0.18	80,950.40	625,956	363	1.88	AEGEK (CR)
---	---	---	---	0.09	0.26	0.09	0.34	8,627.52	62,151	61	0.13	ATHENA SA (CR)
---	---	---	---	0.03	0.05	0.02	0.09	16,816.52	416,640	169	0.51	ATTI - KAT SA (CR)
---	---	---	---	0.06	0.12	0.06	0.19	22,296.86	246,601	152	1.40	BIOTER SA (CR)
**	**	---	---	1.40	2.30	1.40	2.80	13,726,836.27	7,090,490	10,092	8.26	GEK TERNA (CR)
---	---	---	---	0.31	0.64	0.31	0.80	10,327.31	28,282	90	0.18	DOMIKI KRITIS SA (CR)
---	---	---	---	---	---	---	---	0.00	0	0	0.00	EDRASIS - C. PSALLIDAS SA (CR)
17.4	7.8	---	---	0.40	0.52	0.40	0.70	66,230.42	149,485	226	1.33	EKTER SA (CR)
---	---	---	---	1.36	2.26	1.36	2.39	16,418,518.17	8,652,152	12,632	4.89	ELLAKTOR (CR)
---	---	---	---	0.58	0.96	0.58	1.22	411,370.33	500,908	1,006	2.16	INTRACOM CONSTR. (CR)
---	---	---	---	0.62	0.86	0.62	0.93	353,323.48	454,767	601	1.13	KLOUKINAS - LAPPAS SA (CR)
---	---	---	---	0.12	0.20	0.12	0.37	87,655.04	587,345	410	0.88	MICHANIKI SA (CR)
---	---	---	---	0.08	0.15	0.08	0.27	7,056.45	61,959	142	0.24	MICHANIKI SA (PR)
---	---	---	---	1.74	2.14	1.12	2.60	180,232.75	92,490	892	2.02	MOCHLOS SA (CR)
---	---	---	---	0.09	0.14	0.06	0.22	4,258.32	41,530	58	0.17	PROODEFTIKH SA (CR)
Containers & Packaging												
								285,061.06	649,269	888	0.18	: TOTAL OF SECTOR
---	---	---	---	0.67	0.88	0.53	0.88	12,238.79	16,919	27	0.34	VIS SA (CR)
11.2	13.2	---	---	3.76	4.00	2.55	4.09	113,064.70	28,895	279	0.20	KARATZIS SA (CR)
---	---	---	---	0.07	0.09	0.07	0.15	40,647.32	496,718	237	0.15	M.J. MAILLIS SA (CR)
---	---	---	---	0.24	0.42	0.23	0.48	4,934.03	15,785	14	0.32	PAIRIS SA (CR)
---	---	---	---	0.50	0.77	0.50	1.06	46,106.79	70,044	255	1.77	PAPERPACK (CR)
11.1	13.8	---	---	2.85	4.11	2.39	4.11	68,069.43	20,908	76	0.18	FLEXOPACK SA (CR)
Diversified Industrials												
								10,642,317.18	2,729,884	9,054	1.37	: TOTAL OF SECTOR
---	---	---	---	3.08	4.75	3.06	5.68	10,642,317.18	2,729,884	9,054	1.37	VIOHALCO (CB)
Electrical Components & Equipment												
								555,159.70	354,630	1,182	0.99	: TOTAL OF SECTOR
---	---	---	---	2.31	2.68	2.31	3.11	27,722.62	11,095	78	0.18	NEXANS HELLAS SA (CR)
---	---	---	---	1.16	1.85	1.16	2.32	527,437.08	343,535	1,104	1.16	HELLENIC CABLES SA (CR)
Commercial Vehicles & Trucks												
								38,427.82	28,822	370	0.06	: TOTAL OF SECTOR
---	---	---	---	1.08	1.56	1.08	1.80	17,885.41	13,691	123	0.09	ELTRAK SA (CR)
---	---	---	---	---	---	---	---	0.00	0	0	0.00	NEORION SA (CR)
---	---	---	---	1.28	1.46	1.20	1.53	20,542.41	15,131	247	0.21	PETROPOULOS PETROS (CR)
Industrial Machinery												
								21,394,332.76	3,307,142	11,635	2.00	: TOTAL OF SECTOR
**	---	---	---	1.26	1.79	1.20	1.88	443,907.42	277,895	565	1.18	KLEEMAN HELLAS SA (CR)
7.2	9.4	---	---	1.01	1.34	1.01	1.58	34,283.50	27,784	94	0.26	MEVACO SA (CR)
12.9	16.6	0.75	---	9.12	12.11	9.00	12.78	11,934,182.23	1,103,693	5,666	2.12	METKA (CR)
---	---	---	---	0.03	0.06	0.03	0.10	1,918.40	50,966	75	0.18	SPIDER METAL INDUSTRY SA (CR)
---	---	---	---	3.84	5.45	3.84	6.26	8,980,041.21	1,846,804	5,235	3.65	FRIGOGLOSS SA (CR)
Transportation Services												
								4,782,844.05	258,627	3,537	0.36	: TOTAL OF SECTOR
---	---	---	---	---	---	---	---	0.00	0	0	0.00	IMPERIO SA (CR)
9.9	12.4	0.40	---	19.40	23.00	19.00	24.48	1,238,703.08	58,616	632	0.58	TPA SA (CR)
75.5	96.3	0.01	---	14.59	19.40	14.59	20.37	3,544,140.97	200,011	2,905	0.80	P.P.A. S.A. (CR)
Business Support Services												
								258,157.11	596,483	888	0.93	: TOTAL OF SECTOR
---	---	---	---	2.64	2.64	2.64	2.64	0.00	0	0	0.00	EUROCONSULTANTS S.A. (CR)
---	---	---	---	1.10	1.48	1.10	1.75	110,843.91	82,869	285	0.40	INFORM P. LYKOS SA (CR)
4.2	6.6	0.01	---	0.24	0.35	0.24	0.59	145,029.12	509,663	575	1.83	NEWSPHONE HELLAS SA (CR)
---	---	---	---	0.45	0.60	0.45	0.91	2,284.08	3,951	28	0.05	HAIDEMENOS SA (CR)
Industrial Suppliers												
								561,176.35	4,120,101	1,923	6.67	: TOTAL OF SECTOR
---	---	---	---	0.84	1.07	0.84	1.19	14,582.40	16,950	33	0.27	VOGIATZOGLOU SYSTEMS SA (CR)
---	---	0.02	---	0.31	0.37	0.31	0.55	18,726.75	55,219	92	0.23	GEN. COMMERCIAL & IND.SA (CR)
---	---	---	---	0.08	0.16	0.08	0.26	527,867.20	4,047,932	1,798	12.90	DIONIC (CR)
Distillers & Vintners												
								2,697.94	22,920	39	0.05	: TOTAL OF SECTOR
---	---	---	---	0.37	0.44	0.25	0.49	926.37	2,310	8	0.01	KTIMA KOSTAS LAZARIDIS SA (CR)
---	---	---	---	0.07	0.10	0.06	0.13	1,771.57	20,610	31	0.08	J.BOUTARIS & SON HOLD. SA (CB)

Σύμβολο ΟΑΣΗΣ OASHS Code	Χρεόγραφο (1)	Αριθμός Εισηγμένων Χρεογράφων Number of Listed Securities (^)	Ονομαστική Αξία Nominal Value	Χρημ/ική Αξία (Εκατ. Ευρώ) Market Capitalisation (Million Euro)(***)	% στη Συνολική Χρημ/ική Αξία% in Total Market Capitalisation	Κατηγορία - Category (\$)	No Σημείωσης - Note Nr	Τιμή Κλεισίματος Closing Price	Τιμή Κλεισίματος Πρ. Μήνα Previous Month Closing Price	% Μεταβολή Μηνός % Monthly Price Change	% Spread Μηνός % Monthly Spread	Κέρδη ανά Μετοχή Profits per Share	Έτος χρήσης Fiscal year	
		προ φόρων before tax	μετά φόρων after tax											
Απόσταξη & Ονοπααραγωγή (Συνέχεια)														
ΜΠΟΠΑ	ΜΠΟΥΤΑΡΗΣ Ι. & ΥΙΟΣ (ΠΑ)	1,540,000	0.6			E		0.056	0.056	0.00	---	---	---	2012
Αναψυκτικά														
2 Τίτλοι-Stocks, ΣΥΝΟΛΟ ΚΛΑΔΟΥ :		721,577,446		13,738.81	31.59									
ΕΕΕ	COCA-COLA HBC AG (ΚΟ)	355,023,939	6.7CHF	6,873.26	15.81	K		19.36	0.000	5.22	1.601	---	---	---
ΕΕΕΚ	COCA - COLA ΤΡΙΑ ΕΨΙΛΟΝ (ΚΟ)	366,553,507	1.01	6,865.55	15.79	X		18.73	20.90	-10.38	---	---	---	2012
Γεωργία & Αλιεία														
6 Τίτλοι-Stocks, ΣΥΝΟΛΟ ΚΛΑΔΟΥ :		181,669,619		79.5	0.18									
ΓΑΛΑΞ	ΓΑΛΑΞΙΔΙ (ΚΟ)	14,076,360	0.37	7.32	0.02	K		0.520	0.440	18.18	11.669	0.06	0.04	2012
ΔΙΧΘ	ΔΙΑΣ ΙΧΘ/ΓΕΙΕΣ (ΚΟ)	30,159,583	0.47	25.33	0.06	E		0.840	0.675	24.44	---	---	---	2012
ΕΛΔΘ	ΕΛΛΗΝΙΚΕΣ ΙΧΘΥΟΚΑΛ/ΡΓΕΙΕΣ (ΚΟ)	30,390,000	0.31	3.01	0.01	E		0.099	0.064	54.69	---	---	0.00	2012
ΚΡΕΚΑ	ΚΡΕΚΑ (ΚΟ)	7,125,216	0.65	1.45	0.00	E		0.203	0.359	-43.45	---	---	---	2012
ΝΗΡ	ΝΗΡΕΥΣ (ΚΟ)	63,683,276	1.34	35.47	0.08	K		0.557	0.475	17.26	2.066	---	---	2012
ΣΕΛΟ	ΣΕΛΟΝΤΑ (ΚΟ)	36,235,184	1	6.92	0.02	E		0.191	0.321	-40.50	---	---	---	2012
Τρόφιμα														
14 Τίτλοι-Stocks, ΣΥΝΟΛΟ ΚΛΑΔΟΥ :		294,179,818		232.1	0.53									
ΕΒΖ	ΕΛ. ΒΙΟΜ. ΖΑΧΑΡΗΣ (ΚΑ)	36,748,909	0.73	42.26	0.10	K		1.15	0.954	20.55	2.098	---	---	2012
ΕΒΡΟΦ	ΕΒΡΟΦΑΡΜΑ (ΚΟ)	13,673,200	0.88	3.97	0.01	K		0.290	0.413	-29.78	2.179	---	---	2012
ΕΛΓΕΚ	ΕΛΓΕΚΑ (ΚΟ)	31,937,030	1.6	20.44	0.05	K		0.640	0.699	-8.44	6.002	---	---	2012
ΚΑΝΑΚ	ΚΑΝΑΚΗΣ Σ. (ΚΟ)	7,500,000	0.56	10.28	0.02	X		1.37	1.30	5.38	---	0.18	0.14	2012
ΚΑΡΔ	ΚΑΡΔΑΣΙΛΑΡΗΣ (ΚΟ)	21,920,570	0.3	3.07	0.01	A		0.140	0.140	0.00	---	---	---	---
ΚΕΠΙΕΝ	ΚΕΠΙΕΝΟΥ ΜΥΛΟΙ (ΚΟ)	6,700,000	0.8	8.78	0.02	X		1.31	1.38	-5.07	---	---	---	2012
ΚΜΟΛ	ΚΑΡΑΜΟΛΕΓΚΟΣ (ΚΟ)	9,742,920	0.4	14.52	0.03	K		1.49	1.51	-1.32	10.490	---	---	2012
ΚΡΕΤΑ	ΚΡΕΤΑ ΦΑΡΜ (ΚΟ)	29,480,000	0.42	15.89	0.04	K		0.539	0.372	44.89	4.641	---	---	2012
ΚΡΙ	ΚΡΙ - ΚΡΙ (ΚΟ)	33,065,136	0.33	60.84	0.14	K		1.84	1.71	7.60	3.009	---	---	2012
ΛΟΥΛΗ	ΛΟΥΛΗ ΜΥΛΟΙ (ΚΟ)	15,222,276	0.64	37.14	0.09	K		2.44	2.50	-2.40	8.308	---	---	2012
ΝΙΚΑΣ	ΝΙΚΑΣ (ΚΟ)	20,231,328	0.6	5.75	0.01	E		0.284	0.354	-19.77	---	---	---	2012
ΝΤΡΙΑΡΤ	NUTRIART (ΚΟ)	42,501,273	0.3	2.85	0.01	E		0.067	0.038	76.32	---	---	---	2012
ΠΕΡΣ	ΠΕΡΣΕΥΣ (ΚΟ)	17,240,776	0.37	2.62	0.01	X		0.152	0.222	-31.53	---	---	---	2012
ΣΑΡΑΝ	ΣΑΡΑΝΤΟΠΟΥΛΟΣ ΚΥΛ/ΜΥΛΟΙ (ΚΟ)	4,181,450	0.5	2.91	0.01	K		0.695	0.640	8.59	16.751	---	---	2012
ΧΙΦΡΑΝ	ΧΑΤΖΗΚΡΑΝΙΩΤΗ Ε. ΥΙΟΣ (ΚΟ)	4,034,950	0.68	0.81	0.00	K		0.200	0.300	-33.33	24.600	---	---	2012
Διαρκή Καταναλωτικά Αγαθά														
5 Τίτλοι-Stocks, ΣΥΝΟΛΟ ΚΛΑΔΟΥ :		272,235,115		152.2	0.35									
ΓΕΔ	Γ.Ε. ΔΗΜΗΤΡΙΟΥ (ΚΟ)	77,376,446	0.34	3.87	0.01	K		0.050	0.042	19.05	26.221	---	---	2012
ΕΜΔΚΟ	ΕΜΠΟΡΙΚΟΣ ΔΕΣΜΟΣ (ΚΟ)	24,605,397	0.4	2.13	0.00	A		0.080	0.080	0.00	---	---	---	---
ΕΜΔΠΟ	ΕΜΠΟΡΙΚΟΣ ΔΕΣΜΟΣ (ΠΟ)	1,182,903	0.4	0.14	0.00	A		0.140	0.140	0.00	---	---	---	---
ΕΦΤΖΙ	F.G. EUROPE (ΚΟ)	52,800,154	0.3	31.63	0.07	K		0.599	0.667	-10.19	6.500	---	---	2012
ΖΑΜΠΙΑ	ΖΑΜΠΙΑ (ΚΑ)	1,002,280	1.9	4.71	0.01	Δ		4.70	4.78	-1.67	---	---	---	2012
ΣΑΝΥΟ	ΣΑΝΥΟ ΕΛΛΑΣ (ΚΟ)	51,083,993	1	1.02	0.00	A		0.020	0.020	0.00	---	---	---	---
ΥΑΛΚΟ	ΥΑΛΚΟ - ΚΩΝΣΤΑΝΤΙΝΟΥ (ΚΑ)	13,191,620	0.62	2.77	0.01	E		0.210	0.155	35.48	---	---	---	2012
ΦΡΑΚ	FOURLIS ΣΥΜΜΕΤΟΧΩΝ (ΚΟ)	50,992,322	1	106.06	0.24	K		2.08	1.77	17.51	0.794	---	---	2012
Έπιπλα														
4 Τίτλοι-Stocks, ΣΥΝΟΛΟ ΚΛΑΔΟΥ :		89,992,584		31.1	0.07									
ΒΑΡΓ	ΒΑΡΑΓΓΗΣ (ΚΟ)	3,229,566	0.32	2.20	0.01	E		0.680	0.675	0.74	---	---	---	2012
ΒΙΟΚΑ	ΒΙΟΚΑΡΠΙΕΤ (ΚΟ)	23,986,500	1.05	17.27	0.04	K		0.720	0.690	4.35	4.440	---	---	2012
ΔΡΟΜΕ	ΔΡΟΜΕΑΣ (ΚΟ)	34,720,000	0.31	10.21	0.02	K		0.294	0.327	-10.09	8.201	---	---	2012
ΣΑΤΟΚ	ΣΑΤΟ ΑΕ (ΚΟ)	28,056,518	0.53	1.43	0.00	E		0.051	0.059	-13.56	---	---	---	2012
Κατασκευή Κατοικιών														
1 Τίτλοι-Stocks, ΣΥΝΟΛΟ ΚΛΑΔΟΥ :		33,125,000		61.28	0.14									
ΟΛΥΜΠ	ΤΕΧΝΙΚΗ ΟΛΥΜΠΙΑΚΗ (ΚΟ)	33,125,000	5	61.28	0.14	K		1.85	1.69	9.47	3.804	0.01	0.01	2012
Παιχνίδια														
1 Τίτλοι-Stocks, ΣΥΝΟΛΟ ΚΛΑΔΟΥ :		129,994,676		929.46	2.14									
ΜΠΕΛΑ	JUMBO (ΚΟ)	129,994,676	1.19	929.46	2.14	K		7.15	5.56	28.60	0.602	0.75	0.59	2012
Ρουχισμός & Αξεσουάρ														
13 Τίτλοι-Stocks, ΣΥΝΟΛΟ ΚΛΑΔΟΥ :		399,991,821		79.24	0.18									
ΑΑΑΚ	ΤΡΙΑ ΑΛΦΑ (ΚΟ)	766,000	2.83	1.48	0.00	Δ		1.43	1.69	-15.38	---	---	---	2012
ΑΑΑΠ	ΤΡΙΑ ΑΛΦΑ (ΠΟ)	245,000	2.83			Δ		1.59	1.59	0.00	---	---	---	2012
ΑΛΣΙΝ	ALSSINCO (ΚΟ)	5,025,000	0.3	0.14	0.00	Δ		0.027	0.052	-48.08	---	---	---	2012
ΒΑΡΝΗ	ΒΑΡΒΑΡΕΖΟΣ (ΚΑ)	10,305,079	0.3	1.55	0.00	E		0.150	0.150	0.00	---	---	---	2012
ΒΟΧ	FASHION BOX (ΚΟ)	8,593,750	0.3	11.17	0.03	A		1.30	1.30	0.00	---	---	---	---
ΔΟΥΡΟ	ΔΟΥΡΟΣ (ΚΟ)	3,961,300	1.28	0.50	0.00	E		0.125	0.245	-48.98	---	---	---	2012
ΕΛΒΕ	ΕΛΒΕ Α.Β.Ε.Ε. (ΚΟ)	13,230,000	0.3	7.17	0.02	K		0.542	0.560	-3.21	8.608	---	---	2012
ΕΛΥΦ	ΕΛΛΗΝΙΚΗ ΥΦΑΝΤΟΥΡΓΙΑ (ΚΟ)	13,692,227	1.47	3.55	0.01	E		0.259	0.299	-13.38	---	---	---	2012
ΕΝΚΩΩ	ΕΝΩΜΕΝΗ ΚΛΩΣΤΟΥΨΑΝΤΟΥΡΓΙΑ (ΚΟ)	89,616,200	0.3	4.48	0.01	A		0.050	0.050	0.00	---	---	---	---
ΕΠΙΑΚ	ΕΠΙΛΕΚΤΟΣ (ΚΟ)	52,067,296	0.3	17.70	0.04	K		0.340	0.301	12.96	2.798	---	---	2012
ΚΩΩΝΚ	ΚΩΩΝΑΤΕΞ (ΚΟ)	20,663,047	1.2	1.45	0.00	A		0.040	0.040	0.00	---	---	---	---

P/E	Μέσομα / Προβλεπόμενα 2009 Dividend / Interim Dividend 2011	Μέσομα / Προβλεπόμενα 2010 Dividend / Interim Dividend 2012	Μερισματοδόση Dividend Yield (%) (19)	Διακυμάνσεις Τιμών Απριλίου Monthly Price in April		Διακυμάνσεις Τιμών από 1/1/2013 Price Range since 1.1.2013		Αξία Συναλλαγών Value of Transactions (9)	Συναλλαγές σε Τεμάχια Shares Transactions in Items (7) (1)	Αριθμός Πράξεων Number of Trades	Μηνιαία Εμπορευσιμότητα Monthly Marketability (%)	Securities (11)
				Κι. Ανώτερη High	Κατώτερη Low	Κι. Ανώτερη High	Κατώτερη Low					
(Continued)												
---	---	---	---	0.06	0.06	0.06	0.20	0.00	0	0	0.00	J.BOUTARIS & SON HOLD. (PB)
Soft Drinks												
								117,973,014.04	6,067,640	18,085	0.84	: TOTAL OF SECTOR
---	---	---	---	18.50	21.85	18.50	21.85	1,769,748.21	89,414	308	0.03	CC HBC AG (CR)
---	---	---	---	16.84	21.78	16.84	22.97	116,203,265.83	5,978,226	17,777	1.63	COCA - COLA HBC (CR)
Farming & Fishing												
								642,679.77	1,641,289	2,041	0.90	: TOTAL OF SECTOR
8.5	14.8	---	---	0.44	0.53	0.44	0.64	7,086.01	15,189	24	0.11	GALAXIDI S.A. (CR)
---	---	---	---	0.68	0.85	0.42	0.85	116.09	138	5	0.00	DIAS A/C (CR)
---	23.2	---	---	0.04	0.10	0.04	0.14	2,824.53	58,999	83	0.19	HELLENIC FISHFARMING SA (CR)
---	---	---	---	0.16	0.33	0.16	0.58	23,426.97	121,989	135	1.71	KRE.KA SA (CR)
---	---	---	---	0.38	0.59	0.38	0.84	525,125.65	1,055,037	1,420	1.66	NIREFS SA (CR)
---	---	---	---	0.19	0.32	0.19	0.60	84,100.52	389,937	374	1.08	SELONDA AQUACULTURE SA (CR)
Food Products												
								1,347,834.12	1,561,285	3,416	0.53	: TOTAL OF SECTOR
---	18.2	---	---	0.92	1.23	0.90	1.74	778,716.58	702,996	1,644	1.91	HEL. SUGAR INDUSTRY SA (CB)
---	---	---	---	0.28	0.41	0.28	0.54	2,749.60	9,010	37	0.07	EVROFARMA SA (CR)
---	---	---	---	0.56	0.69	0.49	0.78	87,517.79	138,155	342	0.43	ELGEKA SA (CR)
7.5	9.7	---	---	1.05	1.40	1.05	1.40	46,200.46	36,062	81	0.48	S.KANAKIS SA (CR)
---	---	---	---	---	---	---	---	0.00	0	0	0.00	CARDASSILARIS SA (CR)
6.3	7.8	---	---	1.31	1.65	1.20	1.69	176.50	128	5	0.00	MILLS KEPENOS (CR)
4.4	5.8	0.01	---	1.35	1.51	1.07	1.83	11,029.70	7,661	24	0.08	KARAMOLEGOS SA (CR)
---	---	---	---	0.31	0.55	0.31	0.74	134,921.06	284,994	611	0.97	KRETA FARM SA (CR)
12.1	13.6	---	---	1.52	1.93	1.52	2.05	174,707.32	98,636	356	0.30	KRI-KRI S.A. (CR)
11.0	**	---	---	2.23	3.09	2.08	3.09	79,797.12	31,984	91	0.21	LOULIS MILLS SA (CR)
---	---	---	---	0.28	0.35	0.28	0.53	1,351.81	4,497	20	0.02	NIKAS SA (CR)
---	---	---	---	0.05	0.10	0.04	0.11	14,309.41	173,957	92	0.41	NUTRIART (CR)
4.3	8.9	---	---	0.15	0.22	0.03	0.33	1,073.32	6,043	17	0.04	PERSEUS SA (CR)
11.7	12.8	---	---	0.64	0.70	0.64	0.87	428.80	660	5	0.02	FLOUR MILLS SARANTOPOULOS SA (CR)
---	---	---	---	0.20	0.30	0.20	0.52	14,854.65	66,502	91	1.65	CHATZIKRANIOTIS & SONS SA (CR)
Durable Household Products												
								9,344,074.26	5,018,988	6,874	1.84	: TOTAL OF SECTOR
---	---	---	---	0.04	0.07	0.03	0.12	13,231.11	235,659	158	0.30	G.E. DIMITRIOU (CR)
---	---	---	---	---	---	---	---	0.00	0	0	0.00	EMPORIKOS DESMOS SA (CR)
---	---	---	---	---	---	---	---	0.00	0	0	0.00	EMPORIKOS DESMOS SA (PR)
5.7	7.3	---	---	0.58	0.67	0.55	0.95	15,744.06	25,827	82	0.05	F.G. EUROPE S.A. (CR)
46.6	82.6	0.27	---	4.50	4.92	4.20	4.92	13,721.00	2,850	11	0.28	ZAMPA SA (CB)
---	---	---	---	---	---	---	---	0.00	0	0	0.00	SANYO HELLAS HOLD. (CR)
---	---	---	---	0.16	0.21	0.12	0.21	180.04	1,124	7	0.01	YALCO - CONSTANTINOU SA (CB)
---	---	---	---	1.58	2.29	1.58	2.82	9,301,198.05	4,753,528	6,616	9.32	FOURLIS (CR)
Furnishings												
								123,180.63	515,688	505	0.57	: TOTAL OF SECTOR
---	---	---	---	0.62	0.71	0.21	0.80	35,425.90	51,998	45	1.61	VARANGIS AVEPE S.A. (CR)
---	---	---	---	0.67	0.74	0.52	0.85	1,862.96	2,682	22	0.01	BIOKARPET S.A.(CR)
---	---	---	---	0.22	0.32	0.22	0.40	78,929.67	292,943	389	0.84	DROMEAS SA (CR)
---	---	---	---	0.03	0.06	0.03	0.09	6,962.10	168,065	49	0.60	SATO SA (CR)
Home Construction												
								472,595.89	271,063	1,038	0.82	: TOTAL OF SECTOR
**	**	---	---	1.19	1.98	1.19	2.71	472,595.89	271,063	1,038	0.82	TECHNICAL OLYMPIC SA (CR)
Toys												
								29,641,230.83	4,415,620	7,089	3.40	: TOTAL OF SECTOR
9.6	12.1	---	---	5.43	7.40	4.85	7.88	29,641,230.83	4,415,620	7,089	3.40	JUMBO SA (CR)
Clothing & Accessories												
								229,522.74	779,978	1,149	0.19	: TOTAL OF SECTOR
---	---	---	---	1.30	1.69	1.30	4.70	1,689.10	1,220	20	0.16	TRIA ALFA SA (CR)
---	---	---	---	1.59	1.59	0.50	1.59	0.00	0	0	0.00	TRIA ALFA SA (PR)
---	---	---	---	0.03	0.04	0.03	0.19	473.82	12,807	15	0.25	ALSINCO S.A (CR)
---	---	---	---	0.15	0.17	0.03	0.18	2,258.90	14,650	19	0.14	VARVARESSOS SA (CB)
---	---	---	---	---	---	---	---	0.00	0	0	0.00	FASHION BOX (CR)
---	---	---	---	0.12	0.24	0.12	0.60	5,266.59	22,952	21	0.58	DUROS SA (CR)
---	---	---	---	0.48	0.56	0.48	0.72	14,680.63	29,101	151	0.22	ELVE SA (CR)
---	---	---	---	0.23	0.30	0.23	0.35	3,511.94	12,376	46	0.09	HELLENIC FABRICS SA (CR)
---	---	---	---	---	---	---	---	0.00	0	0	0.00	UNITED TEXTILES (CR)
---	---	---	---	0.28	0.37	0.28	0.59	164,996.84	510,721	640	0.98	SELECTED TEXT. IND. ASSOC (CR)
---	---	---	---	---	---	---	---	0.00	0	0	0.00	KLONATEX SA (CR)

Σύμβολο ΟΑΣΗΣ OASHS Code	Χρεόγραφο (1)	Αριθμός Εισηγμένων Χρεογράφων Number of Listed Securities (^)	Ονομαστική Αξία Nominal Value	Χρημ./λή Αξία (Εκατ. Ευρώ) Market Capitalisation (Million Euro) (***)	% στη Συνολική Χρημ./λή Αξία% in Total Market Capitalisation	Κατηγορία - Category (\$)	No Σημείωσης - Note Nr	Τιμή Κλεισίματος Closing Price	Τιμή Κλεισίματος Πρ. Μήνα Previous Month Closing Price	% Μεταβολή Μηνώς % Monthly Price Change	% Spread Μηνός % Monthly Spread	Κέρδη ανά Μετοχή Profits per Share	Έτος χρήσης Fiscal year	
												προ φόρων before tax	μετά φόρων after tax	
Ρουχισμός & Αξεσουάρ (Συνέχεια)														
ΚΩΝΠ	ΚΩΝΠΑΤΕΞ (ΠΟ)	7,840,373	1.2			A		0.080	0.080	0.00	---	---	---	
ΛΑΝΑΚ	ΛΑΝΑΚΑΜ (ΚΟ)	5,939,268	0.62	3.73	0.01	K		0.628	0.630	-0.32	10.112	---	2012	
ΜΑΞΙΜ	ΜΑΞΙΜ ΠΕΡΤΣΙΝΙΔΗΣ (ΚΑ)	15,015,000	1.6	1.50	0.00	A		0.100	0.100	0.00	---	---	---	
ΜΙΝ	ΜΙΝΕΡΒΑ (ΚΑ)	6,200,000	0.5	5.34	0.01	K		0.862	0.619	39.26	7.169	---	2012	
ΜΟΥΖΚ	ΜΟΥΖΑΚΗΣ (ΚΑ)	32,188,050	1.04	4.92	0.01	K		0.153	0.186	-17.74	11.350	---	2012	
ΝΑΥΠ	ΚΛΩΣ/ΓΙΑ ΝΑΥΠΑΚΤΟΥ (ΚΑ)	11,510,102	0.89	5.32	0.01	K		0.462	0.348	32.76	9.326	---	2012	
ΤΕΣΤ	ΤΕΣΑΠΡΕΤ (ΚΟ)	13,920,000	0.32	1.11	0.00	A		0.080	0.080	0.00	---	---	---	
ΦΙΕΡ	ΦΙΕΡΑΤΕΣ (ΚΟ)	10,203,575	0.73	3.86	0.01	K		0.378	0.200	89.00	32.428	---	2012	
ΦΙΝΤΟ	ΦΙΝΤΕΠΟΡΤ (ΚΟ)	7,326,648	1	2.40	0.01	A		0.328	0.328	0.00	---	---	---	
ΧΑΤΖΚ	ΧΑΤΖΗΩΑΝΝΟΥ (ΚΟ)	71,683,906	0.4	1.86	0.00	A		0.026	0.026	0.00	---	---	---	
Υποδήματα														
0 Τίτλοι-Stocks, ΣΥΝΟΛΟ ΚΛΑΔΟΥ :		23,059,688		.74	0.00									
ΡΙΝΤΕ	RIDENCO (ΚΟ)	23,059,688	0.66	0.74	0.00	A		0.032	0.032	0.00	---	---	---	
Είδη Προσωπικής Φροντίδας														
3 Τίτλοι-Stocks, ΣΥΝΟΛΟ ΚΛΑΔΟΥ :		99,018,351		234.44	0.54									
ΚΟΡΡΕΣ	ΚΟΡΡΕΣ (ΚΟ)	13,450,000	0.39	47.48	0.11	K		3.53	3.59	-1.67	4.716	---	2012	
ΠΑΠ	ΠΑΠΟΥΤΣΑΝΗΣ (ΚΟ)	50,797,369	0.31	28.75	0.07	K		0.566	0.570	-0.70	20.912	---	2012	
ΣΑΡ	ΣΑΡΑΝΤΗΣ ΓΡ. (ΚΟ)	34,770,982	1.54	158.21	0.36	K		4.55	4.35	4.60	1.508	---	2012	
Καπνός														
1 Τίτλοι-Stocks, ΣΥΝΟΛΟ ΚΛΑΔΟΥ :		2,760,000		414.	0.95									
ΚΑΡΕΛ	ΚΑΡΕΛΙΑ (ΚΑ)	2,760,000	7.7	414.00	0.95	X		150.00	135.00	11.11	---	---	2012	
Ιατρικές Υπηρεσίες														
5 Τίτλοι-Stocks, ΣΥΝΟΛΟ ΚΛΑΔΟΥ :		498,556,438		272.99	0.63									
ΑΧΟΝ	ΑΧΟΝ ΣΥΜΜΕΤΟΧΩΝ (ΚΟ)	20,255,805	0.3	2.05	0.00	E		0.101	0.111	-9.01	---	---	2012	
ΕΥΡΟΜ	ΕΥΡΟΜΕΔΙΚΑ (ΚΟ)	21,820,410	0.8	9.58	0.02	E		0.439	0.510	-13.92	---	---	2012	
ΙΑΣΩ	ΙΑΣΩ (ΚΟ)	53,155,053	0.44	59.00	0.14	K		1.11	1.12	-0.89	2.946	---	2012	
ΙΑΤΡ	ΙΑΤΡΙΚΟ ΑΘΗΝΩΝ (ΚΟ)	86,735,980	0.31	62.80	0.14	K		0.724	0.696	4.02	2.210	---	2012	
ΠΡΑΕΚ	ΠΡΑΞΙΤΕΛΕΙΟ (ΚΟ)	9,550,386	0.5	4.43	0.01	A		0.390	0.390	0.00	---	---	---	
ΠΡΑΞΠ	ΠΡΑΞΙΤΕΛΕΙΟ (ΠΟ)	1,306,368	0.5			A		0.540	0.540	0.00	---	---	---	
ΥΓΕΙΑ	ΥΓΕΙΑ (ΚΟ)	305,732,436	0.41	135.13	0.31	K		0.442	0.396	11.62	1.564	---	2012	
Ιατρικός Εξοπλισμός														
1 Τίτλοι-Stocks, ΣΥΝΟΛΟ ΚΛΑΔΟΥ :		4,178,856		3.8	0.01									
ΜΕΝΤΙ	MEDICON ΕΛΛΑΣ (ΚΟ)	4,178,856	1.58	3.80	0.01	E		0.909	0.936	-2.88	---	---	2012	
Φαρμακευτικά Προϊόντα														
1 Τίτλοι-Stocks, ΣΥΝΟΛΟ ΚΛΑΔΟΥ :		100,111,041		9.93	0.02									
ΑΛΑΠΣ	ΑΛΑΡΠΙΣ (ΚΟ)	49,030,011	0.3	2.01	0.00	A		0.041	0.041	0.00	---	---	---	
ΛΑΒΙ	ΛΑΒΙΦΑΡΜ (ΚΟ)	51,081,030	1	7.92	0.02	E		0.155	0.169	-8.28	---	---	2012	
Εμπόριο Ενδυμάτων														
0 Τίτλοι-Stocks, ΣΥΝΟΛΟ ΚΛΑΔΟΥ :		26,262,660		.81	0.00									
ΣΠΡΙ	SPRIDER STORES (ΚΟ)	26,262,660	0.9	0.81	0.00	A		0.031	0.031	0.00	---	---	---	
Οπιακός Εξοπλισμός														
0 Τίτλοι-Stocks, ΣΥΝΟΛΟ ΚΛΑΔΟΥ :		5,750,000		2.76	0.01									
ΗΛΕΑΘ	ΗΛΕΚΤΡΟΝΙΚΗ ΑΘΗΝΩΝ (ΚΟ)	5,750,000	0.3	2.76	0.01	A		0.480	0.480	0.00	---	---	---	
Εξειδικευμένο Λιανικό Εμπόριο														
6 Τίτλοι-Stocks, ΣΥΝΟΛΟ ΚΛΑΔΟΥ :		171,474,490		1,107.2	2.55									
ΑΣΚΟ	A.S. COMPANY (ΚΟ)	21,876,700	0.38	8.75	0.02	K		0.400	0.356	12.36	12.126	---	2012	
ΙΚΟΝΑ	ΕΙΚΟΝΑ - ΗΚΟΣ (ΚΟ)	20,860,000	0.3	1.50	0.00	A		0.072	0.072	0.00	---	---	---	
ΜΛΑΝΤ	MICROLAND COMPUTERS (ΚΟ)	13,555,100	1	8.68	0.02	A		0.640	0.640	0.00	---	---	---	
ΜΟΤΟ	ΜΟΤΟΔΥΝΑΜΙΚΗ (ΚΟ)	11,700,000	0.59	3.51	0.01	K		0.300	0.360	-16.67	7.517	---	2012	
ΝΑΚΑΣ	ΝΑΚΑΣ ΜΟΥΣΙΚΗ (ΚΟ)	6,340,000	0.6	3.71	0.01	K		0.585	0.410	42.68	13.208	---	2012	
ΡΕΒΟΙΛ	ΡΕΒΟΪΛΑ (ΚΟ)	22,280,000	0.3	12.88	0.03	K		0.578	0.540	7.04	10.441	---	2012	
ΣΦΑ	ΣΦΑΚΙΑΝΑΚΗΣ (ΚΟ)	7,914,480	2.5	5.03	0.01	E		0.636	0.446	42.60	---	---	2012	
ΦΦΚΡΠ	ΚΑΕ (ΚΟ)	66,948,210	0.3	1,063.14	2.44	K		15.88	13.24	19.94	0.781	---	2012	
Τηλεόραση & Ψυχαγωγία														
2 Τίτλοι-Stocks, ΣΥΝΟΛΟ ΚΛΑΔΟΥ :		95,853,964		25.51	0.06									
ΑΒΕ	AUDIOSIGNAL (ΚΟ)	45,457,464	0.7	15.23	0.04	K		0.335	0.318	5.35	10.033	---	2012	
ΤΗΛΕΤ	ΤΗΛΕΤΥΠΟΣ (ΚΟ)	50,396,500	0.3	10.28	0.02	E		0.204	0.300	-32.00	---	---	2012	
Διαφήμιση														
0 Τίτλοι-Stocks, ΣΥΝΟΛΟ ΚΛΑΔΟΥ :		21,382,067		2.57	0.01									
ΑΤΕΡΜ	ΑΤΕΡΜΩΝ (ΚΟ)	21,382,067	0.3	2.57	0.01	A		0.120	0.120	0.00	---	---	---	
Εκδόσεις														
7 Τίτλοι-Stocks, ΣΥΝΟΛΟ ΚΛΑΔΟΥ :		177,509,819		56.25	0.13									
ΑΤΕΚ	ΑΤΤΙΚΕΣ ΕΚΔΟΣΕΙΣ (ΚΟ)	15,300,000	0.3	12.24	0.03	X		0.800	0.800	0.00	---	---	2012	
ΔΟΛ	ΔΟΛ (ΚΟ)	33,718,750	0.3	20.74	0.05	E		0.615	0.282	118.09	---	---	2012	

P/E		Μέσομο / Προβλεπόμενα 2009 Dividend / Interim Dividend 2011	Μέσομο / Προβλεπόμενα 2010 Dividend / Interim Dividend 2012	Μερισματοδόση Dividend Yield (%) ⁽¹⁴⁾	Διακυμάνσεις Τιμών Απριλίου Monthly Price in April		Διακυμάνσεις Τιμών από 1/1/2013 Price Range since 1.1.2013		Αξία Συναλλαγών Value of Transactions ⁽⁹⁾	Συναλλαγές σε Τεμάχια Shares Transactions in Items ⁽⁷⁾ ^(*)	Αριθμός Πράξεων Number of Trades	Μηνιαία Εμπορευσιμότητα Monthly Marketability (%)	Securities ⁽¹⁾
πριν φόρων before tax	μετά φόρων after tax				Κ	Ανώτερη High	Κατώτερη Low	Ανώτερη High					
(Continued)													Clothing & Accessories
---	---	---	---	---	---	---	---	0.00	0	0	0.00	KLONATEX SA (PR)	
---	---	---	---	---	0.57	0.63	0.57	0.87	1,312.38	2,295	8	0.04	LANAKAM SA (CR)
---	---	---	---	---	---	---	---	0.00	0	0	0.00	MAXIM C.M. PERTSINIDIS SA (CB)	
---	---	---	---	---	0.59	0.86	0.53	0.95	1,834.21	2,829	8	0.05	MINERVA KNITWEAR SA (CB)
---	---	---	---	---	0.15	0.20	0.15	0.33	12,538.27	76,005	46	0.24	EL. D. MOUZAKIS SA (CB)
---	---	---	---	---	0.28	0.46	0.27	0.50	15,595.53	48,326	119	0.42	NAFPAKTOS TEXTILE IND. SA (CB)
---	---	---	---	---	---	---	---	0.00	0	0	0.00	TEXAPRET SA (CR)	
---	---	---	---	---	0.09	0.38	0.09	0.38	5,364.53	46,696	56	0.46	FIERATEX SA (CR)
---	---	---	---	---	---	---	---	0.00	0	0	0.00	FINTEXPORT SA (CR)	
---	---	---	---	---	---	---	---	0.00	0	0	0.00	XATZIOANNOU (CR)	
Footwear													: TOTAL OF SECTOR
---	---	---	---	---	---	---	---	0.00	0	0	0.00	RIDENCO SA (CR)	
Personal Products													: TOTAL OF SECTOR
---	---	---	---	---	---	---	---	1,582,196.93	663,798	968	0.67	KORRES (CR)	
---	---	---	---	---	3.40	3.89	3.40	4.87	84,117.38	23,423	278	0.17	PAPOUTSANIS (CR)
---	---	---	---	---	0.41	0.62	0.36	0.64	177,309.90	342,960	210	0.68	GR. SARANTIS SA (CR)
---	---	---	---	---	4.10	4.60	4.05	4.67	1,320,769.65	297,415	480	0.86	
Tobacco													: TOTAL OF SECTOR
7.3	9.1	7.60	---	---	150.00	157.00	110.00	157.00	312,763.25	2,033	49	0.07	KARELIA TOBACCO CO. SA (CB)
Health Care Providers													: TOTAL OF SECTOR
---	---	---	---	---	0.07	0.11	0.07	0.19	19,187.07	192,789	136	0.95	AXON HOLDING SA (CR)
---	---	---	---	---	0.38	0.51	0.38	0.61	5,736.86	12,519	96	0.06	EUROMEDICA SA (CR)
---	---	---	---	---	0.94	1.21	0.94	1.58	250,384.39	229,664	540	0.43	IASO SA (CR)
---	---	---	---	---	0.52	0.80	0.52	0.99	625,605.05	922,714	1,898	1.06	ATHENS MEDICAL CENTER SA (CR)
---	---	---	---	---	---	---	---	0.00	0	0	0.00	PRAXITELIO SA (CR)	
---	---	---	---	---	---	---	---	0.00	0	0	0.00	PRAXITELIO SA (PR)	
---	---	---	---	---	0.28	0.50	0.28	0.80	1,086,979.96	2,651,557	2,956	0.87	HYGEIA SA (CR)
Medical Equipment													: TOTAL OF SECTOR
---	---	---	---	---	0.89	0.94	0.72	1.18	4,620.51	5,141	4	0.12	MEDICON S.A. (CR)
Pharmaceuticals													: TOTAL OF SECTOR
---	---	---	---	---	---	---	---	32,141.58	222,937	180	0.22	ALAPIS (CR)	
---	---	---	---	---	0.13	0.19	0.13	0.27	32,141.58	222,937	180	0.44	LAVIPHARM SA (CR)
Apparel Retailers													: TOTAL OF SECTOR
---	---	---	---	---	---	---	---	0.00	0	0	0.00	SPRIDER STORES (CR)	
Home Improvement Retailers													: TOTAL OF SECTOR
---	---	---	---	---	---	---	---	0.00	0	0	0.00	ELECTRONIKI ATHINON SA (CR)	
Specialty Retailers													: TOTAL OF SECTOR
29.3	45.7	---	---	---	0.29	0.44	0.29	0.49	24,536,050.06	2,020,287	6,958	1.18	AS COMPANY SA (CR)
---	---	---	---	---	---	---	---	0.00	0	0	0.00	IKONA - IHOS SA (CR)	
---	---	---	---	---	---	---	---	0.00	0	0	0.00	MICROLAND COMPUTERS SA (CR)	
---	---	---	---	---	0.28	0.41	0.28	0.64	11,296.92	36,349	165	0.31	MOTODYNAMICS S.A. (CR)
---	---	---	---	---	0.30	0.59	0.30	0.60	1,716.03	3,976	51	0.06	NAKAS MUSIC
---	---	---	---	---	0.35	0.60	0.35	0.91	73,917.61	167,588	336	0.75	REVOIL (CR)
---	---	---	---	---	0.36	0.76	0.36	0.76	11,629.36	24,737	41	0.31	SFAKIANAKIS SA (CR)
---	---	---	---	---	11.51	16.52	11.51	16.52	24,401,784.89	1,685,816	6,213	2.52	HELL. DUTY FREE SHOPS SA (CR)
Broadcasting & Entertainment													: TOTAL OF SECTOR
---	---	---	---	---	0.15	0.48	0.10	0.48	613,764.03	1,726,697	1,540	3.80	AUDIO VISUAL ENTERPRISES (CR)
---	---	---	---	---	0.20	0.33	0.20	0.60	3,723.76	17,883	46	0.04	TELETIPOS SA (CR)
Media Agencies													: TOTAL OF SECTOR
---	---	---	---	---	---	---	---	0.00	0	0	0.00	ATERMON (CR)	
Publishing													: TOTAL OF SECTOR
84.5	---	---	---	---	0.80	0.80	0.68	1.45	136,325.14	480,847	831	0.27	ATTICA PUBLICATIONS SA (CR)
---	---	---	---	---	0.24	0.62	0.24	0.76	102,908.87	175,153	421	0.52	DOL SA (CR)

Σύμβολο ΟΑΣΗΣ OASHS Code	Χρειαγράφα (1)	Αριθμός Εισηγμένων Χρειαγράφων Number of Listed Securities (^)	Ονομαστική Αξία Nominal Value	Χρημ/ική Αξία (Εκατ. Ευρώ) Market Capitalisation (Million Euro) (***)	% στη Συνολική Χρημ/ική Αξία% in Total Market Capitalisation	Κατηγορία - Category (\$)	No Σημείωσης - Note Nr	Τιμή Κλεισίματος Closing Price	Τιμή Κλεισίματος Πρ. Μήνα Previous Month Closing Price	% Μεταβολή Μηνώς % Monthly Price Change	% Spread Μηνός % Monthly Spread	Κέρδη ανά Μετοχή Profits per Share		Έτος χρήσης Fiscal year
												προ φόρων before tax	μετά φόρων after tax	
Εκδόσεις (Συνέχεια)														
ΚΑΘΗ	ΚΑΘΗΜΕΡΙΝΗ (ΚΟ)	17,000,000	0.6	11.44	0.03	X		0.673	0.530	26.98	---	---	---	2012
ΛΙΒΑΝ	ΛΙΒΑΝΗ ΕΚΔΟΤ. ΟΡΓ. (ΚΟ)	7,734,375	1	1.35	0.00	K		0.175	0.243	-27.98	15.708	---	---	2012
ΝΑΥΤ	ΝΑΥΤΕΜΠΟΡΙΚΗ (ΚΟ)	23,935,280	0.3	6.39	0.01	K		0.267	0.300	-11.00	14.519	---	---	2012
ΠΗΓΑΣ	ΠΗΓΑΣΟΣ ΕΚΔΟΤΙΚΗ Α.Ε. (ΚΟ)	18,750,000	0.3	1.88	0.00	E		0.100	0.055	81.82	---	---	---	2012
ΤΕΓΟ	ΤΕΓΟΠΟΥΛΟΣ Χ.Κ. (ΚΟ)	54,547,634	0.5	2.07	0.00	A		0.038	0.038	0.00	---	---	---	---
ΤΕΚΩ	ΤΕΧΝΙΚΕΣ ΕΚΔΟΣΕΙΣ (ΚΟ)	6,523,780	0.53	0.14	0.00	E		0.021	0.053	-60.38	---	---	---	2012
Τυχερά Παιχνίδια														
3 Τίτλοι-Stocks, ΣΥΝΟΛΟ ΚΛΑΔΟΥ :		684,509,025		2,752.	6.33									
ΑΒΕΝΙΡ	ΑΒΕΝΙΡ Α.Ε. (ΚΟ)	105,423,498	0.51	4.85	0.01	A		0.046	0.046	0.00	---	---	---	---
ΙΝΑΛΟΤ	ΙΝΤΡΑΛΟΤ (ΚΟ)	158,961,721	0.3	330.64	0.76	K		2.08	1.83	13.66	0.635	0.04	0.02	2012
ΟΠΑΠ	ΟΠΑΠ (ΚΟ)	319,000,000	0.3	2,389.31	5.49	K		7.49	6.16	21.59	0.222	---	---	2012
ΣΕΝΤΡ	CENTRIC ΣΥΜΜΕΤΟΧΩΝ (ΚΟ)	101,123,806	0.36	27.20	0.06	K		0.269	0.280	-3.93	2.029	---	---	2012
Ξενοδοχεία														
4 Τίτλοι-Stocks, ΣΥΝΟΛΟ ΚΛΑΔΟΥ :		107,087,190		828.42	1.90									
ΑΣΤΗΡ	ΑΣΤΗΡ ΠΑΛΑΣ (ΚΟ)	63,900,000	3	247.93	0.57	X		3.88	4.09	-5.13	---	---	---	2012
ΙΟΝΑ	ΙΟΝΙΚΗ ΞΕΝΟΔΟΧΕΙΑΚΗ (ΚΟ)	13,404,440	8.63	154.15	0.35	X		11.50	10.40	10.58	---	---	---	2012
ΛΑΜΨΑ	ΛΑΜΨΑ (ΚΟ)	21,364,000	1.12	369.60	0.85	X		17.30	17.36	-0.35	---	---	---	2012
ΠΡΕΣΤ	ΓΕΚΕ (ΚΑ)	8,418,750	0.3	56.74	0.13	X		6.74	6.75	-0.15	---	---	---	2012
Ταξίδια & Τουρισμός														
8 Τίτλοι-Stocks, ΣΥΝΟΛΟ ΚΛΑΔΟΥ :		750,655,972		314.78	0.72									
ΑΝΕΚ	ΑΝΕΚ (ΚΟ)	185,373,016	0.3	20.99	0.05	E		0.103	0.120	-14.17	---	---	---	2012
ΑΝΕΠ	ΑΝΕΚ (ΠΟ `90)	312,163	0.3			E		1.78	1.78	0.00	---	---	---	2012
ΑΝΕΠΟ	ΑΝΕΚ (ΠΟ `96)	2,969,713	0.3			E		0.450	0.540	-16.67	---	---	---	2012
ΑΤΤΙΚΑ	ΑΤΤΙΚΑ ΣΥΜΜΕΤΟΧΩΝ (ΚΟ)	191,660,320	0.3	64.97	0.15	X		0.339	0.527	-35.67	---	---	---	2012
ΚΥΡΙΟ	ΚΥΡΙΑΚΟΥΛΗΣ (ΚΟ)	7,595,160	0.6	7.67	0.02	K		1.01	1.15	-12.17	5.927	---	---	2012
ΜΙΝΟΑ	ΜΙΝΩΙΚΕΣ ΓΡΑΜΜΕΣ ΑΝΕ (ΚΟ)	70,926,000	2.25	141.85	0.33	X		2.00	2.00	0.00	---	---	---	2012
ΝΕΛ	ΝΕΛ (ΚΟ)	255,459,600	0.3	10.22	0.02	E		0.040	0.060	-33.33	---	---	---	2012
ΟΤΟΕΛ	ΑΥΤΟΗΕΛΛΑΣ (ΚΟ)	36,360,000	0.32	69.08	0.16	K		1.90	1.68	13.10	1.902	---	---	2012
Υπηρεσίες Ηλεκτρονικών Υπολογιστών														
8 Τίτλοι-Stocks, ΣΥΝΟΛΟ ΚΛΑΔΟΥ :		358,336,538		89.98	0.21									
ΑΓΦΙ	ΑΛΦΑ ΓΡΗΣΙΝ Α.Ε. (ΚΟ)	14,870,100	0.4	1.59	0.00	E		0.107	0.160	-33.13	---	---	---	2012
ΑΛΤΕΚ	ALTEC (ΚΟ)	215,246,452	0.3	7.10	0.02	E		0.033	0.025	32.00	---	---	---	2012
ΒΥΤΕ	ΒΥΤΕ COMPUTER (ΚΟ)	15,816,009	0.3	6.36	0.01	K		0.402	0.380	5.79	2.762	---	---	2012
ΚΟΥΛΑ	QUALITY & RELIABILITY (ΚΟ)	6,836,280	1.88	3.63	0.01	K		0.531	0.480	10.63	17.129	---	---	2012
ΚΟΥΓΕΣ	QUEST ΣΥΜΜΕΤΟΧΩΝ (ΚΟ)	48,069,201	0.4	53.36	0.12	K		1.11	1.05	5.71	4.686	---	---	2012
ΛΟΓΟΣ	LOGISMOS (ΚΟ)	4,740,000	0.86	2.05	0.00	K		0.432	0.460	-6.09	16.303	---	---	---
ΠΡΟΦ	PROFILE (ΚΟ)	11,812,193	0.45	12.05	0.03	K		1.02	1.08	-5.56	1.877	0.06	0.05	2012
ΠΣΥΣΤ	PC SYSTEMS (ΚΟ)	40,946,303	0.36	3.85	0.01	E		0.094	0.098	-4.08	---	---	---	2012
Διαδίκτυο														
1 Τίτλοι-Stocks, ΣΥΝΟΛΟ ΚΛΑΔΟΥ :		12,952,610		4.75	0.01									
ΦΟΡΘ	FORTHNET (ΚΟ)	12,952,610	0.3	4.75	0.01	E		0.367	0.394	-6.85	---	---	---	---
Λογισμικό														
4 Τίτλοι-Stocks, ΣΥΝΟΛΟ ΚΛΑΔΟΥ :		213,556,751		96.61	0.22									
ΗΟΛ	HELLAS ONLINE (ΚΟ)	179,707,771	0.3	57.51	0.13	E		0.320	0.400	-20.00	---	---	---	2012
ΙΛΥΔΑ	ΙΛΥΔΑ (ΚΟ)	9,000,000	0.88	4.77	0.01	K		0.530	0.530	0.00	7.801	---	---	2012
ΚΟΜΠ	COMPUCON (ΚΟ)	12,431,980	0.72	1.06	0.00	E		0.085	0.090	-5.56	---	---	---	2012
ΜΛΣ	MLS ΠΛΗΡΟΦΟΡΙΚΗ (ΚΟ)	12,417,000	0.37	33.28	0.08	K		2.68	2.68	0.00	1.580	---	---	2012
Υλικό Υπολογιστών														
3 Τίτλοι-Stocks, ΣΥΝΟΛΟ ΚΛΑΔΟΥ :		43,220,700		114.69	0.26									
ΙΝΤΕΤ	ΙΝΤΕΡΤΕΚ (ΚΟ)	11,233,200	0.73	3.82	0.01	K		0.340	0.300	13.33	28.817	---	---	2012
ΠΛΑΣΣ	ΠΛΑΣΣΙΟ COMPUTERS (ΚΟ)	22,080,000	0.32	108.19	0.25	K		4.90	5.10	-3.92	5.001	0.58	0.45	2012
ΣΠΙ	CPH (ΚΟ)	9,907,500	0.3	2.68	0.01	K		0.270	0.360	-25.00	10.312	---	---	2012
Ηλεκτρονικός Εξοπλισμός Γραφείων														
1 Τίτλοι-Stocks, ΣΥΝΟΛΟ ΚΛΑΔΟΥ :		8,298,467		9.71	0.02									
ΙΝΤΕΚ	ΙΝΤΕΑΛ ΟΜΙΛΟΣ (ΚΟ)	8,298,467	0.4	9.71	0.02	K		1.17	1.36	-13.97	9.160	---	---	2012
Αεροπορικές Εταιρείες														
1 Τίτλοι-Stocks, ΣΥΝΟΛΟ ΚΛΑΔΟΥ :		71,417,100		171.4	0.39									
ΑΡΑΠΤ	ΑΕΡΟΠΟΡΙΑ ΑΙΓΑΙΟΥ (ΚΟ)	71,417,100	0.65	171.40	0.39	K		2.40	2.50	-4.00	1.572	---	---	2012
Εναλλακτικός Ηλεκτρισμός														
1 Τίτλοι-Stocks, ΣΥΝΟΛΟ ΚΛΑΔΟΥ :		109,319,070		367.31	0.84									
ΤΕΝΕΡΤ	ΤΕΡΝΑ ΕΝΕΡΓΕΙΑΚΗ (ΚΟ)	109,319,070	0.3	367.31	0.84	K		3.36	2.54	32.28	0.627	---	---	2012
Θαλάσιες Μεταφορές														
0 Τίτλοι-Stocks, ΣΥΝΟΛΟ ΚΛΑΔΟΥ :		51,334,286		40.04	0.09									
ΣΑΟΣ	ΣΑΟΣ (ΚΟ)	51,334,286	0.32	40.04	0.09	A		0.780	0.780	0.00	---	---	---	---

P/E	Μέροια / Προμήθεια 2009 Dividend / Interim Dividend 2011	Μέροια / Προμήθεια 2010 Dividend / Interim Dividend 2012	Μερισματοδόση Dividend Yield (%) ⁽¹⁹⁾	Διακυμάνσεις Τιμών Απριλίου Monthly Price in April		Διακυμάνσεις Τιμών από 1/1/2013 Price Range since 1.1.2013		Αξία Συναλλαγών Value of Transactions ⁽⁹⁾	Συναλλαγές σε Τεμάχια Shares Transactions in Items ⁽⁷⁾ (¹)	Αριθμός Πράξεων Number of Trades	Μηνιαία Εμπορευσιμότητα Monthly Marketability (%)	Securities ⁽¹⁾
				Κι Ανώτερη High	Κατώτερη Low	Ανώτερη High						
---	---	---	---	0.32	0.80	0.32	0.91	12,109.48	20,903	173	0.12	KATHIMERINI SA (CR)
---	---	---	---	0.16	0.24	0.16	0.36	2,353.79	12,967	24	0.17	LIVANIS SA (CR)
---	---	---	---	0.20	0.30	0.20	0.36	7,749.00	35,036	67	0.15	NAYTEMPORIKI PUBLISHING SA(CR)
---	---	---	---	0.04	0.12	0.04	0.61	8,122.32	161,821	120	0.86	PEGASUS PUBLISHING S.A. (CR)
---	---	---	---	---	---	---	---	0.00	0	0	0.00	CH.TEGOPOULOS PUBL. SA (CR)
---	---	---	---	0.02	0.05	0.02	0.35	2,201.68	73,867	20	1.13	TECHNICAL PUBLICATIONS SA (CR)
(Continued)												Publishing
								131,370,258.08	28,312,615	44,171	4.14	: TOTAL OF SECTOR
---	---	---	---	---	---	---	---	0.00	0	0	0.00	AVENIR S.A. (CR)
52.8	**	---	---	1.63	2.09	1.61	2.39	19,727,117.70	10,242,994	11,973	6.44	INTRALOT (CR)
3.7	4.7	0.72	---	5.95	7.50	5.49	7.76	111,149,023.32	16,289,942	30,611	5.11	OPAP (CR)
25.6	40.8	---	---	0.24	0.31	0.24	0.44	494,117.06	1,779,679	1,587	1.76	CENTRIC HOLDINGS (CR)
Gambling												
								542,724.74	120,408	956	0.11	: TOTAL OF SECTOR
---	---	---	---	3.76	4.20	3.50	4.95	445,722.03	113,618	860	0.18	ASTIR PALACE SA (CR)
---	---	---	---	9.01	11.50	9.01	13.00	3,716.25	360	5	0.00	IONIAN HOTELS SA (CR)
---	---	---	---	16.80	17.36	15.00	18.00	81,992.80	4,751	65	0.02	LAMPASA HOTEL SA (CR)
16.4	21.2	0.15	---	6.71	6.75	6.59	6.79	11,293.66	1,679	26	0.02	GEKE SA (CB)
Hotels												
								1,052,361.76	2,291,559	1,399	0.31	: TOTAL OF SECTOR
---	---	---	---	0.07	0.12	0.07	0.27	137,878.30	1,490,916	583	0.80	ANEK LINES SA (CR)
---	---	---	---	1.78	1.78	1.78	1.78	0.00	0	0	0.00	ANEK LINES SA (PR, issue '90)
---	---	---	---	0.45	0.54	0.31	0.77	78.75	175	1	0.01	ANEK LINES SA (PR, issue '96)
---	---	---	---	0.28	0.53	0.28	0.59	10,382.81	30,301	108	0.02	ATTICA HOLDINGS (CR)
70.4	70.4	---	---	0.89	1.15	0.64	1.49	1,624.98	1,673	24	0.02	KIRIAKOULIS SHIPPING SA (CR)
---	---	---	---	1.90	2.04	1.81	2.04	147,897.20	74,565	219	0.11	MINOAN LINES SA (CR)
---	---	---	---	0.03	0.06	0.03	0.16	12,888.92	282,965	120	0.11	NEL SA (CR)
7.7	10.2	0.15	---	1.65	1.93	1.50	1.93	741,610.80	410,964	344	1.13	AUTOHELLAS SA (CR)
Travel & Tourism												
								617,879.47	1,243,483	1,761	0.35	: TOTAL OF SECTOR
---	---	---	---	0.08	0.16	0.08	0.33	662.10	6,221	12	0.04	ALPHA GRISSIN S.A. (CR)
---	---	---	---	0.02	0.03	0.02	0.06	15,800.02	568,667	241	0.26	ALTEC SA (CR)
---	---	---	---	0.38	0.43	0.35	0.62	11,276.69	27,570	121	0.17	BYTE COMPUTER SA (CR)
---	---	---	---	0.45	0.71	0.24	0.71	60,624.19	113,053	168	1.65	QUALITY & RELIABILITY SA (CR)
---	---	---	---	0.98	1.15	0.94	1.39	177,412.34	167,377	384	0.35	QUEST HOLDINGS (CR)
---	---	---	---	0.37	0.48	0.37	1.23	2,247.23	5,280	13	0.11	LOGISMOS S.A. (CR)
16.4	19.6	---	---	1.00	1.11	0.76	1.11	347,617.22	331,195	794	2.80	PROFILE SA (CR)
---	---	---	---	0.08	0.10	0.08	0.18	2,239.68	24,120	28	0.06	PC SYSTEMS SA (CR)
Computer Services												
								24,535.73	57,940	159	0.45	: TOTAL OF SECTOR
---	---	---	---	0.35	0.60	0.35	0.93	24,535.73	57,940	159	0.45	Forthnet (CR)
Internet												
								840,788.23	609,852	1,226	0.29	: TOTAL OF SECTOR
---	---	---	---	0.27	0.40	0.27	0.71	12,024.08	38,510	56	0.02	HELLAS ONLINE SA (CR)
---	---	---	---	0.48	0.53	0.37	0.65	172,125.00	325,000	11	3.61	ILYDA S.A. (CR)
---	---	---	---	0.09	0.09	0.06	0.10	9.49	111	3	0.00	COMPUCON SA (CR)
34.7	35.3	---	---	2.61	2.78	2.60	2.97	656,629.66	246,231	1,156	1.98	MLS MULTIMEDIA SA (CR)
Software												
								314,139.55	97,414	244	0.23	: TOTAL OF SECTOR
---	---	---	---	0.22	0.36	0.22	0.60	8,339.69	28,608	94	0.25	INTERTECH SA (CR)
8.5	10.9	0.08	---	4.35	6.25	3.65	6.25	303,933.95	62,416	139	0.28	PLAISIO COMPUTERS SA (CR)
---	---	---	---	0.27	0.36	0.24	0.40	1,865.91	6,390	11	0.06	CPI SA (CR)
Computer Hardware												
								15,210.34	12,531	150	0.15	: TOTAL OF SECTOR
**	**	---	---	1.05	1.32	0.67	1.85	15,210.34	12,531	150	0.15	IDEAL GROUP SA (CR)
Electronic Office Equipment												
								503,515.79	210,349	917	0.29	: TOTAL OF SECTOR
---	---	---	---	2.29	2.50	1.96	2.80	503,515.79	210,349	917	0.29	AEGEAN AIRLINES (CR)
Airlines												
								7,997,814.84	2,580,336	7,343	2.36	: TOTAL OF SECTOR
55.4	73.8	0.06	---	2.33	3.51	2.24	3.73	7,997,814.84	2,580,336	7,343	2.36	TERNA ENERGY (CR)
Alternative Electricity												
								0.00	0	0	0.00	: TOTAL OF SECTOR
---	---	---	---	---	---	---	---	0.00	0	0	0.00	SAOS (CR)
Marine Transportation												

Σύμβολο ΟΑΕΗΣ OASHS Code	Χρεόγραφα (1)	Αριθμός Εισηγμένων Χρεογράφων Number of Listed Securities (^)	Ονομαστική Αξία Nominal Value	Χρημ/κή Αξία (Εισπ. Ευρώ) Market Capitalisation (Million Euro) (***)	% στη Συνολική Χρημ/κή Αξία% in Total Market Capitalisation	Κατηγορία - Category (\$)	Νο Σημείωσης - Note Nr	Τιμή Κλεισίματος Closing Price	Τιμή Κλεισίματος Πρ. Μήνα Previous Month Closing Price	% Μεταβολή Μηνώς % Monthly Price Change	% Spread Μηνός % Monthly Spread	Κέρδη ανά Μετοχή Profits per Share		Έτος χρήσης Fiscal year
												προ φόρων before tax	μετά φόρων after tax	
Δ.Α.Κ.														
3 Τίτλοι-Stocks , ΣΥΝΟΛΟ ΚΛΑΔΟΥ :		6,429,267		0.00										
ΑΔΑΚ	ALPHA ETF FTSE Athex Large Cap	5,745,839	--	0.00	ΔΑΚ	3.12	2.82	10.74	4.864	--	--	--	--	--
ΔΑΚΔ	NBGAM ETF ΓΔ Χ.Α.	294,878	--	0.00	ΔΑΚ	9.95	10.00	-0.50	7.122	--	--	--	--	--
ΔΑΚΕΤ30	NBGAM ETF GREECE & TURKEY 30	388,550	--		ΔΑΚ	9.24	9.10	1.54	18.916	--	--	--	--	--
223	ΜΗ ΑΝΕΣΤΑΛΜΕΝΕΣ ΜΕΤΟΧΕΣ, Σ1	23,570,563,823		43,487.63	100.00									

P/E	Μέγιστο / Προμέγιστο 2009 Dividend / Interim Dividend 2011		Μέγιστο / Προμέγιστο 2010 Dividend / Interim Dividend 2012		Μερισματοπρόδοση Dividend Yield (%) ⁽¹⁻⁹⁾		Διακιμάνσεις Τιμών Απριλίου Monthly Price in April		Διακιμάνσεις Τιμών από 1/1/2013 Price Range since 1.1.2013		Αξία Συναλλαγών Value of Transactions ⁽⁹⁾	Συναλλαγές σε Τεμάχια Shares Transactions in Items ⁽⁷⁾ (¹⁰)	Αριθμός Πράξεων Number of Trades	Μηνιαία Εμπορευσιμότητα Monthly Marketability (%)	Securities ⁽¹¹⁾	
	πριν φόρων Before tax	μετά φόρων after tax	πριν φόρων Before tax	μετά φόρων after tax	Κ	Ανώτερη High	Κατώτερη Low	Ανώτερη High								
											1,561,256.79		520,575	140	8.10	: TOTAL OF SECTOR
---	---	---	---	---	---	2.49	3.28	2.49	3.55		1,395,710.86		503,168	75	8.76	ALPHA ETF FTSE Athex Large Cap
---	---	---	---	---	---	8.23	10.33	8.23	10.90		159,060.77		16,685	46	5.66	NBGAM ETF
---	---	---	---	---	---	8.70	9.24	8.30	9.24		6,485.16		722	19	0.19	NBGAM ETF GREECE & TURKEY 30
											1,322,182,383.19	1,042,636,839	624,846		4.42	

ETF

ΣΗΜΕΙΩΣΕΙΣ ΜΕΤΟΧΩΝ - STOKS NOTES

1	<p>Συντμήσεις - Abbreviations: K = Κοινές = Com. = Common., Πρ. = Προνομιούχες = Pref. = Preferred., Ον. = Ονομαστικές = Reg. = Registered., Αν. = Ανώνυμες = Bear. = Bearer.</p>	\$	<p>K= ΚΥΡΙΑ ΑΓΟΡΑ - MAIN MARKET, Χ=ΚΑΤΗΓΟΡΙΑ ΧΑΜΗΛΗΣ ΔΙΑΣΠΟΡΑΣ - LOW DISPERSION, Ε= ΚΑΤΗΓΟΡΙΑ ΕΠΙΤΗΡΗΣΗΣ - SURVEILLANCE, Δ= ΠΡΟΣ ΔΙΑΓΡΑΦΗ - UNDER DELETION, Α= ΑΝΑΣΤΟΛΗ - SUSPENSION - Δ = ΔΙΑΠΡΑΓΜΑΤΕΥΣΙΜΑ ΑΜΟΙΒΑΙΑ ΚΕΦΑΛΑΙΑ - EXCHANGE TRADED FUNDS</p>
7	<p>Οι τιμές εμφανίζονται σε Ευρώ εκτός από τις περιπτώσεις που επισημαίνεται . - Prices are presented in Euro except for cases it is pointed out. Τα στοιχεία έχουν προσαρμοστεί για τις διανομές νέων μετοχών (δωρεάν ή με μετρητά) και τις συνακόλουθες προσαρμογές των χρηματιστηριακών τιμών. - Data have been adjusted for new stocks' distribution and the consequent stocks' price adjustments.</p>	***	<p>Τα στοιχεία αφορούν σε σύνολα εταιριών και όχι σε επιμέρους μετοχικές εκδόσεις - Data concern total value of the companies. Επίσης, για την εταιρεία "ALPHA TRUST - ΑΝΔΡΟΜΕΔΑ Α.Ε.Ε.Χ. (ΚΟ)" η χρηματιστηριακή αξία αναφέρεται στον νέο αριθμό μετοχών - Also "ALPHA TRUST-ANDROMEDA INVESTMENT TRUST S.A." the market value refers to the new number of stocks.</p>
10	<p>Δεν συμπεριλαμβάνονται οι εταιρίες που έχει ανασταλεί η διαπραγμάτευσή τους: ΧΑΛΥΒΔΟΦΥΛΛΩΝ (ΚΟ) (από 01/12/2008), ALTIUS ΑΕΕΧ (ΚΟ) (από 29/04/2009), ΣΑΟΣ (ΚΟ) (από 01/04/2009), MICROLAND COMPUTERS (ΚΟ) (από 15/07/2009), ΜΑΞΙΜ ΠΕΡΤΣΙΝΙΔΗΣ (ΚΑ) (από 01/12/2009), ΕΝΩΜΕΝΗ ΚΛΩΣΤΟΥΦΑΝΤΟΥΡΓΙΑ (ΚΟ) (από 26/02/2010), ΠΡΑΞΙΤΕΛΕΙΟ (ΚΟ) (από 01/04/2010), ΠΡΑΞΙΤΕΛΕΙΟ (ΠΟ) (από 01/04/2010), ΑΤΕΡΜΩΝ (ΚΟ) (από 01/04/2010), ΕΜΠΟΡΙΚΟΣ ΔΕΣΜΟΣ (ΚΟ) (ΠΟ) (από 01/06/2010), ΚΑΡΔΑΣΙΛΑΡΗΣ (ΚΟ) (από 01/12/2010), (από 18/01/2011), ΠΕΤΖΕΤΑΚΙΣ Α. (ΚΟ) (από 31/01/2011), ΤΕΞΑΠΡΕΤ (ΚΟ) (από 01/03/2011), ΚΛΩΝΑΤΕΞ (ΚΟ) (ΠΟ) (από 20/05/2011) ΠΡΟΤΟΝ ΤΡΑΠΕΖΑ Α.Ε. (ΚΟ) (από 10/10/2011), ΕΙΚΟΝΑ-ΗΧΟΣ (ΚΟ) (από 6/12/2011), ΤΒΑΝΚ (ΚΟ) (από 30/11/2011), RIDENCO (ΚΟ) (από 30/03/2012), ΤΕΓΟΠΟΥΛΟΣ Χ.Κ. (ΚΟ) (από 30/03/2012), ΒΩΒΟΣ ΜΠΑΜΠΗΣ (ΚΟ) (από 2/04/2012), ΚΟΥΜΠΑΣ ΣΥΜΜΕΤΟΧΩΝ (ΚΟ) (από 2/04/2012), ΙΜΠΕΡΙΟ (ΚΟ) (από 2/04/2012), ΣΑΝΥΟ ΕΛΛΑΣ (ΚΟ) (από 2/04/2012), FASHION BOX (ΚΟ) (από 2/04/2012), ΑΛΑΠΙΣ (ΚΟ) (από 2/04/2012), ΑΓΡΟΤΙΚΗ ΤΡΑΠΕΖΑ (ΚΟ) (από 30/07/2012), ΤΑΧΥΔΡΟΜΙΚΟ ΤΑΜΙΕΥΤΗΡΙΟ (ΚΟ) (από 30/08/2012), ΚΕΡΑΜΕΙΑ-ΑΛΛΑΤΙΝΗ (ΚΟ) (από 31/08/2012), ΗΛΕΚΤΡΟΝΙΚΗ ΑΕ (από 01/10/2012), ΝΕΩΡΙΟΝ (ΚΟ) (από 31/08/2012), ΦΙΝΤΕΞΠΟΡΤ (ΚΟ) (από 31/08/2012), ΑΒΕΝΙΡ Α.Ε (από 31/08/2012), ΕΔΡΑΣΗ - ΨΑΛΛΙΔΑΣ Χ. (ΚΟ) (από 30/11/2012), ΚΥΠΡΟΥ ΤΡΑΠΕΖΑ (ΚΟ) (από 19/03/2013) CYPRUS POPULAR BANK (ΚΟ) (από 19/03/2013), SPRIDER (ΚΟ) (από 2/4/2013), ΧΑΤΖΗΙΩΑΝΝΟΥ (ΚΟ) (από 2/4/2013).</p>	8	<p>Δευτερογενής εισαγωγή - Secondary Trading</p> <p>18 Η εταιρεία πραγματοποίησε πακέτο μεταβίβασης υφισταμένων μετοχών στον ανάδοχο πριν την εισαγωγή της στο Χρηματιστήριο. - The company realized block transfer of already issued stocks to the underwriter before its listing on the Athens Exchange.</p>
	<p>The following companies, whose stocks have been suspended, are not included: SHEET STEEL SA (CR) (since 01/12/2008), ALTIUS INV. FUND SA (CR) (since 29/04/2009), SAOS (CR) (since 01/04/2009), MICROLAND COMPUTER S.A (since 15/07/2009), MAXIM C.M. PERTSINIDIS SA (CB) (since 01/12/2009), UNITED TEXTILES (CR) (since 26/02/2010), PRAXITELIO SA (CR) (since 01/04/2010), PRAXITELIO SA (PR) (since 01/04/2010), ATERMON (CR) (since 01/04/2010), EMPORIKOS DESMOS SA (CR) (PR) (since 01/06/2010), CARDASSILARIS SA (CR) (since 01/12/2010), PETZETAKIS SA (CR) (since 31/01/2011), TEXAPRET SA (CR) (since 01/03/2011), KLONATEX (CR) (PR) (since 20/05/2011), PROTON BANK S.A (CR) (since 10/10/2011), IKONA-HXOS (ΚΟ) (since 06/12/2011), TBANK (CR) (since 30/11/2011), RIDENCO SA (CR) (since 30/03/2012), CH.TEGOPOULOS PUBL. SA (CR) (since 30/036/2012), BABIS VOVOS SA (CR) (since 2/4/2012), KOYMBAS SYNERGY GROUP (CR) (since 2/4/2012), IMPERIO SA (CR) (since 2/4/2012), SANYO HELLAS HOLD (CR) (since 2/4/2012), FASHION BOX (CR) (since 2/4/2012), RIDENCO (CR) (since 2/4/2012), ALAPIS (CR) (since 2/4/2012), ATE (CR) (since 31/07/2012), TT HELLENIC POSTBANK (CR) (since 30/08/2012), KERAMIA-ALLATINI ((since 31/08/2012), ELEKTROKNIKI ATHINON (CR) (since 01/10/2012), NEORION SA (CR) (since 31/08/2012), EDRAIS - C. PSALLIDAS SA (CR) (since 30/11/2012), RILKEN (ΚΟ) (since 28/12/2012), BANK OF CYPRUS (CR) (since 19/03/2013), CYPRIUS POPULAR BANK (CR) (since 19/03/2013), SPRIDER S.A (CR) (since 2/04/2013), HATZHIIOANNOY S.A (CR) (since 2/4/2013)</p>	**	<p>To P/E είναι μεγαλύτερο από 100. - P/E is higher than 100.</p>
14	<p>Η Μερισματόδοση προκύπτει από το τελευταίο αποκοπέν μέρισμα (και όχι από τυχόν προμήρισμα) - The Dividend Yield results from the last distributed dividend (and not from any interim dividend).</p>	(^)	<p>Στην περίπτωση του Δ.Α.Κ ο όρος μερίδια αντικαθιστά τον όρο χρεόγραφα - In the case of ETFs the term "Units" replaces the term securities.</p>

ΣΤΑΘΙΜΙΣΜΕΝΟ Ρ/Ε (μετά φόρων) ΤΩΝ ΕΠΙΜΕΡΟΥΣ ΚΛΑΔΩΝ ΚΑΙ ΣΥΝΟΛΟΥ ΤΗΣ ΑΓΟΡΑΣ
SECTORAL AND COMPOSITE WEIGHTED P/E RATIO (after tax) *

	2012												2013	
	Απρ.	Μάι.	Ιούν.	Ιούλ.	Αύγ.	Σεπ.	Οκτ.	Νοέμ.	Δεκ.	Ιαν.	Φεβ.	Μάρ.	Απρ.	
	Apr.	May	Jun.	Jul.	Aug.	Sep	Oct	Nov.	Dec.	Jan.	Feb.	Mar.	Apr.	
Τράπεζες														Banks
Επενδυτικές Υπηρεσίες												17.6	22.8	Investment Services
Εταιρείες Επενδύσεων												2.8	2.9	Equity Investment Instruments
Εξειδικευμένες Χρηματοοικονομικές Υπηρεσίες														Specialty Finance
Ασφάλειες Ιδιοκτησίας & Ζημιών	5.8	5.6	6.4	5.9	6.0	7.2	7.4	7.4	12.1	14.1	16.5	3.5	3.8	Property & Casualty Insurance
Γενικές Ασφάλειες														Full Line Insurance
Μεσίτες Ασφαλίσεων														Insurance Brokers
Εμπορικά Οχήματα και Φορτηγά	27.7	28.4	31.0	29.8	29.3	24.9	25.8	23.4	26.7	26.4	21.6			Commercial Vehicles & Trucks
Ηλεκτρικά Μέρη & Εξοπλισμός										47.0				Electrical Components & Equipment
Μηχανήματα Βιομηχανικού Εξοπλισμού	4.0	2.9	3.4	3.0	2.9	3.5	3.4	3.8	4.8	5.4	5.9	14.5	16.5	Industrial Machinery
Προμηθευτές Βιομηχανίας	11.9	10.3	10.2	10.8	12.0	12.0	10.9	11.4	12.8	12.7	13.4			Industrial Suppliers
Υλικά Συσκευασίας	6.9	4.9	5.4	5.5	5.6	7.0	7.1	8.2	8.7	9.0	10.3	12.1	13.5	Containers & Packaging
Υπηρεσίες Μεταφορών	31.9	23.0	28.3	27.9	30.2	35.2	36.8	43.2	49.1	54.2	55.7	63.3	69.1	Transportation Services
Υποστηρικτικές Υπηρεσίες προς Επιχειρήσεις	6.9	7.2	6.3	5.9	5.4	7.1	7.9	9.5	13.1	12.6	9.7	7.1	6.6	Business Support Services
Εμπόριο Ενδυμάτων														Apparel Retailers
Εξειδικευμένο Λιανικό Εμπόριο	19.8	15.2	20.2	23.4	18.3	23.0	29.6	27.9	30.1	34.3	32.3	40.7	45.7	Specialty Retailers
Λιανικό & Χονδρικό Εμπόριο Τροφίμων														Food Retailers & Wholesalers
Οικιακός Εξοπλισμός														Home Improvement Retailers
Κατασκευές	26.1	21.5	27.9	25.6	26.1	36.0	41.4	45.8	60.1	56.6	57.2	8.0	7.8	Heavy Construction
Οικοδομικά Υλικά & Εξαρτήματα	5.6	9.9	9.4	8.7	8.2	7.3	7.8	7.3	11.5	16.2	12.0	36.3	34.2	Building Materials & Fixtures
Διαφήμιση														Media Agencies
Εκδόσεις														Publishing
Τηλεόραση & Ψυχαγωγία														Broadcasting & Entertainment
Διυλιστήρια	4.9	3.6	4.2	3.8	3.7	4.7	5.3	6.0	6.5	6.7	7.0	9.3	10.2	Exploration & Production
Καθετοποιημένες Εταιρ. Πετρελαίου & Φυσικού Αερίου	15.0	12.9	12.8	14.4	15.4	17.6	16.4	17.3	20.1	22.4	23.0	23.5	26.3	Integrated Oil & Gas
Διαρκή Καταναλωτικά Αγαθά	13.8	13.5	14.2	12.6	12.6	16.1	15.7	15.8	13.4	13.9	15.2	17.2	17.0	Durable Household Products
Είδη Προσωπικής Φροντίδας	5.5	5.5	5.5	5.6	5.8	6.2	6.3	7.2	8.2	8.3	8.3			Personal Products
Έπιπλα														Furnishings
Καπνός	7.0	7.0	6.8	7.2	8.1	8.0	8.1	8.2	8.8	8.6	10.6	8.2	9.1	Tobacco
Παιχνίδια	6.2	4.2	5.1	5.1	6.0	7.2	8.6	8.6	10.1	10.8	12.3	9.4	12.1	Toys
Ρουχισμός & Αξεσουάρ											44.2			Clothing & Accessories
Υποδήματα														Footwear
Αλουμίνιο	8.2	5.8	7.3	6.3	6.2	9.0	8.8	9.9	13.9	15.6	17.1	13.4	15.4	Aluminum
Μη Σιδηρούχα Μέταλλα														Nonferrous Metals
Ορυχεία												47.3	49.9	General Mining
Χάλυβας	17.0	14.7	21.2	22.7	24.6	35.7	36.5	41.7	61.9	62.1	78.5	59.8	76.3	Steel
Εστίαση														Restaurants & Bars

ΣΤΑΘΜΙΣΜΕΝΟ Ρ/Ε (μετά φόρων) ΤΩΝ ΕΠΙΜΕΡΟΥΣ ΚΛΑΔΩΝ ΚΑΙ ΣΥΝΟΛΟΥ ΤΗΣ ΑΓΟΡΑΣ
SECTORAL AND COMPOSITE WEIGHTED P/E RATIO (after tax) *

	2012												2013	
	Απρ.	Μάι.	Ιούν.	Ιούλ.	Αύγ.	Σεπ.	Οκτ.	Νοέμ.	Δεκ.	Ιαν.	Φεβ.	Μάρ.	Απρ.	
	Apr.	May	Jun.	Jul.	Aug.	Sep	Oct	Nov.	Dec.	Jan.	Feb.	Mar.	Apr.	
Ξενοδοχεία	11.0	11.0	8.7	15.7	13.7	11.0	13.1	10.4	10.4	10.4	10.7	21.2	21.2	Hotels
Ταξίδια & Τουρισμός	7.4	8.4	8.7	6.2	6.7	7.7	8.4	7.9	11.3	13.8	13.7	17.9	16.2	Travel & Tourism
Τυχρά Παιχνίδια	7.8	7.4	9.9	10.1	10.0	2.4	2.9	2.9	3.2	3.7	3.8	16.3	5.1	Gambling
Υπηρεσίες Αναψυχής														Recreational Services
Διαδίκτυο														Internet
Εξοπλισμός Τηλεπικοινωνιών											55.2	55.9	57.5	Telecommunications Equipment
Ηλεκτρονικός Εξοπλισμός Γραφείων	36.6	36.4	40.6	38.4	48.9	38.4	23.1	28.7	55.8					Electronic Office Equipment
Λογισμικό	20.5	18.6	20.4	19.2	19.0	18.8	21.2	25.0	25.0	24.9	25.3	35.3	35.3	Software
Υλικό Υπολογιστών	8.4	6.6	6.6	6.3	6.7	9.6	10.3	10.8	12.7	14.6	11.3	11.4	10.9	Computer Hardware
Υπηρεσίες Ηλεκτρονικών Υπολογιστών	31.3	26.7	29.0	27.8	27.8	81.1	86.7	78.8	70.8	92.8	55.1	25.5	19.6	Computer Services
Κινητή Τηλεφωνία														Mobile Telecommunications
Σταθερή Τηλεφωνία														Fixed Line Telecommunications
Αναψυκτικά														Soft Drinks
Απόσταξη & Οινοπαραγωγή														Distillers & Vintners
Γεωργία & Αλιεία	4.5	3.8	4.1	3.7	5.2	4.5	3.9	4.5	5.3	5.7	5.2	13.1	17.2	Farming & Fishing
Τρόφιμα	9.3	8.8	7.8	7.8	8.1	10.1	9.8	10.5	14.7	16.4	16.3	12.0	13.4	Food Products
Ιατρικές Υπηρεσίες	3.7	3.9	3.7	3.3	3.4	4.5	4.4	6.6	8.5	8.3	9.1			Health Care Providers
Ιατρικός Εξοπλισμός														Medical Equipment
Φαρμακευτικά Προϊόντα														Pharmaceuticals
Συμβατικός Ηλεκτρισμός												75.5	99.9	Conventional Electricity
Υδρευση	6.7	5.2	6.1	6.0	7.2	7.0	7.7	8.6	10.7	10.8	21.1	17.8	12.0	Water
Βασικά Χημικά	6.4	6.4	5.8	6.1	6.4	6.3	6.5	7.1	9.8	10.4	10.7	9.2	10.1	Commodity Chemicals
Εξειδικευμένα Χημικά	13.2	12.4	11.4	13.3	13.7	12.7	13.4	14.8	15.1	15.7	16.0	12.9	13.2	Specialty Chemicals
Συμμετοχές & Ανάπτυξη Ακίνητης Περιουσίας														Real Estate Holding & Development
Υπηρεσίες Ακίνητης Περιουσίας	36.2	36.2	31.2	28.6	31.0	24.2	24.3	29.6	30.0	29.5	30.0	13.0	12.8	Real Estate Services
Ε.Ε.Α.Π. Βιομηχανικών & Επαγγελματικών Χώρων														Industrial & Office REITs
Εξειδικευμένες Ε.Ε.Α.Π.	46.4	29.0	45.4	49.0	48.4	57.1	57.5	59.8	58.6	64.7				Specialty REITs
Θαλάσσιες Μεταφορές														Marine Transportation
Διαφοροποιημένες Βιομηχανίες														Diversified Industrials
Κατασκευή Κατοικιών														Home Construction
Αεροπορικές Εταιρείες														Airlines
Εναλλακτικός Ηλεκτρισμός	14.0	8.8	12.1	10.4	11.5	18.7	21.3	25.4	30.5	32.4	29.9	55.8	73.8	Alternative Electricity
ΣΥΝΟΛΟ	12.0	10.2	11.9	12.7	13.1	13.9	13.6	15.0	17.5	18.8	18.3	27.6	32.5	TOTAL

* Για τη στάθμιση του Ρ/Ε λαμβάνεται υπόψη η κεφαλαιοποίηση των εισηγμένων εταιριών σε σχέση με το άθροισμα της κεφαλαιοποίησης του κλάδου. - In the calculation of the weighted composite and sectoral P/E ratio the market value of each listed company, compared to the each market value each sector is taken into consideration. Με βάση την τιμή κλεισίματος στο τέλος του μήνα - Based on the closing price at the end of each month.

Σημείωση: Εταιρίες που παρουσίασαν "Ζημιές" ή Ρ/Ε μεγαλύτερο ή ίσο του 100 δεν λαμβάνονται υπόψη. - Companies with "Losses" as well as with P/E ratio over or equal to 100 points are not taken into consideration.

ΣΤΑΘΜΙΣΜΕΝΟ Δ.Υ. ΤΩΝ ΕΠΙΜΕΡΟΥΣ ΚΛΑΔΩΝ ΚΑΙ ΣΥΝΟΛΟΥ ΤΗΣ ΑΓΟΡΑΣ
SECTORAL AND COMPOSITE WEIGHTED D.Y. RATIO *

	2012											2013		
	Απρ.	Μάι.	Ιούν.	Ιούλ.	Αύγ.	Σεπ.	Οκτ.	Νοέμ.	Δεκ.	Ιαν.	Φεβ.	Μάρ.		Απρ.
	Apr.	May	Jun.	Jul.	Aug.	Sep	Oct	Nov.	Dec.	Jan.	Feb.	Mar.	Apr.	
Τράπεζες		7.5	5.9	6.5	6.6	4.8	5.2	5.3	5.0			4.3	4.0	Banks
Επενδυτικές Υπηρεσίες			4.1	4.4	3.6	3.1	3.2	2.9	2.5					Investment Services
Εταιρείες Επενδύσεων														Equity Investment Instruments
Ασφάλειες Ιδιοκτησίας & Ζημιών				10.4	10.4	8.6	8.3	8.4	5.1					Property & Casualty Insurance
Γενικές Ασφάλειες														Full Line Insurance
Μεσίτες Ασφαλίσεων														Insurance Brokers
Εμπορικά Οχήματα και Φορτηγά														Commercial Vehicles & Trucks
Ηλεκτρικά Μέρη & Εξοπλισμός														Electrical Components & Equipment
Μηχανήματα Βιομηχανικού Εξοπλισμού		12.8	11.0	12.4	13.0	10.5	10.7	9.5	7.7					Industrial Machinery
Προμηθευτές Βιομηχανίας			5.3	5.0	4.5	4.5	5.0	4.7	4.2					Industrial Suppliers
Υλικά Συσκευασίας														Containers & Packaging
Υπηρεσίες Μεταφορών				3.2	1.1	1.0	0.9	0.8	0.7					Transportation Services
Υποστηρικτικές Υπηρεσίες προς Επιχειρήσεις					6.3	4.7	4.2	3.6	2.6					Business Support Services
Εμπόριο Ενδυμάτων														Apparel Retailers
Εξειδικευμένο Λιανικό Εμπόριο														Specialty Retailers
Λιανικό & Χονδρικό Εμπόριο Τροφίμων														Food Retailers & Wholesalers
Οικιακός Εξοπλισμός														Home Improvement Retailers
Κατασκευές														Heavy Construction
Οικοδομικά Υλικά & Εξαρτήματα					2.7	2.7	2.2	2.4	1.6					Building Materials & Fixtures
Διαφήμιση														Media Agencies
Εκδόσεις														Publishing
Τηλεόραση & Ψυχαγωγία														Broadcasting & Entertainment
Διυλιστήρια				8.3	8.4	6.6	6.0	5.3	4.8					Exploration & Production
Καθετοποιημένες Εταιρ. Πετρελαίου & Φυσικού Αερίου					7.9	6.9	7.5	7.0	6.1					Integrated Oil & Gas
Διαρκή Καταναλωτικά Αγαθά				6.8	6.7	5.4	5.4	5.4	6.6					Durable Household Products
Είδη Προσωπικής Φροντίδας			3.0	3.0	3.0	3.0	3.0	3.3						Personal Products
Έπιπλα														Furnishings
Καπνός		7.9	8.2	7.7	6.9	6.9	6.9	6.8	6.3					Tobacco
Παιχνίδια														Toys
Ρουχισμός & Αξεσουάρ														Clothing & Accessories
Υποδήματα														Footwear
Αλουμίνιο														Aluminum
Μη Σιδηρούχα Μέταλλα														Nonferrous Metals
Ορυχεία														General Mining
Χάλυβας					5.0	5.5	6.6	6.7	13.6					Steel
Εστίαση														Restaurants & Bars
Ξενοδοχεία			2.7	1.5	1.7	2.2	1.8	2.3	2.3					Hotels
Ταξίδια & Τουρισμός	11.0	18.3	12.2	13.4	12.9	13.2	12.3	11.7	8.3					Travel & Tourism

ΣΤΑΘΜΙΣΜΕΝΟ Δ.Υ. ΤΩΝ ΕΠΙΜΕΡΟΥΣ ΚΛΑΔΩΝ ΚΑΙ ΣΥΝΟΛΟΥ ΤΗΣ ΑΓΟΡΑΣ
SECTORAL AND COMPOSITE WEIGHTED D.Y. RATIO *

	2012										2013			
	Απρ. Apr.	Μάι. May	Ιούν. Jun.	Ιούλ. Jul.	Αύγ. Aug.	Σεπ. Sep	Οκτ. Oct	Νοέμ. Nov.	Δεκ. Dec.	Ιαν. Jan.	Φεβ. Feb.	Μάρ. Mar.		Απρ. Apr.
Τυχερά Παιχνίδια		0.5	13.4	13.5	12.0	15.5	12.7	12.5	11.4					Gambling
Εξοπλισμός Τηλεπικοινωνιών														Telecommunications Equipment
Ηλεκτρονικός Εξοπλισμός Γραφείων														Electronic Office Equipment
Λογισμικό														Software
Υλικό Υπολογιστών		4.2	4.2	4.4	4.2	2.9	2.7	2.6	2.2					Computer Hardware
Υπηρεσίες Ηλεκτρονικών Υπολογιστών														Computer Services
Κινητή Τηλεφωνία														Mobile Telecommunications
Σταθερή Τηλεφωνία														Fixed Line Telecommunications
Αναψυκτικά														Soft Drinks
Απόσταξη & Οινοπαραγωγή														Distillers & Vintners
Γεωργία & Αλιεία														Farming & Fishing
Τρόφιμα					1.3	1.1	0.5	0.6	0.6					Food Products
Ιατρικές Υπηρεσίες														Health Care Providers
Ιατρικός Εξοπλισμός														Medical Equipment
Φαρμακευτικά Προϊόντα														Pharmaceuticals
Συμβατικός Ηλεκτρισμός														Conventional Electricity
Υδρευση				6.0	4.9	4.3	4.0	3.8	3.2					Water
Βασικά Χημικά														Commodity Chemicals
Εξειδικευμένα Χημικά														Specialty Chemicals
Συμμετοχές & Ανάπτυξη Ακίνητης Περιουσίας														Real Estate Holding & Development
Υπηρεσίες Ακίνητης Περιουσίας														Real Estate Services
Ε.Ε.Α.Π. Βιομηχανικών & Επαγγελματικών Χώρων	18.2	21.7	21.6	23.2	23.1	22.7	21.2	19.5	16.1					Industrial & Office REITs
Εξειδικευμένες Ε.Ε.Α.Π.	10.5	16.7	10.7	9.9	10.0	8.5	8.5	8.1	8.3					Specialty REITs
Θαλάσσιες Μεταφορές														Marine Transportation
Διαφοροποιημένες Βιομηχανίες														Diversified Industrials
Κατασκευή Κατοικιών														Home Construction
Αεροπορικές Εταιρείες														Airlines
Εναλλακτικός Ηλεκτρισμός		6.4	4.7	5.5	5.0	3.0	2.7	2.2	1.9					Alternative Electricity
ΣΥΝΟΛΟ	11.6	9.9	10.9	10.1	8.5	8.0	7.6	7.2	6.3			4.3	5.3	TOTAL

* Για τη στάθμιση της Δ.Υ. λαμβάνεται υπόψη η κεφαλαιοποίηση των εισηγμένων εταιριών σε σχέση με το άθροισμα της κεφαλαιοποίησης του κλάδου. - In the calculation of the weighted composite and sectoral D.Y. ratio the market value of each listed company amount of market value in each sector is taken into consideration. Με βάση την τιμή κλεισίματος στο τέλος του μήνα - Based on the closing price at the end of the month.

Σημείωση: Εταιρίες που δεν έδωσαν μέρισμα για τη προηγούμενη χρήση δε λαμβάνονται υπόψη. - Companies that did not distributed dividend for the previous year 1998 are not taken into consideration.

Οι 10 Μετοχές με τα μεγαλύτερα και μικρότερα (μετά φόρων) P/Es στο Χρηματιστήριο Αθηνών κατά την 30/04/2013
10 Stocks with the Highest and Lowest (after tax) P/Es on 30/04/2013 (*)

ΜΕΤΟΧΗ - SHARE NAME	P/E	ΜΕΤΟΧΗ - SHARE NAME	P/E
ΔΕΗ (ΚΟ) - PPC (CR)	99.88	MERMEREN KOMB. A.D. PR. (ΕΛΠ) - MERMEREN KOMB. A.D. PR. (GDR)	1.03
ΟΛΠ (ΚΟ) - P.P.A. S.A. (CR)	96.28	ΑΝΔΡΟΜΕΔΑ ΑΕΕΧ (ΚΟ) - ANDROMEDA SA (CR)	2.13
ΖΑΜΠΑ (ΚΑ) - ZAMPA SA (CB)	82.64	ΕΥΡΩΠΑΪΚΗ ΠΙΣΤΗ (ΚΟ) - EUROPEAN RELIANCE INSUR. (CR)	3.80
ΚΥΡΙΑΚΙΔΗΣ Η.- F.H.L. (ΚΟ) - KYRIAKIDIS MARBLES SA (CR)	78.36	ΟΠΑΠ (ΚΟ) - OPAP (CR)	4.66
ΣΩΛΓΕΙΑ ΚΟΡΙΝΘΟΥ (ΚΟ) - CORINTH PIPEWORKS SA (CR)	76.31	ΚΑΡΑΜΟΛΕΓΚΟΣ (ΚΟ) - KARAMOLEGOS SA (CR)	5.79
ΤΕΡΝΑ ΕΝΕΡΓΕΙΑΚΗ (ΚΟ) - TERNA ENERGY (CR)	73.80	ΕΙΔΗΣΕΟΦΩΝΙΚΗ ΕΛΛΑΣ (ΚΟ) - NEWSPHONE HELLAS SA (CR)	6.56
ΚΥΡΙΑΚΟΥΛΗΣ (ΚΟ) - KIRIAKOULIS SHIPPING SA (CR)	70.38	F.G. EUROPE (ΚΟ) - F.G. EUROPE S.A. (CR)	7.25
SPACE HELLAS (ΚΟ) - SPACE HELLAS SA (CR)	57.50	ΚΕΠΕΝΟΥ ΜΥΛΟΙ (ΚΟ) - MILLS KEPENOS (CR)	7.79
S & B ΒΙΟΜΗΧ. ΟΡΥΚΤΑ (ΚΟ) - S & B IND. MINERALS (CR)	50.23	ΕΚΤΕΡ (ΚΟ) - EKTER SA (CR)	7.81
A.S. COMPANY (ΚΟ) - AS COMPANY SA (CR)	45.71	ΠΛΑΣΤΙΚΑ ΘΡΑΚΗΣ (ΚΟ) - THRACE PLASTICS SA (CR)	8.00

* Εξαιρούνται οι Μετοχές με P/E αρνητικό ή >= 100 - The Shares, whose P/E is negative or >= 100 are not Included.

Μετοχές με τις μεγαλύτερες και μικρότερες Μερισματοδόσεις στο Χρηματιστήριο Αθηνών κατά την 30/04/2013
Stocks with the Highest and Lowest Dividend Yields in the Athex Exchange on 30/04/2013 (*)

ΜΕΤΟΧΗ - SHARE NAME	Μερίσ/δοση Divident Yield (%)	ΜΕΤΟΧΗ - SHARE NAME	Μερίσ/δοση Divident Yield (%)
TRASTOR Α.Ε.Ε.Α.Π. (ΚΟ) - TRASTOR REAL EST. INV. CO.(CR)	15.43		
ΕΛΛΑΔΟΣ ΤΡΑΠΕΖΑ (ΚΟ) - BANK OF GREECE (CR)	3.98		

* Χρήση 2012 - Fiscal Year 2012

Τα 10 χρεόγραφα με τις μεγαλύτερες και μικρότερες Μεταβολές Τιμής μέσα στο μήνα Απρίλιο 2013
10 Securities with the Highest and Lowest Price Changes on April 2013 (*)

ΜΕΤΟΧΗ - SHARE NAME	Μεταβ. Τιμής Pr.Change (%)	ΜΕΤΟΧΗ - SHARE NAME	Μεταβ. Τιμής Pr.Change (%)
ΔΟΛ (ΚΟ) - DOL SA (CR)	118.09	ΤΕΧΝΙΚΕΣ ΕΚΔΟΣΕΙΣ (ΚΟ) - TECHNICAL PUBLICATIONS SA (CR)	-60.38
ΦΙΕΡΑΤΕΞ (ΚΟ) - FIERATEX SA (CR)	89.00	ΔΟΥΡΟΣ (ΚΟ) - DUROS SA (CR)	-48.98
ΠΗΓΑΣΟΣ ΕΚΔΟΤΙΚΗ Α.Ε. (ΚΟ) - PEGASUS PUBLISHING S.A. (CR)	81.82	ALSINCO (ΚΟ) - ALSINCO S.A (CR)	-48.08
NUTRIART (ΚΟ) - NUTRIART (CR)	76.32	ΚΡΕΚΑ (ΚΟ) - KRE.KA SA (CR)	-43.45
ΑΘΗΝΑ (ΚΟ) - ATHENA SA (CR)	56.64	ΣΕΛΟΝΤΑ (ΚΟ) - SELONDA AQUACULTURE SA (CR)	-40.50
ΕΛΛΗΝΙΚΕΣ ΙΧΘΥΟΚΑΛΥΡΓΕΙΕΣ (ΚΟ) - HELLENIC FISHFARMING SA (CR)	54.69	SPIDER - ΠΕΤΣΙΟΣ Ν.& ΥΙΟΙ (ΚΟ) - SPIDER METAL INDUSTRY SA (CR)	-37.04
ΚΡΕΤΑ ΦΑΡΜ (ΚΟ) - KRETA FARM SA (CR)	44.89	ΜΑΘΙΟΣ ΠΥΡΙΜΑΧΑ (ΚΟ) - MATHIOS REFRACTORY SA (CR)	-36.87
ΝΑΚΑΣ ΜΟΥΣΙΚΗ (ΚΟ) - NAKAS MUSIC	42.68	ΑΤΤΙΚΑ ΣΥΜΜΕΤΟΧΩΝ (ΚΟ) - ATTICA HOLDINGS (CR)	-35.67
ΣΦΑΚΙΑΝΑΚΗΣ (ΚΟ) - SFAKIANAKIS SA (CR)	42.60	ΧΑΤΖΗΚΡΑΝΙΩΤΗ Ε. ΥΙΟΙ (ΚΟ) - CHATZIKRANIOTIS & SONS SA (CR)	-33.33
ΒΙΟΧΑΛΚΟ (ΚΑ) - VIOHALCO (CB)	41.09	ΝΕΛ (ΚΟ) - NEL SA (CR)	-33.33

* Οι Μεταβολές Τιμών έχουν λάβει υπόψη τις αποκοπές Μεριμάτων & Δικαιωμάτων - The Price Changes have considered the Dividends & Rights Issues.
Ακόμη, εξαιρούνται οι Μετοχές, που έχουν Μηδενικές Μεταβολές Τιμών - The Stocks whose Price Changes equal to zero are not considered.

Τα 10 χρεόγραφα με την μεγαλύτερη Αξία Συναλλαγών κατά το μήνα Απρίλιο 2013
10 Securities with the highest Transactions Value on April 2013

ΜΕΤΟΧΗ - SHARE NAME	Αξία Συναλλαγών (Ευρώ) Value of Transactions (Euro)	Συμμετοχή * Participation (%)	Συναλλαγές σε Τεμάχια Transactions in Items	Συμμετοχή * Participation (%)
ΟΤΕ (ΚΟ) - ΟΤΕ (CR)	325,858,749.88	24.65	54,699,381	5.25
ΕΘΝΙΚΗ ΤΡΑΠΕΖΑ (ΚΟ) - NATIONAL BANK (CR)	144,574,707.50	10.93	244,467,998	23.45
COCA - COLA ΤΡΙΑ ΕΨΙΛΟΝ (ΚΟ) - COCA - COLA HBC (CR)	116,203,265.83	8.79	5,978,226	0.57
ΟΠΑΠ (ΚΟ) - ΟΡΑΡ (CR)	111,149,023.32	8.41	16,289,942	1.56
ALPHA BANK (ΚΟ) - ALPHA BANK (CR)	95,257,058.57	7.20	108,964,653	10.45
ΠΕΙΡΑΙΩΣ ΤΡΑΠΕΖΑ (ΚΟ) - PIRAEUS BANK (CR)	82,806,486.10	6.26	369,030,906	35.39
ΔΕΗ (ΚΟ) - PPC (CR)	82,024,943.77	6.20	13,463,455	1.29
ΕΛΛΗΝΙΚΑ ΧΡΗΜΑΤΙΣΤΗΡΙΑ (ΚΟ) - HELLENIC EXCHANGES (CR)	33,709,778.02	2.55	7,249,304	0.70
JUMBO (ΚΟ) - JUMBO SA (CR)	29,641,230.83	2.24	4,415,620	0.42
S & B ΒΙΟΜΗΧ. ΟΡΥΚΤΑ (ΚΟ) - S & B IND. MINERALS (CR)	25,947,276.42	1.96	4,477,695	0.43
ΣΥΝΟΛΟ - TOTAL	1,047,172,520.24	79.20	829,037,180	79.51

* Επί του Συνόλου των Μετοχών - It refers to the Total of Shares.

Τα 10 Χρεόγραφα με τη μεγαλύτερη εμπορευσιμότητα κατά το μήνα Απρίλιο 2013
10 Securities with the Highest Marketability on April 2013

ΜΕΤΟΧΗ - SHARE NAME	Εμπορ/τα (%) Marketability	Συναλλαγές σε Τεμάχια Transactions in Items	Συμμετοχή * Participation (%)	Αξία Συναλλαγών (Ευρώ) Value of Transactions (Euro)	Συμμετοχή * Participation (%)
ΠΕΙΡΑΙΩΣ ΤΡΑΠΕΖΑ (ΚΟ) - PIRAEUS BANK (CR)	32.28	369,030,906	35.39	82,806,486.10	6.26
ALPHA BANK (ΚΟ) - ALPHA BANK (CR)	20.40	108,964,653	10.45	95,257,058.57	7.20
ΕΘΝΙΚΗ ΤΡΑΠΕΖΑ (ΚΟ) - NATIONAL BANK (CR)	19.93	244,467,998	23.45	144,574,707.50	10.93
ΔΙΟΝΙΣ (ΚΟ) - ΔΙΟΝΙΣ (CR)	12.90	4,047,932	0.39	527,867.20	0.04
ΤΡΑΠΕΖΑ EUROBANK ERGASIAS (ΚΟ) - EUROBANK ERGASIAS (CR)	11.40	63,045,447	6.05	15,869,604.43	1.20
ΟΤΕ (ΚΟ) - ΟΤΕ (CR)	11.16	54,699,381	5.25	325,858,749.88	24.65
ΕΛΛΗΝΙΚΑ ΧΡΗΜΑΤΙΣΤΗΡΙΑ (ΚΟ) - HELLENIC EXCHANGES (CR)	11.09	7,249,304	0.70	33,709,778.02	2.55
FOURLIS ΣΥΜΜΕΤΟΧΩΝ (ΚΟ) - FOURLIS (CR)	9.32	4,753,528	0.46	9,301,198.05	0.70
ALPHA ETF FTSE Athex Large Cap - ALPHA ETF FTSE Athex Large Cap	8.76	503,168	0.05	1,395,710.86	0.11
S & B ΒΙΟΜΗΧ. ΟΡΥΚΤΑ (ΚΟ) - S & B IND. MINERALS (CR)	8.75	4,477,695	0.43	25,947,276.42	1.96
ΣΥΝΟΛΟ - TOTAL	---	861,240,012	82.60	735,248,437.03	55.61

* Επί του Συνόλου των Μετοχών - It refers to the Total of Shares.

Οι 10 Μεγαλύτερες Εταιρίες με Βάση τη Χρηματιστηριακή τους Αξία κατά την 30/04/2013
10 Biggest Companies Based on their Market Capitalisation on 30/04/2013

ΕΤΑΙΡΙΕΣ - NAME OF COMPANIES	Χρημ/κή Αξία (Ευρώ) Market Capitalisation (Euro)	Συμμετοχή * Participation (%)
COCA-COLA HBC AG - COCA-COLA HBC AG	6,873,263,459.04	15.81
COCA-COLA E.E.E. A.E. - COCA-COLA HELLENIC BOTTLING COMPANY S.A.	6,865,547,186.11	15.79
ΟΤΕ Α.Ε. - HELLENIC TELECOM. ORG.	3,234,992,567.40	7.44
ΕΛΛΗΝΙΚΑ ΠΕΤΡΕΛΙΑ Α.Ε. - HELLENIC PETROLEUM S.A.	2,567,335,554.00	5.90
ΟΡΓΑΝΙΣΜΟΣ ΠΡΟΓΝΩΣΤΙΚΩΝ ΑΓΩΝΩΝ ΠΟΔΟΣΦΑΙΡΟΥ Α.Ε. - GREEK ORGANISATION OF FOOTBALL PROGNOSTICS S.A.	2,389,310,000.00	5.49
ΔΗΜΟΣΙΑ ΕΠΙΧΕΙΡΗΣΗ ΗΛΕΚΤΡΙΣΜΟΥ ΑΕ - PUBLIC POWER CORPORATION SA	1,707,520,000.00	3.93
ΤΙΤΑΝ ΑΝΩΝΥΜΗ ΕΤΑΙΡΙΑ ΤΣΙΜΕΝΤΩΝ - TITAN CEMENT COMPANY S.A.	1,134,583,515.20	2.61
ΚΑΤΑΣΤΗΜΑΤΑ ΑΦΟΡΟΛΟΓΗΤΩΝ ΕΙΔΩΝ Α.Ε. ΕΚΜΕΤΑΛ. Κ.Α.Ε. & ΒΙΟΜ., ΒΙΟΤ., ΤΕΧΝ. & ΕΜΠΟΡ. ΕΤΑΙΡΕΙΑ Α.Ε. - DUTY FREE SHOPS A CORPORATION OPERATING DFS AND LAI	1,063,137,574.80	2.44
ΒΙΟΧΑΛΚΟ ΕΛΛΗΝΙΚΗ ΒΙΟΜΗΧΑΝΙΑ ΧΑΛΚΟΥ ΚΑΙ ΑΛΟΥΜΙΝΙΟΥ Α.Ε. - VIOHALKO HELLENIC COPPER AND ALUMINIUM INDUSTRY S.A.	931,544,004.97	2.14
JUMBO ΑΝΩΝΥΜΗ ΕΜΠΟΡΙΚΗ ΕΤΑΙΡΙΑ - JUMBO S.A.	929,461,933.40	2.14
ΣΥΝΟΛΟ - TOTAL	27,696,695,794.92	63.69

* Επί του Συνόλου της Χρηματιστηριακής Αξίας των Μετοχών - It refers to the Total Shares' Market Capitalisation.

ΑΠΟΚΟΠΕΣ ΜΕΡΙΣΜΑΤΩΝ
DIVIDENDS

Επωνυμία Μετοχής / Εταιρίας Name of Share / Company	Χρήση Fiscal Year	Ημερ. Αποκοπής Μερ/ξων Ex Date of Coupon	Αξία Ανοικτείας Μερ/ξής (Ευρώ) Value of Paid Coupon (Euro)	Συνολική Αξία Πληρωμών (Ευρώ) Total Value of Payments (Euro)
TRASTOR A.E.E. ΑΚΙΝΗΤΗΣ ΠΕΡΙΟΥΣΙΑΣ (ΚΟ) - TRASTOR REAL ESTATE INVESTMENT COMPANY (CR)	2012	25/04/2013	0.1000	5,488,824.00
ΣΥΝΟΛΟ ΜΕΡΙΣΜΑΤΩΝ - TOTAL OF PAID DIVIDENDS :				5,488,824.00

ΜΕΤΑΒΟΛΕΣ ΜΕΤΟΧΙΚΟΥ ΚΕΦΑΛΑΙΟΥ
SHARE CAPITAL CHANGES

ΜΕΤΟΧΗ NAME OF STOCK	Ημερομηνία Αποκοπής Περισοτέλειας Ex Coupon Date	Αριθμός Νέων Δωρεών Μετοχών Number of New Bonus Shares	Αριθμός Νέων Μετοχών (Με Καταβολή Μετρητών) Number of New Shares (By Rights' Issue)	Τιμή - Απόθεμας Ευρώ Issue Price - Euro	Αλλαγή Ονομ. Αξίας (Ευρώ) Change of Nominal Value (Euro)	
					Νέο New	Παλιό Old
ΓΕΝΙΚΗ ΤΡΑΠΕΖΑ ΤΗΣ ΕΛΛΑΔΟΣ Α.Ε. (ΚΟ) - GENERAL BANK OF GREECE S.A. (CR)	08/04/2013			6.86		
ΣΤΕΛΙΟΣ ΚΑΝΑΚΗΣ ΑΒΕΕ (ΚΟ) - STELIOS KANAKIS SA (CR)	10/04/2013				0.56	0.66
ΒΑΡΒΑΡΕΣΟΣ Α.Ε. (ΚΑ) - VARVARESSOS S.A. (CB)	18/04/2013				0.30	1.00
FRIGOGLOSS A.B.E.E. (ΚΟ) - FRIGOGLOSS S.A. (CR)	25/04/2013			3.07		

Σημείωση - Note

-JUMBO ΑΝΩΝΥΜΗ ΕΜΠΟΡΙΚΗ ΕΤΑΙΡΙΑ: Μεταβολή μετοχικού κεφαλαίου λόγω προσθήκης τεμαχίων από ομολογιακό δάνειο στις 17/04/2013. - JUMBO S.A: Share capital change due to bond conversion on 17/04/2013.

Ημερομηνία Απονομής Δικαιωμάτων Ex Coupon Date for Rights Issue	Αριθμός Μεγιστοποιήσιμων No of Coupon	Στοιχεία Τελευταίας Συνεδρίασης του Μήνα Data of Month's Last Session						Συνολικός Μηνιαίος σε Τεμάχια Monthly Transactions in Items	Αριθμός Πράξεων - Μηνός Monthly Nr of Trades	Αξία Συνολικών Μηνός (Ευρώ) Monthly Value of Transactions (Euro)
		Τιμές Συναλλαγών Τοις Μετρητοίς (Ευρώ) Transactions' Prices in Cash (Euro)			Τιμή Τελευταίας Δημόσιας Προσφοράς Price of Last Bid	Τεμάχια Τελευταίας Ζήτησης Volume of Last Bid	Τιμή Τελευταίας Προσφοράς Price of Last Offer			
Κατώτερη Low	Ανώτερη High	Τελευταία Last	Τιμή Τελευταίας Δημόσιας Προσφοράς Price of Last Bid	Τεμάχια Τελευταίας Ζήτησης Volume of Last Bid	Τιμή Τελευταίας Προσφοράς Price of Last Offer	Τεμάχια Τελευταίας Προσφοράς Volume of Last Offer	Συνολικός Μηνιαίος σε Τεμάχια Monthly Transactions in Items	Αριθμός Πράξεων - Μηνός Monthly Nr of Trades	Αξία Συνολικών Μηνός (Ευρώ) Monthly Value of Transactions (Euro)	
ΔΙΚΑΙΩΜΑΤΑ ΜΕΤΟΧΩΝ STOCKS RIGHTS										
05.03.13	ALPHA TRUST ΑΝΔΡΟΜΕΔΑ ΑΕΕΧ (ΚΟ) - ALPHA TRUST ANDROMEDA INVESTMENT TRUST SA (GR)						11,825	9	11.81	

ΑΡΙΘΜΟΣ ΕΙΣΗΓΜΕΝΩΝ ΟΜΟΛΟΓΙΑΚΩΝ ΔΑΝΕΙΩΝ, ΕΤΑΙΡΙΩΝ & ΜΕΤΟΧΙΚΩΝ ΕΚΔΟΣΕΩΝ ΣΤΟ ΤΕΛΟΣ ΤΟΥ ΜΗΝΑ
NUMBER OF LISTED BONDS, LOANS, COMPANIES & STOCK ISSUES AT THE END OF THE MONTH

ETH YEARS	ΧΡΕΟΓΡΑΦΑ - SECURITIES												
	Αριθμός Ομολογιακών Δανείων Number of Bonds		Κύρια Αγορά Main Market		Χαμηλής Διασποράς Low Dispersion		Επιτήρηση Surveillance		Προς Διαγραφή Under Deletion		Αναστολή Under Suspension		Δ.Α.Κ. - E.T.F.s
	Εθνικά National	Διεθνή Foreign	Αριθμός Εταιριών Number of Companies	Αριθμός Εισηγμένων Μετοχικών Εκδόσεων (Κοινών - Προνομ.) Number of Listed Share Issues (Common-	Αριθμός Εταιριών Number of Companies	Αριθμός Εισηγμένων Μετοχικών Εκδόσεων (Κοινών - Προνομ.) Number of Listed Share Issues	Αριθμός Εταιριών Number of Companies	Αριθμός Εισηγμένων Μετοχικών Εκδόσεων (Κοινών - Προνομ.) Number of Listed Share Issues	Αριθμός Εταιριών Number of Companies	Αριθμός Εισηγμένων Μετοχικών Εκδόσεων (Κοινών - Προνομ.) Number of Listed Share Issues	Αριθμός Εταιριών Number of Companies	Αριθμός Εισηγμένων Μετοχικών Εκδόσεων (Κοινών - Προνομ.) Number of Listed Share	
2012	12 **	1	156	161	20	18	42	43	2	3	40	42	
2013 Ιαν. - Jan.	12 **	1	155	160	20	18	43	44	2	3	40	42	3
Φεβ. - Feb.	11 **	1	154	159	21	19	41	42	2	3	40	42	3
Μάρ. - Mar.	11 **	1	152	157	21	19	41	42	2	3	35	37	3
Απρ. - Apr.	11 **	1	146	149	21	19	45	48	3	4	36	39	3

9. Διάγραμμα Αριθμού Εισηγμένων Εταιριών & Μετοχικών Εκδόσεων στο Χρηματιστήριο Αθηνών
Number of Athens Exchange Listed Companies & Stock Issues Chart

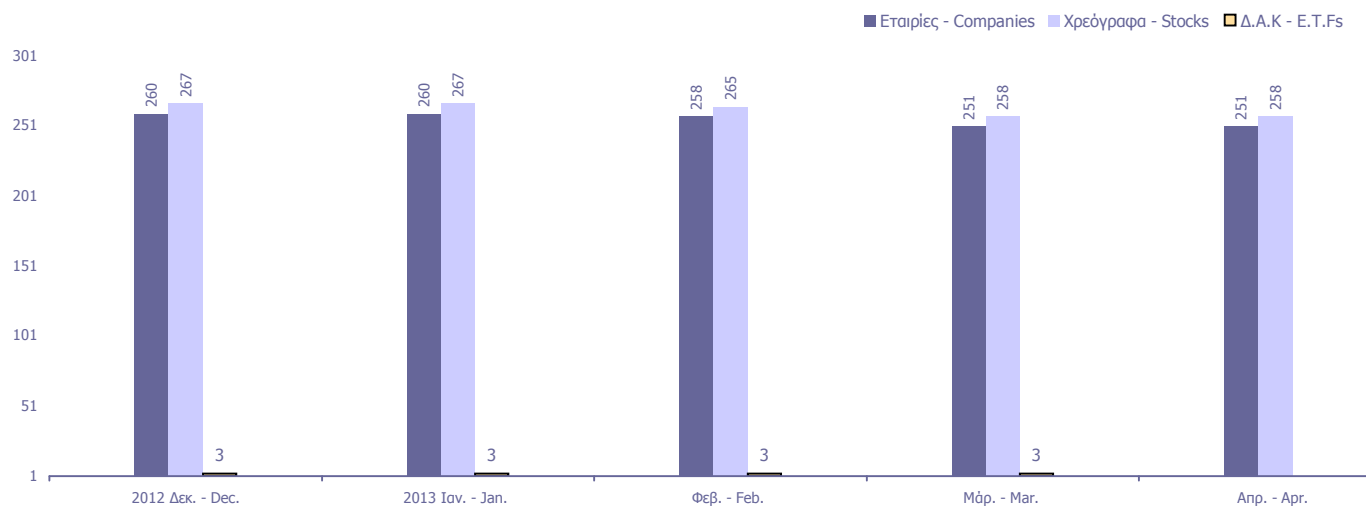

Κυριότεροι ευρωπαϊκοί χρηματιστηριακοί δείκτες (κλείσιμο τέλους περιόδου). Σωρευτικές μεταβολές από 31/12/2002
Major european stock exchanges indices (closing at the end of period). Cumulative changes since 31/12/2002

ΕΤΟΣ / ΜΗΝΑΣ YEAR / MONTH	ATHEX - Greece		BEL20-Βέλγιο		CAC 40-France		DAX-Germany		FTSE MIB - Ιταλία		IBEX 35-Spain		PSI20-Portugal	
	Τιμή στο κλείσιμο	Δ%	Τιμή στο κλείσιμο	Δ%	Τιμή στο κλείσιμο	Δ%	Τιμή στο κλείσιμο	Δ%	Τιμή στο κλείσιμο	Δ%	Τιμή στο κλείσιμο	Δ%	Τιμή στο κλείσιμο	Δ%
2002	1,748.42		2,025.04		3,063.91		2,892.63		23,508.44		6,036.90		5,824.70	
2003	2,263.58	29.46%	2,244.18	10.82%	3,557.90	16.12%	3,965.16	37.08%	26,887.00	14.37%	7,737.20	28.17%	6,747.41	15.84%
2004	2,786.18	59.35%	2,932.62	44.82%	3,821.16	24.72%	4,256.08	47.14%	30,903.00	31.45%	9,080.80	50.42%	7,600.16	30.48%
2005	3,663.90	109.55%	3,549.25	75.27%	4,715.23	53.90%	5,408.26	86.97%	35,704.00	51.88%	10,733.90	77.80%	8,618.67	47.97%
2006	4,394.13	151.32%	4,388.53	116.71%	5,541.76	80.87%	6,596.92	128.06%	41,434.00	76.25%	14,146.50	134.33%	11,197.60	92.24%
2007	5,178.83	196.20%	4,127.47	103.82%	5,614.08	83.23%	8,067.32	178.89%	38,554.00	64.00%	15,182.30	151.49%	13,019.40	123.52%
2008	1,786.51	2.18%	1,908.64	-5.75%	3,217.97	5.03%	4,810.20	66.29%	19,460.00	-17.22%	9,195.80	52.33%	6,341.34	8.87%
2009	2,196.16	25.61%	2,511.62	24.03%	3,936.33	28.47%	5,957.43	105.95%	23,248.39	-1.11%	11,940.00	97.78%	8,463.85	45.31%
2010	1,413.94	-19.13%	2,578.60	27.34%	3,804.78	24.18%	6,914.19	139.03%	19,105.71	-18.73%	9,859.10	63.31%	7,588.31	30.28%
2011	680.42	-61.08%	2,083.42	2.88%	3,159.81	3.13%	5,898.35	103.91%	15,089.74	-35.81%	8,566.30	41.90%	5,494.27	-5.67%
2012	907.90	-48.07%	2,475.81	22.26%	3,641.07	18.84%	7,612.39	163.17%	16,273.38	-30.78%	8,167.50	35.29%	5,655.15	-2.91%
Jan-13	986.76	-43.56%	2,520.35	24.46%	3,732.60	21.82%	7,776.05	168.82%	17,439.06	-25.82%	8,362.30	38.52%	6,201.43	6.47%
Feb-13	1,007.99	-42.35%	2,569.17	26.87%	3,723.00	21.51%	7,741.70	167.64%	15,921.25	-32.27%	8,230.30	36.33%	5,987.71	2.80%
Mar-13	869.19	-50.29%	2,592.19	28.01%	3,731.42	21.79%	7,795.31	169.49%	15,338.72	-34.75%	7,920.00	31.19%	5,822.09	-0.04%
Apr-13	974.09	-44.29%	2,643.42	30.54%	3,856.75	25.88%	7,913.71	173.58%	16,767.66	-28.67%	8,419.00	39.46%	6,248.52	7.28%

10. Διάγραμμα σωρευτικών μεταβολών από 31/12/2002
Cumulative changes chart since 31/12/2002

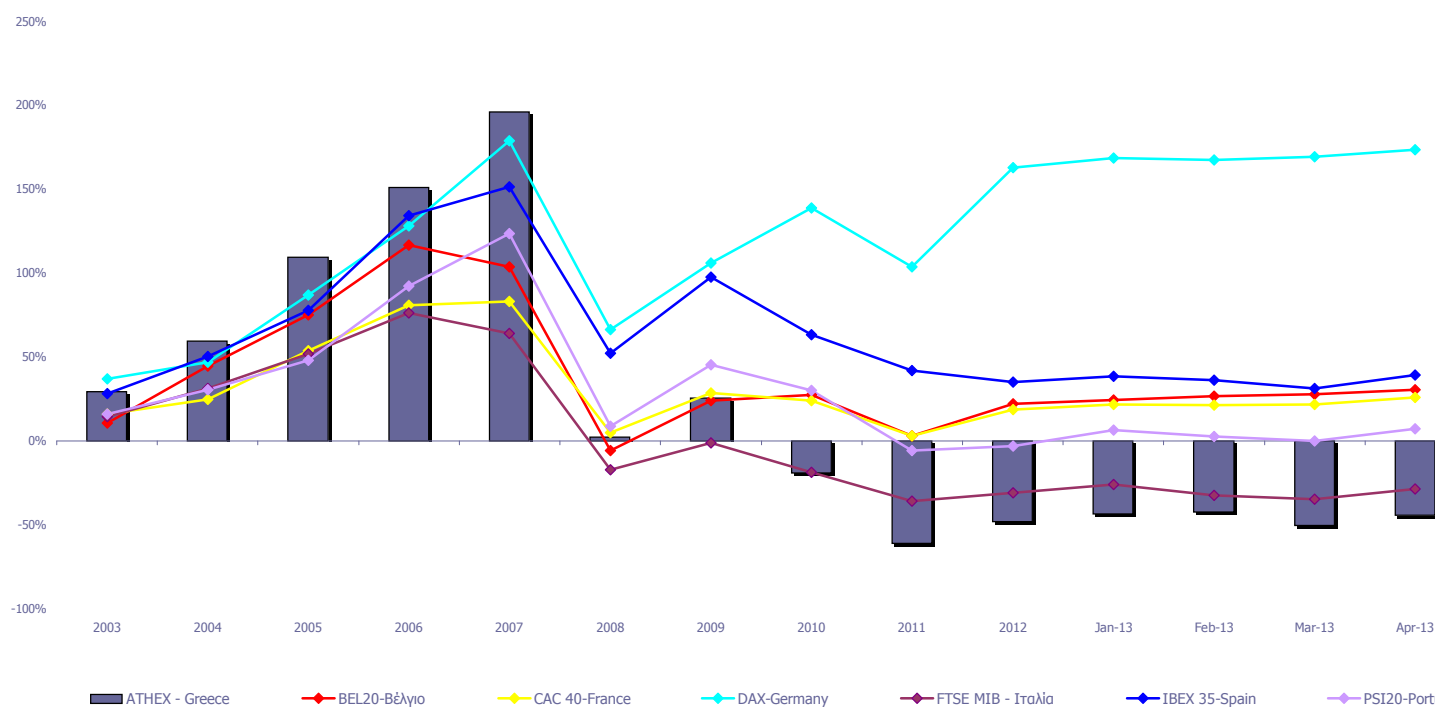

Ανοδικές/Καθοδικές συνεδριάσεις, Μεταβλητότητα και Συντελεστές Συσχέτισης Ξένων χρηματιστηριακών δεικτών με Γενικό Δείκτη ΧΑ
Posit./Neg. Trading Sessions, Volatility and Correlation Co-Efficients of major foreign indices with the ATHEX Composite index

FTSE@100					Γενικός Δείκτης Χ.Α - ATHEX COMPOSITE INDEX					
Τρίμηνα Quarters	Συνεδριάσεις Trading sessions		Δ%	Μεταβλητότητα (SD) Volatility	Συντελεστής Συσχέτισης με Γεν. Δείκτη Χ.Α. Correlation with ATHEX Composite Index	Συνεδριάσεις - Trading sessions				Δ%
	Ανοδικές Positive	Καθοδικές Negative				Κοινά ανοδικές με FTSE@100 Positive trading both for the session and FTSE@100	Καθοδικές Negative	Κοινά καθοδικές με FTSE@100 Negative in common with FTSE@100		
2011:3	33	32	-13.74%	1.83%	0.30	15	12	50	30	-37.58%
2011:4	30	33	8.65%	1.41%	0.51	29	19	34	23	-14.78%
2012:1	30	34	3.52%	0.80%	0.12	35	17	28	15	7.13%
2012:2	32	28	-3.42%	1.13%	0.20	28	18	31	17	-16.16%
2012:3	29	33	3.35%	0.84%	0.17	39	17	25	13	20.94%
2012:4	36	28	2.43%	0.67%	0.18	36	24	27	16	22.84%
2013:1	38	24	8.71%	1.95%	-0.05	33	24	27	13	-4.26%
1/4/2013- 30/04/2013	9	11	0.29%	0.83%	0.42	11	7	9	7	12.07%
DAX					Γενικός Δείκτης Χ.Α - ATHEX COMPOSITE INDEX					
Τρίμηνα Quarters	Συνεδριάσεις Trading sessions		Δ%	Μεταβλητότητα (SD) Volatility	Συντελεστής Συσχέτισης με Γεν. Δείκτη Χ.Α. Correlation with ATHEX Composite Index	Συνεδριάσεις - Trading sessions				Δ%
	Ανοδικές Positive	Καθοδικές Negative				Κοινά ανοδικές με DAX Positive sessions in common with DAX	Καθοδικές Negative	Κοινά καθοδικές με DAX Negative in common with DAX		
2011:3	29	37	-25.41%	2.41%	0.41	15	10	50	32	-37.58%
2011:4	32	32	7.20%	2.17%	0.57	29	19	34	22	-14.78%
2012:1	35	30	17.78%	1.12%	0.13	35	22	28	15	7.13%
2012:2	30	31	-7.64%	1.47%	0.32	28	15	31	17	-16.16%
2012:3	35	29	13.01%	1.21%	0.34	39	25	25	15	20.94%
2012:4	38	24	4.98%	0.79%	0.20	36	23	27	12	22.84%
2013:1	32	30	2.40%	0.89%	0.19	33	19	27	14	-4.26%
1/4/2013- 30/04/2013	10	10	1.52%	1.24%	0.20	11	7	9	6	12.07%
CAC 40					Γενικός Δείκτης Χ.Α - ATHEX COMPOSITE INDEX					
Τρίμηνα Quarters	Συνεδριάσεις Trading sessions		Δ%	Μεταβλητότητα (SD) Volatility	Συντελ. συσχέτισης (correlation) με Γενικό Δείκτη Χ.Α. Trading sessions /Ανοδικές- Positive/Καθοδικές- Negative	Συνεδριάσεις - Trading sessions				Δ%
	Ανοδικές Positive	Καθοδικές Negative				Κοινά ανοδικές με CAC 40 Positive trading both for the session and CAC 40	Καθοδικές Negative	Κοινά καθοδικές με CAC 40 Negative trading both for the session and CAC 40		
2011:3	29	37	-25.12%	2.36%	0.41	15	11	50	33	-37.58%
2011:4	30	34	5.96%	2.19%	0.58	29	19	34	23	-14.78%
2012:1	34	31	8.35%	1.12%	0.17	35	22	28	16	7.13%
2012:2	30	31	-6.63%	1.57%	0.23	28	15	31	17	-16.16%
2012:3	33	31	6.21%	1.42%	0.28	39	26	25	18	20.94%
2012:4	37	27	7.24%	0.94%	0.24	36	26	27	16	22.84%
2013:1	34	28	2.48%	1.09%	0.18	33	18	27	11	-4.26%
1/4/2013- 30/04/2013	11	9	3.36%	1.38%	0.24	11	8	9	6	12.07%
IBEX 35					Γενικός Δείκτης Χ.Α - ATHEX COMPOSITE INDEX					
Τρίμηνα Quarters	Συνεδριάσεις Trading sessions		Δ%	Μεταβλητότητα (SD) Volatility	Συντελεστής Συσχέτισης με Γεν. Δείκτη Χ.Α. Correlation with ATHEX Composite Index	Συνεδριάσεις - Trading sessions				Δ%
	Ανοδικές Positive	Καθοδικές Negative				Κοινά ανοδικές με IBEX 35 Positive sessions in common with IBEX 35	Καθοδικές Negative	Κοινά καθοδικές με IBEX 35 Negative in common with IBEX 35		
2011:3	28	38	-17.50%	2.38%	0.36	15	11	50	34	-37.58%
2011:4	30	34	0.23%	1.91%	0.55	29	18	34	22	-14.78%
2012:1	27	37	-6.52%	1.23%	0.22	35	20	28	22	7.13%
2012:2	29	32	-11.31%	2.07%	0.18	28	17	31	19	-16.16%
2012:3	34	30	9.17%	2.32%	0.23	39	26	25	17	20.94%
2012:4	34	29	5.34%	1.10%	0.31	36	21	27	15	22.84%
2013:1	27	35	-3.03%	1.42%	0.34	33	19	27	19	-4.26%
1/4/2013- 30/04/2013	9	11	6.30%	1.41%	0.42	11	7	9	7	12.07%

Ανοδικές/Καθοδικές συνεδριάσεις, Μεταβλητότητα και Συντελεστές Συσχέτισης Ξένων χρηματιστηριακών δεικτών με Γενικό Δείκτη ΧΑ
Posit./Neg. Trading Sessions, Volatility and Correlation Co-Efficients of major foreign indices with the ATHEX Composite index

BEL-20					Γενικός Δείκτης Χ.Α - ATHEX COMPOSITE INDEX					
Τρίμηνα Quarters	Συνεδριάσεις Trading sessions		Δ%	Μεταβλητότητα (SD) Volatility	Συντελεστής Συσχέτισης με Γεν. Δείκτη Χ.Α. Correlation with ATHEX Composite Index	Συνεδριάσεις - Trading sessions				Δ%
	Ανοδικές Positive	Καθοδικές Negative				Ανοδικές Positive	Κοινά ανοδικές με BEL-20 Positive sessions in common with BEL-20	Καθοδικές Negative	Κοινά καθοδικές με BEL-20 Negative in common with BEL-20	
2011:3	29	37	-17.15%	2.13%	0.38	15	11	50	33	-37.58%
2011:4	26	38	-2.25%	1.74%	0.59	29	16	34	24	-14.78%
2012:1	35	30	11.55%	1.09%	0.24	35	25	28	18	7.13%
2012:2	29	32	-4.15%	1.28%	0.26	28	13	31	16	-16.16%
2012:3	35	29	7.11%	1.13%	0.32	39	26	25	16	20.94%
2012:4	34	30	3.77%	0.74%	0.26	36	22	27	15	22.84%
2013:1	33	29	4.70%	0.84%	0.27	33	23	27	17	-4.26%
1/4/2013- 30/04/2013	9	11	1.98%	1.16%	0.47	11	8	9	8	12.07%

AEX					Γενικός Δείκτης Χ.Α - ATHEX COMPOSITE INDEX					
Τρίμηνα Quarters	Συνεδριάσεις Trading sessions		Δ%	Μεταβλητότητα (SD) Volatility	Συντελεστής Συσχέτισης με Γεν. Δείκτη Χ.Α. Correlation with ATHEX Composite Index	Συνεδριάσεις - Trading sessions				Δ%
	Ανοδικές Positive	Καθοδικές Negative				Ανοδικές Positive	Κοινά ανοδικές με AEX Positive sessions in common with AEX	Καθοδικές Negative	Κοινά καθοδικές με AEX Negative in common with AEX	
2011:3	31	35	-17.51%	1.95%	0.40	15	12	50	32	-37.58%
2011:4	30	34	-11.52%	1.71%	0.59	29	19	34	23	-14.78%
2012:1	32	33	3.53%	0.92%	0.25	35	19	28	16	7.13%
2012:2	28	32	-5.01%	1.28%	0.25	28	14	31	17	-16.16%
2012:3	33	31	5.73%	0.97%	0.27	39	24	25	16	20.94%
2012:4	40	24	5.48%	0.74%	0.21	36	26	27	14	22.84%
2013:1	31	31	1.57%	0.77%	0.29	33	20	27	16	-4.26%
1/4/2013- 30/04/2013	10	10	0.95%	1.08%	0.30	11	8	9	7	12.07%

PSI-20					Γενικός Δείκτης Χ.Α - ATHEX COMPOSITE INDEX					
Τρίμηνα Quarters	Συνεδριάσεις Trading sessions		Δ%	Μεταβλητότητα (SD) Volatility	Συντελεστής Συσχέτισης με Γεν. Δείκτη Χ.Α. Correlation with ATHEX Composite Index	Συνεδριάσεις - Trading sessions				Δ%
	Ανοδικές Positive	Καθοδικές Negative				Ανοδικές Positive	Κοινά ανοδικές με PSI-20 Positive sessions in common with PSI-20	Καθοδικές Negative	Κοινά καθοδικές με PSI-20 Negative in common with PSI-20	
2011:3	31	35	-19.56%	1.97%	0.44	15	12	50	32	-37.58%
2011:4	27	37	-6.74%	1.51%	0.62	29	19	34	26	-14.78%
2012:1	33	32	1.14%	1.07%	0.08	35	21	28	17	7.13%
2012:2	24	37	-15.46%	1.18%	0.26	28	15	31	22	-16.16%
2012:3	36	28	10.60%	1.34%	0.33	39	25	25	14	20.94%
2012:4	36	28	8.84%	0.85%	0.30	36	21	27	13	22.84%
2013:1	31	31	2.87%	1.06%	0.36	33	21	27	17	-4.26%
1/4/2013- 30/04/2013	9	11	7.32%	2.03%	0.67	11	8	9	8	12.07%

FTSE MIB					Γενικός Δείκτης Χ.Α - ATHEX COMPOSITE INDEX					
Τρίμηνα Quarters	Συνεδριάσεις Trading sessions		Δ%	Μεταβλητότητα (SD) Volatility	Συντελεστής Συσχέτισης με Γεν. Δείκτη Χ.Α. Correlation with ATHEX Composite Index	Συνεδριάσεις - Trading sessions				Δ%
	Ανοδικές Positive	Καθοδικές Negative				Ανοδικές Positive	Κοινά ανοδικές με OBX Positive sessions in common with OBX	Καθοδικές Negative	Κοινά καθοδικές με OBX Negative in common with OBX	
2011:3	27	38	-26.51%	2.75%	0.37	15	10	50	33	-37.58%
2011:4	34	30	1.71%	2.57%	0.54	29	20	34	20	-14.78%
2012:1	37	28	5.90%	1.44%	0.22	35	25	28	16	7.13%
2012:2	27	34	-10.67%	2.21%	0.24	28	15	31	20	-16.16%
2012:3	32	32	6.53%	2.00%	0.26	39	24	25	17	20.94%
2012:4	31	31	7.02%	1.21%	0.21	36	18	27	14	22.84%
2013:1	29	33	-5.74%	1.57%	0.24	33	20	27	18	-4.26%
1/4/2013- 30/04/2013	11	9	9.32%	1.36%	0.48	11	8	9	6	12.07%

Ανοδικές/Καθοδικές συνεδριάσεις, Μεταβλητότητα και Συντελεστές Συσχέτισης Ξένων χρηματιστηριακών δεικτών με Γενικό Δείκτη ΧΑ
Posit./Neg. Trading Sessions, Volatility and Correlation Co-Efficients of major foreign indices with the ATHEX Composite index

Τρίμηνα Quarters	S&P500				Συντελεστής Συσχέτισης με Γεν. Δείκτη Χ.Α. Correlation with ATHEX Composite Index	Γενικός Δείκτης Χ.Α - ATHEX COMPOSITE INDEX				Δ%
	Συνεδριάσεις Trading sessions		Δ%	Μεταβλητότητα (SD) Volatility		Συνεδριάσεις - Trading sessions				
	Ανοδικές Positive	Καθοδικές Negative				Ανοδικές Positive	Κοινά ανοδικές με S&P500 Positive sessions in common with S&P500	Καθοδικές Negative	Κοινά καθοδικές με S&P500 Negative in common with S&P500	
2011:3	31	33	-14.33%	2.06%	0.34	15	11	50	29	-37.58%
2011:4	36	27	11.15%	1.66%	0.37	29	19	34	17	-14.78%
2012:1	39	23	12.00%	0.59%	0.05	35	23	28	12	7.13%
2012:2	29	33	-3.29%	1.02%	0.29	28	14	31	17	-16.16%
2012:3	28	34	5.61%	0.72%	0.17	39	21	25	17	20.94%
2012:4	34	28	-0.86%	0.76%	0.10	36	23	27	14	22.84%
2013:1	37	23	10.03%	0.64%	0.21	33	23	27	12	-4.26%
1/4/2013- 30/04/2013	12	7	1.81%	0.92%	0.33	11	9	9	6	12.07%

Τρίμηνα Quarters	DJI				Συντελεστής Συσχέτισης με Γεν. Δείκτη Χ.Α. Correlation with ATHEX Composite Index	Γενικός Δείκτης Χ.Α - ATHEX COMPOSITE INDEX				Δ%
	Συνεδριάσεις Trading sessions		Δ%	Μεταβλητότητα (SD) Volatility		Συνεδριάσεις - Trading sessions				
	Ανοδικές Positive	Καθοδικές Negative				Ανοδικές Positive	Κοινά ανοδικές με FTSE- 100 Positive sessions in common with DJI	Καθοδικές Negative	Κοινά καθοδικές με DJI Negative in common with DJI	
2011:3	32	32	-12.09%	1.85%	0.33	15	10	50	27	-37.58%
2011:4	34	29	11.95%	1.49%	0.43	29	18	34	18	-14.78%
2012:1	35	27	8.14%	0.54%	0.07	35	20	28	12	7.13%
2012:2	27	35	-2.51%	0.92%	0.32	28	14	31	20	-16.16%
2012:3	30	32	3.94%	0.68%	0.19	39	23	25	17	20.94%
2012:4	31	31	-2.12%	0.75%	0.05	36	21	27	15	22.84%
2013:1	39	21	12.68%	0.57%	0.17	33	22	27	9	-4.26%
1/4/2013- 30/04/2013	13	7	1.79%	0.67%	0.25	11	9	9	5	12.07%

Τρίμηνα Quarters	ΝΙΚΚΕΙ-225				Συντελεστής Συσχέτισης με Γεν. Δείκτη Χ.Α. Correlation with ATHEX Composite Index	Γενικός Δείκτης - Χ.Α.				Δ%
	Συνεδριάσεις Trading sessions		Δ%	Μεταβλητότητα (SD) Volatility		Συνεδριάσεις - Trading sessions				
	Ανοδικές Positive	Καθοδικές Negative				Ανοδικές Positive	Κοινά ανοδικές με ΝΙΚΚΕΙ- 225 Positive sessions in common with ΝΙΚΚΕΙ-225	Καθοδικές Negative	Κοινά καθοδικές με ΝΙΚΚΕΙ-225 Negative in common with ΝΙΚΚΕΙ-225	
2011:3	32	31	-11.37%	1.31%	0.35	15	11	50	27	-37.58%
2011:4	26	35	-2.82%	1.21%	0.15	29	13	34	21	-14.78%
2012:1	36	25	19.26%	0.86%	0.11	35	23	28	12	7.13%
2012:2	27	34	-10.68%	1.14%	0.22	28	14	31	19	-16.16%
2012:3	30	32	-1.40%	0.98%	0.19	39	18	25	11	20.94%
2012:4	35	26	17.05%	1.00%	0.26	36	21	27	12	22.84%
2013:1	34	22	18.67%	1.53%	0.04	33	14	27	6	-4.26%
1/4/2013- 30/04/2013	11	8	12.36%	1.22%	0.21	11	9	9	7	12.07%

Τρίμηνα Quarters	HANGSENG				Συντελεστής Συσχέτισης με Γεν. Δείκτη Χ.Α. Correlation with ATHEX Composite Index	Γενικός Δείκτης - Χ.Α.				Δ%
	Συνεδριάσεις Trading sessions		Δ%	Μεταβλητότητα (SD) Volatility		Συνεδριάσεις - Trading sessions				
	Ανοδικές Positive	Καθοδικές Negative				Ανοδικές Positive	Κοινά ανοδικές με HANGSENG Positive sessions in common with HANGSENG	Καθοδικές Negative	Κοινά καθοδικές με HANGSENG Negative in common with HANGSENG	
2011:3	29	34	-21.46%	1.86%	0.33	15	9	50	29	-37.58%
2011:4	33	29	4.79%	2.13%	0.23	29	18	34	20	-14.78%
2012:1	34	27	11.51%	1.06%	0.01	35	17	28	9	7.13%
2012:2	25	35	-5.42%	1.15%	0.30	28	15	31	21	-16.16%
2012:3	33	30	7.08%	1.11%	0.19	39	18	25	10	20.94%
2012:4	39	22	8.84%	0.74%	0.28	36	24	27	12	22.84%
2013:1	26	33	-1.58%	0.86%	0.12	33	14	27	15	-4.26%
1/4/2013- 30/04/2013	11	8	1.96%	1.09%	0.41	11	8	9	6	12.07%

Συντελεστής συσχέτισης : $\rho = \text{covariance}(x,y) / (\text{sd}(x) * \text{sd}(y))$

όπου :

$\text{sd}(x)$: τυπική απόκλιση του x (π.χ. ο Γενικός Δείκτης) και $\text{sd}(y)$: είναι η τυπική απόκλιση του συγκρινόμενου ξένου δείκτη
covariance (συνδιακύμανση) = $\sum ((x-\text{χμέσος})*(y-\text{γμέσος})) / \text{αριθμός παρατηρήσεων}$

Σημειώνεται πως x =ημερήσια ποσοστιαία μεταβολή

11. Πίνακας συντελεστών συσχέτισης μεταξύ των κυριότερων ξένων χρηματιστηριακών δεικτών (01/04/2013 - 30/04/2013)
 Table of correlation co-efficients data between the major foreign exchanges indices (01/04/2013 - 30/04/2013)

	ΓΔ	FTSE-100	DAX	CAC-40	IBEX-35	BEL-20	AEX	PSI-20	FTSE MIB	SP-500	DJI	NIKKEI 225	HANGSENG
ΓΔ	1.000												
FTSE-100	0.415	1.000											
DAX	0.201	0.809	1.000										
CAC-40	0.240	0.872	0.886	1.000									
IBEX-35	0.417	0.798	0.783	0.900	1.000								
BEL-20	0.471	0.800	0.793	0.883	0.950	1.000							
AEX	0.304	0.897	0.896	0.946	0.848	0.837	1.000						
PSI-20	0.673	0.544	0.463	0.596	0.746	0.733	0.569	1.000					
FTSE MIB	0.482	0.712	0.594	0.758	0.928	0.864	0.710	0.774	1.000				
SP-500	0.331	0.509	0.481	0.515	0.532	0.617	0.518	0.568	0.584	1.000			
DJI	0.246	0.505	0.495	0.503	0.491	0.562	0.545	0.441	0.515	0.939	1.000		
NIKKEI 225	0.207	-0.092	0.000	-0.008	0.030	0.108	-0.019	0.082	0.127	0.277	0.199	1.000	
HANGSENG	0.407	0.389	0.381	0.353	0.246	0.359	0.323	0.364	0.164	0.375	0.238	0.169	1.000

12. Διαγράμματα συσχέτισης των κυριότερων ξένων χρηματιστηριακών δεικτών με Γενικό Δείκτη ΧΑ για την περίοδο 30/04/2012-30/04/2013
 Correlation charts between major foreign exchanges indices with the ATHEX Composite Index for the period 30/04/12-30/04/2013

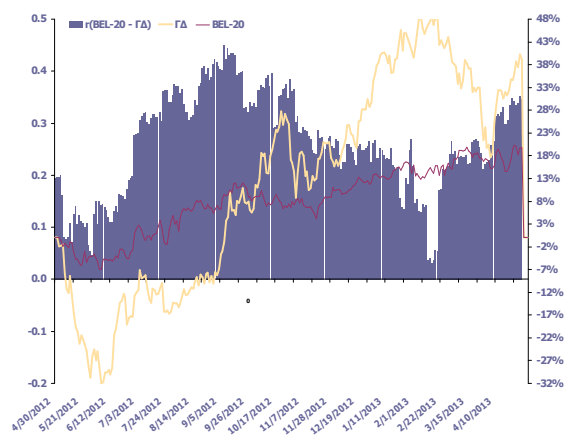
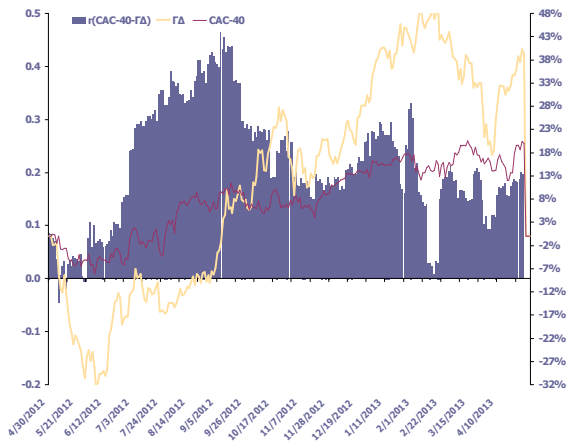
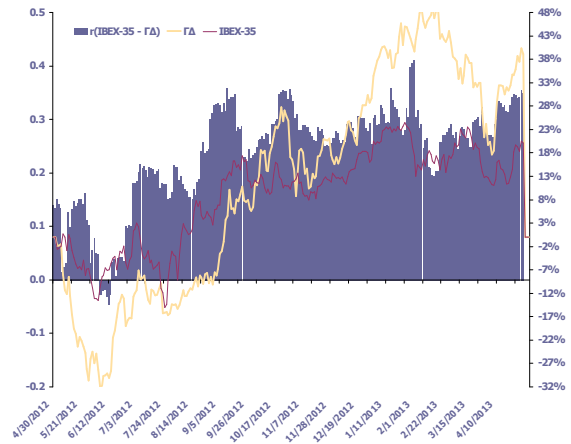
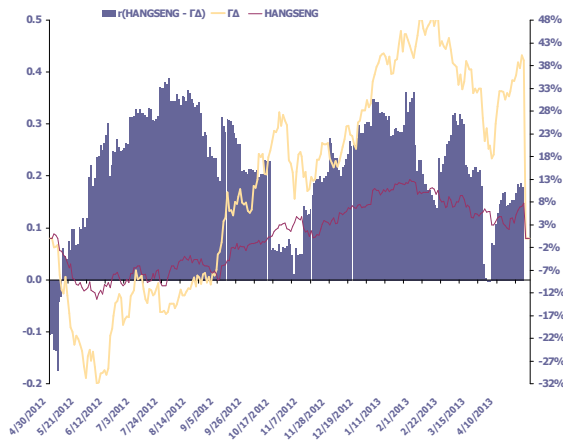
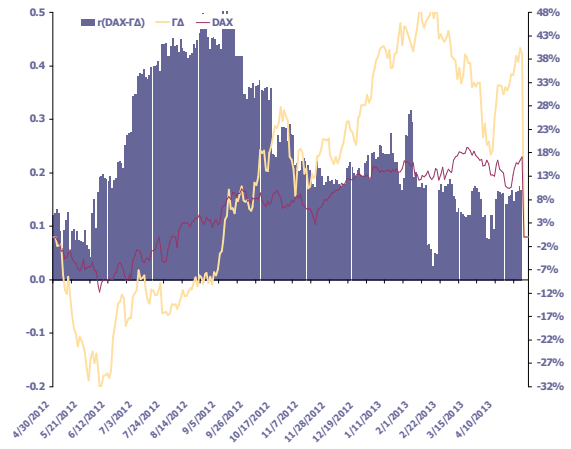
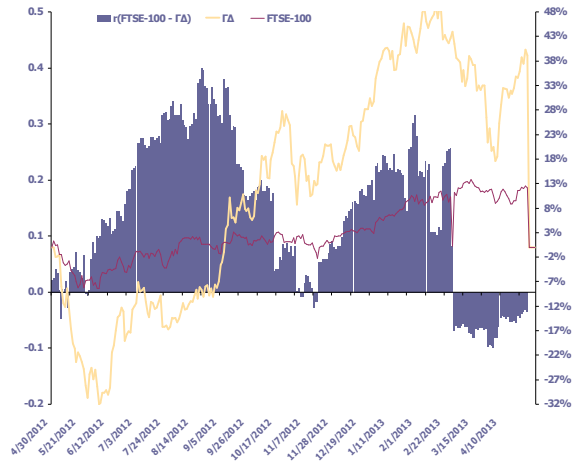

12. Διαγράμματα συσχέτισης των κυριότερων ξένων χρηματιστηριακών δεικτών με Γενικό Δείκτη ΧΑ για την περίοδο 30/04/2012-30/04/2013
 Correlation charts between major foreign exchanges indices with the ATHEX Composite Index for the period 30/04/12-30/04/2013

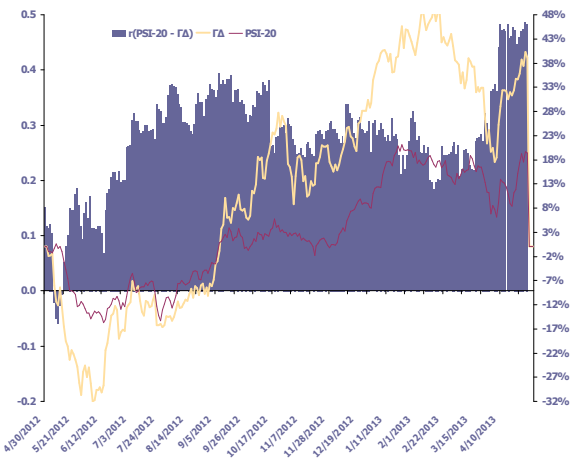
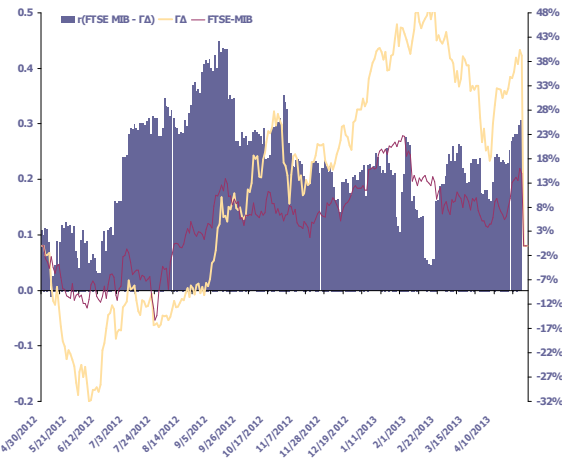
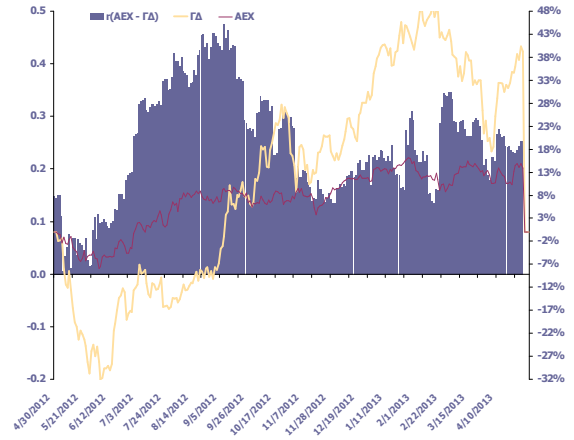
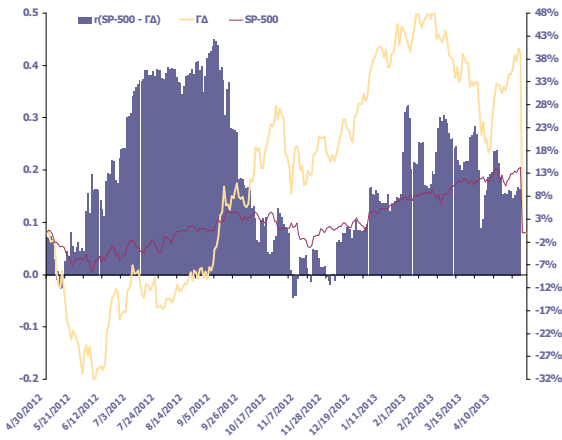
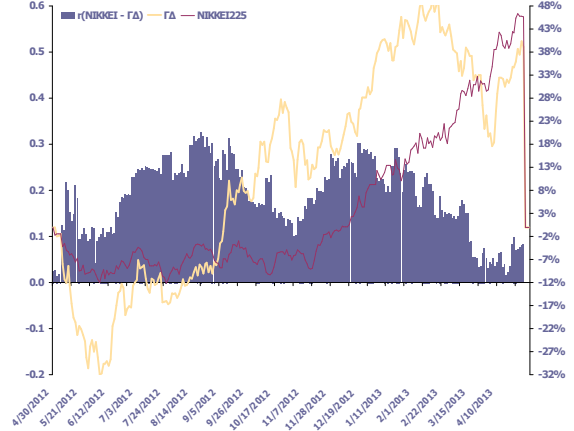
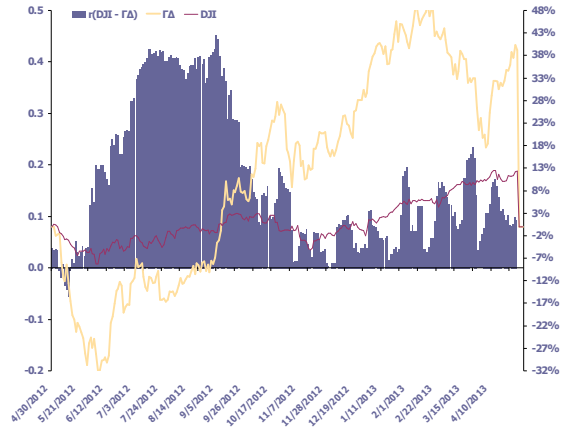

12. Διαγράμματα συσχέτισης των κυριότερων ξένων χρηματιστηριακών δεικτών με Γενικό Δείκτη ΧΑ για την περίοδο 30/04/2012-30/04/2013
Correlation charts between major foreign exchanges indices with the ATHEX Composite Index for the period 30/04/12-30/04/2013

ΜΕΤΑΒΟΛΕΣ ΠΕΡΙΟΔΟΥ 30/04/12 - 30/04/13	
Period Changes 30/04/12 - 30/04/13	
ΓΔ (Ελλάδα)	39.2%
FTSE-100 (Ην. Βασίλειο)	12.1%
DAX (Γερμανία)	17.0%
CAC-40 (Γαλλία)	20.0%
IBEX-35 (Ισπανία)	20.1%
BEL-20 (Βέλγιο)	19.7%
AEX (Ολλανδία)	14.0%
PSI-20 (Πορτογαλία)	19.4%
FTSE MIB (Ιταλία)	14.9%
SP-500 (ΗΠΑ)	14.3%
DJI (ΗΠΑ)	12.3%
NIKKEI225 (Ιαπωνία)	45.6%
HANGSENG (Χονγκ-Κονγκ)	7.8%

Όλοι οι δείκτες απεικονίζονται ως % μεταβολές ως προς μια κοινή ημερομηνία βάσης 30/04/2013

Το ραβδόγραμμα απεικονίζει τον συντελεστή συσχέτισης (r) μεταξύ του ΓΔ και αντίστοιχου δείκτη ξένου χρηματιστηρίου, όπως αυτός υπολογίζεται διαχρονικά από καλυμένο δείγμα 60 παρατηρήσεων (συνεδριάσεις) το οποίο καλύπτει περίπου ένα ημερολογιακό τρίμηνο.



ΑΝΑΚΟΙΝΩΣΕΙΣ	55
ΕΤΑΙΡΙΚΕΣ ΑΝΑΚΟΙΝΩΣΕΙΣ	55
J. & P. - ΑΒΑΞ Α.Ε.	55
ΤΡΑΠΕΖΑ ΚΥΠΡΟΥ ΔΗΜΟΣΙΑ ΕΤΑΙΡΙΑ ΛΤΔ.	55
COCA-COLA HBC AG	56
ΑΤΗΧ & LISTED COMPANY ANNOUNCEMENTS	57
LISTED COMPANIES ANOUNCEMENTS	57
J. & P. - AVAX S.A.	57
BANK OF CYPRUS PUBLIC COMPANY LIMITED	57
COCA-COLA HBC AG	58



ΑΝΑΚΟΙΝΩΣΕΙΣ

ΕΤΑΙΡΙΚΕΣ ΑΝΑΚΟΙΝΩΣΕΙΣ

17. 04. 2013

J. & P. - ΑΒΑΞ Α.Ε.

ΑΝΑΛΗΨΗ ΣΥΜΒΑΣΗΣ ΓΙΑ ΚΑΤΑΣΚΕΥΗ ΣΤΑΘΜΟΥ ΕΝΕΡΓΕΙΑΣ ΣΤΟ ΛΙΒΑΝΟ, ΠΡΟΫΠΟΛΟΓΙΣΜΟΥ \$470 ΕΚΑΤΟΜΜΥΡΙΩΝ - Η J&P-ΑΒΑΞ ΤΗΝ 12.04.2013 ΥΠΕΓΡΑΨΕ ΜΕ ΤΗΝ ΚΥΒΕΡΝΗΣΗ ΤΟΥ ΛΙΒΑΝΟΥ ΣΥΜΒΑΣΗ ΥΨΟΥΣ \$470 ΕΚΑΤΟΜΜΥΡΙΩΝ, Η ΟΠΟΙΑ ΘΑ ΧΡΗΜΑΤΟΔΟΤΗΘΕΙ ΑΠΟ ΤΗΝ ΚΥΒΕΡΝΗΣΗ ΤΟΥ ΛΙΒΑΝΟΥ, ΓΙΑ ΤΗΝ ΚΑΤΑΣΚΕΥΗ ΤΟΥ ΘΕΡΜΙΚΟΥ ΣΤΑΘΜΟΥ ΠΑΡΑΓΩΓΗΣ ΕΝΕΡΓΕΙΑΣ DEIR AAMAR (PHASE II) ΚΟΝΤΑ ΣΤΗΝ ΠΟΛΗ ΤΡΙΠΟΛΗ ΤΟΥ ΛΙΒΑΝΟΥ. ΤΟ ΕΡΓΟ ΠΕΡΙΛΑΜΒΑΝΕΙ ΤΗΝ ΚΑΤΑΣΚΕΥΗ ΜΟΝΑΔΑΣ ΣΥΝΔΥΑΣΜΕΝΟΥ ΚΥΚΛΟΥ ΙΣΧΥΟΣ 590MW, ΜΕ ΔΥΝΑΤΟΤΗΤΑ ΛΕΙΤΟΥΡΓΙΑΣ ΜΕ ΦΥΣΙΚΟ ΑΕΡΙΟ, ΕΛΑΦΡΥ ΚΑΙ ΒΑΡΥ ΠΕΤΡΕΛΑΙΟ. Ο ΣΤΑΘΜΟΣ ΘΑ ΠΕΡΙΛΑΜΒΑΝΕΙ 3 ΑΕΡΟΣΤΡΟΒΙΛΟΥΣ, 3 ΛΕΒΗΤΕΣ ΚΑΙ ΕΝΑΝ ΑΤΜΟΣΤΡΟΒΙΛΟ, ΚΑΘΩΣ ΚΑΙ ΟΛΕΣ ΤΙΣ ΑΠΑΡΑΙΤΗΤΕΣ ΥΠΟΔΟΜΕΣ ΣΤΗ ΘΑΛΑΣΣΑ ΚΑΙ ΤΗΝ ΞΗΡΑ. Η ΔΙΑΡΚΕΙΑ ΤΗΣ ΣΥΜΒΑΣΗΣ ΕΙΝΑΙ 25 ΜΗΝΕΣ.

26. 04. 2013

ΤΡΑΠΕΖΑ ΚΥΠΡΟΥ ΔΗΜΟΣΙΑ ΕΤΑΙΡΙΑ ΛΤΔ

Η ΤΡΑΠΕΖΑ ΚΥΠΡΟΥ ΔΗΜΟΣΙΑ ΕΤΑΙΡΙΑ ΛΤΔ ΕΧΕΙ ΣΥΜΦΩΝΗΣΕΙ ΣΤΙΣ 25 ΑΠΡΙΛΙΟΥ 2013 ΤΗ ΜΕΤΑΦΟΡΑ, ΑΠΟ ΤΗΝ ΤΡΑΠΕΖΑ ΚΥΠΡΟΥ ΔΗΜΟΣΙΑ ΕΤΑΙΡΙΑ ΛΤΔ SUCURSALA ROMANIA («ΥΠΟΚΑΤΑΣΤΗΜΑ ΡΟΥΜΑΝΙΑΣ»), ΣΤΗΝ MARFIN BANK (ROMANIA) SA ΣΥΓΚΕΚΡΙΜΕΝΩΝ ΣΤΟΙΧΕΙΩΝ ΕΝΕΡΓΗΤΙΚΟΥ ΚΑΙ ΠΑΘΗΤΙΚΟΥ, ΣΥΜΠΕΡΙΛΑΜΒΑΝΟΜΕΝΩΝ ΤΩΝ ΠΛΕΙΣΤΩΝ ΚΑΤΑΘΕΣΕΩΝ ΠΕΛΑΤΩΝ ΤΗΣ, ΣΥΓΚΕΚΡΙΜΕΝΩΝ ΔΑΝΕΙΩΝ ΚΑΙ ΣΧΕΤΙΚΩΝ ΕΞΑΣΦΑΛΙΣΕΩΝ, ΚΑΘΩΣ ΚΑΙ ΜΕΤΡΗΤΩΝ ΚΑΙ ΑΛΛΩΝ ΡΕΥΣΤΩΝ ΔΙΑΘΕΣΙΜΩΝ. ΜΕ ΒΑΣΗ ΤΗΝ ΣΥΜΦΩΝΙΑ, ΣΤΟΙΧΕΙΑ ΕΝΕΡΓΗΤΙΚΟΥ ΥΨΟΥΣ ΕΥΡΩ 82 ΕΚΑΤ., ΚΑΤΑΘΕΣΕΙΣ ΥΨΟΥΣ ΕΥΡΩ 77 ΕΚΑΤ., ΚΑΘΩΣ ΚΑΙ ΤΟ ΠΡΟΣΩΠΙΚΟ ΠΟΥ ΣΧΕΤΙΖΕΤΑΙ ΜΕ ΤΟΥΣ ΠΕΛΑΤΕΣ ΑΥΤΟΥΣ, ΕΧΟΥΝ ΜΕΤΑΦΕΡΘΕΙ ΣΤΗΝ MARFIN BANK (ROMANIA) SA. ΤΟ ΥΠΟΚΑΤΑΣΤΗΜΑ ΡΟΥΜΑΝΙΑΣ ΕΠΑΝΑΛΕΙΤΟΥΡΓΗΣΕ ΣΗΜΕΡΑ, ΜΕ ΤΗ ΣΥΝΗΘΗ ΑΣΚΗΣΗ ΤΡΑΠΕΖΙΚΩΝ ΕΡΓΑΣΙΩΝ ΚΑΙ ΤΗΝ ΕΞΥΠΗΡΕΤΗΣΗ ΠΕΛΑΤΩΝ ΤΩΝ ΟΠΟΙΩΝ ΟΙ ΣΥΜΒΑΣΕΙΣ ΔΕΝ ΕΧΟΥΝ ΜΕΤΑΦΕΡΘΕΙ ΣΕ MARFIN BANK (ROMANIA) SA. ΤΟ ΥΠΟΚΑΤΑΣΤΗΜΑ ΛΕΙΤΟΥΡΓΕΙ ΣΤΟ ΒΟΥΚΟΥΡΕΣΤΙ, DOROBANTI BRANCH, CALEA DOROBANTILOR NR. 187B, SECTOR 1. ΣΥΜΦΩΝΙΕΣ ΜΕ ΠΕΛΑΤΕΣ ΠΟΥ ΔΕΝ ΕΧΟΥΝ ΜΕΤΑΦΕΡΘΕΙ ΘΑ ΣΥΝΕΧΙΣΟΥΝ ΝΑ ΕΞΥΠΗΡΕΤΟΥΝΤΑΙ ΣΥΜΦΩΝΑ ΜΕ ΤΟΥΣ ΥΦΙΣΤΑΜΕΝΟΥΣ ΟΡΟΥΣ ΤΟΥΣ. ΣΤΙΣ ΠΕΡΙΠΤΩΣΕΙΣ ΟΠΟΥ ΔΕΝ ΕΧΟΥΝ ΠΡΑΓΜΑΤΟΠΟΙΗΘΕΙ ΠΛΗΡΩΜΕΣ, ΛΟΓΩ ΤΗΣ ΑΝΑΣΤΟΛΗΣ ΤΗΣ ΛΕΙΤΟΥΡΓΙΑΣ ΤΟΥ ΥΠΟΚΑΤΑΣΤΗΜΑΤΟΣ ΡΟΥΜΑΝΙΑΣ ΜΕΤΑΞΥ 1 -25 ΑΠΡΙΛΙΟΥ 2013, ΘΕΩΡΕΙΤΑΙ ΟΤΙ ΔΕΝ ΕΧΕΙ ΠΡΑΓΜΑΤΟΠΟΙΗΘΕΙ ΟΠΟΙΟΔΗΠΟΤΕ ΠΙΣΤΩΤΙΚΟ ΓΕΓΟΝΟΣ ΜΕ ΒΑΣΗ ΤΙΣ ΣΥΜΦΩΝΙΕΣ ΠΕΛΑΤΩΝ ΤΟΥ ΥΠΟΚΑΤΑΣΤΗΜΑΤΟΣ ΡΟΥΜΑΝΙΑΣ. ΑΠΟ ΤΙΣ 26 ΑΠΡΙΛΙΟΥ 2013 ΤΑ ΥΠΟΛΟΙΠΑ ΣΗΜΕΙΑ ΕΞΥΠΗΡΕΤΗΣΗΣ ΠΕΛΑΤΩΝ ΤΟΥ ΥΠΟΚΑΤΑΣΤΗΜΑΤΟΣ ΡΟΥΜΑΝΙΑΣ ΕΧΟΥΝ ΚΛΕΙΣΕΙ. ΌΛΟΙ ΟΙ ΙΔΙΩΤΕΣ ΠΕΛΑΤΕΣ ΚΑΘΩΣ ΚΑΙ ΣΥΓΚΕΚΡΙΜΕΝΑ ΝΟΜΙΚΑ ΠΡΟΣΩΠΑ ΤΩΝ ΠΙΟ ΠΑΝΩ ΣΗΜΕΙΩΝ ΕΞΥΠΗΡΕΤΗΣΗΣ ΘΑ ΕΞΥΠΗΡΕΤΟΥΝΤΑΙ ΑΠΟ ΤΗΝ MARFIN BANK ROMANIA SA. Η ΠΙΟ ΠΑΝΩ ΜΕΤΑΦΟΡΑ ΕΧΕΙ ΠΡΑΓΜΑΤΟΠΟΙΗΘΕΙ ΣΕ ΣΥΝΕΡΓΑΣΙΑ ΚΑΙ ΜΕ ΟΡΟΥΣ ΠΟΥ ΕΧΕΙ ΕΓΚΡΙΝΕΙ Η ΕΘΝΙΚΗ ΤΡΑΠΕΖΑ ΤΗΣ ΡΟΥΜΑΝΙΑΣ. 1 ΣΥΜΦΩΝΑ ΜΕ ΤΑ ΑΡΘΡΑ 5,9 ΚΑΙ 13 ΤΟΥ ΠΕΡΙ ΕΞΥΓΙΑΝΣΗΣ ΠΙΣΤΩΤΙΚΩΝ ΚΑΙ ΆΛΛΩΝ ΙΔΡΥΜΑΤΩΝ ΝΟΜΟΥ ΤΟΥ 2013.



29. 04. 2013

COCA-COLA HBC AG

ΕΙΣΑΓΩΓΗ ΠΡΟΣ ΔΙΑΠΡΑΓΜΑΤΕΥΣΗ ΣΤΗΝ ΚΑΤΗΓΟΡΙΑ PREMIUM ΤΟΥ ΧΡΗΜΑΤΙΣΤΗΡΙΟΥ ΤΟΥ ΛΟΝΔΙΝΟΥ. ΖUG, ΕΛΒΕΤΙΑ – 29 ΑΠΡΙΛΙΟΥ 2013 – ΣΕ ΣΥΝΕΧΕΙΑ ΤΗΣ ΑΝΑΚΟΙΝΩΣΗΣ ΤΗΣ 22ΑΣ ΑΠΡΙΛΙΟΥ 2013, ΣΧΕΤΙΚΑ ΜΕ ΤΗΝ ΕΠΙΤΥΧΗ ΟΛΟΚΛΗΡΩΣΗ ΤΗΣ ΔΗΜΟΣΙΑΣ ΠΡΟΤΑΣΗΣ ΑΝΤΑΛΛΑΓΗΣ, Η COCA-COLA HBC AG («COCA-COLA HBC») ΑΝΑΚΟΙΝΩΝΕΙ ΟΤΙ ΑΠΟ ΤΙΣ 8.00 Π.Μ., ΩΡΑ ΑΓΓΛΙΑΣ ΣΗΜΕΡΑ, 355.023.939 ΚΟΙΝΕΣ ΟΝΟΜΑΣΤΙΚΕΣ ΜΕΤΟΧΕΣ, ΟΝΟΜΑΣΤΙΚΗΣ ΑΞΙΑΣ 6,70 ΕΛΒΕΤΙΚΩΝ ΦΡΑΓΚΩΝ (CHF) ΕΚΑΣΤΗ, ΘΑ ΕΙΣΑΧΘΟΥΝ ΣΤΗΝ PREMIUM ΚΑΤΗΓΟΡΙΑ ΤΗΣ ΕΠΙΣΗΜΗΣ ΑΓΟΡΑΣ ΤΗΣ UK LISTING AUTHORITY ΚΑΙ ΠΡΟΣ ΔΙΑΠΡΑΓΜΑΤΕΥΣΗ ΣΤΗΝ ΚΥΡΙΑ ΑΓΟΡΑ ΚΙΝΗΤΩΝ ΑΞΙΩΝ ΤΟΥ ΧΡΗΜΑΤΙΣΤΗΡΙΟΥ ΤΟΥ ΛΟΝΔΙΝΟΥ, ΥΠΟ ΤΟ ΣΥΜΒΟΛΟ «CCH». Η CREDIT SUISSE SECURITIES (EUROPE) LIMITED ΚΑΙ Η J.P. MORGAN CAZENOVE ΟΡΙΣΤΗΚΑΝ ΑΠΟ ΚΟΙΝΟΥ ΩΣ «CORPORATE BROKERS». ΟΙ ΙΔΙΕΣ ΑΥΤΕΣ 355.023.939 ΚΟΙΝΕΣ ΟΝΟΜΑΣΤΙΚΕΣ ΜΕΤΟΧΕΣ ΤΗΣ COCA-COLA HBC ΕΙΣΑΓΟΝΤΑΙ ΔΕΥΤΕΡΟΓΕΝΩΣ ΣΤΗΝ ΚΥΡΙΑ ΑΓΟΡΑ ΤΟΥ ΧΡΗΜΑΤΙΣΤΗΡΙΟΥ ΤΗΣ ΑΘΗΝΑΣ ΚΑΙ ΘΑ ΞΕΚΙΝΗΣΟΥΝ ΤΗ ΔΙΑΠΡΑΓΜΑΤΕΥΣΗ ΤΟΥΣ ΥΠΟ ΤΟ ΣΥΜΒΟΛΟ ΕΕΕ, ΣΗΜΕΡΑ ΣΤΙΣ 10.30 Π.Μ. ΩΡΑ ΕΛΛΑΔΟΣ. ΕΠΙΠΛΕΟΝ ΣΗΜΕΡΑ, ΟΙ ΑΜΕΡΙΚΑΝΙΚΟΙ ΑΠΟΘΕΤΗΡΙΟΙ ΤΙΤΛΟΙ ΤΗΣ COCA-COLA HBC, ΚΑΘΕΝΑΣ ΕΚ ΤΩΝ ΟΠΟΙΩΝ ΑΝΤΙΠΡΟΣΩΠΕΥΕΙ ΜΙΑ ΚΟΙΝΗ ΜΕΤΟΧΗ ΤΗΣ COCA-COLA HBC, ΘΑ ΞΕΚΙΝΗΣΟΥΝ ΤΗ ΔΙΑΠΡΑΓΜΑΤΕΥΣΗ ΤΟΥΣ ΣΤΟ ΧΡΗΜΑΤΙΣΤΗΡΙΟ ΤΗΣ ΝΕΑΣ ΥΟΡΚΗΣ ΥΠΟ ΤΟ ΣΥΜΒΟΛΟ «CCH», ΑΠΟ ΤΙΣ 9.30 Π.Μ. ΩΡΑ ΝΕΑΣ ΥΟΡΚΗΣ. ΜΕ ΑΦΟΡΜΗ ΤΗΝ ΕΙΣΑΓΩΓΗ ΤΗΣ ΕΤΑΙΡΕΙΑΣ ΣΤΟ ΧΡΗΜΑΤΙΣΤΗΡΙΟ ΤΟΥ ΛΟΝΔΙΝΟΥ, Ο Κ. ΓΙΩΡΓΟΣ Α. ΔΑΥΙΔ, ΠΡΟΕΔΡΟΣ ΤΗΣ COCA-COLA HBC ΚΑΙ Ο Κ. ΔΗΜΗΤΡΗΣ ΛΟΗΣ, ΔΙΕΥΘΥΝΩΝ ΣΥΜΒΟΥΛΟΣ ΤΗΣ COCA-COLA HBC, ΜΑΖΙ ΜΕ ΤΟΝ Κ. ALEXANDER JUSTHAM, ΔΙΕΥΘΥΝΟΝΤΑ ΣΥΜΒΟΥΛΟ ΤΟΥ ΧΡΗΜΑΤΙΣΤΗΡΙΟΥ ΤΟΥ ΛΟΝΔΙΝΟΥ, ΠΡΟΚΕΙΜΕΝΟΥ ΝΑ ΚΗΡΥΞΟΥΝ ΤΗΝ ΕΝΑΡΞΗ ΤΗΣ ΔΙΑΠΡΑΓΜΑΤΕΥΣΗΣ ΣΤΟ ΧΡΗΜΑΤΙΣΤΗΡΙΟ ΤΟΥ ΛΟΝΔΙΝΟΥ. ΣΧΟΛΙΑΖΟΝΤΑΣ Ο Κ. ΔΗΜΗΤΡΗΣ ΛΟΗΣ, ΔΙΕΥΘΥΝΩΝ ΣΥΜΒΟΥΛΟΣ ΤΗΣ COCA-COLA HBC, ΔΗΛΩΣΕ: «ΠΡΟΚΕΙΤΑΙ ΓΙΑ ΕΝΑ ΣΗΜΑΝΤΙΚΟ ΟΡΟΣΗΜΟ ΓΙΑ ΤΗΝ ΕΤΑΙΡΕΙΑ ΜΑΣ ΚΑΙ ΜΙΑ ΣΗΜΑΝΤΙΚΗ ΗΜΕΡΑ ΓΙΑ ΟΛΟΥΣ ΣΤΗΝ ΟΙΚΟΓΕΝΕΙΑ ΤΗΣ COCA-COLA HBC. ΕΙΜΑΣΤΕ ΙΔΙΑΙΤΕΡΑ ΕΥΤΥΧΕΙΣ ΠΟΥ ΕΙΜΑΣΤΕ ΠΛΕΟΝ ΕΙΣΗΓΜΕΝΟΙ ΣΤΗΝ PREMIUM ΚΑΤΗΓΟΡΙΑ ΤΟΥ ΧΡΗΜΑΤΙΣΤΗΡΙΟΥ ΤΟΥ ΛΟΝΔΙΝΟΥ, ΚΑΘΩΣ ΑΝΑΜΕΝΟΥΜΕ ΟΤΙ ΑΥΤΟ ΘΑ ΑΠΟΦΕΡΕΙ ΟΦΕΛΗ ΑΦΕΝΟΣ ΓΙΑ ΤΟΥΣ ΜΕΤΟΧΟΥΣ ΜΑΣ ΜΕΣΩ ΤΗΣ ΕΝΙΣΧΥΜΕΝΗΣ ΡΕΥΣΤΟΤΗΤΑΣ, ΚΑΙ ΑΦΕΤΕΡΟΥ ΓΙΑ ΤΗΝ ΕΤΑΙΡΕΙΑ, ΔΙΕΥΚΟΛΥΝΟΝΤΑΣ ΤΗΝ ΠΡΟΣΒΑΣΗ ΤΗΣ ΣΤΙΣ ΔΙΕΘΝΕΙΣ ΑΓΟΡΕΣ ΚΕΦΑΛΑΙΟΥ ΚΑΙ ΣΕ ΜΙΑ ΕΥΡΥΤΕΡΗ ΠΛΕΟΝ ΒΑΣΗ ΕΠΕΝΔΥΤΩΝ. ΕΠΙΠΛΕΟΝ, ΠΡΟΣΔΟΚΟΥΜΕ ΝΑ ΣΥΜΠΕΡΙΛΗΦΘΟΥΜΕ ΣΤΟ ΔΕΙΚΤΗ FTSE UK INDEX SERIES». Ο Κ. ALEXANDER JUSTHAM, ΔΙΕΥΘΥΝΩΝ ΣΥΜΒΟΥΛΟΣ ΤΟΥ ΧΡΗΜΑΤΙΣΤΗΡΙΟΥ ΤΟΥ ΛΟΝΔΙΝΟΥ, ΔΗΛΩΣΕ: «ΟΥΣΑ Η ΠΛΕΟΝ ΔΙΕΘΝΗΣ ΧΡΗΜΑΤΙΣΤΗΡΙΑΚΗ ΑΓΟΡΑ ΤΟΥ ΚΟΣΜΟΥ ΠΡΟΣΦΕΡΟΥΜΕ ΣΕ ΕΤΑΙΡΕΙΕΣ ΑΠΟ ΟΛΟ ΤΟΝ ΚΟΣΜΟ ΠΡΟΣΒΑΣΗ ΣΕ ΜΙΑ ΑΔΙΑΜΦΙΣΒΗΤΗΤΗ ΠΗΓΗ ΡΕΥΣΤΟΤΗΤΑΣ ΚΑΙ ΜΙΑ ΕΥΡΕΙΑ ΕΠΕΝΔΥΤΙΚΗ ΒΑΣΗ. ΕΙΜΑΣΤΕ ΙΔΙΑΙΤΕΡΑ ΕΥΤΥΧΕΙΣ ΠΟΥ ΚΑΛΩΣΟΡΙΖΟΥΜΕ ΣΗΜΕΡΑ ΤΗΝ COCA-COLA HBC ΣΤΗΝ PREMIUM ΚΑΤΗΓΟΡΙΑ ΤΟΥ ΧΡΗΜΑΤΙΣΤΗΡΙΟΥ ΤΟΥ ΛΟΝΔΙΝΟΥ. ΜΙΑ ΔΙΕΘΝΩΣ ΑΝΑΓΝΩΡΙΣΜΕΝΗ ΕΤΑΙΡΕΙΑ ΚΑΙ ΜΕ ΜΑΚΡΑ ΧΡΗΜΑΤΙΣΤΗΡΙΑΚΗ ΙΣΤΟΡΙΑ, Η COCA-COLA HBC ΔΙΑΘΕΤΕΙ ΤΑ ΑΠΑΡΑΙΤΗΤΑ ΕΧΕΓΓΥΑ ΓΙΑ ΝΑ ΑΞΙΟΠΟΙΗΣΕΙ ΤΙΣ ΣΗΜΑΝΤΙΚΕΣ ΕΥΚΑΙΡΙΕΣ ΠΟΥ ΠΡΟΣΦΕΡΕΙ Η ΔΙΑΠΡΑΓΜΑΤΕΥΣΗ ΣΤΗΝ PREMIUM ΚΑΤΗΓΟΡΙΑ ΤΟΥ ΧΡΗΜΑΤΙΣΤΗΡΙΟΥ ΤΟΥ ΛΟΝΔΙΝΟΥ».



ATHEX & LISTED COMPANY ANNOUNCEMENTS

LISTED COMPANIES ANNOUNCEMENTS

17. 04. 2013

J. & P. - AVAX S.A.

J&P-AVAX SA SIGNED WITH THE GOVERNMENT OF LEBANON ON 12.04.2013 A CONTRACT WORTH \$470 MILLION FOR THE CONSTRUCTION OF DEIR AAMAR (PHASE II) POWER PLANT NEAR THE CITY OF TRIPOLI, LEBANON. THE PROJECT WILL BE FINANCED BY THE GOVERNMENT OF LEBANON. THE PROJECT INCLUDES THE CONSTRUCTION OF A 590MW COMBINED CYCLE POWER PLANT DESIGNED FOR A TRIPLE-FUEL FIRING SYSTEM CONSIDERING HEAVY FUEL OIL (HFO), LIGHT FUEL OIL (LFO) AND NATURAL GAS (NG) AS FUEL. THE PLANT INCLUDES THREE GAS TURBINES, THREE HEAT RECOVERY STEAM GENERATORS AND ONE STEAM TURBINE, ALONG WITH ALL NECESSARY MARINE AND ON-SHORE INFRASTRUCTURE.

26. 04. 2013

BANK OF CYPRUS PUBLIC COMPANY LIMITED

BANK OF CYPRUS OPERATIONS IN ROMANIA - BANK OF CYPRUS PUBLIC COMPANY LIMITED ON 25 APRIL 2013 HAS REACHED AN AGREEMENT TO TRANSFER FROM BANK OF CYPRUS PUBLIC COMPANY LIMITED SUCURSALA ROMANIA ("THE ROMANIAN BRANCH") TO MARFIN BANK (ROMANIA) SA CERTAIN ASSETS AND LIABILITIES INCLUDING MOST CUSTOMER DEPOSITS, CERTAIN LOAN AGREEMENTS AND RELATED COLLATERAL AND CASH AND OTHER LIQUID ASSETS. UNDER THIS AGREEMENT, GROSS ASSETS OF ΕΥΡΩ 82 MILLION, DEPOSITS OF ΕΥΡΩ 77 MILLION, AS WELL AS ALL STAFF RELATED TO SERVICING THE RELEVANT CONTRACTS WERE TRANSFERRED TO MARFIN BANK (ROMANIA) SA. THE ROMANIAN BRANCH RESUMED NORMAL BANKING OPERATIONS AS OF TODAY. IT WILL SERVICE CUSTOMERS WHOSE CONTRACTS HAVE NOT BEEN TRANSFERRED TO MARFIN BANK (ROMANIA) SA, OPERATING OUT OF ITS BUCHAREST DOROBANTI BRANCH LOCATED IN BUCHAREST, CALEA DOROBANTILOR NR. 187B, SECTOR 1. CONTRACTS THAT HAVE NOT BEEN TRANSFERRED WILL CONTINUE TO BE SERVICED AS NORMAL IN LINE WITH THE APPLICABLE CONTRACTUAL PROVISIONS. NO EVENT OF DEFAULT UNDER THE FINANCE DOCUMENTS CONCLUDED WITH THE CUSTOMERS OF THE ROMANIAN BRANCH HAS OCCURRED UNDER THE RESPECTIVE FINANCE DOCUMENTS IN CASE PAYMENTS OWING BY THESE CUSTOMERS TO THE ROMANIAN BRANCH HAVE NOT BEEN PROCESSED DUE TO THE SUSPENSION OF THE OPERATIONS OF THE ROMANIAN BRANCH FOR THE PERIOD 1 APRIL – 25 APRIL 2013. AS OF 26 APRIL 2013 THE AGENCIES AND WORKING POINTS OF THE ROMANIAN BRANCH IN A NUMBER OF LOCATIONS ARE CLOSED. ALL RETAIL CUSTOMERS AND CERTAIN LEGAL ENTITIES OF THESE AGENCIES AND WORKING POINTS WILL BE SERVED BY MARFIN BANK ROMANIA SA. THE OPERATION HAS BEEN CARRIED OUT IN CLOSE COOPERATION WITH THE NATIONAL BANK OF ROMANIA AND UNDER TERMS APPROVED BY THE NATIONAL BANK OF ROMANIA. 1 BY VIRTUE OF THE SECTIONS 5, 9, AND 13 OF THE RESOLUTION LAW OF CYPRUS.



29. 04. 2013

COCA-COLA HBC AG

ADMISSION TO TRADING ON THE PREMIUM LISTING SEGMENT OF THE LONDON STOCK EXCHANGE. NOT FOR RELEASE, PUBLICATION OR DISTRIBUTION, DIRECTLY OR INDIRECTLY, IN WHOLE OR IN PART, IN OR INTO AUSTRALIA, CANADA, JAPAN OR ANY OTHER JURISDICTION WHERE TO DO SO WOULD VIOLATE THE LAWS OF THAT JURISDICTION. FOR IMMEDIATE RELEASE. COCA-COLA HBC AG - ADMISSION TO TRADING ON THE PREMIUM LISTING SEGMENT OF THE LONDON STOCK EXCHANGE: ZUG, SWITZERLAND – 29 APRIL 2013 – FURTHER TO ITS ANNOUNCEMENT ON 22 APRIL 2013 IN CONNECTION WITH THE SUCCESSFUL COMPLETION OF THE VOLUNTARY SHARE EXCHANGE OFFER, COCA-COLA HBC AG (“COCA-COLA HBC”) IS PLEASED TO ANNOUNCE THAT, AS OF 08:00 LONDON TIME TODAY, 355,023,939 OF ITS ORDINARY REGISTERED SHARES OF NOMINAL VALUE CHF 6.70 EACH WILL BE ADMITTED TO THE PREMIUM LISTING SEGMENT OF THE OFFICIAL LIST OF THE UK LISTING AUTHORITY AND TO TRADING ON THE MAIN MARKET FOR LISTED SECURITIES OF THE LONDON STOCK EXCHANGE, UNDER THE TICKER CCH. CREDIT SUISSE SECURITIES (EUROPE) LIMITED AND J.P.MORGAN CAZENOVE HAVE BEEN APPOINTED AS JOINT CORPORATE BROKERS. IN ADDITION, THE ORDINARY REGISTERED SHARES OF COCA-COLA HBC ARE ADMITTED TO THE MAIN MARKET OF THE ATHENS EXCHANGE WITH A SECONDARY LISTING AND WILL COMMENCE TRADING, UNDER THE TICKER EEE, AS OF 10:30 ATHENS TIME TODAY. COCA-COLA HBC AMERICAN DEPOSITARY SHARES, EACH REPRESENTING ONE COCA-COLA HBC ORDINARY SHARE, WILL COMMENCE TRADING ON THE NEW YORK STOCK EXCHANGE, UNDER THE TICKER CCH, AS OF 09:30 NEW YORK TIME TODAY. TO MARK THIS OCCASION, GEORGE A. DAVID, CHAIRMAN OF COCA-COLA HBC, AND DIMITRIS LOIS, CEO OF COCA-COLA HBC, JOINED THIS MORNING ALEXANDER JUSTHAM, CEO OF LONDON STOCK EXCHANGE PLC, TO OPEN THE LONDON STOCK EXCHANGE TRADING DAY. COMMENTING ON TODAY’S ANNOUNCEMENT, DIMITRIS LOIS, CEO OF COCA-COLA HBC, SAID: “THIS IS A MILESTONE FOR OUR COMPANY AND AN IMPORTANT DAY FOR EVERYONE IN THE COCA-OLA HBC FAMILY. WE ARE DELIGHTED THAT WE ARE NOW ADMITTED TO TRADING ON THE PREMIUM LISTING OF THE LONDON STOCK EXCHANGE, AS WE EXPECT THIS TO BENEFIT OUR SHAREHOLDERS THROUGH ENHANCED LIQUIDITY, AS WELL AS OUR COMPANY THROUGH BETTER ACCESS TO THE INTERNATIONAL CAPITAL MARKETS AND A WIDER POTENTIAL INVESTOR BASE. WE ALSO LOOK FORWARD TO BEING CONSIDERED FOR INCLUSION IN THE FTSE UK INDEX SERIES.” ALEXANDER JUSTHAM, CEO OF LONDON STOCK EXCHANGE PLC, SAID: “AS THE WORLD’S MOST INTERNATIONAL STOCK MARKET, WE OFFER COMPANIES FROM AROUND THE WORLD ACCESS TO AN UNRIVALLED POOL OF LIQUIDITY AND TO A BROAD AND DEEP INVESTOR BASE. WE ARE DELIGHTED TO WELCOME TODAY COCA-COLA HBC TO THE PREMIUM SEGMENT OF THE LONDON STOCK EXCHANGE. WITH A GLOBALLY RECOGNISED BRAND AND A LONG HISTORY AS A LISTED COMPANY, COCA-COLA HBC IS WELL-PLACED TO TAKE ADVANTAGE OF THE SIGNIFICANT OPPORTUNITIES THAT THE PREMIUM LISTING SEGMENT OF THE LSE CAN BRING.” IMPORTANT NOTICES: GENERAL - THE OFFER DESCRIBED HEREIN HAS BEEN ADDRESSED TO THE SHAREHOLDERS OF COCA-COLA HELLENIC BOTTLING COMPANY S.A. (“COCA-COLA HELLENIC”) AND ONLY TO PERSONS TO WHOM IT MAY BE LAWFULLY ADDRESSED. THE GREEK TENDER OFFER WAS MADE IN THE TERRITORY OF THE HELLENIC REPUBLIC AND TO THE PUBLIC IN THE UNITED KINGDOM AND AUSTRIA (THE “GREEK OFFER”). A SEPARATE U.S. EXCHANGE OFFER (THE “U.S. OFFER”) HAS BEEN MADE AVAILABLE TO HOLDERS OF ORDINARY SHARES OF COCA-COLA HELLENIC LOCATED IN THE UNITED STATES AND HOLDERS OF AMERICAN DEPOSITARY SHARES REPRESENTING ORDINARY SHARES OF COCA-COLA HELLENIC (“COCA-COLA HELLENIC ADSS”), WHEREVER LOCATED, AS SET OUT BELOW. INVESTORS LOCATED IN THE UNITED STATES WHO PARTICIPATED IN THE GREEK OFFER OR EXERCISE THEIR SELL-OUT RIGHTS UNDER GREEK LAW WILL NOT BE AFFORDED THE RIGHTS AND PROTECTIONS THAT ARE PROVIDED UNDER THE U.S. FEDERAL SECURITIES LAWS AS THEY RELATE TO TENDER OFFERS. THE MAKING OF THE EXCHANGE OFFER TO OR THE EXERCISE OF ANY SELL-OUT RIGHTS BY PERSONS WHO ARE RESIDENTS IN OR NATIONALS OR CITIZENS OF JURISDICTIONS OUTSIDE THE HELLENIC REPUBLIC, THE UNITED KINGDOM, AUSTRIA OR (AS SET OUT BELOW) THE UNITED STATES OR TO CUSTODIANS, NOMINEES OR TRUSTEES OF SUCH PERSONS MAY BE MADE ONLY IN ACCORDANCE WITH THE LAWS OF THE RELEVANT JURISDICTION. THE EXCHANGE OFFER HAS NOT BEEN MADE, DIRECTLY OR INDIRECTLY, BY MAIL OR BY ANY MEANS IN OR INTO AUSTRALIA, CANADA, JAPAN OR



ANY JURISDICTION WITHIN WHICH, UNDER ITS LAWS, RULES AND REGULATIONS, THE SUBMISSION, THE MAKING OR THE PRESENTATION OF THE EXCHANGE OFFER OR THE MAILING OR DISTRIBUTION OF, ANY OF THE INFORMATION MEMORANDUM, THE PROSPECTUS, A DECLARATION OF ACCEPTANCE OR ANY OTHER DOCUMENT OR MATERIAL RELEVANT THERETO (EACH, A "GREEK OFFER DOCUMENT" AND TOGETHER, THE "GREEK OFFER DOCUMENTS") IS ILLEGAL OR CONTRAVENES ANY APPLICABLE LEGISLATION, RULE OR REGULATION (TOGETHER, THE "EXCLUDED TERRITORIES") EXCEPT AS SET OUT BELOW FOR THE UNITED STATES. ACCORDINGLY, COPIES OF ANY SUCH DOCUMENTS AND MATERIALS WILL NOT BE, AND MUST NOT BE, DIRECTLY OR INDIRECTLY, MAILED, DISTRIBUTED OR OTHERWISE SENT TO ANYONE OR FROM ANYONE IN OR INTO OR FROM ANY EXCLUDED TERRITORY. NO PERSON RECEIVING A COPY OF THIS DOCUMENT OR OF THE PROSPECTUS IN ANY JURISDICTION OUTSIDE THE HELLENIC REPUBLIC, THE UNITED KINGDOM OR AUSTRIA OR OF ANY OF THE OTHER GREEK OFFER DOCUMENTS IN ANY JURISDICTION OUTSIDE THE HELLENIC REPUBLIC (OR ANY DOCUMENTS RELATING TO THE U.S. OFFER OTHER THAN IN THE UNITED STATES OR TO HOLDERS OF COCA-COLA HELLENIC ADSS) MAY TREAT ANY SUCH DOCUMENT AS IF IT CONSTITUTED A SOLICITATION OR OFFER TO SUCH PERSON AND UNDER NO CIRCUMSTANCES MAY SUCH PERSON USE ANY GREEK OFFER DOCUMENT IF, IN THE RELEVANT JURISDICTION, SUCH SOLICITATION OR OFFER MAY NOT BE LAWFULLY MADE TO SUCH PERSON OR IF SUCH GREEK OFFER DOCUMENT MAY NOT BE LAWFULLY USED WITHOUT BREACHING ANY LEGAL REQUIREMENTS. IN THOSE INSTANCES, ANY SUCH GREEK OFFER DOCUMENT IS SENT FOR INFORMATION PURPOSES ONLY. UNITED STATES - SEPARATE DOCUMENTATION FOR THE U.S. OFFER HAS BEEN MADE AVAILABLE TO HOLDERS OF ORDINARY SHARES OF COCA-COLA HELLENIC LOCATED IN THE UNITED STATES AND HOLDERS OF COCA-COLA HELLENIC ADSS, WHEREVER LOCATED. COCA-COLA HBC AG ("COCA-COLA HBC") HAS FILED WITH THE U.S. SECURITIES AND EXCHANGE COMMISSION (THE "SEC") A REGISTRATION STATEMENT ON FORM F-4, WHICH INCLUDES AN OFFER TO EXCHANGE/PROSPECTUS. COCA-COLA HELLENIC HAS FILED A RELATED SOLICITATION/RECOMMENDATION STATEMENT ON SCHEDULE 14D-9 WITH THE SEC. THIS DOCUMENT IS NOT A SUBSTITUTE FOR THE REGISTRATION STATEMENT, OFFER TO EXCHANGE/PROSPECTUS OR ANY OTHER OFFERING MATERIALS OR OTHER DOCUMENTS THAT COCA-COLA HBC OR COCA-COLA HELLENIC HAVE FILED OR WILL FILE WITH THE SEC OR HAVE SENT OR WILL SEND TO SHAREHOLDERS. INVESTORS ARE URGED TO READ ANY DOCUMENTS FILED OR TO BE FILED WITH THE SEC IF AND WHEN THEY BECOME AVAILABLE, BECAUSE THEY WILL CONTAIN IMPORTANT INFORMATION. INVESTORS WILL BE ABLE TO OBTAIN A FREE COPY OF SUCH FILINGS WITHOUT CHARGE, AT THE SEC'S WEBSITE ([HTTP://WWW.SEC.GOV](http://www.sec.gov)) ONCE SUCH DOCUMENTS ARE FILED WITH THE SEC. COPIES OF SUCH DOCUMENTS MAY ALSO BE OBTAINED FROM COCA-COLA HBC AND COCA-COLA HELLENIC, WITHOUT CHARGE, ONCE THEY ARE FILED WITH THE SEC. NO OFFERING OF SECURITIES SHALL BE MADE IN THE UNITED STATES EXCEPT BY MEANS OF A PROSPECTUS MEETING THE REQUIREMENTS OF SECTION 10 OF THE U.S. SECURITIES ACT OF 1933, AS AMENDED. THIS DOCUMENT DOES NOT CONTAIN, CONSTITUTE OR FORM PART OF ANY OFFER OR INVITATION TO SELL OR SUBSCRIBE OR ANY SOLICITATION OF ANY OFFER TO PURCHASE OR SUBSCRIBE FOR ANY SECURITIES IN ANY JURISDICTION, AND NEITHER THIS DOCUMENT (NOR ANY PART OF IT) NOR THE FACT OF ITS DISTRIBUTION FORM THE BASIS OF, OR MAY BE RELIED UPON IN CONNECTION WITH, OR ACT AS ANY INDUCEMENT TO ENTER INTO, ANY CONTRACT OR COMMITMENT WHATSOEVER. CAUTIONARY STATEMENT REGARDING FORWARD-LOOKING STATEMENTS: THE INFORMATION CONTAINED IN THIS DOCUMENT IS FOR BACKGROUND PURPOSES ONLY AND DOES NOT PURPORT TO BE FULL OR COMPLETE. NO RELIANCE MAY OR SHOULD BE PLACED BY ANY PERSON FOR ANY PURPOSES WHATSOEVER ON THE INFORMATION CONTAINED IN THIS DOCUMENT OR ON ITS COMPLETENESS, ACCURACY OR FAIRNESS. THE INFORMATION IN THIS DOCUMENT IS SUBJECT TO CHANGE. THIS DOCUMENT CONTAINS FORWARD-LOOKING STATEMENTS THAT INVOLVE RISKS AND UNCERTAINTIES. THESE STATEMENTS MAY GENERALLY, BUT NOT ALWAYS, BE IDENTIFIED BY THE USE OF WORDS SUCH AS "BELIEVE," "OUTLOOK," "GUIDANCE," "INTEND," "EXPECT," "ANTICIPATE," "PLAN," "TARGET" AND SIMILAR EXPRESSIONS TO IDENTIFY FORWARD-LOOKING STATEMENTS. ALL STATEMENTS OTHER THAN STATEMENTS OF HISTORICAL FACTS, INCLUDING, AMONG OTHERS, STATEMENTS REGARDING PLANS FOR COCA-COLA HELLENIC AND FOR COCA-COLA HBC FOLLOWING COMPLETION OF THE EXCHANGE OFFER; PLANNED DE-LISTINGS AND U.S. DE-REGISTRATION OF THE ORDINARY SHARES AND AMERICAN DEPOSITORY SHARES OF COCA-COLA HELLENIC; COCA-COLA HELLENIC'S FUTURE FINANCIAL POSITION AND RESULTS; COCA-COLA HELLENIC'S OUTLOOK FOR 2013 AND FUTURE YEARS; BUSINESS STRATEGY;



THE EFFECTS OF THE GLOBAL ECONOMIC SLOWDOWN; THE IMPACT OF THE SOVEREIGN DEBT CRISIS, CURRENCY VOLATILITY, COCA-COLA HELLENIC'S RECENT ACQUISITIONS, AND RESTRUCTURING INITIATIVES ON COCA-COLA HELLENIC'S BUSINESS AND FINANCIAL CONDITION; COCA-COLA HELLENIC'S FUTURE DEALINGS WITH THE COCA-COLA COMPANY; BUDGETS; PROJECTED LEVELS OF CONSUMPTION AND PRODUCTION; PROJECTED RAW MATERIAL AND OTHER COSTS; ESTIMATES OF CAPITAL EXPENDITURE AND PLANS AND OBJECTIVES OF MANAGEMENT FOR FUTURE OPERATIONS, ARE FORWARD-LOOKING STATEMENTS. YOU SHOULD NOT PLACE UNDUE RELIANCE ON SUCH FORWARD-LOOKING STATEMENTS. BY THEIR NATURE, FORWARD-LOOKING STATEMENTS INVOLVE RISK AND UNCERTAINTY BECAUSE THEY REFLECT CURRENT EXPECTATIONS AND ASSUMPTIONS AS TO FUTURE EVENTS AND CIRCUMSTANCES THAT MAY NOT PROVE ACCURATE. ACTUAL RESULTS AND EVENTS COULD DIFFER MATERIALLY FROM THOSE ANTICIPATED IN THE FORWARD-LOOKING STATEMENTS FOR MANY REASONS. ALTHOUGH COCA-COLA HBC AND COCA-COLA HELLENIC BELIEVE THAT, AS OF THE DATE OF THIS DOCUMENT, THE EXPECTATIONS REFLECTED IN THE FORWARD-LOOKING STATEMENTS ARE REASONABLE, COCA-COLA HBC AND COCA-COLA HELLENIC CANNOT ASSURE YOU THAT FUTURE EVENTS WILL MEET THESE EXPECTATIONS. MOREOVER, NEITHER COCA-COLA HBC NOR COCA-COLA HELLENIC NOR ANY OTHER PERSON ASSUMES RESPONSIBILITY FOR THE ACCURACY AND COMPLETENESS OF THE FORWARD-LOOKING STATEMENTS. AFTER THE DATE OF THIS DOCUMENT, UNLESS COCA-COLA HELLENIC IS REQUIRED BY LAW OR THE RULES OF THE UNITED KINGDOM FINANCIAL SERVICES AUTHORITY TO UPDATE THESE FORWARD-LOOKING STATEMENTS, COCA-COLA HELLENIC WILL NOT NECESSARILY UPDATE ANY OF THESE FORWARD-LOOKING STATEMENTS TO CONFORM THEM EITHER TO ACTUAL RESULTS OR TO CHANGES IN EXPECTATIONS.



ATHENS
EXCHANGE S.A.

110 Athinon Ave.
GR 104 42 Athens
☎ (+30)210-33 66 800
☎ (+30)210-33 66 101
www.helix.gr