



ATHENS
EXCHANGE S.A.

Χρηματιστήριο Αθηνών
Μηνιαίο Στατιστικό Δελτίο
Χρηματιστηριακές Εξελίξεις

Φεβρουάριος 2013

Athens Exchange
Monthly Statistical Bulletin
Exchange Developments

February 2013

ΔΙΟΙΚΗΤΙΚΟ ΣΥΜΒΟΥΛΙΟ ΧΡΗΜΑΤΙΣΤΗΡΙΟΥ ΑΘΗΝΩΝ

ΛΑΖΑΡΙΔΗΣ ΣΩΚΡΑΤΗΣ	Πρόεδρος
ΠΟΡΦΥΡΗΣ ΝΙΚΟΛΑΟΣ	Αντιπρόεδρος
ΔΡΑΚΟΣ ΠΑΝΑΓΙΩΤΗΣ	Μέλος
ΠΑΠΑΔΟΠΟΥΛΟΣ ΣΤΕΛΙΟΣ	"
ΚΑΡΑΜΑΝΩΦ ΜΙΧΑΛΗΣ	"
ΚΟΥΡΤΑΛΗΣ ΕΛΕΥΘΕΡΙΟΣ	"
ΣΑΒΒΑΚΗΣ ΑΘΑΣΑΣΙΟΣ	"
ΒΟΛΙΚΑΣ ΚΙΜΩΝ	"
ΠΑΤΡΙΚΙΟΣ ΑΠΟΣΤΟΛΟΣ	"

ATHENS EXCHANGE BOARD OF DIRECTORS

LAZARIDIS SOKRATES	Chairman
PORFYRIS NIKOALOS	Vice Chairman
DRAKOS PANAYIOTIS	Member
PAPADOPOULOS STELIOS	"
KARAMANOF MICHALIS	"
KOURTALIS ELEFThERIOS	"
SAVAKIS ATHANASIOS	"
VOLIKAS KIMON	"
PATRIKIOS APOSTOLOS	"

ΠΕΡΙΕΧΟΜΕΝΑ	Σελίδα Page	Διάγ/μα Πιννακας Chart table	CONTENTS
Περιεχόμενα	1-2		Contents
Εξελίξεις μηνός Φεβρουαρίου 2013	3		Developments in February 2013
1. Αγορές και Δείκτες Χ.Α.			1. ATHEX Markets & Indices
Βασικοί Δείκτες Αγοράς Μετοχών Χρηματιστηρίου Αθηνών	4		Athex Main Stock Market Indices
Διάγραμμα Γ.Δ. Τιμών & Αξίας Συναλλαγών Χρεογράφων Χ.Α.	4	1	Composite Share Price Index Chart & Securities Value of Transactions Chart
Λοιποί Δείκτες Μετοχών Χ.Α.	5		Athex Other Market Indices
Κλαδικοί Δείκτες Μετοχών Χ.Α.	6		Athex Sector Market Indices
Χρηματιστηριακή Αξία 2013	7		2013 Market Capitalisation
Διάγραμμα Χρηματιστηριακής Αξίας 2013	7	2	2013 Market Capitalisation Chart
Αξία Συναλλαγών 2013	8		2013 Transactions Value
Διάγραμμα Αξίας Συναλλαγών 2013	8	3	2013 Transactions Chart Value
Συναλλαγές μηνός Φεβρουαρίου	9		February 2013 Transactions
2. Ανάλυση Συναλλακτικής Δραστηριότητας			2. Transactional Activity Analysis
Στοιχεία Μέσης Ημερήσιας Αξίας Συναλλαγών μετοχών ανά κατηγορία διαπραγμάτευσης	10-11		Average daily stocks value of transactions data per trading category
Στοιχεία Μέσης Ημερήσιας Αξίας Συναλλαγών μετοχών ανά δείκτη κατηγορίας Μεγάλης Κεφαλοποίησης	12-13		Average daily stocks value of transactions data per index of Big Cap category
3. Μηνιαία Ρευστότητα			3. Monthly Liquidity
Μηνιαίο Μέσο Όροι Spread	14	4	Monthly average Spread
Μηνιαία μέση Κυκλοφοριακή Ταχύτητα	15	5-6	Monthly average Velocity
Μηνιαία ιστορική Μεταβλητότητα	16	7-8	Monthly historical Volatility
Ομόλογα Διαπραγματεύσιμα με την Μέθοδο Εκφώνησης - Αντιφώνησης	17		Bonds Traded with the Open Outcry Method
Σημειώσεις Ομολόγων	18		Bonds Notes
Ομόλογα Διαπραγματεύσιμα στην Α.Α.Σ.Ε.	19		Bonds traded in Fixed Income Securities Market
Επεξήγηση Πινάκων	20		Explanation of Tables
Μηνιαία Στοιχεία Μετοχών	21-34		Monthly Stocks Data
Σημειώσεις Μετοχών	35		Stocks Notes
Σταθμισμένο P/E των επιμέρους κλάδων και συνόλου αγοράς	36-37		Sectoral and composite weighted P/E ratio
Σταθμισμένο D.Y. των επιμέρους κλάδων και συνόλου αγοράς	38-39		Sectoral and composite weighted D.Y. ratio
Οι 10 μετοχές με τα μεγαλύτερα και μικρότερα P/E	40		10 stocks with the highest and the lowest P/E ratio

ΠΕΡΙΕΧΟΜΕΝΑ	Σελίδα Page	Διάγ/μα Πίνακας Chart table	CONTENTS
Μετοχές με τις μεγαλύτερες και τις μικρότερες Μερισματαποδόσεις στο Χρηματιστήριο Αθηνών	40		Stocks with the Highets and Lowest Dividend Yields in the Athex Exchange
Τα 10 χρεόγραφα με τις μεγαλύτερες και μικρότερες μεταβολές τιμής	40		10 securities with the highest and the lowest price changes
Τα 10 χρεόγραφα με την μεγαλύτερη Αξία Συναλλαγών	41		10 securities with the highest Transactions Value
Οι 10 μετοχές με την μεγαλύτερη Εμπορευσιμότητα	41		10 stocks with the highest Marketability
Οι 10 μεγαλύτερες εταιρείες με βάση την Χρηματιστηριακή τους Αξία κατά την 28/02/2013	41	---	10 biggest companies based on their Market Capitalisation on 28/02/2013
Μεταβολές Μετοχικού Κεφαλαίου	42		Share Capital Changes
Δικαιώματα μετοχών	43		Stocks Rights
Αριθμός Εισηγμένων Ομολογιακών Δανείων, Εταιριών & Μετοχικών Εκδόσεων	44		Number of Listed Bonds, Companies and Stock Issues
Διάγραμμα αριθμού Εισηγμένων Εταιριών & Μετοχικών Εκδόσεων	44	9	Number of Listed Companies and Stock Issues chart
5. Σύγκριση Γ.Δ. του Χ.Α με δείκτες ξένων χρηματιστηρίων			5. Comparison ATHEX Composite Index to foreign exchanges indices
Κυριότεροι ευρωπαϊκοί χρηματιστηριακοί Δείκτες	45		Major european stock exchanges Indices
Διάγραμμα σωρευτικών μεταβολών		10	Cumulative changes chart
Στοιχεία συντελεστών συσχέτισης των κυριότερων ξένων χρηματιστηριακών δεικτών με Γ.Δ. Χ.Α	46-48		Correlation co-efficients data between major foreign exchanges indices with the ATHEX composite index
Πίνακας συντελεστών συσχέτισης των κυριότερων ξένων χρηματιστηριακών δεικτών με Γ.Δ. Χ.Α. 01/01/2013-28/02/2013	49	11	Table of correlation co-efficients data between the major foreign exchanges indices with the Athex composite index 01/01/2013-28/02/2013
Διαγράμματα συσχέτισης των κυριότερων ξένων χρηματιστηριακών δεικτών με Γ.Δ. Χ.Α. 29/02/2012-28/02/2013	50-52	12	Correlation charts between major foreign exchanges indices with the Athex composite index for the period 28/02/2012-29/02/2013
6. Ανακοινώσεις Χ.Α & Εισηγμένων Εταιριών			6. ATHEX & Listed Companies Announcements
Ανακοινώσεις Εισηγμένων Εταιριών	53-54		Listed Companies Announcements

* Τα αριθμητικά δεδομένα που περιέχονται στο Μηνιαίο Στατιστικό Δελτίο έχουν στρογγυλοποιηθεί, αναλόγως της μορφής στην οποία αυτά εμφανίζονται. Τα σφάλματα έτσι που τυχόν προκύπτουν είναι αμελητέα και οφείλονται στην στρογγύλευση αυτή.

Ευθύνη: Τα στοιχεία που περιέχονται στο παρόν δελτίο αποτελούν ιδιοκτησία του Χ.Α, έχουν αποκλειστικά στατιστικό χαρακτήρα και ως εκ τούτου δεν συνιστούν παροχή επενδυτικών ή άλλου είδους συμβουλών ή πρόκληση για επένδυση σε προϊόντα που διαπραγματεύονται στο Χ.Α. Τα ανωτέρω στοιχεία προσπατεύονται σύμφωνα με τις διατάξεις περί πνευματικής ιδιοκτησίας. Απαγορεύεται α) η με οποιοδήποτε τρόπο ή μέσο αναπαραγωγή, αναδημοσίευση, τροποποίηση, αντιγραφή, πώληση, μετάδοση ή διανομή του συνόλου ή μέρους τους, χωρίς αναφορά στην πηγή και β) η εμπορική εκμετάλλευση των στοιχείων από τρίτους. Το Χ.Α. δεν φέρει καμία ευθύνη προερχόμενη άμεσα ή έμμεσα από χρήση ή τυχόν αλλοίωση των ανωτέρω στοιχείων όταν αυτά χρησιμοποιούνται από τρίτους.

* The numeric data contained in the Monthly Statistical Bulletin have been rounded, depending on the way they are presented. Therefore any errors that may occur are negligible and due to this rounding.

Disclaimer: The data contained in this bulletin are a property of the ATHEX, are intended solely for statistical purposes and under no circumstances do they constitute investment proposals or other kinds of investment advice for products traded in the ATHEX. The above data are copyright protected. Users are forbidden to reproduce, modify, copy, sale, transmit or redistribute, by all reproduction means and methods, part or the whole of the above data, without reference to their source. The commercial exploitation of these data is, also, forbidden by third parties. ATHEX does not carry any responsibility, direct or indirect, derived from usage or accidental alteration of the above data when used by third parties.

Τον Φεβρουάριο ο **Γενικός Δείκτης του Χρηματιστηρίου Αθηνών** έκλεισε στις 1077,99 μονάδες σημειώνοντας άνοδο της τάξεως του 2,15 σε σύγκριση με το κλείσιμο του προηγούμενου μήνα. Η ανώτατη τιμή του Φεβρουαρίου ήταν 1052,83 μονάδες, καταγράφηκε κατά την διάρκεια της συνεδρίασης της 08/02/13, ενώ η κατώτατη τιμή του μήνα ήταν 970,32 μονάδες και καταγράφηκε κατά την διάρκεια της συνεδρίασης της 26/02/2013.

Ο δείκτης **FTSE/XA Large Cap**, έκλεισε στις 334,47 μονάδες σημειώνοντας άνοδο 0,70% σε σχέση με τον προηγούμενο μήνα που έκλεισε στις 332,15 μονάδες ενώ σε σχέση με τον αντίστοιχο Φεβρουάριο του 2012 που είχε κλείσει στις 305,21 μονάδες, σημείωσε άνοδο 9,59%. Ο δείκτης **FTSE/X.A Mid Cap**, έκλεισε στις 1163,21 μονάδες σημειώνοντας πτώση 4,45% σε σχέση με τον προηγούμενο μήνα που έκλεισε στις 1217,33 μονάδες ενώ σε σχέση με τον αντίστοιχο Φεβρουάριο του 2012 που είχε κλείσει στις 680,72 μονάδες, σημείωσε άνοδο 70,88%. Αντίστοιχα ο δείκτης **FTSE/X.A Mid & Small Cap Θεμελιωδών μεγεθών** έκλεισε τις 1,305.49 μονάδες σημειώνοντας άνοδο 3,04% σε σχέση με τον προηγούμενο μήνα που είχε κλείσει στις 1,267.03 μονάδες.

Η **μηνιαία αξία συναλλαγών** έφτασε το ύψος των 1180,26 εκ. ευρώ. σε σχέση με τον Ιανουάριο που ήταν στο επίπεδο των 1560,83 εκ. ευρώ, σημείωσε πτώση 24,38% ενώ σε σχέση με τον αντίστοιχο Φεβρουάριο του 2012 που βρισκόταν στα 1683,43 εκ. ευρώ σημείωσε πτώση κατά 29,89%.

Η **μέση ημερήσια συναλλακτική κίνηση** έφτασε τα 59,00 εκ. ευρώ έναντι 70,94 εκ. ευρώ του Ιανουαρίου και των 84,07 εκ. ευρώ του Φεβρουαρίου 2012. Ο **μέσος ημερήσιος αριθμός πράξεων** έφτασε τις 26176 έναντι 32473 του Ιανουαρίου και των 37966 σε σχέση με τον Φεβρουάριο του 2012.

Η **χρηματιστηριακή αξία** των μετοχών στην τελευταία ημέρα διαπραγμάτευσής τους έφτασε τα 37456,27 εκ. ευρώ έναντι 36514.39 εκ. ευρώ του Ιανουαρίου παρουσιάζοντας άνοδο 2,58% ενώ σε σχέση με τον Φεβρουάριο 2012 που είχε φτάσει στο επίπεδο των 29429.85 εκ. ευρώ σημείωσε άνοδο κατά 27,27%.

Από τις **μετοχές που κινήθηκαν περισσότερο** σε αξία τον μήνα Φεβρουάριο ξεχώρισαν οι: ΟΠΑΠ (ΚΟ), ΟΤΕ Α.Ε (ΚΟ), ΔΕΗ (ΚΟ), ΕΘΝΙΚΗ ΤΡΑΠΕΖΑ (ΚΟ) COCO-COLA Ε.Ε.Ε. Α.Ε και ALPHA BANK (ΚΟ).

In February, the **ATHEX Composite Share Price Index** closed at 1077.99 units and compared to last month's closing price, was increased by 2.15%. During the month of February the highest price which was 1052.83 units was recorded during the session of February 08, 2013 while the lowest price which was 970.32 units was recorded during the session of February 26, 2013.

The **FTSE/ATHEX Large Cap** Index closed at 334.47 units, marking an increase of 0.70% compared to the previous month's closing price which was 332.15 units and an increase of 9.59% compared to February 2012 closing price that was 305.21 units. The **FTSE/X.A Mid Cap** Index closed at 1163.21 units, marking a decrease of 4.45% compared to the previous month's closing price which was 1217.33 units and an increase of 70.88% compared to February 2012 closing price that was 680.72 units. The **FTSE/X.A Mid & Small Cap Θεμελιωδών μεγεθών** Index closed at 1305.49 units, recording an increase of 3.04% compared to the previous month's closing price which was 1267.03.

The **monthly value of transactions** reached 1180.26 million euros, recording a decrease of 24.38% compared to 1560.83 million euros recorded in January and a decrease of 29.89% compared to February 2012 (1683.89 mill. euros).

The **average daily value of transactions** amounted to 59.00 million euros versus 70.94 million in January and 84.07 million euros compared to February 2012. The **average daily number of trades** reached 26176 versus 32473 in January and 37966 compared to February 2012.

The **market capitalisation** of shares during their last trading day amounted to 37456.27 million euros and compared to January's figure which was 36514.39 million euros marks an increase of 2.58%. Compared to February 2012 capitalisation recorded at 29429.85 million signalling an increase of 27.27%.

Also, the **most active stocks** in February were the following: OPAP (CR), OTE S.A (CR), PPC (CR), NATIONAL BANK (CR), COCA-COLA H.B.C and ALPHA BANK (CR).

1.1 ΒΑΣΙΚΟΙ ΔΕΙΚΤΕΣ ΑΓΟΡΑΣ ΜΕΤΟΧΩΝ ΧΡΗΜΑΤΙΣΤΗΡΙΟΥ ΑΘΗΝΩΝ - ATHEX MAIN STOCK MARKET INDICES *

Βάση Δείκτη FTSE/XA Large Cap-FTSE/ATHEX Large Cap Index Base: 23.09.1997 = 1000 Μονάδες - Units,
 Βάση Δείκτη FTSE/XA - X.A.K Τραπεζικός Δείκτης -FTSE/ATHEX - CSE Banking Index Base: 31.10.2008 = 2000 Μονάδες - Units
 Βάση Δείκτη Τιμών Μεσαίας & Μικρής Κεφαλαιοποίησης - Ather Mid & SmallCap Category Price Index Index Base: 28.11.2008 = 5000 Μονάδες - Units
 Βάση Δείκτη FTSE/XA MID CAP-FTSE/ATHEX MID CAP Index Base: 08.12.1999 = 1000 Μονάδες - Units, Βάση Δείκτη FTSE/XA SmallCap -FTSE/ATHEX SmallCap Index Base: 31.05.2001,
 Βάση Δείκτη FTSE/XA ΔΕΙΚΤΗΣ ΑΓΟΡΑΣ-FTSE/ATHEX MARKET INDEX Index Base: 31.12.2002 = 2000 Μονάδες - Units, Βάση Δείκτη FTSE MED 100 - FTSE MED 100 Index Base:19.06.2003=5000 Μονάδες - Units,
 Βάση Δείκτη FTSE/XA Διεθνούς Δραστηριοποίησης-FTSE/ATHEX Global Traders Index Plus Index Base: 03.12.2012 = 1000 Μονάδες - Units, Βάση Δείκτη FTSE/XA Διεθνούς Δραστηριοποίησης - FTSE/ATHEX Global Traders Index Index Base: 03.12.2012 = 1000 Μονάδες
 Βάση Δείκτη GT - 30 Price Index : 31.12.2005 = 1000 Μονάδες - Units, Βάση Δείκτη FTSE/XA Mid & Small Cap Θεμελιωδών μεγεθών-FTSE/ATHEX Mid & Small Cap Factor-Weighted: Index Base 29.10.2012= 1000 Μονάδες-Units, Βάση Δείκτη ΕΛΛΗΝΙΚΟΣ ΔΕΙΚΤΗΣ MID & SMALL

Μήνας Months	Γενικός Δείκτης XA ATHEX Composite Index			FTSE/XA. Large Cap - FTSE/Athex Large Cap	FTSE/XA. Custom Capped FTSE/ATHEX Custom Capped	FTSE/XA. Mid Cap - FTSE/Athex Mid Cap	FTSE/XA - X.A.K. Τραπεζικός Δείκτης - FTSE/ATHEX - CSE Banking Index	ΕΛΛΗΝΙΚΟΣ ΔΕΙΚΤΗΣ MID & SMALL CAP - HELLENIC MID & SMALL CAP INDEX	FTSE/XA. Διεθνούς Δραστηριοποίησης Plus - FTSE/ATHEX Global Traders Index Plus	FTSE/XA. Διεθνούς Δραστηριοποίησης - FTSE/ATHEX Global Traders Index	FTSE/XA Mid & Small Cap Θεμελιωδών μεγεθών	GT-30 Δείκτης Τιμών GT-30 Price Index	Δείκτης Τιμών Μεσαίας & Μικρής Κεφαλαιοποίησης XA ATHEX Mid & SmallCap Price Index	FTSE/XA. Δείκτης Αγοράς FTSE/Athex Market Index
	Κλείσιμο Last	Κατώτερη Έτους Year Low	Ανώτερη Έτους Year High											
2012 Φεβ. - Feb.	743.59	621.71	847.63	305.21	987.82	680.72	295.59					614.00	1,889.83	694.82
Μάρ. - Mar.	728.93	621.71	847.63	282.58	914.01	721.34	225.55					612.92	1,844.67	651.29
Απρ. - Apr.	699.91	621.71	847.63	267.81	860.94	684.44	208.53					591.48	1,821.15	617.44
Μάιος - May	525.45	484.09	847.63	188.84	604.55	488.68	135.48					534.22	1,603.28	436.96
Ιούν.-Jun.	611.16	471.35	847.63	227.14	726.00	643.94	176.39					614.73	1,702.80	529.33
Ιούλ.-Jul.	598.68	471.35	847.63	216.66	690.04	605.32	154.76					658.81	1,689.45	504.30
Αύγ. - Aug.	646.82	471.35	847.63	233.66	744.96	632.82	158.46					675.83	1,669.32	542.50
Σεπ. - Sep.	739.12	471.35	847.63	267.89	869.20	831.46	209.74					670.80	1,927.02	628.93
Οκτ. - Oct.	801.32	471.35	910.99	293.34	960.33	896.03	223.09				980.14	736.48	2,265.83	687.73
Νοέμ.-Nov.	809.14	471.35	910.99	279.18	918.51	975.60	177.43				1,060.26	731.32	2,440.81	662.63
Δεκ.-Dec.	907.90	471.35	919.19	309.68	1,019.45	1,133.19	168.87		1,247.35	1,242.17	1,238.99	777.83	3,134.86	737.43
2013 Ιαν. - Jan.	986.76	914.01	1,029.20	332.15	1,093.42	1,217.33	152.93	970.51	1,355.42	1,367.33	1,267.03	779.59	3,275.77	791.05
Φεβ. - Feb.	1,007.99	914.01	1,052.83	334.47	1,102.11	1,163.21	129.06	979.19	1,393.89	1,399.53	1,305.49	797.15	3,306.90	793.94

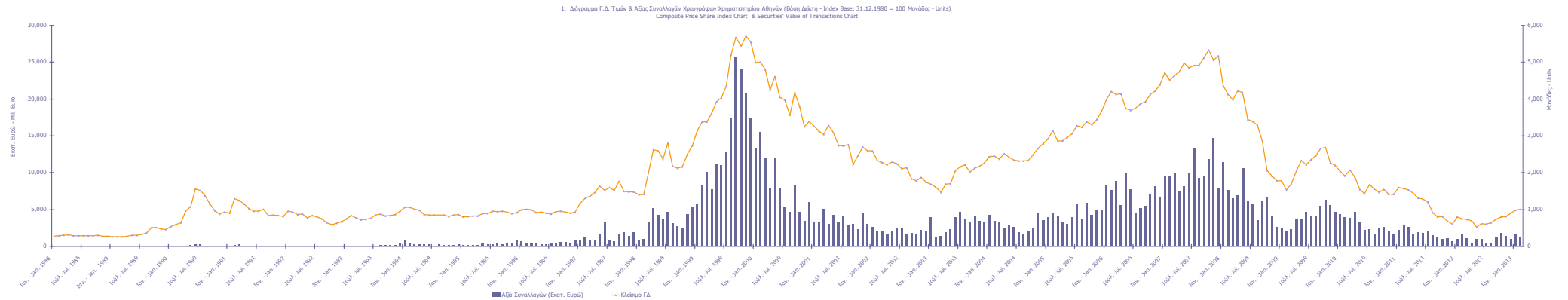

1.2 ΛΟΓΙΟΙ ΔΕΙΚΤΕΣ ΜΕΤΟΧΩΝ ΧΡΗΜΑΤΙΣΤΗΡΙΟΥ ΑΘΗΝΩΝ - ATHEX OTHER MARKET INDICES *

Μήνας Months	FTSE/Med 100 - FTSE/Med 100	Συν. Απόδοσης Γενικού ΧΑ Total Return of ATHEX Composite Index	FTSE/ΧΑ. Large Cap Σ.Α. - FTSE/Athex Large Cap Total Return	FTSE/ΧΑ. Large Cap Net Σ.Α. - FTSE/ATHEX Large Cap Net Total Return	FTSE/ΧΑ. Custom Capped Σ.Α. - FTSE/ATHEX Custom Capped T.R.	FTSE/ΧΑ Mid Cap Συνολικής Απόδοσης FTSE/ATHEX Mid Cap Total Return Index	GT-30 Συνολικής Απόδοσης GT-30 Total Return Index	FTSE/ΧΑ.-ΧΑΚ Τραπεζικός Δείκτης Συνολικής Απόδοσης FTSE/ATHEX-CSE Banking Total Return Index
2012 Φεβ. - Feb.	4,186.05	1,030.43	413.54	1,184.01	987.82	849.40	708.70	322.67
Μάρ. - Mar.	4,257.73	1,011.11	382.88	1,096.22	914.01	900.10	707.45	246.25
Απρ. - Apr.	4,286.42	971.32	362.87	1,038.93	860.94	855.06	688.84	227.69
Μάιος - May	3,858.19	730.96	255.87	732.58	604.55	628.38	627.42	147.95
Ιούν.-Jun.	3,774.27	862.79	314.23	894.96	741.08	828.03	723.28	192.62
Ιουλ.-Jul.	3,954.59	847.96	300.35	855.00	706.37	779.02	775.37	169.01
Αύγ. - Aug.	3,874.33	922.66	325.23	924.77	765.69	816.46	796.10	173.06
Σεπ. - Sep.	4,074.95	1,054.32	372.81	1,060.23	893.39	1,072.77	790.17	229.07
Οκτ. - Oct.	4,204.26	1,143.05	408.23	1,160.96	987.05	1,156.05	867.54	243.65
Νοέμ.-Nov.	4,257.85	1,154.20	388.53	1,104.95	944.07	1,258.74	861.46	193.77
Δεκ.-Dec.	4,143.55	1,295.07	430.95	1,225.63	1,047.81	1,462.08	916.25	184.43
Ιαν. - Jan.	4,120.98	1,407.56	462.25	1,314.56	1,123.84	1,570.61	918.32	167.01
2013 Φεβ. - Feb.	4,322.50	1,437.85	465.52	1,323.75	1,132.77	1,500.77	939.01	140.96

- Από τον Ιανουάριο 2006 εφαρμόζεται η διεθνώς αναγνωρισμένη κλασική κατάταξη FTSE Dow Jones Industry Classification Benchmark (ICB) στο Χρηματιστήριο Αθηνών
 - Since January 2006 the internationally known sector classification FTSE Dow Jones Industry Classification Benchmark (ICB) is applied in Athens.

1.3 ΚΛΑΔΙΚΟΙ ΔΕΙΚΤΕΣ ΜΕΤΟΧΩΝ ΧΡΗΜΑΤΙΣΤΗΡΙΟΥ ΑΘΗΝΩΝ - ATHEX SECTOR MARKET INDICES *

Βάση Κλαδικών Δεικτών Χ.Α - Sectoral Indices Base: 30.12.2005=5000

Βάση Δείκτη Όλων των Μετοχών-All Share Index Base: 04.01.1988 = 100 Μονάδες - Units

Μήνας Months	FTSE/Χ.Α. Τραπεζών - FTSE/Atlex Banks	FTSE/Χ.Α. Χρηματοοικονομικές Υπηρεσίες - FTSE/Atlex Financial Services	FTSE/Χ.Α. Βιομηχανικά Προϊόντα & Υπηρεσίες - FTSE/Atlex Industrial Goods & Services	FTSE/Χ.Α. Ειδικό - FTSE/Atlex Retail	FTSE/Χ.Α. Ακίνητες Περιουσίες - FTSE/Real Estate	FTSE/Χ.Α. Προσωπικά & Οικιακά Προϊόντα - FTSE/Atlex Personal & Household Goods	FTSE/Χ.Α. Τρόφιμα & Ποτά - FTSE/Atlex Food & Beverage	FTSE/Χ.Α. Βασικές Υλίες - FTSE/Atlex Basic Resources	FTSE/Χ.Α. Μεταλλεία & Υλικά - FTSE/Atlex Mineraction & Materials	FTSE/Χ.Α. Πετρέλαιο & Αέριο - FTSE/Atlex Oil & Gas	FTSE/Χ.Α. Χημικά - FTSE/Atlex Chemicals	FTSE/Χ.Α. Μέσα Ενημέρωσης - FTSE/Atlex Media	FTSE/Χ.Α. Ταξίδια & Αναψυχή - FTSE/Atlex Travel & Leisure	FTSE/Χ.Α. Τεχνολογία - FTSE/Atlex Technology	FTSE/Χ.Α. Τηλεπικοινωνίες - FTSE/Atlex Telecommunications	FTSE/Χ.Α. Υγειονομικές Υπηρεσίες - FTSE/Atlex Health Care	Όλων των μετοχών - All Share Index	
2012 Φεβ. - Feb.	398.48	1,106.22	2,421.64	1,124.93	1,523.27	1,854.96	5,182.52	1,357.99	1,700.47	1,960.16	6,242.44	430.68	1,117.93	337.44	655.11	1,189.93	140.52	206.61
Μάρ. - Mar.	300.33	879.00	2,622.17	1,115.59	1,428.59	1,827.58	5,272.28	1,346.77	1,599.40	2,136.60	5,749.25	561.76	1,211.50	321.06	878.07	1,207.76	125.40	200.92
Απρ. - Apr.	278.81	845.89	2,619.55	1,001.75	1,285.59	1,801.43	5,492.11	1,244.08	1,662.97	2,093.90	5,694.50	657.46	1,133.39	298.77	679.88	998.09	110.81	191.36
Μάιος - May	180.44	664.83	1,696.06	626.54	746.71	1,247.01	5,148.09	806.40	1,192.79	1,698.21	-	-	738.57	267.47	357.83	580.18	85.03	145.66
Ιούν.-Jun.	235.24	761.22	2,130.32	805.34	1,150.18	1,534.20	5,113.57	1,171.64	1,572.84	1,798.07	-	-	858.01	305.25	550.51	796.53	114.28	167.88
Ιούλι.-Jul.	207.47	640.29	1,948.18	733.03	1,226.10	1,494.47	5,207.12	1,037.35	1,483.87	1,851.57	-	-	850.26	286.39	556.02	855.34	105.26	162.77
Αύγ. - Aug.	211.90	729.10	1,882.59	879.43	1,203.48	1,718.11	5,561.79	1,098.18	1,544.68	1,931.73	-	-	953.56	291.24	710.16	1,032.39	104.65	172.25
Σεπ. - Sep.	280.72	969.53	2,629.60	1,283.95	1,406.71	2,234.43	5,438.38	1,567.55	1,774.97	2,286.12	-	-	740.39	364.57	801.00	1,418.33	151.04	193.62
Οκτ. - Oct.	299.31	1,046.45	2,595.26	1,485.84	1,416.01	2,696.70	6,184.22	1,716.62	1,744.02	2,273.68	-	-	906.30	446.74	935.87	1,692.39	174.61	209.90
Νοέμ.-Nov.	236.31	1,054.80	2,602.93	1,434.33	1,459.54	2,657.18	6,695.37	1,737.54	1,594.55	2,492.15	-	-	916.54	590.27	1,032.21	1,768.92	241.96	210.98
Δεκ.-Dec.	226.28	1,318.95	3,250.75	1,829.59	1,491.01	3,122.41	6,657.97	2,323.46	1,836.03	2,813.23	6,019.31	723.94	1,009.40	742.20	1,403.81	2,287.90	280.60	236.67
2013 Ιαν. - Jan.	205.55	1,497.84	3,723.81	1,940.57	1,838.52	3,377.41	7,192.92	2,575.74	1,835.15	3,035.50	6,795.99	2,437.77	1,176.22	764.58	1,706.59	2,597.86	292.79	256.16
2013 Φεβ. - Feb.	171.89	1,415.29	3,737.57	1,883.20	1,826.84	3,741.00	7,840.50	2,553.27	1,942.21	3,138.75	6,795.99	2,733.26	1,219.07	772.50	1,731.37	2,775.09	305.32	261.23

* Από τον Ιανουάριο 2006 εφαρμόζεται η διεθνής αναγνωρισμένη κλαδική κεντρική FTSE Dow Jones Industry Classification Benchmark (ICB) στο Χρηματιστήριο Αθηνών
 * Since January 2006 the internationally known sector classification FTSE Dow Jones Industry Classification Benchmark (ICB) is applied in Athens.

ΧΡΗΜΑΤΙΣΤΗΡΙΑΚΗ ΑΞΙΑ 2013 (σε Εκατομμύρια Ευρώ)
2013 MARKET CAPITALISATION (Million Euro)

ΜΗΝΑΣ MONTH	ΑΞΙΕΣ ΣΤΑΘΕΡΟΥ ΕΙΣΟΔΗΜΑΤΟΣ BONDS ***	ΚΥΡΙΑ ΑΓΟΡΑ MAIN MARKET	ΧΑΜΗΛΗ ΔΙΑΣΠΟΡΑ LOW DISPERSION	ΕΠΙΤΗΡΗΣΗ SURVEILLANCE	ΠΡΟΣ ΔΙΑΓΡΑΦΗ UNDER DELETION	ΣΥΝΟΛΟ ΜΕΤΟΧΩΝ STOCKS TOTAL
31.12.2012	58,188.41	31,561.25	1,757.48	413.37	9.73	33,741.84
Ιαν. 2013 Jan.	58,189.28	34,231.86	1,857.24	418.28	7.00	36,514.39
Φεβ. - Feb.	58,260.05	35,128.62	1,960.02	360.54	7.09	37,456.27

*** Περιλαμβάνονται τα Ομόλογα Κρατικών Τραπεζών και τα Εντοκα Γραμμάτια Ελληνικού Δημοσίου - The Bank Short Term Bonds and the Greek T-Bills are included.

- Η Χρηματιστηριακή αξία των μετοχών αναφέρεται στην τελευταία ημέρα διαπραγμάτευσης - Share's Market capitalisation refers to the last trading day

2. Διάγραμμα Χρηματιστηριακής Αξίας (Εκατομμύρια Ευρώ) - Market Capitalisation Chart (Million Euro)

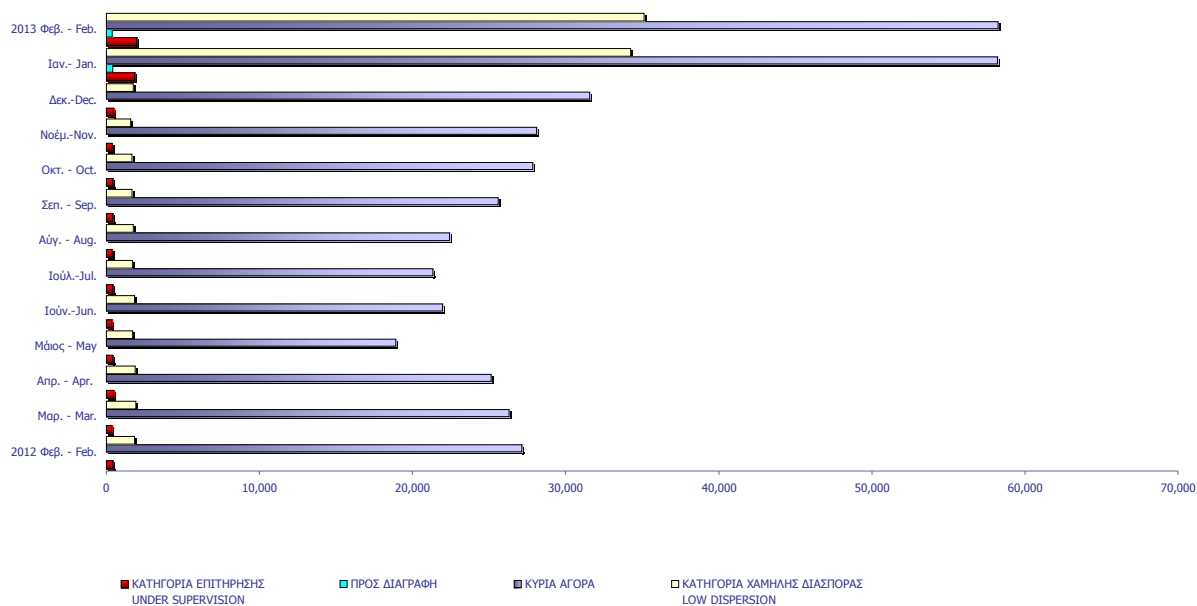

ΑΞΙΑ ΣΥΝΑΛΛΑΓΩΝ 2013 (σε Εκατομμύρια Ευρώ)
2013 TRANSACTIONS VALUE (Million Euro)

ΜΗΝΑΣ MONTH	ΜΕΤΟΧΕΣ - STOCKS							ΓΕΝΙΚΟ ΣΥΝΟΛΟ ΟΜΟΛΟΓΩΝ & ΧΡΕΟΓΡΑΦΩΝ GRAND TOTAL BONDS & SECURITIES
	ΑΞΙΕΣ ΣΤΑΘΕΡΟΥ ΕΙΣΟΔΗΜΑΤΟΣ BONDS	ΚΥΡΙΑ ΑΓΟΡΑ MAIN MARKET	ΧΑΜΗΛΗ ΔΙΑΣΤΟΡΑ LOW DISPERSION	ΕΠΙΤΗΡΗΣΗ SURVEILLANCE	ΠΡΟΣ ΔΙΑΓΡΑΦΗ UNDER DELETION	ΔΙΑΠΡΑΓΜΑΤΕΥΣΙΜΑ ΑΜΟΙΒΑΙΑ ΚΕΦΑΛΑΙΑ (Δ.Α.Κ) EXCHANGE TRADED FUNDS ETFs		
2012	7.76	12,878.22	15.47	9.82	0.12	12.84	12,924.01	
Ιαν. - Jan.	0.25	1,553.68	2.90	2.61	0.01	1.39	1,560.83	
Φεβ. - Feb.	0.18	1,175.49	2.87	1.17	0.03	0.51	1,180.26	
Σύνολο 2013 Total	0.43	2,729.17	5.77	3.77	0.04	1.90	2,741.09	

Η αξία συναλλαγών των δικαιωμάτων των μετοχών συμπεριλαμβάνεται στις κατά κατηγορία συναλλαγές-The rights' value of transactions is included in the value transactions per category

3. Διάγραμμα Αξίας Συναλλαγών (Εκατομμύρια Ευρώ) -
Transactions Value Chart (Million Euro)

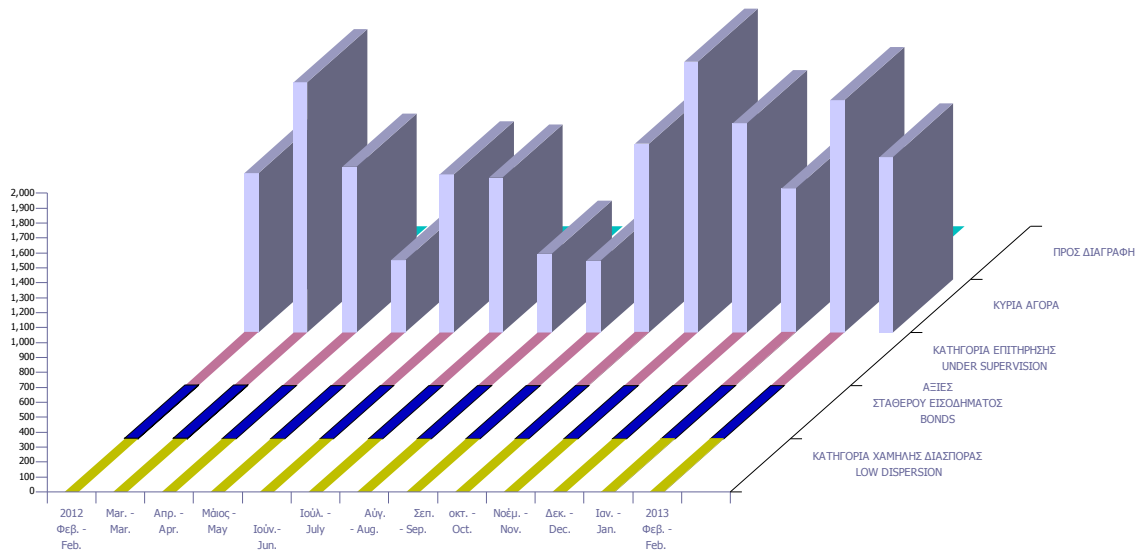

Συναλλαγές τον Φεβρουάριο 2013 February 2013 Transactions

	Όγκος Συναλλαγών Transactions Volume	Αξία Συναλλαγών (Ευρώ) Transactions Value (Euro)	Ποσοστό Συμμετοχής Percentage (%)
A. Δάνεια - Bonds			
Ομολογιακά Δάνεια Επιχειρήσεων (Α.Α.Σ.Ε.) - Corporate Bonds (F.I.S.M.)	817,108	181,759.24	0.02
Ομολογιακά Δάνεια Διεθνών Οργανισμών (Α.Α.Σ.Ε.)- Bonds of International Organizations (F.I.S.M.)	0	0.00	0.00
Ομολογιακά Δάνεια Ελληνικού Δημοσίου (Α.Α.Σ.Ε.)- Bonds of the Hellenic Republic (F.I.S.M.)	0	0.00	0.00
Δάνεια Απαλλοτριώσεως & Λαχειοφόρα - Expropriation & Lottery Bonds	0	0.00	0.00
Νομικών Προσώπων & Εταιριών σε Ξ.Ν. & Δρχ.-Corporation Bonds in F.X. & GRD	0	0.00	0.00
Ο.Ε.Δ. με ρήτρα ECU, USD, DEM, GBP - Government Bonds Linked to F.X.	0	0.00	0.00
Ομόλογα Ελλην. Δημ. Δραχμικά Φυσ. Τίτλοι (Α.Α.Σ.Ε.)- Govern. Bonds in GRD/ Materialized Titles (F.I.S.M.)	0	0.00	0.00
Ομόλογα Ελλην. Δημ. Δραχμικά Άυλοι Τίτλοι - Govern. Bonds in GRD/ Dematerialized Titles	0	0.00	0.00
Δάνεια Οικονομικής Εξυγίανσεως - Economic Recovery Government Bonds	0	0.00	0.00
Επίσημα Ομόλογα Κρατικών Τραπεζών - State-Owned Banks Short Term Bonds	0	0.00	0.00
Έντοκα Γραμμάτια του Ελληνικού Δημοσίου - Greek Treasury Bills	0	0.00	0.00
Σύνολο Ομολόγων Διαπραγματεύσιμα στην Α.Α.Σ.Ε. - Total of Bonds Traded in F.I.S.M. @	817,108	181,759.24	0.02
Σύνολο (εκτός Α.Α.Σ.Ε.) - Total of Bonds (F.I.S.M. excluded)	0	0.00	0.00
Σύνολο Δανείων - Total of Bonds	817,108	181,759.24	0.02
B. Μετοχές - Stocks **			
Τράπεζες-Banks	449,160,158	246,244,263.32	20.86
Χρηματοοικονομικές Υπηρεσίες-Financial Services	39,969,112	44,360,746.25	3.76
Ακίνητη Περιουσία - Real Estate	1,798,331	5,702,360.02	0.48
Ασφάλειες-Insurance	746,249	1,036,794.72	0.09
Βιομηχανικά Προϊόντα & Υπηρεσίες-Industrial Goods & Services	12,951,290	43,087,626.12	3.65
Κατασκευές & Υλικά Κατασκευών-Construction & Materials	22,478,199	44,950,443.20	3.81
Εμπόριο-Retail	1,499,924	11,426,436.40	0.97
Μέσα Ενημέρωσης-Media	941,979	327,628.35	0.03
Πετρέλαιο & Αέριο-Oil & Gas	3,911,761	34,196,038.62	2.90
Προσωπικά & Οικιακά Αγαθά-Personal & Household Goods	17,640,420	50,110,939.61	4.25
Πρώτες Ύλες-Basic Resources	16,026,621	47,630,872.76	4.04
Υπηρεσίες Κοινής Ωφέλειας-Utilities	18,327,963	126,105,967.29	10.68
Τεχνολογία-Technology	10,633,223	7,367,820.59	0.62
Τηλεπικοινωνίες-Telecommunications	29,660,146	184,638,360.58	15.64
Τρόφιμα & Ποτά-Food & Beverage	8,407,698	90,481,581.24	7.67
Υγεία-Health Care	5,309,263	3,741,715.81	0.32
Ταξίδια & Αναψυχή-Travel & Leisure	44,779,273	219,898,104.90	18.63
Χημικά-Chemicals	12,573,978	18,260,272.68	1.55
<i>Κύρια Αγορά - Main Market</i>	<i>686,566,640</i>	<i>1,175,494,828.44</i>	<i>99.60</i>
<i>Χαμηλής Διασποράς - Low Dispersion</i>	<i>962,706</i>	<i>2,874,194.98</i>	<i>0.24</i>
<i>Κατηγορία Επιτήρησης - Under Supervision</i>	<i>9,279,098</i>	<i>1,167,810.38</i>	<i>0.10</i>
<i>Προς Διαγραφή - Under Deletion</i>	<i>7,144</i>	<i>31,138.66</i>	<i>0.00</i>
Σύνολο Μετοχών - Total of Stocks	696,815,588	1,179,567,972.46	99.94
<i>Γ. Διαπραγματεύσιμα Αμοιβαία Κεφάλαια (Δ.Α.Κ) - ETFs</i>	<i>92,361</i>	<i>513,801</i>	<i>0.04</i>
ΓΕΝΙΚΟ ΣΥΝΟΛΟ ΧΡΕΟΓΡΑΦΩΝ - SECURITIES GRAND TOTAL	697,725,057	1,180,263,532.93	100.00
<i>Σύνολο Δικαιωμάτων - Total of Rights *</i>	<i>36,349</i>	<i>6,654.99</i>	<i>0.0006</i>

Από τον Ιανουάριο 2006 με απόφαση του Δ.Σ του Χ.Α εφαρμόζεται η διεθνώς αναγνωρισμένη κλαδική κατάταξη FTSE Dow Jones Industry Classification Benchmark (ICB) στο Χρηματιστήριο Αθηνών - Since January 2006 the internationally known sector classification FTSE Dow Jones Industry Classification Benchmark (ICB) is being applied in the Athens.

* Η αξία συναλλαγών των δικαιωμάτων των μετοχών συμπεριλαμβάνεται στις κατά κατηγορία κλαδικές συναλλαγές, ενώ των τεμαχίων όχι.
The rights' value of transactions is included in the sectors breakdown, while the volume is not.

** Η σύνθεση των παραπάνω αναφερθέντων κατηγοριών έχει ως εξής-The composition of the above mentioned sectors is as follows:

Τράπεζες-Banks : Τράπεζες-Banks

Χρηματοοικονομικές Υπηρεσίες-Financial Services:Εταιρείες Επενδύσεων-Equity Investment Instruments, Επενδυτικές Υπηρεσίες-Investment Services, Επενδύσεις Ακίνητης Περιουσίας-Real Estate Investment Trusts, Διαχείριση Κεφαλαίων-Asset Managers, Διαχείριση Ακίνητης Περιουσίας-Real Estate Holding & Development,Εξειδικευμένες Χρηματοοικονομικές Υπηρεσίες-Specialty Finance,Καταναλωτική Πίστη-Consumer Finance, Ασφάλειες - Insurances:Ασφάλειες Ιδιοκτησίας & Ζημιών-Property & Casualty Insurance, Γενικές Ασφάλειες-Full Line Insurance, Μεσίτες Ασφαλίσεων-Insurance Brokers,Ασφάλειες Ζωής-Life Insurance,Αντασφαλίσεις-Reinsurance
Βιομηχανικά Προϊόντα & Υπηρεσίες-Industrial Goods & Services:Υλικά Συσκευασίας-Containers & Packaging, Διαφοροποιημένες Βιομηχανίες-Diversified Industrials, Ηλεκτρικά Μέρη & Εξοπλισμός-Electrical Components & Equipment, Εμπορικά Οχήματα και Φορτηγά-Commercial Vehicles & Trucks, Μηχανήματα Βιομηχανικού Εξοπλισμού-Industrial Machinery, Υπηρεσίες Μεταφορών-Transportation Services,Υποστηρικτικές Υπηρεσίες προς Επιχειρήσεις-Business Support Services,Προμηθευτές Βιομηχανίας-Industrial Suppliers,Θαλάσσιες Μεταφορές-Marine Transportation,Υπηρεσίες Επεξεργασίας & Διαχείρισης Απορριμμάτων-Waste & Disposal Services
Κατασκευές & Υλικά Κατασκευών-Construction & Materials:Οικοδομικά Υλικά & Εξαρτήματα-Building Materials & Fixtures, Κατασκευές-Heavy Construction
Εμπόριο-Retail:Λιανικό & Χονδρικό Εμπόριο Τροφίμων-Food Retailers & Wholesalers, Εμπόριο Ενδύματων-Apparel Retailers, Γενικό Εμπόριο-Broadline Retailers, Οικιακός Εξοπλισμός-Home Improvement Retailers,Εξειδικευμένο Λιανικό Εμπόριο-Specialty Retailers
Μέσα Ενημέρωσης-Media:Τηλεόραση & Ψυχαγωγία-Broadcasting & Entertainment, Διαφήμιση-Media Agencies, Εκδόσεις-Publishing
Πετρέλαιο & Αέριο-Oil & Gas:Διαυλιστήρια-Exploration & Production, Καθεταιοποιημένες Εταιρ. Πετρελαίου & Φυσικού Αερίου-Integrated Oil & Gas
Προσωπικά & Οικιακά Αγαθά-Personal & Household Goods:Διαρκή Καταναλωτικά Αγαθά-Durable Household Products, Έπιπλα-Furnishings, Κατασκευή Κατοικιών-Home Construction, Παιχνίδια-Toys, Ρουχισμός & Αξεσουάρ-Clothing & Accessories, Υποδήματα-Footwear, Είδη Προσωπικής Φροντίδας-Personal Products,Καπνός-Tobacco,Μη Διαρκή Καταναλωτικά Αγαθά-Non Durable Household Products
Πρώτες Ύλες-Basic Resources:Αλουμίνιο-Aluminum, Μη Σιδηρούχα Μέταλλα-Nonferrous Metals, Χάλυβας-Steel, Ορυχεία-General Mining
Υπηρεσίες Κοινής Ωφέλειας-Utilities:Συμβατικός Ηλεκτρισμός-Conventional Electricity, Ύδρευση-Water,Εναλλακτικός Ηλεκτρισμός-Alternative Electricity
Τεχνολογία-Technology:Εξοπλισμός Τηλεπικοινωνιών-Telecommunications Equipment, Υπηρεσίες Ηλεκτρονικών Υπολογιστών-Computer Services, Διαδίκτυο-Internet, Λογισμικό-Software, Υλικά Υπολογιστών-Computer Hardware, Ηλεκτρονικός Εξοπλισμός Γραφείων-Electronic Office Equipment
Τηλεπικοινωνίες-Telecommunications:Σταθερή Τηλεφωνία-Fixed Line Telecommunications, Κινητή Τηλεφωνία-Mobile Telecommunications
Τρόφιμα & Ποτά-Food & Beverage:Απόσταξη & Οινόπαραγωγή-Distillers & Vintners, Αναψυκτικά-Soft Drinks, Γεωργία & Αλιεία-Farming & Fishing, Τρόφιμα-Food Products
Υγεία-Health Care:Ιατρικές Υπηρεσίες-Health Care Providers, Ιατρικός Εξοπλισμός-Medical Equipment, Φαρμακευτικά Προϊόντα-Pharmaceuticals
Ταξίδια & Αναψυχή-Travel & Leisure:Τυχερά Παιχνίδια-Gambling, Ξενοδοχεία-Hotels, Υπηρεσίες Αναψυχής-Recreational Services, Εστίαση-Restaurants & Bars, Αεροπορικές Εταιρείες-Airlines,Ταξίδια & Τουρισμός-Travel & Tourism
Χημικά-Chemicals:Βασικά Χημικά-Commodity Chemicals, Εξειδικευμένα Χημικά-Specialty Chemicals

ΣΤΟΙΧΕΙΑ ΜΕΣΗΣ ΗΜΕΡΗΣΙΑΣ ΑΞΙΑΣ ΣΥΝΑΛΛΑΓΩΝ ΜΕΤΟΧΩΝ ΑΝΑ ΚΑΤΗΓΟΡΙΑ ΔΙΑΠΡΑΓΜΑΤΕΥΣΗΣ
AVERAGE DAILY STOCKS VALUE OF TRANSACTIONS DATA PER TRADING CATEGORY

Κύρια Αγορά Main Market	Χαμηλή Διασπορά Low Dispersion	Επιτήρηση Surveillance	Προς Διαγραφή Under Deletion	ΣΥΝΟΛΟ-Total
01/02/2013-28/02/2013	01/02/2013-28/02/2013	01/02/2013-28/02/2013	01/02/2013-28/02/2013	01/02/2013-28/02/2013

Μέση Αξία Συναλλαγών χωρίς δικαιώματα (Σύνολο σε εκατ. Euro) / Average daily value of transactions without right trades (Total in million of Euros)

A 1. ΑΝΑΛΥΣΗ ΑΝΑ ΦΑΣΗ

ΣΤΟ ΑΝΟΙΓΜΑ	0.93	0.06	0.03	0.00	1.02
ΣΥΝΕΧΗΣ ΔΙΑΠΡΑΓΜΑΤΕΥΣΗ	50.49	0.00	0.00	0.00	50.49
ΕΝΔΙΑΜΕΣΑ ΑΥΚΤΙΟΝ	0.03	0.02	0.01	0.00	0.06
ΑΥΚΤΙΟΝ ΚΛΕΙΣΙΜΑΤΟΣ	3.20	0.01	0.02	0.00	3.23
ΣΤΟ ΚΛΕΙΣΙΜΟ	1.25	0.00	0.00	0.00	1.25
ΣΥΝΟΛΟ	55.89	0.10	0.06	0.00	56.06
Πακέτα	2.88	0.04	0.00	0.00	2.92
Γενικό ΣΥΝΟΛΟ	58.77	0.14	0.06	0.00	58.98
Αξία συναλλαγών ανοικτών πωλήσεων	0.00%	0.00%	0.00%	0.00%	0.00%
Αξία συναλλαγών ειδικών διαπραγματευτών	5.17%	0.00%	0.00%	0.00%	5.15%
Αξία συναλλαγών μέσω ODL	57.40%	41.59%	0.00%	86.85%	57.37%
% Στο σύνολο	99.66%	0.24%	0.10%	0.00%	100.00%

A1. ANALYSIS PER TRADING PHASE

At the Open	
Continuous Trading	
Intraday Auctions	
Closing Auction	
At the Close	
Total	
Block Trades	
Grand total	
Value of Transactions Short selling	
Value of Transactions of Market Makers	
Value of Transactions ODL	
% on the Total	

Κύρια Αγορά Main Market	Χαμηλή Διασπορά Low Dispersion	Επιτήρηση Surveillance	Προς Διαγραφή Under Deletion	ΣΥΝΟΛΟ-Total
01/02/2013-28/02/2013	01/02/2013-28/02/2013	01/02/2013-28/02/2013	01/02/2013-28/02/2013	01/02/2013-28/02/2013

Μέση Αξία Συναλλαγών χωρίς δικαιώματα (Σύνολο σε εκατ. Euro) / Average daily value of transactions without right trades (Total in million of Euros)

B 1. ΣΥΝΕΧΗΣ ΔΙΑΠΡΑΓΜΑΤΕΥΣΗ

Α' ΧΡΟΝΙΚΗ ΠΕΡΙΟΔΟΣ (Έως 11:00:00) *	6.56	0.00	0.00	0.00	6.56
Β' ΧΡΟΝΙΚΗ ΠΕΡΙΟΔΟΣ (11:00:01 - 11:30:00)	4.42	0.00	0.00	0.00	4.42
Γ' ΧΡΟΝΙΚΗ ΠΕΡΙΟΔΟΣ (11:30:01 - 12:00:00)	3.75	0.00	0.00	0.00	3.75
Δ' ΧΡΟΝΙΚΗ ΠΕΡΙΟΔΟΣ (12:00:01 - 12:30:00)	3.62	0.00	0.00	0.00	3.62
Ε' ΧΡΟΝΙΚΗ ΠΕΡΙΟΔΟΣ (12:30:01 - 13:00:00)	3.04	0.00	0.00	0.00	3.04
ΣΤ' ΧΡΟΝΙΚΗ ΠΕΡΙΟΔΟΣ (13:00:01 - 13:30:00)	2.95	0.00	0.00	0.00	2.95
Ζ' ΧΡΟΝΙΚΗ ΠΕΡΙΟΔΟΣ (13:30:01 - 14:00:00)	2.96	0.00	0.00	0.00	2.96
Η' ΧΡΟΝΙΚΗ ΠΕΡΙΟΔΟΣ (14:00:01 - 14:30:00)	3.06	0.00	0.00	0.00	3.06
Θ' ΧΡΟΝΙΚΗ ΠΕΡΙΟΔΟΣ (14:30:01 - 15:00:00)	2.89	0.00	0.00	0.00	2.89
Ι' ΧΡΟΝΙΚΗ ΠΕΡΙΟΔΟΣ (15:00:01 - 15:30:00)	3.09	0.00	0.00	0.00	3.09
ΙΑ' ΧΡΟΝΙΚΗ ΠΕΡΙΟΔΟΣ (15:30:01 - 16:00:00)	3.36	0.00	0.00	0.00	3.36
ΙΒ' ΧΡΟΝΙΚΗ ΠΕΡΙΟΔΟΣ (Από 16:00:01 - 16:30:00)	4.01	0.00	0.00	0.00	4.01
ΙΓ' ΧΡΟΝΙΚΗ ΠΕΡΙΟΔΟΣ (Από 16:30:01)	6.78	0.00	0.00	0.00	6.78
Γ(ι) ΧΡΟΝΙΚΗ ΠΕΡΙΟΔΟΣ (Από 16:50:00) - ΤΕΛΕΥΤΑΙΑ 10 ΛΕΠΤΑ	2.91	0.00	0.00	0.00	2.91
Γ(ιι) ΑΞΙΑ 30% ΠΡΑΞΕΩΝ ΤΟΥ ΒΑΣΙΚΟΥ ΠΙΝΑΚΑ	17.97	0.00	0.00	0.00	17.97
ΣΥΝΟΛΟ*	50.49	0.00	0.00	0.00	50.49

B1. CONTINUOUS TRADING PHASE

1st Period (till 11:00:00) *	
2nd Period (11:00:01 - 11:30:00)	
3rd Period (11:30:01 - 12:00:00)	
4th Period (12:00:01 - 12:30:00)	
5th Period (12:30:01 - 13:00:00)	
6th Period (14:00:01 - 13:30:00)	
7th Period (13:30:01 - 14:00:00)	
8th Period (14:00:01 - 14:30:00)	
9th Period (14:30:01 - 15:00:00)	
10th Period (Από 15:00:01 - 15:30:00)	
11th Period (15:30:01 - 16:00:00)	
12th Period (16:00:01 - 16:30:00)	
13th Period (16:30:01)	
C (i) (From 16:50:00) Last ten minutes of Continuous Trading	

C (iii) The Value of 30% of the trades which are included to the calculation of the closing prices

TOTAL

* δεν περιλαμβάνεται η αξία των συναλλαγών στο άνοιγμα

ΣΤΟΙΧΕΙΑ ΜΕΣΗΣ ΗΜΕΡΗΣΙΑΣ ΑΞΙΑΣ ΣΥΝΑΛΛΑΓΩΝ ΜΕΤΟΧΩΝ ΑΝΑ ΚΑΤΗΓΟΡΙΑ ΔΙΑΠΡΑΓΜΑΤΕΥΣΗΣ
AVERAGE DAILY STOCKS VALUE OF TRANSACTIONS DATA PER TRADING CATEGORY

Κύρια Αγορά Main Market	Χαμηλή Διασπορά Low Dispersion	Επιτήρηση Surveillance	Προς Διαγραφή Under Deletion	ΣΥΝΟΛΟ-Total
01/02/2013-28/02/2013	01/02/2013-28/02/2013	01/02/2013-28/02/2013	01/02/2013-28/02/2013	01/02/2013-28/02/2013

Μέσος Αριθμός Πράξεων χωρίς δικαιώματα. / Average daily number of transactions without right trades

Γ 1. ΑΝΑΛΥΣΗ ΑΝΑ ΦΑΣΗ

ΣΤΟ ΑΝΟΙΓΜΑ	570.20	63.00	127.90	2.35	763.45
ΣΥΝΕΧΗΣ ΔΙΑΠΡΑΓΜΑΤΕΥΣΗ	24,028.95	0.00	0.00	0.00	24,028.95
ΕΝΔΙΑΜΕΣΑ ΑΥΚΤΙΟΝ	20.25	25.50	59.65	0.00	105.40
ΑΥΚΤΙΟΝ ΚΛΕΙΣΙΜΑΤΟΣ	726.30	24.20	63.45	0.00	813.95
ΣΤΟ ΚΛΕΙΣΙΜΟ	431.45	2.90	7.40	0.00	441.75
ΣΥΝΟΛΟ	25,777.15	115.60	258.40	2.35	26,153.50
Πακέτα	4.40	0.05	0.00	0.00	4.45
Γενικό ΣΥΝΟΛΟ	25,781.55	115.65	258.40	2.35	26,157.95
Αριθμός Πράξεων ανοικτών πωλήσεων	0.00%	0.00%	0.00%	0.00%	0.00%
Αριθμός Πράξεων ειδικών διαπραγματευτών	3.05%	0.00%	0.00%	0.00%	3.00%
Αριθμός Πράξεων μέσω ODL	69.40%	62.82%	74.70%	90.43%	69.43%
% Στο σύνολο	98.56%	0.44%	0.99%	0.01%	100.00%

C1. ANALYSIS PER TRADING PHASE

At the Open	
ContinuousTrading	
Intraday Auctions	
Closing Auction	
At the Close	
Total	
BlockTrades	
Grand total	
Number of Trades of Short selling	
Number of Trades of Market Makers	
Number of Trades through ODL	
% on the Total	

Κύρια Αγορά Main Market	Χαμηλή Διασπορά Low Dispersion	Επιτήρηση Surveillance	Προς Διαγραφή Under Deletion	ΣΥΝΟΛΟ-Total
01/02/2013-28/02/2013	01/02/2013-28/02/2013	01/02/2013-28/02/2013	01/02/2013-28/02/2013	01/02/2013-28/02/2013

Μέσος Αριθμός Πράξεων χωρίς δικαιώματα. / Average daily number of transactions without right trades

Δ 1. ΣΥΝΕΧΗΣ ΔΙΑΠΡΑΓΜΑΤΕΥΣΗ

Α' ΧΡΟΝΙΚΗ ΠΕΡΙΟΔΟΣ (Έως 11:00:00) *	2,739.90	0.00	0.00	0.00	2,739.90
Β' ΧΡΟΝΙΚΗ ΠΕΡΙΟΔΟΣ (11:00:01 - 11:30:00)	2,082.20	0.00	0.00	0.00	2,082.20
Γ' ΧΡΟΝΙΚΗ ΠΕΡΙΟΔΟΣ (11:30:01 - 12:00:00)	1,803.20	0.00	0.00	0.00	1,803.20
Δ' ΧΡΟΝΙΚΗ ΠΕΡΙΟΔΟΣ (12:00:01 - 12:30:00)	1,728.95	0.00	0.00	0.00	1,728.95
Ε' ΧΡΟΝΙΚΗ ΠΕΡΙΟΔΟΣ (12:30:01 - 13:00:00)	1,606.80	0.00	0.00	0.00	1,606.80
ΣΤ' ΧΡΟΝΙΚΗ ΠΕΡΙΟΔΟΣ (13:00:01 - 13:30:00)	1,573.45	0.00	0.00	0.00	1,573.45
Ζ' ΧΡΟΝΙΚΗ ΠΕΡΙΟΔΟΣ (13:30:01 - 14:00:00)	1,538.50	0.00	0.00	0.00	1,538.50
Η' ΧΡΟΝΙΚΗ ΠΕΡΙΟΔΟΣ (14:00:01 - 14:30:00)	1,473.00	0.00	0.00	0.00	1,473.00
Θ' ΧΡΟΝΙΚΗ ΠΕΡΙΟΔΟΣ (14:30:01 - 15:00:00)	1,415.50	0.00	0.00	0.00	1,415.50
Ι' ΧΡΟΝΙΚΗ ΠΕΡΙΟΔΟΣ (15:00:01 - 15:30:00)	1,560.00	0.00	0.00	0.00	1,560.00
ΙΑ' ΧΡΟΝΙΚΗ ΠΕΡΙΟΔΟΣ (15:30:01 - 16:00:00)	1,615.35	0.00	0.00	0.00	1,615.35
ΙΒ' ΧΡΟΝΙΚΗ ΠΕΡΙΟΔΟΣ (Από 16:00:01 - 16:30:00)	1,851.95	0.00	0.00	0.00	1,851.95
ΙΓ' ΧΡΟΝΙΚΗ ΠΕΡΙΟΔΟΣ (Από 16:30:01)	3,040.15	0.00	0.00	0.00	3,040.15
Γ(ι) ΧΡΟΝΙΚΗ ΠΕΡΙΟΔΟΣ (Από 16:50:00) - ΤΕΛΕΥΤΑΙΑ 10 ΛΕΠΤΑ	1,379.00	0.00	0.00	0.00	1,379.00
Γ(ιι) ΑΞΙΑ 30% ΠΡΑΞΕΩΝ ΤΟΥ ΒΑΣΙΚΟΥ ΠΙΝΑΚΑ	7,605.70	0.00	0.00	0.85	7,606.55
ΣΥΝΟΛΟ*	24,028.95	0.00	0.00	0.00	24,028.95

D1. CONTINUOUS TRADING PHASE

1st Period (till 11:00:00) *	
2nd Period (11:00:01 - 11:30:00)	
3rd Period (11:30:01 - 12:00:00)	
4th Period (12:00:01 - 12:30:00)	
5th Period (12:30:01 - 13:00:00)	
6th Period (14:00:01 - 13:30:00)	
7th Period (13:30:01 - 14:00:00)	
8th Period (14:00:01 - 14:30:00)	
9th Period (14:30:01 - 15:00:00)	
10th Period (Από 15:00:01 - 15:30:00)	
11th Period (15:30:01 - 16:00:00)	
12th Period (16:00:01 - 16:30:00)	
13th Period (16:30:01)	

C (i) (From 16:50:00) Last ten minutes of Continuous Trading

C (iii) The Value of 30% of the trades which are included to the calculation of the closing prices

TOTAL

* Δεν περιλαμβάνεται η αξία των συναλλαγών στο άνοιγμα
ΧΡΗΜΑΤΙΣΤΗΡΙΟ ΑΘΗΝΩΝ Α.Ε. - ATHENS EXCHANGE S.A.

ΣΤΟΙΧΕΙΑ ΜΕΣΗΣ ΗΜΕΡΗΣΙΑΣ ΑΞΙΑΣ ΣΥΝΑΛΛΑΓΩΝ ΜΕΤΟΧΩΝ ΑΝΑ ΔΕΙΚΤΗ ΚΥΡΙΑΣ ΑΓΟΡΑΣ
AVERAGE DAILY STOCKS VALUE OF TRANSACTIONS DATA PER INDEX OF MAIN MARKET

A 1. ΑΝΑΛΥΣΗ ΑΝΑ ΦΑΣΗ

ΓΔ Composite Index	FTSE/X.A. Large Cap - FTSE/Athex Large Cap	FTSE/X.A. Mid Cap - FTSE/Athex Mid Cap	FTSE/X.A Mid & Small Cap Θεμελιωδών μεγεθών
01/02/2013-28/02/2013	01/02/2013-28/02/2013	01/02/2013-28/02/2013	01/02/2013-28/02/2013
<i>Μέση Αξία Συναλλαγών χωρίς δικαιώματα (Σύνολο σε εκατ. Euro) / Average daily value of transactions without right trades (Total in million of Euros)</i>			
ΣΤΟ ΑΝΟΙΓΜΑ	0.85	0.65	0.06
ΣΥΝΕΧΗΣ ΔΙΑΠΡΑΓΜΑΤΕΥΣΗ	49.24	45.68	2.74
ΕΝΔΙΑΜΕΣΑ ΑΥΚΤΙΟΝ	0.02	0.02	0.00
ΑΥΚΤΙΟΝ ΚΛΕΙΣΙΜΑΤΟΣ	3.15	3.07	0.09
ΣΤΟ ΚΛΕΙΣΙΜΟ	1.22	1.12	0.08
ΣΥΝΟΛΟ	54.48	50.54	2.98
Πακέτα	2.65	2.63	0.00
Γενικό ΣΥΝΟΛΟ	57.13	53.17	2.98
Αξία συναλλαγών ανοικτών πωλήσεων	0.00%	0.00%	0.00%
Αξία συναλλαγών ειδικών διαπραγματευτών	5.29%	5.66%	0.73%
Αξία συναλλαγών μέσω ODL	57.32%	57.39%	67.32%
% Στο σύνολο	96.86%	90.15%	5.05%

B 1. ΣΥΝΕΧΗΣ ΔΙΑΠΡΑΓΜΑΤΕΥΣΗ

ΓΔ Composite Index	FTSE/X.A. Large Cap - FTSE/Athex Large Cap	FTSE/X.A. Mid Cap - FTSE/Athex Mid Cap	FTSE/X.A Mid & Small Cap Θεμελιωδών μεγεθών
01/02/2013-28/02/2013	01/02/2013-28/02/2013	01/02/2013-28/02/2013	01/02/2013-28/02/2013
<i>Μέση Αξία Συναλλαγών χωρίς δικαιώματα (Σύνολο σε εκατ. Euro) / Average daily value of transactions without right trades (Total in million of Euros)</i>			
A' ΧΡΟΝΙΚΗ ΠΕΡΙΟΔΟΣ (Έως 11:00:00) *	6.38	5.87	0.32
B' ΧΡΟΝΙΚΗ ΠΕΡΙΟΔΟΣ (11:00:01 - 11:30:00)	4.30	3.99	0.26
Γ' ΧΡΟΝΙΚΗ ΠΕΡΙΟΔΟΣ (11:30:01 - 12:00:00)	3.66	3.31	0.20
Δ' ΧΡΟΝΙΚΗ ΠΕΡΙΟΔΟΣ (12:00:01 - 12:30:00)	3.54	3.23	0.23
Ε' ΧΡΟΝΙΚΗ ΠΕΡΙΟΔΟΣ (12:30:01 - 13:00:00)	2.96	2.73	0.18
ΣΤ' ΧΡΟΝΙΚΗ ΠΕΡΙΟΔΟΣ (13:00:01 - 13:30:00)	2.86	2.64	0.18
Ζ' ΧΡΟΝΙΚΗ ΠΕΡΙΟΔΟΣ (13:30:01 - 14:00:00)	2.89	2.72	0.15
Η' ΧΡΟΝΙΚΗ ΠΕΡΙΟΔΟΣ (14:00:01 - 14:30:00)	2.97	2.79	0.16
Θ' ΧΡΟΝΙΚΗ ΠΕΡΙΟΔΟΣ (14:30:01 - 15:00:00)	2.82	2.65	0.13
Ι' ΧΡΟΝΙΚΗ ΠΕΡΙΟΔΟΣ (15:00:01 - 15:30:00)	3.00	2.80	0.18
ΙΑ' ΧΡΟΝΙΚΗ ΠΕΡΙΟΔΟΣ (15:30:01 - 16:00:00)	3.28	3.06	0.19
ΙΒ' ΧΡΟΝΙΚΗ ΠΕΡΙΟΔΟΣ (Από 16:00:01 - 16:30:00)	3.93	3.71	0.19
ΙΓ' ΧΡΟΝΙΚΗ ΠΕΡΙΟΔΟΣ (Από 16:30:01)	6.64	6.19	0.36
Γ(ι) ΧΡΟΝΙΚΗ ΠΕΡΙΟΔΟΣ (Από 16:50:00) - ΤΕΛΕΥΤΑΙΑ 10 ΛΕΠΤΑ	2.84	2.63	0.17
Γ(ιι) ΑΞΙΑ 30% ΠΡΑΞΕΩΝ ΤΟΥ ΒΑΣΙΚΟΥ ΠΙΝΑΚΑ	17.60	16.58	0.83

ΣΥΝΟΛΟ*

* δεν περιλαμβάνεται η αξία των συναλλαγών στο άνοιγμα

A1. ANALYSIS PER TRADING PHASE

At the Open	0.06
Continuous Trading	45.68
Intraday Auctions	0.00
Closing Auction	3.07
At the Close	1.12
Total	50.54
Block Trades	2.63
Grand total	53.17
Value of Transactions Short selling	0.00%
Value of Transactions of Market Makers	5.66%
Value of Transactions ODL	57.39%
% on the Total	90.15%

B1. CONTINUOUS TRADING PHASE

1st Period (till 11:00:00) *	0.32
2nd Period (11:00:01 - 11:30:00)	0.26
3rd Period (11:30:01 - 12:00:00)	0.20
4th Period (12:00:01 - 12:30:00)	0.23
5th Period (12:30:01 - 13:00:00)	0.18
6th Period (14:00:01 - 13:30:00)	0.18
7th Period (13:30:01 - 14:00:00)	0.15
8th Period (14:00:01 - 14:30:00)	0.16
9th Period (14:30:01 - 15:00:00)	0.13
10th Period (Από 15:00:01 - 15:30:00)	0.18
11th Period (15:30:01 - 16:00:00)	0.19
12th Period (16:00:01 - 16:30:00)	0.19
13th Period (16:30:01)	0.36

C (i) (From 16:50:00) Last ten minutes of Continuous Trading

C (iii) The Value of 30% of the trades which are included to the calculation of the closing prices

TOTAL

ΣΤΟΙΧΕΙΑ ΜΕΣΗΣ ΗΜΕΡΗΣΙΑΣ ΑΞΙΑΣ ΣΥΝΑΛΛΑΓΩΝ ΜΕΤΟΧΩΝ ΑΝΑ ΔΕΙΚΤΗ ΚΥΡΙΑΣ ΑΓΟΡΑΣ
AVERAGE DAILY STOCKS VALUE OF TRANSACTIONS DATA PER INDEX OF MAIN MARKET

Γ 1. ΑΝΑΛΥΣΗ ΑΝΑ ΦΑΣΗ

ΣΤΟ ΑΝΟΙΓΜΑ
ΣΥΝΕΧΗΣ ΔΙΑΠΡΑΓΜΑΤΕΥΣΗ
ΕΝΔΙΑΜΕΣΑ ΑΥΚΤΙΟΝ
ΑΥΚΤΙΟΝ ΚΛΕΙΣΙΜΑΤΟΣ
ΣΤΟ ΚΛΕΙΣΙΜΟ
ΣΥΝΟΛΟ
Πακέτα
Γενικό ΣΥΝΟΛΟ
Αριθμός Πράξεων ανοικτών πωλήσεων
Αριθμός Πράξεων ειδικών διαπραγματευτών
Αριθμός Πράξεων μέσω ODL
% Στο σύνολο

ΓΔ Composite Index	FTSE/X.A. Large Cap - FTSE/Athex Large Cap	FTSE/X.A. Mid Cap - FTSE/Athex Mid Cap	FTSE/X.A Mid & Small Cap Θεμελιωδών μεγεθών
01/02/2013-28/02/2013	01/01/2013-31/01/2013	01/01/2013-31/01/2013	01/01/2013-31/01/2013
<i>Μέσος Αριθμός Πράξεων χωρίς πακέτα. / Average daily number of transactions without right trades</i>			
364.75	279.85	64.25	39.50
21,948.50	18,865.20	2,694.80	464.60
8.40	5.25	2.15	2.80
646.50	552.60	85.15	16.60
375.05	296.40	65.65	11.10
23,343.20	19,999.30	2,912.00	534.60
3.90	3.90	0.00	0.05
23,347.10	20,003.20	2,912.00	534.65
0.00%	0.00%	0.00%	0.00%
3.16%	3.57%	1.08%	4.55%
68.76%	68.32%	73.80%	66.89%
89.25%	76.47%	11.13%	2.04%
ΓΔ Composite Index	FTSE/X.A. Large Cap - FTSE/Athex Large Cap	FTSE/X.A. Mid Cap - FTSE/Athex Mid Cap	FTSE/X.A Mid & Small Cap Θεμελιωδών μεγεθών

C1. ANALYSIS PER TRADING PHASE

At the Open
ContinuousTrading
Intraday Auctions
Closing Auction
At the Close
Total
BlockTrades
Grand total
Number of Trades of Short selling
Number of Trades of Market Makers
Number of Trades through ODL
% on the Total

Δ 1. ΣΥΝΕΧΗΣ ΔΙΑΠΡΑΓΜΑΤΕΥΣΗ

A' ΧΡΟΝΙΚΗ ΠΕΡΙΟΔΟΣ (Έως 11:00:00) *
B' ΧΡΟΝΙΚΗ ΠΕΡΙΟΔΟΣ (11:00:01 - 11:30:00)
Γ' ΧΡΟΝΙΚΗ ΠΕΡΙΟΔΟΣ (11:30:01 - 12:00:00)
Δ' ΧΡΟΝΙΚΗ ΠΕΡΙΟΔΟΣ (12:00:01 - 12:30:00)
Ε' ΧΡΟΝΙΚΗ ΠΕΡΙΟΔΟΣ (12:30:01 - 13:00:00)
ΣΤ' ΧΡΟΝΙΚΗ ΠΕΡΙΟΔΟΣ (13:00:01 - 13:30:00)
Ζ' ΧΡΟΝΙΚΗ ΠΕΡΙΟΔΟΣ (13:30:01 - 14:00:00)
Η' ΧΡΟΝΙΚΗ ΠΕΡΙΟΔΟΣ (14:00:01 - 14:30:00)
Θ' ΧΡΟΝΙΚΗ ΠΕΡΙΟΔΟΣ (14:30:01 - 15:00:00)
Ι' ΧΡΟΝΙΚΗ ΠΕΡΙΟΔΟΣ (15:00:01 - 15:30:00)
ΙΑ' ΧΡΟΝΙΚΗ ΠΕΡΙΟΔΟΣ (15:30:01 - 16:00:00)
ΙΒ' ΧΡΟΝΙΚΗ ΠΕΡΙΟΔΟΣ (Από 16:00:01 - 16:30:00)
ΙΓ' ΧΡΟΝΙΚΗ ΠΕΡΙΟΔΟΣ (Από 16:30:01)
Γ(ι) ΧΡΟΝΙΚΗ ΠΕΡΙΟΔΟΣ (Από 16:50:00) - ΤΕΛΕΥΤΑΙΑ 10 ΛΕΠΤΑ
Γ(ιι) ΑΞΙΑ 30% ΠΡΑΞΕΩΝ ΤΟΥ ΒΑΣΙΚΟΥ ΠΙΝΑΚΑ

ΓΔ Composite Index	FTSE/X.A. Large Cap - FTSE/Athex Large Cap	FTSE/X.A. Mid Cap - FTSE/Athex Mid Cap	FTSE/X.A Mid & Small Cap Θεμελιωδών μεγεθών
<i>Μέσος Αριθμός Πράξεων χωρίς πακέτα. / Average daily number of transactions without block trades</i>			
2,556.95	2,280.20	280.65	43.00
1,915.10	1,652.10	233.55	39.55
1,642.45	1,428.40	192.10	33.35
1,589.70	1,356.05	197.80	31.40
1,467.75	1,251.45	186.35	32.70
1,429.55	1,217.35	179.65	30.90
1,416.75	1,224.30	163.15	26.55
1,338.15	1,139.95	171.70	32.95
1,290.15	1,123.70	141.15	29.75
1,415.75	1,209.75	183.40	28.80
1,477.20	1,246.60	192.20	30.30
1,683.55	1,441.60	212.30	41.00
2,725.45	2,293.75	360.80	64.35
1,230.40	1,010.45	177.60	31.10
6,887.45	5,909.35	852.60	157.65
21,948.50	18,865.20	2,694.80	464.60

D1. CONTINUOUS TRADING PHASE

1st Period (till 11:00:00) *
2nd Period (11:00:01 - 11:30:00)
3rd Period (11:30:01 - 12:00:00)
4th Period (12:00:01 - 12:30:00)
5th Period (12:30:01 - 13:00:00)
6th Period (14:00:01 - 13:30:00)
7th Period (13:30:01 - 14:00:00)
8th Period (14:00:01 - 14:30:00)
9th Period (14:30:01 - 15:00:00)
10th Period (Από 15:00:01 - 15:30:00)
11th Period (15:30:01 - 16:00:00)
12th Period (16:00:01 - 16:30:00)
13th Period (16:30:01)

C (i) (From 16:50:00) Last ten minutes of Continuous Trading

C (iii) The Value of 30% of the trades which are included to the calculation of the closing prices

ΣΥΝΟΛΟ*

* δεν περιλαμβάνεται η αξία των συναλλαγών στο άνοιγμα

TOTAL

Μηνιαίοι μέσοι όροι spread - Σύνολο αγορών Monthly average spread - Total of markets

ΕΤΟΣ - ΜΗΝΑΣ YEAR / MONTH	Spread πράξεων * Trades spread *	Time (συνεδρίασης) spread ** Time spread **	Μέση Ημερήσια Αξία συναλλαγών Average Transactions Value
02/2012	6.31	11.72	83.78
03/2012	6.44	10.24	41.26
04/2012	5.56	9.35	28.61
05/2012	5.83	9.43	47.96
06/2012	5.59	7.66	39.94
07/2012	5.93	8.32	20.51
08/2012	5.18	7.93	21.89
09/2012	4.83	6.35	63.18
10/2012	5.76	7.89	78.98
11/2012	5.46	8.35	63.71
12/2012	4.70	6.82	53.74
01/2013	4.57	6.63	70.94
02/2013	5.71	7.82	59.00

4. Μηνιαίοι μέσοι όροι spread - Σύνολο αγορών Monthly average spread - Total markets

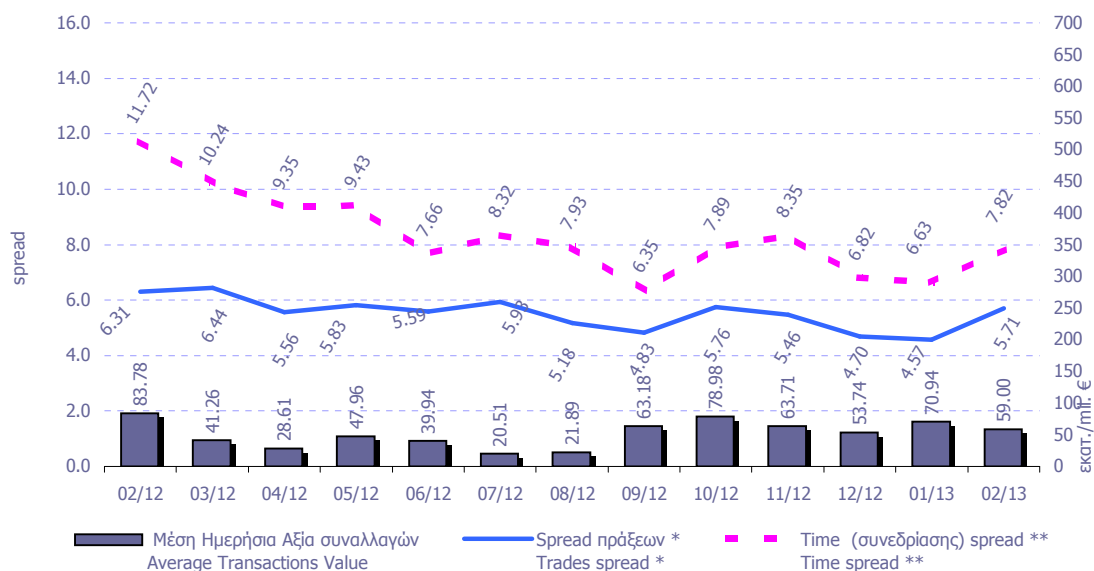

* **Spread πράξεων:** Ο σταθμισμένος, με την ποσοστιαία αξία συναλλαγών των πράξεων, μέσος όρος των spread που αντιστοιχούν σε αυτές τις πράξεις. Το spread που αντιστοιχεί στην αξία συναλλαγών κάποιας πράξης είναι αυτό που παρατηρείται ακριβώς πριν τη διενέργεια της πράξης.

Trades spread: The weighted, by traded value, average or the spreads corresponding to these trades. The spread that corresponds to a trade is the one experienced exactly before the trade.

* * Υπολογισμός Spread σύμφωνα με τον κανονισμό του ΧΑ. - Spread calculation according to the ATHEX regulation

Spread συνεδρίασης: Ο σταθμισμένος, με την ποσοστιαία χρονική διάρκεια, μέσος όρος των spread που παρατηρούνται κατά τη διάρκεια της συνεδρίασης.

Time spread: The weighted, by time duration, average of spreads experienced during a trading session.

Μηνιαία μέση κυκλοφοριακή ταχύτητα (velocity) για ομάδες μετοχών
Monthly average velocity for groups of Stocks

ΕΤΟΣ - ΜΗΝΑΣ YEAR / MONTH	ΚΥΡΙΑ ΑΓΟΡΑ MAIN MARKET	ΧΑΜΗΛΗΣ ΔΙΑΣΠΟΡΑΣ LOW DISPERSION	ΕΠΙΤΗΡΗΣΗΣ SURVEILLANCE	ΣΥΝΟΛΟ ΑΓΟΡΩΝ TOTAL MARKETS	FTSE®/ATHEX Large Cap	Γενικός Δείκτης ΧΑ ATHEX Composite Index
02/2012	0.29%	0.004%	0.0154%	0.2647%	0.347%	0.306%
03/2012	0.17%	0.002%	0.0079%	0.1561%	0.208%	0.181%
04/2012	0.11%	0.003%	0.0038%	0.0989%	0.132%	0.116%
05/2012	0.19%	0.004%	0.0049%	0.1709%	0.233%	0.206%
06/2012	0.25%	0.004%	0.0070%	0.2256%	0.307%	0.272%
07/2012	0.11%	0.003%	0.0085%	0.0973%	0.126%	0.114%
08/2012	0.09%	0.003%	0.0023%	0.0776%	0.102%	0.089%
09/2012	0.25%	0.003%	0.0092%	0.2229%	0.287%	0.256%
10/2012	0.27%	0.004%	0.0105%	0.2436%	0.305%	0.272%
11/2012	0.22%	0.002%	0.0062%	0.2045%	0.260%	0.230%
12/2012	0.16%	0.004%	0.0106%	0.1518%	0.182%	0.171%
01/2013	0.19%	0.007%	0.0273%	0.1764%	0.206%	0.197%
02/2013	0.16%	0.039%	0.0151%	0.1470%	0.176%	0.161%

5. Μηνιαίοι μέσοι όροι κυκλ. ταχύτητας (velocity) - Average Velocity

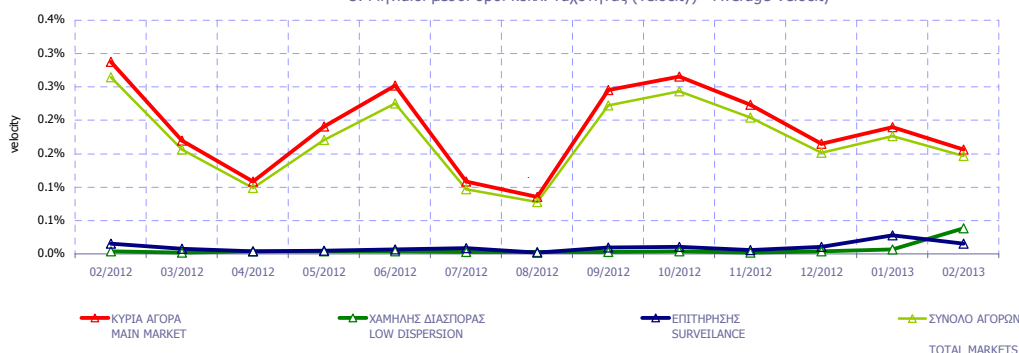

6. Μηνιαίοι μέσοι όροι κυκλ. ταχύτητας (velocity) - Average Velocity

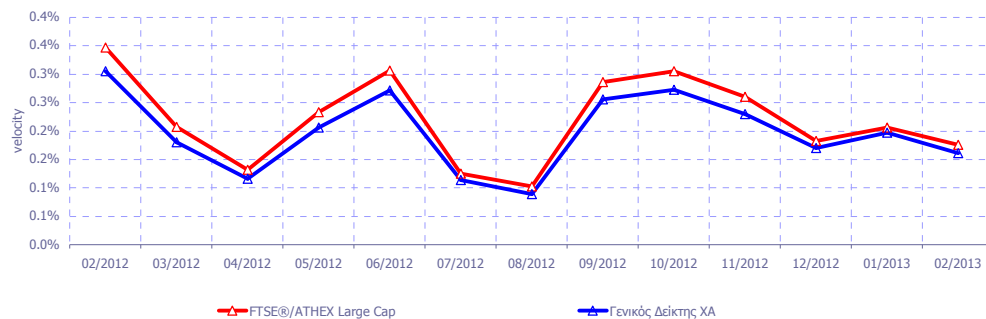

Κυκλοφοριακή Ταχύτητα : Αξία Συναλλαγών / Κεφαλαιοποίηση Velocity : Trading Value / Capitalisation

$$\sum_{i=1}^m \frac{V_i}{XA_i}$$

m : αριθμός ημερών που διαπραγματεύτηκε η μετοχή - number of trading days of the stock

V_i : αξία συναλλαγών της μετοχής για κάθε μέρα διαπραγμάτευσης i - trading value of the stock in each trading day i

XA_i : χρηματιστηριακή αξία της μετοχής - market capitalisation of the stock

Μηνιαία ιστορική μεταβλητότητα (volatility) για ομάδες μετοχών
Monthly historical volatility for groups of shares

ΕΤΟΣ - ΜΗΝΑΣ YEAR / MONTH	ΚΥΡΙΑ ΑΓΟΡΑ MAIN MARKET	ΧΑΜΗΛΗΣ ΔΙΑΣΠΟΡΑΣ LOW DISPERSION	ΕΠΙΤΗΡΗΣΗΣ SURVEILLANCE	ΣΥΝΟΛΟ ΑΓΟΡΩΝ TOTAL MARKETS	FTSE®/ATHEX Large Cap	Γενικός Δείκτης ΧΑ ATHEX Composite Index
02/2012	21.00%	16.03%	31.74%	20.19%	25.52%	18.52%
03/2012	18.70%	13.83%	31.92%	18.93%	16.23%	14.30%
04/2012	15.51%	10.31%	20.46%	13.78%	15.44%	12.36%
05/2012	20.75%	8.71%	25.26%	17.76%	25.57%	21.95%
06/2012	20.41%	12.45%	24.39%	17.63%	26.03%	21.79%
07/2012	17.61%	14.25%	24.86%	16.06%	19.47%	17.13%
08/2012	14.08%	15.59%	26.94%	14.33%	13.43%	13.05%
09/2012	17.84%	16.29%	22.72%	15.97%	21.62%	17.84%
10/2012	20.95%	18.97%	29.38%	19.04%	21.86%	17.73%
11/2012	18.87%	21.18%	26.22%	17.14%	20.60%	16.54%
12/2012	17.45%	19.30%	24.40%	15.91%	14.03%	13.61%
01/2013	20.73%	18.77%	36.77%	20.12%	14.00%	15.31%
02/2013	17.08%	19.67%	29.30%	16.92%	13.02%	12.54%

7. Μηνιαία ιστορική μεταβλητότητα (volatility) - Average historic Volatility

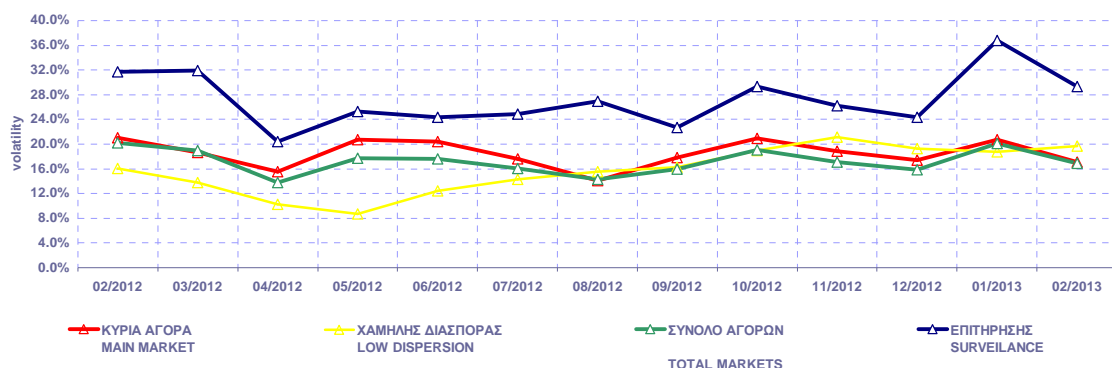

8. Μηνιαία ιστορική μεταβλητότητα (volatility) - Average historic Volatility

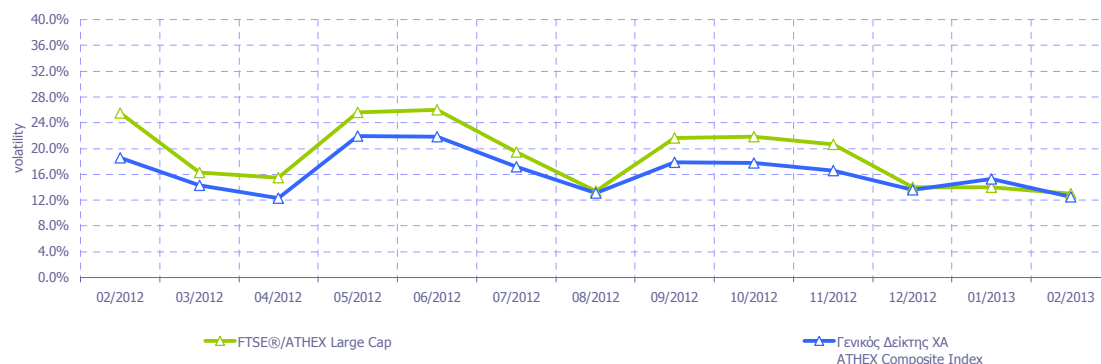

Μηνιαία Μεταβλητότητα: Προκύπτει από την μεταβολή των τιμών κλεισίματος για κάθε συνεδριακή ημέρα του μήνα.

Volatility: Is calculated from the closing price changes for each working day of the month.

ΟΜΟΛΟΓΑ ΔΙΑΠΡΑΓΜΑΤΕΥΣΙΜΑ ΜΕ ΤΗ ΜΕΘΟΔΟ ΕΚΦΩΝΗΣΗΣ - ΑΝΤΙΦΩΝΗΣΗΣ
BONDS TRADED WITH THE OPEN OUTCRY METHOD

Όνομαστική Αξία Nominal Value	Αρχικό Επιτόκιο Initial Interest Rate (%)	Σημερινό Επιτόκιο Today's Interest Rate (%)	Ετήσιος Τόκος Annual Interest	Απόδοση στη Λήξη (***) Yield to Maturity (%)	Ημερομηνία Έκδοσης Date of Issue	Αριθμός Ετήσιων Ανανέωσεων Number of Yearly Renewals	Μηνιαίες Τιμές Εκφώνησης τοίς Μετρητοίς (Ευρώ) Monthly Cash Outcry Prices (Euro)			Συνολλαγές σε Τεμάχια Transactions in Items	Αξία Συναλλαγών (Ευρώ) Value of Transactions (Euro)	Τιμές Έτους από 1.1.2013 (Ευρώ) Price Range since 1.1.2013 (Euro)	
							Κατώτερη- Low	Ανώτερη- High	Τιμή - Price			Κατώτερη Low	Ανώτερη High

**ΟΜΟΛΟΓΑ ΚΡΑΤΙΚΩΝ ΤΡΑΠΕΖΩΝ ΕΤΗΣΙΑΣ ΔΙΑΡΚΕΙΑΣ
STATE - OWNED BANKS SHORT TERM BONDS (α, β)**

€ 1,211.71	3.65	2.48	29.74	Δ/Υ	30.11.06	7						0.00	0.00
€ 1,123.08	4.20	2.48	28.18	Δ/Υ	29.02.08	5						0.00	0.00
€ 1,125.27	4.40	2.48	28.24	Δ/Υ	29.02.08	5						0.00	0.00
€ 1,120.29	4.40	2.48	28.11	Δ/Υ	31.03.08	5						0.00	0.00
€ 1,124.66	4.80	2.48	28.22	Δ/Υ	30.04.08	5						0.00	0.00
€ 1,145.30	4.40	2.48	28.74	Δ/Υ	30.04.08	5						0.00	0.00
€ 1,125.75	4.90	2.48	28.25	Δ/Υ	31.05.08	5						0.00	0.00
€ 1,134.80	5.50	2.48	28.48	Δ/Υ	31.05.08	5						0.00	0.00
€ 1,132.08	5.25	2.48	28.41	Δ/Υ	30.06.08	5						0.00	0.00
€ 1,132.08	5.25	2.48	28.41	Δ/Υ	30.06.08	5						0.00	0.00
€ 1,135.89	5.60	2.48	28.50	Δ/Υ	30.06.08	5						0.00	0.00
€ 1,135.89	5.60	2.48	28.50	Δ/Υ	30.06.08	5						0.00	0.00
€ 1,133.91	5.60	2.48	28.45	Δ/Υ	31.07.08	5						0.00	0.00
€ 1,133.91	5.60	2.48	28.45	Δ/Υ	31.07.08	5						0.00	0.00
€ 1,101.48	5.45	2.48	30.88	Δ/Υ	31.08.08	5						0.00	0.00
€ 1,129.20	5.45	2.48	28.34	Δ/Υ	31.08.08	5						0.00	0.00
€ 1,130.82	5.60	2.48	28.38	Δ/Υ	31.08.08	5						0.00	0.00
€ 1,130.82	5.60	2.48	28.38	Δ/Υ	31.08.08	5						0.00	0.00
€ 1,108.96	5.45	2.48	27.83	Δ/Υ	31.10.08	5						0.00	0.00
€ 1,129.74	5.50	2.48	28.35	Δ/Υ	31.10.08	5						0.00	0.00
€ 1,132.45	5.75	2.48	28.42	Δ/Υ	31.10.08	5						0.00	0.00

ΟΜΟΛΟΓΑ ΔΙΑΠΡΑΓΜΑΤΕΥΣΙΜΑ ΜΕ ΤΗ ΜΕΘΟΔΟ ΕΚΦΩΝΗΣΗΣ-ΑΝΤΙΦΩΝΗΣΗΣ
BONDS TRADED WITH THE OPEN OUTCRY METHOD

Όνομαστική Αξία / Ελάχιστη Διαπραγματεύσιμη Ποσότητα Nominal Value / Minimum Nominal Traded Value	Σημερινό Επιτόκιο % Today's Interest Rate % (**)	Αξία Τελευταίου Αποκοιπέντος Τокιδίου Value of Last Paid Coupon	Απόδοση στη Λήξη (***) Yield to Maturity (%)	Ημερομηνία Έκδοσης Issue Date	Διάρκεια(Ετη) Duration (Years)	No Σημείωσης - Note Nr	Μηνιαίες Τιμές Εκφώνησης Monthly Outcry Prices			Συναλλαγές σε Τεμάχια * Transactions in Items	Αξία Συναλλαγών Value of Transactions	Τιμές Έτους από 1.1. 2013 (Ευρώ) Price Range since 1.1. 2013 (Euro)	
							Κατώτερη - Low	Ανώτερη-High	Τελευταία-Last			Κατώτερη Low	Ανώτερη High
ΔΑΝΕΙΑ BONDS													

ΝΟΜΙΚΩΝ ΠΡΟΣΩΠΩΝ ΚΑΙ ΕΤΑΙΡΕΙΩΝ ΣΕ ΣΥΝΑΛΛΑΓΜΑ ΚΑΙ ΕΥΡΩ - CORPORATION BONDS IN FOREIGN CURRENCY AND EURO

GBP	10.00	2.50	0.250000	Δ/Υ	01/12/1928	100	E.K.T.E. - National Mortgage Bank					0.00	0.00
GBP	10.00	2.50	0.250000	Δ/Υ	01/12/1930	98	E.K.T.E. σειρά - National Mortgage Bank	2.27	2.27	2.27		2.27	2.27

ΟΜΟΛΟΓΙΑΚΑ ΔΑΝΕΙΑ ΔΙΕΘΝΩΝ ΟΡΓΑΝΙΣΜΩΝ - BONDS OF INTERNATIONAL ORGANIZATIONS

€	1,000.00	5.00	flr	Δ/Υ	21/07/2006	10	ΟΜΟΛΟΓΟ ΕΥΡΩΠΑΪΚΗΣ ΤΡΑΠΕΖΑΣ ΕΠΕΝΔΥΣΕΣ					0.00	0.00
---	----------	------	-----	-----	------------	----	---------------------------------------	--	--	--	--	------	------

ΣΗΜΕΙΩΣΕΙΣ ΟΜΟΛΟΓΩΝ - BONDS NOTES

Συντμήσεις - Abbreviations Α.Α.Σ.Ε = ΑΓΟΡΑ ΑΞΙΩΝ ΣΤΑΘΕΡΟΥ ΕΙΣΟΔΗΜΑΤΟΣ / F.I.S.M=FIXED INCOME SECURITIES' MARKET

** FLR (Floating Interest Rate) σημαίνει ομόλογο μεταβλητού επιτοκίου / FLR means " a Floating Interest Rate Bond"

* Όσον αφορά τα ομόλογα που διαπραγματεύονται στην Α.Α.Σ.Ε όλες οι τιμές εκφράζονται επί τοις εκατό (%) της ονομαστικής τιμής τους. Ο όγκος συναλλαγών υπολογίζεται ως (Τεμάχια) * (Ονομαστική τιμή). Η αξία συναλλαγών υπολογίζεται ως (Τεμάχια)*(Ονομαστική Τιμή)*(Τιμή%)+(Δεδουλευμένοι Τόκοι) / All the prices for the bonds that are traded in the F.I.S.M. refer to percentage (%) upon the nominal value, while the volume of transactions refer to euro. Transactions Volume = (Pieces) * (Face Value). Transactions Value = (Pieces) * (Nominal value) * (price %) + (Accrued interest).
Η αξία του τρέχοντος τακομεριδίου για τις εκδόσεις με ονομαστική αξία 0.01 Ευρώ αναφέρεται σε ονομαστική αξία 100 Ευρώ / The Value of current coupon for the issues with NV 0.01 euro refers to NV 100 euros

Αντίστοιχα για τα ομόλογα που είναι διαπραγματεύσιμα με την μέθοδο Εκφώνησης - Αντιφώνησης οι τιμές εκφράζονται σε ευρώ ενώ ο όγκος εκφράζεται σε τεμάχια / Correspondingly the prices for the bonds that are traded with the open outcry method refer to euro while the volume of transactions refer to items.

Η ελάχιστη διαπραγματεύσιμη Ονομαστική Ονομαστική αξία για όλους τους τίτλους είναι τα 100 Ευρώ / The minimum traded Nominal Value for all der securities is equal to 100 Euros

2 Επιτόκιο 2,90 ετησίως σταθερό και index ratio (λόγος δεικτών πληθωρισμού). Δείκτης αναφοράς Πληθωρισμού: Εναρμονισμένος Δείκτης τιμών Καταναλωτή που ισχύει στην Ευρωζώνη εξαιρούμενου του καπνού / Reference Inflation Ratio: Harmonized Consumption Index (currently) valid in Euro zone excluding tobacco.

α Τα επιτόκια των ετησίων Ομολόγων ΕΤΒΑ είναι απαλλαγμένα των φόρων (καθαρά) / The interest rates of the Yearly H.I.D.B. Bonds are tax-free (net).

β Για τα Ομόλογα έκδοσης μέχρι και 30/09/2008 ο δεδουλευμένος τόκος έχει κεφαλαιοποιηθεί / For the Bonds issued up to 30.09.08, the occurred interest has been capitalized.

*** ΑΠΟΔΟΣΕΙΣ ΟΜΟΛΟΓΩΝ: Αρχικά, βρίσκεται η τιμή κτήσεως, που προκύπτει αν στην τρέχουσα χρηματιστηριακή αξία προσθέσουμε τους δεδουλευμένους τόκους. Εξαιτίας της απελευθεροποίησης των χρηματιστηριακών μεσιτειών, η τελευταία από 1/1/2001 δεν υπολογίζεται πλέον στον προσδιορισμό της απόδοσης. Στην συνέχεια υπολογίζεται η (ετησιοποιημένη) απόδοση στην λήξη του Ομολόγου στο νόμισμα εκδόσεως του όπου α) δεν λαμβάνονται υπόψη οι λαχνοί των λαχειοφόρων δανείων, β) δεν λαμβάνονται υπόψη οι δυνατότητες μετατροπής των ομολογίων σε μετοχές και γ) τα ομόλογα κυμαινόμενου επιτοκίου θεωρείται ότι μέχρι να λήξουν θα έχουν το σημερινό επιτόκιο / BONDS YIELD: Initially, the bid price (which is the market price of the Bond plus the accrued interest - due to liberalisation of stock broker fees, the latter are not taken into consideration to the determination of bonds' yield since 1/1/2001) is found. Subsequently, the (annualised) Bond's Yield to Maturity (YTM) in terms of the Bond's clause is calculated, where a) the lotteries of the lottery Bonds are not considered, b) the entitlement of a convertible bond to be converted into shares is not considered and c) the floating interest rate is considered to retain the current interest rate up to their redemption date.

1 Το ομόλογο είναι αορίστου διάρκειας - The bonds are of indefinite duration.

ΟΜΟΛΟΓΑ ΔΙΑΠΡΑΓΜΑΤΕΥΣΙΜΑ ΣΤΗΝ Α.Α.Σ.Ε.
BONDS TRADED IN FIXED INCOME SECURITIES' MARKET

Όνομαστική Αξία Nominal Value	Σημερινό Επτόκιο % Today's Interest Rate % (**)	Αξία Τελευταίου Αποκ/ντος Τοκ/θίου Value of Last Paid Coupon	Απόδοση στη Λήξη (***) Yield to Maturity (%)	Ημερομηνία Έκδοσης Issue Date	Διάρκεια (Έτη)-Duration(Years)	No Σημείωσης - Note Nr	ΔΑΝΕΙΑ BONDS	Μηνιαίες Τιμές Συναλλαγών επι τοις Εκατό (%) Monthly Transactions' Prices in Percentage (%)			Όγκος Συναλλαγών * Volume of Transactions	Αξία Συναλλαγών (Ευρώ) Value of Transactions (Euro) **	Τιμές Έτους από 1.1.2013 (Ευρώ) Price Range since 1.1.2013 (Euro)		
								Κατώτερη - Low (%)	Ανώτερη - High (%)	Κλείσιμο-Close (%)			Κατώτερη - Low (%)	Ανώτερη - High (%)	
ΟΜΟΛΟΓΙΑΚΑ ΔΑΝΕΙΑ ΕΠΙΧΕΙΡΗΣΕΩΝ - CORPORATE BONDS															
€	12.49	5.33 flr	0.37	...	12.07.07	8	ΝΗΡΕΥΣ ΙΧΘΥΟΚΑΛΙΕΡΓΕΙΕΣ Α.Ε. (Μετατρ. σε ΚΟ μτχ) - NIREUS S.A. (Convertible)	11.00	15.00	11.51	0.16	18,940.37	11.00	100.92	
€	1.00	1.32 flr	0.01	25.13	30.07.08	10	ΤΡ. ΚΥΠΡΟΥ ΔΗΜΟΣΙΑ ΕΤΑΙΡΙΑ ΛΤΔ (Μετατρέψιμο σε ΚΟ) - BANK OF CYPRUS PUBLI	33.00	33.00	33.00			33.00	98.00	
€	1.00	5.50 flr	...	06.06.09	5	1	ΤΡ. ΚΥΠΡΟΥ ΔΗΜΟΣΙΑ ΕΤΑΙΡΙΑ ΛΤΔ (Μετατρέψιμο σε ΚΟ) - BANK OF CYPRUS PUBLI	20.00	26.00	25.50	0.24	59,173.20	16.00	98.50	
€	4.77	5.00	0.06	44.70	19.03.10	5	MARFIN INVESTMENT GROUP Α.Ε. (Μετατρ. σε ΚΟ μτχ) - MARFIN INVESTMENT GRO	13.98	70.00	48.00	0.00	980.84	0.51	100.00	
US\$	1.00	6.00 flr	0.03	14.22	18.05.11	5	1	ΤΡ. ΚΥΠΡΟΥ ΔΗΜΟΣΙΑ ΕΤΑΙΡΙΑ ΛΤΔ (Μετατρέψιμο σε ΚΟ) - BANK OF CYPRUS PUBLI	100.00	100.00	100.00			100.00	100.00
€	1.00	6.50 flr	0.03	60.50	18.05.11	5	1	ΤΡ. ΚΥΠΡΟΥ ΔΗΜΟΣΙΑ ΕΤΑΙΡΙΑ ΛΤΔ (Μετατρέψιμο σε ΚΟ) - BANK OF CYPRUS PUBLI	22.00	27.00	24.50	0.41	102,664.83	18.12	91.00
€	1.00	7.00	0.02	30.34	29.07.11	5	1	CYPRUS POPULAR BANK PUBLIC CO LTD (Μετατρ. σε ΚΟ) - CYPRUS POPULAR BANK	50.00	50.00	50.00			41.00	50.00
ΟΜΟΛΟΓΑ ΕΛΛΗΝΙΚΟΥ ΔΗΜΟΣΙΟΥ - GOVERNMENT BONDS - DEMATERIALIZED SECURITIES															
€	1,000.00	1.65 flr	11.63	...	21.05.09	5	ΟΕΔ-ΚΥΜ-210514-05X-2,734-1000,00 - GGB-FRN-210514-05Y-2,734-1000,00	100.00	100.00	100.00			100.00	100.00	
€	1,000.00	1.18 flr	8.04	0.67	23.07.09	5	ΟΕΔ-ΚΥΜ-230714-05X-2,018-1000,00 - GGB-FRN-230714-05Y-2,018-1000,00	100.00	100.00	100.00			100.00	100.00	
€	1,000.00	1.01 flr	6.53	0.62	10.08.09	5	ΟΕΔ-ΚΥΜ-100814-05X-1,762-1000,00 - GGB-FRN-100814-05Y-1,762-1000,00	100.00	100.00	100.00			100.00	100.00	
€	1.00	2.00	0.02	2.00	09.03.12	11	ΟΕΔ-ΣΤΘ-240223-11X-2,000-1,00 - GGB-FXD-240223-11Y-2,000-1,00	100.00	100.00	100.00			100.00	100.00	
€	1.00	2.00	0.02	2.00	09.03.12	12	ΟΕΔ-ΣΤΘ-240224-12X-2,000-1,00 - GGB-FXD-240224-12Y-2,000-1,00	100.00	100.00	100.00			100.00	100.00	
€	1.00	2.00	0.02	2.00	09.03.12	13	ΟΕΔ-ΣΤΘ-240225-13X-2,000-1,00 - GGB-FXD-240225-13Y-2,000-1,00	100.00	100.00	100.00			100.00	100.00	
€	1.00	2.00	0.02	2.00	09.03.12	14	ΟΕΔ-ΣΤΘ-240226-14X-2,000-1,00 - GGB-FXD-240226-14Y-2,000-1,00	100.00	100.00	100.00			100.00	100.00	
€	1.00	2.00	0.02	2.00	09.03.12	15	ΟΕΔ-ΣΤΘ-240227-15X-2,000-1,00 - GGB-FXD-240227-15Y-2,000-1,00	100.00	100.00	100.00			100.00	100.00	
€	1.00	2.00	0.02	2.00	09.03.12	16	ΟΕΔ-ΣΤΘ-240228-16X-2,000-1,00 - GGB-FXD-240228-16Y-2,000-1,00	100.00	100.00	100.00			100.00	100.00	
€	1.00	2.00	0.02	2.00	09.03.12	17	ΟΕΔ-ΣΤΘ-240229-17X-2,000-1,00 - GGB-FXD-240229-17Y-2,000-1,00	100.00	100.00	100.00			100.00	100.00	
€	1.00	2.00	0.02	2.00	09.03.12	18	ΟΕΔ-ΣΤΘ-240230-18X-2,000-1,00 - GGB-FXD-240230-18Y-2,000-1,00	100.00	100.00	100.00			100.00	100.00	
€	1.00	2.00	0.02	2.00	09.03.12	19	ΟΕΔ-ΣΤΘ-240231-19X-2,000-1,00 - GGB-FXD-240231-19Y-2,000-1,00	100.00	100.00	100.00			100.00	100.00	
€	1.00	2.00	0.02	2.00	09.03.12	20	ΟΕΔ-ΣΤΘ-240232-20X-2,000-1,00 - GGB-FXD-240232-20Y-2,000-1,00	100.00	100.00	100.00			100.00	100.00	
€	1.00	2.00	0.02	2.00	09.03.12	21	ΟΕΔ-ΣΤΘ-240233-21X-2,000-1,00 - GGB-FXD-240233-21Y-2,000-1,00	100.00	100.00	100.00			100.00	100.00	
€	1.00	2.00	0.02	2.00	09.03.12	22	ΟΕΔ-ΣΤΘ-240234-22X-2,000-1,00 - GGB-FXD-240234-22Y-2,000-1,00	100.00	100.00	100.00			100.00	100.00	
€	1.00	2.00	0.02	2.00	09.03.12	23	ΟΕΔ-ΣΤΘ-240235-23X-2,000-1,00 - GGB-FXD-240235-23Y-2,000-1,00	100.00	100.00	100.00			100.00	100.00	
€	1.00	2.00	0.02	2.00	09.03.12	24	ΟΕΔ-ΣΤΘ-240236-24X-2,000-1,00 - GGB-FXD-240236-24Y-2,000-1,00	100.00	100.00	100.00			100.00	100.00	
€	1.00	2.00	0.02	2.00	09.03.12	25	ΟΕΔ-ΣΤΘ-240237-25X-2,000-1,00 - GGB-FXD-240237-25Y-2,000-1,00	100.00	100.00	100.00			100.00	100.00	
€	1.00	2.00	0.02	2.00	09.03.12	26	ΟΕΔ-ΣΤΘ-240238-26X-2,000-1,00 - GGB-FXD-240238-26Y-2,000-1,00	100.00	100.00	100.00			100.00	100.00	
€	1.00	2.00	0.02	2.00	09.03.12	27	ΟΕΔ-ΣΤΘ-240239-27X-2,000-1,00 - GGB-FXD-240239-27Y-2,000-1,00	100.00	100.00	100.00			100.00	100.00	
€	1.00	2.00	0.02	2.00	09.03.12	28	ΟΕΔ-ΣΤΘ-240240-28X-2,000-1,00 - GGB-FXD-240240-28Y-2,000-1,00	100.00	100.00	100.00			100.00	100.00	
€	1.00	2.00	0.02	2.00	09.03.12	29	ΟΕΔ-ΣΤΘ-240241-29X-2,000-1,00 - GGB-FXD-240241-29Y-2,000-1,00	100.00	100.00	100.00			100.00	100.00	
€	1.00	2.00	0.02	2.00	09.03.12	30	ΟΕΔ-ΣΤΘ-240242-30X-2,000-1,00 - GGB-FXD-240242-30Y-2,000-1,00	100.00	100.00	100.00			100.00	100.00	

ΕΠΕΞΗΓΗΣΗ ΠΙΝΑΚΩΝ EXPLANATION OF TABLES

$$\text{Spread Συνεδρίασης} = \frac{\sum (\text{Ask} - \text{Bid}) * \text{Time} - \text{Time}_n}{(\text{Ask} + \text{Bid}) / 2 \sum \text{Time} - \text{Time}_n}$$

Κωδικός ΟΔΑΣΗΣ

Ticker Symbol

Η ελληνική ονομασία της μετοχής
Share's Greek Name.

Αριθμός εισηγμένων μετοχών στο τέλος του μήνα.

Number of listed shares at the end of the month.

Η αγορά στην οποία ανήκει και διαπραγματεύεται η μετοχή.

The market in which the share is listed and traded.

Τα προ φόρων και τα μετά φόρων κέρδη ανά μετοχή αντίστοιχα, βάσει του σταθμισμένου - λόγω των μεταβολών μετοχικού κεφαλαίου - αριθμού των μετοχών.

Before tax and after tax profits per share respectively, according to the weighted - due to share capital changes - number of shares.

Το έτος χρήσης στο οποίο αναφέρονται τα κέρδη ανά μετοχή και το P / E.

The fiscal year that the profits per share and the P / E ratio refer to.

Χρηματοποιητική αξία της εταιρίας στο τέλος του μήνα.

Company's capitalisation at the end of the month.

Το ιστορικό κλείσιμο της μετοχής την τελευταία συνεδρίαση του μήνα.

The historical closing price on the last session of the month.

Σύμβολο ΟΔΑΣΗΣ Code	Χρηόγραφα (1)	Αριθμός Εισηγμένων Χρηογράφων Number of Listed Securities (2)	Ονομαστική Αξία Nominal Value	Χρημ/κή Αξία (Ειστ. Ευρώ) Market Capitalisation (Million Euro)(***)	% στη Συνολική Χρημ/ική Αξία% in Total Market Capitalisation	Κατηγορία - Category (\$)	No Σημείωσης - Note Nr	Τιμή Κλεισίματος Closing Price	Τιμή Κλεισίματος Πρ. Μήνα Previous Month Closing Price	% Μεταβολή Μηνός % Monthly Price Change	% Spread Μηνός % Monthly Spread	Κέρδη ανά Μετοχή Profits per Share		Έτος χρήσης Fiscal year
												προ φόρων before tax	μετά φόρων after tax	

Η ονομαστική αξία της μετοχής
Share's Nominal Value.

% της Χρηματοποιητικής αξίας στο σύνολο της Αγοράς.

% of the capitalisation on the market's total capitalisation.

Οι σημειώσεις παρατίθενται στο τέλος αυτού του πίνακα.

The notes appear at the end of the this table.

Η μερισματοπόδοση υπολογίζεται ως εξής:
Μερισματοπόδοση = $\frac{\text{Τιμή αποκοπέντος μερισματος τελευταίας χρήσης}}{\text{Αποπροσαρμοσμένη (2) τιμή κλεισίματος}}$

The dividend yield is calculated as follows:
Dividend Yield = $\frac{\text{Last dividend's historical price}}{\text{Readjusted (2) closing price}}$

Ο δείκτης Τιμή / Κέρδη ανά μετοχή (P/E) υπολογίζεται ως εξής:
P/E = $\frac{\text{Αποπροσαρμοσμένη (2) τιμή κλεισίματος}}{\text{Κέρδη είτε προ είτε μετά φόρων αντίστοιχα}}$

The ratio Price/Profits per share is calculated as follows:
P/E = $\frac{\text{Readjusted (2) closing price}}{\text{Profits per share either before or after tax respectively}}$

Μεταβολή Μηνός (%)
 $\frac{\text{Τελευταία τιμή τρέχοντος μήνα} - \text{Τελευταία τιμή προηγούμενου μήνα (προσαρμοσμένη)} * 100}{\text{Τελευταία τιμή προηγούμενου μήνα (προσαρμοσμένη)}}$

Monthly Price Change (%)
 $\frac{\text{Closing price on present month's last session} - \text{Closing price on previous month's last session (adj.)} * 100}{\text{Closing price on previous month's last session}}$

Τα στοιχεία έχουν προσαρμοστεί για τις τυχόν μεταβολές μετοχικού κεφαλαίου της μετοχής και τις συνακόλουθες προσαρμογές της τιμής ως εξής:
Προσαρμοσμένος όγκος συναλλαγών = $\frac{\text{Ιστορική τιμή κλεισίματος} * \text{Ιστορικός όγκος συναλλαγών}}{\text{Προσαρμοσμένη τιμή κλεισίματος}}$

The data has been adjusted due to share capital changes and its as follows price adjustments:
Adjusted volume of transactions = $\frac{\text{Historical closing price} * \text{Historical volume of transactions}}{\text{Adjusted closing price}}$

P/E	Μέρισμα / Προμήρισμα 2008 Dividend / Interim Dividend 2008	Μέρισμα / Προμήρισμα 2009 Dividend / Interim Dividend 2009	Μερισματοπόδοση Dividend Yield (%) (4)	Διακρίσεις Τιμών Δεκεμβρίου Month Price in December		Διακρίσεις Τιμών από 1/1/2011 Price Range since 1.1.2011		Αξία Συναλλαγών (6) Value of Transactions	Συναλλαγές σε Τεμάχια Shares Transactions in Items (7)	Αριθμός Πράξεων Number of Trades	Μηνιαία Εμπορευσιμότητα Monthly Marketability (%)	Securities (1)
				Κατώτερη Low	Ανώτερη High	Κατώτερη Low	Ανώτερη High					

Η τιμή του μερισματος / προμερισματος της μετοχής κατά την τελευταία χρήση και την προηγούμενη χρήση αντίστοιχα.

Dividend's price (or Interim dividend) during the last and previous fiscal year respectively.

Η μηνιαία αξία συναλλαγών της μετοχής.

Share's monthly value of transactions

Η κατώτερη και ανώτερη προσαρμοσμένη τιμή κλεισίματος της μετοχής σε επίπεδο μήνα και έτους.

The lowest and highest share's adjusted closing price on month and year basis respectively.

Ο αριθμός των πράξεων.

The number of trades.

Η αγγλική ονομασία της μετοχής.

Share's Name in English.

Η μηνιαία εμπορευσιμότητα υπολογίζεται ως εξής:
Μηνιαία εμπορευσιμότητα = $\frac{\text{Προσ/λέμενος όγκος συναλλαγών κατά τη διάρκεια του μήνα} * 100}{\text{Αριθμός μετοχών την τελευταία ημέρα του μήνα}}$

The monthly marketability is calculated as follows:
Monthly marketability = $\frac{\text{Adjusted volume of transactions within the month} * 100}{\text{Number of shares on the last day of the month}}$

(*) Προσαρμοσμένη τιμή = Ιστορική τιμή κλεισίματος * Συντελεστής προσαρμογής - Adjusted price = Historical closing price * Adjustment co-efficient
Αποπροσαρμοσμένη τιμή = Ιστορική τιμή κλεισίματος * (1 / Συντελεστής προσαρμογής) - Readjusted price = Historical closing price * (1 / Adjustment co-efficient)
Όπου : Συντελεστής προσαρμογής = Προσαρμοσμένη τιμή κλεισίματος / Ιστορική τιμή κλεισίματος την ημέρα πραγματοποίησης της μεταβολής μετοχικού κεφαλαίου
Where: Adjustment co-efficient = Adjusted closing price / Historical closing price on the day of the share capital change realisation

Αρχής γενομένης του Μηνιαίου Στατιστικού Δελτίου του Ιανουαρίου 2002 για την προσαρμογή των τιμών των μετοχών στις περιπτώσεις εταιρικών πράξεων χρησιμοποιείται η μεθοδολογία του Σταθερού Συντελεστή σύμφωνα με την οποία οι ιστορικές τιμές, προγενέστερων της ημερομηνίας αποκοπής δικαιώματος εταιρικής πράξης, πολλαπλασιάζονται με τον σταθερό συντελεστή προσαρμογής όπως αυτός προκύπτει κατά την ημερομηνία αποκοπής. - Adjustments made to share prices following a corporate action, are made through the use of a fixed co-efficient method, whereby prices of the share, during the period prior to the corporate action, are multiplied by the co-efficient.

Σύμβολο ΟΑΣΗΣ OASHS Code	Χρεόγραφο (1)	Αριθμός Εισηγμένων Χρεογράφων Number of Listed Securities (^)	Ονομαστική Αξία Nominal Value	Χρημ/κή Αξία (Εκατ. Ευρώ) Market Capitalisation (Million Euro) (***)	% στη Συνολική Χρημ/κή Αξία% in Total Market Capitalisation	Κατηγορία - Category (\$)	No Σημείωσης - Note Nr	Τιμή Κλεισίματος Closing Price	Τιμή Κλεισίματος Πρ. Μήνα Previous Month Closing Price	% Μεταβολή Μηνός % Monthly Price Change	% Spread Μηνός % Monthly Spread	Κέρδη ανά Μετοχή Profits per Share		Έτος χρήσης Fiscal year
												προ φόρων before tax	μετά φόρων after tax	

--- 0.00 --- ---

Τράπεζες

9 Τίτλοι-Stocks, ΣΥΝΟΛΟ ΚΛΑΔΟΥ :		11,842,610,090	3,352.	8.95										
ΑΛΦΑ	ALPHA BANK (ΚΟ)	534,269,648	0.3	544.96	1.45	K		1.02	1.27	-19.69	0.778	---	---	---
ΑΤΕ	ΑΓΡΟΤΙΚΗ ΤΡΑΠΕΖΑ (ΚΟ)	1,750,955,549	0.6			A						---	---	---
ΑΤΤ	ΑΤΤΙΣΑ BANK Α.Τ.Ε. (ΚΟ)	244,885,573	0.35	59.26	0.16	K		0.242	0.318	-23.90	1.454	---	---	2011
ΓΤΕ	ΓΕΝΙΚΗ ΤΡΑΠΕΖΑ (ΚΟ)	17,297,440	5.8	113.64	0.30	X		6.57	6.60	-0.45		---	---	2011
ΕΛΛ	ΕΛΛΑΔΟΣ ΤΡΑΠΕΖΑ (ΚΟ)	19,864,886	5.6	315.65	0.84	K		15.89	16.98	-6.42	0.742	---	---	---
ΕΤΕ	ΕΘΝΙΚΗ ΤΡΑΠΕΖΑ (ΚΟ)	1,226,601,200	1	1,213.11	3.24	K		0.989	1.17	-15.47	0.731	---	---	2011
ΕΥΡΩΒ	ΤΡΑΠΕΖΑ EUROBANK ERGASIAS (ΚΟ)	552,948,427	2.22	212.89	0.57	K		0.385	0.612	-37.09	0.394	---	---	2011
ΚΥΠΡ	ΚΥΠΡΟΥ ΤΡΑΠΕΖΑ (ΚΟ)	1,795,140,547	1	416.47	1.11	K	8	0.232	0.247	-6.07	0.481	---	---	---
ΛΑΙΚΗ	CYPRUS POPULAR BANK (ΚΟ)	4,065,482,410	0.1	170.75	0.46	K		0.042	0.045	-6.67	2.363	---	---	2011
ΠΕΙΡ	ΠΕΙΡΑΙΩΣ ΤΡΑΠΕΖΑ (ΚΟ)	1,143,326,564	0.3	305.27	0.81	K		0.267	0.281	-4.98	0.412	---	---	2011
ΠΡΟ	ΠΡΟΤΟΝ ΤΡΑΠΕΖΑ Α.Ε. (ΚΟ)	62,683,822	0.3			A						---	---	---
ΤΒΑΝΚ	T BANK (ΚΟ)	144,688,060	0.6			A						---	---	---
ΤΤ	ΤΑΧΥΔΡΟΜΙΚΟ ΤΑΜΙΕΥΤΗΡΙΟ (ΚΟ)	284,465,964	3.7			A						---	---	---

Ασφάλειες Ιδιοκτησίας & Ζημιών

1 Τίτλοι-Stocks, ΣΥΝΟΛΟ ΚΛΑΔΟΥ :		100,870,197	36.58	0.10										
ΑΣΑΣΚ	ΑΣΠΙΣ ΠΡΟΝΟΙΑ (ΚΟ)	73,366,520	0.7			A						---	---	---
ΕΥΠΙΚ	ΕΥΡΩΠΑΪΚΗ ΠΙΣΤΗ (ΚΟ)	27,503,677	0.6	36.58	0.10	K		1.33	1.14	16.67	1.795	0.14	0.08	2011

Μεσίτες Ασφαλίσεων

1 Τίτλοι-Stocks, ΣΥΝΟΛΟ ΚΛΑΔΟΥ :		6,000,000	1.37	0.00										
ΕΥΒΡΚ	ΓΙΟΥΡΟΜΠΡΟΚΕΡΣ (ΚΟ)	6,000,000	0.6	1.37	0.00	E		0.228	0.223	2.24	---	---	---	2011

Εταιρείες Επενδύσεων

2 Τίτλοι-Stocks, ΣΥΝΟΛΟ ΚΛΑΔΟΥ :		16,726,700	17.25	0.05										
ΑΙΟΑΚ	ΑΙΟΛΙΚΗ ΑΕΕΧ (ΚΟ)	11,178,000	1.45	11.74	0.03	K		1.05	1.09	-3.67	3.321	---	---	2011
ΑΛΤΙ	ALTIUS ΑΕΕΧ (ΚΟ)	5,280,000	0.8			A						---	---	---
ΑΝΔΡΟ	ΑΝΔΡΟΜΕΔΑ ΑΕΕΧ (ΚΟ)	268,700	16	5.51	0.01	K		20.50	20.51	-0.05	7.845	---	---	2011

Επενδυτικές Υπηρεσίες

1 Τίτλοι-Stocks, ΣΥΝΟΛΟ ΚΛΑΔΟΥ :		65,368,563	330.76	0.88										
ΕΧΑΕ	ΕΛΛΗΝΙΚΑ ΧΡΗΜΑΤΙΣΤΗΡΙΑ (ΚΟ)	65,368,563	0.79	330.76	0.88	K		5.06	5.07	-0.20	0.285	0.00	0.00	2011

Συμμετοχές & Ανάπτυξη Ακίνητης Περιουσίας

6 Τίτλοι-Stocks, ΣΥΝΟΛΟ ΚΛΑΔΟΥ :		205,728,335	312.3	0.83										
ΒΑΛΚ	ΒΑΛΚΑΝ ΑΚΙΝΗΤΑ (ΚΟ)	20,121,710	1.21	6.24	0.02	K		0.310	0.397	-21.91	8.959	---	---	2011
ΒΩΒΟΣ	ΒΩΒΟΣ ΜΠΑΠΙΗΣ (ΚΟ)	33,930,000	0.3			A						---	---	---
ΕΛΒΙΟ	ΕΛΒΙΕΜΕΚ (ΚΟ)	7,085,888	1.59	21.26	0.06	E		3.00	3.30	-9.09	---	---	---	2011
ΚΑΜΠ	REDS (ΚΟ)	57,434,884	1.31	38.48	0.10	K		0.670	0.759	-11.73	5.272	---	---	2011
ΚΕΚΡ	ΚΕΚΡΩΨ (ΚΟ)	3,300,689	0.35	9.01	0.02	K		2.73	2.97	-8.08	3.793	---	---	2011
ΚΕΡΑΛ	ΚΕΡΑΜΕΙΑ-ΑΛΛΑΤΙΝΗ (ΚΟ)	24,619,524	0.5			A						---	---	---
ΛΑΜΔΑ	LAMDA DEVELOPMENT(ΚΟ)	44,267,700	0.3	232.85	0.62	K		5.26	5.86	-10.24	2.341	---	---	2011
ΠΑΣΑΛ	PASAL A.E. (ΚΟ)	14,967,940	0.5	4.46	0.01	K		0.298	0.300	-0.67	15.305	---	---	2011

Υπηρεσίες Ακίνητης Περιουσίας

1 Τίτλοι-Stocks, ΣΥΝΟΛΟ ΚΛΑΔΟΥ :		14,000,000	88.2	0.24										
ΑΣΤΑΚ	ΑΛΦΑ ΑΣΤΙΚΑ ΑΚΙΝΗΤΑ (ΚΟ)	14,000,000	3.8	88.20	0.24	X		6.30	6.20	1.61	---	0.28	0.21	2011

Ε.Ε.Α.Π. Βιομηχανικών & Επαγγελματικών Χώρων

2 Τίτλοι-Stocks, ΣΥΝΟΛΟ ΚΛΑΔΟΥ :		67,228,240	58.9	0.16										
ΜΙΓΡΕ	MIG REAL ESTATE (ΚΟ)	12,340,000	3	16.91	0.05	K		1.37	1.36	0.74	10.591	---	---	2011
ΤΡΑΣΤΟΡ	TRASTOR Α.Ε.Ε.Α.Π. (ΚΟ)	54,888,240	1.13	41.99	0.11	K		0.765	0.691	10.71	2.502	0.01	---	2011

Εξειδικευμένες Ε.Ε.Α.Π.

1 Τίτλοι-Stocks, ΣΥΝΟΛΟ ΚΛΑΔΟΥ :		61,000,000	353.8	0.94										
ΕΥΠΡΟ	EUROBANK PROPERTIES ΑΕΕΑΠ (ΚΟ)	61,000,000	2.13	353.80	0.94	K		5.80	5.41	7.21	0.683	0.15	0.08	2012

Εξειδικευμένες Χρηματοοικονομικές Υπηρεσίες

2 Τίτλοι-Stocks, ΣΥΝΟΛΟ ΚΛΑΔΟΥ :		808,083,610	340.35	0.91										
ΚΟΥΜ	ΚΟΥΜΠΑΣ ΣΥΜΜΕΤΟΧΩΝ (ΚΟ)	17,544,600	0.6			A						---	---	---
ΜΙΓ	MARFIN INVESTMENT GROUP (ΚΟ)	770,328,883	0.3	330.47	0.88	K		0.429	0.478	-10.25	0.394	---	---	2011
ΠΑΡΝ	ΠΑΡΝΑΣΣΟΣ (ΚΟ)	20,210,127	1.53	9.88	0.03	K		0.489	0.534	-8.43	1.783	---	---	2011

Σταθερή Τηλεφωνία

1 Τίτλοι-Stocks, ΣΥΝΟΛΟ ΚΛΑΔΟΥ :		506,925,989	3,083.05	8.23										
ΛΑΝΕΤ	LAN-NET (ΚΟ)	16,775,600	3.25			A						---	---	---
ΟΤΕ	ΟΤΕ (ΚΟ)	490,150,389	2.39	3,083.05	8.23	K		6.29	6.20	1.45	0.190	---	---	2012

Εξοπλισμός Τηλεπικοινωνιών

3 Τίτλοι-Stocks, ΣΥΝΟΛΟ ΚΛΑΔΟΥ :		149,049,815	91.74	0.24										
ΙΝΤΚΑ	INTRACOM HOLDINGS (ΚΟ)	133,025,996	1.41	77.29	0.21	K		0.581	0.610	-4.75	0.563	---	---	2011
ΜΑΡΑΚ	ΜΑΡΑΚ ΗΛΕΚΤΡΟΝΙΚΗ (ΚΟ)	9,567,289	0.3	3.35	0.01	E		0.350	0.380	-7.89	---	---	---	2011
ΣΠΕΙΣ	SPACE HELLAS (ΚΟ)	6,456,530	1.6	11.11	0.03	K		1.72	1.90	-9.47	29.344	0.01	---	2012

P/E	Μέσος / Προβλεπόμενος 2009 Dividend / Interim Dividend 2009	Μέσος / Προβλεπόμενος 2010 Dividend / Interim Dividend 2010	Μεσοσταθμισμένη Dividend Yield (%) (1-9)	Διακυμάνσεις Τιμών Φεβρουαρίου Monthly Price Range in February		Διακυμάνσεις Τιμών από 1/1/2013 Price Range since 1.1.2013		Αξία Συναλλαγών Value of Transactions (9)	Συναλλαγές σε Τεμάχια Shares Transactions in Items (7) (1)	Αριθμός Πράξεων Number of Trades	Μηνιαία Εμπορευσιμότητα Monthly Marketability (%)	Securities (11)
				Κατώτερη Low	Ανώτερη High	Κατώτερη Low	Ανώτερη High					
---	---	---	---	---	---	---	---	246,244,263.32	449,160,158	146,578	3.79	: TOTAL OF SECTOR
---	---	---	---	0.91	1.45	0.91	1.67	75,082,610.24	63,546,274	28,065	11.89	ALPHA BANK (CR)
---	---	---	---	---	---	---	---	0.00	0	0	0.00	ATE (CR)
---	---	---	---	0.22	0.34	0.22	0.73	822,024.27	3,011,379	3,001	1.23	ATTICA BANK S.A. (CR)
---	---	---	---	6.51	6.82	6.04	6.82	46,080.59	7,010	250	0.04	GENIKI BANK (CR)
---	---	0.67	---	15.35	17.89	13.31	19.19	1,961,437.23	116,766	2,388	0.59	BANK OF GREECE (CR)
---	---	---	---	0.89	1.20	0.89	1.47	93,994,956.52	90,577,618	42,877	7.38	NATIONAL BANK (CR)
---	---	---	---	0.35	0.66	0.35	0.74	23,026,121.35	45,301,411	24,976	8.19	EUROBANK ERGASIAS (CR)
---	---	---	---	0.22	0.28	0.22	0.28	19,399,821.57	79,559,219	15,270	4.43	BANK OF CYPRUS (CR)
---	---	---	---	0.04	0.05	0.04	0.05	2,779,903.70	65,014,516	2,875	1.60	CYPRUS POPULAR BANK (CR)
---	---	---	---	0.24	0.33	0.24	0.40	29,131,307.85	102,025,965	26,876	8.92	PIRAEUS BANK (CR)
---	---	---	---	---	---	---	---	0.00	0	0	0.00	PROTON BANK S.A. (CR)
---	---	---	---	---	---	---	---	0.00	0	0	0.00	T BANK (CR)
---	---	---	---	---	---	---	---	0.00	0	0	0.00	TT HELLENIC POSTBANK (CR)
Banks												
---	---	---	---	---	---	---	---	1,036,259.08	743,719	1,507	0.74	: TOTAL OF SECTOR
---	---	---	---	---	---	---	---	0.00	0	0	0.00	ASPIS PRONIA GEN. INSUR. (CR)
9.2	16.5	0.05	---	1.13	1.54	0.97	1.56	1,036,259.08	743,719	1,507	2.70	EUROPEAN RELIANCE INSUR. (CR)
Property & Casualty Insurance												
---	---	---	---	---	---	---	---	535.64	2,530	11	0.04	: TOTAL OF SECTOR
---	---	---	---	0.19	0.23	0.19	0.33	535.64	2,530	11	0.04	EUROBROKERS S.A. (CR)
Insurance Brokers												
---	---	---	---	---	---	---	---	333,373.04	51,249	291	0.31	: TOTAL OF SECTOR
---	---	---	---	1.01	1.10	0.94	1.15	38,736.22	36,764	217	0.33	AEOLIAN INVESTMENT FUND (CR)
---	---	---	---	---	---	---	---	0.00	0	0	0.00	ALTIUS INV. FUND SA (CR)
---	---	---	---	19.01	21.80	19.00	22.51	294,636.82	14,485	74	5.39	ANDROMEDA SA (CR)
Equity Investment Instruments												
---	---	---	---	---	---	---	---	27,403,715.21	5,227,673	11,600	8.00	: TOTAL OF SECTOR
**	**	0.11	---	4.86	5.58	4.41	5.58	27,403,715.21	5,227,673	11,600	8.00	HELLENIC EXCHANGES (CR)
Investment Services												
---	---	---	---	---	---	---	---	1,357,625.41	529,353	2,037	0.26	: TOTAL OF SECTOR
---	---	---	---	0.30	0.40	0.30	0.44	44,128.91	135,887	154	0.68	BALKAN R.E. (CR)
---	---	---	---	---	---	---	---	0.00	0	0	0.00	BABIS VOVOS SA (CR)
---	---	---	---	3.00	3.30	3.00	3.58	294.00	98	1	0.00	ELVIEMEK (CR)
---	---	---	---	0.66	0.79	0.64	0.95	81,345.42	115,542	187	0.20	REDS S.A. (CR)
---	---	---	---	2.46	3.00	2.46	3.79	95,418.95	35,014	400	1.06	KEKROPS SA (CR)
---	---	---	---	---	---	---	---	0.00	0	0	0.00	KERAMIA-ALLATINI (CR)
---	---	---	---	5.03	6.44	4.06	6.48	1,122,823.89	195,898	1,109	0.44	LAMDA DEVELOPMENT SA (CR)
---	---	---	---	0.21	0.36	0.21	0.41	13,614.24	46,914	186	0.31	PASAL DEVELOPMENT S.A. (CR)
Real Estate Holding & Development												
---	---	---	---	---	---	---	---	29,513.98	4,724	63	0.03	: TOTAL OF SECTOR
22.7	30.0	---	---	6.20	6.96	6.20	6.96	29,513.98	4,724	63	0.03	ALPHA REAL ESTATE SA(CR)
Real Estate Services												
---	---	---	---	---	---	---	---	477,520.71	620,304	777	0.92	: TOTAL OF SECTOR
---	---	0.25	---	1.23	1.67	1.22	1.72	23,015.96	15,868	85	0.13	MIG REAL ESTATE (CR)
**	---	0.10	---	0.70	0.83	0.62	0.83	454,504.75	604,436	692	1.10	TRASTOR REAL EST. INV. CO.(CR)
Industrial & Office REITs												
---	---	---	---	---	---	---	---	3,837,699.92	643,950	3,736	1.06	: TOTAL OF SECTOR
---	---	0.41	---	5.40	6.40	4.87	6.40	3,837,699.92	643,950	3,736	1.06	EUROBANK PROPERTIES REIC (CR)
Specialty REITs												
---	---	---	---	---	---	---	---	16,623,658.00	34,690,190	15,859	4.29	: TOTAL OF SECTOR
---	---	---	---	---	---	---	---	0.00	0	0	0.00	KOYMBAS SYNERGY GROUP (CR)
---	---	---	---	0.42	0.52	0.42	0.56	16,290,758.85	34,034,724	14,259	4.42	MARFIN INVESTMENT GROUP (CR)
---	---	---	---	0.46	0.55	0.46	0.70	332,899.15	655,466	1,600	3.24	PARNASSOS ENTERP. (CR)
Specialty Finance												
---	---	---	---	---	---	---	---	184,638,360.58	29,660,146	39,134	5.85	: TOTAL OF SECTOR
---	---	---	---	---	---	---	---	0.00	0	0	0.00	LAN-NET (CR)
---	---	---	---	5.76	6.52	5.19	6.82	184,638,360.58	29,660,146	39,134	6.05	OTE (CR)
Fixed Line Telecommunications												
---	---	---	---	---	---	---	---	4,258,619.68	6,960,689	6,157	4.67	: TOTAL OF SECTOR
---	---	---	---	0.54	0.67	0.54	0.75	4,245,645.87	6,952,416	6,125	5.23	INTRACOM HOLDINGS (CR)
---	---	---	---	0.35	0.38	0.33	0.41	350.00	1,000	1	0.01	MARAC ELECTRONICS (CR)
29.6	55.2	---	---	1.67	1.85	1.25	1.97	12,623.81	7,273	31	0.11	SPACE HELLAS SA (CR)
Telecommunications Equipment												

Σύμβολο ΟΑΣΗΣ OASHS Code	Χρεόγραφο (1)	Αριθμός Εισηγμένων Χρεογράφων Number of Listed Securities (^)	Ονομαστική Αξία Nominal Value	Χρημ/κή Αξία (Εκστ. Ευρώ) Market Capitalisation (Million Euro) (***)	% στη Συνολική Χρημ/κή Αξία% in Total Market Capitalisation	Κατηγορία - Category (\$)	No Σημείωσης - Note Nr	Τιμή Κλεισίματος Closing Price	Τιμή Κλεισίματος Πρ. Μηνός Previous Month Closing Price	% Μεταβολή Μηνός % Monthly Price Change	% Spread Μηνός % Monthly Spread	Κέρδη ανά Μετοχή Profits per Share		Έτος χρήσης Fiscal year
												προ φόρων before tax	μετά φόρων after tax	
Διυλιστήρια														
1 Τίτλοι-Stocks, ΣΥΝΟΛΟ ΚΛΑΔΟΥ :		110,782,980		984.86	2.63									
ΜΟΗ	ΜΟΤΟΡ ΟΪΛ (ΚΟ)	110,782,980	0.85	984.86	2.63	K		8.89	8.50	4.59	0.321	1.60	1.27	2011
Καθετοποιημένες Εταιρ. Πετρελαίου & Φυσικού Αερίου														
2 Τίτλοι-Stocks, ΣΥΝΟΛΟ ΚΛΑΔΟΥ :		329,463,315		2,633.25	7.03									
ΕΛΙΝ	ΕΛΙΝΟΙΛ (ΚΟ)	23,828,130	0.5	41.46	0.11	K		1.74	1.77	-1.69	8.969	0.01	---	2011
ΕΛΠΕ	ΕΛΛΗΝΙΚΑ ΠΕΤΡΕΛΑΙΑ (ΚΟ)	305,635,185	2.18	2,591.79	6.92	K		8.48	8.26	2.66	0.402	0.51	0.37	2011
Συμβατικός Ηλεκτρισμός														
1 Τίτλοι-Stocks, ΣΥΝΟΛΟ ΚΛΑΔΟΥ :		232,000,000		1,751.6	4.68									
ΔΕΗ	ΔΕΗ (ΚΟ)	232,000,000	4.6	1,751.60	4.68	K		7.55	6.85	10.22	0.227	---	---	2011
Υδρευση														
2 Τίτλοι-Stocks, ΣΥΝΟΛΟ ΚΛΑΔΟΥ :		142,800,000		866.12	2.31									
ΕΥΑΠΣ	ΕΥΑΘ (ΚΟ)	36,300,000	1.12	221.79	0.59	K		6.11	6.09	0.33	0.900	0.71	0.57	2011
ΕΥΔΑΠ	ΕΥΔΑΠ (ΚΟ)	106,500,000	0.6	644.33	1.72	K		6.05	5.99	1.00	0.682	0.33	0.25	2011
Βασικά Χημικά														
1 Τίτλοι-Stocks, ΣΥΝΟΛΟ ΚΛΑΔΟΥ :		26,730,187		26.73	0.07									
ΕΛΤΟΝ	ΕΛΤΟΝ (ΚΟ)	26,730,187	0.6	26.73	0.07	K		1.00	0.970	3.09	1.237	0.12	0.09	2011
Εξειδικευμένα Χημικά														
7 Τίτλοι-Stocks, ΣΥΝΟΛΟ ΚΛΑΔΟΥ :		217,336,674		394.61	1.05									
ΔΑΙΟΣ	ΔΑΙΟΣ ΠΛΑΣΤΙΚΑ (ΚΟ)	15,000,000	0.3	79.80	0.21	K		5.32	5.00	6.40	11.929	---	---	2011
ΔΡΟΥΚ	ΝΤΡΟΥΚΦΑΡΜΠΕΝ ΕΛΛΑΣ (ΚΟ)	3,873,120	0.3	9.49	0.03	K		2.45	2.15	13.95	11.053	---	---	2011
ΕΔΡΙΠ	EURODRIP (ΚΟ)	44,448,600	0.6	68.01	0.18	X		1.53	1.47	4.08	---	---	---	2012
ΠΕΤΖΚ	ΠΕΤΖΕΤΑΚΙΣ Α. (ΚΟ)	25,583,146	0.3			A					---	---	---	---
ΠΛΑΘ	ΠΛΑΣΤΙΚΑ ΘΡΑΚΗΣ (ΚΟ)	45,949,500	0.5	64.33	0.17	K		1.40	1.40	0.00	1.128	---	---	2011
ΠΛΑΚΡ	ΠΛΑΣΤΙΚΑ ΚΡΗΤΗΣ (ΚΟ)	27,379,200	0.61	148.67	0.40	K		5.43	5.32	2.07	2.093	0.43	0.34	2011
ΣΑΙΚΑ	ΣΥΛΟΝ ΕΛΛΑΣ (ΚΟ)	26,664,840	0.47	14.45	0.04	K		0.542	0.563	-3.73	5.347	0.01	0.00	2011
ΣΠΥΡ	ΣΠΥΡΟΥ ΑΓΡ. ΟΙΚ. (ΚΟ)	28,438,268	0.3	9.87	0.03	K		0.347	0.360	-3.61	10.155	0.02	---	2011
Αλουμίνιο														
4 Τίτλοι-Stocks, ΣΥΝΟΛΟ ΚΛΑΔΟΥ :		193,326,851		314.17	0.84									
ΑΛΚΟ	ΑΛΚΟ ΕΛΛΑΣ (ΚΟ)	17,200,576	1.25	9.62	0.03	K		0.559	0.635	-11.97	8.085	---	---	2011
ΑΛΜΥ	ΑΛΟΥΜΥΛΑ (ΚΟ)	22,016,250	0.37	14.09	0.04	K		0.640	0.643	-0.47	3.142	---	---	2011
ΕΛΒΑ	ΕΛΒΑΛ (ΚΑ)	124,100,815	0.3	274.26	0.73	K		2.21	2.11	4.74	1.107	0.13	0.13	2012
ΕΤΕΜ	ΕΤΕΜ (ΚΑ)	30,009,210	0.31	16.20	0.04	K		0.540	0.626	-13.74	2.381	---	---	2012
Μη Σιδηρούχα Μέταλλα														
2 Τίτλοι-Stocks, ΣΥΝΟΛΟ ΚΛΑΔΟΥ :		218,195,489		692.49	1.85									
ΜΥΤΙΛ	ΜΥΤΙΛΗΝΑΙΟΣ (ΚΟ)	116,915,862	1.07	596.27	1.59	K		5.10	5.05	0.99	0.289	0.00	---	2011
ΧΑΚΟΡ	ΧΑΛΚΟΡ (ΚΑ)	101,279,627	0.38	96.22	0.26	K		0.950	1.10	-13.64	1.134	---	---	2012
Χάλυβας														
9 Τίτλοι-Stocks, ΣΥΝΟΛΟ ΚΛΑΔΟΥ :		324,289,086		478.16	1.28									
ΕΛΣΤΡ	ΕΛΑΣΤΡΟΝ (ΚΟ)	18,648,000	1	12.59	0.03	K		0.675	0.819	-17.58	3.087	---	---	2011
ΚΟΡΔΕ	ΚΟΡΔΕΛΛΟΥ Χ. ΑΦΟΙ (ΚΟ)	21,224,340	0.42	6.16	0.02	K		0.290	0.340	-14.71	14.611	---	---	2011
ΛΕΒΚ	ΛΕΒΕΝΤΕΡΗΣ Ν. (ΚΑ)	8,321,682	0.67	4.18	0.01	K		0.362	0.599	-39.57	26.119	---	---	2011
ΛΕΒΠ	ΛΕΒΕΝΤΕΡΗΣ Ν. (ΠΑ)	2,160,524	0.67			K		0.539	0.770	-30.00	28.546	---	---	2011
ΜΠΤΚ	ΜΠΗΤΡΟΣ ΣΥΜΜΕΤΟΧΙΚΗ (ΚΟ)	15,842,391	1.51	10.12	0.03	K		0.639	0.667	-4.20	30.558	0.00	0.00	2011
ΣΙΔΕ	ΣΙΔΕΝΟΡ (ΚΟ)	96,243,908	0.41	163.61	0.44	K		1.70	1.90	-10.53	0.718	---	---	2012
ΣΙΔΜΑ	ΣΙΔΜΑ (ΚΟ)	10,000,000	1.35	6.90	0.02	E		0.690	0.768	-10.16	---	---	---	2011
ΣΩΛΚ	ΣΩΛΓΕΙΑ ΚΟΡΙΝΘΟΥ (ΚΟ)	124,170,201	0.78	271.93	0.73	K		2.19	2.16	1.39	0.684	0.03	0.03	2012
ΤΖΚΑ	ΤΖΙΡΑΚΙΑΝ ΠΡΟΦΙΛ (ΚΑ)	1,270,000	0.3	2.67	0.01	K		2.10	0.290	-27.59	10.124	---	---	2011
ΧΑΛΥΒ	ΧΑΛΥΒΟΦΥΛΩΝ (ΚΟ)	26,408,040	0.3			A					---	---	---	---
Ορυχεία														
2 Τίτλοι-Stocks, ΣΥΝΟΛΟ ΚΛΑΔΟΥ :		51,666,562		288.27	0.77									
ΑΡΒΑ	S & B ΒΙΟΜΗΧ. ΟΡΥΚΤΑ (ΚΟ)	51,197,862	1	286.20	0.76	K		5.59	5.65	-1.06	0.618	0.01	---	2011
ΜΕΡΚΟ	ΜΕΡΜΕΡΕΝ ΚΟΜΒ. Α.Δ. ΡΡ. (ΕΛΠ)	468,700	---	2.08	0.01	K		4.43	4.92	-9.96	9.805	---	---	2011
Οικοδομικά Υλικά & Εξαρτήματα														
12 Τίτλοι-Stocks, ΣΥΝΟΛΟ ΚΛΑΔΟΥ :		377,498,040		1,387.89	3.71									
ΑΚΡΙΤ	ΑΚΡΙΤΑΣ (ΚΟ)	13,000,000	1	5.58	0.01	K		0.429	0.473	-9.30	7.869	---	---	2011
ΒΕΤΑΝ	ΒΕΤΑΝΕΤ (ΚΟ)	21,676,536	0.64			A					---	---	---	---
ΒΙΟΣΚ	ΥΝΙΒΙΟΣ (ΚΟ)	9,177,094	0.3	3.69	0.01	K		0.201	0.302	-33.44	15.404	0.00	0.00	2011
ΗΡΑΚ	ΗΡΑΚΛΗΣ ΑΓΕΤ (ΚΟ)	71,082,707	1.7	111.60	0.30	X		1.57	1.56	0.64	---	---	---	2011
ΙΚΤΙΝ	ΙΚΤΙΝΟΣ ΕΛΛΑΣ (ΚΟ)	28,580,100	0.4	35.44	0.09	K		1.24	1.25	-0.80	2.535	0.18	0.14	2011
ΚΥΡΜ	ΚΥΡΙΑΚΙΔΗΣ Η.- F.H.L. (ΚΟ)	22,945,139	1	20.65	0.06	K		0.900	0.900	0.00	3.320	0.16	0.11	2011
ΜΑΘΙΟ	ΜΑΘΙΟΣ ΠΥΡΙΜΑΧΑ (ΚΟ)	9,819,370	0.67	3.22	0.01	K		0.328	0.307	6.84	34.633	---	---	2011
ΜΟΝΤΑ	ΒΑΡΒΕΡΗΣ Ν. - ΜΟΔΑ ΒΑΓΝΟ (ΚΟ)	18,810,000	0.4	6.73	0.02	K		0.358	0.294	21.77	22.666	---	---	2011
ΕΥΛΚ	ΙΝΤΕΡΓΟΥΝΤ-ΕΥΛΕΜΠΟΡΙΑ (ΚΟ)	34,986,430	0.44	5.97	0.02	K		0.150	0.160	-6.25	9.312	---	---	2011
ΕΥΛΠ	ΙΝΤΕΡΓΟΥΝΤ-ΕΥΛΕΜΠΟΡΙΑ (ΠΟ)	2,566,836	0.44			K		0.280	0.241	16.18	46.476	---	---	2011
ΣΕΛΜΚ	ΣΕΛΜΑΝ (ΚΟ)	60,221,300	0.4	11.44	0.03	E		0.190	0.190	0.00	---	---	---	2011

P/E		Μέσομα / Προβλεπόμενα 2009 Dividend / Interim Dividend 2009	Μέσομα / Προβλεπόμενα 2010 Dividend / Interim Dividend 2010	Μερισματοδόση Dividend Yield (%) ⁽¹⁴⁾	Διακυμάνσεις Τιμών Φεβρουαρίου Monthly Price in February		Διακυμάνσεις Τιμών από 1/1/2013 Price Range since 1.1.2013		Αξία Συναλλαγών Value of Transactions ⁽⁹⁾	Συναλλαγές σε Τεμάχια Shares Transactions in Items ⁽⁷⁾ (^(*))	Αριθμός Πράξεων Number of Trades	Μηνιαία Εμπορευσιμότητα Monthly Marketability (%)	Securities ⁽¹¹⁾
πριν φόρων before tax	μετά φόρων after tax				Κατώτερη Low	Ανώτερη High	Κατώτερη Low	Ανώτερη High					
Exploration & Production													
: TOTAL OF SECTOR													
5.6	7.0	0.40	---	---	8.25	9.37	8.08	9.37	16,541,454.43	1,883,112	8,425	1.70	MOTOR OIL (CR)
Integrated Oil & Gas													
: TOTAL OF SECTOR													
**	---	---	---	---	1.57	1.77	1.39	1.89	17,654,584.19	2,028,649	7,575	0.62	ELINOIL S.A. (CR)
16.5	23.0	0.45	---	---	8.22	9.13	7.40	9.13	17,629,263.99	2,014,014	7,548	0.66	HELLENIC PETROLEUM (CR)
Conventional Electricity													
: TOTAL OF SECTOR													
---	---	---	---	---	6.24	8.28	5.96	8.28	112,532,419.44	15,284,139	31,191	6.59	PPC (CR)
Water													
: TOTAL OF SECTOR													
8.6	10.8	0.19	---	---	5.85	6.31	5.75	6.82	7,449,091.83	1,234,092	5,293	0.86	THESSALONIKA WATER & SEWERAGE
18.1	24.7	0.17	---	---	5.69	6.25	5.34	6.47	5,237,435.49	873,460	3,396	0.82	EYDAP S.A. (CR)
Commodity Chemicals													
: TOTAL OF SECTOR													
8.2	10.7	---	---	---	0.94	1.25	0.85	1.25	2,384,642.77	2,151,707	3,595	8.05	ELTON SA (CR)
Specialty Chemicals													
: TOTAL OF SECTOR													
---	---	---	---	---	4.40	5.33	4.40	5.50	15,875,629.91	10,422,271	3,942	4.80	DAIOS PLASTICS SA (CR)
---	---	---	---	---	1.75	2.45	1.75	2.60	21,691.76	4,706	95	0.03	DRUCKFARBEN HELLAS (CR)
91.8	**	---	---	---	1.47	1.54	1.43	1.54	1,671	1,671	23	0.04	EURODRIP SA (CR)
---	---	---	---	---	---	---	---	---	13,531,366.95	8,860,932	663	19.94	PETZETAKIS SA (CR)
---	---	---	---	---	---	---	---	---	0.00	0	0	0.00	THRACE PLASTICS SA (CR)
---	---	---	---	---	1.27	1.47	1.24	1.56	1,704,924.50	1,227,776	2,167	2.67	CRETE PLASTICS SA (CR)
12.7	16.0	---	---	---	5.02	5.47	4.77	5.65	487,033.31	92,318	349	0.34	CYCLON HELLAS SA (CR)
37.6	**	---	---	---	0.52	0.64	0.52	0.70	113,768.86	191,590	435	0.72	SPIROY AGRICULTURE SA (CR)
18.6	---	---	---	---	0.30	0.35	0.30	0.56	13,639.89	43,278	210	0.15	ALCO HELLAS SA (CR)
Aluminum													
: TOTAL OF SECTOR													
---	---	---	---	---	0.40	0.77	0.40	0.87	1,937,188.01	1,573,447	3,908	0.81	ALUMIL (CR)
---	---	---	---	---	0.59	0.68	0.59	0.74	243,599.67	413,570	733	2.40	ELVAL SA. (CB)
17.0	17.1	---	---	---	1.96	2.27	1.90	2.38	67,055.97	107,322	543	0.49	ETEM SA (CB)
---	---	---	---	---	0.52	0.65	0.52	0.83	1,382,856.20	647,204	1,653	0.52	
---	---	---	---	---	---	---	---	---	243,676.17	405,351	979	1.35	
Nonferrous Metals													
: TOTAL OF SECTOR													
**	---	---	---	---	4.75	5.56	4.50	5.65	31,664,584.37	7,786,434	18,623	3.57	MYTILINEOS HOLDINGS (CR)
---	---	---	---	---	0.95	1.20	0.87	1.42	29,201,656.23	5,527,345	15,181	4.73	HALKOR SA (CB)
---	---	---	---	---	---	---	---	---	2,462,928.14	2,259,089	3,442	2.23	
Steel													
: TOTAL OF SECTOR													
---	---	---	---	---	0.65	0.85	0.65	0.97	12,832,586.22	6,453,316	13,472	1.99	ELASTRON (CR)
---	---	---	---	---	0.26	0.34	0.24	0.43	58,261.44	77,351	336	0.41	KORDELLOS BROS SA (CR)
---	---	---	---	---	0.30	0.66	0.30	0.66	15,398.46	51,867	108	0.24	N. LEVEDERIS SA (CB)
---	---	0.04	---	---	0.54	0.80	0.32	0.80	8,111.89	19,059	70	0.23	N. LEVEDERIS SA (PB)
**	**	---	---	---	0.49	0.69	0.49	0.75	615.43	1,106	9	0.05	BITROS HOLDING SA (CR)
---	---	---	---	---	1.69	2.13	1.69	2.39	9,150.37	14,393	71	0.09	SIDENOR (CR)
---	---	---	---	---	0.57	0.87	0.57	0.92	6,666,542.73	3,460,661	6,808	3.60	SIDMA SA (CR)
63.9	78.5	---	---	---	1.93	2.42	1.93	2.59	48,656.75	79,018	75	0.79	CORINTH PIPEWORKS SA (CR)
---	---	---	---	---	2.10	2.90	2.10	3.33	6,014,289.10	2,745,013	5,972	2.21	GIRAKIAN PROFIL SA (CB)
---	---	---	---	---	---	---	---	---	11,560.05	4,848	23	0.38	SHEET STEEL SA (CR)
---	---	---	---	---	---	---	---	---	0.00	0	0	0.00	
General Mining													
: TOTAL OF SECTOR													
**	---	---	---	---	5.52	5.74	5.29	6.08	1,196,514.16	213,424	597	0.41	S & B IND. MINERALS (CR)
---	---	---	---	---	4.21	5.07	4.21	5.19	1,190,183.89	212,013	540	0.41	MERMEREN KOMB. A.D. PR. (GDR)
---	---	---	---	---	---	---	---	---	6,330.27	1,411	57	0.30	
Building Materials & Fixtures													
: TOTAL OF SECTOR													
---	---	---	---	---	0.32	0.52	0.30	0.52	11,999,883.31	1,335,767	6,368	0.35	AKRITAS SA (CR)
---	---	---	---	---	---	---	---	---	1,187.99	2,615	65	0.02	BETANET (CR)
61.5	61.5	---	---	---	0.18	0.32	0.18	0.41	0.00	0	0	0.00	UNIBIOS (CR)
---	---	---	---	---	1.44	1.60	1.27	1.80	14,718.10	66,038	192	0.72	HERACLES GEN.CEMENT CO. (CR)
6.8	9.1	0.02	---	---	1.19	1.33	1.19	1.44	143,716.39	93,213	199	0.13	IKTINOS HELLAS SA (CR)
5.6	8.2	---	---	---	0.84	0.95	0.84	1.04	262,260.65	206,173	492	0.72	KYRIAKIDIS MARBLES SA (CR)
---	---	---	---	---	0.28	0.41	0.28	0.51	90,955.20	100,215	237	0.44	MATHIOS REFRACTORY SA (CR)
---	---	---	---	---	0.25	0.37	0.25	0.41	7,317.90	23,259	40	0.24	VARVERIS - MODA BAGNO SA (CR)
---	---	---	---	---	0.15	0.19	0.15	0.19	1,660.69	5,251	85	0.03	INTERWOOD-XYLEMPORIA (CR)
---	---	---	---	---	0.24	0.32	0.24	0.32	6,196.87	39,120	19	0.11	INTERWOOD-XYLEMPORIA (PR)
---	---	---	---	---	0.19	0.19	0.19	0.28	526.15	2,010	3	0.08	SHELMAN SA (CR)
---	---	---	---	---	---	---	---	---	0.00	0	0	0.00	

Σύμβολο ΟΑΣΗΣ OASHS Code	Χρεόγραφο (1)	Αριθμός Εισηγμένων Χρεογράφων Number of Listed Securities (^)	Ονομαστική Αξία Nominal Value	Χρημ/κή Αξία (Εκατ. Ευρώ) Market Capitalisation (Million Euro) (***)	% στη Συνολική Χρημ/κή Αξία% in Total Market Capitalisation	Κατηγορία - Category (\$)	No Σημείωσης - Note Nr	Τιμή Κλεισίματος Closing Price	Τιμή Κλεισίματος Πρ. Μήνα Previous Month Closing Price	% Μεταβολή Μηνός % Monthly Price Change	% Spread Μηνός % Monthly Spread	Κέρδη ανά Μετοχή Profits per Share		Έτος χρήσης Fiscal year
												προ φόρων before tax	μετά φόρων after tax	
ΤΙΤΚ	ΤΙΤΑΝ (ΚΟ)	77,063,568	4	1,183.57	3.16	K		14.72	13.18	-11.68	0.611	---	---	2011
ΤΙΤΠ	ΤΙΤΑΝ (ΠΟ)	7,568,960	4			K		6.50	6.81	-4.55	4.685	---	---	2011
Κατασκευές														
15 Τίτλοι-Stocks, ΣΥΝΟΛΟ ΚΛΑΔΟΥ :		782,275,552		778.07	2.08									
ΑΒΑΞ	J. & P. - ΑΒΑΞ (ΚΟ)	77,654,850	0.58	108.72	0.29	K		1.40	1.64	-14.63	1.376	---	---	2011
ΑΕΓΕΚ	ΑΕΓΕΚ (ΚΟ)	33,301,715	0.32	4.20	0.01	E		0.126	0.176	-28.41	---	---	---	2011
ΑΘΗΝΑ	ΑΘΗΝΑ (ΚΟ)	49,152,904	0.8	7.86	0.02	X		0.160	0.291	-45.02	---	---	---	2011
ΑΤΤΙΚ	ΑΤΤΙ - ΚΑΤ (ΚΟ)	81,644,555	0.3	6.20	0.02	E		0.076	0.078	-2.56	---	---	---	2011
ΒΙΟΤ	ΒΙΟΤΕΡ (ΚΟ)	17,579,754	4.16	1.86	0.00	E		0.106	0.160	-33.75	---	---	---	2011
ΓΕΚΤΕΡΝΑ	ΓΕΚ ΤΕΡΝΑ (ΚΟ)	85,882,688	0.57	185.51	0.50	K		2.16	2.42	-10.74	0.554	---	---	2011
ΔΙΕΚΑ	ΔΙΕΚΑΤ (ΚΟ)	17,894,046	0.59			A					---	---	---	---
ΔΟΜΙΚ	ΔΟΜΙΚΗ ΚΡΗΤΗΣ (ΚΟ)	15,878,748	0.48	9.86	0.03	K		0.621	0.715	-13.15	5.321	---	---	2011
ΕΔΡΑ	ΕΔΡΑΣΗ - ΨΑΛΛΙΔΑΣ Χ. (ΚΟ)	7,847,611	1.2			A					---	---	---	---
ΕΚΤΕΡ	ΕΚΤΕΡ (ΚΟ)	11,250,000	0.56	6.12	0.02	K		0.544	0.607	-10.38	3.617	---	---	2011
ΕΛΛΑΚΤΩΡ	ΕΛΛΑΚΤΩΡ (ΚΟ)	177,001,313	1.03	359.31	0.96	K		2.03	2.04	-0.49	0.565	---	---	2011
ΙΝΚΑΤ	ΙΝΤΡΑΚΑΤ (ΚΟ)	23,154,250	1.36	23.39	0.06	K		1.01	0.998	1.20	1.587	0.09	0.02	2011
ΚΛΜ	ΚΛΟΥΚΙΝΑΣ - ΛΑΓΠΑΣ (ΚΟ)	40,219,218	0.3	34.99	0.09	K		0.870	0.819	6.23	2.255	---	---	2011
ΜΕΣΟΧ	ΜΕΣΟΧΩΡΗΤΗ ΑΦΟΙ (ΚΟ)	22,000,000	0.44			A					---	---	---	---
ΜΗΧΚ	ΜΗΧΑΝΙΚΗ (ΚΟ)	66,937,526	0.7	17.26	0.05	E		0.204	0.272	-25.00	---	---	---	2011
ΜΗΧΠ	ΜΗΧΑΝΙΚΗ (ΠΟ)	25,968,987	0.7			E		0.139	0.170	-18.24	---	---	---	2011
ΜΟΧΛ	ΜΟΧΛΟΣ (ΚΟ)	4,588,137	16	10.28	0.03	K		2.24	2.21	1.36	5.842	---	---	2011
ΠΡΔ	ΠΡΟΔΕΥΤΙΚΗ (ΚΟ)	24,319,250	0.3	2.50	0.01	K		0.103	0.124	-16.94	12.970	---	---	2011
Υλικά Συσκευασίας														
6 Τίτλοι-Stocks, ΣΥΝΟΛΟ ΚΛΑΔΟΥ :		363,218,260		132.6	0.35									
ΒΙΣ	ΒΙΣ (ΚΟ)	4,968,600	2.88	2.88	0.01	K		0.580	0.670	-13.43	40.738	---	---	2011
ΚΑΡΤΖ	ΚΑΡΑΤΖΗ (ΚΟ)	14,679,792	1.44	58.72	0.16	K		4.00	3.02	32.45	4.310	0.38	0.38	2011
ΜΑΙΚ	ΜΑΪΛΛΗΣ Μ.Ι.(ΚΟ)	322,925,288	0.3	34.55	0.09	E		0.107	0.150	-28.67	---	---	---	2011
ΠΑΙΡ	ΠΑΪΡΗΣ ΠΛΑΣΤΙΚΩΝ (ΚΟ)	4,971,466	1.46	1.55	0.00	K		0.311	0.321	-3.12	30.293	---	---	2011
ΠΠΑΚ	PAPERPACK (ΚΟ)	3,953,090	0.9	3.26	0.01	K		0.824	0.789	4.44	11.125	---	---	2011
ΦΛΕΞΟ	FLEXORACK (ΚΟ)	11,720,024	0.53	31.64	0.08	X		2.70	2.90	-6.90	---	0.35	0.28	2011
Διαφοροποιημένες Βιομηχανίες														
1 Τίτλοι-Stocks, ΣΥΝΟΛΟ ΚΛΑΔΟΥ :		199,474,091		907.61	2.42									
ΒΙΟΧΚ	ΒΙΟΧΑΛΚΟ (ΚΑ)	199,474,091	0.3	907.61	2.42	K		4.55	4.79	-5.01	0.520	---	---	2011
Ηλεκτρικά Μέρη & Εξοπλισμός														
2 Τίτλοι-Stocks, ΣΥΝΟΛΟ ΚΛΑΔΟΥ :		35,678,860		70.85	0.19									
ΑΛΚΑΤ	NEXANS ΕΛΛΑΣ (ΚΟ)	6,132,500	1.25	16.19	0.04	K		2.64	2.80	-5.71	5.944	---	---	2011
ΕΛΚΑ	ΕΛΛΗΝΙΚΑ ΚΑΛΩΔΙΑ (ΚΟ)	29,546,360	0.71	54.66	0.15	K		1.85	1.89	-2.12	1.653	---	---	2012
Εμπορικά Οχήματα και Φορτηγά														
2 Τίτλοι-Stocks, ΣΥΝΟΛΟ ΚΛΑΔΟΥ :		45,680,678		30.58	0.08									
ΕΛΤΚ	ΕΛΤΡΑΚ (ΚΟ)	15,146,404	0.34	20.75	0.06	K		1.37	1.63	-15.95	5.668	0.04	0.05	2011
ΝΕΩΡΣ	ΝΕΩΡΙΟΝ (ΚΟ)	23,463,874	0.8			A					---	---	---	---
ΠΕΤΡΟ	ΠΕΤΡΟΠΟΥΛΟΣ ΠΕΤΡΟΣ (ΚΟ)	7,070,400	0.93	9.83	0.03	K		1.39	1.43	-2.80	2.518	---	0.31	2011
Μηχανήματα Βιομηχανικού Εξοπλισμού														
5 Τίτλοι-Stocks, ΣΥΝΟΛΟ ΚΛΑΔΟΥ :		165,677,502		965.92	2.58									
ΚΛΕΜ	KLEEMAN HELLAS (ΚΟ)	23,648,700	0.33	36.66	0.10	K		1.55	1.50	3.33	2.564	---	---	2011
ΜΕΒΑ	MEVACO (ΚΟ)	10,500,000	0.9	14.07	0.04	K		1.34	1.46	-8.22	4.880	0.17	0.12	2011
ΜΕΤΚ	ΜΕΤΚΑ (ΚΟ)	51,950,600	0.32	633.80	1.69	K		12.20	11.20	8.93	0.366	2.67	2.13	2011
ΣΠΙΝΤ	SPIDER - ΠΕΤΣΙΟΣ Ν.& ΥΙΟΙ (ΚΟ)	29,060,950	0.34	2.03	0.01	E		0.070	0.073	-4.11	---	---	---	2011
ΦΡΙΓΟ	FRIGOGLOSS (ΚΟ)	50,517,252	0.3	279.36	0.75	K		5.53	5.63	-1.78	0.558	---	---	2011
Υπηρεσίες Μεταφορών														
2 Τίτλοι-Stocks, ΣΥΝΟΛΟ ΚΛΑΔΟΥ :		71,845,744		708.85	1.89									
ΙΜΠΕ	ΙΜΠΕΡΙΟ (ΚΟ)	36,765,744	0.35			A					---	---	---	---
ΟΛΘ	ΟΛΘ (ΚΟ)	10,080,000	3	233.35	0.62	K		23.15	21.98	5.32	1.798	1.52	1.20	2011
ΟΛΠ	ΟΛΠ (ΚΟ)	25,000,000	2	475.50	1.27	K		19.02	18.47	2.98	0.847	0.43	0.26	2011
Υποστηρικτικές Υπηρεσίες προς Επιχειρήσεις														
4 Τίτλοι-Stocks, ΣΥΝΟΛΟ ΚΛΑΔΟΥ :		64,114,724		65.53	0.17									
ΕΣΥΜΒ	ΕΥΡΩΣΥΜΒΟΥΛΟΙ (ΚΟ)	7,347,600	0.6	19.40	0.05	E		2.64	2.64	0.00	---	---	---	2011
ΛΥΚ	INFORM ΛΥΚΟΣ Π. (ΚΟ)	20,578,374	0.62	30.46	0.08	K		1.48	1.52	-2.63	2.815	---	---	2011
ΝΙΟΥΣ	ΕΙΔΗΣΕΟΦΩΝΙΚΗ ΕΛΛΑΣ (ΚΟ)	27,848,000	0.3	10.58	0.03	K		0.380	0.491	-22.61	8.304	0.06	0.04	2011
ΧΑΪΔΕ	ΧΑΪΔΕΜΕΝΟΣ (ΚΟ)	8,340,750	1.2	5.10	0.01	K		0.611	0.647	-5.56	15.287	---	---	2011
Προμηθευτές Βιομηχανίας														
3 Τίτλοι-Stocks, ΣΥΝΟΛΟ ΚΛΑΔΟΥ :		61,755,399		21.56	0.06									
ΒΟΣΥΣ	ΒΟΓΙΑΤΖΟΓΛΟΥ SYSTEMS (ΚΟ)	6,325,000	0.6	6.77	0.02	K		1.07	1.03	3.88	18.230	---	---	2011
ΓΕΒΚΑ	ΓΕΝΙΚΗ ΕΜΠΟΡΙΟΥ (ΚΟ)	24,060,000	0.3	10.18	0.03	K		0.423	0.400	5.75	7.568	0.04	0.03	2011
ΔΙΟΝ	ΔΙΟΝΙΣ (ΚΟ)	31,370,399	0.3	4.61	0.01	K		0.147	0.197	-25.38	1.439	---	---	2011
Απόσταση & Ονοπαγωγή														

P/E		Μέροιο / Προβλεπόμενα 2009 Dividend / Interim Dividend 2009	Μέροιο / Προβλεπόμενα 2010 Dividend / Interim Dividend 2010	Μερισματοδόση Dividend Yield (%) ⁽¹⁹⁾	Διακυμάνσεις Τιμών Φεβρουαρίου Monthly Price in February		Διακυμάνσεις Τιμών από 1/1/2013 Price Range since 1.1.2013		Αξία Συναλλαγών Value of Transactions ⁽⁹⁾	Συναλλαγές σε Τεμάχια Shares Transactions in Items ⁽⁷⁾ (^(*))	Αριθμός Πράξεων Number of Trades	Μηνιαία Εμπορευσιμότητα Monthly Marketability (%)	Securities ⁽¹¹⁾
πριν φόρων Before tax	μετά φόρων after tax				Κατώτερη Low	Ανώτερη High	Κατώτερη Low	Ανώτερη High					
---	---	---	---	---	13.12	15.27	12.97	15.60	11,384,224.85	784,445	4,913	1.02	TITAN CEMENT (CR)
---	---	---	---	---	6.11	6.89	6.11	7.27	87,118.52	13,428	123	0.18	TITAN CEMENT CO. (PR)
Heavy Construction													
									32,950,559.89	21,142,432	25,269	2.70	: TOTAL OF SECTOR
---	---	---	---	---	1.37	1.75	1.37	1.84	850,174.80	543,711	1,327	0.70	J & P - AVAX SA (CR)
---	---	---	---	---	0.12	0.18	0.11	0.18	139,955.90	1,009,369	474	3.03	AEGEK (CR)
---	---	---	---	---	0.15	0.29	0.15	0.34	4,453.68	21,329	58	0.04	ATHENA SA (CR)
---	---	---	---	---	0.06	0.09	0.02	0.09	46,469.03	666,625	231	0.82	ATTI - KAT SA (CR)
---	---	---	---	---	0.10	0.18	0.10	0.19	15,444.80	118,977	113	0.68	BIOTER SA (CR)
---	---	---	---	---	2.07	2.57	2.02	2.80	13,997,592.52	6,102,696	8,637	7.11	GEK TERNA (CR)
---	---	---	---	---	---	---	---	---	0.00	0	0	0.00	DIEKAT SA (CR)
---	---	---	---	---	0.56	0.74	0.56	0.80	44,770.68	67,224	286	0.42	DOMIKI KRITIS SA (CR)
---	---	---	---	---	---	---	---	---	0.00	0	0	0.00	EDRASIS - C. PSALLIDAS SA (CR)
---	---	---	---	---	0.52	0.61	0.52	0.70	73,854.46	130,407	309	1.16	EKTER SA (CR)
---	---	---	---	---	1.92	2.24	1.92	2.39	12,915,574.54	6,189,179	10,028	3.50	ELLAKTOR (CR)
11.7	57.2	---	---	---	0.88	1.08	0.88	1.22	619,752.68	616,328	1,177	2.66	INTRACOM CONSTR. (CR)
---	---	---	---	---	0.75	0.91	0.68	0.93	3,829,058.64	4,700,254	866	11.69	KLOUKINAS - LAPPAS SA (CR)
---	---	---	---	---	---	---	---	---	0.00	0	0	0.00	MESOCHORITI BROS SA (CR)
---	---	---	---	---	0.20	0.28	0.20	0.37	151,225.57	642,782	513	0.96	MICHANIKI SA (CR)
---	---	---	---	---	0.13	0.18	0.13	0.27	23,194.67	147,175	182	0.57	MICHANIKI SA (PR)
---	---	---	---	---	2.00	2.60	1.12	2.60	229,092.82	100,937	943	2.20	MOCHLOS SA (CR)
---	---	---	---	---	0.07	0.13	0.07	0.22	9,945.10	85,439	125	0.35	PROODEFTIKH SA (CR)
Containers & Packaging													
									1,335,725.21	2,845,079	1,582	0.78	: TOTAL OF SECTOR
---	---	---	---	---	0.53	0.77	0.53	0.87	3,817.20	5,588	10	0.11	VIS SA (CR)
10.5	10.6	---	---	---	3.00	4.09	2.55	4.09	861,261.83	242,592	465	1.65	KARATZIS SA (CR)
---	---	---	---	---	0.10	0.15	0.07	0.15	322,935.96	2,405,121	744	0.74	M.J. MAILLIS SA (CR)
---	---	---	---	---	0.23	0.44	0.23	0.48	11,627.36	35,930	80	0.72	PAIRIS SA (CR)
---	---	---	---	---	0.70	0.95	0.70	1.06	126,865.33	152,759	261	3.86	PAPERPACK (CR)
7.6	9.5	---	---	---	2.70	3.24	2.70	3.58	9,217.53	3,089	22	0.03	FLEXOPACK SA (CR)
Diversified Industrials													
									7,980,905.88	1,586,546	6,077	0.80	: TOTAL OF SECTOR
---	---	---	---	---	4.38	5.68	3.98	5.68	7,980,905.88	1,586,546	6,077	0.80	VIOHALCO (CB)
Electrical Components & Equipment													
									664,598.91	339,042	1,156	0.95	: TOTAL OF SECTOR
---	---	---	---	---	2.42	2.86	2.42	3.11	61,463.38	23,318	117	0.38	NEXANS HELLAS SA (CR)
---	---	---	---	---	1.73	2.05	1.73	2.32	603,135.53	315,724	1,039	1.07	HELLENIC CABLES SA (CR)
Commercial Vehicles & Trucks													
									40,654.52	29,365	364	0.06	: TOTAL OF SECTOR
33.5	29.6	---	---	---	1.35	1.70	1.35	1.80	15,925.00	10,700	108	0.07	ELTRAK SA (CR)
---	---	---	---	---	---	---	---	---	0.00	0	0	0.00	NEORION SA (CR)
---	4.5	---	---	---	1.20	1.45	1.20	1.53	24,729.52	18,665	256	0.26	PETROPOULOS PETROS (CR)
Industrial Machinery													
									26,737,641.29	3,180,810	13,235	1.92	: TOTAL OF SECTOR
---	---	---	---	---	1.38	1.59	1.38	1.88	315,032.34	206,921	510	0.87	KLEEMAN HELLAS SA (CR)
7.9	10.9	---	---	---	1.27	1.55	1.27	1.58	48,336.75	35,082	118	0.33	MEVACO SA (CR)
4.6	5.7	0.75	---	---	10.86	12.78	9.60	12.78	19,094,341.23	1,618,131	7,057	3.11	METKA (CR)
---	---	---	---	---	0.05	0.10	0.05	0.10	4,071.44	59,960	56	0.21	SPIDER METAL INDUSTRY SA (CR)
---	---	---	---	---	5.12	6.26	5.06	6.26	7,275,859.53	1,260,716	5,494	2.50	FRIGOGLASS SA (CR)
Transportation Services													
									5,177,893.44	266,702	4,001	0.37	: TOTAL OF SECTOR
---	---	---	---	---	---	---	---	---	0.00	0	0	0.00	IMPERIO SA (CR)
15.2	19.3	0.40	---	---	20.00	23.82	20.00	24.48	1,232,606.21	56,689	983	0.56	TPA SA (CR)
44.4	73.5	0.01	---	---	17.50	19.60	16.80	20.37	3,945,287.23	210,013	3,018	0.84	P.P.A. S.A. (CR)
Business Support Services													
									392,541.08	476,385	902	0.74	: TOTAL OF SECTOR
---	---	---	---	---	2.64	2.64	2.64	2.64	0.00	0	0	0.00	EUROCONSULTANTS S.A. (CR)
---	---	---	---	---	1.39	1.58	1.34	1.75	264,298.18	174,468	479	0.85	INFORM P. LYKOS SA (CR)
6.9	9.7	0.01	---	---	0.36	0.49	0.36	0.59	116,876.06	284,464	310	1.02	NEWSPHONE HELLAS SA (CR)
---	---	---	---	---	0.48	0.76	0.48	0.91	11,366.84	17,453	113	0.21	HAIDEMENOS SA (CR)
Industrial Suppliers													
									757,665.79	4,227,361	2,127	6.85	: TOTAL OF SECTOR
---	---	---	---	---	0.93	1.19	0.90	1.19	18,967.20	18,537	69	0.29	VOGIATZOGLOU SYSTEMS SA (CR)
10.4	13.4	0.02	---	---	0.33	0.44	0.33	0.55	49,141.67	124,848	181	0.52	GEN. COMMERCIAL & IND.SA (CR)
---	---	---	---	---	0.14	0.20	0.14	0.26	689,556.92	4,083,976	1,877	13.02	DIONIC (CR)
Distillers & Vintners													

Σύμβολο ΟΑΣΗΣ OASHS Code	Χρεόγραφο (1)	Αριθμός Εισηγμένων Χρεογράφων Number of Listed Securities (1)	Όνομαστική Αξία Nominal Value	Χρημ./κή Αξία (Εκστ. Ευρώ) Market Capitalisation (Million Euro) (***)	% στη Συνολική Χρημ./κή Αξία% in Total Market Capitalisation	Κατηγορία - Category (\$)	No Σημείωσης - Note Nr	Τιμή Κλεισίματος Closing Price	Τιμή Κλεισίματος Πρ. Μηνός Previous Month Closing Price	% Μεταβολή Μηνός % Monthly Price Change	% Spread Μηνός % Monthly Spread	Κέρδη ανά Μετοχή Profits per Share		Έτος χρήσης Fiscal year
												προ φόρων before tax	μετά φόρων after tax	
3 Τίτλοι-Stocks, ΣΥΝΟΛΟ ΚΛΑΔΟΥ :		42,524,440		7.92	0.02									
ΚΤΗΛΑ	ΚΤΗΜΑ Κ. ΛΑΖΑΡΙΔΗ (ΚΟ)	15,804,800	0.33	5.80	0.02	K		0.367	0.380	-3.42	15.399	---	---	2011
ΜΠΟΚΑ	ΜΠΟΥΤΑΡΗΣ Ι. & ΥΙΟΣ (ΚΑ)	25,179,640	0.6	2.12	0.01	E		0.079	0.068	16.18	---	---	---	2011
ΜΠΟΠΑ	ΜΠΟΥΤΑΡΗΣ Ι. & ΥΙΟΣ (ΠΑ)	1,540,000	0.6			E		0.084	0.161	-47.83	---	---	---	2011
Αναψυκτικά														
1 Τίτλοι-Stocks, ΣΥΝΟΛΟ ΚΛΑΔΟΥ :		366,553,507		7,660.97	20.45									
ΕΕΕΚ	COCA - COLA ΤΡΙΑ ΕΨΙΛΟΝ (ΚΟ)	366,553,507	1.01	7,660.97	20.45	K		20.90	19.15	9.14	0.278	---	---	2011
Γεωργία & Αλιεία														
7 Τίτλοι-Stocks, ΣΥΝΟΛΟ ΚΛΑΔΟΥ :		204,944,642		84.24	0.22									
ΓΑΛΛΕ	ΓΑΛΛΞΙΔΙ (ΚΟ)	14,076,360	0.37	7.74	0.02	K		0.550	0.594	-7.41	11.410	0.05	0.06	2011
ΔΙΧΘ	ΔΙΑΣ ΙΧΘ/ΓΕΙΕΣ (ΚΟ)	30,159,583	0.47	17.70	0.05	X		0.587	0.750	-21.73	---	---	---	2011
ΕΛΙΧΘ	ΕΛΛΗΝΙΚΕΣ ΙΧΘΥΟΚΑΛ/ΡΓΕΙΕΣ (ΚΟ)	30,390,000	0.31	2.37	0.01	E		0.078	0.109	-28.44	---	0.00	0.01	2011
ΙΠΠΚ	ΙΠΠΟΤΟΥΡ (ΚΑ)	23,275,023	0.57	0.00	0.00	E		0.000	0.430	---	---	---	---	---
ΚΡΕΚΑ	ΚΡΕΚΑ (ΚΟ)	7,125,216	0.65	2.97	0.01	K		0.417	0.475	-12.21	16.070	---	---	2011
ΝΗΡ	ΝΗΡΕΥΣ (ΚΟ)	63,683,276	1.34	39.87	0.11	K		0.626	0.631	-0.79	1.191	0.16	0.15	2011
ΣΕΛΟ	ΣΕΛΟΝΤΑ (ΚΟ)	36,235,184	1	13.59	0.04	K		0.375	0.466	-19.53	4.135	---	---	2011
Τρόφιμα														
14 Τίτλοι-Stocks, ΣΥΝΟΛΟ ΚΛΑΔΟΥ :		294,179,818		249.65	0.67									
ΕΒΖ	ΕΛ. ΒΙΟΜ. ΖΑΧΑΡΗΣ (ΚΑ)	36,748,909	0.73	53.65	0.14	K		1.46	1.50	-2.67	1.584	---	---	2012
ΕΒΡΟΦ	ΕΒΡΟΦΑΡΜΑ (ΚΟ)	13,673,200	0.88	5.40	0.01	K		0.395	0.345	14.49	28.359	---	---	2011
ΕΛΓΕΚ	ΕΛΓΕΚΑ (ΚΟ)	31,937,030	1.6	20.09	0.05	K		0.629	0.692	-9.10	4.594	---	---	2011
ΚΑΝΑΚ	ΚΑΝΑΚΗΣ Σ. (ΚΟ)	7,500,000	0.66	10.20	0.03	X		1.36	1.26	7.94	---	0.19	0.12	2011
ΚΑΡΔ	ΚΑΡΔΑΣΙΛΑΡΗΣ (ΚΟ)	21,920,570	0.3			A					---	---	---	---
ΚΕΠΕΝ	ΚΕΠΕΝΟΥ ΜΥΛΟΙ (ΚΟ)	6,700,000	0.8	10.79	0.03	X		1.61	1.56	3.21	---	0.19	0.17	2011
ΚΜΟΛ	ΚΑΡΑΜΟΛΕΓΚΟΣ (ΚΟ)	9,742,920	0.4	12.28	0.03	K		1.26	1.51	-16.56	19.695	0.34	0.26	2011
ΚΡΕΤΑ	ΚΡΕΤΑ ΦΑΡΜ (ΚΟ)	29,480,000	0.42	16.21	0.04	K		0.550	0.590	-6.78	3.562	0.01	---	2011
ΚΡΙ	ΚΡΙ - ΚΡΙ (ΚΟ)	33,065,136	0.33	59.19	0.16	K		1.79	1.83	-2.19	2.063	0.10	0.09	2011
ΛΟΥΛΗ	ΛΟΥΛΗ ΜΥΛΟΙ (ΚΟ)	15,222,276	0.64	44.14	0.12	K		2.90	2.30	26.09	4.003	0.34	0.26	2011
ΝΙΚΑΣ	ΝΙΚΑΣ (ΚΟ)	20,231,328	0.6	7.24	0.02	E		0.358	0.443	-19.19	---	---	---	2011
ΝΤΡΙΑΡΤ	ΝΤΡΙΑΡΤ (ΚΟ)	42,501,273	0.3	2.55	0.01	E		0.060	0.086	-30.23	---	---	---	2011
ΠΕΡΣ	ΠΕΡΣΕΥΣ (ΚΟ)	17,240,776	0.37	3.48	0.01	X		0.202	0.271	-25.46	---	0.06	0.05	2011
ΣΑΡΑΝ	ΣΑΡΑΝΤΟΠΟΥΛΟΣ ΚΥΛ/ΜΥΛΟΙ (ΚΟ)	4,181,450	0.5	2.97	0.01	K		0.710	0.792	-10.35	14.494	0.53	0.38	2011
ΧΚΡΑΝ	ΧΑΤΖΗΚΡΑΝΙΩΤΗ Ε. ΥΙΟΣ (ΚΟ)	4,034,950	0.68	1.45	0.00	K		0.360	0.400	-10.00	16.319	---	---	2011
Διαρκή Καταναλωτικά Αγαθά														
5 Τίτλοι-Stocks, ΣΥΝΟΛΟ ΚΛΑΔΟΥ :		272,235,115		167.25	0.45									
ΓΕΔ	Γ.Ε. ΔΗΜΗΤΡΙΟΥ (ΚΟ)	77,376,446	0.34	5.80	0.02	K		0.075	0.097	-22.68	6.555	---	---	2011
ΕΜΔΚΟ	ΕΜΠΟΡΙΚΟΣ ΔΕΣΜΟΣ (ΚΟ)	24,605,397	0.4			A					---	---	---	---
ΕΜΔΠΟ	ΕΜΠΟΡΙΚΟΣ ΔΕΣΜΟΣ (ΠΟ)	1,182,903	0.4			A					---	---	---	---
ΕΦΤΖΙ	F.G. EUROPE (ΚΟ)	52,800,154	0.3	36.80	0.10	K		0.697	0.700	-0.43	8.007	0.10	0.08	2011
ΖΑΜΠΑ	ΖΑΜΠΑ (ΚΑ)	1,002,280	1.9	4.81	0.01	Δ		4.80	4.30	11.63	---	0.16	0.07	2011
ΣΑΝΥΟ	ΣΑΝΥΟ ΕΛΛΑΣ (ΚΟ)	51,083,993	1			A					---	---	---	---
ΥΑΛΚΟ	ΥΑΛΚΟ - ΚΩΝΣΤΑΝΤΙΝΟΥ (ΚΑ)	13,191,620	0.62	2.04	0.01	E		0.155	0.160	-3.13	---	---	---	2011
ΦΡΑΚ	FOURLIS ΣΥΜΜΕΤΟΧΩΝ (ΚΟ)	50,992,322	1	117.79	0.31	K		2.31	2.38	-2.94	0.543	---	---	2012
Έπιπλα														
4 Τίτλοι-Stocks, ΣΥΝΟΛΟ ΚΛΑΔΟΥ :		89,992,584		33.89	0.09									
ΒΑΡΓ	ΒΑΡΑΓΚΗΣ (ΚΟ)	3,229,566	0.32	0.97	0.00	E		0.300	0.290	3.45	---	---	---	2011
ΒΙΟΚΑ	ΒΙΟΚΑΡΠΕΤ (ΚΟ)	23,986,500	1.05	19.14	0.05	K		0.798	0.750	6.40	22.882	---	---	2011
ΔΡΟΜΕ	ΔΡΟΜΕΑΣ (ΚΟ)	34,720,000	0.31	12.15	0.03	K		0.350	0.368	-4.89	5.459	---	---	2011
ΣΑΤΟΚ	ΣΑΤΟ ΑΕ (ΚΟ)	28,056,518	0.53	1.63	0.00	E		0.058	0.058	0.00	---	---	---	2011
Κατασκευή Κατοικιών														
1 Τίτλοι-Stocks, ΣΥΝΟΛΟ ΚΛΑΔΟΥ :		33,125,000		68.57	0.18									
ΟΛΥΜΠ	ΤΕΧΝΙΚΗ ΟΛΥΜΠΙΑΚΗ (ΚΟ)	33,125,000	5	68.57	0.18	K		2.07	2.07	0.00	2.586	---	---	2011
Παιχνίδια														
1 Τίτλοι-Stocks, ΣΥΝΟΛΟ ΚΛΑΔΟΥ :		129,962,537		948.73	2.53									
ΜΠΕΛΑ	JUMBO (ΚΟ)	129,962,537	1.19	948.73	2.53	K		7.30	6.40	14.06	0.411	0.75	0.59	2012
Ρουχισμός & Αξεσουάρ														
14 Τίτλοι-Stocks, ΣΥΝΟΛΟ ΚΛΑΔΟΥ :		399,590,821		59.18	0.16									
ΑΑΑΚ	ΤΡΙΑ ΑΛΦΑ (ΚΟ)	365,000	2.83	2.28	0.01	Δ		1.63	2.04	-20.10	---	---	---	2011
ΑΑΑΠ	ΤΡΙΑ ΑΛΦΑ (ΠΟ)	245,000	2.83			Δ		1.59	1.34	18.66	---	---	---	2011
ΑΛΣΙΝ	ALSINCO (ΚΟ)	5,025,000	0.3	0.28	0.00	E		0.055	0.072	-23.61	---	---	---	2011
ΒΑΡΝΗ	ΒΑΡΒΑΡΕΖΟΣ (ΚΑ)	10,305,079	1	0.36	0.00	E		0.035	0.110	-68.18	---	---	---	2011
ΒΟΧ	FASHION BOX (ΚΟ)	8,593,750	0.3			A					---	---	---	---
ΔΟΥΡΟ	ΔΟΥΡΟΣ (ΚΟ)	3,961,300	1.28	0.93	0.00	E		0.236	0.511	-53.82	---	---	---	2011
ΕΛΒΕ	ΕΛΒΕ Α.Β.Ε.Ε. (ΚΟ)	13,230,000	0.3	7.57	0.02	K		0.572	0.560	2.14	5.101	0.03	0.01	2011
ΕΛΥΦ	ΕΛΛΗΝΙΚΗ ΥΦΑΝΤΟΥΡΓΙΑ (ΚΟ)	13,692,227	1.47	3.42	0.01	E		0.250	0.266	-6.02	---	---	---	2011
ΕΝΚΛΩ	ΕΝΩΜΕΝΗ ΚΛΩΣΤΟΥΨΑΝΤΟΥΡΓΙΑ (ΚΟ)	89,616,200	0.3			A					---	---	---	---
ΕΠΙΑΚ	ΕΠΙΛΕΚΤΟΣ (ΚΟ)	52,067,296	0.3	22.02	0.06	K		0.423	0.443	-4.51	2.040	---	---	2012

P/E	Μέσομα / Προβλεπόμενα 2009 Dividend / Interim Dividend 2009	Μέσομα / Προβλεπόμενα 2010 Dividend / Interim Dividend 2010	Μερισματοδόση Dividend Yield (%) ⁽¹⁴⁾	Διακυμάνσεις Τιμών Φεβρουαρίου Monthly Price in February		Διακυμάνσεις Τιμών από 1/1/2013 Price Range since 1.1.2013		Αξία Συναλλαγών Value of Transactions ⁽⁹⁾	Συναλλαγές σε Τεμάχια Shares Transactions in Items ⁽⁷⁾ (^(*))	Αριθμός Πράξεων Number of Trades	Μηνιαία Εμπορευσιμότητα Monthly Marketability (%)	Securities ⁽¹¹⁾	
				Κατώτερη Low	Ανώτερη High	Κατώτερη Low	Ανώτερη High						
								23,778.32		173,010	182	0.41	: TOTAL OF SECTOR
---	---	---	---	0.33	0.40	0.33	0.49	14,386.64	39,707	87	0.25	KTIMA KOSTAS LAZARIDIS SA (CR)	
---	---	---	---	0.06	0.08	0.06	0.13	9,279.54	131,993	90	0.52	J.BOUTARIS & SON HOLD. SA (CB)	
---	---	---	---	0.08	0.16	0.08	0.20	112.14	1,310	5	0.09	J.BOUTARIS & SON HOLD. (PB)	
Soft Drinks													
								86,197,540.34	4,333,552	19,233	1.18	: TOTAL OF SECTOR	
---	---	---	---	18.85	21.00	17.08	21.00	86,197,540.34	4,333,552	19,233	1.18	COCA - COLA HBC (CR)	
Farming & Fishing													
								1,000,825.46	1,723,580	2,952	0.84	: TOTAL OF SECTOR	
10.6	9.8	---	---	0.50	0.60	0.50	0.64	15,897.56	27,886	57	0.20	GALAXIDI S.A. (CR)	
---	---	---	---	0.42	0.75	0.42	0.75	5,948.04	12,434	36	0.04	DIAS A/C (CR)	
17.5	9.2	---	---	0.06	0.13	0.06	0.14	9,326.76	92,308	131	0.30	HELLENIC FISHFARMING SA (CR)	
---	---	---	---	0.43	0.43	0.34	0.43	7,751.18	18,026	55	0.08	IPPOTOUR SA (CB)	
---	---	---	---	0.37	0.48	0.37	0.58	12,254.03	29,836	94	0.42	KRE.KA SA (CR)	
3.9	4.1	---	---	0.59	0.70	0.59	0.84	881,427.64	1,383,405	2,187	2.17	NIREFS SA (CR)	
---	---	---	---	0.36	0.48	0.36	0.60	68,220.25	159,685	392	0.44	SELONDA AQUACULTURE SA (CR)	
Food Products													
								3,259,437.12	2,177,556	4,052	0.74	: TOTAL OF SECTOR	
---	23.1	---	---	1.43	1.58	1.36	1.74	776,256.47	516,912	1,156	1.41	HEL. SUGAR INDUSTRY SA (CB)	
---	---	---	---	0.29	0.44	0.28	0.54	4,762.14	13,164	79	0.10	EVROFARMA SA (CR)	
---	---	---	---	0.58	0.72	0.49	0.78	117,068.07	176,168	335	0.55	ELGEKA SA (CR)	
7.3	11.3	---	---	1.26	1.40	1.22	1.40	15,737.94	11,701	25	0.16	S.KANAKIS SA (CR)	
---	---	---	---	---	---	---	---	0.00	0	0	0.00	CARDASSILARIS SA (CR)	
8.6	9.7	---	---	1.35	1.69	1.20	1.69	922,240.62	409,020	32	6.10	MILLS KEPENOS (CR)	
3.7	4.9	0.01	---	1.07	1.58	1.07	1.83	44,803.32	32,041	31	0.33	KARAMOLEGOS SA (CR)	
81.9	---	---	---	0.50	0.64	0.50	0.74	150,579.57	262,142	710	0.89	KRETA FARM SA (CR)	
18.0	19.8	---	---	1.62	1.89	1.52	2.05	537,278.62	305,084	912	0.92	KRI-KRI S.A. (CR)	
8.5	11.3	---	---	2.29	3.00	2.08	3.00	656,362.60	239,270	486	1.57	LOULIS MILLS SA (CR)	
---	---	---	---	0.36	0.44	0.36	0.53	2,779.36	6,861	25	0.03	NIKAS SA (CR)	
---	---	---	---	0.06	0.11	0.05	0.11	12,083.75	148,027	92	0.35	NUTRIART (CR)	
3.4	3.8	---	---	0.17	0.33	0.03	0.33	5,729.05	21,786	59	0.13	PERSEUS SA (CR)	
1.3	1.9	---	---	0.71	0.79	0.70	0.87	485.20	670	6	0.02	FLOUR MILLS SARANTOPOULOS SA	
---	---	---	---	0.30	0.49	0.30	0.52	13,270.41	34,710	104	0.86	CHATZIKRANIOTIS & SONS SA (CR)	
Durable Household Products													
								11,519,150.21	5,026,083	8,315	1.85	: TOTAL OF SECTOR	
---	---	---	---	0.06	0.10	0.06	0.12	20,502.02	255,771	155	0.33	G.E. DIMITRIOU (CR)	
---	---	---	---	---	---	---	---	0.00	0	0	0.00	EMPORIKOS DESMOS SA (CR)	
---	---	---	---	---	---	---	---	0.00	0	0	0.00	EMPORIKOS DESMOS SA (PR)	
6.7	8.7	---	---	0.55	0.76	0.55	0.95	63,310.81	90,295	205	0.17	F.G. EUROPE S.A. (CR)	
30.8	65.0	0.27	---	4.20	4.90	4.20	4.90	30,520.25	6,745	39	0.67	ZAMPA SA (CB)	
---	---	---	---	---	---	---	---	0.00	0	0	0.00	SANYO HELLAS HOLD. (CR)	
---	---	---	---	0.16	0.16	0.12	0.20	388.01	2,478	4	0.02	YALCO - CONSTANTINOU SA (CB)	
---	---	---	---	2.19	2.68	2.00	2.82	11,404,429.12	4,670,794	7,912	9.16	FOURLIS (CR)	
Furnishings													
								223,499.46	843,825	915	0.94	: TOTAL OF SECTOR	
---	---	---	---	0.21	0.32	0.21	0.48	24,855.23	92,257	45	2.86	VARANGIS AVEPE S.A. (CR)	
---	---	---	---	0.55	0.85	0.52	0.85	45,513.52	62,750	227	0.26	BIOKARPET S.A.(CR)	
---	---	---	---	0.32	0.40	0.28	0.40	131,228.14	358,641	472	1.03	DROMEAS SA (CR)	
---	---	---	---	0.05	0.08	0.03	0.09	21,902.57	330,177	171	1.18	SATO SA (CR)	
Home Construction													
								414,389.37	198,510	1,375	0.60	: TOTAL OF SECTOR	
---	---	---	---	1.83	2.36	1.43	2.71	414,389.37	198,510	1,375	0.60	TECHNICAL OLYMPIC SA (CR)	
Toys													
								32,313,227.67	4,443,507	7,865	3.42	: TOTAL OF SECTOR	
9.8	12.3	---	---	6.35	7.88	5.94	7.88	32,313,227.67	4,443,507	7,865	3.42	JUMBO SA (CR)	
Clothing & Accessories													
								2,073,795.15	4,344,870	2,943	1.09	: TOTAL OF SECTOR	
---	---	---	---	1.63	2.04	1.63	4.70	247.50	150	4	0.04	TRIA ALFA SA (CR)	
---	---	---	---	1.34	1.59	0.50	1.59	370.91	249	4	0.10	TRIA ALFA SA (PR)	
---	---	---	---	0.06	0.10	0.06	0.19	753.00	9,806	15	0.20	ALSINCO S.A (CR)	
---	---	---	---	0.04	0.11	0.04	0.18	401.77	6,371	51	0.06	VARVARESSOS SA (CB)	
---	---	---	---	---	---	---	---	0.00	0	0	0.00	FASHION BOX (CR)	
---	---	---	---	0.24	0.51	0.24	0.60	181.93	655	26	0.02	DUROS SA (CR)	
19.8	44.2	---	---	0.52	0.64	0.52	0.72	62,664.69	107,214	212	0.81	ELVE SA (CR)	
---	---	---	---	0.25	0.26	0.25	0.35	2,943.46	11,518	19	0.08	HELLENIC FABRICS SA (CR)	
---	---	---	---	---	---	---	---	0.00	0	0	0.00	UNITED TEXTILES (CR)	
---	---	---	---	0.40	0.59	0.40	0.59	1,046,491.42	2,096,389	1,924	4.03	SELECTED TEXT. IND. ASSOC (CR)	

Σύμβολο ΟΑΣΗΣ OASHS Code	Χρεόγραφο (1)	Αριθμός Εισηγμένων Χρεογράφων Number of Listed Securities (^)	Ονομαστική Αξία Nominal Value	Χρημ/κή Αξία (Εκστ. Ευρώ) Market Capitalisation (Million Euro) (***)	% στη Συνολική Χρημ/κή Αξία% in Total Market Capitalisation	Κατηγορία - Category (\$)	No Σημείωσης - Note Nr	Τιμή Κλεισίματος Closing Price	Τιμή Κλεισίματος Πρ. Μηνός Previous Month Closing Price	% Μεταβολή Μηνός % Monthly Price Change	% Spread Μηνός % Monthly Spread	Κέρδη ανά Μετοχή Profits per Share		Έτος χρήσης Fiscal year
												προ φόρων before tax	μετά φόρων after tax	
ΚΛΩΝΚ	ΚΛΩΝΑΤΕΞ (ΚΟ)	20,663,047	1.2			A					---	---	---	---
ΚΛΩΝΠ	ΚΛΩΝΑΤΕΞ (ΠΟ)	7,840,373	1.2			A					---	---	---	---
ΛΑΝΑΚ	ΛΑΝΑΚΑΜ (ΚΟ)	5,939,268	0.62	3.74	0.01	K		0.630	0.650	-3.08	10.422	---	---	2011
ΜΑΞΙΜ	ΜΑΞΙΜ ΠΕΡΤΣΙΝΙΔΗΣ (ΚΑ)	15,015,000	1.6			A					---	---	---	---
ΜΙΝ	ΜΙΝΕΡΒΑ (ΚΑ)	6,200,000	0.5	3.57	0.01	K		0.575	0.720	-20.14	9.800	---	---	2011
ΜΟΥΖΚ	ΜΟΥΖΑΚΗΣ (ΚΑ)	32,188,050	1.04	6.76	0.02	K		0.210	0.268	-21.64	28.090	---	---	2011
ΝΑΥΠ	ΚΛΩΣ/ΓΙΑ ΝΑΥΠΑΚΤΟΥ (ΚΑ)	11,510,102	0.89	4.60	0.01	K		0.400	0.372	7.53	25.021	---	---	2011
ΤΕΣΤ	ΤΕΞΑΠΡΕΤ (ΚΟ)	13,920,000	0.32			A					---	---	---	---
ΦΙΕΡ	ΦΙΕΡΑΤΕΣ (ΚΟ)	10,203,575	0.73	1.86	0.00	K		0.182	0.182	0.00	25.869	---	---	2011
ΦΙΝΤΟ	ΦΙΝΤΕΠΟΡΤ (ΚΟ)	7,326,648	1			A					---	---	---	---
ΧΑΤΖΚ	ΧΑΤΖΗΩΑΝΝΟΥ (ΚΟ)	71,683,906	0.4	1.79	0.00	E		0.025	0.031	-19.35	---	---	---	2011
Υποδήματα														
0 Τίτλοι-Stocks, ΣΥΝΟΛΟ ΚΛΑΔΟΥ :		23,059,688				0.00								
ΡΙΝΤΕ	ΡΙΔΕΝΚΟ (ΚΟ)	23,059,688	0.66			A					---	---	---	---
Είδη Προσωπικής Φροντίδας														
3 Τίτλοι-Stocks, ΣΥΝΟΛΟ ΚΛΑΔΟΥ :		99,018,351		237.66		0.63								
ΚΟΡΡΕΣ	ΚΟΡΡΕΣ (ΚΟ)	13,450,000	0.39	56.22	0.15	K		4.18	4.18	0.00	3.011	---	---	2011
ΠΑΠ	ΠΑΠΟΥΤΣΑΝΗΣ (ΚΟ)	50,797,369	0.31	28.45	0.08	K		0.560	0.420	33.33	12.645	---	---	2012
ΣΑΡ	ΣΑΡΑΝΤΗΣ ΓΡ. (ΚΟ)	34,770,982	1.54	152.99	0.41	K		4.40	4.39	0.23	1.423	0.54	0.53	2011
Καπνός														
1 Τίτλοι-Stocks, ΣΥΝΟΛΟ ΚΛΑΔΟΥ :		2,760,000		400.2		1.07								
ΚΑΡΕΛ	ΚΑΡΕΛΙΑ (ΚΑ)	2,760,000	7.7	400.20	1.07	X		145.00	118.00	22.88	---	17.20	13.67	2011
ΙΑτρικές Υπηρεσίες														
5 Τίτλοι-Stocks, ΣΥΝΟΛΟ ΚΛΑΔΟΥ :		498,556,438		344.38		0.92								
ΑΧΟΝ	ΑΧΟΝ ΣΥΜΜΕΤΟΧΩΝ (ΚΟ)	20,255,805	0.3	2.80	0.01	E		0.138	0.114	21.05	---	---	---	2011
ΕΥΡΩΜ	ΕΥΡΩΜΕΔΙΚΑ (ΚΟ)	21,820,410	0.8	11.35	0.03	E		0.520	0.540	-3.70	---	---	---	2011
ΙΑΣΩ	ΙΑΣΩ (ΚΟ)	53,155,053	0.44	76.54	0.20	K		1.44	1.32	9.09	2.340	0.20	0.16	2011
ΙΑΤΡ	ΙΑΤΡΙΚΟ ΑΘΗΝΩΝ (ΚΟ)	86,735,980	0.31	76.07	0.20	K		0.877	0.841	4.28	1.999	---	---	2011
ΠΡΑΞΚ	ΠΡΑΞΙΤΕΛΕΙΟ (ΚΟ)	9,550,386	0.5			A					---	---	---	---
ΠΡΑΞΠ	ΠΡΑΞΙΤΕΛΕΙΟ (ΠΟ)	1,306,368	0.5			A					---	---	---	---
ΥΓΕΙΑ	ΥΓΕΙΑ (ΚΟ)	305,732,436	0.41	177.63	0.47	K		0.581	0.590	-1.53	0.852	---	---	2011
ΙΑτρικός Εξοπλισμός														
1 Τίτλοι-Stocks, ΣΥΝΟΛΟ ΚΛΑΔΟΥ :		4,178,856		3.65		0.01								
ΜΕΝΤΙ	ΜΕΔΙΣΟΝ ΕΛΛΑΣ (ΚΟ)	4,178,856	1.58	3.65	0.01	K		0.873	0.909	-3.96	16.789	---	---	2011
Φαρμακευτικά Προϊόντα														
1 Τίτλοι-Stocks, ΣΥΝΟΛΟ ΚΛΑΔΟΥ :		100,111,041		9.04		0.02								
ΑΛΑΠΣ	ΑΛΑΡΠΙΣ (ΚΟ)	49,030,011	0.3			A					---	---	---	---
ΛΑΒΙ	ΛΑΒΙΡΗΑΡΜ (ΚΟ)	51,081,030	1	9.04	0.02	E		0.177	0.200	-11.50	---	---	---	2011
Λιανικό & Χονδρικό Εμπόριο Τροφίμων														
0 Τίτλοι-Stocks, ΣΥΝΟΛΟ ΚΛΑΔΟΥ :		28,468,777				0.00								
ΑΤΛΑ	ΑΤΛΑΝΤΙΚ (ΚΟ)	28,468,777	0.92			A					---	---	---	---
Εμπόριο Ενδυμάτων														
1 Τίτλοι-Stocks, ΣΥΝΟΛΟ ΚΛΑΔΟΥ :		26,262,660		.95		0.00								
ΣΠΡΙ	ΣΠΡΙΔΕΡ ΣΤΟΡΣ (ΚΟ)	26,262,660	0.9	0.95	0.00	E		0.036	0.031	16.13	---	---	---	2011
Οικιακός Εξοπλισμός														
0 Τίτλοι-Stocks, ΣΥΝΟΛΟ ΚΛΑΔΟΥ :		5,750,000				0.00								
ΗΛΕΑΘ	ΗΛΕΚΤΡΟΝΙΚΗ ΑΘΗΝΩΝ (ΚΟ)	5,750,000	0.3			A					---	---	---	---
Εξειδικευμένο Λιανικό Εμπόριο														
6 Τίτλοι-Stocks, ΣΥΝΟΛΟ ΚΛΑΔΟΥ :		171,474,490		926.37		2.47								
ΑΣΚΟ	A.S. COMPANY (ΚΟ)	21,876,700	0.38	8.77	0.02	K		0.401	0.433	-7.39	5.476	0.05	0.03	2011
ΙΚΟΝΑ	ΕΙΚΟΝΑ - ΗΧΟΣ (ΚΟ)	20,860,000	0.3			A					---	---	---	---
ΜΛΑΝΤ	MICROLAND COMPUTERS (ΚΟ)	13,555,100	1			A					---	---	---	---
ΜΟΤΟ	ΜΟΤΟΔΥΝΑΜΙΚΗ (ΚΟ)	11,700,000	0.59	5.02	0.01	K		0.429	0.440	-2.50	25.445	---	---	2011
ΝΑΚΑΣ	ΝΑΚΑΣ ΜΟΥΣΙΚΗ (ΚΟ)	6,340,000	0.6	2.61	0.01	K		0.412	0.560	-26.43	12.302	---	---	2012
ΡΕΒΟΙΛ	ΡΕΒΟΪΛ (ΚΟ)	22,280,000	0.3	14.86	0.04	K		0.667	0.710	-6.06	3.476	0.02	0.02	2011
ΣΦΑ	ΣΦΑΚΙΑΝΑΚΗΣ (ΚΟ)	7,914,480	2.5	4.69	0.01	E		0.593	0.700	-15.29	---	---	---	2011
ΦΟΓΚΡΠ	ΚΑΕ (ΚΟ)	66,948,210	0.3	890.41	2.38	K		13.30	13.70	-2.92	0.521	---	---	2011
Τηλεόραση & Ψυχαγωγία														
2 Τίτλοι-Stocks, ΣΥΝΟΛΟ ΚΛΑΔΟΥ :		103,853,964		39.5		0.11								
ΑΒΕ	AUDIOVISUAL (ΚΟ)	45,457,464	0.7	16.82	0.04	K		0.370	0.330	12.12	5.358	---	---	2011
ΑΛΤΕΡ	ΕΛΕΥΘΕΡΗ ΤΗΛΕΟΡΑΣΗ (ΚΟ)	8,000,000	1			A					---	---	---	---
ΤΗΛΕΤ	ΤΗΛΕΤΥΠΟΣ (ΚΟ)	50,396,500	0.3	22.68	0.06	E		0.450	0.330	36.36	---	---	---	2011
Διαφήμιση														
0 Τίτλοι-Stocks, ΣΥΝΟΛΟ ΚΛΑΔΟΥ :		21,382,067				0.00								
ΑΤΕΡΜ	ΑΤΕΡΜΩΝ (ΚΟ)	21,382,067	0.3			A					---	---	---	---

P/E		Μέρομα / Προβλεπόμενα 2009 Dividend / Interim Dividend 2009	Μέρομα / Προβλεπόμενα 2010 Dividend / Interim Dividend 2010	Μερισματοδόση Dividend Yield (%) ⁽¹⁴⁾	Διακιμάνσεις Τιμών Φεβρουαρίου Monthly Price Range in February		Διακιμάνσεις Τιμών από 1/1/2013 Price Range since 1.1.2013		Αξία Συναλλαγών Value of Transactions ⁽⁹⁾	Συναλλαγές σε Τεμάχια Shares Transactions in Items ⁽⁷⁾ (^(*))	Αριθμός Πράξεων Number of Trades	Μηνιαία Εμπορευσιμότητα Monthly Marketability (%)	Securities ⁽¹¹⁾
Προ φόρων Before tax	Μετά φόρων after tax				Κατώτερη Low	Ανώτερη High	Κατώτερη Low	Ανώτερη High					
---	---	---	---	---	---	---	---	0.00	0	0	0.00	KLONATEX SA (CR)	
---	---	---	---	---	---	---	---	0.00	0	0	0.00	KLONATEX SA (PR)	
---	---	---	---	---	0.63	0.69	0.61	0.87	829,560.02	1,205,772	8	20.30	LANAKAM SA (CR)
---	---	---	---	---	---	---	---	0.00	0	0	0.00	MAXIM C.M. PERTSINIDIS SA (CB)	
---	---	---	---	---	0.54	0.79	0.54	0.95	13,737.81	21,399	134	0.35	MINERVA KNITWEAR SA (CB)
---	---	---	---	---	0.17	0.30	0.17	0.33	6,246.14	29,796	101	0.09	EL. D. MOUZAKIS SA (CB)
---	---	---	---	---	0.27	0.44	0.27	0.50	86,297.39	222,582	166	1.93	NAFPAKTOS TEXTILE IND. SA (CB)
---	---	---	---	---	---	---	---	0.00	0	0	0.00	TEXAPRET SA (CR)	
---	---	---	---	---	0.12	0.21	0.12	0.25	4,200.15	24,835	81	0.24	FIERATEX SA (CR)
---	---	---	---	---	---	---	---	0.00	0	0	0.00	FINTEXPORT SA (CR)	
---	---	---	---	---	0.02	0.04	0.02	0.09	19,698.96	608,134	198	0.85	XATZIOANNOU (CR)
Footwear													
0.00									0	0	0.00	: TOTAL OF SECTOR	
---	---	---	---	---	---	---	---	0.00	0	0	0.00	RIDENCO SA (CR)	
Personal Products													
2,777,276.05									2,777,610	939	2.81	: TOTAL OF SECTOR	
---	---	---	---	---	4.00	4.55	3.69	4.87	302,502.23	71,230	384	0.53	KORRES (CR)
---	---	---	---	---	0.36	0.64	0.36	0.64	1,213,068.16	2,419,594	69	4.76	PAPOUTSANIS (CR)
8.2	8.3	---	---	---	4.10	4.60	4.10	4.67	1,261,705.66	286,786	486	0.82	GR. SARANTIS SA (CR)
Tobacco													
789,601.70									6,015	112	0.22	: TOTAL OF SECTOR	
8.4	10.6	7.60	---	---	118.00	151.00	110.00	151.00	789,601.70	6,015	112	0.22	KARELIA TOBACCO CO. SA (CB)
Health Care Providers													
3,707,675.11									5,146,428	6,672	1.03	: TOTAL OF SECTOR	
---	---	---	---	---	0.13	0.19	0.11	0.19	3,573.71	25,767	79	0.13	AXON HOLDING SA (CR)
---	---	---	---	---	0.44	0.60	0.44	0.60	16,431.67	29,225	95	0.13	EUROMEDICA SA (CR)
7.1	9.1	---	---	---	1.24	1.58	1.17	1.58	772,225.00	553,703	813	1.04	IASO SA (CR)
---	---	---	---	---	0.76	0.93	0.76	0.99	610,040.25	725,901	1,439	0.84	ATHENS MEDICAL CENTER SA (CR)
---	---	---	---	---	---	---	---	---	0.00	0	0	0.00	PRAXITELIO SA (CR)
---	---	---	---	---	---	---	---	---	0.00	0	0	0.00	PRAXITELIO SA (PR)
---	---	---	---	---	0.53	0.67	0.53	0.80	2,305,404.48	3,811,832	4,246	1.25	HYGEIA SA (CR)
Medical Equipment													
2,003.43									2,559	23	0.06	: TOTAL OF SECTOR	
---	---	---	---	---	0.72	0.91	0.72	1.18	2,003.43	2,559	23	0.06	MEDICON S.A (CR)
Pharmaceuticals													
32,037.27									160,276	180	0.16	: TOTAL OF SECTOR	
---	---	---	---	---	---	---	---	---	0.00	0	0	0.00	ALAPIS (CR)
---	---	---	---	---	0.16	0.23	0.16	0.27	32,037.27	160,276	180	0.31	LAVIPHARM SA (CR)
Food Retailers & Wholesalers													
0.00									0	0	0.00	: TOTAL OF SECTOR	
---	---	---	---	---	---	---	---	---	0.00	0	0	0.00	ATLANTIC SA (CR)
Apparel Retailers													
10,050.93									307,178	158	1.17	: TOTAL OF SECTOR	
---	---	---	---	---	0.03	0.04	0.03	0.06	10,050.93	307,178	158	1.17	SPRIDER STORES (CR)
Home Improvement Retailers													
0.00									0	0	0.00	: TOTAL OF SECTOR	
---	---	---	---	---	---	---	---	---	0.00	0	0	0.00	ELECTRONIKI ATHINON SA (CR)
Specialty Retailers													
11,416,385.47									1,192,746	5,657	0.70	: TOTAL OF SECTOR	
8.9	13.0	---	---	---	0.39	0.45	0.39	0.49	75,421.58	182,454	223	0.83	AS COMPANY SA (CR)
---	---	---	---	---	---	---	---	---	0.00	0	0	0.00	IKONA - IHOS SA (CR)
---	---	---	---	---	---	---	---	---	0.00	0	0	0.00	MICROLAND COMPUTERS SA (CR)
---	---	---	---	---	0.30	0.45	0.30	0.64	3,248.70	8,372	90	0.07	MOTODYNAMICS S.A. (CR)
---	---	---	---	---	0.39	0.60	0.37	0.60	2,261.36	4,530	60	0.07	NAKAS MUSIC
31.8	43.7	---	---	---	0.56	0.73	0.56	0.91	85,750.74	125,328	307	0.56	REVOIL (CR)
---	---	---	---	---	0.55	0.71	0.40	0.72	26,651.68	44,193	52	0.56	SFAKIANAKIS SA (CR)
---	---	---	---	---	12.60	13.81	12.60	14.40	11,223,051.41	827,869	4,925	1.24	HELL. DUTY FREE SHOPS SA (CR)
Broadcasting & Entertainment													
269,466.74									835,945	1,539	0.80	: TOTAL OF SECTOR	
---	---	---	---	---	0.28	0.39	0.10	0.39	256,133.37	800,994	1,471	1.76	AUDIO VISUAL ENTERPRISES (CR)
---	---	---	---	---	---	---	---	---	0.00	0	0	0.00	ELEFTHERI TILEORASI SA (CR)
---	---	---	---	---	0.33	0.47	0.20	0.60	13,333.37	34,951	68	0.07	TELETIPOS SA (CR)
Media Agencies													
0.00									0	0	0.00	: TOTAL OF SECTOR	
---	---	---	---	---	---	---	---	---	0.00	0	0	0.00	ATERMON (CR)

Σύμβολο ΟΑΣΗΣ OASHS Code	Χρεόγραφο (1)	Αριθμός Εισηγμένων Χρεογράφων Number of Listed Securities (^)	Ονομαστική Αξία Nominal Value	Χρημ/κή Αξία (Εκατ. Ευρώ) Market Capitalisation (Million Euro)(***)	% στη Συνολική Χρημ/κή Αξία% in Total Market Capitalisation	Κατηγορία - Category (\$)	No Σημείωσης - Note Nr	Τιμή Κλεισίματος Closing Price	Τιμή Κλεισίματος Πρ. Μήνα Previous Month Closing Price	% Μεταβολή Μηνός % Monthly Price Change	% Spread Μηνός % Monthly Spread	Κέρδη ανά Μετοχή Profits per Share		Έτος χρήσης Fiscal year
												προ φόρων before tax	μετά φόρων after tax	
Εκδόσεις														
7 Τίτλοι-Stocks, ΣΥΝΟΛΟ ΚΛΑΔΟΥ :		177,509,819		58.84	0.16									
ΑΤΕΚ	ΑΤΤΙΚΕΣ ΕΚΔΟΣΕΙΣ (ΚΟ)	15,300,000	0.3	16.83	0.04	X		1.10	1.15	-4.35	---	0.04	0.00	2011
ΔΟΛ	ΔΟΛ (ΚΟ)	33,718,750	0.3	12.78	0.03	E		0.379	0.635	-40.31	---	---	---	2011
ΚΑΘΗ	ΚΑΘΗΜΕΡΙΝΗ (ΚΟ)	17,000,000	0.6	11.58	0.03	X		0.681	0.793	-14.12	---	---	---	2011
ΛΙΒΑΝ	ΛΙΒΑΝΗ ΕΚΔΟΤ. ΟΡΓ. (ΚΟ)	7,734,375	1	2.17	0.01	K		0.280	0.350	-20.00	29.528	---	---	2011
ΝΑΥΤ	ΝΑΥΤΕΜΠΟΡΙΚΗ (ΚΟ)	23,935,280	0.3	7.66	0.02	K		0.320	0.357	-10.36	14.232	---	---	2011
ΠΗΓΑΣ	ΠΗΓΑΣΟΣ ΕΚΔΟΤΙΚΗ Α.Ε. (ΚΟ)	18,750,000	0.3	7.31	0.02	E		0.390	0.500	-22.00	---	---	---	2011
ΤΕΓΟ	ΤΕΓΟΠΟΥΛΟΣ Χ.Κ. (ΚΟ)	54,547,634	0.5			A					---	---	---	---
ΤΕΚΔΟ	ΤΕΧΝΙΚΕΣ ΕΚΔΟΣΕΙΣ (ΚΟ)	6,523,780	0.53	0.52	0.00	E		0.079	0.150	-47.33	---	---	---	2011
Τυχερά Παιχνίδια														
3 Τίτλοι-Stocks, ΣΥΝΟΛΟ ΚΛΑΔΟΥ :		684,509,025		2,486.72	6.64									
ΑΒΕΝΙΡ	ΑΒΕΝΙΡ Α.Ε. (ΚΟ)	105,423,498	0.51			A					---	---	---	---
ΙΝΛΟΤ	ΙΝΤΡΑΛΟΤ (ΚΟ)	158,961,721	0.3	367.20	0.98	K		2.31	2.07	11.59	0.508	0.04	0.01	2011
ΟΠΑΠ	ΟΠΑΠ (ΚΟ)	319,000,000	0.3	2,079.88	5.55	K		6.52	6.37	2.35	0.202	2.20	1.70	2011
ΣΕΝΤΡ	CENTRIC ΣΥΜΜΕΤΟΧΩΝ (ΚΟ)	101,123,806	0.36	39.64	0.11	K		0.392	0.364	7.69	1.743	---	---	2011
Ξενοδοχεία														
4 Τίτλοι-Stocks, ΣΥΝΟΛΟ ΚΛΑΔΟΥ :		107,087,190		862.05	2.30									
ΑΣΤΗΡ	ΑΣΤΗΡ ΠΑΛΑΣ (ΚΟ)	63,900,000	3	286.27	0.76	X		4.48	4.35	2.99	---	---	---	2011
ΙΟΝΑ	ΙΟΝΙΚΗ ΞΕΝΟΔΟΧΕΙΑΚΗ (ΚΟ)	13,404,440	8.63	139.41	0.37	X		10.40	12.48	-16.67	---	---	---	2011
ΛΑΜΨΑ	ΛΑΜΨΑ (ΚΟ)	21,364,000	1.12	379.21	1.01	X		17.75	17.40	2.01	---	---	---	2011
ΠΡΕΖΤ	ΓΕΚΕ (ΚΑ)	8,418,750	0.3	57.16	0.15	X		6.79	6.62	2.57	---	0.80	0.64	2011
Εστίαση														
1 Τίτλοι-Stocks, ΣΥΝΟΛΟ ΚΛΑΔΟΥ :		14,610,750		.	0.00									
ΟΛΚΑΤ	OLYMPIC CATERING (ΚΟ)	14,610,750	0.3	0.00	0.00	E		0.000	0.506	---	---	---	---	---
Ταξίδια & Τουρισμός														
8 Τίτλοι-Stocks, ΣΥΝΟΛΟ ΚΛΑΔΟΥ :		750,655,972		324.76	0.87									
ΑΝΕΚ	ΑΝΕΚ (ΚΟ)	185,373,016	0.3	29.14	0.08	K		0.143	0.186	-23.12	2.094	---	---	2011
ΑΝΕΠ	ΑΝΕΚ (ΠΟ '90)	312,163	0.3			K		1.78	1.78	0.00	16.518	---	---	2011
ΑΝΕΠΟ	ΑΝΕΚ (ΠΟ '96)	2,969,713	0.3			K		0.700	0.585	19.66	11.612	---	---	2011
ΑΤΤΙΚΑ	ΑΤΤΙΚΑ ΣΥΜΜΕΤΟΧΩΝ (ΚΟ)	191,660,320	0.3	66.51	0.18	X		0.347	0.410	-15.37	---	---	---	2011
ΚΥΡΙΟ	ΚΥΡΙΑΚΟΥΛΗΣ (ΚΟ)	7,595,160	0.6	7.44	0.02	K		0.979	0.977	0.20	14.346	0.01	0.01	2011
ΜΙΝΟΑ	ΜΙΝΩΙΚΕΣ ΓΡΑΜΜΕΣ ΑΝΕ (ΚΟ)	70,926,000	2.25	139.72	0.37	X		1.97	2.00	-1.50	---	---	---	2011
ΝΕΛ	ΝΕΛ (ΚΟ)	255,459,600	0.3	19.41	0.05	E		0.076	0.099	-23.23	---	---	---	2011
ΟΤΟΕΛ	ΑΥΤΟΗΕΛΛΑΣ (ΚΟ)	36,360,000	0.32	62.54	0.17	K		1.72	1.56	10.26	2.051	0.28	0.27	2011
Υπηρεσίες Ηλεκτρονικών Υπολογιστών														
8 Τίτλοι-Stocks, ΣΥΝΟΛΟ ΚΛΑΔΟΥ :		358,336,538		95.2	0.25									
ΑΓΚΡΙ	ΑΛΦΑ ΓΚΡΙΣΙΝ Α.Ε. (ΚΟ)	14,870,100	0.4	2.53	0.01	E		0.170	0.262	-35.11	---	---	---	2011
ΑΛΤΕΚ	ALTEC (ΚΟ)	215,246,452	0.3	7.53	0.02	E		0.035	0.044	-20.45	---	---	---	2011
ΒΥΤΕ	ΒΥΤΕ COMPUTER (ΚΟ)	15,816,009	0.3	7.91	0.02	K		0.500	0.535	-6.54	2.654	---	---	2011
ΚΟΥΑΛ	QUALITY & RELIABILITY (ΚΟ)	6,836,280	1.88	1.78	0.00	K		0.261	0.405	-35.56	33.146	---	---	2011
ΚΟΥΣΣ	QUEST ΣΥΜΜΕΤΟΧΩΝ (ΚΟ)	48,069,201	0.4	56.72	0.15	K		1.18	1.26	-6.35	3.718	---	---	2011
ΛΟΓΟΣ	LOGISMOS (ΚΟ)	4,740,000	0.86	2.25	0.01	K		0.475	0.800	-40.63	16.761	0.02	0.01	2011
ΠΡΟΦ	PROFILE (ΚΟ)	11,812,193	0.45	10.74	0.03	K		0.909	0.898	1.22	1.801	0.02	0.00	2011
ΠΣΥΣΤ	PC SYSTEMS (ΚΟ)	40,946,303	0.36	5.73	0.02	E		0.140	0.120	16.67	---	---	---	2011
Διαδίκτυο														
1 Τίτλοι-Stocks, ΣΥΝΟΛΟ ΚΛΑΔΟΥ :		12,952,610		7.25	0.02									
ΦΟΡΘ	FORTHNET (ΚΟ)	12,952,610	0.3	7.25	0.02	E		0.560	0.722	-22.44	---	---	---	2011
Λογισμικό														
4 Τίτλοι-Stocks, ΣΥΝΟΛΟ ΚΛΑΔΟΥ :		213,556,751		129.72	0.35									
ΗΟΛ	HELLAS ONLINE (ΚΟ)	179,707,771	0.3	89.31	0.24	E		0.497	0.450	10.44	---	---	---	2011
ΙΛΥΔΑ	ΙΛΥΔΑ (ΚΟ)	9,000,000	0.88	4.77	0.01	K		0.530	0.409	29.58	9.580	0.05	0.03	2011
ΚΟΜΠ	COMPUCON (ΚΟ)	12,431,980	0.72	1.12	0.00	E		0.090	0.079	13.92	---	---	---	2011
ΜΛΣ	MLS ΠΛΗΡΟΦΟΡΙΚΗ (ΚΟ)	12,417,000	0.37	34.52	0.09	K		2.78	2.77	0.36	1.142	0.11	0.11	2011
Υλικό Υπολογιστών														
3 Τίτλοι-Stocks, ΣΥΝΟΛΟ ΚΛΑΔΟΥ :		43,220,700		120.53	0.32									
ΙΝΤΕΤ	ΙΝΤΕΡΤΕΚ (ΚΟ)	11,233,200	0.73	5.23	0.01	K		0.466	0.489	-4.70	15.712	---	---	2011
ΠΛΑΙΣ	ΠΛΑΙΣΙΟ COMPUTERS (ΚΟ)	22,080,000	0.32	111.72	0.30	K		5.06	4.20	20.48	5.286	0.58	0.45	2012
ΣΠΙ	CPi (ΚΟ)	9,907,500	0.3	3.57	0.01	K		0.360	0.400	-10.00	10.073	---	---	2012
Ηλεκτρονικός Εξοπλισμός Γραφείων														
1 Τίτλοι-Stocks, ΣΥΝΟΛΟ ΚΛΑΔΟΥ :		8,298,467		15.35	0.04									
ΙΝΤΕΚ	ΙΝΤΕΛ ΟΜΙΛΟΣ (ΚΟ)	8,298,467	0.4	15.35	0.04	K		1.85	1.09	69.72	20.995	0.01	0.01	2011
Αεροπορικές Εταιρείες														
1 Τίτλοι-Stocks, ΣΥΝΟΛΟ ΚΛΑΔΟΥ :		71,417,100		195.68	0.52									
ΑΡΑΙΓ	ΑΕΡΟΠΟΡΙΑ ΑΙΓΑΙΟΥ (ΚΟ)	71,417,100	0.65	195.68	0.52	K		2.74	2.34	17.09	1.543	---	---	2011
Εναλλακτικός Ηλεκτρισμός														

P/E	Μέροια / Προβλεπόμενα 2009 Dividend / Interim Dividend 2009	Μέροια / Προβλεπόμενα 2010 Dividend / Interim Dividend 2010	Μερισματοδόση Dividend Yield (%) ⁽¹⁹⁾	Διακυμάνσεις Τιμών Φεβρουαρίου Monthly Price in February		Διακυμάνσεις Τιμών από 1/1/2013 Price Range since 1.1.2013		Αξία Συναλλαγών Value of Transactions ⁽⁹⁾	Συναλλαγές σε Τεμάχια Shares Transactions in Items ⁽⁷⁾ (*)	Αριθμός Πράξεων Number of Trades	Μηνιαία Εμπορευσιμότητα Monthly Marketability (%)	Securities ⁽¹¹⁾
				Κατώτερη Low	Ανώτερη High	Κατώτερη Low	Ανώτερη High					
Publishing												
: TOTAL OF SECTOR												
25.5	**	---	---	1.10	1.45	0.68	1.45	58,161.61	2,723	574	0.06	ATTICA PUBLICATIONS SA (CR)
---	---	---	---	0.38	0.64	0.38	0.76	28,226.56	44,090	162	0.13	DOL SA (CR)
---	---	---	---	0.50	0.85	0.45	0.91	16,457.56	24,107	181	0.14	KATHIMERINI SA (CR)
---	---	---	---	0.25	0.36	0.24	0.36	1,458.91	4,506	21	0.06	LIVANIS SA (CR)
---	---	---	---	0.27	0.35	0.27	0.36	6,668.45	21,403	69	0.09	NAYTEMPORIKI PUBLISHING SA (CR)
---	---	---	---	0.19	0.50	0.19	0.61	1,920.02	5,615	122	0.03	PEGASUS PUBLISHING S.A. (CR)
---	---	---	---	---	---	---	---	0.00	0	0	0.00	CH.TEGOPOULOS PUBL. SA (CR)
---	---	---	---	0.08	0.15	0.08	0.35	288.25	3,590	8	0.06	TECHNICAL PUBLICATIONS SA (CR)
Gambling												
: TOTAL OF SECTOR												
---	---	---	---	---	---	---	---	216,843,486.26	41,323,773	57,988	6.04	AVENIR S.A. (CR)
60.0	**	---	---	1.98	2.39	1.94	2.39	27,742,872.24	12,359,438	13,461	7.78	INTRALOT (CR)
3.0	3.8	0.72	---	6.26	7.76	5.49	7.76	188,419,047.60	27,149,450	43,151	8.51	OPAP (CR)
---	---	---	---	0.33	0.41	0.33	0.44	681,566.42	1,814,885	1,376	1.79	CENTRIC HOLDINGS (CR)
Hotels												
: TOTAL OF SECTOR												
---	---	---	---	4.27	4.68	3.50	4.95	649,749.44	116,253	882	0.12	ASTIR PALACE SA (CR)
---	---	---	---	10.40	12.48	10.40	13.00	41.60	4	1	0.00	IONIAN HOTELS SA (CR)
---	---	---	---	17.48	18.00	15.00	18.00	116,708.00	6,530	80	0.03	LAMPASA HOTEL SA (CR)
8.4	10.7	0.15	---	6.62	6.79	6.59	6.79	7,744.90	1,150	21	0.01	GEKE SA (CB)
Restaurants & Bars												
: TOTAL OF SECTOR												
---	---	---	---	0.33	0.51	0.15	0.67	36.65	104	5	0.00	OLYMPIC CATERING SA (CR)
Travel & Tourism												
: TOTAL OF SECTOR												
---	---	---	---	0.12	0.20	0.12	0.27	1,478,492.99	2,141,829	1,759	1.16	ANEK LINES SA (CR)
---	---	---	---	1.78	1.78	1.78	1.78	24.92	14	1	0.00	ANEK LINES SA (PR, issue '90)
---	---	---	---	0.59	0.77	0.31	0.77	659.48	945	11	0.03	ANEK LINES SA (PR, issue '96)
---	---	---	---	0.29	0.43	0.29	0.59	35,917.75	106,073	155	0.06	ATTICA HOLDINGS (CR)
74.4	74.4	---	---	0.68	1.30	0.68	1.49	65,697.27	66,058	343	0.87	KIRIAKOULIS SHIPPING SA (CR)
---	---	---	---	1.81	2.00	1.81	2.03	87,433.08	44,136	168	0.06	MINOAN LINES SA (CR)
---	---	---	---	0.07	0.14	0.07	0.16	4,565.98	43,059	129	0.02	NEL SA (CR)
6.1	6.4	0.15	---	1.50	1.75	1.50	1.87	923,994.61	557,084	690	1.53	AUTOHELLAS SA (CR)
Computer Services												
: TOTAL OF SECTOR												
---	---	---	---	0.17	0.26	0.17	0.33	1,046,313.66	19,505	26	0.13	ALPHA GRISSIN S.A. (CR)
---	---	---	---	0.03	0.05	0.03	0.06	68,894.35	1,789,818	343	0.83	ALTEC SA (CR)
---	---	---	---	0.47	0.56	0.47	0.62	17,988.96	34,142	115	0.22	BYTE COMPUTER SA (CR)
---	---	---	---	0.26	0.45	0.26	0.50	1,937.81	6,026	36	0.09	QUALITY & RELIABILITY SA (CR)
---	---	---	---	1.15	1.32	1.14	1.39	180,536.16	146,576	373	0.30	QUEST HOLDINGS (CR)
25.3	55.1	---	---	0.47	0.80	0.47	1.23	3,675.50	6,876	35	0.15	LOGISMOS S.A. (CR)
55.6	**	---	---	0.83	0.99	0.76	0.99	767,304.16	830,622	877	7.03	PROFILE SA (CR)
---	---	---	---	0.12	0.14	0.12	0.18	2,295.78	16,831	27	0.04	PC SYSTEMS SA (CR)
Internet												
: TOTAL OF SECTOR												
---	---	---	---	0.50	0.69	0.50	0.93	64,601.44	103,936	271	0.80	Forthnet (CR)
Software												
: TOTAL OF SECTOR												
---	---	---	---	0.40	0.57	0.40	0.71	1,225,654.22	57,534	105	0.03	HELLAS ONLINE SA (CR)
11.7	20.9	---	---	0.37	0.59	0.37	0.65	2,826.85	5,905	50	0.07	ILYDA S.A. (CR)
---	---	---	---	0.06	0.10	0.06	0.10	78.89	850	10	0.01	COMPUCON SA (CR)
25.3	25.9	---	---	2.71	2.92	2.60	2.97	1,197,197.01	427,463	1,788	3.44	MLS MULTIMEDIA SA (CR)
Computer Hardware												
: TOTAL OF SECTOR												
---	---	---	---	0.36	0.55	0.36	0.60	746,741.71	49,898	148	0.44	INTERTECH SA (CR)
8.8	11.3	0.08	---	4.03	5.20	3.65	5.20	724,367.04	156,283	243	0.71	PLAISIO COMPUTERS SA (CR)
---	---	---	---	0.36	0.40	0.24	0.40	180.00	500	1	0.01	CPI SA (CR)
Electronic Office Equipment												
: TOTAL OF SECTOR												
**	**	---	---	0.80	1.85	0.67	1.85	25,889.88	19,769	109	0.24	IDEAL GROUP SA (CR)
Airlines												
: TOTAL OF SECTOR												
---	---	---	---	2.27	2.74	1.96	2.74	926,339.56	372,261	1,629	0.52	AEGEAN AIRLINES (CR)
Alternative Electricity												

P/E		Μέγιστο / Προβλεπόμενο 2009 Dividend / Interim Dividend 2009	Μέγιστο / Προβλεπόμενο 2010 Dividend / Interim Dividend 2010	Μερισματοπρόδοση Dividend Yield (%) ⁽¹⁴⁾	Διακυμάνσεις Τιμών Φεβρουαρίου Monthly Price in February		Διακυμάνσεις Τιμών από 1/1/2013 Price Range since 1.1.2013		Αξία Συναλλαγών Value of Transactions ⁽⁹⁾	Συναλλαγές σε Τεμάχια Shares Transactions in Items ⁽⁷⁾ ^(*)	Αριθμός Πράξεων Number of Trades	Μηνιαία Εμπορευσιμότητα Monthly Marketability (%)	Securities ⁽¹⁾
πριν φόρων Before tax	μετά φόρων after tax				Κατώτερη Low	Ανώτερη High	Κατώτερη Low	Ανώτερη High					
23.5	29.9				0.06	---	---	3.05					
Marine Transportation													
---	---	---	---	---	---	---	---	---	0.00	0	0	0.00	: TOTAL OF SECTOR SAOS (CR)
ETF													
---	---	---	---	---	3.21	3.55	3.15	3.55	513,801.23	92,361	194	1.44	: TOTAL OF SECTOR
---	---	---	---	---	10.01	10.90	9.50	10.90	211,609.39	62,245	104	1.08	ALPHA ETF FTSE Athex Large Cap
---	---	---	---	---	8.30	8.67	8.30	9.19	240,714.70	22,888	65	7.76	NBGAM ETF
---	---	---	---	---	---	---	---	---	61,477.14	7,228	25	1.86	NBGAM ETF GREECE & TURKEY 30
									1,180,081,773.69	696,907,949	523,353	2.98	

ΣΗΜΕΙΩΣΕΙΣ ΜΕΤΟΧΩΝ - STOKS NOTES

1	<p>Συντμήσεις - Abbreviations: K = Κοινές = Com. = Common., Πρ. = Προνομιούχες = Pref. = Preferred., Ον. = Ονομαστικές = Reg. = Registered., Αν. = Ανώνυμες = Bear. = Bearer.</p>	\$	<p>K= ΚΥΡΙΑ ΑΓΟΡΑ - MAIN MARKET, Χ=ΚΑΤΗΓΟΡΙΑ ΧΑΜΗΛΗΣ ΔΙΑΣΠΟΡΑΣ - LOW DISPERSION, Ε= ΚΑΤΗΓΟΡΙΑ ΕΠΙΤΗΡΗΣΗΣ - SURVEILLANCE, Δ= ΠΡΟΣ ΔΙΑΓΡΑΦΗ - UNDER DELETION, Α= ΑΝΑΣΤΟΛΗ - SUSPENSION - Δ = ΔΙΑΠΡΑΓΜΑΤΕΥΣΙΜΑ ΑΜΟΙΒΑΙΑ ΚΕΦΑΛΑΙΑ - EXCHANGE TRADED FUNDS</p>
7	<p>Οι τιμές εμφανίζονται σε Ευρώ εκτός από τις περιπτώσεις που επισημαίνεται . - Prices are presented in Euro except for cases it is pointed out. Τα στοιχεία έχουν προσαρμοστεί για τις διανομές νέων μετοχών (δωρεάν ή με μετρητά) και τις συνακόλουθες προσαρμογές των χρηματιστηριακών τιμών. - Data have been adjusted for new stocks' distribution and the consequent stocks' price adjustments.</p>	***	<p>Τα στοιχεία αφορούν σε σύνολα εταιριών και όχι σε επιμέρους μετοχικές εκδόσεις - Data concern total value of the companies. Επίσης, για τις εταιρείες "ΕΡΓΙΟΥΡΓΙΑ ΤΡΙΑ ΑΛΦΑ" Α.Ε. και UNIBIOS Α.Ε. ΣΥΜΜΕΤΟΧΩΝ η χρηματιστηριακή αξία αναφέρεται στον νέο αριθμό μετοχών - Also "WOOL INDUSTRY TRIA ALFA" S.A. and UNIBIOS HOLDINGS S.A.the market value refers to the new number of stocks.</p>
10	<p>Δεν συμπεριλαμβάνονται οι εταιρίες που έχει ανασταλεί η διαπραγμάτευσή τους: LAN-NET (ΚΟ) (από 01/07/2008), ΑΣΠΙΣ ΠΡΟΝΟΙΑ (ΚΟ) (από 30/07/2008), ΧΑΛΥΒΔΟΦΥΛΛΩΝ (ΚΟ) (από 01/12/2008), ΔΙΕΚΑΤ (ΚΟ) (από 28/11/2008), ΜΕΣΟΧΩΡΙΤΗ ΑΦΟΙ (ΚΟ) (από 28/11/2008), ALTIUS ΑΕΕΚ (ΚΟ) (από 29/04/2009), ΣΑΟΣ (ΚΟ) (από 01/04/2009), ΒΕΤΑΝΕΤ (ΚΟ) (από 31/03/2009), MICROLAND COMPUTERS (ΚΟ) (από 15/07/2009), ΜΑΞΙΜ ΠΕΡΤΣΙΝΙΔΗΣ (ΚΑ) (από 01/12/2009), ΕΝΩΜΕΝΗ ΚΛΩΣΤΟΥΦΑΝΤΟΥΡΓΙΑ (ΚΟ) (από 26/02/2010), ΠΡΑΞΙΤΕΛΙΟ (ΚΟ) (από 01/04/2010), ΠΡΑΞΙΤΕΛΙΟ (ΠΟ) (από 01/04/2010), ΑΤΕΡΜΩΝ (ΚΟ) (από 01/04/2010), ΕΜΠΟΡΙΚΟΣ ΔΕΣΜΟΣ (ΚΟ) (ΠΟ) (από 01/06/2010), ΚΑΡΔΑΣΙΛΑΡΗΣ (ΚΟ) (από 01/12/2010), (από 18/01/2011), ΠΕΤΖΕΤΑΚΙΣ Α. (ΚΟ) (από 31/01/2011), ΤΕΞΑΠΡΕΤ (ΚΟ) (από 01/03/2011), ΑΤΛΑΝΤΙΚ (ΚΟ) (από 28/03/2011), ΕΛΕΥΘΕΡΗ ΤΗΛΕΟΡΑΣΗ (ΚΟ) (από 30/03/2011), ΚΛΩΝΑΤΕΞ (ΚΟ) (ΠΟ) (από 20/05/2011) ΠΡΟΤΟΝ ΤΡΑΠΕΖΑ Α.Ε. (ΚΟ) (από 10/10/2011), ΕΙΚΟΝΑ-ΗΧΟΣ (ΚΟ) (από 6/12/2011), ΤΒΑΝΚ (ΚΟ) (από 30/11/2011), RIDENCO (ΚΟ) (από 30/03/2012), ΤΕΓΟΠΟΥΛΟΣ Χ.Κ. (ΚΟ) (από 30/03/2012), ΒΩΒΟΣ ΜΠΑΜΠΗΣ (ΚΟ) (από 2/04/2012), ΚΟΥΜΠΑΣ ΣΥΜΜΕΤΟΧΩΝ (ΚΟ) (από 2/04/2012), ΙΜΠΕΡΙΟ (ΚΟ) (από 2/04/2012), ΣΑΝΥΟ ΕΛΛΑΣ (ΚΟ) (από 2/04/2012), FASHION BOX (ΚΟ) (από 2/04/2012), ΑΛΑΠΙΣ (ΚΟ) (από 2/04/2012), ΑΓΡΟΤΙΚΗ ΤΡΑΠΕΖΑ (ΚΟ) (από 30/07/2012), ΤΑΧΥΔΡΟΜΙΚΟ (από 30/08/2012), ΚΕΡΑΜΕΙΑ-ΑΛΛΑΤΙΝΗ (ΚΟ) (από 31/08/2012), ΗΛΕΚΤΡΟΝΙΚΗ ΑΘΗΝΩ (από 01/10/2012), ΝΕΩΡΙΟΝ (ΚΟ) (από 31/08/2012), ΦΙΝΤΕΞΠΟΡΤ (ΚΟ) (από 31/08/2012), ΑΒΕΝΙΡ Α.Ε (από 31/08/2012), ΕΔΡΑΣΗ - ΨΑΛΛΙΔΑΣ Χ. (ΚΟ) (από 30/11/2012).</p>	8	<p>Δευτερογενής εισαγωγή - Secondary Trading</p>
10	<p>The following companies, whose stocks have been suspended, are not included: ASPIS PRONIA GEN. INSUR. (CR) (since 30/07/2008), LAN-NET (CR), (since 01/07/2008), SHEET STEEL SA (CR) (since 01/12/2008), DIEKAT SA (CR) (since 28/11/2008), MESOCHORITI BROS SA (CR) (since 28/11/2008), ALTIUS INV. FUND SA (CR) (since 29/04/2009), SAOS (CR) (since 01/04/2009), ΒΕΤΑΝΕΤ S.A (since 31/03/2009), MICROLAND COMPUTER S.A (since 15/07/2009), MAXIM C.M. PERTSINIDIS SA (CB) (since 01/12/2009), UNITED TEXTILES (CR) (since 26/02/2010), PRAXITELIO SA (CR) (since 01/04/2010), PRAXITELIO SA (PR) (since 01/04/2010), ΑΤΕΡΜΟΝ (CR) (since 01/04/2010), ΕΜΠΟΡΙΚΟΣ ΔΕΣΜΟΣ SA (CR) (PR) (since 01/06/2010), CΑRDASSILARIS SA (CR) (since 01/12/2010), PETZETAKIS SA (CR) (since 31/01/2011), ΤΕΧΑΠΡΕΤ SA (CR) (since 01/03/2011), ΑΤΛΑΝΤΙΚ SA (CR) (since 28/03/2011), ΕΛΕΦΤΗΡΙ ΤΙΛΕΟΡΑΣΙ SA (CR) (since 30/03/2011), ΚΛΩΝΑΤΕΞ (CR) (PR) (since 20/05/2011), ΠΡΟΤΟΝ BANK S.A (CR) (since 10/10/2011), ΙΚΟΝΑ-ΗΧΟΣ (ΚΟ) (since 06/12/2011), ΤΒΑΝΚ (CR) (since 30/11/2011), RIDENCO SA (CR) (since 30/03/2012), CH.TEGOPOULOS PUBL. SA (CR) (since 30/03/2012), ΒΑΒΙΣ ΒΟΒΟΣ SA (CR) (since 2/4/2012), ΙΜΠΕΡΙΟ SA (CR) (since 2/4/2012), ΣΑΝΥΟ HELLAS HOLD (CR) (since 2/4/2012), RIDENCO (CR) (since 2/4/2012), ΑΛΑΠΙΣ (CR) (since 2/4/2012), ΑΤΕ (CR) (since 31/07/2012), ΤΤ HELLLENIC POSTBANK (CR) (since 30/08/2012), ΚΕΡΑΜΙΑ-ΑΛΛΑΤΙΝΙ (CR) (since 31/08/2012), ΕΛΕΚΤΡΟΚΝΙΚΙ ΑΘΙΝΟΝ (CR) (since 01/10/2012), ΝΕΩΡΙΟΝ SA (CR) (since 31/08/2012), ΦΙΝΤΕΞΠΟΡΤ SA (CR) (since 31/08/2012), ΑΒΕΝΙΡ Α.Ε (since 31/08/2012), ΕΔΡΑΣΙΣ - C. PSALLIDAS SA (CR) (since 30/11/2012), ΡΙΛΚΕΝ (ΚΟ) (since 28/12/2012)</p>	**	<p>To P/E είναι μεγαλύτερο από 100. - P/E is higher than 100.</p>
14	<p>Η Μερισματόδοση προκύπτει από το τελευταίο αποκοπέν μέρισμα (και όχι από τυχόν προμέρισμα) - The Dividend Yield results from the last distributed dividend (and not from any interim dividend).</p>	(^)	<p>Στην περίπτωση του Δ.Α.Κ ο όρος μερίδια αντικαθιστά τον όρο χρεόγραφα - In the case of ETFs the term "Units" replaces the term securities.</p>

ΣΤΑΘΙΣΜΕΝΟ Ρ/Ε (μετά φόρων) ΤΩΝ ΕΠΙΜΕΡΟΥΣ ΚΛΑΔΩΝ ΚΑΙ ΣΥΝΟΛΟΥ ΤΗΣ ΑΓΟΡΑΣ
SECTORAL AND COMPOSITE WEIGHTED P/E RATIO (after tax) *

	2012												2012	
	Φεβ.	Μάρ.	Απρ.	Μάι.	Ιούν.	Ιούλ.	Αύγ.	Σεπ.	Οκτ.	Νοέμ.	Δεκ.	Ιαν.	Φεβ.	
	Feb.	Mar.	Apr.	May	Jun.	Jul.	Aug.	Sep	Oct	Nov.	Dec.	Jan.	Feb.	
Τράπεζες	2.5	1.9												Banks
Επενδυτικές Υπηρεσίες	9.1													Investment Services
Εταιρείες Επενδύσεων														Equity Investment Instruments
Εξειδικευμένες Χρηματοοικονομικές Υπηρεσίες														Specialty Finance
Ασφάλειες Ιδιοκτησίας & Ζημιών	5.7	5.7	5.8	5.6	6.4	5.9	6.0	7.2	7.4	7.4	12.1	14.1	16.5	Property & Casualty Insurance
Γενικές Ασφάλειες														Full Line Insurance
Μεσίτες Ασφαλίσεων														Insurance Brokers
Εμπορικά Οχήματα και Φορτηγά	8.9	27.6	27.7	28.4	31.0	29.8	29.3	24.9	25.8	23.4	26.7	26.4	21.6	Commercial Vehicles & Trucks
Ηλεκτρικά Μέρη & Εξοπλισμός	6.1											47.0		Electrical Components & Equipment
Μηχανήματα Βιομηχανικού Εξοπλισμού	7.3	3.6	4.0	2.9	3.4	3.0	2.9	3.5	3.4	3.8	4.8	5.4	5.9	Industrial Machinery
Προμηθευτές Βιομηχανίας	9.0	12.1	11.9	10.3	10.2	10.8	12.0	12.0	10.9	11.4	12.8	12.7	13.4	Industrial Suppliers
Υλικά Συσκευασίας	30.1	22.7	6.9	4.9	5.4	5.5	5.6	7.0	7.1	8.2	8.7	9.0	10.3	Containers & Packaging
Υπηρεσίες Μεταφορών	32.1	31.2	31.9	23.0	28.3	27.9	30.2	35.2	36.8	43.2	49.1	54.2	55.7	Transportation Services
Υποστηρικτικές Υπηρεσίες προς Επιχειρήσεις	18.4	7.7	6.9	7.2	6.3	5.9	5.4	7.1	7.9	9.5	13.1	12.6	9.7	Business Support Services
Εμπόριο Ενδυμάτων														Apparel Retailers
Εξειδικευμένο Λιανικό Εμπόριο	26.7	20.8	19.8	15.2	20.2	23.4	18.3	23.0	29.6	27.9	30.1	34.3	32.3	Specialty Retailers
Λιανικό & Χονδρικό Εμπόριο Τροφίμων														Food Retailers & Wholesalers
Οικιακός Εξοπλισμός														Home Improvement Retailers
Κατασκευές	26.7	34.8	26.1	21.5	27.9	25.6	26.1	36.0	41.4	45.8	60.1	56.6	57.2	Heavy Construction
Οικοδομικά Υλικά & Εξαρτήματα	21.7	5.3	5.6	9.9	9.4	8.7	8.2	7.3	7.8	7.3	11.5	16.2	12.0	Building Materials & Fixtures
Διαφήμιση														Media Agencies
Εκδόσεις	11.4													Publishing
Τηλεόραση & Ψυχαγωγία														Broadcasting & Entertainment
Διυλιστήρια	7.1	4.8	4.9	3.6	4.2	3.8	3.7	4.7	5.3	6.0	6.5	6.7	7.0	Exploration & Production
Καθετοποιημένες Εταιρ. Πετρελαίου & Φυσικού Αερίου	14.8	15.7	15.0	12.9	12.8	14.4	15.4	17.6	16.4	17.3	20.1	22.4	23.0	Integrated Oil & Gas
Διαρκή Καταναλωτικά Αγαθά	6.1	13.4	13.8	13.5	14.2	12.6	12.6	16.1	15.7	15.8	13.4	13.9	15.2	Durable Household Products
Είδη Προσωπικής Φροντίδας	18.0	10.0	5.5	5.5	5.5	5.6	5.8	6.2	6.3	7.2	8.2	8.3	8.3	Personal Products
Έπιπλα														Furnishings
Καπνός	9.7	6.9	7.0	7.0	6.8	7.2	8.1	8.0	8.1	8.2	8.8	8.6	10.6	Tobacco
Παιχνίδια	6.2	6.1	6.2	4.2	5.1	5.1	6.0	7.2	8.6	8.6	10.1	10.8	12.3	Toys
Ρουχισμός & Αξεσουάρ	18.8	17.2											44.2	Clothing & Accessories
Υποδήματα														Footwear
Αλουμίνιο	14.6	8.9	8.2	5.8	7.3	6.3	6.2	9.0	8.8	9.9	13.9	15.6	17.1	Aluminum
Μη Σιδηρούχα Μέταλλα														Nonferrous Metals
Ορυχεία	0.3													General Mining
Χάλυβας	41.1	19.9	17.0	14.7	21.2	22.7	24.6	35.7	36.5	41.7	61.9	62.1	78.5	Steel
Εστίαση														Restaurants & Bars

ΣΤΑΘΜΙΣΜΕΝΟ P/E (μετά φόρων) ΤΩΝ ΕΠΙΜΕΡΟΥΣ ΚΛΑΔΩΝ ΚΑΙ ΣΥΝΟΛΟΥ ΤΗΣ ΑΓΟΡΑΣ
SECTORAL AND COMPOSITE WEIGHTED P/E RATIO (after tax) *

	2012												2012	
	Φεβ.	Μάρ.	Απρ.	Μάι.	Ιούν.	Ιούλ.	Αύγ.	Σεπ.	Οκτ.	Νοέμ.	Δεκ.	Ιαν.	Φεβ.	
	Feb.	Mar.	Apr.	May	Jun.	Jul.	Aug.	Sep	Oct	Nov.	Dec.	Jan.	Feb.	
Ξενοδοχεία		11.0	11.0	11.0	8.7	15.7	13.7	11.0	13.1	10.4	10.4	10.4	10.7	Hotels
Ταξίδια & Τουρισμός	3.3	6.0	7.4	8.4	8.7	6.2	6.7	7.7	8.4	7.9	11.3	13.8	13.7	Travel & Tourism
Τυχρά Παιχνίδια	5.9	7.4	7.8	7.4	9.9	10.1	10.0	2.4	2.9	2.9	3.2	3.7	3.8	Gambling
Υπηρεσίες Αναψυχής														Recreational Services
Διαδίκτυο														Internet
Εξοπλισμός Τηλεπικοινωνιών													55.2	Telecommunications Equipment
Ηλεκτρονικός Εξοπλισμός Γραφείων	32.2	41.6	36.6	36.4	40.6	38.4	48.9	38.4	23.1	28.7	55.8			Electronic Office Equipment
Λογισμικό	15.1	18.7	20.5	18.6	20.4	19.2	19.0	18.8	21.2	25.0	25.0	24.9	25.3	Software
Υλικό Υπολογιστών	16.9	7.4	8.4	6.6	6.6	6.3	6.7	9.6	10.3	10.8	12.7	14.6	11.3	Computer Hardware
Υπηρεσίες Ηλεκτρονικών Υπολογιστών	37.2	32.5	31.3	26.7	29.0	27.8	27.8	81.1	86.7	78.8	70.8	92.8	55.1	Computer Services
Κινητή Τηλεφωνία														Mobile Telecommunications
Σταθερή Τηλεφωνία														Fixed Line Telecommunications
Αναψυκτικά														Soft Drinks
Απόσταξη & Οινοπαραγωγή	21.2													Distillers & Vintners
Γεωργία & Αλιεία	57.3	4.4	4.5	3.8	4.1	3.7	5.2	4.5	3.9	4.5	5.3	5.7	5.2	Farming & Fishing
Τρόφιμα	8.3	9.1	9.3	8.8	7.8	7.8	8.1	10.1	9.8	10.5	14.7	16.4	16.3	Food Products
Ιατρικές Υπηρεσίες	4.3	3.8	3.7	3.9	3.7	3.3	3.4	4.5	4.4	6.6	8.5	8.3	9.1	Health Care Providers
Ιατρικός Εξοπλισμός														Medical Equipment
Φαρμακευτικά Προϊόντα	8.8													Pharmaceuticals
Συμβατικός Ηλεκτρισμός	1.5													Conventional Electricity
Υδρευση	28.7	31.0	6.7	5.2	6.1	6.0	7.2	7.0	7.7	8.6	10.7	10.8	21.1	Water
Βασικά Χημικά	7.4	6.8	6.4	6.4	5.8	6.1	6.4	6.3	6.5	7.1	9.8	10.4	10.7	Commodity Chemicals
Εξειδικευμένα Χημικά	16.8	12.7	13.2	12.4	11.4	13.3	13.7	12.7	13.4	14.8	15.1	15.7	16.0	Specialty Chemicals
Συμμετοχές & Ανάπτυξη Ακίνητης Περιουσίας	33.3													Real Estate Holding & Development
Υπηρεσίες Ακίνητης Περιουσίας	34.4	36.2	36.2	36.2	31.2	28.6	31.0	24.2	24.3	29.6	30.0	29.5	30.0	Real Estate Services
Ε.Ε.Α.Π. Βιομηχανικών & Επαγγελματικών Χώρων														Industrial & Office REITs
Εξειδικευμένες Ε.Ε.Α.Π.	47.8	43.6	46.4	29.0	45.4	49.0	48.4	57.1	57.5	59.8	58.6	64.7		Specialty REITs
Θαλάσσιες Μεταφορές														Marine Transportation
Διαφοροποιημένες Βιομηχανίες														Diversified Industrials
Κατασκευή Κατοικιών														Home Construction
Αεροπορικές Εταιρείες														Airlines
Εναλλακτικός Ηλεκτρισμός	20.3	15.0	14.0	8.8	12.1	10.4	11.5	18.7	21.3	25.4	30.5	32.4	29.9	Alternative Electricity
ΣΥΝΟΛΟ	12.3	12.6	12.0	10.2	11.9	12.7	13.1	13.9	13.6	15.0	17.5	18.8	18.3	TOTAL

* Για τη στάθμιση του P/E λαμβάνεται υπόψη η κεφαλαιοποίηση των εισηγμένων εταιριών σε σχέση με το άθροισμα της κεφαλαιοποίησης του κλάδου. - In the calculation of the weighted composite and sectoral P/E ratio the market value of each listed company, compared to the each market value each sector is taken into consideration. Με βάση την τιμή κλεισίματος στο τέλος του μήνα - Based on the closing price at the end of each month.

Σημείωση: Εταιρίες που παρουσίασαν "Ζημιές" ή P/E μεγαλύτερο ή ίσο του 100 δεν λαμβάνονται υπόψη. - Companies with "Losses" as well as with P/E ratio over or equal to 100 points are not taken into consideration.

ΣΤΑΘΜΙΣΜΕΝΟ Δ.Υ. ΤΩΝ ΕΠΙΜΕΡΟΥΣ ΚΛΑΔΩΝ ΚΑΙ ΣΥΝΟΛΟΥ ΤΗΣ ΑΓΟΡΑΣ
 SECTORAL AND COMPOSITE WEIGHTED D.Y. RATIO *

	2012										2013		
	Μάρ.	Απρ.	Μάι.	Ιούν.	Ιουλ.	Αύγ.	Σεπ.	Οκτ.	Νοέμ.	Δεκ.	Ιαν.	Φεβ.	
	Mar.	Apr.	May	Jun.	Jul.	Aug.	Sep	Oct	Nov.	Dec.	Jan.	Feb.	
Τράπεζες	18.4		7.5	5.9	6.5	6.6	4.8	5.2	5.3	5.0			Banks
Επενδυτικές Υπηρεσίες	5.0			4.1	4.4	3.6	3.1	3.2	2.9	2.5			Investment Services
Εταιρείες Επενδύσεων													Equity Investment Instruments
Ασφάλειες Ιδιοκτησίας & Ζημιών	8.6				10.4	10.4	8.6	8.3	8.4	5.1			Property & Casualty Insurance
Γενικές Ασφάλειες													Full Line Insurance
Μεσίτες Ασφαλίσεων													Insurance Brokers
Εμπορικά Οχήματα και Φορτηγά	5.3												Commercial Vehicles & Trucks
Ηλεκτρικά Μέρη & Εξοπλισμός	5.4												Electrical Components & Equipment
Μηχανήματα Βιομηχανικού Εξοπλισμού	6.7		12.8	11.0	12.4	13.0	10.5	10.7	9.5	7.7			Industrial Machinery
Προμηθευτές Βιομηχανίας				5.3	5.0	4.5	4.5	5.0	4.7	4.2			Industrial Suppliers
Υλικά Συσκευασίας	3.4												Containers & Packaging
Υπηρεσίες Μεταφορών	0.7				3.2	1.1	1.0	0.9	0.8	0.7			Transportation Services
Υποστηρικτικές Υπηρεσίες προς Επιχειρήσεις	6.2					6.3	4.7	4.2	3.6	2.6			Business Support Services
Εμπόριο Ενδυμάτων													Apparel Retailers
Εξειδικευμένο Λιανικό Εμπόριο	7.6												Specialty Retailers
Λιανικό & Χονδρικό Εμπόριο Τροφίμων													Food Retailers & Wholesalers
Οικιακός Εξοπλισμός													Home Improvement Retailers
Κατασκευές	2.7												Heavy Construction
Οικοδομικά Υλικά & Εξαρτήματα	1.5					2.7	2.7	2.2	2.4	1.6			Building Materials & Fixtures
Διαφήμιση													Media Agencies
Εκδόσεις													Publishing
Τηλεόραση & Ψυχαγωγία													Broadcasting & Entertainment
Διυλιστήρια	4.1				8.3	8.4	6.6	6.0	5.3	4.8			Exploration & Production
Καθετοποιημένες Εταιρ. Πετρελαίου & Φυσικού Αερίου	7.8					7.9	6.9	7.5	7.0	6.1			Integrated Oil & Gas
Διαρκή Καταναλωτικά Αγαθά	6.1				6.8	6.7	5.4	5.4	5.4	6.6			Durable Household Products
Είδη Προσωπικής Φροντίδας				3.0	3.0	3.0	3.0	3.0	3.3				Personal Products
Έπιπλα													Furnishings
Καπνός	6.7		7.9	8.2	7.7	6.9	6.9	6.9	6.8	6.3			Tobacco
Παιχνίδια	5.2												Toys
Ρουχισμός & Αξεσουάρ													Clothing & Accessories
Υποδήματα													Footwear
Αλουμίνιο													Aluminum
Μη Σιδηρούχα Μέταλλα													Nonferrous Metals
Ορυχεία	17.6												General Mining
Χάλυβας	5.0					5.0	5.5	6.6	6.7	13.6			Steel
Εστίαση													Restaurants & Bars
Ξενοδοχεία				2.7	1.5	1.7	2.2	1.8	2.3	2.3			Hotels
Ταξίδια & Τουρισμός		11.0	18.3	12.2	13.4	12.9	13.2	12.3	11.7	8.3			Travel & Tourism

ΣΤΑΘΜΙΣΜΕΝΟ D.Y. ΤΩΝ ΕΠΙΜΕΡΟΥΣ ΚΛΑΔΩΝ ΚΑΙ ΣΥΝΟΛΟΥ ΤΗΣ ΑΓΟΡΑΣ
SECTORAL AND COMPOSITE WEIGHTED D.Y. RATIO *

	2012										2013		
	Μάρ.	Απρ.	Μάι.	Ιούν.	Ιούλ.	Αύγ.	Σεπ.	Οκτ.	Νοέμ.	Δεκ.	Ιαν.	Φεβ.	
	Mar.	Apr.	May	Jun.	Jul.	Aug.	Sep	Oct	Nov.	Dec.	Jan.	Feb.	
Τυχερά Παιχνίδια	18.6		0.5	13.4	13.5	12.0	15.5	12.7	12.5	11.4			Gambling
Εξοπλισμός Τηλεπικοινωνιών													Telecommunications Equipment
Ηλεκτρονικός Εξοπλισμός Γραφείων													Electronic Office Equipment
Λογισμικό													Software
Υλικό Υπολογιστών	2.4		4.2	4.2	4.4	4.2	2.9	2.7	2.6	2.2			Computer Hardware
Υπηρεσίες Ηλεκτρονικών Υπολογιστών													Computer Services
Κινητή Τηλεφωνία													Mobile Telecommunications
Σταθερή Τηλεφωνία	3.7												Fixed Line Telecommunications
Αναψυκτικά													Soft Drinks
Απόσταξη & Οινοπαραγωγή													Distillers & Vintners
Γεωργία & Αλιεία													Farming & Fishing
Τρόφιμα	1.4						1.3	1.1	0.5	0.6	0.6		Food Products
Ιατρικές Υπηρεσίες													Health Care Providers
Ιατρικός Εξοπλισμός	8.2												Medical Equipment
Φαρμακευτικά Προϊόντα													Pharmaceuticals
Συμβατικός Ηλεκτρισμός	23.6												Conventional Electricity
Υδρευση	1.4				6.0	4.9	4.3	4.0	3.8	3.2			Water
Βασικά Χημικά													Commodity Chemicals
Εξειδικευμένα Χημικά	6.7												Specialty Chemicals
Συμμετοχές & Ανάπτυξη Ακίνητης Περιουσίας													Real Estate Holding & Development
Υπηρεσίες Ακίνητης Περιουσίας													Real Estate Services
Ε.Ε.Α.Π. Βιομηχανικών & Επαγγελματικών Χώρων	16.6	18.2	21.7	21.6	23.2	23.1	22.7	21.2	19.5	16.1			Industrial & Office REITs
Εξειδικευμένες Ε.Ε.Α.Π.	11.1	10.5	16.7	10.7	9.9	10.0	8.5	8.5	8.1	8.3			Specialty REITs
Θαλάσσιες Μεταφορές													Marine Transportation
Διαφοροποιημένες Βιομηχανίες													Diversified Industrials
Κατασκευή Κατοικιών													Home Construction
Αεροπορικές Εταιρείες													Airlines
Εναλλακτικός Ηλεκτρισμός	2.5		6.4	4.7	5.5	5.0	3.0	2.7	2.2	1.9			Alternative Electricity
ΣΥΝΟΛΟ	9.6	11.6	9.9	10.9	10.1	8.5	8.0	7.6	7.2	6.3			TOTAL

* Για τη στάθμιση της D.Y. λαμβάνεται υπόψη η κεφαλαιοποίηση των εισηγμένων εταιριών σε σχέση με το άθροισμα της κεφαλαιοποίησης του κλάδου. - In the calculation of the weighted composite and sectoral D.Y. ratio the market value of each listed company to the total amount of market value in each sector is taken into consideration. Με βάση την τιμή κλεισίματος στο τέλος του μήνα - Based on the closing price at the end of the month.

Σημείωση: Εταιρίες που δεν έδωσαν μέρισμα για τη προηγούμενη χρήση δε λαμβάνονται υπόψη. - Companies that did not distributed dividend for the previous year 1998 are not taken into consideration.

Οι 10 Μετοχές με τα μεγαλύτερα και μικρότερα (μετά φόρων) P/Es στο Χρηματιστήριο Αθηνών κατά την 28/02/2013
10 Stocks with the Highest and Lowest (after tax) P/Es on 28/02/2013 (*)

ΜΕΤΟΧΗ - SHARE NAME	P/E	ΜΕΤΟΧΗ - SHARE NAME	P/E
ΣΩΛ/ΓΕΙΑ ΚΟΡΙΝΘΟΥ (ΚΟ) - CORINTH PIPEWORKS SA (CR)	78.46	ΣΑΡΑΝΤΟΠΟΥΛΟΣ ΚΥΛ/ΜΥΛΟΙ (ΚΟ) - FLOUR MILLS SARANTOPOULOS SA	1.89
ΚΥΡΙΑΚΟΥΛΗΣ (ΚΟ) - KIRIAKOULIS SHIPPING SA (CR)	74.36	ΠΕΡΣΕΥΣ (ΚΟ) - PERSEUS SA (CR)	3.76
ΟΛΠ (ΚΟ) - P.P.A. S.A. (CR)	73.54	ΟΠΑΠ (ΚΟ) - OPAP (CR)	3.83
ΖΑΜΠΑ (ΚΑ) - ZAMPA SA (CB)	65.01	ΝΗΡΕΥΣ (ΚΟ) - NIREFS SA (CR)	4.12
ΥΝΙΒΙΟΣ (ΚΟ) - UNIBIOS (CR)	61.49	ΠΕΤΡΟΠΟΥΛΟΣ ΠΕΤΡΟΣ (ΚΟ) - PETROPOULOS PETROS (CR)	4.55
INTRAKAT (ΚΟ) - INTRACOM CONSTR. (CR)	57.24	ΚΑΡΑΜΟΛΕΓΚΟΣ (ΚΟ) - KARAMOLEGOS SA (CR)	4.91
SPACE HELLAS (ΚΟ) - SPACE HELLAS SA (CR)	55.25	ΜΕΤΚΑ (ΚΟ) - ΜΕΤΚΑ (CR)	5.74
LOGISMOS (ΚΟ) - LOGISMOS S.A. (CR)	55.10	ΑΥΤΟΗΕΛΛΑΣ (ΚΟ) - ΑΥΤΟΗΕΛΛΑΣ SA (CR)	6.44
ΕΛΒΕ Α.Β.Ε.Ε. (ΚΟ) - ELVE SA (CR)	44.17	ΜΟΤΟΡ ΟΙΛ (ΚΟ) - MOTOR OIL (CR)	6.99
ΡΕΒΟΪΛ (ΚΟ) - REVOIL (CR)	43.67	ΚΥΡΙΑΚΙΔΗΣ Η.- F.H.L. (ΚΟ) - ΚΥΡΙΑΚΙΔΙΣ MARBLES SA (CR)	8.24

* Εξαιρούνται οι Μετοχές με P/E αρνητικό ή >= 100 - The Shares, whose P/E is negative or >= 100 are not Included.

Μετοχές με τις μεγαλύτερες και μικρότερες Μερισματικοδόσεις στο Χρηματιστήριο Αθηνών κατά την 28/02/2013
Stocks with the Highest and Lowest Dividend Yields in the Athex Exchange on 28/02/2013 (*)

ΜΕΤΟΧΗ - SHARE NAME	Μερισ/δοση Divident Yield (%)	ΜΕΤΟΧΗ - SHARE NAME	Μερισ/δοση Divident Yield (%)

* Χρήση 2012 - Fiscal Year 2012

Τα 10 χρεόγραφα με τις μεγαλύτερες και μικρότερες Μεταβολές Τιμής μέσα στο μήνα Φεβρουάριο 2013
10 Securities with the Highest and Lowest Price Changes on February 2013 (*)

ΜΕΤΟΧΗ - SHARE NAME	Μεταβ. Τιμής Pr. Change (%)	ΜΕΤΟΧΗ - SHARE NAME	Μεταβ. Τιμής Pr. Change (%)
ΙΝΤΕΑΛ ΟΜΙΛΟΣ (ΚΟ) - IDEAL GROUP SA (CR)	69.72	ΒΑΡΒΑΡΕΣΟΣ (ΚΑ) - VARVARESSOS SA (CB)	-68.18
ΤΗΛΕΤΥΠΟΣ (ΚΟ) - ΤΕΛΕΤΙΠΟΣ SA (CR)	36.36	ΔΟΥΡΟΣ (ΚΟ) - DUROS SA (CR)	-53.82
ΠΑΠΟΥΤΣΑΝΗΣ (ΚΟ) - ΡΑΡΟΥΤΣΑΝΙΣ (CR)	33.33	ΜΠΟΥΤΑΡΗΣ Ι. & ΥΙΟΣ (ΠΑ) - J.BOUTARIS & SON HOLD. (PB)	-47.83
ΚΑΡΑΤΖΗ (ΚΟ) - ΚΑΡΑΤΖΙΣ SA (CR)	32.45	ΤΕΧΝΙΚΕΣ ΕΚΔΟΣΕΙΣ (ΚΟ) - TECHNICAL PUBLICATIONS SA (CR)	-47.33
ΙΛΥΔΑ (ΚΟ) - ΙΛΥΔΑ S.A. (CR)	29.58	ΑΘΗΝΑ (ΚΟ) - ATHENA SA (CR)	-45.02
ΛΟΥΛΗ ΜΥΛΟΙ (ΚΟ) - LOULIS MILLS SA (CR)	26.09	LOGISMOS (ΚΟ) - LOGISMOS S.A. (CR)	-40.63
ΚΑΡΕΛΙΑ (ΚΑ) - KARELIA TOBACCO CO. SA (CB)	22.88	ΔΟΛ (ΚΟ) - DOL SA (CR)	-40.31
ΒΑΡΒΕΡΗΣ Ν. - MODA BAGNO (ΚΟ) - VARVERIS - MODA BAGNO SA (CR)	21.77	ΛΕΒΕΝΤΕΡΗΣ Ν. (ΚΑ) - N. LEVEDERIS SA (CB)	-39.57
ΑΧΟΝ ΣΥΜΜΕΤΟΧΩΝ (ΚΟ) - ΑΧΟΝ HOLDING SA (CR)	21.05	ΤΡΑΠΕΖΑ EUROBANK ERGASIAS (ΚΟ) - EUROBANK ERGASIAS (CR)	-37.09
ΠΛΑΙΣΙΟ COMPUTERS (ΚΟ) - ΠΛΑΙΣΙΟ COMPUTERS SA (CR)	20.48	QUALITY & RELIABILITY (ΚΟ) - QUALITY & RELIABILITY SA (CR)	-35.56

* Οι Μεταβολές Τιμών έχουν λάβει υπόψη τις αποκοπές Μερισμάτων & Δικαιωμάτων - The Price Changes have considered the Dividends & Rights Issues. Ακόμη, εξαιρούνται οι Μετοχές, που έχουν Μηδενικές Μεταβολές Τιμών - The Stocks whose Price Changes equal to zero are not considered.

Τα 10 χρεόγραφα με την μεγαλύτερη Αξία Συναλλαγών κατά το μήνα Φεβρουάριο 2013
10 Securities with the highest Transactions Value on February 2013

ΜΕΤΟΧΗ - SHARE NAME	Αξία Συναλλαγών (Ευρώ) Value of Transactions (Euro)	Συμμετοχή * Participation (%)	Συναλλαγές σε Τεμάχια Transactions in Items	Συμμετοχή * Participation (%)
ΟΠΑΠ (ΚΟ) - ΟΡΑΡ (CR)	188,419,047.60	15.97	27,149,450	3.90
ΟΤΕ (ΚΟ) - ΟΤΕ (CR)	184,638,360.58	15.65	29,660,146	4.26
ΔΕΗ (ΚΟ) - ΡΡC (CR)	112,532,419.44	9.54	15,284,139	2.19
ΕΘΝΙΚΗ ΤΡΑΠΕΖΑ (ΚΟ) - NATIONAL BANK (CR)	93,994,956.52	7.97	90,577,618	13.00
COCA - COLA ΤΡΙΑ ΕΨΙΛΟΝ (ΚΟ) - COCA - COLA HBC (CR)	86,197,540.34	7.30	4,333,552	0.62
ALPHA BANK (ΚΟ) - ALPHA BANK (CR)	75,082,610.24	6.36	63,546,274	9.12
JUMBO (ΚΟ) - JUMBO SA (CR)	32,313,227.67	2.74	4,443,507	0.64
ΜΥΤΙΛΗΝΑΙΟΣ (ΚΟ) - ΜΥΤΙΛΙΝΕΟΣ HOLDINGS (CR)	29,201,656.23	2.47	5,527,345	0.79
ΠΕΙΡΑΙΩΣ ΤΡΑΠΕΖΑ (ΚΟ) - PIRAEUS BANK (CR)	29,131,307.85	2.47	102,025,965	14.64
INTRALOT (ΚΟ) - INTRALOT (CR)	27,742,872.24	2.35	12,359,438	1.77
ΣΥΝΟΛΟ - TOTAL	859,253,998.71	72.81	354,907,434	50.93

* Επί του Συνόλου των Μετοχών - It refers to the Total of Shares.

Τα 10 Χρεόγραφα με τη μεγαλύτερη εμπορευσιμότητα κατά το μήνα Φεβρουάριο 2013
10 Securities with the Highest Marketability on February 2013

ΜΕΤΟΧΗ - SHARE NAME	Εμπορ/τα (%) Marketability	Συναλλαγές σε Τεμάχια Transactions in Items	Συμμετοχή * Participation (%)	Αξία Συναλλαγών (Ευρώ) Value of Transactions (Euro)	Συμμετοχή * Participation (%)
ΛΑΝΑΚΑΜ (ΚΟ) - ΛΑΝΑΚΑΜ SA (CR)	20.30	1,205,772	0.17	829,560.02	0.07
EURODRIP (ΚΟ) - EURODRIP SA (CR)	19.94	8,860,932	1.27	13,531,366.95	1.15
ΔΙΟΝΙC (ΚΟ) - ΔΙΟΝΙC (CR)	13.02	4,083,976	0.59	689,556.92	0.06
ALPHA BANK (ΚΟ) - ALPHA BANK (CR)	11.89	63,546,274	9.12	75,082,610.24	6.36
ΚΛΟΥΚΙΝΑΣ - ΛΑΠΠΑΣ (ΚΟ) - ΚΛΟΥΚΙΝΑΣ - ΛΑΠΠΑΣ SA (CR)	11.69	4,700,254	0.67	3,829,058.64	0.32
FOURLIS ΣΥΜΜΕΤΟΧΩΝ (ΚΟ) - FOURLIS (CR)	9.16	4,670,794	0.67	11,404,429.12	0.97
ΠΕΙΡΑΙΩΣ ΤΡΑΠΕΖΑ (ΚΟ) - PIRAEUS BANK (CR)	8.92	102,025,965	14.64	29,131,307.85	2.47
ΟΠΑΠ (ΚΟ) - ΟΡΑΡ (CR)	8.51	27,149,450	3.90	188,419,047.60	15.97
ΤΡΑΠΕΖΑ EUROBANK ERGASIAS (ΚΟ) - EUROBANK ERGASIAS (CR)	8.19	45,301,411	6.50	23,026,121.35	1.95
ΕΛΤΟΝ (ΚΟ) - ELTON SA (CR)	8.05	2,151,707	0.31	2,384,642.77	0.20
ΣΥΝΟΛΟ - TOTAL	---	263,696,535	37.84	348,327,701.46	29.52

* Επί του Συνόλου των Μετοχών - It refers to the Total of Shares.

Οι 10 Μεγαλύτερες Εταιρίες με Βάση τη Χρηματιστηριακή τους Αξία κατά την 28/02/2013
10 Biggest Companies Based on their Market Capitalisation on 28/02/2013

ΕΤΑΙΡΙΕΣ - NAME OF COMPANIES	Χρημ/κή Αξία (Ευρώ) Market Capitalisation (Euro)	Συμμετοχή * Participation (%)
COCA-COLA Ε.Ε.Ε. Α.Ε. - COCA-COLA HELLENIC BOTTLING COMPANY S.A.	7,660,968,296.30	20.45
ΟΤΕ Α.Ε. - HELLENIC TELECOM. ORG.	3,083,045,946.81	8.23
ΕΛΛΗΝΙΚΑ ΠΕΤΡΕΛΑΙΑ Α.Ε. - HELLENIC PETROLEUM S.A.	2,591,786,368.80	6.92
ΟΡΓΑΝΙΣΜΟΣ ΠΡΟΓΝΩΣΤΙΚΩΝ ΑΓΩΝΩΝ ΠΟΔΟΣΦΑΙΡΟΥ Α.Ε. - GREEK ORGANISATION OF FOOTBALL PROGNOSTICS S.A.	2,079,880,000.00	5.55
ΔΗΜΟΣΙΑ ΕΠΙΧΕΙΡΗΣΗ ΗΛΕΚΤΡΙΣΜΟΥ ΑΕ - PUBLIC POWER CORPORATION SA	1,751,600,000.00	4.68
ΕΘΝΙΚΗ ΤΡΑΠΕΖΑ ΤΗΣ ΕΛΛΑΔΟΣ Α.Ε. - NATIONAL BANK OF GREECE S.A.	1,213,108,586.80	3.24
ΤΙΤΑΝ ΑΝΩΝΥΜΗ ΕΤΑΙΡΙΑ ΤΣΙΜΕΝΤΩΝ - TITAN CEMENT COMPANY S.A.	1,183,573,960.96	3.16
ΜΟΤΟΡ ΟΙΛ (ΕΛΛΑΣ) ΔΙΥΛΙΣΤΗΡΙΑ ΚΟΡΙΝΘΟΥ ΑΕ - MOTOR OIL (HELLAS) CORINTH REFINERIES SA	984,860,692.20	2.63
JUMBO ΑΝΩΝΥΜΗ ΕΜΠΟΡΙΚΗ ΕΤΑΙΡΙΑ - JUMBO S.A.	948,726,520.10	2.53
ΒΙΟΧΑΛΚΟ ΕΛΛΗΝΙΚΗ ΒΙΟΜΗΧΑΝΙΑ ΧΑΛΚΟΥ ΚΑΙ ΑΛΟΥΜΙΝΙΟΥ Α.Ε. - VIOHALKO HELLENIC COPPER AND ALUMINIUM INDUSTRY S.A.	907,607,114.05	2.42
ΣΥΝΟΛΟ - TOTAL	22,405,157,486.02	59.82

* Επί του Συνόλου της Χρηματιστηριακής Αξίας των Μετοχών - It refers to the Total Shares' Market Capitalisation.

ΜΕΤΑΒΟΛΕΣ ΜΕΤΟΧΙΚΟΥ ΚΕΦΑΛΑΙΟΥ
SHARE CAPITAL CHANGES

ΜΕΤΟΧΗ NAME OF STOCK	Ημερομηνία Αποκοπής Μερισμάτων/Αποδόχων Ex Coupon Date	Αριθμός Νέων Δωρεών Μετοχών Number of New Bonus Shares	Αριθμός Νέων Μετοχών (Με Καταβολή Μετρητών) Number of New Shares (By Rights' Issue)	Τιμή Διάθεσης Ευρώ Issue Price Euro	Αλλαγή Ονομ. Αξίας (Ευρώ) Change of Nominal Value (Euro)	
					Νέα New	Παλιά Old
CYPRUS POPULAR BANK PUBLIC CO LTD (ΚΟ) - CYPRUS POPULAR BANK PUBLIC CO LTD (CR)	04/02/2013			0.10		
ΣΩΛΗΝΟΥΡΓΕΙΑ ΤΖΙΡΑΚΙΑΝ ΠΡΟΦΙΛ Α.Ε. (ΚΑ) - PIPE WORKS L. GIRAKIAN PROFIL S.A. (CB)	06/02/2013	10 νέες ΚΑ / -1 παλιές ΚΑ - 10 new CB / -1 old CB			4.50	0.45
ΣΩΛΗΝΟΥΡΓΕΙΑ ΤΖΙΡΑΚΙΑΝ ΠΡΟΦΙΛ Α.Ε. (ΚΑ) - PIPE WORKS L. GIRAKIAN PROFIL S.A. (CB)	13/02/2013				0.30	4.50
ALPHA TRUST ΑΝΔΡΟΜΕΔΑ ΑΕΕΧ (ΚΟ) - ALPHA TRUST ANDROMEDA SA (CR)	21/02/2013				16.00	25.00
ΕΘΝΙΚΗ ΤΡΑΠΕΖΑ ΤΗΣ ΕΛΛΑΔΟΣ Α.Ε. (ΚΟ) - NAT. BANK OF GREECE SA (CR)	21/02/2013				1.00	5.00
Π.Γ. ΝΙΚΑΣ Α.Β.Ε.Ε. (ΚΟ) - P.G. NIKAS S.A. (CR)	21/02/2013				0.60	0.90

Ημερομηνία Απονομής Δικαιώματος Ex Coupon Date for Rights Issue	Αριθμός Μεγιστοποιήσιμης No of Coupon	ΔΙΚΑΙΩΜΑΤΑ ΜΕΤΟΧΩΝ STOCKS RIGHTS				Στοιχεία Τελευταίας Συνεδρίασης του Μήνα Data of Month's Last Session			Συνολικός Μηνός σε Τεμάχια Monthly Transactions in Items	Αριθμός Πράξεων Μηνός Monthly Nr of Trades	Αξία Συνολικών Μηνός (Ευρώ) Monthly Value of Transactions (Euro)
		Κατώτερη Low	Ανώτερη High	Τελευταία Last	Τιμή Τελευταίας Δημόσιας Προσφοράς Price of Last Bid	Τεμάχια Τελευταίας Ζήτησης Volume of Last Bid	Τιμή Τελευταίας Προσφοράς Price of Last Offer	Τεμάχια Τελευταίας Προσφοράς Volume of Last Offer			
21.01.13									36,349	181	6,654.99

ΑΡΙΘΜΟΣ ΕΙΣΗΓΜΕΝΩΝ ΟΜΟΛΟΓΙΑΚΩΝ ΔΑΝΕΙΩΝ, ΕΤΑΙΡΙΩΝ & ΜΕΤΟΧΙΚΩΝ ΕΚΔΟΣΕΩΝ ΣΤΟ ΤΕΛΟΣ ΤΟΥ ΜΗΝΑ
NUMBER OF LISTED BONDS LOANS, COMPANIES & STOCK ISSUES AT THE END OF THE MONTH

ETH YEARS	ΧΡΕΟΓΡΑΦΑ - SECURITIES										
	Αριθμός Ομολογιακών Δανείων Number of Bonds Εθνικά National Διεθνή Foreign		Κύρια Αγορά Main Market		Χαμηλής Διασποράς Low Dispersion		Επιτήρηση Surveillance		Προς Διαγραφή Under Deletion		Δ.Α.Κ. - E.T.Fs
			Αριθμός Εταιριών Number of Companies	Αριθμός Εισηγμένων Μετοχικών Εκδόσεων (Κοινών - Προνομ.) Number of Listed Share Issues	Αριθμός Εταιριών Number of Companies	Αριθμός Εισηγμένων Μετοχικών Εκδόσεων (Κοινών - Προνομ.) Number of Listed Share	Αριθμός Εταιριών Number of Companies	Αριθμός Εισηγμένων Μετοχικών Εκδόσεων (Κοινών - Προνομ.) Number of Listed Share	Αριθμός Εταιριών Number of Companies	Αριθμός Εισηγμένων Μετοχικών Εκδόσεων (Κοινών - Προνομ.) Number of Listed Share	
2012	12 **	1	156	161	20	18	42	43	2	3	3
2013 Ιαν. - Jan.	12 **	1	155	160	20	18	43	44	2	3	3
2013 Φεβ. - Feb.	11 **	1	154	159	21	19	41	42	2	3	3

Σημ. 1.: Στον συνολικό αριθμό εταιρειών και χρεογράφων δεν περιλαμβάνονται οι ανασταλμένες / Suspended companies are not included in the total number of companies and stocks.

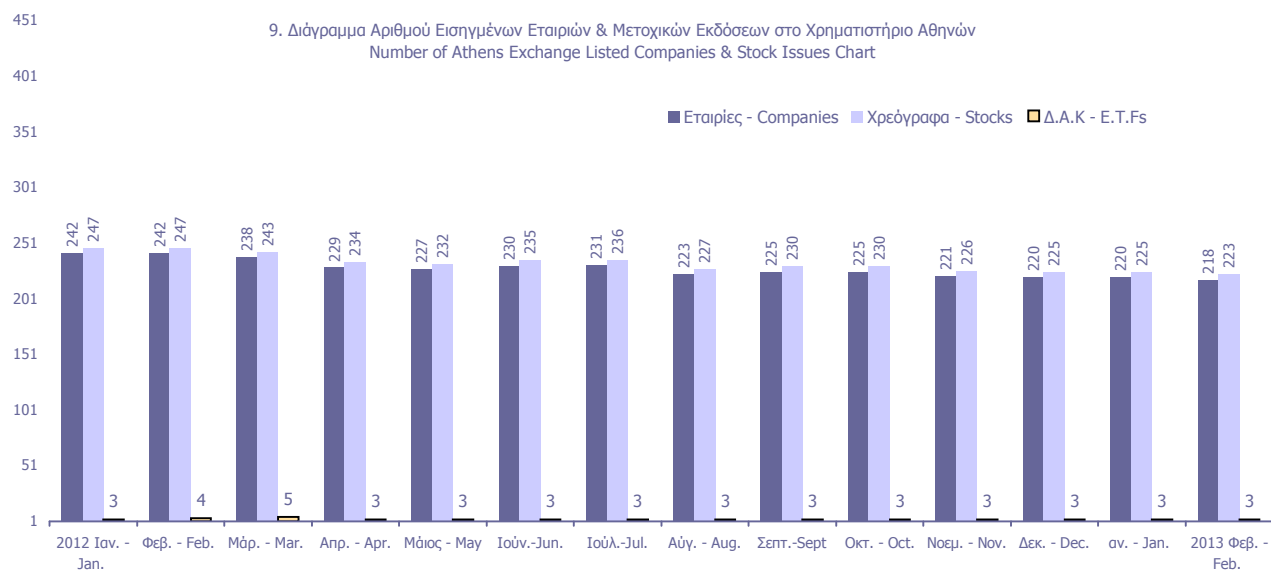

Κυριότεροι ευρωπαϊκοί χρηματιστηριακοί δείκτες (κλείσιμο τέλους περιόδου). Σωρευτικές μεταβολές από 31/12/2002
Major european stock exchanges indices (closing at the end of period). Cumulative changes since 31/12/2002

ΕΤΟΣ / ΜΗΝΑΣ YEAR / MONTH	ATHEX - Greece		BEL20-Βέλγιο		CAC 40-France		DAX-Germany		FTSE MIB - Ιταλία		IBEX 35-Spain		PSI20-Portugal	
	Τιμή στο κλείσιμο	Δ%	Τιμή στο κλείσιμο	Δ%	Τιμή στο κλείσιμο	Δ%	Τιμή στο κλείσιμο	Δ%	Τιμή στο κλείσιμο	Δ%	Τιμή στο κλείσιμο	Δ%	Τιμή στο κλείσιμο	Δ%
2002	1,748.42		2,025.04		3,063.91		2,892.63		23,508.44		6,036.90		5,824.70	
2003	2,263.58	29.46%	2,244.18	10.82%	3,557.90	16.12%	3,965.16	37.08%	26,887.00	14.37%	7,737.20	28.17%	6,747.41	15.84%
2004	2,786.18	59.35%	2,932.62	44.82%	3,821.16	24.72%	4,256.08	47.14%	30,903.00	31.45%	9,080.80	50.42%	7,600.16	30.48%
2005	3,663.90	109.55%	3,549.25	75.27%	4,715.23	53.90%	5,408.26	86.97%	35,704.00	51.88%	10,733.90	77.80%	8,618.67	47.97%
2006	4,394.13	151.32%	4,388.53	116.71%	5,541.76	80.87%	6,596.92	128.06%	41,434.00	76.25%	14,146.50	134.33%	11,197.60	92.24%
2007	5,178.83	196.20%	4,127.47	103.82%	5,614.08	83.23%	8,067.32	178.89%	38,554.00	64.00%	15,182.30	151.49%	13,019.40	123.52%
2008	1,786.51	2.18%	1,908.64	-5.75%	3,217.97	5.03%	4,810.20	66.29%	19,460.00	-17.22%	9,195.80	52.33%	6,341.34	8.87%
2009	2,196.16	25.61%	2,511.62	24.03%	3,936.33	28.47%	5,957.43	105.95%	23,248.39	-1.11%	11,940.00	97.78%	8,463.85	45.31%
2010	1,413.94	-19.13%	2,578.60	27.34%	3,804.78	24.18%	6,914.19	139.03%	19,105.71	-18.73%	9,859.10	63.31%	7,588.31	30.28%
2011	680.42	-61.08%	2,083.42	2.88%	3,159.81	3.13%	5,898.35	103.91%	15,089.74	-35.81%	8,566.30	41.90%	5,494.27	-5.67%
2012	907.90	-48.07%	2,475.81	22.26%	3,641.07	18.84%	7,612.39	163.17%	16,273.38	-30.78%	8,167.50	35.29%	5,655.15	-2.91%
Jan-13	986.76	-43.56%	2,520.35	24.46%	3,732.60	21.82%	7,776.05	168.82%	17,439.06	-25.82%	8,362.30	38.52%	6,201.43	6.47%
Feb-13	1,007.99	-42.35%	2,569.17	26.87%	3,723.00	21.51%	7,741.70	167.64%	15,921.25	-32.27%	8,230.30	36.33%	5,987.71	2.80%

10. Διάγραμμα σωρευτικών μεταβολών από 31/12/2002
Cumulative changes chart since 31/12/2002

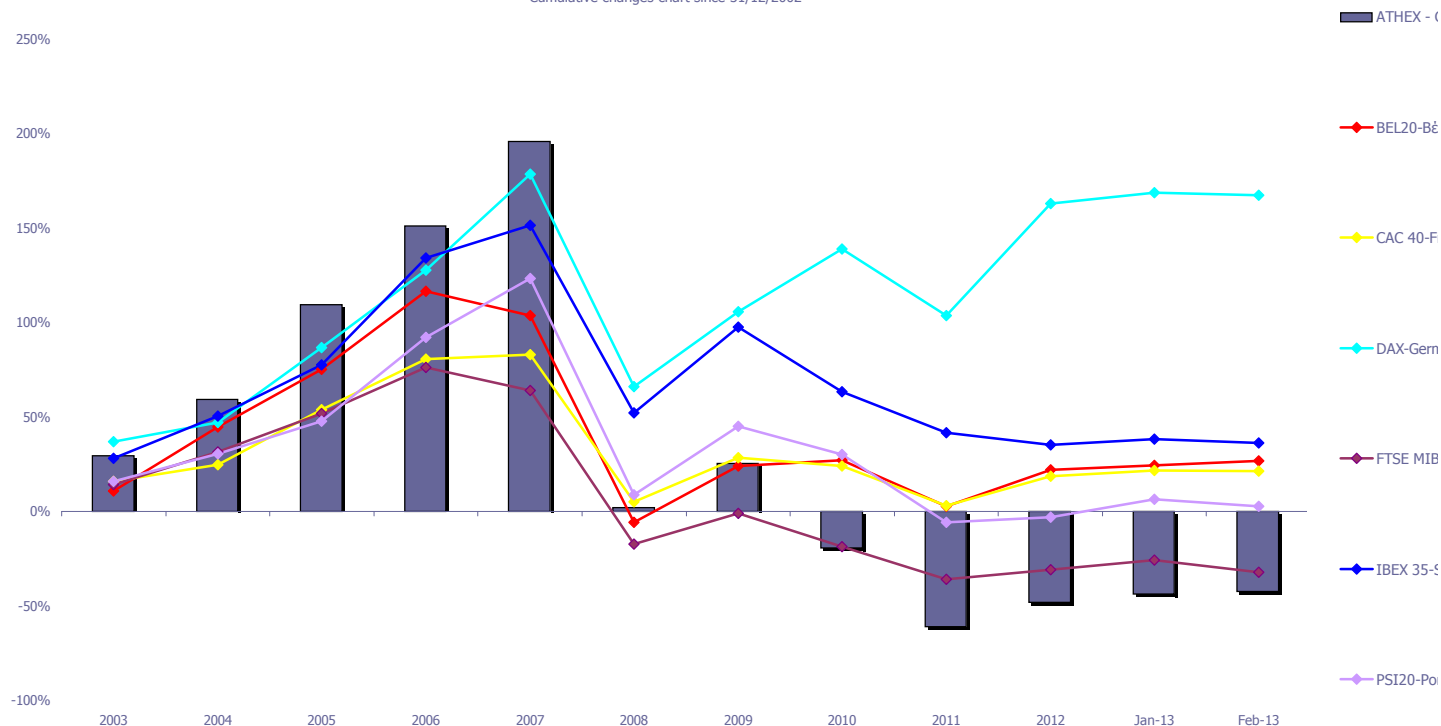

Ανοδικές/Καθοδικές συνεδριάσεις, Μεταβλητότητα και Συντελεστές Συσχέτισης Ξένων χρηματιστηριακών δεικτών με Γενικό Δείκτη ΧΑ
Posit./Neg. Trading Sessions, Volatility and Correlation Co-Efficients of major foreign indices with the ATHEX Composite index

Τρίμηνα Quarters	FTSE@100				Συντελεστής Συσχέτισης με Γεν. Δείκτη Χ.Α. Correlation with ATHEX Composite Index	Γενικός Δείκτης Χ.Α - ATHEX COMPOSITE INDEX				Δ%
	Συνεδριάσεις Trading sessions		Δ%	Μεταβλητότητα (SD) Volatility		Συνεδριάσεις - Trading sessions				
	Ανοδικές Positive	Καθοδικές Negative				Ανοδικές Positive	Κοινά ανοδικές με FTSE@100 Positive trading both for the session and FTSE@100	Καθοδικές Negative	Κοινά καθοδικές με FTSE@100 Negative in common with FTSE@100	
2011:2	33	27	0.63%	0.91%	0.33	23	16	39	21	-16.68%
2011:3	33	32	-13.74%	1.83%	0.30	15	12	50	30	-37.58%
2011:4	30	33	8.65%	1.41%	0.51	29	19	34	23	-14.78%
2012:1	30	34	3.52%	0.80%	0.12	35	17	28	15	7.13%
2012:2	32	28	-3.42%	1.13%	0.20	28	18	31	17	-16.16%
2012:3	29	33	3.35%	0.84%	0.17	39	17	25	13	20.94%
2012:4	36	28	2.43%	0.67%	0.18	36	24	27	16	22.84%
1/1/2013- 28/02/2013	28	14	-2.53%	1.63%	0.07	27	20	15	7	11.02%

Τρίμηνα Quarters	DAX				Συντελεστής Συσχέτισης με Γεν. Δείκτη Χ.Α. Correlation with ATHEX Composite Index	Γενικός Δείκτης Χ.Α - ATHEX COMPOSITE INDEX				Δ%
	Συνεδριάσεις Trading sessions		Δ%	Μεταβλητότητα (SD) Volatility		Συνεδριάσεις - Trading sessions				
	Ανοδικές Positive	Καθοδικές Negative				Ανοδικές Positive	Κοινά ανοδικές με DAX Positive sessions in common with DAX	Καθοδικές Negative	Κοινά καθοδικές με DAX Negative in common with DAX	
2011:2	32	31	4.76%	1.07%	0.41	23	18	39	26	-16.68%
2011:3	29	37	-25.41%	2.41%	0.41	15	10	50	32	-37.58%
2011:4	32	32	7.20%	2.17%	0.57	29	19	34	22	-14.78%
2012:1	35	30	17.78%	1.12%	0.13	35	22	28	15	7.13%
2012:2	30	31	-7.64%	1.47%	0.32	28	15	31	17	-16.16%
2012:3	35	29	13.01%	1.21%	0.34	39	25	25	15	20.94%
2012:4	38	24	4.98%	0.79%	0.20	36	23	27	12	22.84%
1/1/2013- 28/02/2013	23	19	1.70%	0.95%	0.16	27	15	15	7	11.02%

Τρίμηνα Quarters	CAC 40				Συντελ. συσχέτισης (correlation) με Γενικό Δείκτη Χ.Α. Trading sessions /Ανοδικές- Positive/Καθοδικές- Negative	Γενικός Δείκτης Χ.Α - ATHEX COMPOSITE INDEX				Δ%
	Συνεδριάσεις Trading sessions		Δ%	Μεταβλητότητα (SD) Volatility		Συνεδριάσεις - Trading sessions				
	Ανοδικές Positive	Καθοδικές Negative				Ανοδικές Positive	Κοινά ανοδικές με CAC 40 Positive trading both for the session and CAC 40	Καθοδικές Negative	Κοινά καθοδικές με CAC 40 Negative trading both for the session and CAC 40	
2011:2	33	30	-0.17%	1.09%	0.45	23	19	39	26	-16.68%
2011:3	29	37	-25.12%	2.36%	0.41	15	11	50	33	-37.58%
2011:4	30	34	5.96%	2.19%	0.58	29	19	34	23	-14.78%
2012:1	34	31	8.35%	1.12%	0.17	35	22	28	16	7.13%
2012:2	30	31	-6.63%	1.57%	0.23	28	15	31	17	-16.16%
2012:3	33	31	6.21%	1.42%	0.28	39	26	25	18	20.94%
2012:4	37	27	7.24%	0.94%	0.24	36	26	27	16	22.84%
1/1/2013- 28/02/2013	25	17	2.25%	1.16%	0.15	27	14	15	4	11.02%

Τρίμηνα Quarters	IBEX 35				Συντελεστής Συσχέτισης με Γεν. Δείκτη Χ.Α. Correlation with ATHEX Composite Index	Γενικός Δείκτης Χ.Α - ATHEX COMPOSITE INDEX				Δ%
	Συνεδριάσεις Trading sessions		Δ%	Μεταβλητότητα (SD) Volatility		Συνεδριάσεις - Trading sessions				
	Ανοδικές Positive	Καθοδικές Negative				Ανοδικές Positive	Κοινά ανοδικές με IBEX 35 Positive sessions in common with IBEX 35	Καθοδικές Negative	Κοινά καθοδικές με IBEX 35 Negative in common with IBEX 35	
2011:2	32	31	-2.05%	1.12%	0.56	23	20	39	27	-16.68%
2011:3	28	38	-17.50%	2.38%	0.36	15	11	50	34	-37.58%
2011:4	30	34	0.23%	1.91%	0.55	29	18	34	22	-14.78%
2012:1	27	37	-6.52%	1.23%	0.22	35	20	28	22	7.13%
2012:2	29	32	-11.31%	2.07%	0.18	28	17	31	19	-16.16%
2012:3	34	30	9.17%	2.32%	0.23	39	26	25	17	20.94%
2012:4	34	29	5.34%	1.10%	0.31	36	21	27	15	22.84%
1/1/2013- 28/02/2013	20	22	0.77%	1.45%	0.28	27	16	15	11	11.02%

Ανοδικές/Καθοδικές συνεδριάσεις, Μεταβλητότητα και Συντελεστές Συσχέτισης Ξένων χρηματιστηριακών δεικτών με Γενικό Δείκτη ΧΑ
Posit./Neg. Trading Sessions, Volatility and Correlation Co-Efficients of major foreign indices with the ATHEX Composite index

BEL-20						Γενικός Δείκτης Χ.Α - ATHEX COMPOSITE INDEX					
Τρίμηνα Quarters	Συνεδριάσεις Trading sessions		Δ%	Μεταβλητότητα (SD) Volatility	Συντελεστής Συσχέτισης με Γεν. Δείκτη Χ.Α. Correlation with ATHEX Composite Index	Συνεδριάσεις - Trading sessions				Δ%	
	Ανοδικές Positive	Καθοδικές Negative				Ανοδικές Positive	Κοινά ανοδικές με BEL-20 Positive sessions in common with BEL-20	Καθοδικές Negative	Κοινά καθοδικές με BEL-20 Negative in common with BEL-20		
2011:2	34	29	-3.37%	0.85%	0.43	23	18	39	23	-16.68%	
2011:3	29	37	-17.15%	2.13%	0.38	15	11	50	33	-37.58%	
2011:4	26	38	-2.25%	1.74%	0.59	29	16	34	24	-14.78%	
2012:1	35	30	11.55%	1.09%	0.24	35	25	28	18	7.13%	
2012:2	29	32	-4.15%	1.28%	0.26	28	13	31	16	-16.16%	
2012:3	35	29	7.11%	1.13%	0.32	39	26	25	16	20.94%	
2012:4	34	30	3.77%	0.74%	0.26	36	22	27	15	22.84%	
1/1/2013- 28/02/2013	24	18	3.77%	0.90%	0.23	27	18	15	9	11.02%	

AEX						Γενικός Δείκτης Χ.Α - ATHEX COMPOSITE INDEX					
Τρίμηνα Quarters	Συνεδριάσεις Trading sessions		Δ%	Μεταβλητότητα (SD) Volatility	Συντελεστής Συσχέτισης με Γεν. Δείκτη Χ.Α. Correlation with ATHEX Composite Index	Συνεδριάσεις - Trading sessions				Δ%	
	Ανοδικές Positive	Καθοδικές Negative				Ανοδικές Positive	Κοινά ανοδικές με AEX Positive sessions in common with AEX	Καθοδικές Negative	Κοινά καθοδικές με AEX Negative in common with AEX		
2011:2	27	36	-7.10%	0.84%	0.40	23	15	39	28	-16.68%	
2011:3	31	35	-17.51%	1.95%	0.40	15	12	50	32	-37.58%	
2011:4	30	34	11.52%	1.71%	0.59	29	19	34	23	-14.78%	
2012:1	32	33	3.53%	0.92%	0.25	35	19	28	16	7.13%	
2012:2	28	32	-5.01%	1.28%	0.25	28	14	31	17	-16.16%	
2012:3	33	31	5.73%	0.97%	0.27	39	24	25	16	20.94%	
2012:4	40	24	5.48%	0.74%	0.21	36	26	27	14	22.84%	
1/1/2013- 28/02/2013	22	20	-0.64%	0.79%	0.33	27	16	15	9	11.02%	

PSI-20						Γενικός Δείκτης Χ.Α - ATHEX COMPOSITE INDEX					
Τρίμηνα Quarters	Συνεδριάσεις Trading sessions		Δ%	Μεταβλητότητα (SD) Volatility	Συντελεστής Συσχέτισης με Γεν. Δείκτη Χ.Α. Correlation with ATHEX Composite Index	Συνεδριάσεις - Trading sessions				Δ%	
	Ανοδικές Positive	Καθοδικές Negative				Ανοδικές Positive	Κοινά ανοδικές με PSI-20 Positive sessions in common with PSI-20	Καθοδικές Negative	Κοινά καθοδικές με PSI-20 Negative in common with PSI-20		
2011:2	29	34	-5.54%	1.02%	0.50	23	16	39	26	-16.68%	
2011:3	31	35	-19.56%	1.97%	0.44	15	12	50	32	-37.58%	
2011:4	27	37	-6.74%	1.51%	0.62	29	19	34	26	-14.78%	
2012:1	33	32	1.14%	1.07%	0.08	35	21	28	17	7.13%	
2012:2	24	37	-15.46%	1.18%	0.26	28	15	31	22	-16.16%	
2012:3	36	28	10.60%	1.34%	0.33	39	25	25	14	20.94%	
2012:4	36	28	8.84%	0.85%	0.30	36	21	27	13	22.84%	
1/1/2013- 28/02/2013	23	19	5.80%	1.01%	0.27	27	16	15	8	11.02%	

FTSE MIB						Γενικός Δείκτης Χ.Α - ATHEX COMPOSITE INDEX					
Τρίμηνα Quarters	Συνεδριάσεις Trading sessions		Δ%	Μεταβλητότητα (SD) Volatility	Συντελεστής Συσχέτισης με Γεν. Δείκτη Χ.Α. Correlation with ATHEX Composite Index	Συνεδριάσεις - Trading sessions				Δ%	
	Ανοδικές Positive	Καθοδικές Negative				Ανοδικές Positive	Κοινά ανοδικές με OBX Positive sessions in common with OBX	Καθοδικές Negative	Κοινά καθοδικές με OBX Negative in common with OBX		
2011:2	32	31	-7.09%	1.22%	0.54	23	19	39	26	-16.68%	
2011:3	27	38	-26.51%	2.75%	0.37	15	10	50	33	-37.58%	
2011:4	34	30	1.71%	2.57%	0.54	29	20	34	20	-14.78%	
2012:1	37	28	5.90%	1.44%	0.22	35	25	28	16	7.13%	
2012:2	27	34	-10.67%	2.21%	0.24	28	15	31	20	-16.16%	
2012:3	32	32	6.53%	2.00%	0.26	39	24	25	17	20.94%	
2012:4	31	31	7.02%	1.21%	0.21	36	18	27	14	22.84%	
1/1/2013- 28/02/2013	23	19	-2.16%	1.64%	0.25	27	17	15	9	11.02%	

Ανοδικές/Καθοδικές συνεδριάσεις, Μεταβλητότητα και Συντελεστές Συσχέτισης Ξένων χρηματιστηριακών δεικτών με Γενικό Δείκτη ΧΑ
Posit./Neg. Trading Sessions, Volatility and Correlation Co-Efficients of major foreign indices with the ATHEX Composite index

Τρίμηνα Quarters	S&P500				Συντελεστής Συσχέτισης με Γεν. Δείκτη Χ.Α. Correlation with ATHEX Composite Index	Γενικός Δείκτης Χ.Α - ATHEX COMPOSITE INDEX				Δ%
	Συνεδριάσεις Trading sessions		Δ%	Μεταβλητότητα (SD) Volatility		Συνεδριάσεις - Trading sessions				
	Ανοδικές Positive	Καθοδικές Negative				Ανοδικές Positive	Κοινά ανοδικές με S&P500 Positive sessions in common with S&P500	Καθοδικές Negative	Κοινά καθοδικές με S&P500 Negative in common with S&P500	
2011:2	34	29	-0.39%	0.78%	0.28	23	16	39	21	-16.68%
2011:3	31	33	-14.33%	2.06%	0.34	15	11	50	29	-37.58%
2011:4	36	27	11.15%	1.66%	0.37	29	19	34	17	-14.78%
2012:1	39	23	12.00%	0.59%	0.05	35	23	28	12	7.13%
2012:2	29	33	-3.29%	1.02%	0.29	28	14	31	17	-16.16%
2012:3	28	34	5.61%	0.72%	0.17	39	21	25	17	20.94%
2012:4	34	28	-0.86%	0.76%	0.10	36	23	27	14	22.84%
1/1/2013- 28/02/2013	24	16	6.20%	0.71%	0.33	27	18	15	8	11.02%

Τρίμηνα Quarters	DJI				Συντελεστής Συσχέτισης με Γεν. Δείκτη Χ.Α. Correlation with ATHEX Composite Index	Γενικός Δείκτης Χ.Α - ATHEX COMPOSITE INDEX				Δ%
	Συνεδριάσεις Trading sessions		Δ%	Μεταβλητότητα (SD) Volatility		Συνεδριάσεις - Trading sessions				
	Ανοδικές Positive	Καθοδικές Negative				Ανοδικές Positive	Κοινά ανοδικές με FTSE- 100 Positive sessions in common with DJI	Καθοδικές Negative	Κοινά καθοδικές με DJI Negative in common with DJI	
2011:2	36	27	0.77%	0.74%	0.23	23	16	39	19	-16.68%
2011:3	32	32	-12.09%	1.85%	0.33	15	10	50	27	-37.58%
2011:4	34	29	11.95%	1.49%	0.43	29	18	34	18	-14.78%
2012:1	35	27	8.14%	0.54%	0.07	35	20	28	12	7.13%
2012:2	27	35	-2.51%	0.92%	0.32	28	14	31	20	-16.16%
2012:3	30	32	3.94%	0.68%	0.19	39	23	25	17	20.94%
2012:4	31	31	-2.12%	0.75%	0.05	36	21	27	15	22.84%
1/1/2013- 28/02/2013	24	16	8.63%	0.64%	0.27	27	16	15	6	11.02%

Τρίμηνα Quarters	ΝΙΚΚΕΙ-225				Συντελεστής Συσχέτισης με Γεν. Δείκτη Χ.Α. Correlation with ATHEX Composite Index	Γενικός Δείκτης - Χ.Α.				Δ%
	Συνεδριάσεις Trading sessions		Δ%	Μεταβλητότητα (SD) Volatility		Συνεδριάσεις - Trading sessions				
	Ανοδικές Positive	Καθοδικές Negative				Ανοδικές Positive	Κοινά ανοδικές με ΝΙΚΚΕΙ- 225 Positive sessions in common with ΝΙΚΚΕΙ-225	Καθοδικές Negative	Κοινά καθοδικές με ΝΙΚΚΕΙ-225 Negative in common with ΝΙΚΚΕΙ-225	
2011:2	31	30	0.63%	0.96%	0.19	23	15	39	20	-16.68%
2011:3	32	31	-11.37%	1.31%	0.35	15	11	50	27	-37.58%
2011:4	26	35	-2.82%	1.21%	0.15	29	13	34	21	-14.78%
2012:1	36	25	19.26%	0.86%	0.11	35	23	28	12	7.13%
2012:2	27	34	-10.68%	1.14%	0.22	28	14	31	19	-16.16%
2012:3	30	32	-1.40%	0.98%	0.19	39	18	25	11	20.94%
2012:4	35	26	17.05%	1.00%	0.26	36	21	27	12	22.84%
1/1/2013- 28/02/2013	21	16	11.20%	1.60%	0.18	27	13	15	5	11.02%

Τρίμηνα Quarters	HANGSENG				Συντελεστής Συσχέτισης με Γεν. Δείκτη Χ.Α. Correlation with ATHEX Composite Index	Γενικός Δείκτης - Χ.Α.				Δ%
	Συνεδριάσεις Trading sessions		Δ%	Μεταβλητότητα (SD) Volatility		Συνεδριάσεις - Trading sessions				
	Ανοδικές Positive	Καθοδικές Negative				Ανοδικές Positive	Κοινά ανοδικές με HANGSENG Positive sessions in common with HANGSENG	Καθοδικές Negative	Κοινά καθοδικές με HANGSENG Negative in common with HANGSENG	
2011:2	24	35	-4.80%	0.88%	0.23	23	10	39	23	-16.68%
2011:3	29	34	-21.46%	1.86%	0.33	15	9	50	29	-37.58%
2011:4	33	29	4.79%	2.13%	0.23	29	18	34	20	-14.78%
2012:1	34	27	11.51%	1.06%	0.01	35	17	28	9	7.13%
2012:2	25	35	-5.42%	1.15%	0.30	28	15	31	21	-16.16%
2012:3	33	30	7.08%	1.11%	0.19	39	18	25	10	20.94%
2012:4	39	22	8.84%	0.74%	0.28	36	24	27	12	22.84%
1/1/2013- 28/02/2013	18	21	1.60%	0.86%	0.28	27	12	15	8	11.02%

Συντελεστής συσχέτισης : $\rho = \text{covariance}(x,y) / (\text{sd}(x) * \text{sd}(y))$

όπου :

sd(x): τυπική απόκλιση του x (π.χ. ο Γενικός Δείκτης) και sd(y): είναι η τυπική απόκλιση του συγκρινόμενου ξένου δείκτη
covariance (συνδιακύμανση) = $\sum ((x-\mu_x)(y-\mu_y)) / \text{αριθμός παρατηρήσεων}$

Σημειώνεται πως x=ημερήσια ποσοστιαία μεταβολή

11. Πίνακας συντελεστών συσχέτισης μεταξύ των κυριότερων ξένων χρηματιστηριακών δεικτών (01/01/2013 - 28/02/2013)
 Table of correlation co-efficients data between the major foreign exchanges indices (01/01/2013 - 28/02/2013)

	ΓΔ	FTSE-100	DAX	CAC-40	IBEX-35	BEL-20	AEX	PSI-20	FTSE MIB	SP-500	DJI	NIKKEI 225	HANGSENG
ΓΔ	1.000												
FTSE-100	0.066	1.000											
DAX	0.159	0.199	1.000										
CAC-40	0.147	0.273	0.913	1.000									
IBEX-35	0.284	0.215	0.804	0.845	1.000								
BEL-20	0.231	0.233	0.818	0.906	0.774	1.000							
AEX	0.333	0.206	0.813	0.854	0.757	0.840	1.000						
PSI-20	0.273	0.355	0.683	0.661	0.689	0.619	0.664	1.000					
FTSE MIB	0.250	0.284	0.784	0.828	0.825	0.739	0.771	0.706	1.000				
SP-500	0.330	0.308	0.439	0.582	0.505	0.536	0.606	0.396	0.480	1.000			
DJI	0.271	0.338	0.391	0.536	0.446	0.497	0.537	0.383	0.414	0.965	1.000		
NIKKEI 225	0.177	-0.104	0.154	0.061	0.078	0.121	0.166	0.081	0.051	-0.164	-0.157	1.000	
HANGSENG	0.279	-0.126	0.282	0.248	0.216	0.339	0.429	0.347	0.293	0.153	0.188	0.365	1.000

12. Διαγράμματα συσχέτισης των κυριότερων ξένων χρηματιστηριακών δεικτών με Γενικό Δείκτη ΧΑ για την περίοδο 29/02/2012-28/02/2013
 Correlation charts between major foreign exchanges indices with the ATHEX Composite Index for the period 29/02/12-28/02/2013

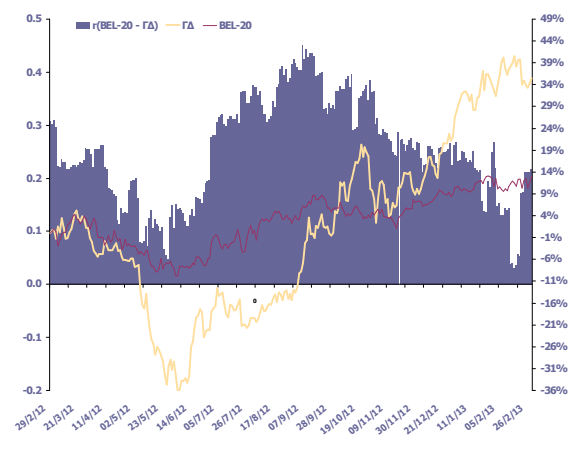
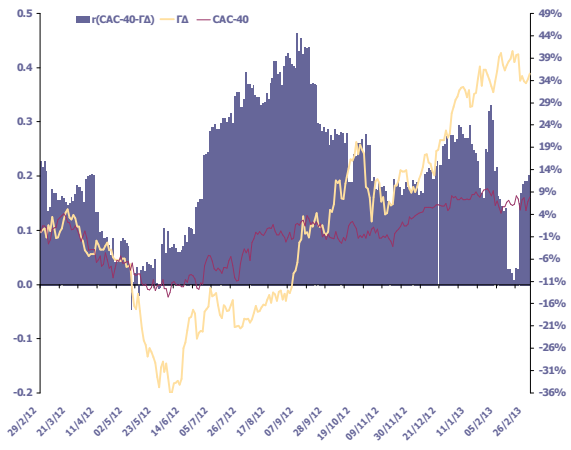
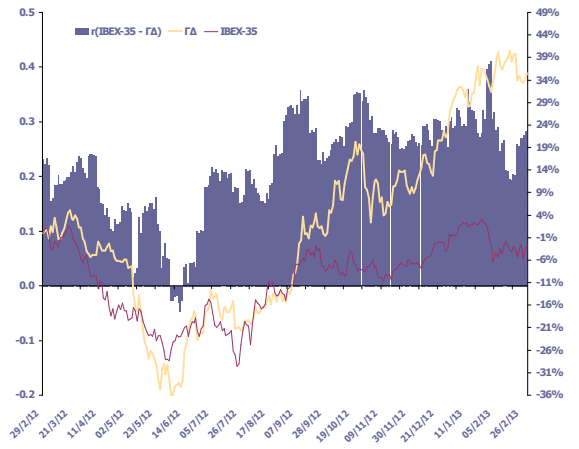
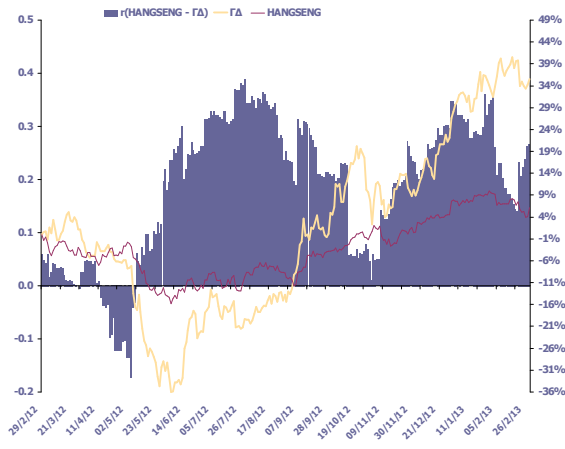
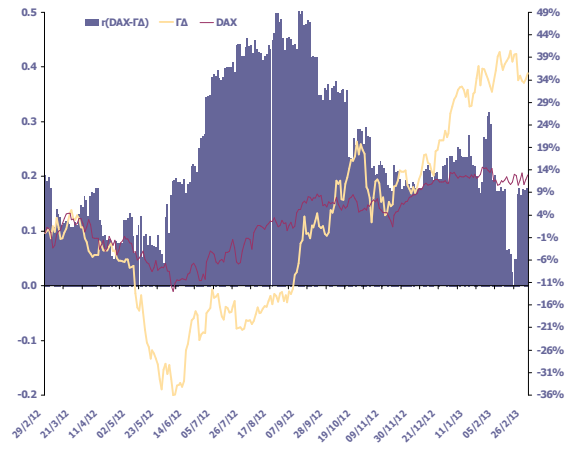
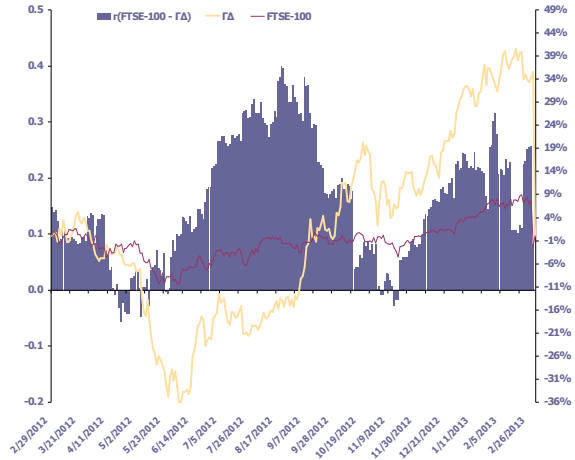

12. Διαγράμματα συσχέτισης των κυριότερων ξένων χρηματιστηριακών δεικτών με Γενικό Δείκτη ΧΑ για την περίοδο 29/02/2012-28/02/2013
 Correlation charts between major foreign exchanges indices with the ATHEX Composite Index for the period 29/02/12-28/02/2013

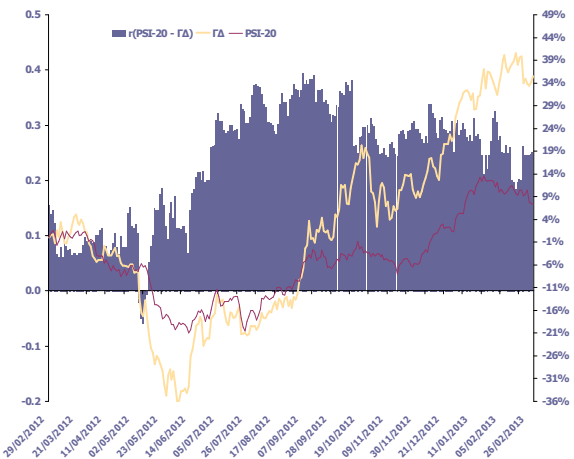
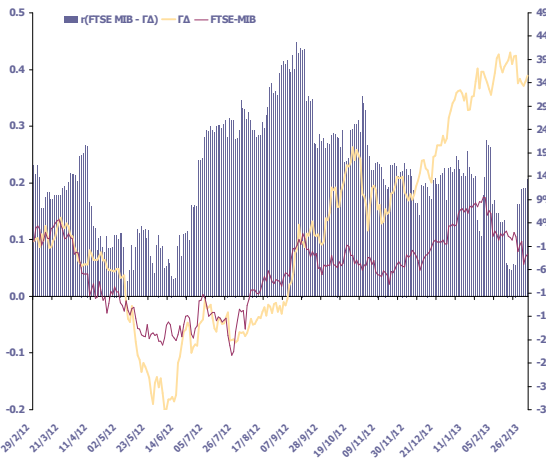
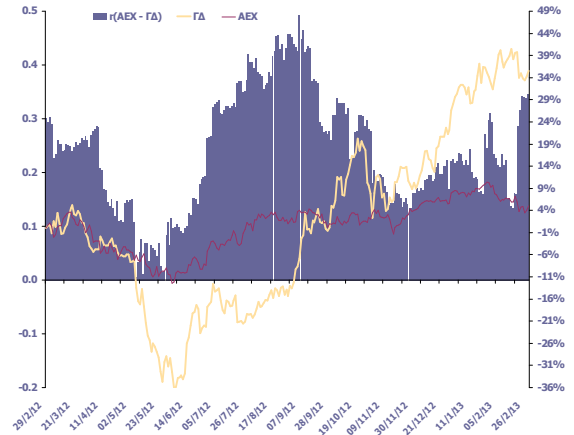
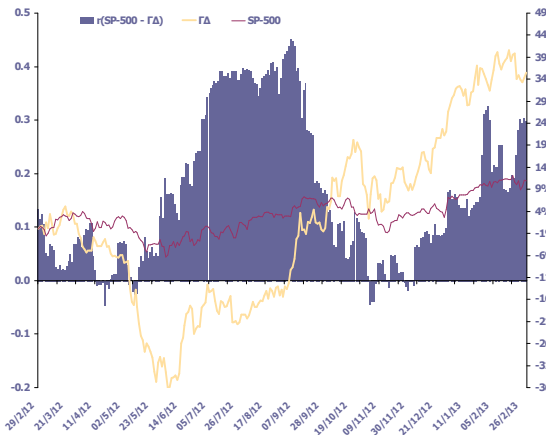
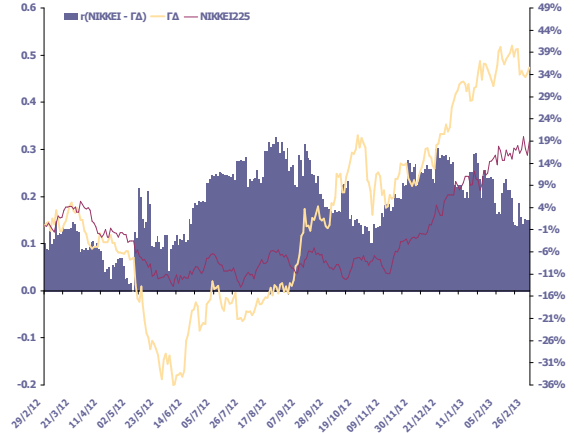
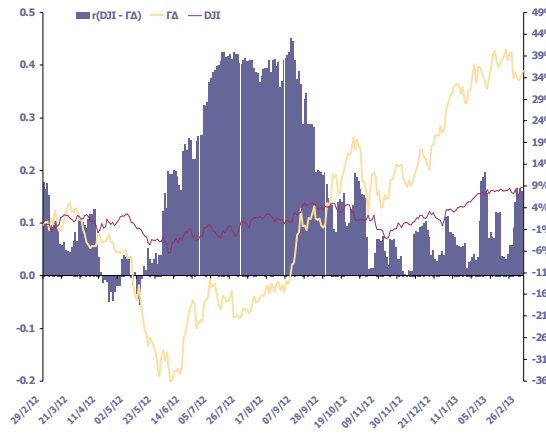

12. Διαγράμματα συσχέτισης των κυριότερων ξένων χρηματιστηριακών δεικτών με Γενικό Δείκτη ΧΑ για την περίοδο 29/02/2012-28/02/2013
Correlation charts between major foreign exchanges indices with the ATHEX Composite Index for the period 29/02/12-28/02/2013

ΜΕΤΑΒΟΛΕΣ ΠΕΡΙΟΔΟΥ 29/02/12 - 28/02/13	
Period Changes 29/02/12 - 28/02/13	
ΓΔ (Ελλάδα)	35.6%
FTSE-100 (Ην. Βασίλειο)	-2.1%
DAX (Γερμανία)	12.9%
CAC-40 (Γαλλία)	7.8%
IBEX-35 (Ισπανία)	-2.8%
BEL-20 (Βέλγιο)	12.9%
AEX (Ολλανδία)	5.0%
PSI-20 (Πορτογαλία)	7.3%
FTSE MIB (Ιταλία)	-2.6%
SP-500 (ΗΠΑ)	10.9%
DJI (ΗΠΑ)	8.5%
NIKKEI225 (Ιαπωνία)	18.9%
HANGSENG (Χονγκ-Κονγκ)	6.2%

Όλοι οι δείκτες απεικονίζονται ως % μεταβολές ως προς μια κοινή ημερομηνία βάσης 28/02/2013

Το ραβδόγραμμα απεικονίζει τον συντελεστή συσχέτισης (r) μεταξύ του ΓΔ και αντίστοιχου δείκτη ξένου χρηματιστηρίου, όπως αυτός υπολογίζεται διαχρονικά από καλυμένο δείγμα 60 παρατηρήσεων (συνεδριάσεις) το οποίο καλύπτει περίπου ένα ημερολογιακό τρίμηνο.



Ανακοινώσεις	54
Ανακοινώσεις Χρηματιστηρίου Αθηνών	54
Εταιρικές Ανακοινώσεις.....	54
PROFILE A.E.B.E. ΠΛΗΡΟΦΟΡΙΚΗΣ	54
ALPHA ΤΡΑΠΕΖΑ Α.Ε.	55
LAMDA DEVELOPMENT Α.Ε.	56
ΔΗΜΟΣΙΑ ΕΠΙΧΕΙΡΗΣΗ ΗΛΕΚΤΡΙΣΜΟΥ Α.Ε.	57
ΣΙΔΕΝΟΡ Α.Ε.	57
ΠΑΠΑΠΑΝΑΓΙΩΤΟΥ Α.Β.Ε.Ε.Α. - ΔΡΟΜΕΑΣ	57
ATHEX & Listed Company Announcements	58
ATHEX Announcements.....	58
Listed Companies Announcements	58
PROFILE SYSTEMS & SOFTWARE SA	58
ALPHA BANK S.A.	59
LAMDA DEVELOPMENT S.A.	60
PUBLIC POWER CORPORATION SA.....	60
SIDENOR S.A.	60
DROMEAS S.A. OFFICE FURNITURE INDUSTRY	61



Ανακοινώσεις

Ανακοινώσεις Χρηματιστηρίου Αθηνών

28. 02. 2013

Προσωρινή Αναστολή Διαπραγμάτευσης των μετοχών της εταιρίας «DIVERSA A.E.B.E.» - Ο Πρόεδρος του Χρηματιστηρίου Αθηνών κ. Σωκράτης Λαζαρίδης, αποφάσισε την προσωρινή αναστολή διαπραγμάτευσης των μετοχών της εταιρίας DIVERSA A.E.B.E., από τη Παρασκευή 1 Μαρτίου 2013, σύμφωνα με το άρθρο 28 παρ.1α των Κανόνων Λειτουργίας της Εναλλακτικής Αγοράς του Χ.Α., διότι δεν απέστειλε εμπρόθεσμα την εξαμηνιαία οικονομική κατάσταση 01/07/2012 - 31/12/2012 (μέχρι την 28 Φεβρουαρίου 2013). Το μέτρο αυτό κρίνεται αναγκαίο για την προστασία των επενδυτών, δεδομένου ότι δε διασφαλίζεται η ομαλή λειτουργία της αγοράς των μετοχών της εταιρίας.

Εταιρικές Ανακοινώσεις

01. 02. 2013

PROFILE A.E.B.E. ΠΛΗΡΟΦΟΡΙΚΗΣ

Η PROFILE, κορυφαία εταιρεία λογισμικού για τον χρηματοοικονομικό τομέα, διακρίθηκε από τους αναγνώστες του περιοδικού «ΧΡΗΜΑ» με το Βραβείο «επιχειρηματικής καινοτομίας 2012», σε τελετή που πραγματοποιήθηκε στις 30 Ιανουαρίου στο ξενοδοχείο Radisson Blu Park. Η βράβευση αποτελεί αναγνώριση, αφ ενός μεν των ενεργειών που πραγματοποιεί η PROFILE τα τελευταία χρόνια, με την ανάπτυξη καινοτόμων λύσεων και εφαρμογών λογισμικού για την κάλυψη των απαιτήσεων του χρηματοοικονομικού τομέα, κι αφ ετέρου της επιτυχημένης επέκτασης των δραστηριοτήτων της σε αγορές της Ευρώπης, της Μέσης Ανατολής και της Αφρικής. Η ψηφοφορία διεξήχθη από το αναγνωστικό κοινό του περιοδικού «ΧΡΗΜΑ», με στόχο τη βράβευση εταιρειών που ξεχωρίζουν συμβάλλοντας στην ανάπτυξη του χρηματιστηριακού θεσμού και της ελληνικής οικονομίας. Το περιοδικό «ΧΡΗΜΑ» αποτελεί καταξιωμένη έκδοση του κλάδου που διανέμεται σε 35.000 αναγνώστες ενώ η ηλεκτρονική εφημερίδα «ΧΡΗΜΑ WEEK» έχει περισσότερους από 50.000 συνδρομητές. Οι αναγνώστες ψήφισαν online στην ιστοσελίδα www.hrma.gr. Προτάθηκε σειρά εισηγμένων εταιριών του ελληνικού χρηματιστηρίου, ενώ η επιλογή των αναγνωστών βασίστηκε στις επιδόσεις της κάθε εταιρίας ως προς την εφαρμογή προηγμένων τεχνολογιών και καινοτομιών, τόσο στη διαδικασία παραγωγής, όσο και στην προσφορά προϊόντων και υπηρεσιών. Η διάκριση αυτή έρχεται να ενδυναμώσει τις προσπάθειες της εταιρείας για ανάπτυξη νέων λειτουργιών και υποσυστημάτων. Μεταξύ αυτών συγκαταλέγεται η πρόσφατη ανάπτυξη της λύσης mobile applications τόσο για το IMSplus όσο και για τις λοιπές εφαρμογές της εταιρείας ώστε να επιτρέπει στον σύγχρονο επενδυτή (ιδιώτη ή επαγγελματία) την διαχείριση του χαρτοφυλακίου του από τη κινητή του συσκευή, απολαμβάνοντας μοντέρνα και πλούσια λειτουργικότητα. Επίσης, πρόσφατα η εταιρεία παρουσίασε την ολοκληρωμένη λύση FMS Financing solution η οποία υποστηρίζει όλες τις μορφές χρηματοδότησης συμπεριλαμβανομένων καταναλωτικής, στεγαστικής και επιχειρηματικής πίστης, καθώς και Financial και Operating Leasing. Ο Διευθύνων Σύμβουλος της εταιρίας κ. Χ. Στασινόπουλος δήλωσε σχετικά: «Αποτελεί ιδιαίτερη τιμή για την PROFILE, η επιλογή της από την



ελληνική επενδυτική κοινότητα για το βραβείο “Επιχειρηματικής καινοτομίας 2012”. Ευχαριστούμε όλους τους αναγνώστες που μας ανέδειξαν με την ψήφο τους».

ALPHA ΤΡΑΠΕΖΑ Α.Ε.

Σε συνέχεια της συμφωνίας εξαγοράς της Εμπορικής Τραπέζης («Εμπορική») την 16 Οκτωβρίου 2012 από την Alpha Bank A.E. («Alpha Bank») μετά της Credit Agricole S.A. («Credit Agricole») και της λήψεως των οικείων κανονιστικών εγκρίσεων από τις Ελληνικές και Κυπριακές Κεντρικές Τράπεζες και Επιτροπές Ανταγωνισμού, το σύνολο του μετοχικού κεφαλαίου της Εμπορικής μεταβιβάστηκε από την Credit Agricole στην Alpha Bank. Με την υπογραφή της Συμβάσεως Αγοράς Μετοχών και την προσαρμογή που προέκυψε από τη συναλλαγή, η Credit Agricole ολοκλήρωσε την κεφαλαιακή ενίσχυση της Εμπορικής καταβάλλοντας συνολικά Ευρώ 2,9 δισ. και αγόρασε Ομόλογο εκδόσεως της Alpha Bank ύψους Ευρώ 150 εκατ. μετατρέψιμο σε μετοχές. Το τελευταίο αποτελεί άμεση επένδυση στην Alpha Bank, συνεισφέροντας στα εποπτικά της κεφάλαια επιπλέον του μεταφερόμενου μετοχικού κεφαλαίου της Εμπορικής. Η Alpha Bank και οι Μέτοχοί της επωφελούνται από ένα σημαντικό κεφαλαιακό απόθεμα και ευρίσκονται σε πλεονεκτική θέση εν όψει της επικείμενης ανακεφαλαιοποίησης του τραπεζικού συστήματος. Λαμβάνοντας υπ’ όψιν την κεφαλαιακή ενίσχυση από την Credit Agricole πριν την ολοκλήρωση της συναλλαγής, η εξαγορά της Εμπορικής συνεισφέρει στην Alpha Bank Καθαρή Αξία Ενεργητικού Ευρώ 2,7 δισ., με στοιχεία της 30 Σεπτεμβρίου 2012, χωρίς να συμπεριλαμβάνονται συνέργειες και άλλες πιθανές θετικές επιδράσεις όπως για παράδειγμα η αποτελεσματική διαχείριση του δανειακού χαρτοφυλακίου. Ταυτόχρονα, το δανειακό χαρτοφυλάκιο με υψηλές καλύψεις της Εμπορικής αποτελεί τον κατάλληλο επιχειρηματικό συνδυασμό για την Alpha Bank. Επιπλέον, μετά τη μεταφορά ναυτιλιακού χαρτοφυλακίου ύψους USD 1,4 δισ. της Εμπορικής στην Credit Agricole, δεν υφίσταται υπόλοιπο χρηματοδοτήσεως στο ενοποιημένο σχήμα. Ο Πρόεδρος της Alpha Bank, κύριος Γιάννης Σ. Κωστόπουλος, δήλωσε: «Η Alpha Bank αναλαμβάνει πρωτεύοντα ρόλο στην αναδιάρθρωση του ελληνικού χρηματοπιστωτικού τομέα με τη συνένωση δύο Τραπεζών με μακρά παράδοση στον χώρο. Καθώς η Ελλάδα σημειώνει πρόοδο στην εφαρμογή των διαρθρωτικών μεταρρυθμίσεων και διαφαίνονται οι πρώτες ενδείξεις αναστροφής του δυσμενούς οικονομικού κλίματος που έχει δημιουργηθεί, το ενιαίο σχήμα θα συμβάλει στην επανεκκίνηση της οικονομικής δραστηριότητας καθώς και στην ανασυγκρότηση του τραπεζικού συστήματος. Η συγχώνευση αυτή αποτελεί σημείο αναφοράς για την Τράπεζα εν όψει της ανακεφαλαιοποίησής της, στην οποία κύριο λόγο θα έχει η στήριξη των Μετόχων μας. Ο Διευθύνων Σύμβουλος της Alpha Bank, κύριος Δημήτριος Π. Μαντζούνης, δήλωσε: «Η Alpha Bank εξαγόρασε την Εμπορική Τράπεζα πλήρως κεφαλαιοποιημένη με υψηλές καλύψεις στο δανειακό της χαρτοφυλάκιο. Η ανάληψη του λειτουργικού ελέγχου θα οδηγήσει στην έγκαιρη επίτευξη των σημαντικών οικονομικών κλίμακων που θα προκύψουν, κυρίως μέσω του εξορθολογισμού του ενιαίου Δικτύου και των τομέων δραστηριότητας καθώς και της ενοποίησης της διοικητικής δομής. Ο συνδυασμός των ανωτέρω με τις συνέργειες κόστους χρήματος και εσόδων που θα προκύψουν από το μειωμένο κόστος καταθέσεων καθώς και τη δυνατότητα για σταυροειδείς πωλήσεις στην ευρεία πελατειακή βάση της Εμπορικής Τραπέζης, θα αποφέρει αξία στους Μετόχους μας.» Βασικά Στοιχεία της Συναλλαγής - Δημιουργία του δεύτερου σε μέγεθος χρηματοοικονομικού ομίλου στην Ελλάδα: Η συναλλαγή αποτελεί ένα σημαντικό βήμα για την αναδιάρθρωση του ελληνικού τραπεζικού συστήματος και τοποθετεί την Alpha Bank σε πρωτεύουσα θέση με pro forma μερίδιο αγοράς στην Ελλάδα περίπου 20% στις καταθέσεις και 24% στις χορηγήσεις. Ταυτόχρονα, η εστίαση των δύο Τραπεζών στην επιχειρηματική πίστη καθιστά το ενοποιημένο σχήμα σημείο αναφοράς στο ελληνικό τραπεζικό σύστημα. Ενισχυμένη κεφαλαιακή βάση: Με την απόκτηση της Εμπορικής, η Alpha Bank ενισχύει τα μεγέθη και την κεφαλαιακή της βάση και ευρίσκεται σε πλεονεκτική θέση εν όψει της επικείμενης ανακεφαλαιοποίησης του ελληνικού χρηματοπιστωτικού συστήματος. Μετά την κεφαλαιακή ενίσχυση ύψους Ευρώ 2,9 δισ. από την Credit Agricole πριν από το κλείσιμο της συναλλαγής, η εξαγορά της Εμπορικής συμβάλλει κατά Ευρώ 2,7 δισ. στην Καθαρή Αξία Ενεργητικού της Alpha Bank με στοιχεία της 30 Σεπτεμβρίου 2012. Δανειακό χαρτοφυλάκιο με υψηλές καλύψεις: Η Εμπορική συνεισφέρει στο νέο σχήμα ένα χαρτοφυλάκιο, όπου περίπου 22% των συνολικών χορηγήσεων καλύπτονται με προβλέψεις ύψους Ευρώ 4,8 δισ. Επιπλέον, το υψηλών καλύψεων δανειακό χαρτοφυλάκιο της Εμπορικής αποτελεί τον κατάλληλο επιχειρηματικό συνδυασμό για την Alpha Bank καθώς ιστορικά, η Εμπορική είναι εστιασμένη σε τομείς όπου η Alpha Bank έχει ήδη ισχυρή παρουσία συμπεριλαμβανομένων των



επιχειρηματικών δανείων προς τη βιομηχανία και τις κατασκευές, καθώς και της στεγαστικής πίστωσης. Δημιουργία σημαντικών υπεραξιών για τους Μετόχους: Η **Alpha Bank** αναμένει να επωφεληθεί από ετήσιες συνέργειες ύψους Ευρώ 200 εκατ., οι οποίες περιλαμβάνουν συνέργειες λειτουργικού κόστους ύψους Ευρώ 150 εκατ. και επιπλέον Ευρώ 50 εκατ. από συνέργειες κόστους χρηματοδότησεως και εσόδων. Οι συνέργειες αυτές αναμένεται να πραγματοποιηθούν πλήρως εντός τριών ετών από την ολοκλήρωση της συγχωνεύσεως. • Συνέργειες λειτουργικού κόστους: Εκτιμώμενες συνέργειες σε πλήρη εξέλιξη ύψους Ευρώ 150 εκατ. προερχόμενες πρωτίστως από τον εξορθολογισμό του Δικτύου, την άρση των αλληλοκαλύψεων σε κεντρικές λειτουργίες και τον περιορισμό των αμοιβών τρίτων, καθώς και τον επανασχεδιασμό των επιχειρησιακών τομέων δραστηριοτήτων. • Συνέργειες κόστους χρηματοδότησεως και εσόδων: Εκτιμώμενες συνέργειες σε πλήρη εξέλιξη ύψους Ευρώ 50 εκατ. ως αποτέλεσμα της προσαρμογής της τιμολογιακής πολιτικής προθεσμιακών καταθέσεων της Εμπορικής σε αυτήν της **Alpha Bank**. Επιπλέον, η αυξημένη εμπιστοσύνη της αγοράς στο ενιαίο σχήμα, θα οδηγήσει σε περαιτέρω δυνατότητα ανατιμολογήσεως με ταυτόχρονη αξιοποίηση ευκαιριών για σταυροειδείς πωλήσεις και ανάπτυξη πωλήσεων σε προϊόντα υψηλότερου περιθωρίου στο πελατολόγιο της Εμπορικής. Πλεονεκτική διάρθρωση του ισολογισμού: Η Εμπορική έχει πολύ περιορισμένη χρηματοδότηση από το Ευρωσύστημα, η οποία μειώνει τη σχετική συμμετοχή των προερχόμενων από τις Κεντρικές Τράπεζες κεφαλαίων στον Ισολογισμό του ενιαίου σχήματος. Σύμβουλοι - Η J. P. Morgan ενήργησε ως οικονομικός σύμβουλος της **Alpha Bank**. Νομικοί σύμβουλοι ήταν η **Skadden, Arps, Slate, Meagher & Flom LLP** και η δικηγορική εταιρία Καραμανώλης και Συνεργάτες. Πληροφορίες για την **Alpha Bank** - Η **Alpha Bank** ιδρύθηκε το 1879 και είναι ένας από τους μεγαλύτερους Ομίλους του χρηματοοικονομικού τομέα στην Ελλάδα με το Ενεργητικό της να ανέρχεται σε Ευρώ 57,1 δισ. (Σεπτέμβριος 2012). Με δίκτυο άνω των 900 Καταστημάτων, ο Όμιλος της **Alpha Bank** προσφέρει ένα μεγάλο εύρος υπηρεσιών, συμπεριλαμβανομένης της λιανικής τραπεζικής, της τραπεζικής μικρομεσαίων και μεγάλων επιχειρήσεων, των πιστωτικών καρτών, της διαχειρίσεως κεφαλαίων, της επενδυτικής τραπεζικής, του **private banking**, των χρηματοπιστηριακών εργασιών, του **leasing** και του **factoring**. Ο Όμιλος **Alpha Bank** δραστηριοποιείται επίσης στη διεθνή αγορά, με παρουσία στην Κύπρο, στη Ρουμανία, στη Βουλγαρία, στη Σερβία, στην Ουκρανία, στην Αλβανία, στην Π.Γ.Δ.Μ. και στη Μεγάλη Βρεταννία. Για περισσότερες πληροφορίες όσον αφορά στην **Alpha Bank**, μπορείτε να επισκεφθείτε την ιστοσελίδα της www.alpha.gr. Πληροφορίες για την Εμπορική Τράπεζα - Η Εμπορική Τράπεζα ιδρύθηκε το 1886 και είναι εισηγμένη στο Χρηματιστήριο Αθηνών από το 1909. Το 2000 πραγματοποιήθηκε η είσοδος του Ομίλου **Credit Agricole** στο μετοχικό κεφάλαιο της Εμπορικής, ο οποίος σταδιακά μεγάλωσε το ποσοστό του έως το Σεπτέμβριο 2011, που έγινε ο μοναδικός μέτοχος της Τραπεζής. Η Εμπορική Τράπεζα προσφέρει ένα μεγάλο εύρος τραπεζικών προϊόντων σε ιδιώτες, μικρές, μεσαίες και μεγάλες επιχειρήσεις. Η Τράπεζα έχει αποδείξει ιστορικά τη δυναμική της στην τραπεζική μικρομεσαίων και μεγάλων επιχειρήσεων, η οποία αντιστοιχεί στο 60% των επιχειρησιακών της μεγεθών. Η εξυπηρέτηση των πελατών πραγματοποιείται μέσω ενός διευρυμένου δικτύου 320 Καταστημάτων και άνω των 4.000 Υπαλλήλων. Η Εμπορική Τράπεζα δραστηριοποιείται κυρίως στην Ελλάδα, διαθέτοντας περιορισμένο διεθνές δίκτυο θυγατρικών. Η παρούσα συναλλαγή περιλαμβάνει μόνο την Ελλάδα και την Κύπρο, καθώς οι δραστηριότητες σε Βουλγαρία, Ρουμανία και Αλβανία έχουν μεταβιβασθεί κατά τη διάρκεια του 2012 στην **Credit Agricole**. Περισσότερες πληροφορίες για την Εμπορική Τράπεζα ευρίσκονται στην ιστοσελίδα www.emporiki.gr.

05. 02. 2013

LAMDA DEVELOPMENT A.E.

Σήμερα, Τρίτη 5/2/2013, ολοκληρώθηκε η διαδικασία σύστασης επικαρπίας επί του δικαιώματος αξιοποίησης του Διεθνούς Κέντρου Ραδιοτηλεόρασης (IBC) για 90 έτη καθώς υπεγράφη το Συμβόλαιο μεταξύ της LAMDA ΔΟΜΗ ΑΕ (θυγατρικής της LAMDA Development SA) και του Ταμείου Αξιοποίησης Ιδιωτικής Περιουσίας του Δημοσίου Α.Ε. (ΤΑΙΠΕΔ) και κατεβλήθη από την εταιρεία το συμβατικό μέρος του τιμήματος ύψους ευρώ 81.000.000.



12. 02. 2013

ΔΗΜΟΣΙΑ ΕΠΙΧΕΙΡΗΣΗ ΗΛΕΚΤΡΙΣΜΟΥ Α.Ε.

Η ΔΕΗ Α.Ε. ανακοινώνει ότι στις 12 Φεβρουαρίου 2013, η 100% θυγατρική της εταιρεία ΔΕΗ ΑΝΑΝΕΩΣΙΜΕΣ Α.Ε. προκήρυξε έναν διαγωνισμό για δύο φωτοβολταϊκά πάρκα συνολικής ισχύος 15MW έκαστο, στο Λιγνιτικό Κέντρο Δυτικής Μακεδονίας με τη διαδικασία της Μελέτης Προμήθειας και Κατασκευής. Ο συνολικός προϋπολογισμός είναι 39 εκατ. ευρώ και η καταληκτική ημερομηνία υποβολής των προσφορών είναι η 26η Μαρτίου 2013.

21. 02. 2013

ΣΙΔΕΝΟΡ Α.Ε.

Σε συμμόρφωση με τις διατάξεις του άρθρου 2 παρ. 2 της απόφασης της Επιτροπής Κεφαλαιαγοράς υπ' αριθ. 3/347/12.07.2005, η εταιρία ΣΙΔΕΝΟΡ Α.Ε. ανακοινώνει προς το επενδυτικό κοινό ότι λόγω της δύσκολης εγχώριας οικονομικής συγκυρίας που πλήττει κατεξοχήν την οικοδομική δραστηριότητα, των δυσμενών καιρικών συνθηκών που επηρεάζουν τις κύριες εξαγωγικές αγορές (Βαλκάνια) και με στόχο την προσαρμογή της παραγωγής στη χαμηλή ζήτηση προϊόντων οικοδομικού χάλυβα, η θυγατρική ΣΟΒΕΛ Α.Ε., σε συνεννόηση με τους εργαζομένους της, προβαίνει σε προσωρινή αναστολή της παραγωγικής λειτουργίας του εργοστασίου στον Αλμυρό Μαγνησίας για το μήνα Μάρτιο. Οι πωλήσεις των προϊόντων θα συνεχιστούν κανονικά κατά την περίοδο αναστολής της λειτουργίας του εργοστασίου για την εξυπηρέτηση των πελατών, όπως και η προμήθεια πρώτων υλών (scrap), με στόχο να επαναλειτουργήσει το εργοστάσιο από τη Δευτέρα 1η Απριλίου 2013. Αξίζει να σημειωθεί ότι στο εργοστάσιο της ΣΟΒΕΛ έχουν επενδυθεί περισσότερα από 50 εκατ. ευρώ την τελευταία τετραετία και ότι σχεδιάζονται πρόσθετες νέες επενδύσεις για την περαιτέρω ενίσχυση της ανταγωνιστικότητας του. Η παραπάνω κίνηση δε θα επηρεάσει τα οικονομικά αποτελέσματα της εταιρίας ΣΟΒΕΛ και κατ' επέκταση του Ομίλου ΣΙΔΕΝΟΡ, καθώς η εταιρία συνεχίζει να εξυπηρετεί τους πελάτες της απρόσκοπτα.

28. 02. 2013

ΠΑΠΑΠΑΝΑΓΙΩΤΟΥ Α.Β.Ε.Ε.Α. - ΔΡΟΜΕΑΣ

Ολοκληρώθηκε η επένδυση του Ομίλου της ΔΡΟΜΕΑΣ ΑΒΕΕΑ στην Βιομηχανική περιοχή Σερρών, στις Ανανεώσιμες Πηγές Ενέργειας. Συγκεκριμένα η μητρική, ΔΡΟΜΕΑΣ ΑΒΕΕΑ, εκτέλεσε έργο φωτοβολταϊκού πάρκου, ισχύος 1 MW στους χώρους της και η θυγατρική της, ΚΕΜ ΑΒΕΕ, ολοκλήρωσε έργο όμοιου φωτοβολταϊκού πάρκου ισχύος 0.5 MW. Το συνολικό κόστος του έργου που θα φθάσει τα 1,9 εκ. ευρώ, χρηματοδοτήθηκε με δεκαετές Μακροπρόθεσμο δάνειο 1,4 εκ. ευρώ από το Green Banking της Τράπεζας Πειραιώς. Η ανωτέρω επένδυση ανταποκρίνεται στην βασική επιλογή και φιλοσοφία της εταιρίας ΔΡΟΜΕΑΣ για επενδύσεις τεχνολογίας σε συνδυασμό με την προστασία του περιβάλλοντος.



ATHEX & Listed Company Announcements

ATHEX Announcements

28. 02. 2013

Temporary Suspension of the trading of the shares of DIVERSA S.A. - The President of the ATHEX Board of Directors, Mr. Socrates Lazaridis, decided the temporary suspension of trading of the shares of the company "DIVERSA S.A.", as of March 1, 2013, according to article 28 par. 1a of the Rules of Operation of Alternative Market (E.NA), as the company does not send timely the Financial Statements for the period 01.07.2012 - 31.12.2012 (until 28 February 2013). This measure is deemed necessary for the protection of investors, based on the fact that the smooth operation of the market is temporarily not ensured.

Listed Companies Announcements

01. 02. 2013

PROFILE SYSTEMS & SOFTWARE SA

PROFILE Software (www.profilesw.com), a leading financial solutions provider, announced today that it has been recognized with the "Business Innovation" award in 2012 "Money" Magazine, readers' choice rankings, for its distinguished business operations and products. It was presented at a ceremony that took place on the 30th of January at the Radisson Blue Park Hotel, in Athens. The award is an acknowledgement of PROFILE's focus to R&D. Specialising in developing innovative investment management and banking platforms for over 20 years, the company has an expanding presence in 17 countries across the regions of Europe, Middle East and Africa. PROFILE is committed to providing state-of-the-art financial products and software solutions that meet and exceed clients' expectations to help them achieve business efficiency and customer service excellence, since the latter is primary for their business success. This recognition also supports the company's continuing efforts for new systems such as IMSplus Mobility. The system offers to the modern investment management professionals complete control of their clients' portfolios with unrestricted access to their data, whenever and wherever needed, in order to conduct business remotely. Similar features are available for the investors, allowing them among others to trade online and view their holdings, portfolio valuation and performance, statements and transaction history. IMSplus Mobility is continuously enriched with new features to accommodate the fast evolving market trends. Furthermore, the company has recently launched its FMS Financing solution, which automates and streamlines financing operations, from request and quotation to the facilitation of maturity while also including powerful debt collection and recovery procedures. The "Money" (Hrima) Magazine Business Awards recognise the excellence of all listed firms on the Athens Stock Exchange in terms of performance, financial health, sector distinction, innovation and business development. The "Business Innovation" category distinguishes the realisation of each company's advanced technology and innovation in terms of production, as well as regarding the new products and services provided. The winners are voted online by the magazine's thousands of readers. "We are very honoured to receive this award. This acknowledgement drives us to further invest in and develop systems that help investment managers and bank officers control and reduce their cost and risk, streamline their operations and grow their business to better serve their clients, leveraging the benefits of new technologies such as mobile and more." said Mr. B. Stasinopoulos, CEO of PROFILE Software.



ALPHA BANK S.A.

Pursuant to the acquisition agreement of October 16th, 2012, with regards to the sale of Emporiki Bank S.A. ("Emporiki") from Credit Agricole S.A. ("Credit Agricole") to Alpha Bank A.E. ("Alpha Bank"), and the approvals by the Greek and Cypriot Central Banks and anti-trust authorities, the entire share capital of Emporiki has been transferred to Alpha Bank by Credit Agricole. Following the execution of the Share Purchase Agreement and a subsequent transaction related adjustment, Credit Agricole has completed the capital increase of Emporiki by a total of Euro 2.9 billion and has subscribed to Euro 150 million of convertible bonds redeemable in Alpha Bank shares. The latter comes as a direct investment in Alpha Bank, supporting its capital ratios on top of Emporiki's recapitalised equity base. Alpha Bank and its Shareholders will benefit from an improved capital buffer, addressing the forthcoming recapitalisation from an advantageous position. Pro forma, the completion of the capital increase by Credit Agricole and the acquisition of Emporiki's shares will contribute to Alpha Bank a Net Asset Value of Euro 2.7 billion as of September 30, 2012, before synergies and other potential positive financial effects such as portfolio workout. At the same time, Emporiki's well provided loan book constitutes a good business fit for Alpha Bank. In addition, following the transfer of a shipping loan portfolio of USD 1.4 billion to Credit Agricole Group, there is no residual funding from Credit Agricole to Emporiki Bank. The Chairman of the Board of Directors of Alpha Bank, Mr. Yannis S. Costopoulos, stated: "Alpha Bank leads the way in the consolidation of the Greek financial sector through the combination of two financial institutions with a long standing history in the country. As Greece continues the implementation of its structural reforms and witnesses the first signs of reversal from an unprecedented economic downturn, the enlarged Group will aim to further contribute to the resumption of growth and restitution of a healthy banking sector in the country. This acquisition represents an important milestone for Alpha Bank, ahead of the envisaged recapitalisation of the Bank led by the support of its private Shareholders." The Managing Director – CEO of Alpha Bank, Mr. Demetrios P. Mantzounis, stated: "Alpha Bank has acquired a fully capitalised Bank with a highly provided loan book. The assumption of full operational control will allow us to proceed early with our planned Branch network optimisation, Business Unit realignment and consolidation of central functions, which together will provide substantial economies of scale. The above, combined with the targeted funding and revenue synergies from reduced deposit cost and product cross-selling to Emporiki's large client base, will deliver value to our Shareholders." Key Highlights of the Transaction - Creation of the second largest financial group in Greece: The transaction represents a major step in the restructuring of the Greek banking sector and positions Alpha Bank as a market leader, with pro forma market shares of c. 20% in deposits and 24% in loans respectively. The strong focus of both Alpha Bank and Emporiki on corporate banking will make the enlarged group a focal point of the Greek banking sector. Enhanced capital base: With the acquisition of Emporiki, Alpha Bank strengthens its capital base, placing it in a leading position in the forthcoming recapitalisation of the Greek financial sector. Following a Euro 2.9 billion capital increase by Credit Agricole pre closing of the transaction, the acquisition of Emporiki's shares will contribute to Alpha Bank a Net Asset Value of Euro 2.7 billion as of September 30, 2012. Well provided loan book: Emporiki brings in a well provided portfolio with c. 22% of the overall loan portfolio covered with loan loss provisions of Euro 4.8 billion. Moreover, it constitutes a good fit for Alpha Bank, historically focusing on market segments where the latter also has a strong presence including corporate lending to industry and manufacturing as well as mortgage lending. Substantial value creation for Shareholders: Alpha Bank expects to benefit from annual synergies of Euro 200 million, comprising operating cost synergies of Euro 150 million and additional Euro 50 million funding and revenue synergies. These synergies are expected to be fully realisable within three years from completion of the merger. - Operating cost synergies: Estimated fully phased annual synergy level of Euro 150 million stemming primarily from further Branch network optimisation, consolidation of central functions and procurement, as well as Business Units realignment. - Revenue and funding synergies: Estimated fully phased annual synergies of Euro 50 million resulting from the migration of Emporiki's time deposit pricing to Alpha Bank's. In addition, increased market confidence in the combined entity should lead to additional re-rating potential and allow Alpha Bank to exploit cross- and up-selling opportunities to Emporiki's client portfolio. Addressing the balance sheet structure: Emporiki has very limited Eurosystem funding, which reduces the relative participation of Central Bank funds on the combined Group's balance sheet. Advisors - Financial advisor to Alpha Bank was J.P. Morgan. Legal advisors were Skadden, Arps, Slate, Meagher & Flom LLP and Karamanolis &



Associates law firm. Brief overview of Alpha Bank - Alpha Bank was founded in 1879 and is one of the leading banking and financial services groups in Greece with total assets of Euro 57.1 billion (3Q 2012) and more than 900 Branches, offering a wide range of services including retail, SME and corporate banking, credit cards, asset management, investment banking, private banking, brokerage, leasing and factoring. Alpha Bank is also active in the international banking market, with a presence in Cyprus, Romania, Bulgaria, Serbia, Ukraine, Albania, F.Y.R.O.M. and United Kingdom. More information about Alpha Bank can be found at www.alpha.gr. Brief overview of Emporiki Bank - Emporiki Bank was established in 1886 and has been listed on the Athens Stock Exchange since 1909. The Credit Agricole Group took initial participation in the share capital of Emporiki Bank in 2000 and was increasing its shareholding until September 2011, when it became the sole shareholder of the Bank. Emporiki Bank offers a whole palette of banking products to individuals, SMEs and large companies. The Bank has historically proved its strength in corporate banking and SMEs currently accounting for c. 60% of its business volumes. The Bank services its clients with over 320 nationwide Branches and over 4,000 Employees. Emporiki Bank has historically been a Greece-focused organisation with a small international presence. The transaction perimeter includes Greece and Cyprus only, following the sale of Emporiki Bank's Bulgarian, Romanian and Albanian operations to Credit Agricole during 2012. More information about Emporiki Bank can be found at www.emporiki.gr.

05. 02. 2013

LAMDA DEVELOPMENT S.A.

Today, on Tuesday the 5th of February 2013, the acquirement of the usufruct upon the right of exploitation for 90 years of the International Broadcasting Centre (IBC) was finalized, after the signing of the respective contract between LAMDA DOMI SA (a subsidiary company of LAMDA DEVELOPMENT SA) and the Hellenic Republic Asset Development Fund (HRADF) and the payment by the former of the contractual part of the price, amounting to euro 81.000.000.

12. 02. 2013

PUBLIC POWER CORPORATION SA

PPC S.A. announces that on February 12, 2013, the 100% subsidiary PPC Renewables SA launched one tender for two solar parks with a total capacity of 15MW each, in the Lignite Center of Western Macedonia. The tender follows the procedure of EPC (Engineering, Procurement, Construction). The total budget of the project amounts to euro 39 mln and offers should be submitted by March, 26th, 2013.

21. 02. 2013

SIDENOR S.A.

In accordance with the provisions of article 2 par.2 of the decision No. 3/347/12.07.2005 of the Hellenic Capital Market Commission, SIDENOR S.A. informs the investment community that due to the difficult economic conditions in Greece hitting mainly the construction activity, the adverse weather conditions affecting the main export markets (Balkans) and in order to adapt its production to the low demand for construction steel products, the subsidiary SOVEL S.A., in agreement with its employees, proceeds to temporary suspension of the production of the plant in Almyros, Magnesia during March.



The sales of products will continue normally, during the suspension period, along with the supply of raw materials (scrap), in order to reopen the factory on Monday April 1st, 2013. It is important to note that in SOVEL plant, there have been invested more than 50 million euro in the last four years, while new investments are planned in order to further enhance its competitiveness. The above will not affect the financial results of SOVEL S.A. and therefore of SIDENOR Group, since the sales activity continues normally.

28. 02. 2013

DROMEAS S.A. OFFICE FURNITURE INDUSTRY

The investment in renewable sources of energy of the Group DROMEAS SA in the Industrial Area of Serres has been completed. Specifically, the parent company, DROMEAS SA, accomplished a project of a Solar Park, of 1MW power at its premises and its subsidiary, KEM S.A., has completed a project of a similar solar park of 0.5 MW power. The total cost of the project which will reach euro 1.9 mil. , was funded with a ten year long-tern loan of euro 1.4 mil. From Green Banking of Piraeus Bank. The above investment meets the basic option and philosophy of the company DROMEAS SA for technological investment combined with environmental protection.