



ATHENS
EXCHANGE S.A.

Χρηματιστήριο Αθηνών
Μηνιαίο Στατιστικό Δελτίο
Χρηματιστηριακές Εξελίξεις

Απρίλιος 2012

Athens Exchange
Monthly Statistical Bulletin
Exchange Developments

April 2012

ΔΙΟΙΚΗΤΙΚΟ ΣΥΜΒΟΥΛΙΟ ΧΡΗΜΑΤΙΣΤΗΡΙΟΥ ΑΘΗΝΩΝ

ΛΑΖΑΡΙΔΗΣ ΣΩΚΡΑΤΗΣ	Πρόεδρος
ΜΑΝΑΛΗΣ ΓΚΙΚΑΣ	Αντιπρόεδρος
ΔΡΑΚΟΣ ΠΑΝΑΓΙΩΤΗΣ	"
ΖΑΚΚΑ ΒΑΣΙΛΙΚΗ	"
ΚΑΡΑΜΑΝΩΦ ΜΙΧΑΛΗΣ	"
ΚΟΥΡΤΑΛΗΣ ΕΛΕΥΘΕΡΙΟΣ	"
ΒΟΛΙΚΑΣ ΚΙΜΩΝ	"

ATHENS EXCHANGE BOARD OF DIRECTORS

LAZARIDIS SOCKRATES	Chairman
MANALIS GKIKAS	Vice Chairman
DRAKOS PANAYIOTIS	"
ZAKKA VASILIKI	"
KARAMANOF MICHALIS	"
KOURTALIS ELEFThERIOS	"
VOLIKAS KIMON	"

ΠΕΡΙΕΧΟΜΕΝΑ	Σελίδα Page	Διάγ/μα Πιννακας Chart table	CONTENTS
Περιεχόμενα	1-2		Contents
Εξελίξεις μηνός Απριλίου 2012	3		Developments in April 2012
1. Αγορές και Δείκτες Χ.Α.			1. ATHEX Markets & Indices
Βασικοί Δείκτες Αγοράς Μετοχών Χρηματιστηρίου Αθηνών	4		Athex Main Stock Market Indices
Διάγραμμα Γ.Δ. Τιμών & Αξίας Συναλλαγών Χρεογράφων Χ.Α.	4	1	Composite Share Price Index Chart & Securities Value of Transactions Chart
Λοιποί Δείκτες Μετοχών Χ.Α.	5		Athex Other Market Indices
Κλαδικοί Δείκτες Μετοχών Χ.Α.	6		Athex Sector Market Indices
Χρηματιστηριακή Αξία 2012	7		2012 Market Capitalisation
Διάγραμμα Χρηματιστηριακής Αξίας 2012	7	2	2012 Market Capitalisation Chart
Αξία Συναλλαγών 2012	8		2012 Transactions Value
Διάγραμμα Αξίας Συναλλαγών 2012	8	3	2012 Transactions Chart Value
Συναλλαγές μηνός Μαρτίου	9		March 2012 Transactions
2. Ανάλυση Συναλλακτικής Δραστηριότητας			2. Transactional Activity Analysis
Στοιχεία Μέσης Ημερήσιας Αξίας Συναλλαγών μετοχών ανά κατηγορία διαπραγμάτευσης	10-11		Average daily stocks value of transactions data per trading category
Στοιχεία Μέσης Ημερήσιας Αξίας Συναλλαγών μετοχών ανά δείκτη κατηγορίας Μεγάλης Κεφαλαιοποίησης	12-13		Average daily stocks value of transactions data per index of Big Cap category
3. Μηνιαία Ρευστότητα			3. Monthly Liquidity
Μηνιαίο Μέσο Όροι Spread	14	4	Monthly average Spread
Μηνιαία μέση Κυκλοφοριακή Ταχύτητα	15	5-6	Monthly average Velocity
Μηνιαία ιστορική Μεταβλητότητα	16	7-8	Monthly historical Volatility
Ομόλογα Διαπραγματεύσιμα με την Μέθοδο Εκφώνησης - Αντιφώνησης	17		Bonds Traded with the Open Outcry Method
Σημειώσεις Ομολόγων	18		Bonds Notes
Ομόλογα Διαπραγματεύσιμα στην Α.Α.Σ.Ε.	19		Bonds traded in Fixed Income Securities Market
Επεξήγηση Πινάκων	20		Explanation of Tables
Μηνιαία Στοιχεία Μετοχών	21-34		Monthly Stocks Data
Σημειώσεις Μετοχών	35		Stocks Notes
Σταθμισμένο P/E των επιμέρους κλάδων και συνόλου αγοράς	36-37		Sectoral and composite weighted P/E ratio
Σταθμισμένο D.Y. των επιμέρους κλάδων και συνόλου αγοράς	38-39		Sectoral and composite weighted D.Y. ratio
Οι 10 μετοχές με τα μεγαλύτερα και μικρότερα P/E	40		10 stocks with the highest and the lowest P/E ratio
Οι 10 μετοχές με τις μεγαλύτερες και μικρότερες Μερισματοποδόσεις	40		10 stocks with the highest and the lowest Dividend Yields
Οι 10 μετοχές με τις μεγαλύτερες και μικρότερες μεταβολές τιμής	40		10 stocks with the highest and the lowest price changes

ΠΕΡΙΕΧΟΜΕΝΑ	Σελίδα Page	Διάγ/μα Πίνακας Chart table	CONTENTS
Οι 10 μετοχές με την μεγαλύτερη Αξία Συναλλαγών	41		10 stocks with the highest Transactions Value
Οι 10 μετοχές με την μεγαλύτερη Εμπορευσιμότητα	41		10 stocks with the highest Marketability
Οι 10 μεγαλύτερες εταιρείες με βάση την Χρηματιστηριακή τους Αξία κατά την 30/04/2012	41	---	10 biggest companies based on their Market Capitalisation Capitalisation on 30/04/2012
Στοιχεία Συναλλαγών Ανοικτών πωλήσεων	42		Shares Short Selling
Αποκοπές Μερισμάτων	43		Dividends
Μεταβολές Μετοχικού Κεφαλαίου	44		Share Capital Changes
Αριθμός Εισηγμένων Ομολογιακών Δανείων, Εταιριών & Μετοχικών Εκδόσεων	45		Number of Listed Bonds, Companies and Stock Issues
Διάγραμμα αριθμού Εισηγμένων Εταιριών & Μετοχικών Εκδόσεων	45	9	Number of Listed Companies and Stock Issues chart
5. Σύγκριση Γ.Δ. του Χ.Α με δείκτες ξένων χρηματιστηρίων			5. Comparison ATHEX Composite Index to foreign exchanges indices
Κυριότεροι ευρωπαϊκοί χρηματιστηριακοί δείκτες	46		Major european stock exchanges indices
Διάγραμμα σωρευτικών μεταβολών		10	Cumulative changes chart
Στοιχεία συντελεστών συσχέτισης των κυριότερων ξένων χρηματιστηριακών δεικτών με Γ.Δ. Χ.Α	47-49		Correlation co-efficients data between major foreign exchanges indices with the ATHEX composite index
Πίνακας συντελεστών συσχέτισης των κυριότερων ξένων χρηματιστηριακών δεικτών με Γ.Δ. Χ.Α. 01/04/2012-30/04/2012	50	11	Table of correlation co-efficients data between the major foreign exchanges indices with the Athex composite index 01/04/2012-30/04/2012
Διαγράμματα συσχέτισης των κυριότερων ξένων χρηματιστηριακών δεικτών με Γ.Δ. Χ.Α. 29/04/2011-30/04/2012	51-53	12	Correlation charts between major foreign exchanges indices with the Athex composite index for the period 29/04/2011-30/04/2012
6. Ανακοινώσεις Χ.Α & Εισηγμένων Εταιριών			6. ATHEX & Listed Companies Announcements
Πίνακας Ανακοινώσεων	54		Table of Announcements
Ανακοινώσεις Χ.Α.	55		ATHEX Announcements
Ανακοινώσεις Εισηγμένων Εταιριών	56-58		Listed Co Announcements

* Τα αριθμητικά δεδομένα που περιέχονται στο Μηνιαίο Στατιστικό Δελτίο έχουν στρογγυλοποιηθεί, αναλόγως της μορφής στην οποία αυτά εμφανίζονται. Τα σφάλματα έτσι που τυχόν προκύπτουν είναι αμελητέα και οφείλονται στην στρογγύλευση αυτή.

Ευθύνη: Τα στοιχεία που περιέχονται στο παρόν δελτίο αποτελούν ιδιοκτησία του Χ.Α, έχουν αποκλειστικά στατιστικό χαρακτήρα και ως εκ τούτου δεν συνιστούν παροχή επενδυτικών ή άλλου είδους συμβουλών ή πρόκληση για επένδυση σε προϊόντα που διαπραγματεύονται στο Χ.Α. Τα ανωτέρω στοιχεία προστατεύονται σύμφωνα με τις διατάξεις περί πνευματικής ιδιοκτησίας. Απαγορεύεται α) η με οποιοδήποτε τρόπο ή μέσο αναπαραγωγή, αναδημοσίευση, τροποποίηση, αντιγραφή, πώληση, μετάδοση ή διανομή του συνόλου ή μέρους τους, χωρίς αναφορά στην πηγή και β) η εμπορική εκμετάλλευση των στοιχείων από τρίτους. Το Χ.Α. δεν φέρει καμία ευθύνη προερχόμενη άμεσα ή έμμεσα από χρήση ή τυχόν αλλοίωση των ανωτέρω στοιχείων όταν αυτά χρησιμοποιούνται από τρίτους.

* The numeric data contained in the Monthly Statistical Bulletin have been rounded, depending on the way they are presented. Therefore any errors that may occur are negligible and due to this rounding.

Disclaimer: The data contained in this bulletin are a property of the ATHEX, are intended solely for statistical purposes and under no circumstances do they constitute investment proposals or other kinds of investment advice for products traded in the ATHEX. The above data are copyright protected. Users are forbidden to reproduce, modify, copy, sale, transmit or redistribute, by all reproduction means and methods, part or the whole of the above data, without reference to their source. The commercial exploitation of these data is, also, forbidden by third parties. ATHEX does not carry any responsibility, direct or indirect, derived from usage or accidental alteration of the above data when used by third parties.

Τον Απρίλιο ο **Γενικός Δείκτης του Χρηματιστηρίου Αθηνών** έκλεισε στις 699,91 μονάδες σημειώνοντας πτώση της τάξεως του 3,98% σε σύγκριση με το κλείσιμο του προηγούμενου μήνα. Η ανώτατη τιμή του Απριλίου ήταν 739,59 μονάδες, καταγράφηκε κατά την διάρκεια της συνεδρίασης της 11/04, ενώ η κατώτατη τιμή του μήνα ήταν 692,49 μονάδες και καταγράφηκε κατά την διάρκεια της συνεδρίασης της 27/04/12.

Ο δείκτης **FTSE/XA 20**, έκλεισε στις 267,81 μονάδες σημειώνοντας πτώση 5,23% σε σχέση με τον προηγούμενο μήνα που έκλεισε στις 282,58 μονάδες ενώ σε σχέση με τον αντίστοιχο Απρίλιο του 2011 που είχε κλείσει στις 649,13 μονάδες, σημείωσε πτώση 58,74%. Ο δείκτης **FTSE/X.A Liquid Mid**, έκλεισε στις 616,96 μονάδες σημειώνοντας πτώση 4,65% σε σχέση με τον προηγούμενο μήνα που έκλεισε στις 647,05 μονάδες ενώ σε σχέση με τον αντίστοιχο Απρίλιο του 2011 που είχε κλείσει στις 1274,73 μονάδες, σημείωσε πτώση 51,60%. Αντίστοιχα ο δείκτης **FTSE/XA Mid Cap** έκλεισε στις 684,44 μονάδες σημειώνοντας πτώση 5,12% σε σχέση με τον προηγούμενο μήνα που είχε κλείσει στις 721,34 μονάδες και σε σχέση με τον αντίστοιχο Απρίλιο του 2011 που είχε κλείσει στις 1451,04 μονάδες, σημείωσε πτώση 52,83%. Επίσης ο δείκτης **FTSE/XA Small Cap** έκλεισε στις 172,14 μονάδες σημειώνοντας άνοδο 0,09% σε σχέση με τον προηγούμενο μήνα που έκλεισε στις 171,99 μονάδες ενώ σε σχέση με τον αντίστοιχο Απρίλιο του 2011 που είχε κλείσει στις 249,23 μονάδες, σημείωσε πτώση 30,93% .

Η **μηνιαία αξία συναλλαγών** έφτασε το ύψος των 486,68 εκ. ευρώ. σε σχέση με τον Μάρτιο που ήταν στο επίπεδο των 1113,14 εκ. ευρώ, σημείωσε πτώση κατά 56,28% ενώ σε σχέση με τον αντίστοιχο Απρίλιο του 2011 που βρισκόταν στα 1639,19 εκ. ευρώ σημείωσε πτώση κατά 70,31%.

Η **μέση ημερήσια συναλλακτική κίνηση** έφτασε τα 28,63 εκ. ευρώ έναντι 50,48 εκ. ευρώ του Μαρτίου και των 86,27 εκ. ευρώ του Απριλίου 2011. Ο **μέσος ημερήσιος αριθμός πράξεων** έφτασε τις 16261 έναντι 22676 του Μαρτίου και των 24899 σε σχέση με τον Απρίλιο του 2011.

Η **χρηματιστηριακή αξία** των μετοχών στην τελευταία ημέρα διαπραγμάτευσής τους έφτασε τα 27478,35 εκ. ευρώ έναντι 28592,00 εκ. ευρώ του Μαρτίου παρουσιάζοντας πτώση 3,89% ενώ σε σχέση με τον Απρίλιο 2011 που είχε φτάσει στο επίπεδο των 54356,45 εκ. ευρώ σημείωσε πτώση κατά 49,45%.

Από τις **μετοχές που κινήθηκαν περισσότερο** σε αξία τον μήνα Απρίλιο ξεχώρισαν οι: ΕΘΝΙΚΗ ΤΡΑΠΕΖΑ (ΚΟ), ALPHA BANK (ΚΟ), ΟΠΑΠ (ΚΟ), ΟΤΕ Α.Ε (ΚΟ), COCA COLA (ΚΟ) και ΤΡΑΠΕΖΑ ΚΥΠΡΟΥ(ΚΟ).

In April, the **ATHEX Composite Share Price Index** closed at 699.91 units and compared to last month's closing price, was decreased by 3.98%. During the month of April the highest price which was 739.59 units was recorded during the session of April 11, 2012 while the lowest price which was 692.49 units was recorded during the session of April 27, 2012.

The **FTSE/ATHEX 20** Index closed at 267.81 units, marking a decrease of 5.23% compared to the previous month's closing price which was 282.58 units and a decrease of 58.74% compared to April 2011 closing price that was 649.13 units. The **FTSE/ATHEX Liquid Mid** Index closed at 616.96 units, marking an increase of 4.65% compared to the previous month's closing price which was 647.05 units and a decrease of 51.60% compared to April 2011 closing price that was 1274.73 units. The **FTSE/ATHEX Mid Cap** Index closed at 684.44 units, recording a decrease of 5.12% compared to the previous month's closing price which was 721.34 units and a decrease of 52.83% compared to April 2011 closing price that was 1451.04 units. The **FTSE/ATHEX Small Cap** index closed at 172.14 units, recording an increase of 0.09% compared to the previous month's closing price which was 171.99 units and a decrease of 30.93% compared to April 2011 closing price that was 249.23 units.

The **monthly value of transactions** reached 486,68 million euros, recording a decrease of 56.28% compared to 1113.14 million euros recorded in March and a decrease of 70.31% compared to April 2011 (1639.19 mill. euros).

The **average daily value of transactions** amounted to 28.63 million euros versus 50.48 mil. in March and 86.27 million euros compared to April 2011. The **average daily number of trades** reached 16261 versus 22676 March and 24899 compared to April 2011.

The **market capitalisation** of shares during their last trading day amounted to 27478.35 million euros and compared to March's figure which was 28592.00 million euros marks a decrease of 3.89%. Compared to April 2011 capitalisation recorded at 54356.45 million signalling a decrease of 49.45%.

Also, the **most active stocks** in April were the following: NATIONAL BANK (CR), ALPHA BANK (CR), OPAP (CR), OTE S.A (CR), COCA COLA (CR) and BANK OF CYPRUS (CR).

1.1 ΒΑΣΙΚΟΙ ΔΕΙΚΤΕΣ ΑΓΟΡΑΣ ΜΕΤΟΧΩΝ ΧΡΗΜΑΤΙΣΤΗΡΙΟΥ ΑΘΗΝΩΝ - ATHEX MAIN STOCK MARKET INDICES *

Βάση Δείκτη FTSE/XA 20-FTSE/ATHEX 20 Index Base: 23.09.1997 = 1000 Μονάδες - Units,
 Βάση Δείκτη FTSE/ATHEX Liquid Mid -FTSE/ATHEX Liquid Mid Index Base: 31.10.2008 = 2000 Μονάδες - Units
 Βάση Δείκτη FTSE/XA - X.A.K Τραπεζικός Δείκτης -FTSE/ATHEX - CSE Banking Index Base: 31.10.2008 = 2000 Μονάδες - Units
 Βάση Δείκτη Τιμών Μεσαίας & Μικρής Κεφαλαιοποίησης - Athex Mid & SmallCap Category Price Index Index Base: 28.11.2008 = 5000 Μονάδες - Units
 Βάση Δείκτη FTSE/XA MID CAP-FTSE/ATHEX MID CAP Index Base: 08.12.1999 = 1000 Μονάδες - Units, Βάση Δείκτη FTSE/XA SmallCap -FTSE/ATHEX SmallCap Index Base: 31.05.2001,
 Βάση Δείκτη FTSE/XA ΔΕΙΚΤΗΣ ΑΓΟΡΑΣ-FTSE/ATHEX MARKET INDEX Index Base: 31.12.2002 = 2000 Μονάδες - Units, Βάση Δείκτη FTSE MED 100 - FTSE MED 100 Index Base:19.06.2003=5000 Μονάδες - Units,
 Βάση Δείκτη FTSE/XA INTERNATIONAL-FTSE/ATHEX INTERNATIONAL Index Base: 30.12.2005 = 5000 Μονάδες - Units,
 Βάση Δείκτη GT - 30 Price Index : 31.12.2005 = 1000 Μονάδες - Units
 Βάση Δείκτη FTSE/XA Capped 20: 31.10.2011= 1000 Μονάδες - Price Index FTSE/ATHEX Capped 20: 31.10.2011= 1000Units

Μήνας Months	Γενικός Δείκτης ΧΑ ATHEX Composite Index			FTSE/XA. 20 - FTSE/Athex 20	FTSE/XA. Capped 20 - FTSE/Athex Capped 20	FTSE/XA Liquid Mid FTSE/ATHEX Liquid Mid	FTSE/XA. Mid Cap - FTSE/Athex Mid Cap	Δείκτης Τιμών Μεσαίας & Μικρής Κεφαλαιοποίησης ΧΑ ATHEX Mid & SmallCap Price Index	FTSE/XA. SmallCap- FTSE/Athex SmallCap	GT-30 Δείκτης Τιμών GT-30 Price Index	FTSE/XA- X.A.K. Τραπεζικός Δείκτης - FTSE/Athex - CSE Banking Index	FTSE/XA. Δείκτης Αγοράς - FTSE/Athex Market Index
	Κλείσιμο Last	Κατώτερη Έτους Year Low	Ανώτερη Έτους Year High									
2011 Απρ. - Apr.	1,434.65	1,351.65	1,747.17	649.13		1,274.73	1,451.04	2,947.77	249.23	787.68	811.58	1,464.89
Μάιος - May	1,309.46	1,240.24	1,747.17	587.26		1,141.15	1,299.98	2,916.47	248.58	709.14	722.21	1,328.03
Ιούν.-Jun.	1,279.06	1,197.28	1,747.17	575.08		1,063.74	1,211.79	3,028.83	258.91	693.97	733.16	1,297.55
Ιούλ.-Jul.	1,204.15	1,166.04	1,747.17	526.11		1,046.52	1,192.18	3,101.05	260.09	666.83	636.42	1,195.23
Αύγ. - Aug.	915.98	866.61	1,747.17	385.98		816.67	930.34	2,481.67	201.29	547.11	429.74	881.64
Σεπ. - Sep.	798.42	777.71	1,747.17	328.98		699.82	797.23	2,198.89	183.39	577.68	350.22	752.99
Οκτ. - Oct.	808.58	701.31	1,747.17	313.73		760.53	866.38	2,159.42	182.17	554.78	237.50	725.92
Νοέμ.-Nov.	682.21	654.93	1,747.17	269.92		592.62	673.86	2,000.44	166.25	532.31	219.31	620.94
Δεκ.-Dec.	680.42	641.85	1,747.17	264.91	854.75	562.10	639.50	1,969.92	158.24	507.03	196.84	607.38
Ιαν. - Jan.	796.02	621.71	796.90	338.50	1,105.11	627.53	714.50	1,944.73	181.82	596.87	357.03	766.74
Φεβ. - Feb.	743.59	621.71	847.63	305.21	987.82	600.66	680.72	1,889.83	181.74	614.00	295.59	694.82
Μάρ. - Mar.	728.93	621.71	847.63	282.58	914.01	647.05	721.34	1,844.67	171.99	612.92	225.55	651.29
2012 Απρ. - Apr.	699.91	621.71	847.63	267.81	860.94	616.96	684.44	1,821.15	172.14	591.48	208.53	617.44

- Από τον Ιανουάριο 2006 εφαρμόζεται η διεθνώς αναγνωρισμένη κλαδική κατάταξη FTSE Dow Jones Industry Classification Benchmark (ICB) στο Χρηματιστήριο Αθηνών

- Since January 2006 the internationally known sector classification FTSE Dow Jones Industry Classification Benchmark (ICB) is applied in Athex .

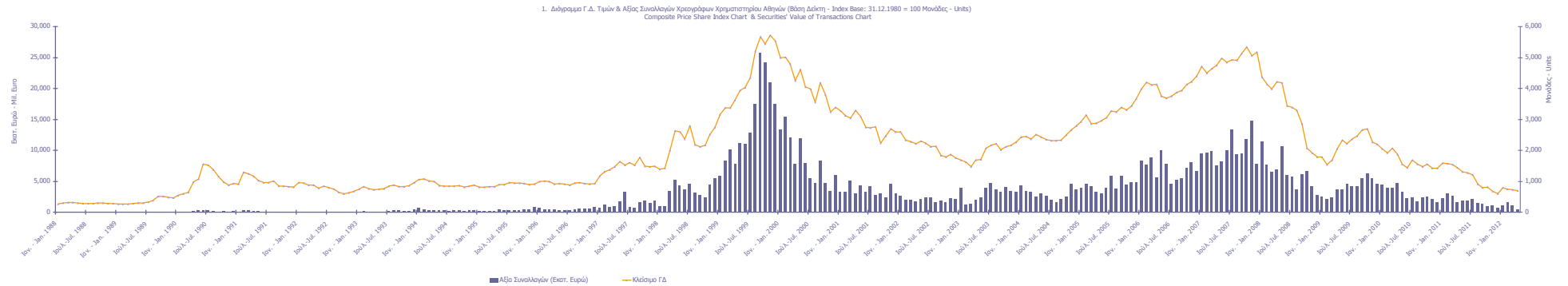

1.2 ΛΟΙΠΟΙ ΔΕΙΚΤΕΣ ΜΕΤΟΧΩΝ ΧΡΗΜΑΤΙΣΤΗΡΙΟΥ ΑΘΗΝΩΝ - ATHEX OTHER MARKET INDICES *

Μήνας Months	FTSE/Med 100 - FTSE/Med 100	Συν. Απόδοσης Γενικού Δείκτη ΧΑ Total Return of ATHEX Composite Index	FTSE/Χ.Α. 20 Συνολικής Απόδοσης - FTSE/Athex 20 Total Return Index	FTSE/Χ.Α. 20 Net Σ.Α. - FTSE/ATHEX 20 Net TR	FTSE/Χ.Α. Capped 20 Συνολικής Απόδοσης - FTSE/Athex Capped 20 Total Return Index	FTSE/Χ.Α. Liquid Mid Απόδοσης FTSE/ATHEX Liquid Mid Total Return Index	FTSE/Χ.Α. Mid Cap Συνολικής Απόδοσης FTSE/ATHEX Mid Cap Total Return Index	GT-30 Συνολικής Απόδοσης GT-30 Total Return Index	FTSE/Χ.Α.-Χ.ΑΚ Τραπεζικός Δείκτης Συνολικής Απόδοσης FTSE/ATHEX-CSE Banking Total Return Index
2011 Απρ. - Apr.	5,791 .02	1,950 .92	865 .36			1,399 .38	1,794 .95	896 .58	886 .02
Μάιος - May	5,732 .13	1,797 .91	808 .96			1,322 .29	1,697 .25	816 .69	817 .33
Ιούν. -Jun.	5,468 .92	1,759 .51	775 .28			1,176 .79	1,510 .52	799 .56	800 .38
Ιούλ. -Jul.	5,310 .02	1,668 .40	712 .79			1,157 .96	1,486 .34	769 .67	694 .78
Αύγ. - Aug.	4,386 .59	1,269 .32	522 .94			904 .41	1,160 .91	631 .49	469 .18
Σεπ. - Sep.	4,021 .89	1,106 .40	445 .72			774 .99	994 .85	666 .78	382 .39
Οκτ. - Oct.	4,235 .47	1,120 .49	425 .06			842 .20	1,081 .16	640 .34	259 .33
Νοέμ. -Nov.	3,934 .28	945 .37	365 .72	1,047 .10		651 .97	840 .88	614 .41	239 .43
Δεκ. -Dec.	4,002 .31	942 .89	358 .93	1,027 .67	854 .75	622 .48	797 .97	585 .23	214 .87
Ιαν. - Jan.	4,454 .18	1,103 .08	458 .64	1,313 .13	1,105 .11	694 .93	891 .57	688 .93	389 .74
Φεβ. - Feb.	4,186 .05	1,030 .43	413 .54	1,184 .01	987 .82	665 .19	849 .40	708 .70	322 .67
Μάρ. - Mar.	4,257 .73	1,011 .11	382 .88	1,096 .22	914 .01	716 .58	900 .10	707 .45	246 .25
2012 Απρ. - Apr.	4,286 .42	971 .32	362 .87	1,038 .93	860 .94	683 .23	855 .06	688 .84	227 .69

* Από τον Ιανουάριο 2006 εφαρμόζεται η διεθνώς αναγνωρισμένη κλασική κατάταξη FTSE Dow Jones Industry Classification Benchmark (ICB) στο Χρηματιστήριο Αθηνών
 * Since January 2006 the internationally known sector classification FTSE Dow Jones Industry Classification Benchmark (ICB) is applied in Athens .

1.3 ΚΛΑΔΙΚΟΙ ΔΕΙΚΤΕΣ ΜΕΤΟΧΩΝ ΧΡΗΜΑΤΙΣΤΗΡΙΟΥ ΑΘΗΝΩΝ - ATHEX SECTOR MARKET INDICES *

Βάση Κλαδικών Δεικτών Χ.Α - Sectoral Indices Base: 30.12.2005 =5000

Βάση Δείκτη Όλων των Μετοχών-All Share Index Base: 04.01.1988 = 100 Μονάδες - Units

Μήνας Months	FTSE/Χ.Α. Τράπεζες - FTSE/Atlex Banks	FTSE/Χ.Α. Χρηματοοικονομικές Υπηρεσίες - FTSE/Atlex Financial Services	FTSE/Χ.Α. Βιομηχανικά Προϊόντα & Υπηρεσίες - FTSE/Atlex Industrial Goods & Services	FTSE/Χ.Α. Εμπόριο - FTSE/Atlex Retail	FTSE/Χ.Α. Ακίνητης Περιουσίας - FTSE/Real Estate	FTSE/Χ.Α. Προσωπικά & Οικιακά Προϊόντα - FTSE/Atlex Personal & Household Goods	FTSE/Χ.Α. Τρόφιμα & Ποτά - FTSE/Atlex Food & Beverage	FTSE/Χ.Α. Πρώτες Ύλες - FTSE/Atlex Basic Resources	FTSE/Χ.Α. Κατασκευές & Υλικά - FTSE/Atlex Construction & Materials	FTSE/Χ.Α. Πετρέλαιο & Αέριο - FTSE/Atlex Oil & Gas	FTSE/Χ.Α. Χημικά - FTSE/Atlex Chemicals	FTSE/Χ.Α. Μάζα Ενημέρωσης - FTSE/Atlex Media	FTSE/Χ.Α. Ταξίδια & Αναψυχή - FTSE/Atlex Travel & Leisure	FTSE/Χ.Α. Τεχνολογία - FTSE/Atlex Technology	FTSE/Χ.Α. Τηλεπικοινωνίες - FTSE/Atlex Telecommunications	FTSE/Χ.Α. Υγείας Κοινής Οφθαλμίας - FTSE/Atlex Ophthalmics	FTSE/Χ.Α. Υγεία - FTSE/Atlex Health Care	Όλων των μετοχών - All Share Index
2011 Απρ. - Apr.	1,084.84	1,873.01	3,557.60	1,844.38	2,183.19	3,070.64	6,686.03	2,572.06	2,408.36	2,744.82	7,757.42	739.00	2,461.29	604.61	2,204.81	3,156.86	441.97	413.85
Μάιος - May	974.44	1,646.54	3,364.81	1,670.01	2,322.49	2,927.57	6,498.22	2,486.79	2,174.69	2,618.65	7,466.63	729.91	2,158.54	532.32	1,954.32	2,680.69	357.72	364.83
Ιούν. - Jun.	977.95	1,661.93	3,358.22	1,443.84	2,251.78	2,813.45	6,847.82	2,369.03	2,147.69	2,524.62	6,638.16	605.67	1,826.99	611.55	1,769.90	2,809.17	334.08	359.91
Ιούλ. - Jul.	850.39	1,386.49	3,450.51	1,338.56	2,182.97	2,682.94	6,667.55	2,619.07	1,969.01	2,438.58	7,275.16	683.32	1,938.50	563.84	1,602.00	2,474.98	292.75	335.07
Αύγ. - Aug.	573.76	1,074.21	2,753.35	1,333.98	1,776.73	2,151.54	5,279.80	1,983.96	1,656.81	2,134.28	5,993.57	0.00	1,416.09	422.97	1,183.61	1,781.28	211.94	269.54
Σεπ. - Sep.	469.18	796.79	2,669.31	938.37	1,475.67	2,068.70	4,905.42	1,697.10	1,308.68	2,112.42	5,211.17	0.00	1,278.54	334.73	880.82	1,750.38	144.47	235.38
Οκτ. - Oct.	316.20	1,137.49	2,830.61	1,254.15	1,583.72	2,113.44	5,268.93	1,734.08	1,643.49	2,302.68	5,590.15	0.00	1,420.11	320.04	1,101.03	1,789.02	162.07	223.76
Νοέμ. - Nov.	292.56	1,034.84	2,528.50	1,132.10	1,306.78	1,907.99	4,228.10	1,519.07	1,305.30	2,272.18	5,096.63	457.73	1,124.70	319.33	864.31	1,269.54	149.52	194.12
Δεκ. - Dec.	262.86	998.85	2,394.06	1,106.98	1,442.81	1,893.62	4,876.95	1,448.36	1,353.78	2,240.51	4,996.65	478.53	1,139.46	268.41	792.74	1,190.27	132.75	190.75
2012 Ιαν. - Jan.	480.13	1,139.01	2,523.92	950.48	1,610.90	1,895.90	5,229.53	1,516.80	1,516.51	2,109.43	5,225.87	470.21	1,311.77	326.50	778.98	1,250.76	150.37	221.77
Φεβ. - Feb.	398.48	1,106.22	2,421.64	1,124.93	1,523.27	1,854.96	5,182.52	1,357.99	1,700.47	1,960.16	6,242.44	430.68	1,117.93	337.44	655.11	1,189.93	140.52	206.61
Μάρ. - Mar.	300.33	879.00	2,622.17	1,115.59	1,428.59	1,827.58	5,272.28	1,346.77	1,599.40	2,136.60	5,749.25	561.76	1,211.50	321.06	878.07	1,207.76	125.40	200.92
Απρ. - Apr.	278.81	845.89	2,619.55	1,001.75	1,285.59	1,801.43	5,492.11	1,244.08	1,662.97	2,093.90	5,694.50	657.46	1,133.39	298.77	679.88	998.09	110.81	191.36

* Από τον Ιανουάριο 2012: εφαρμόζεται η διεθνής αναγνωρισμένη κλίμακα κλίμακα FTSE Dow Jones Industry Classification Benchmark (ICB) στο Χρηματιστήριο Αθηνών
 - Since January 2012: the internationally known sector classification FTSE Dow Jones Industry Classification Benchmark (ICB) is applied in Athens.

ΧΡΗΜΑΤΙΣΤΗΡΙΑΚΗ ΑΞΙΑ 2012 (σε Εκατομμύρια Ευρώ)
2012 MARKET CAPITALISATION (Million Euro)

ΜΗΝΑΣ MONTH	ΑΞΙΕΣ ΣΤΑΘΕΡΟΥ ΕΙΣΟΔΗΜΑΤΟΣ BONDS ***	ΚΥΡΙΑ ΑΓΟΡΑ MAIN MARKET	ΧΑΜΗΛΗ ΔΙΑΣΠΟΡΑ LOW DISPERSION	ΕΠΙΤΗΡΗΣΗ SURVEILLANCE	ΠΡΟΣ ΔΙΑΓΡΑΦΗ UNDER DELETION	ΣΥΝΟΛΟ ΜΕΤΟΧΩΝ STOCKS TOTAL
2012 Ιαν. - Jan	232,231.62	29,214.55	1,899.04	397.74	6.33	31,517.65
Φεβ. - Feb.	230,130.42	27,144.79	1,855.04	424.11	5.91	29,429.85
Μάρ. - Mar.	284,611.85	26,312.05	1,934.33	340.59	5.04	28,592.00
Απρ. - Apr.	63,692.73	25,123.13	1,885.20	460.84	9.18	27,478.35

*** Περιλαμβάνονται τα Ομόλογα Κρατικών Τραπεζών και τα Εντοκα Γραμμάτια Ελληνικού Δημοσίου - The Bank Short Term Bonds and the Greek T-Bills are included.

- Η Χρηματιστηριακή αξία των μετοχών αναφέρεται στην τελευταία ημέρα διαπραγματευσης - Share's Market capitalisation refers to the last trading day

2. Διάγραμμα Χρηματιστηριακής Αξίας (Εκατομμύρια Ευρώ) - Market Capitalisation Chart (Million Euro)

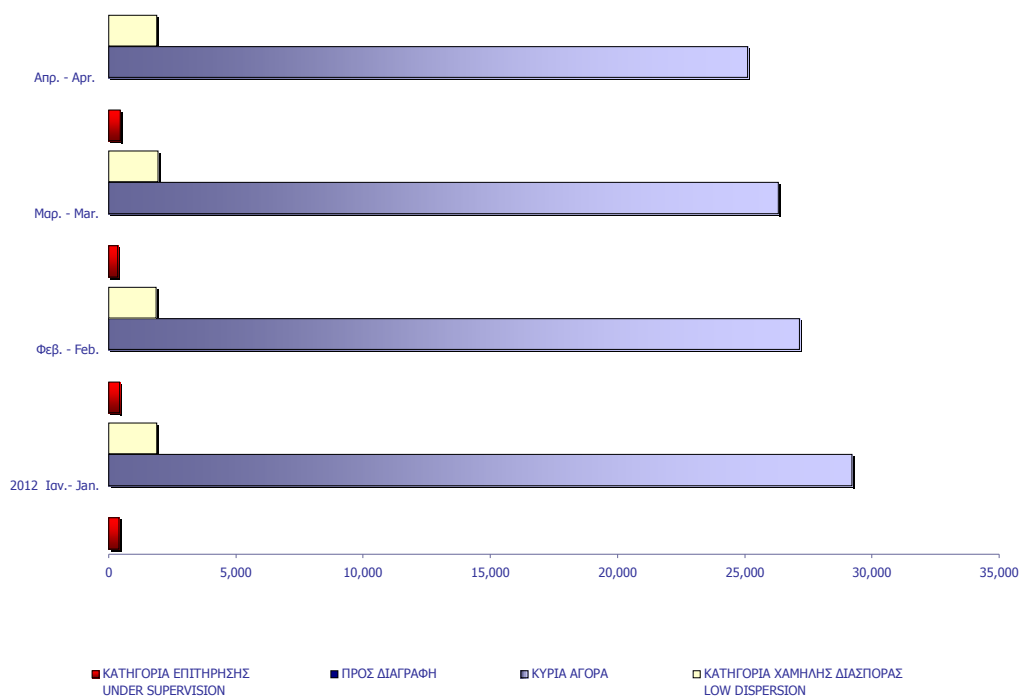

ΑΞΙΑ ΣΥΝΑΛΛΑΓΩΝ 2012 (σε Εκατομμύρια Ευρώ)
2012 TRANSACTIONS VALUE (Million Euro)

ΜΗΝΑΣ MONTH	ΑΞΙΕΣ ΣΤΑΘΕΡΟΥ ΕΙΣΟΔΗΜΑΤΟΣ BONDS	ΜΕΤΟΧΕΣ - STOCKS				ΔΙΑΠΡΑΓΜΑΤΕΥΣΙΜΑ ΑΜΟΙΒΑΙΑ ΚΕΦΑΛΑΙΑ (Δ.Α.Κ) EXCHANGE TRADED FUNDS ETFs	ΓΕΝΙΚΟ ΣΥΝΟΛΟ ΟΜΟΛΟΓΩΝ & ΧΡΕΟΓΡΑΦΩΝ GRAND TOTAL BONDS & SECURITIES
		ΚΥΡΙΑ ΑΓΟΡΑ MAIN MARKET	ΧΑΜΗΛΗ ΔΙΑΣΠΟΡΑ LOW DISPERSION	ΕΠΙΤΗΡΗΣΗ SURVEILLANCE	ΠΡΟΣ ΔΙΑΓΡΑΦΗ UNDER DELETION		
2012 Ιαν. - Jan.	1.23	1,068.35	1.92	0.77	0.00	2.54	1,074.81
Φεβ. - Feb.	2.06	1,675.92	1.32	1.31	0.01	2.81	1,683.43
Μάρ. - Mar.	2.49	1,108.49	0.81	0.66	0.01	0.68	1,113.14
Απρ. - Apr.	0.10	485.04	1.12	0.28	0.02	0.12	486.68
Σύνολο 2012 Total	5.88	4,337.80	5.17	3.03	0.04	6.15	4,358.07

Η αξία συναλλαγών των δικαιωμάτων των μετοχών συμπεριλαμβάνεται στις κατά κατηγορία συναλλαγές-The rights' value of transactions is included in the value transactions per category

3. Διαγράμμιση αξίας συναλλαγών (Εκατομμύρια Ευρώ) -
Transactions Value Chart (Million Euro)

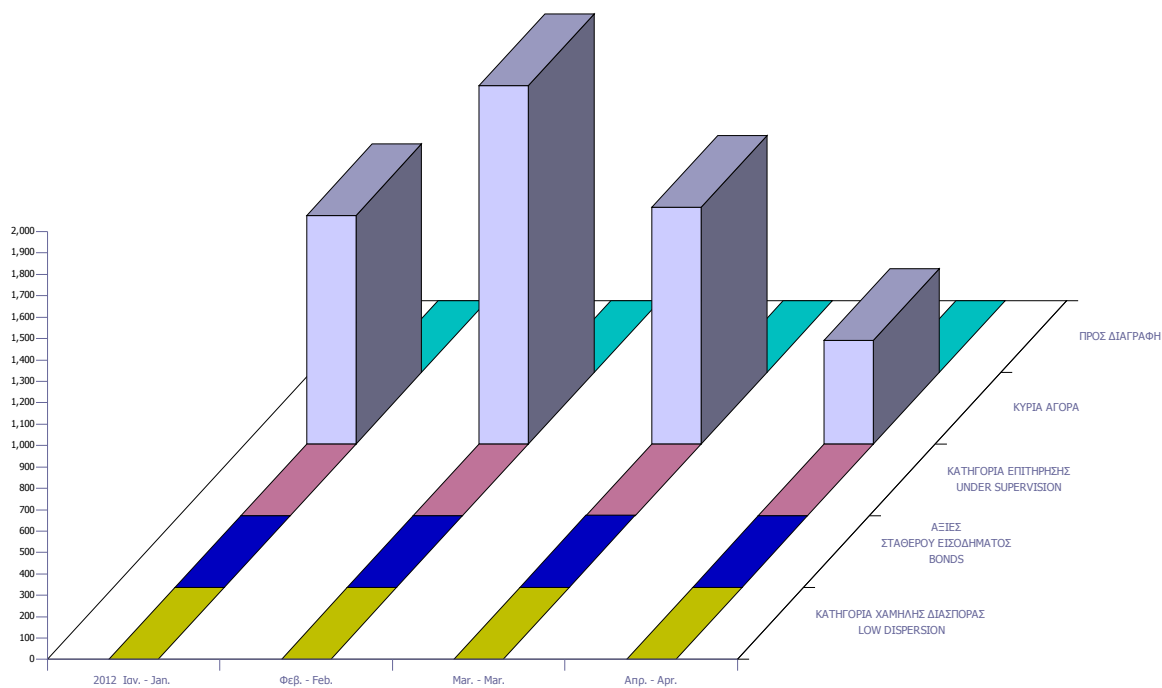

Συναλλαγές τον Απρίλιο 2012 April 2012 Transactions

	Όγκος Συναλλαγών Transactions Volume	Αξία Συναλλαγών (Ευρώ) Transactions Value (Euro)	Ποσοστό Συμμετοχής Percentage (%)
A. Δάνεια - Bonds			
Ομολογιακά Δάνεια Επιχειρήσεων (Α.Α.Σ.Ε.) - Corporate Bonds (F.I.S.M.)	175,500	99,153.27	0.02
Ομολογιακά Δάνεια Διεθνών Οργανισμών (Α.Α.Σ.Ε.)- Bonds of International Organizations (F.I.S.M.)	0	0.00	0.00
Ομολογιακά Δάνεια Ελληνικού Δημοσίου (Α.Α.Σ.Ε.)- Bonds of the Hellenic Republic (F.I.S.M.)	0	0.00	0.00
Δάνεια Απαλλοτριώσεως & Λαχειοφόρα - Expropriation & Lottery Bonds	0	0.00	0.00
Νομικών Προσώπων & Εταιριών σε Ξ.Ν. & Δρχ.-Corporation Bonds in F.X. & GRD	0	0.00	0.00
Ο.Ε.Δ. με ρήτρα ECU, USD, DEM, GBP - Government Bonds Linked to F.X.	0	0.00	0.00
Ομόλογα Ελλην. Δημ. Δραχμικά Φυσ. Τίτλοι (Α.Α.Σ.Ε.)- Govern. Bonds in GRD/ Materialized Titles (F.I.S.M.)	0	0.00	0.00
Ομόλογα Ελλην. Δημ. Δραχμικά Άυλοι Τίτλοι - Govern. Bonds in GRD/ Dematerialized Titles	0	0.00	0.00
Δάνεια Οικονομικής Εξυγίανσεως - Economic Recovery Government Bonds	0	0.00	0.00
Επίσημα Ομόλογα Κρατικών Τραπεζών - State-Owned Banks Short Term Bonds	0	0.00	0.00
Έντοκα Γραμμάτια του Ελληνικού Δημοσίου - Greek Treasury Bills	0	0.00	0.00
Σύνολο Ομολόγων Διαπραγματεύσιμα στην Α.Α.Σ.Ε. - Total of Bonds Traded in F.I.S.M. @	175,500	99,153.27	0.02
Σύνολο (εκτός Α.Α.Σ.Ε.) - Total of Bonds (F.I.S.M. excluded)	0	0.00	0.00
Σύνολο Δανείων - Total of Bonds	175,500	99,153.27	0.02
B. Μετοχές - Stocks **			
Τράπεζες-Banks	336,688,982	265,776,705.63	54.61
Χρηματοοικονομικές Υπηρεσίες-Financial Services	17,494,198	9,618,567.70	1.98
Ακίνητη Περιουσία - Real Estate	899,596	1,242,615.49	0.26
Ασφάλειες-Insurance	115,621	47,374.40	0.01
Βιομηχανικά Προϊόντα & Υπηρεσίες-Industrial Goods & Services	3,887,033	12,314,367.19	2.53
Κατασκευές & Υλικά Κατασκευών-Construction & Materials	5,161,798	8,665,243.96	1.78
Εμπόριο-Retail	901,314	5,388,263.75	1.11
Μέσα Ενημέρωσης-Media	531,100	82,097.73	0.02
Πετρέλαιο & Αέριο-Oil & Gas	2,029,787	12,176,845.47	2.50
Προσωπικά & Οικιακά Αγαθά-Personal & Household Goods	2,493,935	5,080,783.25	1.04
Πρώτες Ύλες-Basic Resources	4,178,714	8,605,635.21	1.77
Υπηρεσίες Κοινής Ωφέλειας-Utilities	11,013,078	30,950,505.36	6.36
Τεχνολογία-Technology	3,413,399	1,012,579.20	0.21
Τηλεπικοινωνίες-Telecommunications	11,674,383	33,726,354.66	6.93
Τρόφιμα & Ποτά-Food & Beverage	3,188,825	31,982,447.71	6.57
Υγεία-Health Care	1,474,141	389,263.64	0.08
Ταξίδια & Αναψυχή-Travel & Leisure	13,449,456	55,211,792.94	11.34
Χημικά-Chemicals	7,553,894	4,197,277.54	0.86
Κύρια Αγορά - Main Market	423,203,116	485,039,068.11	99.66
Χαμηλής Διασποράς - Low Dispersion	624,184	1,124,562.55	0.23
Κατηγορία Επιτήρησης - Under Supervision	2,307,701	281,593.21	0.06
Προς Διαγραφή - Under Deletion	14,253	23,496.96	0.00
Σύνολο Μετοχών - Total of Stocks	426,149,254	486,468,720.83	99.96
Γ. Διαπραγματεύσιμα Αμοιβαία Κεφάλαια (Δ.Α.Κ) - ETFs	31,972	117,004	0.02
ΓΕΝΙΚΟ ΣΥΝΟΛΟ ΧΡΕΟΓΡΑΦΩΝ - SECURITIES GRAND TOTAL	426,356,726	486,684,877.66	100.00
Σύνολο Δικαιωμάτων - Total of Rights *	0	0.00	0.0000

Από τον Ιανουάριο 2006 με απόφαση του Δ.Σ του Χ.Α εφαρμόζεται η διεθνώς αναγνωρισμένη κλαδική κατάταξη FTSE Dow Jones Industry Classification Benchmark (ICB) στο Χρηματιστήριο Αθηνών - Since January 2006 the internationally known sector classification FTSE Dow Jones Industry Classification Benchmark (ICB) is being applied in the Athens.

* Η αξία συναλλαγών των δικαιωμάτων των μετοχών συμπεριλαμβάνεται στις κατά κατηγορία κλαδικές συναλλαγές, ενώ των τεμαχίων όχι.
The rights' value of transactions is included in the sectors breakdown, while the volume is not.

** Η σύνθεση των παραπάνω αναφερθέντων κατηγοριών έχει ως εξής-The composition of the above mentioned sectors is as follows:
Τράπεζες-Banks : Τράπεζες-Banks

Χρηματοοικονομικές Υπηρεσίες-Financial Services:Εταιρείες Επενδύσεων-Equity Investment Instruments, Επενδυτικές Υπηρεσίες-Investment Services, Επενδύσεις Ακίνητης Περιουσίας-Real Estate Investment Trusts, Διαχείριση Κεφαλαίων-Asset Managers, Διαχείριση Ακίνητης Περιουσίας-Real Estate Holding & Development,Εξειδικευμένες Χρηματοοικονομικές Υπηρεσίες-Specialty Finance,Καταναλωτική Πίστη-Consumer Finance, Ασφάλειες - Insurances:Ασφάλειες Ιδιοκτησίας & Ζημιών-Property & Casualty Insurance, Γενικές Ασφάλειες-Full Line Insurance, Μεσίτες Ασφαλίσεων-Insurance Brokers,Αντασφαλίσεις-Reinsurance,Ασφάλειες Ζωής-Life Insurance
Βιομηχανικά Προϊόντα & Υπηρεσίες-Industrial Goods & Services:Υλικά Συσκευασίας-Containers & Packaging, Διαφοροποιημένες Βιομηχανίες-Diversified Industrials, Ηλεκτρικά Μέρη & Εξοπλισμός-Electrical Components & Equipment, Εμπορικά Οχήματα και Φορτηγά-Commercial Vehicles & Trucks, Μηχανήματα Βιομηχανικού Εξοπλισμού-Industrial Machinery, Υπηρεσίες Μεταφορών-Transportation Services,Υποστηρικτικές Υπηρεσίες προς Επιχειρήσεις-Business Support Services,Προμηθευτές Βιομηχανίας-Industrial Suppliers,Θαλάσσιες Μεταφορές-Marine Transportation,Υπηρεσίες Επεξεργασίας & Διαχείρισης Απορριμμάτων-Waste & Disposal Services
Κατασκευές & Υλικά Κατασκευών-Construction & Materials:Οικοδομικά Υλικά & Εξαρτήματα-Building Materials & Fixtures, Κατασκευές-Heavy Construction
Εμπόριο-Retail:Λιανικό & Χονδρικό Εμπόριο Τροφίμων-Food Retailers & Wholesalers, Εμπόριο Ενδύματων-Apparel Retailers, Γενικό Εμπόριο-Broadline Retailers, Οικιακός Εξοπλισμός-Home Improvement Retailers,Εξειδικευμένο Λιανικό Εμπόριο-Specialty Retailers
Μέσα Ενημέρωσης-Media:Τηλεόραση & Ψυχαγωγία-Broadcasting & Entertainment, Διαφήμιση-Media Agencies, Εκδόσεις-Publishing
Πετρέλαιο & Αέριο-Oil & Gas:Διαυλιστήρια-Exploration & Production, Καθετοποιημένες Εταιρ. Πετρελαίου & Φυσικού Αερίου-Integrated Oil & Gas
Προσωπικά & Οικιακά Αγαθά-Personal & Household Goods:Διαρκή Καταναλωτικά Αγαθά-Durable Household Products, Έπιπλα-Furnishings, Κατασκευή Κατοικιών-Home Construction, Παιχνίδια-Toys, Ρουχισμός & Αξεσουάρ-Clothing & Accessories, Υποδήματα-Footwear, Είδη Προσωπικής Φροντίδας-Personal Products,Καπνός-Tobacco,Μη Διαρκή Καταναλωτικά Αγαθά-Non Durable Household Products
Πρώτες Ύλες-Basic Resources:Αλουμίνιο-Aluminum, Μη Σιδηρούχα Μέταλλα-Nonferrous Metals, Χάλυβας-Steel, Ορυχεία-General Mining
Υπηρεσίες Κοινής Ωφέλειας-Utilities:Συμβατικός Ηλεκτρισμός-Conventional Electricity, Ύδρευση-Water,Εναλλακτικός Ηλεκτρισμός-Alternative Electricity
Τεχνολογία-Technology:Εξοπλισμός Τηλεπικοινωνιών-Telecommunications Equipment, Υπηρεσίες Ηλεκτρονικών Υπολογιστών-Computer Services, Διαδίκτυο-Internet, Λογισμικό-Software, Υλικά Υπολογιστών-Computer Hardware, Ηλεκτρονικός Εξοπλισμός Γραφείων-Electronic Office Equipment
Τηλεπικοινωνίες-Telecommunications:Σταθερή Τηλεφωνία-Fixed Line Telecommunications, Κινητή Τηλεφωνία-Mobile Telecommunications
Τρόφιμα & Ποτά-Food & Beverage:Απόσταξη & Οινόπαραγωγή-Distillers & Vintners, Αναψυκτικά-Soft Drinks, Γεωργία & Αλιεία-Farming & Fishing, Τρόφιμα-Food Products
Υγεία-Health Care:Ιατρικές Υπηρεσίες-Health Care Providers, Ιατρικός Εξοπλισμός-Medical Equipment, Φαρμακευτικά Προϊόντα-Pharmaceuticals
Ταξίδια & Αναψυχή-Travel & Leisure:Τυχερά Παιχνίδια-Gambling, Ξενοδοχεία-Hotels, Υπηρεσίες Αναψυχής-Recreational Services, Εστίαση-Restaurants & Bars, Αεροπορικές Εταιρείες-Airlines,Ταξίδια & Τουρισμός-Travel & Tourism
Χημικά-Chemicals:Βασικά Χημικά-Commodity Chemicals, Εξειδικευμένα Χημικά-Specialty Chemicals

ΣΤΟΙΧΕΙΑ ΜΕΣΗΣ ΗΜΕΡΗΣΙΑΣ ΑΞΙΑΣ ΣΥΝΑΛΛΑΓΩΝ ΜΕΤΟΧΩΝ ΑΝΑ ΚΑΤΗΓΟΡΙΑ ΔΙΑΠΡΑΓΜΑΤΕΥΣΗΣ
AVERAGE DAILY STOCKS VALUE OF TRANSACTIONS DATA PER TRADING CATEGORY

Κύρια Αγορά Main Market	Χαμηλή Διασπορά Low Dispersion	Επιτήρηση Surveillance	Προς Διαγραφή Under Deletion	ΣΥΝΟΛΟ-Total
01/01/2012-30/04/2012	01/01/2012-30/04/2012	01/01/2012-30/04/2012	01/01/2012-30/04/2012	01/01/2012-30/04/2012

Μέση Αξία Συναλλαγών χωρίς πακέτα (Σύνολο σε εκατ. Euro) / Average daily value of transactions without block trades (Total in million of Euros)

A 1. ΑΝΑΛΥΣΗ ΑΝΑ ΦΑΣΗ

ΣΤΟ ΑΝΟΙΓΜΑ	1.21	0.03	0.02	0.00	1.26
ΣΥΝΕΧΗΣ ΔΙΑΠΡΑΓΜΑΤΕΥΣΗ	46.69	0.00	0.00	0.00	46.69
ΕΝΔΙΑΜΕΣΑ ΑΥΚΤΙΟΝ	0.12	0.01	0.01	0.00	0.15
ΑΥΚΤΙΟΝ ΚΛΕΙΣΙΜΑΤΟΣ	2.74	0.02	0.01	0.00	2.76
ΣΤΟ ΚΛΕΙΣΙΜΟ	1.12	0.00	0.00	0.00	1.12
ΣΥΝΟΛΟ	51.88	0.06	0.04	0.00	51.98
Πακέτα	2.30	0.00	0.00	0.00	2.30
Γενικό ΣΥΝΟΛΟ	54.18	0.06	0.04	0.00	54.29
Αξία συναλλαγών ανοικτών πωλήσεων	0.00%	0.00%	0.00%	0.00%	0.00%
Αξία συναλλαγών ειδικών διαπραγματευτών	7.50%	0.00%	0.00%	0.00%	7.49%
Αξία συναλλαγών μέσω ODL	61.00%	58.12%	0.00%	81.51%	61.00%
% Στο σύνολο	99.81%	0.12%	0.07%	0.00%	100.00%

A1. ANALYSIS PER TRADING PHASE

At the Open	
Continuous Trading	
Intraday Auctions	
Closing Auction	
At the Close	
Total	
Block Trades	
Grand total	
Value of Transactions Short selling	
Value of Transactions of Market Makers	
Value of Transactions ODL	
% on the Total	

Κύρια Αγορά Main Market	Χαμηλή Διασπορά Low Dispersion	Επιτήρηση Surveillance	Προς Διαγραφή Under Deletion	ΣΥΝΟΛΟ-Total
01/01/2012-30/04/2012	01/01/2012-30/04/2012	01/01/2012-30/04/2012	01/01/2012-30/04/2012	01/01/2012-30/04/2012

Μέση Αξία Συναλλαγών χωρίς πακέτα (Σύνολο σε εκατ. Euro) / Average daily value of transactions without block trades (Total in million of Euros)

B 1. ΣΥΝΕΧΗΣ ΔΙΑΠΡΑΓΜΑΤΕΥΣΗ

A' ΧΡΟΝΙΚΗ ΠΕΡΙΟΔΟΣ (Έως 11:00:00) *	6.83	0.00	0.00	0.00	6.83
B' ΧΡΟΝΙΚΗ ΠΕΡΙΟΔΟΣ (11:00:01 - 11:30:00)	4.48	0.00	0.00	0.00	4.48
Γ' ΧΡΟΝΙΚΗ ΠΕΡΙΟΔΟΣ (11:30:01 - 12:00:00)	3.69	0.00	0.00	0.00	3.69
Δ' ΧΡΟΝΙΚΗ ΠΕΡΙΟΔΟΣ (12:00:01 - 12:30:00)	2.89	0.00	0.00	0.00	2.89
Ε' ΧΡΟΝΙΚΗ ΠΕΡΙΟΔΟΣ (12:30:01 - 13:00:00)	2.69	0.00	0.00	0.00	2.69
ΣΤ' ΧΡΟΝΙΚΗ ΠΕΡΙΟΔΟΣ (13:00:01 - 13:30:00)	2.79	0.00	0.00	0.00	2.79
Ζ' ΧΡΟΝΙΚΗ ΠΕΡΙΟΔΟΣ (13:30:01 - 14:00:00)	2.46	0.00	0.00	0.00	2.46
Η' ΧΡΟΝΙΚΗ ΠΕΡΙΟΔΟΣ (14:00:01 - 14:30:00)	2.62	0.00	0.00	0.00	2.62
Θ' ΧΡΟΝΙΚΗ ΠΕΡΙΟΔΟΣ (14:30:01 - 15:00:00)	3.00	0.00	0.00	0.00	3.00
Ι' ΧΡΟΝΙΚΗ ΠΕΡΙΟΔΟΣ (15:00:01 - 15:30:00)	3.10	0.00	0.00	0.00	3.10
ΙΑ' ΧΡΟΝΙΚΗ ΠΕΡΙΟΔΟΣ (15:30:01 - 16:00:00)	3.09	0.00	0.00	0.00	3.09
ΙΒ' ΧΡΟΝΙΚΗ ΠΕΡΙΟΔΟΣ (Από 16:00:01 - 16:30:00)	3.47	0.00	0.00	0.00	3.47
ΙΓ' ΧΡΟΝΙΚΗ ΠΕΡΙΟΔΟΣ (Από 16:30:01)	5.58	0.00	0.00	0.00	5.58
Γ(ι) ΧΡΟΝΙΚΗ ΠΕΡΙΟΔΟΣ (Από 16:50:00) - ΤΕΛΕΥΤΑΙΑ 10 ΛΕΠΤΑ	2.42	0.00	0.00	0.00	2.42
Γ(iii) ΑΞΙΑ 30% ΠΡΑΞΕΩΝ ΤΟΥ ΒΑΣΙΚΟΥ ΠΙΝΑΚΑ	16.30	0.00	0.00	0.00	16.30
ΣΥΝΟΛΟ*	46.69	0.00	0.00	0.00	46.69

B1. CONTINUOUS TRADING PHASE

1st Period (till 11:00:00) *	
2nd Period (11:00:01 - 11:30:00)	
3rd Period (11:30:01 - 12:00:00)	
4th Period (12:00:01 - 12:30:00)	
5th Period (12:30:01 - 13:00:00)	
6th Period (14:00:01 - 13:30:00)	
7th Period (13:30:01 - 14:00:00)	
8th Period (14:00:01 - 14:30:00)	
9th Period (14:30:01 - 15:00:00)	
10th Period (Από 15:00:01 - 15:30:00)	
11th Period (15:30:01 - 16:00:00)	
12th Period (16:00:01 - 16:30:00)	
13th Period (16:30:01)	
C (i) (From 16:50:00) Last ten minutes of Continuous Trading	

C (iii) The Value of 30% of the trades which are included to the calculation of the closing prices

TOTAL

* Δεν περιλαμβάνεται η αξία των συναλλαγών στο άνοιγμα

ΣΤΟΙΧΕΙΑ ΜΕΣΗΣ ΗΜΕΡΗΣΙΑΣ ΑΞΙΑΣ ΣΥΝΑΛΛΑΓΩΝ ΜΕΤΟΧΩΝ ΑΝΑ ΚΑΤΗΓΟΡΙΑ ΔΙΑΠΡΑΓΜΑΤΕΥΣΗΣ
AVERAGE DAILY STOCKS VALUE OF TRANSACTIONS DATA PER TRADING CATEGORY

Κύρια Αγορά Main Market	Χαμηλή Διασπορά Low Dispersion	Επιτήρηση Surveillance	Προς Διαγραφή Under Deletion	ΣΥΝΟΛΟ-Total
01/01/2012-30/04/2012	01/01/2012-30/04/2012	01/01/2012-30/04/2012	01/01/2012-30/04/2012	01/01/2012-30/04/2012

Μέσος Αριθμός Πράξεων χωρίς πακέτα. / Average daily number of transactions without block trades

Γ 1. ΑΝΑΛΥΣΗ ΑΝΑ ΦΑΣΗ

ΣΤΟ ΑΝΟΙΓΜΑ	820.11	43.29	81.73	2.28	947.40
ΣΥΝΕΧΗΣ ΔΙΑΠΡΑΓΜΑΤΕΥΣΗ	23,309.88	0.00	0.00	0.00	23,309.88
ΕΝΔΙΑΜΕΣΑ ΑΥΚΤΙΟΝ	39.70	18.60	34.31	0.00	92.61
ΑΥΚΤΙΟΝ ΚΛΕΙΣΙΜΑΤΟΣ	727.35	21.59	38.73	0.00	787.66
ΣΤΟ ΚΛΕΙΣΙΜΟ	428.50	2.76	3.61	0.05	434.93
ΣΥΝΟΛΟ	25,325.54	86.24	158.38	2.33	25,572.48
Πακέτα	2.61	0.00	0.00	0.00	2.61
Γενικό ΣΥΝΟΛΟ	25,328.15	86.24	158.38	2.33	25,575.09
Αριθμός Πράξεων ανοικτών πωλήσεων	0.00%	0.00%	0.00%	0.00%	0.00%
Αριθμός Πράξεων ειδικών διαπραγματευτών	5.08%	0.00%	0.00%	0.00%	5.03%
Αριθμός Πράξεων μέσω ODL	68.49%	63.92%	74.57%	83.87%	68.51%
% Στο σύνολο	99.03%	0.34%	0.62%	0.01%	100.00%

C1. ANALYSIS PER TRADING PHASE

At the Open	ContinuousTrading	Intraday Auctions	Closing Auction	At the Close	Total
BlockTrades	Grand total	Number of Trades of Short selling	Number of Trades of Market Makers	Number of Trades through ODL	% on the Total

Κύρια Αγορά Main Market	Χαμηλή Διασπορά Low Dispersion	Επιτήρηση Surveillance	Προς Διαγραφή Under Deletion	ΣΥΝΟΛΟ-Total
----------------------------	-----------------------------------	---------------------------	---------------------------------	--------------

Μέσος Αριθμός Πράξεων χωρίς πακέτα. / Average daily number of transactions without block trades

Δ 1. ΣΥΝΕΧΗΣ ΔΙΑΠΡΑΓΜΑΤΕΥΣΗ

Α' ΧΡΟΝΙΚΗ ΠΕΡΙΟΔΟΣ (Έως 11:00:00) *	3,048.33	0.00	0.00	0.00	3,048.33
Β' ΧΡΟΝΙΚΗ ΠΕΡΙΟΔΟΣ (11:00:01 - 11:30:00)	2,241.13	0.00	0.00	0.00	2,241.13
Γ' ΧΡΟΝΙΚΗ ΠΕΡΙΟΔΟΣ (11:30:01 - 12:00:00)	1,845.06	0.00	0.00	0.00	1,845.06
Δ' ΧΡΟΝΙΚΗ ΠΕΡΙΟΔΟΣ (12:00:01 - 12:30:00)	1,510.53	0.00	0.00	0.00	1,510.53
Ε' ΧΡΟΝΙΚΗ ΠΕΡΙΟΔΟΣ (12:30:01 - 13:00:00)	1,414.03	0.00	0.00	0.00	1,414.03
ΣΤ' ΧΡΟΝΙΚΗ ΠΕΡΙΟΔΟΣ (13:00:01 - 13:30:00)	1,443.80	0.00	0.00	0.00	1,443.80
Ζ' ΧΡΟΝΙΚΗ ΠΕΡΙΟΔΟΣ (13:30:01 - 14:00:00)	1,285.31	0.00	0.00	0.00	1,285.31
Η' ΧΡΟΝΙΚΗ ΠΕΡΙΟΔΟΣ (14:00:01 - 14:30:00)	1,369.00	0.00	0.00	0.00	1,369.00
Θ' ΧΡΟΝΙΚΗ ΠΕΡΙΟΔΟΣ (14:30:01 - 15:00:00)	1,488.13	0.00	0.00	0.00	1,488.13
Ι' ΧΡΟΝΙΚΗ ΠΕΡΙΟΔΟΣ (15:00:01 - 15:30:00)	1,492.18	0.00	0.00	0.00	1,492.18
ΙΑ' ΧΡΟΝΙΚΗ ΠΕΡΙΟΔΟΣ (15:30:01 - 16:00:00)	1,519.04	0.00	0.00	0.00	1,519.04
ΙΒ' ΧΡΟΝΙΚΗ ΠΕΡΙΟΔΟΣ (Από 16:00:01 - 16:30:00)	1,785.44	0.00	0.00	0.00	1,785.44
ΙΓ' ΧΡΟΝΙΚΗ ΠΕΡΙΟΔΟΣ (Από 16:30:01)	2,867.93	0.00	0.00	0.00	2,867.93
Γ(ι) ΧΡΟΝΙΚΗ ΠΕΡΙΟΔΟΣ (Από 16:50:00) - ΤΕΛΕΥΤΑΙΑ 10 ΛΕΠΤΑ	1,267.53	0.00	0.00	0.00	1,267.53
Γ(iii) ΑΞΙΑ 30% ΠΡΑΞΕΩΝ ΤΟΥ ΒΑΣΙΚΟΥ ΠΙΝΑΚΑ	7,472.80	0.00	0.00	0.99	7,473.79
ΣΥΝΟΛΟ*	23,309.88	0.00	0.00	0.00	23,309.88

D1. CONTINUOUS TRADING PHASE

1st Period (till 11:00:00) *	2nd Period (11:00:01 - 11:30:00)	3rd Period (11:30:01 - 12:00:00)	4th Period (12:00:01 - 12:30:00)	5th Period (12:30:01 - 13:00:00)	6th Period (14:00:01 - 13:30:00)	7th Period (13:30:01 - 14:00:00)	8th Period (14:00:01 - 14:30:00)	9th Period (14:30:01 - 15:00:00)	10th Period (Από 15:00:01 - 15:30:00)	11th Period (15:30:01 - 16:00:00)	12th Period (16:00:01 - 16:30:00)	13th Period (16:30:01)
C (i) (From 16:50:00) Last ten minutes of Continuous Trading												

C (iii) The Value of 30% of the trades which are included to the calculation of the closing prices

TOTAL

* Δεν περιλαμβάνεται η αξία των συναλλαγών στο άνοιγμα
ΧΡΗΜΑΤΙΣΤΗΡΙΟ ΑΘΗΝΩΝ Α.Ε. - ATHENS EXCHANGE S.A.

ΣΤΟΙΧΕΙΑ ΜΕΣΗΣ ΗΜΕΡΗΣΙΑΣ ΑΞΙΑΣ ΣΥΝΑΛΛΑΓΩΝ ΜΕΤΟΧΩΝ ΑΝΑ ΔΕΙΚΤΗ ΚΥΡΙΑΣ ΑΓΟΡΑΣ
AVERAGE DAILY STOCKS VALUE OF TRANSACTIONS DATA PER INDEX OF MAIN MARKET

ΓΔ Composite Index	FTSE/XA 20 FTAE ATHEX 20	FTSE/XA Liquid Mid FTSE/ATHEX Liquid Mid	FTSE/XA Small Cap FTSE ATHEX Small Cap	Λοιπές Κύριας Αγοράς Main Market Remaining Cos	
01/01/2012-30/04/2012	01/01/2012-30/04/2012	01/01/2012-30/04/2012	01/01/2012-30/04/2012	01/01/2012-30/04/2012	
<i>Μέση Αξία Συναλλαγών χωρίς πακέτα (Σύνολο σε εκατ. Euro) / Average daily value of transactions without block trades (Total in million of Euros)</i>					
Αξία συναλλαγών χωρίς πακέτα	1.11	1.09	0.05	0.01	0.06
ΣΥΝΕΧΗΣ ΔΙΑΠΡΑΓΜΑΤΕΥΣΗ	44.49	43.57	2.09	0.08	0.00
ΕΝΔΙΑΜΕΣΑ ΑΥΧΤΙΟΝ	0.12	0.12	0.00	0.00	0.00
ΑΥΧΤΙΟΝ ΚΛΕΙΣΙΜΑΤΟΣ	2.68	2.62	0.09	0.00	0.00
ΣΤΟ ΚΛΕΙΣΙΜΟ	1.07	1.01	0.06	0.00	0.00
ΣΥΝΟΛΟ	49.47	48.40	2.29	0.10	0.00
Πακέτα	2.22	1.89	0.19	0.03	0.00
Γενικό ΣΥΝΟΛΟ	51.69	50.29	2.48	0.13	0.00
Αξία συναλλαγών ανοικτών πωλήσεων	0.00%	0.00%	0.00%	0.00%	0.00%
Αξία συναλλαγών ειδικών διαπραγματευτών	7.73%	7.90%	3.30%	0.26%	0.00%
Αξία συναλλαγών μέσω ODL	60.45%	61.72%	50.34%	49.29%	0.00%
% Στο σύνολο	95.22%	92.65%	4.57%	0.24%	0.00%

A 1. ΑΝΑΛΥΣΗ ΑΝΑ ΦΑΣΗ

ΣΤΟ ΑΝΟΙΓΜΑ	
ΣΥΝΕΧΗΣ ΔΙΑΠΡΑΓΜΑΤΕΥΣΗ	
ΕΝΔΙΑΜΕΣΑ ΑΥΧΤΙΟΝ	
ΑΥΧΤΙΟΝ ΚΛΕΙΣΙΜΑΤΟΣ	
ΣΤΟ ΚΛΕΙΣΙΜΟ	
ΣΥΝΟΛΟ	
Πακέτα	
Γενικό ΣΥΝΟΛΟ	
Αξία συναλλαγών ανοικτών πωλήσεων	
Αξία συναλλαγών ειδικών διαπραγματευτών	
Αξία συναλλαγών μέσω ODL	
% Στο σύνολο	

A1. ANALYSIS PER TRADING PHASE

At the Open	
Continuous Trading	
Intraday Auctions	
Closing Auction	
At the Close	
Total	
Block Trades	
Grand total	
Value of Transactions Short selling	
Value of Transactions of Market Makers	
Value of Transactions ODL	
% on the Total	

B 1. ΣΥΝΕΧΗΣ ΔΙΑΠΡΑΓΜΑΤΕΥΣΗ

Α' ΧΡΟΝΙΚΗ ΠΕΡΙΟΔΟΣ (Έως 11:00:00) *	
Β' ΧΡΟΝΙΚΗ ΠΕΡΙΟΔΟΣ (11:00:01 - 11:30:00)	
Γ' ΧΡΟΝΙΚΗ ΠΕΡΙΟΔΟΣ (11:30:01 - 12:00:00)	
Δ' ΧΡΟΝΙΚΗ ΠΕΡΙΟΔΟΣ (12:00:01 - 12:30:00)	
Ε' ΧΡΟΝΙΚΗ ΠΕΡΙΟΔΟΣ (12:30:01 - 13:00:00)	
ΣΤ' ΧΡΟΝΙΚΗ ΠΕΡΙΟΔΟΣ (13:00:01 - 13:30:00)	
Ζ' ΧΡΟΝΙΚΗ ΠΕΡΙΟΔΟΣ (13:30:01 - 14:00:00)	
Η' ΧΡΟΝΙΚΗ ΠΕΡΙΟΔΟΣ (14:00:01 - 14:30:00)	
Θ' ΧΡΟΝΙΚΗ ΠΕΡΙΟΔΟΣ (14:30:01 - 15:00:00)	
Ι' ΧΡΟΝΙΚΗ ΠΕΡΙΟΔΟΣ (15:00:01 - 15:30:00)	
ΙΑ' ΧΡΟΝΙΚΗ ΠΕΡΙΟΔΟΣ (15:30:01 - 16:00:00)	
ΙΒ' ΧΡΟΝΙΚΗ ΠΕΡΙΟΔΟΣ (Από 16:00:01 - 16:30:00)	
ΙΓ' ΧΡΟΝΙΚΗ ΠΕΡΙΟΔΟΣ (Από 16:30:01)	
ΙΔ(i) ΧΡΟΝΙΚΗ ΠΕΡΙΟΔΟΣ (Από 16:50:00) - ΤΕΛΕΥΤΑΙΑ 10 ΛΕΠΤΑ	
ΙΔ(iii) ΑΞΙΑ 30% ΠΡΑΞΕΩΝ ΤΟΥ ΒΑΣΙΚΟΥ ΠΙΝΑΚΑ	

ΓΔ Composite Index	FTSE/XA 20 FTAE ATHEX 20	FTSE/XA Liquid Mid FTSE/ATHEX Liquid Mid	FTSE/XA Small Cap FTSE ATHEX Small Cap	Λοιπές Κύριας Αγοράς Main Market Remaining Cos	
<i>Μέση Αξία Συναλλαγών χωρίς πακέτα (Σύνολο σε εκατ. Euro) / Average daily value of transactions without block trades (Total in million of Euros)</i>					
Α' ΧΡΟΝΙΚΗ ΠΕΡΙΟΔΟΣ (Έως 11:00:00) *	6.53	6.54	0.19	0.00	0.00
Β' ΧΡΟΝΙΚΗ ΠΕΡΙΟΔΟΣ (11:00:01 - 11:30:00)	4.25	4.22	0.17	0.00	0.00
Γ' ΧΡΟΝΙΚΗ ΠΕΡΙΟΔΟΣ (11:30:01 - 12:00:00)	3.51	3.45	0.16	0.00	0.00
Δ' ΧΡΟΝΙΚΗ ΠΕΡΙΟΔΟΣ (12:00:01 - 12:30:00)	2.74	2.70	0.12	0.01	0.00
Ε' ΧΡΟΝΙΚΗ ΠΕΡΙΟΔΟΣ (12:30:01 - 13:00:00)	2.56	2.49	0.14	0.00	0.00
ΣΤ' ΧΡΟΝΙΚΗ ΠΕΡΙΟΔΟΣ (13:00:01 - 13:30:00)	2.66	2.58	0.14	0.00	0.00
Ζ' ΧΡΟΝΙΚΗ ΠΕΡΙΟΔΟΣ (13:30:01 - 14:00:00)	2.33	2.26	0.13	0.00	0.00
Η' ΧΡΟΝΙΚΗ ΠΕΡΙΟΔΟΣ (14:00:01 - 14:30:00)	2.49	2.43	0.12	0.00	0.00
Θ' ΧΡΟΝΙΚΗ ΠΕΡΙΟΔΟΣ (14:30:01 - 15:00:00)	2.85	2.80	0.13	0.00	0.00
Ι' ΧΡΟΝΙΚΗ ΠΕΡΙΟΔΟΣ (15:00:01 - 15:30:00)	2.96	2.89	0.14	0.01	0.00
ΙΑ' ΧΡΟΝΙΚΗ ΠΕΡΙΟΔΟΣ (15:30:01 - 16:00:00)	2.95	2.88	0.14	0.01	0.00
ΙΒ' ΧΡΟΝΙΚΗ ΠΕΡΙΟΔΟΣ (Από 16:00:01 - 16:30:00)	3.31	3.21	0.18	0.01	0.00
ΙΓ' ΧΡΟΝΙΚΗ ΠΕΡΙΟΔΟΣ (Από 16:30:01)	5.34	5.11	0.32	0.02	0.00
ΙΔ(i) ΧΡΟΝΙΚΗ ΠΕΡΙΟΔΟΣ (Από 16:50:00) - ΤΕΛΕΥΤΑΙΑ 10 ΛΕΠΤΑ	2.33	2.22	0.15	0.01	0.00
ΙΔ(iii) ΑΞΙΑ 30% ΠΡΑΞΕΩΝ ΤΟΥ ΒΑΣΙΚΟΥ ΠΙΝΑΚΑ	15.60	15.29	0.69	0.03	0.00
ΣΥΝΟΛΟ*	44.49	43.57	2.09	0.08	0.00

B1. CONTINUOUS TRADING PHASE

1st Period (till 11:00:00) *	
2nd Period (11:00:01 - 11:30:00)	
3rd Period (11:30:01 - 12:00:00)	
4th Period (12:00:01 - 12:30:00)	
5th Period (12:30:01 - 13:00:00)	
6th Period (14:00:01 - 13:30:00)	
7th Period (13:30:01 - 14:00:00)	
8th Period (14:00:01 - 14:30:00)	
9th Period (14:30:01 - 15:00:00)	
10th Period (Από 15:00:01 - 15:30:00)	
11th Period (15:30:01 - 16:00:00)	
12th Period (16:00:01 - 16:30:00)	
13th Period (16:30:01)	
C (i) (From 16:50:00) Last ten minutes of Continuous Trading	
C (iii) The Value of 30% of the trades which are included to the calculation of the closing prices	

ΣΥΝΟΛΟ*

* δεν περιλαμβάνεται η αξία των συναλλαγών στο άνοιγμα

TOTAL

ΣΤΟΙΧΕΙΑ ΜΕΣΗΣ ΗΜΕΡΗΣΙΑΣ ΑΞΙΑΣ ΣΥΝΑΛΛΑΓΩΝ ΜΕΤΟΧΩΝ ΑΝΑ ΔΕΙΚΤΗ ΚΥΡΙΑΣ ΑΓΟΡΑΣ
AVERAGE DAILY STOCKS VALUE OF TRANSACTIONS DATA PER INDEX OF MAIN MARKET

ΓΔ Composite Index	FTSE/XA 20 FTAE ATHEX 20	FTSE/XA Liquid Mid FTSE/ATHEX Liquid Mid	FTSE/XA Small Cap FTSE ATHEX Small Cap	Λοιπές Κύριας Αγοράς Main Market Remaining Cos	
01/01/2012-30/04/2012	01/01/2012-30/04/2012	01/01/2012-30/04/2012	01/01/2012-30/04/2012	01/01/2012-30/04/2012	
<i>Μέσος Αριθμός Πράξεων χωρίς πακέτα. / Average daily number of transactions without block trades</i>					
ΣΤΟ ΑΝΟΙΓΜΑ	541.38	465.75	76.96	79.45	0.00
ΣΥΝΕΧΗΣ ΔΙΑΠΡΑΓΜΑΤΕΥΣΗ	20,301.84	19,156.33	2,238.09	286.39	0.00
ΕΝΔΙΑΜΕΣΑ ΑΥΣΤΙΟΝ	21.81	17.54	3.14	5.46	0.00
ΑΥΣΤΙΟΝ ΚΛΕΙΣΙΜΑΤΟΣ	634.89	565.80	81.73	16.43	0.00
ΣΤΟ ΚΛΕΙΣΙΜΟ	356.28	316.85	52.85	10.60	0.00
ΣΥΝΟΛΟ	21,856.19	20,522.26	2,452.76	398.33	0.00
Πακέτα	2.38	1.76	0.43	0.03	0.00
Γενικό ΣΥΝΟΛΟ	21,858.56	20,524.03	2,453.19	398.35	0.00
Αριθμός Πράξεων ανοικτών πωλήσεων	0.00%	0.00%	0.00%	0.00%	0.00%
Αριθμός Πράξεων ειδικών διαπραγματευτών	5.53%	5.85%	2.50%	2.03%	0.00%
Αριθμός Πράξεων μέσω ODL	67.51%	68.85%	63.57%	69.32%	0.00%
% Στο σύνολο	85.47%	80.25%	9.59%	1.56%	0.00%

Γ 1. ΑΝΑΛΥΣΗ ΑΝΑ ΦΑΣΗ

ΣΤΟ ΑΝΟΙΓΜΑ	541.38	465.75	76.96	79.45	0.00
ΣΥΝΕΧΗΣ ΔΙΑΠΡΑΓΜΑΤΕΥΣΗ	20,301.84	19,156.33	2,238.09	286.39	0.00
ΕΝΔΙΑΜΕΣΑ ΑΥΣΤΙΟΝ	21.81	17.54	3.14	5.46	0.00
ΑΥΣΤΙΟΝ ΚΛΕΙΣΙΜΑΤΟΣ	634.89	565.80	81.73	16.43	0.00
ΣΤΟ ΚΛΕΙΣΙΜΟ	356.28	316.85	52.85	10.60	0.00
ΣΥΝΟΛΟ	21,856.19	20,522.26	2,452.76	398.33	0.00
Πακέτα	2.38	1.76	0.43	0.03	0.00
Γενικό ΣΥΝΟΛΟ	21,858.56	20,524.03	2,453.19	398.35	0.00
Αριθμός Πράξεων ανοικτών πωλήσεων	0.00%	0.00%	0.00%	0.00%	0.00%
Αριθμός Πράξεων ειδικών διαπραγματευτών	5.53%	5.85%	2.50%	2.03%	0.00%
Αριθμός Πράξεων μέσω ODL	67.51%	68.85%	63.57%	69.32%	0.00%
% Στο σύνολο	85.47%	80.25%	9.59%	1.56%	0.00%

C1. ANALYSIS PER TRADING PHASE

At the Open	0.00
Continuous Trading	0.00
Intraday Auctions	0.00
Closing Auction	0.00
At the Close	0.00
Total	0.00
Block Trades	0.00
Grand total	0.00
Number of Trades of Short selling	0.00%
Number of Trades of Market Makers	0.00%
Number of Trades through ODL	0.00%
% on the Total	0.00%

ΓΔ Composite Index	FTSE/XA 20 FTAE ATHEX 20	FTSE/XA Liquid Mid FTSE/ATHEX Liquid Mid	FTSE/XA Small Cap FTSE ATHEX Small Cap	Λοιπές Κύριας Αγοράς Main Market Remaining Cos	
<i>Μέσος Αριθμός Πράξεων χωρίς πακέτα. / Average daily number of transactions without block trades</i>					
Α' ΧΡΟΝΙΚΗ ΠΕΡΙΟΔΟΣ (Έως 11:00:00) *	2,707.40	2,693.90	196.99	16.46	0.00
Β' ΧΡΟΝΙΚΗ ΠΕΡΙΟΔΟΣ (11:00:01 - 11:30:00)	1,961.79	1,906.03	190.63	16.04	0.00
Γ' ΧΡΟΝΙΚΗ ΠΕΡΙΟΔΟΣ (11:30:01 - 12:00:00)	1,604.53	1,537.75	171.86	16.89	0.00
Δ' ΧΡΟΝΙΚΗ ΠΕΡΙΟΔΟΣ (12:00:01 - 12:30:00)	1,306.83	1,242.46	142.89	16.13	0.00
Ε' ΧΡΟΝΙΚΗ ΠΕΡΙΟΔΟΣ (12:30:01 - 13:00:00)	1,233.13	1,149.06	145.63	16.35	0.00
ΣΤ' ΧΡΟΝΙΚΗ ΠΕΡΙΟΔΟΣ (13:00:01 - 13:30:00)	1,256.64	1,170.73	142.81	16.35	0.00
Ζ' ΧΡΟΝΙΚΗ ΠΕΡΙΟΔΟΣ (13:30:01 - 14:00:00)	1,109.20	1,035.75	135.20	15.68	0.00
Η' ΧΡΟΝΙΚΗ ΠΕΡΙΟΔΟΣ (14:00:01 - 14:30:00)	1,190.06	1,112.20	137.55	16.61	0.00
Θ' ΧΡΟΝΙΚΗ ΠΕΡΙΟΔΟΣ (14:30:01 - 15:00:00)	1,289.40	1,226.90	138.63	16.91	0.00
Ι' ΧΡΟΝΙΚΗ ΠΕΡΙΟΔΟΣ (15:00:01 - 15:30:00)	1,290.71	1,217.34	141.64	22.23	0.00
ΙΑ' ΧΡΟΝΙΚΗ ΠΕΡΙΟΔΟΣ (15:30:01 - 16:00:00)	1,320.48	1,222.63	161.44	24.04	0.00
ΙΒ' ΧΡΟΝΙΚΗ ΠΕΡΙΟΔΟΣ (Από 16:00:01 - 16:30:00)	1,556.14	1,426.78	192.69	29.84	0.00
ΙΓ' ΧΡΟΝΙΚΗ ΠΕΡΙΟΔΟΣ (Από 16:30:01)	2,475.55	2,214.81	340.15	62.88	0.00
Γ(ι) ΧΡΟΝΙΚΗ ΠΕΡΙΟΔΟΣ (Από 16:50:00) - ΤΕΛΕΥΤΑΙΑ 10 ΛΕΠΤΑ	1,095.06	962.26	157.05	28.59	0.00
Γ(ιιι) ΑΞΙΑ 30% ΠΡΑΞΕΩΝ ΤΟΥ ΒΑΣΙΚΟΥ ΠΙΝΑΚΑ	6,448.18	6,060.71	719.00	117.80	0.00
ΣΥΝΟΛΟ*	20,301.84	19,156.33	2,238.09	286.39	0.00

D1. CONTINUOUS TRADING PHASE

1st Period (till 11:00:00) *	0.00
2nd Period (11:00:01 - 11:30:00)	0.00
3rd Period (11:30:01 - 12:00:00)	0.00
4th Period (12:00:01 - 12:30:00)	0.00
5th Period (12:30:01 - 13:00:00)	0.00
6th Period (14:00:01 - 13:30:00)	0.00
7th Period (13:30:01 - 14:00:00)	0.00
8th Period (14:00:01 - 14:30:00)	0.00
9th Period (14:30:01 - 15:00:00)	0.00
10th Period (Από 15:00:01 - 15:30:00)	0.00
11th Period (15:30:01 - 16:00:00)	0.00
12th Period (16:00:01 - 16:30:00)	0.00
13th Period (16:30:01)	0.00

C (i) (From 16:50:00) Last ten minutes of Continuous Trading

C (iii) The Value of 30% of the trades which are included to the calculation of the closing prices

TOTAL

ΣΥΝΟΛΟ*

* δεν περιλαμβάνεται η αξία των συναλλαγών στο άνοιγμα

Μηνιαίοι μέσοι όροι spread - Σύνολο αγορών
Monthly average spread - Total of markets

ΕΤΟΣ - ΜΗΝΑΣ YEAR / MONTH	Spread πράξεων * Trades spread *	Time (συνεδρίασης) spread ** Time spread **	Μέση Ημερήσια Αξία συναλλαγών Average Transactions Value
04/2011	3.54	4.50	86.13
05/2011	3.37	4.59	85.15
06/2011	3.61	4.62	86.42
07/2011	3.66	4.73	98.30
08/2011	4.52	6.13	67.03
09/2011	4.82	6.19	59.32
10/2011	8.24	12.67	49.77
11/2011	8.85	15.04	49.76
12/2011	9.07	15.84	28.26
01/2012	8.73	14.84	50.96
02/2012	6.31	11.72	83.78
03/2012	6.44	10.24	41.26
04/2012	5.56	9.35	28.61

4. Μηνιαίοι μέσοι όροι spread - Σύνολο αγορών
Monthly average spread - Total markets

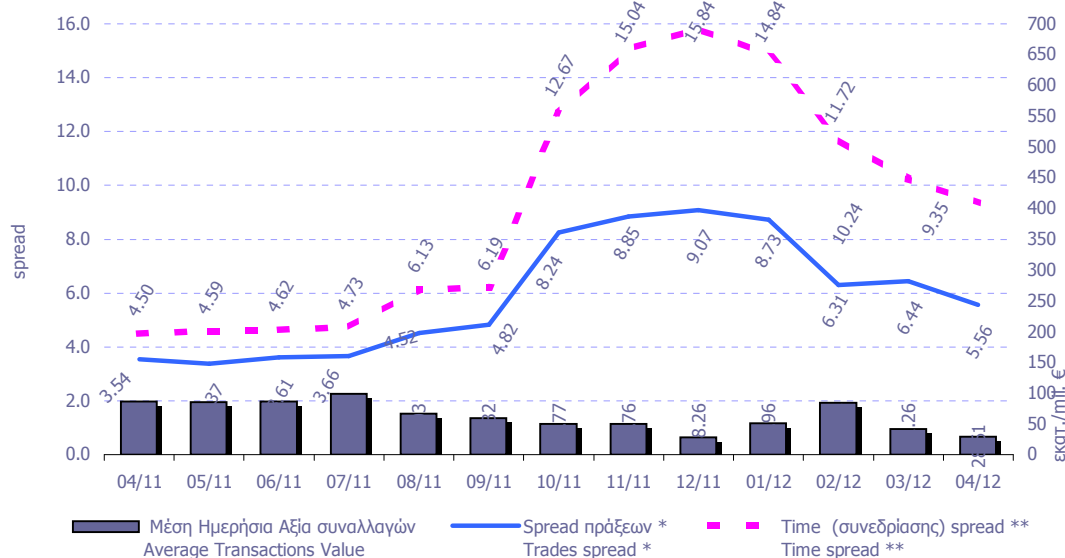

Spread: Ως spread ορίζεται το ηηλικό της διαφοράς της καλύτερης τιμής αγοράς από την καλύτερη τιμή πώλησης προς το ημιάθροισμα αυτών των τιμών.
Spread: The spread is defined as the ratio of the difference between the best ask and the best bid price over the average of the sum of the two prices.

* **Spread πράξεων:** Ο σταθμισμένος, με την ποσοστιαία αξία συναλλαγών των πράξεων, μέσος όρος των spread που αντιστοιχούν σε αυτές τις πράξεις. Το spread που αντιστοιχεί στην αξία συναλλαγών κάποιας πράξης είναι αυτό που παρατηρείται ακριβώς πριν τη διενέργεια της πράξης.
Trades spread: The weighted, by traded value, average of the spreads corresponding to these trades. The spread that corresponds to a trade is the one experienced exactly before the trade.

* * **Υπολογισμός Spread σύμφωνα με τον κανονισμό του ΧΑ. - Spread calculation according to the ATHEX regulation**

Spread συνεδρίασης: Ο σταθμισμένος, με την ποσοστιαία χρονική διάρκεια, μέσος όρος των spread που παρατηρούνται κατά τη διάρκεια της συνεδρίασης.
Time spread: The weighted, by time duration, average of spreads experienced during a trading session.

Μηνιαία μέση κυκλοφοριακή ταχύτητα (velocity) για ομάδες μετοχών Monthly average velocity for groups of Stocks

ΕΤΟΣ - ΜΗΝΑΣ YEAR / MONTH	ΚΥΡΙΑ ΑΓΟΡΑ MAIN MARKET	ΧΑΜΗΛΗΣ ΔΙΑΣΠΟΡΑΣ LOW DISPERSION	ΕΠΙΤΗΡΗΣΗΣ SURVEILLANCE	ΣΥΝΟΛΟ ΑΓΟΡΩΝ TOTAL MARKETS	FTSE®/ATHEX 20	FTSE®/ATHEX Liquid Mid	FTSE®/ATHEX SmallCap
01/2012	0.19%	0.005%	0.0100%	0.1754%	0.230%	0.112%	0.193%
02/2012	0.29%	0.004%	0.0154%	0.2647%	0.347%	0.130%	0.289%
03/2012	0.17%	0.002%	0.0079%	0.1561%	0.208%	0.074%	0.171%
04/2012	0.11%	0.003%	0.0038%	0.0989%	0.132%	0.056%	0.109%

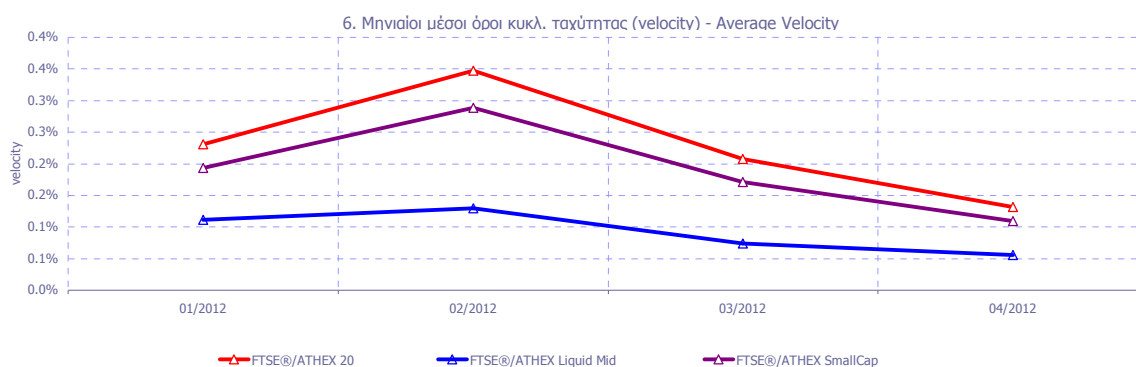
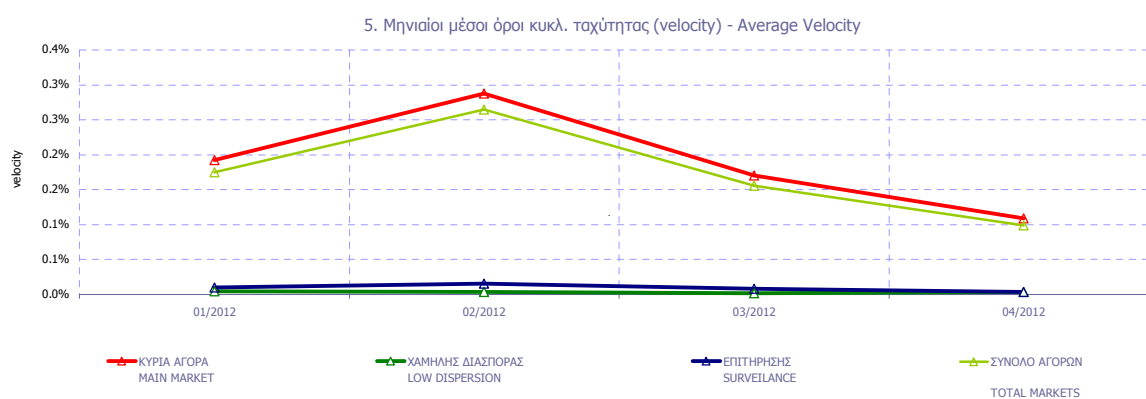

Κυκλοφοριακή Ταχύτητα : Αξία Συναλλαγών / Κεφαλαίωσηση Velocity : Trading Value / Capitalisation

$$\sum_{i=1}^m \frac{V_i}{XA}$$

m : αριθμός ημερών που διαπραγματεύτηκε η μετοχή - number of trading days of the stock

V_i : αξία συναλλαγών της μετοχής για κάθε μέρα διαπραγμάτευσης i - trading value of the stock in each trading day i

XA : χρηματιστηριακή αξία της μετοχής - market capitalisation of the stock

Μηνιαία ιστορική μεταβλητότητα (volatility) για ομάδες μετοχών Monthly historical volatility for groups of shares

ΕΤΟΣ - ΜΗΝΑΣ YEAR / MONTH	ΚΥΡΙΑ ΑΓΟΡΑ MAIN MARKET	ΧΑΜΗΛΗΣ ΔΙΑΣΠΟΡΑΣ LOW DISPERSION	ΕΠΙΤΗΡΗΣΗΣ SURVEILLANCE	ΣΥΝΟΛΟ ΑΓΟΡΩΝ TOTAL MARKETS	FTSE®/ ATHEX 20	FTSE®/ ATHEX Liquid Mid	FTSE®/ATHEX SmallCap
01/2012	23.79%	22.62%	25.98%	21.46%	21.57%	18.41%	28.72%
02/2012	21.00%	16.03%	31.74%	20.19%	25.52%	19.59%	27.40%
03/2012	18.70%	13.83%	31.92%	18.93%	16.23%	13.70%	25.20%
04/2012	15.51%	10.31%	20.46%	13.78%	15.44%	12.67%	22.91%

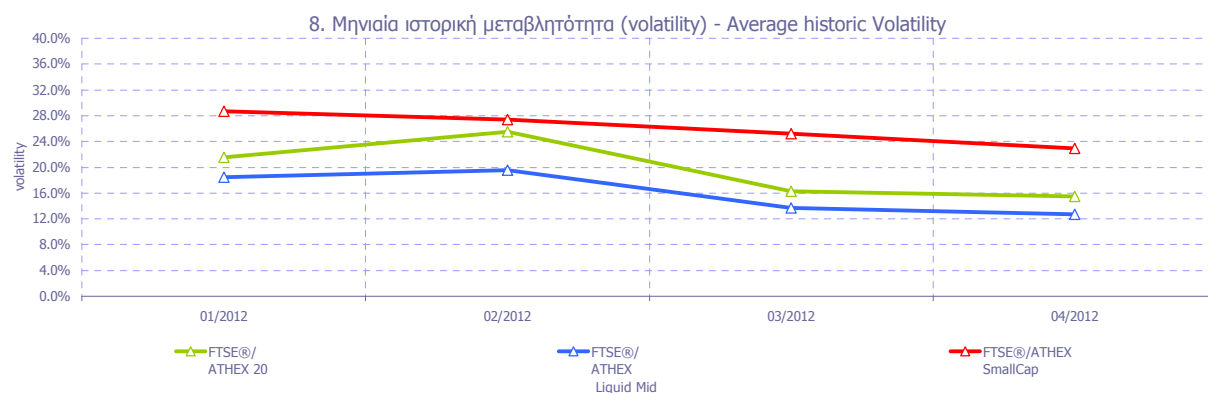
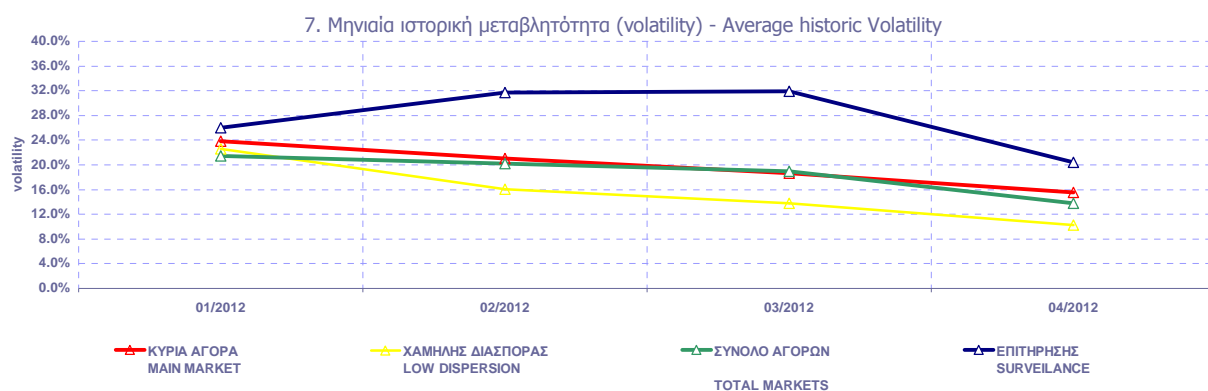

Μηνιαία Μεταβλητότητα: Προκύπτει από την μεταβολή των τιμών κλεισίματος για κάθε συνεδριακή ημέρα του μήνα.

Volatility: Is calculated from the closing price changes for each working day of the month.

ΟΜΟΛΟΓΑ ΔΙΑΠΡΑΓΜΑΤΕΥΣΙΜΑ ΜΕ ΤΗ ΜΕΘΟΔΟ ΕΚΦΩΝΗΣΗΣ - ΑΝΤΙΦΩΝΗΣΗΣ
BONDS TRADED WITH THE OPEN OUTCRY METHOD

Όνομαστική Αξία Nominal Value	Αρχικό Επιτόκιο Initial Interest Rate (%)	Σημερινό Επιτόκιο Today's Interest Rate (%)	Ετήσιος Τόκος Annual Interest	Απόδοση στη Λήξη (***) Yield to Maturity (%)	Ημερομηνία Έκδοσης Date of Issue	Αριθμός Ετήσιων Ανανεώσεων Number of Yearly Renewals	Μηνιαίες Τιμές Εκφώνησης τοίς Μετρητοίς (Ευρώ) Monthly Cash Outcry Prices (Euro)			Συνολικές σε Τεμάχια Transactions in Items	Αξία Συνολικών (Ευρώ) Value of Transactions (Euro)	Τιμές Έτους από 1.1.2012 (Ευρώ) Price Range since 1.1.2012 (Euro)	
							Κατώτερη- Low	Ανώτερη- High	Τιμή - Price			Κατώτερη Low	Ανώτερη High

ΟΜΟΛΟΓΑ ΚΡΑΤΙΚΩΝ ΤΡΑΠΕΖΩΝ ΕΤΗΣΙΑΣ ΔΙΑΡΚΕΙΑΣ
STATE - OWNED BANKS SHORT TERM BONDS (α, β)

E.T.B.A. - H.I.D.B.

€ 124.67	2.30	1.80	2.28	ΔΥ	31.08.03	9	100.00	100.00	100.00			100.00	100.00
€ 125.41	2.35	3.92	4.61	ΔΥ	31.01.05	8	100.00	100.00	100.00			100.00	100.00
€ 1,181.97	3.65	2.48	29.74	ΔΥ	30.11.06	6						0.00	0.00
€ 1,139.15	4.25	2.48	28.66	ΔΥ	30.04.07	5						0.00	0.00
€ 1,148.47	4.45	2.48	28.90	ΔΥ	30.06.07	5						0.00	0.00
€ 1,143.35	4.45	2.75	31.97	ΔΥ	31.07.07	5						0.00	0.00
€ 1,143.35	4.45	2.48	28.77	ΔΥ	31.08.07	5						0.00	0.00
€ 1,147.45	4.60	2.48	28.87	ΔΥ	31.10.07	5						0.00	0.00
€ 1,147.45	4.60	2.48	28.87	ΔΥ	30.11.07	5						0.00	0.00
€ 1,085.69	4.35	2.48	27.32	ΔΥ	31.01.08	5						0.00	0.00
€ 1,130.30	4.40	2.48	28.44	ΔΥ	31.01.08	5						0.00	0.00
€ 1,123.08	4.20	2.48	28.18	ΔΥ	29.02.08	5						0.00	0.00
€ 1,125.27	4.40	2.48	28.24	ΔΥ	29.02.08	5						0.00	0.00
€ 1,120.29	4.40	2.48	28.11	ΔΥ	31.03.08	5						0.00	0.00
€ 1,097.06	4.80	2.48	27.61	ΔΥ	30.04.08	4						0.00	0.00
€ 1,117.19	4.40	2.48	28.11	ΔΥ	30.04.08	4						0.00	0.00
€ 1,098.12	4.90	2.48	27.63	ΔΥ	31.05.08	4						0.00	0.00
€ 1,106.95	5.50	2.48	27.85	ΔΥ	31.05.08	4						0.00	0.00
€ 1,104.29	5.25	2.48	27.79	ΔΥ	30.06.08	4						0.00	0.00
€ 1,104.29	5.25	2.48	27.79	ΔΥ	30.06.08	4						0.00	0.00
€ 1,108.01	5.60	2.48	27.88	ΔΥ	30.06.08	4						0.00	0.00
€ 1,108.01	5.60	2.48	27.88	ΔΥ	30.06.08	4						0.00	0.00
€ 1,099.36	5.25	2.75	30.74	ΔΥ	31.07.08	4						0.00	0.00
€ 1,103.07	5.60	2.75	30.84	ΔΥ	31.07.08	4						0.00	0.00
€ 1,103.07	5.60	2.75	30.84	ΔΥ	31.07.08	4						0.00	0.00
€ 1,099.36	5.25	2.48	27.66	ΔΥ	31.08.08	4						0.00	0.00
€ 1,101.48	5.45	2.48	27.72	ΔΥ	31.08.08	4						0.00	0.00
€ 1,101.48	5.45	2.48	27.72	ΔΥ	31.08.08	4						0.00	0.00
€ 1,103.07	5.60	2.48	27.76	ΔΥ	31.08.08	4						0.00	0.00
€ 1,103.07	5.60	2.48	27.76	ΔΥ	31.08.08	4						0.00	0.00
€ 1,081.74	5.45	2.48	27.22	ΔΥ	31.10.08	4						0.00	0.00
€ 1,101.48	5.45	2.48	26.96	ΔΥ	31.10.08	4						0.00	0.00
€ 1,102.01	5.50	2.48	27.73	ΔΥ	31.10.08	4						0.00	0.00
€ 1,104.65	5.75	2.48	27.80	ΔΥ	31.10.08	4						0.00	0.00

ΟΜΟΛΟΓΑ ΔΙΑΠΡΑΓΜΑΤΕΥΣΙΜΑ ΜΕ ΤΗ ΜΕΘΟΔΟ ΕΚΦΩΝΗΣΗΣ-ΑΝΤΙΦΩΝΗΣΗΣ
BONDS TRADED WITH THE OPEN OUTCRY METHOD

Όνομαστική Αξία / Ελάχιστη Διαπραγματεύσιμη Ποσότητα Nominal Value / Minimum Nominal Traded Value	Σημερινό Επιτόκιο % Today's Interest Rate % (**)	Αξία Τελευταίου Αποκοπιέντος Τокιδίου Value of Last Paid Coupon	Απόδοση στη Λήξη (***) Yield to Maturity (%)	Ημερομηνία Έκδοσης Issue Date	Διάρκεια(Έτη) Duration (Years)	No Σημείωσης - Note Nr	Μηνιαίες Τιμές Εκφώνησης Monthly Outcry Prices			Συναλλαγές σε Τεμάχια * Transactions in Items	Αξία Συναλλαγών Value of Transactions	Τιμές Έτους από 1.1. 2012 (Ευρώ) Price Range since 1.1. 2012 (Euro)	
							Κατώτερη - Low	Ανώτερη+High	Τελευταία-Last			Κατώτερη Low	Ανώτερη High
ΔΑΝΕΙΑ BONDS													

ΝΟΜΙΚΩΝ ΠΡΟΣΩΠΩΝ ΚΑΙ ΕΤΑΙΡΕΙΩΝ ΣΕ ΣΥΝΑΛΛΑΓΜΑ ΚΑΙ ΕΥΡΩ - CORPORATION BONDS IN FOREIGN CURRENCY AND EURO

GBP	10.00	2.50	0.250000	Δ/Υ	01/12/1928	100	E.K.T.E. - National Mortgage Bank					0.00	0.00
GBP	10.00	2.50	0.250000	Δ/Υ	01/12/1930	98	E.K.T.E. σειρά - National Mortgage Bank	2.27	2.27	2.27		2.27	2.27

ΟΜΟΛΟΓΙΑΚΑ ΔΑΝΕΙΑ ΔΙΕΘΝΩΝ ΟΡΓΑΝΙΣΜΩΝ - BONDS OF INTERNATIONAL ORGANIZATIONS

€	1,000.00	5.00	flr	Δ/Υ	21/07/2006	10	ΟΜΟΛΟΓΟ ΕΥΡΩΠΑΪΚΗΣ ΤΡΑΠΕΖΑΣ ΕΠΕΝΔΥΣΕΣ					0.00	0.00
---	----------	------	-----	-----	------------	----	---------------------------------------	--	--	--	--	------	------

ΣΗΜΕΙΩΣΕΙΣ ΟΜΟΛΟΓΩΝ - BONDS NOTES

Συντμήσεις - Abbreviations Α.Α.Σ.Ε = ΑΓΟΡΑ ΑΞΙΩΝ ΣΤΑΘΕΡΟΥ ΕΙΣΟΔΗΜΑΤΟΣ / F.I.S.M=FIXED INCOME SECURITIES' MARKET

** FLR (Floating Interest Rate) σημαίνει ομόλογο μεταβλητού επιτοκίου / FLR means " a Floating Interest Rate Bond"

* Όσον αφορά τα ομόλογα που διαπραγματεύονται στην Α.Α.Σ.Ε όλες οι τιμές εκφράζονται επί τοις εκατό (%) της ονομαστικής τιμής τους. Ο όγκος συναλλαγών υπολογίζεται ως (Τεμάχια) * (Ονομαστική τιμή). Η αξία συναλλαγών υπολογίζεται ως (Τεμάχια) * (Ονομαστική Τιμή) * (Τιμή%) + (Δεδουλευμένοι Τόκοι) / All the prices for the bonds that are traded in the F.I.S.M. refer to percentage (%) upon the nominal value, while the volume of transactions refer to euro. Transactions Volume = (Pieces) * (Face Value). Transactions Value = (Pieces) * (Nominal value) * (price %) + (Accrued interest).
Η αξία του τρέχοντος τοκομεριδίου για τις εκδόσεις με ονομαστική αξία 0.01 Ευρώ αναφέρεται σε ονομαστική αξία 100 Ευρώ / The Value of current coupon for the issues with NV 0.01 euro refers to NV 100 euros

Αντίστοιχα για τα ομόλογα που είναι διαπραγματεύσιμα με την μέθοδο Εκφώνησης - Αντιφώνησης οι τιμές εκφράζονται σε ευρώ ενώ ο όγκος εκφράζεται σε τεμάχια / Correspondingly the prices for the bonds that are traded with the open outcry method refer to euro while the volume of transactions refer to items.

Η ελάχιστη διαπραγματεύσιμη Ονομαστική Ονομαστική αξία για όλους τους τίτλους είναι τα 100 Ευρώ / The minimum traded Nominal Value for all der securities is equal to 100 Euros

2 Επιτόκιο 2,90 ετησίως σταθερό και index ratio (λόγος δεικτών πληθωρισμού). Δείκτης αναφοράς Πληθωρισμού: Εναρμονισμένος Δείκτης τιμών Καταναλωτή που ισχύει στην Ευρωζώνη εξαιρούμενου του καπνού / Reference Inflation Ratio: Harmonized Consumption Index (currently) valid in Euro zone excluding tobacco.

α Τα επιτόκια των ετησίων Ομολόγων ΕΤΒΑ είναι απαλλαγμένα των φόρων (καθαρά) / The interest rates of the Yearly H.I.D.B. Bonds are tax-free (net).

β Για τα Ομόλογα έκδοσης μέχρι και 30/09/2008 ο δεδουλευμένος τόκος έχει κεφαλαιοποιηθεί / For the Bonds issued up to 30.09.08, the occurred interest has been capitalized.

*** ΑΠΟΔΟΣΕΙΣ ΟΜΟΛΟΓΩΝ: Αρχικά, βρίσκεται η τιμή κτήσεως, που προκύπτει αν στην τρέχουσα χρηματιστηριακή αξία προσθέσουμε τους δεδουλευμένους τόκους. Εξαιτίας της απελευθεροποίησης των χρηματιστηριακών μεσιτειών, η τελευταία από 1/1/2001 δεν υπολογίζεται πλέον στον προσδιορισμό της απόδοσης. Στην συνέχεια υπολογίζεται η (ετησιοποιημένη) απόδοση στην λήξη του Ομολόγου στο νόμισμα εκδόσεως του όπου α) δεν λαμβάνονται υπόψη οι λαχνοί των λαχειοφόρων δανείων, β) δεν λαμβάνονται υπόψη οι δυνατότητες μετατροπής των ομολογίων σε μετοχές και γ) τα ομόλογα κυμαινόμενου επιτοκίου θεωρείται ότι μέχρι να λήξουν θα έχουν το σημερινό επιτόκιο / BONDS YIELD: Initially, the bid price (which is the market price of the Bond plus the accrued interest - due to liberalisation of stock broker fees, the latter are not taken into consideration to the determination of bonds' yield since 1/1/2001) is found. Subsequently, the (annualised) Bond's Yield to Maturity (YTM) in terms of the Bond's clause is calculated, where a) the lotteries of the lottery Bonds are not considered, b) the entitlement of a convertible bond to be converted into shares is not considered and c) the floating interest rate is considered to retain the current interest rate up to their redemption date.

1 Το ομόλογο είναι αορίστου διάρκειας - The bonds are of indefinite duration.

ΟΜΟΛΟΓΑ ΔΙΑΠΡΑΓΜΑΤΕΥΣΙΜΑ ΣΤΗΝ Α.Α.Σ.Ε.
BONDS TRADED IN FIXED INCOME SECURITIES' MARKET

Όνομαστική Αξία Nominal Value	Σημερινό Επιτόκιο % Today's Interest Rate % (**)	Αξία Τελευταίου Ανοκ/Υποκ Value of Last Paid Coupon	Απόδοση στη Λήξη (***) Yield to Maturity (%)	Ημερομηνία Έκδοσης Issue Date	Διάρκεια (Έτη)-Duration(Years)	No Σημείωσης - Note Nr	Μηνιαίες Τιμές Συναλλαγών επι τοις Εκατό (%) Monthly Transactions' Prices in Percentage (%)			Όγκος Συναλλαγών * Volume of Transactions	Αξία Συναλλαγών (Ευρώ) Value of Transactions (Euro)	Τιμές Έτους από 1.1.2012 (Ευρώ) Price Range since 1.1.2012 (Euro)	
							Κατώτερη - Low (%)	Ανώτερη - High (%)	Κλείσιμο-Close (%)			Κατώτερη - Low (%)	Ανώτερη - High (%)

ΔΑΝΕΙΑ
BONDS

ΟΜΟΛΟΓΙΑΚΑ ΔΑΝΕΙΑ ΕΠΙΧΕΙΡΗΣΕΩΝ - CORPORATE BONDS															
€	9.77	1.00	0.05	...	12.07.07	5		ΝΗΡΕΥΣ ΙΧΘΥΟΚΑΛΛΙΕΡΓΕΙΕΣ Α.Ε. (Μετατρ. σε ΚΟ μτχ)	40.00	40.00	40.00			40.00	50.00
€	1.00	2.63	flr	0.01	8.63	30.07.08	10	ΤΡ. ΚΥΠΡΟΥ ΔΗΜΟΣΙΑ ΕΤΑΙΡΙΑ ΛΤΔ (Μετατρέψιμο σε Ι	70.00	70.00	70.00			50.00	98.00
€	1.00	5.50	flr		38.41	06.06.09	5	1 ΤΡ. ΚΥΠΡΟΥ ΔΗΜΟΣΙΑ ΕΤΑΙΡΙΑ ΛΤΔ (Μετατρέψιμο σε Ι	52.00	57.00	52.00	0.01	3,166.00	52.00	98.50
€	4.77	5.00	0.06	14.08	19.03.10	5		MARFIN INVESTMENT GROUP Α.Ε. (Μετατρ. σε ΚΟ μτχ)	79.00	79.00	79.00			0.51	100.00
USD	1.00	6.00	flr	0.04	12.62	18.05.11	5	1 ΤΡ. ΚΥΠΡΟΥ ΔΗΜΟΣΙΑ ΕΤΑΙΡΙΑ ΛΤΔ (Μετατρέψιμο σε Ι	100.00	100.00	100.00			100.00	100.00
€	1.00	6.50	flr	0.04	20.83	18.05.11	5	1 ΤΡ. ΚΥΠΡΟΥ ΔΗΜΟΣΙΑ ΕΤΑΙΡΙΑ ΛΤΔ (Μετατρέψιμο σε Ι	55.00	60.00	57.00	0.17	95,987.27	55.00	91.00
€	1.00	7.00	0.02	25.30	29.07.11	5	1	CYPRUS POPULAR BANK PUBLIC CO LTD (Μετατρ. σε Ι	50.00	50.00	50.00			41.00	50.00

ΟΜΟΛΟΓΑ ΕΛΛΗΝΙΚΟΥ ΔΗΜΟΣΙΟΥ - GOVERNMENT BONDS - DEMATERIALIZED SECURITIES															
€	1,000.00	2.99	flr	15.42	...	21.05.09	5	ΟΕΔ-ΚΥΜ-210514-05X-2,734-1000,00 - GGB-FRN-210	10.00	10.00	10.00			10.00	10.00
€	1,000.00	2.31	flr	13.53	1.49	23.07.09	5	ΟΕΔ-ΚΥΜ-230714-05X-2,018-1000,00 - GGB-FRN-230	100.00	100.00	100.00			100.00	100.00
€	1,000.00	2.39	flr	12.22	1.61	10.08.09	5	ΟΕΔ-ΚΥΜ-100814-05X-1,762-1000,00 - GGB-FRN-100	100.00	100.00	100.00			100.00	100.00
€	1.00	2.00	0.02	1.96	09.03.12	11		ΟΕΔ-ΣΤΘ-240223-11X-2,000-1,00 - GGB-FXD-240223-	100.00	100.00	100.00			100.00	100.00
€	1.00	2.00	0.02	1.97	09.03.12	12		ΟΕΔ-ΣΤΘ-240224-12X-2,000-1,00 - GGB-FXD-240224-	100.00	100.00	100.00			100.00	100.00
€	1.00	2.00	0.02	1.97	09.03.12	13		ΟΕΔ-ΣΤΘ-240225-13X-2,000-1,00 - GGB-FXD-240225-	100.00	100.00	100.00			100.00	100.00
€	1.00	2.00	0.02	1.97	09.03.12	14		ΟΕΔ-ΣΤΘ-240226-14X-2,000-1,00 - GGB-FXD-240226-	100.00	100.00	100.00			100.00	100.00
€	1.00	2.00	0.02	1.97	09.03.12	15		ΟΕΔ-ΣΤΘ-240227-15X-2,000-1,00 - GGB-FXD-240227-	100.00	100.00	100.00			100.00	100.00
€	1.00	2.00	0.02	1.97	09.03.12	16		ΟΕΔ-ΣΤΘ-240228-16X-2,000-1,00 - GGB-FXD-240228-	100.00	100.00	100.00			100.00	100.00
€	1.00	2.00	0.02	1.97	09.03.12	17		ΟΕΔ-ΣΤΘ-240229-17X-2,000-1,00 - GGB-FXD-240229-	100.00	100.00	100.00			100.00	100.00
€	1.00	2.00	0.02	1.98	09.03.12	18		ΟΕΔ-ΣΤΘ-240230-18X-2,000-1,00 - GGB-FXD-240230-	100.00	100.00	100.00			100.00	100.00
€	1.00	2.00	0.02	1.98	09.03.12	19		ΟΕΔ-ΣΤΘ-240231-19X-2,000-1,00 - GGB-FXD-240231-	100.00	100.00	100.00			100.00	100.00
€	1.00	2.00	0.02	1.98	09.03.12	20		ΟΕΔ-ΣΤΘ-240232-20X-2,000-1,00 - GGB-FXD-240232-	100.00	100.00	100.00			100.00	100.00
€	1.00	2.00	0.02	1.98	09.03.12	21		ΟΕΔ-ΣΤΘ-240233-21X-2,000-1,00 - GGB-FXD-240233-	100.00	100.00	100.00			100.00	100.00
€	1.00	2.00	0.02	1.98	09.03.12	22		ΟΕΔ-ΣΤΘ-240234-22X-2,000-1,00 - GGB-FXD-240234-	100.00	100.00	100.00			100.00	100.00
€	1.00	2.00	0.02	1.98	09.03.12	23		ΟΕΔ-ΣΤΘ-240235-23X-2,000-1,00 - GGB-FXD-240235-	100.00	100.00	100.00			100.00	100.00
€	1.00	2.00	0.02	1.98	09.03.12	24		ΟΕΔ-ΣΤΘ-240236-24X-2,000-1,00 - GGB-FXD-240236-	100.00	100.00	100.00			100.00	100.00
€	1.00	2.00	0.02	1.98	09.03.12	25		ΟΕΔ-ΣΤΘ-240237-25X-2,000-1,00 - GGB-FXD-240237-	100.00	100.00	100.00			100.00	100.00
€	1.00	2.00	0.02	1.98	09.03.12	26		ΟΕΔ-ΣΤΘ-240238-26X-2,000-1,00 - GGB-FXD-240238-	100.00	100.00	100.00			100.00	100.00
€	1.00	2.00	0.02	1.98	09.03.12	27		ΟΕΔ-ΣΤΘ-240239-27X-2,000-1,00 - GGB-FXD-240239-	100.00	100.00	100.00			100.00	100.00
€	1.00	2.00	0.02	1.98	09.03.12	28		ΟΕΔ-ΣΤΘ-240240-28X-2,000-1,00 - GGB-FXD-240240-	100.00	100.00	100.00			100.00	100.00
€	1.00	2.00	0.02	1.98	09.03.12	29		ΟΕΔ-ΣΤΘ-240241-29X-2,000-1,00 - GGB-FXD-240241-	100.00	100.00	100.00			100.00	100.00
€	1.00	2.00	0.02	1.98	09.03.12	30		ΟΕΔ-ΣΤΘ-240242-30X-2,000-1,00 - GGB-FXD-240242-	100.00	100.00	100.00			100.00	100.00

ΕΠΕΞΗΓΗΣΗ ΠΙΝΑΚΩΝ EXPLANATION OF TABLES

$$\text{Spread Συνεδρίασης} = \frac{\sum (\text{Ask} - \text{Bid})_{i,t} * \text{Time}_{i,t} - \text{Time}_{i,t}}{(\text{Ask} + \text{Bid})_{i,t} / 2 \sum \text{Time}_{i,t} - \text{Time}_{i,t}}$$

Κωδικός ΟΔΑΣΗΣ
Ticker Symbol

Η ελληνική ονομασία της μετοχής
Share's Greek Name.

Αριθμός εισηγμένων μετοχών στο τέλος του μήνα.
Number of listed shares at the end of the month.

Η αγορά στην οποία ανήκει και διαπραγματεύεται η μετοχή.
The market in which the share is listed and traded.

Τα προ φόρων και τα μετά φόρων κέρδη ανά μετοχή αντίστοιχα, βάσει του σταθμισμένου - λόγω των μεταβολών μετοχικού κεφαλαίου - αριθμού των μετοχών.
Before tax and after tax profits per share respectively, according to the weighted - due to share capital changes - number of shares.

Το έτος χρήσης στο οποίο αναφέρονται τα κέρδη ανά μετοχή και το P / E.
The fiscal year that the profits per share and the P / E ratio refer to.

Χρηματοπιστωτική αξία της εταιρίας στο τέλος του μήνα.
Company's capitalisation at the end of the month.

Το ιστορικό κλείσιμο της μετοχής την τελευταία συνεδρίαση του μήνα.
The historical closing price on the last session of the month.

Σύμβολο ΟΔΑΣΗΣ Code	Χρεόγραφα (1)	Αριθμός Εισηγμένων Χρεογράφων Number of Listed Securities (2)	Ονομαστική Αξία Nominal Value	Χρημ/κή Αξία (Εκατ. Ευρώ) Market Capitalisation (Million Euro)(***)	% στη Συνολική Χρημ/σική Αξία % in Total Market Capitalisation	Κατηγορία - Category (\$)	Νο Σημείωσης - Note Nr	Τιμή Κλεισίματος Closing Price	Τιμή Κλεισίματος Πρ. Μήνα Previous Month Closing Price	% Μεταβολή Μηνός % Monthly Price Change	% Spread Μηνός % Monthly Spread	Κέρδη ανά Μετοχή Profits per Share	Έτος χρήσης Fiscal year
												προ φόρων before tax	μετά φόρων after tax

Η ονομαστική αξία της μετοχής
Share's Nominal Value.

% της Χρηματοπιστωτικής αξίας στο σύνολο της Αγοράς.
% of the capitalisation on the market's total capitalisation.

Οι σημειώσεις παρατίθενται στο τέλος αυτού του πίνακα.
The notes appear at the end of this table.

Η μερισματοπόδοση υπολογίζεται ως εξής:
Μερισματοπόδοση = $\frac{\text{Τιμή αποκοπέντος μερίσματος τελευταίας χρήσης}}{\text{Αποπροσαρμοσμένη(2) τιμή κλεισίματος}}$

Μεταβολή Μηνός (%)
 $\frac{\text{Τελευταία τιμή τρέχοντος μήνα} - \text{Τελευταία τιμή προηγούμενου μήνα (προσαρμοσμένη)}}{\text{Τελευταία τιμή προηγούμενου μήνα (προσαρμοσμένη)}} * 100$

The dividend yield is calculated as follows:
Dividend Yield = $\frac{\text{Last dividend's historical price}}{\text{Readjusted(2) closing price}}$

Monthly Price Change (%)
 $\frac{\text{Closing price on present month's last session} - \text{Closing price on previous month's last session (adj.)}}{\text{Closing price on previous month's last session}} * 100$

Ο δείκτης Τιμή / Κέρδη ανά μετοχή (P/E) υπολογίζεται ως εξής:
P/E = $\frac{\text{Αποπροσαρμοσμένη(2) τιμή κλεισίματος}}{\text{Κέρδη είτε προ είτε μετά φόρων αντίστοιχα}}$

Τα στοιχεία έχουν προσαρμοστεί για τις τυχόν μεταβολές μετοχικού κεφαλαίου της μετοχής και τις συνακόλουθες προσαρμογές της τιμής ως εξής:
Προσαρμοσμένος όγκος συναλλαγών = $\frac{\text{Ιστορική τιμή κλεισίματος} * \text{Ιστορικός όγκος συναλλαγών}}{\text{Προσαρμοσμένη τιμή κλεισίματος}}$

The ratio Price/Profits per share is calculated as follows:
P/E = $\frac{\text{Readjusted(2) closing price}}{\text{Profits per share either before or after tax respectively}}$

The data has been adjusted due to share capital changes and its as follows price adjustments:
Adjusted volume of transactions = $\frac{\text{Historical closing price} * \text{Historical volume of transactions}}{\text{Adjusted closing price}}$

P/E	Μέρισμα / Προμήρμα 2008 Dividend / Interim Dividend 2008	Μέρισμα / Προμήρμα 2009 Dividend / Interim Dividend 2009	Μερισματοπόδοση Dividend Yield (%) (4)	Διακινύμενες Τιμών Απριλίου Monthly Price in April	Διακινύμενες Τιμών από 1/1/2011 Price Range since 1.1.2011	Αξία Συναλλαγών Value of Transactions (5)	Συναλλαγές σε Τεμάχια Shares Transactions in Items (7)	Αριθμός Πράξεων Number of Trades	Μηνιαία Εμπορευσιμότητα Monthly Marketability (%)	Securities (1)
προ φόρων before tax				Κατώτερη Low	Ανώτερη High					
μετά φόρων after tax					Κατώτερη Low	Ανώτερη High				

Η τιμή του μερίσματος / προμήριματος της μετοχής κατά την τελευταία χρήση και την προηγούμενη χρήση αντίστοιχα.
Dividend's price (or Interim dividend) during the last and previous fiscal year respectively.

Η μηνιαία αξία συναλλαγών της μετοχής.
Share's monthly value of transactions

Ο αριθμός των πράξεων.
The number of trades.

Η μηνιαία εμπορευσιμότητα υπολογίζεται ως εξής:
Μηνιαία εμπορευσιμότητα = $\frac{\text{Προσ/μείνος όγκος συναλλαγών κατά τη διάρκεια του μήνα}}{\text{Αριθμός μετοχών την τελευταία ημέρα του μήνα}} * 100$

Η αγγλική ονομασία της μετοχής.
Share's Name in English.

Η κατώτερη και ανώτερη προσαρμοσμένη τιμή κλεισίματος της μετοχής σε επίπεδο μήνα και έτους.
The lowest and highest share's adjusted closing price on month and year basis respectively.

The monthly marketability is calculated as follows:
Monthly marketability = $\frac{\text{Adjusted volume of transactions within the month}}{\text{Number of shares on the last day of the month}} * 100$

(*) Προσαρμοσμένη τιμή = Ιστορική τιμή κλεισίματος * Συντελεστής προσαρμογής - Adjusted price = Historical closing price * Adjustment co-efficient
Αποπροσαρμοσμένη τιμή = Ιστορική τιμή κλεισίματος * (1 / Συντελεστής προσαρμογής) - Readjusted price = Historical closing price * (1 / Adjustment co-efficient)
Όπου : Συντελεστής προσαρμογής = Προσαρμοσμένη τιμή κλεισίματος / Ιστορική τιμή κλεισίματος την ημέρα πραγματοποίησης της μεταβολής μετοχικού κεφαλαίου
Where : Adjustment co-efficient = Adjusted closing price / Historical closing price on the day of the share capital change realisation

Αρχής γενομένης του Μηνιαίου Στατιστικού Δελτίου του Ιανουαρίου 2002 για την προσαρμογή των τιμών των μετοχών στις περιπτώσεις εταιρικών πράξεων χρησιμοποιείται η μεθοδολογία του Σταθερού Συντελεστή σύμφωνα με την οποία οι ιστορικές τιμές, προγενέστερων της ημερομηνίας αποκοπής δικαιώματος εταιρικής πράξης, πολλαπλασιάζονται με τον σταθερό συντελεστή προσαρμογής όπως αυτός προκύπτει κατά την ημερομηνία αποκοπής. - Adjustments made to share prices following a corporate action, are made through the use of a fixed co-efficient method, whereby prices of the share, during the period prior to the corporate action, are multiplied by the co-efficient.

Σύμβολο ΟΑΣΗΣ OASHS Code	Χρεόγραφο (1)	Αριθμός Εισηγμένων Χρεογράφων Number of Listed Securities (^)	Ονομαστική Αξία Nominal Value	Χρημ/κή Αξία (Εκατ. Ευρώ) Market Capitalisation (Million Euro) (***)	% στη Συνολική Χρημ/κή Αξία% in Total Market Capitalisation	Κατηγορία - Category (\$)	No Σημείωσης - Note Nr	Τιμή Κλεισίματος Closing Price	Τιμή Κλεισίματος Πρ. Μήνα Previous Month Closing Price	% Μεταβολή Μηνός % Monthly Price Change	% Spread Μηνός % Monthly Spread	Κέρδη ανά Μετοχή Profits per Share		Έτος χρήσης Fiscal year
												προ φόρων before tax	μετά φόρων after tax	
Τράπεζες														
11 Τίτλοι-Stocks, ΣΥΝΟΛΟ ΚΛΑΔΟΥ :		10,830,174,117		5,102.3	18.57									
ΑΛΦΑ	ALPHA BANK (ΚΟ)	534,269,648	0.3	566.33	2.06	K		1.06	0.978	8.38	0.782	---	---	---
ΑΤΕ	ΑΓΡΟΤΙΚΗ ΤΡΑΠΕΖΑ (ΚΟ)	1,750,955,549	0.6	346.69	1.26	K		0.198	0.221	-10.41	1.191	---	---	---
ΑΤΤ	ΑΤΤΙΣΑ BANK Α.Τ.Ε. (ΚΟ)	244,885,573	0.35	63.67	0.23	K		0.260	0.224	16.07	2.650	---	---	2011
ΓΤΕ	ΓΕΝΙΚΗ ΤΡΑΠΕΖΑ (ΚΟ)	1,729,744,037	0.3	373.62	1.36	X		0.216	0.230	-6.09	---	---	---	2011
ΕΛΛ	ΕΛΛΑΔΟΣ ΤΡΑΠΕΖΑ (ΚΟ)	19,864,886	5.6	268.57	0.98	K		13.52	14.02	-3.57	1.015	---	---	---
ΕΤΕ	ΕΘΝΙΚΗ ΤΡΑΠΕΖΑ (ΚΟ)	956,090,482	5	1,606.23	5.85	K		1.68	1.92	-12.50	0.603	---	---	2011
ΕΥΡΩΒ	EUROBANK EFG (ΚΟ)	552,948,427	2.22	332.87	1.21	K		0.602	0.615	-2.11	0.358	---	---	2011
ΚΥΠΡ	ΚΥΠΡΟΥ ΤΡΑΠΕΖΑ (ΚΟ)	1,795,140,547	1	807.81	2.94	K	8	0.450	0.461	-2.39	0.307	---	---	---
ΜΑΡΦΘ	CYPRUS POPULAR BANK (ΚΟ)	1,611,110,558	0.85	325.44	1.18	K	8	0.202	0.235	-14.04	0.615	---	---	---
ΠΕΙΡ	ΠΕΙΡΑΙΩΣ ΤΡΑΠΕΖΑ (ΚΟ)	1,143,326,564	0.3	297.26	1.08	K		0.260	0.293	-11.26	0.553	---	---	2011
ΠΡΟ	PROTON ΤΡΑΠΕΖΑ Α.Ε. (ΚΟ)	62,683,822	0.3			A				0.00	---	---	---	---
ΤΒΑΝΚ	T BANK (ΚΟ)	144,688,060	0.6			A				0.00	---	---	---	---
ΤΤ	ΤΑΧΥΔΡΟΜΙΚΟ ΤΑΜΙΕΥΤΗΡΙΟ (ΚΟ)	284,465,964	3.7	113.79	0.41	K		0.400	0.420	-4.76	0.877	---	---	---
Ασφάλειες Ιδιοκτησίας & Ζημιών														
1 Τίτλοι-Stocks, ΣΥΝΟΛΟ ΚΛΑΔΟΥ :		100,870,197		12.79	0.05									
ΑΣΑΣΚ	ΑΣΠΙΣ ΠΙΡΟΝΟΙΑ (ΚΟ)	73,366,520	0.7			A				0.00	---	---	---	---
ΕΥΠΙΚ	ΕΥΡΩΠΑΪΚΗ ΠΙΣΤΗ (ΚΟ)	27,503,677	0.6	12.79	0.05	K		0.465	0.464	0.22	7.286	0.14	0.08	2011
Μεσίτες Ασφαλίσεων														
1 Τίτλοι-Stocks, ΣΥΝΟΛΟ ΚΛΑΔΟΥ :		6,000,000		1.05	0.00									
ΕΥΒΡΚ	ΓΙΟΥΡΜΠΡΟΚΕΡΣ (ΚΟ)	6,000,000	0.6	1.05	0.00	E		0.175	0.160	9.38	---	---	---	2011
Εταιρείες Επενδύσεων														
2 Τίτλοι-Stocks, ΣΥΝΟΛΟ ΚΛΑΔΟΥ :		65,107,194		12.77	0.05									
ΑΙΟΛΚ	ΑΙΟΛΙΚΗ ΑΕΕΧ (ΚΟ)	11,178,000	1.45	8.44	0.03	K		0.755	0.792	-4.67	7.751	---	---	2011
ΑΛΤΙ	ALTIUS ΑΕΕΧ (ΚΟ)	5,280,000	0.8			A				0.00	---	---	---	---
ΑΝΔΡΟ	ΑΝΔΡΟΜΕΔΑ ΑΕΕΧ (ΚΟ)	26,870,000	0.66	4.33	0.02	K		0.161	0.127	26.77	11.800	---	---	2011
ΕΛΑΙΝ	EUROLINE ΑΕΕΧ (ΚΟ)	10,629,194	0.33			A				0.00	---	---	---	---
ΙΝΤΕΡ	INTERINVEST ΑΕΕΧ (ΚΟ)	11,150,000	0.39			A				0.00	---	---	---	---
Επενδυτικές Υπηρεσίες														
1 Τίτλοι-Stocks, ΣΥΝΟΛΟ ΚΛΑΔΟΥ :		65,368,563		171.27	0.62									
ΕΧΑΕ	ΕΛΛΗΝΙΚΑ ΧΡΗΜΑΤΙΣΤΗΡΙΑ (ΚΟ)	65,368,563	0.87	171.27	0.62	K		2.62	2.98	-12.08	0.568	0.00	0.00	2011
Συμμετοχές & Ανάπτυξη Ακίνητης Περιουσίας														
7 Τίτλοι-Stocks, ΣΥΝΟΛΟ ΚΛΑΔΟΥ :		205,717,635		189.55	0.69									
ΒΑΛΚ	ΒΑΛΚΑΝ ΑΚΙΝΗΤΑ (ΚΟ)	20,121,710	1.21	5.33	0.02	K		0.265	0.250	6.00	21.255	---	---	2011
ΒΩΒΟΣ	ΒΩΒΟΣ ΜΠΑΠΠΗΣ (ΚΟ)	33,930,000	0.3			A				0.00	---	---	---	---
ΕΛΒΙΟ	ΕΛΒΙΕΜΕΚ (ΚΟ)	7,085,888	1.47	26.22	0.10	E		3.70	3.70	0.00	---	---	---	2011
ΚΑΜΠ	REDS (ΚΟ)	57,434,884	1.31	26.19	0.10	K		0.456	0.530	-13.96	7.410	---	---	2011
ΚΕΚΡ	ΚΕΚΡΩΨ (ΚΟ)	3,300,689	0.35	12.18	0.04	K		3.69	3.67	0.54	10.594	---	---	2011
ΚΕΡΑΛ	ΚΕΡΑΜΕΙΑ-ΑΛΜΑΤΙΝΗ (ΚΟ)	24,619,524	0.5	7.83	0.03	E		0.318	0.318	0.00	---	---	---	2011
ΛΑΜΔΑ	LAMDA DEVELOPMENT(ΚΟ)	44,257,000	0.3	107.99	0.39	K		2.44	2.49	-2.01	11.042	---	---	2011
ΠΑΣΑΛ	PASAL Α.Ε. (ΚΟ)	14,967,940	0.5	3.82	0.01	K		0.255	0.267	-4.49	8.322	---	---	2011
Υπηρεσίες Ακίνητης Περιουσίας														
1 Τίτλοι-Stocks, ΣΥΝΟΛΟ ΚΛΑΔΟΥ :		14,000,000		106.4	0.39									
ΑΣΤΑΚ	ΑΛΦΑ ΑΣΤΙΚΑ ΑΚΙΝΗΤΑ (ΚΟ)	14,000,000	3.8	106.40	0.39	X		7.60	7.60	0.00	---	0.28	0.21	2011
Ε.Ε.Α.Π. Βιομηχανικών & Επαγγελματικών Χώρων														
2 Τίτλοι-Stocks, ΣΥΝΟΛΟ ΚΛΑΔΟΥ :		67,228,240		47.11	0.17									
ΜΙΓΡΕ	MIG REAL ESTATE (ΚΟ)	12,340,000	3	15.55	0.06	K		1.26	1.18	6.78	8.653	---	---	2011
ΤΡΑΣΤΟΡ	TRASTOR Α.Ε.Ε.Α.Π. (ΚΟ)	54,888,240	1.13	31.56	0.11	K		0.575	0.676	-0.76	2.990	0.01	---	2011
Εξειδικευμένες Ε.Ε.Α.Π.														
1 Τίτλοι-Stocks, ΣΥΝΟΛΟ ΚΛΑΔΟΥ :		61,000,000		236.68	0.86									
ΕΥΠΡΟ	EUROBANK PROPERTIES ΑΕΕΑΠ (ΚΟ)	61,000,000	2.13	236.68	0.86	K		3.88	3.65	6.30	2.270	0.15	0.08	2011
Εξειδικευμένες Χρηματοοικονομικές Υπηρεσίες														
3 Τίτλοι-Stocks, ΣΥΝΟΛΟ ΚΛΑΔΟΥ :		1,072,816,211		288.3	1.05									
ΚΟΥΜ	ΚΟΥΜΠΑΣ ΣΥΜΜΕΤΟΧΩΝ (ΚΟ)	17,544,600	0.6			A				0.00	---	---	---	---
ΜΙΓ	MARFIN INVESTMENT GROUP (ΚΟ)	770,328,883	0.54	228.02	0.83	K		0.296	0.286	3.50	0.678	---	---	2011
ΠΑΡΝ	ΠΑΡΝΑΣΣΟΣ (ΚΟ)	20,210,127	1.53	7.07	0.03	K		0.350	0.344	1.74	5.294	---	---	2011
ΣΙΕΝΣ	SCIENS ΣΥΜΜΕΤΟΧΩΝ (ΚΟ)	264,732,601	0.6	53.21	0.19	E		0.201	0.204	-1.47	---	---	---	2011
Σταθερή Τηλεφωνία														
1 Τίτλοι-Stocks, ΣΥΝΟΛΟ ΚΛΑΔΟΥ :		506,925,989		1,210.67	4.41									
ΛΑΝΕΤ	LAN-NET (ΚΟ)	16,775,600	3.25			A				0.00	---	---	---	---
ΟΤΕ	ΟΤΕ (ΚΟ)	490,150,389	2.39	1,210.67	4.41	K		2.47	3.19	-22.57	0.447	---	---	2011

P/E		Μέγιστο / Προβλεπόμενο 2009 Dividend / Interim Dividend 2009		Μέγιστο / Προβλεπόμενο 2010 Dividend / Interim Dividend 2010		Μερισματοδόση Dividend Yield (%) ⁽¹⁴⁾		Διακυμάνσεις Τιμών Απριλίου Monthly Price Range in April		Διακυμάνσεις Τιμών από 1/1/2011 Price Range since 1.1.2011		Αξία Συναλλαγών Value of Transactions ⁽⁹⁾	Συναλλαγές σε Τεμάχια Shares Transactions in Items ⁽⁷⁾ ^(*)	Αριθμός Πράξεων Number of Trades	Μηνιαία Εμπορευσιμότητα Monthly Marketability (%)	Securities ⁽¹⁾	
πριν φόρων before tax	μετά φόρων after tax					Κατώτερη Low	Ανώτερη High	Κατώτερη Low	Ανώτερη High								
Banks																	
												265,776,705.63	336,688,982	151,604	3.11	: TOTAL OF SECTOR	
---	---	---	---	---	---	0.79	1.30	0.42	1.95	70,588,625.25	67,721,321	31,817	12.68	ALPHA BANK (CR)			
---	---	---	---	---	---	0.18	0.26	0.18	0.46	1,060,657.85	4,949,151	3,036	0.28	ATE (CR)			
---	---	---	---	---	---	0.20	0.34	0.18	0.44	379,934.06	1,404,900	1,497	0.57	ATTICA BANK S.A. (CR)			
---	---	---	---	---	---	0.19	0.25	0.19	0.35	65,752.08	293,096	298	0.02	GENIKI BANK (CR)			
---	---	1.98	---	---	---	13.36	14.50	11.36	16.92	719,615.66	52,279	1,389	0.26	BANK OF GREECE (CR)			
---	---	---	---	---	---	1.60	2.14	1.29	3.13	108,808,714.88	59,660,848	39,689	6.24	NATIONAL BANK (CR)			
---	---	---	---	---	---	0.50	0.76	0.29	1.48	27,042,449.87	42,995,713	22,822	7.78	EUROBANK EFG (CR)			
---	---	0.06	---	---	---	0.43	0.55	0.43	0.82	29,527,659.87	62,341,656	16,625	3.47	BANK OF CYPRUS (CR)			
---	---	---	---	---	---	0.20	0.27	0.20	0.44	6,381,737.53	28,400,100	7,556	1.76	CYPRUS POPULAR BANK (CR)			
---	---	---	---	---	---	0.24	0.35	0.22	0.81	16,297,865.74	57,127,624	18,250	5.00	PIRAEUS BANK (CR)			
---	---	---	---	---	---	0.00	0.00	0.00	0.00	0.00	0	0	0.00	PROTON BANK S.A. (CR)			
---	---	---	---	---	---	0.00	0.00	0.00	0.00	0.00	0	0	0.00	T BANK (CR)			
---	---	---	---	---	---	0.33	0.53	0.33	1.06	4,903,692.84	11,742,294	8,625	4.13	TT HELLENIC POSTBANK (CR)			
Property & Casualty Insurance																	
												44,884.64	100,135	153	0.10	: TOTAL OF SECTOR	
---	---	---	---	---	---	0.00	0.00	0.00	0.00	0.00	0	0	0.00	ASPIS PRONIA GEN. INSUR. (CR)			
3.2	5.8	0.04	---	---	---	0.41	0.47	0.35	0.47	44,884.64	100,135	153	0.36	EUROPEAN RELIANCE INSUR. (CR)			
Insurance Brokers																	
												2,489.76	15,486	2	0.26	: TOTAL OF SECTOR	
---	---	---	---	---	---	0.16	0.18	0.15	0.23	2,489.76	15,486	2	0.26	EUROBROKERS S.A. (CR)			
Equity Investment Instruments																	
												25,790.18	62,459	100	0.10	: TOTAL OF SECTOR	
---	---	---	---	---	---	0.72	0.80	0.72	1.00	20,516.44	27,169	41	0.24	AEOLIAN INVESTMENT FUND (CR)			
---	---	---	---	---	---	0.00	0.00	0.00	0.00	0.00	0	0	0.00	ALTIVUS INV. FUND SA (CR)			
---	---	---	---	---	---	0.12	0.18	0.08	0.20	5,273.74	35,290	59	0.13	ANDROMEDA SA (CR)			
---	---	---	---	---	---	0.00	0.00	0.00	0.00	0.00	0	0	0.00	EUROLINE INVESTMENTS SA (CR)			
---	---	---	---	---	---	0.00	0.00	0.00	0.00	0.00	0	0	0.00	INTERINVEST INT. INV. SA (CR)			
Investment Services																	
												5,232,959.73	1,798,268	4,336	2.75	: TOTAL OF SECTOR	
**	**	0.15	---	---	---	2.58	3.15	2.46	3.60	5,232,959.73	1,798,268	4,336	2.75	HELLENIC EXCHANGES (CR)			
Real Estate Holding & Development																	
												377,389.41	424,405	1,023	0.21	: TOTAL OF SECTOR	
---	---	---	---	---	---	0.17	0.30	0.17	0.38	55,733.80	238,724	149	1.19	BALKAN R.E. (CR)			
---	---	---	---	---	---	0.00	0.00	0.00	0.00	0.00	0	0	0.00	BABIS VOVOES SA (CR)			
---	---	---	---	---	---	3.70	3.70	3.70	3.70	0.00	0	0	0.00	ELVIEMEK (CR)			
---	---	---	---	---	---	0.41	0.56	0.41	0.92	32,358.22	71,065	138	0.12	REDS S.A. (CR)			
---	---	---	---	---	---	2.82	3.95	1.42	4.60	81,438.68	24,600	650	0.75	KEKROPS SA (CR)			
---	---	---	---	---	---	0.32	0.32	0.32	0.37	0.00	0	0	0.00	KERAMIA-ALLATINI (CR)			
---	---	---	---	---	---	1.91	2.51	1.91	2.70	206,108.01	83,177	66	0.19	LAMDA DEVELOPMENT SA (CR)			
---	---	---	---	---	---	0.24	0.27	0.17	0.35	1,750.70	6,839	20	0.05	PASAL DEVELOPMENT S.A. (CR)			
Real Estate Services																	
												47,538.00	6,255	45	0.04	: TOTAL OF SECTOR	
27.4	36.2	---	---	---	---	7.60	7.60	6.46	7.60	47,538.00	6,255	45	0.04	ALPHA REAL ESTATE SA(CR)			
Industrial & Office REITs																	
												204,726.34	304,384	447	0.45	: TOTAL OF SECTOR	
---	---	0.15	0.25	19.84	1.14	1.38	1.10	2.71	2.71	15,122.07	12,794	37	0.10	MIG REAL ESTATE (CR)			
**	---	0.10	0.10	17.39	0.55	0.71	0.55	0.71	0.71	189,604.27	291,590	410	0.53	TRASTOR REAL EST. INV. CO.(CR)			
Specialty REITs																	
												612,961.74	164,552	326	0.27	: TOTAL OF SECTOR	
26.1	46.4	0.54	0.41	10.48	3.55	3.99	3.51	4.29	4.29	612,961.74	164,552	326	0.27	EUROBANK PROPERTIES REIC (CR)			
Specialty Finance																	
												4,359,817.79	15,633,471	8,039	1.46	: TOTAL OF SECTOR	
---	---	---	---	---	---	0.00	0.00	0.00	0.00	0.00	0	0	0.00	KOYMBAS SYNERGY GROUP (CR)			
---	---	---	---	---	---	0.25	0.32	0.25	0.51	4,287,541.00	15,398,858	7,518	2.00	MARFIN INVESTMENT GROUP (CR)			
---	---	---	---	---	---	0.29	0.38	0.23	0.57	66,238.89	203,513	499	1.01	PARNASSOS ENTERP. (CR)			
---	---	---	---	---	---	0.19	0.20	0.19	0.21	6,037.90	31,100	22	0.01	SCIENS INTL HOLDINGS SA (CR)			
Fixed Line Telecommunications																	
												33,726,354.66	11,674,383	13,066	2.30	: TOTAL OF SECTOR	
---	---	---	---	---	---	0.00	0.00	0.00	0.00	0.00	0	0	0.00	LAN-NET (CR)			
---	---	0.12	---	---	---	2.41	3.24	2.18	3.26	33,726,354.66	11,674,383	13,066	2.38	OTE (CR)			

Σύμβολο ΟΑΣΗΣ OASHS Code	Χρεογράφα (1)	Αριθμός Εισηγμένων Χρεογράφων Number of Listed Securities (^)	Όνομαστική Αξία Nominal Value	Χρημ/κή Αξία (Εκατ. Ευρώ) Market Capitalisation (Million Euro) (***)	% στη Συνολική Χρημ/κή Αξία% in Total Market Capitalisation	Κατηγορία - Category (\$)	No Σημείωσης - Note Nr	Τιμή Κλεισίματος Closing Price	Τιμή Κλεισίματος Πρ. Μηνά Previous Month Closing Price	% Μεταβολή Μηνός % Monthly Price Change	% Spread Μηνός % Monthly Spread	Κέρδη ανά Μετοχή Profits per Share		Έτος χρήσης Fiscal year
												προ φόρων before tax	μετά φόρων after tax	
Εξοπλισμός Τηλεπικοινωνιών														
3 Τίτλοι-Stocks, ΣΥΝΟΛΟ ΚΛΑΔΟΥ :		149,049,836		30.77	0.11									
ΙΝΤΚΑ	INTRACOM HOLDINGS (ΚΟ)	133,026,017	1.41	21.42	0.08	K		0.161	0.197	-18.27	1.229	--	--	2011
ΜΑΡΑΚ	ΜΑΡΑΚ ΗΛΕΚΤΡΟΝΙΚΗ (ΚΟ)	9,567,289	0.3	1.66	0.01	E		0.174	0.174	0.00	--	--	--	2011
ΣΠΕΙΣ	SPACE HELLAS (ΚΟ)	6,456,530	1.6	7.68	0.03	K		1.19	1.43	-16.78	12.153	0.01	--	2011
Διυλιστήρια														
1 Τίτλοι-Stocks, ΣΥΝΟΛΟ ΚΛΑΔΟΥ :		110,782,980		686.85	2.50									
ΜΟΗ	ΜΟΤΟΡ ΟΪΛ (ΚΟ)	110,782,980	0.95	686.85	2.50	K		6.20	6.10	1.64	0.492	1.60	1.27	2011
Καθετοποιημένες Εταιρ. Πετρελαίου & Φυσικού Αερίου														
2 Τίτλοι-Stocks, ΣΥΝΟΛΟ ΚΛΑΔΟΥ :		329,463,315		1,709.24	6.22									
ΕΛΠΝ	ΕΛΙΝΟΪΛ (ΚΟ)	23,828,130	0.5	12.96	0.05	K		0.544	0.565	-3.72	8.645	0.01	--	2011
ΕΛΠΕ	ΕΛΛΗΝΙΚΑ ΠΕΤΡΕΛΑΙΑ (ΚΟ)	305,635,185	2.18	1,696.28	6.17	K		5.55	5.80	-4.31	0.499	0.51	0.37	2011
Συμβατικός Ηλεκτρισμός														
1 Τίτλοι-Stocks, ΣΥΝΟΛΟ ΚΛΑΔΟΥ :		232,000,000		589.28	2.14									
ΔΕΗ	ΔΕΗ (ΚΟ)	232,000,000	4.6	589.28	2.14	K		2.54	3.35	-24.18	0.404	--	--	2011
Υδρευση														
2 Τίτλοι-Stocks, ΣΥΝΟΛΟ ΚΛΑΔΟΥ :		142,800,000		552.56	2.01									
ΕΥΑΓΣ	ΕΥΑΘ (ΚΟ)	36,300,000	1.12	137.21	0.50	K		3.78	4.17	-9.35	1.454	0.71	0.57	2011
ΕΥΔΑΠ	ΕΥΔΑΠ (ΚΟ)	106,500,000	0.6	415.35	1.51	K		3.90	4.16	-6.25	1.894	--	--	--
Βασικά Χημικά														
1 Τίτλοι-Stocks, ΣΥΝΟΛΟ ΚΛΑΔΟΥ :		26,730,187		15.96	0.06									
ΕΛΤΟΝ	ΕΛΤΟΝ (ΚΟ)	26,730,187	0.6	15.96	0.06	K		0.597	0.630	-5.24	9.273	0.12	0.09	2011
Εξειδικευμένα Χημικά														
7 Τίτλοι-Stocks, ΣΥΝΟΛΟ ΚΛΑΔΟΥ :		228,956,034		283.3	1.03									
ΔΑΙΟΣ	ΔΑΙΟΣ ΠΛΑΣΤΙΚΑ (ΚΟ)	15,000,000	0.3	78.90	0.29	K		5.26	5.07	3.75	9.425	--	--	2011
ΔΡΟΥΚ	ΝΤΡΟΥΚΦΑΡΜΠΕΝ ΕΛΛΑΣ (ΚΟ)	15,492,480	0.37	3.80	0.01	K		0.245	0.269	-8.92	17.393	--	--	2011
ΕΔΡΙΠ	EURODRIP (ΚΟ)	44,448,600	0.6	34.18	0.12	K		0.769	0.760	1.18	10.017	--	--	2011
ΠΕΤΖΚ	ΠΕΤΖΕΤΑΚΙΣ Α. (ΚΟ)	25,583,146	0.3			A				0.00	--	--	--	--
ΠΛΑΘ	ΠΛΑΣΤΙΚΑ ΘΡΑΚΗΣ (ΚΟ)	45,949,500	0.5	23.85	0.09	K		0.519	0.540	-3.89	3.607	--	--	2011
ΠΛΑΚΡ	ΠΛΑΣΤΙΚΑ ΚΡΗΤΗΣ (ΚΟ)	27,379,200	0.33	122.39	0.45	K		4.47	4.30	3.95	4.401	0.43	0.34	2011
ΣΑΔΚΑ	CYCLON ΕΛΛΑΣ (ΚΟ)	26,664,840	0.47	9.36	0.03	K		0.351	0.423	-17.02	12.406	0.01	0.00	2011
ΣΠΥΡ	ΣΠΥΡΟΥ ΑΓΡ. ΟΙΚ. (ΚΟ)	28,438,268	0.3	10.83	0.04	K		0.381	0.398	-4.27	34.353	0.02	--	2011
Αλουμίνιο														
4 Τίτλοι-Stocks, ΣΥΝΟΛΟ ΚΛΑΔΟΥ :		193,326,851		156.12	0.57									
ΑΛΚΟ	ΑΛΚΟ ΕΛΛΑΣ (ΚΟ)	17,200,576	1.25	6.19	0.02	K		0.360	0.320	12.50	33.648	--	--	2011
ΑΛΜΥ	ΑΛΟΥΜΥΛΑ (ΚΟ)	22,016,250	0.37	5.72	0.02	K		0.260	0.265	-1.89	2.780	--	--	2011
ΕΛΒΑ	ΕΛΒΑΛ (ΚΑ)	124,100,815	0.3	137.75	0.50	K		1.11	1.20	-7.50	2.346	0.17	0.14	2011
ΕΤΕΜ	ΕΤΕΜ (ΚΑ)	30,009,210	0.31	6.45	0.02	K		0.215	0.224	-4.02	4.196	--	--	2011
Μη Σιδηρούχα Μέταλλα														
2 Τίτλοι-Stocks, ΣΥΝΟΛΟ ΚΛΑΔΟΥ :		218,195,489		344.08	1.25									
ΜΥΤΙΛ	ΜΥΤΙΛΗΝΑΙΟΣ (ΚΟ)	116,915,862	1.07	301.64	1.10	K		2.58	2.71	-4.80	0.463	0.00	--	2011
ΧΑΚΟΡ	ΧΑΛΚΟΡ (ΚΑ)	101,279,627	0.38	42.44	0.15	K		0.419	0.468	-10.47	3.517	--	--	2011
Χάλυβας														
9 Τίτλοι-Stocks, ΣΥΝΟΛΟ ΚΛΑΔΟΥ :		335,719,086		202.26	0.74									
ΕΛΣΤΡ	ΕΛΑΣΤΡΟΝ (ΚΟ)	18,648,000	1	9.31	0.03	K		0.499	0.527	-5.31	6.208	--	--	2011
ΚΟΡΑΕ	ΚΟΡΔΕΛΛΟΥ Χ. ΑΦΟΙ (ΚΟ)	21,224,340	0.42	5.88	0.02	K		0.277	0.435	-36.32	6.023	--	--	2011
ΛΕΒΚ	ΛΕΒΕΝΤΕΡΗΣ Ν. (ΚΑ)	8,321,682	0.67	5.10	0.02	K		0.385	0.385	0.00	11.885	--	--	2011
ΛΕΒΠ	ΛΕΒΕΝΤΕΡΗΣ Ν. (ΠΑ)	2,160,524	0.67			K		0.879	0.879	0.00	5.393	--	--	2011
ΜΠΤΚ	ΜΠΗΤΡΟΣ ΣΥΜΜΕΤΟΧΙΚΗ (ΚΟ)	15,842,391	1.51	7.10	0.03	K		0.448	0.458	-2.18	9.333	0.00	0.00	2011
ΣΙΔΕ	ΣΙΔΕΝΟΡ (ΚΟ)	96,243,908	0.41	89.03	0.32	K		0.925	1.16	-20.26	2.094	--	--	2011
ΣΙΔΑΜ	ΣΙΔΑΜΑ (ΚΟ)	10,000,000	1.35	9.60	0.03	E		0.960	0.990	-3.03	--	--	--	2011
ΣΩΛΚ	ΣΩΛ/ΓΕΙΑ ΚΟΡΙΝΘΟΥ (ΚΟ)	124,170,201	0.78	73.26	0.27	K		0.590	0.693	-14.86	1.881	0.04	0.03	2011
ΤΖΚΑ	ΤΖΙΡΑΚΙΑΝ ΠΡΟΦΙΛ (ΚΑ)	12,700,000	0.45	2.98	0.01	K		0.235	0.235	0.00	12.888	--	--	2011
ΧΑΛΥΒ	ΧΑΛΥΒΟΦΥΛΛΩΝ (ΚΟ)	26,408,040	0.3			A				0.00	--	--	--	--
Ορυχεία														
2 Τίτλοι-Stocks, ΣΥΝΟΛΟ ΚΛΑΔΟΥ :		51,579,387		255.25	0.93									
ΑΡΒΑ	S & B ΒΙΟΜΗΧ. ΟΡΥΚΤΑ (ΚΟ)	51,110,687	1	253.00	0.92	K		4.95	4.82	2.70	3.981	0.01	--	2011
ΜΕΡΚΟ	MERMEREN KOMB. A.D. PR. (ΕΛΠ)	468,700	--	2.25	0.01	K		4.81	5.99	-19.70	5.967	--	--	2011
Οικοδομικά Υλικά & Εξαρτήματα														
12 Τίτλοι-Stocks, ΣΥΝΟΛΟ ΚΛΑΔΟΥ :		459,752,602		1,356.66	4.94									
ΑΚΡΙΤ	ΑΚΡΙΤΑΣ (ΚΟ)	13,000,000	1	2.51	0.01	K		0.193	0.193	0.00	9.554	--	--	2011
ΒΕΤΑΝ	ΒΕΤΑΝΕΤ (ΚΟ)	21,676,536	0.64			A				0.00	--	--	--	--
ΒΙΟΣΚ	ΥΝΙΒΙΟΣ (ΚΟ)	91,770,944	0.3	3.30	0.01	K		0.036	0.033	9.09	12.577	0.00	0.00	2011
ΗΡΑΚ	ΗΡΑΚΛΗΣ ΑΓΕΤ (ΚΟ)	71,082,707	2.68	124.39	0.45	X		1.75	1.90	-7.89	--	--	--	2011

P/E		Μέγιστο / Προσέγγισμα 2009 Dividend / Interim Dividend 2009	Μέγιστο / Προσέγγισμα 2010 Dividend / Interim Dividend 2010	Μερισματοδόση Dividend Yield (%) ⁽¹⁴⁾	Διακυμάνσεις Τιμών Απριλίου Monthly Price in April		Διακυμάνσεις Τιμών από 1/1/2011 Price Range since 1.1.2011		Αξία Συναλλαγών Value of Transactions ⁽⁹⁾	Συναλλαγές σε Τεμάχια Shares Transactions in Items ⁽⁷⁾ ^(*)	Αριθμός Πράξεων Number of Trades	Μηνιαία Εμπορευσιμότητα Monthly Marketability (%)	Securities ⁽¹⁾
πριν φόρων before tax	μετά φόρων after tax				Κατώτερη Low	Ανώτερη High	Κατώτερη Low	Ανώτερη High					
Telecommunications Equipment													
									411,142.09	2,263,932	1,221	1.52	: TOTAL OF SECTOR
---	---	---	---	---	0.16	0.20	0.14	0.30	410,331.34	2,263,292	1,214	1.70	INTRACOM HOLDINGS (CR)
---	---	---	---	---	0.17	0.17	0.17	0.22	0.00	0	0	0.00	MARAC ELECTRONICS (CR)
**	---	---	---	---	1.17	1.43	0.84	1.60	810.75	640	7	0.01	SPACE HELLAS SA (CR)
Exploration & Production													
									8,161,430.91	1,331,733	3,760	1.20	: TOTAL OF SECTOR
3.9	4.9	0.25	---	---	5.89	6.38	4.89	6.38	8,161,430.91	1,331,733	3,760	1.20	MOTOR OIL (CR)
Integrated Oil & Gas													
									4,015,414.56	698,054	2,399	0.21	: TOTAL OF SECTOR
60.6	---	---	---	---	0.53	0.59	0.38	0.70	1,781.72	3,272	31	0.01	ELINOIL S.A. (CR)
10.8	15.0	0.45	---	---	5.39	6.11	5.10	6.44	4,013,632.84	694,782	2,368	0.23	HELLENIC PETROLEUM (CR)
Conventional Electricity													
									28,708,543.94	10,152,499	18,709	4.38	: TOTAL OF SECTOR
---	---	0.79	---	---	2.45	3.41	2.45	4.54	28,708,543.94	10,152,499	18,709	4.38	PPC (CR)
Water													
									1,361,008.87	343,607	1,456	0.24	: TOTAL OF SECTOR
5.3	6.7	0.11	---	---	3.71	4.14	2.75	4.42	484,500.41	122,713	704	0.34	THESSALONIKA WATER & SEWERAGE
---	---	0.04	---	---	3.70	4.26	2.95	4.40	876,508.46	220,894	752	0.21	EYDAP S.A. (CR)
Commodity Chemicals													
									14,053.52	24,889	97	0.09	: TOTAL OF SECTOR
4.9	6.4	---	---	---	0.53	0.64	0.45	0.64	14,053.52	24,889	97	0.09	ELTON SA (CR)
Specialty Chemicals													
									4,183,224.02	7,529,005	807	3.29	: TOTAL OF SECTOR
---	---	---	---	---	4.50	5.47	4.41	6.16	16,165.95	3,453	50	0.02	DAIOS PLASTICS SA (CR)
---	---	---	---	---	0.25	0.27	0.20	0.34	110.38	450	4	0.00	DRUCKFARBEN HELLAS (CR)
---	---	---	---	---	0.70	0.92	0.56	1.00	86,140.97	108,680	71	0.24	EURODRIP SA (CR)
---	---	---	---	---	---	---	---	---	0.00	0	0	0.00	PETZETAKIS SA (CR)
---	---	0.04	---	---	0.50	0.56	0.40	0.63	78,494.94	149,716	335	0.33	THRACE PLASTICS SA (CR)
10.5	13.2	---	---	---	4.20	4.60	3.69	4.68	424,924.57	97,123	162	0.35	CRETE PLASTICS SA (CR)
24.4	**	---	---	---	0.30	0.42	0.26	0.45	3,575,333.52	7,162,834	134	26.86	CYCLON HELLAS SA (CR)
20.5	---	---	---	---	0.28	0.40	0.26	0.40	2,053.69	6,749	51	0.02	SPIROY AGRICULTURE SA (CR)
Aluminum													
									238,232.95	321,332	704	0.17	: TOTAL OF SECTOR
---	---	---	---	---	0.20	0.38	0.19	0.44	11,174.13	35,056	63	0.20	ALCO HELLAS SA (CR)
---	---	---	---	---	0.25	0.28	0.23	0.34	13,433.64	51,646	71	0.23	ALUMIL (CR)
6.7	8.2	---	---	---	1.06	1.20	1.04	1.43	202,119.99	182,022	408	0.15	ELVAL SA. (CB)
---	---	---	---	---	0.20	0.24	0.20	0.32	11,505.19	52,608	162	0.18	ETEM SA (CB)
Nonferrous Metals													
									7,361,993.41	2,846,266	6,542	1.30	: TOTAL OF SECTOR
**	---	---	---	---	2.54	2.98	2.53	3.44	7,292,048.47	2,687,314	6,275	2.30	MYTILINEOS HOLDINGS (CR)
---	---	---	---	---	0.41	0.48	0.39	0.68	69,944.94	158,952	267	0.16	HALKOR SA (CB)
Steel													
									639,550.83	936,793	1,918	0.28	: TOTAL OF SECTOR
---	---	---	---	---	0.47	0.59	0.35	0.68	93,682.96	183,455	247	0.98	ELASTRON (CR)
---	---	---	---	---	0.26	0.44	0.18	0.44	4,612.84	14,861	32	0.07	KORDELLOS BROS SA (CR)
---	---	---	---	---	0.39	0.39	0.31	0.39	0.00	0	0	0.00	N. LEVEDERIS SA (CB)
---	---	0.04	---	---	0.88	0.88	0.88	0.89	0.00	0	0	0.00	N. LEVEDERIS SA (PB)
**	**	---	---	---	0.41	0.46	0.31	0.52	993.36	2,295	10	0.01	BITROS HOLDING SA (CR)
---	---	---	---	---	0.87	1.13	0.84	1.57	195,780.19	197,552	752	0.21	SIDENOR (CR)
---	---	---	---	---	0.80	1.05	0.45	1.11	3,007.60	3,070	9	0.03	SIDMA SA (CR)
14.0	17.0	---	---	---	0.58	0.71	0.45	0.90	341,473.88	535,560	868	0.43	CORINTH PIPEWORKS SA (CR)
---	---	---	---	---	0.24	0.24	0.18	0.32	0.00	0	0	0.00	GIRAKIAN PROFIL SA (CB)
---	---	---	---	---	---	---	---	---	0.00	0	0	0.00	SHEET STEEL SA (CR)
General Mining													
									365,858.02	74,323	627	0.14	: TOTAL OF SECTOR
**	---	---	---	---	4.66	5.17	3.98	5.66	299,904.65	60,797	181	0.12	S & B IND. MINERALS (CR)
---	---	1.06	---	---	4.42	5.41	4.42	6.60	65,953.37	13,526	446	2.89	MERMEREN KOMB. A.D. PR. (GDR)
Building Materials & Fixtures													
									5,180,635.53	996,723	2,584	0.22	: TOTAL OF SECTOR
---	---	---	---	---	0.16	0.24	0.16	0.53	1,713.58	8,746	43	0.07	AKRITAS SA (CR)
---	---	---	---	---	---	---	---	---	0.00	0	0	0.00	BETANET (CR)
**	**	---	---	---	0.03	0.04	0.03	0.09	10,544.56	321,343	125	0.35	UNIBIOS (CR)
---	---	---	---	---	1.73	1.90	1.52	1.98	201,792.12	111,576	76	0.16	HERACLES GEN.CEMENT CO. (CR)

Σύμβολο ΟΑΣΗΣ OASHS Code	Χρεόγραφο (1)	Αριθμός Εισηγμένων Χρεογράφων Number of Listed Securities (^)	Όνομαστική Αξία Nominal Value	Χρημ/κή Αξία (Εκατ. Ευρώ) Market Capitalisation (Million Euro) (***)	% στη Συνολική Χρημ/κή Αξία% in Total Market Capitalisation	Κατηγορία - Category (\$)	No Σημείωσης - Note Nr	Τιμή Κλεισίματος Closing Price	Τιμή Κλεισίματος Πρ. Μηνός Previous Month Closing Price	% Μεταβολή Μηνός % Monthly Price Change	% Spread Μηνός % Monthly Spread	Κέρδη ανά Μετοχή Profits per Share		Έτος χρήσης Fiscal year
												προ φόρων before tax	μετά φόρων after tax	
Οικοδομικά Υλικά & Εξαρτήματα (Συνέχεια)														
ΙΚΤΙΝ	ΙΚΤΙΝΟΣ ΕΛΛΑΣ (ΚΟ)	28,580,100	0.4	20.38	0.07	K		0.713	0.709	0.56	5.376	0.18	0.14	2011
ΚΥΡΜ	ΚΥΡΙΑΚΙΔΗΣ Η - F.H.L. (ΚΟ)	23,416,001	1.1	15.52	0.06	K		0.663	0.590	12.37	8.667	0.16	0.11	2011
ΜΑΘΙΟ	ΜΑΘΙΟΣ ΠΥΡΙΜΑΧΑ (ΚΟ)	9,819,370	0.67	2.45	0.01	K		0.250	0.246	1.63	13.636	--	--	2011
ΜΟΝΤΑ	ΒΑΡΒΕΡΗΣ Ν. - MODA BAGNO (ΚΟ)	18,810,000	0.4	7.52	0.03	K		0.400	0.400	0.00	9.524	--	--	2011
ΕΥΛΚ	ΙΝΤΕΡΓΟΥΝΤ-ΕΥΛΕΜΠΟΡΙΑ (ΚΟ)	34,176,280	0.44	6.31	0.02	K		0.161	0.169	-4.73	11.394	--	--	2011
ΕΥΛΠ	ΙΝΤΕΡΓΟΥΝΤ-ΕΥΛΕΜΠΟΡΙΑ (ΠΟ)	2,566,836	0.44			K		0.315	0.350	-10.00	49.130	--	--	2011
ΣΕΛΜΚ	ΣΕΛΜΑΝ (ΚΟ)	60,221,300	0.4	4.94	0.02	E		0.082	0.082	0.00	--	--	--	2011
ΤΙΤΚ	ΤΙΤΑΝ (ΚΟ)	77,063,568	4	1,169.32	4.26	K		14.65	13.85	5.78	0.681	--	--	2011
ΤΙΤΠ	ΤΙΤΑΝ (ΠΟ)	7,568,960	4			K		5.33	5.51	-3.27	7.661	--	--	2011
Κατασκευές														
16 Τίτλοι-Stocks, ΣΥΝΟΛΟ ΚΛΑΔΟΥ :		782,275,552		428.59	1.56									
ΑΒΑΕ	J. & P. - ΑΒΑΕ (ΚΟ)	77,654,850	0.58	69.11	0.25	K		0.890	0.975	-8.72	2.558	--	--	2011
ΑΕΓΕΚ	ΑΕΓΕΚ (ΚΟ)	33,301,715	0.32	3.36	0.01	E		0.101	0.087	16.09	--	--	--	2011
ΑΘΗΝΑ	ΑΘΗΝΑ (ΚΟ)	49,152,904	0.8	5.01	0.02	X		0.102	0.113	-9.73	--	--	--	2011
ΑΤΤΙΚ	ΑΤΤΙ - ΚΑΤ (ΚΟ)	81,644,555	0.3	3.27	0.01	E		0.040	0.020	100.00	--	--	--	2011
ΒΙΟΤ	ΒΙΟΤΕΡ (ΚΟ)	17,579,754	4.16	1.72	0.01	E		0.098	0.160	-38.75	--	--	--	2011
ΓΕΚΤΕΡΝΑ	ΓΕΚ ΤΕΡΝΑ (ΚΟ)	85,882,688	0.57	71.20	0.26	K		0.829	0.970	-14.54	0.775	--	--	2011
ΔΙΕΚΑ	ΔΙΕΚΑΤ (ΚΟ)	17,894,046	0.59			A				0.00	--	--	--	--
ΔΟΜΙΚ	ΔΟΜΙΚΗ ΚΡΗΤΗΣ (ΚΟ)	15,878,748	0.48	8.26	0.03	K		0.520	0.484	7.44	4.254	--	--	2011
ΕΔΡΑ	ΕΔΡΑΣΗ - ΨΑΛΛΙΔΑΣ Χ. (ΚΟ)	7,847,611	1.2	0.49	0.00	E		0.063	0.171	-63.16	--	--	--	2011
ΕΚΤΕΡ	ΕΚΤΕΡ (ΚΟ)	11,250,000	0.56	3.90	0.01	K		0.347	0.360	-3.61	9.910	--	--	2011
ΕΛΛΑΚΤΩΦ	ΕΛΛΑΚΤΩΡ (ΚΟ)	177,001,313	1.03	217.71	0.79	K		1.23	1.19	3.36	1.104	--	--	--
ΙΝΚΑΤ	ΙΝΤΡΑΚΑΤ (ΚΟ)	23,154,250	1.36	10.67	0.04	K		0.461	0.550	-16.18	3.224	0.09	0.02	2011
ΚΛΜ	ΚΛΟΥΚΙΝΑΣ - ΛΑΓΠΑΣ (ΚΟ)	40,219,218	0.3	13.23	0.05	K		0.329	0.330	-0.30	8.252	--	--	2011
ΜΕΣΟΧ	ΜΕΣΟΧΩΡΗΤΗ ΑΦΟΙ (ΚΟ)	22,000,000	0.44			A				0.00	--	--	--	--
ΜΗΔΚ	ΜΗΧΑΝΙΚΗ (ΚΟ)	66,937,526	0.7	15.04	0.05	E		0.170	0.163	4.29	--	--	--	2011
ΜΗΔΠ	ΜΗΧΑΝΙΚΗ (ΠΟ)	25,968,987	0.7			E		0.141	0.107	31.78	--	--	--	2011
ΜΟΧΛ	ΜΟΧΛΟΣ (ΚΟ)	4,588,137	1.6	3.17	0.01	K		0.690	0.710	-2.82	16.295	--	--	2011
ΠΡΑ	ΠΡΟΔΕΥΤΙΚΗ (ΚΟ)	24,319,250	0.3	2.43	0.01	K		0.100	0.115	-13.04	27.096	--	--	--
Υλικά Συσκευασίας														
6 Τίτλοι-Stocks, ΣΥΝΟΛΟ ΚΛΑΔΟΥ :		371,124,440		89.9	0.33									
ΒΙΣ	ΒΙΣ (ΚΟ)	4,968,600	2.88	4.59	0.02	K		0.924	0.660	40.00	16.560	--	--	2011
ΚΑΡΤΖ	ΚΑΡΑΤΖΗ (ΚΟ)	14,679,792	1.44	28.48	0.10	K		1.94	1.89	2.65	8.148	0.38	0.38	2011
ΜΑΙΚ	ΜΑΪΛΛΗΣ Μ.Ι. (ΚΟ)	322,925,288	0.3	24.54	0.09	E		0.076	0.086	-11.63	--	--	--	2011
ΠΑΠ	ΠΑΪΡΗΣ ΠΛΑΣΤΙΚΩΝ (ΚΟ)	4,971,466	1.46	2.26	0.01	K		0.454	0.462	-1.73	8.170	--	--	2011
ΠΠΑΚ	PAPERPACK ΤΣΟΥΚΑΡΙΔΗΣ Ι. (ΚΟ)	11,859,270	0.3	1.20	0.00	K		0.101	0.123	-17.89	21.949	--	--	2011
ΦΛΕΞΟ	FLEXORACK (ΚΟ)	11,720,024	0.52	28.83	0.10	K		2.46	7.95	-69.06	10.458	0.35	0.28	2011
Διαφοροποιημένες Βιομηχανίες														
1 Τίτλοι-Stocks, ΣΥΝΟΛΟ ΚΛΑΔΟΥ :		199,474,091		614.38	2.24									
ΒΙΟΧΚ	ΒΙΟΧΑΛΚΟ (ΚΑ)	199,474,091	0.3	614.38	2.24	K		3.08	3.20	-3.75	0.641	--	--	2011
Ηλεκτρικά Μέρη & Εξοπλισμός														
2 Τίτλοι-Stocks, ΣΥΝΟΛΟ ΚΛΑΔΟΥ :		35,678,860		47.92	0.17									
ΑΛΚΑΤ	NEXANS ΕΛΛΑΣ (ΚΟ)	6,132,500	1.25	11.28	0.04	K		1.84	1.84	0.00	13.408	--	--	2011
ΕΛΚΑ	ΕΛΛΗΝΙΚΑ ΚΑΛΩΔΙΑ (ΚΟ)	29,546,360	0.71	36.64	0.13	K		1.24	1.35	-8.15	3.526	--	--	--
Εμπορικά Οχήματα και Φορτηγά														
3 Τίτλοι-Stocks, ΣΥΝΟΛΟ ΚΛΑΔΟΥ :		45,680,678		41.81	0.15									
ΕΛΤΚ	ΕΛΤΡΑΚ (ΚΟ)	15,146,404	0.34	26.51	0.10	K		1.75	1.75	0.00	22.698	0.04	0.05	2011
ΝΕΩΡΣ	ΝΕΩΡΙΟΝ (ΚΟ)	23,463,874	0.8	3.00	0.01	E		0.128	0.199	-35.68	--	--	--	2011
ΠΕΤΡΟ	ΠΕΤΡΟΠΟΥΛΟΣ ΠΕΤΡΟΣ (ΚΟ)	7,070,400	0.93	12.30	0.04	K		1.74	1.75	-0.57	7.584	--	0.31	2011
Μηχανήματα Βιομηχανικού Εξοπλισμού														
5 Τίτλοι-Stocks, ΣΥΝΟΛΟ ΚΛΑΔΟΥ :		165,677,502		706.22	2.57									
ΚΛΕΜ	KLEEMAN HELLAS (ΚΟ)	23,648,700	0.33	20.10	0.07	K		0.850	0.755	12.58	10.060	--	--	2011
ΜΕΒΑ	MEVACO (ΚΟ)	10,500,000	0.9	10.82	0.04	K		1.03	1.10	-6.36	8.797	0.17	0.12	2011
ΜΕΤΚ	ΜΕΤΚΑ (ΚΟ)	51,950,600	0.32	430.15	1.57	K		8.28	7.20	15.00	0.646	2.67	2.13	2011
ΣΠΙΝΤ	SPIDER - ΠΕΤΣΙΟΣ Ν. & ΥΙΟΙ (ΚΟ)	29,060,950	0.34	2.67	0.01	E		0.092	0.127	-27.56	--	--	--	2011
ΦΡΙΓΟ	FRIGOGLOSS (ΚΟ)	50,517,252	0.3	242.48	0.88	K		4.80	4.92	-2.40	1.005	--	--	2011
Υπηρεσίες Μεταφορών														
2 Τίτλοι-Stocks, ΣΥΝΟΛΟ ΚΛΑΔΟΥ :		71,845,744		389.2	1.42									
ΙΜΠΕ	ΙΜΠΕΡΙΟ (ΚΟ)	36,765,744	0.35			A				0.00	--	--	--	--
ΟΛΘ	ΟΛΘ (ΚΟ)	10,080,000	3	119.45	0.43	K		11.85	11.74	0.94	2.149	1.52	1.20	2011
ΟΛΠ	ΟΛΠ (ΚΟ)	25,000,000	2	269.75	0.98	K		10.79	10.55	2.27	3.112	0.43	0.26	2011
Υποστηρικτικές Υπηρεσίες προς Επιχειρήσεις														
4 Τίτλοι-Stocks, ΣΥΝΟΛΟ ΚΛΑΔΟΥ :		64,114,724		49.66	0.18									
ΕΣΥΜΒ	ΕΥΡΩΣΥΜΒΟΥΛΟΙ (ΚΟ)	7,347,600	0.6	19.77	0.07	E		2.69	2.69	0.00	--	--	--	2011
ΛΥΚ	INFORM ΛΥΚΟΣ Π. (ΚΟ)	20,578,374	0.62	16.73	0.06	K		0.813	0.743	9.42	19.705	--	--	2011

P/E		Μέγιστο / Προβλεπόμενο 2009 Dividend / Interim Dividend 2009	Μέγιστο / Προβλεπόμενο 2010 Dividend / Interim Dividend 2010	Μερισματοδόση Dividend Yield (%) (1-9)	Διακυμάνσεις Τιμών Απριλίου Monthly Price in April		Διακυμάνσεις Τιμών από 1/1/2011 Price Range since 1.1.2011		Αξία Συναλλαγών Value of Transactions (9)	Συναλλαγές σε Τεμάχια Shares Transactions in Items (7) (1)	Αριθμός Πράξεων Number of Trades	Μηνιαία Εμπορευσιμότητα Monthly Marketability (%)	Securities (11)
πριν φόρων before tax	μετά φόρων after tax				Κατώτερη Low	Ανώτερη High	Κατώτερη Low	Ανώτερη High					
(Continued) Building Materials & Fixtures													
3.9	5.2	0.05	---	---	0.65	0.79	0.65	0.87	45,184.46	65,027	186	0.23	IKTINOS HELLAS SA (CR)
4.1	6.1	---	---	---	0.54	0.67	0.39	0.67	41,182.85	69,013	120	0.29	KYRIAKIDIS MARBLES SA (CR)
---	---	---	---	---	0.22	0.26	0.19	0.54	3,465.90	14,563	18	0.15	MATHIOS REFRACTORY SA (CR)
---	---	---	---	---	0.40	0.40	0.24	0.42	68.00	170	1	0.00	VARVERIS - MODA BAGNO SA (CR)
---	---	---	---	---	0.16	0.17	0.16	0.20	670.48	4,003	3	0.01	INTERWOOD-XYLEMPORIA (CR)
---	---	---	---	---	0.32	0.35	0.25	0.38	945.00	3,000	1	0.12	INTERWOOD-XYLEMPORIA (PR)
---	---	---	---	---	0.07	0.08	0.07	0.17	4,763.93	60,580	42	0.10	SHELMAN SA (CR)
---	---	0.08	---	---	14.00	15.40	11.07	15.40	4,830,076.28	331,426	1,870	0.43	TITAN CEMENT (CR)
---	---	0.19	---	---	5.33	5.96	4.21	6.49	40,228.37	7,276	99	0.10	TITAN CEMENT CO. (PR)
Heavy Construction													
---	---	0.04	---	---	0.84	0.97	0.55	1.10	3,484,608.43	4,165,075	6,214	0.53	: TOTAL OF SECTOR
---	---	---	---	---	0.08	0.11	0.08	0.18	128,787.58	141,390	436	0.18	J & P - AVAX SA (CR)
---	---	---	---	---	0.10	0.11	0.10	0.15	4,315.60	47,434	76	0.14	AEGEK (CR)
---	---	---	---	---	0.02	0.04	0.01	0.06	348.99	3,165	7	0.01	ATHENA SA (CR)
---	---	---	---	---	0.08	0.16	0.08	0.23	593.63	22,583	36	0.03	ATTI - KAT SA (CR)
---	---	---	---	---	0.81	1.04	0.56	1.23	20,126.47	182,693	135	1.04	BIOTER SA (CR)
---	---	---	---	---	---	---	---	---	1,374,684.63	1,498,750	2,586	1.75	GEK TERNA (CR)
---	---	---	---	---	---	---	---	---	0.00	0	0	0.00	DIEKAT SA (CR)
---	---	---	---	---	0.44	0.52	0.36	0.67	3,018.21	6,479	93	0.04	DOMIKI KRITIS SA (CR)
---	---	---	---	---	0.06	0.17	0.03	0.17	324.44	4,400	18	0.06	EDRASIS - C. SPALLIDAS SA (CR)
---	---	---	---	---	0.29	0.37	0.29	0.46	7,544.65	23,771	64	0.21	EKTER SA (CR)
---	---	0.03	---	---	1.16	1.30	1.10	1.55	1,773,961.35	1,442,086	1,905	0.81	ELLAKTOR (CR)
5.3	26.1	---	---	---	0.45	0.59	0.31	0.79	81,558.29	156,225	403	0.67	INTRACOM CONSTR. (CR)
---	---	---	---	---	0.30	0.34	0.28	0.43	6,775.01	21,866	35	0.05	KLOUKINAS - LAPPAS SA (CR)
---	---	---	---	---	---	---	---	---	0.00	0	0	0.00	MESOCHORITI BROS SA (CR)
---	---	0.02	---	---	0.12	0.18	0.12	0.23	53,928.87	349,742	142	0.52	MICHANIKI SA (CR)
---	---	---	---	---	0.07	0.14	0.07	0.18	14,134.56	144,501	146	0.56	MICHANIKI SA (PR)
---	---	---	---	---	0.68	0.85	0.53	1.24	4,058.30	5,447	46	0.12	MOCHLOS SA (CR)
---	---	---	---	---	0.06	0.12	0.06	0.19	10,447.85	114,543	86	0.47	PROODEFTIKH SA (CR)
Containers & Packaging													
---	---	---	---	---	0.66	0.92	0.54	0.92	754,053.94	475,636	1,167	0.13	: TOTAL OF SECTOR
---	---	---	---	---	1.72	1.96	1.58	2.08	1,540.17	2,208	9	0.04	VIS SA (CR)
5.1	5.2	0.07	---	---	0.07	0.09	0.07	0.12	13,427.87	7,265	40	0.05	KARATZIS SA (CR)
---	---	---	---	---	0.42	0.46	0.31	0.46	15,735.07	192,963	75	0.06	M.J. MAILLIS SA (CR)
---	---	---	---	---	---	---	---	---	13.30	31	3	0.00	PAIRIS SA (CR)
---	---	---	---	---	0.07	0.11	0.07	0.13	4,801.66	50,250	226	0.42	PAPERPACK - TSOUKARIDIS SA (CR)
7.0	8.7	---	---	---	2.04	7.60	2.04	8.40	718,535.87	222,919	814	1.90	FLEXOPACK SA (CR)
Diversified Industrials													
---	---	---	---	---	3.01	3.32	2.75	3.78	2,361,357.69	742,546	1,760	0.37	: TOTAL OF SECTOR
---	---	---	---	---	---	---	---	---	2,361,357.69	742,546	1,760	0.37	VIOHALCO (CB)
Electrical Components & Equipment													
---	---	0.10	---	---	1.63	1.84	1.50	2.14	129,658.01	101,115	409	0.28	: TOTAL OF SECTOR
---	---	---	---	---	1.14	1.39	0.96	1.89	9,892.89	5,780	34	0.09	NEXANS HELLAS SA (CR)
---	---	---	---	---	---	---	---	---	119,765.12	95,335	375	0.32	HELLENIC CABLES SA (CR)
Commercial Vehicles & Trucks													
---	---	0.09	---	---	1.62	1.75	1.29	1.89	23,500.54	14,150	62	0.03	: TOTAL OF SECTOR
42.8	37.9	---	---	---	0.13	0.20	0.13	0.29	19,963.78	11,890	36	0.08	ELTRAK SA (CR)
---	---	---	---	---	---	---	---	---	31.68	200	3	0.00	NEORION SA (CR)
---	5.7	---	---	---	1.60	1.76	1.46	1.87	3,505.08	2,060	23	0.03	PETROPOULOS PETROS (CR)
Industrial Machinery													
---	---	0.05	---	---	0.72	0.85	0.57	0.86	7,672,085.22	1,200,631	3,512	0.72	: TOTAL OF SECTOR
6.1	8.3	---	---	---	1.01	1.14	0.90	1.20	32,184.90	41,283	89	0.17	KLEEMAN HELLAS SA (CR)
3.1	3.9	0.48	---	---	7.10	8.28	5.57	8.28	7,836.96	7,401	35	0.07	MEVACO SA (CR)
---	---	---	---	---	0.08	0.13	0.07	0.14	5,543,045.12	728,499	2,293	1.40	METKA (CR)
---	---	---	---	---	---	---	---	---	747.40	7,907	30	0.03	SPIDER METAL INDUSTRY SA (CR)
---	---	---	---	---	4.56	5.65	2.99	5.65	2,088,270.84	415,541	1,065	0.82	FRIGOGLASS SA (CR)
Transportation Services													
---	---	---	---	---	---	---	---	---	1,187,026.01	106,819	626	0.15	: TOTAL OF SECTOR
---	---	---	---	---	---	---	---	---	0.00	0	0	0.00	IMPERIO SA (CR)
7.8	9.9	0.21	---	---	11.38	12.17	8.80	12.98	413,409.36	35,270	207	0.35	TPA SA (CR)
25.2	41.7	0.02	---	---	10.31	11.46	8.07	12.22	773,616.65	71,549	419	0.29	P.P.A. S.A. (CR)
Business Support Services													
---	---	---	---	---	2.69	2.69	1.96	2.98	53,533.40	65,972	116	0.10	: TOTAL OF SECTOR
---	---	---	---	---	0.65	0.90	0.61	0.91	11,623.49	4,321	2	0.06	EUROCONSULTANTS S.A. (CR)
---	---	0.03	---	---	---	---	---	---	38,295.10	49,892	55	0.24	INFORM P. LYKOS SA (CR)

Σύμβολο ΟΔΣΗΣ OASHS Code	Χρεογράφα (1)	Αριθμός Εισηγμένων Χρεογράφων Number of Listed Securities (2)	Ονομαστική Αξία Nominal Value	Χρημ/κή Αξία (Εκατ. Ευρώ) Market Capitalisation (Million Euro) (***)	% στη Συνολική Χρημ/κή Αξία % in Total Market Capitalisation	Κατηγορία - Category (\$) (4)	No Σημείωσης - Note Nr	Τιμή Κλεισίματος Closing Price	Τιμή Κλεισίματος Πρ. Μηνός Previous Month Closing Price	% Μεταβολή Μηνός % Monthly Price Change	% Spread Μηνός % Monthly Spread	Κέρδη ανά Μετοχή Profits per Share		Έτος χρήσης Fiscal year
												προ φόρων before tax	μετά φόρων after tax	

Υποστηρικτικές Υπηρεσίες προς Επιχειρήσεις (Συνέχεια)

ΝΠΟΥΣ	ΕΙΔΗΣΕΟΦΩΝΙΚΗ ΕΛΛΑΣ (ΚΟ)	27,848,000	0.3	7.46	0.03	K		0.268	0.300	-10.67	6.903	0.06	0.04	2011
ΧΑΙΔΕ	ΧΑΪΔΕΜΕΝΟΣ (ΚΟ)	8,340,750	1.2	5.70	0.02	K		0.683	0.850	-19.65	8.197	--	--	2011

Προμηθευτές Βιομηχανίας

3 Τίτλοι-Stocks, ΣΥΝΟΛΟ ΚΛΑΔΟΥ :		61,874,986		19.29	0.07									
ΒΟΣΥΣ	ΒΟΓΙΑΤΖΟΓΛΟΥ SYSTEMS (ΚΟ)	6,325,000	0.6	7.02	0.03	K		1.11	1.24	-10.48	10.685	--	--	2011
ΓΕΒΚΑ	ΓΕΝΙΚΗ ΕΜΠΟΡΙΟΥ (ΚΟ)	24,060,000	0.3	9.00	0.03	K		0.374	0.380	-1.58	15.990	0.04	0.03	2011
ΔΙΟΝ	ΔΙΟΝΙC (ΚΟ)	31,489,986	0.3	3.27	0.01	K		0.104	0.130	-20.00	2.975	--	--	2011

Απόσταξη & Ονοπααραγωγή

3 Τίτλοι-Stocks, ΣΥΝΟΛΟ ΚΛΑΔΟΥ :		42,758,150		6.81	0.02									
ΚΗΛΑ	ΚΗΤΗΜΑ Κ ΛΑΖΑΡΙΔΗ (ΚΟ)	15,804,800	0.3	3.79	0.01	K		0.240	0.250	-4.00	10.065	--	--	2011
ΜΠΟΚΑ	ΜΠΟΥΤΑΡΗΣ Ι. & ΥΙΟΣ (ΚΑ)	25,413,350	0.6	3.01	0.01	E		0.098	0.084	16.67	--	--	--	2011
ΜΠΟΠΑ	ΜΠΟΥΤΑΡΗΣ Ι. & ΥΙΟΣ (ΓΙΑ)	1,540,000	0.6			E		0.340	0.340	0.00	--	--	--	2011

Αναψυκτικά

1 Τίτλοι-Stocks, ΣΥΝΟΛΟ ΚΛΑΔΟΥ :		366,547,342		5,498.21	20.01									
ΕΕΕΚ	COCA - COLA ΤΡΙΑ ΕΦΣΙΛΟΝ (ΚΟ)	366,547,342	1.5	5,498.21	20.01	K		15.00	14.35	4.53	0.418	--	--	2011

Γεωργία & Αλιεία

9 Τίτλοι-Stocks, ΣΥΝΟΛΟ ΚΛΑΔΟΥ :		237,812,652		99.57	0.36									
ΓΑΛΑΞ	ΓΑΛΑΞΙΔΙ (ΚΟ)	14,076,360	0.37	7.59	0.03	K		0.539	0.516	4.46	33.521	0.05	0.06	2011
ΔΙΧΘ	ΔΙΑΣ ΔΧΘ/ΓΕΙΕΣ (ΚΟ)	30,159,583	0.47	31.67	0.12	K		1.05	1.02	2.94	2.423	--	--	2011
ΕΛΔΘ	ΕΛΛΗΝΙΚΕΣ ΔΙΘΥΟΚΑΛ/ΡΓΕΙΕΣ (ΚΟ)	30,390,000	0.31	1.98	0.01	E		0.065	0.061	6.56	--	0.00	0.01	2011
ΕΥΡΩΣ	ΕΥΡΩΣΥΜΜΕΤΟΧΕΣ (ΚΟ)	10,959,789	0.3	0.32	0.00	Δ		0.029	0.036	-19.44	--	0.01	0.01	2011
ΙΝΦΙΣ	ΙΝΤΕΡΦΙΣ ΔΧΘ/ΓΕΙΕΣ (ΚΟ)	28,892,804	0.37	10.11	0.04	X		0.350	0.359	-2.51	--	--	--	2011
ΙΠΠΚ	ΙΠΠΟΤΟΥΡ (ΚΑ)	23,275,023	0.57	9.98	0.04	E		0.429	0.429	0.00	--	--	--	2011
ΚΡΕΚΑ	ΚΡΕΚΑ (ΚΟ)	7,125,216	0.65	1.64	0.01	K		0.230	0.300	-23.33	13.245	--	--	2011
ΝΗΡ	ΝΗΡΕΥΣ (ΚΟ)	63,652,283	1.34	29.03	0.11	K		0.456	0.483	-5.59	3.819	0.16	0.15	2011
ΣΕΛΟ	ΣΕΛΟΝΤΑ (ΚΟ)	29,281,594	1	7.26	0.03	K		0.248	0.350	-29.14	20.365	--	--	2011

Τρόφιμα

15 Τίτλοι-Stocks, ΣΥΝΟΛΟ ΚΛΑΔΟΥ :		347,939,818		146.89	0.53									
ΕΒΖ	ΕΛ. ΒΙΟΜ. ΖΑΧΑΡΗΣ (ΚΑ)	36,748,909	0.73	28.30	0.10	K		0.770	0.879	-12.40	6.197	--	--	2011
ΕΒΡΟΦ	ΕΒΡΟΦΑΡΜΑ (ΚΟ)	13,673,200	0.88	4.38	0.02	K		0.320	0.367	-12.81	10.594	--	--	2011
ΕΛΓΕΚ	ΕΛΓΕΚΑ (ΚΟ)	31,937,030	1.6	6.71	0.02	K		0.210	0.260	-19.23	15.069	--	--	2011
ΕΛΜΠ	ΕΛΒΙΣCO ΣΥΜΜΕΤΟΧΩΝ (ΚΑ)	53,760,000	1.5	7.26	0.03	X		0.135	0.135	0.00	--	0.01	0.00	2011
ΚΑΝΑΚ	ΚΑΝΑΚΗΣ Σ. (ΚΟ)	7,500,000	0.66	10.43	0.04	K		1.39	1.31	6.11	10.079	0.19	0.12	2011
ΚΑΡΔ	ΚΑΡΔΑΣΙΛΑΡΗΣ (ΚΟ)	21,920,570	0.3			A				0.00	--	--	--	2011
ΚΕΠΕΝ	ΚΕΠΕΝΟΥ ΜΥΛΟΙ (ΚΟ)	6,700,000	0.8	5.06	0.02	K		0.755	0.770	-1.95	14.216	0.19	0.17	2011
ΚΜΟΛ	ΚΑΡΑΜΟΛΕΓΚΟΣ (ΚΟ)	9,742,920	0.4	6.43	0.02	K		0.660	0.698	-5.44	12.636	0.34	0.26	2011
ΚΡΕΤΑ	ΚΡΕΤΑ ΦΑΡΜ (ΚΟ)	29,480,000	0.42	10.85	0.04	K		0.368	0.431	-14.62	3.990	0.01	--	2011
ΚΡΙ	ΚΡΙ - ΚΡΙ (ΚΟ)	33,065,136	0.38	22.45	0.08	K		0.679	0.648	4.78	6.300	0.10	0.09	2011
ΛΟΥΛΗ	ΛΟΥΛΗ ΜΥΛΟΙ (ΚΟ)	15,222,276	0.64	18.27	0.07	K		1.20	1.44	-16.67	10.126	0.34	0.26	2011
ΝΙΚΑΣ	ΝΙΚΑΣ (ΚΟ)	20,231,328	0.9	14.10	0.05	E		0.697	0.639	9.08	--	--	--	2011
ΝΤΡΙΑΡΤ	NUTRIART (ΚΟ)	42,501,273	0.3	3.36	0.01	E		0.079	0.051	54.90	--	--	--	2011
ΠΕΡΣ	ΠΕΡΣΕΥΣ (ΚΟ)	17,240,776	0.37	2.09	0.01	X		0.121	0.143	-15.38	--	0.06	0.05	2011
ΣΑΡΑΝ	ΣΑΡΑΝΤΟΠΟΥΛΟΣ ΚΥΛ/ΜΥΛΟΙ (ΚΟ)	4,181,450	0.5	4.81	0.02	K		1.15	1.15	0.00	18.394	0.53	0.38	2011
ΧΙΦΑΝ	ΧΑΤΖΗΚΡΑΝΙΩΤΗ Ε. ΥΙΟΣ (ΚΟ)	4,034,950	0.68	2.42	0.01	K		0.600	0.600	0.00	10.036	--	--	2011

Διαρκή Καταναλωτικά Αγαθά

5 Τίτλοι-Stocks, ΣΥΝΟΛΟ ΚΛΑΔΟΥ :		260,039,925		96.99	0.35									
ΓΕΔ	Γ.Ε. ΔΗΜΗΤΡΙΟΥ (ΚΟ)	65,181,256	0.34	5.80	0.02	K		0.089	0.095	-6.32	6.104	--	--	2011
ΕΜΔΚΟ	ΕΜΠΟΡΙΚΟΣ ΔΕΣΜΟΣ (ΚΟ)	24,605,397	0.4			A				0.00	--	--	--	2011
ΕΜΔΠΟ	ΕΜΠΟΡΙΚΟΣ ΔΕΣΜΟΣ (ΠΟ)	1,182,903	0.4			A				0.00	--	--	--	2011
ΕΦΤΖΙ	F.G. EUROPE (ΚΟ)	52,800,154	0.3	23.23	0.08	K		0.440	0.418	5.26	8.437	0.10	0.08	2011
ΖΑΜΠΑ	ΖΑΜΠΑ (ΚΑ)	1,002,280	1.9	4.33	0.02	Δ		4.32	4.17	3.60	--	0.16	0.07	2011
ΣΑΝΥΟ	ΣΑΝΥΟ ΕΛΛΑΣ (ΚΟ)	51,083,993	1			A				0.00	--	--	--	2011
ΥΑΛΚΟ	ΥΑΛCO - ΚΩΝΣΤΑΝΤΙΝΟΥ (ΚΑ)	13,191,620	0.62	2.94	0.01	E		0.223	0.177	25.99	--	--	--	2011
ΦΡΑΚ	FOURLIS ΣΥΜΜΕΤΟΧΩΝ (ΚΟ)	50,992,322	1	60.68	0.22	K		1.19	1.37	-13.14	1.333	--	--	2011

Έπιπλα

4 Τίτλοι-Stocks, ΣΥΝΟΛΟ ΚΛΑΔΟΥ :		93,222,150		22.26	0.08									
ΒΑΡΓ	ΒΑΡΑΓΚΗΣ (ΚΟ)	6,459,132	0.62	2.65	0.01	E		0.410	0.430	-4.65	--	--	--	2011
ΒΙΟΚΑ	ΒΙΟΚΑΡΠΕΤ (ΚΟ)	23,986,500	1.05	10.53	0.04	K		0.439	0.474	-7.38	6.330	--	--	2011
ΔΡΟΜΕ	ΔΡΟΜΕΑΣ (ΚΟ)	34,720,000	0.31	6.84	0.02	K		0.197	0.155	27.10	16.674	--	--	2011
ΣΑΤΟΚ	SATO ΑΕ (ΚΟ)	28,056,518	0.53	2.24	0.01	E		0.080	0.114	-29.82	--	--	--	2011

Κατασκευή Κατοικιών

1 Τίτλοι-Stocks, ΣΥΝΟΛΟ ΚΛΑΔΟΥ :		33,125,000		38.43	0.14									
ΟΛΥΜΠ	ΤΕΧΝΙΚΗ ΟΛΥΜΠΙΑΚΗ (ΚΟ)	33,125,000	5	38.43	0.14	K		1.16	1.26	-7.94	5.837	--	--	2011

P/E		Μέγιστο / Προβλεπόμενο 2009 Dividend / Interim Dividend 2009	Μέγιστο / Προβλεπόμενο 2010 Dividend / Interim Dividend 2010	Μερισματοπρόδοση Dividend Yield (%) ⁽¹⁴⁾	Διακυμάνσεις Τιμών Απριλίου Monthly Price in April		Διακυμάνσεις Τιμών από 1/1/2011 Price Range since 1.1.2011		Αξία Συναλλαγών Value of Transactions ⁽⁹⁾	Συναλλαγές σε Τεμάχια Shares Transactions in Items ⁽⁷⁾ (^(*))	Αριθμός Πράξεων Number of Trades	Μηνιαία Εμπορευσιμότητα Monthly Marketability (%)	Securities ⁽¹¹⁾
πριν φόρων before tax	μετά φόρων after tax				Κατώτερη Low	Ανώτερη High	Κατώτερη Low	Ανώτερη High					
(Continued)													Business Support Services
4.9	6.9	0.03	---	---	0.25	0.32	0.16	0.33	2,763.33	10,440	29	0.04	NEWSPHONE HELLAS SA (CR)
---	---	---	---	---	0.56	0.85	0.56	0.94	851.48	1,319	30	0.02	HAIDEMENOS SA (CR)
Industrial Suppliers													: TOTAL OF SECTOR
---	---	---	---	---	1.01	1.24	1.01	1.35	133,152.38	1,180,164	847	1.91	VOGIATZOGLOU SYSTEMS SA (CR)
9.2	11.9	---	---	---	0.34	0.40	0.30	0.41	8,405.33	23,681	54	0.10	GEN. COMMERCIAL & IND.SA (CR)
---	---	---	---	---	0.10	0.12	0.10	0.74	123,182.51	1,155,037	746	3.67	DIONIC (CR)
Distillers & Vintners													: TOTAL OF SECTOR
---	---	---	---	---	0.19	0.25	0.18	0.25	3,102.04	24,567	64	0.06	KTIMA KOSTAS LAZARIDIS SA (CR)
---	---	---	---	---	0.07	0.12	0.07	0.13	876.28	4,087	29	0.03	J.BOUTARIS & SON HOLD. SA (CB)
---	---	---	---	---	0.34	0.34	0.34	0.50	2,225.76	20,480	35	0.08	J.BOUTARIS & SON HOLD. (PB)
---	---	---	---	---	0.00	0.00	0.00	0.00	0.00	0	0	0.00	
Soft Drinks													: TOTAL OF SECTOR
---	---	---	---	---	13.23	15.00	12.50	15.65	31,360,181.26	2,214,555	7,669	0.60	COCA - COLA HBC (CR)
---	---	---	---	---	---	---	---	---	31,360,181.26	2,214,555	7,669	0.60	
Farming & Fishing													: TOTAL OF SECTOR
---	---	---	---	---	---	---	---	---	421,773.68	536,300	610	0.23	GALAXIDI S.A. (CR)
10.4	9.6	---	---	---	0.50	0.55	0.29	0.58	28,841.77	56,135	10	0.40	DIAS A/C (CR)
---	---	---	---	---	1.00	1.07	0.70	1.28	331,145.79	317,063	155	1.05	HELLENIC FISHFARMING SA (CR)
14.6	7.7	---	---	---	0.07	0.07	0.04	0.09	476.14	7,180	4	0.02	EUROHOLDINGS CAPITAL CORP (CR)
2.3	2.3	---	---	---	0.03	0.04	0.02	0.10	69.80	1,946	6	0.02	INTERFISH S.A. (CR)
---	---	---	---	---	0.35	0.36	0.26	0.48	140.00	400	1	0.00	IPPOTOUR SA (CB)
---	---	---	---	---	0.43	0.43	0.42	0.55	0.00	0	0	0.00	KRE.KA SA (CR)
---	---	---	---	---	0.23	0.26	0.22	0.45	8,822.21	35,960	55	0.50	NIREFS SA (CR)
2.9	3.0	---	---	---	0.42	0.53	0.41	0.57	48,048.53	102,640	282	0.16	SELONDA AQUACULTURE SA (CR)
---	---	---	---	---	0.24	0.38	0.24	0.41	4,229.44	14,976	97	0.05	
Food Products													: TOTAL OF SECTOR
---	---	---	---	---	0.66	0.88	0.66	1.03	197,390.73	413,403	1,209	0.12	HEL. SUGAR INDUSTRY SA (CB)
---	---	---	---	---	0.27	0.33	0.22	0.44	53,171.82	67,129	302	0.18	EVROFARMA SA (CR)
---	---	---	---	---	0.20	0.28	0.20	0.39	792.09	2,750	20	0.02	ELGEKA SA (CR)
18.1	38.2	---	---	---	0.14	0.16	0.14	0.48	14,489.46	62,497	87	0.20	ELBISCO S.A. (CR)
7.4	11.5	---	---	---	1.31	1.42	1.23	1.70	330.48	2,444	8	0.00	S.KANAKIS SA (CR)
---	---	---	---	---	0.00	0.00	0.00	0.00	43.12	31	3	0.00	CARDASSILARIS SA (CR)
4.1	4.6	---	---	---	0.76	0.84	0.76	0.99	0.00	0	0	0.00	MILLS KEPENOS (CR)
2.0	2.6	0.01	---	---	0.56	0.74	0.48	0.79	3,383.60	4,400	6	0.07	KARAMOLEGOS SA (CR)
54.8	---	---	---	---	0.32	0.45	0.32	0.90	27,579.34	45,940	61	0.47	KRETA FARM SA (CR)
6.8	7.5	---	---	---	0.64	0.70	0.64	0.72	76,944.86	200,662	641	0.68	KRI-KRI S.A. (CR)
3.5	4.7	---	---	---	1.20	1.43	1.12	1.62	5,041.10	7,533	22	0.02	LOULIS MILLS SA (CR)
---	---	---	---	---	0.61	0.70	0.43	0.70	14,500.08	11,332	39	0.07	NIKAS SA (CR)
---	---	---	---	---	0.05	0.08	0.05	0.13	605.49	909	5	0.00	NUTRIART (CR)
2.1	2.3	---	---	---	0.12	0.14	0.02	0.31	509.17	7,775	14	0.02	PERSEUS SA (CR)
2.2	3.1	---	---	---	1.15	1.15	1.01	1.15	0.12	1	1	0.00	FLOUR MILLS SARANTOPOULOS SA
---	---	---	---	---	0.60	0.60	0.42	0.70	0.00	0	0	0.00	CHATZIKRANIOTIS & SONS SA (CR)
Durable Household Products													: TOTAL OF SECTOR
---	---	---	---	---	0.07	0.10	0.07	0.12	530,331.75	541,291	937	0.21	G.E. DIMITRIOU (CR)
---	---	---	---	---	0.00	0.00	0.00	0.00	9,442.50	130,982	17	0.20	EMPORIKOS DESMOS SA (PR)
---	---	---	---	---	0.00	0.00	0.00	0.00	0.00	0	0	0.00	F.G. EUROPE S.A. (CR)
4.3	5.5	---	---	---	0.40	0.46	0.36	0.46	8,407.75	19,555	79	0.04	ZAMPA SA (CB)
27.8	58.5	0.25	---	---	3.28	4.32	3.28	7.44	23,126.89	5,705	40	0.57	SANYO HELLAS HOLD. (CR)
---	---	---	---	---	0.14	0.22	0.11	0.22	0.00	0	0	0.00	YALCO - CONSTANTINOU SA (CB)
---	---	---	---	---	1.13	1.40	1.13	1.80	270.26	1,420	6	0.01	FOURLIS (CR)
---	---	---	---	---	0.60	0.60	0.42	0.70	489,084.35	383,629	795	0.75	
Furnishings													: TOTAL OF SECTOR
---	---	---	---	---	0.41	0.43	0.40	0.53	23,734.13	185,096	221	0.20	VARANGIS AVEPE S.A. (CR)
---	---	---	---	---	0.43	0.47	0.21	0.55	225.50	550	1	0.01	BIOKARPET S.A.(CR)
---	---	---	---	---	0.15	0.20	0.15	0.36	1,433.70	3,120	7	0.01	DROMEAS SA (CR)
---	---	---	---	---	0.06	0.12	0.05	0.12	14,202.44	80,747	136	0.23	SATO SA (CR)
---	---	---	---	---	0.06	0.12	0.05	0.12	7,872.49	100,679	77	0.36	
Home Construction													: TOTAL OF SECTOR
---	---	---	---	---	1.01	1.30	1.01	1.68	53,135.05	46,382	334	0.14	TECHNICAL OLYMPIC SA (CR)
---	---	---	---	---	---	---	---	---	53,135.05	46,382	334	0.14	

Σύμβολο ΟΑΣΗΣ OASHS Code	Χρεογράφα (1)	Αριθμός Εισηγμένων Χρεογράφων Number of Listed Securities (^)	Ονομαστική Αξία Nominal Value	Χρημ/κή Αξία (Εικον. Ευρώ) Market Capitalisation (Million Euro) (***)	% στη Συνολική Χρημ/κή Αξία% in Total Market Capitalisation	Κατηγορία - Category (\$)	No Σημείωσης - Note Nr	Τιμή Κλεισίματος Closing Price	Τιμή Κλεισίματος Πρ. Μηνά Previous Month Closing Price	% Μεταβολή Μηνός % Monthly Price Change	% Spread Μηνός % Monthly Spread	Κέρδη ανά Μετοχή Profits per Share	Έτος χρήσης Fiscal year	
		προ φόρων before tax	μετά φόρων after tax											
Παιχνίδια														
2 Τίτλοι-Stocks, ΣΥΝΟΛΟ ΚΛΑΔΟΥ :		231,086,343		489.5	1.78									
ΜΠΕΛΑ	JUMBO (ΚΟ)	129,962,537	1.4	476.96	1.74	K		3.67	3.66	0.27	0.636	0.79	0.60	2011
ΣΕΝΤΡ	CENTRIC ΠΟΛΥΜΕΣΑ (ΚΟ)	101,123,806	0.36	12.54	0.05	K		0.124	0.150	-17.33	6.812	--	--	2011
Ρουχισμός & Αξεσουάρ														
13 Τίτλοι-Stocks, ΣΥΝΟΛΟ ΚΛΑΔΟΥ :		404,083,011		75.05	0.27									
ΑΑΑΚ	ΤΡΙΑ ΑΛΦΑ (ΚΟ)	365,000	2.83	4.37	0.02	Δ		9.95	9.95	0.00	--	--	--	2011
ΑΑΑΠ	ΤΡΙΑ ΑΛΦΑ (ΠΟ)	245,000	2.83			Δ		3.03	3.03	0.00	--	--	--	2011
ΑΛΣΙΝ	ALSIN CO (ΚΟ)	5,025,000	0.3			A				0.00	--	--	--	--
ΒΑΡΝΗ	ΒΑΡΒΑΡΕΣΟΣ (ΚΑ)	10,305,079	1	1.57	0.01	E		0.152	0.090	68.89	--	--	--	2011
ΒΟΧ	FASHION BOX (ΚΟ)	8,593,750	0.3			A				0.00	--	--	--	--
ΔΟΥΡΟ	ΔΟΥΡΟΣ (ΚΟ)	3,961,300	1.28	3.31	0.01	E		0.835	0.835	0.00	--	--	--	2011
ΕΛΒΕ	ΕΛΒΕ Α.Β.Ε.Ε. (ΚΟ)	13,230,000	0.32	7.94	0.03	K		0.600	0.680	-11.76	22.983	--	--	--
ΕΛΥΦ	ΕΛΛΗΝΙΚΗ ΥΦΑΝΤΟΥΡΓΙΑ (ΚΟ)	13,692,227	1.47	3.83	0.01	E		0.280	0.275	1.82	--	--	--	2011
ΕΛΦΚ	ΕΛΦΙΚΟ (ΚΟ)	4,492,190	0.78	0.16	0.00	Δ		0.035	0.060	-41.67	--	--	--	2011
ΕΝΙΚΩ	ΕΝΩΜΕΝΗ ΚΛΩΣΤΟΥΦΑΝΤΟΥΡΓΙΑ (ΚΟ)	89,616,200	0.3			A				0.00	--	--	--	--
ΕΠΛΚ	ΕΠΙΛΕΚΤΟΣ (ΚΟ)	52,067,296	0.3	27.60	0.10	K		0.530	0.570	-7.02	8.259	--	--	2011
ΚΩΩΚ	ΚΩΩΝΑΤΕΣ (ΚΟ)	20,663,047	1.2			A				0.00	--	--	--	--
ΚΩΩΠ	ΚΩΩΝΑΤΕΣ (ΠΟ)	7,840,373	1.2			A				0.00	--	--	--	--
ΛΑΝΑΚ	ΛΑΝΑΚΑΜ (ΚΟ)	5,939,268	0.62	3.93	0.01	K		0.661	0.661	0.00	1.405	--	--	2011
ΜΑΞΙΜ	ΜΑΞΙΜ ΠΕΡΤΣΙΝΙΔΗΣ (ΚΑ)	15,015,000	1.6			A				0.00	--	--	--	--
ΜΙΝ	MINERVA (ΚΑ)	6,200,000	0.5	7.38	0.03	K		1.19	1.12	6.25	14.365	--	--	2011
ΜΟΥΖΚ	ΜΟΥΖΑΚΗΣ (ΚΑ)	32,188,050	1.04	7.53	0.03	K		0.234	0.269	-13.01	4.291	--	--	2011
ΝΑΥΠ	ΚΩΩΣ/ΓΙΑ ΝΑΥΠΑΚΤΟΥ (ΚΑ)	11,510,102	0.89	3.88	0.01	K		0.337	0.350	-3.71	5.806	--	--	2011
ΤΕΣΤ	ΤΕΣΑΠΡΕΤ (ΚΟ)	13,920,000	0.32			A				0.00	--	--	--	--
ΦΙΕΡ	ΦΙΕΡΑΤΕΣ (ΚΟ)	10,203,575	0.73	3.56	0.01	K		0.349	0.277	25.99	9.809	--	--	2011
ΦΙΝΤΟ	ΦΙΝΤΕΠΟΡΤ (ΚΟ)	7,326,648	1			A				0.00	--	--	--	--
ΧΑΤΖΚ	ΧΑΤΖΗΩΑΝΝΟΥ (ΚΟ)	71,683,906	0.4			A				0.00	--	--	--	--
Υποδήματα														
0 Τίτλοι-Stocks, ΣΥΝΟΛΟ ΚΛΑΔΟΥ :		23,059,688		.00	0.00									
ΡΙΝΤΕ	RIDENCO (ΚΟ)	23,059,688	0.66			A				0.00	--	--	--	--
Είδη Προσωπικής Φροντίδας														
4 Τίτλοι-Stocks, ΣΥΝΟΛΟ ΚΛΑΔΟΥ :		105,958,359		173.	0.63									
ΚΟΡΡΕΣ	ΚΟΡΡΕΣ (ΚΟ)	13,450,000	0.39	48.96	0.18	K		3.64	3.75	-2.93	5.132	--	--	--
ΠΑΠ	ΠΑΠΟΥΤΣΑΝΗΣ (ΚΟ)	50,797,369	0.31	32.46	0.12	E		0.639	0.588	8.67	--	--	--	2011
ΡΙΛΚΕ	RILKEN (ΚΟ)	3,360,050	2	11.42	0.04	K		3.40	3.40	0.00	9.524	0.36	0.21	2011
ΣΑΡ	ΣΑΡΑΝΤΗΣ ΓΡ. (ΚΟ)	38,350,940	1.54	80.15	0.29	K		2.09	1.90	10.00	2.325	0.54	0.53	2011
Καπνός														
1 Τίτλοι-Stocks, ΣΥΝΟΛΟ ΚΛΑΔΟΥ :		2,760,000		264.96	0.96									
ΚΑΡΕΛ	ΚΑΡΕΛΙΑ (ΚΑ)	2,760,000	7.7	264.96	0.96	X		96.00	94.00	2.13	--	17.20	13.67	2011
Ιατρικές Υπηρεσίες														
5 Τίτλοι-Stocks, ΣΥΝΟΛΟ ΚΛΑΔΟΥ :		498,556,438		123.84	0.45									
ΑΧΟΝ	ΑΧΟΝ ΣΥΜΜΕΤΟΧΩΝ (ΚΟ)	20,255,805	1.22	1.70	0.01	E		0.084	0.145	-42.07	--	--	--	2011
ΕΥΡΟΜ	EUROMEDICA (ΚΟ)	21,820,410	3.1	9.38	0.03	E		0.430	0.348	23.56	--	--	--	2011
ΙΑΩΠ	ΙΑΩΠ (ΚΟ)	53,155,053	0.44	30.83	0.11	K		0.580	0.596	-2.68	4.121	0.20	0.16	2011
ΙΑΤΡ	ΙΑΤΡΙΚΟ ΑΘΗΝΩΝ (ΚΟ)	86,735,980	0.31	19.86	0.07	K		0.229	0.256	-10.55	3.082	--	--	2011
ΠΡΑΞΚ	ΠΡΑΞΙΤΕΛΕΙΟ (ΚΟ)	9,550,386	0.5			A				0.00	--	--	--	--
ΠΡΑΞΠ	ΠΡΑΞΙΤΕΛΕΙΟ (ΠΟ)	1,306,368	0.5			A				0.00	--	--	--	--
ΥΓΕΙΑ	ΥΓΕΙΑ (ΚΟ)	305,732,436	0.41	62.05	0.23	K		0.203	0.231	-12.12	2.510	--	--	2011
Ιατρικός Εξοπλισμός														
1 Τίτλοι-Stocks, ΣΥΝΟΛΟ ΚΛΑΔΟΥ :		4,178,856		9.74	0.04									
ΜΕΝΤΙ	MEDICON ΕΛΛΑΣ (ΚΟ)	4,178,856	1.58	9.74	0.04	K		2.33	2.70	-13.70	11.681	--	--	2011
Φαρμακευτικά Προϊόντα														
1 Τίτλοι-Stocks, ΣΥΝΟΛΟ ΚΛΑΔΟΥ :		100,111,041		8.68	0.03									
ΑΛΑΠΣ	ALAPIS (ΚΟ)	49,030,011	0.3			A				0.00	--	--	--	--
ΛΑΒΙ	LAVIPHARM (ΚΟ)	51,081,030	1	8.68	0.03	K		0.170	0.201	-15.42	6.941	--	--	2011
Λιανικό & Χονδρικό Εμπόριο Τροφίμων														
0 Τίτλοι-Stocks, ΣΥΝΟΛΟ ΚΛΑΔΟΥ :		28,468,777		.00	0.00									
ΑΤΛΑ	ΑΤΛΑΝΤΙΚ (ΚΟ)	28,468,777	0.92			A				0.00	--	--	--	--
Εμπόριο Ενδυμάτων														
0 Τίτλοι-Stocks, ΣΥΝΟΛΟ ΚΛΑΔΟΥ :		26,262,660		.00	0.00									
ΣΠΡΙ	SPRIDER STORES (ΚΟ)	26,262,660	0.9			A				0.00	--	--	--	--

P/E	Μέγιστο / Προβλεπόμενο 2009 Dividend / Interim Dividend 2009	Μέγιστο / Προβλεπόμενο 2010 Dividend / Interim Dividend 2010	Μερισματοδόση Dividend Yield (%) ⁽¹⁴⁾	Διακυμάνσεις Τιμών Απριλίου Monthly Price Range in April		Διακυμάνσεις Τιμών από 1/1/2011 Price Range since 1.1.2011		Αξία Συναλλαγών Value of Transactions ⁽⁹⁾	Συναλλαγές σε Τεμάχια Shares Transactions in Items ⁽⁷⁾ ^(*)	Αριθμός Πράξεων Number of Trades	Μηνιαία Εμπορευσιμότητα Monthly Marketability (%)	Securities ⁽¹⁾	
				Κατώτερη Low	Ανώτερη High	Κατώτερη Low	Ανώτερη High						
Toys													
: TOTAL OF SECTOR													
4.7	6.2	0.19	---	---	3.60	3.83	3.37	3.87	3,314,771.23	1,026,199	2,260	0.44	JUMBO SA (CR)
---	---	---	---	---	0.11	0.16	0.11	0.22	3,297,934.72	893,685	2,067	0.69	CENTRIC MULTIMEDIA S.A. (CR)
---	---	---	---	---	---	---	---	---	16,836.51	132,514	193	0.13	
Clothing & Accessories													
: TOTAL OF SECTOR													
---	---	---	---	---	9.95	9.95	9.95	9.95	165,983.07	369,815	489	0.09	TRIA ALFA SA (CR)
---	---	---	---	---	3.03	3.03	3.03	4.71	0.00	0	0	0.00	TRIA ALFA SA (PR)
---	---	---	---	---	---	---	---	---	0.00	0	0	0.00	AL SINCO S.A (CR)
---	---	---	---	---	0.08	0.15	0.06	0.15	1,297.86	14,472	15	0.14	VARVARESSOS SA (CB)
---	---	---	---	---	---	---	---	---	0.00	0	0	0.00	FASHION BOX (CR)
---	---	---	---	---	0.84	0.84	0.30	0.84	0.00	0	0	0.00	DUROS SA (CR)
---	---	---	---	---	0.54	0.68	0.53	0.80	58,960.63	104,150	77	0.79	ELVE SA (CR)
---	---	---	---	---	0.23	0.30	0.15	0.30	3,302.87	11,550	42	0.08	HELLENIC FABRICS SA (CR)
---	---	---	---	---	0.04	0.06	0.04	0.22	300.27	6,602	9	0.15	ELFICO SA (CR)
---	---	---	---	---	---	---	---	---	0.00	0	0	0.00	UNITED TEXTILES (CR)
---	---	---	---	---	0.42	0.57	0.42	0.60	64,763.76	122,112	301	0.23	SELECTED TEXT. IND. ASSOC (CR)
---	---	---	---	---	---	---	---	---	0.00	0	0	0.00	KLONATEX SA (CR)
---	---	---	---	---	---	---	---	---	0.00	0	0	0.00	KLONATEX SA (PR)
---	---	---	---	---	0.66	0.66	0.45	0.66	0.00	0	0	0.00	LANAKAM SA (CR)
---	---	---	---	---	---	---	---	---	0.00	0	0	0.00	MAXIM C.M. PERTSINIDIS SA (CB)
---	---	---	---	---	1.12	1.19	0.68	1.19	119.00	100	1	0.00	MINERVA KNITWEAR SA (CB)
---	---	---	---	---	0.20	0.27	0.17	0.28	479.75	2,119	22	0.01	EL. D. MOUZAKIS SA (CB)
---	---	---	---	---	0.31	0.35	0.27	0.41	36,735.82	108,630	16	0.94	NAPFAKTOS TEXTILE IND. SA (CB)
---	---	---	---	---	---	---	---	---	0.00	0	0	0.00	TEXAPRET SA (CR)
---	---	---	---	---	0.28	0.35	0.07	0.35	23.11	80	6	0.00	FIERATEX SA (CR)
---	---	---	---	---	---	---	---	---	0.00	0	0	0.00	FINTEXPOR SA (CR)
---	---	---	---	---	---	---	---	---	0.00	0	0	0.00	XATZIOANNOU (CR)
Footwear													
: TOTAL OF SECTOR													
---	---	---	---	---	---	---	---	---	0.00	0	0	0.00	RIDENCO SA (CR)
Personal Products													
: TOTAL OF SECTOR													
---	---	---	---	---	3.44	3.85	2.77	4.05	713,455.12	322,215	643	0.30	KORRES (CR)
---	---	---	---	---	0.59	0.64	0.35	0.70	119,638.03	32,924	68	0.24	PAPOUTSANIS (CR)
9.5	16.5	---	---	---	3.40	3.40	3.40	3.41	0.64	1	1	0.00	RILKEN SA (CR)
3.9	3.9	---	---	---	1.83	2.15	1.77	2.33	30,824.40	9,066	13	0.27	GR. SARANTIS SA (CR)
---	---	---	---	---	---	---	---	---	562,992.05	280,224	561	0.73	
Tobacco													
: TOTAL OF SECTOR													
5.6	7.0	6.33	---	---	83.00	99.95	74.00	99.95	279,372.90	2,937	54	0.11	KARELIA TOBACCO CO. SA (CB)
Health Care Providers													
: TOTAL OF SECTOR													
---	---	---	---	---	0.07	0.14	0.06	0.18	360,096.43	1,315,370	1,542	0.26	AXON HOLDING SA (CR)
---	---	---	---	---	0.31	0.49	0.31	0.49	10,730.84	130,187	107	0.64	EUROMEDICA SA (CR)
2.9	3.7	---	---	---	0.55	0.63	0.55	0.84	9,470.90	23,025	74	0.11	IASO SA (CR)
---	---	---	---	---	0.22	0.26	0.22	0.34	132,388.54	228,003	265	0.43	ATHENS MEDICAL CENTER SA (CR)
---	---	---	---	---	---	---	---	---	83,611.36	355,701	407	0.41	PRAXITELIO SA (CR)
---	---	---	---	---	---	---	---	---	0.00	0	0	0.00	PRAXITELIO SA (PR)
---	---	---	---	---	0.19	0.24	0.19	0.35	0.00	0	0	0.00	HYGEIA SA (CR)
---	---	---	---	---	---	---	---	---	123,894.79	578,454	689	0.19	
Medical Equipment													
: TOTAL OF SECTOR													
---	---	0.22	---	---	1.95	2.70	1.60	2.70	695.81	345	15	0.01	MEDICON S.A (CR)
Pharmaceuticals													
: TOTAL OF SECTOR													
---	---	---	---	---	---	---	---	---	28,471.40	158,426	264	0.16	ALAPIS (CR)
---	---	---	---	---	0.15	0.22	0.15	0.27	0.00	0	0	0.00	LAVIPHARM SA (CR)
Food Retailers & Wholesalers													
: TOTAL OF SECTOR													
---	---	---	---	---	---	---	---	---	0.00	0	0	0.00	ATLANTIC SA (CR)
Apparel Retailers													
: TOTAL OF SECTOR													
---	---	---	---	---	---	---	---	---	0.00	0	0	0.00	SPRIDER STORES (CR)

Σύμβολο ΟΑΣΗΣ OASHS Code	Χρεογράφα (1)	Αριθμός Εισηγμένων Χρεογράφων Number of Listed Securities (^)	Όνομαστική Αξία Nominal Value	Χρημ/κή Αξία (Εκατ. Ευρώ) Market Capitalisation (Million Euro)(***)	% στη Συνολική Χρημ/κή Αξία % in Total Market Capitalisation	Κατηγορία - Category (\$)	No Σημείωσης - Note Nr	Τιμή Κλεισίματος Closing Price	Τιμή Κλεισίματος Πρ. Μήνα Previous Month Closing Price	% Μεταβολή Μηνός % Monthly Price Change	% Spread Μηνός % Monthly Spread	Κέρδη ανά Μετοχή Profits per Share		Έτος χρήσης Fiscal year
												προ φόρων before tax	μετά φόρων after tax	
Οικιακός Εξοπλισμός														
1 Τίτλοι-Stocks, ΣΥΝΟΛΟ ΚΛΑΔΟΥ :		5,750,000		3.04	0.01									
ΗΛΕΑΘ	ΗΛΕΚΤΡΟΝΙΚΗ ΑΘΗΝΩΝ (ΚΟ)	5,750,000	0.3	3.04	0.01	E		0.529	0.529	0.00	--	--	--	2011
Εξειδικευμένο Λιανικό Εμπόριο														
6 Τίτλοι-Stocks, ΣΥΝΟΛΟ ΚΛΑΔΟΥ :		171,274,490		500.18	1.82									
ΑΣΚΟ	A.S. COMPANY (ΚΟ)	21,876,700	0.38	5.64	0.02	K		0.258	0.310	-16.77	9.032	0.05	0.03	2011
ΙΚΟΝΑ	ΕΙΚΟΝΑ - ΗΧΟΣ (ΚΟ)	20,860,000	0.3			A				0.00	--	--	--	--
ΜΛΑΝΤ	MICROLAND COMPUTERS (ΚΟ)	13,555,100	1			A				0.00	--	--	--	--
ΜΟΤΟ	ΜΟΤΟΔΥΝΑΜΙΚΗ (ΚΟ)	11,500,000	0.59	3.73	0.01	K		0.324	0.279	16.13	12.010	--	--	2011
ΝΑΚΑΣ	ΝΑΚΑΣ ΜΟΥΣΙΚΗ (ΚΟ)	6,340,000	0.6	6.47	0.02	K		1.02	1.02	0.00	2.461	--	--	2011
ΡΕΒΟΙΛ	ΡΕΒΟΪΛ (ΚΟ)	22,280,000	0.3	9.13	0.03	K		0.410	0.432	-5.09	4.084	0.02	0.02	2011
ΣΦΑ	ΣΦΑΚΙΑΝΑΚΗΣ (ΚΟ)	7,914,480	2.5	6.57	0.02	E		0.830	0.980	-15.31	--	--	--	2011
ΦΟΓΚΡΠ	ΚΑΕ (ΚΟ)	66,948,210	0.3	468.64	1.71	K		7.00	7.80	-10.26	0.924	--	--	2011
Τηλεόραση & Ψυχαγωγία														
2 Τίτλοι-Stocks, ΣΥΝΟΛΟ ΚΛΑΔΟΥ :		91,254,839		12.69	0.05									
ΑΒΕ	AUDIOVISUAL (ΚΟ)	45,457,464	0.7	2.86	0.01	K		0.063	0.094	-32.98	25.386	--	--	2011
ΑΛΤΕΡ	ΕΛΕΥΘΕΡΗ ΤΗΛΕΟΡΑΣΗ (ΚΟ)	8,000,000	1			A				0.00	--	--	--	--
ΤΗΛΕΤ	ΤΗΛΕΤΥΠΟΣ (ΚΟ)	37,797,375	0.3	9.83	0.04	E		0.260	0.300	-13.33	--	--	--	2011
Διαφήμιση														
0 Τίτλοι-Stocks, ΣΥΝΟΛΟ ΚΛΑΔΟΥ :		21,382,067		.	0.00									
ΑΤΕΡΜ	ΑΤΕΡΜΩΝ (ΚΟ)	21,382,067	0.3			A				0.00	--	--	--	--
Εκδόσεις														
7 Τίτλοι-Stocks, ΣΥΝΟΛΟ ΚΛΑΔΟΥ :		254,916,069		56.58	0.21									
ΑΤΕΚ	ΑΤΤΙΚΕΣ ΕΚΔΟΣΕΙΣ (ΚΟ)	15,300,000	0.3	9.95	0.04	K		0.650	1.36	-52.21	31.103	0.04	0.00	2011
ΔΟΛ	ΔΟΛ (ΚΟ)	83,000,000	0.55	9.79	0.04	E		0.118	0.178	-33.71	--	--	--	2011
ΚΑΘΗ	ΚΑΘΗΜΕΡΙΝΗ (ΚΟ)	17,000,000	0.6	8.89	0.03	K		0.523	0.975	-46.36	12.385	--	--	2011
ΛΙΒΑΝ	ΛΙΒΑΝΗ ΕΚΔΟΤ. ΟΡΓ. (ΚΟ)	7,734,375	1	2.44	0.01	K		0.316	0.270	17.04	9.731	--	--	2011
ΝΑΥΤ	ΝΑΥΤΕΜΠΟΡΙΚΗ (ΚΟ)	23,935,280	0.3	6.46	0.02	K		0.270	0.290	-6.90	13.783	--	--	2011
ΠΗΓΑΣ	ΠΗΓΑΣΟΣ ΕΚΔΟΤΙΚΗ Α.Ε. (ΚΟ)	46,875,000	1	18.47	0.07	E		0.394	0.394	0.00	--	--	--	2011
ΤΕΓΟ	ΤΕΓΟΠΟΥΛΟΣ Χ.Κ. (ΚΟ)	54,547,634	0.5			A				0.00	--	--	--	--
ΤΕΚΩΔ	ΤΕΧΝΙΚΕΣ ΕΚΔΟΣΕΙΣ (ΚΟ)	6,523,780	0.53	0.57	0.00	E		0.088	0.026	238.46	--	--	--	2011
Τυχερά Παιχνίδια														
3 Τίτλοι-Stocks, ΣΥΝΟΛΟ ΚΛΑΔΟΥ :		583,385,219		2,281.92	8.30									
ΑΒΕΝΙΡ	ΑΒΕΝΙΡ Α.Ε. (ΚΟ)	105,423,498	0.51	7.06	0.03	K		0.067	0.069	-2.90	18.112	--	--	2011
ΙΝΑΟΤ	ΙΝΤΡΑΟΤ (ΚΟ)	158,961,721	0.3	121.61	0.44	K		0.765	0.714	7.14	0.576	0.04	0.01	2011
ΟΠΑΠ	ΟΠΑΠ (ΚΟ)	319,000,000	0.3	2,153.25	7.84	K		6.75	7.27	-7.15	0.251	2.20	1.70	2011
Ξενοδοχεία														
4 Τίτλοι-Stocks, ΣΥΝΟΛΟ ΚΛΑΔΟΥ :		107,087,190		810.02	2.95									
ΑΣΤΗΡ	ΑΣΤΗΡ ΠΑΛΑΣ (ΚΟ)	63,900,000	3	194.90	0.71	X		3.05	2.34	30.34	--	--	--	2011
ΙΟΝΑ	ΙΟΝΙΚΗ ΞΕΝΟΔΟΧΕΙΑΚΗ (ΚΟ)	13,404,440	8.63	187.66	0.68	X		14.00	14.00	0.00	--	--	--	2011
ΛΑΜΨΑ	ΛΑΜΨΑ (ΚΟ)	21,364,000	1.12	388.53	1.34	X		17.25	17.26	-0.06	--	--	--	2011
ΠΡΕΖΤ	ΓΕΚΕ (ΚΑ)	8,418,750	1.76	58.93	0.21	X		7.00	7.01	-0.14	--	0.80	0.64	2011
Εστίαση														
1 Τίτλοι-Stocks, ΣΥΝΟΛΟ ΚΛΑΔΟΥ :		695,750		.17	0.00									
ΟΛΚΑΤ	OLYMPIC CATERING (ΚΟ)	695,750	0.3	0.17	0.00	E		0.240	0.300	-20.00	--	--	--	2011
Ταξίδια & Τουρισμός														
8 Τίτλοι-Stocks, ΣΥΝΟΛΟ ΚΛΑΔΟΥ :		835,809,172		274.32	1.00									
ΑΝΕΚ	ΑΝΕΚ (ΚΟ)	185,373,016	0.3	20.00	0.07	K		0.097	0.099	-2.02	8.731	--	--	2011
ΑΝΕΠ	ΑΝΕΚ (ΠΟ `90)	312,163	0.3			K		2.20	2.21	-0.45	10.169	--	--	2011
ΑΝΕΠΟ	ΑΝΕΚ (ΠΟ `96)	2,969,713	0.3			K		0.450	0.500	-10.00	12.902	--	--	2011
ΑΤΤΙΚΑ	ΑΤΤΙΚΑ ΣΥΜΜΕΤΟΧΩΝ (ΚΟ)	191,660,320	0.3	39.48	0.14	X		0.206	0.345	-40.29	--	--	--	2011
ΚΥΡΙΟ	ΚΥΡΙΑΚΟΥΛΗΣ (ΚΟ)	7,595,160	0.6	3.75	0.01	K		0.494	0.316	56.33	34.392	0.01	0.01	2011
ΜΙΝΟΑ	ΜΙΝΩΪΚΕΣ ΓΡΑΜΜΕΣ ΑΝΕ (ΚΟ)	70,926,000	2.25	141.85	0.52	X		2.00	2.27	-11.89	--	--	--	2011
ΝΕΛ	ΝΕΛ (ΚΟ)	340,612,800	0.3	19.41	0.07	E		0.057	0.043	32.56	--	--	--	2011
ΟΤΟΕΛ	AUTOHELLAS (ΚΟ)	36,360,000	0.32	49.81	0.18	K		1.37	1.38	10.15	3.534	0.28	0.27	2011
Υψηλές Ηλεκτρονικών Υπολογιστών														
8 Τίτλοι-Stocks, ΣΥΝΟΛΟ ΚΛΑΔΟΥ :		359,137,938		68.78	0.25									
ΑΓΚΡΙ	ΑΛΦΑ ΓΚΡΟΣΣΙΝ Α.Ε. (ΚΟ)	14,870,100	0.4	4.46	0.02	E		0.300	0.260	15.38	--	--	--	2011
ΑΛΤΕΚ	ALTEC (ΚΟ)	215,246,452	0.3	8.39	0.03	E		0.039	0.047	-17.02	--	--	--	2011
ΒΥΤΕ	BYTE COMPUTER (ΚΟ)	15,816,009	0.3	5.35	0.02	K		0.338	0.386	-12.44	5.717	--	--	2011
ΚΟΥΑΛ	QUALITY & RELIABILITY (ΚΟ)	6,836,280	1.88	3.25	0.01	K		0.475	0.550	-13.64	28.199	--	--	2011
ΚΟΥΣΣ	QUEST ΣΥΜΜΕΤΟΧΩΝ (ΚΟ)	48,705,220	0.6	34.09	0.12	K		0.700	0.685	2.19	4.717	--	--	2011
ΛΟΓΟΣ	LOGISMOS (ΚΟ)	4,740,000	0.86	1.28	0.00	K		0.270	0.280	-3.57	14.050	0.02	0.01	2011
ΠΡΟΦ	PROFILE (ΚΟ)	11,977,574	0.45	7.04	0.03	K		0.588	0.548	7.30	5.435	0.02	0.00	2011
ΠΕΥΣΤ	PC SYSTEMS (ΚΟ)	40,946,303	0.36	4.91	0.02	E		0.120	0.090	33.33	--	--	--	2011

P/E		Μέσομα / Προβλεπόμενα 2009 Dividend / Interim Dividend 2009	Μέσομα / Προβλεπόμενα 2010 Dividend / Interim Dividend 2010	Μερισματοδόση Dividend Yield (%) ⁽¹⁴⁾	Διακυμάνσεις Τιμών Απριλίου Monthly Price in April		Διακυμάνσεις Τιμών από 1/1/2011 Price Range since 1.1.2011		Αξία Συναλλαγών Value of Transactions ⁽⁹⁾	Συναλλαγές σε Τεμάχια Shares Transactions in Items ⁽⁷⁾ (*)	Αριθμός Πράξεων Number of Trades	Μηνιαία Εμπορευσιμότητα Monthly Marketability (%)	Securities ⁽¹¹⁾
πριν φόρων before tax	μετά φόρων after tax				Κατώτερη Low	Ανώτερη High	Κατώτερη Low	Ανώτερη High					
Home Improvement Retailers													
: TOTAL OF SECTOR													
---	---	---	---	---	0.53	0.53	0.41	0.81	108.97	206	3	0.00	ELECTRONIKI ATHINON SA (CR)
Specialty Retailers													
: TOTAL OF SECTOR													
5.7	8.4	---	---	---	0.22	0.32	0.22	0.35	5,388,154.78	900,909	2,282	0.53	AS COMPANY SA (CR)
---	---	---	---	---	---	---	---	---	0.00	0	0	0.00	IKONA - IHOS SA (CR)
---	---	---	---	---	---	---	---	---	0.00	0	0	0.00	MICROLAND COMPUTERS SA (CR)
---	---	---	---	---	0.25	0.38	0.20	0.52	1,541.51	5,754	31	0.05	MOTODYNAMICS S.A. (CR)
---	---	---	---	---	1.02	1.02	0.46	1.13	10.20	10	1	0.00	NAKAS MUSIC
19.6	26.8	0.03	---	---	0.37	0.47	0.37	0.56	45,089.70	115,237	260	0.52	REVOIL (CR)
---	---	---	---	---	0.83	1.04	0.83	1.06	2,090.65	2,275	10	0.03	SFAKIANAKIS SA (CR)
---	---	---	---	---	6.52	8.08	6.32	8.95	5,316,708.81	691,151	1,801	1.03	HELL. DUTY FREE SHOPS SA (CR)
Broadcasting & Entertainment													
: TOTAL OF SECTOR													
---	---	---	---	---	0.06	0.10	0.06	0.25	12,326.97	169,924	113	0.19	AUDIO VISUAL ENTERPRISES (CR)
---	---	---	---	---	---	---	---	---	0.00	0	0	0.00	ELEFTHERI TILEORASI SA (CR)
---	---	---	---	---	0.26	0.30	0.20	0.47	252.72	972	4	0.00	TELETIPOS SA (CR)
Media Agencies													
: TOTAL OF SECTOR													
---	---	---	---	---	---	---	---	---	0.00	0	0	0.00	ATERMON (CR)
Publishing													
: TOTAL OF SECTOR													
15.1	**	---	---	---	0.65	1.36	0.65	1.90	69,770.76	361,176	169	0.14	ATTICA PUBLICATIONS SA (CR)
---	---	---	---	---	0.11	0.20	0.09	0.20	2,869.00	2,600	4	0.02	DOL SA (CR)
---	---	---	---	---	0.52	0.98	0.52	3.00	65,278.70	348,902	102	0.42	KATHIMERINI SA (CR)
---	---	---	---	---	0.26	0.33	0.15	0.33	181.51	290	21	0.00	LIVANIS SA (CR)
---	---	---	---	---	0.27	0.30	0.17	0.33	612.63	2,155	17	0.03	NAYTEMPORIKI PUBLISHING SA (CR)
---	---	---	---	---	0.39	0.39	0.38	0.76	308.50	1,100	9	0.00	PEGASUS PUBLISHING S.A. (CR)
---	---	---	---	---	---	---	---	---	70.92	180	3	0.00	CH.TEGOPOULOS PUBL. SA (CR)
---	---	---	---	---	0.03	0.09	0.02	0.09	0.00	0	0	0.00	TECHNICAL PUBLICATIONS SA (CR)
---	---	---	---	---	---	---	---	---	449.50	5,949	13	0.09	
Gambling													
: TOTAL OF SECTOR													
---	---	---	---	---	0.05	0.07	0.05	0.14	54,411,986.48	12,807,332	18,909	2.20	AVENIR S.A. (CR)
19.9	75.8	---	---	---	0.69	0.77	0.59	0.91	22,298.45	405,309	254	0.38	INTRALOT (CR)
3.1	4.0	1.42	---	---	6.61	7.30	6.11	7.90	3,624,418.98	4,966,835	4,382	3.12	OPAP (CR)
---	---	---	---	---	---	---	---	---	50,765,269.05	7,435,188	14,273	2.33	
Hotels													
: TOTAL OF SECTOR													
---	---	---	---	---	2.24	3.08	1.31	3.08	519,052.46	171,032	500	0.16	ASTIR PALACE SA (CR)
---	---	---	---	---	14.00	14.00	14.00	14.00	415,702.96	164,817	441	0.26	IONIAN HOTELS SA (CR)
---	---	---	---	---	14.60	17.27	14.11	17.27	0.00	0	0	0.00	LAMPASA HOTEL SA (CR)
8.7	11.0	---	---	---	6.98	7.01	6.00	7.24	100,795.00	5,850	53	0.03	GEKE SA (CB)
Restaurants & Bars													
: TOTAL OF SECTOR													
---	---	---	---	---	0.24	0.24	0.24	0.55	24.72	103	5	0.01	OLYMPIC CATERING SA (CR)
Travel & Tourism													
: TOTAL OF SECTOR													
---	---	---	---	---	0.09	0.11	0.09	0.12	135,829.82	366,602	600	0.04	ANEK LINES SA (CR)
---	---	---	---	---	2.20	2.21	1.20	2.37	23,499.49	247,657	219	0.13	ANEK LINES SA (PR, issue '90)
---	---	---	---	---	0.45	0.50	0.45	0.70	11.00	5	1	0.00	ANEK LINES SA (PR, issue '96)
---	---	---	---	---	0.20	0.35	0.15	0.39	592.20	1,316	2	0.04	ATTICA HOLDINGS (CR)
37.5	37.5	---	---	---	0.24	0.54	0.24	0.59	3,317.50	12,294	41	0.01	KIRIAKOULIS SHIPPING SA (CR)
---	---	---	---	---	1.94	2.27	1.65	2.46	2,514.47	7,280	114	0.10	MINOAN LINES SA (CR)
---	---	---	---	---	0.04	0.07	0.03	0.09	5,423.40	2,484	24	0.00	NEL SA (CR)
4.9	5.1	---	0.15	10.95	1.32	1.58	0.97	1.58	1,322.92	25,932	49	0.01	AUTOHELLAS SA (CR)
Computer Services													
: TOTAL OF SECTOR													
---	---	---	---	---	0.26	0.30	0.24	0.35	151,950.11	477,578	739	0.13	ALPHA GRISSIN S.A. (CR)
---	---	---	---	---	0.03	0.05	0.02	0.07	2,513.70	8,409	16	0.06	ALTEC SA (CR)
---	---	---	---	---	0.34	0.38	0.18	0.42	8,213.08	210,362	74	0.10	BYTE COMPUTER SA (CR)
---	---	---	---	---	0.35	0.52	0.32	0.58	310.86	860	14	0.01	QUALITY & RELIABILITY SA (CR)
---	---	---	---	---	0.60	0.70	0.60	0.79	5,949.56	14,250	45	0.21	QUEST HOLDINGS (CR)
14.4	31.3	---	---	---	0.26	0.28	0.26	0.44	37,711.10	58,187	154	0.12	LOGISMOS S.A. (CR)
36.0	**	---	---	---	0.54	0.64	0.19	0.64	4,876.00	18,150	7	0.38	PROFILE SA (CR)
---	---	---	---	---	0.09	0.13	0.04	0.13	91,059.40	155,011	409	1.29	PC SYSTEMS SA (CR)
---	---	---	---	---	---	---	---	---	1,316.41	12,349	20	0.03	

Σύμβολο ΟΑΣΗΣ OASHS Code	Χρεογράφα (1)	Αριθμός Εισηγμένων Χρεογράφων Number of Listed Securities (^)	Όνομαστική Αξία Nominal Value	Χρημ/ική Αξία (Εκστ. - Ευρώ) Market Capitalisation (Million Euro) (***)	% στη Συνολική Χρημ/ική Αξία% in Total Market Capitalisation	Κατηγορία - Category (\$)	No Σημείωσης - Note Nr	Τιμή Κλεισίματος Closing Price	Τιμή Κλεισίματος Πρ. Μήνα Previous Month Closing Price	% Μεταβολή Μηνός % Monthly Price Change	% Spread Μηνός % Monthly Spread	Κέρδη ανά Μετοχή Profits per Share		Έτος χρήσης Fiscal year
												προ φόρων before tax	μετά φόρων after tax	
Διαδίκτιο														
1 Τίτλοι-Stocks, ΣΥΝΟΛΟ ΚΛΑΔΟΥ :		155,431,324		18.5	0.07									
ΦΟΡΘ	FORTHNET (ΚΟ)	155,431,324	1.18	18.50	0.07	E		0.119	0.101	17.82	--	--	--	2011
Λογισμικό														
4 Τίτλοι-Stocks, ΣΥΝΟΛΟ ΚΛΑΔΟΥ :		213,556,751		116.95	0.43									
ΗΟΛ	HELLAS ONLINE (ΚΟ)	179,707,771	0.3	84.64	0.31	E		0.471	0.412	14.32	--	--	--	2011
ΙΛΥΔΑ	ΙΛΥΔΑ (ΚΟ)	9,000,000	0.8	2.70	0.01	K		0.300	0.330	-9.09	30.721	0.05	0.03	2011
ΚΟΜΠ	COMPUCON (ΚΟ)	12,431,980	0.72	1.17	0.00	E		0.094	0.080	17.50	--	--	--	2011
ΜΛΣ	MLS ΠΛΗΡΟΦΟΡΤΙΚΗ (ΚΟ)	12,417,000	0.37	28.43	0.10	K		2.29	2.08	10.10	2.337	0.11	0.11	2011
Υλικό Υπολογιστών														
2 Τίτλοι-Stocks, ΣΥΝΟΛΟ ΚΛΑΔΟΥ :		43,220,700		55.99	0.20									
ΙΝΤΕΤ	ΙΝΤΕΡΤΕΚ (ΚΟ)	11,233,200	0.73			A				0.00	--	--	--	--
ΠΛΑΣ	ΠΛΑΣΙΟ COMPUTERS (ΚΟ)	22,080,000	0.32	53.21	0.19	K		2.41	2.12	13.68	9.653	0.40	0.29	2011
ΣΠΙ	CPI (ΚΟ)	9,907,500	0.3	2.77	0.01	K		0.280	0.280	0.00	15.530	--	--	2011
Ηλεκτρονικός Εξοπλισμός Γραφείων														
1 Τίτλοι-Stocks, ΣΥΝΟΛΟ ΚΛΑΔΟΥ :		8,298,467		3.29	0.01									
ΙΝΤΕΚ	ΙΝΤΕΛΛ ΟΜΙΛΟΣ (ΚΟ)	8,298,467	0.4	3.29	0.01	K		0.397	0.451	-11.97	10.486	0.01	0.01	2011
Αεροπορικές Εταιρείες														
1 Τίτλοι-Stocks, ΣΥΝΟΛΟ ΚΛΑΔΟΥ :		71,417,100		99.98	0.36									
ΑΡΑΙΓ	ΑΕΡΟΠΟΡΙΑ ΑΙΓΑΙΟΥ (ΚΟ)	71,417,100	0.65	99.98	0.36	K		1.40	1.43	-2.10	2.442	--	--	2011
Εναλλακτικός Ηλεκτρισμός														
1 Τίτλοι-Stocks, ΣΥΝΟΛΟ ΚΛΑΔΟΥ :		109,333,400		173.84	0.63									
ΤΕΝΕΡΓ	ΤΕΡΝΑ ΕΝΕΡΓΕΙΑΚΗ (ΚΟ)	109,333,400	0.3	173.84	0.63	K		1.59	1.70	-6.47	1.439	0.14	0.11	2011
Θαλάσσιες Μεταφορές														
0 Τίτλοι-Stocks, ΣΥΝΟΛΟ ΚΛΑΔΟΥ :		51,334,286		.	0.00									
ΣΑΟΣ	ΣΑΟΣ (ΚΟ)	51,334,286	0.32			A				0.00	--	--	--	--
Δ.Α.Κ.														
3 Τίτλοι-Stocks, ΣΥΝΟΛΟ ΚΛΑΔΟΥ :		6,256,223		.	0.00									
ΑΔΑΚ20	ALPHA ETF FTSE ATHEX 20	5,572,795	--		0.00	ΔΑΚ		2.70	2.83	-4.59	4.745	--	--	--
ΔΑΚΓΔ	NBGAM ETF ΓΔ Χ.Α.	294,878	--		0.00	ΔΑΚ		7.13	7.52	-5.19	5.590	--	--	--
ΔΑΚΕΤ30	NBGAM ETF GREECE & TURKEY 30	388,550	--			ΔΑΚ		6.30	6.37	-1.10	17.037	--	--	--
237	ΜΗ ΑΝΕΣΤΑΛΜΕΝΕΣ ΜΕΤΟΧΕΣ, Σ1	23,166,821,685		27,478.35	100.00									

P/E		Μέγιστο / Προβλεπόμενο 2009 Dividend / Interim Dividend 2009	Μέγιστο / Προβλεπόμενο 2010 Dividend / Interim Dividend 2010	Μερισματοπρόδοση Dividend Yield (%) ⁽¹⁴⁾	Διακυμάνσεις Τιμών Απριλίου Monthly Price in April		Διακυμάνσεις Τιμών από 1/1/2011 Price Range since 1.1.2011		Αξία Συναλλαγών Value of Transactions ⁽⁹⁾	Συναλλαγές σε Τεμάχια Shares Transactions in Items ⁽⁷⁾ ^(*)	Αριθμός Πράξεων Number of Trades	Μηνιαία Εμπορευσιμότητα Monthly Marketability (%)	Securities ⁽¹¹⁾
πριν φόρων before tax	μετά φόρων after tax				Κατώτερη Low	Ανώτερη High	Κατώτερη Low	Ανώτερη High					
Internet													
									46,999.36	439,675	165	0.28	: TOTAL OF SECTOR
---	---	---	---	---	0.08	0.12	0.08	0.15	46,999.36	439,675	165	0.28	Forthnet (CR)
Software													
									274,989.09	174,209	474	0.08	: TOTAL OF SECTOR
---	---	---	---	---	0.47	0.66	0.31	0.75	1,926.78	3,976	17	0.00	HELLAS ONLINE SA (CR)
6.6	11.8	---	---	---	0.22	0.36	0.18	0.64	14,179.54	50,359	99	0.56	ILYDA S.A. (CR)
---	---	---	---	---	0.08	0.09	0.04	0.11	37.60	400	2	0.00	COMPUCON SA (CR)
20.9	21.3	---	---	---	2.00	2.29	1.93	2.29	258,845.17	119,474	356	0.96	MLS MULTIMEDIA SA (CR)
Computer Hardware													
									126,712.20	56,094	71	0.13	: TOTAL OF SECTOR
---	---	---	---	---	---	---	---	---	0.00	0	0	0.00	INTERTECH SA (CR)
6.0	8.4	0.05	---	---	1.82	2.42	1.54	2.81	126,712.20	56,094	71	0.25	PLAISIO COMPUTERS SA (CR)
---	---	---	---	---	0.28	0.28	0.13	0.31	0.00	0	0	0.00	CPI SA (CR)
Electronic Office Equipment													
									786.35	1,911	17	0.02	: TOTAL OF SECTOR
36.6	36.6	---	---	---	0.40	0.49	0.40	0.67	786.35	1,911	17	0.02	IDEAL GROUP SA (CR)
Airlines													
									144,899.46	104,387	274	0.15	: TOTAL OF SECTOR
---	---	---	---	---	1.32	1.44	1.25	1.49	144,899.46	104,387	274	0.15	AEGEAN AIRLINES (CR)
Alternative Electricity													
									880,952.55	516,972	1,063	0.47	: TOTAL OF SECTOR
11.1	14.0	0.04	---	---	1.55	1.81	1.19	1.92	880,952.55	516,972	1,063	0.47	TERNA ENERGY (CR)
Marine Transportation													
									0.00	0	0	0.00	: TOTAL OF SECTOR
---	---	---	---	---	---	---	---	---	0.00	0	0	0.00	SAOS (CR)
ETF													
									117,003.56	31,972	72	0.51	: TOTAL OF SECTOR
---	---	---	---	---	2.68	2.97	2.40	3.63	63,925.32	23,579	46	0.42	ALPHA ETF FTSE ATHEX 20
---	---	---	---	---	7.13	7.54	6.42	8.55	176.22	24	12	0.01	NBGAM ETF
---	---	---	---	---	6.24	6.47	5.27	6.70	52,902.02	8,369	14	2.15	NBGAM ETF GREECE & TURKEY 30
									486,585,724.39	426,181,027	276,445	1.84	

ΣΗΜΕΙΩΣΕΙΣ ΜΕΤΟΧΩΝ - STOKS NOTES

1	<p>Συντμήσεις - Abbreviations: K = Κοινές = Com. = Common., Πρ. = Προνομιούχες = Pref. = Preferred., Ον. = Ονομαστικές = Reg. = Registered., Αν. = Ανώνυμες = Bear. = Bearer.</p>	\$	<p>K= ΚΥΡΙΑ ΑΓΟΡΑ - MAIN MARKET, Χ=ΚΑΤΗΓΟΡΙΑ ΧΑΜΗΛΗΣ ΔΙΑΣΠΟΡΑΣ - LOW DISPERSION, Ε= ΚΑΤΗΓΟΡΙΑ ΕΠΙΤΗΡΗΣΗΣ - SURVEILLANCE, Δ= ΠΡΟΣ ΔΙΑΓΡΑΦΗ - UNDER DELETION, Α= ΑΝΑΣΤΟΛΗ - SUSPENSION - Δ= ΔΙΑΠΡΑΓΜΑΤΕΥΣΙΜΑ ΑΜΟΙΒΑΙΑ ΚΕΦΑΛΑΙΑ - EXCHANGE TRADED FUNDS</p>
7	<p>Οι τιμές εμφανίζονται σε Ευρώ εκτός από τις περιπτώσεις που επισημαίνεται . - Prices are presented in Euro except for cases it is pointed out. Τα στοιχεία έχουν προσαρμοστεί για τις διανομές νέων μετοχών (δωρεάν ή με μετρητά) και τις συνακόλουθες προσαρμογές των χρηματιστηριακών τιμών. - Data have been adjusted for new stocks' distribution and the consequent stocks' price adjustments.</p>	***	<p>Τα στοιχεία αφορούν σε σύνολα εταιριών και όχι σε επιμέρους μετοχικές εκδόσεις.</p>
10	<p>Δεν συμπεριλαμβάνονται οι εταιρίες που έχει ανασταλεί η διαπραγμάτευσή τους: LAN-NET (ΚΟ) (από 01/07/2008), ΑΣΠΙΣ ΠΡΟΝΟΙΑ (ΚΟ) (από 30/07/2008), ΧΑΛΥΒΔΟΦΥΛΛΩΝ (ΚΟ) (από 01/12/2008), ΔΙΕΚΑΤ (ΚΟ) (από 28/11/2008), ΜΕΣΟΧΩΡΙΤΗ ΑΦΟΙ (ΚΟ) (από 28/11/2008), ALTIUS AEEK (ΚΟ) (από 29/04/2009), ΣΑΟΣ (ΚΟ) (από 01/04/2009), ΒΕΤΑΝΕΤ (ΚΟ) (από 31/03/2009), MICROLAND COMPUTERS (ΚΟ) (από 15/07/2009), ΜΑΞΙΜ ΠΕΡΤΣΙΝΙΔΗΣ (ΚΑ) (από 01/12/2009), ΕΝΩΜΕΝΗ ΚΛΩΣΤΟΥΦΑΝΤΟΥΡΓΙΑ (ΚΟ) (από 26/02/2010), ΠΡΑΞΙΤΕΛΕΙΟ (ΚΟ) (από 01/04/2010), ΠΡΑΞΙΤΕΛΕΙΟ (ΠΟ) (από 01/04/2010), ΑΤΕΡΜΩΝ (ΚΟ) (από 01/04/2010), ΕΜΠΟΡΙΚΟΣ ΔΕΣΜΟΣ (ΚΟ) (ΠΟ) (από 01/06/2010), ΚΑΡΔΑΣΙΛΑΡΗΣ (ΚΟ) (από 01/12/2010), EUROLINE Α.Ε.Ε.Χ. (ΚΟ) (από 18/01/2011), INTERINVEST Α.Ε.Ε.Χ. (ΚΟ) (από 18/01/2011), ΠΕΤΖΕΤΑΚΙΣ Α. (ΚΟ) (από 31/01/2011), ΤΕΞΑΠΡΕΤ (ΚΟ) (από 01/03/2011), ΑΤΛΑΝΤΙΚ (ΚΟ) (από 28/03/2011), ΕΛΕΥΘΕΡΗ ΘΗΛΕΟΡΑΣΗ (ΚΟ) (από 30/03/2011),ΚΛΩΝΑΤΕΞ (ΚΟ) (ΠΟ) (από 20/05/2011), PROTON ΤΡΑΠΕΖΑ Α.Ε. (ΚΟ) (από 10/10/2011), ΕΙΚΟΝΑ-ΗΧΟΣ (ΚΟ) (από 6/12/2011), ΤΒΑΝΚ (ΚΟ) (από 30/11/2011), ΦΙΝΤΕΞΠΟΡΤ (ΚΟ) (από 30/03/2012),RIDENCO (ΚΟ) (από 30/03/2012),RIDENCO (ΚΟ)) (από 30/03/2012), ΤΕΓΟΠΟΥΛΟΣ Χ.Κ. (ΚΟ) (από 30/03/2012), ΒΩΒΟΣ ΜΠΑΜΠΗΣ (ΚΟ) (από 2/04/2012), ΚΟΥΜΠΑΣ ΣΥΜΜΕΤΟΧΩΝ (ΚΟ) (από 2/04/2012), ΙΜΠΕΡΙΟ (ΚΟ) (από 2/04/2012), ΣΑΝΥΟ ΕΛΛΑΣ (ΚΟ) (από 2/04/2012), ALSINCO (ΚΟ) (από 2/04/2012), FASHION BOX (ΚΟ) (από 2/04/2012), ΧΑΤΖΗΙΩΑΝΝΟΥ (ΚΟ) (από 2/04/2012), ALAPIS (ΚΟ) (από 2/04/2012), SPRIDER STORES (ΚΟ) (από 2/04/2012), ΙΝΤΕΡΤΕΚ (ΚΟ) (από 2/04/2012).</p> <p>The following companies, whose stocks have been suspended, are not included: ASPIS PRONIA GEN. INSUR. (CR) (since 30/07/2008), LAN-NET (CR),(since 01/07/2008), SHEET STEEL SA (CR) (since 01/12/2008), DIEKAT SA (CR) (since 28/11/2008), MESOCHORITI BROS SA (CR) (since 28/11/2008), ALTIUS INV. FUND SA (CR) (since 29/04/2009),SAOS (CR)(since 01/04/2009),BETANET S.A (since 31/03/2009), MICROLAND COMPUTER S.A (since 15/07/2009),MAXIM C.M. PERTSINIDIS SA (CB) (since 01/12/2009), UNITED TEXTILES (CR) (since 26/02/2010), PRAXITELIO SA (CR) (since 01/04/2010), PRAXITELIO SA (PR) (since 01/04/2010), ATERMON (CR) (since 01/04/2010), EMPORIKOS DESMOS SA (CR) (PR) (since 01/06/2010), CARDASSILARIS SA (CR) (since 01/12/2010), EUROLINE INVESTMENTS SA (CR) (since 18/01/2011), INTERINVEST INT. INV. SA (CR) (since 18/01/2011), PETZETAKIS SA (CR) (since 31/01/2011), TEXAPRET SA (CR) (since 01/03/2011), ATLANTIC SA (CR) (since 28/03/2011), ELEFTHERI TILEORASI SA (CR) (since 30/03/2011),KLONATEX (CR) (PR) (since 20/05/2011), PROTON BANK S.A (CR) (since 10/10/2011), IKONA-HXOS (KO) (since 06/12/2011), TBANK (CR) (since 30/11/2011 (since 30/03/2012), BABIS VOVOS SA (CR) (since 2/4/2012), KOYMBAS SYNERGY GROU (since 2/4/2012), IMPERIO SA (CR) (since 2/4/2012), SANYO HELLAS HOLD (CR) (since 2/4/2012), ALSINCO S.A (CR) (since 2/4/2012), FASHION BOX (CR) (since 2/4/2012), ΧΑΤΖΙΩΑΝΝΟΥ (CR) (since 2/4/2012), RIDENCO (CR) (since 2/4/2012), ALAPIS (CR) (since 2/4/2012), SPRIDER STORES (CR) (since 2/4/2012) and INTERTECH SA (CR) (since 2/4/2012) .</p>	8	<p>Δευτερογενής εισαγωγή - Secondary Trading</p>
10	<p>Δεν συμπεριλαμβάνονται οι εταιρίες που έχει ανασταλεί η διαπραγμάτευσή τους: LAN-NET (ΚΟ) (από 01/07/2008), ΑΣΠΙΣ ΠΡΟΝΟΙΑ (ΚΟ) (από 30/07/2008), ΧΑΛΥΒΔΟΦΥΛΛΩΝ (ΚΟ) (από 01/12/2008), ΔΙΕΚΑΤ (ΚΟ) (από 28/11/2008), ΜΕΣΟΧΩΡΙΤΗ ΑΦΟΙ (ΚΟ) (από 28/11/2008), ALTIUS AEEK (ΚΟ) (από 29/04/2009), ΣΑΟΣ (ΚΟ) (από 01/04/2009), ΒΕΤΑΝΕΤ (ΚΟ) (από 31/03/2009), MICROLAND COMPUTERS (ΚΟ) (από 15/07/2009), ΜΑΞΙΜ ΠΕΡΤΣΙΝΙΔΗΣ (ΚΑ) (από 01/12/2009), ΕΝΩΜΕΝΗ ΚΛΩΣΤΟΥΦΑΝΤΟΥΡΓΙΑ (ΚΟ) (από 26/02/2010), ΠΡΑΞΙΤΕΛΕΙΟ (ΚΟ) (από 01/04/2010), ΠΡΑΞΙΤΕΛΕΙΟ (ΠΟ) (από 01/04/2010), ΑΤΕΡΜΩΝ (ΚΟ) (από 01/04/2010), ΕΜΠΟΡΙΚΟΣ ΔΕΣΜΟΣ (ΚΟ) (ΠΟ) (από 01/06/2010), ΚΑΡΔΑΣΙΛΑΡΗΣ (ΚΟ) (από 01/12/2010), EUROLINE Α.Ε.Ε.Χ. (ΚΟ) (από 18/01/2011), INTERINVEST Α.Ε.Ε.Χ. (ΚΟ) (από 18/01/2011), ΠΕΤΖΕΤΑΚΙΣ Α. (ΚΟ) (από 31/01/2011), ΤΕΞΑΠΡΕΤ (ΚΟ) (από 01/03/2011), ΑΤΛΑΝΤΙΚ (ΚΟ) (από 28/03/2011), ΕΛΕΥΘΕΡΗ ΘΗΛΕΟΡΑΣΗ (ΚΟ) (από 30/03/2011),ΚΛΩΝΑΤΕΞ (ΚΟ) (ΠΟ) (από 20/05/2011), PROTON ΤΡΑΠΕΖΑ Α.Ε. (ΚΟ) (από 10/10/2011), ΕΙΚΟΝΑ-ΗΧΟΣ (ΚΟ) (από 6/12/2011), ΤΒΑΝΚ (ΚΟ) (από 30/11/2011), ΦΙΝΤΕΞΠΟΡΤ (ΚΟ) (από 30/03/2012),RIDENCO (ΚΟ) (από 30/03/2012),RIDENCO (ΚΟ)) (από 30/03/2012), ΤΕΓΟΠΟΥΛΟΣ Χ.Κ. (ΚΟ) (από 30/03/2012), ΒΩΒΟΣ ΜΠΑΜΠΗΣ (ΚΟ) (από 2/04/2012), ΚΟΥΜΠΑΣ ΣΥΜΜΕΤΟΧΩΝ (ΚΟ) (από 2/04/2012), ΙΜΠΕΡΙΟ (ΚΟ) (από 2/04/2012), ΣΑΝΥΟ ΕΛΛΑΣ (ΚΟ) (από 2/04/2012), ALSINCO (ΚΟ) (από 2/04/2012), FASHION BOX (ΚΟ) (από 2/04/2012), ΧΑΤΖΗΙΩΑΝΝΟΥ (ΚΟ) (από 2/04/2012), ALAPIS (ΚΟ) (από 2/04/2012), SPRIDER STORES (ΚΟ) (από 2/04/2012), ΙΝΤΕΡΤΕΚ (ΚΟ) (από 2/04/2012).</p> <p>The following companies, whose stocks have been suspended, are not included: ASPIS PRONIA GEN. INSUR. (CR) (since 30/07/2008), LAN-NET (CR),(since 01/07/2008), SHEET STEEL SA (CR) (since 01/12/2008), DIEKAT SA (CR) (since 28/11/2008), MESOCHORITI BROS SA (CR) (since 28/11/2008), ALTIUS INV. FUND SA (CR) (since 29/04/2009),SAOS (CR)(since 01/04/2009),BETANET S.A (since 31/03/2009), MICROLAND COMPUTER S.A (since 15/07/2009),MAXIM C.M. PERTSINIDIS SA (CB) (since 01/12/2009), UNITED TEXTILES (CR) (since 26/02/2010), PRAXITELIO SA (CR) (since 01/04/2010), PRAXITELIO SA (PR) (since 01/04/2010), ATERMON (CR) (since 01/04/2010), EMPORIKOS DESMOS SA (CR) (PR) (since 01/06/2010), CARDASSILARIS SA (CR) (since 01/12/2010), EUROLINE INVESTMENTS SA (CR) (since 18/01/2011), INTERINVEST INT. INV. SA (CR) (since 18/01/2011), PETZETAKIS SA (CR) (since 31/01/2011), TEXAPRET SA (CR) (since 01/03/2011), ATLANTIC SA (CR) (since 28/03/2011), ELEFTHERI TILEORASI SA (CR) (since 30/03/2011),KLONATEX (CR) (PR) (since 20/05/2011), PROTON BANK S.A (CR) (since 10/10/2011), IKONA-HXOS (KO) (since 06/12/2011), TBANK (CR) (since 30/11/2011 (since 30/03/2012), BABIS VOVOS SA (CR) (since 2/4/2012), KOYMBAS SYNERGY GROU (since 2/4/2012), IMPERIO SA (CR) (since 2/4/2012), SANYO HELLAS HOLD (CR) (since 2/4/2012), ALSINCO S.A (CR) (since 2/4/2012), FASHION BOX (CR) (since 2/4/2012), ΧΑΤΖΙΩΑΝΝΟΥ (CR) (since 2/4/2012), RIDENCO (CR) (since 2/4/2012), ALAPIS (CR) (since 2/4/2012), SPRIDER STORES (CR) (since 2/4/2012) and INTERTECH SA (CR) (since 2/4/2012) .</p>	18	<p>Η εταιρεία πραγματοποίησε πακέτο μεταβίβασης υφισταμένων μετοχών στον ανάδοχο πριν την εισαγωγή της στο Χρηματιστήριο. - The company realized block transfer of already issued stocks to the underwriter before its listing on the Athens Exchange.</p>
	<p>The following companies, whose stocks have been suspended, are not included: ASPIS PRONIA GEN. INSUR. (CR) (since 30/07/2008), LAN-NET (CR),(since 01/07/2008), SHEET STEEL SA (CR) (since 01/12/2008), DIEKAT SA (CR) (since 28/11/2008), MESOCHORITI BROS SA (CR) (since 28/11/2008), ALTIUS INV. FUND SA (CR) (since 29/04/2009),SAOS (CR)(since 01/04/2009),BETANET S.A (since 31/03/2009), MICROLAND COMPUTER S.A (since 15/07/2009),MAXIM C.M. PERTSINIDIS SA (CB) (since 01/12/2009), UNITED TEXTILES (CR) (since 26/02/2010), PRAXITELIO SA (CR) (since 01/04/2010), PRAXITELIO SA (PR) (since 01/04/2010), ATERMON (CR) (since 01/04/2010), EMPORIKOS DESMOS SA (CR) (PR) (since 01/06/2010), CARDASSILARIS SA (CR) (since 01/12/2010), EUROLINE INVESTMENTS SA (CR) (since 18/01/2011), INTERINVEST INT. INV. SA (CR) (since 18/01/2011), PETZETAKIS SA (CR) (since 31/01/2011), TEXAPRET SA (CR) (since 01/03/2011), ATLANTIC SA (CR) (since 28/03/2011), ELEFTHERI TILEORASI SA (CR) (since 30/03/2011),KLONATEX (CR) (PR) (since 20/05/2011), PROTON BANK S.A (CR) (since 10/10/2011), IKONA-HXOS (KO) (since 06/12/2011), TBANK (CR) (since 30/11/2011 (since 30/03/2012), BABIS VOVOS SA (CR) (since 2/4/2012), KOYMBAS SYNERGY GROU (since 2/4/2012), IMPERIO SA (CR) (since 2/4/2012), SANYO HELLAS HOLD (CR) (since 2/4/2012), ALSINCO S.A (CR) (since 2/4/2012), FASHION BOX (CR) (since 2/4/2012), ΧΑΤΖΙΩΑΝΝΟΥ (CR) (since 2/4/2012), RIDENCO (CR) (since 2/4/2012), ALAPIS (CR) (since 2/4/2012), SPRIDER STORES (CR) (since 2/4/2012) and INTERTECH SA (CR) (since 2/4/2012) .</p>	**	<p>Το P/E είναι μεγαλύτερο από 100. - P/E is higher than 100.</p>
14	<p>Η Μερισματοπρόδοση προκύπτει από το τελευταίο αποκοπέν μέρισμα (και όχι από τυχόν προμήρισμα) - The Dividend Yield results from the last distributed dividend (and not from any interim dividend).</p>	(^)	<p>Στην περίπτωση του Δ.Α.Κ ο όρος μερίδια αντικαθιστά τον όρο χρεόγραφα - In the case of ETFs the term "Units" replaces the term securities.</p>

ΣΤΑΘΜΙΣΜΕΝΟ Ρ/Ε (μετά φόρων) ΤΩΝ ΕΠΙΜΕΡΟΥΣ ΚΛΑΔΩΝ ΚΑΙ ΣΥΝΟΛΟΥ ΤΗΣ ΑΓΟΡΑΣ
SECTORAL AND COMPOSITE WEIGHTED P/E RATIO (after tax) *

	2011												2012	
	Απρ.	Μάι.	Ιούν.	Ιούλ.	Αύγ.	Σεπ.	Οκτ.	Νοέμ.	Δεκ.	Ιαν.	Φεβ.	Μάρ.	Απρ.	
	Apr.	May	Jun.	Jul.	Aug.	Sep	Oct	Nov.	Dec.	Jan.	Feb.	Mar.	Apr.	
Τράπεζες	7.6	6.6	6.3	5.1	3.4	3.6	3.3	2.3	2.8	3.3	2.5	1.9		Banks
Επενδυτικές Υπηρεσίες	15.8	16.1	14.4	14.3	12.5	8.6	8.5	7.3	8.5	9.7	9.1			Investment Services
Εταιρείες Επενδύσεων	17.4													Equity Investment Instruments
Εξειδικευμένες Χρηματοοικονομικές Υπηρεσίες														Specialty Finance
Ασφάλειες Ιδιοκτησίας & Ζημιών	6.8	6.5	6.5	6.4	5.2	6.4	6.3	6.7	5.5	6.1	5.7	5.7	5.8	Property & Casualty Insurance
Γενικές Ασφάλειες														Full Line Insurance
Μεσίτες Ασφαλίσεων														Insurance Brokers
Εμπορικά Οχήματα και Φορτηγά	8.0	8.2	10.0	8.5	8.2	7.9	7.8	7.3	7.4	8.2	8.9	27.6	27.7	Commercial Vehicles & Trucks
Ηλεκτρικά Μέρη & Εξοπλισμός	9.3	9.6	10.0	10.2	8.4	8.6	7.1	6.6	7.5	7.1	6.1			Electrical Components & Equipment
Μηχανήματα Βιομηχανικού Εξοπλισμού	9.2	8.6	8.5	9.0	7.3	6.9	7.6	6.9	7.0	7.8	7.3	3.6	4.0	Industrial Machinery
Προμηθευτές Βιομηχανίας	9.2	9.1	10.3	8.9	8.1	8.0	8.3	8.3	8.6	8.3	9.0	12.1	11.9	Industrial Suppliers
Υλικά Συσκευασίας	46.3	31.0	31.1	31.0	46.3	46.3	31.0	31.0	29.6	30.2	30.1	22.7	6.9	Containers & Packaging
Υπηρεσίες Μεταφορών	44.1	43.3	40.5	38.4	29.8	27.2	27.1	26.5	25.7	32.7	32.1	31.2	31.9	Transportation Services
Υποστηρικτικές Υπηρεσίες προς Επιχειρήσεις	21.4	24.8	21.2	19.6	17.9	13.2	10.1	10.8	19.9	16.9	18.4	7.7	6.9	Business Support Services
Εμπόριο Ενδυμάτων														Apparel Retailers
Εξειδικευμένο Λιανικό Εμπόριο	12.4	12.2	10.9	12.7	9.7	9.4	8.6	8.9	8.3	10.9	26.7	20.8	19.8	Specialty Retailers
Λιανικό & Χονδρικό Εμπόριο Τροφίμων														Food Retailers & Wholesalers
Οικιακός Εξοπλισμός														Home Improvement Retailers
Κατασκευές	69.4	58.7	56.3	61.8	40.1	33.1	31.2	23.0	26.6	30.1	26.7	34.8	26.1	Heavy Construction
Οικοδομικά Υλικά & Εξαρτήματα	70.3	66.3	64.7	55.9	51.7	39.3	39.3	43.9	45.1	49.9	21.7	5.3	5.6	Building Materials & Fixtures
Διαφήμιση														Media Agencies
Εκδόσεις	6.3	4.3	2.3	4.5	2.8	6.5	7.9	11.7	11.7	11.5	11.4			Publishing
Τηλεόραση & Ψυχαγωγία														Broadcasting & Entertainment
Διυλιστήρια	12.1	12.1	11.4	10.6	9.4	8.3	7.7	8.2	8.0	8.0	7.1	4.8	4.9	Exploration & Production
Καθετοποιημένες Εταιρ. Πετρελαίου & Φυσικού Αερίου	14.3	13.3	13.0	12.8	11.1	11.8	11.6	12.8	12.6	11.4	14.8	15.7	15.0	Integrated Oil & Gas
Διαρκή Καταναλωτικά Αγαθά	33.9	29.8	24.8	24.5	19.6	17.4	16.7	12.7	8.6	9.1	6.1	13.4	13.8	Durable Household Products
Είδη Προσωπικής Φροντίδας	21.3	19.0	21.1	21.7	18.9	16.5	14.7	13.2	15.2	14.2	18.0	10.0	5.5	Personal Products
Έπιπλα														Furnishings
Καπνός	8.2				7.4	7.0	7.0	7.1	9.5	9.5	9.7	6.9	7.0	Tobacco
Παιχνίδια	10.7	10.4	10.2	9.6	7.7	6.5	6.1	6.4	6.4	6.1	6.2	6.1	6.2	Toys
Ρουχισμός & Αξεσουάρ	13.4	13.4	14.7	16.2	14.7	12.4	12.4	14.7	15.1	16.0	18.8	17.2		Clothing & Accessories
Υποδήματα														Footwear
Αλουμίνιο	17.3	18.1	16.5	19.5	17.1	21.1	19.0	15.3	15.6	15.7	14.6	8.9	8.2	Aluminum
Μη Σιδηρούχα Μέταλλα														Nonferrous Metals
Ορυχεία	0.3	0.3	0.3	0.3	0.3	0.3	0.3	0.4	0.3	0.3	0.3			General Mining
Χάλυβας	57.3	51.5	52.2	58.0	46.4	33.4	30.5	28.8	29.6	36.6	41.1	19.9	17.0	Steel
Εστίαση														Restaurants & Bars

ΣΤΑΘΜΙΣΜΕΝΟ Ρ/Ε (μετά φόρων) ΤΩΝ ΕΠΙΜΕΡΟΥΣ ΚΛΑΔΩΝ ΚΑΙ ΣΥΝΟΛΟΥ ΤΗΣ ΑΓΟΡΑΣ
SECTORAL AND COMPOSITE WEIGHTED P/E RATIO (after tax) *

	2011												2012	
	Απρ.	Μάι.	Ιούν.	Ιουλ.	Αύγ.	Σεπ.	Οκτ.	Νοέμ.	Δεκ.	Ιαν.	Φεβ.	Μάρ.	Απρ.	
	Apr.	May	Jun.	Jul.	Aug.	Sep	Oct	Nov.	Dec.	Jan.	Feb.	Mar.	Apr.	
Ξενοδοχεία												11.0	11.0	Hotels
Ταξίδια & Τουρισμός	4.3	4.2	4.1	4.3	3.8	4.0	4.0	4.4	3.7	3.4	3.3	6.0	7.4	Travel & Tourism
Τυχρά Παιχνίδια	7.9	7.0	5.9	11.1	7.2	7.6	7.4	7.1	6.0	7.3	5.9	7.4	7.8	Gambling
Υπηρεσίες Αναψυχής														Recreational Services
Διαδίκτυο														Internet
Εξοπλισμός Τηλεπικοινωνιών														Telecommunications Equipment
Ηλεκτρονικός Εξοπλισμός Γραφείων	46.4	42.1	40.9	47.6	48.2	31.1	37.8	34.3	39.1	33.6	32.2	41.6	36.6	Electronic Office Equipment
Λογισμικό	18.9	18.3	18.5	18.6	17.2	16.8	15.9	15.1	15.2	15.2	15.1	18.7	20.5	Software
Υλικό Υπολογιστών	38.2	37.5	38.5	38.3	36.5	37.7	34.3	21.0	23.0	19.2	16.9	7.4	8.4	Computer Hardware
Υπηρεσίες Ηλεκτρονικών Υπολογιστών	54.2	53.0	53.3	51.1	32.4	24.1	20.7	24.0	24.1	41.0	37.2	32.5	31.3	Computer Services
Κινητή Τηλεφωνία														Mobile Telecommunications
Σταθερή Τηλεφωνία	64.5	57.1	51.8	46.8	34.6	25.8	24.7	25.3	23.2	22.8				Fixed Line Telecommunications
Αναψυκτικά														Soft Drinks
Απόσταξη & Οινοπαραγωγή	39.2	38.1	39.2	38.1	29.9	22.7	20.6	23.6	18.7	22.5	21.2			Distillers & Vintners
Γεωργία & Αλιεία	79.0	80.9	80.7	26.2	53.4	67.0	61.7	64.5	61.5	67.9	57.3	4.4	4.5	Farming & Fishing
Τρόφιμα	26.5	11.7	12.0	11.7	24.4	23.8	24.2	17.1	16.5	17.1	8.3	9.1	9.3	Food Products
Ιατρικές Υπηρεσίες	7.3	7.1	7.8	7.1	6.6	4.5	4.4	4.2	4.1	4.2	4.3	3.8	3.7	Health Care Providers
Ιατρικός Εξοπλισμός														Medical Equipment
Φαρμακευτικά Προϊόντα	19.6	18.7	18.7	17.8	13.9	10.9	8.3	10.0	8.7	10.2	8.8			Pharmaceuticals
Συμβατικός Ηλεκτρισμός	4.7	3.9	4.2	3.6	2.5	2.5	2.7	1.8	1.6	1.7	1.5			Conventional Electricity
Υδρευση	41.2	41.0	35.6	32.2	25.5	23.5	22.3	20.5	24.0	25.0	28.7	31.0	6.7	Water
Βασικά Χημικά	8.1	8.1	8.1	8.5	8.9	7.8	7.8	7.7	7.6	7.7	7.4	6.8	6.4	Commodity Chemicals
Εξειδικευμένα Χημικά	11.7	11.6	13.8	14.4	13.2	11.6	11.7	13.1	15.2	15.4	16.8	12.7	13.2	Specialty Chemicals
Συμμετοχές & Ανάπτυξη Ακίνητης Περιουσίας	49.5	51.0	51.5	49.0	41.3	32.4	32.5	30.7	32.7	33.2	33.3			Real Estate Holding & Development
Υπηρεσίες Ακίνητης Περιουσίας	34.4				34.4	34.1	34.4	34.4	34.4	34.4	34.4	36.2	36.2	Real Estate Services
Ε.Ε.Α.Π. Βιομηχανικών & Επαγγελματικών Χώρων														Industrial & Office REITs
Εξειδικευμένες Ε.Ε.Α.Π.											47.8	43.6	46.4	Specialty REITs
Θαλάσσιες Μεταφορές														Marine Transportation
Διαφοροποιημένες Βιομηχανίες														Diversified Industrials
Κατασκευή Κατοικιών														Home Construction
Αεροπορικές Εταιρείες														Airlines
Εναλλακτικός Ηλεκτρισμός	42.5	39.1	35.8	35.6	29.6	26.6	26.0	21.9	18.0	19.1	20.3	15.0	14.0	Alternative Electricity
ΣΥΝΟΛΟ	27.1	24.6	23.0	22.0	18.5	15.4	14.3	14.9	14.7	14.9	12.3	12.6	12.0	TOTAL

* Για τη στάθμιση του Ρ/Ε λαμβάνεται υπόψη η κεφαλαιοποίηση των εισηγμένων εταιριών σε σχέση με το άθροισμα της κεφαλαιοποίησης του κλάδου. - In the calculation of the weighted composite and sectoral P/E ratio the market value of each listed company, compared to the each market value each sector is taken into consideration. Με βάση την τιμή κλεισίματος στο τέλος του μήνα - Based on the closing price at the end of each month.

Σημείωση: Εταιρίες που παρουσίασαν "Ζημιές" ή Ρ/Ε μεγαλύτερο ή ίσο του 100 δεν λαμβάνονται υπόψη. - Companies with "Losses" as well as with P/E ratio over or equal to 100 points are not taken into consideration.

ΣΤΑΘΜΙΣΜΕΝΟ Δ.Υ. ΤΩΝ ΕΠΙΜΕΡΟΥΣ ΚΛΑΔΩΝ ΚΑΙ ΣΥΝΟΛΟΥ ΤΗΣ ΑΓΟΡΑΣ
SECTORAL AND COMPOSITE WEIGHTED D.Y. RATIO *

	2011												2012
	Απρ. Apr.	Μάι. May	Ιούν. Jun.	Ιούλ. Jul.	Αύγ. Aug.	Σεπ. Sep	Οκτ. Oct	Νοέμ. Nov.	Δεκ. Dec.	Ιαν. Jan.	Φεβ. Feb.	Μάρ. Mar.	Απρ. Apr.
Τράπεζες		4.9	5.5	6.9	8.7	9.2	9.9	17.2	16.2	12.2	15.4	18.4	Banks
Επενδυτικές Υπηρεσίες		2.7	3.1	3.1	3.5	5.1	5.2	6.0	5.2	4.6	4.8	5.0	Investment Services
Εταιρείες Επενδύσεων													Equity Investment Instruments
Ασφάλειες Ιδιοκτησίας & Ζημιών		8.2	8.2	8.3	10.3	8.3	8.5	7.9	9.6	8.7	9.3	8.6	Property & Casualty Insurance
Γενικές Ασφάλειες													Full Line Insurance
Μεσίτες Ασφαλίσεων													Insurance Brokers
Εμπορικά Οχήματα και Φορτηγά				5.5	5.7	5.9	6.0	6.3	6.3	5.7	5.2	5.3	Commercial Vehicles & Trucks
Ηλεκτρικά Μέρη & Εξοπλισμός			3.6	3.5	4.3	4.2	5.1	5.4	4.8	5.0	5.9	5.4	Electrical Components & Equipment
Μηχανήματα Βιομηχανικού Εξοπλισμού		6.1	6.1	5.7	7.7	8.4	8.5	7.7	7.9	6.8	8.1	6.7	Industrial Machinery
Προμηθευτές Βιομηχανίας													Industrial Suppliers
Υλικά Συσκευασίας			3.4	3.4	1.2	1.2	3.4	3.4	3.3	3.3	3.4	3.4	Containers & Packaging
Υπηρεσίες Μεταφορών				0.6	0.7	0.8	0.8	0.8	0.8	0.7	0.7	0.7	Transportation Services
Υποστηρικτικές Υπηρεσίες προς Επιχειρήσεις			3.1	2.9	5.8	5.6	6.3	6.9	7.4	6.2	6.4	6.2	Business Support Services
Εμπόριο Ενδυμάτων													Apparel Retailers
Εξειδικευμένο Λιανικό Εμπόριο	3.8	3.8	4.1	4.1	4.6	5.7	5.6	6.2	6.9	6.3	6.9	7.6	Specialty Retailers
Λιανικό & Χονδρικό Εμπόριο Τροφίμων													Food Retailers & Wholesalers
Οικιακός Εξοπλισμός													Home Improvement Retailers
Κατασκευές	7.8	8.4	8.4	1.8	2.1	2.4	2.6	3.4	3.2	2.7	2.8	2.7	Heavy Construction
Οικοδομικά Υλικά & Εξαρτήματα			1.2	1.4	1.6	2.0	2.1	1.9	1.8	1.6	1.4	1.5	Building Materials & Fixtures
Διαφήμιση													Media Agencies
Εκδόσεις													Publishing
Τηλεόραση & Ψυχαγωγία													Broadcasting & Entertainment
Διυλιστήρια		2.8	3.0	3.2	3.6	4.1	4.4	4.1	4.2	4.2	4.7	4.1	Exploration & Production
Καθετοποιημένες Εταιρ. Πετρελαίου & Φυσικού Αερίου				7.0	8.1	7.7	7.7	7.0	7.1	7.8	8.2	7.8	Integrated Oil & Gas
Διαρκή Καταναλωτικά Αγαθά				4.7	4.7	5.6	5.6	5.9	5.0	6.0	5.2	6.1	Durable Household Products
Είδη Προσωπικής Φροντίδας													Personal Products
Έπιπλα													Furnishings
Καπνός					10.2	10.7	10.7	10.6	7.9	7.9	7.7	6.7	Tobacco
Παιχνίδια	3.5	3.6	3.6	3.9	4.8	4.9	5.2	5.0	5.0	5.2	5.1	5.2	Toys
Ρουχισμός & Αξεσουάρ													Clothing & Accessories
Υποδήματα													Footwear
Αλουμίνιο													Aluminum
Μη Σιδηρούχα Μέταλλα													Nonferrous Metals
Ορυχεία		19.7	19.2	16.4	16.8	18.5	16.5	15.3	20.6	18.5	17.6	17.6	General Mining
Χάλυβας					12.4	11.8	11.8	8.9	4.9	5.0	5.0	5.0	Steel
Εστίαση													Restaurants & Bars
Ξενοδοχεία													Hotels
Ταξίδια & Τουρισμός													Travel & Tourism
													11.0

ΣΤΑΘΜΙΣΜΕΝΟ D.Y. ΤΩΝ ΕΠΙΜΕΡΟΥΣ ΚΛΑΔΩΝ ΚΑΙ ΣΥΝΟΛΟΥ ΤΗΣ ΑΓΟΡΑΣ
SECTORAL AND COMPOSITE WEIGHTED D.Y. RATIO *

	2011											2012		
	Απρ.	Μάι.	Ιούν.	Ιούλ.	Αύγ.	Σεπ.	Οκτ.	Νοέμ.	Δεκ.	Ιαν.	Φεβ.	Μάρ.		Απρ.
	Apr.	May	Jun.	Jul.	Aug.	Sep	Oct	Nov.	Dec.	Jan.	Feb.	Mar.	Apr.	
Τυχρά Παιχνίδια		10.5	12.4	11.7	16.0	17.7	20.4	20.1	19.8	17.2	20.2	18.6		Gambling
Εξοπλισμός Τηλεπικοινωνιών														Telecommunications Equipment
Ηλεκτρονικός Εξοπλισμός Γραφείων														Electronic Office Equipment
Λογισμικό														Software
Υλικό Υπολογιστών		1.1	1.1	1.1	1.1	1.1	1.2	1.9	1.8	2.1	2.4	2.4		Computer Hardware
Υπηρεσίες Ηλεκτρονικών Υπολογιστών														Computer Services
Κινητή Τηλεφωνία														Mobile Telecommunications
Σταθερή Τηλεφωνία			1.8	2.0	2.7	3.7	3.8	3.8	4.1	4.2	5.0	3.7		Fixed Line Telecommunications
Αναψυκτικά														Soft Drinks
Απόσταξη & Ονοποαραγωγή														Distillers & Vintners
Γεωργία & Αλιεία														Farming & Fishing
Τρόφιμα					1.6	1.5	1.6	1.8	1.9	2.0	2.0	1.4		Food Products
Ιατρικές Υπηρεσίες														Health Care Providers
Ιατρικός Εξοπλισμός				11.3	12.0	14.4	13.1	11.3	11.0	11.0	8.6	8.2		Medical Equipment
Φαρμακευτικά Προϊόντα														Pharmaceuticals
Συμβατικός Ηλεκτρισμός				9.2	13.2	13.2	12.4	18.7	20.8	19.9	22.5	23.6		Conventional Electricity
Υδρευση				1.0	1.7	1.9	2.0	2.2	1.9	1.8	1.6	1.4		Water
Βασικά Χημικά														Commodity Chemicals
Εξειδικευμένα Χημικά		6.8	7.1	7.1	8.2	9.0	9.0	8.2	7.7	7.4	7.2	6.7		Specialty Chemicals
Συμμετοχές & Ανάπτυξη Ακίνητης Περιουσίας														Real Estate Holding & Development
Υπηρεσίες Ακίνητης Περιουσίας														Real Estate Services
Ε.Ε.Α.Π. Βιομηχανικών & Επαγγελματικών Χώρων	8.8	9.0	9.3	9.2	10.7	12.9	14.0	10.6	11.1	13.2	13.1	16.6	18.2	Industrial & Office REITs
Εξειδικευμένες Ε.Ε.Α.Π.	8.9	9.3	9.4	9.6	11.2	13.4	13.2	15.2	14.1	14.1	13.4	11.1	10.5	Specialty REITs
Θαλάσσιες Μεταφορές														Marine Transportation
Διαφοροποιημένες Βιομηχανίες														Diversified Industrials
Κατασκευή Κατοικιών														Home Construction
Αεροπορικές Εταιρείες														Airlines
Εναλλακτικός Ηλεκτρισμός		1.5	1.6	1.6	1.9	2.2	2.2	2.6	3.2	3.0	2.8	2.5		Alternative Electricity
ΣΥΝΟΛΟ	5.6	7.0	5.8	6.2	7.6	8.5	9.1	9.7	9.7	9.3	10.1	9.6	11.6	TOTAL

* Για τη στάθμιση της D.Y. λαμβάνεται υπόψη η κεφαλαιοποίηση των εισηγμένων εταιριών σε σχέση με το άθροισμα της κεφαλαιοποίησης του κλάδου. - In the calculation of the weighted composite and sectoral D.Y. ratio the market value of each listed company amount of market value in each sector is taken into consideration. Με βάση την τιμή κλεισίματος στο τέλος του μήνα - Based on the closing price at the end of the month.

Σημείωση: Εταιρίες που δεν έδωσαν μέρισμα για τη προηγούμενη χρήση δε λαμβάνονται υπόψη. - Companies that did not distributed dividend for the previous year 1998 are not taken into consideration.

Οι 10 Μετοχές με τα μεγαλύτερα και μικρότερα (μετά φόρων) P/Es στο Χρηματιστήριο Αθηνών κατά την 30/04/2012
10 Stocks with the Highest and Lowest (after tax) P/Es on 30/04/2012 (*)

ΜΕΤΟΧΗ - SHARE NAME	P/E	ΜΕΤΟΧΗ - SHARE NAME	P/E
INTRALOT (ΚΟ) - INTRALOT (CR)	75.77	ΠΕΡΣΕΥΣ (ΚΟ) - PERSEUS SA (CR)	2.25
ΖΑΜΠΑ (ΚΑ) - ZAMPA SA (CB)	58.51	ΕΥΡΩΣΥΜΜΕΤΟΧΕΣ (ΚΟ) - EUROHOLDINGS CAPITAL CORP (CR)	2.27
EUROBANK PROPERTIES ΑΕΕΑΠ (ΚΟ) - EUROBANK PROPERTIES REIC (CR)	46.38	ΚΑΡΑΜΟΛΕΓΚΟΣ (ΚΟ) - KARAMOLEGOS SA (CR)	2.57
ΟΛΠ (ΚΟ) - P.P.A. S.A. (CR)	41.72	ΝΗΡΕΥΣ (ΚΟ) - NIREFS SA (CR)	3.00
ELBISCO ΣΥΜΜΕΤΟΧΩΝ (ΚΑ) - ELBISCO S.A. (CB)	38.20	ΣΑΡΑΝΤΟΠΟΥΛΟΣ ΚΥΛ/ΜΥΛΟΙ (ΚΟ) - FLOUR MILLS SARANTOPOULOS SA	3.06
ΕΛΤΡΑΚ (ΚΟ) - ELTRAK SA (CR)	37.86	ΙΑΣΩ (ΚΟ) - IASO SA (CR)	3.67
ΚΥΡΙΑΚΟΥΛΗΣ (ΚΟ) - KIRIAKOULIS SHIPPING SA (CR)	37.52	ΜΕΤΚΑ (ΚΟ) - ΜΕΤΚΑ (CR)	3.90
ΙΝΤΕΑΛ ΟΜΙΛΟΣ (ΚΟ) - IDEAL GROUP SA (CR)	36.61	ΣΑΡΑΝΤΗΣ ΓΡ. (ΚΟ) - GR. SARANTIS SA (CR)	3.93
ALPHA ΑΣΤΙΚΑ ΑΚΙΝΗΤΑ (ΚΟ) - ALPHA REAL ESTATE SA(CR)	36.19	ΟΠΑΠ (ΚΟ) - OPAP (CR)	3.97
LOGISMOS (ΚΟ) - LOGISMOS S.A. (CR)	31.32	ΚΕΠΕΝΟΥ ΜΥΛΟΙ (ΚΟ) - MILLS KEPENOS (CR)	4.57

* Εξαιρούνται οι Μετοχές με P/E αρνητικό ή >= 100 - The Shares, whose P/E is negative or >= 100 are not Included.

Μερισματοποδόσεις στο Χρηματιστήριο Αθηνών κατά την 30/04/2012
Dividend Yields of shares in the Athex Exchange on 30/04/2012 (*)

ΜΕΤΟΧΗ - SHARE NAME	Μερίσ/δοση Divident Yield (%)
MIG REAL ESTATE (ΚΟ) - MIG REAL ESTATE (CR)	19.84
TRASTOR Α.Ε.Ε.Α.Π. (ΚΟ) - TRASTOR REAL EST. INV. CO.(CR)	17.39
AUTOHELLAS (ΚΟ) - AUTOHELLAS SA (CR)	10.95
EUROBANK PROPERTIES ΑΕΕΑΠ (ΚΟ) - EUROBANK PROPERTIES REIC (CR)	10.48

* Χρήση 2011 - Fiscal Year 2011

Οι 10 μετοχές με τις μεγαλύτερες και μικρότερες Μεταβολές Τιμής μέσα στο μήνα Απρίλιο 2012
10 Stocks with the Highest and Lowest Price Changes on April 2012 (*)

ΜΕΤΟΧΗ - SHARE NAME	Μεταβ. Τιμής Pr.Change (%)	ΜΕΤΟΧΗ - SHARE NAME	Μεταβ. Τιμής Pr.Change (%)
ΤΕΧΝΙΚΕΣ ΕΚΔΟΣΕΙΣ (ΚΟ) - TECHNICAL PUBLICATIONS SA (CR)	238.46	FLEXOPACK (ΚΟ) - FLEXOPACK SA (CR)	-69.06
ΑΤΤΙ - ΚΑΤ (ΚΟ) - ΑΤΤΙ - ΚΑΤ SA (CR)	100.00	ΕΔΡΑΣΗ - ΨΑΛΛΙΔΑΣ Χ. (ΚΟ) - EDRASIS - C. PSALLIDAS SA (CR)	-63.16
ΒΑΡΒΑΡΕΣΟΣ (ΚΑ) - VARVARESSOS SA (CB)	68.89	ΑΤΤΙΚΕΣ ΕΚΔΟΣΕΙΣ (ΚΟ) - ATTICA PUBLICATIONS SA (CR)	-52.21
ΚΥΡΙΑΚΟΥΛΗΣ (ΚΟ) - KIRIAKOULIS SHIPPING SA (CR)	56.33	ΚΑΘΗΜΕΡΙΝΗ (ΚΟ) - KATHIMERINI SA (CR)	-46.36
NUTRIART (ΚΟ) - NUTRIART (CR)	54.90	ΑΧΟΝ ΣΥΜΜΕΤΟΧΩΝ (ΚΟ) - AXON HOLDING SA (CR)	-42.07
ΒΙΣ (ΚΟ) - VIS SA (CR)	40.00	ΕΛΦΙΚΟ (ΚΟ) - ELFICO SA (CR)	-41.67
PC SYSTEMS (ΚΟ) - PC SYSTEMS SA (CR)	33.33	ΑΤΤΙΚΑ ΣΥΜΜΕΤΟΧΩΝ (ΚΟ) - ATTICA HOLDINGS (CR)	-40.29
ΝΕΛ (ΚΟ) - NEL SA (CR)	32.56	ΒΙΟΤΕΡ (ΚΟ) - BIOTER SA (CR)	-38.75
ΜΗΧΑΝΙΚΗ (ΠΟ) - ΜΙΧΑΝΙΚΙ SA (PR)	31.78	ΚΟΡΔΕΛΛΟΥ Χ. ΑΦΟΙ (ΚΟ) - KORDELLOS BROS SA (CR)	-36.32
ΑΣΤΗΡ ΠΑΛΑΣ (ΚΟ) - ASTIR PALACE SA (CR)	30.34	ΝΕΩΡΙΟΝ (ΚΟ) - NEORION SA (CR)	-35.68

* Οι Μεταβολές Τιμών έχουν λάβει υπόψη τις αποκοπές Μερισμάτων & Δικαιωμάτων - The Price Changes have considered the Dividends & Rights Issues.
Ακόμη, εξαιρούνται οι Μετοχές, που έχουν Μηδενικές Μεταβολές Τιμών - The Stocks whose Price Changes equal to zero are not considered.

Οι 10 μετοχές με την μεγαλύτερη Αξία Συναλλαγών κατά το μήνα Απρίλιο 2012
10 Stocks with the highest Transaction Value on April 2012

ΜΕΤΟΧΗ - SHARE NAME	Αξία Συναλλαγών (Ευρώ) Value of Transactions (Euro)	Συμμετοχή * Participation (%)	Συναλλαγές σε Τεμάχια Transactions in Items	Συμμετοχή * Participation (%)
ΕΘΝΙΚΗ ΤΡΑΠΕΖΑ (ΚΟ) - NATIONAL BANK (CR)	108,808,714.88	22.36	59,660,848	14.00
ALPHA BANK (ΚΟ) - ALPHA BANK (CR)	70,588,625.25	14.51	67,721,321	15.89
ΟΠΑΠ (ΚΟ) - OPAP (CR)	50,765,269.05	10.43	7,435,188	1.74
ΟΤΕ (ΚΟ) - ΟΤΕ (CR)	33,726,354.66	6.93	11,674,383	2.74
COCA - COLA ΤΡΙΑ ΕΨΙΛΟΝ (ΚΟ) - COCA - COLA HBC (CR)	31,360,181.26	6.44	2,214,555	0.52
ΚΥΠΡΟΥ ΤΡΑΠΕΖΑ (ΚΟ) - BANK OF CYPRUS (CR)	29,527,659.87	6.07	62,341,656	14.63
ΔΕΗ (ΚΟ) - PPC (CR)	28,708,543.94	5.90	10,152,499	2.38
EUROBANK EFG (ΚΟ) - EUROBANK EFG (CR)	27,042,449.87	5.56	42,995,713	10.09
ΠΕΙΡΑΙΩΣ ΤΡΑΠΕΖΑ (ΚΟ) - PIRAEUS BANK (CR)	16,297,865.74	3.35	57,127,624	13.40
ΜΟΤΟΡ ΟΙΛ (ΚΟ) - MOTOR OIL (CR)	8,161,430.91	1.68	1,331,733	0.31
ΣΥΝΟΛΟ - TOTAL	404,987,095.43	83.23	322,655,520	75.71

* Επί του Συνόλου των Μετοχών - It refers to the Total of Shares.

Τα 10 Χρεόγραφα με τη μεγαλύτερη εμπορευσιμότητα κατά το μήνα Απρίλιο 2012
10 Securities with the Highest Marketability on April 2012

ΜΕΤΟΧΗ - SHARE NAME	Εμπορ/τα (%) Marketability	Συναλλαγές σε Τεμάχια Transactions in Items	Συμμετοχή * Participation (%)	Αξία Συναλλαγών (Ευρώ) Value of Transactions (Euro)	Συμμετοχή * Participation (%)
CYCLON ΕΛΛΑΣ (ΚΟ) - CYCLON HELLAS SA (CR)	26.86	7,162,834	1.68	3,575,333.52	0.73
ALPHA BANK (ΚΟ) - ALPHA BANK (CR)	12.68	67,721,321	15.89	70,588,625.25	14.51
EUROBANK EFG (ΚΟ) - EUROBANK EFG (CR)	7.78	42,995,713	10.09	27,042,449.87	5.56
ΕΘΝΙΚΗ ΤΡΑΠΕΖΑ (ΚΟ) - NATIONAL BANK (CR)	6.24	59,660,848	14.00	108,808,714.88	22.36
ΠΕΙΡΑΙΩΣ ΤΡΑΠΕΖΑ (ΚΟ) - PIRAEUS BANK (CR)	5.00	57,127,624	13.40	16,297,865.74	3.35
ΔΕΗ (ΚΟ) - PPC (CR)	4.38	10,152,499	2.38	28,708,543.94	5.90
ΤΑΧΥΔΡΟΜΙΚΟ ΤΑΜΙΕΥΤΗΡΙΟ (ΚΟ) - TT HELLENIC POSTBANK (CR)	4.13	11,742,294	2.76	4,903,692.84	1.01
ΔΙΟΝΙΣ (ΚΟ) - DIONIC (CR)	3.67	1,155,037	0.27	123,182.51	0.03
ΚΥΠΡΟΥ ΤΡΑΠΕΖΑ (ΚΟ) - BANK OF CYPRUS (CR)	3.47	62,341,656	14.63	29,527,659.87	6.07
INTRALOT (ΚΟ) - INTRALOT (CR)	3.12	4,966,835	1.17	3,624,418.98	0.74
ΣΥΝΟΛΟ - TOTAL	---	325,026,661	76.26	293,200,487.40	60.26

* Επί του Συνόλου των Μετοχών - It refers to the Total of Shares.

Οι 10 Μεγαλύτερες Εταιρίες με Βάση τη Χρηματιστηριακή τους Αξία κατά την 30/04/2012
10 Biggest Companies Based on their Market Capitalisation on 30/04/2012

ΕΤΑΙΡΙΕΣ - NAME OF COMPANIES	Χρημ/κή Αξία (Ευρώ) Market Capitalisation (Euro)	Συμμετοχή * Participation (%)
COCA-COLA Ε.Ε.Ε. Α.Ε. - COCA-COLA HELLENIC BOTTLING COMPANY S.A.	5,498,210,130.00	20.01
ΟΡΓΑΝΙΣΜΟΣ ΠΡΟΓΝΩΣΤΙΚΩΝ ΑΓΩΝΩΝ ΠΟΔΟΣΦΑΙΡΟΥ Α.Ε. - GREEK ORGANISATION OF FOOTBALL PROGNOSTICS S.A.	2,153,250,000.00	7.84
ΕΛΛΗΝΙΚΑ ΠΕΤΡΕΛΑΙΑ Α.Ε. - HELLENIC PETROLEUM S.A.	1,696,275,276.75	6.17
ΕΘΝΙΚΗ ΤΡΑΠΕΖΑ ΤΗΣ ΕΛΛΑΔΟΣ Α.Ε. - NATIONAL BANK OF GREECE S.A.	1,606,232,009.76	5.85
ΟΤΕ Α.Ε. - HELLENIC TELECOM. ORG.	1,210,671,460.83	4.41
ΤΙΤΑΝ ΑΝΩΝΥΜΗ ΕΤΑΙΡΙΑ ΤΣΙΜΕΝΤΩΝ - TITAN CEMENT COMPANY S.A.	1,169,323,828.00	4.26
ΤΡΑΠΕΖΑ ΚΥΠΡΟΥ ΔΗΜΟΣΙΑ ΕΤΑΙΡΙΑ ΛΙΜΙΤΕΔ - BANK OF CYPRUS PUBLIC COMPANY LTD	807,813,246.15	2.94
ΜΟΤΟΡ ΟΙΛ (ΕΛΛΑΣ) ΔΙΥΛΙΣΤΗΡΙΑ ΚΟΡΙΝΘΟΥ ΑΕ - MOTOR OIL (HELLAS) CORINTH REFINERIES SA	686,854,476.00	2.50
ΒΙΟΧΑΛΚΟ ΕΛΛΗΝΙΚΗ ΒΙΟΜΗΧΑΝΙΑ ΧΑΛΚΟΥ ΚΑΙ ΑΛΟΥΜΙΝΙΟΥ Α.Ε. - VIOHALKO HELLENIC COPPER AND ALUMINIUM INDUSTRY S.A.	614,380,200.28	2.24
ΔΗΜΟΣΙΑ ΕΠΙΧΕΙΡΗΣΗ ΗΛΕΚΤΡΙΣΜΟΥ ΑΕ - PUBLIC POWER CORPORATION SA	589,280,000.00	2.14
ΣΥΝΟΛΟ - TOTAL	16,032,290,627.77	58.35

* Επί του Συνόλου της Χρηματιστηριακής Αξίας των Μετοχών - It refers to the Total Shares' Market Capitalisation.

ΣΤΟΙΧΕΙΑ ΣΥΝΑΛΛΑΓΩΝ ΑΝΟΙΚΤΩΝ ΠΩΛΗΣΕΩΝ - SHORT SELLING

Χρεόγραφα	Αξία Συναλλαγών Transactions Value	Όγκος Συναλλαγών Transactions Volume	% στον Συνολικό Όγκο of Total Volume	Αξία Συναλλαγών Κλείσιμο Καθαρής Θέσης Ανοικτής Πώλησης Short Covering Trans. Value	Όγκος Συναλλαγών Κλείσιμο Θέσης Ανοικτής Πώλησης Short Covering Volume	% στον Συνολικό Όγκο of Total Volume
ΟΤΕ (ΚΟ) - ΟΤΕ (ΚΟ) - ΟΤΕ (CR)	0.00	0	0.00	138,313.15	50,000.00	5.71
ΤΑΧΥΔΡΟΜΙΚΟ ΤΑΜΙΕΥΤΗΡΙΟ (ΚΟ) - ΤΑΧΥΔΡΟΜΙΚΟ ΤΑΜΙΕΥΤΗΡΙΟ (ΚΟ) - ΤΤ Η	0.00	0	0.00	13,077.30	37,200.00	3.75

Σημείωση - Note

Το Διοικητικό Συμβούλιο της Επιτροπής Κεφαλαιαγοράς κατά την 608η/26.01.2012 συνεδρίαση του, αποφάσισε να παρατείνει την απαγόρευση των ανοικτών πωλήσεων μετοχών και Διαπραγματεύσιμων Αμοιβαίων Κεφαλαίων εισηγμένων στο Χρηματιστήριο Αθηνών μέχρι την 25/07/2012 - The Hellenic Capital Market Commission has decided to extend the short selling of shares and ETFs listed in Athens Exchange Until July 25th, 2012.

ΑΠΟΚΟΠΕΣ ΜΕΡΙΣΜΑΤΩΝ
DIVIDENDS

Επωνυμία Μετοχής / Εταιρίας Name of Share / Company	Χρήσιμ Fiscal Year	Ημερ. Αποκοπής Μερ/ξων Ex Date of Coupon	Αξία Ανοικτείας Μερ/ξης (Ευρώ) Value of Paid Coupon (Euro)	Συνολική Αξία Πληρωμών (Ευρώ) Total Value of Payments (Euro)
TRASTOR A.E.E. ΑΚΙΝΗΤΗΣ ΠΕΡΙΟΥΣΙΑΣ (ΚΟ) - TRASTOR REAL ESTATE INVESTMENT COMPANY (CR)	2011	20/04/2012	0.1000	5,488,824.00
AUTOHELLAS A.T.E.E. (ΚΟ) - AUTOHELLAS S.A. (CR)	2011	30/04/2012	0.1500	5,454,000.00
ΣΥΝΟΛΟ ΜΕΡΙΣΜΑΤΩΝ - TOTAL OF PAID DIVIDENDS :				10,942,824.00
ΓΕΝΙΚΟ ΣΥΝΟΛΟ ΜΕΡΙΣΜΑΤΩΝ & ΤΟΚΟΜΕΡΙΔΙΩΝ - GRAND TOTAL OF PAID DIVIDENDS & COUPONS :				10,942,824.00

ΜΕΤΑΒΟΛΕΣ ΜΕΤΟΧΙΚΟΥ ΚΕΦΑΛΑΙΟΥ
SHARE CAPITAL CHANGES

ΜΕΤΟΧΗ NAME OF STOCK	Ημερομηνία Απακοπής Μερισ/απόδειξης Ex Coupon Date	Αριθμός Νέων Δωρεάν Μετοχών Number of New Bonus Shares	Αριθμός Νέων Μετοχών (Με Καταβολή Μετρητών) Number of New Shares (By Rights' Issue)	Τιμή Διάθεσης Ευρώ Issue Price Euro	Αλλαγή Ονομ. Αξίας (Ευρώ) Change of Nominal Value (Euro)	
					Νέα New	Παλιά Old
MARFIN INVESTMENT GROUP A.E. ΣΥΜΜΕΤΟΧΩΝ (ΚΟ) - MARFIN INVESTMENT GROUP HOLDINGS SA (CR)	17/04/2012			1.71		
NUTRIART A.B.E.E. (ΚΟ) - NUTRIART S.A. (CR)	17/04/2012				0.30	0.96
ΣΑΟΣ Α.Ν.Ε. ΣΑΜΟΘΡΑΚΗΣ (ΚΟ) - SAOS ANONYMOUS SHIPPING COMPANY OF SAMOTHRACE (CR)	17/04/2012				0.32	1.00
ΤΡΑΠΕΖΑ ΚΥΠΡΟΥ ΔΗΜΟΣΙΑ ΕΤΑΙΡΙΑ ΛΙΜΙΤΕΔ (ΚΟ) - BANK OF CYPRUS PUBLIC COMPANY LTD (CR)	19/04/2012					
ΤΡΑΠΕΖΑ ΚΥΠΡΟΥ ΔΗΜΟΣΙΑ ΕΤΑΙΡΙΑ ΛΙΜΙΤΕΔ (ΚΟ) - BANK OF CYPRUS PUBLIC COMPANY LTD (CR)	19/04/2012			1.00		
FRIGOGLASS A.B.E.E. (ΚΟ) - FRIGOGLASS S.A. (CR)	24/04/2012			3.07		

Σημείωση - Note

-JUMBO A.E: Μεταβολή μετοχικού κεφαλαίου λόγω προσηκής τεμαχίων από ομολογιακό δάνειο στις 12/04/2012. - JUMBO S.A: Share capital change due to bond conversion on 12/04/2012.

ΑΡΙΘΜΟΣ ΕΙΣΗΓΜΕΝΩΝ ΟΜΟΛΟΓΙΑΚΩΝ ΔΑΝΕΙΩΝ, ΕΤΑΙΡΙΩΝ & ΜΕΤΟΧΙΚΩΝ ΕΚΔΟΣΕΩΝ ΣΤΟ ΤΕΛΟΣ ΤΟΥ ΜΗΝΑ
NUMBER OF LISTED BONDS LOANS, COMPANIES & STOCK ISSUES AT THE END OF THE MONTH

ETH YEARS	ΧΡΕΟΓΡΑΦΑ - SECURITIES										Δ.Α.Κ - E.T.Fs
	Αριθμός Ομολογιακών Δανείων Number of Bonds		Κύρια Αγορά Main Market		Χαμηλής Διασποράς Low Dispersion		Επιτήρηση Surveillance		Προς Διαγραφή Under Deletion		
	Εθνικά National	Διεθνή Foreign	Αριθμός Εταιριών Number of Companies	Αριθμός Εισηγμένων Μετοχικών Εκδόσεων (Κοινών - Προνομ.) Number of Listed Share Issues	Αριθμός Εταιριών Number of Companies	Αριθμός Εισηγμένων Μετοχικών Εκδόσεων (Κοινών - Προνομ.) Number of Listed Share	Αριθμός Εταιριών Number of Companies	Αριθμός Εισηγμένων Μετοχικών Εκδόσεων (Κοινών - Προνομ.) Number of Listed Share	Αριθμός Εταιριών Number of Companies	Αριθμός Εισηγμένων Μετοχικών Εκδόσεων (Κοινών - Προνομ.) Number of Listed Share	
2011	56 **	1	180	185	18	16	41	42	3	4	3
2012 Ιαν. - Jan.	50 **	1	180	185	18	16	41	42	3	4	3
2012 Φεβ. - Feb.	49 **	1	180	185	18	16	41	42	3	4	3
2012 Μάρ. - Mar.	13 **	1	177	182	18	16	40	41	3	4	3
2012 Απρ. - Apr.	13 **	1	164	169	16	14	45	46	4	5	3

Σημ. 1.: Στον συνολικό αριθμό εταιρειών και χρεογράφων δεν περιλαμβάνονται οι ανασταλμενες / Suspended companies are not included in the total number of companies and stocks.

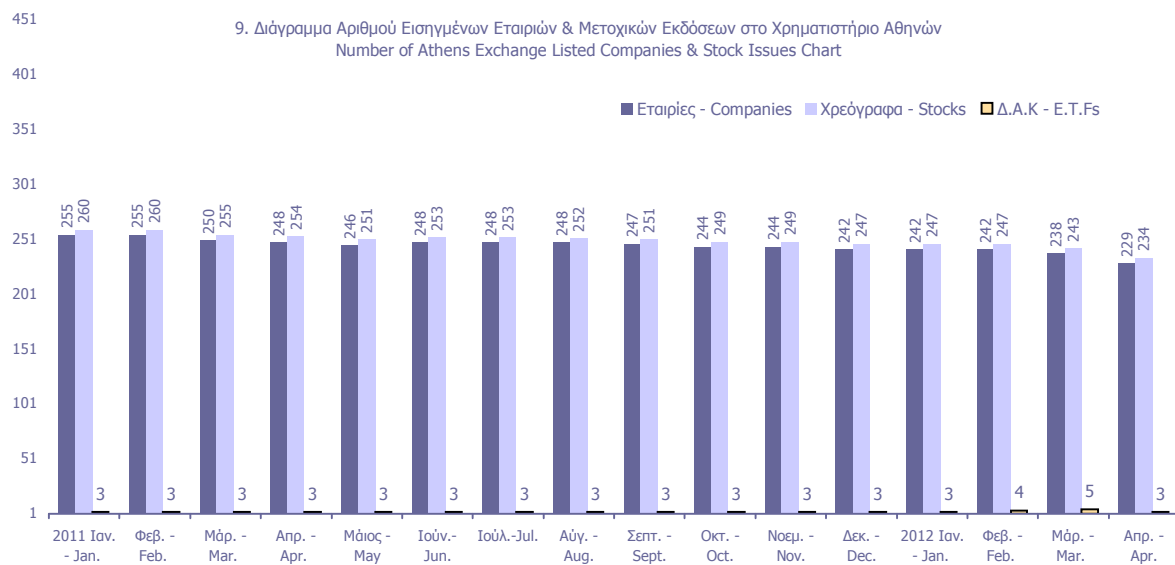

Κυριότεροι ευρωπαϊκοί χρηματιστηριακοί δείκτες (κλείσιμο τέλους περιόδου). Σωρευτικές μεταβολές από 31/12/2002
Major european stock exchanges indices (closing at the end of period). Cumulative changes since 31/12/2002

ΕΤΟΣ / ΜΗΝΑΣ YEAR / MONTH	ATHEX - Greece		BEL20-Βέλγιο		CAC 40-France		DAX-Germany		OBX-Norway		IBEX 35-Spain		PSI20-Portugal	
	Τιμή στο κλείσιμο	Δ%	Τιμή στο κλείσιμο	Δ%	Τιμή στο κλείσιμο	Δ%	Τιμή στο κλείσιμο	Δ%	Τιμή στο κλείσιμο	Δ%	Τιμή στο κλείσιμο	Δ%	Τιμή στο κλείσιμο	Δ%
2002	1,748.42		2,025.04		3,063.91		2,892.63		97.70		6,036.90		5,824.70	
2003	2,263.58	29.46%	2,244.18	10.82%	3,557.90	16.12%	3,965.16	37.08%	143.61	46.99%	7,737.20	28.17%	6,747.41	15.84%
2004	2,786.18	59.35%	2,932.62	44.82%	3,821.16	24.72%	4,256.08	47.14%	197.07	101.71%	9,080.80	50.42%	7,600.16	30.48%
2005	3,663.90	109.55%	3,549.25	75.27%	4,715.23	53.90%	5,408.26	86.97%	277.91	184.45%	10,733.90	77.80%	8,618.67	47.97%
2006	4,394.13	151.32%	4,388.53	116.71%	5,541.76	80.87%	6,596.92	128.06%	371.37	280.11%	14,146.50	134.33%	11,197.60	92.24%
2007	5,178.83	196.20%	4,127.47	103.82%	5,614.08	83.23%	8,067.32	178.89%	422.08	332.02%	15,182.30	151.49%	13,019.40	123.52%
2008	1,786.51	2.18%	1,908.64	-5.75%	3,217.97	5.03%	4,810.20	66.29%	199.13	103.82%	9,195.80	52.33%	6,341.34	8.87%
2009	2,196.16	25.61%	2,511.62	24.03%	3,936.33	28.47%	5,957.43	105.95%	339.32	247.31%	11,940.00	97.78%	8,463.85	45.31%
2011	680.42	-61.08%	2,083.42	2.88%	3,159.81	3.13%	5,898.35	103.91%	357.60	266.02%	8,566.30	41.90%	5,494.27	-5.67%
Jan-12	796.02	-54.47%	2,206.80	8.98%	3,298.55	7.66%	6,458.91	123.29%	365.95	274.56%	8,509.20	40.95%	5,325.05	-8.58%
Feb-12	743.59	-57.47%	2,275.86	12.39%	3,472.54	13.34%	6,856.08	137.02%	315.50	222.93%	8,465.90	40.24%	5,580.52	-4.19%
Mar-12	728.93	-58.31%	2,324.05	14.77%	3,423.81	11.75%	6,946.83	140.16%	312.30	219.65%	8,008.00	32.65%	5,556.81	-4.60%
Apr-12	699.91	-59.97%	2,208.44	9.06%	3,212.80	4.86%	6,761.19	133.74%	305.74	212.94%	7,011.00	16.14%	5,233.86	-10.14%

10. Διάγραμμα σωρευτικών μεταβολών από 31/12/2002
Cumulative changes chart since 31/12/2002

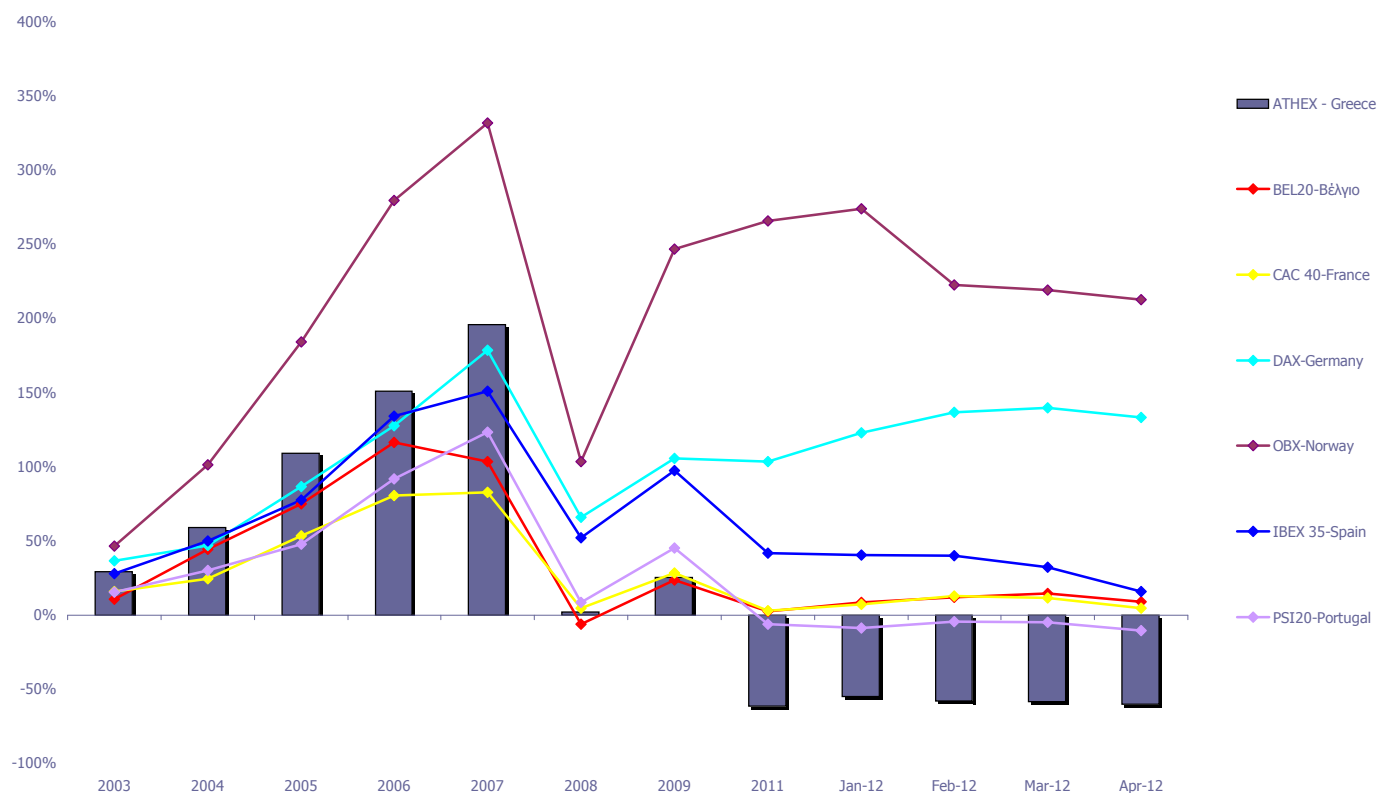

Ανοδικές/Καθοδικές συνεδριάσεις, Μεταβλητότητα και Συντελεστές Συσχέτισης Ξένων χρηματιστηριακών δεικτών με Γενικό Δείκτη ΧΑ
Posit./Neg. Trading Sessions, Volatility and Correlation Co-Efficients of major foreign indices with the ATHEX Composite index

FTSE@100					Γενικός Δείκτης Χ.Α - ATHEX COMPOSITE INDEX					
Τρίμηνα Quarters	Συνεδριάσεις Trading sessions		Δ%	Μεταβλητότητα (SD) Volatility	Συντελεστής Συσχέτισης με Γεν. Δείκτη Χ.Α. Correlation with ATHEX Composite Index	Συνεδριάσεις - Trading sessions				Δ%
	Ανοδικές Positive	Καθοδικές Negative				Ανοδικές Positive	Κοινά ανοδικές με FTSE@100 Positive trading both for the session and FTSE@100	Καθοδικές Negative	Κοινά καθοδικές με FTSE@100 Negative in common with FTSE@100	
2010:3	33	32	12.85%	1.08%	0.49	31	19	35	21	2.57%
2010:4	33	31	6.33%	0.87%	0.39	31	18	33	19	-3.88%
2011:1	28	35	0.15%	0.88%	0.01	34	12	27	12	8.58%
2011:2	31	29	0.63%	2.73%	0.05	23	16	39	23	-16.68%
2011:3	29	37	-13.74%	2.40%	0.42	15	10	50	32	-37.58%
2011:4	32	32	8.65%	2.19%	0.57	29	19	34	22	-14.78%
2012:1	35	30	3.52%	1.12%	0.13	35	22	28	15	7.13%
1/4/2012- 30/04/2012	9	8	-0.53%	1.59%	-0.16	7	3	10	4	-3.98%

DAX					Γενικός Δείκτης Χ.Α - ATHEX COMPOSITE INDEX					
Τρίμηνα Quarters	Συνεδριάσεις Trading sessions		Δ%	Μεταβλητότητα (SD) Volatility	Συντελεστής Συσχέτισης με Γεν. Δείκτη Χ.Α. Correlation with ATHEX Composite Index	Συνεδριάσεις - Trading sessions				Δ%
	Ανοδικές Positive	Καθοδικές Negative				Ανοδικές Positive	Κοινά ανοδικές με DAX Positive sessions in common with DAX	Καθοδικές Negative	Κοινά καθοδικές με DAX Negative in common with DAX	
2010:3	33	33	4.42%	1.03%	0.47	31	21	35	23	2.57%
2010:4	38	26	11.00%	0.89%	0.43	31	22	33	17	-3.88%
2011:1	34	30	1.84%	1.00%	0.19	34	18	27	13	8.58%
2011:2	33	30	4.76%	5.82%	0.16	23	18	39	25	-16.68%
2011:3	29	37	-25.41%	2.34%	0.42	15	11	50	33	-37.58%
2011:4	30	34	7.20%	2.21%	0.58	29	19	34	23	-14.78%
2012:1	43	22	17.78%	1.05%	0.13	35	25	28	11	7.13%
1/4/2012- 30/04/2012	9	8	-2.67%	1.75%	-0.19	7	4	10	5	-3.98%

CAC 40					Γενικός Δείκτης Χ.Α - ATHEX COMPOSITE INDEX					
Τρίμηνα Quarters	Συνεδριάσεις Trading sessions		Δ%	Μεταβλητότητα (SD) Volatility	Συντελ. συσχέτισης (correlation) με Γενικό Δείκτη Χ.Α. Trading sessions /Ανοδικές- Positive/Καθοδικές- Negative	Συνεδριάσεις - Trading sessions				Δ%
	Ανοδικές Positive	Καθοδικές Negative				Ανοδικές Positive	Κοινά ανοδικές με CAC 40 Positive trading both for the session and CAC 40	Καθοδικές Negative	Κοινά καθοδικές με CAC 40 Negative trading both for the session and CAC 40	
2010:3	33	33	7.91%	1.33%	0.49	31	19	35	21	2.57%
2010:4	32	34	2.41%	1.04%	0.44	31	21	33	23	-3.88%
2011:1	35	29	4.85%	1.08%	0.16	34	17	27	10	8.58%
2011:2	33	30	-0.17%	1.10%	0.45	23	19	39	26	-16.68%
2011:3	29	37	-25.12%	2.34%	0.42	15	11	50	33	-37.58%
2011:4	30	34	5.96%	2.21%	0.58	29	19	34	23	-14.78%
2012:1	43	22	8.35%	1.05%	0.13	35	25	28	11	7.13%
1/4/2012- 30/04/2012	9	8	-6.16%	1.75%	-0.19	7	4	10	5	-3.98%

IBEX 35					Γενικός Δείκτης Χ.Α - ATHEX COMPOSITE INDEX					
Τρίμηνα Quarters	Συνεδριάσεις Trading sessions		Δ%	Μεταβλητότητα (SD) Volatility	Συντελεστής Συσχέτισης με Γεν. Δείκτη Χ.Α. Correlation with ATHEX Composite Index	Συνεδριάσεις - Trading sessions				Δ%
	Ανοδικές Positive	Καθοδικές Negative				Ανοδικές Positive	Κοινά ανοδικές με IBEX 35 Positive sessions in common with IBEX 35	Καθοδικές Negative	Κοινά καθοδικές με IBEX 35 Negative in common with IBEX 35	
2010:3	34	32	13.51%	1.40%	0.48	31	22	35	23	2.57%
2010:4	31	33	-6.23%	1.35%	0.48	31	22	33	24	-3.88%
2011:1	32	32	7.28%	1.32%	0.30	34	17	27	12	8.58%
2011:2	31	31	-2.05%	1.14%	0.56	23	19	39	27	-16.68%
2011:3	28	38	-17.50%	2.36%	0.36	15	11	50	34	-37.58%
2011:4	31	33	0.23%	1.90%	0.54	29	18	34	21	-14.78%
2012:1	27	37	-6.52%	1.23%	0.22	35	20	28	22	7.13%
1/4/2012- 30/04/2012	6	11	-12.45%	2.06%	-0.22	7	2	10	6	-3.98%

Ανοδικές/Καθοδικές συνεδριάσεις, Μεταβλητότητα και Συντελεστές Συσχέτισης Ξένων χρηματιστηριακών δεικτών με Γενικό Δείκτη ΧΑ
Posit./Neg. Trading Sessions, Volatility and Correlation Co-Efficients of major foreign indices with the ATHEX Composite index

BEL-20					Γενικός Δείκτης Χ.Α - ATHEX COMPOSITE INDEX					
Τρίμηνα Quarters	Συνεδριάσεις Trading sessions		Δ%	Μεταβλητότητα (SD) Volatility	Συντελεστής Συσχέτισης με Γεν. Δείκτη Χ.Α. Correlation with ATHEX Composite Index	Συνεδριάσεις - Trading sessions				Δ%
	Ανοδικές Positive	Καθοδικές Negative				Ανοδικές Positive	Κοινά ανοδικές με BEL-20 Positive sessions in common with BEL-20	Καθοδικές Negative	Κοινά καθοδικές με BEL-20 Negative in common with BEL-20	
2010:3	32	34	8.51%	1.12%	0.51	31	21	35	24	2.57%
2010:4	31	35	-0.43%	0.91%	0.41	31	16	33	19	-3.88%
2011:1	36	28	3.24%	0.94%	0.28	34	19	27	11	8.58%
2011:2	35	28	-3.37%	0.84%	0.47	23	19	39	23	-16.68%
2011:3	29	37	-17.15%	2.11%	0.38	15	11	50	33	-37.58%
2011:4	26	38	-2.25%	1.75%	0.59	29	16	34	24	-14.78%
2012:1	35	30	11.55%	1.09%	0.24	35	25	28	18	7.13%
1/4/2012- 30/04/2012	8	9	-4.97%	1.44%	-0.14	7	3	10	5	-3.98%
AEX					Γενικός Δείκτης Χ.Α - ATHEX COMPOSITE INDEX					
Τρίμηνα Quarters	Συνεδριάσεις Trading sessions		Δ%	Μεταβλητότητα (SD) Volatility	Συντελεστής Συσχέτισης με Γεν. Δείκτη Χ.Α. Correlation with ATHEX Composite Index	Συνεδριάσεις - Trading sessions				Δ%
	Ανοδικές Positive	Καθοδικές Negative				Ανοδικές Positive	Κοινά ανοδικές με AEX Positive sessions in common with AEX	Καθοδικές Negative	Κοινά καθοδικές με AEX Negative in common with AEX	
2010:3	32	34	5.55%	1.21%	0.45	31	20	35	23	2.57%
2010:4	39	27	6.03%	0.84%	0.43	31	25	33	20	-3.88%
2011:1	32	32	3.12%	0.83%	0.17	34	17	27	13	8.58%
2011:2	26	37	-7.10%	0.86%	0.40	23	14	39	28	-16.68%
2011:3	31	35	-17.51%	1.94%	0.40	15	12	50	32	-37.58%
2011:4	30	34	11.52%	1.73%	0.59	29	19	34	23	-14.78%
2012:1	32	33	3.53%	0.92%	0.25	35	19	28	16	7.13%
1/4/2012- 30/04/2012	10	7	-4.70%	1.39%	-0.22	7	4	10	4	-3.98%
PSI-20					Γενικός Δείκτης Χ.Α - ATHEX COMPOSITE INDEX					
Τρίμηνα Quarters	Συνεδριάσεις Trading sessions		Δ%	Μεταβλητότητα (SD) Volatility	Συντελεστής Συσχέτισης με Γεν. Δείκτη Χ.Α. Correlation with ATHEX Composite Index	Συνεδριάσεις - Trading sessions				Δ%
	Ανοδικές Positive	Καθοδικές Negative				Ανοδικές Positive	Κοινά ανοδικές με PSI-20 Positive sessions in common with PSI-20	Καθοδικές Negative	Κοινά καθοδικές με PSI-20 Negative in common with PSI-20	
2010:3	38	28	6.25%	0.91%	0.50	31	22	35	19	2.57%
2010:4	34	32	1.08%	0.95%	0.39	31	19	33	20	-3.88%
2011:1	36	28	1.32%	1.03%	0.33	34	21	27	12	8.58%
2011:2	29	34	-5.54%	1.03%	0.50	23	16	39	26	-16.68%
2011:3	31	35	-19.56%	1.95%	0.44	15	12	50	32	-37.58%
2011:4	27	37	-6.74%	1.52%	0.62	29	19	34	26	-14.78%
2012:1	32	33	1.14%	1.32%	0.06	35	21	28	18	7.13%
1/4/2012- 30/04/2012	6	11	-5.81%	1.10%	-0.03	7	3	10	7	-3.98%
OBX					Γενικός Δείκτης Χ.Α - ATHEX COMPOSITE INDEX					
Τρίμηνα Quarters	Συνεδριάσεις Trading sessions		Δ%	Μεταβλητότητα (SD) Volatility	Συντελεστής Συσχέτισης με Γεν. Δείκτη Χ.Α. Correlation with ATHEX Composite Index	Συνεδριάσεις - Trading sessions				Δ%
	Ανοδικές Positive	Καθοδικές Negative				Ανοδικές Positive	Κοινά ανοδικές με OBX Positive sessions in common with OBX	Καθοδικές Negative	Κοινά καθοδικές με OBX Negative in common with OBX	
2010:3	36	30	16.87%	1.40%	0.48	31	21	35	20	2.57%
2010:4	38	26	14.42%	1.09%	0.27	31	18	33	13	-3.88%
2011:1	29	35	2.02%	1.00%	0.06	34	15	27	14	8.58%
2011:2	28	29	-5.34%	1.20%	0.37	23	15	39	24	-16.68%
2011:3	31	35	-16.48%	2.13%	0.46	15	12	50	32	-37.58%
2011:4	31	32	10.74%	2.06%	0.44	29	17	34	20	-14.78%
2012:1	35	30	-12.67%	2.62%	0.01	35	21	28	15	7.13%
1/4/2012- 30/04/2012	8	8	-2.10%	1.38%	-0.29	7	3	10	5	-3.98%

Ανοδικές/Καθοδικές συνεδριάσεις, Μεταβλητότητα και Συντελεστές Συσχέτισης Ξένων χρηματιστηριακών δεικτών με Γενικό Δείκτη ΧΑ
Posit./Neg. Trading Sessions, Volatility and Correlation Co-Efficients of major foreign indices with the ATHEX Composite index

Τρίμηνα Quarters	S&P500				Συντελεστής Συσχέτισης με Γεν. Δείκτη Χ.Α. Correlation with ATHEX Composite Index	Γενικός Δείκτης Χ.Α - ATHEX COMPOSITE INDEX				Δ%
	Συνεδριάσεις Trading sessions		Δ%	Μεταβλητότητα (SD) Volatility		Συνεδριάσεις - Trading sessions				
	Ανοδικές Positive	Καθοδικές Negative				Ανοδικές Positive	Κοινά ανοδικές με S&P500 Positive sessions in common with S&P500	Καθοδικές Negative	Κοινά καθοδικές με S&P500 Negative in common with S&P500	
2010:3	34	30	10.72%	1.12%	0.32	31	18	35	18	2.57%
2010:4	41	23	10.20%	0.73%	0.21	31	21	33	13	-3.88%
2011:1	37	25	5.42%	0.82%	0.10	34	19	27	9	8.58%
2011:2	33	30	-0.39%	0.79%	0.32	23	17	39	23	-16.68%
2011:3	31	33	-14.33%	2.05%	0.34	15	11	50	29	-37.58%
2011:4	36	27	11.15%	1.67%	0.37	29	19	34	17	-14.78%
2012:1	39	23	12.00%	0.59%	0.05	35	23	28	12	7.13%
1/4/2012- 30/04/2012	8	9	-0.75%	0.79%	-0.21	7	3	10	5	-3.98%

Τρίμηνα Quarters	DJI				Συντελεστής Συσχέτισης με Γεν. Δείκτη Χ.Α. Correlation with ATHEX Composite Index	Γενικός Δείκτης Χ.Α - ATHEX COMPOSITE INDEX				Δ%
	Συνεδριάσεις Trading sessions		Δ%	Μεταβλητότητα (SD) Volatility		Συνεδριάσεις - Trading sessions				
	Ανοδικές Positive	Καθοδικές Negative				Ανοδικές Positive	Κοινά ανοδικές με FTSE- 100 Positive sessions in common with DJI	Καθοδικές Negative	Κοινά καθοδικές με DJI Negative in common with DJI	
2010:3	35	29	10.38%	1.00%	0.34	31	19	35	18	2.57%
2010:4	37	27	7.32%	0.69%	0.27	31	18	33	13	-3.88%
2011:1	37	25	6.48%	0.74%	0.12	34	20	27	10	8.58%
2011:2	34	29	0.77%	0.75%	0.30	23	17	39	22	-16.68%
2011:3	31	32	-12.09%	1.84%	0.33	15	10	50	27	-37.58%
2011:4	34	29	11.95%	1.51%	0.43	29	18	34	18	-14.78%
2012:1	35	27	8.14%	0.54%	0.07	35	20	28	12	7.13%
1/4/2012- 30/04/2012	9	8	0.01%	0.96%	-0.44	7	3	10	4	-3.98%

Τρίμηνα Quarters	ΝΙΚΚΕΙ-225				Συντελεστής Συσχέτισης με Γεν. Δείκτη Χ.Α. Correlation with ATHEX Composite Index	Γενικός Δείκτης - Χ.Α.				Δ%
	Συνεδριάσεις Trading sessions		Δ%	Μεταβλητότητα (SD) Volatility		Συνεδριάσεις - Trading sessions				
	Ανοδικές Positive	Καθοδικές Negative				Ανοδικές Positive	Κοινά ανοδικές με ΝΙΚΚΕΙ- 225 Positive sessions in common with ΝΙΚΚΕΙ-225	Καθοδικές Negative	Κοινά καθοδικές με ΝΙΚΚΕΙ-225 Negative in common with ΝΙΚΚΕΙ-225	
2010:3	29	34	-0.14%	1.41%	0.23	31	15	35	19	2.57%
2010:4	32	29	9.17%	0.99%	0.13	31	17	33	14	-3.88%
2011:1	35	25	-4.63%	2.08%	0.06	34	18	27	10	8.58%
2011:2	31	29	0.63%	0.97%	0.19	23	15	39	20	-16.68%
2011:3	32	31	-11.37%	1.30%	0.35	15	11	50	27	-37.58%
2011:4	26	34	-2.82%	1.22%	0.20	29	14	34	20	-14.78%
2012:1	36	25	19.26%	0.86%	0.11	35	23	28	12	7.13%
1/4/2012- 30/04/2012	5	11	-5.58%	1.10%	-0.19	7	2	10	7	-3.98%

Τρίμηνα Quarters	HANGSENG				Συντελεστής Συσχέτισης με Γεν. Δείκτη Χ.Α. Correlation with ATHEX Composite Index	Γενικός Δείκτης - Χ.Α.				Δ%
	Συνεδριάσεις Trading sessions		Δ%	Μεταβλητότητα (SD) Volatility		Συνεδριάσεις - Trading sessions				
	Ανοδικές Positive	Καθοδικές Negative				Ανοδικές Positive	Κοινά ανοδικές με HANGSENG Positive sessions in common with HANGSENG	Καθοδικές Negative	Κοινά καθοδικές με HANGSENG Negative in common with HANGSENG	
2010:3	40	24	11.07%	0.81%	0.32	31	22	35	16	2.57%
2010:4	35	29	3.03%	1.09%	0.23	31	19	33	16	-3.88%
2011:1	33	29	2.14%	1.08%	0.27	34	20	27	15	8.58%
2011:2	25	35	-4.80%	0.89%	0.25	23	11	39	23	-16.68%
2011:3	29	34	-21.46%	1.85%	0.33	15	9	50	29	-37.58%
2011:4	33	29	4.79%	2.14%	0.23	29	18	34	20	-14.78%
2012:1	35	26	11.51%	1.34%	0.13	35	18	28	9	7.13%
1/4/2012- 30/04/2012	9	7	2.62%	1.00%	-0.01	7	4	10	4	-3.98%

Συντελεστής συσχέτισης : $\rho = \text{covariance}(x,y) / (\text{sd}(x) * \text{sd}(y))$

όπου :

$\text{sd}(x)$: τυπική απόκλιση του x (π.χ. ο Γενικός Δείκτης) και $\text{sd}(y)$: είναι η τυπική απόκλιση του συγκρινόμενου ξένου δείκτη
covariance (συνδιακύμανση) = $\sum ((x-\text{χμέσος})*(y-\text{γμέσος})) / \text{αριθμός παρατηρήσεων}$

Σημειώνεται πως x=ημερήσια ποσοστιαία μεταβολή

11. Πίνακας συντελεστών συσχέτισης μεταξύ των κυριότερων ξένων χρηματιστηριακών δεικτών 01/04/12 - 30/04/12
 Table of correlation co-efficients data between the major foreign exchanges indices 01/04/12 - 30/04/12

	ΓΔ	FTSE-100	DAX	CAC-40	IBEX-35	BEL-20	AEX	PSI-20	OBX	SP-500	DJI	NIKKEI 225	HANGSENG
ΓΔ	1.000												
FTSE-100	-0.156	1.000											
DAX	-0.193	0.936	1.000										
CAC-40	-0.193	0.936	1.000	1.000									
IBEX-35	-0.215	0.753	0.831	0.831	1.000								
BEL-20	-0.137	0.913	0.882	0.882	0.692	1.000							
AEX	-0.215	0.967	0.940	0.940	0.725	0.852	1.000						
PSI-20	-0.034	0.690	0.651	0.651	0.693	0.717	0.611	1.000					
OBX	-0.292	0.845	0.810	0.810	0.522	0.773	0.885	0.552	1.000				
SP-500	-0.215	0.766	0.782	0.782	0.463	0.704	0.791	0.324	0.703	1.000			
DJI	-0.438	0.826	0.816	0.816	0.581	0.730	0.899	0.469	0.856	0.748	1.000		
NIKKEI 225	-0.195	0.418	0.361	0.361	0.027	0.373	0.448	0.282	0.438	0.565	0.477	1.000	
HANGSENG	-0.012	0.234	0.055	0.055	-0.276	0.135 ~		0.114	0.476	0.287	0.315	0.329	1.000

12. Διαγράμματα συσχέτισης των κυριότερων ξένων χρηματιστηριακών δεικτών με Γενικό Δείκτη ΧΑ για την περίοδο 29/04/2011 -30/04/12
 Correlation charts between major foreign exchanges indices with the ATHEX Composite Index for the period 29/04/11 -30/04/12

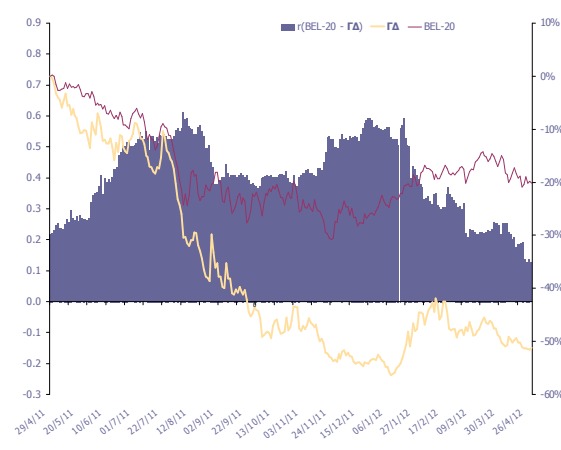
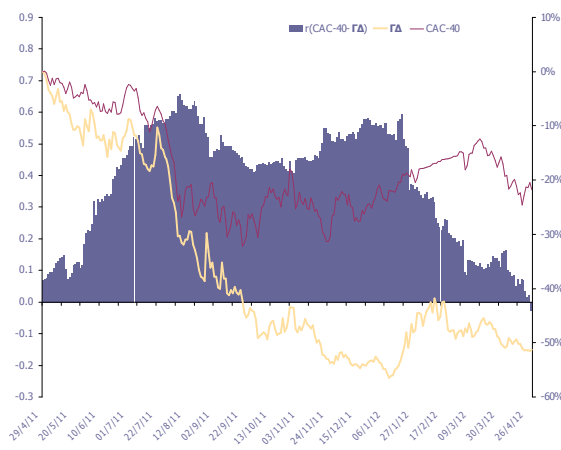
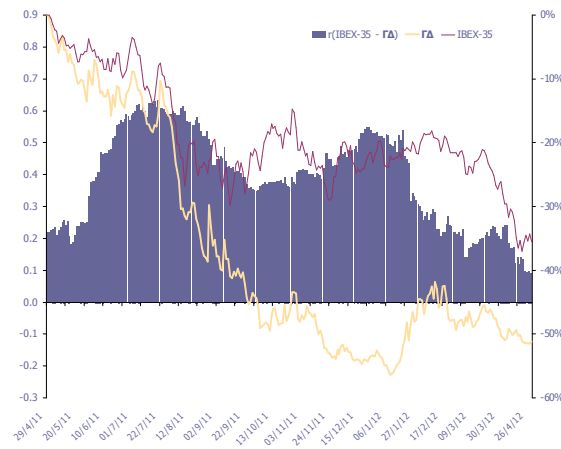
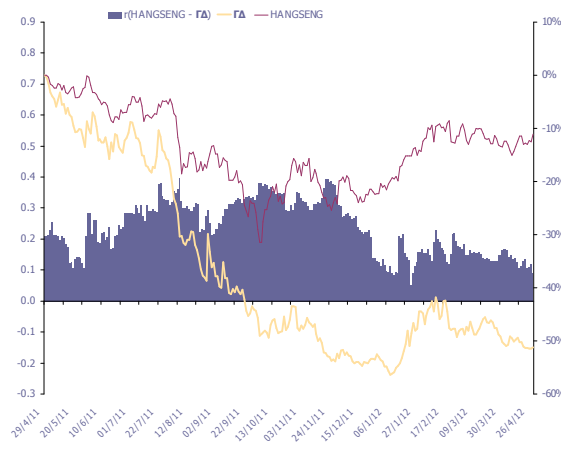
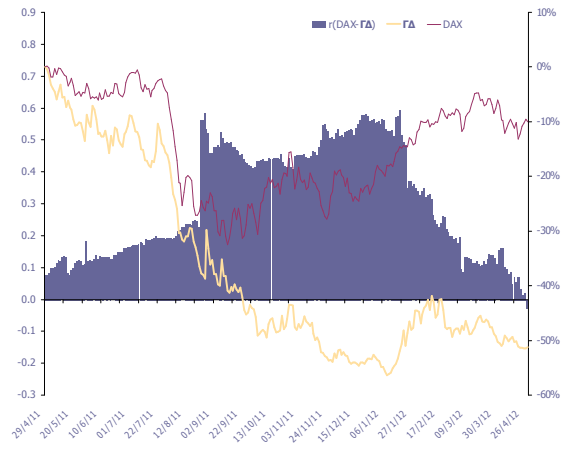
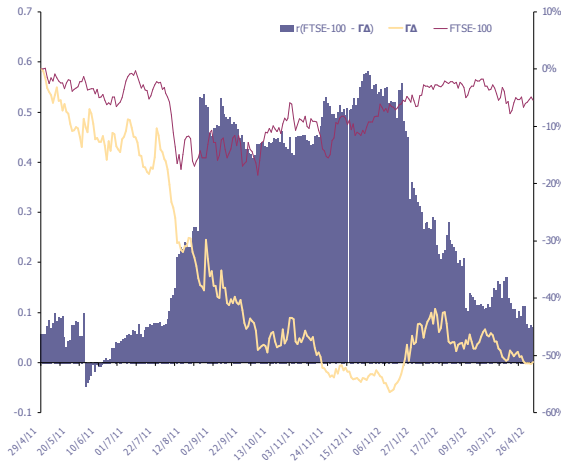

12. Διαγράμματα συσχέτισης των κυριότερων ξένων χρηματιστηριακών δεικτών με Γενικό Δείκτη ΧΑ για την περίοδο 29/04/2011 -30/04/12
 Correlation charts between major foreign exchanges indices with the ATHEX Composite Index for the period 29/04/2011 -30/04/12

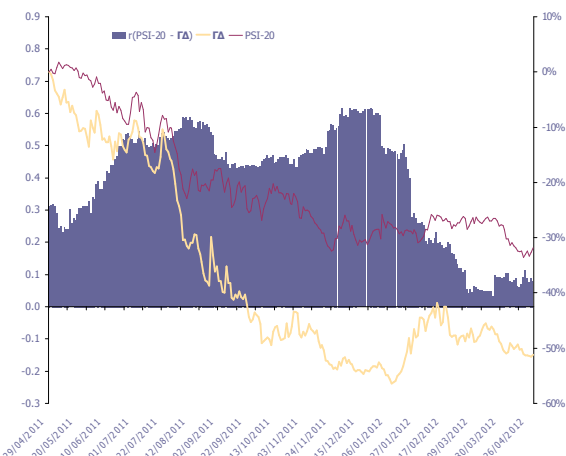
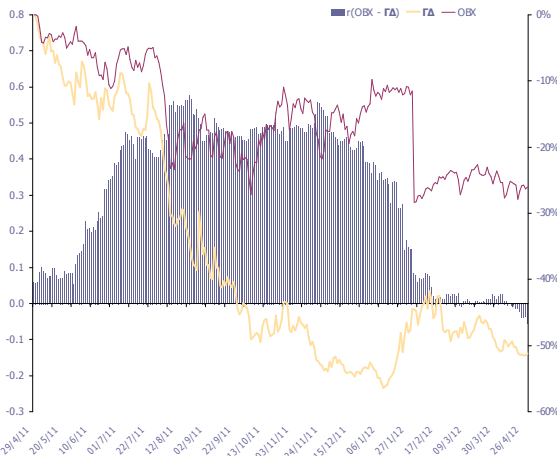
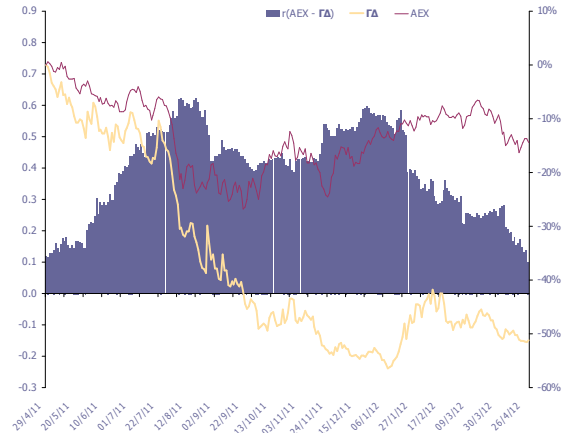
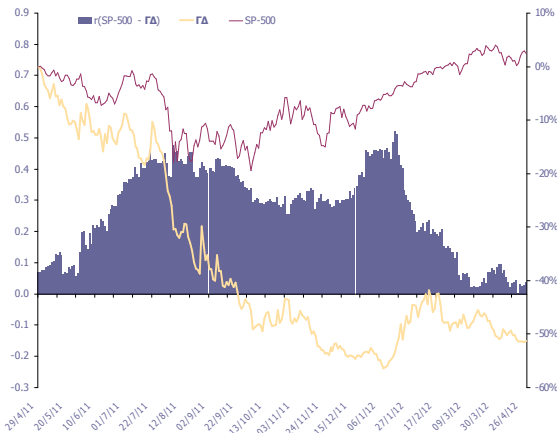
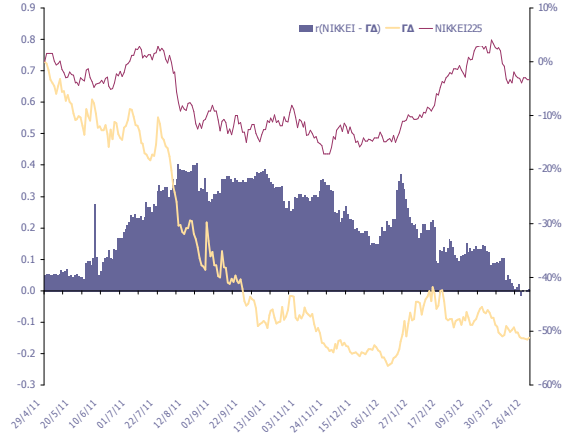
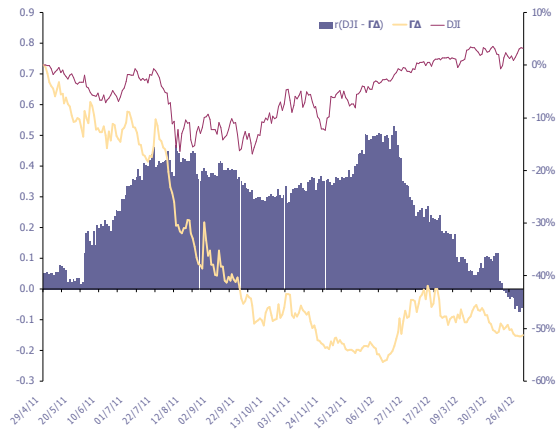

12. Διαγράμματα συσχέτισης των κυριότερων ξένων χρηματιστηριακών δεικτών με Γενικό Δείκτη ΧΑ για την περίοδο 29/04/2011 - 30/04/12
Correlation charts between major foreign exchanges indices with the ATHEX Composite Index for the period 29/04/11-30/04/12

ΜΕΤΑΒΟΛΕΣ ΠΕΡΙΟΔΟΥ 29/04/11 - 30/04/12	
Period Changes 29/04/11 - 30/04/12	
ΓΔ (Ελλάδα)	-51.2%
FTSE-100 (Ην. Βασίλειο)	-5.5%
DAX (Γερμανία)	-10.0%
CAC-40 (Γαλλία)	-21.8%
IBEX-35 (Ισπανία)	-35.6%
BEL-20 (Βέλγιο)	-20.2%
AEX (Ολλανδία)	-14.3%
PSI-20 (Πορτογαλία)	-31.8%
OBX (Νορβηγία)	-26.0%
SP-500 (ΗΠΑ)	2.5%
DJI (ΗΠΑ)	3.1%
NIKKEI225 (Ιαπωνία)	-3.3%
HANGSENG (Χαγγε-Κονγκό)	-11.1%

Όλοι οι δείκτες απεικονίζονται ως % μεταβολές ως προς μια κοινή ημερομηνία βάσης 30/04/2012.

Το ραβδόγραμμα απεικονίζει τον συντελεστή συσχέτισης (r) μεταξύ του ΓΔ και αντίστοιχου δείκτη ξένου χρηματιστηρίου, όπως αυτός υπολογίζεται διαχρονικά από καλυμένο δείγμα 60 παρατηρήσεων (συνεδριάσεις) το οποίο καλύπτει περίπου ένα ημερολογιακό τρίμηνο.

Ανακοινώσεις Χρηματιστηρίου Αθηνών

02. 04. 2012

Προσωρινή αναστολή διαπραγμάτευση μετοχών - Ο Πρόεδρος του Χρηματιστηρίου Αθηνών, κ. Σωκράτης Λαζαρίδης λαμβάνοντας υπόψη σχετικό αίτημα της Επιτροπής Κεφαλαιαγοράς, αποφάσισε σύμφωνα με τη περ. (δ) της παρ. 2 του άρθρου 23 του Ν. 3556/2007 την προσωρινή αναστολή διαπραγμάτευσης των μετοχών των εταιριών INTERTEK A.E. - ΔΙΕΘΝΕΙΣ ΤΕΧΝΟΛΟΓΙΕΣ, ΙΜΠΕΡΙΟ - ΑΡΓΩ ΓΚΡΟΥΠ Α.Μ.Ε., ΑΛΑΠΙΣ Α.Β.Ε.Ε., ΚΟΥΜΠΑΣ Α.Ε. ΣΥΜΜΕΤΟΧΩΝ, ΣΑΝΥΟ ΕΛΛΑΣ ΣΥΜΜΕΤΟΧΙΚΗ Α.Ε.Β.Ε., ALSINCO A.E.E. ΕΙΔΩΝ ΕΝΔΥΣΗΣ - ΥΠΟΔΗΣΗΣ ΚΑΙ ΔΕΡΜΑΤΙΝΩΝ ΕΙΔΩΝ και ΙΧΘΥΟΤΡΟΦΕΙΑ ΣΕΛΟΝΤΑ Α.Ε.Γ.Ε. από σήμερα 02 Απριλίου 2012 και για μέγιστο διάστημα δέκα (10) ημερών, διότι οι ετήσιες οικονομικές τους εκθέσεις για τη χρήση 2011, οι οποίες δημοσιοποιήθηκαν μέχρι 31.03.2012, δεν έχουν καταρτιστεί σύμφωνα με τις διατάξεις των ΔΛΠ/ΔΠΧΠ, όπως προκύπτει από την έκθεση ελέγχου των νόμιμων ελεγκτών τους. Επίσης λαμβάνοντας υπόψη σχετικό αίτημα της Επιτροπής Κεφαλαιαγοράς σύμφωνα με την παράγραφο 1 του άρθρου 17 του ν. 3371/2005 (ΦΕΚ Α'/178/14.7.2005), αποφάσισε την αναστολή διαπραγμάτευσης των μετοχών των εταιριών ΧΑΤΖΗΩΑΝΝΟΥ Α.Β.Ε.Ε., SPRIDER STORES A.E.B.E. ΕΝΔΥΜΑΤΩΝ - ΚΤΗΜΑΤΙΚΗ και ΜΠΑΜΠΗΣ ΒΩΒΟΣ ΔΙΕΘΝΗΣ ΤΕΧΝΙΚΗ Α.Ε. από σήμερα 02 Απριλίου 2012, διότι δεν δημοσιοποίησαν εμπρόθεσμα τις ετήσιες οικονομικές εκθέσεις για τη χρήση 2011, εντός της προβλεπόμενης προθεσμίας. Αναστέλλεται ακόμη προσωρινά και η διαπραγμάτευση όλων των παραγώγων προϊόντων, με υποκείμενο τίτλο την εταιρία ΜΠΑΜΠΗΣ ΒΩΒΟΣ ΔΙΕΘΝΗΣ ΤΕΧΝΙΚΗ Α.Ε. Οι ανακοινώσεις των εταιριών ΧΑΤΖΗΩΑΝΝΟΥ Α.Β.Ε.Ε., SPRIDER STORES A.E.B.E. ΕΝΔΥΜΑΤΩΝ - ΚΤΗΜΑΤΙΚΗ και ΜΠΑΜΠΗΣ ΒΩΒΟΣ ΔΙΕΘΝΗΣ ΤΕΧΝΙΚΗ Α.Ε. και οι ετήσιες οικονομικές εκθέσεις για τη χρήση 2011 των εταιριών INTERTEK A.E. - ΔΙΕΘΝΕΙΣ ΤΕΧΝΟΛΟΓΙΕΣ, ΙΜΠΕΡΙΟ - ΑΡΓΩ ΓΚΡΟΥΠ Α.Μ.Ε., ΑΛΑΠΙΣ Α.Β.Ε.Ε., ΚΟΥΜΠΑΣ Α.Ε. ΣΥΜΜΕΤΟΧΩΝ, ΣΑΝΥΟ ΕΛΛΑΣ ΣΥΜΜΕΤΟΧΙΚΗ Α.Ε.Β.Ε., ALSINCO A.E.E. ΕΙΔΩΝ ΕΝΔΥΣΗΣ - ΥΠΟΔΗΣΗΣ ΚΑΙ ΔΕΡΜΑΤΙΝΩΝ ΕΙΔΩΝ και ΙΧΘΥΟΤΡΟΦΕΙΑ ΣΕΛΟΝΤΑ Α.Ε.Γ.Ε., είναι διαθέσιμες στην ιστοσελίδα του Χ.Α.

02. 04. 2012

Προσωρινή Αναστολή Διαπραγμάτευσης των μετοχών της εταιρίας "ΕΔΡΑΣΗ Χ.ΨΑΛΛΙΔΑΣ Α.Τ.Ε." – Ο Πρόεδρος του Χρηματιστηρίου Αθηνών, κ. Σωκράτης Λαζαρίδης λαμβάνοντας υπόψη σχετικό αίτημα της Επιτροπής Κεφαλαιαγοράς, σύμφωνα με την παράγραφο 1 του άρθρου 17 του ν. 3371/2005 (ΦΕΚ Α'/178/14.7.2005), αποφάσισε την αναστολή διαπραγμάτευσης των μετοχών της εταιρίας "ΕΔΡΑΣΗ Χ.ΨΑΛΛΙΔΑΣ Α.Τ.Ε." από σήμερα 02 Απριλίου 2012, διότι δεν δημοσιοποίησε εμπρόθεσμα τις ετήσιες οικονομικές εκθέσεις για τη χρήση 2011, εντός της προβλεπόμενης προθεσμίας. Η ανακοίνωση της εταιρίας είναι διαθέσιμη στην ιστοσελίδα του Χ.Α.

02. 04. 2012

Προσωρινή Αναστολή Διαπραγμάτευσης των μετοχών της εταιρίας "ΙΠΠΟΤΟΥΡ Α.Ε." - Ο Πρόεδρος του Χρηματιστηρίου Αθηνών, κ. Σωκράτης Λαζαρίδης λαμβάνοντας υπόψη σχετικό αίτημα της Επιτροπής Κεφαλαιαγοράς, σύμφωνα με τη περίπτωση (δ) της παρ. 2 του άρθρου 23 του Ν. 3556/2007 την προσωρινή αναστολή διαπραγμάτευσης των μετοχών της εταιρίας "ΙΠΠΟΤΟΥΡ Α.Ε.", από σήμερα 02 Απριλίου 2012 και για μέγιστο διάστημα δέκα (10) ημερών, διότι η ετήσια οικονομική της έκθεση για τη χρήση 2011, η οποία δημοσιοποιήθηκε μέχρι 31.03.2012, δεν έχει καταρτιστεί σύμφωνα με τις διατάξεις των ΔΛΠ/ΔΠΧΠ, όπως προκύπτει από την έκθεση ελέγχου του νόμιμου ελεγκτή της. Η ετήσια οικονομική έκθεση για τη χρήση 2011 της εταιρίας είναι διαθέσιμη στην ιστοσελίδα του Χ.Α.

ATHEX Announcements

02. 04. 2012

Temporary Suspension of the trading of the shares - The President of the ATHEX Board of Directors, Mr. Socrates Lazaridis, taking into consideration a relevant request of the Hellenic Capital Market Commission, decided the temporary suspension of trading of the shares of the companies' INTERTECH S.A. INTER. TECHNOLOGIES, IMPERIO ARGO GROUP S.A., ALAPIS S.A., KOYMBAS SYNERGY GROUP, SANYO HELLAS HOLDING S.A., ALSINCO S.A. and SELONDA AQUACULTURE S.A., as of April 2nd, 2012 for a maximum time interval of ten (10) days, according to case (d), paragraph 2, article 23, L. 3556/2007, due to the fact that the companies released annual financial reports for the fiscal year 2011, (published until 31.03.2012), deviate from the IAS/IFRS standards, as this resulted from the auditors' reports and their qualified opinions. In addition, taking into consideration a relevant request of the Hellenic Capital Market Commission, decided the suspension of trading of the shares of the companies' HATZIOANNOU S.A., SPRIDER STORES S.A. and BABIS VOVOS INTERNATIONAL TECHNICAL S.A., as of April 2nd, 2012, according to paragraph 1, article 17, L. 3371/2005, due to the fact that the companies are unable to release on time the annual financial reports for the fiscal year 2011. Accordingly, decided the temporary suspension of trading of all derivatives products with underlying including the shares of BABIS VOVOS INTERNATIONAL TECHNICAL S.A. The relevant announcements of the companies HATZIOANNOU S.A., SPRIDER STORES S.A. and BABIS VOVOS INTERNATIONAL TECHNICAL S.A., and the annual financial reports for the fiscal year 2011 of the companies INTERTECH S.A. INTER. TECHNOLOGIES, IMPERIO ARGO GROUP S.A., ALAPIS S.A., KOYMBAS SYNERGY GROUP, SANYO HELLAS HOLDING S.A., ALSINCO S.A. and SELONDA AQUACULTURE S.A., are available at the web site of the Athens Exchange <http://www.athex.gr>.

02. 04. 2012

Temporary suspension of trading of the shares of the company EDRASIS C.PSALLIDAS - The President of the ATHEX Board of Directors, Mr. Socrates Lazaridis, taking into consideration a relevant request of the Hellenic Capital Market Commission, decided the temporary suspension of trading of the shares of the company EDRASIS C.PSALLIDAS S.A., as of April 2nd, 2012 according to paragraph 1, article 17, L. 3371/2005, due to the fact that the company is unable to release on time the annual financial reports for the fiscal year 2011. The relevant announcement is available at the web site of the Athens Exchange <http://www.athex.gr>.

02. 04. 2012

Temporary suspension of trading of the shares of the company HIPPOTOUR S.A. - The President of the ATHEX Board of Directors, Mr. Socrates Lazaridis, taking into consideration a relevant request of the Hellenic Capital Market Commission, decided the temporary suspension of trading of the shares of the company "HIPPOTOUR S.A.", as of April 02nd, 2012 for a maximum time interval of ten (10) days, according to case (d), paragraph 2, article 23, L. 3556/2007, due to the fact that the company's released annual financial report for the fiscal year 2011, (published until 31.03.2012), deviate from the IAS/IFRS standards, as this resulted from the auditors' report and his qualified opinions. The annual financial report for the fiscal year 2011 of the company is available at the web site of the Athens Exchange <http://www.athex.gr>.

03. 04. 2012

'Αρση αναστολής Διαπραγμάτευσης των μετοχών της εταιρίας "ΕΠΙΧΕΙΡΗΣΕΙΣ ΗΧΟΥ ΚΑΙ ΕΙΚΟΝΟΣ Α.Ε." και Αναστολή διαπραγμάτευσης των μετοχών της εταιρίας FASHION BOX ΕΛΛΑΣ Α.Ε. - Ο Πρόεδρος του Χρηματιστηρίου Αθηνών, κ. Σωκράτης Λαζαρίδης λαμβάνοντας υπόψη σχετικό αίτημα της Επιτροπής Κεφαλαιαγοράς, αποφάσισε την άρση της αναστολής διαπραγμάτευσης των μετοχών της εταιρίας ΕΠΙΧΕΙΡΗΣΕΙΣ ΗΧΟΥ ΚΑΙ ΕΙΚΟΝΟΣ Α.Ε. από σήμερα 03 Απριλίου 2012, καθόσον η εταιρία προέβη στη σύνταξη και επαναδημοσίευση της ετήσιας οικονομικής έκθεσης της χρήσης 2011 και πλέον εκλείπει ο λόγος θέσης των μετοχών της σε καθεστώς αναστολής διαπραγμάτευσης. Από την ίδια ημερομηνία, οι μετοχές της εταιρίας θα διαπραγματεύονται στην κατηγορία ΚΥΡΙΑ ΑΓΟΡΑ. Επίσης, λαμβάνοντας υπόψη σχετικό αίτημα της Επιτροπής Κεφαλαιαγοράς, σύμφωνα με την παράγραφο 1 του άρθρου 17 του ν. 3371/2005 (ΦΕΚ Α' /178/14.7.2005), αποφάσισε την αναστολή διαπραγμάτευσης των μετοχών της εταιρίας FASHION BOX ΕΛΛΑΣ Α.Ε., από σήμερα 03 Απριλίου 2012, διότι δεν δημοσιοποίησε εμπρόθεσμα την ετήσια οικονομική έκθεση για τη χρήση 2011, εντός της προβλεπόμενης προθεσμίας.

04. 04. 2012

'Αρση Αναστολής Διαπραγμάτευσης των μετοχών της εταιρίας ΕΔΡΑΣΗ Χ.ΨΑΛΛΙΔΑΣ Α.Τ.Ε. - Ο Πρόεδρος του Χρηματιστηρίου Αθηνών, κ. Σωκράτης Λαζαρίδης λαμβάνοντας υπόψη σχετικό αίτημα της Επιτροπής Κεφαλαιαγοράς, αποφάσισε την άρση της αναστολής διαπραγμάτευσης των μετοχών της εταιρίας "ΕΔΡΑΣΗ Χ.ΨΑΛΛΙΔΑΣ Α.Τ.Ε." από σήμερα 04 Απριλίου 2012, καθόσον η εταιρία προέβη στη σύνταξη και δημοσίευση της ετήσιας οικονομικής έκθεσης της χρήσης 2011 και πλέον εκλείπει ο λόγος θέσης των μετοχών της σε καθεστώς αναστολής διαπραγμάτευσης. Από την ίδια ημερομηνία, οι μετοχές της εταιρίας θα διαπραγματεύονται στην κατηγορία ΕΠΙΤΗΡΗΣΗ.

10. 04. 2012

'Αρση Αναστολής Διαπραγμάτευσης των μετοχών της εταιρίας ΙΧΘΥΟΤΡΟΦΕΙΑ ΣΕΛΟΝΤΑ Α.Ε.Γ.Ε. - Ο Πρόεδρος του Χρηματιστηρίου Αθηνών, κ. Σωκράτης Λαζαρίδης λαμβάνοντας υπόψη σχετικό αίτημα της Επιτροπής Κεφαλαιαγοράς, αποφάσισε την άρση της αναστολής διαπραγμάτευσης των μετοχών της εταιρίας ΙΧΘΥΟΤΡΟΦΕΙΑ ΣΕΛΟΝΤΑ Α.Ε.Γ.Ε. από σήμερα 10 Απριλίου 2012, καθόσον η εταιρία προέβη στη σύνταξη και επαναδημοσίευση της ετήσιας οικονομικής έκθεσης της χρήσης 2011 και πλέον εκλείπει ο λόγος θέσης των μετοχών της σε καθεστώς αναστολής διαπραγμάτευσης. Από την ίδια ημερομηνία, οι μετοχές της εταιρίας θα διαπραγματεύονται στην κατηγορία ΚΥΡΙΑ ΑΓΟΡΑ.

12. 04. 2012

'Αρση Αναστολής Διαπραγμάτευσης των μετοχών της εταιρίας ΙΠΠΟΤΟΥΡ Α.Ε. - Ο Πρόεδρος του Χρηματιστηρίου Αθηνών, κ. Σωκράτης Λαζαρίδης λαμβάνοντας υπόψη σχετικό αίτημα της Επιτροπής Κεφαλαιαγοράς, αποφάσισε την άρση της αναστολής διαπραγμάτευσης των μετοχών της εταιρίας ΙΠΠΟΤΟΥΡ Α.Ε. από σήμερα 12 Απριλίου 2012, καθόσον η εταιρία προέβη στη σύνταξη και επαναδημοσίευση της ετήσιας οικονομικής έκθεσης της χρήσης 2011 και πλέον εκλείπει ο λόγος θέσης των μετοχών της σε καθεστώς αναστολής διαπραγμάτευσης. Από την ίδια ημερομηνία, οι μετοχές της εταιρίας θα διαπραγματεύονται στην κατηγορία ΕΠΙΤΗΡΗΣΗ.

03. 04. 2012

Lift of Suspension of Trading of the shares of the Company AUDIO VISUAL ENTERPRISES S.A. and Suspension of trading of the shares of the company FASHION BOX HELLAS S.A. - The President of the ATHEX Board of Directors, Mr. Sokratis Lazaridis taking into consideration a relevant request of the Hellenic Capital Market Commission, decided the lift of suspension placed on the shares of the company "AUDIO VISUAL ENTERPRISES S.A.", as of April 3rd, 2012, since the company reconducted and published its annual financial report for the fiscal year 2011, and the reason of suspension of trading of the stocks does not exist anymore. As of the same date, the shares of the aforementioned company will be traded on the MAIN MARKET Category. In addition, taking into consideration a relevant request of the Hellenic Capital Market Commission, decided the suspension of trading of the shares of the company FASHION BOX HELLAS S.A., as of April 3rd, 2012, according to paragraph 1, article 17, L. 3371/2005, due to the fact that the company is unable to release on time the annual financial report for the fiscal year 2011.

04. 04. 2012

Lift of Suspension of Trading of the shares of the Company EDRASIS C.PSALLIDAS S.A. - The President of the ATHEX Board of Directors, Mr. Sokratis Lazaridis taking into consideration a relevant request of the Hellenic Capital Market Commission, decided the lift of suspension placed on the shares of the company "EDRASIS C.PSALLIDAS S.A.", as of April 4th, 2012, since the company published its annual financial report for the fiscal year 2011, and the reason of suspension of trading of the stocks does not exist anymore. As of the same date, the shares of the aforementioned company will be traded on the SURVEILLANCE Category.

10. 04. 2012

Lift of Suspension of Trading of the shares of the Company SELONDA AQUACULTURE S.A. - The President of the ATHEX Board of Directors, Mr. Sokratis Lazaridis taking into consideration a relevant request of the Hellenic Capital Market Commission, decided the lift of suspension placed on the shares of the company "SELONDA AQUACULTURE S.A.", as of April 10, 2012, since the company reconducted and published its annual financial report for the fiscal year 2011, and the reason of suspension of trading of the stocks does not exist anymore. As of the same date, the shares of the aforementioned company will be traded on the MAIN MARKET Category.

12. 04. 2012

Lift of Suspension of Trading of the shares of the Company HIPPOTOUR S.A. - The President of the ATHEX Board of Directors, Mr. Sokratis Lazaridis taking into consideration a relevant request of the Hellenic Capital Market Commission, decided the lift of suspension placed on the shares of the company "HIPPOTOUR S.A.", as of April 12, 2012, since the company reconducted and published its annual financial report for the fiscal year 2011, and the reason of suspension of trading of the stocks does not exist anymore. As of the same date, the shares of the aforementioned company will be traded on the SURVEILLANCE Category.

Εταιρικές Ανακοινώσεις

03. 04. 2012

ΜΥΤΙΛΗΝΑΙΟΣ Α.Ε. - ΟΜΙΛΟΣ ΕΠΙΧΕΙΡΗΣΕΩΝ

Δελτίο Τύπου - Ο Όμιλος ΜΥΤΙΛΗΝΑΙΟΣ έλαβε την άδεια εμπορικής λειτουργίας του 3ου σταθμού του, παραγωγής ηλεκτρικής ενέργειας, με καύση φυσικού αερίου σε συνδυασμένο κύκλο. Πρόκειται για το σταθμό ηλεκτροπαραγωγής, ισχύος 436MW, της Korinthos Power, που είναι θυγατρική εταιρεία του Ομίλου ΜΥΤΙΛΗΝΑΙΟΣ (65%) και της Motor Oil (35%). Ο σταθμός βρίσκεται στις βιομηχανικές εγκαταστάσεις της Motor Oil στους Αγίους Θεοδώρους, Κορινθίας. Σημειώνεται ότι διαθέτοντας περισσότερα από 1.200MW σε λειτουργία, ο Όμιλος ΜΥΤΙΛΗΝΑΙΟΣ, καθίσταται ο μεγαλύτερος ανεξάρτητος παραγωγός ηλεκτρικής ενέργειας στη χώρα. Τη μελέτη, προμήθεια, κατασκευή και θέση σε λειτουργία του σταθμού, συμπεριλαμβανομένου και του κλειστού τύπου υποσταθμού, ανέλαβε και ολοκλήρωσε με απόλυτη επιτυχία η ΜΕΤΚΑ Α.Ε., θυγατρική του Ομίλου ΜΥΤΙΛΗΝΑΙΟΣ, υπερβαίνοντας όλα τα εγγυημένα μεγέθη. Ιδιαίτερως, επίσης, σημειώνεται η συνδρομή της MOTOR OIL, απαραίτητη για την επιτυχή ολοκλήρωση ενός τέτοιου έργου μέσα στις υπάρχουσες βιομηχανικές εγκαταστάσεις της. Ο σταθμός της Korinthos Power, όπως και ο σταθμός του Ομίλου στον Άγιο Νικόλαο Βοιωτίας, είναι σύγχρονες μονάδες παραγωγής ηλεκτρικής ενέργειας με υψηλή απόδοση, οι οποίες συμβάλλουν καθοριστικά στη μείωση του κόστους παραγωγής ηλεκτρισμού από φυσικό αέριο, προς όφελος των καταναλωτών, αλλά και της εθνικής οικονομίας. Η χωροθέτηση του σταθμού στο Νότιο Σύστημα της χώρας συμβάλλει στη σταθερότητα του. Με τη θέση σε λειτουργία και του 3ου θερμικού σταθμού του Ομίλου ΜΥΤΙΛΗΝΑΙΟΣ, ολοκληρώνεται η πρώτη φάση του επενδυτικού προγράμματος του τομέα Ενέργειας, ύψους ευρώ 1 δις, που αφορούσε στην κατασκευή και λειτουργία 3 θερμικών μονάδων παραγωγής ενέργειας, 2 στον Άγιο Νικόλαο Βοιωτίας και 1 στους Αγίους Θεοδώρους Κορινθίας, και πληθώρα αιολικών και φωτοβολταϊκών πάρκων. Σήμερα, ο Όμιλος εντείνει τις επενδύσεις του στις ΑΠΕ, στοχεύοντας στη δημιουργία μέχρι το 2015 ενός πράσινου ενεργειακού χαρτοφυλακίου ύψους 400MW. Για περισσότερες πληροφορίες, παρακαλούμε επικοινωνήστε: κα Κατερίνα Μουζουράκη, Προϊστάμενος Γραφείου Τύπου και ΜΜΕ Ομίλου ΜΥΤΙΛΗΝΑΙΟΣ, τηλ. 210 6877484, φαξ. 210 6877400, e-mail katerina.mouzouraki@mytilineos.gr.

23. 04. 2012

INTRAKOM A.E. ΣΥΜΜΕΤΟΧΩΝ

Δελτίο Τύπου - Η INTRASOFT International Συντονιστής πρωτοποριακής Ευρωπαϊκής πρωτοβουλίας στον χώρο της εκπαίδευσης με τη χρήση της τεχνολογίας - Η INTRASOFT International, η κορυφαία Ευρωπαϊκή εταιρεία με αποδεδειγμένα επιτυχή εμπειρία 20 ετών στην ευρωπαϊκή αγορά των υπηρεσιών Τεχνολογίας των Πληροφοριών και Επικοινωνιών, θα συντονίσει την εναρκτήρια 3ήμερη συνάντηση του ερευνητικού προγράμματος Open Discovery Space, το οποίο χρηματοδοτήθηκε από την ΕΕ, στην Αθήνα, η οποία ξεκινά σήμερα Δευτέρα 23 Απριλίου και για 3 ημέρες, με τη συμμετοχή 51 Ευρωπαϊκών Πανεπιστημιακών ιδρυμάτων, ερευνητικών κέντρων και ιδιωτικών επιχειρήσεων. Το ερευνητικό πρόγραμμα - συνολικού κόστους 15,32 εκατ. ευρώ- θα ολοκληρωθεί στις 31/03/2015. Η INTRASOFT International είναι ο κύριος συντονιστής του προγράμματος. Το Open Discovery Space είναι ένα ερευνητικό πρόγραμμα, το οποίο χρηματοδοτήθηκε από την ΕΕ στην κατηγορία «Ηλεκτρονική εξ αποστάσεως Μάθηση (eLearning)» του 5ου προγράμματος-πλαίσου για την έρευνα και την τεχνολογική ανάπτυξη της ΕΕ. Το πρόγραμμα αυτό έχει στόχο τη δημιουργία μίας κοινωνικής, πολύγλωσσας, ανοιχτής πλατφόρμας, η οποία θα ενθαρρύνει την υιοθεσία πρακτικών e-Learning. Το πρόγραμμα Open Discovery Space θα μιήσει φοιτητές, εκπαιδευτικούς, γονείς και υπεύθυνους χάραξης εκπαιδευτικής πολιτικής σε μια -πρώτη στο είδος του- πανευρωπαϊκή προσπάθεια για την αντιμετώπιση των βασικών προκλήσεων στο ευρωπαϊκό περιβάλλον ηλεκτρονικής μάθησης. «Είμαστε πρόθυμοι να επανεξετάσουμε το τωρινό μοντέλο της εκπαίδευσης,» δήλωσε ο Dr. Αντώνης ΡΑΜΦΟΣ, συντονιστής του έργου και Διευθυντής Έρευνας

Listed Companies Announcements

03. 04. 2012

MYTILINEOS HOLDINGS S.A.

Press Release - MYTILINEOS Group obtained the commercial operation license for its 3rd combined cycle natural gas fired power plant - the 436 MW plant of Korinthos Power, the joint subsidiary of MYTILINEOS Group (with a 65% share) and MOTOR OIL (with a 35% share). The plant is located at the Motor Oil industrial facilities in Ag. Theodori, Korinthia. With more than 1,200 MW from thermal plants in operation, MYTILINEOS Group is established as the largest independent electricity producer in Greece. Engineering, procurement, construction and commissioning for the plant, including the closed-type power substation, were undertaken and carried out successfully by METKA S.A., a MYTILINEOS Group subsidiary, whose performance exceeded all guaranteed targets. The assistance provided by MOTOR OIL was also key to the successful completion of such a project, within its industrial facilities. The Korinthos Power plant, together with the Group's plant in Ag. Nikolaos, Viotia, are state-of-the-art, high-efficiency power plants that help significantly to reduce electricity production costs from natural gas, to the benefit not only of consumers, but also of the national economy. The location of the plant within the country's South System is a factor that contributes to its stability. The entry into operation of MYTILINEOS Group's 3rd thermal plant marks the completion of the first phase of the Group's investment plan in the Energy sector, which totalled euro 1 billion and comprised construction and operation of 3 thermal plants (2 in Ag. Nikolaos, Viotia, and 1 in Ag. Theodori, Korinthia), together with numerous wind farms and photovoltaic parks. The Group is currently stepping up its investments in RES, aiming to have in operation a total of 400 MW of 'green' energy assets by 2015. For more details, please contact: Mrs Katerina Mouzouraki, MYTILINOS Group Press & Media Relations Supervisor (Tel.: 210 6877484, Fax: 210 6877400, e-mail: katerina.mouzouraki@mytilineos.gr).

23. 04. 2012

INTRACOM S.A. HOLDINGS

Press Release - INTRASOFT International, a leading European company in the area of Information and Communication Technology Services, along with 50 educational institutions, research centers and private enterprises from 23 countries will gather in Athens today for the 3-day kick off meeting of Open Discovery Space – an innovative Research & Development project, funded by the European Commission (CIP PSP call 5, Objective 2.4 eLearning) that aims to create a socially-powered, multilingual open learning infrastructure to boost the adoption of eLearning Resources. The total cost of the Open Discovery Space project is 15.32 million EUR and will run from 01/04/2012 to 31/03/2015. INTRASOFT International will serve as the project coordinator. Open Discovery Space will engage students, teachers, parents and policymakers in a first of its kind pan-European effort to address the key challenges facing the European eLearning environment. "We are eager to rethink the current model of education," said Dr. Antonis RAMFOS, project coordinator and Director of Research and Innovation, INTRASOFT International. "Open Discovery Space aims to turn the world of learning upside down by creating an entirely new model that will become the most powerful engine of change and innovation that the world of education has ever seen." Open Discovery Space will achieve its ambitious goals by engaging teachers and pupils in the co-creation of innovative, new educational practices rather than simply introducing them to the 'new.' In so doing, Open Discovery Space will advance the modernization of school education by increasing the digital competences of key stakeholders whilst simultaneously stimulating demand for innovative eLearning resources.

και Καινοτομίας της INTRASOFT International. «Το Open Discovery Space έχει ως στόχο του να ανατρέψει τα δεδομένα στον κόσμο της παραδοσιακής μάθησης, δημιουργώντας ένα εντελώς νέο, καινοτόμο και επαναστατικό μοντέλο εκπαίδευσης.». Το πρόγραμμα Open Discovery Space θα επιτύχει τους φιλόδοξους αυτούς στόχους, ενεργοποιώντας εκπαιδευτικούς και μαθητές στη συν-δημιουργία νέων καινοτόμων εκπαιδευτικών πρακτικών, και όχι απλώς παρουσιάζοντάς τις πρακτικές αυτές παθητικά ως κάτι 'νέο'. Με αυτόν τον τρόπο, θα προωθήσει τον εκσυγχρονισμό της σχολικής εκπαίδευσης, αυξάνοντας τις ψηφιακές ικανότητες των συμμετεχόντων, ενώ ταυτόχρονα θα τονώσει τη ζήτηση για καινοτόμες πρωτοβουλίες eLearning. Σύμφωνα με τον e-Learning ειδικό Dr. Σοφοκλή Σωτηρίου, ο οποίος συμμετέχει στο έργο: «Για να επιτύχουμε τους στόχους μας, πρέπει να τονίσουμε τα οφέλη του προγράμματος αυτού. Θα πρέπει να καλλιεργήσουμε την αίσθηση της κοινότητας, κάνοντας τον δάσκαλο να αισθανθεί μέρος μιας συνεκτικής πολυεθνικής ομάδας. Αυτή η αίσθηση του 'ανήκειν' θα αποδειχθεί πολύ σημαντική στην κινητοποίηση των εκπαιδευτικών να προχωρήσουν στο επόμενο –αρκετά απαιτητικό– βήμα αλλαγής των πρακτικών τους». Ο κ. Khalil Rouhana, Διευθυντής της Ευρωπαϊκής Επιτροπής, υπεύθυνος για το ψηφιακό περιεχόμενο και γνωστικά συστήματα δήλωσε: «Πιστεύουμε ότι το πρόγραμμα Open Discovery Space θα ενισχύσει σημαντικά την υιοθέτηση και χρήση eLearning πρακτικών στα σχολεία και θα δημιουργήσει νέες συνδεδεμένες eLearning πρακτικών. Τα σχολεία της Ευρώπης πρέπει να ενσωματώσουν την ψηφιακή τεχνολογία στις πρακτικές τους, έτσι ώστε τα παιδιά μας να αναπτύξουν τις βασικές δεξιότητες που χρειάζονται για να μάθουν, να εργαστούν και να μπορέσουν να αναλάβουν έναν ενεργό ρόλο στην κοινωνία του 21ου αιώνα. Το πρόγραμμα Open Discovery Space έρχεται την πιο κατάλληλη στιγμή, για να παρουσιάσει τα οφέλη της ηλεκτρονικής εκπαίδευσης.». Σχετικά με την INTRASOFT International - Η INTRASOFT International ιδρύθηκε το 1996 και είναι μια κορυφαία ευρωπαϊκή εταιρεία στον τομέα των υπηρεσιών Τεχνολογίας των Πληροφοριών και Επικοινωνιών, παρέχοντας ολοκληρωμένες λύσεις, προϊόντα και υπηρεσίες πληροφορικής υψηλής ποιότητας στην Ευρωπαϊκή Ένωση, Υπουργεία και Δημόσιους Οργανισμούς σε εθνικό επίπεδο, Χρηματοοικονομικά Ιδρύματα, Τηλεπικοινωνιακούς Οργανισμούς, μεγάλες επιχειρήσεις του ιδιωτικού τομέα. Σήμερα συγκαταλέγεται ανάμεσα στις 100 ταχύτερα αναπτυσσόμενες εταιρείες πληροφορικής στον Ευρωπαϊκό χώρο. Απασχολεί 1.500 στελέχη υψηλής εξειδίκευσης με άριστες τεχνικές γνώσεις και δεξιότητες, τα οποία παρέχουν υπηρεσίες στις περισσότερες από τις 27 χώρες της ΕΕ, εκπροσωπούν 20+ διαφορετικές εθνικότητες και κατέχουν 18+ γλώσσες. Με έδρα το Λουξεμβούργο, έχει φυσική παρουσία μέσω γραφείων, υποκαταστημάτων και θυγατρικών σε συνολικά 12 χώρες (Βέλγιο, Ελλάδα, Ρουμανία, Δανία, Ιορδανία, Βουλγαρία, Κύπρος, Μολδαβία, Μεγάλη Βρετανία, Σαουδική Αραβία, Φιλιππίνες), ενώ οι διεθνείς της δραστηριότητες εκτείνονται σε 68 χώρες παγκοσμίως. Είναι θυγατρική της εισηγμένης στο ΧΑΑ, INTRACOM Holdings, από τους μεγαλύτερους πολυεθνικούς τεχνολογικούς ομίλους στη νοτιοανατολική Ευρώπη με πάνω από 35 χρόνια δραστηριοποίηση. Τον Οκτώβριο 2011, η INTRACOM Holdings ανακοίνωσε τη διαδικασία συγχώνευσης της κατά 100% θυγατρικής της εταιρείας INTRACOM IT SERVICES και της κατά 99,9% θυγατρικής της τελευταίας INTRASOFT INTERNATIONAL που εδρεύει στο Λουξεμβούργο, με απορρόφηση της πρώτης από τη δεύτερη, η οποία και ολοκληρώθηκε με το τέλος του 2011. Η συγχώνευση πραγματοποιήθηκε στα πλαίσια της γενικότερης στρατηγικής της INTRACOM Holdings για ενίσχυση της επιχειρηματικής δραστηριότητάς της στις διεθνείς αγορές. Το νέο διεθνές σχήμα θα αξιοποιήσει με τον καλύτερο τρόπο τη συσσωρευμένη ευρωπαϊκή εμπειρία του Ομίλου και θα οδηγήσει σε περαιτέρω ανάπτυξη του στην ελληνική και παγκόσμια αγορά. Για περισσότερες πληροφορίες: <http://www.intrasoft-intl.com>. Πληροφορίες σχετικά με το Open Discovery Space project: Αντώνης ΡΑΜΦΟΣ - Director of Research and Innovation, INTRASOFT International & project coordinator, Open Discovery Space, Tel. +30 2106876482, E-mail: Antonis.Ramfos@intrasoft-intl.com. Πληροφορίες για θέματα Τύπου - Καλλιόπη ΧΙΩΤΗ, Communications

Ultimately, Open Discovery Space will engage stakeholders in the production of new user-generated educational activities in a socially-empowered, multilingual environment and empower them with integrated access to unique eLearning resources from educational repositories around the world. According to e-Learning expert Dr. Sofoklis Sotiriou, participating in the project: "To achieve our goals, we must carefully craft a "change story" underlining the benefits that Open Discovery Space can offer to all the involved actors. We must cultivate a sense of community, making the teacher feel part of a cohesive multi-national team. This sense of belonging will prove critical to motivating teachers and asking them to take the next, rather demanding steps, of changing their practices". Mr. Khalil Rouhana, Director for digital content and cognitive systems, European Commission stated: "We believe Open Discovery Space will play a key role in supporting the take-up and use of eLearning resources in schools and create new communities of practices in eLearning. Europe's schools need to urgently take up digital technologies so that our children can develop the essential skills they need to learn, work, interact and play a full part in the 21st century society. ODS comes at the right time to showcase and raise awareness of the benefits of eLearning." Fondation EurActiv PoliTech is in charge of the dissemination of the project at EU level. About INTRASOFT International - INTRASOFT International is a leading European company in the area of Information and Communication Technology Services, offering innovative and added-value solutions of the highest quality to a wide range of international and national public and private organisations. The company employs more than 1,500 highly-skilled professionals, representing over 20 different nationalities and mastering more than 18 languages. With headquarters in Luxembourg, INTRASOFT International operates through its operational branches, subsidiaries and offices in Belgium, Greece, Romania, Jordan, Denmark, the UK, Bulgaria, Cyprus, Moldova, the Philippines and Saudi Arabia. More than 500 organizations in 68 countries worldwide (Institutions and Agencies of the European Union, National Government Organizations, Public Agencies, Financial Institutions, Telecommunication Organizations, and Private Enterprises) have chosen the company's services and solutions to fulfil their business needs. For more information, please visit: www.intrasoft-intl.com. Information on the Open Discovery Space project: Antonis RAMFOS - Director of Research and Innovation, INTRASOFT International & project coordinator, Open Discovery Space, Tel. +30 2106876482, E-mail: Antonis.Ramfos@intrasoft-intl.com. Information for Press only - Kalliopi CHIOTI, Communications & Corporate Social Responsibility Manager. INTRASOFT International, Tel. +30 210 6679076, E-mail: Kalliopi.Chioti@intrasoft-intl.com. About Open Discovery Space: www.opendiscoveryspace.eu Like ODS FAN Page on Facebook || Follow ODS on Twitter: @ods_eu | #ods_eu. About hands-on training and experience with the platform and eLearning in general: <http://ods.ea.gr/>.

& Corporate Responsibility Manager, INTRASOFT International, Tel. +30 210 6679076, E-mail: Kalliopi.Chioti@intrasoft-intl.com. Για περισσότερες πληροφορίες σχετικά με το ερευνητικό πρόγραμμα Open Discovery Space: www.opendiscoveryspace.eu. Like ODS FAN Page on Facebook || Follow ODS on Twitter: @ods_eu | #ods_eu. Για περισσότερες πληροφορίες σχετικά με το eLearning, καθώς και εξοικείωση με την πλατφόρμα: <http://ods.ea.gr/>.



A T H E N S
E X C H A N G E S . A .

110 Athinon Ave.
GR 104 42 Athens
☎ (+30)210-33 66 800
✉ (+30)210-33 66 101
www.hellex.gr