



ATHENS  
EXCHANGE S.A.

Χρηματιστήριο Αθηνών  
Μηνιαίο Στατιστικό Δελτίο  
Χρηματιστηριακές Εξελίξεις

**Μάρτιος 2012**

Athens Exchange  
Monthly Statistical Bulletin  
Exchange Developments

**March 2012**

## ΔΙΟΙΚΗΤΙΚΟ ΣΥΜΒΟΥΛΙΟ ΧΡΗΜΑΤΙΣΤΗΡΙΟΥ ΑΘΗΝΩΝ

ΛΑΖΑΡΙΔΗΣ ΣΩΚΡΑΤΗΣ	Πρόεδρος
ΜΑΝΑΛΗΣ ΓΚΙΚΑΣ	Αντιπρόεδρος
ΔΡΑΚΟΣ ΠΑΝΑΓΙΩΤΗΣ	"
ΖΑΚΚΑ ΒΑΣΙΛΙΚΗ	"
ΚΑΡΑΜΑΝΩΦ ΜΙΧΑΛΗΣ	"
ΚΟΥΡΤΑΛΗΣ ΕΛΕΥΘΕΡΙΟΣ	"
ΒΟΛΙΚΑΣ ΚΙΜΩΝ	"

## ATHENS EXCHANGE BOARD OF DIRECTORS

LAZARIDIS SOCKRATES	Chairman
MANALIS GKIKAS	Vice Chairman
DRAKOS PANAYIOTIS	"
ZAKKA VASILIKI	"
KARAMANOF MICHALIS	"
KOURTALIS ELEFThERIOS	"
VOLIKAS KIMON	"

ΠΕΡΙΕΧΟΜΕΝΑ	Σελίδα Page	Διάγ/μα Πίνακας Chart table	CONTENTS
Περιεχόμενα	1-2		Contents
Εξελίξεις μηνός Μαρτίου 2012	3		Developments in March 2012
<b>1. Αγορές και Δείκτες Χ.Α.</b>			<b>1. ATHEX Markets &amp; Indices</b>
Βασικοί Δείκτες Αγοράς Μετοχών Χρηματιστηρίου Αθηνών	4		Athex Main Stock Market Indices
Διάγραμμα Γ.Δ. Τιμών & Αξίας Συναλλαγών Χρεογράφων Χ.Α.	4	1	Composite Share Price Index Chart & Securities Value of Transactions Chart
Λοιποί Δείκτες Μετοχών Χ.Α.	5		Athex Other Market Indices
Κλαδικοί Δείκτες Μετοχών Χ.Α.	6		Athex Sector Market Indices
Χρηματιστηριακή Αξία 2012	7		2012 Market Capitalisation
Διάγραμμα Χρηματιστηριακής Αξίας 2012	7	2	2012 Market Capitalisation Chart
Αξία Συναλλαγών 2012	8		2012 Transactions Value
Διάγραμμα Αξίας Συναλλαγών 2012	8	3	2012 Transactions Chart Value
Συναλλαγές μηνός Μαρτίου	9		March 2012 Transactions
<b>2. Ανάλυση Συναλλακτικής Δραστηριότητας</b>			<b>2. Transactional Activity Analysis</b>
Στοιχεία Μέσης Ημερήσιας Αξίας Συναλλαγών μετοχών ανά κατηγορία διαπραγμάτευσης	10-11		Average daily stocks value of transactions data per trading category
Στοιχεία Μέσης Ημερήσιας Αξίας Συναλλαγών μετοχών ανά δείκτη κατηγορίας Μεγάλης Κεφαλαιοποίησης	12-13		Average daily stocks value of transactions data per index of Big Cap category
<b>3. Μηνιαία Ρευστότητα</b>			<b>3. Monthly Liquidity</b>
Μηνιαίο Μέσο Όροι Spread	14	4	Monthly average Spread
Μηνιαία μέση Κυκλοφοριακή Ταχύτητα	15	5-6	Monthly average Velocity
Μηνιαία ιστορική Μεταβλητότητα	16	7-8	Monthly historical Volatility
Ομόλογα Διαπραγματεύσιμα με την Μέθοδο Εκφώνησης - Αντιφώνησης	17		Bonds Traded with the Open Outcry Method
Σημειώσεις Ομολόγων	18		Bonds Notes
Ομόλογα Διαπραγματεύσιμα στην Α.Α.Σ.Ε.	19-20		Bonds traded in Fixed Income Securities Market
Επεξήγηση Πινάκων	21		Explanation of Tables
Μηνιαία Στοιχεία Μετοχών	22-35		Monthly Stocks Data
Σημειώσεις Μετοχών	36		Stocks Notes
Σταθμισμένο P/E των επιμέρους κλάδων και συνόλου αγοράς	37-38		Sectoral and composite weighted P/E ratio
Σταθμισμένο D.Y. των επιμέρους κλάδων και συνόλου αγοράς	39-40		Sectoral and composite weighted D.Y. ratio
Οι 10 μετοχές με τα μεγαλύτερα και μικρότερα P/E	41		10 stocks with the highest and the lowest P/E ratio
Οι 10 μετοχές με τις μεγαλύτερες και μικρότερες Μερισμα αποδόσεις	41		10 stocks with the highest and the lowest Dividend Yields
Οι 10 μετοχές με τις μεγαλύτερες και μικρότερες μεταβολές τιμής	41		10 stocks with the highest and the lowest price changes

ΠΕΡΙΕΧΟΜΕΝΑ	Σελίδα Page	Διάγ/μα Πίνακας Chart table	CONTENTS
Οι 10 μετοχές με την μεγαλύτερη Αξία Συναλλαγών	42		10 stocks with the highest Transactions Value
Οι 10 μετοχές με την μεγαλύτερη Εμπορευσιμότητα	42		10 stocks with the highest Marketability
Οι 10 μεγαλύτερες εταιρείες με βάση την Χρηματιστηριακή τους Αξία κατά την 30/03/2012	42	---	10 biggest companies based on their Market Capitalisation Capitalisation on 30/03/2012
Στοιχεία Συναλλαγών Ανοικτών πωλήσεων	43		Shares Short Selling
Αποκοπές Μερισμάτων	44		Dividends
Μεταβολές Μετοχικού Κεφαλαίου	45		Share Capital Changes
Δικαιώματα μετοχών	46		Stocks Rights
Αριθμός Εισηγμένων Ομολογιακών Δανείων, Εταιριών & Μετοχικών Εκδόσεων	47		Number of Listed Bonds, Companies and Stock Issues
Διάγραμμα αριθμού Εισηγμένων Εταιριών & Μετοχικών Εκδόσεων	47	9	Number of Listed Companies and Stock Issues chart
<b>5. Σύγκριση Γ.Δ. του Χ.Α με δείκτες ξένων χρηματιστηρίων</b>			<b>5. Comparison ATHEX Composite Index to foreign exchanges indices</b>
Κυριότεροι ευρωπαϊκοί χρηματιστηριακοί δείκτες	48		Major european stock exchanges indices
Διάγραμμα σωρευτικών μεταβολών		10	Cumulative changes chart
Στοιχεία συντελεστών συσχέτισης των κυριότερων ξένων χρηματιστηριακών δεικτών με Γ.Δ. Χ.Α	49-51		Correlation co-efficients data between major foreign exchanges indices with the ATHEX composite index
Πίνακας συντελεστών συσχέτισης των κυριότερων ξένων χρηματιστηριακών δεικτών με Γ.Δ. Χ.Α. 01/01/2012-30/03/2012	52	11	Table of correlation co-efficients data between the major foreign exchanges indices with the Athex composite index 01/01/2012-30/03/2012
Διαγράμματα συσχέτισης των κυριότερων ξένων χρηματιστηριακών δεικτών με Γ.Δ. Χ.Α. 31/03/2011-30/03/2012	53-55	12	Correlation charts between major foreign exchanges indices with the Athex composite index for the period 31/03/2011-30/03/2012
<b>6. Ανακοινώσεις Χ.Α &amp; Εισηγμένων Εταιριών</b>			<b>6. ATHEX &amp; Listed Companies Announcements</b>
Πίνακας Ανακοινώσεων	54		Table of Announcements
Ανακοινώσεις Χ.Α.	55		ATHEX Announcements
Ανακοινώσεις Εισηγμένων Εταιριών	56-59		Listed Co Announcements

\* Τα αριθμητικά δεδομένα που περιέχονται στο Μηνιαίο Στατιστικό Δελτίο έχουν στρογγυλοποιηθεί, αναλόγως της μορφής στην οποία αυτά εμφανίζονται. Τα σφάλματα έτσι που τυχόν προκύπτουν είναι αμελητέα και οφείλονται στην στρογγύλευση αυτή.

Ευθύνη: Τα στοιχεία που περιέχονται στο παρόν δελτίο αποτελούν ιδιοκτησία του Χ.Α, έχουν αποκλειστικά στατιστικό χαρακτήρα και ως εκ τούτου δεν συνιστούν παροχή επενδυτικών ή άλλου είδους συμβουλών ή πρόκληση για επένδυση σε προϊόντα που διαπραγματεύονται στο Χ.Α. Τα ανωτέρω στοιχεία προστατεύονται σύμφωνα με τις διατάξεις περί πνευματικής ιδιοκτησίας. Απαγορεύεται α) η με οποιοδήποτε τρόπο ή μέσο αναπαραγωγή, αναδημοσίευση, τροποποίηση, αντιγραφή, πώληση, μετάδοση ή διανομή του συνόλου ή μέρους τους, χωρίς αναφορά στην πηγή και β) η εμπορική εκμετάλλευση των στοιχείων από τρίτους. Το Χ.Α. δεν φέρει καμία ευθύνη προερχόμενη άμεσα ή έμμεσα από χρήση ή τυχόν αλλοίωση των ανωτέρω στοιχείων όταν αυτά χρησιμοποιούνται από τρίτους.

\* The numeric data contained in the Monthly Statistical Bulletin have been rounded, depending on the way they are presented. Therefore any errors that may occur are negligible and due to this rounding.

Disclaimer: The data contained in this bulletin are a property of the ATHEX, are intended solely for statistical purposes and under no circumstances do they constitute investment proposals or other kinds of investment advice for products traded in the ATHEX. The above data are copyright protected. Users are forbidden to reproduce, modify, copy, sale, transmit or redistribute, by all reproduction means and methods, part or the whole of the above data, without reference to their source. The commercial exploitation of these data is, also, forbidden by third parties. ATHEX does not carry any responsibility, direct or indirect, derived from usage or accidental alteration of the above data when used by third parties.

Τον Μάρτιο ο **Γενικός Δείκτης του Χρηματιστηρίου Αθηνών** έκλεισε στις 728,93 μονάδες σημειώνοντας πτώση της τάξεως του 1,97% σε σύγκριση με το κλείσιμο του προηγούμενου μήνα. Η ανώτατη τιμή του Μαρτίου ήταν 790,29 μονάδες, καταγράφηκε κατά την διάρκεια της συνεδρίασης της 20/03, ενώ η κατώτατη τιμή του μήνα ήταν 724,57 μονάδες και καταγράφηκε κατά την διάρκεια της συνεδρίασης της 30/03.

Ο δείκτης **FTSE/XA 20**, έκλεισε στις 282,58 μονάδες σημειώνοντας πτώση 7,41% σε σχέση με τον προηγούμενο μήνα που έκλεισε στις 305,21 μονάδες ενώ σε σχέση με τον αντίστοιχο Μάρτιο του 2011 που είχε κλείσει στις 706,10 μονάδες, σημείωσε πτώση 59,98%. Ο δείκτης **FTSE/X.A Liquid Mid**, έκλεισε στις 647.05 μονάδες σημειώνοντας άνοδο 7,72% σε σχέση με τον προηγούμενο μήνα που έκλεισε στις 600.66 μονάδες ενώ σε σχέση με τον αντίστοιχο Μάρτιο του 2011 που είχε κλείσει στις 1363,87 μονάδες, σημείωσε πτώση 52,56%. Αντίστοιχα ο δείκτης **FTSE/XA Mid Cap** έκλεισε στις 721.34 μονάδες σημειώνοντας άνοδο 5,97% σε σχέση με τον προηγούμενο μήνα που είχε κλείσει στις 680.72 μονάδες και σε σχέση με τον αντίστοιχο Μάρτιο του 2011 που είχε κλείσει στις 1553,14 μονάδες, σημείωσε πτώση 53,56%. Επίσης ο δείκτης **FTSE/XA Small Cap** έκλεισε στις 171,99 μονάδες σημειώνοντας πτώση 5.36% σε σχέση με τον προηγούμενο μήνα που έκλεισε στις 181.74 μονάδες ενώ σε σχέση με τον αντίστοιχο Μάρτιο του 2011 που είχε κλείσει στις 271,96 μονάδες, σημείωσε πτώση 36,76% .

Η **μηνιαία αξία συναλλαγών** έφτασε το ύψος των 1113,14 εκ. ευρώ. σε σχέση με τον Φεβρουάριο που ήταν στο επίπεδο των 1683,43 εκ. ευρώ, σημείωσε πτώση κατά 33,83% ενώ σε σχέση με τον αντίστοιχο Μάρτιο του 2011 που βρισκόταν στα 2622,46 εκ. ευρώ σημείωσε πτώση κατά 57,55%.

Η **μέση ημερήσια συναλλακτική κίνηση** έφτασε τα 50,48 εκ. ευρώ έναντι 84,07 εκ. ευρώ του Φεβρουαρίου και των 124,82 εκ. ευρώ του Μαρτίου 2011. Ο **μέσος ημερήσιος αριθμός πράξεων** έφτασε τις 22676 έναντι 37966 του Φεβρουαρίου και των 27197 σε σχέση με τον Μάρτιο του 2011.

Η **χρηματιστηριακή αξία** των μετοχών στην τελευταία ημέρα διαπραγμάτευσης τους έφτασε τα 28592,00 εκ. ευρώ έναντι 29429,85 εκ. ευρώ του Φεβρουαρίου παρουσιάζοντας πτώση 2,82% ενώ σε σχέση με τον Μάρτιο 2011 που είχε φτάσει στο επίπεδο των 58755,99 εκ. ευρώ σημείωσε πτώση κατά 51,34%.

Από τις **μετοχές που κινήθηκαν περισσότερο** σε αξία τον μήνα Μάρτιο ξεχώρισαν οι: ΕΘΝΙΚΗ ΤΡΑΠΕΖΑ (ΚΟ), ALPHA BANK (ΚΟ), ΟΤΕ Α.Ε (ΚΟ), EUROBANK EFG (ΚΟ) και ΟΠΑΠ (ΚΟ).

In March, the **ATHEX Composite Share Price Index** closed at 728.93 units and compared to last month's closing price, was decreased by 1.97%. During the month of March the highest price which was 790.29 units was recorded during the session of March 20, 2012 while the lowest price which was 724.57 units was recorded during the session of March 30, 2012.

The **FTSE/ATHEX 20** Index closed at 282.58 units, marking a decrease of 7.41% compared to the previous month's closing price which was 305.21 units and a decrease of 59.98% compared to March 2011 closing price that was 706.10 units. The **FTSE/ATHEX Liquid Mid** Index closed at 647.05 units, marking an increase of 7.72% compared to the previous month's closing price which was 600.66 units and a decrease of 52.56% compared to March 2011 closing price that was 1363.87 units. The **FTSE/ATHEX Mid Cap** Index closed at 721.34 units, recording an increase of 5.97% compared to the previous month's closing price which was 680.72 units and a decrease of 53.66% compared to March 2011 closing price that was 1553.14 units. The **FTSE/ATHEX Small Cap** index closed at 171.99 units, recording a decrease of 5.36% compared to the previous month's closing price which was 181.74 units and a decrease of 36.76% compared to March 2011 closing price that was 271.96 units.

The **monthly value of transactions** reached 1113,14 million euros, recording a decrease of 33.83% compared to 1683.43 million euros recorded in February and a decrease of 57.55% compared to March 2011 (2622.46 mill. euros).

The **average daily value of transactions** amounted to 50.48 million euros versus 84.07 mil. in February and 124.82 million euros compared to March 2011. The **average daily number of trades** reached 22676 versus 37966 February and 27197 compared to March 2011.

The **market capitalisation** of shares during their last trading day amounted to 28592.00 million euros and compared to February's figure which was 29429.85 million euros marks a decrease of 2.82%. Compared to March 2011 capitalisation recorded at 58755.99 million signalling a decrease of 51.34%.

Also, the **most active stocks** in March were the following: NATIONAL BANK (CR), ALPHA BANK (CR), OTE S.A (CR), EUROBANK EFG (CR) and OPAP (CR).

1.1 ΒΑΣΙΚΟΙ ΔΕΙΚΤΕΣ ΑΓΟΡΑΣ ΜΕΤΟΧΩΝ ΧΡΗΜΑΤΙΣΤΗΡΙΟΥ ΑΘΗΝΩΝ - ATHEX MAIN STOCK MARKET INDICES \*

Βάση Δείκτη FTSE/XA 20-FTSE/ATHEX 20 Index Base: 23.09.1997 = 1000 Μονάδες - Units,  
 Βάση Δείκτη FTSE/ATHEX Liquid Mid -FTSE/ATHEX Liquid Mid Index Base: 31.10.2008 = 2000 Μονάδες - Units  
 Βάση Δείκτη FTSE/XA - X.A.K Τραπεζικός Δείκτης -FTSE/ATHEX - CSE Banking Index Base: 31.10.2008 = 2000 Μονάδες - Units  
 Βάση Δείκτη Τιμών Μεσαίας & Μικρής Κεφαλαιοποίησης - Athex Mid & SmallCap Category Price Index Index Base: 28.11.2008 = 5000 Μονάδες - Units  
 Βάση Δείκτη FTSE/XA MID CAP-FTSE/ATHEX MID CAP Index Base: 08.12.1999 = 1000 Μονάδες - Units, Βάση Δείκτη FTSE/XA SmallCap -FTSE/ATHEX SmallCap Index Base: 31.05.2001,  
 Βάση Δείκτη FTSE/XA ΔΕΙΚΤΗΣ ΑΓΟΡΑΣ-FTSE/ATHEX MARKET INDEX Index Base: 31.12.2002 = 2000 Μονάδες - Units, Βάση Δείκτη FTSE MED 100 - FTSE MED 100 Index Base:19.06.2003=5000 Μονάδες - Units,  
 Βάση Δείκτη FTSE/XA INTERNATIONAL-FTSE/ATHEX INTERNATIONAL Index Base: 30.12.2005 = 5000 Μονάδες - Units,  
 Βάση Δείκτη FTSE/XA Capped 20: 31.10.2011= 1000 Μονάδες - Price Index FTSE/ATHEX Capped 20: 31.10.2011= 1000Units

Μήνας Months	Γενικός Δείκτης ΧΑ ATHEX Composite Index			FTSE/XA. 20 - FTSE/Athex 20	FTSE/XA. Capped 20 - FTSE/Athex Capped 20	FTSE/XA Liquid Mid FTSE/ATHEX Liquid Mid	FTSE/XA. Mid Cap - FTSE/Athex Mid Cap	Δείκτης Τιμών Μεσαίας & Μικρής Κεφαλαιοποίησης ΧΑ ATHEX Mid & SmallCap Price Index	FTSE/XA. SmallCap- FTSE/Athex SmallCap	GT-30 Δείκτης Τιμών GT-30 Price Index	FTSE/XA- X.A.K. Τραπεζικός Δείκτης - FTSE/Athex - CSE Banking Index	FTSE/XA. Δείκτης Αγοράς - FTSE/Athex Market Index
	Κλείσιμο Last	Κατώτερη Έτους Year Low	Ανώτερη Έτους Year High									
2011 Μάρ. - Mar.	1,535.19	1,351.65	1,747.17	706.10		1,363.87	1,553.14	3,276.23	271.96	773.90	938.32	1,591.18
Απρ. - Apr.	1,434.65	1,351.65	1,747.17	649.13		1,274.73	1,451.04	2,947.77	249.23	787.68	811.58	1,464.89
Μάιος - May	1,309.46	1,240.24	1,747.17	587.26		1,141.15	1,299.98	2,916.47	248.58	709.14	722.21	1,328.03
Ιούν. - Jun.	1,279.06	1,197.28	1,747.17	575.08		1,063.74	1,211.79	3,028.83	258.91	693.97	733.16	1,297.55
Ιούλ. - Jul.	1,204.15	1,166.04	1,747.17	526.11		1,046.52	1,192.18	3,101.05	260.09	666.83	636.42	1,195.23
Αύγ. - Aug.	915.98	866.61	1,747.17	385.98		816.67	930.34	2,481.67	201.29	547.11	429.74	881.64
Σεπ. - Sep.	798.42	777.71	1,747.17	328.98		699.82	797.23	2,198.89	183.39	577.68	350.22	752.99
Οκτ. - Oct.	808.58	701.31	1,747.17	313.73		760.53	866.38	2,159.42	182.17	554.78	237.50	725.92
Νοέμ. - Nov.	682.21	654.93	1,747.17	269.92		592.62	673.86	2,000.44	166.25	532.31	219.31	620.94
Δεκ. - Dec.	680.42	641.85	1,747.17	264.91	854.75	562.10	639.50	1,969.92	158.24	507.03	196.84	607.38
2010 Ιαν. - Jan.	796.02	621.71	796.90	338.50	1,105.11	627.53	714.50	1,944.73	181.82	596.87	357.03	766.74
Φεβ. - Feb.	743.59	621.71	847.63	305.21	987.82	600.66	680.72	1,889.83	181.74	614.00	295.59	694.82
2011 Μάρ. - Mar.	728.93	621.71	847.63	282.58	914.01	647.05	721.34	1,844.67	171.99	612.92	225.55	651.29

- Από τον Ιανουάριο 2006 εφαρμόζεται η διεθνώς αναγνωρισμένη κλαδική κατάταξη FTSE Dow Jones Industry Classification Benchmark (ICB) στο Χρηματιστήριο Αθηνών

- Since January 2006 the internationally known sector classification FTSE Dow Jones Industry Classification Benchmark (ICB) is applied in Athex .

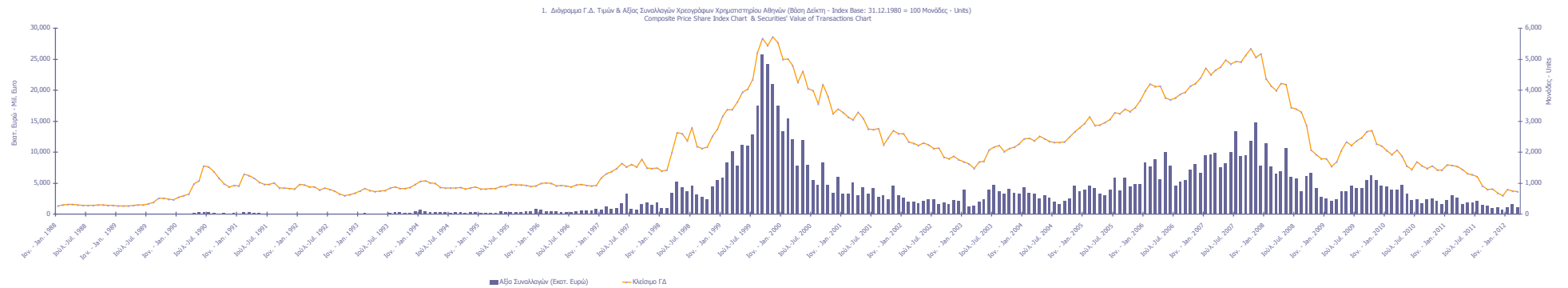

1.2 ΛΟΙΠΟΙ ΔΕΙΚΤΕΣ ΜΕΤΟΧΩΝ ΧΡΗΜΑΤΙΣΤΗΡΙΟΥ ΑΘΗΝΩΝ - ATHEX OTHER MARKET INDICES \*

Μήνας Months	FTSE/Med 100 - FTSE/Med 100	Συν. Απόδοσης Γενικού Δείκτη ΧΑ Total Return of ATHEX Composite Index	FTSE/Χ.Α. 20 Συνολικής Απόδοσης - FTSE/Athex 20 Total Return Index	FTSE/Χ.Α. 20 Net Σ.Α. - FTSE/ATHEX 20 Net TR	FTSE/Χ.Α. Capped 20 Συνολικής Απόδοσης - FTSE/Athex Capped 20 Total Return Index	FTSE/Χ.Α. Liquid Mid Συνολικής Απόδοσης FTSE/ATHEX Liquid Mid Total Return Index	FTSE/Χ.Α. Mid Cap Συνολικής Απόδοσης FTSE/ATHEX Mid Cap Total Return Index	GT-30 Συνολικής Απόδοσης GT-30 Total Return Index	FTSE/Χ.Α.-Χ.ΑΚ Τραπεζικός Δείκτης Συνολικής Απόδοσης FTSE/ATHEX-CSE Banking Total Return Index
2011 Μάρ. - Mar.	6,235.44	2,086.61	941.29			1,493.97	1,917.11	874.64	1,024.39
Απρ. - Apr.	5,791.02	1,950.92	865.36			1,399.38	1,794.95	896.58	886.02
Μάιος - May	5,732.13	1,797.91	808.96			1,322.29	1,697.25	816.69	817.33
Ιούν. - Jun.	5,468.92	1,759.51	775.28			1,176.79	1,510.52	799.56	800.38
Ιουλ. - Jul.	5,310.02	1,668.40	712.79			1,157.96	1,486.34	769.67	694.78
Αύγ. - Aug.	4,386.59	1,269.32	522.94			904.41	1,160.91	631.49	469.18
Σεπ. - Sep.	4,021.89	1,106.40	445.72			774.99	994.85	666.78	382.39
Οκτ. - Oct.	4,235.47	1,120.49	425.06			842.20	1,081.16	640.34	259.33
Νοέμ. - Nov.	3,934.28	945.37	365.72	1,047.10		651.97	840.88	614.41	239.43
Δεκ. - Dec.	4,002.31	942.89	358.93	1,027.67	854.75	622.48	797.97	585.23	214.87
Ιαν. - Jan.	4,454.18	1,103.08	458.64	1,313.13	1,105.11	694.93	891.57	688.93	389.74
Φεβ. - Feb.	4,186.05	1,030.43	413.54	1,184.01	987.82	665.19	849.40	708.70	322.67
2012 Μάρ. - Mar.	4,257.73	1,011.11	382.88	1,096.22	914.01	716.58	900.10	707.45	246.25

\* Από τον Ιανουάριο 2006 εφαρμόζεται η διεθνώς αναγνωρισμένη κλασική κατάταξη FTSE Dow Jones Industry Classification Benchmark (ICB) στο Χρηματιστήριο Αθηνών  
 \* Since January 2006 the internationally known sector classification FTSE Dow Jones Industry Classification Benchmark (ICB) is applied in Athex.

1.3 ΚΛΑΔΙΚΟΙ ΔΕΙΚΤΕΣ ΜΕΤΟΧΩΝ ΧΡΗΜΑΤΙΣΤΗΡΙΟΥ ΑΘΗΝΩΝ - ATHEX SECTOR MARKET INDICES \*

Βάση Κλαδικών Δεικτών Χ.Α - Sectoral Indices Base: 30.12.2005 =5000

Βάση Δείκτη Όλων των Μετοχών-All Share Index Base: 04.01.1988 = 100 Μονάδες - Units

Μήνας Months	FTSE/Χ.Α. Τράπεζες - FTSE/Atlex Banks	FTSE/Χ.Α. Χρηματοοικονομικές Υπηρεσίες - FTSE/Atlex Financial Services	FTSE/Χ.Α. Βιομηχανικά Προϊόντα & Υπηρεσίες - FTSE/Atlex Industrial Goods & Services	FTSE/Χ.Α. Ειμόριο - FTSE/Atlex Retail	FTSE/Χ.Α. Ακίνητης Περιουσίας - FTSE/Real Estate	FTSE/Χ.Α. Προσωπικά & Οικιακά Προϊόντα - FTSE/Atlex Personal & Household Goods	FTSE/Χ.Α. Τρόφιμα & Ποτά - FTSE/Atlex Food & Beverage	FTSE/Χ.Α. Πρώτες Ύλες - FTSE/Atlex Basic Resources	FTSE/Χ.Α. Κατασκευές & Υλικά - FTSE/Atlex Construction & Materials	FTSE/Χ.Α. Πετρέλαιο & Αέριο - FTSE/Atlex Oil & Gas	FTSE/Χ.Α. Χημικά - FTSE/Atlex Chemicals	FTSE/Χ.Α. Μάζα Ενημέρωσης - FTSE/Atlex Media	FTSE/Χ.Α. Ταξίδια & Αναψυχή - FTSE/Atlex Travel & Leisure	FTSE/Χ.Α. Τεχνολογία - FTSE/Atlex Technology	FTSE/Χ.Α. Τηλεπικοινωνίες - FTSE/Atlex Telecommunications	FTSE/Χ.Α. Υγεία - FTSE/Atlex Health Care	Όλων των μετοχών - All Share Index	
2011																		
Μάρ. - Mar.	1,255.81	2,093.91	3,671.46	1,922.48	2,487.50	3,150.80	6,797.36	2,630.43	2,415.47	2,809.48	7,691.06	814.78	2,598.02	613.23	2,169.02	3,432.17	562.91	446.59
Απρ. - Apr.	1,084.84	1,873.01	3,557.60	1,844.38	2,183.19	3,070.64	6,686.03	2,572.06	2,408.36	2,744.82	7,757.42	739.00	2,461.29	604.61	2,204.81	3,156.86	441.97	413.85
Μάιος - May	974.44	1,646.54	3,364.81	1,670.01	2,322.49	2,927.57	6,498.22	2,486.79	2,174.69	2,618.65	7,466.63	729.91	2,158.54	532.32	1,954.32	2,680.69	357.72	364.83
Ιούν. -Jun.	977.95	1,661.93	3,358.22	1,443.84	2,251.78	2,813.45	6,847.82	2,369.03	2,147.69	2,524.62	6,638.16	605.67	1,826.99	611.55	1,769.90	2,809.17	334.08	359.91
Ιούλι. -Jul.	850.39	1,386.49	3,450.51	1,338.56	2,182.97	2,682.94	6,667.55	2,619.07	1,969.01	2,438.58	7,275.16	683.32	1,938.50	563.84	1,602.00	2,474.98	292.75	335.07
Αύγ. - Aug.	573.76	1,074.21	2,753.35	1,333.98	1,776.73	2,151.54	5,279.80	1,983.96	1,656.81	2,134.28	5,993.57	0.00	1,416.09	422.97	1,183.61	1,781.28	211.94	269.54
Σεπ. - Sep.	469.18	796.79	2,669.31	938.37	1,475.67	2,068.70	4,905.42	1,697.10	1,308.68	2,112.42	5,211.17	0.00	1,278.54	334.73	880.82	1,750.38	144.47	235.38
Οκτ. - Oct.	316.20	1,137.49	2,830.61	1,254.15	1,583.72	2,113.44	5,268.93	1,734.08	1,643.49	2,302.68	5,590.15	0.00	1,420.11	320.04	1,101.03	1,789.02	162.07	223.76
Νοέμ. -Nov.	292.56	1,034.84	2,528.50	1,132.10	1,306.78	1,907.99	4,228.10	1,519.07	1,305.30	2,272.18	5,096.63	457.73	1,124.70	319.33	864.31	1,269.54	149.52	194.12
Δεκ. -Dec.	262.86	998.85	2,394.06	1,106.98	1,442.81	1,893.62	4,876.95	1,448.36	1,353.78	2,240.51	4,996.65	478.53	1,139.46	268.41	792.74	1,190.27	132.75	190.75
2012																		
Ιαν. - Jan.	480.13	1,139.01	2,523.92	950.48	1,610.90	1,895.90	5,229.53	1,516.80	1,516.51	2,109.43	5,225.87	470.21	1,311.77	326.50	778.98	1,250.76	150.37	221.77
Φεβ. - Feb.	398.48	1,106.22	2,421.64	1,124.93	1,523.27	1,854.96	5,182.52	1,357.99	1,700.47	1,960.16	6,242.44	430.68	1,117.93	337.44	655.11	1,189.93	140.52	206.61
Μάρ. - Mar.	300.33	879.00	2,622.17	1,115.59	1,428.59	1,827.58	5,272.28	1,346.77	1,599.40	2,136.60	5,749.25	561.76	1,211.50	321.06	878.07	1,207.76	125.40	200.92

\* Από τον Ιανουάριο 2012: εφαρμόζεται η διεθνής αναγνωριστική μέθοδο κατάταξης FTSE Dow Jones Industry Classification Benchmark (ICB) στο Χρηματιστήριο Αθηνών  
 - Since January 2012, the internationally known sector classification FTSE Dow Jones Industry Classification Benchmark (ICB) is applied in Atlex.

ΧΡΗΜΑΤΙΣΤΗΡΙΑΚΗ ΑΞΙΑ 2012 (σε Εκατομμύρια Ευρώ)  
2012 MARKET CAPITALISATION (Million Euro)

ΜΗΝΑΣ MONTH	ΑΞΙΕΣ ΣΤΑΘΕΡΟΥ ΕΙΣΟΔΗΜΑΤΟΣ BONDS ***	ΚΥΡΙΑ ΑΓΟΡΑ MAIN MARKET	ΧΑΜΗΛΗ ΔΙΑΣΠΟΡΑ LOW DISPERSION	ΕΠΙΤΗΡΗΣΗ SURVEILLANCE	ΠΡΟΣ ΔΙΑΓΡΑΦΗ UNDER DELETION	ΣΥΝΟΛΟ ΜΕΤΟΧΩΝ STOCKS TOTAL
Ιαν. - Jan.	232,231.62	29,214.55	1,899.04	397.74	6.33	<b>31,517.65</b>
Φεβ. - Feb.	230,130.42	27,144.79	1,855.04	424.11	5.91	<b>29,429.85</b>
Μάρ. - Mar.	284,611.85	26,312.05	1,934.33	340.59	5.04	<b>28,592.00</b>

\*\*\* Περιλαμβάνονται τα Ομόλογα Κρατικών Τραπεζών και τα Εντοκα Γραμμάτια Ελληνικού Δημοσίου - The Bank Short Term Bonds and the Greek T-Bills are included.

- Η Χρηματιστηριακή αξία των μετοχών αναφέρεται στην τελευταία ημέρα διαπραγματευσης - Share's Market capitalisation refers to the last trading day

2. Διάγραμμα Χρηματιστηριακής Αξίας (Εκατομμύρια Ευρώ) - Market Capitalisation Chart (Million Euro)

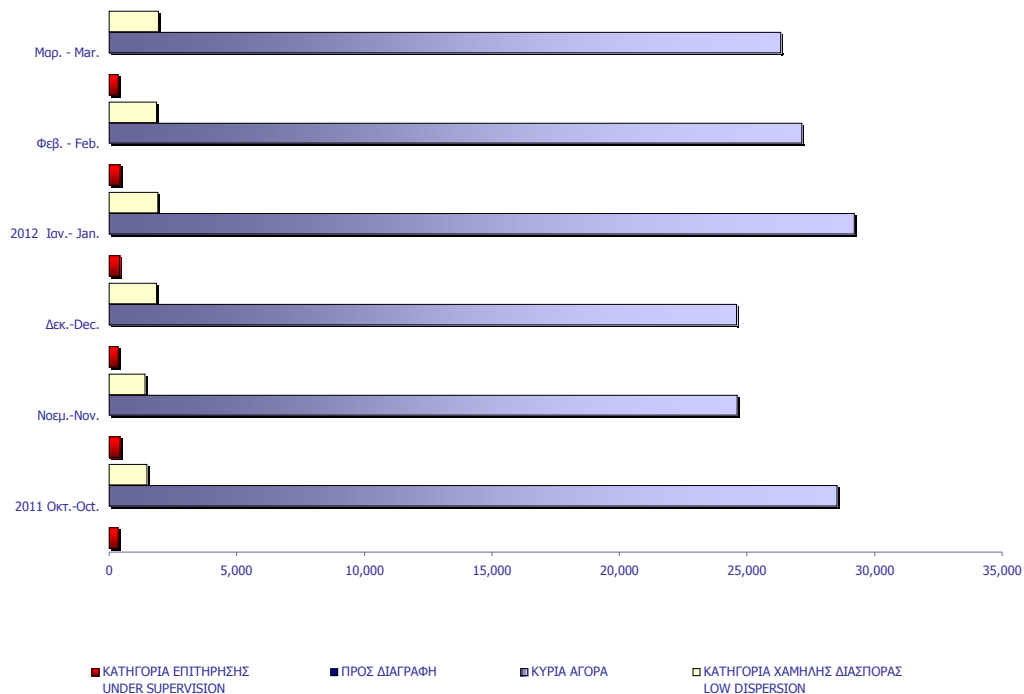



ΑΞΙΑ ΣΥΝΑΛΛΑΓΩΝ 2012 (σε Εκατομμύρια Ευρώ)  
2012 TRANSACTIONS VALUE (Million Euro)

ΜΗΝΑΣ MONTH	ΜΕΤΟΧΕΣ - STOCKS					ΔΙΑΠΡΑΓΜΑΤΕΥΣΙΜΑ ΑΜΟΙΒΑΙΑ ΚΕΦΑΛΑΙΑ (Δ.Α.Κ) EXCHANGE TRADED FUNDS ETFs	ΓΕΝΙΚΟ ΣΥΝΟΛΟ ΟΜΟΛΟΓΩΝ & ΧΡΕΩΓΡΑΦΩΝ GRAND TOTAL BONDS & SECURITIES
	ΑΞΙΕΣ ΣΤΑΘΕΡΟΥ ΕΙΣΟΔΗΜΑΤΟΣ BONDS	ΚΥΡΙΑ ΑΓΟΡΑ MAIN MARKET	ΧΑΜΗΛΗ ΔΙΑΣΠΟΡΑ LOW DISPERSION	ΕΠΙΤΗΡΗΣΗ SURVEILLANCE	ΠΡΟΣ ΔΙΑΓΡΑΦΗ UNDER DELETION		
Ιαν. - Jan.	1.23	1,068.35	1.92	0.77	0.00	2.54	1,074.81
Φεβ. - Feb.	2.06	1,675.92	1.32	1.31	0.01	2.81	1,683.43
Μάρ. - Mar.	2.49	1,108.49	0.81	0.66	0.01	0.68	1,113.14
<b>Σύνολο 2012 Total</b>	<b>5.78</b>	<b>3,852.76</b>	<b>4.05</b>	<b>2.74</b>	<b>0.02</b>	<b>6.04</b>	<b>3,871.38</b>

Η αξία συναλλαγών των δικαιωμάτων των μετοχών συμπεριλαμβάνεται στις κατά κατηγορία συναλλαγές-The rights' value of transactions is included in the value transactions per category

3. Διάγραμμα Αξίας Συναλλαγών (Εκατομμύρια Ευρώ) -  
Transactions Value Chart (Million Euro)

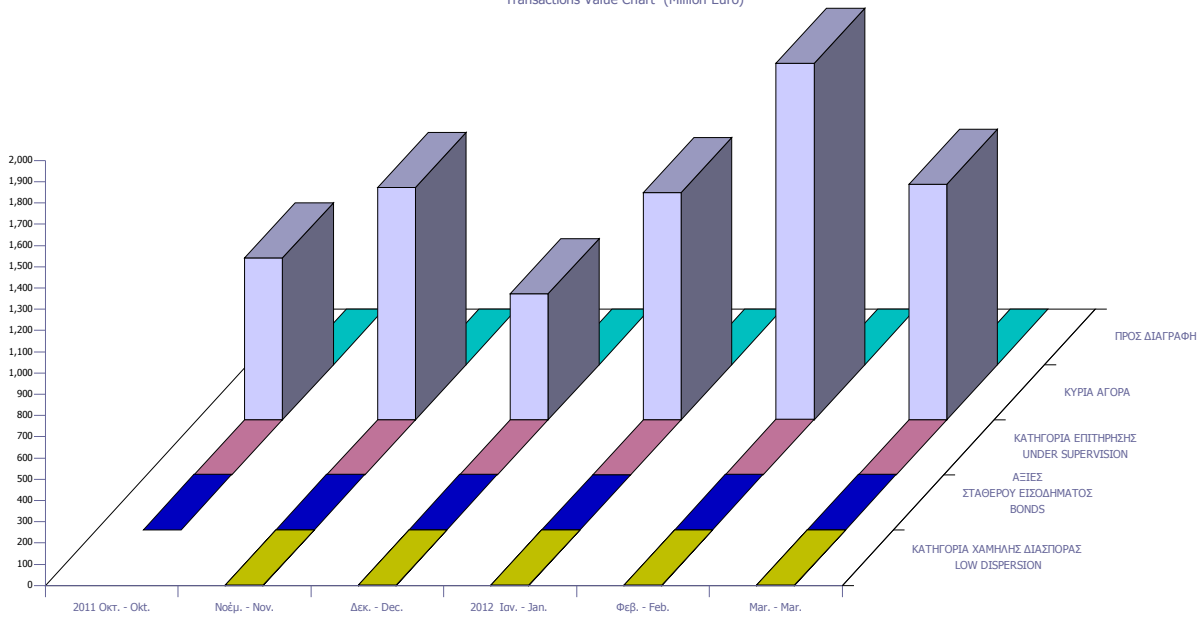

## Συναλλαγές τον Μάρτιο 2012 March 2012 Transactions

	Όγκος Συναλλαγών Transactions Volume	Αξία Συναλλαγών (Ευρώ) Transactions Value (Euro)	Ποσοστό Συμμετοχής Percentage (%)
<b>A. Δάνεια - Bonds</b>			
Ομολογιακά Δάνεια Επιχειρήσεων (Α.Α.Σ.Ε.) - Corporate Bonds (F.I.S.M.)	3,830,345	2,493,898.11	0.22
Ομολογιακά Δάνεια Διεθνών Οργανισμών (Α.Α.Σ.Ε.)- Bonds of International Organizations (F.I.S.M.)	0	0.00	0.00
Ομολογιακά Δάνεια Ελληνικού Δημοσίου (Α.Α.Σ.Ε.)- Bonds of the Hellenic Republic (F.I.S.M.)	0	0.00	0.00
Δάνεια Απαλλοτριώσεως & Λαχειοφόρα - Expropriation & Lottery Bonds	0	0.00	0.00
Νομικών Προσώπων & Εταιριών σε Ξ.Ν. & Δρχ.-Corporation Bonds in F.X. & GRD	0	0.00	0.00
Ο.Ε.Δ. με ρήτρα ECU, USD, DEM, GBP - Government Bonds Linked to F.X.	0	0.00	0.00
Ομόλογα Ελλην. Δημ. Δραχμικά Φυσ. Τίτλοι (Α.Α.Σ.Ε.)- Govern. Bonds in GRD/ Materialized Titles (F.I.S.M.)	0	0.00	0.00
Ομόλογα Ελλην. Δημ. Δραχμικά Άυλοι Τίτλοι - Govern. Bonds in GRD/ Dematerialized Titles	0	0.00	0.00
Δάνεια Οικονομικής Εξυγιάνσεως - Economic Recovery Government Bonds	0	0.00	0.00
Επίσημα Ομόλογα Κρατικών Τραπεζών - State-Owned Banks Short Term Bonds	0	0.00	0.00
Έντοκα Γραμμάτια του Ελληνικού Δημοσίου - Greek Treasury Bills	0	0.00	0.00
Σύνολο Ομολόγων Διαπραγματεύσιμα στην Α.Α.Σ.Ε. - Total of Bonds Traded in F.I.S.M. @	3,830,345	2,493,898.11	0.22
Σύνολο (εκτός Α.Α.Σ.Ε.) - Total of Bonds (F.I.S.M. excluded)	0	0.00	0.00
<b>Σύνολο Δανείων - Total of Bonds</b>	<b>3,830,345</b>	<b>2,493,898.11</b>	<b>0.22</b>
<b>B. Μετοχές - Stocks **</b>			
Τράπεζες-Banks	636,358,546	<b>605,890,011.19</b>	54.43
Χρηματοοικονομικές Υπηρεσίες-Financial Services	36,264,270	<b>20,362,509.25</b>	1.83
Ακίνητη Περιουσία - Real Estate	5,970,990	<b>6,457,241.91</b>	0.58
Ασφάλειες-Insurance	65,010	<b>16,775.85</b>	0.00
Βιομηχανικά Προϊόντα & Υπηρεσίες-Industrial Goods & Services	12,317,216	<b>28,238,224.19</b>	2.54
Κατασκευές & Υλικά Κατασκευών-Construction & Materials	13,163,237	<b>23,563,748.83</b>	2.12
Εμπόριο-Retail	2,217,713	<b>8,297,593.62</b>	0.75
Μέσα Ενημέρωσης-Media	385,382	<b>145,816.93</b>	0.01
Πετρέλαιο & Αέριο-Oil & Gas	4,828,111	<b>27,803,958.40</b>	2.50
Προσωπικά & Οικιακά Αγαθά-Personal & Household Goods	9,317,281	<b>19,350,661.38</b>	1.74
Πρώτες Ύλες-Basic Resources	10,401,056	<b>22,045,856.38</b>	1.98
Υπηρεσίες Κοινής Ωφέλειας-Utilities	11,822,235	<b>40,828,561.38</b>	3.67
Τεχνολογία-Technology	8,554,489	<b>2,366,904.21</b>	0.21
Τηλεπικοινωνίες-Telecommunications	52,138,708	<b>137,217,610.23</b>	12.33
Τρόφιμα & Ποτά-Food & Beverage	13,715,035	<b>63,974,785.17</b>	5.75
Υγεία-Health Care	3,818,169	<b>576,421.36</b>	0.05
Ταξίδια & Αναψυχή-Travel & Leisure	24,276,090	<b>101,759,866.62</b>	9.14
Χημικά-Chemicals	885,608	<b>1,067,217.58</b>	0.10
Κύρια Αγορά - Main Market	836,690,689	1,108,489,585.46	99.58
Χαμηλής Διασποράς - Low Dispersion	997,560	805,605.84	0.07
Κατηγορία Επιτήρησης - Under Supervision	8,705,083	661,169.49	0.06
Προς Διαγραφή - Under Deletion	105,814	7,403.69	0.00
<b>Σύνολο Μετοχών - Total of Stocks</b>	<b>846,499,146</b>	<b>1,109,963,764.48</b>	<b>99.71</b>
Γ. Διαπραγματεύσιμα Αμοιβαία Κεφάλαια (Δ.Α.Κ) - ETFs	225,703	682,418	0.06
<b>ΓΕΝΙΚΟ ΣΥΝΟΛΟ ΧΡΕΟΓΡΑΦΩΝ - SECURITIES GRAND TOTAL</b>	<b>850,555,194</b>	<b>1,113,140,080.73</b>	<b>100.00</b>
Σύνολο Δικαιωμάτων - Total of Rights *	210,604,560	1,511,376.61	0.1358

Από τον Ιανουάριο 2006 με απόφαση του Δ.Σ του Χ.Α εφαρμόζεται η διεθνώς αναγνωρισμένη κλαδική κατάταξη FTSE Dow Jones Industry Classification Benchmark (ICB) στο Χρηματιστήριο Αθηνών - Since January 2006 the internationally known sector classification FTSE Dow Jones Industry Classification Benchmark (ICB) is being applied in the Athens.

\* Η αξία συναλλαγών των δικαιωμάτων των μετοχών συμπεριλαμβάνεται στις κατά κατηγορία κλαδικές συναλλαγές, ενώ των τεμαχίων όχι.  
The rights' value of transactions is included in the sectors breakdown, while the volume is not.

\*\* Η σύνθεση των παραπάνω αναφερθέντων κατηγοριών έχει ως εξής-The composition of the above mentioned sectors is as follows:  
Τράπεζες-Banks : Τράπεζες-Banks

Χρηματοοικονομικές Υπηρεσίες-Financial Services:Εταιρείες Επενδύσεων-Equity Investment Instruments, Επενδυτικές Υπηρεσίες-Investment Services, Επενδύσεις Ακίνητης Περιουσίας-Real Estate Investment Trusts, Διαχείριση Κεφαλαίων-Asset Managers, Διαχείριση Ακίνητης Περιουσίας-Real Estate Holding & Development,Εξειδικευμένες Χρηματοοικονομικές Υπηρεσίες-Specialty Finance,Καταναλωτική Πίστη-Consumer Finance, Ασφάλειες - Insurances:Ασφάλειες Ιδιοκτησίας & Ζημιών-Property & Casualty Insurance, Γενικές Ασφάλειες-Full Line Insurance, Μεσίτες Ασφαλίσεων-Insurance Brokers,Αντασφαλίσεις-Reinsurance,Ασφάλειες Ζωής-Life Insurance  
Βιομηχανικά Προϊόντα & Υπηρεσίες-Industrial Goods & Services:Υλικά Συσκευασίας-Containers & Packaging, Διαφοροποιημένες Βιομηχανίες-Diversified Industrials, Ηλεκτρικά Μέρη & Εξοπλισμός-Electrical Components & Equipment, Εμπορικά Οχήματα και Φορτηγά-Commercial Vehicles & Trucks, Μηχανήματα Βιομηχανικού Εξοπλισμού-Industrial Machinery, Υπηρεσίες Μεταφορών-Transportation Services,Υποστηρικτικές Υπηρεσίες προς Επιχειρήσεις-Business Support Services,Προμηθευτές Βιομηχανίας-Industrial Suppliers,Θαλάσσιες Μεταφορές-Marine Transportation,Υπηρεσίες Επεξεργασίας & Διαχείρισης Απορριμμάτων-Waste & Disposal Services  
Κατασκευές & Υλικά Κατασκευών-Construction & Materials:Οικοδομικά Υλικά & Εξαρτήματα-Building Materials & Fixtures, Κατασκευές-Heavy Construction  
Εμπόριο-Retail:Λιανικό & Χονδρικό Εμπόριο Τροφίμων-Food Retailers & Wholesalers, Εμπόριο Ενδύματων-Apparel Retailers, Γενικό Εμπόριο-Broadline Retailers, Οικιακός Εξοπλισμός-Home Improvement Retailers,Εξειδικευμένο Λιανικό Εμπόριο-Specialty Retailers  
Μέσα Ενημέρωσης-Media:Τηλεόραση & Ψυχαγωγία-Broadcasting & Entertainment, Διαφήμιση-Media Agencies, Εκδόσεις-Publishing  
Πετρέλαιο & Αέριο-Oil & Gas:Διαυλιστήρια-Exploration & Production, Καθετοποιημένες Εταιρ. Πετρελαίου & Φυσικού Αερίου-Integrated Oil & Gas  
Προσωπικά & Οικιακά Αγαθά-Personal & Household Goods:Διαρκή Καταναλωτικά Αγαθά-Durable Household Products, Έπιπλα-Furnishings, Κατασκευή Κατοικιών-Home Construction, Παιχνίδια-Toys, Ρουχισμός & Αξεσουάρ-Clothing & Accessories, Υποδήματα-Footwear, Είδη Προσωπικής Φροντίδας-Personal Products,Καπνός-Tobacco,Μη Διαρκή Καταναλωτικά Αγαθά-Non Durable Household Products  
Πρώτες Ύλες-Basic Resources:Αλουμίνιο-Aluminum, Μη Σιδηρούχα Μέταλλα-Nonferrous Metals, Χάλυβας-Steel, Ορυχεία-General Mining  
Υπηρεσίες Κοινής Ωφέλειας-Utilities:Συμβατικός Ηλεκτρισμός-Conventional Electricity, Ύδρευση-Water,Εναλλακτικός Ηλεκτρισμός-Alternative Electricity  
Τεχνολογία-Technology:Εξοπλισμός Τηλεπικοινωνιών-Telecommunications Equipment, Υπηρεσίες Ηλεκτρονικών Υπολογιστών-Computer Services, Διαδίκτυο-Internet, Λογισμικό-Software, Υλικά Υπολογιστών-Computer Hardware, Ηλεκτρονικός Εξοπλισμός Γραφείων-Electronic Office Equipment  
Τηλεπικοινωνίες-Telecommunications:Σταθερή Τηλεφωνία-Fixed Line Telecommunications, Κινητή Τηλεφωνία-Mobile Telecommunications  
Τρόφιμα & Ποτά-Food & Beverage:Απόσταξη & Οινόπαραγωγή-Distillers & Vintners, Αναψυκτικά-Soft Drinks, Γεωργία & Αλιεία-Farming & Fishing, Τρόφιμα-Food Products  
Υγεία-Health Care:Ιατρικές Υπηρεσίες-Health Care Providers, Ιατρικός Εξοπλισμός-Medical Equipment, Φαρμακευτικά Προϊόντα-Pharmaceuticals  
Ταξίδια & Αναψυχή-Travel & Leisure:Τυχερά Παιχνίδια-Gambling, Ξενοδοχεία-Hotels, Υπηρεσίες Αναψυχής-Recreational Services, Εστίαση-Restaurants & Bars, Αεροπορικές Εταιρείες-Airlines,Ταξίδια & Τουρισμός-Travel & Tourism  
Χημικά-Chemicals:Βασικά Χημικά-Commodity Chemicals, Εξειδικευμένα Χημικά-Specialty Chemicals

ΣΤΟΙΧΕΙΑ ΜΕΣΗΣ ΗΜΕΡΗΣΙΑΣ ΑΞΙΑΣ ΣΥΝΑΛΛΑΓΩΝ ΜΕΤΟΧΩΝ ΑΝΑ ΚΑΤΗΓΟΡΙΑ ΔΙΑΠΡΑΓΜΑΤΕΥΣΗΣ  
AVERAGE DAILY STOCKS VALUE OF TRANSACTIONS DATA PER TRADING CATEGORY

Κύρια Αγορά Main Market	Χαμηλή Διασπορά Low Dispersion	Επιτήρηση Surveillance	Προς Διαγραφή Under Deletion	ΣΥΝΟΛΟ-Total
01/01/2012-30/03/2012	01/01/2012-30/03/2012	01/01/2012-30/03/2012	01/01/2012-30/03/2012	01/01/2012-30/03/2012

Μέση Αξία Συναλλαγών χωρίς πακέτα (Σύνολο σε εκατ. Euro) / Average daily value of transactions without block trades (Total in million of Euros)

A 1. ΑΝΑΛΥΣΗ ΑΝΑ ΦΑΣΗ

ΣΤΟ ΑΝΟΙΓΜΑ	1.39	0.03	0.02	0.00	1.44
ΣΥΝΕΧΗΣ ΔΙΑΠΡΑΓΜΑΤΕΥΣΗ	52.72	0.00	0.00	0.00	52.72
ΕΝΔΙΑΜΕΣΑ ΑΥΚΤΙΟΝ	0.15	0.02	0.01	0.00	0.18
ΑΥΚΤΙΟΝ ΚΛΕΙΣΙΜΑΤΟΣ	2.89	0.02	0.01	0.00	2.92
ΣΤΟ ΚΛΕΙΣΙΜΟ	1.24	0.00	0.00	0.00	1.24
ΣΥΝΟΛΟ	58.38	0.06	0.04	0.00	58.49
Πακέτα	2.72	0.00	0.00	0.00	2.72
Γενικό ΣΥΝΟΛΟ	61.11	0.06	0.04	0.00	61.21
Αξία συναλλαγών ανοικτών πωλήσεων	0.00%	0.00%	0.00%	0.00%	0.00%
Αξία συναλλαγών ειδικών διαπραγματευτών	7.33%	0.00%	0.00%	0.00%	7.32%
Αξία συναλλαγών μέσω ODL	60.83%	59.02%	0.00%	80.04%	60.83%
% Στο σύνολο	99.82%	0.10%	0.07%	0.00%	100.00%

A1. ANALYSIS PER TRADING PHASE

At the Open	Continuous Trading
Intraday Auctions	Closing Auction
At the Close	Total
Block Trades	Grand total
Value of Transactions Short selling	Value of Transactions of Market Makers
Value of Transactions ODL	% on the Total

Κύρια Αγορά Main Market	Χαμηλή Διασπορά Low Dispersion	Επιτήρηση Surveillance	Προς Διαγραφή Under Deletion	ΣΥΝΟΛΟ-Total
01/01/2012-30/03/2012	01/01/2012-30/03/2012	01/01/2012-30/03/2012	01/01/2012-30/03/2012	01/01/2012-30/03/2012

Μέση Αξία Συναλλαγών χωρίς πακέτα (Σύνολο σε εκατ. Euro) / Average daily value of transactions without block trades (Total in million of Euros)

B 1. ΣΥΝΕΧΗΣ ΔΙΑΠΡΑΓΜΑΤΕΥΣΗ

Α' ΧΡΟΝΙΚΗ ΠΕΡΙΟΔΟΣ ( Έως 11:00:00) *	7.68	0.00	0.00	0.00	7.68
Β' ΧΡΟΝΙΚΗ ΠΕΡΙΟΔΟΣ (11:00:01 - 11:30:00)	4.93	0.00	0.00	0.00	4.93
Γ' ΧΡΟΝΙΚΗ ΠΕΡΙΟΔΟΣ (11:30:01 - 12:00:00)	4.11	0.00	0.00	0.00	4.11
Δ' ΧΡΟΝΙΚΗ ΠΕΡΙΟΔΟΣ (12:00:01 - 12:30:00)	3.28	0.00	0.00	0.00	3.28
Ε' ΧΡΟΝΙΚΗ ΠΕΡΙΟΔΟΣ (12:30:01 - 13:00:00)	3.03	0.00	0.00	0.00	3.03
ΣΤ' ΧΡΟΝΙΚΗ ΠΕΡΙΟΔΟΣ (13:00:01 - 13:30:00)	3.17	0.00	0.00	0.00	3.17
Ζ' ΧΡΟΝΙΚΗ ΠΕΡΙΟΔΟΣ (13:30:01 - 14:00:00)	2.86	0.00	0.00	0.00	2.86
Η' ΧΡΟΝΙΚΗ ΠΕΡΙΟΔΟΣ (14:00:01 - 14:30:00)	3.02	0.00	0.00	0.00	3.02
Θ' ΧΡΟΝΙΚΗ ΠΕΡΙΟΔΟΣ (14:30:01 - 15:00:00)	3.41	0.00	0.00	0.00	3.41
Ι' ΧΡΟΝΙΚΗ ΠΕΡΙΟΔΟΣ (15:00:01 - 15:30:00)	3.57	0.00	0.00	0.00	3.57
ΙΑ' ΧΡΟΝΙΚΗ ΠΕΡΙΟΔΟΣ (15:30:01 - 16:00:00)	3.52	0.00	0.00	0.00	3.52
ΙΒ' ΧΡΟΝΙΚΗ ΠΕΡΙΟΔΟΣ (Από 16:00:01 - 16:30:00)	3.92	0.00	0.00	0.00	3.92
ΙΓ' ΧΡΟΝΙΚΗ ΠΕΡΙΟΔΟΣ (Από 16:30:01)	6.23	0.00	0.00	0.00	6.23
Γ(ι) ΧΡΟΝΙΚΗ ΠΕΡΙΟΔΟΣ (Από 16:50:00) - ΤΕΛΕΥΤΑΙΑ 10 ΛΕΠΤΑ	2.68	0.00	0.00	0.00	2.68
Γ(iii) ΑΞΙΑ 30% ΠΡΑΞΕΩΝ ΤΟΥ ΒΑΣΙΚΟΥ ΠΙΝΑΚΑ	18.28	0.00	0.00	0.00	18.28
ΣΥΝΟΛΟ*	52.72	0.00	0.00	0.00	52.72

B1. CONTINUOUS TRADING PHASE

1st Period (till 11:00:00) *	2nd Period (11:00:01 - 11:30:00)
3rd Period (11:30:01 - 12:00:00)	4th Period (12:00:01 - 12:30:00)
5th Period (12:30:01 - 13:00:00)	6th Period (14:00:01 - 13:30:00)
7th Period (13:30:01 - 14:00:00)	8th Period (14:00:01 - 14:30:00)
9th Period (14:30:01 - 15:00:00)	10th Period (Από 15:00:01 - 15:30:00)
11th Period (15:30:01 - 16:00:00)	12th Period ( 16:00:01 - 16:30:00)
13th Period (16:30:01)	C (i) (From 16:50:00) Last ten minutes of Continuous Trading

C (iii) The Value of 30% of the trades which are included to the calculation of the closing prices

TOTAL

\* Δεν περιλαμβάνεται η αξία των συναλλαγών στο άνοιγμα

ΣΤΟΙΧΕΙΑ ΜΕΣΗΣ ΗΜΕΡΗΣΙΑΣ ΑΞΙΑΣ ΣΥΝΑΛΛΑΓΩΝ ΜΕΤΟΧΩΝ ΑΝΑ ΚΑΤΗΓΟΡΙΑ ΔΙΑΠΡΑΓΜΑΤΕΥΣΗΣ  
AVERAGE DAILY STOCKS VALUE OF TRANSACTIONS DATA PER TRADING CATEGORY

Κύρια Αγορά Main Market	Χαμηλή Διασπορά Low Dispersion	Επιτήρηση Surveillance	Προς Διαγραφή Under Deletion	ΣΥΝΟΛΟ-Total
01/01/2012-30/03/2012	01/01/2012-30/03/2012	01/01/2012-30/03/2012	01/01/2012-30/03/2012	01/01/2012-30/03/2012

Μέσος Αριθμός Πράξεων χωρίς πακέτα. / Average daily number of transactions without block trades

Γ 1. ΑΝΑΛΥΣΗ ΑΝΑ ΦΑΣΗ

ΣΤΟ ΑΝΟΙΓΜΑ	907.78	46.65	93.21	2.02	1,049.65
ΣΥΝΕΧΗΣ ΔΙΑΠΡΑΓΜΑΤΕΥΣΗ	25,645.14	0.00	0.00	0.00	25,645.14
ΕΝΔΙΑΜΕΣΑ ΑΥΚΤΙΟΝ	43.00	20.10	38.60	0.00	101.70
ΑΥΚΤΙΟΝ ΚΛΕΙΣΙΜΑΤΟΣ	750.41	22.90	42.81	0.00	816.13
ΣΤΟ ΚΛΕΙΣΙΜΟ	467.08	2.97	3.86	0.06	473.97
ΣΥΝΟΛΟ	27,813.41	92.62	178.48	2.08	28,086.59
Πακέτα	2.84	0.00	0.00	0.00	2.84
Γενικό ΣΥΝΟΛΟ	27,816.25	92.62	178.48	2.08	28,089.43
Αριθμός Πράξεων ανοικτών πωλήσεων	0.00%	0.00%	0.00%	0.00%	0.00%
Αριθμός Πράξεων ειδικών διαπραγματευτών	4.95%	0.00%	0.00%	0.00%	4.90%
Αριθμός Πράξεων μέσω ODL	68.45%	64.18%	75.11%	82.82%	68.48%
% Στο σύνολο	99.03%	0.33%	0.64%	0.01%	100.00%

C1. ANALYSIS PER TRADING PHASE

At the Open	
ContinuousTrading	
Intraday Auctions	
Closing Auction	
At the Close	
Total	
BlockTrades	
Grand total	
Number of Trades of Short selling	
Number of Trades of Market Makers	
Number of Trades through ODL	
% on the Total	

Κύρια Αγορά Main Market	Χαμηλή Διασπορά Low Dispersion	Επιτήρηση Surveillance	Προς Διαγραφή Under Deletion	ΣΥΝΟΛΟ-Total
----------------------------	-----------------------------------	---------------------------	---------------------------------	--------------

Μέσος Αριθμός Πράξεων χωρίς πακέτα. / Average daily number of transactions without block trades

Δ 1. ΣΥΝΕΧΗΣ ΔΙΑΠΡΑΓΜΑΤΕΥΣΗ

Α' ΧΡΟΝΙΚΗ ΠΕΡΙΟΔΟΣ ( Έως 11:00:00) *	3,322.63	0.00	0.00	0.00	3,322.63
Β' ΧΡΟΝΙΚΗ ΠΕΡΙΟΔΟΣ (11:00:01 - 11:30:00)	2,406.35	0.00	0.00	0.00	2,406.35
Γ' ΧΡΟΝΙΚΗ ΠΕΡΙΟΔΟΣ (11:30:01 - 12:00:00)	2,017.17	0.00	0.00	0.00	2,017.17
Δ' ΧΡΟΝΙΚΗ ΠΕΡΙΟΔΟΣ (12:00:01 - 12:30:00)	1,674.33	0.00	0.00	0.00	1,674.33
Ε' ΧΡΟΝΙΚΗ ΠΕΡΙΟΔΟΣ (12:30:01 - 13:00:00)	1,548.05	0.00	0.00	0.00	1,548.05
ΣΤ' ΧΡΟΝΙΚΗ ΠΕΡΙΟΔΟΣ (13:00:01 - 13:30:00)	1,606.13	0.00	0.00	0.00	1,606.13
Ζ' ΧΡΟΝΙΚΗ ΠΕΡΙΟΔΟΣ (13:30:01 - 14:00:00)	1,453.48	0.00	0.00	0.00	1,453.48
Η' ΧΡΟΝΙΚΗ ΠΕΡΙΟΔΟΣ (14:00:01 - 14:30:00)	1,539.16	0.00	0.00	0.00	1,539.16
Θ' ΧΡΟΝΙΚΗ ΠΕΡΙΟΔΟΣ (14:30:01 - 15:00:00)	1,649.70	0.00	0.00	0.00	1,649.70
Ι' ΧΡΟΝΙΚΗ ΠΕΡΙΟΔΟΣ (15:00:01 - 15:30:00)	1,669.19	0.00	0.00	0.00	1,669.19
ΙΑ' ΧΡΟΝΙΚΗ ΠΕΡΙΟΔΟΣ (15:30:01 - 16:00:00)	1,681.57	0.00	0.00	0.00	1,681.57
ΙΒ' ΧΡΟΝΙΚΗ ΠΕΡΙΟΔΟΣ (Από 16:00:01 - 16:30:00)	1,961.08	0.00	0.00	0.00	1,961.08
ΙΓ' ΧΡΟΝΙΚΗ ΠΕΡΙΟΔΟΣ (Από 16:30:01)	3,116.30	0.00	0.00	0.00	3,116.30
Γ(ι) ΧΡΟΝΙΚΗ ΠΕΡΙΟΔΟΣ (Από 16:50:00) - ΤΕΛΕΥΤΑΙΑ 10 ΛΕΠΤΑ	1,363.21	0.00	0.00	0.00	1,363.21
Γ(iii) ΑΞΙΑ 30% ΠΡΑΞΕΩΝ ΤΟΥ ΒΑΣΙΚΟΥ ΠΙΝΑΚΑ	8,206.78	0.00	0.00	0.92	8,207.70
ΣΥΝΟΛΟ*	25,645.14	0.00	0.00	0.00	25,645.14

D1. CONTINUOUS TRADING PHASE

1st Period (till 11:00:00) *	
2nd Period (11:00:01 - 11:30:00)	
3rd Period (11:30:01 - 12:00:00)	
4th Period (12:00:01 - 12:30:00)	
5th Period (12:30:01 - 13:00:00)	
6th Period (14:00:01 - 13:30:00)	
7th Period (13:30:01 - 14:00:00)	
8th Period (14:00:01 - 14:30:00)	
9th Period (14:30:01 - 15:00:00)	
10th Period (Από 15:00:01 - 15:30:00)	
11th Period (15:30:01 - 16:00:00)	
12th Period ( 16:00:01 - 16:30:00)	
13th Period (16:30:01)	
C (i) (From 16:50:00) Last ten minutes of Continuous Trading	

C (iii) The Value of 30% of the trades which are included to the calculation of the closing prices

TOTAL

\* Δεν περιλαμβάνεται η αξία των συναλλαγών στο άνοιγμα  
ΧΡΗΜΑΤΙΣΤΗΡΙΟ ΑΘΗΝΩΝ Α.Ε. - ATHENS EXCHANGE S.A.

ΣΤΟΙΧΕΙΑ ΜΕΣΗΣ ΗΜΕΡΗΣΙΑΣ ΑΞΙΑΣ ΣΥΝΑΛΛΑΓΩΝ ΜΕΤΟΧΩΝ ΑΝΑ ΔΕΙΚΤΗ ΚΥΡΙΑΣ ΑΓΟΡΑΣ  
AVERAGE DAILY STOCKS VALUE OF TRANSACTIONS DATA PER INDEX OF MAIN MARKET

ΓΔ Composite Index	FTSE/XA 20 FTAE ATHEX 20	FTSE/XA Liquid Mid FTSE/ATHEX Liquid Mid	FTSE/XA Small Cap FTSE ATHEX Small Cap	Λοιπές Κύριας Αγοράς Main Market Remaining Cos	
01/01/2012-30/03/2012	01/01/2012-30/03/2012	01/01/2012-30/03/2012	01/01/2012-30/03/2012	01/01/2012-30/03/2012	
<i>Μέση Αξία Συναλλαγών χωρίς πακέτα (Σύνολο σε εκατ. Euro) / Average daily value of transactions without block trades (Total in million of Euros)</i>					
Α 1. ΑΝΑΛΥΣΗ ΑΝΑ ΦΑΣΗ					
ΣΤΟ ΑΝΟΙΓΜΑ	1.27	1.25	0.05	0.02	0.07
ΣΥΝΕΧΗΣ ΔΙΑΠΡΑΓΜΑΤΕΥΣΗ	50.15	49.19	2.32	0.09	0.00
ΕΝΔΙΑΜΕΣΑ ΑΥΧΤΙΟΝ	0.14	0.14	0.00	0.00	0.00
ΑΥΧΤΙΟΝ ΚΛΕΙΣΙΜΑΤΟΣ	2.83	2.77	0.09	0.00	0.00
ΣΤΟ ΚΛΕΙΣΙΜΟ	1.18	1.12	0.06	0.00	0.00
ΣΥΝΟΛΟ	55.57	54.47	2.52	0.12	0.00
Πακέτα	2.67	2.26	0.24	0.04	0.00
Γενικό ΣΥΝΟΛΟ	58.25	56.73	2.77	0.16	0.00
Αξία συναλλαγών ανοικτών πωλήσεων	0.00%	0.00%	0.00%	0.00%	0.00%
Αξία συναλλαγών ειδικών διαπραγματευτών	7.55%	7.72%	3.24%	0.26%	0.00%
Αξία συναλλαγών μέσω ODL	60.20%	61.55%	49.23%	47.83%	0.00%
% Στο σύνολο	95.15%	92.68%	4.52%	0.26%	0.00%
ΓΔ Composite Index	FTSE/XA 20 FTAE ATHEX 20	FTSE/XA Liquid Mid FTSE/ATHEX Liquid Mid	FTSE/XA Small Cap FTSE ATHEX Small Cap	Λοιπές Κύριας Αγοράς Main Market Remaining Cos	
<i>Μέση Αξία Συναλλαγών χωρίς πακέτα (Σύνολο σε εκατ. Euro) / Average daily value of transactions without block trades (Total in million of Euros)</i>					
Α' ΧΡΟΝΙΚΗ ΠΕΡΙΟΔΟΣ ( Έως 11:00:00) *	7.32	7.33	0.21	0.00	0.00
Β' ΧΡΟΝΙΚΗ ΠΕΡΙΟΔΟΣ (11:00:01 - 11:30:00)	4.68	4.64	0.19	0.01	0.00
Γ' ΧΡΟΝΙΚΗ ΠΕΡΙΟΔΟΣ (11:30:01 - 12:00:00)	3.91	3.84	0.18	0.01	0.00
Δ' ΧΡΟΝΙΚΗ ΠΕΡΙΟΔΟΣ (12:00:01 - 12:30:00)	3.11	3.06	0.14	0.01	0.00
Ε' ΧΡΟΝΙΚΗ ΠΕΡΙΟΔΟΣ (12:30:01 - 13:00:00)	2.87	2.79	0.16	0.00	0.00
ΣΤ' ΧΡΟΝΙΚΗ ΠΕΡΙΟΔΟΣ (13:00:01 - 13:30:00)	3.01	2.93	0.15	0.01	0.00
Ζ' ΧΡΟΝΙΚΗ ΠΕΡΙΟΔΟΣ (13:30:01 - 14:00:00)	2.71	2.63	0.15	0.00	0.00
Η' ΧΡΟΝΙΚΗ ΠΕΡΙΟΔΟΣ (14:00:01 - 14:30:00)	2.87	2.81	0.14	0.00	0.00
Θ' ΧΡΟΝΙΚΗ ΠΕΡΙΟΔΟΣ (14:30:01 - 15:00:00)	3.23	3.19	0.15	0.01	0.00
Ι' ΧΡΟΝΙΚΗ ΠΕΡΙΟΔΟΣ (15:00:01 - 15:30:00)	3.39	3.32	0.15	0.01	0.00
ΙΑ' ΧΡΟΝΙΚΗ ΠΕΡΙΟΔΟΣ (15:30:01 - 16:00:00)	3.35	3.28	0.15	0.01	0.00
ΙΒ' ΧΡΟΝΙΚΗ ΠΕΡΙΟΔΟΣ (Από 16:00:01 - 16:30:00)	3.74	3.64	0.19	0.01	0.00
ΙΓ' ΧΡΟΝΙΚΗ ΠΕΡΙΟΔΟΣ (Από 16:30:01)	5.96	5.72	0.35	0.02	0.00
Γ(ι) ΧΡΟΝΙΚΗ ΠΕΡΙΟΔΟΣ (Από 16:50:00) - ΤΕΛΕΥΤΑΙΑ 10 ΛΕΠΤΑ	2.57	2.45	0.15	0.01	0.00
Γ(ιιι) ΑΞΙΑ 30% ΠΡΑΞΕΩΝ ΤΟΥ ΒΑΣΙΚΟΥ ΠΙΝΑΚΑ	17.46	17.14	0.76	0.03	0.00
ΣΥΝΟΛΟ*	50.15	49.19	2.32	0.09	0.00

A 1. ΑΝΑΛΥΣΗ ΑΝΑ ΦΑΣΗ

ΣΤΟ ΑΝΟΙΓΜΑ	
ΣΥΝΕΧΗΣ ΔΙΑΠΡΑΓΜΑΤΕΥΣΗ	
ΕΝΔΙΑΜΕΣΑ ΑΥΧΤΙΟΝ	
ΑΥΧΤΙΟΝ ΚΛΕΙΣΙΜΑΤΟΣ	
ΣΤΟ ΚΛΕΙΣΙΜΟ	
ΣΥΝΟΛΟ	
Πακέτα	
Γενικό ΣΥΝΟΛΟ	
Αξία συναλλαγών ανοικτών πωλήσεων	
Αξία συναλλαγών ειδικών διαπραγματευτών	
Αξία συναλλαγών μέσω ODL	
% Στο σύνολο	

A1. ANALYSIS PER TRADING PHASE

At the Open
Continuous Trading
Intraday Auctions
Closing Auction
At the Close
Total
Block Trades
Grand total
Value of Transactions Short selling
Value of Transactions of Market Makers
Value of Transactions ODL
% on the Total

B 1. ΣΥΝΕΧΗΣ ΔΙΑΠΡΑΓΜΑΤΕΥΣΗ

Α' ΧΡΟΝΙΚΗ ΠΕΡΙΟΔΟΣ ( Έως 11:00:00) *	
Β' ΧΡΟΝΙΚΗ ΠΕΡΙΟΔΟΣ (11:00:01 - 11:30:00)	
Γ' ΧΡΟΝΙΚΗ ΠΕΡΙΟΔΟΣ (11:30:01 - 12:00:00)	
Δ' ΧΡΟΝΙΚΗ ΠΕΡΙΟΔΟΣ (12:00:01 - 12:30:00)	
Ε' ΧΡΟΝΙΚΗ ΠΕΡΙΟΔΟΣ (12:30:01 - 13:00:00)	
ΣΤ' ΧΡΟΝΙΚΗ ΠΕΡΙΟΔΟΣ (13:00:01 - 13:30:00)	
Ζ' ΧΡΟΝΙΚΗ ΠΕΡΙΟΔΟΣ (13:30:01 - 14:00:00)	
Η' ΧΡΟΝΙΚΗ ΠΕΡΙΟΔΟΣ (14:00:01 - 14:30:00)	
Θ' ΧΡΟΝΙΚΗ ΠΕΡΙΟΔΟΣ (14:30:01 - 15:00:00)	
Ι' ΧΡΟΝΙΚΗ ΠΕΡΙΟΔΟΣ (15:00:01 - 15:30:00)	
ΙΑ' ΧΡΟΝΙΚΗ ΠΕΡΙΟΔΟΣ (15:30:01 - 16:00:00)	
ΙΒ' ΧΡΟΝΙΚΗ ΠΕΡΙΟΔΟΣ (Από 16:00:01 - 16:30:00)	
ΙΓ' ΧΡΟΝΙΚΗ ΠΕΡΙΟΔΟΣ (Από 16:30:01)	
Γ(ι) ΧΡΟΝΙΚΗ ΠΕΡΙΟΔΟΣ (Από 16:50:00) - ΤΕΛΕΥΤΑΙΑ 10 ΛΕΠΤΑ	
Γ(ιιι) ΑΞΙΑ 30% ΠΡΑΞΕΩΝ ΤΟΥ ΒΑΣΙΚΟΥ ΠΙΝΑΚΑ	

B1. CONTINUOUS TRADING PHASE

1st Period (till 11:00:00) *
2nd Period (11:00:01 - 11:30:00)
3rd Period (11:30:01 - 12:00:00)
4th Period (12:00:01 - 12:30:00)
5th Period (12:30:01 - 13:00:00)
6th Period (14:00:01 - 13:30:00)
7th Period (13:30:01 - 14:00:00)
8th Period (14:00:01 - 14:30:00)
9th Period (14:30:01 - 15:00:00)
10th Period (Από 15:00:01 - 15:30:00)
11th Period (15:30:01 - 16:00:00)
12th Period ( 16:00:01 - 16:30:00)
13th Period (16:30:01)

C (i) (From 16:50:00) Last ten minutes of Continuous Trading  
C (iii) The Value of 30% of the trades which are included to the calculation of the closing prices

ΣΥΝΟΛΟ\*

\* δεν περιλαμβάνεται η αξία των συναλλαγών στο άνοιγμα

TOTAL

ΣΤΟΙΧΕΙΑ ΜΕΣΗΣ ΗΜΕΡΗΣΙΑΣ ΑΞΙΑΣ ΣΥΝΑΛΛΑΓΩΝ ΜΕΤΟΧΩΝ ΑΝΑ ΔΕΙΚΤΗ ΚΥΡΙΑΣ ΑΓΟΡΑΣ  
AVERAGE DAILY STOCKS VALUE OF TRANSACTIONS DATA PER INDEX OF MAIN MARKET

ΓΔ Composite Index	FTSE/XA 20 FTAE ATHEX 20	FTSE/XA Liquid Mid FTSE/ATHEX Liquid Mid	FTSE/XA Small Cap FTSE ATHEX Small Cap	Λοιπές Κύριας Αγοράς Main Market Remaining Cos	
01/01/2012-30/03/2012	01/01/2012-30/03/2012	01/01/2012-30/03/2012	01/01/2012-30/03/2012	01/01/2012-30/03/2012	
<i>Μέσος Αριθμός Πράξεων χωρίς πακέτα. / Average daily number of transactions without block trades</i>					
ΣΤΟ ΑΝΟΙΓΜΑ	599.63	519.71	82.49	86.29	0.00
ΣΥΝΕΧΗΣ ΔΙΑΠΡΑΓΜΑΤΕΥΣΗ	22,259.62	20,971.76	2,474.52	322.11	0.00
ΕΝΔΙΑΜΕΣΑ ΑΥΣΤΙΟΝ	23.10	19.22	2.60	6.11	0.00
ΑΥΣΤΙΟΝ ΚΛΕΙΣΙΜΑΤΟΣ	651.38	578.60	83.78	17.16	0.00
ΣΤΟ ΚΛΕΙΣΙΜΟ	387.56	345.21	56.73	11.51	0.00
ΣΥΝΟΛΟ	23,921.29	22,434.51	2,700.13	443.17	0.00
Πακέτα	2.60	1.95	0.49	0.03	0.00
Γενικό ΣΥΝΟΛΟ	23,923.89	22,436.46	2,700.62	443.21	0.00
Αριθμός Πράξεων ανοικτών πωλήσεων	0.00%	0.00%	0.00%	0.00%	0.00%
Αριθμός Πράξεων ειδικών διαπραγματευτών	5.40%	5.72%	2.41%	2.09%	0.00%
Αριθμός Πράξεων μέσω ODL	67.46%	68.85%	63.15%	68.95%	0.00%
% Στο σύνολο	85.17%	79.88%	9.61%	1.58%	0.00%

C1. ANALYSIS PER TRADING PHASE

Γ 1. ΑΝΑΛΥΣΗ ΑΝΑ ΦΑΣΗ

ΣΤΟ ΑΝΟΙΓΜΑ	599.63	519.71	82.49	86.29	0.00
ΣΥΝΕΧΗΣ ΔΙΑΠΡΑΓΜΑΤΕΥΣΗ	22,259.62	20,971.76	2,474.52	322.11	0.00
ΕΝΔΙΑΜΕΣΑ ΑΥΣΤΙΟΝ	23.10	19.22	2.60	6.11	0.00
ΑΥΣΤΙΟΝ ΚΛΕΙΣΙΜΑΤΟΣ	651.38	578.60	83.78	17.16	0.00
ΣΤΟ ΚΛΕΙΣΙΜΟ	387.56	345.21	56.73	11.51	0.00
ΣΥΝΟΛΟ	23,921.29	22,434.51	2,700.13	443.17	0.00
Πακέτα	2.60	1.95	0.49	0.03	0.00
Γενικό ΣΥΝΟΛΟ	23,923.89	22,436.46	2,700.62	443.21	0.00
Αριθμός Πράξεων ανοικτών πωλήσεων	0.00%	0.00%	0.00%	0.00%	0.00%
Αριθμός Πράξεων ειδικών διαπραγματευτών	5.40%	5.72%	2.41%	2.09%	0.00%
Αριθμός Πράξεων μέσω ODL	67.46%	68.85%	63.15%	68.95%	0.00%
% Στο σύνολο	85.17%	79.88%	9.61%	1.58%	0.00%

At the Open	599.63	519.71	82.49	86.29	0.00
ContinuousTrading	22,259.62	20,971.76	2,474.52	322.11	0.00
Intraday Auctions	23.10	19.22	2.60	6.11	0.00
Closing Auction	651.38	578.60	83.78	17.16	0.00
At the Close	387.56	345.21	56.73	11.51	0.00
Total	23,921.29	22,434.51	2,700.13	443.17	0.00
BlockTrades	2.60	1.95	0.49	0.03	0.00
Grand total	23,923.89	22,436.46	2,700.62	443.21	0.00
Number of Trades of Short selling	0.00%	0.00%	0.00%	0.00%	0.00%
Number of Trades of Market Makers	5.40%	5.72%	2.41%	2.09%	0.00%
Number of Trades through ODL	67.46%	68.85%	63.15%	68.95%	0.00%
% on the Total	85.17%	79.88%	9.61%	1.58%	0.00%

ΓΔ Composite Index	FTSE/XA 20 FTAE ATHEX 20	FTSE/XA Liquid Mid FTSE/ATHEX Liquid Mid	FTSE/XA Small Cap FTSE ATHEX Small Cap	Λοιπές Κύριας Αγοράς Main Market Remaining Cos	
<i>Μέσος Αριθμός Πράξεων χωρίς πακέτα. / Average daily number of transactions without block trades</i>					
Α' ΧΡΟΝΙΚΗ ΠΕΡΙΟΔΟΣ ( Έως 11:00:00) *	2,939.67	2,920.27	219.41	18.79	0.00
Β' ΧΡΟΝΙΚΗ ΠΕΡΙΟΔΟΣ (11:00:01 - 11:30:00)	2,096.48	2,024.98	212.84	18.08	0.00
Γ' ΧΡΟΝΙΚΗ ΠΕΡΙΟΔΟΣ (11:30:01 - 12:00:00)	1,749.22	1,665.67	195.65	18.67	0.00
Δ' ΧΡΟΝΙΚΗ ΠΕΡΙΟΔΟΣ (12:00:01 - 12:30:00)	1,446.22	1,370.02	159.89	18.76	0.00
Ε' ΧΡΟΝΙΚΗ ΠΕΡΙΟΔΟΣ (12:30:01 - 13:00:00)	1,344.08	1,251.84	159.86	18.67	0.00
ΣΤ' ΧΡΟΝΙΚΗ ΠΕΡΙΟΔΟΣ (13:00:01 - 13:30:00)	1,393.08	1,296.49	158.19	18.35	0.00
Ζ' ΧΡΟΝΙΚΗ ΠΕΡΙΟΔΟΣ (13:30:01 - 14:00:00)	1,249.41	1,169.49	151.16	17.95	0.00
Η' ΧΡΟΝΙΚΗ ΠΕΡΙΟΔΟΣ (14:00:01 - 14:30:00)	1,331.90	1,245.87	154.73	19.25	0.00
Θ' ΧΡΟΝΙΚΗ ΠΕΡΙΟΔΟΣ (14:30:01 - 15:00:00)	1,423.30	1,353.90	155.54	19.22	0.00
Ι' ΧΡΟΝΙΚΗ ΠΕΡΙΟΔΟΣ (15:00:01 - 15:30:00)	1,440.81	1,359.59	156.43	25.14	0.00
ΙΑ' ΧΡΟΝΙΚΗ ΠΕΡΙΟΔΟΣ (15:30:01 - 16:00:00)	1,459.52	1,351.68	176.68	27.16	0.00
ΙΒ' ΧΡΟΝΙΚΗ ΠΕΡΙΟΔΟΣ (Από 16:00:01 - 16:30:00)	1,705.89	1,561.00	210.79	33.70	0.00
ΙΓ' ΧΡΟΝΙΚΗ ΠΕΡΙΟΔΟΣ (Από 16:30:01)	2,680.03	2,400.95	363.35	68.37	0.00
Γ(ι) ΧΡΟΝΙΚΗ ΠΕΡΙΟΔΟΣ (Από 16:50:00) - ΤΕΛΕΥΤΑΙΑ 10 ΛΕΠΤΑ	1,171.38	1,030.76	165.83	32.02	0.00
Γ(ιιι) ΑΞΙΑ 30% ΠΡΑΞΕΩΝ ΤΟΥ ΒΑΣΙΚΟΥ ΠΙΝΑΚΑ	7,058.30	6,625.78	792.10	130.89	0.00
ΣΥΝΟΛΟ*	22,259.62	20,971.76	2,474.52	322.11	0.00

D1. CONTINUOUS TRADING PHASE

Δ 1. ΣΥΝΕΧΗΣ ΔΙΑΠΡΑΓΜΑΤΕΥΣΗ

Α' ΧΡΟΝΙΚΗ ΠΕΡΙΟΔΟΣ ( Έως 11:00:00) *	2,939.67	2,920.27	219.41	18.79	0.00
Β' ΧΡΟΝΙΚΗ ΠΕΡΙΟΔΟΣ (11:00:01 - 11:30:00)	2,096.48	2,024.98	212.84	18.08	0.00
Γ' ΧΡΟΝΙΚΗ ΠΕΡΙΟΔΟΣ (11:30:01 - 12:00:00)	1,749.22	1,665.67	195.65	18.67	0.00
Δ' ΧΡΟΝΙΚΗ ΠΕΡΙΟΔΟΣ (12:00:01 - 12:30:00)	1,446.22	1,370.02	159.89	18.76	0.00
Ε' ΧΡΟΝΙΚΗ ΠΕΡΙΟΔΟΣ (12:30:01 - 13:00:00)	1,344.08	1,251.84	159.86	18.67	0.00
ΣΤ' ΧΡΟΝΙΚΗ ΠΕΡΙΟΔΟΣ (13:00:01 - 13:30:00)	1,393.08	1,296.49	158.19	18.35	0.00
Ζ' ΧΡΟΝΙΚΗ ΠΕΡΙΟΔΟΣ (13:30:01 - 14:00:00)	1,249.41	1,169.49	151.16	17.95	0.00
Η' ΧΡΟΝΙΚΗ ΠΕΡΙΟΔΟΣ (14:00:01 - 14:30:00)	1,331.90	1,245.87	154.73	19.25	0.00
Θ' ΧΡΟΝΙΚΗ ΠΕΡΙΟΔΟΣ (14:30:01 - 15:00:00)	1,423.30	1,353.90	155.54	19.22	0.00
Ι' ΧΡΟΝΙΚΗ ΠΕΡΙΟΔΟΣ (15:00:01 - 15:30:00)	1,440.81	1,359.59	156.43	25.14	0.00
ΙΑ' ΧΡΟΝΙΚΗ ΠΕΡΙΟΔΟΣ (15:30:01 - 16:00:00)	1,459.52	1,351.68	176.68	27.16	0.00
ΙΒ' ΧΡΟΝΙΚΗ ΠΕΡΙΟΔΟΣ (Από 16:00:01 - 16:30:00)	1,705.89	1,561.00	210.79	33.70	0.00
ΙΓ' ΧΡΟΝΙΚΗ ΠΕΡΙΟΔΟΣ (Από 16:30:01)	2,680.03	2,400.95	363.35	68.37	0.00
Γ(ι) ΧΡΟΝΙΚΗ ΠΕΡΙΟΔΟΣ (Από 16:50:00) - ΤΕΛΕΥΤΑΙΑ 10 ΛΕΠΤΑ	1,171.38	1,030.76	165.83	32.02	0.00

1st Period (till 11:00:00) *	2,939.67	2,920.27	219.41	18.79	0.00
2nd Period (11:00:01 - 11:30:00)	2,096.48	2,024.98	212.84	18.08	0.00
3rd Period (11:30:01 - 12:00:00)	1,749.22	1,665.67	195.65	18.67	0.00
4th Period (12:00:01 - 12:30:00)	1,446.22	1,370.02	159.89	18.76	0.00
5th Period (12:30:01 - 13:00:00)	1,344.08	1,251.84	159.86	18.67	0.00
6th Period (14:00:01 - 13:30:00)	1,393.08	1,296.49	158.19	18.35	0.00
7th Period (13:30:01 - 14:00:00)	1,249.41	1,169.49	151.16	17.95	0.00
8th Period (14:00:01 - 14:30:00)	1,331.90	1,245.87	154.73	19.25	0.00
9th Period (14:30:01 - 15:00:00)	1,423.30	1,353.90	155.54	19.22	0.00
10th Period (Από 15:00:01 - 15:30:00)	1,440.81	1,359.59	156.43	25.14	0.00
11th Period (15:30:01 - 16:00:00)	1,459.52	1,351.68	176.68	27.16	0.00
12th Period ( 16:00:01 - 16:30:00)	1,705.89	1,561.00	210.79	33.70	0.00
13th Period (16:30:01)	2,680.03	2,400.95	363.35	68.37	0.00

C (i) (From 16:50:00) Last ten minutes of Continuous Trading

C (iii) The Value of 30% of the trades which are included to the calculation of the closing prices

ΣΥΝΟΛΟ\*

\* δεν περιλαμβάνεται η αξία των συναλλαγών στο άνοιγμα

TOTAL

Μηνιαίοι μέσοι όροι spread - Σύνολο αγορών  
Monthly average spread - Total of markets

ΕΤΟΣ - ΜΗΝΑΣ YEAR / MONTH	Spread πράξεων * Trades spread *	Time (συνεδρίασης) spread ** Time spread **	Μέση Ημερήσια Αξία συναλλαγών Average Transactions Value
03/2011	3.45	4.14	124.66
04/2011	3.54	4.50	86.13
05/2011	3.37	4.59	85.15
06/2011	3.61	4.62	86.42
07/2011	3.66	4.73	98.30
08/2011	4.52	6.13	67.03
09/2011	4.82	6.19	59.32
10/2011	8.24	12.67	49.77
11/2011	8.85	15.04	49.76
12/2011	9.07	15.84	28.26
01/2012	8.73	14.84	50.96
02/2012	6.31	11.72	83.78
03/2012	6.44	10.24	41.26

4. Μηνιαίοι μέσοι όροι spread - Σύνολο αγορών  
Monthly average spread - Total markets

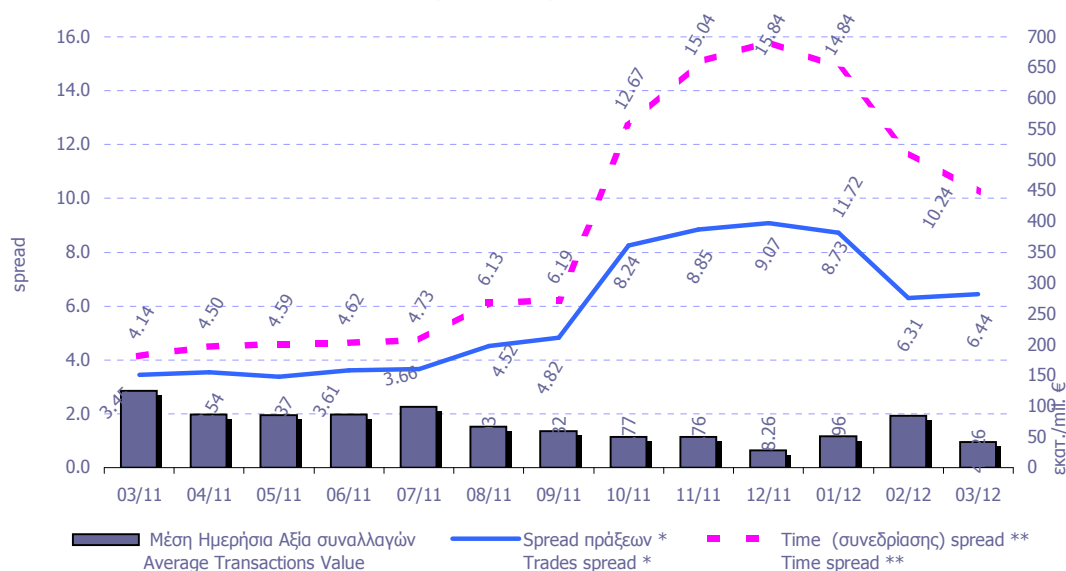

**Spread:** Ως spread ορίζεται το ηηλικό της διαφοράς της καλύτερης τιμής αγοράς από την καλύτερη τιμή πώλησης προς το ημιάθροισμα αυτών των τιμών.  
**Spread:** The spread is defined as the ratio of the difference between the best ask and the best bid price over the average of the sum of the two prices.

\* **Spread πράξεων:** Ο σταθμισμένος, με την ποσοστιαία αξία συναλλαγών των πράξεων, μέσος όρος των spread που αντιστοιχούν σε αυτές τις πράξεις. Το spread που αντιστοιχεί στην αξία συναλλαγών κάποιας πράξης είναι αυτό που παρατηρείται ακριβώς πριν τη διενέργεια της πράξης.  
**Trades spread:** The weighted, by traded value, average of the spreads corresponding to these trades. The spread that corresponds to a trade is the one experienced exactly before the trade.

\* \* **Υπολογισμός Spread σύμφωνα με τον κανονισμό του ΧΑ. - Spread calculation according to the ATHEX regulation**

**Spread συνεδρίασης:** Ο σταθμισμένος, με την ποσοστιαία χρονική διάρκεια, μέσος όρος των spread που παρατηρούνται κατά τη διάρκεια της συνεδρίασης.  
**Time spread:** The weighted, by time duration, average of spreads experienced during a trading session.

## Μηνιαία μέση κυκλοφοριακή ταχύτητα (velocity) για ομάδες μετοχών Monthly average velocity for groups of Stocks

ΕΤΟΣ - ΜΗΝΑΣ YEAR / MONTH	ΚΥΡΙΑ ΑΓΟΡΑ MAIN MARKET	ΧΑΜΗΛΗΣ ΔΙΑΣΠΟΡΑΣ LOW DISPERSION	ΕΠΙΤΗΡΗΣΗΣ SURVEILLANCE	ΣΥΝΟΛΟ ΑΓΟΡΩΝ TOTAL MARKETS	FTSE®/ATHEX 20	FTSE®/ATHEX Liquid Mid	FTSE®/ATHEX SmallCap
01/2012	0.19%	0.005%	0.0100%	0.1754%	0.230%	0.112%	0.193%
02/2012	0.29%	0.004%	0.0154%	0.2647%	0.347%	0.130%	0.289%
03/2012	0.17%	0.002%	0.0079%	0.1561%	0.208%	0.074%	0.171%

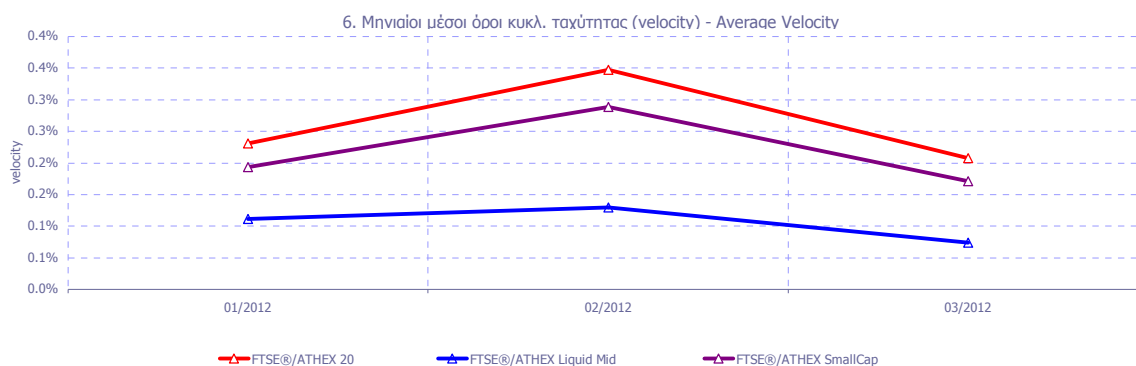
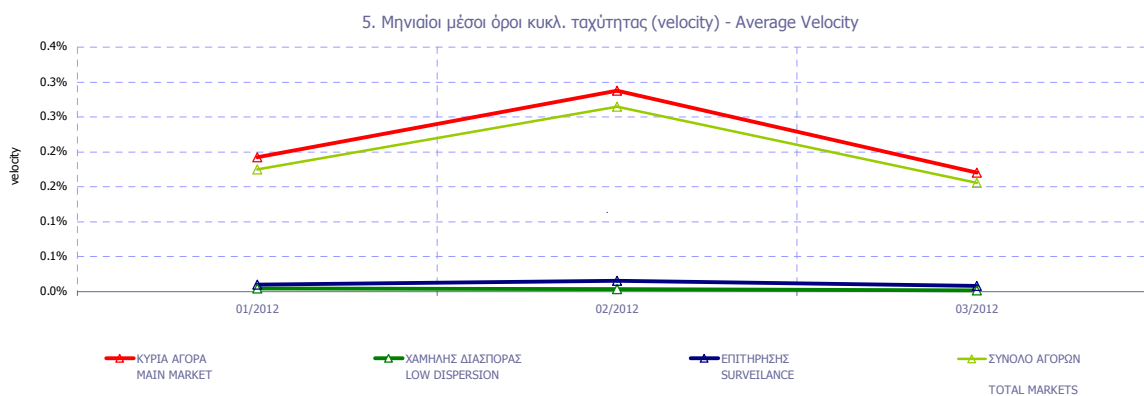

Κυκλοφοριακή Ταχύτητα : Αξία Συναλλαγών / Κεφαλαίωση Velocity : Trading Value / Capitalisation

$$\sum_{i=1}^m \frac{V_i}{XA}$$

m : αριθμός ημερών που διαπραγματεύτηκε η μετοχή - number of trading days of the stock

$V_i$  : αξία συναλλαγών της μετοχής για κάθε μέρα διαπραγμάτευσης i - trading value of the stock in each trading day i

$XA$  : χρηματιστηριακή αξία της μετοχής - market capitalisation of the stock



## Μηνιαία ιστορική μεταβλητότητα (volatility) για ομάδες μετοχών Monthly historical volatility for groups of shares

ΕΤΟΣ - ΜΗΝΑΣ YEAR / MONTH	ΚΥΡΙΑ ΑΓΟΡΑ MAIN MARKET	ΧΑΜΗΛΗΣ ΔΙΑΣΠΟΡΑΣ LOW DISPERSION	ΕΠΙΤΗΡΗΣΗΣ SURVEILLANCE	ΣΥΝΟΛΟ ΑΓΟΡΩΝ TOTAL MARKETS	FTSE®/ ATHEX 20	FTSE®/ ATHEX Liquid Mid	FTSE®/ATHEX SmallCap
01/2012	23.79%	22.62%	25.98%	21.46%	21.57%	18.41%	28.72%
02/2012	21.00%	16.03%	31.74%	20.19%	25.52%	19.59%	27.40%
03/2012	18.70%	13.83%	31.92%	18.93%	16.23%	13.70%	25.20%

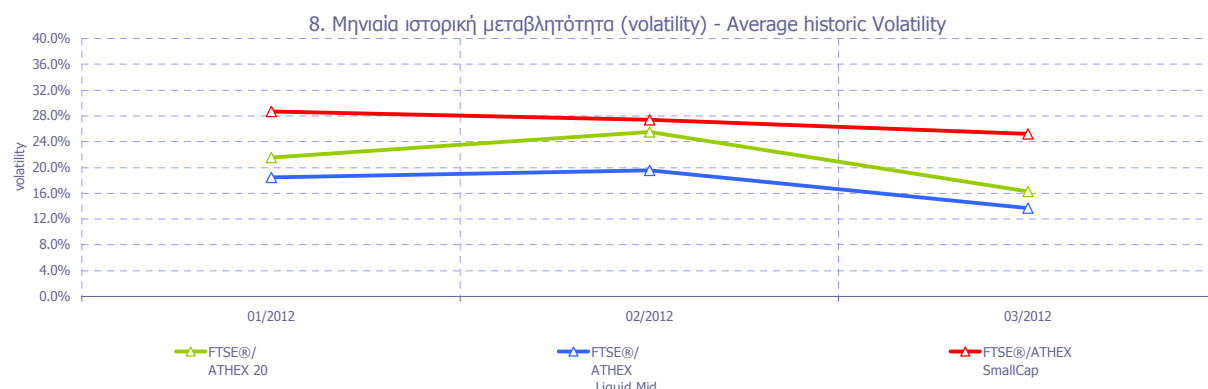
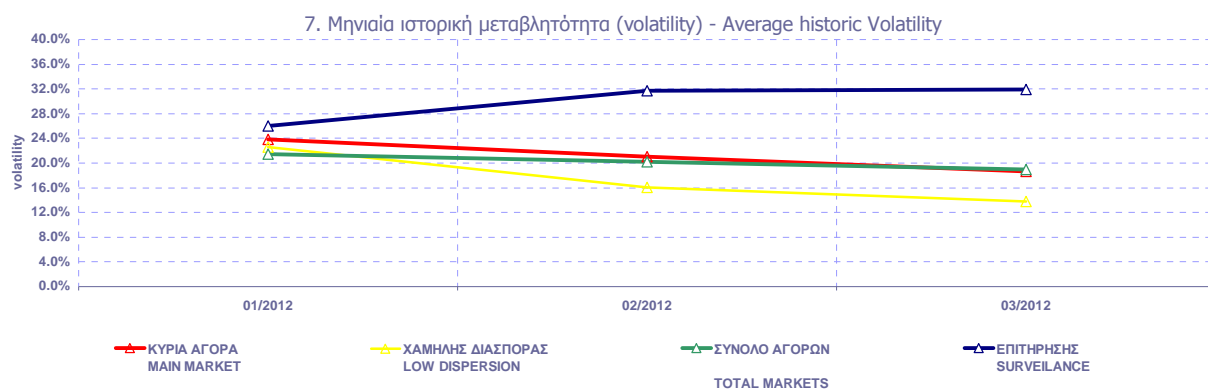

**Μηνιαία Μεταβλητότητα:** Προκύπτει από την μεταβολή των τιμών κλεισίματος για κάθε συνεδριακή ημέρα του μήνα.

**Volatility:** Is calculated from the closing price changes for each working day of the month.

ΟΜΟΛΟΓΑ ΔΙΑΠΡΑΓΜΑΤΕΥΣΙΜΑ ΜΕ ΤΗ ΜΕΘΟΔΟ ΕΚΦΩΝΗΣΗΣ - ΑΝΤΙΦΩΝΗΣΗΣ  
BONDS TRADED WITH THE OPEN OUTCRY METHOD

Όνομαστική Αξία Nominal Value	Αρχικό Επιτόκιο Initial Interest Rate (%)	Σημερινό Επιτόκιο Today's Interest Rate (%)	Ετήσιος Τόκος Annual Interest	Απόδοση στη Λήξη (***) Yield to Maturity (%)	Ημερομηνία Έκδοσης Date of Issue	Αριθμός Ετήσιων Ανανεώσεων Number of Yearly Renewals	Μηνιαίες Τιμές Εκφώνησης τοίς Μετρητοίς (Ευρώ) Monthly Cash Outcry Prices (Euro)			Συναλλαγές σε Τεμάχια Transactions in Items	Αξία Συναλλαγών (Ευρώ) Value of Transactions (Euro)	Τιμές Έτους από 1.1.2012 (Ευρώ) Price Range since 1.1.2012 (Euro)	
							Κατώτερη- Low	Ανώτερη- High	Τιμή - Price			Κατώτερη Low	Ανώτερη High

ΟΜΟΛΟΓΑ ΚΡΑΤΙΚΩΝ ΤΡΑΠΕΖΩΝ ΕΤΗΣΙΑΣ ΔΙΑΡΚΕΙΑΣ  
STATE - OWNED BANKS SHORT TERM BONDS (α, β)

E.T.B.A. - H.I.D.B.

€ 124.67	2.30	1.80	2.28	Δ/Υ	31.08.03	9		100.00	100.00	100.00			100.00	100.00
€ 125.41	2.35	3.92	4.61	Δ/Υ	31.01.05	8		100.00	100.00	100.00			100.00	100.00
€ 1,181.97	3.65	2.48	29.74	Δ/Υ	30.11.06	6							0.00	0.00
€ 1,106.61	4.05	2.48	27.85	Δ/Υ	31.03.07	5							0.00	0.00
€ 1,139.15	4.25	2.48	28.66	Δ/Υ	30.04.07	5							0.00	0.00
€ 1,148.47	4.45	2.48	28.90	Δ/Υ	30.06.07	5							0.00	0.00
€ 1,143.35	4.45	2.75	31.97	Δ/Υ	31.07.07	5							0.00	0.00
€ 1,143.35	4.45	2.48	28.77	Δ/Υ	31.08.07	5							0.00	0.00
€ 1,147.45	4.60	2.48	28.87	Δ/Υ	31.10.07	5							0.00	0.00
€ 1,147.45	4.60	2.48	28.87	Δ/Υ	30.11.07	5							0.00	0.00
€ 1,085.69	4.35	2.48	27.32	Δ/Υ	31.01.08	5							0.00	0.00
€ 1,130.30	4.40	2.48	28.44	Δ/Υ	31.01.08	5							0.00	0.00
€ 1,123.08	4.20	2.48	28.18	Δ/Υ	29.02.08	5							0.00	0.00
€ 1,125.27	4.40	2.48	28.24	Δ/Υ	29.02.08	5							0.00	0.00
€ 1,092.79	4.40	2.48	27.50	Δ/Υ	31.03.08	4							0.00	0.00
€ 1,097.06	4.80	2.48	27.61	Δ/Υ	30.04.08	4							0.00	0.00
€ 1,117.19	4.40	2.48	28.11	Δ/Υ	30.04.08	4							0.00	0.00
€ 1,098.12	4.90	2.48	27.63	Δ/Υ	31.05.08	4							0.00	0.00
€ 1,106.95	5.50	2.48	27.85	Δ/Υ	31.05.08	4							0.00	0.00
€ 1,104.29	5.25	2.48	27.79	Δ/Υ	30.06.08	4							0.00	0.00
€ 1,104.29	5.25	2.48	27.79	Δ/Υ	30.06.08	4							0.00	0.00
€ 1,108.01	5.60	2.48	27.88	Δ/Υ	30.06.08	4							0.00	0.00
€ 1,108.01	5.60	2.48	27.88	Δ/Υ	30.06.08	4							0.00	0.00
€ 1,099.36	5.25	2.75	30.74	Δ/Υ	31.07.08	4							0.00	0.00
€ 1,103.07	5.60	2.75	30.84	Δ/Υ	31.07.08	4							0.00	0.00
€ 1,103.07	5.60	2.75	30.84	Δ/Υ	31.07.08	4							0.00	0.00
€ 1,099.36	5.25	2.48	27.66	Δ/Υ	31.08.08	4							0.00	0.00
€ 1,101.48	5.45	2.48	27.72	Δ/Υ	31.08.08	4							0.00	0.00
€ 1,101.48	5.45	2.48	27.72	Δ/Υ	31.08.08	4							0.00	0.00
€ 1,103.07	5.60	2.48	27.76	Δ/Υ	31.08.08	4							0.00	0.00
€ 1,103.07	5.60	2.48	27.76	Δ/Υ	31.08.08	4							0.00	0.00
€ 1,081.74	5.45	2.48	27.22	Δ/Υ	31.10.08	4							0.00	0.00
€ 1,101.48	5.45	2.48	26.96	Δ/Υ	31.10.08	4							0.00	0.00
€ 1,102.01	5.50	2.48	27.73	Δ/Υ	31.10.08	4							0.00	0.00
€ 1,104.65	5.75	2.48	27.80	Δ/Υ	31.10.08	4							0.00	0.00

**ΟΜΟΛΟΓΑ ΔΙΑΠΡΑΓΜΑΤΕΥΣΙΜΑ ΜΕ ΤΗ ΜΕΘΟΔΟ ΕΚΦΩΝΗΣΗΣ-ΑΝΤΙΦΩΝΗΣΗΣ  
BONDS TRADED WITH THE OPEN OUTCRY METHOD**

Όνομαστική Αξία / Ελάχιστη Διαπραγματεύσιμη Ποσότητα Nominal Value / Minimum Traded Value	Σημερινό Επιτόκιο % Today's Interest Rate % (**)	Αξία Τελευταίου Αποκοινηθέντος Τοκιδίου Value of Last Paid Coupon	Απόδοση στη Λήξη (***) Yield to Maturity (%)	Ημερομηνία Έκδοσης Issue Date	Διάρκεια(Έτη) Duration (Years)	No Σημείωσης - Note Nr	Μηνιαίες Τιμές Εκφώνησης Monthly Outcry Prices			Συναλλαγές σε Τεμάχια * Transactions in Items	Αξία Συναλλαγών Value of Transactions	Τιμές Έτους από 1.1. 2012 (Ευρώ) Price Range since 1.1. 2012 (Euro)	
							Κατώτερη - Low	Ανώτερη+High	Τελευταία-Last			Κατώτερη Low	Ανώτερη High
<b>ΔΑΝΕΙΑ BONDS</b>													

ΝΟΜΙΚΩΝ ΠΡΟΣΩΠΩΝ ΚΑΙ ΕΤΑΙΡΕΙΩΝ ΣΕ ΣΥΝΑΛΛΑΓΜΑ ΚΑΙ ΕΥΡΩ - CORPORATION BONDS IN FOREIGN CURRENCY AND EURO														
GBP	10.00	2.50	0.250000	Δ/Υ	01/12/1928	100		E.K.T.E. - National Mortgage Bank					0.00	0.00
GBP	10.00	2.50	0.250000	Δ/Υ	01/12/1930	98		E.K.T.E. σειρά - National Mortgage Bank	2.27	2.27	2.27		2.27	2.27
ΟΜΟΛΟΓΑ ΕΛΛΗΝΙΚΟΥ ΔΗΜΟΣΙΟΥ - GOVERNMENT BONDS - DEMATERIALIZED SECURITIES														
€	1,000.00	5.90	59.000000	5.56	24/04/2002	20		ΟΕΔ-ΣΤΘ-221022-20X-5,900-1000,00 - GGB-FX	1,000.00	1,000.00	1,000.00		1,000.00	1,000.00
€	1,000.00	4.60	48.520000	1.06	17/01/2003	10		ΟΕΔ-ΣΤΘ-200513-10X-4,600-1000,00 - GGB-FX	1,000.00	1,000.00	1,000.00		1,000.00	1,000.00
€	1,000.00	2.90 flr	28.818000	Δ/Υ	27/03/2003	23	2	ΟΕΔ-ΚΥΜ-250725-23X-2,938-1000,00 - GGB-FI	1,000.00	1,000.00	1,000.00		1,000.00	1,000.00
€	1,000.00	4.50	45.000000	Δ/Υ	13/01/2004	10		ΟΕΔ-ΣΤΘ-200514-10X-4,500-1000,00 - GGB-FX	1,000.00	1,000.00	1,000.00		1,000.00	1,000.00
ΟΜΟΛΟΓΙΑΚΑ ΔΑΝΕΙΑ ΔΙΕΘΝΩΝ ΟΡΓΑΝΙΣΜΩΝ - BONDS OF INTERNATIONAL ORGANIZATIONS														
€	1,000.00	5.00 flr		Δ/Υ	21/07/2006	10		ΟΜΟΛΟΓΟ ΕΥΡΩΠΑΪΚΗΣ ΤΡΑΠΕΖΑΣ ΕΠΕΝΔΥΣΕΩΣ					0.00	0.00

**ΣΗΜΕΙΩΣΕΙΣ ΟΜΟΛΟΓΩΝ - BONDS NOTES**

Συντμήσεις - Abbreviations A.A.Σ.Ε = ΑΓΟΡΑ ΑΞΙΩΝ ΣΤΑΘΕΡΟΥ ΕΙΣΟΔΗΜΑΤΟΣ / F.I.S.M.=FIXED INCOME SECURITIES' MARKET

\*\* FLR (Floating Interest Rate) σημαίνει ομόλογο μεταβλητού επιτοκίου / FLR means " a Floating Interest Rate Bond"

\* Όσον αφορά τα ομόλογα που διαπραγματεύονται στην Α.Α.Σ.Ε όλες οι τιμές εκφράζονται επί τοις εκατό (%) της ονομαστικής τιμής τους. Ο όγκος συναλλαγών υπολογίζεται ως (Τεμάχια) \* (Ονομαστική τιμή). Η αξία συναλλαγών υπολογίζεται ως (Τεμάχια) \* (Ονομαστική Τιμή) \* (Τιμή%) + (Δεδουλευμένοι Τόκοι) / All the prices for the bonds that are traded in the F.I.S.M. refer to percentage (%) upon the nominal value, while the volume of transactions refer to euro. Transactions Volume = (Pieces) \* (Face Value). Transactions Value = (Pieces) \* (Nominal value) \* (price %) + (Accrued interest). Η αξία του τρέχοντος τοκομεριδίου για τις εκδόσεις με ονομαστική αξία 0.01 Ευρώ αναφέρεται σε ονομαστική αξία 100 Ευρώ / The Value of current coupon for the issues with NV 0.01 euro refers to NV 100 euros

Αντίστοιχα για τα ομόλογα που είναι διαπραγματεύσιμα με την μέθοδο Εκφώνησης - Αντιφώνησης οι τιμές εκφράζονται σε ευρώ ενώ ο όγκος εκφράζεται σε τεμάχια / Correspondingly the prices for the bonds that are traded with the open outcry method refer to euro while the volume of transactions refer to items.

Η ελάχιστη διαπραγματεύσιμη Ονομαστική Ονομαστική αξία για όλους τους τίτλους είναι τα 100 Ευρώ / The minimum traded Nominal Value for all der securities is equal to 100 Euros

2 Επιτόκιο 2,90 ετησίως σταθερό και index ratio (λόγος δεικτών πληθωρισμού). Δείκτης αναφοράς Πληθωρισμού: Εναρμονισμένος Δείκτης τιμών Καταναλωτή που ισχύει στην Ευρωζώνη εξαιρούμενου του καπνού / Reference Inflation Ratio: Harmonized Consumption Index (currently) valid in Euro zone excluding tobacco.

α Τα επιτόκια των ετησίων Ομολόγων ΕΤΒΑ είναι απαλλαγμένα των φόρων (καθαρά) / The interest rates of the Yearly H.I.D.B. Bonds are tax-free (net).

β Για τα Ομόλογα έκδοσης μέχρι και 30/09/2008 ο δεδουλευμένος τόκος έχει κεφαλαιοποιηθεί / For the Bonds issued up to 30.09.08, the occurred interest has been capitalized.

\*\*\* ΑΠΟΔΟΣΕΙΣ ΟΜΟΛΟΓΩΝ: Αρχικά, βρίσκεται η τιμή κτήσεως, που προκύπτει αν στην τρέχουσα χρηματιστηριακή αξία προσθέσουμε τους δεδουλευμένους τόκους. Εξαιτίας της απελευθέρωσης των χρηματιστηριακών μεσιτειών, η τελευταία από 1/1/2001 δεν υπολογίζεται πλέον στον προσδιορισμό της απόδοσης. Στην συνέχεια υπολογίζεται η (ετησιοποιημένη) απόδοση στην λήξη του Ομολόγου στο νόμισμα εκδόσεώς του όπου α) δεν λαμβάνονται υπόψη οι λαχνοί των λαχειοφόρων δανείων, β) δεν λαμβάνονται υπόψη οι δυνατότητες μετατροπής των ομολογίων σε μετοχές και γ) τα ομόλογα κυμαινόμενου επιτοκίου θεωρείται ότι μέχρι να λήξουν θα έχουν το σημερινό επιτόκιο / BONDS YIELD: Initially, the bid price (which is the market price of the Bond plus the accrued interest - due to liberalisation of stock broker fees, the latter are not taken into consideration to the determination of bonds' yield since 1/1/2001) is found. Subsequently, the (annualised) Bond's Yield to Maturity (YTM) in terms of the Bond's clause is calculated, where a) the lotteries of the lottery Bonds are not considered, b) the entitlement of a convertible bond to be converted into shares is not considered and c) the floating interest rate I considered to retain the current interest rate up to their redemption date.

1 Το ομόλογο είναι αορίστου διάρκειας - The bonds are of indefinite duration.



**ΟΜΟΛΟΓΑ ΔΙΑΠΡΑΓΜΑΤΕΥΣΙΜΑ ΣΤΗΝ Α.Α.Σ.Ε.**  
**BONDS TRADED IN FIXED INCOME SECURITIES' MARKET**

Ονομαστική Αξία Nominal Value	Σημερινό Επιτόκιο % Today's Interest Rate % (**)	Αξία Τελευταίου Αποκρίτου Τοκείου Value of Last Paid Coupon	Απόδοση στη Λήξη Yield to Maturity (%) (***)	Ημερομηνία Έκδοσης Issue Date	Διάρκεια (Έτη)-Duration(Years)	No Σημείωσης - Note Nr	ΔΑΝΕΙΑ BONDS	Μηνιαίες Τιμές Συνλλαγών επι τοις Εκατό (%) Monthly Transactions' Prices in Percentage (%)			Όγκος Συνλλαγών * Volume of Transactions	Αξία Συνλλαγών (Ευρώ) Value of Transactions (Euro)	Τιμές Έτους από 1.1. 2012 (Ευρώ) Price Range since 1.1. 2012 (Euro)		
								Κατώτερη - Low (%)	Ανώτερη - High (%)	Κλείσιμο-Close (%)			Κατώτερη - Low (%)	Ανώτερη - High (%)	
<b>ΟΜΟΛΟΓΑ ΕΛΛΗΝΙΚΟΥ ΔΗΜΟΣΙΟΥ - GOVERNMENT BONDS - DEMATERIALIZED SECURITIES (ΟοιΥ?ααα - Continued)</b>															
€	0.07	2.48	hr	0.00	2.10	13.01.11	7	ΟΕΔ-ΚΥΜ-010717-07X-2,084-0,07 - GGB-FRN-010717	100.00	100.00	100.00			100.00	100.00
€	0.01	1.00		0.00	...	31.01.11	1	ΟΕΔ-ΣΤΘ-300612-01X-1,000-0,01 - GGB-FXD-300612	100.00	100.00	100.00			100.00	100.00
€	1.00	2.00		0.02	1.98	09.03.12	11	ΟΕΔ-ΣΤΘ-240223-11X-2,000-1,00 - GGB-FXD-240223	100.00	100.00	100.00			100.00	100.00
€	1.00	2.00		0.02	1.98	09.03.12	12	ΟΕΔ-ΣΤΘ-240224-12X-2,000-1,00 - GGB-FXD-240224	100.00	100.00	100.00			100.00	100.00
€	1.00	2.00		0.02	1.98	09.03.12	13	ΟΕΔ-ΣΤΘ-240225-13X-2,000-1,00 - GGB-FXD-240225	100.00	100.00	100.00			100.00	100.00
€	1.00	2.00		0.02	1.98	09.03.12	14	ΟΕΔ-ΣΤΘ-240226-14X-2,000-1,00 - GGB-FXD-240226	100.00	100.00	100.00			100.00	100.00
€	1.00	2.00		0.02	1.98	09.03.12	15	ΟΕΔ-ΣΤΘ-240227-15X-2,000-1,00 - GGB-FXD-240227	100.00	100.00	100.00			100.00	100.00
€	1.00	2.00		0.02	1.99	09.03.12	16	ΟΕΔ-ΣΤΘ-240228-16X-2,000-1,00 - GGB-FXD-240228	100.00	100.00	100.00			100.00	100.00
€	1.00	2.00		0.02	1.99	09.03.12	17	ΟΕΔ-ΣΤΘ-240229-17X-2,000-1,00 - GGB-FXD-240229	100.00	100.00	100.00			100.00	100.00
€	1.00	2.00		0.02	1.99	09.03.12	18	ΟΕΔ-ΣΤΘ-240230-18X-2,000-1,00 - GGB-FXD-240230	100.00	100.00	100.00			100.00	100.00
€	1.00	2.00		0.02	1.99	09.03.12	19	ΟΕΔ-ΣΤΘ-240231-19X-2,000-1,00 - GGB-FXD-240231	100.00	100.00	100.00			100.00	100.00
€	1.00	2.00		0.02	1.99	09.03.12	20	ΟΕΔ-ΣΤΘ-240232-20X-2,000-1,00 - GGB-FXD-240232	100.00	100.00	100.00			100.00	100.00
€	1.00	2.00		0.02	1.99	09.03.12	21	ΟΕΔ-ΣΤΘ-240233-21X-2,000-1,00 - GGB-FXD-240233	100.00	100.00	100.00			100.00	100.00
€	1.00	2.00		0.02	1.99	09.03.12	22	ΟΕΔ-ΣΤΘ-240234-22X-2,000-1,00 - GGB-FXD-240234	100.00	100.00	100.00			100.00	100.00
€	1.00	2.00		0.02	1.99	09.03.12	23	ΟΕΔ-ΣΤΘ-240235-23X-2,000-1,00 - GGB-FXD-240235	100.00	100.00	100.00			100.00	100.00
€	1.00	2.00		0.02	1.99	09.03.12	24	ΟΕΔ-ΣΤΘ-240236-24X-2,000-1,00 - GGB-FXD-240236	100.00	100.00	100.00			100.00	100.00
€	1.00	2.00		0.02	1.99	09.03.12	25	ΟΕΔ-ΣΤΘ-240237-25X-2,000-1,00 - GGB-FXD-240237	100.00	100.00	100.00			100.00	100.00
€	1.00	2.00		0.02	1.99	09.03.12	26	ΟΕΔ-ΣΤΘ-240238-26X-2,000-1,00 - GGB-FXD-240238	100.00	100.00	100.00			100.00	100.00
€	1.00	2.00		0.02	1.99	09.03.12	27	ΟΕΔ-ΣΤΘ-240239-27X-2,000-1,00 - GGB-FXD-240239	100.00	100.00	100.00			100.00	100.00
€	1.00	2.00		0.02	1.99	09.03.12	28	ΟΕΔ-ΣΤΘ-240240-28X-2,000-1,00 - GGB-FXD-240240	100.00	100.00	100.00			100.00	100.00
€	1.00	2.00		0.02	1.99	09.03.12	29	ΟΕΔ-ΣΤΘ-240241-29X-2,000-1,00 - GGB-FXD-240241	100.00	100.00	100.00			100.00	100.00
€	1.00	2.00		0.02	1.99	09.03.12	30	ΟΕΔ-ΣΤΘ-240242-30X-2,000-1,00 - GGB-FXD-240242	100.00	100.00	100.00			100.00	100.00

# ΕΠΕΞΗΓΗΣΗ ΠΙΝΑΚΩΝ EXPLANATION OF TABLES

$$\text{Spread Συνεδρίασης} = \frac{\sum (\text{Ask} - \text{Bid})_{i,t} * \text{Time}_{i,t} - \text{Time}_{i,t}}{(\text{Ask} + \text{Bid})_{i,t} / 2 \sum \text{Time}_{i,t} - \text{Time}_{i,t}}$$

Κωδικός ΟΔΑΣΗΣ  
Ticker Symbol

Η ελληνική ονομασία της μετοχής  
Share's Greek Name.

Αριθμός εισηγμένων μετοχών στο τέλος του μήνα.  
Number of listed shares at the end of the month.

Η αγορά στην οποία ανήκει και διαπραγματεύεται η μετοχή.  
The market in which the share is listed and traded.

Τα προ φόρων και τα μετά φόρων κέρδη ανά μετοχή αντίστοιχα, βάσει του σταθμισμένου - λόγω των μεταβολών μετοχικού κεφαλαίου - αριθμού των μετοχών.  
Before tax and after tax profits per share respectively, according to the weighted - due to share capital changes - number of shares.

Το έτος χρήσης στο οποίο αναφέρονται τα κέρδη ανά μετοχή και το P / E.  
The fiscal year that the profits per share and the P / E ratio refer to.

Χρηματοπιστωτική αξία της εταιρίας στο τέλος του μήνα.  
Company's capitalisation at the end of the month.

Το ιστορικό κλείσιμο της μετοχής την τελευταία συνεδρίαση του μήνα.  
The historical closing price on the last session of the month.

Σύμβολο ΟΔΑΣΗΣ Code	Χρεόγραφα (1)	Αριθμός Εισηγμένων Χρεογράφων Number of Listed Securities (2)	Ονομαστική Αξία Nominal Value	Χρημ/κή Αξία (Εκατ. Ευρώ) Market Capitalisation (Million Euro)(3,4,5)	% στη Συνολική Χρημ/σική Αξία % in Total Market Capitalisation	Κατηγορία - Category (\$)	Νο Σημείωσης - Note Nr	Τιμή Κλεισίματος Closing Price	Τιμή Κλεισίματος Πρ. Μήνα Previous Month Closing Price	% Μεταβολή Μηνός % Monthly Price Change	% Spread Μηνός % Monthly Spread	Κέρδη ανά Μετοχή Profits per Share	Έτος χρήσης Fiscal year
												προ φόρων before tax	μετά φόρων after tax

Η ονομαστική αξία της μετοχής  
Share's Nominal Value.

% της Χρηματοπιστωτικής αξίας στο σύνολο της Αγοράς.  
% of the capitalisation on the market's total capitalisation.

Οι σημειώσεις παρατίθενται στο τέλος αυτού του πίνακα.  
The notes appear at the end of this table.

Η μερισματοπόδοση υπολογίζεται ως εξής:  
Μερισματοπόδοση =  $\frac{\text{Τιμή αποκοπέντος μερισματος τελευταίας χρήσης}}{\text{Αποπροσαρμοσμένη(2) τιμή κλεισίματος}}$

Μεταβολή Μηνός (%)  
 $\frac{\text{Τελευταία τιμή τρέχοντος μήνα} - \text{Τελευταία τιμή προηγούμενου μήνα (προσαρμοσμένη)}}{\text{Τελευταία τιμή προηγούμενου μήνα (προσαρμοσμένη)}} * 100$

The dividend yield is calculated as follows:  
Dividend Yield =  $\frac{\text{Last dividend's historical price}}{\text{Readjusted(2) closing price}}$

Monthly Price Change (%)  
 $\frac{\text{Closing price on present month's last session} - \text{Closing price on previous month's last session (adj.)}}{\text{Closing price on previous month's last session}} * 100$

Ο δείκτης Τιμή / Κέρδη ανά μετοχή (P/E) υπολογίζεται ως εξής:  
P/E =  $\frac{\text{Αποπροσαρμοσμένη(2) τιμή κλεισίματος}}{\text{Κέρδη είτε προ είτε μετά φόρων αντίστοιχα}}$

Τα στοιχεία έχουν προσαρμοστεί για τις τυχόν μεταβολές μετοχικού κεφαλαίου της μετοχής και τις συνακόλουθες προσαρμογές της τιμής ως εξής:  
Προσαρμοσμένος όγκος συναλλαγών =  $\text{Ιστορική τιμή κλεισίματος} * \text{Ιστορικός όγκος συναλλαγών}$   
Προσαρμοσμένη τιμή κλεισίματος

The ratio Price/Profits per share is calculated as follows:  
P/E =  $\frac{\text{Readjusted(2) closing price}}{\text{Profits per share either before or after tax respectively}}$

The data has been adjusted due to share capital changes and its as follows price adjustments:  
Adjusted volume of transactions =  $\frac{\text{Historical closing price} * \text{Historical volume of transactions}}{\text{Adjusted closing price}}$

P/E	Μέρισμα / Προμήρμα 2008 Dividend / Interim Dividend 2008	Μέρισμα / Προμήρμα 2009 Dividend / Interim Dividend 2009	Μερισματοπόδοση Dividend Yield (%) (4)	Διακινύμενες Τιμών Φεβρουαρίου Monthly Price in February	Διακινύμενες Τιμών από 1/1/2011 Price Range since 1.1.2011	Αξία Συναλλαγών Value of Transactions (5)	Συναλλαγές σε Τεμάχια Shares Transactions in Items (7)	Αριθμός Πράξεων Number of Trades	Μηνιαία Εμπορευσιμότητα Monthly Marketability (%)	Securities (1)
προ φόρων before tax				Κατώτερη Low	Ανώτερη High					

Η τιμή του μερισματος / προμερίματος της μετοχής κατά την τελευταία χρήση και την προηγούμενη χρήση αντίστοιχα.  
Dividend's price (or Interim dividend) during the last and previous fiscal year respectively.

Η μηνιαία αξία συναλλαγών της μετοχής.  
Share's monthly value of transactions

Η κατώτερη και ανώτερη προσαρμοσμένη τιμή κλεισίματος της μετοχής σε επίπεδο μήνα και έτους.  
The lowest and highest share's adjusted closing price on month and year basis respectively.

Ο αριθμός των πράξεων.  
The number of trades.

Η αγγλική ονομασία της μετοχής.  
Share's Name in English.

Η μηνιαία εμπορευσιμότητα υπολογίζεται ως εξής:  
Μηνιαία εμπορευσιμότητα =  $\frac{\text{Προσ/μείνος όγκος συναλλαγών κατά τη διάρκεια του μήνα}}{\text{Αριθμός μετοχών την τελευταία ημέρα του μήνα}} * 100$

The monthly marketability is calculated as follows:  
Monthly marketability =  $\frac{\text{Adjusted volume of transactions within the month}}{\text{Number of shares on the last day of the month}} * 100$

(\*) Προσαρμοσμένη τιμή = Ιστορική τιμή κλεισίματος \* Συντελεστής προσαρμογής - Adjusted price = Historical closing price \* Adjustment co-efficient  
Αποπροσαρμοσμένη τιμή = Ιστορική τιμή κλεισίματος \* (1 / Συντελεστής προσαρμογής) - Readjusted price = Historical closing price \* (1 / Adjustment co-efficient)  
Όπου : Συντελεστής προσαρμογής = Προσαρμοσμένη τιμή κλεισίματος / Ιστορική τιμή κλεισίματος την ημέρα πραγματοποίησης της μεταβολής μετοχικού κεφαλαίου  
Where: Adjustment co-efficient = Adjusted closing price / Historical closing price on the day of the share capital change realisation

Αρχής γενομένης του Μηνιαίου Στατιστικού Δελτίου του Ιανουαρίου 2002 για την προσαρμογή των τιμών των μετοχών στις περιπτώσεις εταιρικών πράξεων χρησιμοποιείται η μεθοδολογία του Σταθερού Συντελεστή σύμφωνα με την οποία οι ιστορικές τιμές, προγενέστερων της ημερομηνίας αποκοπής δικαιώματος εταιρικής πράξης, πολλαπλασιάζονται με τον σταθερό συντελεστή προσαρμογής όπως αυτός προκύπτει κατά την ημερομηνία αποκοπής. - Adjustments made to share prices following a corporate action, are made through the use of a fixed co-efficient method, whereby prices of the share, during the period prior to the corporate action, are multiplied by the co-efficient.

Σύμβολο ΟΑΣΗΣ OASHS Code	Χρεόγραφο (1)	Αριθμός Εισηγμένων Χρεογράφων Number of Listed Securities (^)	Ονομαστική Αξία Nominal Value	Χρημ/κή Αξία (Εκατ. Ευρώ) Market Capitalisation (Million Euro) (***)	% στη Συνολική Χρημ/κή Αξία% in Total Market Capitalisation	Κατηγορία - Category (\$)	No Σημείωσης - Note Nr	Τιμή Κλεισίματος Closing Price	Τιμή Κλεισίματος Πρ. Μηνός Previous Month Closing Price	% Μεταβολή Μηνός % Monthly Price Change	% Spread Μηνός % Monthly Spread	Κέρδη ανά Μετοχή Profits per Share	Έτος χρήσης Fiscal year	
		προ φόρων before tax	μετά φόρων after tax											
<b>Τράπεζες</b>														
<b>11 Τίτλοι-Stocks, ΣΥΝΟΛΟ ΚΛΑΔΟΥ :</b>		9,934,561,208		5,430.19	18.99									
ΑΛΦΑ	ALPHA BANK (ΚΟ)	534,269,648	0.3	522.52	1.83	K		0.978	1.33	-26.47	0.728	0.09	---	2010
ΑΤΕ	ΑΓΡΟΤΙΚΗ ΤΡΑΠΕΖΑ (ΚΟ)	1,750,955,549	0.6	386.96	1.35	K		0.221	0.271	-18.45	0.839	---	---	2010
ΑΤΤ	ΑΤΤΙΣΑ BANK Α.Τ.Ε. (ΚΟ)	244,885,573	0.35	54.85	0.19	K		0.224	0.316	-29.11	1.902	0.00	---	2010
ΓΤΕ	ΓΕΝΙΚΗ ΤΡΑΠΕΖΑ (ΚΟ)	1,729,744,037	0.3	397.84	1.39	X		0.230	0.250	-8.00	---	---	---	2011
ΕΛΛ	ΕΛΛΑΔΟΣ ΤΡΑΠΕΖΑ (ΚΟ)	19,864,886	5.6	278.51	0.97	K		14.02	13.80	1.59	1.055	---	---	---
ΕΤΕ	ΕΘΝΙΚΗ ΤΡΑΠΕΖΑ (ΚΟ)	956,090,482	5	1,835.69	6.42	K		1.92	2.35	-18.30	0.456	---	---	2010
ΕΥΡΩΒ	EUROBANK EFG (ΚΟ)	552,948,427	2.22	340.06	1.19	K		0.615	1.03	-40.29	0.510	---	---	2010
ΚΥΠΡ	ΚΥΠΡΟΥ ΤΡΑΠΕΖΑ (ΚΟ)	899,527,638	1	780.67	2.73	K	8	0.461	0.585	-21.20	0.241	0.32	0.29	2010
ΜΑΡΦΘ	MARFIN POPULAR BANK (ΚΟ)	1,611,110,558	0.85	378.61	1.32	K	8	0.235	0.308	-23.70	0.516	---	---	2010
ΠΕΙΡ	ΠΕΙΡΑΙΩΣ ΤΡΑΠΕΖΑ (ΚΟ)	1,143,326,564	0.3	334.99	1.17	K		0.293	0.475	-38.32	0.464	0.02	---	2010
ΠΡΟ	ΠΡΟΤΟΝ ΤΡΑΠΕΖΑ Α.Ε. (ΚΟ)	62,683,822	0.3			A								
ΤΒΑΝΚ	T BANK (ΚΟ)	144,688,060	0.6			A								
ΤΤ	ΤΑΧΥΔΡΟΜΙΚΟ ΤΑΜΙΕΥΤΗΡΙΟ (ΚΟ)	284,465,964	3.7	119.48	0.42	K		0.420	0.800	-47.50	0.694	---	---	2010
<b>Ασφάλειες Ιδιοκτησίας &amp; Ζημιών</b>														
<b>1 Τίτλοι-Stocks, ΣΥΝΟΛΟ ΚΛΑΔΟΥ :</b>		100,870,197		12.76	0.04									
ΑΣΑΣΚ	ΑΣΠΙΣ ΠΡΟΝΟΙΑ (ΚΟ)	73,366,520	0.7			A								
ΕΥΠΚ	ΕΥΡΩΠΑΪΚΗ ΠΙΣΤΗ (ΚΟ)	27,503,677	0.6	12.76	0.04	K		0.464	0.430	7.91	14.722	0.14	0.08	2011
<b>Μεσίτες Ασφαλίσεων</b>														
<b>1 Τίτλοι-Stocks, ΣΥΝΟΛΟ ΚΛΑΔΟΥ :</b>		6,000,000		.96	0.00									
ΕΥΒΡΚ	ΓΙΟΥΡΟΜΠΡΟΚΕΡΣ (ΚΟ)	6,000,000	0.6	0.96	0.00	K		0.160	0.198	-19.19	13.386	---	---	2011
<b>Εταιρείες Επενδύσεων</b>														
<b>2 Τίτλοι-Stocks, ΣΥΝΟΛΟ ΚΛΑΔΟΥ :</b>		65,107,194		12.27	0.04									
ΑΙΟΛΚ	ΑΙΟΛΙΚΗ ΑΕΕΧ (ΚΟ)	11,178,000	1.45	8.85	0.03	K		0.792	0.850	-6.82	18.065	---	---	2011
ΑΛΤΙ	ALTIUS ΑΕΕΧ (ΚΟ)	5,280,000	0.8			A								
ΑΝΔΡΟ	ΑΝΔΡΟΜΕΔΑ ΑΕΕΧ (ΚΟ)	26,870,000	0.66	3.41	0.01	K		0.127	0.152	-16.45	24.698	---	---	2011
ΕΛΑΙΝ	EUROLINE ΑΕΕΧ (ΚΟ)	10,629,194	0.33			A								
ΙΝΤΕΡ	INTERINVEST ΑΕΕΧ (ΚΟ)	11,150,000	0.39			A								
<b>Επενδυτικές Υπηρεσίες</b>														
<b>1 Τίτλοι-Stocks, ΣΥΝΟΛΟ ΚΛΑΔΟΥ :</b>		65,368,563		194.8	0.68									
ΕΧΑΕ	ΕΛΛΗΝΙΚΑ ΧΡΗΜΑΤΙΣΤΗΡΙΑ (ΚΟ)	65,368,563	0.87	194.80	0.68	K		2.98	3.11	-4.18	0.491	0.00	0.00	2011
<b>Συμμετοχές &amp; Ανάπτυξη Ακίνητης Περιουσίας</b>														
<b>8 Τίτλοι-Stocks, ΣΥΝΟΛΟ ΚΛΑΔΟΥ :</b>		205,717,635		206.14	0.72									
ΒΑΛΚ	ΒΑΛΚΑΝ ΑΚΙΝΗΤΑ (ΚΟ)	20,121,710	1.21	5.03	0.02	K		0.250	0.330	-24.24	21.457	---	---	2011
ΒΩΒΟΣ	ΒΩΒΟΣ ΜΠΑΜΠΗΣ (ΚΟ)	33,930,000	0.3	10.31	0.04	K		0.304	0.370	-17.84	1.197	---	---	2010
ΕΛΒΙΟ	ΕΛΒΙΕΜΕΚ (ΚΟ)	7,085,888	1.47	26.22	0.09	E		3.70	3.70	0.00	---	---	---	2011
ΚΑΜΠ	REDS (ΚΟ)	57,434,884	1.31	30.44	0.11	K		0.530	0.597	-11.22	8.829	---	---	2011
ΚΕΚΡ	ΚΕΚΡΩΨ (ΚΟ)	3,300,689	0.35	12.11	0.04	K		3.67	3.67	0.00	7.657	---	---	2011
ΚΕΡΑΛ	ΚΕΡΑΜΕΙΑ-ΑΛΜΑΤΙΝΗ (ΚΟ)	24,619,524	0.5	7.83	0.03	E		0.318	0.374	-14.97	---	---	---	2011
ΛΑΜΔΑ	LAMDA DEVELOPMENT(ΚΟ)	44,257,000	0.3	110.20	0.39	K		2.49	2.55	-2.35	4.872	---	---	2011
ΠΑΣΑΛ	PASAL Α.Ε. (ΚΟ)	14,967,940	0.5	4.00	0.01	K		0.267	0.268	-0.37	24.192	---	---	2011
<b>Υπηρεσίες Ακίνητης Περιουσίας</b>														
<b>1 Τίτλοι-Stocks, ΣΥΝΟΛΟ ΚΛΑΔΟΥ :</b>		14,000,000		106.4	0.37									
ΑΣΤΑΚ	ΑΛΦΑ ΑΣΤΙΚΑ ΑΚΙΝΗΤΑ (ΚΟ)	14,000,000	3.8	106.40	0.37	X		7.60	7.60	0.00	---	0.28	0.21	2011
<b>Ε.Ε.Α.Π. Βιομηχανικών &amp; Επαγγελματικών Χώρων</b>														
<b>2 Τίτλοι-Stocks, ΣΥΝΟΛΟ ΚΛΑΔΟΥ :</b>		67,228,240		51.67	0.18									
ΜΙΓΡΕ	MIG REAL ESTATE (ΚΟ)	12,340,000	3	14.56	0.05	K		1.18	1.56	-11.14	12.111	---	---	2011
ΤΡΑΣΤΟΡ	TRASTOR Α.Ε.Ε.Α.Π. (ΚΟ)	54,888,240	1.13	37.10	0.13	K		0.676	0.674	0.30	3.844	0.01	---	2011
<b>Εξειδικευμένες Ε.Ε.Α.Π.</b>														
<b>1 Τίτλοι-Stocks, ΣΥΝΟΛΟ ΚΛΑΔΟΥ :</b>		61,000,000		222.65	0.78									
ΕΥΠΡΟ	EUROBANK PROPERTIES ΑΕΕΑΠ (ΚΟ)	61,000,000	2.13	222.65	0.78	K		3.65	4.00	1.29	1.254	0.15	0.08	2011
<b>Εξειδικευμένες Χρηματοοικονομικές Υπηρεσίες</b>														
<b>4 Τίτλοι-Stocks, ΣΥΝΟΛΟ ΚΛΑΔΟΥ :</b>		1,072,815,513		283.59	0.99									
ΚΟΥΜ	ΚΟΥΜΠΑΣ ΣΥΜΜΕΤΟΧΩΝ (ΚΟ)	17,544,600	0.6	2.32	0.01	E		0.132	0.052	153.85	---	---	---	2011
ΜΙΓ	MARFIN INVESTMENT GROUP (ΚΟ)	770,328,185	0.54	220.31	0.77	K		0.286	0.415	-31.08	0.504	---	---	2011
ΠΑΡΝ	ΠΑΡΝΑΣΣΟΣ (ΚΟ)	20,210,127	1.53	6.95	0.02	K		0.344	0.377	-8.75	5.104	---	---	2011
ΣΙΕΝΣ	SCIENS ΣΥΜΜΕΤΟΧΩΝ (ΚΟ)	264,732,601	0.6	54.01	0.19	K		0.204	0.205	-0.49	0.869	---	---	2011
<b>Σταθερή Τηλεφωνία</b>														
<b>1 Τίτλοι-Stocks, ΣΥΝΟΛΟ ΚΛΑΔΟΥ :</b>		506,925,989		1,563.58	5.47									
ΛΑΝΕΤ	LAN-NET (ΚΟ)	16,775,600	3.25			A								
ΟΤΕ	ΟΤΕ (ΚΟ)	490,150,389	2.39	1,563.58	5.47	K		3.19	2.38	34.03	0.427	---	---	2011

P/E	Μέγιστο / Προβλεπόμενο 2008 Dividend / Interim Dividend 2008	Μέγιστο / Προβλεπόμενο 2009 Dividend / Interim Dividend 2009	Μερισματοδόση Dividend Yield (%) <sup>(14)</sup>	Διακυμάνσεις Τιμών Μαρτίου Monthly Price in March		Διακυμάνσεις Τιμών από 1/1/2011 Price Range since 1.1.2011		Αξία Συναλλαγών Value of Transactions <sup>(9)</sup>	Συναλλαγές σε Τεμάχια Shares Transactions in Items <sup>(7)</sup> <sup>(*)</sup>	Αριθμός Πράξεων Number of Trades	Μηνιαία Εμπορευσιμότητα Monthly Marketability (%)	Securities <sup>(11)</sup>
				Κατώτερη Low	Ανώτερη High	Κατώτερη Low	Ανώτερη High					
<b>Banks</b>												
								605,890,011.19	636,358,546	275,594	6.41	: TOTAL OF SECTOR
11.4	---	---	---	0.96	1.69	0.42	1.95	151,627,290.54	110,124,721	54,312	20.61	ALPHA BANK (CR)
---	---	---	---	0.20	0.31	0.20	0.46	3,926,368.93	14,917,591	6,972	0.85	ATE (CR)
**	---	---	---	0.22	0.34	0.18	0.44	331,062.59	1,142,833	1,579	0.47	ATTICA BANK S.A. (CR)
---	---	---	---	0.22	0.26	0.22	0.35	188,363.24	749,369	420	0.04	GENIKI BANK (CR)
---	---	1.98	---	14.09	13.37	16.92	11.36	1,907,797.69	129,223	2,295	0.65	BANK OF GREECE (CR)
---	---	---	---	1.92	2.71	1.29	3.13	200,350,713.87	84,068,658	56,123	8.79	NATIONAL BANK (CR)
---	---	---	---	0.60	1.25	0.29	1.48	101,063,715.97	104,363,738	50,561	18.87	EUROBANK EFG (CR)
1.0	1.1	0.06	---	19.90	0.46	0.59	0.46	81,233,523.30	153,889,167	37,668	17.11	BANK OF CYPRUS (CR)
3.2	3.6	---	---	0.23	0.38	0.23	0.44	20,760,969.75	70,027,781	19,531	4.35	MARFIN POPULAR BANK (CR)
34.2	---	---	---	0.28	0.52	0.22	0.81	33,888,947.40	80,588,198	30,399	7.05	PIRAEUS BANK (CR)
---	---	---	---	---	---	---	---	---	---	---	---	PROTON BANK S.A. (CR)
---	---	---	---	---	---	---	---	---	---	---	---	T BANK (CR)
---	---	---	---	0.40	0.90	0.33	1.06	10,611,257.91	16,357,267	15,734	5.75	TT HELLENIC POSTBANK (CR)
<b>Property &amp; Casualty Insurance</b>												
								9,770.22	23,790	48	0.02	: TOTAL OF SECTOR
3.2	5.7	0.04	---	8.62	0.35	0.46	0.35	9,770.22	23,790	48	0.09	ASPIS PRONIA GEN. INSUR. (CR)
---	---	---	---	---	---	---	---	---	---	---	---	EUROPEAN RELIANCE INSUR. (CR)
<b>Insurance Brokers</b>												
								7,005.63	41,220	14	0.69	: TOTAL OF SECTOR
---	---	---	---	0.15	0.20	0.15	0.23	7,005.63	41,220	14	0.69	EUROBROKERS S.A. (CR)
<b>Equity Investment Instruments</b>												
								11,094.28	52,229	85	0.08	: TOTAL OF SECTOR
---	---	---	---	0.79	0.93	0.78	1.00	3,820.99	4,705	23	0.04	AEOLIAN INVESTMENT FUND (CR)
---	---	---	---	---	---	---	---	---	---	---	---	ALTIUS INV. FUND SA (CR)
---	---	---	---	0.12	0.20	0.08	0.20	7,273.29	47,524	62	0.18	ANDROMEDA SA (CR)
---	---	---	---	---	---	---	---	---	---	---	---	EUROLINE INVESTMENTS SA (CR)
---	---	---	---	---	---	---	---	---	---	---	---	INTERINVEST INT. INV. SA (CR)
<b>Investment Services</b>												
								9,337,282.43	3,000,275	7,024	4.59	: TOTAL OF SECTOR
**	**	0.15	---	5.03	2.97	3.30	2.46	9,337,282.43	3,000,275	7,024	4.59	HELLENIC EXCHANGES (CR)
<b>Real Estate Holding &amp; Development</b>												
								3,485,861.73	4,984,929	5,641	2.42	: TOTAL OF SECTOR
---	---	---	---	0.18	0.37	0.18	0.38	18,316.23	67,852	195	0.34	BALKAN R.E. (CR)
---	---	---	---	0.30	0.40	0.30	0.54	1,444,600.79	4,123,472	4,281	12.15	BABIS VOVOUS SA (CR)
---	---	---	---	3.70	3.70	3.70	3.70	0.00	0	0	0.00	ELVIEMEK (CR)
---	---	---	---	0.50	0.63	0.50	0.92	20,477.26	35,801	117	0.06	REDS S.A. (CR)
---	---	---	---	3.23	4.60	1.42	4.60	415,928.97	104,595	865	3.17	KEKROPS SA (CR)
---	---	---	---	0.32	0.37	0.32	0.37	95.40	300	2	0.00	KERAMIA-ALLATINI (CR)
---	---	---	---	2.35	2.60	1.91	2.70	1,580,610.85	630,716	122	1.43	LAMDA DEVELOPMENT SA (CR)
---	---	---	---	0.21	0.35	0.17	0.35	5,832.23	22,193	59	0.15	PASAL DEVELOPMENT S.A. (CR)
<b>Real Estate Services</b>												
								76,971.20	10,172	51	0.07	: TOTAL OF SECTOR
27.4	36.2	---	---	6.48	7.60	6.46	7.60	76,971.20	10,172	51	0.07	ALPHA REAL ESTATE SA(CR)
<b>Industrial &amp; Office REITs</b>												
								336,361.83	330,567	353	0.49	: TOTAL OF SECTOR
---	---	0.15	0.25	21.19	1.10	1.71	1.10	214,533.27	146,029	127	1.18	MIG REAL ESTATE (CR)
**	---	0.10	---	14.79	0.63	0.71	0.58	121,828.56	184,538	226	0.34	TRASTOR REAL EST. INV. CO.(CR)
<b>Specialty REITs</b>												
								2,558,047.15	645,322	1,164	1.06	: TOTAL OF SECTOR
24.6	43.6	0.54	0.41	11.14	3.52	4.29	3.51	2,558,047.15	645,322	1,164	1.06	EUROBANK PROPERTIES REIC (CR)
<b>Specialty Finance</b>												
								11,014,132.54	33,211,766	14,099	3.10	: TOTAL OF SECTOR
---	---	---	---	0.05	0.14	0.04	0.16	4,578.17	41,938	32	0.24	KOYMBAS SYNERGY GROUP (CR)
---	---	---	---	0.28	0.43	0.28	0.51	10,129,737.66	29,172,789	12,881	3.79	MARFIN INVESTMENT GROUP (CR)
---	---	---	---	0.33	0.44	0.23	0.57	117,540.03	305,397	648	1.51	PARNASSOS ENTERP. (CR)
---	---	---	---	0.20	0.21	0.19	0.21	762,276.68	3,691,642	538	1.39	SCIENS INTL HOLDINGS SA (CR)
<b>Fixed Line Telecommunications</b>												
								137,217,610.23	52,138,708	32,467	10.29	: TOTAL OF SECTOR
---	---	---	---	---	---	---	---	---	---	---	---	LAN-NET (CR)
---	---	0.12	---	3.70	2.18	3.26	2.18	137,217,610.23	52,138,708	32,467	10.64	OTE (CR)



Σύμβολο ΟΑΣΗΣ OASHS Code	Χρεόγραφα (1)	Αριθμός Εισηγμένων Χρεογράφων Number of Listed Securities (^)	Όνομαστική Αξία Nominal Value	Χρημ/κή Αξία (Εισπ. Ευρώ) Market Capitalisation (Million Euro) (***)	% στη Συνολική Χρημ/κή Αξία % in Total Market Capitalisation	Κατηγορία - Category (\$)	No Σημείωσης - Note Nr	Τιμή Κλεισίματος Closing Price	Τιμή Κλεισίματος Πρ. Μήνα Previous Month Closing Price	% Μεταβολή Μηνός % Monthly Price Change	% Spread Μηνός % Monthly Spread	Κέρδη ανά Μετοχή Profits per Share		Έτος χρήσης Fiscal year
												προ φόρων before tax	μετά φόρων after tax	
<b>Εξοπλισμός Τηλεπικοινωνιών</b>														
<b>3 Τίτλοι-Stocks, ΣΥΝΟΛΟ ΚΛΑΔΟΥ :</b>		<b>149,049,836</b>		<b>37.1</b>	<b>0.13</b>									
ΙΝΤΚΑ	INTRACOM HOLDINGS (ΚΟ)	133,026,017	1.41	26.21	0.09	K	0.197	0.224	-12.05	0.976				2011
ΜΑΡΑΚ	ΜΑΡΑΚ ΗΛΕΚΤΡΟΝΙΚΗ (ΚΟ)	9,567,289	0.3	1.66	0.01	E	0.174	0.216	-19.44					2011
ΣΠΕΙΣ	SPACE HELLAS (ΚΟ)	6,456,530	1.6	9.23	0.03	K	1.43	1.30	10.00	14.475	0.01			2011
<b>Διυλιστήρια</b>														
<b>1 Τίτλοι-Stocks, ΣΥΝΟΛΟ ΚΛΑΔΟΥ :</b>		<b>110,782,980</b>		<b>675.78</b>	<b>2.36</b>									
ΜΟΗ	ΜΟΤΟΡ ΟΙΛ (ΚΟ)	110,782,980	0.95	675.78	2.36	K	6.10	5.30	15.09	0.354	1.60	1.27		2011
<b>Καθετοποιημένες Εταιρ. Πετρελαίου &amp; Φυσικού Αερίου</b>														
<b>2 Τίτλοι-Stocks, ΣΥΝΟΛΟ ΚΛΑΔΟΥ :</b>		<b>329,463,315</b>		<b>1,786.15</b>	<b>6.25</b>									
ΕΛΠΗ	ΕΛΙΝΟΙΑ (ΚΟ)	23,828,130	0.5	13.46	0.05	K	0.565	0.600	-5.83	10.235	0.01			2011
ΕΛΠΕ	ΕΛΛΗΝΙΚΑ ΠΕΤΡΕΛΑΙΑ (ΚΟ)	305,635,185	2.18	1,772.68	6.20	K	5.80	5.50	5.45	0.453	0.51	0.37		2011
<b>Συμβατικός Ηλεκτρισμός</b>														
<b>1 Τίτλοι-Stocks, ΣΥΝΟΛΟ ΚΛΑΔΟΥ :</b>		<b>232,000,000</b>		<b>777.2</b>	<b>2.72</b>									
ΔΕΗ	ΔΕΗ (ΚΟ)	232,000,000	4.6	777.20	2.72	K	3.35	3.51	-4.56	0.368	3.13	2.36		2011
<b>Υδρευση</b>														
<b>2 Τίτλοι-Stocks, ΣΥΝΟΛΟ ΚΛΑΔΟΥ :</b>		<b>142,800,000</b>		<b>594.41</b>	<b>2.08</b>									
ΕΥΑΓΣ	ΕΥΑΘ (ΚΟ)	36,300,000	1.12	151.37	0.53	K	4.17	3.80	9.74	2.015	0.71	0.57		2011
ΕΥΔΑΠ	ΕΥΔΑΠ (ΚΟ)	106,500,000	0.6	443.04	1.55	K	4.16	3.71	12.13	1.323	0.28	0.11		2010
<b>Βασικά Χημικά</b>														
<b>1 Τίτλοι-Stocks, ΣΥΝΟΛΟ ΚΛΑΔΟΥ :</b>		<b>26,730,187</b>		<b>16.84</b>	<b>0.06</b>									
ΕΙΤΟΝ	ΕΙΤΟΝ (ΚΟ)	26,730,187	0.6	16.84	0.06	K	0.630	0.553	13.92	19.280	0.12	0.09		2011
<b>Εξειδικευμένα Χημικά</b>														
<b>7 Τίτλοι-Stocks, ΣΥΝΟΛΟ ΚΛΑΔΟΥ :</b>		<b>228,956,034</b>		<b>279.14</b>	<b>0.98</b>									
ΔΑΙΟΣ	ΔΑΙΟΣ ΠΛΑΣΤΙΚΑ (ΚΟ)	15,000,000	0.3	76.05	0.27	K	5.07	5.48	-7.48	9.888				2011
ΔΡΟΥΚ	ΝΤΡΟΥΚΦΑΡΜΑΤΙΕΝ ΕΛΛΑΣ (ΚΟ)	15,492,480	0.37	4.17	0.01	K	0.269	0.222	21.17	15.034				2011
ΕΔΡΙΠ	EURODRIP (ΚΟ)	44,448,600	0.6	33.78	0.12	K	0.760	0.904	-15.93	27.414	0.00			2011
ΠΕΤΖΚ	ΠΕΤΖΕΤΑΙΣ Α. (ΚΟ)	25,583,146	0.3			A								
ΠΛΑΘ	ΠΛΑΣΤΙΚΑ ΘΡΑΚΗΣ (ΚΟ)	45,949,500	0.5	24.81	0.09	K	0.540	0.502	7.57	3.001				2011
ΠΛΑΚΡ	ΠΛΑΣΤΙΚΑ ΚΡΗΤΗΣ (ΚΟ)	27,379,200	0.33	117.73	0.41	K	4.30	4.34	-0.92	4.204	0.43	0.34		2011
ΣΑΙΚΑ	CYCLON ΕΛΛΑΣ (ΚΟ)	26,664,840	0.47	11.28	0.04	K	0.423	0.340	24.41	10.576	0.01	0.00		2011
ΣΠΥΡ	ΣΠΥΡΟΥ ΑΓΡ. ΟΙΚ. (ΚΟ)	28,438,268	0.3	11.32	0.04	K	0.398	0.393	1.27	30.123				2010
<b>Αλουμίνιο</b>														
<b>4 Τίτλοι-Stocks, ΣΥΝΟΛΟ ΚΛΑΔΟΥ :</b>		<b>193,326,851</b>		<b>166.98</b>	<b>0.58</b>									
ΑΛΚΟ	ΑΛΚΟ ΕΛΛΑΣ (ΚΟ)	17,200,576	1.25	5.50	0.02	K	0.320	0.275	16.36	27.547				2011
ΑΛΜΥ	ΑΛΟΥΜΥΛΑ (ΚΟ)	22,016,250	0.37	5.83	0.02	K	0.265	0.297	-10.77	4.305				2011
ΕΒΑΛ	ΕΒΑΛ (ΚΑ)	124,100,815	0.3	148.92	0.52	K	1.20	1.12	7.14	2.803	0.17	0.14		2011
ΕΤΕΜ	ΕΤΕΜ (ΚΑ)	30,009,210	0.31	6.72	0.02	K	0.224	0.240	-6.67	4.150				2011
<b>Μη Σιδηρούχα Μέταλλα</b>														
<b>2 Τίτλοι-Stocks, ΣΥΝΟΛΟ ΚΛΑΔΟΥ :</b>		<b>218,195,489</b>		<b>364.24</b>	<b>1.27</b>									
ΜΥΤΙΛ	ΜΥΤΙΛΗΝΑΙΟΣ (ΚΟ)	116,915,862	1.07	316.84	1.11	K	2.71	2.75	-1.45	0.461	0.00			2011
ΧΑΚΟΡ	ΧΑΛΚΟΡ (ΚΑ)	101,279,627	0.38	47.40	0.17	K	0.468	0.484	-3.31	3.171				2011
<b>Χάλυβας</b>														
<b>9 Τίτλοι-Stocks, ΣΥΝΟΛΟ ΚΛΑΔΟΥ :</b>		<b>335,719,086</b>		<b>242.</b>	<b>0.85</b>									
ΕΑΣΤΡ	ΕΛΑΣΤΡΟΝ (ΚΟ)	18,648,000	1	9.83	0.03	K	0.527	0.567	-7.05	4.148				2011
ΚΟΡΑΕ	ΚΟΡΔΕΛΛΟΥ Χ. ΑΦΟΙ (ΚΟ)	21,224,340	0.42	9.23	0.03	K	0.435	0.306	42.16	33.289				2010
ΛΕΒΚ	ΛΕΒΕΝΤΕΡΗΣ Ν. (ΚΑ)	8,321,682	0.67	5.10	0.02	K	0.385	0.385	0.00	9.761				2011
ΛΕΒΠ	ΛΕΒΕΝΤΕΡΗΣ Ν. (ΠΑ)	2,160,524	0.67			K	0.879	0.879	0.00	4.163				2011
ΜΠΤΚ	ΜΠΗΤΡΟΣ ΣΥΜΜΕΤΟΧΙΚΗ (ΚΟ)	15,842,391	1.51	7.26	0.03	K	0.468	0.480	-4.58	11.833	0.00	0.00		2011
ΣΙΑΕ	ΣΙΑΕΝΟΡ (ΚΟ)	96,243,908	0.41	111.64	0.39	K	1.16	1.10	5.45	2.620				2011
ΣΙΔΑΜ	ΣΙΔΑΜ (ΚΟ)	10,000,000	1.35	9.90	0.03	K	0.990	0.898	10.24	12.547				2011
ΣΩΛΚ	ΣΩΛ/ΓΕΙΑ ΚΟΡΙΝΘΟΥ (ΚΟ)	124,170,201	0.78	86.05	0.30	K	0.693	0.715	-3.08	1.646	0.04	0.03		2011
ΤΖΚΑ	ΤΖΙΡΑΚΙΑΝ ΠΡΟΦΙΛ (ΚΑ)	12,700,000	0.45	2.98	0.01	K	0.235	0.199	18.09	12.010				2011
ΧΑΛΥΒ	ΧΑΛΥΒΟΦΥΛΛΩΝ (ΚΟ)	26,408,040	0.3			A								
<b>Ορυχεία</b>														
<b>2 Τίτλοι-Stocks, ΣΥΝΟΛΟ ΚΛΑΔΟΥ :</b>		<b>51,579,387</b>		<b>249.16</b>	<b>0.87</b>									
ΑΡΒΑ	S & B ΒΙΟΜΗΧ. ΟΡΥΚΤΑ (ΚΟ)	51,110,687	1	246.35	0.86	K	4.82	4.96	-2.82	4.449	0.01			2011
ΜΕΡΚΟ	MERMEREN KOMB. A.D. PR. (ΕΛΠ)	468,700		2.81	0.01	K	5.99	6.00	12.85	3.691	19.88	19.27		2011
<b>Οικοδομικά Υλικά &amp; Εξαρτήματα</b>														
<b>12 Τίτλοι-Stocks, ΣΥΝΟΛΟ ΚΛΑΔΟΥ :</b>		<b>459,752,602</b>		<b>1,305.26</b>	<b>4.57</b>									
ΑΚΡΙΤ	ΑΚΡΙΤΑΣ (ΚΟ)	13,000,000	1	2.51	0.01	K	0.193	0.273	-29.30	11.824				2011
ΒΕΤΑΝ	ΒΕΤΑΝΕΤ (ΚΟ)	21,676,536	0.64			A								
ΒΙΟΣΚ	UNI BIOS (ΚΟ)	91,770,944	0.3	3.03	0.01	K	0.033	0.043	-23.26	6.822				2011
ΗΡΑΚ	ΗΡΑΚΛΗΣ ΑΓΕΤ (ΚΟ)	71,082,707	2.68	135.06	0.47	X	1.90	1.71	11.11					2011

P/E	Μέγιστο / Προβλεπόμενο 2008 Dividend / Interim Dividend 2008	Μέγιστο / Προβλεπόμενο 2009 Dividend / Interim Dividend 2009	Μετασυστατόδοξη Dividend Yield (%) (14)	Διακυμάνσεις Τιμών Μαρτίου Monthly Price in March		Διακυμάνσεις Τιμών από 1/1/2011 Price Range since 1.1.2011		Αξία Συναλλαγών Value of Transactions (9)	Συναλλαγές σε Τεμάχια Shares Transactions in Items (7) (1)	Αριθμός Πράξεων Number of Trades	Μηνιαία Εμπορευσιμότητα Monthly Marketability (%)	Securities (11)	
				Κατώτερη Low	Ανώτερη High	Κατώτερη Low	Ανώτερη High						
<b>Telecommunications Equipment</b>													
								1,491,609.15	6,581,886	3,896	4.42	: TOTAL OF SECTOR	
---	---	---	---	0.19	0.26	0.14	0.30	1,490,374.36	6,580,706	3,868	4.95	INTRACOM HOLDINGS (CR)	
---	---	---	---	0.17	0.22	0.17	0.22	53.27	301	2	0.00	MARAC ELECTRONICS (CR)	
**	---	---	---	1.17	1.60	0.84	1.60	1,181.52	879	26	0.01	SPACE HELLAS SA (CR)	
<b>Exploration &amp; Production</b>													
								17,776,281.03	2,996,022	7,926	2.70	: TOTAL OF SECTOR	
3.8	4.8	0.25	---	4.10	5.26	6.36	4.89	6.36	17,776,281.03	2,996,022	7,926	2.70	MOTOR OIL (CR)
<b>Integrated Oil &amp; Gas</b>													
								10,027,677.37	1,832,089	5,989	0.56	: TOTAL OF SECTOR	
62.9	---	---	---	0.47	0.65	0.38	0.70	5,852.05	10,823	123	0.05	ELINOIL S.A. (CR)	
11.3	15.7	0.45	---	7.76	5.10	5.93	5.10	6.44	10,021,825.32	1,821,266	5,866	0.60	HELLENIC PETROLEUM (CR)
<b>Conventional Electricity</b>													
								37,580,963.55	10,569,135	18,151	4.56	: TOTAL OF SECTOR	
---	---	0.79	---	23.58	3.13	3.98	3.08	4.54	37,580,963.55	10,569,135	18,151	4.56	PPC (CR)
<b>Water</b>													
								1,913,355.66	473,613	2,235	0.33	: TOTAL OF SECTOR	
5.8	7.4	0.11	---	2.73	3.78	4.42	2.75	4.42	650,404.71	159,657	1,068	0.44	THESSALONIKA WATER & SEWERAGE
14.9	39.1	0.04	---	0.96	3.70	4.40	2.95	4.40	1,262,950.95	313,956	1,167	0.29	EYDAP S.A. (CR)
<b>Commodity Chemicals</b>													
								8,018.45	14,959	132	0.06	: TOTAL OF SECTOR	
5.2	6.8	---	---	0.45	0.63	0.45	0.63	8,018.45	14,959	132	0.06	ELTON SA (CR)	
<b>Specialty Chemicals</b>													
								1,059,199.13	870,649	1,461	0.38	: TOTAL OF SECTOR	
---	---	---	---	4.60	5.59	4.41	6.16	33,156.55	6,508	170	0.04	DAIOS PLASTICS SA (CR)	
---	---	---	---	0.20	0.27	0.20	0.34	3,462.03	13,667	27	0.09	DRUCKFARBEN HELLAS (CR)	
---	---	---	---	0.75	1.00	0.56	1.00	42,828.62	51,218	70	0.12	EURODRIP SA (CR)	
---	---	---	---	---	---	---	---	---	---	---	---	---	PETZETAKIS SA (CR)
---	---	0.04	---	6.67	0.50	0.63	0.40	0.63	199,760.24	356,767	612	0.78	THRACE PLASTICS SA (CR)
10.1	12.7	---	---	3.98	4.68	3.69	4.68	664,998.81	150,039	341	0.55	CRETE PLASTICS SA (CR)	
29.4	**	---	---	0.32	0.45	0.26	0.45	49,568.18	128,200	197	0.48	CYCLON HELLAS SA (CR)	
---	---	---	---	0.28	0.40	0.26	0.40	65,424.70	164,250	44	0.58	SPIROY AGRICULTURE SA (CR)	
<b>Aluminum</b>													
								2,997,744.34	2,225,377	1,058	1.15	: TOTAL OF SECTOR	
---	---	---	---	0.22	0.44	0.19	0.44	16,090.13	50,374	87	0.29	ALCO HELLAS SA (CR)	
---	---	---	---	0.23	0.30	0.23	0.34	6,380.29	24,837	116	0.11	ALUMIL (CR)	
7.2	8.9	---	---	1.11	1.30	1.04	1.43	284,601.21	233,593	573	0.19	ELVAL SA. (CB)	
---	---	---	---	0.20	0.26	0.20	0.32	2,690,672.71	1,916,573	282	6.39	ETEM SA (CB)	
<b>Nonferrous Metals</b>													
								17,083,668.73	6,251,935	13,204	2.87	: TOTAL OF SECTOR	
**	---	---	---	2.55	3.10	2.53	3.44	16,973,082.36	6,033,792	12,778	5.16	MYTILINEOS HOLDINGS (CR)	
---	---	---	---	0.45	0.54	0.39	0.68	110,586.37	218,143	426	0.22	HALKOR SA (CB)	
<b>Steel</b>													
								1,452,658.78	1,827,120	3,558	0.54	: TOTAL OF SECTOR	
---	---	---	---	0.51	0.66	0.35	0.68	262,023.65	446,075	653	2.39	ELASTRON (CR)	
---	---	---	---	0.23	0.44	0.18	0.44	7,085.74	23,300	81	0.11	KORDELLOS BROS SA (CR)	
---	---	---	---	0.39	0.39	0.31	0.39	207.90	540	1	0.01	N. LEVEDERIS SA (CB)	
---	---	0.04	---	4.95	0.88	0.88	0.89	0.00	0	0	0.00	N. LEVEDERIS SA (PB)	
**	**	---	---	0.36	0.47	0.31	0.52	6,602.78	16,347	58	0.10	BITROS HOLDING SA (CR)	
---	---	---	---	1.08	1.41	0.84	1.57	426,933.06	343,206	1,010	0.36	SIDENOR (CR)	
---	---	---	---	0.82	1.11	0.45	1.11	39,969.00	39,299	154	0.39	SIDMA SA (CR)	
16.5	19.9	---	---	0.68	0.81	0.45	0.90	708,442.31	951,713	1,592	0.77	CORINTH PIPEWORKS SA (CR)	
---	---	---	---	0.19	0.24	0.18	0.32	1,394.34	6,640	9	0.05	GIRAKIAN PROFIL SA (CB)	
SHEET STEEL SA (CR)													
<b>General Mining</b>													
								511,784.53	96,624	981	0.19	: TOTAL OF SECTOR	
**	---	---	---	4.80	5.35	3.98	5.66	333,910.36	66,976	346	0.13	S & B IND. MINERALS (CR)	
---	---	1.06	---	17.62	5.47	6.60	4.69	6.60	177,874.17	29,648	635	6.33	MERMEREN KOMB. A.D. PR. (GDR)
<b>Building Materials &amp; Fixtures</b>													
								12,898,172.84	2,070,268	4,656	0.45	: TOTAL OF SECTOR	
---	---	---	---	0.19	0.31	0.19	0.53	1,949.94	7,379	60	0.06	AKRITAS SA (CR)	
---	---	---	---	---	---	---	---	---	---	---	---	---	BETANET (CR)
**	**	---	---	0.03	0.05	0.03	0.09	29,838.26	730,097	275	0.80	UNIBIOS (CR)	
---	---	---	---	1.71	1.98	1.52	1.98	63,707.55	34,058	83	0.05	HERACLES GEN.CEMENT CO. (CR)	

Σύμβολο ΟΔΣΗΣ OASHS Code	Χρeοnόγραφο (1)	Αριθμός Εισηγμένων Χρeοnόγραφων Number of Listed Securities (^)	Ονομαστική Αξία Nominal Value	Χρημ/κή Αξία (Εκατ. Ευρώ) Market Capitalisation (Million Euro) (***)	% στη Συνολική Χρημ/κή Αξία% in Total Market Capitalisation	Κατηγορία - Category (\$)	No Σημείωσης - Note Nr	Τιμή Κλεισίματος Closing Price	Τιμή Κλεισίματος Πρ. Μηνά Previous Month Closing Price	% Μεταβολή Μηνός % Monthly Price Change	% Spread Μηνός % Monthly Spread	Κέρδη ανά Μετοχή Profits per Share		Έτος χρήσης Fiscal year
												προ φόρων before tax	μετά φόρων after tax	
<b>Οικοδομικά Υλικά &amp; Εξαρτήματα ( Συνέχεια )</b>														
ΙΚΤΙΝ	ΙΚΤΙΝΟΣ ΕΛΛΑΣ (ΚΟ)		28,580,100	0.4	20.26	0.07	K	0.709	0.698	1.58	5.266	0.18	0.14	2011
ΚΥΡΜ	ΚΥΡΙΑΚΙΔΗΣ Η- F.H.L. (ΚΟ)		23,416,001	1.1	13.82	0.05	K	0.590	0.490	20.41	8.705	0.16	0.11	2011
ΜΑΘΙΟ	ΜΑΘΙΟΣ ΠΥΡΙΜΑΧΑ (ΚΟ)		9,819,370	0.67	2.42	0.01	K	0.246	0.379	-35.09	38.547	---	---	2011
ΜΟΝΤΑ	ΒΑΡΒΕΡΗΣ Ν. - MODA BAGNO (ΚΟ)		18,810,000	0.4	7.52	0.03	K	0.400	0.311	28.62	6.679	---	---	2011
ΕΥΛΚ	ΙΝΤΕΡΓΟΥΝΤ-ΕΥΛΕΜΠΟΡΙΑ (ΚΟ)		34,176,280	0.44	6.67	0.02	K	0.169	0.180	-6.11	8.900	---	---	2011
ΕΥΛΠ	ΙΝΤΕΡΓΟΥΝΤ-ΕΥΛΕΜΠΟΡΙΑ (ΠΟ)		2,566,836	0.44			K	0.350	0.340	2.94	48.877	---	---	2011
ΣΕΛΜΚ	ΣΕΛΜΑΝ (ΚΟ)		60,221,300	0.4	4.94	0.02	X	0.082	0.110	-25.45	---	---	---	2011
ΤΙΤΚ	ΤΙΤΑΝ (ΚΟ)		77,063,568	4	1,109.04	3.88	K	13.85	15.00	-7.67	0.767	---	---	2011
ΤΙΤΠ	ΤΙΤΑΝ (ΠΟ)		7,568,960	4			K	5.51	5.75	-4.17	5.980	---	---	2011
<b>Κατασκευές</b>														
<b>16 Τίτλοι-Stocks, ΣΥΝΟΛΟ ΚΛΑΔΟΥ :</b>			<b>782,275,552</b>		<b>441.38</b>	<b>1.54</b>								
ΑΒΑΕ	J. & P. - ΑΒΑΕ (ΚΟ)		77,654,850	0.58	75.71	0.26	K	0.975	0.803	21.42	2.601	0.13	0.06	2011
ΑΕΓΕΚ	ΑΕΓΕΚ (ΚΟ)		33,301,715	0.32	2.90	0.01	E	0.087	0.152	-42.76	---	---	---	2011
ΑΘΗΝΑ	ΑΘΗΝΑ (ΚΟ)		49,152,904	0.8	5.55	0.02	X	0.113	0.113	0.00	---	0.04	0.01	2011
ΑΤΤΙΚ	ΑΤΤΙ - ΚΑΤ (ΚΟ)		81,644,555	0.3	1.63	0.01	E	0.020	0.035	-42.86	---	---	---	2011
ΒΙΟΤ	ΒΙΟΤΕΡ (ΚΟ)		17,579,754	4.16	2.81	0.01	K	0.160	0.189	-15.34	24.536	---	---	2011
ΓΕΚΤΕΡΝΑ	ΓΕΚ ΤΕΡΝΑ (ΚΟ)		85,882,688	0.57	83.31	0.29	K	0.970	1.01	-3.96	1.132	0.05	0.05	2011
ΔΙΕΚΑ	ΔΙΕΚΑΤ (ΚΟ)		17,894,046	0.59			A							
ΔΟΜΙΚ	ΔΟΜΙΚΗ ΚΡΗΤΗΣ (ΚΟ)		15,878,748	0.48	7.69	0.03	K	0.494	0.494	11.52	5.030	---	---	2011
ΕΔΡΑ	ΕΔΡΑΣΗ - ΨΑΛΛΙΔΑΣ Χ (ΚΟ)		7,847,611	1.2	1.34	0.00	E	0.171	0.073	134.25	---	---	---	2011
ΕΚΤΕΡ	ΕΚΤΕΡ (ΚΟ)		11,250,000	0.56	4.05	0.01	K	0.360	0.399	-9.77	20.518	---	---	2011
ΕΛΛΑΚΤΩΦ	ΕΛΛΑΚΤΩΡ (ΚΟ)		177,001,313	1.03	210.63	0.74	K	1.19	1.19	0.00	1.044	0.05	0.03	2010
ΙΝΚΑΤ	ΙΝΤΡΑΚΑΤ (ΚΟ)		23,154,250	1.36	12.73	0.04	K	0.550	0.515	6.80	2.496	0.17	0.10	2011
ΚΛΜ	ΚΛΟΥΚΙΝΑΣ - ΛΑΓΠΑΣ (ΚΟ)		40,219,218	0.3	13.27	0.05	K	0.330	0.380	-13.16	12.633	---	---	2011
ΜΕΣΟΧ	ΜΕΣΟΧΩΡΗΤΗ ΑΦΟΙ (ΚΟ)		22,000,000	0.44			A							
ΜΗΦΚ	ΜΗΧΑΝΙΚΗ (ΚΟ)		66,937,526	0.7	13.69	0.05	E	0.163	0.177	-7.91	---	---	---	2011
ΜΗΦΠ	ΜΗΧΑΝΙΚΗ (ΠΟ)		25,968,987	0.7			E	0.107	0.139	-23.02	---	---	---	2011
ΜΟΧΛ	ΜΟΧΛΟΣ (ΚΟ)		4,588,137	16	3.26	0.01	K	0.710	0.800	-11.25	15.679	0.03	0.31	2011
ΠΡΑ	ΠΡΟΔΕΥΤΙΚΗ (ΚΟ)		24,319,250	0.3	2.80	0.01	K	0.115	0.120	-4.17	24.082	0.02	0.00	2010
<b>Υλικά Συσκευασίας</b>														
<b>6 Τίτλοι-Stocks, ΣΥΝΟΛΟ ΚΛΑΔΟΥ :</b>			<b>371,124,440</b>		<b>155.73</b>	<b>0.54</b>								
ΒΙΣ	ΒΙΣ (ΚΟ)		4,968,600	2.88	3.28	0.01	K	0.660	0.599	10.18	17.943	---	---	2011
ΚΑΡΤΖ	ΚΑΡΑΤΖΗ (ΚΟ)		14,679,752	1.44	27.74	0.10	K	1.89	1.90	-0.53	10.716	0.38	0.38	2011
ΜΑΙΚ	ΜΑΪΛΗΣ Μ.Ι. (ΚΟ)		322,925,288	0.3	27.77	0.10	E	0.086	0.078	10.26	---	---	---	2011
ΠΑΠ	ΠΑΪΡΗΣ ΠΛΑΣΤΙΚΩΝ (ΚΟ)		4,971,466	1.46	2.30	0.01	K	0.462	0.462	0.00	3.955	---	---	2011
ΠΠΑΚ	PAPERPACK ΤΣΟΥΚΑΡΙΔΗΣ Ι. (ΚΟ)		11,859,270	0.3	1.46	0.01	K	0.123	0.112	9.82	19.377	---	---	2011
ΦΛΕΟ	FLEXORACK (ΚΟ)		11,720,024	0.52	93.17	0.33	K	7.95	8.29	-4.10	2.259	0.35	0.28	2011
<b>Διαφοροποιημένες Βιομηχανίες</b>														
<b>1 Τίτλοι-Stocks, ΣΥΝΟΛΟ ΚΛΑΔΟΥ :</b>			<b>199,474,091</b>		<b>638.32</b>	<b>2.23</b>								
ΒΙΟΧΚ	ΒΙΟΧΑΛΚΟ (ΚΑ)		199,474,091	0.3	638.32	2.23	K	3.20	3.33	-3.90	0.719	---	---	2011
<b>Ηλεκτρικά Μέρη &amp; Εξοπλισμός</b>														
<b>2 Τίτλοι-Stocks, ΣΥΝΟΛΟ ΚΛΑΔΟΥ :</b>			<b>35,678,860</b>		<b>51.17</b>	<b>0.18</b>								
ΑΛΚΑΤ	NEXANS ΕΛΛΑΣ (ΚΟ)		6,132,500	1.25	11.28	0.04	K	1.84	1.70	8.24	13.358	---	---	2011
ΕΛΚΑ	ΕΛΛΗΝΙΚΑ ΚΑΛΩΔΙΑ (ΚΟ)		29,546,360	0.71	39.89	0.14	K	1.35	1.46	-7.53	2.002	0.00	---	2010
<b>Εμπορικά Οχήματα και Φορτηγά</b>														
<b>3 Τίτλοι-Stocks, ΣΥΝΟΛΟ ΚΛΑΔΟΥ :</b>			<b>45,680,678</b>		<b>43.55</b>	<b>0.15</b>								
ΕΛΤΚ	ΕΛΤΡΑΚ (ΚΟ)		15,146,404	0.34	26.51	0.09	K	1.75	1.79	-2.23	8.746	0.30	0.20	2011
ΝΕΩΡΣ	ΝΕΩΡΙΟΝ (ΚΟ)		23,463,874	0.8	4.67	0.02	E	0.199	0.200	-0.50	---	0.00	---	2011
ΠΕΤΡΟ	ΠΕΤΡΟΠΟΥΛΟΣ ΠΕΤΡΟΣ (ΚΟ)		7,070,400	0.93	12.37	0.04	K	1.75	1.67	4.79	8.150	---	0.31	2011
<b>Μηχανήματα Βιομηχανικού Εξοπλισμού</b>														
<b>5 Τίτλοι-Stocks, ΣΥΝΟΛΟ ΚΛΑΔΟΥ :</b>			<b>165,613,544</b>		<b>655.37</b>	<b>2.29</b>								
ΚΛΕΜ	KLEEMAN HELLAS (ΚΟ)		23,648,700	0.33	17.85	0.06	K	0.755	0.796	-5.15	8.855	---	---	2011
ΜΕΒΑ	MEVACO (ΚΟ)		10,500,000	0.9	11.55	0.04	K	1.10	1.10	0.00	8.136	0.17	0.12	2011
ΜΕΤΚ	ΜΕΤΚΑ (ΚΟ)		51,950,600	0.32	374.04	1.31	K	7.20	5.88	22.45	0.634	2.67	2.13	2011
ΣΠΙΝΤ	SPIDER - ΠΕΤΣΙΟΣ Ν. & ΥΙΟΙ (ΚΟ)		29,060,950	0.34	3.69	0.01	K	0.127	0.105	20.95	9.068	---	---	2011
ΦΡΙΓΟ	FRIGOGLOSS (ΚΟ)		50,453,294	0.3	248.23	0.87	K	4.92	3.50	40.57	0.987	---	---	2011
<b>Υπηρεσίες Μεταφορών</b>														
<b>3 Τίτλοι-Stocks, ΣΥΝΟΛΟ ΚΛΑΔΟΥ :</b>			<b>71,845,744</b>		<b>383.05</b>	<b>1.34</b>								
ΙΜΠΕ	ΙΜΠΕΡΙΟ (ΚΟ)		36,765,744	0.35	0.96	0.00	E	0.026	0.030	-13.33	---	---	---	2010
ΟΛΘ	ΟΛΘ (ΚΟ)		10,080,000	3	118.34	0.41	K	11.74	11.50	2.09	2.579	1.52	1.20	2011
ΟΛΠ	ΟΛΠ (ΚΟ)		25,000,000	2	263.75	0.92	K	10.55	10.68	-1.22	2.171	0.43	0.26	2011
<b>Υποστηρικτικές Υπηρεσίες προς Επιχειρήσεις</b>														
<b>4 Τίτλοι-Stocks, ΣΥΝΟΛΟ ΚΛΑΔΟΥ :</b>			<b>64,114,724</b>		<b>50.5</b>	<b>0.18</b>								
ΕΣΥΜΒ	ΕΥΡΩΣΥΜΒΟΥΛΟΙ (ΚΟ)		7,347,600	0.6	19.77	0.07	K	2.69	2.68	0.37	3.658	---	---	2011
ΛΥΚ	INFORM ΛΥΚΟΣ Π. (ΚΟ)		20,578,374	0.62	15.29	0.05	K	0.743	0.728	2.06	12.528	---	---	2011

P/E		Μέγιστο / Προβλεπόμενο 2008 Dividend / Interim Dividend 2008	Μέγιστο / Προβλεπόμενο 2009 Dividend / Interim Dividend 2009	Μερισματοδόση Dividend Yield (%) (1-9)	Διακυμάνσεις Τιμών Μαρτίου Monthly Price Range in March		Διακυμάνσεις Τιμών από 1/1/2011 Price Range since 1.1.2011		Αξία Συναλλαγών Value of Transactions (9)	Συναλλαγές σε Τεμάχια Shares Transactions in Items (7) (1)	Αριθμός Πράξεων Number of Trades	Μηνιαία Εμπορευσιμότητα Monthly Marketability (%)	Securities (11)
πριν φόρων before tax	μετά φόρων after tax				Κατώτερη Low	Ανώτερη High	Κατώτερη Low	Ανώτερη High					
<b>( Continued ) Building Materials &amp; Fixtures</b>													
3.9	5.2	0.05	---	7.05	0.65	0.74	0.65	0.87	70,076.27	101,454	349	0.35	IKTINOS HELLAS SA (CR)
3.7	5.4	---	---	---	0.42	0.59	0.39	0.59	75,049.68	146,048	224	0.62	KYRIAKIDIS MARBLES SA (CR)
---	---	---	---	---	0.19	0.38	0.19	0.54	1,609.41	6,535	17	0.07	MATHIOS REFRACTORY SA (CR)
---	---	---	---	---	0.30	0.42	0.24	0.42	2,647.62	7,594	68	0.04	VARVERIS - MODA BAGNO SA (CR)
---	---	---	---	---	0.17	0.20	0.17	0.20	5,045.64	26,025	6	0.08	INTERWOOD-XYLEMPORIA (CR)
---	---	---	---	---	0.34	0.35	0.25	0.38	3,850.00	11,000	1	0.43	INTERWOOD-XYLEMPORIA (PR)
---	---	---	---	---	0.07	0.11	0.07	0.17	8,292.48	83,879	56	0.14	SHELMAN SA (CR)
---	---	0.08	---	1.35	13.00	15.20	11.07	15.35	12,524,289.94	897,117	3,386	1.16	TITAN CEMENT (CR)
---	---	0.19	---	3.39	5.50	6.18	4.21	6.49	111,816.05	19,082	131	0.25	TITAN CEMENT CO. (PR)
<b>Heavy Construction</b>													
									10,665,575.99	11,092,969	12,616	1.42	: TOTAL OF SECTOR
---	---	0.04	---	4.10	0.80	1.10	0.55	1.10	345,466.75	364,662	1,036	0.47	J & P - AVAX SA (CR)
---	---	---	---	---	0.08	0.18	0.08	0.18	41,924.09	344,510	232	1.03	AEGEK (CR)
---	---	---	---	---	0.11	0.11	0.11	0.15	1,322.33	11,702	15	0.02	ATHENA SA (CR)
---	---	---	---	---	0.02	0.04	0.01	0.06	10,840.67	550,959	131	0.67	ATTI - KAT SA (CR)
---	---	---	---	---	0.12	0.21	0.09	0.23	36,549.34	209,578	195	1.19	BIOTER SA (CR)
---	---	---	---	0.49	0.93	1.21	0.56	1.23	5,518,725.15	5,054,173	4,708	5.88	GEK TERNA (CR)
---	---	---	---	---	0.40	0.61	0.36	0.67	17,428.98	36,777	230	0.23	DIEKAT SA (CR)
---	---	---	---	---	0.07	0.17	0.03	0.17	3,644.58	32,403	34	0.41	DOMIKI KRITIS SA (CR)
---	---	---	---	---	0.30	0.44	0.29	0.46	7,315.60	18,636	73	0.17	EDRASIS - C. SPALLIDAS SA (CR)
---	---	---	---	---	0.32	0.40	0.28	0.43	18,871.73	53,945	58	0.13	EKTER SA (CR)
26.1	35.0	0.03	---	2.59	1.16	1.39	1.10	1.55	4,228,423.87	3,316,285	4,477	1.87	ELLAKTOR (CR)
6.3	31.2	---	---	---	0.51	0.79	0.31	0.79	281,309.10	462,167	892	2.00	INTRACOM CONSTR. (CR)
---	---	---	---	---	0.32	0.40	0.28	0.43	18,871.73	53,945	58	0.13	KLOUKINAS - LAPPAS SA (CR)
---	---	0.02	---	13.44	0.15	0.20	0.15	0.23	61,203.37	351,225	227	0.52	MESOCHORITI BROS SA (CR)
---	---	---	---	---	0.09	0.16	0.09	0.18	15,428.40	128,999	154	0.50	MICHANIKI SA (PR)
---	---	---	---	---	0.70	0.90	0.53	1.24	70,500.07	98,569	58	2.15	MICHANIKI SA (CR)
6.1	**	---	---	---	0.07	0.13	0.07	0.19	6,621.96	58,379	96	0.24	MOCHLOS SA (CR)
<b>Containers &amp; Packaging</b>													
									518,280.28	2,839,729	805	0.77	: TOTAL OF SECTOR
---	---	---	---	---	0.54	0.66	0.54	0.84	2,306.28	4,100	7	0.08	VIS SA (CR)
5.0	5.0	0.07	---	3.44	1.58	1.90	1.58	2.08	27,536.67	15,121	114	0.10	KARATZIS SA (CR)
---	---	---	---	---	0.07	0.10	0.07	0.12	223,753.14	2,698,612	307	0.84	M.J. MAILLIS SA (CR)
---	---	---	---	---	0.46	0.46	0.31	0.46	0.00	0	0	0.00	PAIRIS SA (CR)
---	---	---	---	---	0.08	0.13	0.07	0.13	8,551.65	89,523	189	0.75	PAPERPACK - TSOUKARIDIS SA (CR)
22.5	28.0	---	---	---	7.40	8.27	7.40	8.40	256,132.54	32,373	188	0.28	FLEXOPACK SA (CR)
<b>Diversified Industrials</b>													
									6,110,707.94	1,844,744	3,312	0.92	: TOTAL OF SECTOR
---	---	---	---	---	3.16	3.48	2.75	3.78	6,110,707.94	1,844,744	3,312	0.92	VIOHALCO (CB)
<b>Electrical Components &amp; Equipment</b>													
									449,503.94	295,197	880	0.83	: TOTAL OF SECTOR
---	---	0.10	---	5.43	1.55	1.92	1.50	2.14	12,611.54	7,416	46	0.12	NEXANS HELLAS SA (CR)
**	---	---	---	---	1.35	1.71	0.96	1.89	436,892.40	287,781	834	0.97	HELLENIC CABLES SA (CR)
<b>Commercial Vehicles &amp; Trucks</b>													
									449,197.57	273,030	230	0.60	: TOTAL OF SECTOR
42.8	37.9	0.09	---	5.32	1.62	1.83	1.29	1.89	435,570.95	249,500	148	1.65	ELTRAK SA (CR)
---	---	---	---	---	0.15	0.21	0.15	0.29	2,971.14	17,170	14	0.07	NEORION SA (CR)
---	5.7	---	---	---	1.53	1.77	1.46	1.87	10,655.48	6,360	68	0.09	PETROPOULOS PETROS (CR)
<b>Industrial Machinery</b>													
									18,451,460.66	3,270,374	4,834	1.97	: TOTAL OF SECTOR
---	---	0.05	---	6.62	0.73	0.85	0.57	0.86	38,037.14	48,153	96	0.20	KLEEMAN HELLAS SA (CR)
6.5	8.9	---	---	---	1.02	1.14	0.90	1.20	25,432.28	23,295	55	0.22	MEVACO SA (CR)
2.7	3.4	0.48	---	6.67	5.77	7.74	5.57	7.74	15,961,076.50	2,611,517	3,119	5.03	METKA (CR)
---	---	---	---	---	0.09	0.14	0.07	0.14	7,004.62	60,614	50	0.21	SPIDER METAL INDUSTRY SA (CR)
---	---	---	---	---	3.55	5.15	2.99	5.15	2,419,910.12	526,795	1,514	1.04	FRIGOGLOSS SA (CR)
<b>Transportation Services</b>													
									1,468,288.87	490,734	1,475	0.68	: TOTAL OF SECTOR
---	---	---	---	---	0.02	0.03	0.02	0.05	9,839.33	359,148	99	0.98	IMPERIO SA (CR)
7.7	9.8	0.21	---	1.79	10.81	11.90	8.80	12.98	352,359.91	31,019	382	0.31	TPA SA (CR)
24.6	40.8	0.02	---	0.19	10.40	11.68	8.07	12.22	1,106,089.63	100,567	994	0.40	P.P.A. S.A. (CR)
<b>Business Support Services</b>													
									212,016.45	134,239	422	0.21	: TOTAL OF SECTOR
---	---	---	---	---	2.60	2.98	1.96	2.98	153,334.18	56,193	111	0.76	EUROCONSULTANTS S.A. (CR)
---	---	0.03	---	4.04	0.70	0.91	0.61	0.91	54,225.78	68,143	181	0.33	INFORM P. LYKOS SA (CR)

Σύμβολο ΟΑΣΗΣ OASHS Code	Χρεόγραφο (1)	Αριθμός Εισηγμένων Χρεογράφων Number of Listed Securities (^)	Ονομαστική Αξία Nominal Value	Χρημ/κή Αξία (Εκατ. Ευρώ) Market Capitalisation (Million Euro) (***)	% στη Συνολική Χρημ/κή Αξία% in Total Market Capitalisation	Κατηγορία - Category (\$)	No Σημείωσης - Note Nr	Τιμή Κλεισίματος Closing Price	Τιμή Κλεισίματος Πρ. Μηνά Previous Month Closing Price	% Μεταβολή Μηνός % Monthly Price Change	% Spread Μηνός % Monthly Spread	Κέρδη ανά Μετοχή Profits per Share		Έτος χρήσης Fiscal year
												προ φόρων before tax	μετά φόρων after tax	
<b>Υποστηρικτικές Υπηρεσίες προς Επιχειρήσεις ( Συνέχεια )</b>														
ΝΙΟΥΣ	ΕΙΔΗΣΕΟΦΩΝΙΚΗ ΕΛΛΑΣ (ΚΟ)		27,848,000	0.3	8.35	0.03	K	0.300	0.280	7.14	30.332	0.06	0.04	2011
ΧΑΙΔΕ	ΧΑΪΔΕΜΕΝΟΣ (ΚΟ)		8,340,750	1.2	7.09	0.02	K	0.850	0.853	-0.35	11.335	---	---	2011
<b>Προμηθευτές Βιομηχανίας</b>														
<b>3 Τίτλοι-Stocks, ΣΥΝΟΛΟ ΚΛΑΔΟΥ :</b>			<b>61,874,986</b>		<b>21.08</b>		<b>0.07</b>							
ΒΟΥΣΣ	ΒΟΓΙΑΤΖΟΓΛΟΥ SYSTEMS (ΚΟ)		6,325,000	0.6	7.84	0.03	K	1.24	1.30	-4.62	21.637	---	---	2011
ΓΕΒΚΑ	ΓΕΝΙΚΗ ΕΜΠΟΡΙΟΥ (ΚΟ)		24,060,000	0.3	9.14	0.03	K	0.380	0.332	14.46	14.214	0.04	0.03	2011
ΔΙΟΝ	ΔΙΟΝΙΣ (ΚΟ)		31,489,986	0.3	4.09	0.01	K	0.130	0.163	-20.25	1.751	---	---	2011
<b>Απόσταξη &amp; Ονοπααραγωγή</b>														
<b>3 Τίτλοι-Stocks, ΣΥΝΟΛΟ ΚΛΑΔΟΥ :</b>			<b>42,758,150</b>		<b>6.61</b>		<b>0.02</b>							
ΚΤΗΛΑ	ΚΤΗΜΑ Κ. ΛΑΖΑΡΙΔΗ (ΚΟ)		15,804,800	0.3	3.95	0.01	K	0.250	0.206	21.36	19.925	---	---	2011
ΜΠΟΚΑ	ΜΠΟΥΤΑΡΗΣ Ι. & ΥΙΟΣ (ΚΑ)		25,413,350	0.6	2.66	0.01	E	0.084	0.090	-6.67	---	---	---	2011
ΜΠΟΠΑ	ΜΠΟΥΤΑΡΗΣ Ι. & ΥΙΟΣ (ΓΙΑ)		1,540,000	0.6			E	0.340	0.470	-27.66	---	---	---	2011
<b>Αναψυκτικά</b>														
<b>1 Τίτλοι-Stocks, ΣΥΝΟΛΟ ΚΛΑΔΟΥ :</b>			<b>366,547,342</b>		<b>5,259.95</b>		<b>18.40</b>							
ΕΕΕΚ	COCA - COLA ΤΡΙΑ ΕΦΣΙΛΟΝ (ΚΟ)		366,547,342	1.5	5,259.95	18.40	K	14.35	14.10	1.77	0.505	---	---	2011
<b>Γεωργία &amp; Αλιεία</b>														
<b>9 Τίτλοι-Stocks, ΣΥΝΟΛΟ ΚΛΑΔΟΥ :</b>			<b>237,812,652</b>		<b>103.76</b>		<b>0.36</b>							
ΓΑΛΑΞ	ΓΑΛΑΞΙΔΙ (ΚΟ)		14,076,360	0.37	7.26	0.03	K	0.516	0.567	-8.99	8.700	0.05	0.06	2011
ΔΙΧΘ	ΔΙΑΣ ΔΧΘ/ΓΕΙΕΣ (ΚΟ)		30,159,583	0.47	30.76	0.11	K	1.02	1.10	-7.27	6.998	---	---	2011
ΕΛΔΘ	ΕΛΛΗΝΙΚΕΣ ΔΙΘΥΟΚΑΛ/ΡΓΕΙΕΣ (ΚΟ)		30,390,000	0.31	1.85	0.01	E	0.061	0.050	22.00	---	0.00	0.01	2011
ΕΥΡΩΣ	ΕΥΡΩΣΥΜΜΕΤΟΧΕΣ (ΚΟ)		10,959,789	0.3	0.39	0.00	Δ	0.036	0.074	-51.35	---	0.01	0.01	2011
ΙΝΦΙΣ	ΙΝΤΕΡΦΙΣ ΔΧΘ/ΓΕΙΕΣ (ΚΟ)		28,892,804	0.37	10.37	0.04	X	0.359	0.399	-10.03	---	0.00	0.00	2011
ΙΠΠΚ	ΙΠΠΟΤΟΥΡ (ΚΑ)		23,275,023	0.57	9.98	0.03	E	0.429	0.490	-12.45	---	---	---	2011
ΚΡΕΚΑ	ΚΡΕΚΑ (ΚΟ)		7,125,216	0.65	2.14	0.01	K	0.300	0.329	-8.81	18.153	---	---	2011
ΝΗΡ	ΝΗΡΕΥΣ (ΚΟ)		63,652,283	1.34	30.74	0.11	K	0.483	0.492	-1.83	2.933	---	---	2011
ΣΣΛΟ	ΣΣΛΟΝΤΑ (ΚΟ)		29,281,594	1	10.25	0.04	K	0.350	0.312	12.18	11.895	0.01	0.00	2011
<b>Τρόφιμα</b>														
<b>15 Τίτλοι-Stocks, ΣΥΝΟΛΟ ΚΛΑΔΟΥ :</b>			<b>347,939,818</b>		<b>155.51</b>		<b>0.54</b>							
ΕΒΖ	ΕΛ. ΒΙΟΜ. ΖΑΧΑΡΗΣ (ΚΑ)		36,748,909	0.73	32.30	0.11	K	0.879	0.896	-1.90	2.572	---	---	2011
ΕΒΡΟΦ	ΕΒΡΟΦΑΡΜΑ (ΚΟ)		13,673,200	0.88	5.02	0.02	K	0.367	0.320	14.69	29.854	0.01	---	2011
ΕΛΓΕΚ	ΕΛΓΕΚΑ (ΚΟ)		31,937,030	1.6	8.30	0.03	K	0.260	0.285	-8.77	10.989	---	---	2011
ΕΛΜΠΙ	ΕΛΒΙΣΚΟ ΣΥΜΜΕΤΟΧΩΝ (ΚΑ)		53,760,000	1.5	7.26	0.03	X	0.135	0.135	0.00	---	0.01	0.01	2011
ΚΑΝΑΚ	ΚΑΝΑΚΗΣ Σ. (ΚΟ)		7,500,000	0.66	9.83	0.03	K	1.31	1.50	-12.67	9.655	0.19	0.12	2011
ΚΑΡΔ	ΚΑΡΔΑΣΙΔΑΡΗΣ (ΚΟ)		21,920,570	0.3			A							
ΚΕΠΕΝ	ΚΕΠΕΝΟΥ ΜΥΛΟΙ (ΚΟ)		6,700,000	0.8	5.16	0.02	K	0.770	0.780	-1.28	8.687	0.19	0.17	2011
ΚΜΟΛ	ΚΑΡΑΜΟΛΕΓΚΩΣ (ΚΟ)		9,742,920	0.4	6.80	0.02	K	0.698	0.503	38.77	10.810	0.34	0.26	2011
ΚΡΕΤΑ	ΚΡΕΤΑ ΦΑΡΜ (ΚΟ)		29,480,000	0.42	12.71	0.04	K	0.431	0.517	-16.63	1.781	0.13	0.10	2011
ΚΡΙ	ΚΡΙ - ΚΡΙ (ΚΟ)		33,065,136	0.38	21.43	0.07	K	0.648	0.698	-7.16	5.769	0.10	0.09	2011
ΛΟΥΛΗ	ΛΟΥΛΗ ΜΥΛΟΙ (ΚΟ)		15,222,276	0.64	21.92	0.08	K	1.44	1.46	-1.37	11.828	0.34	0.26	2011
ΝΙΚΑΣ	ΝΙΚΑΣ (ΚΟ)		20,231,328	0.9	12.93	0.05	X	0.639	0.547	16.82	---	0.05	---	2011
ΝΤΡΙΑΡΤ	NUTRIART (ΚΟ)		42,501,273	0.96	2.17	0.01	E	0.051	0.055	-7.27	---	---	---	2011
ΠΕΡΣ	ΠΕΡΣΕΥΣ (ΚΟ)		17,240,776	0.37	2.47	0.01	X	0.143	0.217	-34.10	---	0.06	0.05	2011
ΣΑΡΑΝ	ΣΑΡΑΝΤΟΠΟΥΛΟΣ ΚΥΛ/ΜΥΛΟΙ (ΚΟ)		4,181,450	0.5	4.81	0.02	K	1.15	1.15	0.00	15.528	0.53	0.38	2011
ΧΙΦΑΝ	ΧΑΤΖΗΚΡΑΝΙΩΤΗ Ε. ΥΙΟΣ (ΚΟ)		4,034,950	0.68	2.42	0.01	K	0.600	0.600	0.00	8.478	---	---	2011
<b>Διαρκή Καταναλωτικά Αγαθά</b>														
<b>6 Τίτλοι-Stocks, ΣΥΝΟΛΟ ΚΛΑΔΟΥ :</b>			<b>260,039,925</b>		<b>105.66</b>		<b>0.37</b>							
ΓΕΔ	Γ.Ε. ΔΗΜΗΤΡΙΟΥ (ΚΟ)		65,181,256	0.34	6.19	0.02	K	0.095	0.100	-5.00	5.561	---	---	2011
ΕΜΔΟ	ΕΜΠΟΡΙΚΟΣ ΔΕΣΜΟΣ (ΚΟ)		24,605,397	0.4			A							
ΕΜΔΠΟ	ΕΜΠΟΡΙΚΟΣ ΔΕΣΜΟΣ (ΠΟ)		1,182,903	0.4			A							
ΕΦΤΖΙ	F.G. EUROPE (ΚΟ)		52,800,154	0.3	22.07	0.08	K	0.418	0.460	-9.13	8.045	0.10	0.08	2011
ΖΑΜΠΙΑ	ΖΑΜΠΙΑ (ΚΑ)		1,002,280	1.9	4.18	0.01	K	4.17	4.89	-14.72	9.864	0.16	0.07	2011
ΣΑΝΥΟ	ΣΑΝΥΟ ΕΛΛΑΣ (ΚΟ)		51,083,993	1	1.02	0.00	E	0.020	0.045	-55.56	---	---	---	2011
ΥΑΛΚΟ	ΥΑΛΚΟ - ΚΩΝΣΤΑΝΤΙΝΟΥ (ΚΑ)		13,191,620	0.62	2.33	0.01	E	0.177	0.134	32.09	---	---	---	2011
ΦΡΑΚ	FOURLIS ΣΥΜΜΕΤΟΧΩΝ (ΚΟ)		50,992,322	1	69.86	0.24	K	1.37	1.31	4.58	1.339	---	---	2011
<b>Ύψιπλη</b>														
<b>4 Τίτλοι-Stocks, ΣΥΝΟΛΟ ΚΛΑΔΟΥ :</b>			<b>93,222,150</b>		<b>22.73</b>		<b>0.08</b>							
ΒΑΡΓ	ΒΑΡΑΓΚΗΣ (ΚΟ)		6,459,132	0.62	2.78	0.01	E	0.430	0.409	5.13	---	---	---	2011
ΒΙΟΚΑ	ΒΙΟΚΑΡΠΕΤ (ΚΟ)		23,986,500	1.05	11.37	0.04	K	0.474	0.415	14.22	30.072	---	---	2011
ΔΡΟΜΕ	ΔΡΟΜΕΑΣ (ΚΟ)		34,720,000	0.31	5.38	0.02	K	0.155	0.340	-54.41	21.798	---	---	2011
ΣΑΤΟΚ	ΣΑΤΟ ΑΕ (ΚΟ)		28,056,518	0.53	3.20	0.01	E	0.114	0.114	0.00	---	---	---	2011
<b>Κατασκευή Κατοικιών</b>														
<b>1 Τίτλοι-Stocks, ΣΥΝΟΛΟ ΚΛΑΔΟΥ :</b>			<b>33,125,000</b>		<b>41.74</b>		<b>0.15</b>							
ΟΛΥΜΠ	ΤΕΧΝΙΚΗ ΟΛΥΜΠΙΑΚΗ (ΚΟ)		33,125,000	5	41.74	0.15	K	1.26	1.33	-5.26	5.363	---	---	2011

P/E		Μέσομο / Προβλεπόμενο 2008 Dividend / Interim Dividend 2008	Μέσομο / Προβλεπόμενο 2009 Dividend / Interim Dividend 2009	Μετασυστατόδοση Dividend Yield (%) (1-9)	Διακυμάνσεις Τιμών Μαρτίου Monthly Price in March		Διακυμάνσεις Τιμών από 1/1/2011 Price Range since 1.1.2011		Αξία Συναλλαγών Value of Transactions (9)	Συναλλαγές σε Τεμάχια Shares Transactions in Items (7) (1)	Αριθμός Πράξεων Number of Trades	Μηνιαία Εμπορευσιμότητα Monthly Marketability (%)	Securities (11)
πριν φόρων before tax	μετά φόρων after tax				Κατώτερη Low	Ανώτερη High	Κατώτερη Low	Ανώτερη High					
<b>( Continued ) Business Support Services</b>													
5.5	7.7	0.03	---	10.03	0.22	0.33	0.16	0.33	1,685.87	6,102	42	0.02	NEWSPHONE HELLAS SA (CR)
---	---	---	---	---	0.61	0.85	0.61	0.94	2,770.62	3,801	88	0.05	HAIDEMENOS SA (CR)
<b>Industrial Suppliers</b>													
									578,768.48	3,169,169	2,122	5.12	: TOTAL OF SECTOR
---	---	---	---	---	1.17	1.35	1.01	1.35	4,927.64	4,032	15	0.06	VOGIATZOGLOU SYSTEMS SA (CR)
9.3	12.1	---	---	---	0.32	0.41	0.30	0.41	23,792.58	67,515	122	0.28	GEN. COMMERCIAL & IND.SA (CR)
---	---	---	---	---	0.13	0.22	0.13	0.74	550,048.26	3,097,622	1,985	9.84	DIONIC (CR)
<b>Distillers &amp; Vintners</b>													
									9,605.17	82,968	133	0.19	: TOTAL OF SECTOR
---	---	---	---	---	0.19	0.25	0.18	0.25	3,529.04	15,824	62	0.10	KTIMA KOSTAS LAZARIDIS SA (CR)
---	---	---	---	---	0.08	0.11	0.08	0.13	5,836.63	66,524	67	0.26	J.BOUTARIS & SON HOLD. SA (CB)
---	---	---	---	---	0.34	0.50	0.34	0.50	239.50	620	4	0.04	J.BOUTARIS & SON HOLD. (PB)
<b>Soft Drinks</b>													
									55,964,193.54	3,873,131	10,520	1.06	: TOTAL OF SECTOR
---	---	---	---	---	13.61	15.10	12.50	15.65	55,964,193.54	3,873,131	10,520	1.06	COCA - COLA HBC (CR)
<b>Farming &amp; Fishing</b>													
									7,167,190.36	8,317,597	1,155	3.50	: TOTAL OF SECTOR
10.0	9.2	---	---	---	0.44	0.57	0.29	0.58	24,177.88	47,803	156	0.34	GALAXIDI S.A. (CR)
---	---	---	---	---	1.00	1.22	0.70	1.28	6,964,738.58	7,734,309	67	25.64	DIAS A/C (CR)
13.7	7.2	---	---	---	0.05	0.07	0.04	0.09	2,355.86	38,400	50	0.13	HELLENIC FISHFARMING SA (CR)
2.8	2.8	---	---	---	0.02	0.10	0.02	0.10	5,666.90	92,174	43	0.84	EUROHOLDINGS CAPITAL CORP (CR)
---	---	---	---	---	0.30	0.48	0.26	0.48	1,472.60	3,690	17	0.01	INTERFISH S.A. (CR)
---	---	---	---	---	0.42	0.49	0.42	0.55	148.20	350	3	0.00	IPPOTOUR SA (CB)
---	---	---	---	---	0.25	0.34	0.22	0.45	28,710.62	96,506	152	1.35	KRE.KA SA (CR)
3.0	3.2	---	---	---	0.45	0.53	0.41	0.57	106,737.62	212,968	467	0.33	NIREFS SA (CR)
---	---	---	---	---	0.28	0.40	0.26	0.41	33,182.10	91,397	200	0.31	SELONDA AQUACULTURE SA (CR)
<b>Food Products</b>													
									833,796.10	1,441,339	3,198	0.41	: TOTAL OF SECTOR
---	---	---	---	---	0.85	0.94	0.85	1.03	117,195.43	131,083	386	0.36	HEL. SUGAR INDUSTRY SA (CB)
---	---	---	---	---	0.22	0.37	0.22	0.44	1,922.66	6,303	97	0.05	EVROFARMA SA (CR)
---	---	---	---	---	0.25	0.38	0.25	0.39	23,912.23	72,584	106	0.23	ELGEKA SA (CR)
18.1	38.2	---	---	---	0.14	0.14	0.14	0.48	203.85	1,510	3	0.00	ELBISCO S.A. (CB)
7.0	10.8	---	---	---	1.23	1.50	1.23	1.70	5,289.23	3,991	21	0.05	S.KANAKIS SA (CR)
---	---	---	---	---	---	---	---	---	---	---	---	---	CARDASSILARIS SA (CR)
4.1	4.7	---	---	---	0.77	0.78	0.77	0.99	770.00	1,000	2	0.01	MILLS KEPENOS (CR)
2.1	2.7	0.01	---	1.43	0.50	0.79	0.48	0.79	20,300.52	33,909	122	0.35	KARAMOLEGOS SA (CR)
64.2	---	---	---	---	0.43	0.65	0.33	0.90	619,378.50	1,124,799	2,271	3.82	KRETA FARM SA (CR)
6.5	7.2	---	---	---	0.65	0.70	0.64	0.72	13,013.74	19,593	47	0.06	KRI-KRI S.A. (CR)
4.2	5.6	---	---	---	1.23	1.48	1.12	1.62	27,610.68	19,785	89	0.13	LOULIS MILLS SA (CR)
---	---	---	---	---	0.54	0.69	0.43	0.69	2,148.50	3,519	10	0.02	NIKAS SA (CR)
---	---	---	---	---	0.05	0.07	0.05	0.13	1,096.62	19,678	22	0.05	NUTRIART (CR)
2.4	2.7	---	---	---	0.14	0.31	0.02	0.31	839.14	3,485	21	0.02	PERSEUS SA (CR)
2.2	3.1	---	---	---	1.15	1.15	1.01	1.15	115.00	100	1	0.00	FLOUR MILLS SARANTOPOULOS SA
---	---	---	---	---	0.60	0.60	0.42	0.70	0.00	0	0	0.00	CHATZIKRANIOTIS & SONS SA (CR)
<b>Durable Household Products</b>													
									1,749,158.16	1,861,805	2,105	0.72	: TOTAL OF SECTOR
---	---	---	---	---	0.08	0.10	0.07	0.12	9,726.06	103,878	32	0.16	G.E. DIMITRIOU (CR)
---	---	---	---	---	---	---	---	---	---	---	---	---	EMPORIKOS DESMOS SA (CR)
---	---	---	---	---	---	---	---	---	---	---	---	---	EMPORIKOS DESMOS SA (PR)
4.0	5.2	---	---	---	0.38	0.46	0.36	0.46	13,305.89	30,886	83	0.06	F.G. EUROPE S.A. (CR)
26.8	56.5	0.25	---	6.07	4.17	5.77	3.56	7.44	20,759.90	4,415	52	0.44	ZAMPA SA (CB)
---	---	---	---	---	0.02	0.05	0.02	0.06	11,690.53	528,874	107	1.04	SANYO HELLAS HOLD. (CR)
---	---	---	---	---	0.11	0.18	0.11	0.20	795.70	5,324	15	0.04	YALCO - CONSTANTINOU SA (CB)
---	---	---	---	---	1.28	1.54	1.24	1.80	1,692,880.08	1,188,428	1,816	2.33	FOURLIS (CR)
<b>Furnishings</b>													
									144,950.79	715,202	732	0.77	: TOTAL OF SECTOR
---	---	---	---	---	0.41	0.48	0.40	0.53	7,242.40	16,800	7	0.26	VARANGIS AVEPE S.A. (CR)
---	---	---	---	---	0.39	0.55	0.21	0.55	4,592.21	10,803	28	0.05	BIOKARPET S.A.(CR)
---	---	---	---	---	0.15	0.34	0.15	0.36	130,727.89	663,712	649	1.91	DROMEAS SA (CR)
---	---	---	---	---	0.08	0.12	0.05	0.12	2,388.29	23,887	48	0.09	SATO SA (CR)
<b>Home Construction</b>													
									332,434.04	1,199,417	504	3.62	: TOTAL OF SECTOR
---	---	---	---	---	1.13	1.46	1.13	1.68	332,434.04	1,199,417	504	3.62	TECHNICAL OLYMPIC SA (CR)

Σύμβολο ΟΑΣΗΣ OASHS Code	Χρεογράφα (1)	Αριθμός Εισηγμένων Χρεογράφων Number of Listed Securities (Λ)	Ονομαστική Αξία Nominal Value	Χρημ/κή Αξία (Εκατ. Ευρώ) Market Capitalisation (Million Euro) (***)	% στη Συνολική Χρημ/κή Αξία% in Total Market Capitalisation	Κατηγορία - Category ( \$ )	No Σημείωσης - Note Nr	Τιμή Κλεισίματος Closing Price	Τιμή Κλεισίματος Πρ. Μηνά Previous Month Closing Price	% Μεταβολή Μηνός % Monthly Price Change	% Spread Μηνός % Monthly Spread	Κέρδη ανά Μετοχή Profits per Share	Έτος χρήσης Fiscal year	
		προ φόρων before tax	μετά φόρων after tax											
<b>Παιχνίδια</b>														
<b>2 Τίτλοι-Stocks, ΣΥΝΟΛΟ ΚΛΑΔΟΥ :</b>		<b>231,066,026</b>		<b>490.76</b>	<b>1.72</b>									
ΜΠΕΛΑ	JUMBO (ΚΟ)	129,942,220	1.4	475.59	1.66	K		3.66	3.69	-0.81	0.561	0.79	0.60	2011
ΣΕΝΤΡ	CENTRIC ΠΟΛΥΜΕΣΑ (ΚΟ)	101,123,806	0.36	15.17	0.05	K		0.150	0.154	-2.60	15.853	--	--	2011
<b>Ρουχισμός &amp; Αξεσουάρ</b>														
<b>16 Τίτλοι-Stocks, ΣΥΝΟΛΟ ΚΛΑΔΟΥ :</b>		<b>404,083,011</b>		<b>96.04</b>	<b>0.34</b>									
ΑΑΑΚ	ΤΡΙΑ ΑΛΦΑ (ΚΟ)	365,000	2.83	4.37	0.02	Δ		9.95	9.95	0.00	--	--	--	2011
ΑΑΑΠ	ΤΡΙΑ ΑΛΦΑ (ΠΟ)	245,000	2.83			Δ		3.03	4.71	-35.67	--	--	--	2011
ΑΛΣΙΝ	ALSIN CO (ΚΟ)	5,025,000	0.3	1.51	0.01	E		0.300	0.210	42.86	--	--	--	2011
ΒΑΡΝΗ	ΒΑΡΒΑΡΕΣΟΣ (ΚΑ)	10,305,079	1	0.93	0.00	E		0.090	0.069	30.43	--	--	--	2011
ΒΟΧ	FASHION BOX (ΚΟ)	8,593,750	0.3	11.17	0.04	E		1.30	1.30	0.00	--	--	--	2010
ΔΟΥΡΟ	ΔΟΥΡΟΣ (ΚΟ)	3,961,300	1.28	3.31	0.01	E		0.835	0.450	85.56	--	--	--	2011
ΕΛΒΕ	ΕΛΒΕ Α.Β.Ε.Ε. (ΚΟ)	13,230,000	0.32	9.00	0.03	K		0.680	0.742	-8.36	15.360	0.05	0.04	2010
ΕΛΥΦ	ΕΛΛΗΝΙΚΗ ΥΦΑΝΤΟΥΡΓΙΑ (ΚΟ)	13,692,227	1.47	3.77	0.01	E		0.275	0.265	3.77	--	--	--	2011
ΕΛΦΚ	ΕΛΦΙΚΟ (ΚΟ)	4,492,190	0.78	0.27	0.00	Δ		0.060	0.070	-14.29	--	--	--	2011
ΕΝΚΩΛ	ΕΝΩΜΕΝΗ ΚΛΩΣΤΟΥΦΑΝΤΟΥΡΓΙΑ (ΚΟ)	89,616,200	0.3			A								
ΕΠΛΚ	ΕΠΙΛΕΚΤΟΣ (ΚΟ)	52,067,296	0.3	29.68	0.10	K		0.570	0.575	-0.87	5.051	--	--	2011
ΚΛΩΝΚ	ΚΛΩΝΑΤΕΣ (ΚΟ)	20,663,047	1.2			A								
ΚΛΩΝΠ	ΚΛΩΝΑΤΕΣ (ΠΟ)	7,840,373	1.2			A								
ΛΑΝΑΚ	ΛΑΝΑΚΑΜ (ΚΟ)	5,939,268	0.62	3.93	0.01	K		0.661	0.549	20.40	8.458	--	--	2011
ΜΑΞΙΜ	ΜΑΞΙΜ ΠΕΡΤΣΙΝΙΔΗΣ (ΚΑ)	15,015,000	1.6			A								
ΜΙΝ	MINERVA (ΚΑ)	6,200,000	0.5	6.94	0.02	K		1.12	0.922	21.48	11.175	--	--	2011
ΜΟΥΖΚ	ΜΟΥΖΑΚΗΣ (ΚΑ)	32,188,050	1.04	8.66	0.03	K		0.269	0.254	5.91	6.587	--	--	2011
ΝΑΥΠ	ΚΛΩΣ/ΓΙΑ ΝΑΥΠΙΑΚΤΟΥ (ΚΑ)	11,510,102	0.89	4.03	0.01	K		0.350	0.377	-7.16	9.117	--	--	2011
ΤΕΣΤ	ΤΕΣΑΠΡΕΤ (ΚΟ)	13,920,000	0.32			A								
ΦΙΕΡ	ΦΙΕΡΑΤΕΣ (ΚΟ)	10,203,575	0.73	2.83	0.01	K		0.277	0.109	154.13	31.166	--	--	2011
ΦΙΝΤΟ	ΦΙΝΤΕΣΠΟΡΤ (ΚΟ)	7,326,648	1			A		0.255	0.289	-11.76	--	--	--	
ΧΑΤΖΚ	ΧΑΤΖΗΔΑΝΝΟΥ (ΚΟ)	71,683,906	0.4	5.66	0.02	K		0.079	0.056	41.07	26.700	--	--	2010
<b>Υποδήματα</b>														
<b>0 Τίτλοι-Stocks, ΣΥΝΟΛΟ ΚΛΑΔΟΥ :</b>		<b>23,059,688</b>		<b>.00</b>	<b>0.00</b>									
ΡΙΝΤΕ	RIDENCO (ΚΟ)	23,059,688	0.66			A		0.032	0.040	-20.00	--	--	--	--
<b>Είδη Προσωπικής Φροντίδας</b>														
<b>4 Τίτλοι-Stocks, ΣΥΝΟΛΟ ΚΛΑΔΟΥ :</b>		<b>105,958,359</b>		<b>164.6</b>	<b>0.58</b>									
ΚΟΡΡΕΣ	ΚΟΡΡΕΣ (ΚΟ)	13,450,000	0.39	50.44	0.18	K		3.75	3.80	-1.32	4.173	0.32	0.21	2010
ΠΑΠ	ΠΑΠΟΥΤΣΑΝΗΣ (ΚΟ)	50,797,369	0.31	29.87	0.10	E		0.588	0.649	-9.40	--	--	--	2011
ΡΙΛΚΕ	RILKEN (ΚΟ)	3,360,050	2	11.42	0.04	K		3.40	3.40	0.00	25.585	0.36	0.21	2011
ΣΑΡ	ΣΑΡΑΝΤΗΣ ΓΡ. (ΚΟ)	38,350,940	1.54	72.87	0.25	K		1.90	2.10	-9.52	2.010	0.54	0.53	2011
<b>Καπνός</b>														
<b>1 Τίτλοι-Stocks, ΣΥΝΟΛΟ ΚΛΑΔΟΥ :</b>		<b>2,760,000</b>		<b>259.44</b>	<b>0.91</b>									
ΚΑΡΕΛ	ΚΑΡΕΛΙΑ (ΚΑ)	2,760,000	7.7	259.44	0.91	X		94.00	82.00	14.63	--	17.20	13.67	2011
<b>Ιατρικές Υπηρεσίες</b>														
<b>5 Τίτλοι-Stocks, ΣΥΝΟΛΟ ΚΛΑΔΟΥ :</b>		<b>498,556,438</b>		<b>135.04</b>	<b>0.47</b>									
ΑΧΟΝ	ΑΧΟΝ ΣΥΝΗΜΕΤΟΧΩΝ (ΚΟ)	20,255,805	1.22	2.94	0.01	K		0.145	0.137	5.84	22.999	--	--	2011
ΕΥΡΟΜ	EUROMEDICA (ΚΟ)	21,820,410	3.1	7.59	0.03	K		0.348	0.387	-10.08	6.426	--	--	2011
ΙΑΣΠ	ΙΑΣΠ (ΚΟ)	53,155,053	0.44	31.68	0.11	K		0.596	0.690	-13.62	3.641	0.20	0.16	2011
ΙΑΤΡ	ΙΑΤΡΙΚΟ ΑΘΗΝΩΝ (ΚΟ)	86,735,980	0.31	22.20	0.08	K		0.256	0.270	-5.19	4.734	--	--	2011
ΠΡΑΣΚ	ΠΡΑΣΙΤΕΛΕΙΟ (ΚΟ)	9,550,386	0.5			A								
ΠΡΑΣΠ	ΠΡΑΣΙΤΕΛΕΙΟ (ΠΟ)	1,306,368	0.5			A								
ΥΓΕΙΑ	ΥΓΕΙΑ (ΚΟ)	305,732,436	0.41	70.62	0.25	K		0.231	0.268	-13.81	2.011	--	--	2011
<b>Ιατρικός Εξοπλισμός</b>														
<b>1 Τίτλοι-Stocks, ΣΥΝΟΛΟ ΚΛΑΔΟΥ :</b>		<b>4,178,856</b>		<b>11.28</b>	<b>0.04</b>									
ΜΕΝΤΙ	MEDICON ΕΛΛΑΣ (ΚΟ)	4,178,856	1.58	11.28	0.04	K		2.70	2.55	5.88	8.654	--	--	2011
<b>Φαρμακευτικά Προϊόντα</b>														
<b>2 Τίτλοι-Stocks, ΣΥΝΟΛΟ ΚΛΑΔΟΥ :</b>		<b>100,111,041</b>		<b>12.28</b>	<b>0.04</b>									
ΑΛΑΠΣ	ALAPIS (ΚΟ)	49,030,011	0.3	2.01	0.01	E		0.041	0.070	-41.43	--	--	--	2010
ΛΑΒΙ	LAVIPHARM (ΚΟ)	51,081,030	1	10.27	0.04	K		0.201	0.202	-0.50	4.603	0.06	0.02	2011
<b>Λιανικό &amp; Χονδρικό Εμπόριο Τροφίμων</b>														
<b>0 Τίτλοι-Stocks, ΣΥΝΟΛΟ ΚΛΑΔΟΥ :</b>		<b>28,468,777</b>		<b>.00</b>	<b>0.00</b>									
ΑΤΛΑ	ΑΤΛΑΝΤΙΚ (ΚΟ)	28,468,777	0.92			A								
<b>Εμπόριο Ενδυμάτων</b>														
<b>1 Τίτλοι-Stocks, ΣΥΝΟΛΟ ΚΛΑΔΟΥ :</b>		<b>26,262,660</b>		<b>3.13</b>	<b>0.01</b>									
ΣΠΡΙ	SPRIDER STORES (ΚΟ)	26,262,660	0.9	3.13	0.01	K		0.119	0.141	-15.60	11.518	--	--	2010



P/E		Μέγιστο / Προβλεπόμενο 2008 Dividend / Interim Dividend 2008	Μέγιστο / Προβλεπόμενο 2009 Dividend / Interim Dividend 2009	Μερισματοδόση Dividend Yield (%) <sup>(14)</sup>	Διακρινόμενες Τιμών Μαρτίου Monthly Price in March		Διακρινόμενες Τιμών από 1/1/2011 Price Range since 1.1.2011		Αξία Συναλλαγών Value of Transactions <sup>(9)</sup>	Συναλλαγές σε Τεμάχια Shares Transactions in Items <sup>(7)</sup> ( <sup>(*)</sup> )	Αριθμός Πράξεων Number of Trades	Μηνιαία Εμπορευσιμότητα Monthly Marketability (%)	Securities <sup>(11)</sup>
πριν φόρων before tax	μετά φόρων after tax				Κατώτερη Low	Ανώτερη High	Κατώτερη Low	Ανώτερη High					
<b>Toys</b>													
16,024,030.37									4,544,385	4,247	1.97	: TOTAL OF SECTOR	
4.7	6.1	0.19	---	5.16	3.53	3.79	3.37	3.87	15,991,619.35	4,334,133	3,944	3.34	JUMBO SA (CR)
---	---	---	---	---	0.14	0.19	0.14	0.22	32,411.02	210,252	303	0.21	CENTRIC MULTIMEDIA S.A. (CR)
<b>Clothing &amp; Accessories</b>													
282,686.34									657,775	1,044	0.16	: TOTAL OF SECTOR	
---	---	---	---	---	9.95	9.95	9.95	9.95	0.00	0	0	0.00	TRIA ALFA SA (CR)
---	---	---	---	---	3.03	4.71	3.03	4.71	866.40	255	2	0.10	TRIA ALFA SA (PR)
---	---	---	---	---	0.21	0.30	0.21	0.34	787.11	3,060	17	0.06	ALSINCO S.A (CR)
---	---	---	---	---	0.07	0.15	0.06	0.15	3,414.53	33,492	76	0.33	VARVARESSOS SA (CB)
---	---	---	---	---	1.30	1.30	1.30	1.35	0.00	0	0	0.00	FASHION BOX (CR)
---	---	---	---	---	0.36	0.84	0.30	0.84	385.79	645	28	0.02	DUROS SA (CR)
13.5	17.2	---	---	---	0.63	0.80	0.53	0.80	42,552.24	57,136	158	0.43	ELVE SA (CR)
---	---	---	---	---	0.27	0.29	0.15	0.30	7,314.81	26,766	50	0.20	HELLENIC FABRICS SA (CR)
---	---	---	---	---	0.06	0.07	0.06	0.22	870.39	13,385	9	0.30	ELFICO SA (CR)
---	---	---	---	---	---	---	---	---	---	---	---	---	UNITED TEXTILES (CR)
---	---	---	---	---	0.53	0.60	0.46	0.60	212,863.78	371,271	510	0.71	SELECTED TEXT. IND. ASSOC (CR)
---	---	---	---	---	---	---	---	---	---	---	---	---	KLONATEX SA (CR)
---	---	---	---	---	---	---	---	---	---	---	---	---	KLONATEX SA (PR)
---	---	---	---	---	0.55	0.66	0.45	0.66	6.32	10	2	0.00	LANAKAM SA (CR)
---	---	---	---	---	---	---	---	---	---	---	---	---	MAXIM C.M. PERTSINIDIS SA (CB)
---	---	---	---	---	0.94	1.12	0.68	1.12	753.00	720	10	0.01	MINERVA KNITWEAR SA (CB)
---	---	---	---	---	0.25	0.28	0.17	0.28	571.50	2,105	15	0.01	EL. D. MOUZAKIS SA (CB)
---	---	---	---	---	0.30	0.38	0.27	0.41	330.06	974	10	0.01	NAFPAKTOS TEXTILE IND. SA (CB)
---	---	---	---	---	---	---	---	---	---	---	---	---	TEXAPRET SA (CR)
---	---	---	---	---	0.07	0.28	0.07	0.28	4,368.30	40,788	80	0.40	FIERATEX SA (CR)
---	---	---	---	---	0.24	0.28	0.19	0.34	1,894.52	7,550	19	0.10	FINTEXPORT SA (CR)
---	---	---	---	---	0.05	0.08	0.03	0.08	5,707.59	99,618	58	0.14	XATZIOANNOU (CR)
<b>Footwear</b>													
763.49									24,914	28	0.11	: TOTAL OF SECTOR	
---	---	---	---	---	0.02	0.04	0.02	0.04	763.49	24,914	28	0.11	RIDENCO SA (CR)
<b>Personal Products</b>													
644,592.09									311,843	911	0.29	: TOTAL OF SECTOR	
11.7	17.8	---	---	---	3.51	4.05	2.77	4.05	129,741.40	34,490	154	0.26	KORRES (CR)
---	---	---	---	---	0.35	0.65	0.35	0.70	6,429.09	17,996	13	0.04	PAPOUTSANIS (CR)
9.5	16.5	---	---	---	3.40	3.40	3.40	3.41	17,748.00	5,220	11	0.16	RILKEN SA (CR)
3.5	3.6	---	---	---	1.81	2.20	1.77	2.33	490,673.60	254,137	733	0.66	GR. SARANTIS SA (CR)
<b>Tobacco</b>													
172,046.10									1,940	39	0.07	: TOTAL OF SECTOR	
5.5	6.9	6.33	---	6.73	82.00	95.00	74.00	95.00	172,046.10	1,940	39	0.07	KARELIA TOBACCO CO. SA (CB)
<b>Health Care Providers</b>													
372,853.42									1,219,710	1,697	0.24	: TOTAL OF SECTOR	
---	---	---	---	---	0.10	0.17	0.06	0.18	11,635.66	88,148	140	0.44	AXON HOLDING SA (CR)
---	---	---	---	---	0.32	0.47	0.31	0.48	7,303.82	19,278	103	0.09	EUROMEDICA SA (CR)
2.9	3.8	---	---	---	0.58	0.71	0.58	0.84	122,152.17	194,708	311	0.37	IASO SA (CR)
---	---	---	---	---	0.25	0.30	0.24	0.34	28,577.00	106,354	246	0.12	ATHENS MEDICAL CENTER SA (CR)
---	---	---	---	---	---	---	---	---	---	---	---	---	PRAXITELIO SA (CR)
---	---	---	---	---	---	---	---	---	---	---	---	---	PRAXITELIO SA (PR)
---	---	---	---	---	0.22	0.28	0.22	0.35	203,184.77	811,222	897	0.27	HYGEIA SA (CR)
<b>Medical Equipment</b>													
47.32									18	2	0.00	: TOTAL OF SECTOR	
---	---	0.22	---	8.15	2.54	2.70	1.60	2.70	47.32	18	2	0.00	MEDICON S.A (CR)
<b>Pharmaceuticals</b>													
203,520.62									2,598,441	1,119	2.60	: TOTAL OF SECTOR	
---	---	---	---	---	0.04	0.07	0.03	0.15	129,860.73	2,262,469	542	4.61	ALAPIS (CR)
---	---	---	---	---	0.19	0.24	0.16	0.27	73,659.89	335,972	577	0.66	LAVIPHARM SA (CR)
<b>Food Retailers &amp; Wholesalers</b>													
0.00									0	0	0.00	: TOTAL OF SECTOR	
---	---	---	---	---	---	---	---	---	---	---	---	---	ATLANTIC SA (CR)
<b>Apparel Retailers</b>													
137,492.52									1,108,384	185	4.22	: TOTAL OF SECTOR	
---	---	---	---	---	0.11	0.15	0.10	0.17	137,492.52	1,108,384	185	4.22	SPRIDER STORES (CR)



Σύμβολο ΟΑΣΗΣ OASHS Code	Χρεόγραφο (1)	Αριθμός Εισηγμένων Χρεογράφων Number of Listed Securities (^)	Ονομαστική Αξία Nominal Value	Χρημ/κή Αξία (Εκατ. Ευρώ) Market Capitalisation (Million Euro) (***)	% στη Συνολική Χρημ/κή Αξία % in Total Market Capitalisation	Κατηγορία - Category (\$)	No Σημείωσης - Note Nr	Τιμή Κλεισίματος Closing Price	Τιμή Κλεισίματος Πρ. Μηνός Previous Month Closing Price	% Μεταβολή Μηνός % Monthly Price Change	% Spread Μηνός % Monthly Spread	Κέρδη ανά Μετοχή Profits per Share		Έτος χρήσης Fiscal year	
		προ φόρων before tax	μετά φόρων after tax												
<b>Οικιακός Εξοπλισμός</b>															
<b>1 Τίτλοι-Stocks, ΣΥΝΟΛΟ ΚΛΑΔΟΥ :</b>		<b>5,750,000</b>		<b>3.04</b>	<b>0.01</b>										
ΗΛΕΑΘ	ΗΛΕΚΤΡΟΝΙΚΗ ΑΘΗΝΩΝ (ΚΟ)	5,750,000	0.3	3.04	0.01	E		0.529	0.553	-4.34	--	--	--	2011	
<b>Εξειδικευμένο Λιανικό Εμπόριο</b>															
<b>6 Τίτλοι-Stocks, ΣΥΝΟΛΟ ΚΛΑΔΟΥ :</b>		<b>171,274,490</b>		<b>556.03</b>	<b>1.94</b>										
ΑΣΚΟ	A.S. COMPANY (ΚΟ)	21,876,700	0.38	6.78	0.02	K		0.310	0.301	2.99	16.891	0.05	0.03	2011	
ΙΚΟΝΑ	ΕΙΚΟΝΑ - ΗΧΟΣ (ΚΟ)	20,860,000	0.3			A									
ΜΙΑΝΤ	MICROLAND COMPUTERS (ΚΟ)	13,555,100	1			A									
ΜΟΤΟ	ΜΟΤΟΔΥΝΑΜΙΚΗ (ΚΟ)	11,500,000	0.59	3.21	0.01	K		0.279	0.328	-14.94	27.456	--	--	2011	
ΝΑΚΑΣ	ΝΑΚΑΣ ΜΟΥΣΙΚΗ (ΚΟ)	6,340,000	0.6	6.47	0.02	K		1.02	1.13	-9.73	11.190	--	--	2011	
ΡΕΒΟΛΑ	ΡΕΒΟΪΛ (ΚΟ)	22,280,000	0.3	9.62	0.03	K		0.432	0.479	-9.81	8.626	0.02	0.02	2011	
ΣΦΑ	ΣΦΑΚΙΑΝΑΚΗΣ (ΚΟ)	7,914,480	2.5	7.76	0.03	K		0.980	0.980	0.00	44.317	--	--	2011	
ΦΟΓΚΡΠ	ΚΑΕ (ΚΟ)	66,948,210	0.3	522.20	1.83	K		7.80	7.85	-0.64	0.885	--	--	2011	
<b>Τηλεόραση &amp; Ψυχαγωγία</b>															
<b>1 Τίτλοι-Stocks, ΣΥΝΟΛΟ ΚΛΑΔΟΥ :</b>		<b>91,254,839</b>		<b>11.34</b>	<b>0.04</b>										
ΑΒΕ	AUDIOVISUAL (ΚΟ)	45,457,464	0.7			A		0.094	0.115	-18.26	--	--	--	--	
ΑΛΤΕΡ	ΕΛΕΥΘΕΡΗ ΤΗΛΕΟΡΑΣΗ (ΚΟ)	8,000,000	1			A									
ΤΗΛΕΤ	ΤΗΛΕΤΥΠΟΣ (ΚΟ)	37,797,375	0.3	11.34	0.04	E		0.300	0.420	-28.57	--	--	--	2011	
<b>Διαφήμιση</b>															
<b>0 Τίτλοι-Stocks, ΣΥΝΟΛΟ ΚΛΑΔΟΥ :</b>		<b>21,382,067</b>		<b>.</b>	<b>0.00</b>										
ΑΤΕΡΜ	ΑΤΕΡΜΩΝ (ΚΟ)	21,382,067	0.3			A									
<b>Εκδόσεις</b>															
<b>7 Τίτλοι-Stocks, ΣΥΝΟΛΟ ΚΛΑΔΟΥ :</b>		<b>254,916,069</b>		<b>79.82</b>	<b>0.28</b>										
ΑΤΕΚ	ΑΤΤΙΚΕΣ ΕΚΔΟΣΕΙΣ (ΚΟ)	15,300,000	0.3	20.81	0.07	K		1.36	1.49	-8.72	25.446	--	--	2011	
ΔΟΛ	ΔΟΛ (ΚΟ)	83,000,000	0.55	14.77	0.05	E		0.178	0.136	30.88	--	--	--	2011	
ΚΑΘΗ	ΚΑΘΗΜΗΡΙΝΗ (ΚΟ)	17,000,000	0.6	16.58	0.06	K		0.975	0.784	24.36	13.052	--	--	2011	
ΛΙΒΑΝ	ΛΙΒΑΝΗ ΕΚΔΟΣΤ. ΟΡΓ. (ΚΟ)	7,734,375	1	2.09	0.01	K		0.270	0.207	30.43	11.402	--	--	2011	
ΝΑΥΤ	ΝΑΥΤΕΜΠΟΡΙΚΗ (ΚΟ)	23,935,280	0.3	6.94	0.02	K		0.290	0.256	13.28	40.803	--	--	2011	
ΠΗΓΑΣ	ΠΗΓΑΣΟΣ ΕΚΔΟΣΤΙΚΗ Α.Ε. (ΚΟ)	46,875,000	1	18.47	0.06	E		0.394	0.740	-46.76	--	--	--	2011	
ΤΕΓΟ	ΤΕΓΟΠΟΥΛΟΣ Χ.Κ (ΚΟ)	54,547,634	0.5			A		0.038	0.060	-36.67	--	--	--	--	
ΤΕΚΔΟ	ΤΕΧΝΙΚΕΣ ΕΚΔΟΣΕΙΣ (ΚΟ)	6,523,780	0.53	0.17	0.00	E		0.026	0.020	30.00	--	--	--	2011	
<b>Τυχερά Παιχνίδια</b>															
<b>3 Τίτλοι-Stocks, ΣΥΝΟΛΟ ΚΛΑΔΟΥ :</b>		<b>583,385,219</b>		<b>2,439.9</b>	<b>8.53</b>										
ΑΒΕΝΙΡ	ΑΒΕΝΙΡ Α.Ε. (ΚΟ)	105,423,498	0.51	7.27	0.03	K		0.069	0.087	-20.69	8.782	--	--	2011	
ΙΝΑΛΤ	ΙΝΤΡΑΛΤ (ΚΟ)	158,961,721	0.3	113.50	0.40	K		0.714	0.665	7.37	0.512	0.04	0.01	2011	
ΟΠΑΠ	ΟΠΑΠ (ΚΟ)	319,000,000	0.3	2,319.13	8.11	K		7.27	6.70	8.51	0.269	2.20	1.70	2011	
<b>Ξενοδοχεία</b>															
<b>4 Τίτλοι-Stocks, ΣΥΝΟΛΟ ΚΛΑΔΟΥ :</b>		<b>107,087,190</b>		<b>764.95</b>	<b>2.68</b>										
ΑΣΤΗΡ	ΑΣΤΗΡ ΠΑΛΑΣ (ΚΟ)	63,900,000	3	149.53	0.52	X		2.34	2.60	-10.00	--	--	--	2011	
ΙΟΝΑ	ΙΟΝΙΚΗ ΞΕΝΟΔΟΧΕΙΑΚΗ (ΚΟ)	13,404,440	8.63	187.66	0.66	X		14.00	14.00	0.00	--	--	--	2011	
ΛΑΜΦΑ	ΛΑΜΦΑ (ΚΟ)	21,364,000	1.12	388.74	1.29	X		17.26	16.01	7.81	--	--	--	2011	
ΠΡΕΣΤ	ΓΕΚΕ (ΚΑ)	8,418,750	1.76	59.02	0.21	X		7.01	7.20	-2.64	--	0.80	0.64	2011	
<b>Εστίαση</b>															
<b>1 Τίτλοι-Stocks, ΣΥΝΟΛΟ ΚΛΑΔΟΥ :</b>		<b>695,750</b>		<b>.21</b>	<b>0.00</b>										
ΟΛΚΑΤ	OLYMPIC CATERING (ΚΟ)	695,750	0.3	0.21	0.00	E		0.300	0.384	-21.88	--	--	--	2011	
<b>Ταξίδια &amp; Τουρισμός</b>															
<b>8 Τίτλοι-Stocks, ΣΥΝΟΛΟ ΚΛΑΔΟΥ :</b>		<b>835,809,172</b>		<b>314.87</b>	<b>1.10</b>										
ΑΝΕΚ	ΑΝΕΚ (ΚΟ)	185,373,016	0.3	20.53	0.07	K		0.099	0.104	-4.81	6.137	--	--	2011	
ΑΝΕΠ	ΑΝΕΚ (ΠΟ `90)	312,163	0.3			K		2.21	1.67	32.34	11.556	--	--	2011	
ΑΝΕΠΟ	ΑΝΕΚ (ΠΟ `96)	2,969,713	0.3			K		0.500	0.500	0.00	19.155	--	--	2011	
ΑΤΤΙΚΑ	ΑΤΤΙΚΑ ΣΥΜΜΕΤΟΧΩΝ (ΚΟ)	191,660,320	0.3	66.12	0.23	X		0.345	0.226	52.65	--	--	--	2011	
ΚΥΡΙΟ	ΚΥΡΙΑΚΟΥΛΗΣ (ΚΟ)	7,595,160	0.6	2.40	0.01	K		0.316	0.399	-20.80	7.458	0.03	0.03	2011	
ΜΙΝΟΑ	ΜΙΝΩΙΚΕΣ ΓΡΑΜΜΕΣ ΑΝΕ (ΚΟ)	70,926,000	2.25	161.00	0.56	X		2.27	2.26	0.44	--	--	--	2011	
ΝΕΛ	ΝΕΛ (ΚΟ)	340,612,800	0.3	14.65	0.05	E		0.043	0.075	-42.67	--	--	--	2011	
ΟΤΟΕΛ	AUTOHELLAS (ΚΟ)	36,360,000	0.32	50.18	0.18	K		1.38	1.20	15.00	3.369	0.28	0.27	2011	
<b>Υψηλές Ηλεκτρονικών Υπολογιστών</b>															
<b>8 Τίτλοι-Stocks, ΣΥΝΟΛΟ ΚΛΑΔΟΥ :</b>		<b>359,137,938</b>		<b>68.79</b>	<b>0.24</b>										
ΑΓΚΡΙ	ΑΛΦΑ ΓΚΡΗΣΙΝ Α.Ε. (ΚΟ)	14,870,100	0.4	3.87	0.01	E		0.260	0.280	-7.14	--	--	--	2011	
ΑΛΤΕΚ	ALTEC (ΚΟ)	215,246,452	0.3	10.12	0.04	E		0.047	0.050	-6.00	--	--	--	2011	
ΒΥΤΕ	BYTE COMPUTER (ΚΟ)	15,816,009	0.3	6.10	0.02	K		0.386	0.370	4.32	5.600	--	--	2011	
ΚΟΥΑΛ	QUALITY & RELIABILITY (ΚΟ)	6,836,280	1.88	3.76	0.01	K		0.550	0.371	48.25	22.384	--	--	2011	
ΚΟΥΣΤ	QUEST ΣΥΜΜΕΤΟΧΩΝ (ΚΟ)	48,705,220	0.6	33.36	0.12	K		0.685	0.635	7.87	4.776	--	--	2011	
ΛΟΓΟΣ	LOGISMOS (ΚΟ)	4,740,000	0.86	1.33	0.00	K		0.280	0.300	-6.67	51.689	0.02	0.01	2011	
ΠΡΟΦ	PROFILE (ΚΟ)	11,977,574	0.45	6.56	0.02	K		0.548	0.448	22.32	5.464	0.02	0.00	2011	
ΠΕΥΣΤ	PC SYSTEMS (ΚΟ)	40,946,303	0.36	3.69	0.01	E		0.090	0.076	18.42	--	--	--	2011	

P/E		Μέγιστο / Προβλεπόμενο 2008 Dividend / Interim Dividend 2008	Μέγιστο / Προβλεπόμενο 2009 Dividend / Interim Dividend 2009	Μερισματοδόση Dividend Yield (%) <sup>(14)</sup>	Διακυμάνσεις Τιμών Μαρτίου Monthly Price in March		Διακυμάνσεις Τιμών από 1/1/2011 Price Range since 1.1.2011		Αξία Συναλλαγών Value of Transactions <sup>(9)</sup>	Συναλλαγές σε Τεμάχια Shares Transactions in Items <sup>(7)</sup> ( <sup>(*)</sup> )	Αριθμός Πράξεων Number of Trades	Μηνιαία Εμπορευσιμότητα Monthly Marketability (%)	Securities <sup>(11)</sup>
πριν φόρων before tax	μετά φόρων after tax				Κατώτερη Low	Ανώτερη High	Κατώτερη Low	Ανώτερη High					
<b>Home Improvement Retailers</b>													
								490.91		945	12	0.02	: TOTAL OF SECTOR
---	---	---	---	---	0.41	0.56	0.41	0.81	490.91	945	12	0.02	ELECTRONIKI ATHINON SA (CR)
<b>Specialty Retailers</b>													
								8,159,610.19		1,108,185	2,704	0.65	: TOTAL OF SECTOR
6.8	10.1	---	---	---	0.28	0.34	0.23	0.35	14,018.18	46,489	83	0.21	AS COMPANY SA (CR)
---	---	---	---	---	---	---	---	---	---	---	---	---	IKONA - IHOS SA (CR)
---	---	---	---	---	---	---	---	---	---	---	---	---	MICROLAND COMPUTERS SA (CR)
---	---	---	---	---	0.20	0.50	0.20	0.52	4,137.13	14,246	69	0.12	MOTODYNAMICS S.A. (CR)
---	---	---	---	---	0.95	1.13	0.46	1.13	2,395.82	2,356	8	0.04	NAKAS MUSIC
20.6	28.3	0.03	---	7.62	0.42	0.56	0.42	0.56	13,260.03	29,719	151	0.13	REVOIL (CR)
---	---	---	---	---	0.98	0.98	0.88	1.06	191.10	195	4	0.00	SFAKIANAKIS SA (CR)
---	---	---	---	---	7.50	8.40	6.32	8.95	8,125,607.93	1,015,180	2,389	1.52	HELL. DUTY FREE SHOPS SA (CR)
<b>Broadcasting &amp; Entertainment</b>													
								15,925.58		136,804	209	0.15	: TOTAL OF SECTOR
---	---	---	---	---	0.08	0.14	0.08	0.25	14,200.01	131,368	190	0.29	AUDIO VISUAL ENTERPRISES (CR)
---	---	---	---	---	---	---	---	---	---	---	---	---	ELEFTHERI TILERASI SA (CR)
---	---	---	---	---	0.30	0.42	0.20	0.47	1,725.57	5,436	19	0.01	TELETIPUS SA (CR)
<b>Media Agencies</b>													
								0.00		0	0	0.00	: TOTAL OF SECTOR
---	---	---	---	---	---	---	---	---	---	---	---	---	ATERMON (CR)
<b>Publishing</b>													
								129,891.35		248,578	272	0.10	: TOTAL OF SECTOR
31.6	**	---	---	---	1.36	1.50	1.33	1.90	99,838.60	73,230	8	0.48	ATTICA PUBLICATIONS SA (CR)
---	---	---	---	---	0.12	0.20	0.09	0.20	22,023.82	128,563	121	0.15	DOL SA (CR)
---	---	---	---	---	0.58	1.10	0.58	3.00	934.70	1,160	37	0.01	KATHIMERINI SA (CR)
---	---	---	---	---	0.20	0.27	0.15	0.27	1,886.55	8,370	21	0.11	LIVANIS SA (CR)
---	---	---	---	---	0.17	0.33	0.17	0.33	3,673.59	13,767	32	0.06	NAYTEMPORIKI PUBLISHING SA (CR)
---	---	---	---	---	0.38	0.74	0.38	0.76	793.60	1,690	22	0.00	PEGASUS PUBLISHING S.A. (CR)
---	---	---	---	---	0.03	0.06	0.03	0.09	633.89	16,848	24	0.03	CH.TEGOPOULOS PUBL. SA (CR)
---	---	---	---	---	0.02	0.03	0.02	0.06	106.60	4,950	7	0.08	TECHNICAL PUBLICATIONS SA (CR)
<b>Gambling</b>													
								100,993,314.12		23,057,089	29,759	3.95	: TOTAL OF SECTOR
---	---	---	---	---	0.06	0.09	0.06	0.14	29,332.53	397,779	234	0.38	AVENIR S.A. (CR)
18.5	70.7	---	---	0.63	0.59	0.74	0.59	0.91	6,467,714.30	9,517,416	7,125	5.99	INTRALOT (CR)
3.3	4.3	1.42	---	19.50	6.61	7.54	6.11	7.90	94,496,267.29	13,141,894	22,400	4.12	OPAP (CR)
<b>Hotels</b>													
								233,403.24		53,837	379	0.05	: TOTAL OF SECTOR
---	---	---	---	---	2.31	2.78	1.31	2.78	117,682.94	46,422	300	0.07	ASTIR PALACE SA (CR)
---	---	---	---	---	14.00	14.00	14.00	14.00	3,640.00	260	3	0.00	IONIAN HOTELS SA (CR)
---	---	---	---	---	15.01	17.27	14.11	17.27	107,609.30	6,516	62	0.03	LAMPSA HOTEL SA (CR)
8.7	11.0	---	---	---	6.98	7.20	6.00	7.24	4,471.00	639	14	0.01	GEKE SA (CB)
<b>Restaurants &amp; Bars</b>													
								138.57		304	8	0.04	: TOTAL OF SECTOR
---	---	---	---	---	0.30	0.47	0.30	0.55	138.57	304	8	0.04	OLYMPIC CATERING SA (CR)
<b>Travel &amp; Tourism</b>													
								306,080.17		997,793	1,024	0.12	: TOTAL OF SECTOR
---	---	---	---	---	0.09	0.12	0.09	0.12	75,762.95	757,730	425	0.41	ANEK LINES SA (CR)
---	---	---	---	---	1.83	2.21	1.20	2.37	150.78	78	3	0.02	ANEK LINES SA (PR, issue '90)
---	---	---	---	---	0.50	0.50	0.50	0.70	575.50	1,151	7	0.04	ANEK LINES SA (PR, issue '96)
---	---	---	---	---	0.18	0.39	0.15	0.39	3,552.13	13,679	44	0.01	ATTICA HOLDINGS (CR)
24.0	24.0	---	---	---	0.29	0.46	0.29	0.59	10,749.47	35,543	84	0.47	KIRIAKOULIS SHIPPING SA (CR)
---	---	---	---	---	1.82	2.32	1.65	2.46	53,187.51	23,721	106	0.03	MINOAN LINES SA (CR)
---	---	---	---	---	0.04	0.09	0.03	0.09	2,751.42	44,346	81	0.01	NEL SA (CR)
4.9	5.2	---	---	---	1.20	1.50	0.97	1.50	159,350.41	121,545	274	0.33	AUTOHELLAS SA (CR)
<b>Computer Services</b>													
								441,050.16		1,243,590	1,546	0.35	: TOTAL OF SECTOR
---	---	---	---	---	0.24	0.28	0.24	0.35	3,543.44	14,571	13	0.10	ALPHA GRISSIN S.A. (CR)
---	---	---	---	---	0.04	0.06	0.02	0.07	22,501.75	453,693	172	0.21	ALTEC SA (CR)
---	---	---	---	---	0.36	0.42	0.18	0.42	3,776.43	9,621	60	0.06	BYTE COMPUTER SA (CR)
---	---	---	---	---	0.32	0.58	0.32	0.58	73,815.03	158,068	130	2.31	QUALITY & RELIABILITY SA (CR)
---	---	---	---	---	0.62	0.73	0.62	0.79	56,683.41	83,757	206	0.17	QUEST HOLDINGS (CR)
14.9	32.5	---	---	---	0.27	0.30	0.27	0.44	3,106.60	10,620	6	0.22	LOGISMOS S.A. (CR)
33.5	**	---	---	---	0.42	0.62	0.19	0.62	277,307.45	509,960	950	4.26	PROFILE SA (CR)
---	---	---	---	---	0.09	0.11	0.04	0.11	316.05	3,300	9	0.01	PC SYSTEMS SA (CR)

Σύμβολο ΟΔΣΗΣ OASHS Code	Χρεούγραφα (1)	Αριθμός Εισηγμένων Χρεογράφων Number of Listed Securities (^)	Ονομαστική Αξία Nominal Value	Χρημ/ική Αξία (Εκστ. - Ευρώ) Market Capitalisation (Million Euro) (***)	% στη Συνολική Χρημ/ική Αξία% in Total Market Capitalisation	Κατηγορία - Category (\$)	No Σημείωσης - Note Nr	Τιμή Κλεισίματος Closing Price	Τιμή Κλεισίματος Πρ. Μήνα Previous Month Closing Price	% Μεταβολή Μηνός % Monthly Price Change	% Spread Μηνός % Monthly Spread	Κέρδη ανά Μετοχή Profits per Share		Έτος χρήσης Fiscal year
												προ φόρων before tax	μετά φόρων after tax	
<b>Διαδίκτιο</b>														
<b>1 Τίτλοι-Stocks, ΣΥΝΟΛΟ ΚΛΑΔΟΥ :</b>		<b>155,431,324</b>		<b>15.7</b>	<b>0.05</b>									
ΦΟΡΘ	FORTHNET (ΚΟ)	155,431,324	1.18	15.70	0.05	E		0.101	0.107	-5.61	---	---	---	2011
<b>Λογισμικό</b>														
<b>4 Τίτλοι-Stocks, ΣΥΝΟΛΟ ΚΛΑΔΟΥ :</b>		<b>213,556,751</b>		<b>103.83</b>	<b>0.36</b>									
ΗΟΛ	HELLAS ONLINE (ΚΟ)	179,707,771	0.3	74.04	0.26	E		0.412	0.659	-37.48	---	---	---	2011
ΙΛΥΔΑ	ΙΛΥΔΑ (ΚΟ)	9,000,000	0.8	2.97	0.01	K		0.330	0.260	26.92	29.095	0.05	0.03	2011
ΚΟΜΠ	COMPUCON (ΚΟ)	12,431,980	0.72	0.99	0.00	E		0.080	0.051	56.86	---	---	---	2011
ΜΛΣ	MLS ΠΛΗΡΟΦΟΡΤΙΚΗ (ΚΟ)	12,417,000	0.37	25.83	0.09	K		2.08	2.00	4.00	1.879	0.11	0.11	2011
<b>Υλικό Υπολογιστών</b>														
<b>3 Τίτλοι-Stocks, ΣΥΝΟΛΟ ΚΛΑΔΟΥ :</b>		<b>43,220,700</b>		<b>53.86</b>	<b>0.19</b>									
ΙΝΤΕΤ	ΙΝΤΕΡΤΕΚ (ΚΟ)	11,233,200	0.73	4.28	0.01	K		0.381	0.387	-1.55	22.664	0.02	0.00	2011
ΠΛΑΣΣ	ΠΛΑΣΣΙΟ COMPUTERS (ΚΟ)	22,080,000	0.32	46.81	0.16	K		2.12	2.10	0.95	5.354	0.40	0.29	2011
ΣΠΠ	CPI (ΚΟ)	9,907,500	0.3	2.77	0.01	K		0.280	0.280	0.00	12.689	---	---	2011
<b>Ηλεκτρονικός Εξοπλισμός Γραφείων</b>														
<b>1 Τίτλοι-Stocks, ΣΥΝΟΛΟ ΚΛΑΔΟΥ :</b>		<b>8,298,467</b>		<b>3.74</b>	<b>0.01</b>									
ΙΝΤΕΚ	ΙΝΤΕΛΛ ΟΜΙΛΟΣ (ΚΟ)	8,298,467	0.4	3.74	0.01	K		0.451	0.528	-14.58	9.726	0.01	0.01	2011
<b>Αεροπορικές Εταιρείες</b>														
<b>1 Τίτλοι-Stocks, ΣΥΝΟΛΟ ΚΛΑΔΟΥ :</b>		<b>71,417,100</b>		<b>102.13</b>	<b>0.36</b>									
ΑΡΑΠΓ	ΑΕΡΟΠΟΡΙΑ ΑΙΓΑΙΟΥ (ΚΟ)	71,417,100	0.65	102.13	0.36	K		1.43	1.35	5.93	2.458	---	---	2011
<b>Εναλλακτικός Ηλεκτρισμός</b>														
<b>1 Τίτλοι-Stocks, ΣΥΝΟΛΟ ΚΛΑΔΟΥ :</b>		<b>109,333,400</b>		<b>185.87</b>	<b>0.65</b>									
TENERT	ΤΕΡΝΑ ΕΝΕΡΓΕΙΑΚΗ (ΚΟ)	109,333,400	0.3	185.87	0.65	K		1.70	1.48	14.86	1.311	0.12	0.07	2011
<b>Θαλάσσιες Μεταφορές</b>														
<b>0 Τίτλοι-Stocks, ΣΥΝΟΛΟ ΚΛΑΔΟΥ :</b>		<b>51,334,286</b>		<b>.</b>	<b>0.00</b>									
ΣΑΟΣ	ΣΑΟΣ (ΚΟ)	51,334,286	1			A								
<b>Δ.Α.Κ.</b>														
<b>3 Τίτλοι-Stocks, ΣΥΝΟΛΟ ΚΛΑΔΟΥ :</b>		<b>6,256,223</b>		<b>0.00</b>										
ΑΔΑΚ20	ALPHA ETF FTSE ATHEX 20	5,572,795	---		0.00	ΔΑΚ		2.83	3.07	-7.82	3.902	---	---	---
ΔΑΚΓΔ	NBGAM ETF ΓΔ Χ.Α.	294,878	---		0.00	ΔΑΚ		7.52	7.46	0.80	3.707	---	---	---
ΔΑΚΕΤ30	NBGAM ETF GREECE & TURKEY 30	388,550	---			ΔΑΚ		6.37	6.32	0.79	22.489	---	---	---
<b>246</b>	<b>ΜΗ ΑΝΕΣΤΑΛΜΕΝΕΣ ΜΕΤΟΧΕΣ, Σ1</b>	<b>22,271,123,803</b>		<b>28,592.00</b>	<b>100.00</b>									

P/E		Μέγιστο / Προβλεπόμενο 2008 Dividend / Interim Dividend 2008	Μέγιστο / Προβλεπόμενο 2009 Dividend / Interim Dividend 2009	Μερισματοπρόδοση Dividend Yield (%) <sup>(14)</sup>	Διακυμάνσεις Τιμών Μαρτίου Monthly Price in March		Διακυμάνσεις Τιμών από 1/1/2011 Price Range since 1.1.2011		Αξία Συναλλαγών Value of Transactions <sup>(9)</sup>	Συναλλαγές σε Τεμάχια Shares Transactions in Items <sup>(7)</sup> <sup>(*)</sup>	Αριθμός Πράξεων Number of Trades	Μηνιαία Εμπορευσιμότητα Monthly Marketability (%)	Securities <sup>(11)</sup>
πριν φόρων before tax	μετά φόρων after tax				Κατώτερη Low	Ανώτερη High	Κατώτερη Low	Ανώτερη High					
<b>Internet</b>													
									43,513.11	393,091	202	0.25	: TOTAL OF SECTOR
---	---	---	---	---	0.10	0.12	0.08	0.15	43,513.11	393,091	202	0.25	Forthnet (CR)
<b>Software</b>													
									288,185.36	235,631	486	0.11	: TOTAL OF SECTOR
---	---	---	---	---	0.41	0.75	0.31	0.75	6,206.13	11,272	29	0.01	HELLAS ONLINE SA (CR)
7.3	13.0	---	---	---	0.23	0.50	0.18	0.64	18,485.43	57,289	125	0.64	ILYDA S.A. (CR)
---	---	---	---	---	0.04	0.09	0.04	0.11	2,226.87	36,570	33	0.29	COMPUCON SA (CR)
18.9	19.4	---	---	---	1.95	2.08	1.93	2.10	261,266.93	130,500	299	1.05	MLS MULTIMEDIA SA (CR)
<b>Computer Hardware</b>													
									100,641.89	96,289	297	0.22	: TOTAL OF SECTOR
---	---	---	---	---	0.28	0.52	0.25	0.52	20,515.44	51,558	100	0.46	INTERTECH SA (CR)
5.3	7.4	0.05	---	2.36	1.54	2.36	1.54	2.81	79,879.36	43,863	194	0.20	PLAISIO COMPUTERS SA (CR)
---	---	---	---	---	0.28	0.31	0.13	0.31	247.09	868	3	0.01	CPI SA (CR)
<b>Electronic Office Equipment</b>													
									1,904.54	4,002	44	0.05	: TOTAL OF SECTOR
41.6	41.6	---	---	---	0.42	0.53	0.41	0.67	1,904.54	4,002	44	0.05	IDEAL GROUP SA (CR)
<b>Airlines</b>													
									226,930.52	167,067	312	0.23	: TOTAL OF SECTOR
---	---	---	---	---	1.31	1.48	1.25	1.49	226,930.52	167,067	312	0.23	AEGEAN AIRLINES (CR)
<b>Alternative Electricity</b>													
									1,334,242.17	779,487	1,673	0.71	: TOTAL OF SECTOR
11.8	15.0	0.04	---	2.47	1.43	1.92	1.19	1.92	1,334,242.17	779,487	1,673	0.71	TERNA ENERGY (CR)
<b>Marine Transportation</b>													
									0.00	0	0	0.00	: TOTAL OF SECTOR
SAOS (CR)													
<b>ETF</b>													
									682,418.14	0	138	0.00	: TOTAL OF SECTOR
---	---	---	---	---	2.82	3.22	2.40	3.63	675,141.82	224,699	99	4.03	ALPHA ETF FTSE ATHEX 20
---	---	---	---	---	7.50	8.00	6.42	8.55	5,544.24	738	20	0.25	NBGAM ETF
---	---	---	---	---	6.20	6.54	5.27	6.70	1,732.08	266	19	0.07	NBGAM ETF GREECE & TURKEY 30
									1,110,646,182.62	846,611,799	493,167	3.80	

ΣΗΜΕΙΩΣΕΙΣ ΜΕΤΟΧΩΝ - STOKS NOTES

1	<p>Συντμήσεις - Abbreviations: K = Κοινές = Com. = Common., Πρ. = Προνομιούχες = Pref. = Preferred., Ον. = Ονομαστικές = Reg. = Registered., Αν. = Ανώνυμες = Bear. = Bearer.</p>	\$	<p>K= ΚΥΡΙΑ ΑΓΟΡΑ - MAIN MARKET, Χ=ΚΑΤΗΓΟΡΙΑ ΧΑΜΗΛΗΣ ΔΙΑΣΠΟΡΑΣ - LOW DISPERSION, Ε= ΚΑΤΗΓΟΡΙΑ ΕΠΙΤΗΡΗΣΗΣ - SURVEILLANCE, Δ= ΠΡΟΣ ΔΙΑΓΡΑΦΗ - UNDER DELETION, Α= ΑΝΑΣΤΟΛΗ - SUSPENSION - Δ = ΔΙΑΠΡΑΓΜΑΤΕΥΣΙΜΑ ΑΜΟΙΒΑΙΑ ΚΕΦΑΛΑΙΑ - EXCHANGE TRADED FUNDS</p>
7	<p>Οι τιμές εμφανίζονται σε Ευρώ εκτός από τις περιπτώσεις που επισημαίνεται . - Prices are presented in Euro except for cases it is pointed out. Τα στοιχεία έχουν προσαρμοστεί για τις διανομές νέων μετοχών (δωρεάν ή με μετρητά) και τις συνακόλουθες προσαρμογές των χρηματιστηριακών τιμών. - Data have been adjusted for new stocks' distribution and the consequent stocks' price adjustments.</p>	***	<p>Τα στοιχεία αφορούν σε σύνολα εταιριών και όχι σε επιμέρους μετοχικές εκδόσεις. Επίσης, για την εταιρεία ΤΡΑΠΕΖΑ ΚΥΠΡΟΥ ΔΗΜΟΣΙΑ ΕΤΑΙΡΙΑ ΛΙΜΙΤΕΔ (ΚΟ) η χρηματιστηριακή αξία αναφέρεται στον νέο αριθμό μετοχών - Data concern total value of the company BANK OF CYPRUS PUBLIC COMPANY LTD (CR) the market value refers to the new number of stocks.</p>
10	<p>Δεν συμπεριλαμβάνονται οι εταιρίες που έχει ανασταλεί η διαπραγμάτευσή τους: LAN-NET (ΚΟ) (από 01/07/2008), ΑΣΠΙΣ ΠΡΟΝΟΙΑ (ΚΟ) (από 30/07/2008), ΧΑΛΥΒΔΟΦΥΛΛΩΝ (ΚΟ) (από 01/12/2008), ΔΙΕΚΑΤ (ΚΟ) (από 28/11/2008), ΜΕΣΟΧΩΡΙΤΗ ΑΦΟΙ (ΚΟ) (από 28/11/2008), ALTIUS ΑΕΕΧ (ΚΟ) (από 29/04/2009), ΣΑΟΣ (ΚΟ) (από 01/04/2009), ΒΕΤΑΝΕΤ (ΚΟ) (από 31/03/2009), MICROLAND COMPUTERS (ΚΟ) (από 15/07/2009), ΜΑΞΙΜ ΠΕΡΤΣΙΝΙΔΗΣ (ΚΑ) (από 01/12/2009), ΕΝΩΜΕΝΗ ΚΛΩΣΤΟΥΦΑΝΤΟΥΡΓΙΑ (ΚΟ) (από 26/02/2010), ΠΡΑΞΙΤΕΛΕΙΟ (ΚΟ) (από 01/04/2010), ΠΡΑΞΙΤΕΛΕΙΟ (ΠΟ) (από 01/04/2010), ΑΤΕΡΜΩΝ (ΚΟ) (από 01/04/2010), ΕΜΠΟΡΙΚΟΣ ΔΕΣΜΟΣ (ΚΟ) (ΠΟ) (από 01/06/2010), ΚΑΡΔΑΣΙΛΑΡΗΣ (ΚΟ) (από 01/12/2010), EUROLINE Α.Ε.Ε.Χ. (ΚΟ) (από 18/01/2011), INTERINVEST Α.Ε.Ε.Χ. (ΚΟ) (από 18/01/2011), ΠΕΤΖΕΤΑΚΙΣ Α. (ΚΟ) (από 31/01/2011), ΤΕΞΑΠΡΕΤ (ΚΟ) (από 01/03/2011), ΑΤΛΑΝΤΙΚ (ΚΟ) (από 28/03/2011), ΕΛΕΥΘΕΡΗ ΤΗΛΕΟΡΑΣΗ (ΚΟ) (από 30/03/2011),ΚΛΩΝΑΤΕΞ (ΚΟ) (ΠΟ) (από 20/05/2011) PROTON ΤΡΑΠΕΖΑ Α.Ε. (ΚΟ) (από 10/10/2011), ΕΙΚΟΝΑ-ΗΧΟΣ (ΚΟ) (από 6/12/2011), ΤΒΑΝΚ (ΚΟ) (από 30/11/2011), ΦΙΝΤΕΞΠΟΡΤ (ΚΟ) (από 30/03/2012),RIDENCO (ΚΟ) (από 30/03/2012), ΑΥΔΙΟVISUAL (ΚΟ) (από 30/03/2012), ΤΕΓΟΠΟΥΛΟΣ Χ.Κ. (ΚΟ) (από 30/03/2012)</p>	8	<p>Δευτερογενής εισαγωγή - Secondary Trading</p>
14	<p>Δεν συμπεριλαμβάνονται οι εταιρίες που έχει ανασταλεί η διαπραγμάτευσή τους: LAN-NET (ΚΟ) (από 01/07/2008), ΑΣΠΙΣ ΠΡΟΝΟΙΑ (ΚΟ) (από 30/07/2008), ΧΑΛΥΒΔΟΦΥΛΛΩΝ (ΚΟ) (από 01/12/2008), ΔΙΕΚΑΤ (ΚΟ) (από 28/11/2008), ΜΕΣΟΧΩΡΙΤΗ ΑΦΟΙ (ΚΟ) (από 28/11/2008), ALTIUS ΑΕΕΧ (ΚΟ) (από 29/04/2009), ΣΑΟΣ (ΚΟ) (από 01/04/2009), ΒΕΤΑΝΕΤ (ΚΟ) (από 31/03/2009), MICROLAND COMPUTERS (ΚΟ) (από 15/07/2009), ΜΑΞΙΜ ΠΕΡΤΣΙΝΙΔΗΣ (ΚΑ) (από 01/12/2009), ΕΝΩΜΕΝΗ ΚΛΩΣΤΟΥΦΑΝΤΟΥΡΓΙΑ (ΚΟ) (από 26/02/2010), ΠΡΑΞΙΤΕΛΕΙΟ (ΚΟ) (από 01/04/2010), ΠΡΑΞΙΤΕΛΕΙΟ (ΠΟ) (από 01/04/2010), ΑΤΕΡΜΩΝ (ΚΟ) (από 01/04/2010), ΕΜΠΟΡΙΚΟΣ ΔΕΣΜΟΣ (ΚΟ) (ΠΟ) (από 01/06/2010), ΚΑΡΔΑΣΙΛΑΡΗΣ (ΚΟ) (από 01/12/2010), EUROLINE Α.Ε.Ε.Χ. (ΚΟ) (από 18/01/2011), INTERINVEST Α.Ε.Ε.Χ. (ΚΟ) (από 18/01/2011), ΠΕΤΖΕΤΑΚΙΣ Α. (ΚΟ) (από 31/01/2011), ΤΕΞΑΠΡΕΤ (ΚΟ) (από 01/03/2011), ΑΤΛΑΝΤΙΚ (ΚΟ) (από 28/03/2011), ΕΛΕΥΘΕΡΗ ΤΗΛΕΟΡΑΣΗ (ΚΟ) (από 30/03/2011),ΚΛΩΝΑΤΕΞ (ΚΟ) (ΠΟ) (από 20/05/2011) PROTON ΤΡΑΠΕΖΑ Α.Ε. (ΚΟ) (από 10/10/2011), ΕΙΚΟΝΑ-ΗΧΟΣ (ΚΟ) (από 6/12/2011), ΤΒΑΝΚ (ΚΟ) (από 30/11/2011), ΦΙΝΤΕΞΠΟΡΤ (ΚΟ) (από 30/03/2012),RIDENCO (ΚΟ) (από 30/03/2012), ΑΥΔΙΟVISUAL (ΚΟ) (από 30/03/2012), ΤΕΓΟΠΟΥΛΟΣ Χ.Κ. (ΚΟ) (από 30/03/2012)</p>	18	<p>Η εταιρεία πραγματοποίησε πακέτο μεταβίβασης υφισταμένων μετοχών στον ανάδοχο πριν την εισαγωγή της στο Χρηματιστήριο. - The company realized block transfer of already issued stocks to the underwriter before its listing on the Athens Exchange.</p>
	<p>The following companies, whose stocks have been suspended, are not included: ASPIS PRONIA GEN. INSUR. (CR) (since 30/07/2008), LAN-NET (CR),(since 01/07/2008), SHEET STEEL SA (CR) (since 01/12/2008), DIEKAT SA (CR) (since 28/11/2008), MESOCHORITI BROS SA (CR) (since 28/11/2008), ALTIUS INV. FUND SA (CR) (since 29/04/2009),ΣΑΟΣ (CR)(since 01/04/2009) ,ΒΕΤΑΝΕΤ S.A (since 31/03/2009), MICROLAND COMPUTER S.A (since 15/07/2009),ΜΑΧΙΜ C.M. PERTSINIDIS SA (CB) (since 01/12/2009), UNITED TEXTILES (CR) (since 26/02/2010), PRAXITELIO SA (CR) (since 01/04/2010), PRAXITELIO SA (PR) (since 01/04/2010), ΑΤΕΡΜΩΝ (CR) (since 01/04/2010), ΕΜΠΟΡΙΚΟΣ ΔΕΣΜΟΣ SA (CR) (PR) (since 01/06/2010), CARDASSILARIS SA (CR) (since 01/12/2010), EUROLINE INVESTMENTS SA (CR) (since 18/01/2011), INTERINVEST INT. INV. SA (CR) (since 18/01/2011), PETZETAKIS SA (CR) (since 31/01/2011), TEXAPRET SA (CR) (since 01/03/2011), ATLANTIC SA (CR) (since 28/03/2011), ELEFTHERI TILEORASI SA (CR) (since 30/03/2011),ΚΛΩΝΑΤΕΧ (CR) (PR) (since 20/05/2011), PROTON BANK S.A (CR) (since 10/10/2011), ΙΚΟΝΑ-ΗΧΟΣ (ΚΟ) (since 06/12/2011), ΤΒΑΝΚ (CR) (since 30/11/2011), FINTEXPORT SA (CR)</p>	**	<p>Το P/E είναι μεγαλύτερο από 100. - P/E is higher than 100.</p>
		9	<p>Στην αξία συναλλαγών των μετοχών συμπεριλαμβάνεται και η αξία των δικαιωμάτων, ενώ στα τεμάχια όχι. - The value of stocks' transactions also includes the rights' transactions while the volume of transactions are not include them.</p>
14	<p>Η Μερισματόδοση προκύπτει από το τελευταίο αποκοπέν μέρισμα (και όχι από τυχόν προμέρισμα) - The Dividend Yield results from the last distributed dividend (and not from any interim dividend).</p>	(^)	<p>Στην περίπτωση του Δ.Α.Κ ο όρος μερίδια αντικαθιστά τον όρο χρεόγραφα - In the case of ETFs the term "Units" replaces the term securities.</p>

ΣΤΑΘΜΙΣΜΕΝΟ Ρ/Ε (μετά φόρων) ΤΩΝ ΕΠΙΜΕΡΟΥΣ ΚΛΑΔΩΝ ΚΑΙ ΣΥΝΟΛΟΥ ΤΗΣ ΑΓΟΡΑΣ  
SECTORAL AND COMPOSITE WEIGHTED P/E RATIO (after tax) \*

	2011												2012	
	Μάρ.	Απρ.	Μάι.	Ιούν.	Ιούλ.	Αύγ.	Σεπ.	Οκτ.	Νοέμ.	Δεκ.	Ιαν.	Φεβ.	Μάρ.	
	Mar.	Apr.	May	Jun.	Jul.	Aug.	Sep	Oct	Nov.	Dec.	Jan.	Feb.	Mar.	
Τράπεζες	8.0	7.6	6.6	6.3	5.1	3.4	3.6	3.3	2.3	2.8	3.3	2.5	1.9	Banks
Επενδυτικές Υπηρεσίες	18.2	15.8	16.1	14.4	14.3	12.5	8.6	8.5	7.3	8.5	9.7	9.1		Investment Services
Εταιρείες Επενδύσεων	20.7	17.4												Equity Investment Instruments
Εξειδικευμένες Χρηματοοικονομικές Υπηρεσίες														Specialty Finance
Ασφάλειες Ιδιοκτησίας & Ζημιών	7.5	6.8	6.5	6.5	6.4	5.2	6.4	6.3	6.7	5.5	6.1	5.7	5.7	Property & Casualty Insurance
Γενικές Ασφάλειες														Full Line Insurance
Μεσίτες Ασφαλίσεων														Insurance Brokers
Εμπορικά Οχήματα και Φορτηγά	7.5	8.0	8.2	10.0	8.5	8.2	7.9	7.8	7.3	7.4	8.2	8.9	27.6	Commercial Vehicles & Trucks
Ηλεκτρικά Μέρη & Εξοπλισμός	9.1	9.3	9.6	10.0	10.2	8.4	8.6	7.1	6.6	7.5	7.1	6.1		Electrical Components & Equipment
Μηχανήματα Βιομηχανικού Εξοπλισμού	9.5	9.2	8.6	8.5	9.0	7.3	6.9	7.6	6.9	7.0	7.8	7.3	3.6	Industrial Machinery
Προμηθευτές Βιομηχανίας	9.3	9.2	9.1	10.3	8.9	8.1	8.0	8.3	8.3	8.6	8.3	9.0	12.1	Industrial Suppliers
Υλικά Συσκευασίας	46.4	46.3	31.0	31.1	31.0	46.3	46.3	31.0	31.0	29.6	30.2	30.1	22.7	Containers & Packaging
Υπηρεσίες Μεταφορών	47.6	44.1	43.3	40.5	38.4	29.8	27.2	27.1	26.5	25.7	32.7	32.1	31.2	Transportation Services
Υποστηρικτικές Υπηρεσίες προς Επιχειρήσεις	23.6	21.4	24.8	21.2	19.6	17.9	13.2	10.1	10.8	19.9	16.9	18.4	7.7	Business Support Services
Εμπόριο Ενδυμάτων														Apparel Retailers
Εξειδικευμένο Λιανικό Εμπόριο	13.2	12.4	12.2	10.9	12.7	9.7	9.4	8.6	8.9	8.3	10.9	26.7	20.8	Specialty Retailers
Λιανικό & Χονδρικό Εμπόριο Τροφίμων														Food Retailers & Wholesalers
Οικιακός Εξοπλισμός														Home Improvement Retailers
Κατασκευές	71.2	69.4	58.7	56.3	61.8	40.1	33.1	31.2	23.0	26.6	30.1	26.7	34.8	Heavy Construction
Οικοδομικά Υλικά & Εξαρτήματα	68.8	70.3	66.3	64.7	55.9	51.7	39.3	39.3	43.9	45.1	49.9	21.7	5.3	Building Materials & Fixtures
Διαφήμιση														Media Agencies
Εκδόσεις	7.9	6.3	4.3	2.3	4.5	2.8	6.5	7.9	11.7	11.7	11.5	11.4		Publishing
Τηλεόραση & Ψυχαγωγία														Broadcasting & Entertainment
Διυλιστήρια	12.3	12.1	12.1	11.4	10.6	9.4	8.3	7.7	8.2	8.0	8.0	7.1	4.8	Exploration & Production
Καθετοποιημένες Εταιρ. Πετρελαίου & Φυσικού Αερίου	14.7	14.3	13.3	13.0	12.8	11.1	11.8	11.6	12.8	12.6	11.4	14.8	15.7	Integrated Oil & Gas
Διαρκή Καταναλωτικά Αγαθά	36.6	33.9	29.8	24.8	24.5	19.6	17.4	16.7	12.7	8.6	9.1	6.1	13.4	Durable Household Products
Είδη Προσωπικής Φροντίδας	19.6	21.3	19.0	21.1	21.7	18.9	16.5	14.7	13.2	15.2	14.2	18.0	10.0	Personal Products
Έπιπλα														Furnishings
Καπνός	8.7	8.2				7.4	7.0	7.0	7.1	9.5	9.5	9.7	6.9	Tobacco
Παιχνίδια	10.7	10.7	10.4	10.2	9.6	7.7	6.5	6.1	6.4	6.4	6.1	6.2	6.1	Toys
Ρουχισμός & Αξεσουάρ	13.9	13.4	13.4	14.7	16.2	14.7	12.4	12.4	14.7	15.1	16.0	18.8	17.2	Clothing & Accessories
Υποδήματα														Footwear
Αλουμίνιο	17.4	17.3	18.1	16.5	19.5	17.1	21.1	19.0	15.3	15.6	15.7	14.6	8.9	Aluminum
Μη Σιδηρούχα Μέταλλα														Nonferrous Metals
Ορυχεία	0.3	0.3	0.3	0.3	0.3	0.3	0.3	0.3	0.4	0.3	0.3	0.3		General Mining
Χάλυβας	63.9	57.3	51.5	52.2	58.0	46.4	33.4	30.5	28.8	29.6	36.6	41.1	19.9	Steel
Εστίαση														Restaurants & Bars

ΣΤΑΘΜΙΣΜΕΝΟ Ρ/Ε (μετά φόρων) ΤΩΝ ΕΠΙΜΕΡΟΥΣ ΚΛΑΔΩΝ ΚΑΙ ΣΥΝΟΛΟΥ ΤΗΣ ΑΓΟΡΑΣ  
SECTORAL AND COMPOSITE WEIGHTED P/E RATIO (after tax) \*

	2011												2012		
	Μάρ.	Απρ.	Μάι.	Ιούν.	Ιούλ.	Αύγ.	Σεπ.	Οκτ.	Νοέμ.	Δεκ.	Ιαν.	Φεβ.	Μάρ.		
	Mar.	Apr.	May	Jun.	Jul.	Aug.	Sep	Oct	Nov.	Dec.	Jan.	Feb.	Mar.		
Ξενοδοχεία														11.0	Hotels
Ταξίδια & Τουρισμός	4.4	4.3	4.2	4.1	4.3	3.8	4.0	4.0	4.4	3.7	3.4	3.3	6.0	6.0	Travel & Tourism
Τυχρά Παιχνίδια	8.3	7.9	7.0	5.9	11.1	7.2	7.6	7.4	7.1	6.0	7.3	5.9	7.4	7.4	Gambling
Υπηρεσίες Αναψυχής															Recreational Services
Διαδίκτυο															Internet
Εξοπλισμός Τηλεπικοινωνιών															Telecommunications Equipment
Ηλεκτρονικός Εξοπλισμός Γραφείων	43.9	46.4	42.1	40.9	47.6	48.2	31.1	37.8	34.3	39.1	33.6	32.2	41.6	41.6	Electronic Office Equipment
Λογισμικό	19.0	18.9	18.3	18.5	18.6	17.2	16.8	15.9	15.1	15.2	15.2	15.1	18.7	18.7	Software
Υλικό Υπολογιστών	37.5	38.2	37.5	38.5	38.3	36.5	37.7	34.3	21.0	23.0	19.2	16.9	7.4	7.4	Computer Hardware
Υπηρεσίες Ηλεκτρονικών Υπολογιστών	53.2	54.2	53.0	53.3	51.1	32.4	24.1	20.7	24.0	24.1	41.0	37.2	32.5	32.5	Computer Services
Κινητή Τηλεφωνία															Mobile Telecommunications
Σταθερή Τηλεφωνία	63.4	64.5	57.1	51.8	46.8	34.6	25.8	24.7	25.3	23.2	22.8				Fixed Line Telecommunications
Αναψυκτικά															Soft Drinks
Απόσταξη & Οινοπαραγωγή	38.1	39.2	38.1	39.2	38.1	29.9	22.7	20.6	23.6	18.7	22.5	21.2		21.2	Distillers & Vintners
Γεωργία & Αλιεία	34.8	79.0	80.9	80.7	26.2	53.4	67.0	61.7	64.5	61.5	67.9	57.3	4.4	4.4	Farming & Fishing
Τρόφιμα	26.2	26.5	11.7	12.0	11.7	24.4	23.8	24.2	17.1	16.5	17.1	8.3	9.1	9.1	Food Products
Ιατρικές Υπηρεσίες	9.0	7.3	7.1	7.8	7.1	6.6	4.5	4.4	4.2	4.1	4.2	4.3	3.8	3.8	Health Care Providers
Ιατρικός Εξοπλισμός															Medical Equipment
Φαρμακευτικά Προϊόντα	19.1	19.6	18.7	18.7	17.8	13.9	10.9	8.3	10.0	8.7	10.2	8.8		8.8	Pharmaceuticals
Συμβατικός Ηλεκτρισμός	5.2	4.7	3.9	4.2	3.6	2.5	2.5	2.7	1.8	1.6	1.7	1.5		1.5	Conventional Electricity
Ύδρευση	41.4	41.2	41.0	35.6	32.2	25.5	23.5	22.3	20.5	24.0	25.0	28.7	31.0	31.0	Water
Βασικά Χημικά	8.1	8.1	8.1	8.1	8.5	8.9	7.8	7.8	7.7	7.6	7.7	7.4	6.8	6.8	Commodity Chemicals
Εξειδικευμένα Χημικά	13.1	11.7	11.6	13.8	14.4	13.2	11.6	11.7	13.1	15.2	15.4	16.8	12.7	12.7	Specialty Chemicals
Συμμετοχές & Ανάπτυξη Ακίνητης Περιουσίας	49.0	49.5	51.0	51.5	49.0	41.3	32.4	32.5	30.7	32.7	33.2	33.3		33.3	Real Estate Holding & Development
Υπηρεσίες Ακίνητης Περιουσίας	34.5	34.4				34.4	34.1	34.4	34.4	34.4	34.4	34.4	36.2	36.2	Real Estate Services
Ε.Ε.Α.Π. Βιομηχανικών & Επαγγελματικών Χώρων															Industrial & Office REITs
Εξειδικευμένες Ε.Ε.Α.Π.												47.8	43.6	43.6	Specialty REITs
Θαλάσσιες Μεταφορές															Marine Transportation
Διαφοροποιημένες Βιομηχανίες															Diversified Industrials
Κατασκευή Κατοικιών															Home Construction
Αεροπορικές Εταιρείες															Airlines
Εναλλακτικός Ηλεκτρισμός	46.9	42.5	39.1	35.8	35.6	29.6	26.6	26.0	21.9	18.0	19.1	20.3	15.0	15.0	Alternative Electricity
ΣΥΝΟΛΟ	26.6	27.1	24.6	23.0	22.0	18.5	15.4	14.3	14.9	14.7	14.9	12.3	12.6	12.6	TOTAL

\* Για τη στάθμιση του Ρ/Ε λαμβάνεται υπόψη η κεφαλαιοποίηση των εισηγμένων εταιριών σε σχέση με το άθροισμα της κεφαλαιοποίησης του κλάδου. - In the calculation of the weighted composite and sectoral P/E ratio the market value of each listed company, compared to the each market value each sector is taken into consideration. Με βάση την τιμή κλεισίματος στο τέλος του μήνα - Based on the closing price at the end of each month.

**Σημείωση:** Εταιρείες που παρουσίασαν "Ζημιές" ή Ρ/Ε μεγαλύτερο ή ίσο του 100 δεν λαμβάνονται υπόψη. - Companies with "Losses" as well as with P/E ratio over or equal to 100 points are not taken into consideration.

ΣΤΑΘΜΙΣΜΕΝΟ D.Y. ΤΩΝ ΕΠΙΜΕΡΟΥΣ ΚΛΑΔΩΝ ΚΑΙ ΣΥΝΟΛΟΥ ΤΗΣ ΑΓΟΡΑΣ  
SECTORAL AND COMPOSITE WEIGHTED D.Y. RATIO \*

	2011												2012	
	Μάρ. Mar.	Απρ. Apr.	Μάι. May	Ιούν. Jun.	Ιούλ. Jul.	Αύγ. Aug.	Σεπ. Sep	Οκτ. Oct	Νοέμ. Nov.	Δεκ. Dec.	Ιαν. Jan.	Φεβ. Feb.	Μάρ. Mar.	
Τράπεζες			4.9	5.5	6.9	8.7	9.2	9.9	17.2	16.2	12.2	15.4	18.4	Banks
Επενδυτικές Υπηρεσίες			2.7	3.1	3.1	3.5	5.1	5.2	6.0	5.2	4.6	4.8	5.0	Investment Services
Εταιρείες Επενδύσεων														Equity Investment Instruments
Ασφάλειες Ιδιοκτησίας & Ζημιών			8.2	8.2	8.3	10.3	8.3	8.5	7.9	9.6	8.7	9.3	8.6	Property & Casualty Insurance
Γενικές Ασφάλειες														Full Line Insurance
Μεσίτες Ασφαλίσεων														Insurance Brokers
Εμπορικά Οχήματα και Φορτηγά					5.5	5.7	5.9	6.0	6.3	6.3	5.7	5.2	5.3	Commercial Vehicles & Trucks
Ηλεκτρικά Μέρη & Εξοπλισμός				3.6	3.5	4.3	4.2	5.1	5.4	4.8	5.0	5.9	5.4	Electrical Components & Equipment
Μηχανήματα Βιομηχανικού Εξοπλισμού			6.1	6.1	5.7	7.7	8.4	8.5	7.7	7.9	6.8	8.1	6.7	Industrial Machinery
Προμηθευτές Βιομηχανίας														Industrial Suppliers
Υλικά Συσκευασίας				3.4	3.4	1.2	1.2	3.4	3.4	3.3	3.3	3.4	3.4	Containers & Packaging
Υπηρεσίες Μεταφορών					0.6	0.7	0.8	0.8	0.8	0.8	0.7	0.7	0.7	Transportation Services
Υποστηρικτικές Υπηρεσίες προς Επιχειρήσεις				3.1	2.9	5.8	5.6	6.3	6.9	7.4	6.2	6.4	6.2	Business Support Services
Εμπόριο Ενδυμάτων														Apparel Retailers
Εξειδικευμένο Λιανικό Εμπόριο		3.8	3.8	4.1	4.1	4.6	5.7	5.6	6.2	6.9	6.3	6.9	7.6	Specialty Retailers
Λιανικό & Χονδρικό Εμπόριο Τροφίμων														Food Retailers & Wholesalers
Οικιακός Εξοπλισμός														Home Improvement Retailers
Κατασκευές	6.3	7.8	8.4	8.4	1.8	2.1	2.4	2.6	3.4	3.2	2.7	2.8	2.7	Heavy Construction
Οικοδομικά Υλικά & Εξαρτήματα				1.2	1.4	1.6	2.0	2.1	1.9	1.8	1.6	1.4	1.5	Building Materials & Fixtures
Διαφήμιση														Media Agencies
Εκδόσεις														Publishing
Τηλεόραση & Ψυχαγωγία														Broadcasting & Entertainment
Διυλιτήρια			2.8	3.0	3.2	3.6	4.1	4.4	4.1	4.2	4.2	4.7	4.1	Exploration & Production
Καθετοποιημένες Εταιρ. Πετρελαίου & Φυσικού Αερίου					7.0	8.1	7.7	7.7	7.0	7.1	7.8	8.2	7.8	Integrated Oil & Gas
Διαρκή Καταναλωτικά Αγαθά					4.7	4.7	5.6	5.6	5.9	5.0	6.0	5.2	6.1	Durable Household Products
Είδη Προσωπικής Φροντίδας														Personal Products
Έπιπλα														Furnishings
Καπνός						10.2	10.7	10.7	10.6	7.9	7.9	7.7	6.7	Tobacco
Παιχνίδια	3.5	3.5	3.6	3.6	3.9	4.8	4.9	5.2	5.0	5.0	5.2	5.1	5.2	Toys
Ρουχισμός & Αξεσουάρ														Clothing & Accessories
Υποδήματα														Footwear
Αλουμίνιο														Aluminum
Μη Σιδηρούχα Μέταλλα														Nonferrous Metals
Ορυχεία			19.7	19.2	16.4	16.8	18.5	16.5	15.3	20.6	18.5	17.6	17.6	General Mining
Χάλυβας						12.4	11.8	11.8	8.9	4.9	5.0	5.0	5.0	Steel
Εστίαση														Restaurants & Bars
Ξενοδοχεία														Hotels
Ταξίδια & Τουρισμός														Travel & Tourism



ΣΤΑΘΜΙΣΜΕΝΟ Δ.Υ. ΤΩΝ ΕΠΙΜΕΡΟΥΣ ΚΛΑΔΩΝ ΚΑΙ ΣΥΝΟΛΟΥ ΤΗΣ ΑΓΟΡΑΣ  
SECTORAL AND COMPOSITE WEIGHTED D.Y. RATIO \*

	2011												2012	
	Μάρ.	Απρ.	Μάι.	Ιούν.	Ιούλ.	Αύγ.	Σεπ.	Οκτ.	Νοέμ.	Δεκ.	Ιαν.	Φεβ.	Μάρ.	
	Mar.	Apr.	May	Jun.	Jul.	Aug.	Sep	Oct	Nov.	Dec.	Jan.	Feb.	Mar.	
Τυχρά Παιχνίδια			10.5	12.4	11.7	16.0	17.7	20.4	20.1	19.8	17.2	20.2	18.6	Gambling
Εξοπλισμός Τηλεπικοινωνιών														Telecommunications Equipment
Ηλεκτρονικός Εξοπλισμός Γραφείων														Electronic Office Equipment
Λογισμικό														Software
Υλικό Υπολογιστών			1.1	1.1	1.1	1.1	1.1	1.2	1.9	1.8	2.1	2.4	2.4	Computer Hardware
Υπηρεσίες Ηλεκτρονικών Υπολογιστών														Computer Services
Κινητή Τηλεφωνία														Mobile Telecommunications
Σταθερή Τηλεφωνία				1.8	2.0	2.7	3.7	3.8	3.8	4.1	4.2	5.0	3.7	Fixed Line Telecommunications
Αναψυκτικά														Soft Drinks
Απόσταξη & Ονοποαραγωγή														Distillers & Vintners
Γεωργία & Αλιεία														Farming & Fishing
Τρόφιμα						1.6	1.5	1.6	1.8	1.9	2.0	2.0	1.4	Food Products
Ιατρικές Υπηρεσίες														Health Care Providers
Ιατρικός Εξοπλισμός					11.3	12.0	14.4	13.1	11.3	11.0	11.0	8.6	8.2	Medical Equipment
Φαρμακευτικά Προϊόντα														Pharmaceuticals
Συμβατικός Ηλεκτρισμός				9.2	13.2	13.2	12.4	18.7	20.8	19.9	22.5	23.6		Conventional Electricity
Υδρευση				1.0	1.7	1.9	2.0	2.2	1.9	1.8	1.6	1.4		Water
Βασικά Χημικά														Commodity Chemicals
Εξειδικευμένα Χημικά			6.8	7.1	7.1	8.2	9.0	9.0	8.2	7.7	7.4	7.2	6.7	Specialty Chemicals
Συμμετοχές & Ανάπτυξη Ακίνητης Περιουσίας														Real Estate Holding & Development
Υπηρεσίες Ακίνητης Περιουσίας														Real Estate Services
Ε.Ε.Α.Π. Βιομηχανικών & Επαγγελματικών Χώρων	13.2	8.8	9.0	9.3	9.2	10.7	12.9	14.0	10.6	11.1	13.2	13.1	16.6	Industrial & Office REITs
Εξειδικευμένες Ε.Ε.Α.Π.		8.9	9.3	9.4	9.6	11.2	13.4	13.2	15.2	14.1	14.1	13.4	11.1	Specialty REITs
Θαλάσσιες Μεταφορές														Marine Transportation
Διαφοροποιημένες Βιομηχανίες														Diversified Industrials
Κατασκευή Κατοικιών														Home Construction
Αεροπορικές Εταιρείες														Airlines
Εναλλακτικός Ηλεκτρισμός			1.5	1.6	1.6	1.9	2.2	2.2	2.6	3.2	3.0	2.8	2.5	Alternative Electricity
ΣΥΝΟΛΟ	4.1	5.6	7.0	5.8	6.2	7.6	8.5	9.1	9.7	9.7	9.3	10.1	9.6	TOTAL

\* Για τη στάθμιση της Δ.Υ. λαμβάνεται υπόψη η κεφαλαιοποίηση των εισηγμένων εταιριών σε σχέση με το άθροισμα της κεφαλαιοποίησης του κλάδου. - In the calculation of the weighted composite and sectoral D.Y. ratio the market value of each listed company amount of market value in each sector is taken into consideration. Με βάση την τιμή κλεισίματος στο τέλος του μήνα - Based on the closing price at the end of the month.

**Σημείωση:** Εταιρίες που δεν έδωσαν μέρισμα για τη προηγούμενη χρήση δε λαμβάνονται υπόψη. - Companies that did not distributed dividend for the previous year 1998 are not taken into consideration.

Οι 10 Μετοχές με τα μεγαλύτερα και μικρότερα (μετά φόρων) P/Es στο Χρηματιστήριο Αθηνών κατά την 30/03/2012  
10 Stocks with the Highest and Lowest (after tax) P/Es on 30/03/2012 (\*)

ΜΕΤΟΧΗ - SHARE NAME	P/E	ΜΕΤΟΧΗ - SHARE NAME	P/E
INTRALOT (ΚΟ) - INTRALOT (CR)	70.72	ΚΥΠΡΟΥ ΤΡΑΠΕΖΑ (ΚΟ) - BANK OF CYPRUS (CR)	1.13
ΖΑΜΠΑ (ΚΑ) - ΖΑΜΠΑ SA (CB)	56.48	ΠΕΡΣΕΥΣ (ΚΟ) - PERSEUS SA (CR)	2.66
EUROBANK PROPERTIES ΑΕΕΑΠ (ΚΟ) - EUROBANK PROPERTIES REIC (CR)	43.63	ΚΑΡΑΜΟΛΕΓΚΟΣ (ΚΟ) - KARAMOLEGOS SA (CR)	2.72
ΙΝΤΕΑΛ ΟΜΙΛΟΣ (ΚΟ) - IDEAL GROUP SA (CR)	41.58	ΕΥΡΩΣΥΜΜΕΤΟΧΕΣ (ΚΟ) - EUROHOLDINGS CAPITAL CORP (CR)	2.82
ΟΛΠ (ΚΟ) - P.P.A. S.A. (CR)	40.79	ΣΑΡΑΝΤΟΠΟΥΛΟΣ ΚΥΛ/ΜΥΛΟΙ (ΚΟ) - FLOUR MILLS SARANTOPOULOS SA	3.06
<b>ΕΥΔΑΠ (ΚΟ) - EYDAP S.A. (CR)</b>	39.07	ΝΗΡΕΥΣ (ΚΟ) - NIREFS SA (CR)	3.18
ELBISCO ΣΥΜΜΕΤΟΧΩΝ (ΚΑ) - ELBISCO S.A. (CB)	38.20	ΜΕΤΚΑ (ΚΟ) - ΜΕΤΚΑ (CR)	3.39
ΕΛΤΡΑΚ (ΚΟ) - ELTRAK SA (CR)	37.86	MARFIN POPULAR BANK (ΚΟ) - MARFIN POPULAR BANK (CR)	3.56
ALPHA ΑΣΤΙΚΑ ΑΚΙΝΗΤΑ (ΚΟ) - ALPHA REAL ESTATE SA(CR)	36.19	ΣΑΡΑΝΤΗΣ ΓΡ. (ΚΟ) - GR. SARANTIS SA (CR)	3.58
ΕΛΛΑΚΤΩΡ (ΚΟ) - ELLAKTOR (CR)	35.05	ΙΑΣΩ (ΚΟ) - IASO SA (CR)	3.77

\* Εξαιρούνται οι Μετοχές με P/E αρνητικό ή >= 100 - The Shares, whose P/E is negative or >= 100 are not Included.

Οι Μετοχές με τις 10 μεγαλύτερες και μικρότερες Μερισματοδόσεις στο Χρηματιστήριο Αθηνών κατά την 30/03/2012  
Stocks with the 10 Highest and Lowest Dividend Yields on 30/03/2012 (\*)

ΜΕΤΟΧΗ - SHARE NAME	Μερισ/δοση Divident Yield (%)	ΜΕΤΟΧΗ - STOCK NAME	Μερισ/δοση Divident Yield (%)
ΔΕΗ (ΚΟ) - PPC (CR)	23.58	ΟΛΠ (ΚΟ) - P.P.A. S.A. (CR)	0.19
MIG REAL ESTATE (ΚΟ) - MIG REAL ESTATE (CR)	21.19	ΓΕΚ ΤΕΡΝΑ (ΚΟ) - GEK TERNA (CR)	0.49
ΚΥΠΡΟΥ ΤΡΑΠΕΖΑ (ΚΟ) - BANK OF CYPRUS (CR)	19.90	INTRALOT (ΚΟ) - INTRALOT (CR)	0.63
ΟΠΑΠ (ΚΟ) - ΟΡΑΡ (CR)	19.50	ΕΥΔΑΠ (ΚΟ) - EYDAP S.A. (CR)	0.96
MERMEREN KOMB. A.D. PR. (ΕΛΠ) - MERMEREN KOMB. A.D. PR. (GDR)	17.62	ΤΙΤΑΝ (ΚΟ) - TITAN CEMENT (CR)	1.35
TRASTOR Α.Ε.Ε.Α.Π. (ΚΟ) - TRASTOR REAL EST. INV. CO.(CR)	14.79	ΚΑΡΑΜΟΛΕΓΚΟΣ (ΚΟ) - KARAMOLEGOS SA (CR)	1.43
ΕΛΛΑΔΟΣ ΤΡΑΠΕΖΑ (ΚΟ) - BANK OF GREECE (CR)	14.09	ΟΛΘ (ΚΟ) - ΤΡΑ SA (CR)	1.79
ΜΗΧΑΝΙΚΗ (ΚΟ) - ΜΙΧΑΝΙΚΙ SA (CR)	13.44	ΠΛΑΙΣΙΟ COMPUTERS (ΚΟ) - PLAISIO COMPUTERS SA (CR)	2.36
EUROBANK PROPERTIES ΑΕΕΑΠ (ΚΟ) - EUROBANK PROPERTIES REIC (CR)	11.14	ΤΕΡΝΑ ΕΝΕΡΓΕΙΑΚΗ (ΚΟ) - TERNA ENERGY (CR)	2.47
ΕΙΔΗΣΕΟΦΩΝΙΚΗ ΕΛΛΑΣ (ΚΟ) - NEWSPHONE HELLAS SA (CR)	10.03	ΕΛΛΑΚΤΩΡ (ΚΟ) - ELLAKTOR (CR)	2.59

\* Χρήση 2010 - Fiscal Year 2010

Οι 10 μετοχές με τις μεγαλύτερες και μικρότερες Μεταβολές Τιμής μέσα στο μήνα Μάρτιο 2012  
10 Stocks with the Highest and Lowest Price Changes on March 2012 (\*)

ΜΕΤΟΧΗ - SHARE NAME	Μεταβ. Τιμής Pr.Change (%)	ΜΕΤΟΧΗ - SHARE NAME	Μεταβ. Τιμής Pr.Change (%)
ΦΙΕΡΑΤΕΞ (ΚΟ) - FIERATEX SA (CR)	154.13	ΣΑΝΥΟ ΕΛΛΑΣ (ΚΟ) - SANYO HELLAS HOLD. (CR)	-55.56
ΚΟΥΜΠΑΣ ΣΥΜΜΕΤΟΧΩΝ (ΚΟ) - ΚΟΥΜΒΑΣ SYNERGY GROUP (CR)	153.85	ΔΡΟΜΕΑΣ (ΚΟ) - DROMEAS SA (CR)	-54.41
ΕΔΡΑΣΗ - ΨΑΛΛΙΔΑΣ Χ. (ΚΟ) - EDRASIS - C. PSALLIDAS SA (CR)	134.25	ΕΥΡΩΣΥΜΜΕΤΟΧΕΣ (ΚΟ) - EUROHOLDINGS CAPITAL CORP (CR)	-51.35
ΔΟΥΡΟΣ (ΚΟ) - DUROS SA (CR)	85.56	ΤΑΧΥΔΡΟΜΙΚΟ ΤΑΜΙΕΥΤΗΡΙΟ (ΚΟ) - TT HELLENIC POSTBANK (CR)	-47.50
COMPUCON (ΚΟ) - COMPUCON SA (CR)	56.86	ΠΗΓΑΣΟΣ ΕΚΔΟΤΙΚΗ Α.Ε. (ΚΟ) - PEGASUS PUBLISHING S.A. (CR)	-46.76
ΑΤΤΙΚΑ ΣΥΜΜΕΤΟΧΩΝ (ΚΟ) - ΑΤΤΙΚΑ HOLDINGS (CR)	52.65	ΑΤΤΙ - ΚΑΤ (ΚΟ) - ΑΤΤΙ - ΚΑΤ SA (CR)	-42.86
QUALITY & RELIABILITY (ΚΟ) - QUALITY & RELIABILITY SA (CR)	48.25	ΑΕΓΕΚ (ΚΟ) - AEGEK (CR)	-42.76
ALSINCO (ΚΟ) - ALSINCO S.A (CR)	42.86	ΝΕΛ (ΚΟ) - NEL SA (CR)	-42.67
ΚΟΡΔΕΛΛΟΥ Χ. ΑΦΟΙ (ΚΟ) - KORDELLOS BROS SA (CR)	42.16	ΑΛΑΠΙΣ (ΚΟ) - ALAPIS (CR)	-41.43
ΧΑΤΖΗΩΑΝΝΟΥ (ΚΟ) - ΧΑΤΖΙΩΑΝΝΟΥ (CR)	41.07	EUROBANK EFG (ΚΟ) - EUROBANK EFG (CR)	-40.29

\* Οι Μεταβολές Τιμών έχουν λάβει υπόψη τις αποκοπές Μερισμάτων & Δικαιωμάτων - The Price Changes have considered the Dividends & Rights Issues.  
Ακόμη, εξαιρούνται οι Μετοχές, που έχουν Μηδενικές Μεταβολές Τιμών - The Stocks whose Price Changes equal to zero are not considered.

Οι 10 μετοχές με την μεγαλύτερη Αξία Συναλλαγών κατά το μήνα Μάρτιο 2012  
10 Stocks with the highest Transaction Value on March 2012

ΜΕΤΟΧΗ - SHARE NAME	Αξία Συναλλαγών (Ευρώ) Value of Transactions (Euro)	Συμμετοχή * Participation (%)	Συναλλαγές σε Τεμάχια Transactions in Items	Συμμετοχή * Participation (%)
ΕΘΝΙΚΗ ΤΡΑΠΕΖΑ (ΚΟ) - NATIONAL BANK (CR)	200,350,713.87	18.04	84,068,658	9.93
ALPHA BANK (ΚΟ) - ALPHA BANK (CR)	151,627,290.54	13.65	110,124,721	13.01
ΟΤΕ (ΚΟ) - ΟΤΕ (CR)	137,217,610.23	12.35	52,138,708	6.16
EUROBANK EFG (ΚΟ) - EUROBANK EFG (CR)	101,063,715.97	9.10	104,363,738	12.33
ΟΠΑΠ (ΚΟ) - ΟΡΑΡ (CR)	94,496,267.29	8.51	13,141,894	1.55
ΚΥΠΡΟΥ ΤΡΑΠΕΖΑ (ΚΟ) - BANK OF CYPRUS (CR)	81,233,523.30	7.31	153,889,167	18.18
COCA - COLA ΤΡΙΑ ΕΨΙΛΟΝ (ΚΟ) - COCA - COLA HBC (CR)	55,964,193.54	5.04	3,873,131	0.46
ΔΕΗ (ΚΟ) - PPC (CR)	37,580,963.55	3.38	10,569,135	1.25
ΠΕΙΡΑΙΩΣ ΤΡΑΠΕΖΑ (ΚΟ) - PIRAEUS BANK (CR)	33,888,947.40	3.05	80,588,198	9.52
MARFIN POPULAR BANK (ΚΟ) - MARFIN POPULAR BANK (CR)	20,760,969.75	1.87	70,027,781	8.27
<b>ΣΥΝΟΛΟ - TOTAL</b>	<b>914,184,195.44</b>	<b>82.31</b>	<b>682,785,131</b>	<b>80.65</b>

\* Επί του Συνόλου των Μετοχών - It refers to the Total of Shares.

Τα 10 Χρεόγραφα με τη μεγαλύτερη εμπορευσιμότητα κατά το μήνα Μάρτιο 2012  
10 Securities with the Highest Marketability on March 2012

ΜΕΤΟΧΗ - SHARE NAME	Εμπορ/τα (%) Marketability	Συναλλαγές σε Τεμάχια Transactions in Items	Συμμετοχή * Participation (%)	Αξία Συναλλαγών (Ευρώ) Value of Transactions (Euro)	Συμμετοχή * Participation (%)
ΔΙΑΣ ΙΧΘ/ΓΕΙΣΣ (ΚΟ) - DIAS A/C (CR)	25.64	7,734,309	0.91	6,964,738.58	0.63
ALPHA BANK (ΚΟ) - ALPHA BANK (CR)	20.61	110,124,721	13.01	151,627,290.54	13.65
EUROBANK EFG (ΚΟ) - EUROBANK EFG (CR)	18.87	104,363,738	12.33	101,063,715.97	9.10
<b>ΚΥΠΡΟΥ ΤΡΑΠΕΖΑ (ΚΟ) - BANK OF CYPRUS (CR)</b>	<b>17.11</b>	<b>153,889,167</b>	<b>18.18</b>	<b>81,233,523.30</b>	<b>7.31</b>
ΒΩΒΟΣ ΜΠΑΜΠΗΣ (ΚΟ) - BABIS NOVOS SA (CR)	12.15	4,123,472	0.49	1,444,600.79	0.13
ΟΤΕ (ΚΟ) - ΟΤΕ (CR)	10.64	52,138,708	6.16	137,217,610.23	12.35
ΔΙΟΝΙΣ (ΚΟ) - ΔΙΟΝΙΣ (CR)	9.84	3,097,622	0.37	550,048.26	0.05
ΕΘΝΙΚΗ ΤΡΑΠΕΖΑ (ΚΟ) - NATIONAL BANK (CR)	8.79	84,068,658	9.93	200,350,713.87	18.04
ΠΕΙΡΑΙΩΣ ΤΡΑΠΕΖΑ (ΚΟ) - PIRAEUS BANK (CR)	7.05	80,588,198	9.52	33,888,947.40	3.05
ΕΤΕΜ (ΚΑ) - ΕΤΕΜ SA (CB)	6.39	1,916,573	0.23	2,690,672.71	0.24
<b>ΣΥΝΟΛΟ - TOTAL</b>	<b>---</b>	<b>602,045,166</b>	<b>71.11</b>	<b>717,031,861.65</b>	<b>64.56</b>

\* Επί του Συνόλου των Μετοχών - It refers to the Total of Shares.

Οι 10 Μεγαλύτερες Εταιρίες με Βάση τη Χρηματιστηριακή τους Αξία κατά την 30/03/2012  
10 Biggest Companies Based on their Market Capitalisation on 30/03/2012

ΕΤΑΙΡΙΕΣ - NAME OF COMPANIES	Χρημ/κή Αξία (Ευρώ) Market Capitalisation (Euro)	Συμμετοχή * Participation (%)
COCA-COLA Ε.Ε.Ε. Α.Ε. - COCA-COLA HELLENIC BOTTLING COMPANY S.A.	5,259,954,357.70	18.40
ΟΡΓΑΝΙΣΜΟΣ ΠΡΟΓΝΩΣΤΙΚΩΝ ΑΓΩΝΩΝ ΠΟΔΟΣΦΑΙΡΟΥ Α.Ε. - GREEK ORGANISATION OF FOOTBALL PROGNOSTICS S.A.	2,319,130,000.00	8.11
ΕΘΝΙΚΗ ΤΡΑΠΕΖΑ ΤΗΣ ΕΛΛΑΔΟΣ Α.Ε. - NATIONAL BANK OF GREECE S.A.	1,835,693,725.44	6.42
ΕΛΛΗΝΙΚΑ ΠΕΤΡΕΛΑΙΑ Α.Ε. - HELLENIC PETROLEUM S.A.	1,772,684,073.00	6.20
ΟΤΕ Α.Ε. - HELLENIC TELECOM. ORG.	1,563,579,740.91	5.47
ΤΙΤΑΝ ΑΝΩΝΥΜΗ ΕΤΑΙΡΙΑ ΤΣΙΜΕΝΤΩΝ - TITAN CEMENT COMPANY S.A.	1,109,035,386.40	3.88
ΤΡΑΠΕΖΑ ΚΥΠΡΟΥ ΔΗΜΟΣΙΑ ΕΤΑΙΡΙΑ ΛΙΜΙΤΕΔ - BANK OF CYPRUS PUBLIC COMPANY LTD	780,673,033.43	2.73
ΔΗΜΟΣΙΑ ΕΠΙΧΕΙΡΗΣΗ ΗΛΕΚΤΡΙΣΜΟΥ ΑΕ - PUBLIC POWER CORPORATION SA	777,200,000.00	2.72
ΜΟΤΟΡ ΟΙΛ (ΕΛΛΑΣ) ΔΙΥΛΙΣΤΗΡΙΑ ΚΟΡΙΝΘΟΥ ΑΕ - MOTOR OIL (HELLAS) CORINTH REFINERIES SA	675,776,178.00	2.36
ΒΙΟΧΑΛΚΟ ΕΛΛΗΝΙΚΗ ΒΙΟΜΗΧΑΝΙΑ ΧΑΛΚΟΥ ΚΑΙ ΑΛΟΥΜΙΝΙΟΥ Α.Ε. - VIOHALKO HELLENIC COPPER AND ALUMINIUM INDUSTRY S.A.	638,317,091.20	2.23
<b>ΣΥΝΟΛΟ - TOTAL</b>	<b>16,732,043,586.08</b>	<b>58.52</b>

\* Επί του Συνόλου της Χρηματιστηριακής Αξίας των Μετοχών - It refers to the Total Shares' Market Capitalisation.

ΣΤΟΙΧΕΙΑ ΣΥΝΑΛΛΑΓΩΝ ΑΝΟΙΚΤΩΝ ΠΩΛΗΣΕΩΝ - SHORT SELLING

Χρεόγραφα	Αξία Συναλλαγών Transactions Value	Όγκος Συναλλαγών Transactions Volume	% στον Συνολικό Όγκο of Total Volume	Αξία Συναλλαγών Κλείσιμο Καθαρής Θέσης Ανοικτής Πώλησης Short Covering Trans. Value	Όγκος Συναλλαγών Κλείσιμο Θέσης Ανοικτής Πώλησης Short Covering Volume	% στον Συνολικό Όγκο of Total Volume
COCA - COLA ΤΡΙΑ ΕΨΙΛΟΝ (ΚΟ) - COCA - COLA ΤΡΙΑ ΕΨΙΛΟΝ (ΚΟ) - COCA - C	0.00	0	0.00	5,962,501.83	420,000.00	22.68
ΚΥΠΡΟΥ ΤΡΑΠΕΖΑ (ΚΟ) - ΚΥΠΡΟΥ ΤΡΑΠΕΖΑ (ΚΟ) - BANK OF CYPRUS (CR)	0.00	0	0.00	888,672.06	1,662,608.00	24.60
ΠΕΙΡΑΙΩΣ ΤΡΑΠΕΖΑ (ΚΟ) - ΠΕΙΡΑΙΩΣ ΤΡΑΠΕΖΑ (ΚΟ) - PIRAEUS BANK (CR)	0.00	0	0.00	63,117.68	190,000.00	1.44

**Σημείωση - Note**

Το Διοικητικό Συμβούλιο της Επιτροπής Κεφαλαιαγοράς κατά την 608η/26.01.2011 συνεδρίαση του, αποφάσισε να παρατείνει την απαγόρευση των ανοικτών πωλήσεων μετοχών και Διαπραγματεύσιμων Αμοιβαίων Κεφαλαίων εισηγμένων στο Χρηματιστήριο Αθηνών μέχρι την 25/07/2012 - The Hellenic Capital Market Commission has decided to extend the short selling of shares and ETFs listed in Athens Exchange Until July 25th, 2012

ΑΠΟΚΟΠΕΣ ΜΕΡΙΣΜΑΤΩΝ  
DIVIDENDS

Επωνυμία Μετοχής / Εταιρίας Name of Share / Company	Χρήση Fiscal Year	Ημερ. Αποκοπής Μερ/ξων Ex Date of Coupon	Αξία Ανοικτείας Μερ/ξής (Ευρώ) Value of Paid Coupon (Euro)	Συνολική Αξία Πληρωμών (Ευρώ) Total Value of Payments (Euro)
MIG REAL ESTATE A.E.E.A.Π. (ΚΟ) - MIG REAL ESTATE R.E.I.C. (CR)	2011	02/03/2012	0.2500	3,085,000.00
MERMEREN KOMBINAT A.D. PRILEP (ΕΛΠ) - MERMEREN KOMBINAT A.D. PRILEP (GDR)	2008	21/03/2012	0.7469	350,072.03
EUROBANK PROPERTIES A.E.E.A.Π. (ΚΟ) - EUROBANK PROPERTIES R.E.I.C. (CR)	2011	23/03/2012	0.4067	24,806,016.00
<b>ΣΥΝΟΛΟ ΜΕΡΙΣΜΑΤΩΝ - TOTAL OF PAID DIVIDENDS :</b>				<b>28,241,088.03</b>
<b>ΓΕΝΙΚΟ ΣΥΝΟΛΟ ΜΕΡΙΣΜΑΤΩΝ &amp; ΤΟΚΟΜΕΡΙΔΙΩΝ - GRAND TOTAL OF PAID DIVIDENDS &amp; COUPONS :</b>				<b>28,241,088.03</b>

ΜΕΤΑΒΟΛΕΣ ΜΕΤΟΧΙΚΟΥ ΚΕΦΑΛΑΙΟΥ  
SHARE CAPITAL CHANGES

ΜΕΤΟΧΗ NAME OF STOCK	Ημερομηνία Αποκοπής Μερισ/απόδειξης Ex Coupon Date	Αριθμός Νέων Δωρεάν Μετοχών Number of New Bonus Shares	Αριθμός Νέων Μετοχών (Με Καταβολή Μετρητιών) Number of New Shares (By Rights' Issue)	Τιμή Διάθεσης Ευρώ Issue Price Euro	Αλλαγή Ονομ. Αξίας (Ευρώ) Change of Nominal Value (Euro)	
					Νέα New	Παλιά Old
ΕΛΛΗΝΙΚΑ ΚΑΛΩΔΙΑ Α.Ε. (ΚΟ) - HELLENIC CABLES S.A. (CR)	07/03/2012			6.38		
ΕΛΛΗΝΙΚΑ ΚΑΛΩΔΙΑ Α.Ε. (ΚΟ) - HELLENIC CABLES S.A. (CR)	<b>07/03/2012</b>			3.94		
ΤΗΛΕΤΥΠΟΣ Α.Ε. (ΚΟ) - ΤΕΛΕΤΙΠΟΣ S.A. (CR)	07/03/2012				0.30	1.00
COCA-COLA Ε.Ε.Ε. Α.Ε. (ΚΟ) - COCA-COLA HELLENIC BOTTLING COMPANY S.A. (CR)	21/03/2012			9.36		
ΓΕΝΙΚΗ ΤΡΑΠΕΖΑ ΤΗΣ ΕΛΛΑΔΟΣ Α.Ε. (ΚΟ) - GENERAL BANK OF GREECE S.A. (CR)	21/03/2012			0.30		

Ημερομηνία Απονομής Δικαιωμάτων Ex Coupon Date for Rights Issue	Αριθμός Ημερησιαπρόθεσμών No of Coupon	Στοιχεία Τελευταίας Συνεδρίασης του Μήνα Data of Month's Last Session							Συνολικός Μηνός σε Τεμάχια Monthly Transactions in Items	Αριθμός Πράξεων Μηνός Monthly Nr of Trades	Αξία Συνολικών Μηνός (Ευρώ) Monthly Value of Transactions (Euro)
		Τιμές Συναλλαγών Τοις Μετρητοίς (Ευρώ) Transactions' Prices in Cash (Euro)			Τιμή Τελευταίας Δημόσιας Τιμής Price of Last Bid	Τεμάχια Τελευταίας Δημόσιας Τιμής Volume of Last Bid	Τιμή Τελευταίας Προσφοράς Price of Last Offer	Τεμάχια Τελευταίας Προσφοράς Volume of Last Offer			
		Κατώτερη Low	Ανώτερη High	Τελευταία Last							
27.01.12		ΔΙΚΑΙΩΜΑΤΑ ΜΕΤΟΧΩΝ STOCKS RIGHTS							210,604,560	5,710	1,511,376.61

\*\* Μέσα στο μήνα τελείωσε η διαπραγμάτευση των δικαιωμάτων. - The trading of the rights finished within the current month.

ΑΡΙΘΜΟΣ ΕΙΣΗΓΜΕΝΩΝ ΟΜΟΛΟΓΙΑΚΩΝ ΔΑΝΕΙΩΝ, ΕΤΑΙΡΙΩΝ & ΜΕΤΟΧΙΚΩΝ ΕΚΔΟΣΕΩΝ ΣΤΟ ΤΕΛΟΣ ΤΟΥ ΜΗΝΑ  
NUMBER OF LISTED BONDS LOANS, COMPANIES & STOCK ISSUES AT THE END OF THE MONTH

ETH YEARS	ΧΡΕΟΓΡΑΦΑ - SECURITIES												
	Αριθμός Ομολογιακών Δανείων		Αριθμός Εταιριών Number of Companies	Αριθμός Εισηγμένων Μετοχικών Εκδόσεων (Κοινών - Προνομ.) Number of Listed Share Issues	Αριθμός Εταιριών Number of Companies	Αριθμός Εισηγμένων Μετοχικών Εκδόσεων (Κοινών - Προνομ.) Number of Listed Share	Αριθμός Εταιριών Number of Companies	Αριθμός Εισηγμένων Μετοχικών Εκδόσεων (Κοινών - Προνομ.) Number of Listed Share	Αριθμός Εταιριών Number of Companies	Αριθμός Εισηγμένων Μετοχικών Εκδόσεων (Κοινών - Προνομ.) Number of Listed Share	Αριθμός Εταιριών Number of Companies	Αριθμός Εισηγμένων Μετοχικών Εκδόσεων (Κοινών - Προνομ.) Number of Listed Share	Δ.Α.Κ - E.T.Fs
	Εθνικά National	Διεθνή Foreign											
2011	56 **	1	180	185	18	16	41	42	3	4	3	3	
2012 Ιαν. - Jan.	50 **	1	180	185	18	16	41	42	3	4	3	3	
2012 Φεβ. - Feb.	49 **	1	180	185	18	16	41	42	3	4	3	3	
2012 Μάρ. - Mar.	13 **	1	177	182	18	16	40	41	3	4	3	3	

Σημ. 1.: Στον συνολικό αριθμό εταιρειών και χρεογράφων δεν περιλαμβάνονται οι ανασταλμένες / Suspended companies are not included in the total number of companies and stocks.

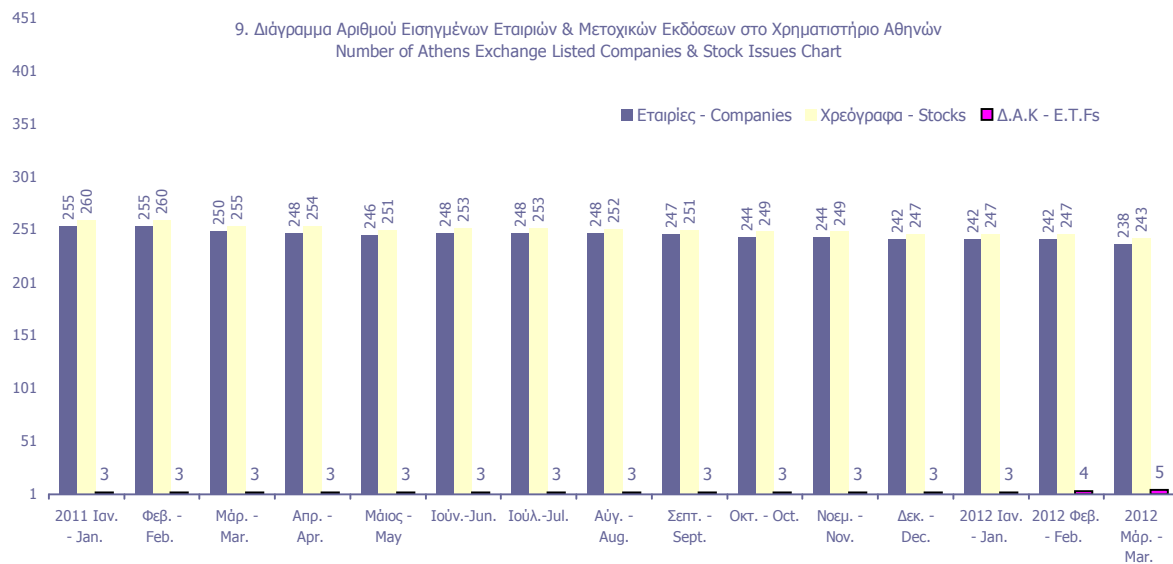



Κυριότεροι ευρωπαϊκοί χρηματιστηριακοί δείκτες (κλείσιμο τέλους περιόδου). Σωρευτικές μεταβολές από 31/12/2002  
Major european stock exchanges indices (closing at the end of period). Cumulative changes since 31/12/2002

ΕΤΟΣ / ΜΗΝΑΣ	ATHEX - Greece		BEL20-Βέλγιο		CAC 40-France		DAX-Germany		OBX-Norway		IBEX 35-Spain		PSI20-Portugal	
YEAR / MONTH	Τιμή στο κλείσιμο	Δ%	Τιμή στο κλείσιμο	Δ%	Τιμή στο κλείσιμο	Δ%	Τιμή στο κλείσιμο	Δ%	Τιμή στο κλείσιμο	Δ%	Τιμή στο κλείσιμο	Δ%	Τιμή στο κλείσιμο	Δ%
2002	1,748.42		2,025.04		3,063.91		2,892.63		97.70		6,036.90		5,824.70	
2003	2,263.58	29.46%	2,244.18	10.82%	3,557.90	16.12%	3,965.16	37.08%	143.61	46.99%	7,737.20	28.17%	6,747.41	15.84%
2004	2,786.18	59.35%	2,932.62	44.82%	3,821.16	24.72%	4,256.08	47.14%	197.07	101.71%	9,080.80	50.42%	7,600.16	30.48%
2005	3,663.90	109.55%	3,549.25	75.27%	4,715.23	53.90%	5,408.26	86.97%	277.91	184.45%	10,733.90	77.80%	8,618.67	47.97%
2006	4,394.13	151.32%	4,388.53	116.71%	5,541.76	80.87%	6,596.92	128.06%	371.37	280.11%	14,146.50	134.33%	11,197.60	92.24%
2007	5,178.83	196.20%	4,127.47	103.82%	5,614.08	83.23%	8,067.32	178.89%	422.08	332.02%	15,182.30	151.49%	13,019.40	123.52%
2008	1,786.51	2.18%	1,908.64	-5.75%	3,217.97	5.03%	4,810.20	66.29%	199.13	103.82%	9,195.80	52.33%	6,341.34	8.87%
2009	2,196.16	25.61%	2,511.62	24.03%	3,936.33	28.47%	5,957.43	105.95%	339.32	247.31%	11,940.00	97.78%	8,463.85	45.31%
2011	680.42	-61.08%	2,083.42	2.88%	3,159.81	3.13%	5,898.35	103.91%	357.60	266.02%	8,566.30	41.90%	5,494.27	-5.67%
Jan-12	796.02	-54.47%	2,206.80	8.98%	3,298.55	7.66%	6,458.91	123.29%	365.95	274.56%	8,509.20	40.95%	5,325.05	-8.58%
Feb-12	743.59	-57.47%	2,275.86	12.39%	3,472.54	13.34%	6,856.08	137.02%	315.50	222.93%	8,465.90	40.24%	5,580.52	-4.19%
Mar-12	728.93	-58.31%	2,324.05	14.77%	3,423.81	11.75%	6,946.83	140.16%	312.30	219.65%	8,008.00	32.65%	5,556.81	-4.60%

10. Διάγραμμα σωρευτικών μεταβολών από 31/12/2002  
Cumulative changes chart since 31/12/2002

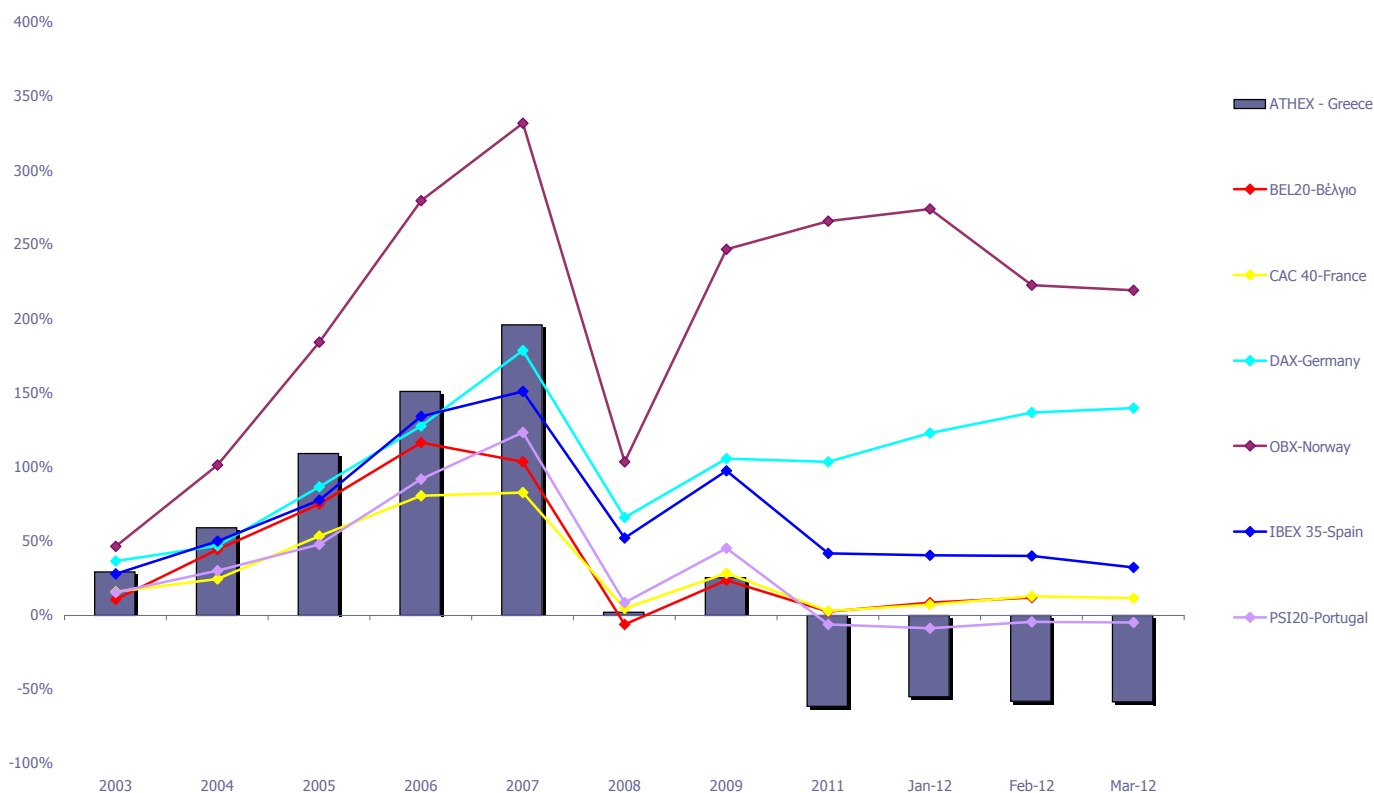

Πηγή Στοιχείων / Data Source



Ανοδικές/Καθοδικές συνεδριάσεις, Μεταβλητότητα και Συντελεστές Συσχέτισης Ξένων χρηματιστηριακών δεικτών με Γενικό Δείκτη ΧΑ  
Posit./Neg. Trading Sessions, Volatility and Correlation Co-Efficients of major foreign indices with the ATHEX Composite index

Τρίμηνα Quarters	FTSE@100				Συντελεστής Συσχέτισης με Γεν. Δείκτη Χ.Α. Correlation with ATHEX Composite Index	Γενικός Δείκτης Χ.Α - ATHEX COMPOSITE INDEX				Δ%
	Συνεδριάσεις Trading sessions		Δ%	Μεταβλητότητα (SD) Volatility		Συνεδριάσεις - Trading sessions				
	Ανοδικές Positive	Καθοδικές Negative				Ανοδικές Positive	Κοινά ανοδικές με FTSE@100 Positive trading both for the session and FTSE@100	Καθοδικές Negative	Κοινά καθοδικές με FTSE@100 Negative in common with FTSE@100	
2010:2	28	33	-13.43%	1.44%	0.66	23	15	39	25	-30.63%
2010:3	33	32	12.85%	1.08%	0.49	31	19	35	21	2.57%
2010:4	33	31	6.33%	0.87%	0.39	31	18	33	19	-3.88%
2011:1	28	35	0.15%	0.88%	0.01	34	12	27	12	8.58%
2011:2	31	29	0.63%	2.73%	0.05	23	16	39	23	-16.68%
2011:3	29	37	-13.74%	2.40%	0.42	15	10	50	32	-37.58%
2011:4	32	32	8.65%	2.19%	0.57	29	19	34	22	-14.78%
2012:1	35	30	3.52%	1.12%	0.13	35	22	28	15	7.13%

Τρίμηνα Quarters	DAX				Συντελεστής Συσχέτισης με Γεν. Δείκτη Χ.Α. Correlation with ATHEX Composite Index	Γενικός Δείκτης Χ.Α - ATHEX COMPOSITE INDEX				Δ%
	Συνεδριάσεις Trading sessions		Δ%	Μεταβλητότητα (SD) Volatility		Συνεδριάσεις - Trading sessions				
	Ανοδικές Positive	Καθοδικές Negative				Ανοδικές Positive	Κοινά ανοδικές με DAX Positive sessions in common with DAX	Καθοδικές Negative	Κοινά καθοδικές με DAX Negative in common with DAX	
2010:2	32	31	-3.06%	1.56%	0.64	23	14	39	21	-30.63%
2010:3	33	33	4.42%	1.03%	0.47	31	21	35	23	2.57%
2010:4	38	26	11.00%	0.89%	0.43	31	22	33	17	-3.88%
2011:1	34	30	1.84%	1.00%	0.19	34	18	27	13	8.58%
2011:2	33	30	4.76%	5.82%	0.16	23	18	39	25	-16.68%
2011:3	29	37	-25.41%	2.34%	0.42	15	11	50	33	-37.58%
2011:4	30	34	7.20%	2.21%	0.58	29	19	34	23	-14.78%
2012:1	43	22	17.78%	1.05%	0.13	35	25	28	11	7.13%

Τρίμηνα Quarters	CAC 40				Συντελ. συσχέτισης (correlation) με Γενικό Δείκτη Χ.Α. Trading sessions /Ανοδικές/ Καθοδικές- Negative	Γενικός Δείκτης Χ.Α - ATHEX COMPOSITE INDEX				Δ%
	Συνεδριάσεις Trading sessions		Δ%	Μεταβλητότητα (SD) Volatility		Συνεδριάσεις - Trading sessions				
	Ανοδικές Positive	Καθοδικές Negative				Ανοδικές Positive	Κοινά ανοδικές με CAC 40 Positive trading both for the session and CAC 40	Καθοδικές Negative	Κοινά καθοδικές με CAC 40 Negative trading both for the session and CAC 40	
2010:2	28	35	-13.36%	2.17%	0.71	23	15	39	27	-30.63%
2010:3	33	33	7.91%	1.33%	0.49	31	19	35	21	2.57%
2010:4	32	34	2.41%	1.04%	0.44	31	21	33	23	-3.88%
2011:1	35	29	4.85%	1.08%	0.16	34	17	27	10	8.58%
2011:2	33	30	-0.17%	1.10%	0.45	23	19	39	26	-16.68%
2011:3	29	37	-25.12%	2.34%	0.42	15	11	50	33	-37.58%
2011:4	30	34	5.96%	2.21%	0.58	29	19	34	23	-14.78%
2012:1	43	22	8.35%	1.05%	0.13	35	25	28	11	7.13%

Τρίμηνα Quarters	IBEX 35				Συντελεστής Συσχέτισης με Γεν. Δείκτη Χ.Α. Correlation with ATHEX Composite Index	Γενικός Δείκτης Χ.Α - ATHEX COMPOSITE INDEX				Δ%
	Συνεδριάσεις Trading sessions		Δ%	Μεταβλητότητα (SD) Volatility		Συνεδριάσεις - Trading sessions				
	Ανοδικές Positive	Καθοδικές Negative				Ανοδικές Positive	Κοινά ανοδικές με IBEX 35 Positive sessions in common with IBEX 35	Καθοδικές Negative	Κοινά καθοδικές με IBEX 35 Negative in common with IBEX 35	
2010:2	31	32	-14.79%	2.92%	0.70	23	18	39	26	-30.63%
2010:3	34	32	13.51%	1.40%	0.48	31	22	35	23	2.57%
2010:4	31	33	-6.23%	1.35%	0.48	31	22	33	24	-3.88%
2011:1	32	32	7.28%	1.32%	0.30	34	17	27	12	8.58%
2011:2	31	31	-2.05%	1.14%	0.56	23	19	39	27	-16.68%
2011:3	28	38	-17.50%	2.36%	0.36	15	11	50	34	-37.58%
2011:4	31	33	0.23%	1.90%	0.54	29	18	34	21	-14.78%
2012:1	27	37	-6.52%	1.23%	0.22	35	20	28	22	7.13%

Ανοδικές/Καθοδικές συνεδριάσεις, Μεταβλητότητα και Συντελεστές Συσχέτισης Ξένων χρηματιστηριακών δεικτών με Γενικό Δείκτη ΧΑ  
Posit./Neg. Trading Sessions, Volatility and Correlation Co-Efficients of major foreign indices with the ATHEX Composite index

BEL-20					Γενικός Δείκτης Χ.Α - ATHEX COMPOSITE INDEX					
Τρίμηνα Quarters	Συνεδριάσεις Trading sessions		Δ%	Μεταβλητότητα (SD) Volatility	Συντελεστής Συσχέτισης με Γεν. Δείκτη Χ.Α. Correlation with ATHEX Composite Index	Συνεδριάσεις - Trading sessions				Δ%
	Ανοδικές Positive	Καθοδικές Negative				Ανοδικές Positive	Κοινά ανοδικές με BEL-20 Positive sessions in common with BEL-20	Καθοδικές Negative	Κοινά καθοδικές με BEL-20 Negative in common with BEL-20	
2010:2	31	32	-9.89%	1.96%	0.72	23	16	39	25	-30.63%
2010:3	32	34	8.51%	1.12%	0.51	31	21	35	24	2.57%
2010:4	31	35	-0.43%	0.91%	0.41	31	16	33	19	-3.88%
2011:1	36	28	3.24%	0.94%	0.28	34	19	27	11	8.58%
2011:2	35	28	-3.37%	0.84%	0.47	23	19	39	23	-16.68%
2011:3	29	37	-17.15%	2.11%	0.38	15	11	50	33	-37.58%
2011:4	26	38	-2.25%	1.75%	0.59	29	16	34	24	-14.78%
2012:1	35	30	11.55%	1.09%	0.24	35	25	28	18	7.13%

AEX					Γενικός Δείκτης Χ.Α - ATHEX COMPOSITE INDEX					
Τρίμηνα Quarters	Συνεδριάσεις Trading sessions		Δ%	Μεταβλητότητα (SD) Volatility	Συντελεστής Συσχέτισης με Γεν. Δείκτη Χ.Α. Correlation with ATHEX Composite Index	Συνεδριάσεις - Trading sessions				Δ%
	Ανοδικές Positive	Καθοδικές Negative				Ανοδικές Positive	Κοινά ανοδικές με AEX Positive sessions in common with AEX	Καθοδικές Negative	Κοινά καθοδικές με AEX Negative in common with AEX	
2010:2	30	33	-7.96%	1.78%	0.68	23	15	39	25	-30.63%
2010:3	32	34	5.55%	1.21%	0.45	31	20	35	23	2.57%
2010:4	39	27	6.03%	0.84%	0.43	31	25	33	20	-3.88%
2011:1	32	32	3.12%	0.83%	0.17	34	17	27	13	8.58%
2011:2	26	37	-7.10%	0.86%	0.40	23	14	39	28	-16.68%
2011:3	31	35	-17.51%	1.94%	0.40	15	12	50	32	-37.58%
2011:4	30	34	11.52%	1.73%	0.59	29	19	34	23	-14.78%
2012:1	32	33	3.53%	0.92%	0.25	35	19	28	16	7.13%

PSI-20					Γενικός Δείκτης Χ.Α - ATHEX COMPOSITE INDEX					
Τρίμηνα Quarters	Συνεδριάσεις Trading sessions		Δ%	Μεταβλητότητα (SD) Volatility	Συντελεστής Συσχέτισης με Γεν. Δείκτη Χ.Α. Correlation with ATHEX Composite Index	Συνεδριάσεις - Trading sessions				Δ%
	Ανοδικές Positive	Καθοδικές Negative				Ανοδικές Positive	Κοινά ανοδικές με PSI-20 Positive sessions in common with PSI-20	Καθοδικές Negative	Κοινά καθοδικές με PSI-20 Negative in common with PSI-20	
2010:2	29	34	-12.79%	2.36%	0.78	23	17	39	27	-30.63%
2010:3	38	28	6.25%	0.91%	0.50	31	22	35	19	2.57%
2010:4	34	32	1.08%	0.95%	0.39	31	19	33	20	-3.88%
2011:1	36	28	1.32%	1.03%	0.33	34	21	27	12	8.58%
2011:2	29	34	-5.54%	1.03%	0.50	23	16	39	26	-16.68%
2011:3	31	35	-19.56%	1.95%	0.44	15	12	50	32	-37.58%
2011:4	27	37	-6.74%	1.52%	0.62	29	19	34	26	-14.78%
2012:1	32	33	1.14%	1.32%	0.06	35	21	28	18	7.13%

OBX					Γενικός Δείκτης Χ.Α - ATHEX COMPOSITE INDEX					
Τρίμηνα Quarters	Συνεδριάσεις Trading sessions		Δ%	Μεταβλητότητα (SD) Volatility	Συντελεστής Συσχέτισης με Γεν. Δείκτη Χ.Α. Correlation with ATHEX Composite Index	Συνεδριάσεις - Trading sessions				Δ%
	Ανοδικές Positive	Καθοδικές Negative				Ανοδικές Positive	Κοινά ανοδικές με OBX Positive sessions in common with OBX	Καθοδικές Negative	Κοινά καθοδικές με OBX Negative in common with OBX	
2010:2	28	31	-12.60%	2.07%	0.63	23	17	39	26	-30.63%
2010:3	36	30	16.87%	1.40%	0.48	31	21	35	20	2.57%
2010:4	38	26	14.42%	1.09%	0.27	31	18	33	13	-3.88%
2011:1	29	35	2.02%	1.00%	0.06	34	15	27	14	8.58%
2011:2	28	29	-5.34%	1.20%	0.37	23	15	39	24	-16.68%
2011:3	31	35	-16.48%	2.13%	0.46	15	12	50	32	-37.58%
2011:4	31	32	10.74%	2.06%	0.44	29	17	34	20	-14.78%
2012:1	35	30	-12.67%	2.62%	0.01	35	21	28	15	7.13%

Ανοδικές/Καθοδικές συνεδριάσεις, Μεταβλητότητα και Συντελεστές Συσχέτισης Ξένων χρηματιστηριακών δεικτών με Γενικό Δείκτη ΧΑ  
Posit./Neg. Trading Sessions, Volatility and Correlation Co-Efficients of major foreign indices with the ATHEX Composite index

Τρίμηνα Quarters	S&P500				Συντελεστής Συσχέτισης με Γεν. Δείκτη Χ.Α. Correlation with ATHEX Composite Index	Γενικός Δείκτης Χ.Α - ATHEX COMPOSITE INDEX				Δ%
	Συνεδριάσεις Trading sessions		Δ%	Μεταβλητότητα (SD) Volatility		Συνεδριάσεις - Trading sessions				
	Ανοδικές Positive	Καθοδικές Negative				Ανοδικές Positive	Κοινά ανοδικές με S&P500 Positive sessions in common with S&P500	Καθοδικές Negative	Κοινά καθοδικές με S&P500 Negative in common with S&P500	
2010:2	29	34	-11.86%	4.86%	0.23	23	16	39	26	-30.63%
2010:3	34	30	10.72%	1.12%	0.32	31	18	35	18	2.57%
2010:4	41	23	10.20%	0.73%	0.21	31	21	33	13	-3.88%
2011:1	37	25	5.42%	0.82%	0.10	34	19	27	9	8.58%
2011:2	33	30	-0.39%	0.79%	0.32	23	17	39	23	-16.68%
2011:3	31	33	-14.33%	2.05%	0.34	15	11	50	29	-37.58%
2011:4	36	27	11.15%	1.67%	0.37	29	19	34	17	-14.78%
2012:1	39	23	12.00%	0.59%	0.05	35	23	28	12	7.13%

Τρίμηνα Quarters	DJI				Συντελεστής Συσχέτισης με Γεν. Δείκτη Χ.Α. Correlation with ATHEX Composite Index	Γενικός Δείκτης Χ.Α - ATHEX COMPOSITE INDEX				Δ%
	Συνεδριάσεις Trading sessions		Δ%	Μεταβλητότητα (SD) Volatility		Συνεδριάσεις - Trading sessions				
	Ανοδικές Positive	Καθοδικές Negative				Ανοδικές Positive	Κοινά ανοδικές με FTSE- 100 Positive sessions in common with DJI	Καθοδικές Negative	Κοινά καθοδικές με DJI Negative in common with DJI	
2010:2	32	31	-9.97%	1.38%	0.48	23	16	39	23	-30.63%
2010:3	35	29	10.38%	1.00%	0.34	31	19	35	18	2.57%
2010:4	37	27	7.32%	0.69%	0.27	31	18	33	13	-3.88%
2011:1	37	25	6.48%	0.74%	0.12	34	20	27	10	8.58%
2011:2	34	29	0.77%	0.75%	0.30	23	17	39	22	-16.68%
2011:3	31	32	-12.09%	1.84%	0.33	15	10	50	27	-37.58%
2011:4	34	29	11.95%	1.51%	0.43	29	18	34	18	-14.78%
2012:1	35	27	8.14%	0.54%	0.07	35	20	28	12	7.13%

Τρίμηνα Quarters	ΝΙΚΚΕΙ-225				Συντελεστής Συσχέτισης με Γεν. Δείκτη Χ.Α. Correlation with ATHEX Composite Index	Γενικός Δείκτης - Χ.Α.				Δ%
	Συνεδριάσεις Trading sessions		Δ%	Μεταβλητότητα (SD) Volatility		Συνεδριάσεις - Trading sessions				
	Ανοδικές Positive	Καθοδικές Negative				Ανοδικές Positive	Κοινά ανοδικές με ΝΙΚΚΕΙ- 225 Positive sessions in common with ΝΙΚΚΕΙ-225	Καθοδικές Negative	Κοινά καθοδικές με ΝΙΚΚΕΙ-225 Negative in common with ΝΙΚΚΕΙ-225	
2010:2	28	33	-15.39%	1.50%	0.18	23	13	39	22	-30.63%
2010:3	29	34	-0.14%	1.41%	0.23	31	15	35	19	2.57%
2010:4	32	29	9.17%	0.99%	0.13	31	17	33	14	-3.88%
2011:1	35	25	-4.63%	2.08%	0.06	34	18	27	10	8.58%
2011:2	31	29	0.63%	0.97%	0.19	23	15	39	20	-16.68%
2011:3	32	31	-11.37%	1.30%	0.35	15	11	50	27	-37.58%
2011:4	26	34	-2.82%	1.22%	0.20	29	14	34	20	-14.78%
2012:1	36	25	19.26%	0.86%	0.11	35	23	28	12	7.13%

Τρίμηνα Quarters	HANGSENG				Συντελεστής Συσχέτισης με Γεν. Δείκτη Χ.Α. Correlation with ATHEX Composite Index	Γενικός Δείκτης - Χ.Α.				Δ%
	Συνεδριάσεις Trading sessions		Δ%	Μεταβλητότητα (SD) Volatility		Συνεδριάσεις - Trading sessions				
	Ανοδικές Positive	Καθοδικές Negative				Ανοδικές Positive	Κοινά ανοδικές με HANGSENG Positive sessions in common with HANGSENG	Καθοδικές Negative	Κοινά καθοδικές με HANGSENG Negative in common with HANGSENG	
2010:2	28	32	-5.23%	1.27%	0.48	23	16	39	26	-30.63%
2010:3	40	24	11.07%	0.81%	0.32	31	22	35	16	2.57%
2010:4	35	29	3.03%	1.09%	0.23	31	19	33	16	-3.88%
2011:1	33	29	2.14%	1.08%	0.27	34	20	27	15	8.58%
2011:2	25	35	-4.80%	0.89%	0.25	23	11	39	23	-16.68%
2011:3	29	34	-21.46%	1.85%	0.33	15	9	50	29	-37.58%
2011:4	33	29	4.79%	2.14%	0.23	29	18	34	20	-14.78%
2012:1	35	26	11.51%	1.34%	0.13	35	18	28	9	7.13%

Συντελεστής συσχέτισης :  $\rho = \text{covariance}(x,y) / (\text{sd}(x) * \text{sd}(y))$

όπου :

sd(x): τυπική απόκλιση του x (π.χ. ο Γενικός Δείκτης) και sd(y): είναι η τυπική απόκλιση του συγκρινόμενου ξένου δείκτη  
covariance (συνδιακύμανση) =  $\sum ((x-\mu_x)(y-\mu_y)) / \text{αριθμός παρατηρήσεων}$

Σημειώνεται πως x=ημερήσια ποσοστιαία μεταβολή

Πηγή Στοιχείων / Data source:



11. Πίνακας συντελεστών συσχέτισης μεταξύ των κυριότερων ξένων χρηματιστηριακών δεικτών 01/01/12 - 30/03/12  
 Table of correlation co-efficients data between the major foreign exchanges indices 01/01/12 - 30/03/12

	ΓΔ	FTSE-100	DAX	CAC-40	IBEX-35	BEL-20	AEX	PSI-20	OBX	SP-500	DJI	NIKKEI 225	HANGSENG
ΓΔ	1.000												
FTSE-100	0.129	1.000											
DAX	0.132	0.843	1.000										
CAC-40	0.132	0.843	1.000	1.000									
IBEX-35	0.215	0.782	0.791	0.791	1.000								
BEL-20	0.235	0.872	0.828	0.828	0.772	1.000							
AEX	0.255	0.873	0.843	0.843	0.766	0.869	1.000						
PSI-20	0.060	0.397	0.400	0.400	0.447	0.512	0.401	1.000					
OBX	0.009	0.071	0.063	0.063	0.021	-0.017	0.003	-0.031	1.000				
SP-500	0.054	0.613	0.527	0.527	0.411	0.640	0.618	0.483	-0.002	1.000			
DJI	0.073	0.583	0.519	0.519	0.391	0.636	0.616	0.455	-0.001	0.934	1.000		
NIKKEI 225	0.107	0.214	0.155	0.155	0.217	0.127	0.172	0.093	0.065	0.063	0.064	1.000	
HANGSENG	0.130	0.432	0.334	0.334	0.385	0.411	0.359	0.471	0.088	0.295	0.303	0.352	1.000

12. Διαγράμματα συσχέτισης των κυριότερων ξένων χρηματιστηριακών δεικτών με Γενικό Δείκτη ΧΑ για την περίοδο 31/03/2011 - 30/03/12  
 Correlation charts between major foreign exchanges indices with the ATHEX Composite Index for the period 31/03/11 - 30/03/12

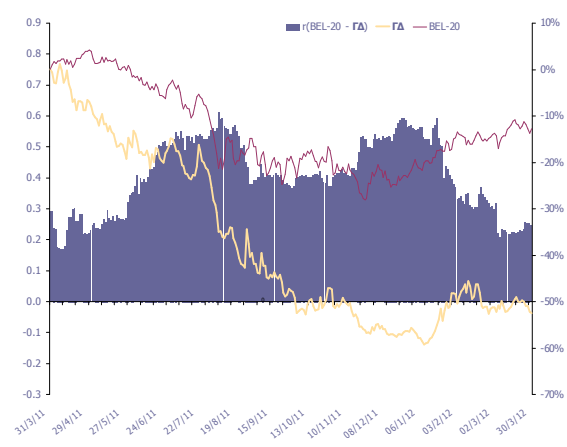
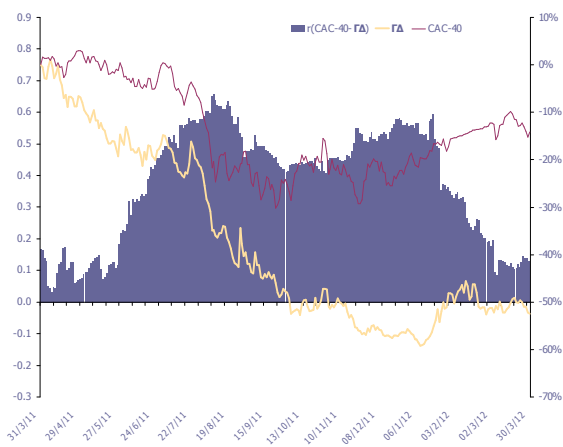
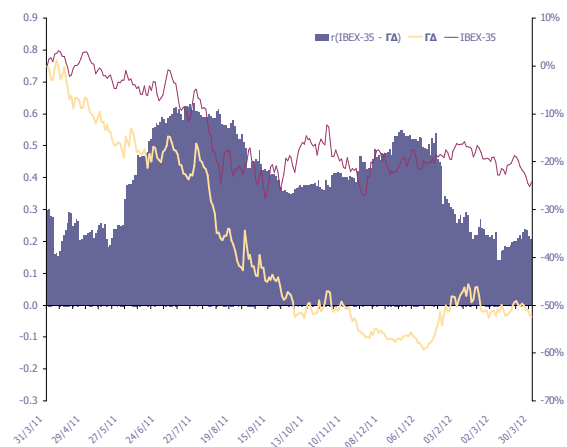
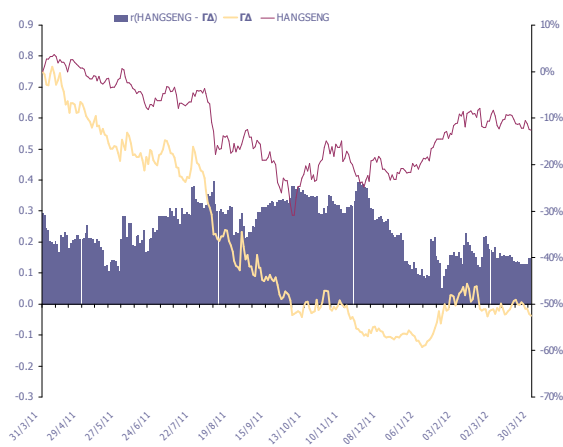
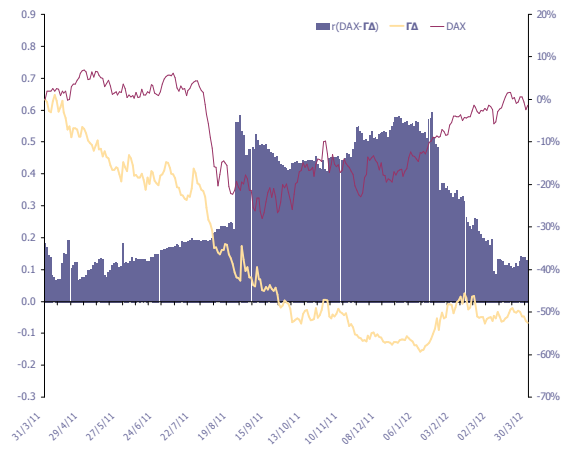
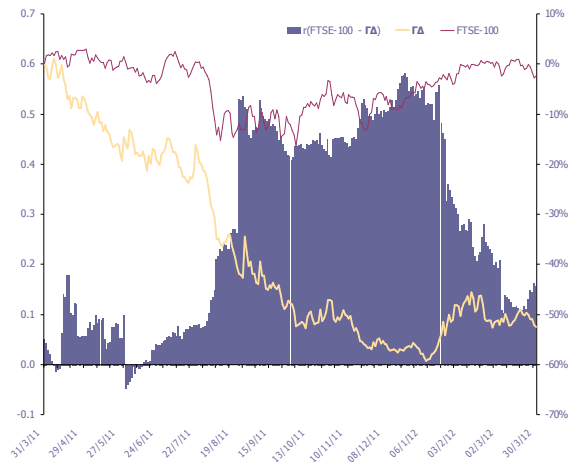

12. Διαγράμματα συσχέτισης των κυριότερων ξένων χρηματιστηριακών δεικτών με Γενικό Δείκτη ΧΑ για την περίοδο 31/03/2011 -30/03/12  
 Correlation charts between major foreign exchanges indices with the ATHEX Composite Index for the period 31/03/11 -30/03/12

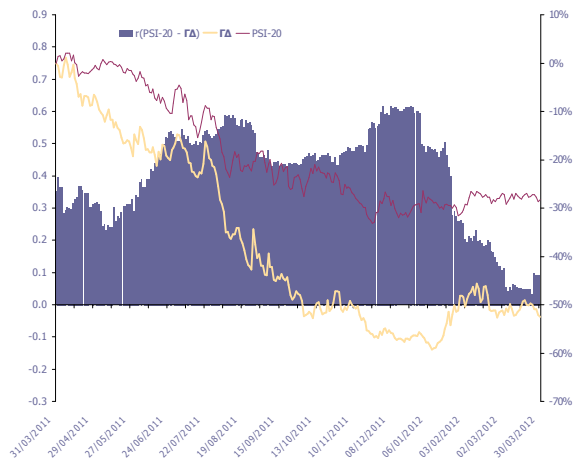
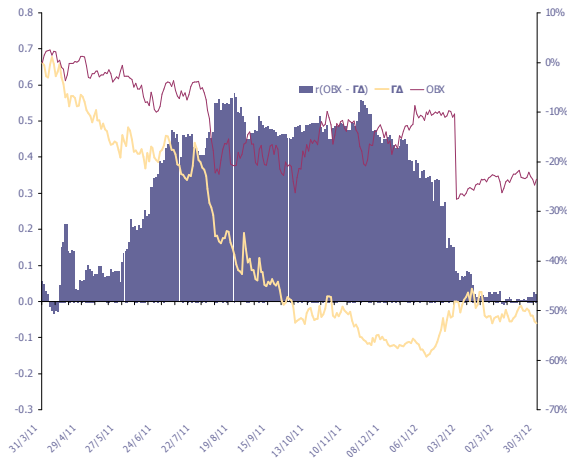
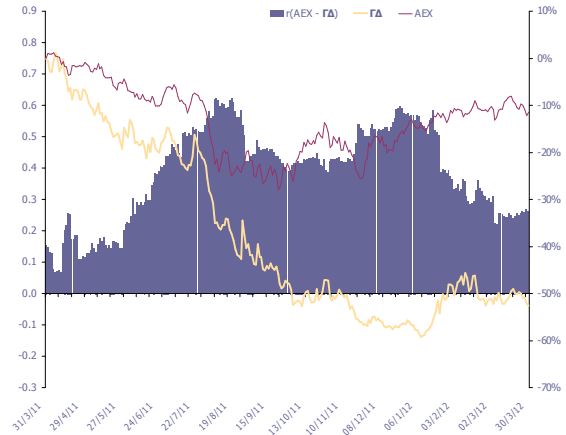
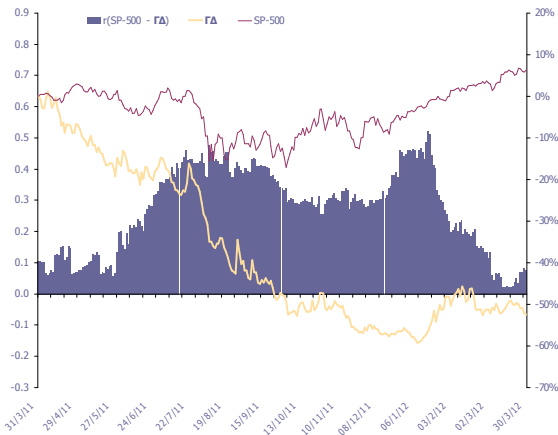
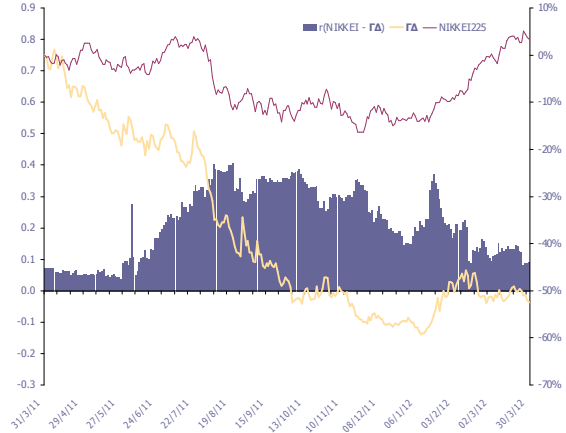
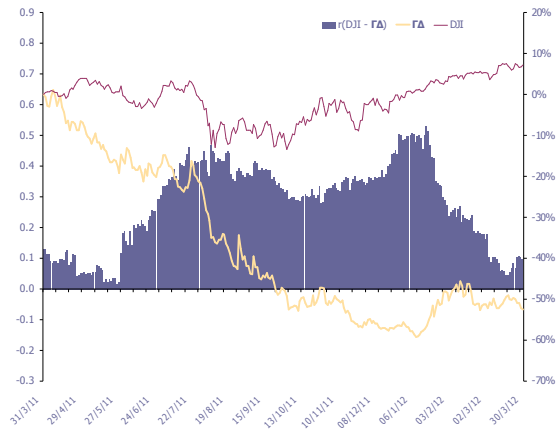

12. Διαγράμματα συσχέτισης των κυριότερων ξένων χρηματιστηριακών δεικτών με Γενικό Δείκτη ΧΑ για την περίοδο 31/03/2011 - 30/03/12  
Correlation charts between major foreign exchanges indices with the ATHEX Composite Index for the period 31/03/11-30/03/12

ΜΕΤΑΒΟΛΕΣ ΠΕΡΙΟΔΟΥ 31/03/11 - 30/03/12	
Period Changes 31/03/11 - 30/03/12	
ΓΔ (Ελλάδα)	-52.5%
FTSE-100 (Ην. Βασίλειο)	-2.4%
DAX (Γερμανία)	-1.3%
CAC-40 (Γαλλία)	-14.2%
IBEX-35 (Ισπανία)	-24.3%
BEL-20 (Βέλγιο)	-12.7%
AEX (Ολλανδία)	-11.5%
PSI-20 (Πορτογαλία)	-28.3%
OBX (Νορβηγία)	-23.5%
SP-500 (ΗΠΑ)	6.2%
DJI (ΗΠΑ)	7.2%
NIKKEI225 (Ιαπωνία)	3.4%
HANGSENG (Χαγγε-Κονγκό)	-12.6%

Όλοι οι δείκτες απεικονίζονται ως % μεταβολές ως προς μια κοινή ημερομηνία βάσης 30/03/2012.

Το ραβδόγραμμα απεικονίζει τον συντελεστή συσχέτισης (r) μεταξύ του ΓΔ και αντίστοιχου δείκτη ξένου χρηματιστηρίου, όπως αυτός υπολογίζεται διαχρονικά από καλυμένο δείγμα 60 παρατηρήσεων (συνεδριάσεις) το οποίο καλύπτει περίπου ένα ημερολογιακό τρίμηνο.



## Ανακοινώσεις Χρηματιστηρίου Αθηνών

08. 03. 2012

Προσωρινή Αναστολή Διαπραγμάτευσης των Μετατρέψιμων Αξιογράφων Ενισχυμένου Κεφαλαίου της εταιρίας ΤΡΑΠΕΖΑ ΚΥΠΡΟΥ ΔΗΜΟΣΙΑ ΕΤΑΙΡΙΑ ΛΙΜΙΤΕΔ - Ο Πρόεδρος του Χρηματιστηρίου Αθηνών, λαμβάνοντας υπόψη σχετικό αίτημα της εταιρίας ΤΡΑΠΕΖΑ ΚΥΠΡΟΥ ΔΗΜΟΣΙΑ ΕΤΑΙΡΙΑ ΛΙΜΙΤΕΔ, αποφάσισε την προσωρινή αναστολή διαπραγμάτευσης των Μετατρέψιμων Αξιογράφων Ενισχυμένου Κεφαλαίου (ευρώ & δολάριο) από την Τετάρτη 14 Μαρτίου 2012 έως και τη Δευτέρα 26 Μαρτίου 2012, έτσι ώστε να διασφαλισθεί η εύρυθμη λειτουργία της αγοράς και να διεκπεραιωθεί ορθά η διαδικασία της ανταλλαγής και της τελικής κατανομής των νέων Υποχρεωτικών Μετατρέψιμων Ομολόγων της τράπεζας. Η επαναδιαπραγμάτευση των ως άνω αξιογράφων θα γίνει την Τρίτη 27 Μαρτίου 2012.

28. 03. 2012

Προσωρινή Αναστολή Διαπραγμάτευσης των μετοχών της εταιρίας "ALSINCO ΑΝΩΝΥΜΗ ΕΜΠΟΡΙΚΗ ΕΤΑΙΡΙΑ ΕΙΔΩΝ ΕΝΔΥΣΗΣ-ΥΠΟΔΗΣΗΣ" - Ο Πρόεδρος του Χρηματιστηρίου Αθηνών κ. Σωκράτης Λαζαρίδης, αποφάσισε την προσωρινή αναστολή διαπραγμάτευσης των μετοχών της εταιρίας "ALSINCO ΑΝΩΝΥΜΗ ΕΜΠΟΡΙΚΗ ΕΤΑΙΡΙΑ ΕΙΔΩΝ ΕΝΔΥΣΗΣ-ΥΠΟΔΗΣΗΣ" για σήμερα 28 Μαρτίου 2012, μετά την σημερινή ανακοίνωση της εταιρίας που έγινε κατά τη διάρκεια της συνεδρίασης, σύμφωνα με την οποία η Διοίκησή της κατέθεσε αίτηση ανοίγματος διαδικασίας εξυγίανσης κατ' άρθρο 99 Ν. 3588/2007. Η προσωρινή αναστολή των ανωτέρω μετοχών, κρίνεται αναγκαία για την προστασία των επενδυτών, δεδομένου ότι δε διασφαλίζεται προσωρινά η ομαλή λειτουργία της αγοράς των μετοχών της εν λόγω εταιρίας. Το ΔΣ του ΧΑ θα αξιολογήσει σήμερα το ενδεχόμενο μεταφοράς της εταιρείας στην Κατηγορία Επιτήρησης σύμφωνα με τον Κανονισμό του Χ.Α. Η ανακοίνωση της εταιρίας είναι διαθέσιμη στην ιστοσελίδα του Χ.Α.

30. 03. 2012

Προσωρινή αναστολή διαπραγμάτευσης των μετοχών των εταιριών ΕΠΙΧΕΙΡΗΣΕΙΣ ΗΧΟΥ ΚΑΙ ΕΙΚΟΝΟΣ Α.Ε., Χ.Κ.ΤΕΓΟΠΟΥΛΟΣ ΕΚΔΟΣΕΙΣ Α.Ε. και ΦΙΝΤΕΞΠΟΡΤ Α.Ε. - Ο Πρόεδρος του Χρηματιστηρίου Αθηνών, κ. Σωκράτης Λαζαρίδης λαμβάνοντας υπόψη σχετικό αίτημα της Επιτροπής Κεφαλαιαγοράς, αποφάσισε σύμφωνα με την περ. δ της παρ. 2 του άρθρου 23 του ν. 3556/2007 την προσωρινή αναστολή διαπραγμάτευσης των μετοχών της εταιρίας "ΕΠΙΧΕΙΡΗΣΕΙΣ ΗΧΟΥ ΚΑΙ ΕΙΚΟΝΟΣ Α.Ε." από σήμερα 30 Μαρτίου 2012 και για μέγιστο διάστημα δέκα (10) ημερών, διότι η ετήσια οικονομική έκθεση για τη χρήση 2011, η οποία δημοσιοποιήθηκε στις 29.03.2012, δεν έχει καταρτιστεί σύμφωνα με τις διατάξεις των ΔΛΠ/ΔΠΧΑ, όπως προκύπτει και από την έκθεση ελέγχου του νόμιμου ελεγκτή της, στην οποία διατυπώνεται «Γνώμη με Επιφύλαξη». Επίσης λαμβάνοντας υπόψη σχετικό αίτημα της Επιτροπής Κεφαλαιαγοράς σύμφωνα με την παράγραφο 1 του άρθρου 17 του ν. 3371/2005 (ΦΕΚ Α' /178/14.7.2005), αποφάσισε την αναστολή διαπραγμάτευσης των μετοχών των εταιριών "Χ.Κ.ΤΕΓΟΠΟΥΛΟΣ ΕΚΔΟΣΕΙΣ Α.Ε.", και "ΦΙΝΤΕΞΠΟΡΤ Α.Ε." από σήμερα 30 Μαρτίου 2012, διότι σύμφωνα με ανακοινώσεις τους, θα υπάρξει καθυστέρηση στη δημοσιοποίηση της ετήσιας οικονομικής έκθεσης για τη χρήση 2011. Οι ανακοινώσεις των εταιριών "Χ.Κ.ΤΕΓΟΠΟΥΛΟΣ ΕΚΔΟΣΕΙΣ Α.Ε.", και "ΦΙΝΤΕΞΠΟΡΤ Α.Ε." και η ετήσια οικονομική έκθεση για τη χρήση 2011 της εταιρίας "ΕΠΙΧΕΙΡΗΣΕΙΣ ΗΧΟΥ ΚΑΙ ΕΙΚΟΝΟΣ Α.Ε." είναι διαθέσιμες στην ιστοσελίδα του Χ.Α.

## ATHEX Announcements

08. 03. 2012

Temporary Suspension of trading of the Convertible Enhanced Capital Securities of the Company BANK OF CYPRUS PUBLIC COMPANY LTD - The President of the ATHEX Board of Directors, taking into consideration a request of the company BANK OF CYPRUS PUBLIC COMPANY LTD, decided the temporary suspension of trading of the Convertible Enhanced Capital Securities (euro and dollar), as from Wednesday, 14 March 2012 till Monday, 26 March 2012 (included) so as to secure the proper operation of the market and to ensure that the procedure of the applications for the acceptance of the redemption of CECS with Mandatory Convertible Notes is completed correctly. The start trading of these securities will be held on Tuesday, 27 March 2012.

28. 03. 2012

Temporary suspension of trading of the shares of the company ALSINCO S.A. - The President of the ATHEX Board of Directors, Mr. Socrates Lazaridis, decided the temporary suspension of trading of the shares of the company "ALSINCO S.A", today March 28, 2012, following the sudden, intraday announcement of the company on its decision to apply for subordination to the process of conciliation, according to law N.3588/07, article 99. The aforementioned, is deemed necessary for the protection of investors, based on the fact that the smooth operation of the market is temporarily not ensured. The ATHEX Board will evaluate today the possible transfer of the stock of the company in the Under Surveillance category according to the ATHEX Rules and Regulation.

30. 03. 2012

Temporary suspension of trading of the shares of the companies AUDIO VISUAL ENTERPRISES S.A., Χ.Κ.ΤΕΓΟΠΟΥΛΟΣ EDITIONS S.A. and FINTEXPORT S.A. - The President of the ATHEX Board of Directors, Mr. Socrates Lazaridis, taking into consideration a relevant request of the Hellenic Capital Market Commission, decided the temporary suspension of trading of the shares of the company AUDIO VISUAL ENTERPRISES S.A., as of March 30st, 2012 for a maximum time interval of ten (10) days, according to case (d), paragraph 2, article 23, L. 3556/2007, due to the fact that the company's released annual financial report for the fiscal year 2011, (published on 29.03.2012), deviate from the IAS/IFRS standards, as this resulted from the auditors' report and his qualified opinion. In addition, taking into consideration a relevant request of the Hellenic Capital Market Commission, decided the temporary suspension of trading of the shares of the companies Χ.Κ.ΤΕΓΟΠΟΥΛΟΣ EDITIONS S.A. and FINTEXPORT S.A., as of March 30st, 2012, according to paragraph 1, article 17, L. 3371/2005, because according to the announcements of the companies, there will be delay in publication of the annual financial report for the fiscal year 2011. The relevant announcements of the companies Χ.Κ.ΤΕΓΟΠΟΥΛΟΣ EDITIONS S.A. and FINTEXPORT S.A., and the annual financial report for the fiscal year 2011 of the company AUDIO VISUAL ENTERPRISES S.A. are available at the web site of the Athens Exchange <http://www.athex.gr>.

30. 03. 2012

Προσωρινή αναστολή διαπραγμάτευσης των μετοχών της εταιρίας PINTENKO ΑΝΩΝΥΜΟΣ ΕΜΠΟΡΙΚΗ ΚΑΙ ΣΥΜΜΕΤΟΧΙΚΗ ΕΤΑΙΡΕΙΑ - Ο Πρόεδρος του Χρηματιστηρίου Αθηνών κ. Σωκράτης Λαζαρίδης, λαμβάνοντας υπόψη σχετικό αίτημα της Επιτροπής Κεφαλαιαγοράς, αποφάσισε σύμφωνα με την περ. δ της παρ. 2 του άρθρου 23 του ν. 3556/2007 την προσωρινή αναστολή διαπραγμάτευσης των μετοχών της εταιρίας "PINTENKO ΑΝΩΝΥΜΟΣ ΕΜΠΟΡΙΚΗ ΚΑΙ ΣΥΜΜΕΤΟΧΙΚΗ ΕΤΑΙΡΕΙΑ" από σήμερα 30 Μαρτίου 2012 και για μέγιστο διάστημα δέκα (10) ημερών, διότι η ετήσια οικονομική έκθεση για τη χρήση 2011, η οποία δημοσιοποιήθηκε στις 30.03.2012, δεν έχει καταρτιστεί σύμφωνα με τις διατάξεις των ΔΛΠ/ΔΠΧΑ, όπως προκύπτει και από την έκθεση ελέγχου του νόμιμου ελεγκτή της, στην οποία διατυπώνεται "Αδυναμία Έκφρασης Γνώμης".

## Εταιρικές Ανακοινώσεις

08. 03. 2012

INTRAKOM A.E. ΣΥΜΜΕΤΟΧΩΝ

Δελτίο Τύπου - Η INTRASOFT International, η κορυφαία Ευρωπαϊκή εταιρεία με αποδεδειγμένα επιτυχή εμπειρία 20 ετών στην ευρωπαϊκή αγορά των υπηρεσιών Τεχνολογίας των Πληροφοριών και Επικοινωνιών, επιλέχθηκε από τον Ευρωπαϊκό Οργανισμό Ασφάλειας της Ναυσιπλοΐας, με έδρα στη Λισαβόνα της Πορτογαλίας, να αναλάβει το έργο -ύψους 1,8 εκατ. ευρώ- συντήρησης του SafeSeaNet, του πανευρωπαϊκού δικτύου ανταλλαγής ναυτιλιακής πληροφορίας μεταξύ των ναυτιλιακών αρχών των κρατών-μελών της ΕΕ. Το έργο αυτό αποδεικνύει για ακόμα μία φορά τη δυνατή ευρωπαϊκή εμπειρία, την αποδεδειγμένη ικανότητα και την επιτυχή μακρόχρονη πορεία της INTRASOFT International στην ανάληψη και υλοποίηση μεγάλης κλίμακας, σύνθετων και καθοριστικής σημασίας έργων σε πανευρωπαϊκό επίπεδο. Στα πλαίσια της σύμβασης αυτής, η INTRASOFT International θα υποστηρίξει τον Ευρωπαϊκό Οργανισμό στην παρακολούθηση περισσότερων από 20.000 πλοίων στα Ευρωπαϊκά και παγκόσμια ύδατα, την παρακολούθηση και αντιμετώπιση ατυχημάτων, την αντιμετώπιση της πετρελαϊκής ρύπανσης, τη δορυφορική παρακολούθηση και την εξ αποστάσεως αναγνώριση και παρακολούθηση πλοίων. Το SafeSeaNet είναι ένα πανευρωπαϊκό δίκτυο, το οποίο δημιούργησε και διαχειρίζεται ο Ευρωπαϊκός Οργανισμός Ασφάλειας της Ναυσιπλοΐας, για την εναρμόνιση του τρόπου ανταλλαγής δεδομένων που αφορούν στη ναυτιλία. Το δίκτυο αυτό καθιστά δυνατή την επικοινωνία μεταξύ των ναυτιλιακών αρχών των κρατών-μελών και βασίζεται κυρίως σε πληροφορίες που συλλέγονται και ανταλλάσσονται μεταξύ των κέντρων AIS (σύστημα αυτόματου εντοπισμού), VTS (σύστημα παρακολούθησης της κυκλοφορίας των πλοίων (Vessel Traffic Service) και MRCC (κέντρο συντονισμού διάσωσης). Ο Διευθύνων Σύμβουλος της INTRASOFT International, κ. Αθανάσιος Κωστής, δήλωσε: «Είμαστε πολύ ικανοποιημένοι με αυτή τη νέα Ευρωπαϊκή επιτυχία της εταιρίας μας, προσθέτοντας ένα ακόμη κεφάλαιο στη στρατηγική της ενδυνάμωσης της Ευρωπαϊκής μας παρουσίας, καθώς και της διεθνούς επέκτασης της δραστηριότητάς μας. Η ανάθεση της εν λόγω σύμβασης δείχνει ότι η εταιρεία μας διαθέτει δυνατή πανευρωπαϊκή φήμη ως αξιόπιστος εταίρος στον τομέα της τεχνολογίας των πληροφοριών, ο οποίος μπορεί να προσφέρει λύσεις με υψηλή προστιθέμενη αξία σε πελάτες με απαιτήσεις για ιδιαίτερα σύνθετες και κρίσιμες επιχειρησιακές εφαρμογές σε ολόκληρη την Ευρώπη». Σχετικά με τον Ευρωπαϊκό Οργανισμό Ασφάλειας της Ναυσιπλοΐας - Ο Ευρωπαϊκός Οργανισμός Ασφάλειας της Ναυσιπλοΐας είναι ένας από τους αποκεντρωμένους οργανισμούς της Ευρωπαϊκής Ένωσης. Το ναυάγιο του πετρελαιοφόρου Erika στα ανοιχτά της Γαλλίας το 1999 και αργότερα το ναυάγιο του Prestige στα ανοιχτά της Ισπανίας το 2002 οδήγησαν την ΕΕ στην απόφαση να ιδρύσει τον οργανισμό αυτό. Με έδρα του τη Λισαβόνα, ο

30. 03. 2012

Temporary suspension of trading of the company RIDENCO S.A. - The President of the ATHEX Board of Directors, Mr. Socrates Lazaridis, taking into consideration a relevant request of the Hellenic Capital Market Commission, decided the temporary suspension of trading of the shares of the company RIDENCO S.A., as of March 30st, 2012 for a maximum time interval of ten (10) days, according to case (d), paragraph 2, article 23, L. 3556/2007, due to the fact that the company's released annual financial report for the fiscal year 2011, (published on 30.03.2012), deviate from the IAS/IFRS standards, as this resulted from the auditors' report and his qualified opinion.

## Listed Companies Announcements

08. 03. 2012

INTRACOM S.A. HOLDINGS

Press Release - Another European success for INTRASOFT International New 1.8 million EUR contract in Portugal - The European Maritime Safety Agency -based in Lisbon, Portugal- awarded a 1.8 million EUR contract to INTRASOFT International for the maintenance of the vessel traffic monitoring and information system 'SafeSeaNet', highlighting INTRASOFT's International prominent position as a provider of IT Services to European Institutions and Member States. INTRASOFT International will provide support to EMSA on monitoring over 20,000 vessels across Europe and worldwide, early identification and emergency response to accidents, oil-pollution response, satellite monitoring and long-range identification and tracking of vessels. SafeSeaNet is a vessel traffic monitoring and information system, established by the European Maritime Safety Agency, in order to enhance port and maritime security, marine environment protection and efficiency of maritime traffic and transport. It was established as a centralized European platform for maritime data exchange, linking together maritime authorities from across Europe, and is based on information gathered and shared through the Automatic Identification System (AIS), Vessel Traffic Service (VTS) and Maritime/Marine Rescue Coordination Center (MRCC). Mr. Athanasios Kotsis, CEO of INTRASOFT International commented: "We are pleased with this new European success, adding a new chapter to our strategy to reinforce our European presence and activity as well to further enhance our international activity. This award is an indicator of the company's Europe-wide reputation of a trustful IT partner, offering innovative and added-value solutions & services of the highest quality to our clients within Europe and beyond.". About the European Maritime Safety Agency (EMSA) - Founded in the aftermath of the Erika (1999) and Prestige (2002) disasters, EMSA has been given tasks in the field of pollution response, vessel traffic monitoring and in the long-range identification and tracking of ships. Employing over 200 staff at its offices in Lisbon, the Agency is a center of excellence for maritime safety. EMSA was established by Regulation (EC) 1406/2002 as a major source of support to the Commission and the Member States in the field of maritime safety and prevention of pollution from ships, and subsequent amendments have refined and enlarged its mandate. Quality shipping: EMSA inspects classification societies, assesses port state control systems, tracks problem ships, and safeguards the standards of on-board equipment. Safer Seas: EMSA monitors over 20,000 vessels across Europe and worldwide, inspects how seafarers are trained, and ensures marine accidents are properly investigated. Cleaner oceans: EMSA provides ships to help Europe better respond to major oil spills, satellite images to identify

Οργανισμός παρέχει τεχνική βοήθεια και συμβουλευτική υποστήριξη στην Ευρωπαϊκή Επιτροπή για την ανάπτυξη και εφαρμογή της νομοθεσίας της ΕΕ σχετικά με την ασφάλεια της ναυσιπλοΐας. Έχει επίσης αναλάβει επιχειρησιακά καθήκοντα στους τομείς της αντιμετώπισης της πετρελαιοειδούς ρύπανσης, της δορυφορικής παρακολούθησης και της εξ αποστάσεως αναγνώρισης και παρακολούθησης πλοίων. Για περισσότερες πληροφορίες: <http://www.emsa.europa.eu>. Σχετικά με την INTRASOFT International - Η INTRASOFT International ιδρύθηκε το 1996 και είναι μια κορυφαία ευρωπαϊκή εταιρεία στον τομέα των υπηρεσιών Τεχνολογίας των Πληροφοριών και Επικοινωνιών, παρέχοντας ολοκληρωμένες λύσεις, προϊόντα και υπηρεσίες πληροφορικής υψηλής ποιότητας στην Ευρωπαϊκή Ένωση, Υπουργεία και Δημόσιους Οργανισμούς σε εθνικό επίπεδο, χρηματοοικονομικά Ιδρύματα, Τηλεπικοινωνιακούς Οργανισμούς, μεγάλες επιχειρήσεις του ιδιωτικού τομέα. Σήμερα συγκαταλέγεται ανάμεσα στις 100 ταχύτερα αναπτυσσόμενες εταιρείες πληροφορικής στον Ευρωπαϊκό χώρο. Απασχολεί 1.500 στελέχη υψηλής εξειδίκευσης με άριστες τεχνικές γνώσεις και δεξιότητες, τα οποία παρέχουν υπηρεσίες στις περισσότερες από τις 27 χώρες της ΕΕ, εκπροσωπούν 20+ διαφορετικές εθνικότητες και κατέχουν 18+ γλώσσες. Με έδρα το Λουξεμβούργο, έχει φυσική παρουσία μέσω γραφείων, υποκαταστημάτων και θυγατρικών σε 13 χώρες (Ελλάδα, Ιορδανία, Βέλγιο, Λουξεμβούργο, Δανία, Βουλγαρία, Κύπρο, Μεγάλη Βρετανία, Ρουμανία, Μολδαβία, Σαουδική Αραβία, Υεμένη, Φιλιππίνες), ενώ οι διεθνείς της δραστηριότητες εκτείνονται σε 68 χώρες παγκοσμίως. Είναι θυγατρική της εισηγμένης στο ΧΑΑ, INTRACOM Holdings, από τους μεγαλύτερους πολυεθνικούς τεχνολογικούς ομίλους στη νοτιοανατολική Ευρώπη με πάνω από 35 χρόνια δραστηριοποίηση. Τον Οκτώβριο 2011, η INTRACOM Holdings ανακοίνωσε τη διαδικασία συγχώνευσης της κατά 100% θυγατρικής της εταιρείας INTRACOM IT SERVICES και της κατά 99,9% θυγατρικής της τελευταίας INTRASOFT INTERNATIONAL που εδρεύει στο Λουξεμβούργο, με απορρόφηση της πρώτης από τη δεύτερη, η οποία και ολοκληρώθηκε με το τέλος του 2011. Η συγχώνευση πραγματοποιήθηκε στα πλαίσια της γενικότερης στρατηγικής της INTRACOM Holdings για ενίσχυση της επιχειρηματικής δραστηριότητάς της στις διεθνείς αγορές. Το νέο διεθνές σχήμα θα αξιοποιήσει με τον καλύτερο τρόπο τη συσσωρευμένη ευρωπαϊκή εμπειρία του Ομίλου και θα οδηγήσει σε περαιτέρω ανάπτυξη του στην ελληνική και παγκόσμια αγορά. Για περισσότερες πληροφορίες: <http://www.intrasoft-intl.com>. Πληροφορίες για θέματα Τύπου - Καλλιόπη Χιώτη, Communications & Corporate Responsibility Manager, INTRASOFT International - Tel. +30 210 6679076, E-mail: [Kalliopi.Chioti@intrasoft-intl.com](mailto:Kalliopi.Chioti@intrasoft-intl.com).

14. 03. 2012

ΓΕΚ ΤΕΡΝΑ Α.Ε. ΣΥΜΜΕΤΟΧΩΝ, ΑΚΙΝΗΤΩΝ, ΚΑΤΑΣΚΕΥΩΝ  
Δελτίο Τύπου – ΤΕΡΝΑ Α.Ε. – Ανάληψη νέων έργων συνολικού προϋπολογισμού 290 εκατ. ευρώ. Οκτώ (8) νέα έργα συνολικού προϋπολογισμού περίπου 290 εκατ. ευρώ ανέλαβε το τελευταίο διάστημα στην Ελλάδα και τα Βαλκάνια η εταιρεία ΤΕΡΝΑ Α.Ε., 100% θυγατρική του Ομίλου ΓΕΚ ΤΕΡΝΑ. Αναλυτικά: Στην Σερβία, η ΤΕΡΝΑ Α.Ε. υπέγραψε πέντε (5) συμβάσεις με την "Koridori Srbije d.o.o.". Οι συμβάσεις αυτές αφορούν έργα οδοποιίας επί του Πανευρωπαϊκού Άξονα Χ (Κλάδοι Ε75 και Ε80) και χρηματοδοτούνται από την Παγκόσμια Τράπεζα (World Bank) και την Ευρωπαϊκή Τράπεζα Επενδύσεων (ΕΤΕπ - European Investment Bank). Στο συμβατικό αντικείμενο των έργων περιλαμβάνεται η κατασκευή σηράγγων, γεφυρών και άλλων εργασιών οδοποιίας. Ο συμβατικός χρόνος εκτέλεσης των έργων είναι δύο (2) έτη. Η ΤΕΡΝΑ Α.Ε. ανέλαβε τρία από τα έργα αυτά σε ποσοστό 100%, ενώ σε δύο άλλα συμμετέχει μέσω κοινοπραξίας στην οποία κατέχει το 50%. Ο συνολικός προϋπολογισμός των κατασκευαστικών εργασιών που αντιστοιχούν στην ΤΕΡΝΑ Α.Ε. ανέρχεται σε 173,4 εκατ. ευρώ. Στη Βουλγαρία, η ΤΕΡΝΑ Α.Ε. υπέγραψε πρόσφατα σύμβαση με το Βουλγαρικό Δημόσιο, που αφορά την μελέτη και κατασκευή σιδηροδρομικής γραμμής υψηλών ταχυτήτων συμπεριλαμβανομένης της ηλεκτροκίνησης, μεταξύ των σταθμών Dimitrovgrad – Harmanli.

polluting vessels, and ensures ships comply with environmental rules. For more information, please visit <http://www.emsa.europa.eu/>. About INTRASOFT International - INTRASOFT International is a leading European company in the area of Information and Communication Technology Services, offering innovative and added-value solutions of the highest quality to a wide range of international and national public and private organizations. The company employs more than 1,500 highly-skilled professionals, representing over 20 different nationalities and mastering more than 18 languages. With headquarters in Luxembourg, INTRASOFT International operates through its operational branches, subsidiaries and offices in Belgium, Greece, Romania, Jordan, Denmark, the UK, Bulgaria, Cyprus, Moldova, the Philippines and Saudi Arabia. More than 500 organizations in 68 countries worldwide (Institutions and Agencies of the European Union, National Government Organizations, Public Agencies, Financial Institutions, Telecommunication Organizations, and Private Enterprises) have chosen the company's services and solutions to fulfill their business needs. INTRASOFT International is a subsidiary of the ASE-listed INTRACOM Holdings, one of the largest multinational technology groups in SE Europe, with more than 35 years of experience. At the end of 2011, as part of its strategy to focus primarily on international markets & further enhance its international presence, INTRASOFT International merged with its – at the time- parent company, INTRACOM IT Services, by absorbing it to become one company with a strong brand name in Europe and globally. For more information, please visit: [www.intrasoft-intl.com](http://www.intrasoft-intl.com). Information for Press only - Kalliopi Chioti, Communications & Corporate Social Responsibility Manager. INTRASOFT International - Tel. +30 210 6679076, E-mail: [Kalliopi.Chioti@intrasoft-intl.com](mailto:Kalliopi.Chioti@intrasoft-intl.com).

14. 03. 2012

ΓΕΚ ΤΕΡΝΑ HOLDING, REAL ESTATE, CONSTRUCTION S.A.  
Press Release - ΤΕΡΝΑ S.A. – The Company undertook new projects with a total budget of 290 mil euro. Recently ΤΕΡΝΑ S.A., a 100% subsidiary of ΓΕΚ ΤΕΡΝΑ Group, undertook eight (8) new projects with a budget of approximately 290 mil euro. Specifically: In Serbia, ΤΕΡΝΑ S.A. signed five (5) contracts with "Koridori Srbije d.o.o.". These contracts concern road construction projects on the Pan-European Axis X (Sectors E75 and E80) and are financed by the World Bank and the European Investment Bank. The scope of works includes the construction of tunnels, bridges and other road construction works. The contractual time – schedule is two (2) years. In two of the above Projects, ΤΕΡΝΑ participates in Joint Venture, with a percentage of 50%. The total budget of ΤΕΡΝΑ S.A. stake, amounts to 173.4 mil euro. In Bulgaria, ΤΕΡΝΑ S.A. recently signed a contract with the Bulgarian State, which concerns the design and construction of a high speed rail line including the electrification, between the stations Dimitrovgrad – Harmanli. The project's budget amounts to 69.6 mil euro with a duration of 30 months. Finally, in Greece, ΤΕΡΝΑ S.A. participates by 33.33% in joint ventures that recently undertook two projects on the Vertical Axes of Egnatia Highway. The projects concern the highway section

Ο προϋπολογισμός του έργου είναι 69,6 εκατ. ευρώ και η διάρκεια του 30 μήνες. Τέλος, στην Ελλάδα, η ΤΕΡΝΑ Α.Ε. συμμετέχει με ποσοστό 33,33% σε κοινοπραξίες που ανέλαβαν πρόσφατα δύο έργα σε Κάθετους Άξονες της Εγνατίας Οδού. Πρόκειται για το τμήμα Φλώρινα – Νίκη, μέρος του Κάθετου Άξονα Κοζάνη – Φλώρινα – Νίκη και για το τμήμα Κορομηλιά - Κρυσταλλοπηγή από ΧΘ: 0+000 έως ΧΘ : 16+200 (45.4-45.5), μέρος του Κάθετου Άξονα Σιάτιστα – Κρυσταλλοπηγή. Το κατασκευαστικό αντικείμενο που αντιστοιχεί στην ΤΕΡΝΑ Α.Ε. ανέρχεται σε περίπου 46 εκατ. ευρώ. Πληροφορίες: Επενδυτικές Σχέσεις: Αριστοτέλης Σπηλιώτης, τηλ. 210 69 68 431, [tspiliotis@gekterna.com](mailto:tspiliotis@gekterna.com). Γραφείο Τύπου & Δημοσίων Σχέσεων: Κωνσταντίνος Λάμπρου, τηλ. 210 69 68 445, [klamprou@gekterna.com](mailto:klamprou@gekterna.com).

ΤΡ. EFG EUROBANK ERGASIAS A.E.

Δελτίο Τύπου - Σε μια ιδιαίτερα κρίσιμη συγκυρία για τη Χώρα και μετά την επιτυχημένη προσπάθεια αναδιάρθρωσης του δημόσιου χρέους, το τραπεζικό σύστημα οφείλει να σταθεί στο ύψος των περιστάσεων και να ανταποκριθεί στις ευθύνες του έναντι της Οικονομίας, των Μετόχων και των Πελατών. Η κοινή απόφαση της Eurobank EFG και της Alpha Bank για τη δημιουργία της 23ης μεγαλύτερης τράπεζας στην Ευρώπη, ελήφθη με γνώμονα τα πολλαπλασιαστικά οφέλη για τις δύο τράπεζες και την Οικονομία. Η πρόθεση της Διοίκησης της Alpha Bank να προτείνει την ανάκληση αποφάσεων, που ελήφθησαν από τους Μετόχους εν επιγνώσει του πλαισίου του PSI+ και επικυρώθηκαν από το σύνολο των εποπτικών αρχών της Χώρας, οδηγεί, με βάση τις εκτιμήσεις κοινών εξωτερικών συμβούλων, σε απώλεια συνεργειών άνω των ευρώ 4 δισ. σε συνολική παρούσα αξία. Και τούτο, τη στιγμή που τα τραπεζικά ιδρύματα υποχρεούνται σε μεγάλης κλίμακας ενίσχυση της κεφαλαιακής τους βάσης. Η γενική αιτιολογία που προβάλλεται από την Alpha Bank δεν ανταποκρίνεται στα δεδομένα. Η Eurobank τήρησε με συνέπεια, ως προσέχει σε ένα πιστωτικό ίδρυμα, όσα συμφωνήθηκαν σε επίπεδο Διοικητικών Συμβουλίων και εγκρίθηκαν από τις Γενικές Συνελεύσεις των δυο τραπεζών, όπως έπραξε άλλωστε κατ' επανάληψη στο παρελθόν πραγματοποιώντας σειρά επιτυχημένων συγχωνεύσεων. Εν προκειμένω, θα αναμείνει τις εξελίξεις και θα πράξει αναλόγως. Σε κάθε περίπτωση, η Eurobank συνεχίζει την επιτυχημένη πορεία της και αναπτύσσει, με το ίδιο αίσθημα ευθύνης, τις εργασίες της, συμμετέχοντας ενεργά στη συλλογική προσπάθεια για την ανάταξη της Οικονομίας και την επάνοδο στην ανάπτυξη. Γνώμονας για τις στρατηγικές της επιλογές παραμένει το συμφέρον της Χώρας, των Μετόχων και των Πελατών της.

Florina – Niki, part of the Kozani – Florina – Niki Vertical Axis and the section Koromilia – Krystallopigi from KM: 0+000 to KM : 16+200 (45.4-45.5), part of the Vertical Axis Siatista – Krystallopigi. The total budget of TERNΑ S.A. stake amounts to approximately 46 mil euro. Information - Investor Relations: Aristotelis Spiliotis, tel + 30 210 69 68 431, [tspiliotis@gekterna.com](mailto:tspiliotis@gekterna.com). Press Office & Public Relations: Konstantinos Lambrou, tel + 30 210 69 68 445, [klamprou@gekterna.com](mailto:klamprou@gekterna.com).

EFG EUROBANK ERGASIAS S.A.

Announcement - At a critical juncture for Greece and following the successful restructuring of the country's sovereign debt, Greek banks should rise to the current challenges and assume their responsibilities towards the Economy, their Shareholders and their Clients. The joint decision of Eurobank EFG and Alpha Bank to create Europe's 23rd largest banking institution was founded on the substantial benefits the prospective merger would generate, not only for the two banks, but also for the Greek Economy overall. Alpha Bank Management's intention to propose the revocation of the Shareholders' merger decisions, taken in full knowledge of the basic PSI+ parameters and framework, and at a time when approvals by all relevant Greek regulatory authorities have long been received, leads to the prospective loss of over euro 4 bn in combined synergies, in net present value terms, as estimated by joint external advisors. This occurs at a time when Greek banks are called upon to strengthen their capital base significantly. Furthermore, Alpha Bank's general justification is not consistent with the underlying facts. Eurobank EFG, as is appropriate for a financial institution, has followed the decisions of its Board of Directors and the Shareholders' Meetings with consistency, as in the case of previous successful mergers. Moreover, it will be monitoring future developments before taking appropriate action. Eurobank EFG will also continue to successfully develop its business activities and to contribute responsibly to the national effort for Greece's economic recovery and development. As always, our strategic choices will serve the best interest of the Country, our Shareholders and our Clients.



A T H E N S  
E X C H A N G E S . A .

110 Athinon Ave.  
GR 104 42 Athens  
☎ (+30)210-33 66 800  
✉ (+30)210-33 66 101  
[www.hellex.gr](http://www.hellex.gr)