



ATHENS  
EXCHANGE S.A.

Χρηματιστήριο Αθηνών  
Μηνιαίο Στατιστικό Δελτίο  
Χρηματιστηριακές Εξελίξεις

**Φεβρουάριος 2012**

Athens Exchange  
Monthly Statistical Bulletin  
Exchange Developments

**February 2012**

## ΔΙΟΙΚΗΤΙΚΟ ΣΥΜΒΟΥΛΙΟ ΧΡΗΜΑΤΙΣΤΗΡΙΟΥ ΑΘΗΝΩΝ

ΛΑΖΑΡΙΔΗΣ ΣΩΚΡΑΤΗΣ	Πρόεδρος
ΜΑΝΑΛΗΣ ΓΚΙΚΑΣ	Αντιπρόεδρος
ΔΡΑΚΟΣ ΠΑΝΑΓΙΩΤΗΣ	"
ΖΑΚΚΑ ΒΑΣΙΛΙΚΗ	"
ΚΑΡΑΜΑΝΩΦ ΜΙΧΑΛΗΣ	"
ΚΟΥΡΤΑΛΗΣ ΕΛΕΥΘΕΡΙΟΣ	"
ΒΟΛΙΚΑΣ ΚΙΜΩΝ	"

## ATHENS EXCHANGE BOARD OF DIRECTORS

LAZARIDIS SOCKRATES	Chairman
MANALIS GKIKAS	Vice Chairman
DRAKOS PANAYIOTIS	"
ZAKKA VASILIKI	"
KARAMANOF MICHALIS	"
KOURTALIS ELEFThERIOS	"
VOLIKAS KIMON	"

ΠΕΡΙΕΧΟΜΕΝΑ	Σελίδα Page	Διάγ/μα Πιννακας Chart table	CONTENTS
Περιεχόμενα	1-2		Contents
Εξελίξεις μηνός Φεβρουαρίου 2012	3		Developments in February 2012
<b>1. Αγορές και Δείκτες Χ.Α.</b>			<b>1. ATHEX Markets &amp; Indices</b>
Βασικοί Δείκτες Αγοράς Μετοχών Χρηματιστηρίου Αθηνών	4		Athex Main Stock Market Indices
Διάγραμμα Γ.Δ. Τιμών & Αξίας Συναλλαγών Χρεογράφων Χ.Α.	4	1	Composite Share Price Index Chart & Securities Value of Transactions Chart
Λοιποί Δείκτες Μετοχών Χ.Α.	5		Athex Other Market Indices
Κλαδικό Δείκτης Μετοχών Χ.Α.	6		Athex Sector Market Indices
Χρηματιστηριακή Αξία 2012	7		2012 Market Capitalisation
Διάγραμμα Χρηματιστηριακής Αξίας 2012	7	2	2012 Market Capitalisation Chart
Αξία Συναλλαγών 2012	8		2012 Transactions Value
Διάγραμμα Αξίας Συναλλαγών 2012	8	3	2012 Transactions Chart Value
Συναλλαγές μηνός Νοεμβρίου	9		November 2011 Transactions
<b>2. Ανάλυση Συναλλακτικής Δραστηριότητας</b>			<b>2. Transactional Activity Analysis</b>
Στοιχεία Μέσης Ημερήσιας Αξίας Συναλλαγών μετοχών ανά κατηγορία διαπραγμάτευσης	10-11		Average daily stocks value of transactions data per trading category
Στοιχεία Μέσης Ημερήσιας Αξίας Συναλλαγών μετοχών ανά δείκτη κατηγορίας Μεγάλης Κεφαλαιοποίησης	12-13		Average daily stocks value of transactions data per index of Big Cap category
<b>3. Μηνιαία Ρευστότητα</b>			<b>3. Monthly Liquidity</b>
Μηνιαίο Μέσο Όροι Spread	14	4	Monthly average Spread
Μηνιαία μέση Κυκλοφοριακή Ταχύτητα	15	5-6	Monthly average Velocity
Μηνιαία ιστορική Μεταβλητότητα	16	7-8	Monthly historical Volatility
Ομόλογα Διαπραγματεύσιμα με την Μέθοδο Εκφώνησης - Αντιφώνησης	17		Bonds Traded with the Open Outcry Method
Σημειώσεις Ομολόγων	18		Bonds Notes
Ομόλογα Διαπραγματεύσιμα στην Α.Α.Σ.Ε.	19		Bonds traded in Fixed Income Securities Market
Επεξήγηση Πινάκων	20		Explanation of Tables
Μηνιαία Στοιχεία Μετοχών	21-35		Monthly Stocks Data
Σημειώσεις Μετοχών	35		Stocks Notes
Σταθμισμένο P/E των επιμέρους κλάδων και συνόλου αγοράς	36-37		Sectoral and composite weighted P/E ratio
Σταθμισμένο D.Y. των επιμέρους κλάδων και συνόλου αγοράς	38-39		Sectoral and composite weighted D.Y. ratio
Οι 10 μετοχές με τα μεγαλύτερα και μικρότερα P/E	40		10 stocks with the highest and the lowest P/E ratio
Οι 10 μετοχές με τις μεγαλύτερες και μικρότερες Μερισμααποδόσεις	40		10 stocks with the highest and the lowest Dividend Yields
Οι 10 μετοχές με τις μεγαλύτερες και μικρότερες μεταβολές τιμής	40		10 stocks with the highest and the lowest price changes

ΠΕΡΙΕΧΟΜΕΝΑ	Σελίδα Page	Διάγ/μα Πιννακας Chart table	CONTENTS
Οι 10 μετοχές με την μεγαλύτερη Αξία Συναλλαγών	41		10 stocks with the highest Transactions Value
Οι 10 μετοχές με την μεγαλύτερη Εμπορευσιμότητα	41		10 stocks with the highest Marketability
Οι 10 μεγαλύτερες εταιρείες με βάση την Χρηματιστηριακή τους Αξία	41		10 biggest companies based on their Market Capitalisation
Στοιχεία Συναλλαγών Ανοικτών πωλήσεων	42		Shares Short Selling
Μεταβολές Μετοχικού Κεφαλαίου	43		Share Capital Changes
Δικαιώματα μετοχών	44		Stocks Rights
Αριθμός Εισηγμένων Ομολογιακών Δανειών, Εταιριών & Μετοχικών Εκδόσεων	45		Number of Listed Bonds, Companies and Stock Issues
Διάγραμμα αριθμού Εισηγμένων Εταιριών & Μετοχικών Εκδόσεων	45	9	Number of Listed Companies and Stock Issues chart
<b>5. Σύγκριση Γ.Δ. του Χ.Α με δείκτες ξένων χρηματιστηρίων</b>			<b>5. Comparison ATHEX Composite Index to foreign exchanges indices</b>
Κυριότεροι ευρωπαϊκοί χρηματιστηριακοί δείκτες	46		Major european stock exchanges indices
Διάγραμμα σωρευτικών μεταβολών		10	Cumulative changes chart
Στοιχεία συντελεστών συσχέτισης των κυριότερων ξένων χρηματιστηριακών δεικτών με Γ.Δ. Χ.Α	47-49		Correlation co-efficients data between major foreign exchanges indices with the ATHEX composite index
Πίνακας συντελεστών συσχέτισης των κυριότερων ξένων χρηματιστηριακών δεικτών με Γ.Δ. Χ.Α. 01/01/2012-29/02/2012	50	11	Table of correlation co-efficients data between the major foreign exchanges indices with the Athex composite index 01/01/2012-29/02/2012
Διαγράμματα συσχέτισης των κυριότερων ξένων χρηματιστηριακών δεικτών με Γ.Δ. Χ.Α. 28/02/2011-29/02/2012	51-53	12	Correlation charts between major foreign exchanges indices with the Athex composite index for the period 28/02/2011-29/02/2012
<b>6. Ανακοινώσεις Χ.Α &amp; Εισηγμένων Εταιριών</b>			<b>6. ATHEX &amp; Listed Companies Announcements</b>
Πίνακας Ανακοινώσεων	54		Table of Announcements
Ανακοινώσεις Χ.Α.	55		ATHEX Announcements
Ανακοινώσεις Εισηγμένων Εταιριών	56-59		Listed Co Announcements

\* Τα αριθμητικά δεδομένα που περιέχονται στο Μηνιαίο Στατιστικό Δελτίο έχουν στρογγυλοποιηθεί, αναλόγως της μορφής στην οποία αυτά εμφανίζονται. Τα σφάλματα έτσι που τυχόν προκύπτουν είναι αμελητέα και οφείλονται στην στρογγύλευση αυτή.

Ευθύνη: Τα στοιχεία που περιέχονται στο παρόν δελτίο αποτελούν ιδιοκτησία του Χ.Α, έχουν αποκλειστικά στατιστικό χαρακτήρα και ως εκ τούτου δεν συνιστούν παροχή επενδυτικών ή άλλου είδους συμβουλών ή πρόσκληση για επένδυση σε προϊόντα που διαπραγματεύονται στο Χ.Α. Τα ανωτέρω στοιχεία προστατεύονται σύμφωνα με τις διατάξεις περί πνευματικής ιδιοκτησίας. Απαγορεύεται α) η με οποιοδήποτε τρόπο ή μέσο αναπαραγωγή, αναδημοσίευση, τροποποίηση, αντιγραφή, πώληση, μετάδοση ή διανομή του συνόλου ή μέρους τους, χωρίς αναφορά στην πηγή και β) η εμπορική εκμετάλλευση των στοιχείων από τρίτους. Το Χ.Α. δεν φέρει καμία ευθύνη προερχόμενη άμεσα ή έμμεσα από χρήση ή τυχόν αλλοίωση των ανωτέρω στοιχείων όταν αυτά χρησιμοποιούνται από τρίτους.

\* The numeric data contained in the Monthly Statistical Bulletin have been rounded, depending on the way they are presented. Therefore any errors that may occur are negligible and due to this rounding.

Disclaimer: The data contained in this bulletin are a property of the ATHEX, are intended solely for statistical purposes and under no circumstances do they constitute investment proposals or other kinds of investment advice for products traded in the ATHEX. The above data are copyright protected. Users are forbidden to reproduce, modify, copy, sale, transmit or redistribute, by all reproduction means and methods, part or the whole of the above data, without reference to their source. The commercial exploitation of these data is, also, forbidden by third parties. ATHEX does not carry any responsibility, direct or indirect, derived from usage or accidental alteration of the above data when used by third parties.

Τον Φεβρουάριο ο **Γενικός Δείκτης του Χρηματιστηρίου Αθηνών** έκλεισε στις 743,59 μονάδες σημειώνοντας πτώση της τάξεως του 6,59% σε σύγκριση με το κλείσιμο του προηγούμενου μήνα. Η ανώτατη τιμή του Φεβρουαρίου ήταν 847,63 μονάδες, καταγράφηκε κατά την διάρκεια της συνεδρίασης της 20/02, ενώ η κατώτατη τιμή του μήνα ήταν 714,9 μονάδες και καταγράφηκε κατά την διάρκεια της συνεδρίασης της 29/02.

Ο δείκτης **FTSE/XA 20**, έκλεισε στις 305,21 μονάδες σημειώνοντας πτώση 9,83% σε σχέση με τον προηγούμενο μήνα που έκλεισε στις 338,50 μονάδες ενώ σε σχέση με τον αντίστοιχο Φεβρουάριο του 2011 που είχε κλείσει στις 734,35 μονάδες, σημείωσε πτώση 58,44%. Ο δείκτης **FTSE/X.A Liquid Mid**, έκλεισε στις 600.66 μονάδες σημειώνοντας πτώση 4,28% σε σχέση με τον προηγούμενο μήνα που έκλεισε στις 627,53 μονάδες ενώ σε σχέση με τον αντίστοιχο Φεβρουάριο του 2011 που είχε κλείσει στις 1459,57 μονάδες, σημείωσε πτώση 58,85%. Αντίστοιχα ο δείκτης **FTSE/XA Mid Cap** έκλεισε στις 680.72 μονάδες σημειώνοντας πτώση 4,73% σε σχέση με τον προηγούμενο μήνα που είχε κλείσει στις 714,50 μονάδες και σε σχέση με τον αντίστοιχο Φεβρουάριο του 2011 που είχε κλείσει στις 1659,72 μονάδες, σημείωσε πτώση 58,99%. Επίσης ο δείκτης **FTSE/XA Small Cap** έκλεισε στις 181.74 μονάδες σημειώνοντας πτώση 0.04% σε σχέση με τον προηγούμενο μήνα που έκλεισε στις 181,82 μονάδες ενώ σε σχέση με τον αντίστοιχο Φεβρουάριο του 2011 που είχε κλείσει στις 281,62 μονάδες, σημείωσε πτώση 34,57% .

Η **μηνιαία αξία συναλλαγών** έφτασε το ύψος των 1683,43 εκ. ευρώ. σε σχέση με τον Ιανουάριο που ήταν στο επίπεδο των 1074,81εκ. ευρώ, σημείωσε άνοδο 56,63% ενώ σε σχέση με τον αντίστοιχο Φεβρουάριο του 2011 που βρισκόταν στα 2957,55 εκ. ευρώ σημείωσε πτώση κατά 43,08%.

Η **μέση ημερήσια συναλλακτική κίνηση** έφτασε τα 84,07 εκ. ευρώ έναντι 51,12 εκ. ευρώ του Ιανουαρίου και των 147,84 εκ. ευρώ του Φεβρουαρίου 2011. Ο **μέσος ημερήσιος αριθμός πράξεων** έφτασε τις 37966 έναντι 24847 του Ιανουαρίου και των 36762 σε σχέση με τον Φεβρουάριο του 2011.

Η **χρηματιστηριακή αξία** των μετοχών στην τελευταία ημέρα διαπραγμάτευσης τους έφτασε τα 29429,85 εκ. ευρώ έναντι 31517,65 εκ. ευρώ του Ιανουαρίου παρουσιάζοντας πτώση 6,62% ενώ σε σχέση με τον Φεβρουάριο 2011 που είχε φτάσει στο επίπεδο των 60582,61 εκ. ευρώ σημείωσε πτώση κατά 51,42%.

Από τις **μετοχές που κινήθηκαν περισσότερο** σε αξία τον μήνα Φεβρουάριο ξεχώρισαν οι: ΕΘΝΙΚΗ ΤΡΑΠΕΖΑ (ΚΟ), ALPHA BANK (ΚΟ), EUROBANK EFG (ΚΟ), ΟΠΑΠ (ΚΟ) και ΠΕΙΡΑΙΩΣ ΤΡΑΠΕΖΑ (ΚΟ).

In February, the **ATHEX Composite Share Price Index** closed at 743.59 units and compared to last month's closing price, was decreased by 6.59%. During the month of February the highest price which was 847.63 units was recorded during the session of February 20, 2012 while the lowest price which was 714.9 units was recorded during the session of February 29, 2012.

The **FTSE/ATHEX 20** Index closed at 305.21 units, marking a decrease of 9.83% compared to the previous month's closing price which was 338.50 units and a decrease of 58.44% compared to February 2011 closing price that was 734.35 units. The **FTSE/ATHEX Liquid Mid** Index closed at 600.66 units, marking a decrease of 4.28% compared to the previous month's closing price which was 627.53 units and a decrease of 58.85% compared to February 2011 closing price that was 1459.57 units. The **FTSE/ATHEX Mid Cap** Index closed at 680.72 units, recording a decrease of 4.73% compared to the previous month's closing price which was 714.50 units and a decrease of 58.99% compared to February 2011 closing price that was 1659.72 units. The **FTSE/ATHEX Small Cap** index closed at 181.74 units, recording a decrease of 0.04% compared to the previous month's closing price which was 181.82 units and a decrease of 34.57% compared to February 2011 closing price that was 281.62 units.

The **monthly value of transactions** reached 1683.43 million euros, recording an increase of 56.63% compared to 1074.81 million euros recorded in January and a decrease of 43.08% compared to February 2011 (2957.55 mill. euros).

The **average daily value of transactions** amounted to 84.07 million euros versus 51.12 mil. in January and 147.84 million euros compared to February 2011. The **average daily number of trades** reached 37966 versus 24847 January and 36762 compared to February 2011.

The **market capitalisation** of shares during their last trading day amounted to 29429.85 million euros and compared to January's figure which was 31517.65 million euros marks a decrease of 6.62%. Compared to February 2011 capitalisation recorded at 60582.61 million signalling a decrease of 51.42%.

Also, the **most active stocks** in February were the following: NATIONAL BANK (CR), ALPHA BANK (CR), EUROBANK EFG (CR), OPAP (CR) and PIRAEUS BANK (CR).

1.1 ΒΑΣΙΚΟΙ ΔΕΙΚΤΕΣ ΑΓΟΡΑΣ ΜΕΤΟΧΩΝ ΧΡΗΜΑΤΙΣΤΗΡΙΟΥ ΑΘΗΝΩΝ - ATHEX MAIN STOCK MARKET INDICES \*

Βάση Δείκτη FTSE/XA 20-FTSE/ATHEX 20 Index Base: 23.09.1997 = 1000 Μονάδες - Units,  
 Βάση Δείκτη FTSE/ATHEX Liquid Mid -FTSE/ATHEX Liquid Mid Index Base: 31.10.2008 = 2000 Μονάδες - Units  
 Βάση Δείκτη FTSE/XA - X.A.K Τραπεζικός Δείκτης -FTSE/ATHEX - CSE Banking Index Base: 31.10.2008 = 2000 Μονάδες - Units  
 Βάση Δείκτη Τιμών Μεσαίων & Μικρής Κεφαλαιοποίησης - Athex Mid & SmallCap Category Price Index Index Base: 28.11.2008 = 5000 Μονάδες - Units  
 Βάση Δείκτη FTSE/XA MID CAP-FTSE/ATHEX MID CAP Index Base: 08.12.1999 = 1000 Μονάδες - Units, Βάση Δείκτη FTSE/XA SmallCap -FTSE/ATHEX SmallCap Index Base: 31.05.2001,  
 Βάση Δείκτη FTSE/XA ΔΕΙΚΤΗΣ ΑΓΟΡΑΣ-FTSE/ATHEX MARKET INDEX Index Base: 31.12.2002 = 2000 Μονάδες - Units, Βάση Δείκτη FTSE MED 100 - FTSE MED 100 Index Base:19.06.2003=5000 Μονάδες - Units,  
 Βάση Δείκτη FTSE/XA INTERNATIONAL-FTSE/ATHEX INTERNATIONAL Index Base: 30.12.2005 = 5000 Μονάδες - Units,  
 Βάση Δείκτη GT - 30 Price Index : 31.12.2005 = 1000 Μονάδες - Units  
 Βάση Δείκτη FTSE/XA Capped 20: 31.10.2011= 1000 Μονάδες - Price Index FTSE/ATHEX Capped 20: 31.10.2011= 1000Units

Μήνας Months	Γενικός Δείκτης ΧΑ ATHEX Composite Index			FTSE/XA. 20 - FTSE/Athex 20	FTSE/XA. Capped 20 - FTSE/Athex Capped 20	FTSE/XA Liquid Mid FTSE/ATHEX Liquid Mid	FTSE/XA. Mid Cap - FTSE/Athex Mid Cap	Δείκτης Τιμών Μεσαίων & Μικρής Κεφαλαιοποίησης ΧΑ ATHEX Mid & SmallCap Price Index	FTSE/XA. SmallCap- FTSE/Athex SmallCap	GT-30 Δείκτης Τιμών GT-30 Price Index	FTSE/XA- X.A.K. Τραπεζικός Δείκτης - FTSE/Athex - CSE Banking Index	FTSE/XA. Δείκτης Αγοράς - FTSE/Athex Market Index
	Κλείσιμο Last	Κατώτερη Έτους Year Low	Ανώτερη Έτους Year High									
2011 Φεβ. - Feb.	1,576.86	1,351.65	1,747.17	734.35		1,459.57	1,659.72	3,364.03	281.62	754.38	1,025.63	1,658.96
Μάρ. - Mar.	1,535.19	1,351.65	1,747.17	706.10		1,363.87	1,553.14	3,276.23	271.96	773.90	938.32	1,591.18
Απρ. - Apr.	1,434.65	1,351.65	1,747.17	649.13		1,274.73	1,451.04	2,947.77	249.23	787.68	811.58	1,464.89
Μάιος - May	1,309.46	1,240.24	1,747.17	587.26		1,141.15	1,299.98	2,916.47	248.58	709.14	722.21	1,328.03
Ιούν.-Jun.	1,279.06	1,197.28	1,747.17	575.08		1,063.74	1,211.79	3,028.83	258.91	693.97	733.16	1,297.55
Ιούλ.-Jul.	1,204.15	1,166.04	1,747.17	526.11		1,046.52	1,192.18	3,101.05	260.09	666.83	636.42	1,195.23
Αύγ. - Aug.	915.98	866.61	1,747.17	385.98		816.67	930.34	2,481.67	201.29	547.11	429.74	881.64
Σεπ. - Sep.	798.42	777.71	1,747.17	328.98		699.82	797.23	2,198.89	183.39	577.68	350.22	752.99
Οκτ. - Oct.	808.58	701.31	1,747.17	313.73		760.53	866.38	2,159.42	182.17	554.78	237.50	725.92
Νοέμ.-Nov.	682.21	654.93	1,747.17	269.92		592.62	673.86	2,000.44	166.25	532.31	219.31	620.94
Δεκ.-Dec.	680.42	641.85	1,747.17	264.91	854.75	562.10	639.50	1,969.92	158.24	507.03	196.84	607.38
2012 Ιαν. - Jan.	796.02	621.71	796.90	338.50	1,105.11	627.53	714.50	1,944.73	181.82	596.87	357.03	766.74
2012 Φεβ. - Feb.	743.59	621.71	847.63	305.21	987.82	600.66	680.72	1,889.83	181.74	614.00	295.59	694.82

- Από τον Ιανουάριο 2006 εφαρμόζεται η διεθνώς αναγνωρισμένη κλαδική κατάταξη FTSE Dow Jones Industry Classification Benchmark (ICB) στο Χρηματιστήριο Αθηνών

- Since January 2006 the internationally known sector classification FTSE Dow Jones Industry Classification Benchmark (ICB) is applied in Athex .

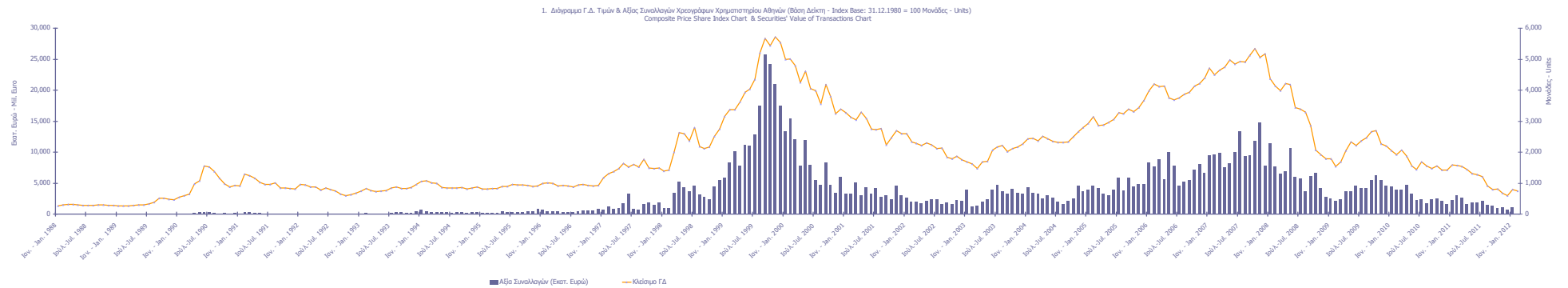

1.2 ΛΟΙΠΟΙ ΔΕΙΚΤΕΣ ΜΕΤΟΧΩΝ ΧΡΗΜΑΤΙΣΤΗΡΙΟΥ ΑΘΗΝΩΝ - ATHEX OTHER MARKET INDICES \*

Μήνας Months	FTSE/Med 100 - FTSE/Med 100	Συν. Απόδοσης Γενικού Δείκτη ΧΑ Total Return of ATHEX Composite Index	FTSE/Χ.Α. 20 Συνολικής Απόδοσης - FTSE/Athex 20 Total Return Index	FTSE/Χ.Α. 20 Net Σ.Α. - FTSE/ATHEX 20 Net TR	FTSE/Χ.Α. Capped 20 Συνολικής Απόδοσης - FTSE/Athex Capped 20 Total Return Index	FTSE/Χ.Α. Liquid Mid Συνολικής Απόδοσης FTSE/ATHEX Liquid Mid Total Return Index	FTSE/Χ.Α. Mid Cap Συνολικής Απόδοσης FTSE/ATHEX Mid Cap Total Return Index	GT-30 Συνολικής Απόδοσης GT-30 Total Return Index	FTSE/Χ.Α.-Χ.ΑΚ Τραπεζικός Δείκτης Συνολικής Απόδοσης FTSE/ATHEX-CSE Banking Total Return Index
2011 Φεβ. - Feb.	6,320 .25	2,143 .25	978 .99			1,598 .79	2,048 .68	850 .68	1,119 .74
Μάρ. - Mar.	6,235 .44	2,086 .61	941 .29			1,493 .97	1,917 .11	874 .64	1,024 .39
Απρ. - Apr.	5,791 .02	1,950 .92	865 .36			1,399 .38	1,794 .95	896 .58	886 .02
Μάιος - May	5,732 .13	1,797 .91	808 .96			1,322 .29	1,697 .25	816 .69	817 .33
Ιούν. - Jun.	5,468 .92	1,759 .51	775 .28			1,176 .79	1,510 .52	799 .56	800 .38
Ιουλ. - Jul.	5,310 .02	1,668 .40	712 .79			1,157 .96	1,486 .34	769 .67	694 .78
Αύγ. - Aug.	4,386 .59	1,269 .32	522 .94			904 .41	1,160 .91	631 .49	469 .18
Σεπ. - Sep.	4,021 .89	1,106 .40	445 .72			774 .99	994 .85	666 .78	382 .39
Οκτ. - Oct.	4,235 .47	1,120 .49	425 .06			842 .20	1,081 .16	640 .34	259 .33
Νοέμ. - Nov.	3,934 .28	945 .37	365 .72	1,047 .10		651 .97	840 .88	614 .41	239 .43
Δεκ. - Dec.	4,002 .31	942 .89	358 .93	1,027 .67	854 .75	622 .48	797 .97	585 .23	214 .87
2012 Ιαν. - Jan.	4,454 .18	1,103 .08	458 .64	1,313 .13	1,105 .11	694 .93	891 .57	688 .93	389 .74
Φεβ. - Feb.	4,186 .05	1,030 .43	413 .54	1,184 .01	987 .82	665 .19	849 .40	708 .70	322 .67

\* Από τον Ιανουάριο 2006 εφαρμόζεται διεθνώς αναγνωρισμένη κλασική κατάταξη FTSE Dow Jones Industry Classification Benchmark (ICB) στο Χρηματιστήριο Αθηνών  
 \* Since January 2006 the internationally known sector classification FTSE Dow Jones Industry Classification Benchmark (ICB) is applied in Athex .

1.3 ΚΛΑΔΙΚΟΙ ΔΕΙΚΤΕΣ ΜΕΤΟΧΩΝ ΧΡΗΜΑΤΙΣΤΗΡΙΟΥ ΑΘΗΝΩΝ - ATHEX SECTOR MARKET INDICES \*

Βάση Κλαδικών Δεικτών Χ.Α - Sectoral Indices Base: 30.12.2005 =5000

Βάση Δείκτη Όλων των Μετοχών-All Share Index Base: 04.01.1988 = 100 Μονάδες - Units

Μήνας Months	FTSE/Χ.Α. Τράπεζες - FTSE/Atlex Banks	FTSE/Χ.Α. Χρηματοοικονομικές Υπηρεσίες - FTSE/Atlex Financial Services	FTSE/Χ.Α. Βιομηχανικά Προϊόντα & Υπηρεσίες - FTSE/Atlex Industrial Goods & Services	FTSE/Χ.Α. Εμπόριο - FTSE/Atlex Retail	FTSE/Χ.Α. Ακίνητης Περιουσίας - FTSE/Real Estate	FTSE/Χ.Α. Προσωπικά & Οικιακά Προϊόντα - FTSE/Atlex Personal & Household Goods	FTSE/Χ.Α. Τρόφιμα & Ποτά - FTSE/Atlex Food & Beverage	FTSE/Χ.Α. Πρώτες Ύλες - FTSE/Atlex Basic Resources	FTSE/Χ.Α. Κατασκευές & Υλικά - FTSE/Atlex Construction & Materials	FTSE/Χ.Α. Πετρέλαιο & Αέριο - FTSE/Atlex Oil & Gas	FTSE/Χ.Α. Χημικά - FTSE/Atlex Chemicals	FTSE/Χ.Α. Μέσα Ενημέρωσης - FTSE/Atlex Media	FTSE/Χ.Α. Ταξίδια & Αναψυχή - FTSE/Atlex Travel & Leisure	FTSE/Χ.Α. Τεχνολογία - FTSE/Atlex Technology	FTSE/Χ.Α. Τηλεπικοινωνίες - FTSE/Atlex Telecommunications	FTSE/Χ.Α. Υγεία - FTSE/Atlex Health Care	Όλων των μετοχών - All Share Index	
Φεβ. - Feb.	1,370.87	2,337.84	3,655.48	2,135.42	2,539.01	3,182.01	7,077.94	2,595.53	2,405.75	2,770.62	7,485.86	839.53	2,605.36	660.78	2,050.66	3,167.68	765.13	460.65
Μάρ. - Mar.	1,255.81	2,093.91	3,671.46	1,922.48	2,487.50	3,150.80	6,797.36	2,630.43	2,415.47	2,809.48	7,691.06	814.78	2,598.02	613.23	2,169.02	3,432.17	562.91	446.59
Απρ. - Apr.	1,084.84	1,873.01	3,557.60	1,844.38	2,183.19	3,070.64	6,686.03	2,572.06	2,408.36	2,744.82	7,757.42	739.00	2,461.29	604.61	2,204.81	3,156.86	441.97	413.85
Μάιος - May	974.44	1,646.54	3,364.81	1,670.01	2,322.49	2,927.57	6,498.22	2,486.79	2,174.69	2,618.65	7,466.63	729.91	2,158.54	532.32	1,954.32	2,680.69	357.72	364.83
Ιούν. - Jun.	977.95	1,661.93	3,358.22	1,443.84	2,251.78	2,813.45	<b>6,847.82</b>	2,369.03	2,147.69	2,524.62	6,638.16	605.67	1,826.99	611.55	1,769.90	2,809.17	334.08	359.91
Ιούλι. - Jul.	850.39	1,386.49	3,450.51	1,338.56	2,182.97	2,682.94	6,667.55	2,619.07	1,969.01	2,438.58	7,275.16	683.32	1,938.50	563.84	1,602.00	2,474.98	292.75	335.07
Αύγ. - Aug.	573.76	1,074.21	2,753.35	1,333.98	1,776.73	2,151.54	5,279.80	1,983.96	1,656.81	2,134.28	5,993.57	0.00	1,416.09	422.97	1,183.61	1,781.28	211.94	269.54
Σεπ. - Sep.	469.18	796.79	2,669.31	998.37	1,475.67	2,068.70	4,905.42	1,697.10	1,308.68	2,112.42	5,211.17	0.00	1,278.54	334.73	880.82	1,750.38	144.47	235.38
Οκτ. - Oct.	316.20	1,137.49	2,890.61	1,254.15	1,583.72	2,113.44	5,268.93	1,734.08	1,643.49	2,302.68	5,590.15	0.00	1,420.11	320.04	1,101.03	1,789.02	162.07	223.76
Νοέμ. - Nov.	292.56	1,034.84	2,528.50	1,132.10	1,306.78	1,907.99	4,228.10	1,519.07	1,305.30	2,272.18	5,096.63	457.73	1,124.70	319.33	864.31	1,269.54	149.52	194.12
Δεκ. - Dec.	262.86	998.85	2,394.06	1,106.98	1,442.81	1,893.62	4,876.95	1,448.36	1,353.78	2,240.51	4,996.65	478.53	1,139.46	268.41	792.74	1,190.27	132.75	190.75
Ιαν. - Jan.	480.13	1,139.01	2,523.92	950.48	1,610.90	1,895.90	5,229.53	1,516.80	1,516.51	2,109.43	5,225.87	470.21	1,311.77	326.50	778.98	1,250.76	150.37	221.77
Φεβ. - Feb.	398.48	1,106.22	2,421.64	1,124.93	1,523.27	1,854.96	5,182.52	1,357.99	1,700.47	1,960.16	6,242.44	430.68	1,117.93	337.44	655.11	1,189.93	140.52	206.61

\* Από τον Ιανουάριο 2010: εφαρμόζεται η διεθνής αναγνωρισμένη κλάση κατάταξης FTSE Dow Jones Industry Classification Benchmark (ICB) στο Χρηματιστήριο Αθηνών  
 - Since January 2010, the internationally known sector classification FTSE Dow Jones Industry Classification Benchmark (ICB) is applied in Atlex.

ΧΡΗΜΑΤΙΣΤΗΡΙΑΚΗ ΑΞΙΑ 2012 (σε Εκατομμύρια Ευρώ)  
2012 MARKET CAPITALISATION (Million Euro)

ΜΗΝΑΣ MONTH	ΑΞΙΕΣ ΣΤΑΘΕΡΟΥ ΕΙΣΟΔΗΜΑΤΟΣ BONDS ***	ΚΥΡΙΑ ΑΓΟΡΑ MAIN MARKET	ΧΑΜΗΛΗ ΔΙΑΣΠΟΡΑ LOW DISPERSION	ΕΠΙΤΗΡΗΣΗ SURVEILLANCE	ΠΡΟΣ ΔΙΑΓΡΑΦΗ UNDER DELETION	ΣΥΝΟΛΟ ΜΕΤΟΧΩΝ STOCKS TOTAL
<b>Ιαν. - Jan.</b>	232,231.62	29,214.55	1,899.04	397.74	6.33	<b>31,517.65</b>
<b>Φεβ. - Feb.</b>	230,130.42	27,144.79	1,855.04	424.11	5.91	<b>29,429.85</b>

\*\*\* Περιλαμβάνονται τα Ομόλογα Κρατικών Τραπεζών και τα Εντοκα Γραμμάτια Ελληνικού Δημοσίου - The Bank Short Term Bonds and the Greek T-Bills are included.

- Η Χρηματιστηριακή αξία των μετοχών αναφέρεται στην τελευταία ημέρα διαπραγματεύσης - Share's Market capitalisation refers to the last trading day

2. Διάγραμμα Χρηματιστηριακής Αξίας (Εκατομμύρια Ευρώ) - Market Capitalisation Chart (Million Euro)

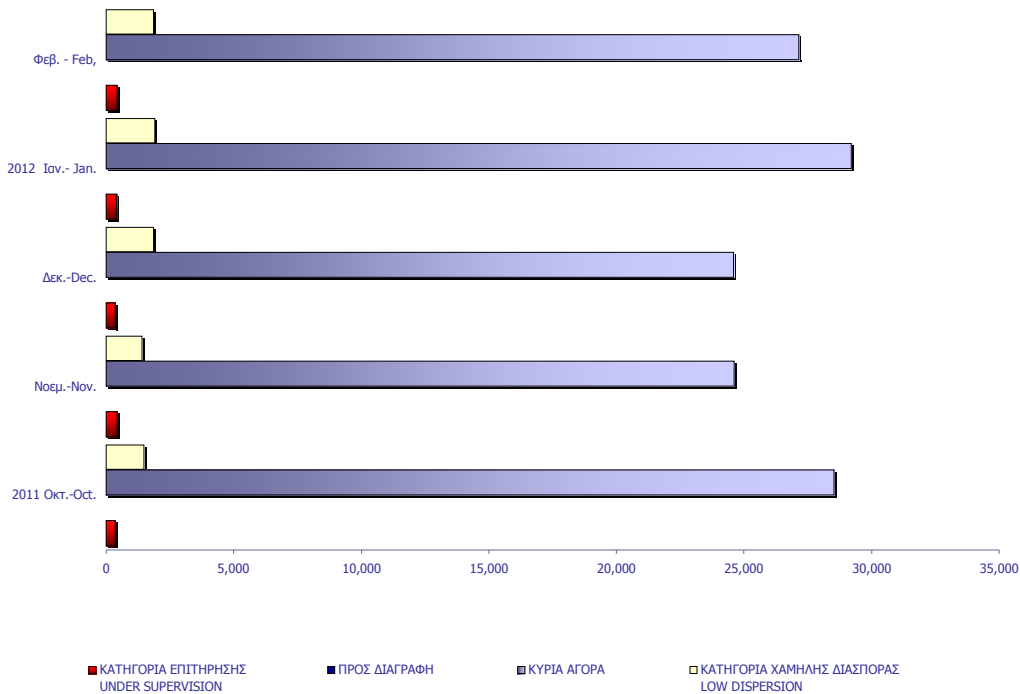



ΑΞΙΑ ΣΥΝΑΛΛΑΓΩΝ 2012 (σε Εκατομύρια Ευρώ)  
2012 TRANSACTIONS VALUE (Million Euro)

ΜΗΝΑΣ MONTH	ΜΕΤΟΧΕΣ - STOCKS					ΔΙΑΠΡΑΓΜΑΤΕΥΣΙΜΑ ΑΜΟΙΒΑΙΑ ΚΕΦΑΛΑΙΑ (Δ.Α.Κ) EXCHANGE TRADED FUNDS ETFs	ΓΕΝΙΚΟ ΣΥΝΟΛΟ ΟΜΟΛΟΓΩΝ & ΧΡΕΩΣΤΡΑΦΩΝ GRAND TOTAL BONDS & SECURITIES
	ΑΞΙΕΣ ΣΤΑΘΕΡΟΥ ΕΙΣΟΔΗΜΑΤΟΣ BONDS	ΚΥΡΙΑ ΑΓΟΡΑ MAIN MARKET	ΧΑΜΗΛΗ ΔΙΑΣΠΟΡΑ LOW DISPERSION	ΕΠΙΤΗΡΗΣΗ SURVEILLANCE	ΠΡΟΣ ΔΙΑΓΡΑΦΗ UNDER DELETION		
Ιαν. - Jan.	1.23	1,068.35	1.92	0.77	0.00	2.54	1,074.81
Φεβ. - Feb.	2.06	1,675.92	1.32	1.31	0.01	2.81	1,683.43
Σύνολο 2012 Total	3.29	2,744.27	3.24	2.08	0.01	5.35	<b>2,758.24</b>

Η αξία συναλλαγών των δικαιωμάτων των μετοχών συμπεριλαμβάνεται στις κατά κατηγορία συναλλαγές-The rights' value of transactions is included in the value transactions per category

3. Διάγραμμα Αξίας Συναλλαγών (Εκατομύρια Ευρώ) -  
Transactions Value Chart (Million Euro)

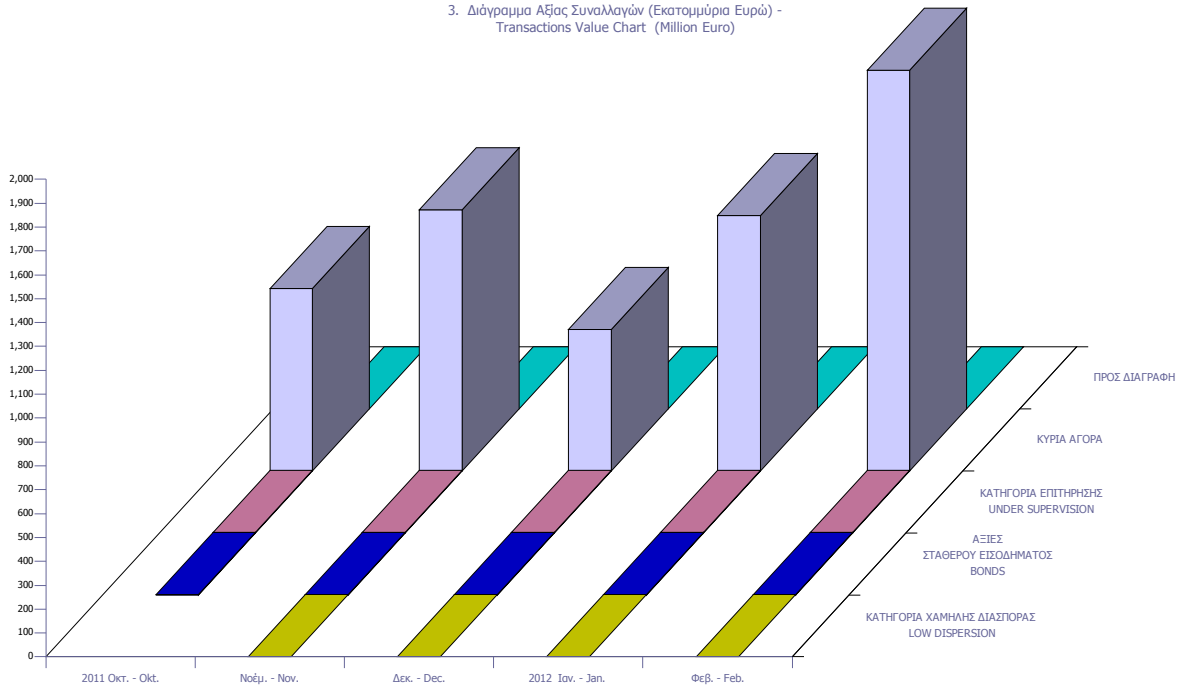

## Συναλλαγές τον Φεβρουάριο 2012 February 2012 Transactions

	Όγκος Συναλλαγών Transactions Volume	Αξία Συναλλαγών (Ευρώ) Transactions Value (Euro)	Ποσοστό Συμμετοχής Percentage (%)
<b>A. Δάνεια - Bonds</b>			
Ομολογιακά Δάνεια Επιχειρήσεων (Α.Α.Σ.Ε.) - Corporate Bonds (F.I.S.M.)	2,707,207	2,059,506.14	0.12
Ομολογιακά Δάνεια Διεθνών Οργανισμών (Α.Α.Σ.Ε.)- Bonds of International Organizations (F.I.S.M.)	0	0.00	0.00
Ομολογιακά Δάνεια Ελληνικού Δημοσίου (Α.Α.Σ.Ε.)- Bonds of the Hellenic Republic (F.I.S.M.)	0	0.00	0.00
Δάνεια Απαλλοτριώσεως & Λαχειοφόρα - Expropriation & Lottery Bonds	0	0.00	0.00
Νομικών Προσώπων & Εταιριών σε Ξ.Ν. & Δρχ.-Corporation Bonds in F.X. & GRD	0	0.00	0.00
Ο.Ε.Δ. με ρήτρα ECU, USD, DEM, GBP - Government Bonds Linked to F.X.	0	0.00	0.00
Ομόλογα Ελλην. Δημ. Δραχμικά Φυσ. Τίτλοι (Α.Α.Σ.Ε.)- Govern. Bonds in GRD/ Materialized Titles (F.I.S.M.)	0	0.00	0.00
Ομόλογα Ελλην. Δημ. Δραχμικά Άυλοι Τίτλοι - Govern. Bonds in GRD/ Dematerialized Titles	0	0.00	0.00
Δάνεια Οικονομικής Εξυγιάνσεως - Economic Recovery Government Bonds	0	0.00	0.00
Επίσημα Ομόλογα Κρατικών Τραπεζών - State-Owned Banks Short Term Bonds	0	0.00	0.00
Έντοκα Γραμμάτια του Ελληνικού Δημοσίου - Greek Treasury Bills	0	0.00	0.00
Σύνολο Ομολόγων Διαπραγματεύσιμα στην Α.Α.Σ.Ε. - Total of Bonds Traded in F.I.S.M. @	2,707,207	2,059,506.14	0.12
Σύνολο (εκτός Α.Α.Σ.Ε.) - Total of Bonds (F.I.S.M. excluded)	0	0.00	0.00
<b>Σύνολο Δανείων - Total of Bonds</b>	<b>2,707,207</b>	<b>2,059,506.14</b>	<b>0.12</b>
<b>B. Μετοχές - Stocks **</b>			
Τράπεζες-Banks	970,994,608	1,158,950,685.84	68.84
Χρηματοοικονομικές Υπηρεσίες-Financial Services	49,251,884	38,385,825.66	2.28
Ακίνητη Περιουσία - Real Estate	9,881,447	6,412,295.89	0.38
Ασφάλειες-Insurance	125,264	53,658.19	0.00
Βιομηχανικά Προϊόντα & Υπηρεσίες-Industrial Goods & Services	11,328,653	20,865,928.72	1.24
Κατασκευές & Υλικά Κατασκευών-Construction & Materials	21,719,313	30,930,169.01	1.84
Εμπόριο-Retail	3,182,838	8,132,542.13	0.48
Μέσα Ενημέρωσης-Media	385,002	110,495.78	0.01
Πετρέλαιο & Αέριο-Oil & Gas	4,257,645	24,533,752.26	1.46
Προσωπικά & Οικιακά Αγαθά-Personal & Household Goods	11,776,803	17,470,372.44	1.04
Πρώτες Ύλες-Basic Resources	19,095,523	38,642,474.31	2.30
Υπηρεσίες Κοινής Ωφέλειας-Utilities	16,171,667	58,286,114.95	3.46
Τεχνολογία-Technology	<b>12,855,493</b>	<b>3,106,811.57</b>	<b>0.18</b>
Τηλεπικοινωνίες-Telecommunications	25,910,147	70,921,990.36	4.21
Τρόφιμα & Ποτά-Food & Beverage	9,090,533	62,692,597.80	3.72
Υγεία-Health Care	12,343,127	1,965,332.35	0.12
Ταξίδια & Αναψυχή-Travel & Leisure	29,264,670	135,937,949.98	8.08
Χημικά-Chemicals	1,282,146	1,164,468.88	0.07
Κύρια Αγορά - Main Market	1,191,941,739	1,675,922,434.42	99.55
Χαμηλής Διασποράς - Low Dispersion	1,645,782	1,323,321.16	0.08
Κατηγορία Επιτήρησης - Under Supervision	15,215,159	1,310,284.77	0.08
Προς Διαγραφή - Under Deletion	114,083	7,411.44	0.00
<b>Σύνολο Μετοχών - Total of Stocks</b>	<b>1,208,916,763</b>	<b>1,678,563,451.79</b>	<b>99.71</b>
<b>Γ. Διαπραγματεύσιμα Αμοιβαία Κεφάλαια (Δ.Α.Κ) - ETFs</b>	<b>788,202</b>	<b>2,810,830</b>	<b>0.17</b>
<b>ΓΕΝΙΚΟ ΣΥΝΟΛΟ ΧΡΕΟΓΡΑΦΩΝ - SECURITIES GRAND TOTAL</b>	<b>1,212,412,172</b>	<b>1,683,433,788.29</b>	<b>100.00</b>
Σύνολο Δικαιωμάτων - Total of Rights *	79,191,913	1,629,302.12	0.0968

Από τον Ιανουάριο 2006 με απόφαση του Δ.Σ του Χ.Α εφαρμόζεται η διεθνώς αναγνωρισμένη κλαδική κατάταξη FTSE Dow Jones Industry Classification Benchmark (ICB) στο Χρηματιστήριο Αθηνών - Since January 2006 the internationally known sector classification FTSE Dow Jones Industry Classification Benchmark (ICB) is being applied in the Athens.

\* Η αξία συναλλαγών των δικαιωμάτων των μετοχών συμπεριλαμβάνεται στις κατά κατηγορία κλαδικές συναλλαγές, ενώ των τεμαχίων όχι.  
The rights' value of transactions is included in the sectors breakdown, while the volume is not.

\*\* Η σύνθεση των παραπάνω αναφερθέντων κατηγοριών έχει ως εξής-The composition of the above mentioned sectors is as follows:  
Τράπεζες-Banks : Τράπεζες-Banks

Χρηματοοικονομικές Υπηρεσίες-Financial Services:Εταιρείες Επενδύσεων-Equity Investment Instruments, Επενδυτικές Υπηρεσίες-Investment Services, Επενδύσεις Ακίνητης Περιουσίας-Real Estate Investment Trusts, Διαχείριση Κεφαλαίων-Asset Managers, Διαχείριση Ακίνητης Περιουσίας-Real Estate Holding & Development,Εξειδικευμένες Χρηματοοικονομικές Υπηρεσίες-Specialty Finance,Καταναλωτική Πίστη-Consumer Finance, Ασφάλειες - Insurances:Ασφάλειες Ιδιοκτησίας & Ζημιών-Property & Casualty Insurance, Γενικές Ασφάλειες-Full Line Insurance, Μεσίτες Ασφαλίσεων-Insurance Brokers,Αντασφαλίσεις-Reinsurance,Ασφάλειες Ζωής-Life Insurance  
Βιομηχανικά Προϊόντα & Υπηρεσίες-Industrial Goods & Services:Υλικά Συσκευασίας-Containers & Packaging, Διαφοροποιημένες Βιομηχανίες-Diversified Industrials, Ηλεκτρικά Μέρη & Εξοπλισμός-Electrical Components & Equipment, Εμπορικά Οχήματα και Φορτηγά-Commercial Vehicles & Trucks, Μηχανήματα Βιομηχανικού Εξοπλισμού-Industrial Machinery, Υπηρεσίες Μεταφορών-Transportation Services,Υποστηρικτικές Υπηρεσίες προς Επιχειρήσεις-Business Support Services,Προμηθευτές Βιομηχανίας-Industrial Suppliers,Θαλάσσιες Μεταφορές-Marine Transportation,Υπηρεσίες Επεξεργασίας & Διαχείρισης Απορριμμάτων-Waste & Disposal Services  
Κατασκευές & Υλικά Κατασκευών-Construction & Materials:Οικοδομικά Υλικά & Εξαρτήματα-Building Materials & Fixtures, Κατασκευές-Heavy Construction  
Εμπόριο-Retail:Λιανικό & Χονδρικό Εμπόριο Τροφίμων-Food Retailers & Wholesalers, Εμπόριο Ενδύματων-Apparel Retailers, Γενικό Εμπόριο-Broadline Retailers, Οικιακός Εξοπλισμός-Home Improvement Retailers,Εξειδικευμένο Λιανικό Εμπόριο-Specialty Retailers  
Μέσα Ενημέρωσης-Media:Τηλεόραση & Ψυχαγωγία-Broadcasting & Entertainment, Διαφήμιση-Media Agencies, Εκδόσεις-Publishing  
Πετρέλαιο & Αέριο-Oil & Gas:Διαυλιστήρια-Exploration & Production, Καθετοποιημένες Εταιρ. Πετρελαίου & Φυσικού Αερίου-Integrated Oil & Gas  
Προσωπικά & Οικιακά Αγαθά-Personal & Household Goods:Διαρκή Καταναλωτικά Αγαθά-Durable Household Products, Έπιπλα-Furnishings, Κατασκευή Κατοικιών-Home Construction, Παιχνίδια-Toys, Ρουχισμός & Αξεσουάρ-Clothing & Accessories, Υποδήματα-Footwear, Είδη Προσωπικής Φροντίδας-Personal Products,Καπνός-Tobacco,Μη Διαρκή Καταναλωτικά Αγαθά-Non Durable Household Products  
Πρώτες Ύλες-Basic Resources:Αλουμίνιο-Aluminum, Μη Σιδηρούχα Μέταλλα-Nonferrous Metals, Χάλυβας-Steel, Ορυχεία-General Mining  
Υπηρεσίες Κοινής Ωφέλειας-Utilities:Συμβατικός Ηλεκτρισμός-Conventional Electricity, Ύδρευση-Water,Εναλλακτικός Ηλεκτρισμός-Alternative Electricity  
Τεχνολογία-Technology:Εξοπλισμός Τηλεπικοινωνιών-Telecommunications Equipment, Υπηρεσίες Ηλεκτρονικών Υπολογιστών-Computer Services, Διαδίκτυο-Internet, Λογισμικό-Software, Υλικά Υπολογιστών-Computer Hardware, Ηλεκτρονικός Εξοπλισμός Γραφείων-Electronic Office Equipment  
Τηλεπικοινωνίες-Telecommunications:Σταθερή Τηλεφωνία-Fixed Line Telecommunications, Κινητή Τηλεφωνία-Mobile Telecommunications  
Τρόφιμα & Ποτά-Food & Beverage:Απόσταξη & Οινόπαραγωγή-Distillers & Vintners, Αναψυκτικά-Soft Drinks, Γεωργία & Αλιεία-Farming & Fishing, Τρόφιμα-Food Products  
Υγεία-Health Care:Ιατρικές Υπηρεσίες-Health Care Providers, Ιατρικός Εξοπλισμός-Medical Equipment, Φαρμακευτικά Προϊόντα-Pharmaceuticals  
Ταξίδια & Αναψυχή-Travel & Leisure:Τυχερά Παιχνίδια-Gambling, Ξενοδοχεία-Hotels, Υπηρεσίες Αναψυχής-Recreational Services, Εστίαση-Restaurants & Bars, Αεροπορικές Εταιρείες-Airlines,Ταξίδια & Τουρισμός-Travel & Tourism  
Χημικά-Chemicals:Βασικά Χημικά-Commodity Chemicals, Εξειδικευμένα Χημικά-Specialty Chemicals

ΣΤΟΙΧΕΙΑ ΜΕΣΗΣ ΗΜΕΡΗΣΙΑΣ ΑΞΙΑΣ ΣΥΝΑΛΛΑΓΩΝ ΜΕΤΟΧΩΝ ΑΝΑ ΚΑΤΗΓΟΡΙΑ ΔΙΑΠΡΑΓΜΑΤΕΥΣΗΣ  
AVERAGE DAILY STOCKS VALUE OF TRANSACTIONS DATA PER TRADING CATEGORY

Κύρια Αγορά Main Market	Χαμηλή Διασπορά Low Dispersion	Επιτήρηση Surveillance	Προς Διαγραφή Under Deletion	ΣΥΝΟΛΟ-Total
01/01/2012-29/02/2012	01/01/2012-29/02/2012	01/01/2012-29/02/2012	01/01/2012-29/02/2012	01/01/2012-29/02/2012

Μέση Αξία Συναλλαγών χωρίς πακέτα (Σύνολο σε εκατ. Euro) / Average daily value of transactions without block trades (Total in million of Euros)

A 1. ΑΝΑΛΥΣΗ ΑΝΑ ΦΑΣΗ

ΣΤΟ ΑΝΟΙΓΜΑ	1.73	0.04	0.03	0.00	1.80
ΣΥΝΕΧΗΣ ΔΙΑΠΡΑΓΜΑΤΕΥΣΗ	58.87	0.00	0.00	0.00	58.87
ΕΝΔΙΑΜΕΣΑ ΑΥΚΤΙΟΝ	0.04	0.02	0.01	0.00	0.07
ΑΥΚΤΙΟΝ ΚΛΕΙΣΙΜΑΤΟΣ	2.81	0.02	0.01	0.00	2.84
ΣΤΟ ΚΛΕΙΣΙΜΟ	1.32	0.00	0.00	0.00	1.32
ΣΥΝΟΛΟ	64.77	0.08	0.05	0.00	64.90
Πακέτα	2.12	0.00	0.00	0.00	2.12
Γενικό ΣΥΝΟΛΟ	66.89	0.08	0.05	0.00	67.02
Αξία συναλλαγών ανοικτών πωλήσεων	0.00%	0.00%	0.00%	0.00%	0.00%
Αξία συναλλαγών ειδικών διαπραγματευτών	7.02%	0.00%	0.00%	0.00%	7.01%
Αξία συναλλαγών μέσω ODL	61.90%	59.84%	0.00%	89.86%	61.91%
% Στο σύνολο	99.81%	0.12%	0.08%	0.00%	100.00%

A1. ANALYSIS PER TRADING PHASE

At the Open	
Continuous Trading	
Intraday Auctions	
Closing Auction	
At the Close	
Total	
Block Trades	
Grand total	
Value of Transactions Short selling	
Value of Transactions of Market Makers	
Value of Transactions ODL	
% on the Total	

Κύρια Αγορά Main Market	Χαμηλή Διασπορά Low Dispersion	Επιτήρηση Surveillance	Προς Διαγραφή Under Deletion	ΣΥΝΟΛΟ-Total
01/01/2012-29/02/2012	01/01/2012-29/02/2012	01/01/2012-29/02/2012	01/01/2012-29/02/2012	01/01/2012-29/02/2012

Μέση Αξία Συναλλαγών χωρίς πακέτα (Σύνολο σε εκατ. Euro) / Average daily value of transactions without block trades (Total in million of Euros)

B 1. ΣΥΝΕΧΗΣ ΔΙΑΠΡΑΓΜΑΤΕΥΣΗ

A' ΧΡΟΝΙΚΗ ΠΕΡΙΟΔΟΣ ( Έως 11:00:00) *	8.67	0.00	0.00	0.00	8.67
B' ΧΡΟΝΙΚΗ ΠΕΡΙΟΔΟΣ (11:00:01 - 11:30:00)	5.53	0.00	0.00	0.00	5.53
Γ' ΧΡΟΝΙΚΗ ΠΕΡΙΟΔΟΣ (11:30:01 - 12:00:00)	4.79	0.00	0.00	0.00	4.79
Δ' ΧΡΟΝΙΚΗ ΠΕΡΙΟΔΟΣ (12:00:01 - 12:30:00)	3.71	0.00	0.00	0.00	3.71
Ε' ΧΡΟΝΙΚΗ ΠΕΡΙΟΔΟΣ (12:30:01 - 13:00:00)	3.39	0.00	0.00	0.00	3.39
ΣΤ' ΧΡΟΝΙΚΗ ΠΕΡΙΟΔΟΣ (13:00:01 - 13:30:00)	3.60	0.00	0.00	0.00	3.60
Ζ' ΧΡΟΝΙΚΗ ΠΕΡΙΟΔΟΣ (13:30:01 - 14:00:00)	3.29	0.00	0.00	0.00	3.29
Η' ΧΡΟΝΙΚΗ ΠΕΡΙΟΔΟΣ (14:00:01 - 14:30:00)	3.59	0.00	0.00	0.00	3.59
Θ' ΧΡΟΝΙΚΗ ΠΕΡΙΟΔΟΣ (14:30:01 - 15:00:00)	3.76	0.00	0.00	0.00	3.76
Ι' ΧΡΟΝΙΚΗ ΠΕΡΙΟΔΟΣ (15:00:01 - 15:30:00)	3.85	0.00	0.00	0.00	3.85
ΙΑ' ΧΡΟΝΙΚΗ ΠΕΡΙΟΔΟΣ (15:30:01 - 16:00:00)	3.95	0.00	0.00	0.00	3.95
ΙΒ' ΧΡΟΝΙΚΗ ΠΕΡΙΟΔΟΣ (Από 16:00:01 - 16:30:00)	4.10	0.00	0.00	0.00	4.10
ΙΓ' ΧΡΟΝΙΚΗ ΠΕΡΙΟΔΟΣ (Από 16:30:01)	6.65	0.00	0.00	0.00	6.65
Γ(ι) ΧΡΟΝΙΚΗ ΠΕΡΙΟΔΟΣ (Από 16:50:00) - ΤΕΛΕΥΤΑΙΑ 10 ΛΕΠΤΑ	2.77	0.00	0.00	0.00	2.77
Γ(iii) ΑΞΙΑ 30% ΠΡΑΞΕΩΝ ΤΟΥ ΒΑΣΙΚΟΥ ΠΙΝΑΚΑ	20.00	0.00	0.00	0.00	20.00
ΣΥΝΟΛΟ*	58.87	0.00	0.00	0.00	58.87

B1. CONTINUOUS TRADING PHASE

1st Period (till 11:00:00) *	
2nd Period (11:00:01 - 11:30:00)	
3rd Period (11:30:01 - 12:00:00)	
4th Period (12:00:01 - 12:30:00)	
5th Period (12:30:01 - 13:00:00)	
6th Period (14:00:01 - 13:30:00)	
7th Period (13:30:01 - 14:00:00)	
8th Period (14:00:01 - 14:30:00)	
9th Period (14:30:01 - 15:00:00)	
10th Period (Από 15:00:01 - 15:30:00)	
11th Period (15:30:01 - 16:00:00)	
12th Period ( 16:00:01 - 16:30:00)	
13th Period (16:30:01)	
C (i) (From 16:50:00) Last ten minutes of Continuous Trading	

C (iii) The Value of 30% of the trades which are included to the calculation of the closing prices

TOTAL

\* Δεν περιλαμβάνεται η αξία των συναλλαγών στο άνοιγμα

ΣΤΟΙΧΕΙΑ ΜΕΣΗΣ ΗΜΕΡΗΣΙΑΣ ΑΞΙΑΣ ΣΥΝΑΛΛΑΓΩΝ ΜΕΤΟΧΩΝ ΑΝΑ ΚΑΤΗΓΟΡΙΑ ΔΙΑΠΡΑΓΜΑΤΕΥΣΗΣ  
AVERAGE DAILY STOCKS VALUE OF TRANSACTIONS DATA PER TRADING CATEGORY

Κύρια Αγορά Main Market	Χαμηλή Διασπορά Low Dispersion	Επιτήρηση Surveillance	Προς Διαγραφή Under Deletion	ΣΥΝΟΛΟ-Total
01/01/2012-29/02/2012	01/01/2012-29/02/2012	01/01/2012-29/02/2012	01/01/2012-29/02/2012	01/01/2012-29/02/2012

Μέσος Αριθμός Πράξεων χωρίς πακέτα. / Average daily number of transactions without block trades

Γ 1. ΑΝΑΛΥΣΗ ΑΝΑ ΦΑΣΗ

ΣΤΟ ΑΝΟΙΓΜΑ	1,070.05	56.49	104.61	1.80	1,232.95
ΣΥΝΕΧΗΣ ΔΙΑΠΡΑΓΜΑΤΕΥΣΗ	28,470.34	0.00	0.00	0.00	28,470.34
ΕΝΔΙΑΜΕΣΑ ΑΥΚΤΙΟΝ	41.80	24.24	42.95	0.00	109.00
ΑΥΚΤΙΟΝ ΚΛΕΙΣΙΜΑΤΟΣ	745.71	27.80	48.12	0.00	821.63
ΣΤΟ ΚΛΕΙΣΙΜΟ	492.76	3.44	4.27	0.07	500.54
ΣΥΝΟΛΟ	30,820.66	111.98	199.95	1.88	31,134.46
Πακέτα	2.24	0.00	0.00	0.00	2.24
Γενικό ΣΥΝΟΛΟ	30,822.90	111.98	199.95	1.88	31,136.71
Αριθμός Πράξεων ανοικτών πωλήσεων	0.00%	0.00%	0.00%	0.00%	0.00%
Αριθμός Πράξεων ειδικών διαπραγματευτών	4.73%	0.00%	0.00%	0.00%	4.68%
Αριθμός Πράξεων μέσω ODL	68.66%	64.04%	75.23%	85.71%	68.68%
% Στο σύνολο	98.99%	0.36%	0.64%	0.01%	100.00%

C1. ANALYSIS PER TRADING PHASE

At the Open	
ContinuousTrading	
Intraday Auctions	
Closing Auction	
At the Close	
Total	
BlockTrades	
Grand total	
Number of Trades of Short selling	
Number of Trades of Market Makers	
Number of Trades through ODL	
% on the Total	

Κύρια Αγορά Main Market	Χαμηλή Διασπορά Low Dispersion	Επιτήρηση Surveillance	Προς Διαγραφή Under Deletion	ΣΥΝΟΛΟ-Total
----------------------------	-----------------------------------	---------------------------	---------------------------------	--------------

Μέσος Αριθμός Πράξεων χωρίς πακέτα. / Average daily number of transactions without block trades

Δ 1. ΣΥΝΕΧΗΣ ΔΙΑΠΡΑΓΜΑΤΕΥΣΗ

Α' ΧΡΟΝΙΚΗ ΠΕΡΙΟΔΟΣ ( Έως 11:00:00) *	3,628.59	0.00	0.00	0.00	3,628.59
Β' ΧΡΟΝΙΚΗ ΠΕΡΙΟΔΟΣ (11:00:01 - 11:30:00)	2,671.05	0.00	0.00	0.00	2,671.05
Γ' ΧΡΟΝΙΚΗ ΠΕΡΙΟΔΟΣ (11:30:01 - 12:00:00)	2,294.34	0.00	0.00	0.00	2,294.34
Δ' ΧΡΟΝΙΚΗ ΠΕΡΙΟΔΟΣ (12:00:01 - 12:30:00)	1,865.49	0.00	0.00	0.00	1,865.49
Ε' ΧΡΟΝΙΚΗ ΠΕΡΙΟΔΟΣ (12:30:01 - 13:00:00)	1,712.93	0.00	0.00	0.00	1,712.93
ΣΤ' ΧΡΟΝΙΚΗ ΠΕΡΙΟΔΟΣ (13:00:01 - 13:30:00)	1,841.34	0.00	0.00	0.00	1,841.34
Ζ' ΧΡΟΝΙΚΗ ΠΕΡΙΟΔΟΣ (13:30:01 - 14:00:00)	1,668.22	0.00	0.00	0.00	1,668.22
Η' ΧΡΟΝΙΚΗ ΠΕΡΙΟΔΟΣ (14:00:01 - 14:30:00)	1,790.37	0.00	0.00	0.00	1,790.37
Θ' ΧΡΟΝΙΚΗ ΠΕΡΙΟΔΟΣ (14:30:01 - 15:00:00)	1,858.05	0.00	0.00	0.00	1,858.05
Ι' ΧΡΟΝΙΚΗ ΠΕΡΙΟΔΟΣ (15:00:01 - 15:30:00)	1,841.71	0.00	0.00	0.00	1,841.71
ΙΑ' ΧΡΟΝΙΚΗ ΠΕΡΙΟΔΟΣ (15:30:01 - 16:00:00)	1,878.22	0.00	0.00	0.00	1,878.22
ΙΒ' ΧΡΟΝΙΚΗ ΠΕΡΙΟΔΟΣ (Από 16:00:01 - 16:30:00)	2,066.12	0.00	0.00	0.00	2,066.12
ΙΓ' ΧΡΟΝΙΚΗ ΠΕΡΙΟΔΟΣ (Από 16:30:01)	3,353.93	0.00	0.00	0.00	3,353.93
Γ(ι) ΧΡΟΝΙΚΗ ΠΕΡΙΟΔΟΣ (Από 16:50:00) - ΤΕΛΕΥΤΑΙΑ 10 ΛΕΠΤΑ	1,432.10	0.00	0.00	0.00	1,432.10
Γ(ιιι) ΑΞΙΑ 30% ΠΡΑΞΕΩΝ ΤΟΥ ΒΑΣΙΚΟΥ ΠΙΝΑΚΑ	9,102.76	0.00	0.00	0.76	9,103.51
ΣΥΝΟΛΟ*	28,470.34	0.00	0.00	0.00	28,470.34

D1. CONTINUOUS TRADING PHASE

1st Period (till 11:00:00) *	
2rd Period (11:00:01 - 11:30:00)	
3rd Period (11:30:01 - 12:00:00)	
4th Period (12:00:01 - 12:30:00)	
5th Period (12:30:01 - 13:00:00)	
6th Period (14:00:01 - 13:30:00)	
7th Period (13:30:01 - 14:00:00)	
8th Period (14:00:01 - 14:30:00)	
9th Period (14:30:01 - 15:00:00)	
10th Period (Από 15:00:01 - 15:30:00)	
11th Period (15:30:01 - 16:00:00)	
12th Period ( 16:00:01 - 16:30:00)	
13th Period (16:30:01)	

C (i) (From 16:50:00) Last ten minutes of Continuous Trading

C (iii) The Value of 30% of the trades which are included to the calculation of the closing prices

TOTAL

\* Δεν περιλαμβάνεται η αξία των συναλλαγών στο άνοιγμα  
ΧΡΗΜΑΤΙΣΤΗΡΙΟ ΑΘΗΝΩΝ Α.Ε. - ATHENS EXCHANGE S.A.

ΣΤΟΙΧΕΙΑ ΜΕΣΗΣ ΗΜΕΡΗΣΙΑΣ ΑΞΙΑΣ ΣΥΝΑΛΛΑΓΩΝ ΜΕΤΟΧΩΝ ΑΝΑ ΔΕΙΚΤΗ ΚΥΡΙΑΣ ΑΓΟΡΑΣ  
AVERAGE DAILY STOCKS VALUE OF TRANSACTIONS DATA PER INDEX OF MAIN MARKET

ΓΔ Composite Index	FTSE/XA 20 FTAE ATHEX 20	FTSE/XA Liquid Mid FTSE/ATHEX Liquid Mid	FTSE/XA Small Cap FTSE ATHEX Small Cap	Λοιπές Κύριας Αγοράς Main Market Remaining Cos	
01/01/2012-29/02/2012	01/01/2012-29/02/2012	01/01/2012-29/02/2012	01/01/2012-29/02/2012	01/01/2012-29/02/2012	
<i>Μέση Αξία Συναλλαγών χωρίς πακέτα (Σύνολο σε εκατ. Euro) / Average daily value of transactions without block trades (Total in million of Euros)</i>					
Αξία συναλλαγών χωρίς πακέτα	1.60	1.57	0.06	0.02	0.08
ΣΤΟ ΑΝΟΙΓΜΑ	55.91	54.83	2.62	0.10	0.00
ΣΥΝΕΧΗΣ ΔΙΑΠΡΑΓΜΑΤΕΥΣΗ	0.03	0.03	0.00	0.00	0.00
ΕΝΔΙΑΜΕΣΑ ΑΥΧΤΙΟΝ	2.74	2.67	0.09	0.00	0.00
ΑΥΧΤΙΟΝ ΚΛΕΙΣΙΜΑΤΟΣ	1.26	1.19	0.07	0.01	0.00
ΣΤΟ ΚΛΕΙΣΙΜΟ	61.54	60.30	2.85	0.13	0.00
ΣΥΝΟΛΟ	2.11	1.87	0.18	0.00	0.00
Πακέτα	63.65	62.17	3.03	0.13	0.00
Γενικό ΣΥΝΟΛΟ	0.00%	0.00%	0.00%	0.00%	0.00%
Αξία συναλλαγών ανοικτών πωλήσεων	7.24%	7.37%	3.40%	0.36%	0.00%
Αξία συναλλαγών ειδικών διαπραγματευτών	61.23%	62.37%	51.68%	67.22%	0.00%
Αξία συναλλαγών μέσω ODL	94.97%	92.76%	4.52%	0.19%	0.00%
% Στο σύνολο					

A 1. ΑΝΑΛΥΣΗ ΑΝΑ ΦΑΣΗ

ΣΤΟ ΑΝΟΙΓΜΑ	
ΣΥΝΕΧΗΣ ΔΙΑΠΡΑΓΜΑΤΕΥΣΗ	
ΕΝΔΙΑΜΕΣΑ ΑΥΧΤΙΟΝ	
ΑΥΧΤΙΟΝ ΚΛΕΙΣΙΜΑΤΟΣ	
ΣΤΟ ΚΛΕΙΣΙΜΟ	
ΣΥΝΟΛΟ	
Πακέτα	
Γενικό ΣΥΝΟΛΟ	
Αξία συναλλαγών ανοικτών πωλήσεων	
Αξία συναλλαγών ειδικών διαπραγματευτών	
Αξία συναλλαγών μέσω ODL	
% Στο σύνολο	

A1. ANALYSIS PER TRADING PHASE

At the Open
Continuous Trading
Intraday Auctions
Closing Auction
At the Close
Total
Block Trades
Grand total
Value of Transactions Short selling
Value of Transactions of Market Makers
Value of Transactions ODL
% on the Total

B 1. ΣΥΝΕΧΗΣ ΔΙΑΠΡΑΓΜΑΤΕΥΣΗ

A' ΧΡΟΝΙΚΗ ΠΕΡΙΟΔΟΣ ( Έως 11:00:00) *	
B' ΧΡΟΝΙΚΗ ΠΕΡΙΟΔΟΣ (11:00:01 - 11:30:00)	
Γ' ΧΡΟΝΙΚΗ ΠΕΡΙΟΔΟΣ (11:30:01 - 12:00:00)	
Δ' ΧΡΟΝΙΚΗ ΠΕΡΙΟΔΟΣ (12:00:01 - 12:30:00)	
Ε' ΧΡΟΝΙΚΗ ΠΕΡΙΟΔΟΣ (12:30:01 - 13:00:00)	
ΣΤ' ΧΡΟΝΙΚΗ ΠΕΡΙΟΔΟΣ (13:00:01 - 13:30:00)	
Ζ' ΧΡΟΝΙΚΗ ΠΕΡΙΟΔΟΣ (13:30:01 - 14:00:00)	
Η' ΧΡΟΝΙΚΗ ΠΕΡΙΟΔΟΣ (14:00:01 - 14:30:00)	
Θ' ΧΡΟΝΙΚΗ ΠΕΡΙΟΔΟΣ (14:30:01 - 15:00:00)	
<b>Ι' ΧΡΟΝΙΚΗ ΠΕΡΙΟΔΟΣ (15:00:01 - 15:30:00)</b>	
ΙΑ' ΧΡΟΝΙΚΗ ΠΕΡΙΟΔΟΣ (15:30:01 - 16:00:00)	
ΙΒ' ΧΡΟΝΙΚΗ ΠΕΡΙΟΔΟΣ (Από 16:00:01 - 16:30:00)	
ΙΓ' ΧΡΟΝΙΚΗ ΠΕΡΙΟΔΟΣ (Από 16:30:01)	
ΙΔ(i) ΧΡΟΝΙΚΗ ΠΕΡΙΟΔΟΣ (Από 16:50:00) - ΤΕΛΕΥΤΑΙΑ 10 ΛΕΠΤΑ	
ΙΔ(iii) ΑΞΙΑ 30% ΠΡΑΞΕΩΝ ΤΟΥ ΒΑΣΙΚΟΥ ΠΙΝΑΚΑ	

ΓΔ Composite Index	FTSE/XA 20 FTAE ATHEX 20	FTSE/XA Liquid Mid FTSE/ATHEX Liquid Mid	FTSE/XA Small Cap FTSE ATHEX Small Cap	Λοιπές Κύριας Αγοράς Main Market Remaining Cos	
<i>Μέση Αξία Συναλλαγών χωρίς πακέτα (Σύνολο σε εκατ. Euro) / Average daily value of transactions without block trades (Total in million of Euros)</i>					
Αξία συναλλαγών χωρίς πακέτα	8.26	8.29	0.23	0.01	0.00
1st Period (till 11:00:00) *	5.23	5.20	0.20	0.01	0.00
2nd Period (11:00:01 - 11:30:00)	4.55	4.46	0.22	0.01	0.00
3rd Period (11:30:01 - 12:00:00)	3.51	3.45	0.16	0.01	0.00
4th Period (12:00:01 - 12:30:00)	3.20	3.11	0.19	0.01	0.00
5th Period (12:30:01 - 13:00:00)	3.41	3.33	0.16	0.01	0.00
6th Period (14:00:01 - 13:30:00)	3.12	3.03	0.17	0.01	0.00
7th Period (13:30:01 - 14:00:00)	3.40	3.34	0.15	0.01	0.00
8th Period (14:00:01 - 14:30:00)	3.55	3.51	0.17	0.01	0.00
9th Period (14:30:01 - 15:00:00)	3.66	3.57	0.17	0.01	0.00
10th Period (Από 15:00:01 - 15:30:00)	3.76	3.69	0.18	0.01	0.00
11th Period (15:30:01 - 16:00:00)	3.91	3.79	0.21	0.01	0.00
12th Period ( 16:00:01 - 16:30:00)	6.35	6.07	0.40	0.02	0.00
13th Period (16:30:01)	2.65	2.52	0.17	0.01	0.00
C (i) (From 16:50:00) Last ten minutes of Continuous Trading					
C (iii) The Value of 30% of the trades which are included to the calculation of the closing prices	19.06	18.69	0.86	0.03	0.00
ΣΥΝΟΛΟ*	55.91	54.83	2.62	0.10	0.00

B1. CONTINUOUS TRADING PHASE

1st Period (till 11:00:00) *
2nd Period (11:00:01 - 11:30:00)
3rd Period (11:30:01 - 12:00:00)
4th Period (12:00:01 - 12:30:00)
5th Period (12:30:01 - 13:00:00)
6th Period (14:00:01 - 13:30:00)
7th Period (13:30:01 - 14:00:00)
8th Period (14:00:01 - 14:30:00)
9th Period (14:30:01 - 15:00:00)
10th Period (Από 15:00:01 - 15:30:00)
11th Period (15:30:01 - 16:00:00)
12th Period ( 16:00:01 - 16:30:00)
13th Period (16:30:01)
C (i) (From 16:50:00) Last ten minutes of Continuous Trading
C (iii) The Value of 30% of the trades which are included to the calculation of the closing prices

ΣΥΝΟΛΟ\*

\* δεν περιλαμβάνεται η αξία των συναλλαγών στο άνοιγμα

TOTAL

ΣΤΟΙΧΕΙΑ ΜΕΣΗΣ ΗΜΕΡΗΣΙΑΣ ΑΞΙΑΣ ΣΥΝΑΛΛΑΓΩΝ ΜΕΤΟΧΩΝ ΑΝΑ ΔΕΙΚΤΗ ΚΥΡΙΑΣ ΑΓΟΡΑΣ  
AVERAGE DAILY STOCKS VALUE OF TRANSACTIONS DATA PER INDEX OF MAIN MARKET

ΓΔ Composite Index	FTSE/XA 20 FTAE ATHEX 20	FTSE/XA Liquid Mid FTSE/ATHEX Liquid Mid	FTSE/XA Small Cap FTSE ATHEX Small Cap	Λοιπές Κύριας Αγοράς Main Market Remaining Cos	
01/01/2012-29/02/2012	01/01/2012-29/02/2012	01/01/2012-29/02/2012	01/01/2012-29/02/2012	01/01/2012-29/02/2012	
<i>Μέσος Αριθμός Πράξεων χωρίς πακέτα. / Average daily number of transactions without block trades</i>					
ΣΤΟ ΑΝΟΙΓΜΑ	719.95	622.71	99.12	97.95	0.00
ΣΥΝΕΧΗΣ ΔΙΑΠΡΑΓΜΑΤΕΥΣΗ	24,675.15	23,041.88	2,853.27	357.07	0.00
ΕΝΔΙΑΜΕΣΑ ΑΥΣΤΙΟΝ	18.49	13.63	2.85	7.29	0.00
ΑΥΣΤΙΟΝ ΚΛΕΙΣΙΜΑΤΟΣ	642.66	560.61	88.51	18.05	0.00
ΣΤΟ ΚΛΕΙΣΙΜΟ	410.95	361.56	61.93	12.44	0.00
ΣΥΝΟΛΟ	26,467.20	24,600.39	3,105.68	492.80	0.00
Πακέτα	1.95	1.37	0.56	0.00	0.00
Γενικό ΣΥΝΟΛΟ	26,469.15	24,601.76	3,106.24	492.80	0.00
Αριθμός Πράξεων ανοικτών πωλήσεων	0.00%	0.00%	0.00%	0.00%	0.00%
Αριθμός Πράξεων ειδικών διαπραγματευτών	5.15%	5.49%	2.29%	2.16%	0.00%
Αριθμός Πράξεων μέσω ODL	67.67%	69.00%	63.69%	70.40%	0.00%
% Στο σύνολο	85.01%	79.01%	9.98%	1.58%	0.00%

Γ 1. ΑΝΑΛΥΣΗ ΑΝΑ ΦΑΣΗ

ΣΤΟ ΑΝΟΙΓΜΑ	719.95	622.71	99.12	97.95	0.00
ΣΥΝΕΧΗΣ ΔΙΑΠΡΑΓΜΑΤΕΥΣΗ	24,675.15	23,041.88	2,853.27	357.07	0.00
ΕΝΔΙΑΜΕΣΑ ΑΥΣΤΙΟΝ	18.49	13.63	2.85	7.29	0.00
ΑΥΣΤΙΟΝ ΚΛΕΙΣΙΜΑΤΟΣ	642.66	560.61	88.51	18.05	0.00
ΣΤΟ ΚΛΕΙΣΙΜΟ	410.95	361.56	61.93	12.44	0.00
ΣΥΝΟΛΟ	26,467.20	24,600.39	3,105.68	492.80	0.00
Πακέτα	1.95	1.37	0.56	0.00	0.00
Γενικό ΣΥΝΟΛΟ	26,469.15	24,601.76	3,106.24	492.80	0.00
Αριθμός Πράξεων ανοικτών πωλήσεων	0.00%	0.00%	0.00%	0.00%	0.00%
Αριθμός Πράξεων ειδικών διαπραγματευτών	5.15%	5.49%	2.29%	2.16%	0.00%
Αριθμός Πράξεων μέσω ODL	67.67%	69.00%	63.69%	70.40%	0.00%
% Στο σύνολο	85.01%	79.01%	9.98%	1.58%	0.00%

C1. ANALYSIS PER TRADING PHASE

At the Open	0.00
Continuous Trading	0.00
Intraday Auctions	0.00
Closing Auction	0.00
At the Close	0.00
Total	0.00
Block Trades	0.00
Grand total	0.00
Number of Trades of Short selling	0.00%
Number of Trades of Market Makers	0.00%
Number of Trades through ODL	0.00%
% on the Total	0.00%

ΓΔ Composite Index	FTSE/XA 20 FTAE ATHEX 20	FTSE/XA Liquid Mid FTSE/ATHEX Liquid Mid	FTSE/XA Small Cap FTSE ATHEX Small Cap	Λοιπές Κύριας Αγοράς Main Market Remaining Cos	
<i>Μέσος Αριθμός Πράξεων χωρίς πακέτα. / Average daily number of transactions without block trades</i>					
Α' ΧΡΟΝΙΚΗ ΠΕΡΙΟΔΟΣ ( Έως 11:00:00) *	3,210.88	3,171.78	240.54	21.15	0.00
Β' ΧΡΟΝΙΚΗ ΠΕΡΙΟΔΟΣ (11:00:01 - 11:30:00)	2,324.37	2,235.07	235.05	22.24	0.00
Γ' ΧΡΟΝΙΚΗ ΠΕΡΙΟΔΟΣ (11:30:01 - 12:00:00)	1,989.93	1,871.68	234.66	23.20	0.00
Δ' ΧΡΟΝΙΚΗ ΠΕΡΙΟΔΟΣ (12:00:01 - 12:30:00)	1,605.63	1,501.71	192.56	22.95	0.00
Ε' ΧΡΟΝΙΚΗ ΠΕΡΙΟΔΟΣ (12:30:01 - 13:00:00)	1,479.73	1,365.93	186.80	22.07	0.00
ΣΤ' ΧΡΟΝΙΚΗ ΠΕΡΙΟΔΟΣ (13:00:01 - 13:30:00)	1,596.39	1,473.32	185.05	21.41	0.00
Ζ' ΧΡΟΝΙΚΗ ΠΕΡΙΟΔΟΣ (13:30:01 - 14:00:00)	1,434.41	1,331.54	178.02	20.59	0.00
Η' ΧΡΟΝΙΚΗ ΠΕΡΙΟΔΟΣ (14:00:01 - 14:30:00)	1,549.10	1,440.27	180.83	22.46	0.00
Θ' ΧΡΟΝΙΚΗ ΠΕΡΙΟΔΟΣ (14:30:01 - 15:00:00)	1,593.12	1,505.71	183.34	21.39	0.00
Ι' ΧΡΟΝΙΚΗ ΠΕΡΙΟΔΟΣ (15:00:01 - 15:30:00)	1,588.49	1,478.93	182.76	27.66	0.00
ΙΑ' ΧΡΟΝΙΚΗ ΠΕΡΙΟΔΟΣ (15:30:01 - 16:00:00)	1,626.54	1,494.05	205.49	30.00	0.00
ΙΒ' ΧΡΟΝΙΚΗ ΠΕΡΙΟΔΟΣ (Από 16:00:01 - 16:30:00)	1,790.22	1,617.12	235.54	34.83	0.00
ΙΓ' ΧΡΟΝΙΚΗ ΠΕΡΙΟΔΟΣ (Από 16:30:01)	2,886.34	2,554.78	412.63	67.12	0.00
Γ(ι) ΧΡΟΝΙΚΗ ΠΕΡΙΟΔΟΣ (Από 16:50:00) - ΤΕΛΕΥΤΑΙΑ 10 ΛΕΠΤΑ	1,231.32	1,066.71	185.78	32.37	0.00
Γ(ιιι) ΑΞΙΑ 30% ΠΡΑΞΕΩΝ ΤΟΥ ΒΑΣΙΚΟΥ ΠΙΝΑΚΑ	7,814.88	7,270.73	912.39	145.32	0.00
ΣΥΝΟΛΟ*	24,675.15	23,041.88	2,853.27	357.07	0.00

D1. CONTINUOUS TRADING PHASE

1st Period (till 11:00:00) *	0.00
2nd Period (11:00:01 - 11:30:00)	0.00
3rd Period (11:30:01 - 12:00:00)	0.00
4th Period (12:00:01 - 12:30:00)	0.00
5th Period (12:30:01 - 13:00:00)	0.00
6th Period (14:00:01 - 13:30:00)	0.00
7th Period (13:30:01 - 14:00:00)	0.00
8th Period (14:00:01 - 14:30:00)	0.00
9th Period (14:30:01 - 15:00:00)	0.00
10th Period (Από 15:00:01 - 15:30:00)	0.00
11th Period (15:30:01 - 16:00:00)	0.00
12th Period ( 16:00:01 - 16:30:00)	0.00
13th Period (16:30:01)	0.00
C (i) (From 16:50:00) Last ten minutes of Continuous Trading	0.00
C (iii) The Value of 30% of the trades which are included to the calculation of the closing prices	0.00

ΣΥΝΟΛΟ\*

\* δεν περιλαμβάνεται η αξία των συναλλαγών στο άνοιγμα

TOTAL

Μηνιαίοι μέσοι όροι spread - Σύνολο αγορών  
Monthly average spread - Total of markets

ΕΤΟΣ - ΜΗΝΑΣ YEAR / MONTH	Spread πράξεων * Trades spread *	Time (συνεδρίασης) spread ** Time spread **	Μέση Ημερήσια Αξία συναλλαγών Average Transactions Value
02/2011	3.19	3.94	146.40
03/2011	3.45	4.14	124.66
04/2011	3.54	4.50	86.13
05/2011	3.37	4.59	85.15
06/2011	3.61	4.62	86.42
07/2011	3.66	4.73	98.30
08/2011	4.52	6.13	67.03
09/2011	4.82	6.19	59.32
10/2011	8.24	12.67	49.77
11/2011	8.85	15.04	49.76
12/2011	9.07	15.84	28.26
01/2012	8.73	14.84	50.96
02/2012	6.31	11.72	83.78

4. Μηνιαίοι μέσοι όροι spread - Σύνολο αγορών  
Monthly average spread - Total markets

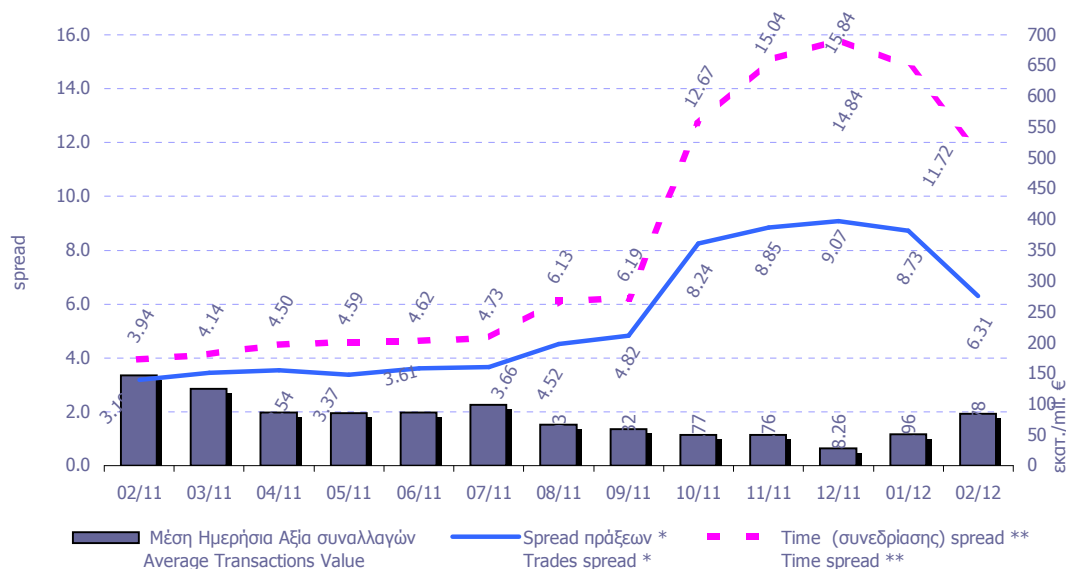

**Spread:** Ως spread ορίζεται το ηηλικό της διαφοράς της καλύτερης τιμής αγοράς από την καλύτερη τιμή πώλησης προς το ημιάθροισμα αυτών των τιμών.  
**Spread:** The spread is defined as the ratio of the difference between the best ask and the best bid price over the average of the sum of the two prices.

\* **Spread πράξεων:** Ο σταθμισμένος, με την ποσοστιαία αξία συναλλαγών των πράξεων, μέσος όρος των spread που αντιστοιχούν σε αυτές τις πράξεις. Το spread που αντιστοιχεί στην αξία συναλλαγών κάποιας πράξης είναι αυτό που παρατηρείται ακριβώς πριν τη διενέργεια της πράξης.  
**Trades spread:** The weighted, by traded value, average of the spreads corresponding to these trades. The spread that corresponds to a trade is the one experienced exactly before the trade.

\* \* **Υπολογισμός Spread σύμφωνα με τον κανονισμό του ΧΑ. - Spread calculation according to the ATHEX regulation**

**Spread συνεδρίασης:** Ο σταθμισμένος, με την ποσοστιαία χρονική διάρκεια, μέσος όρος των spread που παρατηρούνται κατά τη διάρκεια της συνεδρίασης.  
**Time spread:** The weighted, by time duration, average of spreads experienced during a trading session.

Μηνιαία μέση κυκλοφοριακή ταχύτητα (velocity) για ομάδες μετοχών  
 Monthly average velocity for groups of Stocks

ΕΤΟΣ - ΜΗΝΑΣ YEAR / MONTH	ΚΥΡΙΑ ΑΓΟΡΑ MAIN MARKET	ΧΑΜΗΛΗΣ ΔΙΑΣΠΟΡΑΣ LOW DISPERSION	ΕΠΙΤΗΡΗΣΗΣ SURVEILLANCE	ΣΥΝΟΛΟ ΑΓΟΡΩΝ TOTAL MARKETS	FTSE®/ATHEX 20	FTSE®/ATHEX Liquid Mid	FTSE®/ATHEX SmallCap
10/10/2011 31/10/2011	0.18%	0.004%	0.0168%	0.1614%	0.216%	0.069%	0.181%
11/2011	0.18%	0.002%	0.0124%	0.1713%	0.227%	0.085%	0.186%
12/2011	0.11%	0.004%	0.0127%	0.1030%	0.135%	0.074%	0.113%
01/2012	0.19%	0.005%	0.0100%	0.1754%	0.230%	0.112%	0.193%
02/2012	0.29%	0.004%	0.0154%	0.2647%	0.347%	0.130%	0.289%

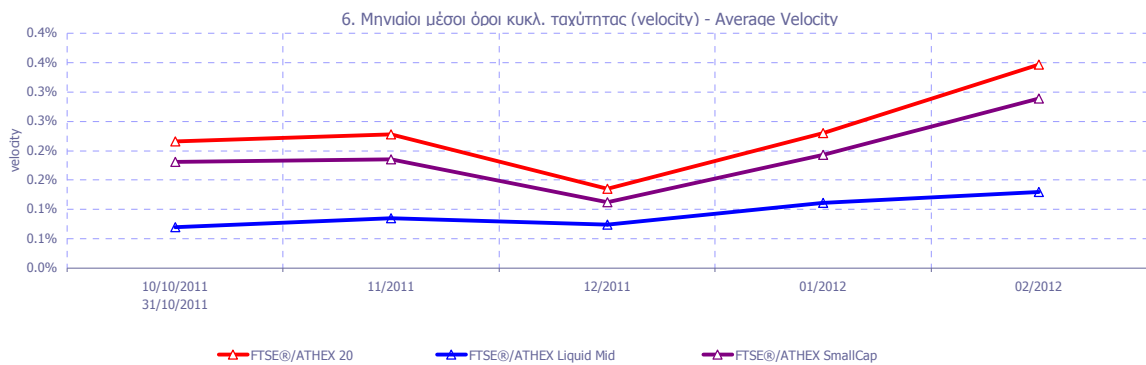
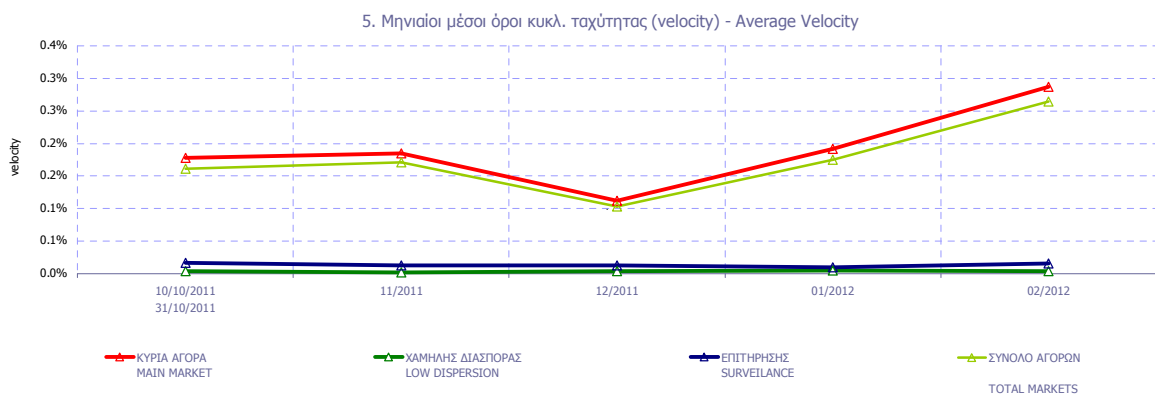

Κυκλοφοριακή Ταχύτητα : Αξία Συναλλαγών / Κεφαλαιοποίηση Velocity : Trading Value / Capitalisation

$$\sum_{i=1}^m \frac{V_i}{XA}$$

m : αριθμός ημερών που διαπραγματεύτηκε η μετοχή - number of trading days of the stock

$V_i$  : αξία συναλλαγών της μετοχής για κάθε μέρα διαπραγμάτευσης i - trading value of the stock in each trading day i

$XA$  : χρηματιστηριακή αξία της μετοχής - market capitalisation of the stock



## Μηνιαία ιστορική μεταβλητότητα (volatility) για ομάδες μετοχών Monthly historical volatility for groups of shares

ΕΤΟΣ - ΜΗΝΑΣ YEAR / MONTH	ΚΥΡΙΑ ΑΓΟΡΑ MAIN MARKET	ΧΑΜΗΛΗΣ ΔΙΑΣΠΟΡΑΣ LOW DISPERSION	ΕΠΙΤΗΡΗΣΗΣ SURVEILLANCE	ΣΥΝΟΛΟ ΑΓΟΡΩΝ TOTAL MARKETS	FTSE®/ ATHEX 20	FTSE®/ ATHEX Liquid Mid	FTSE®/ATHEX SmallCap
10/10/2011 31/10/2011	22.58%	9.20%	21.88%	19.43%	21.93%	12.70%	19.63%
11/2011	24.26%	23.32%	36.44%	23.61%	19.06%	12.03%	30.26%
12/2011	22.97%	25.41%	32.80%	22.19%	15.65%	12.05%	25.38%
01/2012	23.79%	22.62%	25.98%	21.46%	21.57%	18.41%	28.72%
02/2012	21.00%	16.03%	31.74%	20.19%	25.52%	19.59%	27.40%

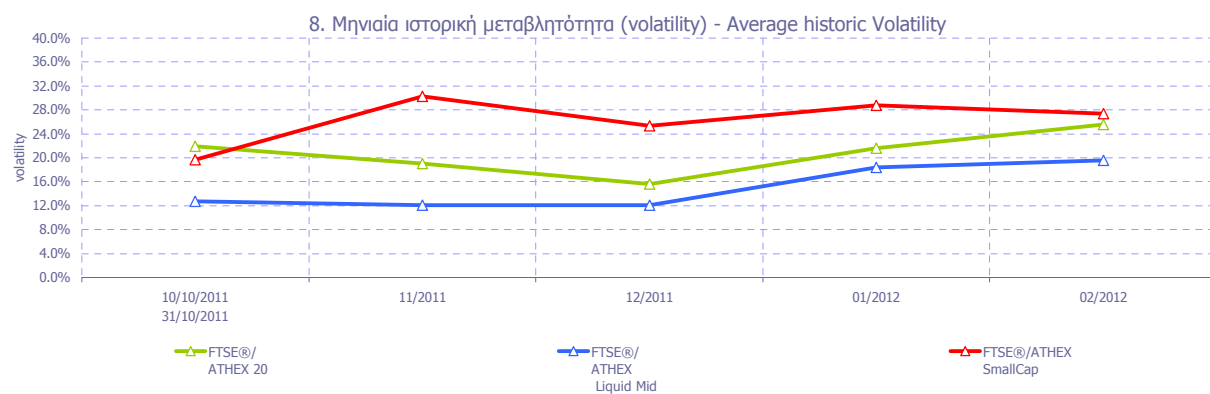
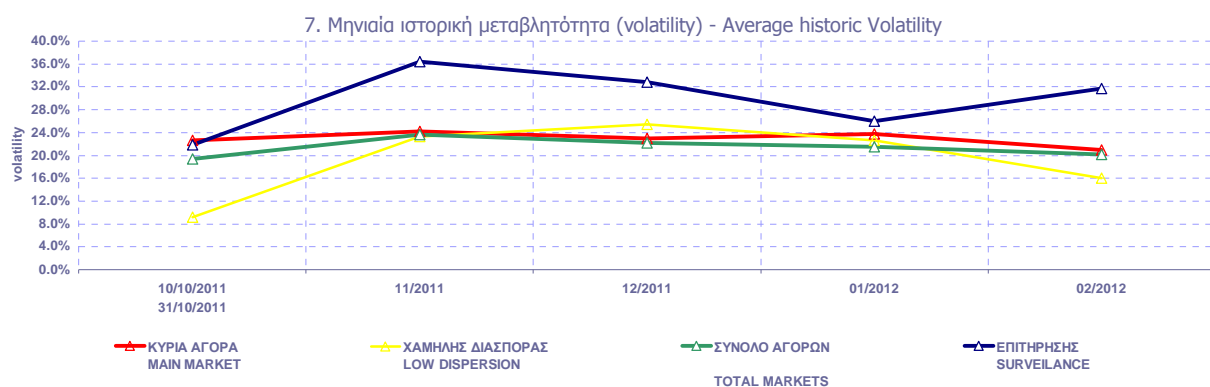

**Μηνιαία Μεταβλητότητα:** Προκύπτει από την μεταβολή των τιμών κλεισίματος για κάθε συνεδριακή ημέρα του μήνα.

**Volatility:** Is calculated from the closing price changes for each working day of the month.

ΟΜΟΛΟΓΑ ΔΙΑΠΡΑΓΜΑΤΕΥΣΙΜΑ ΜΕ ΤΗ ΜΕΘΟΔΟ ΕΚΦΩΝΗΣΗΣ - ΑΝΤΙΦΩΝΗΣΗΣ  
BONDS TRADED WITH THE OPEN OUTCRY METHOD

Όνομαστική Αξία Nominal Value	Αρχικό Επιτόκιο Initial Interest Rate (%)	Σημερινό Επιτόκιο Today's Interest Rate (%)	Ετήσιος Τόκος Annual Interest	Απόδοση στη Λήξη (***) Yield to Maturity (%)	Ημερομηνία Έκδοσης Date of Issue	Αριθμός Ετήσιων Ανανεώσεων Number of Yearly Renewals	Μηνιαίες Τιμές Εκφώνησης τοίς Μετρητοίς (Ευρώ) Monthly Cash Outcry Prices (Euro)			Συνολλαγές σε Τεμάχια Transactions in Items	Αξία Συνολλαγών (Ευρώ) Value of Transactions (Euro)	Τιμές Έτους από 1.1.2012 (Ευρώ) Price Range since 1.1.2012 (Euro)	
							Κατώτερη- Low	Ανώτερη- High	Τιμή - Price			Κατώτερη Low	Ανώτερη High

ΟΜΟΛΟΓΑ ΚΡΑΤΙΚΩΝ ΤΡΑΠΕΖΩΝ ΕΤΗΣΙΑΣ ΔΙΑΡΚΕΙΑΣ  
STATE - OWNED BANKS SHORT TERM BONDS (α, β)

E.T.B.A. - H.I.D.B.

€	124.67	2.30	1.80	2.28	ΔΥ	31.08.03	9	100.00	100.00	100.00		100.00	100.00
€	125.41	2.35	3.92	4.61	ΔΥ	31.01.05	8	100.00	100.00	100.00		100.00	100.00
€	1,181.97	3.65	2.48	29.74	ΔΥ	30.11.06	6					0.00	0.00
€	1,137.96	4.05	2.48	28.63	ΔΥ	28.02.07	5					0.00	0.00
€	1,106.61	4.05	2.48	27.85	ΔΥ	31.03.07	5					0.00	0.00
€	1,139.15	4.25	2.48	28.66	ΔΥ	30.04.07	5					0.00	0.00
€	1,148.47	4.45	2.48	28.90	ΔΥ	30.06.07	5					0.00	0.00
€	1,143.35	4.45	2.75	31.97	ΔΥ	31.07.07	5					0.00	0.00
€	1,143.35	4.45	2.48	28.77	ΔΥ	31.08.07	5					0.00	0.00
€	1,147.45	4.60	2.48	28.87	ΔΥ	31.10.07	5					0.00	0.00
€	1,147.45	4.60	2.48	28.87	ΔΥ	30.11.07	5					0.00	0.00
€	1,085.69	4.35	2.48	27.32	ΔΥ	31.01.08	5					0.00	0.00
€	1,130.30	4.40	2.48	28.44	ΔΥ	31.01.08	5					0.00	0.00
€	1,123.08	4.20	2.48	28.18	ΔΥ	29.02.08	5					0.00	0.00
€	1,125.27	4.40	2.48	28.24	ΔΥ	29.02.08	5					0.00	0.00
€	1,092.79	4.40	2.48	27.50	ΔΥ	31.03.08	4					0.00	0.00
€	1,097.06	4.80	2.48	27.61	ΔΥ	30.04.08	4					0.00	0.00
€	1,117.19	4.40	2.48	28.11	ΔΥ	30.04.08	4					0.00	0.00
€	1,098.12	4.90	2.48	27.63	ΔΥ	31.05.08	4					0.00	0.00
€	1,106.95	5.50	2.48	27.85	ΔΥ	31.05.08	4					0.00	0.00
€	1,104.29	5.25	2.48	27.79	ΔΥ	30.06.08	4					0.00	0.00
€	1,104.29	5.25	2.48	27.79	ΔΥ	30.06.08	4					0.00	0.00
€	1,108.01	5.60	2.48	27.88	ΔΥ	30.06.08	4					0.00	0.00
€	1,108.01	5.60	2.48	27.88	ΔΥ	30.06.08	4					0.00	0.00
€	1,099.36	5.25	2.75	30.74	ΔΥ	31.07.08	4					0.00	0.00
€	1,103.07	5.60	2.75	30.84	ΔΥ	31.07.08	4					0.00	0.00
€	1,103.07	5.60	2.75	30.84	ΔΥ	31.07.08	4					0.00	0.00
€	1,099.36	5.25	2.48	27.66	ΔΥ	31.08.08	4					0.00	0.00
€	1,101.48	5.45	2.48	27.72	ΔΥ	31.08.08	4					0.00	0.00
€	1,101.48	5.45	2.48	27.72	ΔΥ	31.08.08	4					0.00	0.00
€	1,103.07	5.60	2.48	27.76	ΔΥ	31.08.08	4					0.00	0.00
€	1,103.07	5.60	2.48	27.76	ΔΥ	31.08.08	4					0.00	0.00
€	1,081.74	5.45	2.48	27.22	ΔΥ	31.10.08	4					0.00	0.00
€	1,101.48	5.45	2.48	26.96	ΔΥ	31.10.08	4					0.00	0.00
€	1,102.01	5.50	2.48	27.73	ΔΥ	31.10.08	4					0.00	0.00
€	1,104.65	5.75	2.48	27.80	ΔΥ	31.10.08	4					0.00	0.00

**ΟΜΟΛΟΓΑ ΔΙΑΠΡΑΓΜΑΤΕΥΣΙΜΑ ΜΕ ΤΗ ΜΕΘΟΔΟ ΕΚΦΩΝΗΣΗΣ-ΑΝΤΙΦΩΝΗΣΗΣ  
BONDS TRADED WITH THE OPEN OUTCRY METHOD**

Όνομαστική Αξία / Ελάχιστη Διαπραγματεύσιμη Ποσότητα Nominal Value / Minimum Nominal Traded Value	Σημερινό Επιτόκιο % Today's Interest Rate % (**)	Αξία Τελευταίου Αποκοπέντος Τок/δίου Value of Last Paid Coupon	Απόδοση στη Λήξη (***) Yield to Maturity (%)	Ημερομηνία Έκδοσης Issue Date	Διάρκεια(Έτη) Duration (Years)	No Σημείωσης - Note Nr	Μηνιαίες Τιμές Εκφώνησης Monthly Outcry Prices			Συναλλαγές σε Τεμάχια * Transactions in Items	Αξία Συναλλαγών Value of Transactions	Τιμές Έτους από 1.1. 2012 (Ευρώ) Price Range since 1.1. 2012 (Euro)	
							Κατώτερη - Low	Ανώτερη+High	Τελευταία-Last			Κατώτερη Low	Ανώτερη High

**ΔΑΝΕΙΑ  
BONDS**

**ΝΟΜΙΚΩΝ ΠΡΟΣΩΠΩΝ ΚΑΙ ΕΤΑΙΡΕΙΩΝ ΣΕ ΣΥΝΑΛΛΑΓΜΑ ΚΑΙ ΕΥΡΩ - CORPORATION BONDS IN FOREIGN CURRENCY AND EURO**

GBP	10.00	2.50	0.250000	Δ/Υ	01/12/1928	100	E.K.T.E. - National Mortgage Bank					0.00	0.00
GBP	10.00	2.50	0.250000	Δ/Υ	01/12/1930	98	E.K.T.E. οειρά - National Mortgage Bank	2.27	2.27	2.27		2.27	2.27

**ΟΜΟΛΟΓΑ ΕΛΛΗΝΙΚΟΥ ΔΗΜΟΣΙΟΥ - GOVERNMENT BONDS - DEMATERIALIZED SECURITIES**

€	1,000.00	5.90	59.000000	5.63	24/04/2002	20	675.000,00 - 675.000,00	1,000.00	1,000.00	1,000.00		1,000.00	1,000.00
€	1,000.00	4.60	48.520000	1.60	17/01/2003	10	1.742.000,00 - 1.742.000,00	1,000.00	1,000.00	1,000.00		1,000.00	1,000.00
€	1,000.00	2.90 flr	28.818000	Δ/Υ	27/03/2003	23	2 3.400.000.000,00 Ευρώ - 3.400.000.000,00 Euro	1,000.00	1,000.00	1,000.00		1,000.00	1,000.00
€	1,000.00	4.50	45.000000	Δ/Υ	13/01/2004	10	6.883.000,00 - 6.883.000,00	1,000.00	1,000.00	1,000.00		1,000.00	1,000.00

**ΟΜΟΛΟΓΙΑΚΑ ΔΑΝΕΙΑ ΔΙΕΘΝΩΝ ΟΡΓΑΝΙΣΜΩΝ - BONDS OF INTERNATIONAL ORGANIZATIONS**

€	1,000.00	5.00 flr		Δ/Υ	21/07/2006	10	ΟΜΟΛΟΓΟ ΕΥΡΩΠΑΪΚΗΣ ΤΡΑΠΕΖΑΣ ΕΠΕΝΔΥΣΕΩΝ - Ε					0.00	0.00
---	----------	----------	--	-----	------------	----	--	--	--	--	--	------	------

**ΣΗΜΕΙΩΣΕΙΣ ΟΜΟΛΟΓΩΝ - BONDS NOTES**

Συντμήσεις - Abbreviations Α.Α.Σ.Ε = ΑΓΟΡΑ ΑΞΙΩΝ ΣΤΑΘΕΡΟΥ ΕΙΣΟΔΗΜΑΤΟΣ / F.I.S.M.=FIXED INCOME SECURITIES' MARKET

\*\* FLR (Floating Interest Rate) σημαίνει ομόλογο μεταβλητού επιτοκίου / FLR means " a Floating Interest Rate Bond"

\* Όσον αφορά τα ομόλογα που διαπραγματεύονται στην Α.Α.Σ.Ε όλες οι τιμές εκφράζονται επί τοις εκατό (%) της ονομαστικής τιμής τους. Ο όγκος συναλλαγών υπολογίζεται ως (Τεμάχια) \* (Ονομαστική τιμή). Η αξία συναλλαγών υπολογίζεται ως (Τεμάχια) \* (Ονομαστική Τιμή) \* (Τιμή%) + (Δεδουλευμένοι Τόκοι) / All the prices for the bonds that are traded in the F.I.S.M. refer to percentage (%) upon the nominal value, while the volume of transactions refer to euro. Transactions Volume = (Pieces) \* (Face Value). Transactions Value = (Pieces) \* (Nominal value) \* (price %) + (Accrued interest). Η αξία του τρέχοντος τοκομεριδίου για τις εκδόσεις με ονομαστική αξία 0.01 Ευρώ αναφέρεται σε ονομαστική αξία 100 Ευρώ / The Value of current coupon for the issues with NV 0.01 euro refers to NV 100 euros

Αντίστοιχα για τα ομόλογα που είναι διαπραγματεύσιμα με την μέθοδο Εκφώνησης - Αντιφώνησης οι τιμές εκφράζονται σε ευρώ ενώ ο όγκος εκφράζεται σε τεμάχια / Correspondingly the prices for the bonds that are traded with the open outcry method refer to euro while the volume of transactions refer to items.

Η ελάχιστη διαπραγματεύσιμη Ονομαστική Ονομαστική αξία για όλους τους τίτλους είναι τα 100 Ευρώ / The minimum traded Nominal Value for all der securities is equal to 100 Euros

2 Επιτόκιο 2,90 ετησίως σταθερό και index ratio (λόγος δεικτών πληθωρισμού). Δείκτης αναφοράς Πληθωρισμού: Εναρμονισμένος Δείκτης τιμών Καταναλωτή που ισχύει στην Ευρωζώνη εξαιρούμενου του καπνού / Reference Inflation Ratio: Harmonized Consumption Index (currently) valid in Euro zone excluding tobacco.

α Τα επιτόκια των ετησίων Ομολόγων ΕΤΒΑ είναι απαλλαγμένα των φόρων (καθαρά) / The interest rates of the Yearly H.I.D.B. Bonds are tax-free (net).

β Για τα Ομόλογα έκδοσης μέχρι και 30/09/2008 ο δεδουλευμένος τόκος έχει κεφαλαιοποιηθεί / For the Bonds issued up to 30.09.08, the occurred interest has been capitalized.

\*\*\* ΑΠΟΔΟΣΕΙΣ ΟΜΟΛΟΓΩΝ: Αρχικά, βρίσκεται η τιμή κτήσεως, που προκύπτει αν στην τρέχουσα χρηματιστηριακή αξία προσθέσουμε τους δεδουλευμένους τόκους. Εξαιτίας της απελευθέρωσης των χρηματιστηριακών μεσιτειών, η τελευταία από 1/1/2001 δεν υπολογίζεται πλέον στον προσδιορισμό της απόδοσης. Στην συνέχεια υπολογίζεται η (ετησιοποιημένη) απόδοση στην λήξη του Ομολόγου στο νόμισμα έκδοσης του όπου α) δεν λαμβάνονται υπόψη οι λαχνοί των λαχειοφόρων δανείων, β) δεν λαμβάνονται υπόψη οι δυνατότητες μετατροπής των ομολογίων σε μετοχές και γ) τα ομόλογα κυμαινόμενου επιτοκίου θεωρείται ότι μέχρι να λήξουν θα έχουν το σημερινό επιτόκιο / BONDS YIELD: Initially, the bid price (which is the market price of the Bond plus the accrued interest - due to liberalisation of stock broker fees, the latter are not taken into consideration to the determination of bonds' yield since 1/1/2001) is found. Subsequently, the (annualised) Bond's Yield to Maturity (YTM) in terms of the Bond's clause is calculated, where a) the lotteries of the lottery Bonds are not considered, b) the entitlement of a convertible bond to be converted into shares is not considered and c) the floating interest rate I considered to retain the current interest rate up to their redemption date.

1 Το ομόλογο είναι αορίστου διάρκειας - The bonds are of indefinite duration.



## ΕΠΕΞΗΓΗΣΗ ΠΙΝΑΚΩΝ EXPLANATION OF TABLES

$$\text{Spread Συνεδρίασης} = \frac{\sum (\text{Ask} - \text{Bid})_{i,t} * \text{Time}_{i,t} - \text{Time}_{i,t}}{(\text{Ask} + \text{Bid}) / 2 \sum \text{Time}_{i,t} - \text{Time}_{i,t}}$$

**Κωδικός ΟΔΣΗΣ**

Ticker Symbol

Η ελληνική ονομασία της μετοχής  
Share's Greek Name.

Αριθμός εισηγμένων μετοχών στο τέλος του μήνα.

Number of listed shares at the end of the month.

Η αγορά στην οποία ανήκει και διαπραγματεύεται η μετοχή.

The market in which the share is listed and traded.

Τα προ φόρων και τα μετά φόρων κέρδη ανά μετοχή αντίστοιχα, βάσει του σταθμισμένου - λόγω των μεταβολών μετοχικού κεφαλαίου - αριθμού των μετοχών.

Before tax and after tax profits per share respectively, according to the weighted - due to share capital changes - number of shares.

Το έτος χρήσης στο οποίο αναφέρονται τα κέρδη ανά μετοχή και το P / E.

The fiscal year that the profits per share and the P / E ratio refer to.

Χρηματοποιητική αξία της εταιρίας στο τέλος του μήνα.

Company's capitalisation at the end of the month.

Το ιστορικό κλείσιμο της μετοχής την τελευταία συνεδρίαση του μήνα.

The historical closing price on the last session of the month.

<b>Σύμβολο ΟΔΣΗΣ</b> Code	<b>Χρeόνγραφα</b> (1)	<b>Αριθμός Εισηγμένων Χρeονόγραφων</b> Number of Listed Securities (2)	<b>Ονομαστική Αξία</b> Nominal Value	<b>Χρημ/κή Αξία</b> (Εκατ. Ευρώ) Market Capitalisation (Million Euro)(***))	<b>% στη Συνολική Χρημ/σική Αξία</b> % in Total Market Capitalisation	<b>Κατηγορία - Category</b> (\$)	<b>Νο Σμειείωσης - Note Nr</b>	<b>Τιμή Κλεισίματος</b> Closing Price	<b>Τιμή Κλεισίματος Πρ. Μήνα</b> Previous Month Closing Price	<b>% Μεταβολή Μηνός</b> % Monthly Price Change	<b>% Spread Μηνός</b> % Monthly Spread	<b>Κέρδη ανά Μετοχή</b> Profits per Share	<b>Έτος χρήσης</b> Fiscal year		
												<table border="1" style="width: 100%; border-collapse: collapse;"> <tr> <td style="width: 50%;"><b>προ φόρων</b> before tax</td> <td style="width: 50%;"><b>μετά φόρων</b> after tax</td> </tr> </table>	<b>προ φόρων</b> before tax	<b>μετά φόρων</b> after tax	
<b>προ φόρων</b> before tax	<b>μετά φόρων</b> after tax														

Η ονομαστική αξία της μετοχής  
Share's Nominal Value.

% της Χρηματοποιητικής αξίας στο σύνολο της Αγοράς.  
% of the capitalisation on the market's total capitalisation.

Οι σημειώσεις παρατίθενται στο τέλος αυτού του πίνακα.  
The notes appear at the end of the this table.

Η μερισματοπόδοση υπολογίζεται ως εξής:  
Μερισματοπόδοση =  $\frac{\text{Τιμή αποκοπέντος μερισματος τελευταίας χρήσης}}{\text{Αποπροσαρμοσμένη}^{(*)} \text{ τιμή κλεισίματος}}$

The dividend yield is calculated as follows:  
Dividend Yield =  $\frac{\text{Last dividend's historical price}}{\text{Readjusted}^{(*)} \text{ closing price}}$

Ο δείκτης Τιμή / Κέρδη ανά μετοχή (P/E) υπολογίζεται ως εξής:  
P/E =  $\frac{\text{Αποπροσαρμοσμένη}^{(*)} \text{ τιμή κλεισίματος}}{\text{Κέρδη είτε προ είτε μετά φόρων αντίστοιχα}}$

The ratio Price/Profits per share is calculated as follows:  
P/E =  $\frac{\text{Readjusted}^{(*)} \text{ closing price}}{\text{Profits per share either before or after tax respectively}}$

**Μεταβολή Μηνός (%)**  
 $\frac{\text{Τελευταία τιμή τρέχοντος μήνα} - \text{Τελευταία τιμή προηγούμενου μήνα (προσαρμοσμένη)}}{\text{Τελευταία τιμή προηγούμενου μήνα (προσαρμοσμένη)}} * 100$

**Monthly Price Change (%)**  
 $\frac{\text{Closing price on present month's last session} - \text{Closing price on previous month's last session (adj.)}}{\text{Closing price on previous month's last session}} * 100$

Τα στοιχεία έχουν προσαρμοστεί για τις τυχόν μεταβολές μετοχικού κεφαλαίου της μετοχής και τις συνακόλουθες προσαρμογές της τιμής ως εξής:  
Προσαρμοσμένος όγκος συναλλαγών =  $\frac{\text{Ιστορική τιμή κλεισίματος} * \text{Ιστορικός όγκος συναλλαγών}}{\text{Προσαρμοσμένη τιμή κλεισίματος}}$

The data has been adjusted due to share capital changes and its as follows price adjustments:  
Adjusted volume of transactions =  $\frac{\text{Historical closing price} * \text{Historical volume of transactions}}{\text{Adjusted closing price}}$

<b>P/E</b>	<b>Μέρισμα / Προμήρισμα 2008</b> Dividend / Interim Dividend 2008	<b>Μέρισμα / Προμήρισμα 2009</b> Dividend / Interim Dividend 2009	<b>Μερισματοπόδοση</b> Dividend Yield (%) (4)	<b>Διακινούμενες Τιμών Φεβρουαρίου</b> Monthly Price in February	<b>Διακινούμενες Τιμών από 1/1/2011</b> Price Range since 1.1.2011	<b>Αξία Συναλλαγών</b> Value of Transactions (5)	<b>Συναλλαγές σε Τεμάχια</b> Shares Transactions in Items (7)	<b>Αριθμός Πράξεων</b> Number of Trades	<b>Μηνιαία Εμπορευσιμότητα</b> Monthly Marketability (%)	<b>Securities (1)</b>						
<table border="1" style="width: 100%; border-collapse: collapse;"> <tr> <td style="width: 50%;"><b>προ φόρων</b> before tax</td> <td style="width: 50%;"><b>μετά φόρων</b> after tax</td> </tr> </table>	<b>προ φόρων</b> before tax	<b>μετά φόρων</b> after tax				<table border="1" style="width: 100%; border-collapse: collapse;"> <tr> <td style="width: 50%;"><b>Κατώτερη</b> Low</td> <td style="width: 50%;"><b>Ανώτερη</b> High</td> </tr> </table>	<b>Κατώτερη</b> Low	<b>Ανώτερη</b> High	<table border="1" style="width: 100%; border-collapse: collapse;"> <tr> <td style="width: 50%;"><b>Κατώτερη</b> Low</td> <td style="width: 50%;"><b>Ανώτερη</b> High</td> </tr> </table>	<b>Κατώτερη</b> Low	<b>Ανώτερη</b> High					
<b>προ φόρων</b> before tax	<b>μετά φόρων</b> after tax															
<b>Κατώτερη</b> Low	<b>Ανώτερη</b> High															
<b>Κατώτερη</b> Low	<b>Ανώτερη</b> High															

Η τιμή του μερισματος / προμερισματος της μετοχής κατά την τελευταία χρήση και την προηγούμενη χρήση αντίστοιχα.

Dividend's price (or Interim dividend) during the last and previous fiscal year respectively.

Η μηνιαία αξία συναλλαγών της μετοχής.  
Share's monthly value of transactions

Η κατώτερη και ανώτερη προσαρμοσμένη τιμή κλεισίματος της μετοχής σε επίπεδο μήνα και έτους.  
The lowest and highest share's adjusted closing price on month and year basis respectively.

Ο αριθμός των πράξεων.  
The number of trades.

Η μηνιαία εμπορευσιμότητα υπολογίζεται ως εξής:  
Μηνιαία εμπορευσιμότητα =  $\frac{\text{Προσ/μμένος όγκος συναλλαγών κατά τη διάρκεια του μήνα}}{\text{Αριθμός μετοχών την τελευταία ημέρα του μήνα}} * 100$

The monthly marketability is calculated as follows:  
Monthly marketability =  $\frac{\text{Adjusted volume of transactions within the month}}{\text{Number of shares on the last day of the month}} * 100$

Η αγγλική ονομασία της μετοχής.  
Share's Name in English.

(\*) Προσαρμοσμένη τιμή = Ιστορική τιμή κλεισίματος \* Συντελεστής προσαρμογής - Adjusted price = Historical closing price \* Adjustment co-efficient  
Αποπροσαρμοσμένη τιμή = Ιστορική τιμή κλεισίματος \* (1 / Συντελεστής προσαρμογής) - Readjusted price = Historical closing price \* (1 / Adjustment co-efficient)  
Όπου : Συντελεστής προσαρμογής = Προσαρμοσμένη τιμή κλεισίματος / Ιστορική τιμή κλεισίματος την ημέρα πραγματοποίησης της μεταβολής μετοχικού κεφαλαίου  
Where : Adjustment co-efficient = Adjusted closing price / Historical closing price on the day of the share capital change realisation

Αρχής γενομένης του Μηνιαίου Στατιστικού Δελτίου του Ιανουαρίου 2002 για την προσαρμογή των τιμών των μετοχών στις περιπτώσεις εταιρικών πράξεων χρησιμοποιείται η μεθοδολογία του Σταθερού Συντελεστή σύμφωνα με την οποία οι ιστορικές τιμές προγενέστερων της ημερομηνίας αποκοπής δικαιώματος εταιρικής πράξης πολλαπλασιάζονται με τον σταθερό συντελεστή προσαρμογής όπως αυτός προκύπτει κατά την ημερομηνία αποκοπής. - Adjustments made to share prices following a corporate action, are made through the use of a fixed co-efficient method, whereby prices of the share, during the period prior to the corporate action, are multiplied by the co-efficient.

Σύμβολο ΟΔΣΗΣ OASHS Code	Χρεόγραφο (1)	Αριθμός Εισηγμένων Χρεογράφων Number of Listed Securities (^)	Ονομαστική Αξία Nominal Value	Χρημ/κή Αξία (Εκστ. Ευρώ) Market Capitalisation (Million Euro) (***)	% στη Συνολική Χρημ/κή Αξία% in Total Market Capitalisation	Κατηγορία - Category (\$)	No Σημείωσης - Note Nr	Τιμή Κλεισίματος Closing Price	Τιμή Κλεισίματος Πρ. Μήνα Previous Month Closing Price	% Μεταβολή Μηνός % Monthly Price Change	% Spread Μηνός % Monthly Spread	Κέρδη ανά Μετοχή Profits per Share		Έτος χρήσης Fiscal year	
		προ φόρων before tax	μετά φόρων after tax												
<b>Τράπεζες</b>															
11	Τίτλοι-Stocks, ΣΥΝΟΛΟ ΚΛΑΔΟΥ :	9,784,561,208		7,005.43	23.80										
ALFA	ALPHA BANK (ΚΟ)	534,269,648	0.3	710.58	2.41	K		1.33	1.52	-12.50	0.670	0.09	---	2010	
ATE	ΑΓΡΟΤΙΚΗ ΤΡΑΠΕΖΑ (ΚΟ)	1,750,955,549	0.6	474.51	1.61	K		0.271	0.371	-26.95	0.799	---	---	2010	
ATT	ΑΤΤΙΣΑ BANK Α.Τ.Ε. (ΚΟ)	244,885,573	0.35	77.38	0.26	K		0.316	0.327	-3.36	1.516	0.00	---	2010	
ΓΤΕ	ΓΕΝΙΚΗ ΤΡΑΠΕΖΑ (ΚΟ)	1,579,744,037	0.3	394.94	1.34	X		0.250	0.283	-11.66	---	---	---	2010	
ΕΛΛ	ΕΛΛΑΔΟΣ ΤΡΑΠΕΖΑ (ΚΟ)	19,864,886	5.6	274.14	0.93	K		13.80	14.70	-6.12	1.138	---	---	---	
ΕΤΕ	ΕΘΝΙΚΗ ΤΡΑΠΕΖΑ (ΚΟ)	956,090,482	5	2,246.81	7.63	K		2.35	2.75	-14.55	0.411	---	---	2010	
ΕΥΡΩΒ	EUROBANK EFG (ΚΟ)	552,948,427	2.22	569.54	1.94	K		1.03	0.920	11.96	0.641	---	---	---	
ΚΥΠΡ	ΚΥΠΡΟΥ ΤΡΑΠΕΖΑ (ΚΟ)	899,527,638	1	990.66	3.37	K	8	0.585	0.772	-24.22	0.335	0.32	0.29	2010	
ΜΑΡΦΩ	MARFIN POPULAR BANK (ΚΟ)	1,611,110,558	0.85	496.22	1.69	K	8	0.308	0.400	-23.00	0.485	---	---	2010	
ΠΕΙΡ	ΠΕΙΡΑΙΩΣ ΤΡΑΠΕΖΑ (ΚΟ)	1,143,326,564	0.3	543.08	1.85	K		0.475	0.680	-30.15	0.407	0.02	---	2010	
ΠΡΟ	PROTON ΤΡΑΠΕΖΑ Α.Ε. (ΚΟ)	62,683,822	0.3			A					---	---	---	---	
ΤΒΑΝΚ	T BANK (ΚΟ)	144,688,060	0.6			A					---	---	---	---	
ΤΤ	ΤΑΧΥΔΡΟΜΙΚΟ ΤΑΜΙΕΥΤΗΡΙΟ (ΚΟ)	284,465,964	3.7	227.57	0.77	K		0.800	0.785	1.91	0.733	---	---	2010	
<b>Ασφάλειες Ιδιοκτησίας &amp; Ζημιών</b>															
1	Τίτλοι-Stocks, ΣΥΝΟΛΟ ΚΛΑΔΟΥ :	100,870,197		11.83	0.04										
ΑΣΑΣΚ	ΑΣΠΙΣ ΠΡΟΝΟΙΑ (ΚΟ)	73,366,520	0.7			A					---	---	---	---	
ΕΥΠΙΚ	ΕΥΡΩΠΑΪΚΗ ΠΙΣΤΗ (ΚΟ)	27,503,677	0.6	11.83	0.04	K		0.430	0.459	-6.32	3.683	0.14	0.08	2010	
<b>Μεσίτες Ασφαλίσεων</b>															
1	Τίτλοι-Stocks, ΣΥΝΟΛΟ ΚΛΑΔΟΥ :	6,000,000		1.19	0.00										
ΕΥΒΡΚ	ΓΙΟΥΡΟΜΠΡΟΚΕΡΣ (ΚΟ)	6,000,000	0.6	1.19	0.00	K		0.198	0.200	-1.00	35.683	---	---	2010	
<b>Εταιρείες Επενδύσεων</b>															
2	Τίτλοι-Stocks, ΣΥΝΟΛΟ ΚΛΑΔΟΥ :	65,107,194		13.59	0.05										
ΑΙΟΛΚ	ΑΙΟΛΙΚΗ ΑΕΕΧ (ΚΟ)	11,178,000	1.45	9.50	0.03	K		0.850	0.928	-8.41	8.517	---	---	2010	
ΑΛΤΙ	ALTIUS ΑΕΕΧ (ΚΟ)	5,280,000	0.8			A					---	---	---	---	
ΑΝΔΡΟ	ΑΝΔΡΟΜΕΔΑ ΑΕΕΧ (ΚΟ)	26,870,000	0.66	4.08	0.01	K		0.152	0.136	11.76	12.071	---	---	2010	
ΕΛΑΙΝ	EUROLINE ΑΕΕΧ (ΚΟ)	10,629,194	0.33			A					---	---	---	---	
ΙΝΤΕΡ	INTERINVEST ΑΕΕΧ (ΚΟ)	11,150,000	0.39			A					---	---	---	---	
<b>Επενδυτικές Υπηρεσίες</b>															
1	Τίτλοι-Stocks, ΣΥΝΟΛΟ ΚΛΑΔΟΥ :	65,368,563		203.3	0.69										
ΕΧΑΕ	ΕΛΛΗΝΙΚΑ ΧΡΗΜΑΤΙΣΤΗΡΙΑ (ΚΟ)	65,368,563	0.87	203.30	0.69	K		3.11	3.30	-5.76	0.522	0.50	0.34	2010	
<b>Συμμετοχές &amp; Ανάπτυξη Ακίνητης Περιουσίας</b>															
8	Τίτλοι-Stocks, ΣΥΝΟΛΟ ΚΛΑΔΟΥ :	205,717,635		217.89	0.74										
ΒΑΛΚ	ΒΑΛΚΑΝ ΑΚΙΝΗΤΑ (ΚΟ)	20,121,710	1.21	6.64	0.02	K		0.330	0.342	-3.51	18.006	---	---	2010	
ΒΩΒΟΣ	ΒΩΒΟΣ ΜΠΑΜΠΗΣ (ΚΟ)	33,930,000	0.3	12.55	0.04	K		0.370	0.484	-23.55	1.008	---	---	2010	
ΕΛΒΙΟ	ΕΛΒΙΕΜΕΚ (ΚΟ)	7,085,888	1.47	26.22	0.09	E		3.70	3.70	0.00	---	---	---	2010	
ΚΑΜΠ	REDS (ΚΟ)	57,434,884	1.31	34.29	0.12	K		0.597	0.779	-23.36	5.426	---	---	2010	
ΚΕΚΡ	ΚΕΚΡΩΨ (ΚΟ)	3,300,689	0.35	12.11	0.04	K		3.67	3.07	19.54	6.376	---	---	2010	
ΚΕΡΑΛ	ΚΕΡΑΜΕΙΑ-ΑΛΜΑΤΙΝΗ (ΚΟ)	24,619,524	0.5	9.21	0.03	E		0.374	0.374	0.00	---	---	---	2010	
ΛΑΜΔΑ	LAMDA DEVELOPMENT(ΚΟ)	44,257,000	0.3	112.86	0.38	K		2.55	2.54	0.39	5.237	0.11	0.08	2010	
ΠΑΣΑΛ	PASAL Α.Ε. (ΚΟ)	14,967,940	0.5	4.01	0.01	K		0.268	0.300	-10.67	22.632	---	---	2010	
<b>Υπηρεσίες Ακίνητης Περιουσίας</b>															
1	Τίτλοι-Stocks, ΣΥΝΟΛΟ ΚΛΑΔΟΥ :	14,000,000		106.4	0.36										
ΑΣΤΑΚ	ALPHA ΑΣΤΙΚΑ ΑΚΙΝΗΤΑ (ΚΟ)	14,000,000	3.8	106.40	0.36	X		7.60	7.60	0.00	---	0.32	0.22	2010	
<b>Ε.Ε.Α.Π. Βιομηχανικών &amp; Επαγγελματικών Χώρων</b>															
2	Τίτλοι-Stocks, ΣΥΝΟΛΟ ΚΛΑΔΟΥ :	67,228,240		56.25	0.19										
ΜΙΓΡΕ	MIG REAL ESTATE (ΚΟ)	12,340,000	3	19.25	0.07	K		1.56	1.72	-9.30	6.833	---	---	2011	
ΤΡΑΣΤΟΡ	TRASTOR Α.Ε.Ε.Α.Π. (ΚΟ)	54,888,240	1.13	36.99	0.13	K		0.674	0.630	6.98	4.590	---	---	2010	
<b>Εξειδικευμένες Ε.Ε.Α.Π.</b>															
1	Τίτλοι-Stocks, ΣΥΝΟΛΟ ΚΛΑΔΟΥ :	61,000,000		244.	0.83										
ΕΥΠΡΟ	EUROBANK PROPERTIES ΑΕΕΑΠ (ΚΟ)	61,000,000	2.13	244.00	0.83	K		4.00	3.80	5.26	1.737	0.15	0.08	2011	
<b>Εξειδικευμένες Χρηματοοικονομικές Υπηρεσίες</b>															
4	Τίτλοι-Stocks, ΣΥΝΟΛΟ ΚΛΑΔΟΥ :	1,072,815,513		382.49	1.30										
ΚΟΥΜ	ΚΟΥΜΠΑΣ ΣΥΜΜΕΤΟΧΩΝ (ΚΟ)	17,544,600	0.6	0.91	0.00	E		0.052	0.141	-63.12	---	---	---	2010	
ΜΙΓ	MARFIN INVESTMENT GROUP (ΚΟ)	770,328,185	0.54	319.69	1.09	K		0.415	0.420	-1.19	0.538	---	---	2010	
ΠΑΡΝ	ΠΑΡΝΑΣΣΟΣ (ΚΟ)	20,210,127	1.53	7.62	0.03	K		0.377	0.312	20.83	4.063	---	---	2010	
ΣΙΕΝΣ	SCIENS ΣΥΜΜΕΤΟΧΩΝ (ΚΟ)	264,732,601	0.6	54.27	0.18	K		0.205	0.203	0.99	1.726	---	---	2010	
<b>Σταθερή Τηλεφωνία</b>															
1	Τίτλοι-Stocks, ΣΥΝΟΛΟ ΚΛΑΔΟΥ :	506,925,989		1,166.56	3.96										
ΛΑΝΕΤ	LAN-NET (ΚΟ)	16,775,600	3.25			A					---	---	---	---	
ΟΤΕ	ΟΤΕ (ΚΟ)	490,150,389	2.39	1,166.56	3.96	K		2.38	2.83	-15.90	0.427	---	---	2011	

P/E	Μέσομα / Προβλεπόμενα 2008 Dividend / Interim Dividend 2008	Μέσομα / Προβλεπόμενα 2009 Dividend / Interim Dividend 2009	Μερισματοπρόσδοξη Dividend Yield (%) (14)	Διακυμάνσεις Τιμών Φεβρουαρίου Monthly Price in February		Διακυμάνσεις Τιμών από 1/1/2011 Price Range since 1.1.2011		Αξία Συναλλαγών Value of Transactions (9)	Συναλλαγές σε Τεμάχια Shares Transactions in Items (7) (1)	Αριθμός Πράξεων Number of Trades	Μηνιαία Εμπορευσιμότητα Monthly Marketability (%)	Securities (11)
				Κατώτερη Low	Ανώτερη High	Κατώτερη Low	Ανώτερη High					
<b>Banks</b>												
								1,158,950,685.84	970,994,608	451,621	9.92	: TOTAL OF SECTOR
15.5	---	---	---	1.12	1.95	0.42	1.95	326,138,357.63	207,952,684	100,343	38.92	ALPHA BANK (CR)
---	---	---	---	0.24	0.46	0.21	0.46	14,693,726.07	39,465,488	18,192	2.25	ATE (CR)
**	---	---	---	0.28	0.44	0.18	0.44	1,472,185.70	3,919,078	3,704	1.60	ATTICA BANK S.A. (CR)
---	---	---	---	0.25	0.29	0.25	0.35	341,405.24	1,246,998	741	0.08	GENIKI BANK (CR)
---	---	1.98	14.32	13.40	15.43	11.36	15.97	1,945,823.09	135,916	2,674	0.68	BANK OF GREECE (CR)
---	---	---	---	2.08	3.13	1.29	3.13	406,293,710.53	147,946,227	104,957	15.47	NATIONAL BANK (CR)
---	---	---	---	0.72	1.48	0.29	1.48	181,424,646.53	172,477,017	76,074	31.19	EUROBANK EFG (CR)
1.3	1.4	0.06	15.66	0.53	0.82	0.47	0.82	78,824,424.86	117,005,026	36,147	13.01	BANK OF CYPRUS (CR)
4.2	4.7	---	---	0.24	0.44	0.23	0.44	33,122,877.63	95,453,723	25,771	5.92	MARFIN POPULAR BANK (CR)
55.5	---	---	---	0.40	0.81	0.22	0.81	96,695,601.53	163,283,555	62,148	14.28	PIRAEUS BANK (CR)
---	---	---	---	---	---	---	---	0.00	0	0	0.00	PROTON BANK S.A. (CR)
---	---	---	---	---	---	---	---	0.00	0	0	0.00	T BANK (CR)
---	---	---	---	0.62	1.06	0.33	1.06	17,997,927.03	22,108,896	20,870	7.77	TT HELLENIC POSTBANK (CR)
<b>Property &amp; Casualty Insurance</b>												
								53,546.21	124,754	171	0.12	: TOTAL OF SECTOR
---	---	---	---	---	---	---	---	0.00	0	0	0.00	ASPIS PRONIA GEN. INSUR. (CR)
3.0	5.7	0.04	9.30	0.40	0.47	0.36	0.47	53,546.21	124,754	171	0.45	EUROPEAN RELIANCE INSUR. (CR)
<b>Insurance Brokers</b>												
								111.98	510	2	0.01	: TOTAL OF SECTOR
---	---	---	---	0.20	0.22	0.20	0.23	111.98	510	2	0.01	EUROBROKERS S.A. (CR)
<b>Equity Investment Instruments</b>												
								167,398.68	345,677	304	0.53	: TOTAL OF SECTOR
---	---	---	---	0.78	0.98	0.78	1.00	143,355.57	173,709	174	1.55	AEOLIAN INVESTMENT FUND (CR)
---	---	---	---	---	---	---	---	0.00	0	0	0.00	ALTIVUS INV. FUND SA (CR)
---	---	---	---	0.12	0.16	0.08	0.16	24,043.11	171,968	130	0.64	ANDROMEDA SA (CR)
---	---	---	---	---	---	---	---	0.00	0	0	0.00	EUROLINE INVESTMENTS SA (CR)
---	---	---	---	---	---	---	---	0.00	0	0	0.00	INTERINVEST INT. INV. SA (CR)
<b>Investment Services</b>												
								19,476,437.75	5,917,787	11,345	9.05	: TOTAL OF SECTOR
6.2	9.1	0.15	---	4.82	2.86	3.60	2.46	19,476,437.75	5,917,787	11,345	9.05	HELLENIC EXCHANGES (CR)
<b>Real Estate Holding &amp; Development</b>												
								5,086,940.81	9,401,448	9,303	4.57	: TOTAL OF SECTOR
---	---	---	---	0.25	0.37	0.24	0.38	14,372.12	40,768	92	0.20	BALKAN R.E. (CR)
---	---	---	---	0.33	0.53	0.33	0.54	4,090,444.53	8,886,768	7,805	26.19	BABIS VOVOUS SA (CR)
---	---	---	---	3.70	3.70	3.70	3.70	0.00	0	0	0.00	ELVIEMEK (CR)
---	---	---	---	0.53	0.80	0.53	0.92	64,140.35	92,142	260	0.16	REDS S.A. (CR)
---	---	---	---	2.75	3.95	1.42	3.95	385,745.44	114,253	818	3.46	KEKROPS SA (CR)
---	---	---	---	0.37	0.37	0.37	0.37	112.20	300	1	0.00	KERAMIA-ALLATINI (CR)
23.3	33.3	---	---	2.33	2.70	1.91	2.70	515,406.95	203,350	227	0.46	LAMDA DEVELOPMENT SA (CR)
---	---	---	---	0.20	0.31	0.17	0.31	16,719.22	63,867	100	0.43	PASAL DEVELOPMENT S.A. (CR)
<b>Real Estate Services</b>												
								66,571.00	8,770	54	0.06	: TOTAL OF SECTOR
23.9	34.4	---	---	7.50	7.60	6.46	7.60	66,571.00	8,770	54	0.06	ALPHA REAL ESTATE SA(CR)
<b>Industrial &amp; Office REITs</b>												
								218,578.48	208,552	630	0.31	: TOTAL OF SECTOR
---	---	0.15	9.62	1.19	1.83	1.19	2.71	158,391.61	115,565	453	0.94	MIG REAL ESTATE (CR)
---	---	0.10	14.84	0.62	0.70	0.58	0.70	60,186.87	92,987	177	0.17	TRASTOR REAL EST. INV. CO.(CR)
<b>Specialty REITs</b>												
								1,040,205.60	262,677	1,019	0.43	: TOTAL OF SECTOR
27.0	47.8	0.54	13.41	3.65	4.24	3.51	4.24	1,040,205.60	262,677	1,019	0.43	EUROBANK PROPERTIES REIC (CR)
<b>Specialty Finance</b>												
								18,741,989.23	42,988,420	20,274	4.01	: TOTAL OF SECTOR
---	---	---	---	0.05	0.16	0.04	0.16	6,131.53	59,601	41	0.34	KOYMBAS SYNERGY GROUP (CR)
---	---	---	---	0.35	0.51	0.33	0.51	18,206,610.98	41,230,920	18,736	5.35	MARFIN INVESTMENT GROUP (CR)
---	---	---	---	0.27	0.57	0.23	0.57	353,536.37	832,809	1,373	4.12	PARNASSOS ENTERP. (CR)
---	---	---	---	0.20	0.21	0.19	0.21	175,710.35	865,090	124	0.33	SCIENS INTL HOLDINGS SA (CR)
<b>Fixed Line Telecommunications</b>												
								70,921,990.36	25,910,147	30,248	5.11	: TOTAL OF SECTOR
---	---	---	---	---	---	---	---	0.00	0	0	0.00	LAN-NET (CR)
---	---	0.12	4.95	2.32	3.04	2.32	3.26	70,921,990.36	25,910,147	30,248	5.29	OTE (CR)

Σύμβολο ΟΑΣΗΣ OASHS Code	Χρεόγραφα (1)	Αριθμός Εισηγμένων Χρεογράφων Number of Listed Securities (^)	Όνομαστική Αξία Nominal Value	Χρημ/κή Αξία (Εκατ. Ευρώ) Market Capitalisation (Million Euro) (***)	% στη Συνολική Χρημ/κή Αξία% in Total Market Capitalisation	Κατηγορία - Category (\$)	No Σημείωσης - Note Nr	Τιμή Κλεισίματος Closing Price	Τιμή Κλεισίματος Πρ. Μηνά Previous Month Closing Price	% Μεταβολή Μηνός % Monthly Price Change	% Spread Μηνός % Monthly Spread	Κέρδη ανά Μετοχή Profits per Share		Έτος χρήσης Fiscal year
												προ φόρων before tax	μετά φόρων after tax	
<b>Εξοπλισμός Τηλεπικοινωνιών</b>														
3	Τίτλοι-Stocks, ΣΥΝΟΛΟ ΚΛΑΔΟΥ :	149,049,836		40.26	0.14									
	INTKA INTRACOM HOLDINGS (ΚΟ)	133,026,017	1.41	29.80	0.10	K	0.224	0.211	6.16	1.365				2010
	MARAK MARAK ΗΛΕΚΤΡΟΝΙΚΗ (ΚΟ)	9,567,289	0.3	2.07	0.01	E	0.216	0.216	0.00					2010
	SPESZ SPACE HELLAS (ΚΟ)	6,456,530	1.6	8.39	0.03	K	1.30	1.28	1.56	34.741	0.01			2010
<b>Διυλιστήρια</b>														
1	Τίτλοι-Stocks, ΣΥΝΟΛΟ ΚΛΑΔΟΥ :	110,782,980		587.15	2.00									
	MOH ΜΟΤΟΡ ΟΪΛ (ΚΟ)	110,782,980	0.95	587.15	2.00	K	5.30	5.95	-10.92	0.438	1.14	0.74		2010
<b>Καθετοποιημένες Εταιρ. Πετρελαίου &amp; Φυσικού Αερίου</b>														
2	Τίτλοι-Stocks, ΣΥΝΟΛΟ ΚΛΑΔΟΥ :	329,463,315		1,695.29	5.76									
	ELIN ΕΛΙΝΟΙΛ (ΚΟ)	23,828,130	0.5	14.30	0.05	K	0.600	0.639	-6.10	10.965	0.13	0.08		2010
	ELPE ΕΛΛΗΝΙΚΑ ΠΕΤΡΕΛΑΙΑ (ΚΟ)	305,635,185	2.18	1,680.99	5.71	K	5.50	5.77	-4.68	0.520	0.51	0.37		2011
<b>Συμβατικός Ηλεκτρισμός</b>														
1	Τίτλοι-Stocks, ΣΥΝΟΛΟ ΚΛΑΔΟΥ :	232,000,000		814.32	2.77									
	ΔΕΗ ΔΕΗ (ΚΟ)	232,000,000	4.6	814.32	2.77	K	3.51	3.98	-11.81	0.390	3.13	2.36		2010
<b>Υδρευση</b>														
2	Τίτλοι-Stocks, ΣΥΝΟΛΟ ΚΛΑΔΟΥ :	142,800,000		533.06	1.81									
	ΕΥΑΓΣ ΕΥΑΘ (ΚΟ)	36,300,000	1.12	137.94	0.47	K	3.80	3.50	8.57	1.588	0.58	0.34		2010
	ΕΥΔΑΠ ΕΥΔΑΠ (ΚΟ)	106,500,000	0.6	395.12	1.34	K	3.71	3.24	14.51	1.402	0.28	0.11		2010
<b>Βασικά Χημικά</b>														
1	Τίτλοι-Stocks, ΣΥΝΟΛΟ ΚΛΑΔΟΥ :	26,730,187		14.78	0.05									
	ΕΛΤΟΝ ΕΛΤΟΝ (ΚΟ)	26,730,187	0.6	14.78	0.05	K	0.553	0.574	-3.66	6.060	0.12	0.07		2010
<b>Εξειδικευμένα Χημικά</b>														
7	Τίτλοι-Stocks, ΣΥΝΟΛΟ ΚΛΑΔΟΥ :	228,956,034		287.96	0.98									
	ΔΑΙΟΣ ΔΑΙΟΣ ΠΛΑΣΤΙΚΑ (ΚΟ)	15,000,000	0.3	82.20	0.28	K	5.48	5.89	-6.96	13.977	0.01	0.00		2010
	ΔΡΟΥΚ ΝΤΡΟΥΚΦΑΡΜΠΕΙ ΕΛΛΑΣ (ΚΟ)	15,492,480	0.37	3.44	0.01	K	0.222	0.328	-32.32	18.199				2010
	ΕΔΡΙΠ EURODRIP (ΚΟ)	44,448,600	0.6	40.18	0.14	K	0.904	0.690	31.01	7.302	0.00			2010
	ΠΕΤΖΚ ΠΕΤΖΕΤΑΚΣ Α. (ΚΟ)	25,583,146	0.3			A								
	ΠΛΑΘ ΠΛΑΣΤΙΚΑ ΘΡΑΚΗΣ (ΚΟ)	45,949,500	0.5	23.07	0.08	K	0.502	0.484	3.72	3.375				2010
	ΠΛΑΚΡ ΠΛΑΣΤΙΚΑ ΚΡΗΤΗΣ (ΚΟ)	27,379,200	0.33	118.83	0.40	K	4.34	3.96	9.60	5.823	0.36	0.25		2010
	ΣΑΔΚΑ CYCLOON ΕΛΛΑΣ (ΚΟ)	26,664,840	0.47	9.07	0.03	K	0.340	0.290	17.24	11.037	0.08	0.06		2010
	ΣΠΥΡ ΣΠΥΡΟΥ ΑΓΡ. ΟΙΚ (ΚΟ)	28,438,268	0.3	11.18	0.04	K	0.393	0.378	3.97	12.001				2010
<b>Άλουμινο</b>														
4	Τίτλοι-Stocks, ΣΥΝΟΛΟ ΚΛΑΔΟΥ :	193,326,851		157.46	0.54									
	ΑΛΚΟ ΑΛΚΟ ΕΛΛΑΣ (ΚΟ)	17,200,576	1.25	4.73	0.02	K	0.275	0.260	5.77	21.396				2010
	ΑΛΜΥ ΑΛΟΥΜΥΛΑ (ΚΟ)	22,016,250	0.37	6.54	0.02	K	0.297	0.319	-6.90	4.235				2010
	ΕΛΒΑ ΕΛΒΑΛ (ΚΑ)	124,100,815	0.3	138.99	0.47	K	1.12	1.20	-6.67	1.567	0.09	0.08		2010
	ΕΤΕΜ ΕΤΕΜ (ΚΑ)	30,009,210	0.31	7.20	0.02	K	0.240	0.235	2.13	4.040				2010
<b>Μη Σιδηρούχα Μέταλλα</b>														
2	Τίτλοι-Stocks, ΣΥΝΟΛΟ ΚΛΑΔΟΥ :	218,195,489		370.54	1.26									
	ΜΥΤΙΛ ΜΥΤΙΛΗΝΑΙΟΣ (ΚΟ)	116,915,862	1.07	321.52	1.09	K	2.75	3.18	-13.52	0.426				2010
	ΧΑΚΟΡ ΧΑΛΚΟΡ (ΚΑ)	101,279,627	0.38	49.02	0.17	K	0.484	0.496	-2.42	2.583				2010
<b>Χάλυβας</b>														
9	Τίτλοι-Stocks, ΣΥΝΟΛΟ ΚΛΑΔΟΥ :	335,719,086		235.93	0.80									
	ΕΛΣΤΡ ΕΛΑΣΤΡΟΝ (ΚΟ)	18,648,000	1	10.57	0.04	K	0.567	0.505	12.28	3.440	0.03	0.01		2010
	ΚΟΡΑΕ ΚΟΡΔΕΛΛΟΥ Χ. ΑΦΟΙ (ΚΟ)	21,224,340	0.42	6.49	0.02	K	0.306	0.290	5.52	18.508				2010
	ΛΕΒΚ ΛΕΒΕΝΤΕΡΗΣ Ν. (ΚΑ)	8,321,682	0.67	5.10	0.02	K	0.385	0.363	6.06	31.400				2010
	ΛΕΒΠ ΛΕΒΕΝΤΕΡΗΣ Ν. (ΠΑ)	2,160,524	0.67			K	0.879	0.879	0.00	13.170				2010
	ΜΠΤΚ ΜΠΗΤΡΟΣ ΣΥΜΜΕΤΟΧΙΚΗ (ΚΟ)	15,842,391	1.51	7.60	0.03	K	0.480	0.470	2.13	19.488				2010
	ΣΙΔΕ ΣΙΔΕΝΟΡ (ΚΟ)	96,243,908	0.41	105.87	0.36	K	1.10	1.18	-6.78	1.797				2010
	ΣΙΔΑΜΑ ΣΙΔΑΜΑ (ΚΟ)	10,000,000	1.35	8.98	0.03	K	0.898	0.504	78.17	11.738				2010
	ΣΩΛΚ ΣΩΛ/ΓΕΙΑ ΚΟΡΙΝΘΟΥ (ΚΟ)	124,170,201	0.78	88.78	0.30	K	0.715	0.631	13.31	1.213	0.01			2010
	ΤΖΚΑ ΤΖΙΡΑΚΙΑΝ ΠΡΟΦΙΛ (ΚΑ)	12,700,000	0.45	2.53	0.01	K	0.199	0.323	-38.39	23.519				2010
	ΧΑΛΥΒ ΧΑΛΥΒΟΦΥΛΛΩΝ (ΚΟ)	26,408,040	0.3			A								
<b>Ορυχεία</b>														
2	Τίτλοι-Stocks, ΣΥΝΟΛΟ ΚΛΑΔΟΥ :	51,579,387		256.32	0.87									
	ΑΡΒΑ S & B ΒΙΟΜΗΧ. ΟΡΥΚΤΑ (ΚΟ)	51,110,687	1	253.51	0.86	K	4.96	4.67	6.21	4.309				2010
	ΜΕΡΚΟ ΜΕΡΜΕΡΕΝ ΚΟΜΒ. Α.Δ. ΠΡ. (ΕΛΠ)	468,700		2.81	0.01	K	6.00	5.70	5.26	5.156	19.88	19.27		2010
<b>Οικοδομικά Υλικά &amp; Εξαρτήματα</b>														
12	Τίτλοι-Stocks, ΣΥΝΟΛΟ ΚΛΑΔΟΥ :	459,752,602		1,383.16	4.70									
	ΑΚΡΙΤ ΑΚΡΙΤΑΣ (ΚΟ)	13,000,000	1	3.55	0.01	K	0.273	0.481	-43.24	24.994				2010
	ΒΕΤΑΝ ΒΕΤΑΝΕΤ (ΚΟ)	21,676,536	0.64			A								
	ΒΙΟΣΚ ΟΝΙΒΙΟΣ (ΚΟ)	91,770,944	0.3	3.95	0.01	K	0.043	0.050	-14.00	7.728				2010
	ΗΡΑΚ ΗΡΑΚΛΗΣ ΑΓΕΤ (ΚΟ)	71,082,707	2.68	121.55	0.41	X	1.71	1.63	4.91					2010



P/E		Μέγιστο / Προβλεπόμενο 2008 Dividend / Interim Dividend 2008		Μέγιστο / Προβλεπόμενο 2009 Dividend / Interim Dividend 2009		Μερισματοδόση Dividend Yield (%) (19)		Διακυμάνσεις Τιμών Φεβρουαρίου Monthly Price Range in February		Διακυμάνσεις Τιμών από 1/1/2011 Price Range since 1.1.2011		Αξία Συναλλαγών Value of Transactions (9)	Συναλλαγές σε Τεμάχια Shares Transactions in Items (7) (1)	Αριθμός Πράξεων Number of Trades	Μηνιαία Εμπορευσιμότητα Monthly Marketability (%)	Securities (11)
πριν φόρων before tax	μετά φόρων after tax					Κατώτερη Low	Ανώτερη High	Κατώτερη Low	Ανώτερη High							
<b>Telecommunications Equipment</b>																
												2,037,873.99	8,232,939	4,631	5.52	: TOTAL OF SECTOR
---	---	---	---	---	---	0.21	0.30	0.14	0.30			2,035,342.04	8,230,979	4,611	6.19	INTRACOM HOLDINGS (CR)
---	---	---	---	---	---	0.22	0.22	0.22	0.22			0.00	0	0	0.00	MARAC ELECTRONICS (CR)
95.4	---	---	---	---	---	1.15	1.35	0.84	1.43			2,531.95	1,960	20	0.03	SPACE HELLAS SA (CR)
<b>Exploration &amp; Production</b>																
												15,907,475.98	2,755,112	9,964	2.49	: TOTAL OF SECTOR
4.6	7.1	0.25	---	4.72	5.25	6.36	4.89	6.36				15,907,475.98	2,755,112	9,964	2.49	MOTOR OIL (CR)
<b>Integrated Oil &amp; Gas</b>																
												8,626,276.28	1,502,533	6,599	0.46	: TOTAL OF SECTOR
4.7	7.2	---	---	---	0.56	0.70	0.38	0.70				19,069.00	30,744	252	0.13	ELINOIL S.A. (CR)
10.7	14.9	0.45	---	8.18	5.38	6.24	5.38	6.44				8,607,207.28	1,471,789	6,347	0.48	HELLENIC PETROLEUM (CR)
<b>Conventional Electricity</b>																
												51,098,279.24	13,144,540	25,337	5.67	: TOTAL OF SECTOR
1.1	1.5	0.79	---	22.51	3.22	4.54	3.08	4.54				51,098,279.24	13,144,540	25,337	5.67	PPC (CR)
<b>Water</b>																
												4,217,537.07	1,132,459	4,254	0.79	: TOTAL OF SECTOR
6.6	11.1	0.11	---	3.00	3.27	4.03	2.75	4.03				1,364,127.82	362,455	1,611	1.00	THESSALONIKA WATER & SEWERAGE
13.2	34.8	0.04	---	1.08	3.10	4.20	2.95	4.20				2,853,409.25	770,004	2,643	0.72	EYDAP S.A. (CR)
<b>Commodity Chemicals</b>																
												33,293.48	60,685	291	0.23	: TOTAL OF SECTOR
4.6	7.4	---	---	---	0.46	0.59	0.46	0.63				33,293.48	60,685	291	0.23	ELTON SA (CR)
<b>Specialty Chemicals</b>																
												1,131,175.40	1,221,461	1,611	0.53	: TOTAL OF SECTOR
**	**	---	---	---	4.90	5.89	4.41	6.16				43,289.07	8,255	161	0.06	DAIOS PLASTICS SA (CR)
---	---	---	---	---	0.22	0.33	0.22	0.34				1,835.59	7,266	15	0.05	DRUCKFARBEN HELLAS (CR)
**	---	---	---	---	0.60	0.93	0.56	0.93				146,196.82	183,230	233	0.41	EURODRIP SA (CR)
---	---	---	---	---	---	---	---	---				0.00	0	0	0.00	PETZETAKIS SA (CR)
---	---	0.04	---	7.17	0.45	0.57	0.40	0.57				279,278.14	549,753	648	1.20	THRACE PLASTICS SA (CR)
12.1	17.7	---	---	---	3.90	4.42	3.69	4.42				543,455.47	132,221	164	0.48	CRETE PLASTICS SA (CR)
4.2	5.4	---	---	---	0.29	0.40	0.26	0.40				57,077.37	170,844	281	0.64	CYCLON HELLAS SA (CR)
---	---	---	---	---	0.34	0.40	0.26	0.40				60,042.94	169,892	109	0.60	SPIROY AGRICULTURE SA (CR)
<b>Aluminum</b>																
												1,259,051.04	1,214,344	2,396	0.63	: TOTAL OF SECTOR
---	---	---	---	---	0.22	0.35	0.19	0.37				13,405.29	46,583	96	0.27	ALCO HELLAS SA (CR)
---	---	---	---	---	0.27	0.34	0.23	0.34				10,234.80	32,321	90	0.15	ALUMIL (CR)
12.1	14.6	---	---	---	1.06	1.43	1.04	1.43				1,186,267.73	949,761	1,825	0.77	ELVAL SA. (CB)
---	---	---	---	---	0.22	0.32	0.20	0.32				49,143.22	185,679	385	0.62	ETEM SA (CB)
<b>Nonferrous Metals</b>																
												30,805,224.78	10,741,973	22,652	4.92	: TOTAL OF SECTOR
---	---	---	---	---	2.57	3.44	2.53	3.44				30,248,455.10	9,761,002	21,099	8.35	MYTILINEOS HOLDINGS (CR)
---	---	---	---	---	0.47	0.68	0.39	0.68				556,769.68	980,971	1,553	0.97	HALKOR SA (CB)
<b>Steel</b>																
												5,883,814.17	7,000,713	9,418	2.09	: TOTAL OF SECTOR
19.6	41.1	---	---	---	0.49	0.68	0.35	0.68				369,217.47	615,349	1,194	3.30	ELASTRON (CR)
---	---	---	---	---	0.26	0.41	0.18	0.41				59,112.52	179,638	254	0.85	KORDELLOS BROS SA (CR)
---	---	---	---	---	0.33	0.39	0.31	0.39				1,008.83	2,905	22	0.03	N. LEVEDERIS SA (CB)
---	---	0.04	---	4.95	0.88	0.88	0.88	0.89				0.00	0	0	0.00	N. LEVEDERIS SA (PB)
---	---	---	---	---	0.42	0.51	0.31	0.52				13,017.42	27,972	98	0.18	BITROS HOLDING SA (CR)
---	---	---	---	---	1.03	1.57	0.84	1.57				2,071,763.67	1,587,116	2,795	1.65	SIDENOR (CR)
---	---	---	---	---	0.50	0.90	0.45	0.90				47,628.02	66,107	135	0.66	SIDMA SA (CR)
87.7	---	---	---	---	0.62	0.90	0.45	0.90				3,318,507.24	4,506,521	4,888	3.63	CORINTH PIPEWORKS SA (CR)
---	---	---	---	---	0.20	0.32	0.18	0.32				3,559.00	15,105	32	0.12	GIRAKIAN PROFIL SA (CB)
---	---	---	---	---	---	---	---	---				0.00	0	0	0.00	SHEET STEEL SA (CR)
<b>General Mining</b>																
												694,384.32	138,493	679	0.27	: TOTAL OF SECTOR
---	---	---	---	---	4.35	5.66	3.98	5.66				545,265.04	113,254	274	0.22	S & B IND. MINERALS (CR)
0.3	0.3	1.06	---	17.59	5.35	6.40	4.69	6.40				149,119.28	25,239	405	5.38	MERMEREN KOMB. A.D. PR. (GDR)
<b>Building Materials &amp; Fixtures</b>																
												15,189,883.81	5,753,529	8,051	1.25	: TOTAL OF SECTOR
---	---	---	---	---	0.24	0.47	0.24	0.53				2,018.72	5,853	84	0.05	AKRITAS SA (CR)
---	---	---	---	---	---	---	---	---				0.00	0	0	0.00	BETANET (CR)
---	---	---	---	---	0.03	0.09	0.03	0.09				210,480.21	3,618,606	781	3.94	UNIBIOS (CR)
---	---	---	---	---	1.60	1.83	1.52	1.93				98,231.38	57,519	125	0.08	HERACLES GEN.CEMENT CO. (CR)

Σύμβολο ΟΛΣΗΣ OASHS Code	Χρεόγραφα (1)	Αριθμός Εισηγμένων Χρεογράφων Number of Listed Securities (^)	Ονομαστική Αξία Nominal Value	Χρημ/κή Αξία (Εκατ. Ευρώ) Market Capitalisation (Million Euro) (***)	% στη Συνολική Χρημ/κή Αξία% in Total Market Capitalisation	Κατηγορία - Category (\$)	No Σημείωσης - Note Nr	Τιμή Κλεισίματος Closing Price	Τιμή Κλεισίματος Πρ. Μηνός Previous Month Closing Price	% Μεταβολή Μηνός % Monthly Price Change	% Spread Μηνός % Monthly Spread	Κέρδη ανά Μετοχή Profits per Share		Έτος χρήσης Fiscal year
												προ φόρων before tax	μετά φόρων after tax	
<b>Οικοδομικά Υλικά &amp; Εξαρτήματα ( Συνέχεια )</b>														
ΙΚΤΙΝ	ΙΚΤΙΝΟΣ ΕΛΛΑΣ (ΚΟ)	28,580,100	0.4	19.95	0.07	K		0.688	0.800	-12.75	3.760	0.08	0.05	2010
ΚΥΡΜ	ΚΥΡΙΑΚΙΔΗΣ Η - F.H.L. (ΚΟ)	23,416,001	1.1	11.47	0.04	K		0.490	0.511	-4.11	6.283	0.14	0.01	2010
ΜΑΘΙΟ	ΜΑΘΙΟΣ ΠΥΡΙΜΑΧΑ (ΚΟ)	9,819,370	0.67	3.72	0.01	K		0.379	0.410	-7.56	35.622	---	---	2010
ΜΟΝΤΑ	ΒΑΡΒΕΡΗΣ Ν. - MODA BAGNO (ΚΟ)	18,810,000	0.44	5.85	0.02	K		0.311	0.358	-13.13	24.041	---	---	2010
ΕΥΛΚ	ΙΝΤΕΡΓΟΥΝΤ-ΕΥΛΕΜΠΟΡΙΑ (ΚΟ)	34,176,280	0.44	7.02	0.02	K		0.180	0.175	2.86	28.126	---	---	2010
ΕΥΛΠ	ΙΝΤΕΡΓΟΥΝΤ-ΕΥΛΕΜΠΟΡΙΑ (ΠΟ)	2,566,836	0.44			K		0.340	0.251	35.46	21.125	---	---	2010
ΣΕΛΜΚ	ΣΕΛΜΑΝ (ΚΟ)	60,221,300	0.4	6.62	0.02	X		0.110	0.110	0.00	---	---	---	2010
ΤΙΤΚ	ΤΙΤΑΝ (ΚΟ)	77,063,568	4	1,199.48	4.08	K		15.00	12.81	17.10	0.569	0.47	0.25	2011
ΤΙΤΠ	ΤΙΤΑΝ (ΠΟ)	7,568,960	4			K		5.75	6.47	-11.13	6.927	0.47	0.25	2011
<b>Κατασκευές</b>														
16 Τίτλοι-Stocks, ΣΥΝΟΛΟ ΚΛΑΔΟΥ :		782,275,552		437.73	1.49									
ΑΒΑΕ	J. & P. - ΑΒΑΕ (ΚΟ)	77,654,850	0.58	62.36	0.21	K		0.803	0.739	8.66	2.133	0.13	0.06	2010
ΑΕΓΕΚ	ΑΕΓΕΚ (ΚΟ)	33,301,715	0.32	5.06	0.02	E		0.152	0.116	31.03	---	0.00	0.00	2010
ΑΘΗΝΑ	ΑΘΗΝΑ (ΚΟ)	49,152,904	0.8	5.55	0.02	X		0.113	0.149	-24.16	---	0.04	0.01	2010
ΑΤΤΚ	ΑΤΤΙ - ΚΑΤ (ΚΟ)	81,644,555	0.3	2.86	0.01	E		0.035	0.021	66.67	---	---	---	2010
ΒΙΟΤ	ΒΙΟΤΕΡ (ΚΟ)	17,579,754	4.16	3.32	0.01	K		0.189	0.195	-3.08	20.718	---	---	2010
ΓΕΚΤΕΡΝΑ	ΓΕΚ ΤΕΡΝΑ (ΚΟ)	85,882,688	0.57	86.74	0.29	K		1.01	0.865	16.76	1.165	0.05	0.05	2010
ΔΙΕΚΑ	ΔΙΕΚΑΤ (ΚΟ)	17,894,046	0.59			A					---	---	---	---
ΔΟΜΙΚ	ΔΟΜΙΚΗ ΚΡΗΤΗΣ (ΚΟ)	15,878,748	0.48	6.89	0.02	K		0.434	0.548	-20.80	2.811	---	---	2010
ΕΔΡΑ	ΕΔΡΑΣΗ - ΨΑΛΛΙΔΑΣ Χ. (ΚΟ)	7,847,611	1.2	0.57	0.00	E		0.073	0.103	-29.13	---	---	---	2010
ΕΚΤΕΡ	ΕΚΤΕΡ (ΚΟ)	11,250,000	0.56	4.49	0.02	K		0.399	0.444	-10.14	11.016	---	---	2010
ΕΛΛΑΚΤΩΦ	ΕΛΛΑΚΤΩΡ (ΚΟ)	177,001,313	1.03	210.63	0.72	K		1.19	1.37	-13.14	1.019	0.05	0.03	2010
ΙΝΚΑΤ	ΙΝΤΡΑΚΑΤ (ΚΟ)	23,154,250	1.36	11.92	0.04	K		0.515	0.440	17.05	2.248	0.17	0.10	2010
ΚΛΜ	ΚΛΟΥΚΙΝΑΣ - ΛΑΓΠΑΣ (ΚΟ)	40,219,218	0.3	15.28	0.05	K		0.380	0.373	1.88	8.666	---	---	2010
ΜΕΣΟΧ	ΜΕΣΟΧΩΡΗΤΗ ΑΦΟΙ (ΚΟ)	22,000,000	0.44			A					---	---	---	---
ΜΗΔΚ	ΜΗΧΑΝΙΚΗ (ΚΟ)	66,937,526	0.7	15.46	0.05	E		0.177	0.211	-16.11	---	---	---	2010
ΜΗΔΠ	ΜΗΧΑΝΙΚΗ (ΠΟ)	25,968,987	0.7			E		0.139	0.160	-13.13	---	---	---	2010
ΜΟΧΛ	ΜΟΧΛΟΣ (ΚΟ)	4,588,137	1.6	3.67	0.01	K		0.800	0.843	-5.10	13.579	0.03	0.31	2010
ΠΡΔ	ΠΡΟΔΕΥΤΙΚΗ (ΚΟ)	24,319,250	0.3	2.92	0.01	K		0.120	0.117	2.56	14.761	0.02	0.00	2010
<b>Υλικά Συσκευασίας</b>														
6 Τίτλοι-Stocks, ΣΥΝΟΛΟ ΚΛΑΔΟΥ :		371,124,440		156.84	0.53									
ΒΙΣ	ΒΙΣ (ΚΟ)	4,968,600	2.88	2.98	0.01	K		0.599	0.770	-22.21	28.822	0.05	0.10	2010
ΚΑΡΤΖ	ΚΑΡΑΤΖΗ (ΚΟ)	14,679,792	1.44	27.89	0.09	K		1.90	2.00	-5.00	5.505	0.30	0.22	2010
ΜΑΙΚ	ΜΑΪΛΛΗΣ Μ.Ι. (ΚΟ)	322,925,288	0.3	25.19	0.09	E		0.078	0.087	-10.34	---	---	---	2010
ΠΑΠ	ΠΑΪΡΗΣ ΠΛΑΣΤΙΚΩΝ (ΚΟ)	4,971,466	1.46	2.30	0.01	K		0.462	0.462	0.00	31.214	---	---	2010
ΠΠΑΚ	PAPERPACK ΤΣΟΥΚΑΡΙΔΗΣ Ι. (ΚΟ)	11,859,270	0.3	1.33	0.00	K		0.112	0.104	7.69	18.521	---	---	2010
ΦΛΕΞΟ	FLEXOPACK (ΚΟ)	11,720,024	0.52	97.16	0.33	K		8.29	8.39	-1.19	4.605	0.31	0.22	2010
<b>Διαφοροποιημένες Βιομηχανίες</b>														
1 Τίτλοι-Stocks, ΣΥΝΟΛΟ ΚΛΑΔΟΥ :		199,474,091		664.25	2.26									
ΒΙΟΧΚ	ΒΙΟΧΑΛΚΟ (ΚΑ)	199,474,091	0.3	664.25	2.26	K		3.33	3.19	4.39	0.677	---	---	2010
<b>Ηλεκτρικά Μέρη &amp; Εξοπλισμός</b>														
2 Τίτλοι-Stocks, ΣΥΝΟΛΟ ΚΛΑΔΟΥ :		33,358,860		50.18	0.17									
ΑΛΚΑΤ	NEXANS ΕΛΛΑΣ (ΚΟ)	6,132,500	1.25	10.43	0.04	K		1.70	1.99	-14.57	10.924	0.40	0.28	2010
ΕΛΚΑ	ΕΛΛΗΝΙΚΑ ΚΑΛΩΔΙΑ (ΚΟ)	27,226,360	0.71	39.75	0.14	K		1.46	1.71	-14.62	2.133	0.00	---	2010
<b>Εμπορικά Οχήματα και Φορτηγά</b>														
3 Τίτλοι-Stocks, ΣΥΝΟΛΟ ΚΛΑΔΟΥ :		45,680,678		43.61	0.15									
ΕΛΤΚ	ΕΛΤΡΑΚ (ΚΟ)	15,146,404	0.34	27.11	0.09	K		1.79	1.65	8.48	19.349	0.30	0.20	2010
ΝΕΩΡΣ	ΝΕΩΡΙΟΝ (ΚΟ)	23,463,874	0.8	4.69	0.02	E		0.200	0.229	-12.66	---	0.00	---	2010
ΠΕΤΡΟ	ΠΕΤΡΟΠΟΥΛΟΣ ΠΕΤΡΟΣ (ΚΟ)	7,070,400	0.93	11.81	0.04	K		1.67	1.62	3.09	12.412	---	---	2010
<b>Μηχανήματα Βιομηχανικού Εξοπλισμού</b>														
5 Τίτλοι-Stocks, ΣΥΝΟΛΟ ΚΛΑΔΟΥ :		165,613,544		515.48	1.75									
ΚΛΕΜ	KLEEMAN HELLAS (ΚΟ)	23,648,700	0.33	18.82	0.06	K		0.796	0.794	0.25	7.044	0.10	0.04	2010
ΜΕΒΑ	MEVACO (ΚΟ)	10,500,000	0.9	11.55	0.04	K		1.10	1.15	-4.35	7.038	0.03	0.02	2010
ΜΕΤΚ	ΜΕΤΚΑ (ΚΟ)	51,950,600	0.32	305.47	1.04	K		5.88	7.00	-16.00	0.858	1.89	1.34	2010
ΣΠΙΝΤ	SPIDER - ΠΕΤΣΙΟΣ Ν.& ΥΙΟΙ (ΚΟ)	29,060,950	0.34	3.05	0.01	K		0.105	0.119	-11.76	27.903	---	---	2010
ΦΡΙΓΟ	FRIGOGLOSS (ΚΟ)	50,453,294	0.3	176.59	0.60	K		3.50	3.99	-12.28	1.001	---	---	2011
<b>Υπηρεσίες Μεταφορών</b>														
3 Τίτλοι-Stocks, ΣΥΝΟΛΟ ΚΛΑΔΟΥ :		71,845,744		384.02	1.30									
ΙΜΠΕ	ΙΜΠΕΡΙΟ (ΚΟ)	36,765,744	0.35	1.10	0.00	E		0.030	0.036	-16.67	---	---	---	2010
ΟΛΘ	ΟΛΘ (ΚΟ)	10,080,000	3	115.92	0.39	K		11.50	10.68	7.68	2.266	0.92	0.61	2010
ΟΛΠ	ΟΛΠ (ΚΟ)	25,000,000	2	267.00	0.91	K		10.68	10.89	-1.93	2.394	0.45	0.28	2010
<b>Υποστηρικτικές Υπηρεσίες προς Επιχειρήσεις</b>														
4 Τίτλοι-Stocks, ΣΥΝΟΛΟ ΚΛΑΔΟΥ :		64,114,724		49.58	0.17									
ΕΣΥΜΒ	ΕΥΡΩΣΥΜΒΟΥΛΟΙ (ΚΟ)	7,347,600	0.6	19.69	0.07	K		2.68	2.02	32.67	5.810	---	---	2010
ΛΥΚ	INFORM ΛΥΚΟΣ Π. (ΚΟ)	20,578,374	0.62	14.98	0.05	K		0.728	0.778	-6.43	6.236	---	---	2010

P/E		Μέγιστο / Προβλεπόμενο 2008 Dividend / Interim Dividend 2008	Μέγιστο / Προβλεπόμενο 2009 Dividend / Interim Dividend 2009	Μερισματοδόση Dividend Yield (%) <sup>(14)</sup>	Διακυμάνσεις Τιμών Φεβρουαρίου Monthly Price in February		Διακυμάνσεις Τιμών από 1/1/2011 Price Range since 1.1.2011		Αξία Συναλλαγών Value of Transactions <sup>(9)</sup>	Συναλλαγές σε Τεμάχια Shares Transactions in Items <sup>(7)</sup> ( <sup>(*)</sup> )	Αριθμός Πράξεων Number of Trades	Μηνιαία Εμπορευσιμότητα Monthly Marketability (%)	Securities <sup>(11)</sup>
πριν φόρων Before tax	μετά φόρων after tax				Κατώτερη Low	Ανώτερη High	Κατώτερη Low	Ανώτερη High					
( Continued )													<b>Building Materials &amp; Fixtures</b>
8.4	13.2	0.05	---	7.16	0.65	0.82	0.65	0.87	168,000.70	237,735	566	0.83	IKTINOS HELLAS SA (CR)
3.5	36.5	---	---	---	0.43	0.53	0.39	0.53	39,014.14	80,537	138	0.34	KYRIAKIDIS MARBLES SA (CR)
---	---	---	---	---	0.27	0.54	0.19	0.54	14,617.06	36,087	69	0.37	MATHIOS REFRACTORY SA (CR)
---	---	---	---	---	0.24	0.36	0.24	0.38	4,467.04	14,905	146	0.08	VARVERIS - MODA BAGNO SA (CR)
---	---	---	---	---	0.17	0.19	0.17	0.20	7,103.99	39,408	36	0.12	INTERWOOD-XYLEMPORIA (CR)
---	---	---	---	---	0.25	0.38	0.25	0.38	200,271.46	567,691	64	22.12	INTERWOOD-XYLEMPORIA (PR)
---	---	---	---	---	0.10	0.13	0.10	0.17	5,920.79	54,357	54	0.09	SHELMAN SA (CR)
---	---	0.08	---	1.25	12.50	15.35	11.07	15.35	14,330,789.10	1,022,442	5,817	1.33	TITAN CEMENT (CR)
---	---	0.19	---	3.25	5.53	6.39	4.21	6.49	108,969.22	18,389	171	0.24	TITAN CEMENT CO. (PR)
: TOTAL OF SECTOR													<b>Heavy Construction</b>
									15,740,285.20	15,965,784	19,502	2.04	
6.1	12.4	0.04	---	4.98	0.73	0.91	0.55	0.91	333,356.33	412,039	1,281	0.53	J & P - AVAX SA (CR)
56.9	63.4	---	---	---	0.13	0.18	0.08	0.18	44,998.30	292,613	275	0.88	AEGEK (CR)
2.5	10.9	---	---	---	0.11	0.15	0.11	0.15	3,142.46	25,384	32	0.05	ATHENA SA (CR)
---	---	---	---	---	0.02	0.06	0.01	0.06	11,171.29	325,305	111	0.40	ATTI - KAT SA (CR)
---	---	---	---	---	0.12	0.22	0.09	0.23	77,546.57	433,684	323	2.47	BIOTER SA (CR)
19.9	19.5	---	---	0.47	0.86	1.23	0.56	1.23	6,607,977.68	6,364,401	6,431	7.41	GEK TERNA (CR)
---	---	---	---	---	---	---	---	---	0.00	0	0	0.00	DIEKAT SA (CR)
---	---	---	---	---	0.36	0.56	0.36	0.67	39,408.20	94,871	414	0.60	DOMIKI KRITIS SA (CR)
---	---	---	---	---	0.06	0.16	0.03	0.16	984.95	9,379	38	0.12	EDRASIS - C. SPALLIDAS SA (CR)
---	---	---	---	---	0.36	0.46	0.29	0.46	77,564.19	183,476	218	1.63	EKTER SA (CR)
26.1	35.0	0.03	---	2.59	1.15	1.55	1.10	1.55	7,754,532.39	5,752,122	7,933	3.25	ELLAKTOR (CR)
3.0	5.1	---	---	---	0.44	0.72	0.31	0.72	518,071.44	917,260	1,422	3.96	INTRACOM CONSTR. (CR)
---	---	---	---	---	0.33	0.43	0.28	0.43	84,168.29	222,148	237	0.55	KLOUKINAS - LAPPAS SA (CR)
---	---	---	---	---	---	---	---	---	0.00	0	0	0.00	MESOCHORITI BROS SA (CR)
---	---	0.02	---	12.37	0.18	0.22	0.18	0.23	140,404.36	669,870	370	1.00	MICHANIKI SA (CR)
---	---	---	---	---	0.12	0.16	0.12	0.18	15,671.50	104,919	122	0.40	MICHANIKI SA (PR)
29.8	2.6	---	---	---	0.70	0.95	0.53	1.24	15,551.58	19,380	145	0.42	MOCHLOS SA (CR)
6.3	**	---	---	---	0.10	0.14	0.08	0.19	15,735.67	138,933	150	0.57	PROODEFTIKH SA (CR)
: TOTAL OF SECTOR													<b>Containers &amp; Packaging</b>
									1,123,190.94	785,308	758	0.21	
12.3	5.8	---	---	---	0.56	0.84	0.56	0.84	3,222.94	5,047	21	0.10	VIS SA (CR)
6.3	8.8	0.07	---	3.42	1.82	2.08	1.82	2.08	63,081.62	32,832	182	0.22	KARATZIS SA (CR)
---	---	---	---	---	0.07	0.12	0.07	0.12	43,989.75	471,990	213	0.15	M.J. MAILLIS SA (CR)
---	---	---	---	---	0.46	0.46	0.31	0.46	2,371.20	5,150	3	0.10	PAIRIS SA (CR)
---	---	---	---	---	0.07	0.13	0.07	0.13	15,412.78	148,549	179	1.25	PAPERPACK - TSOUKARIDIS SA (CR)
26.4	36.9	---	---	---	7.98	8.39	7.40	8.40	995,112.65	121,740	160	1.04	FLEXOPACK SA (CR)
: TOTAL OF SECTOR													<b>Diversified Industrials</b>
									8,102,863.48	2,360,593	5,272	1.18	
---	---	---	---	---	3.14	3.78	2.75	3.78	8,102,863.48	2,360,593	5,272	1.18	VIOHALCO (CB)
: TOTAL OF SECTOR													<b>Electrical Components &amp; Equipment</b>
									950,160.63	557,991	1,523	1.67	
4.3	6.1	0.10	---	5.88	1.63	1.91	1.50	2.14	17,712.35	10,061	98	0.16	NEXANS HELLAS SA (CR)
**	---	---	---	---	1.40	1.89	0.96	1.89	932,448.28	547,930	1,425	2.01	HELLENIC CABLES SA (CR)
: TOTAL OF SECTOR													<b>Commercial Vehicles &amp; Trucks</b>
									30,374.26	35,551	172	0.08	
6.0	8.9	0.09	---	5.20	1.52	1.89	1.29	1.89	19,924.45	11,694	101	0.08	ELTRAK SA (CR)
**	---	---	---	---	0.16	0.22	0.16	0.29	3,811.20	19,775	27	0.08	NEORION SA (CR)
---	---	---	---	---	1.46	1.70	1.46	1.87	6,638.61	4,082	44	0.06	PETROPOULOS PETROS (CR)
: TOTAL OF SECTOR													<b>Industrial Machinery</b>
									7,461,579.70	1,524,470	5,844	0.92	
8.1	17.9	0.05	---	6.28	0.57	0.86	0.57	0.86	41,171.84	51,752	182	0.22	KLEEMAN HELLAS SA (CR)
40.1	66.9	---	---	---	1.02	1.20	0.90	1.20	39,509.17	35,638	95	0.34	MEVACO SA (CR)
3.1	4.4	0.48	---	8.16	5.65	7.10	5.57	7.35	4,909,903.90	781,752	3,361	1.50	METKA (CR)
---	---	---	---	---	0.10	0.12	0.07	0.13	1,761.75	15,919	19	0.05	SPIDER METAL INDUSTRY SA (CR)
---	---	---	---	---	3.21	4.19	2.99	4.19	2,469,233.04	639,409	2,187	1.27	FRIGOGLOSS SA (CR)
: TOTAL OF SECTOR													<b>Transportation Services</b>
									2,089,601.03	1,215,880	1,792	1.69	
---	---	---	---	---	0.02	0.05	0.02	0.05	32,605.34	1,035,297	180	2.82	IMPERIO SA (CR)
12.5	18.9	0.21	---	1.83	10.60	12.98	8.80	12.98	682,638.69	60,446	636	0.60	TPA SA (CR)
23.8	37.9	0.02	---	0.19	10.31	12.22	8.07	12.22	1,374,357.00	120,137	976	0.48	P.P.A. S.A. (CR)
: TOTAL OF SECTOR													<b>Business Support Services</b>
									203,946.62	229,100	709	0.36	
---	---	---	---	---	2.00	2.68	1.96	2.68	96,048.70	37,850	77	0.52	EUROCONSULTANTS S.A. (CR)
---	---	0.03	---	4.12	0.71	0.85	0.61	0.85	79,550.37	105,839	329	0.51	INFORM P. LYKOS SA (CR)

Σύμβολο ΟΑΣΗΣ OASHS Code	Χρεόγραφο (1)	Αριθμός Εισηγμένων Χρεογράφων Number of Listed Securities (^)	Όνομαστική Αξία Nominal Value	Χρημ/κή Αξία (Εκατ. Ευρώ) Market Capitalisation (Million Euro) (***)	% στη Συνολική Χρημ/κή Αξία % in Total Market Capitalisation	Κατηγορία - Category (\$)	No Σημείωσης - Note Nr	Τιμή Κλεισίματος Closing Price	Τιμή Κλεισίματος Πρ. Μηνός Previous Month Closing Price	% Μεταβολή Μηνός % Monthly Price Change	% Spread Μηνός % Monthly Spread	Κέρδη ανά Μετοχή Profits per Share		Έτος χρήσης Fiscal year
												προ φόρων before tax	μετά φόρων after tax	
<b>Υποστηρικτικές Υπηρεσίες προς Επιχειρήσεις ( Συνέχεια )</b>														
ΝΙΟΥΣ	ΕΙΔΗΣΕΟΦΩΝΙΚΗ ΕΛΛΑΣ (ΚΟ)	27,848,000	0.3	7.80	0.03	K		0.280	0.274	2.19	17.288	0.15	0.09	2010
ΧΑΙΔΕ	ΧΑΪΔΕΜΕΝΟΣ (ΚΟ)	8,340,750	1.2	7.11	0.02	K		0.853	0.798	6.89	20.431	0.05	0.02	2010
<b>Προμηθευτές Βιομηχανίας</b>														
3	Τίτλοι-Stocks, ΣΥΝΟΛΟ ΚΛΑΔΟΥ :	61,874,986		21.34	0.07									
ΒΟΣΥΣ	ΒΟΓΙΑΤΖΟΓΛΟΥ SYSTEMS (ΚΟ)	6,325,000	0.6	8.22	0.03	K		1.30	1.19	9.24	12.913	0.25	0.14	2010
ΓΕΒΚΑ	ΓΕΝΙΚΗ ΕΜΠΟΡΙΟΥ (ΚΟ)	24,060,000	0.3	7.99	0.03	K		0.332	0.342	-2.92	10.853	0.01	---	2010
ΔΙΟΝ	ΔΙΟΝΙC (ΚΟ)	31,489,986	0.3	5.13	0.02	K		0.163	0.210	-22.38	1.602	---	---	2010
<b>Απόσταξη &amp; Ονοπααραγωγή</b>														
3	Τίτλοι-Stocks, ΣΥΝΟΛΟ ΚΛΑΔΟΥ :	42,758,150		6.27	0.02									
ΚΗΛΑ	ΚΗΤΗΜΑ Κ ΛΑΖΑΡΙΔΗ (ΚΟ)	15,804,800	0.3	3.26	0.01	K		0.206	0.218	-5.50	14.787	0.03	0.01	2010
ΜΠΟΚΑ	ΜΠΟΥΤΑΡΗΣ Ι. & ΥΙΟΣ (ΚΑ)	25,413,350	0.6	3.01	0.01	E		0.090	0.100	-10.00	---	---	---	2010
ΜΠΟΠΑ	ΜΠΟΥΤΑΡΗΣ Ι. & ΥΙΟΣ (ΠΑ)	1,540,000	0.6			E		0.470	0.470	0.00	---	---	---	2010
<b>Αναψυκτικά</b>														
1	Τίτλοι-Stocks, ΣΥΝΟΛΟ ΚΛΑΔΟΥ :	366,542,008		5,168.24	17.56									
ΕΕΕΚ	COCA - COLA ΤΡΙΑ ΕΦΣΙΛΟΝ (ΚΟ)	366,542,008	1.5	5,168.24	17.56	K		14.10	14.20	-0.70	0.413	---	---	2010
<b>Γεωργία &amp; Αλιεία</b>														
9	Τίτλοι-Stocks, ΣΥΝΟΛΟ ΚΛΑΔΟΥ :	237,812,652		109.22	0.37									
ΓΑΛΑΞ	ΓΑΛΑΞΙΔΙ (ΚΟ)	14,076,360	0.37	7.98	0.03	K		0.557	0.480	18.13	29.058	0.03	0.02	2010
ΔΙΧΘ	ΔΙΑΣ ΔΧΘ/ΓΕΙΕΣ (ΚΟ)	30,159,583	0.47	33.18	0.11	K		1.10	1.28	-14.06	26.001	0.03	0.02	2010
ΕΛΔΘ	ΕΛΛΗΝΙΚΕΣ ΔΙΘΥΟΚΑΛ/ΡΓΕΙΕΣ (ΚΟ)	30,390,000	0.31	1.52	0.01	E		0.050	0.059	-15.25	---	0.10	0.07	2010
ΕΥΡΩΣ	ΕΥΡΩΣΥΜΜΕΤΟΧΕΣ (ΚΟ)	10,959,789	0.3	0.81	0.00	Δ		0.074	0.070	5.71	---	0.01	0.01	2011
ΙΝΦΙΣ	ΙΝΤΕΡΦΙΣ ΔΧΘ/ΓΕΙΕΣ (ΚΟ)	28,892,804	0.37	11.53	0.04	X		0.399	0.420	-5.00	---	0.00	0.00	2010
ΙΠΠΚ	ΙΠΠΟΤΟΥΡ (ΚΑ)	23,275,023	0.57	11.40	0.04	E		0.490	0.550	-10.91	---	---	---	---
ΚΡΕΚΑ	ΚΡΕΚΑ (ΚΟ)	7,125,216	0.65	2.34	0.01	K		0.329	0.420	-21.67	16.027	---	---	2010
ΝΗΡ	ΝΗΡΕΥΣ (ΚΟ)	63,652,283	1.34	31.32	0.11	K		0.492	0.538	-8.55	2.542	---	---	2010
ΣΕΛΟ	ΣΕΛΟΝΤΑ (ΚΟ)	29,281,594	1	9.14	0.03	K		0.312	0.387	-19.38	8.614	0.01	0.00	2010
<b>Τρόφιμα</b>														
15	Τίτλοι-Stocks, ΣΥΝΟΛΟ ΚΛΑΔΟΥ :	347,939,818		159.96	0.54									
ΕΒΖ	ΕΛ. ΒΙΟΜ. ΖΑΧΑΡΗΣ (ΚΑ)	36,748,909	0.73	32.93	0.11	K		0.896	0.940	-4.68	1.837	---	---	2011
ΕΒΡΟΦ	ΕΒΡΟΦΑΡΜΑ (ΚΟ)	13,673,200	0.88	4.38	0.01	K		0.320	0.338	-5.33	18.291	0.01	---	2010
ΕΛΓΕΚ	ΕΛΓΕΚΑ (ΚΟ)	31,937,030	1.6	9.10	0.03	K		0.285	0.300	-5.00	8.775	---	---	2010
ΕΛΜΠΙ	ΕΛΒΙΣCO ΣΥΜΜΕΤΟΧΩΝ (ΚΑ)	53,760,000	1.5	7.26	0.02	X		0.135	0.383	-64.75	---	0.01	0.01	2010
ΚΑΝΑΚ	ΚΑΝΑΚΗΣ Σ. (ΚΟ)	7,500,000	0.66	11.25	0.04	K		1.50	1.48	1.35	3.910	0.28	0.19	2010
ΚΑΡΔ	ΚΑΡΔΑΣΙΛΑΡΗΣ (ΚΟ)	21,920,570	0.3			A					---	---	---	---
ΚΕΠΕΝ	ΚΕΠΕΝΟΥ ΜΥΛΟΙ (ΚΟ)	6,700,000	0.8	5.23	0.02	K		0.780	0.850	-8.24	22.326	0.08	0.05	2010
ΚΜΟΛ	ΚΑΡΑΜΟΛΕΓΚΟΣ (ΚΟ)	9,742,920	0.4	4.90	0.02	K		0.503	0.501	0.40	13.259	0.31	0.21	2010
ΚΡΕΤΑ	ΚΡΕΤΑ ΦΑΡΜ (ΚΟ)	29,480,000	0.42	15.24	0.05	K		0.517	0.469	10.23	1.778	0.13	0.10	2010
ΚΡΙ	ΚΡΙ - ΚΡΙ (ΚΟ)	33,065,136	0.38	23.08	0.08	K		0.698	0.654	6.73	5.269	0.09	0.08	2010
ΛΟΥΛΗ	ΛΟΥΛΗ ΜΥΛΟΙ (ΚΟ)	15,222,276	0.64	22.22	0.08	K		1.46	1.35	8.15	10.011	0.40	0.29	2010
ΝΙΚΑΣ	ΝΙΚΑΣ (ΚΟ)	20,231,328	0.9	11.07	0.04	X		0.547	0.520	5.19	---	0.05	---	2010
ΝΤΡΙΑΡΤ	NUTRIART (ΚΟ)	42,501,273	0.96	2.34	0.01	E		0.055	0.095	-42.11	---	---	---	2010
ΠΕΡΣ	ΠΕΡΣΕΥΣ (ΚΟ)	17,240,776	0.37	3.74	0.01	X		0.217	0.026	734.62	---	0.11	0.06	2010
ΣΑΡΑΝ	ΣΑΡΑΝΤΟΠΟΥΛΟΣ ΚΥΛ/ΜΥΛΟΙ (ΚΟ)	4,181,450	0.5	4.81	0.02	K		1.15	1.13	1.77	28.997	0.12	0.06	2010
ΧΙΦΑΝ	ΧΑΤΖΗΚΡΑΝΙΩΤΗ Ε. ΥΙΟΣ (ΚΟ)	4,034,950	0.68	2.42	0.01	K		0.600	0.660	-9.09	34.605	---	---	2010
<b>Διαριχή Καταναλωτικά Αγαθά</b>														
6	Τίτλοι-Stocks, ΣΥΝΟΛΟ ΚΛΑΔΟΥ :	260,039,925		106.57	0.36									
ΓΕΔ	Γ.Ε. ΔΗΜΗΤΡΙΟΥ (ΚΟ)	65,181,256	0.34	6.52	0.02	K		0.100	0.106	-5.66	27.860	---	---	2010
ΕΜΔΚΟ	ΕΜΠΟΡΙΚΟΣ ΔΕΣΜΟΣ (ΚΟ)	24,605,397	0.4			A					---	---	---	---
ΕΜΔΠΟ	ΕΜΠΟΡΙΚΟΣ ΔΕΣΜΟΣ (ΠΟ)	1,182,903	0.4			A					---	---	---	---
ΕΦΤΖΙ	F.G. EUROPE (ΚΟ)	52,800,154	0.3	24.29	0.08	K		0.460	0.445	3.37	20.714	0.13	0.08	2010
ΖΑΜΠΑ	ΖΑΜΠΑ (ΚΑ)	1,002,280	1.9	4.90	0.02	K		4.89	4.22	15.88	20.119	---	---	2010
ΖΑΝΥΟ	ΖΑΝΥΟ ΕΛΛΑΣ (ΚΟ)	51,083,993	1	2.30	0.01	E		0.045	0.040	12.50	---	---	---	2010
ΥΑΛΚΟ	ΥΑΛCO - ΚΩΝΣΤΑΝΤΙΝΟΥ (ΚΑ)	13,191,620	0.62	1.77	0.01	E		0.134	0.190	-29.47	---	---	---	2010
ΦΡΑΚ	FOURLIS ΣΥΜΜΕΤΟΧΩΝ (ΚΟ)	50,992,322	1	66.80	0.23	K		1.31	1.52	-13.82	1.182	---	---	2011
<b>Έπιπλα</b>														
4	Τίτλοι-Stocks, ΣΥΝΟΛΟ ΚΛΑΔΟΥ :	93,222,150		27.6	0.09									
ΒΑΡΓ	ΒΑΡΑΓΚΗΣ (ΚΟ)	6,459,132	0.62	2.64	0.01	E		0.409	0.500	-18.20	---	---	---	2010
ΒΙΟΚΑ	ΒΙΟΚΑΡΠΕΤ (ΚΟ)	23,986,500	1.05	9.95	0.03	K		0.415	0.350	18.57	22.527	---	---	2010
ΔΡΟΜΕ	ΔΡΟΜΕΑΣ (ΚΟ)	34,720,000	0.31	11.80	0.04	K		0.340	0.290	17.24	30.982	---	---	2010
ΣΑΤΟΚ	SATO ΑΕ (ΚΟ)	28,056,518	0.53	3.20	0.01	E		0.114	0.057	100.00	---	---	---	2010
<b>Κατασκευή Κατοικιών</b>														
1	Τίτλοι-Stocks, ΣΥΝΟΛΟ ΚΛΑΔΟΥ :	33,125,000		44.06	0.15									
ΟΛΥΜΠ	ΤΕΧΝΙΚΗ ΟΛΥΜΠΙΑΚΗ (ΚΟ)	33,125,000	5	44.06	0.15	K		1.33	1.64	-18.90	5.688	---	---	2010

P/E		Μέσομο / Προβλεπόμενο 2008 Dividend / Interim Dividend 2008	Μέσομο / Προβλεπόμενο 2009 Dividend / Interim Dividend 2009	Μερισματοδόση Dividend Yield (%) <sup>(14)</sup>	Διακυμάνσεις Τιμών Φεβρουαρίου Monthly Price in February		Διακυμάνσεις Τιμών από 1/1/2011 Price Range since 1.1.2011		Αξία Συναλλαγών Value of Transactions <sup>(9)</sup>	Συναλλαγές σε Τεμάχια Shares Transactions in Items <sup>(7)</sup> <sup>(*)</sup>	Αριθμός Πράξεων Number of Trades	Μηνιαία Εμπορευσιμότητα Monthly Marketability (%)	Securities <sup>(1)</sup>
πριν φόρων before tax	μετά φόρων after tax				Κατώτερη Low	Ανώτερη High	Κατώτερη Low	Ανώτερη High					
( Continued )													Business Support Services
1.9	3.1	0.03	---	10.75	0.24	0.32	0.16	0.32	20,481.03	74,890	193	0.27	NEWSPHONE HELLAS SA (CR)
16.1	35.0	---	---	---	0.69	0.88	0.61	0.94	7,866.52	10,521	110	0.13	HAIDEMENOS SA (CR)
904,212.06													Industrial Suppliers
4,619,760													: TOTAL OF SECTOR
5.3	9.0	---	---	---	1.06	1.31	1.01	1.31	20,691.08	17,961	200	0.28	VOGIATZOGLOU SYSTEMS SA (CR)
51.2	---	---	---	---	0.30	0.38	0.30	0.38	50,090.41	147,043	140	0.61	GEN. COMMERCIAL & IND.SA (CR)
---	---	---	---	---	0.15	0.22	0.15	0.74	833,430.57	4,454,756	2,597	14.15	DIONIC (CR)
12,514.97													Distillers & Vintners
90,897													: TOTAL OF SECTOR
8.2	21.2	---	---	---	0.19	0.24	0.18	0.24	7,399.57	36,752	106	0.23	KTIMA KOSTAS LAZARIDIS SA (CR)
---	---	---	---	---	0.08	0.12	0.08	0.13	5,115.40	54,145	60	0.21	J.BOUTARIS & SON HOLD. SA (CB)
---	---	---	---	---	0.47	0.47	0.47	0.47	0.00	0	0	0.00	J.BOUTARIS & SON HOLD. (PB)
59,721,398.30													Soft Drinks
4,104,063													: TOTAL OF SECTOR
---	---	---	---	---	13.60	15.65	12.50	15.65	59,721,398.30	4,104,063	11,658	1.12	COCA - COLA HBC (CR)
370,588.73													Farming & Fishing
928,814													: TOTAL OF SECTOR
20.1	31.8	---	---	---	0.45	0.58	0.29	0.58	8,435.42	15,565	38	0.11	GALAXIDI S.A. (CR)
36.8	65.0	---	---	---	1.00	1.28	0.70	1.28	20,408.90	19,024	34	0.06	DIAS A/C (CR)
0.5	0.8	---	---	---	0.04	0.08	0.04	0.09	5,250.34	84,885	65	0.28	HELLENIC FISHFARMING SA (CR)
5.8	5.8	---	---	---	0.04	0.07	0.04	0.08	4,247.82	76,133	35	0.69	EUROHOLDINGS CAPITAL CORP (CR)
81.2	**	---	---	---	0.34	0.40	0.26	0.42	1,031.73	3,065	4	0.01	INTERFISH S.A. (CR)
---	---	---	---	---	0.49	0.55	0.49	0.55	159.25	325	3	0.00	IPPOTOUR SA (CB)
---	---	---	---	---	0.27	0.38	0.22	0.45	44,966.88	132,491	210	1.86	KRE.KA SA (CR)
---	---	---	---	---	0.48	0.57	0.41	0.57	240,019.03	463,250	854	0.73	NIREFS SA (CR)
44.0	65.2	---	---	---	0.26	0.41	0.26	0.41	46,069.36	134,076	235	0.46	SELONDA AQUACULTURE SA (CR)
2,588,095.80													Food Products
3,966,759													: TOTAL OF SECTOR
---	---	---	---	---	0.88	1.03	0.85	1.03	519,608.58	544,212	1,144	1.48	HEL SUGAR INDUSTRY SA (CB)
34.2	---	---	---	---	0.26	0.43	0.22	0.44	24,969.01	75,740	146	0.55	EVROFARMA SA (CR)
---	---	---	---	---	0.29	0.39	0.27	0.39	45,188.59	140,618	168	0.44	ELGEKA SA (CR)
9.7	19.9	---	---	---	0.14	0.31	0.14	0.48	2,786.92	12,673	25	0.02	ELBISCO S.A. (CB)
5.3	8.0	---	---	---	1.33	1.54	1.31	1.70	13,257.97	9,369	119	0.12	S.KANAKIS SA (CR)
---	---	---	---	---	---	---	---	---	0.00	0	0	0.00	CARDASSILARIS SA (CR)
9.7	15.0	---	---	---	0.78	0.99	0.78	0.99	2,920.45	3,300	9	0.05	MILLS KEPENOS (CR)
1.6	2.4	0.01	---	1.99	0.48	0.62	0.48	0.62	59,735.07	114,321	153	1.17	KARAMOLEGOS SA (CR)
4.0	5.1	---	---	---	0.42	0.90	0.33	0.90	1,822,422.31	2,928,901	3,852	9.94	KRETA FARM SA (CR)
7.4	8.4	---	---	---	0.65	0.71	0.64	0.72	15,131.52	22,372	64	0.07	KRI-KRI S.A. (CR)
3.6	5.0	---	---	---	1.24	1.48	1.12	1.62	70,292.56	50,949	146	0.33	LOULIS MILLS SA (CR)
10.2	---	---	---	---	0.44	0.66	0.43	0.66	5,704.55	9,457	18	0.05	NIKAS SA (CR)
---	---	---	---	---	0.05	0.13	0.05	0.13	4,006.18	50,617	43	0.12	NUTRIART (CR)
2.0	3.5	---	---	---	0.03	0.22	0.02	0.22	374.74	2,373	17	0.01	PERSEUS SA (CR)
9.9	18.6	---	---	---	1.01	1.15	1.01	1.15	1,397.35	1,357	8	0.03	FLOUR MILLS SARANTOPOULOS SA (CR)
---	---	---	---	---	0.60	0.66	0.42	0.70	300.00	500	1	0.01	CHATZIKRANIOTIS & SONS SA (CR)
5,226,581.56													Durable Household Products
3,524,964													: TOTAL OF SECTOR
---	---	---	---	---	0.07	0.11	0.07	0.12	5,839.34	69,018	100	0.11	G.E. DIMITRIOU (CR)
---	---	---	---	---	---	---	---	---	0.00	0	0	0.00	EMPORIKOS DESMOS SA (CR)
---	---	---	---	---	---	---	---	---	0.00	0	0	0.00	EMPORIKOS DESMOS SA (PR)
3.4	6.1	---	---	---	0.40	0.46	0.36	0.46	6,011.35	13,579	47	0.03	F.G. EUROPE S.A. (CR)
---	---	0.25	---	5.18	4.38	5.99	3.56	7.44	6,910.88	1,445	67	0.14	ZAMPA SA (CB)
---	---	---	---	---	0.03	0.06	0.03	0.06	4,487.11	120,299	63	0.24	SANYO HELLAS HOLD. (CR)
---	---	---	---	---	0.12	0.20	0.12	0.20	3,418.41	24,689	29	0.19	YALCO - CONSTANTINOU SA (CB)
---	---	---	---	---	1.24	1.75	1.24	1.80	5,199,914.47	3,295,934	5,441	6.46	FOURLIS (CR)
363,494.12													Furnishings
1,911,740													: TOTAL OF SECTOR
---	---	---	---	---	0.40	0.50	0.40	0.53	17,711.84	37,868	33	0.59	VARANGIS AVEPE S.A. (CR)
---	---	---	---	---	0.32	0.42	0.21	0.42	307,568.24	1,642,355	102	6.85	BIOKARPET S.A.(CR)
---	---	---	---	---	0.21	0.36	0.16	0.36	30,207.61	105,693	82	0.30	DROMEAS SA (CR)
---	---	---	---	---	0.05	0.11	0.05	0.11	8,006.43	125,824	52	0.45	SATO SA (CR)
2,773,982.18													Home Construction
1,994,702													: TOTAL OF SECTOR
---	---	---	---	---	1.26	1.68	1.16	1.68	2,773,982.18	1,994,702	469	6.02	TECHNICAL OLYMPIC SA (CR)

Σύμβολο ΟΔΣΗΣ OASHS Code	Χρεογράφα (1)	Αριθμός Εισηγμένων Χρεογράφων Number of Listed Securities (^)	Όνομαστική Αξία Nominal Value	Χρημ/κή Αξία (Εκατ. Ευρώ) Market Capitalisation (Million Euro) (***)	% στη Συνολική Χρημ/κή Αξία% in Total Market Capitalisation	Κατηγορία - Category (\$)	No Σημείωσης - Note Nr	Τιμή Κλεισίματος Closing Price	Τιμή Κλεισίματος Πρ. Μηνά Previous Month Closing Price	% Μεταβολή Μηνός % Monthly Price Change	% Spread Μηνός % Monthly Spread	Κέρδη ανά Μετοχή Profits per Share		Έτος χρήσης Fiscal year
												προ φόρων before tax	μετά φόρων after tax	
<b>Παιχνίδια</b>														
2	Τίτλοι-Stocks, ΣΥΝΟΛΟ ΚΛΑΔΟΥ :	231,066,026		495.06	1.68									
ΜΠΕΛΑ	JUMBO (ΚΟ)	129,942,220	1.4	479.49	1.63	K		3.69	3.63	1.65	0.608	0.79	0.60	2011
ΣΕΝΤΡ	CENTRIC ΠΟΛΥΜΕΣΑ (ΚΟ)	101,123,806	0.36	15.57	0.05	K		0.154	0.198	-22.22	4.413	--	--	2010
<b>Ρουχισμός &amp; Αξεσουάρ</b>														
17	Τίτλοι-Stocks, ΣΥΝΟΛΟ ΚΛΑΔΟΥ :	404,083,011		91.94	0.31									
ΑΑΑΚ	ΤΡΙΑ ΑΛΦΑ (ΚΟ)	365,000	2.83	4.79	0.02	Δ		9.95	9.95	0.00	--	--	--	2010
ΑΑΑΠ	ΤΡΙΑ ΑΛΦΑ (ΠΟ)	245,000	2.83			Δ		4.71	4.71	0.00	--	--	--	2010
ΑΛΣΙΝ	ALSIN CO (ΚΟ)	5,025,000	0.3	1.05	0.00	K		0.210	0.318	-33.96	28.696	--	--	2010
ΒΑΡΝΗ	ΒΑΡΒΑΡΕΣΟΣ (ΚΑ)	10,305,079	1	0.71	0.00	E		0.069	0.093	-25.81	--	--	--	2010
ΒΟΧ	FASHION BOX (ΚΟ)	8,593,750	0.3	11.17	0.04	E		1.30	1.35	-3.70	--	--	--	2010
ΔΟΥΡΟ	ΔΟΥΡΟΣ (ΚΟ)	3,961,300	1.28	1.78	0.01	E		0.450	0.315	42.86	--	--	--	2010
ΕΛΒΕ	ΕΛΒΕ Α.Β.Ε.Ε. (ΚΟ)	13,230,000	0.32	9.82	0.03	K		0.742	0.631	17.59	18.949	0.05	0.04	2010
ΕΛΥΦ	ΕΛΛΗΝΙΚΗ ΥΦΑΝΤΟΥΡΓΙΑ (ΚΟ)	13,692,227	1.47	3.63	0.01	E		0.265	0.259	2.32	--	--	--	2010
ΕΛΦΚ	ΕΛΦΙΚΟ (ΚΟ)	4,492,190	0.78	0.31	0.00	Δ		0.070	0.173	-59.54	--	--	--	2010
ΕΝΙΚΩ	ΕΝΩΜΕΝΗ ΚΛΩΣΤΟΥΦΑΝΤΟΥΡΓΙΑ (ΚΟ)	89,616,200	0.3			A					--	--	--	--
ΕΠΛΚ	ΕΠΙΛΕΚΤΟΣ (ΚΟ)	52,067,296	0.3	29.94	0.10	K		0.575	0.575	0.00	3.818	--	--	2011
ΚΛΩΝΚ	ΚΛΩΝΑΤΕΣ (ΚΟ)	20,663,047	1.2			A					--	--	--	--
ΚΛΩΠ	ΚΛΩΝΑΤΕΣ (ΠΟ)	7,840,373	1.2			A					--	--	--	--
ΛΑΝΑΚ	ΛΑΝΑΚΑΜ (ΚΟ)	5,939,268	0.62	3.26	0.01	K		0.549	0.498	10.24	33.294	--	--	2010
ΜΑΞΙΜ	ΜΑΞΙΜ ΠΕΡΤΣΙΝΙΔΗΣ (ΚΑ)	15,015,000	1.6			A					--	--	--	--
ΜΙΝ	MINERVA (ΚΑ)	6,200,000	0.5	5.72	0.02	K		0.922	0.965	-4.46	36.492	--	--	2010
ΜΟΥΖΚ	ΜΟΥΖΑΚΗΣ (ΚΑ)	32,188,050	1.04	8.18	0.03	K		0.254	0.229	10.92	27.323	--	--	2010
ΝΑΥΠ	ΚΛΩΣ/ΓΙΑ ΝΑΥΠΑΚΤΟΥ (ΚΑ)	11,510,102	0.89	4.34	0.01	K		0.377	0.408	-7.60	29.776	--	--	2010
ΤΕΣΤ	ΤΕΣΑΠΡΕΤ (ΚΟ)	13,920,000	0.32			A					--	--	--	--
ΦΙΕΡ	ΦΙΕΡΑΤΕΣ (ΚΟ)	10,203,575	0.73	1.11	0.00	K		0.109	0.112	-2.68	18.367	--	--	2010
ΦΙΝΤΟ	ΦΙΝΤΕΠΟΡΤ (ΚΟ)	7,326,648	1	2.12	0.01	K		0.289	0.330	-12.42	33.224	--	--	2010
ΧΑΤΖΚ	ΧΑΤΖΗΓΙΑΝΝΟΥ (ΚΟ)	71,683,906	0.4	4.01	0.01	K		0.056	0.051	9.80	19.139	--	--	2010
<b>Υποδήματα</b>														
1	Τίτλοι-Stocks, ΣΥΝΟΛΟ ΚΛΑΔΟΥ :	23,059,688		.92	0.00									
ΡΙΝΤΕ	RIDENCO (ΚΟ)	23,059,688	0.66	0.92	0.00	E		0.040	0.024	66.67	--	--	--	--
<b>Είδη Προσωπικής Φροντίδας</b>														
4	Τίτλοι-Stocks, ΣΥΝΟΛΟ ΚΛΑΔΟΥ :	105,958,359		176.04	0.60									
ΚΟΡΡΕΣ	ΚΟΡΡΕΣ (ΚΟ)	13,450,000	0.39	51.11	0.17	K		3.80	2.99	27.09	5.409	0.32	0.21	2010
ΠΑΠ	ΠΑΠΟΥΤΣΑΝΗΣ (ΚΟ)	50,797,369	0.31	32.97	0.11	E		0.649	0.700	-7.29	--	--	--	2010
ΡΙΛΚΕ	RILKEN (ΚΟ)	3,360,050	2	11.42	0.04	K		3.40	3.40	0.00	26.061	--	--	2010
ΣΑΡ	ΣΑΡΑΝΤΗΣ ΓΡ. (ΚΟ)	38,350,940	1.54	80.54	0.27	K		2.10	2.14	-1.87	3.293	--	--	2010
<b>Καπνός</b>														
1	Τίτλοι-Stocks, ΣΥΝΟΛΟ ΚΛΑΔΟΥ :	2,760,000		226.32	0.77									
ΚΑΡΕΛ	ΚΑΡΕΛΙΑ (ΚΑ)	2,760,000	7.7	226.32	0.77	X		82.00	80.00	2.50	--	12.62	8.44	2010
<b>Ιατρικές Υπηρεσίες</b>														
5	Τίτλοι-Stocks, ΣΥΝΟΛΟ ΚΛΑΔΟΥ :	498,556,438		153.25	0.52									
ΑΧΟΝ	ΑΧΟΝ ΣΥΜΜΕΤΟΧΩΝ (ΚΟ)	20,255,805	1.22	2.78	0.01	K		0.137	0.101	35.64	14.874	--	--	2010
ΕΥΡΟΜ	EUROMEDICA (ΚΟ)	21,820,410	3.1	8.44	0.03	K		0.387	0.475	-18.53	8.148	--	--	2010
ΙΑΣΩ	ΙΑΣΩ (ΚΟ)	53,155,053	0.44	36.68	0.12	K		0.690	0.674	2.37	4.358	0.28	0.16	2010
ΙΑΤΡ	ΙΑΤΡΙΚΟ ΑΘΗΝΩΝ (ΚΟ)	86,735,980	0.31	23.42	0.08	K		0.270	0.308	-12.34	3.029	--	--	2010
ΠΡΑΞΚ	ΠΡΑΞΙΤΕΛΕΙΟ (ΚΟ)	9,550,386	0.5			A					--	--	--	--
ΠΡΑΞΠ	ΠΡΑΞΙΤΕΛΕΙΟ (ΠΟ)	1,306,368	0.5			A					--	--	--	--
ΥΓΕΙΑ	ΥΓΕΙΑ (ΚΟ)	305,732,436	0.41	81.94	0.28	K		0.268	0.280	-4.29	2.110	--	--	2010
<b>Ιατρικός Εξοπλισμός</b>														
1	Τίτλοι-Stocks, ΣΥΝΟΛΟ ΚΛΑΔΟΥ :	4,178,856		10.66	0.04									
ΜΕΝΤΙ	MEDICON ΕΛΛΑΣ (ΚΟ)	4,178,856	1.58	10.66	0.04	K		2.55	2.01	26.87	33.251	--	--	2010
<b>Φαρμακευτικά Προϊόντα</b>														
2	Τίτλοι-Stocks, ΣΥΝΟΛΟ ΚΛΑΔΟΥ :	100,111,041		13.75	0.05									
ΑΛΑΠΣ	ALAPIS (ΚΟ)	49,030,011	0.3	3.43	0.01	E		0.070	0.028	150.00	--	--	--	2010
ΛΑΒΙ	LAVIPHARM (ΚΟ)	51,081,030	1	10.32	0.04	K		0.202	0.235	-14.04	3.658	0.06	0.02	2010
<b>Λιανικό &amp; Χονδρικό Εμπόριο Τροφίμων</b>														
0	Τίτλοι-Stocks, ΣΥΝΟΛΟ ΚΛΑΔΟΥ :	28,468,777		.	0.00									
ΑΤΛΑ	ΑΤΛΑΝΤΙΚ (ΚΟ)	28,468,777	0.92			A					--	--	--	--
<b>Εμπόριο Ενδυμάτων</b>														
1	Τίτλοι-Stocks, ΣΥΝΟΛΟ ΚΛΑΔΟΥ :	26,262,660		3.7	0.01									
ΣΠΡΙ	SPRIDER STORES (ΚΟ)	26,262,660	0.9	3.70	0.01	K		0.141	0.150	-6.00	10.316	--	--	2010

P/E	Μέροιο / Προβλεπόμενο 2008 Dividend / Interim Dividend 2008	Μέροιο / Προβλεπόμενο 2009 Dividend / Interim Dividend 2009	Μερισματοδόση Dividend Yield (%) <sup>(14)</sup>	Διακυμάνσεις Τιμών Φεβρουαρίου Monthly Price Range in February		Διακυμάνσεις Τιμών από 1/1/2011 Price Range since 1.1.2011		Αξία Συναλλαγών Value of Transactions <sup>(9)</sup>	Συναλλαγές σε Τεμάχια Shares Transactions in Items <sup>(7)</sup> ( <sup>(*)</sup> )	Αριθμός Πράξεων Number of Trades	Μηνιαία Εμπορευσιμότητα Monthly Marketability (%)	Securities <sup>(11)</sup>
				Κατώτερη Low	Ανώτερη High	Κατώτερη Low	Ανώτερη High					
πριν φόρων before tax	μετά φόρων after tax											
<b>Toys</b>												
								7,588,582.66	2,616,346	5,511	1.13	: TOTAL OF SECTOR
4.7	6.2	0.19	---	5.12	3.49	3.87	3.37	7,476,134.28	2,022,462	5,025	1.56	JUMBO SA (CR)
---	---	---	---	---	0.15	0.22	0.15	112,448.38	593,884	486	0.59	CENTRIC MULTIMEDIA S.A. (CR)
<b>Clothing &amp; Accessories</b>												
								420,345.40	1,259,094	1,485	0.31	: TOTAL OF SECTOR
---	---	---	---	9.95	9.95	9.95	9.95	0.00	0	0	0.00	TRIA ALFA SA (CR)
---	---	---	---	4.71	4.71	4.71	4.71	0.00	0	0	0.00	TRIA ALFA SA (PR)
---	---	---	---	0.21	0.33	0.21	0.34	950.57	3,660	16	0.07	AL SINCO S.A (CR)
---	---	---	---	0.06	0.11	0.06	0.11	2,090.98	25,666	27	0.25	VARVARESSOS SA (CB)
---	---	---	---	1.30	1.35	1.30	1.35	6.50	5	1	0.00	FASHION BOX (CR)
---	---	---	---	0.30	0.45	0.30	0.45	699.35	2,086	20	0.05	DUROS SA (CR)
14.7	18.8	---	---	0.62	0.78	0.53	0.78	39,295.00	55,824	184	0.42	ELVE SA (CR)
---	---	---	---	0.22	0.30	0.15	0.30	20,086.97	74,909	73	0.55	HELLENIC FABRICS SA (CR)
---	---	---	---	0.07	0.17	0.07	0.22	3,163.62	37,950	24	0.84	ELFICO SA (CR)
---	---	---	---	---	---	---	---	0.00	0	0	0.00	UNITED TEXTILES (CR)
---	---	---	---	0.52	0.60	0.46	0.60	306,606.16	534,128	702	1.03	SELECTED TEXT. IND. ASSOC (CR)
---	---	---	---	---	---	---	---	0.00	0	0	0.00	KLONATEX SA (CR)
---	---	---	---	---	---	---	---	0.00	0	0	0.00	KLONATEX SA (PR)
---	---	---	---	0.50	0.55	0.45	0.55	1,155.84	2,297	18	0.04	LANAKAM SA (CR)
---	---	---	---	---	---	---	---	0.00	0	0	0.00	MAXIM C.M. PERTSINIDIS SA (CB)
---	---	---	---	0.68	1.01	0.68	1.01	7,572.82	8,711	44	0.14	MINERVA KNITWEAR SA (CB)
---	---	---	---	0.19	0.28	0.17	0.28	4,270.55	18,125	96	0.06	EL. D. MOUZAKIS SA (CB)
---	---	---	---	0.33	0.39	0.27	0.41	4,487.15	11,998	12	0.10	NAPFAKTOS TEXTILE IND. SA (CB)
---	---	---	---	---	---	---	---	0.00	0	0	0.00	TEXAPRET SA (CR)
---	---	---	---	0.10	0.12	0.08	0.12	2,594.72	23,169	58	0.23	FIERATEX SA (CR)
---	---	---	---	0.19	0.33	0.19	0.34	2,656.00	10,947	39	0.15	FINTEXPOR SA (CR)
---	---	---	---	0.04	0.08	0.03	0.08	24,709.17	449,619	171	0.63	XATZIOANNOU (CR)
<b>Footwear</b>												
								2,322.85	74,009	49	0.32	: TOTAL OF SECTOR
---	---	---	---	0.02	0.04	0.02	0.04	2,322.85	74,009	49	0.32	RIDENCO SA (CR)
<b>Personal Products</b>												
								931,796.92	393,931	785	0.37	: TOTAL OF SECTOR
11.8	18.0	---	---	2.98	3.98	2.77	3.98	213,728.76	61,723	172	0.46	KORRES (CR)
---	---	---	---	0.65	0.70	0.65	0.70	97.35	150	3	0.00	PAPOUSANIS (CR)
---	---	---	---	3.40	3.41	3.40	3.41	61,048.00	17,955	23	0.53	RILKEN SA (CR)
---	---	---	---	1.95	2.33	1.77	2.33	656,922.81	314,103	587	0.82	GR. SARANTIS SA (CR)
<b>Tobacco</b>												
								163,266.75	2,017	18	0.07	: TOTAL OF SECTOR
6.5	9.7	6.33	---	7.72	79.00	85.95	74.00	163,266.75	2,017	18	0.07	KARELIA TOBACCO CO. SA (CB)
<b>Health Care Providers</b>												
								1,092,278.91	3,404,198	3,640	0.68	: TOTAL OF SECTOR
---	---	---	---	0.11	0.18	0.06	0.18	42,426.80	312,959	261	1.55	AXON HOLDING SA (CR)
---	---	---	---	0.36	0.48	0.31	0.48	16,834.36	41,884	158	0.19	EUROMEDICA SA (CR)
2.5	4.3	---	---	0.65	0.84	0.60	0.84	187,734.45	269,369	378	0.51	IASO SA (CR)
---	---	---	---	0.25	0.34	0.24	0.34	166,578.41	544,598	811	0.63	ATHENS MEDICAL CENTER SA (CR)
---	---	---	---	---	---	---	---	0.00	0	0	0.00	PRAXITELIO SA (CR)
---	---	---	---	---	---	---	---	0.00	0	0	0.00	PRAXITELIO SA (PR)
---	---	---	---	0.25	0.35	0.24	0.35	678,704.89	2,235,388	2,032	0.73	HYGEIA SA (CR)
<b>Medical Equipment</b>												
								780.65	337	6	0.01	: TOTAL OF SECTOR
---	---	0.22	---	8.63	2.01	2.55	1.60	780.65	337	6	0.01	MEDICON S.A (CR)
<b>Pharmaceuticals</b>												
								872,272.79	8,938,592	2,635	8.93	: TOTAL OF SECTOR
---	---	---	---	0.03	0.15	0.03	0.15	620,453.07	7,854,948	1,408	16.02	ALAPIS (CR)
3.4	8.8	---	---	0.18	0.27	0.16	0.27	251,819.72	1,083,644	1,227	2.12	LAVIPHARM SA (CR)
<b>Food Retailers &amp; Wholesalers</b>												
								0.00	0	0	0.00	: TOTAL OF SECTOR
---	---	---	---	---	---	---	---	0.00	0	0	0.00	ATLANTIC SA (CR)
<b>Apparel Retailers</b>												
								245,968.21	1,724,763	362	6.57	: TOTAL OF SECTOR
---	---	---	---	0.11	0.17	0.10	0.17	245,968.21	1,724,763	362	6.57	SPRIDER STORES (CR)

Σύμβολο ΟΑΣΗΣ OASHS Code	Χρεογράφα (1)	Αριθμός Εισηγμένων Χρεογράφων Number of Listed Securities (^)	Όνομαστική Αξία Nominal Value	Χρημ/κή Αξία (Εκατ. Ευρώ) Market Capitalisation (Million Euro) (***)	% στη Συνολική Χρημ/κή Αξία % in Total Market Capitalisation	Κατηγορία - Category (\$)	No Σημείωσης - Note Nr	Τιμή Κλεισίματος Closing Price	Τιμή Κλεισίματος Πρ. Μηνός Previous Month Closing Price	% Μεταβολή Μηνός % Monthly Price Change	% Spread Μηνός % Monthly Spread	Κέρδη ανά Μετοχή Profits per Share		Έτος χρήσης Fiscal year
												προ φόρων before tax	μετά φόρων after tax	
<b>Οικιακός Εξοπλισμός</b>														
1	Τίτλοι-Stocks, ΣΥΝΟΛΟ ΚΛΑΔΟΥ :	5,750,000		3.18	0.01									
	ΗΛΕΘΦ ΗΛΕΚΤΡΟΝΙΚΗ ΑΘΗΝΩΝ (ΚΟ)	5,750,000	0.3	3.18	0.01	E		0.553	0.496	11.49	--	--	--	2011
<b>Εξειδικευμένο Λιανικό Εμπόριο</b>														
6	Τίτλοι-Stocks, ΣΥΝΟΛΟ ΚΛΑΔΟΥ :	171,274,490		561.49	1.91									
	ΑΣΚΟ A.S. COMPANY (ΚΟ)	21,676,700	0.38	6.58	0.02	K		0.301	0.314	-4.14	7.889	0.04	0.02	2010
	ΙΚΟΝΑ ΕΙΚΟΝΑ - ΗΚΟΣ (ΚΟ)	20,860,000	0.3			A					--	--	--	--
	ΜΙΑΝΤ ΜΙCROLAND COMPUTERS (ΚΟ)	13,555,100	1			A					--	--	--	--
	ΜΟΤΟ ΜΟΤΟΔΥΝΑΜΙΚΗ (ΚΟ)	11,500,000	0.59	3.77	0.01	K		0.328	0.440	-25.45	27.246	--	--	2010
	ΝΑΚΑΣ ΝΑΚΑΣ ΜΟΥΣΙΚΗ (ΚΟ)	6,340,000	0.6	7.16	0.02	K		1.13	1.03	9.71	25.351	--	--	2011
	ΡΕΒ ΡΕΒΟΪΛ (ΚΟ)	22,280,000	0.3	10.67	0.04	K		0.479	0.520	-7.88	7.038	0.02	0.02	2011
	ΣΦΑ ΣΦΑΚΙΑΝΑΚΗΣ (ΚΟ)	7,914,480	2.5	7.76	0.03	K		0.980	1.00	-2.00	21.493	--	--	2010
	ΦΟΓΚΡΠ ΚΑΕ (ΚΟ)	66,948,210	0.3	525.54	1.79	K		7.85	6.60	18.94	0.950	0.04	--	2010
<b>Τηλεόραση &amp; Ψυχαγωγία</b>														
2	Τίτλοι-Stocks, ΣΥΝΟΛΟ ΚΛΑΔΟΥ :	91,254,839		21.1	0.07									
	ΑΒΕ AUDIOVISUAL (ΚΟ)	45,457,464	0.7	5.23	0.02	K		0.115	0.104	10.58	27.228	--	--	2010
	ΑΛΤΕΡ ΕΛΕΥΘΕΡΗ ΤΗΛΕΟΡΑΣΗ (ΚΟ)	8,000,000	1			A					--	--	--	--
	ΤΗΛΕΤ ΤΗΛΕΤΥΠΟΣ (ΚΟ)	37,797,375	1	15.87	0.05	E		0.420	0.363	15.70	--	--	--	2010
<b>Διαφήμιση</b>														
0	Τίτλοι-Stocks, ΣΥΝΟΛΟ ΚΛΑΔΟΥ :	21,382,067		.	0.00									
	ΑΤΕΡΜ ΑΤΕΡΜΩΝ (ΚΟ)	21,382,067	0.3			A					--	--	--	--
<b>Εκδόσεις</b>														
8	Τίτλοι-Stocks, ΣΥΝΟΛΟ ΚΛΑΔΟΥ :	254,916,069		93.23	0.32									
	ΑΤΕΚ ΑΤΤΙΚΕΣ ΕΚΔΟΣΕΙΣ (ΚΟ)	15,300,000	0.3	22.80	0.08	K		1.49	1.33	12.03	24.466	--	--	2010
	ΔΟΛ ΔΟΛ (ΚΟ)	83,000,000	0.55	11.29	0.04	E		0.136	0.115	18.26	--	--	--	2010
	ΚΑΘΗ ΚΑΘΗΜΕΡΙΝΗ (ΚΟ)	17,000,000	0.6	13.33	0.05	K		0.784	1.15	-31.83	13.429	--	--	2010
	ΛΙΒΑΝ ΛΙΒΑΝΗ ΕΚΔΟΤ. ΟΡΓ. (ΚΟ)	7,734,375	1	1.60	0.01	K		0.207	0.226	-8.41	28.995	--	--	2010
	ΝΑΥΤ ΝΑΥΤΕΜΠΟΡΙΚΗ (ΚΟ)	23,935,280	0.3	6.13	0.02	K		0.256	0.210	21.90	21.741	--	--	2010
	ΠΗΓΑΣ ΠΗΓΑΣΟΣ ΕΚΔΟΤΙΚΗ Α.Ε. (ΚΟ)	46,875,000	1	34.69	0.12	E		0.740	0.750	-1.33	--	0.10	0.07	2010
	ΤΕΓΟ ΤΕΓΟΠΟΥΛΟΣ Χ.Κ. (ΚΟ)	54,547,634	0.5	3.27	0.01	E		0.060	0.045	33.33	--	--	--	2010
	ΤΕΚΔΟ ΤΕΧΝΙΚΕΣ ΕΚΔΟΣΕΙΣ (ΚΟ)	6,523,780	0.53	0.13	0.00	E		0.020	0.044	-54.55	--	--	--	2010
<b>Τυχερά Παιχνίδια</b>														
3	Τίτλοι-Stocks, ΣΥΝΟΛΟ ΚΛΑΔΟΥ :	583,385,219		2,252.18	7.65									
	ΑΒΕΝΙΡ ΑΒΕΝΙΡ Α.Ε. (ΚΟ)	105,423,498	0.51	9.17	0.03	K		0.087	0.086	1.16	9.822	--	--	2010
	ΙΝΑΛΟΤ ΙΝΤΡΑΛΟΤ (ΚΟ)	158,961,721	0.3	105.71	0.36	K		0.665	0.830	-19.88	0.718	0.07	0.01	2010
	ΟΠΑΠ ΟΠΑΠ (ΚΟ)	319,000,000	0.3	2,137.30	7.26	K		6.70	7.84	-14.54	0.247	2.80	1.82	2010
<b>Ξενοδοχεία</b>														
4	Τίτλοι-Stocks, ΣΥΝΟΛΟ ΚΛΑΔΟΥ :	107,087,190		756.45	2.57									
	ΑΣΤΗΡ ΑΣΤΗΡ ΠΑΛΑΣ (ΚΟ)	63,900,000	3	166.14	0.56	X		2.60	2.27	14.54	--	--	--	2010
	ΙΟΝΑ ΙΟΝΙΚΗ ΞΕΝΟΔΟΧΕΙΑΚΗ (ΚΟ)	13,404,440	8.63	187.66	0.64	X		14.00	14.00	0.00	--	0.18	0.13	2010
	ΛΑΜΨΑ ΛΑΜΨΑ (ΚΟ)	21,364,000	1.12	342.04	1.16	X		16.01	16.78	-4.59	--	--	--	2010
	ΠΡΕΣΤ ΓΕΚΕ (ΚΑ)	8,418,750	1.76	60.62	0.21	X		7.20	7.22	-0.28	--	--	--	2010
<b>Εστίαση</b>														
1	Τίτλοι-Stocks, ΣΥΝΟΛΟ ΚΛΑΔΟΥ :	695,750		.27	0.00									
	ΟΛΚΑΤ OLYMPIC CATERING (ΚΟ)	695,750	0.3	0.27	0.00	E		0.394	0.532	-27.82	--	--	--	2010
<b>Ταξίδια &amp; Τουρισμός</b>														
8	Τίτλοι-Stocks, ΣΥΝΟΛΟ ΚΛΑΔΟΥ :	835,809,172		297.1	1.01									
	ΑΝΕΚ ΑΝΕΚ (ΚΟ)	185,373,016	0.3	21.28	0.07	K		0.104	0.113	-7.96	4.516	--	--	2010
	ΑΝΕΠ ΑΝΕΚ (ΠΟ `90)	312,163	0.3			K		1.67	2.37	-29.54	37.001	--	--	2010
	ΑΝΕΠΟ ΑΝΕΚ (ΠΟ `96)	2,969,713	0.3			K		0.500	0.600	-16.67	36.979	--	--	2010
	ΑΤΤΙΚΑ ΑΤΤΙΚΑ ΣΥΜΜΕΤΟΧΩΝ (ΚΟ)	191,660,320	0.3	43.32	0.15	X		0.226	0.233	-3.00	--	--	--	2010
	ΚΥΡΙΟ ΚΥΡΙΑΚΟΥΛΗΣ (ΚΟ)	7,595,160	0.6	3.03	0.01	K		0.399	0.451	-11.53	23.935	0.03	0.03	2010
	ΜΙΝΩΙΑ ΜΙΝΩΙΑΚΕΣ ΓΡΑΜΜΕΣ ΑΝΕ (ΚΟ)	70,926,000	2.25	160.29	0.54	X		2.26	2.18	3.67	--	--	--	2010
	ΝΕΛ ΝΕΛ (ΚΟ)	340,612,800	0.3	25.55	0.09	E		0.075	0.040	87.50	--	--	--	2010
	ΟΤΟΕΛ AUTOHELLAS (ΚΟ)	36,360,000	0.32	43.63	0.15	K		1.20	1.11	8.11	3.498	0.68	0.47	2010
<b>Υπηρεσίες Ηλεκτρονικών Υπολογιστών</b>														
8	Τίτλοι-Stocks, ΣΥΝΟΛΟ ΚΛΑΔΟΥ :	359,137,938		64.14	0.22									
	ΑΓΚΡΙ ΑΛΦΑ ΓΚΡΕΣΙΝ Α.Ε. (ΚΟ)	14,870,100	0.4	4.16	0.01	E		0.280	0.300	-6.67	--	--	--	2010
	ΑΛΤΕΚ ALTEC (ΚΟ)	215,246,452	0.3	10.76	0.04	E		0.050	0.042	19.05	--	--	--	2010
	ΒΥΤΕ BYTE COMPUTER (ΚΟ)	15,816,009	0.3	5.85	0.02	K		0.370	0.332	11.45	3.921	--	--	2010
	ΚΟΥΑΛ QUALITY & RELIABILITY (ΚΟ)	6,836,280	1.88	2.54	0.01	K		0.371	0.377	-1.59	18.889	--	--	2010
	ΚΟΥΣ QUEST ΣΥΜΜΕΤΟΧΩΝ (ΚΟ)	48,705,220	0.6	30.93	0.11	K		0.635	0.736	-13.72	2.666	--	--	2010
	ΛΟΓΟΣ LOGISMOS (ΚΟ)	4,740,000	0.86	1.42	0.00	K		0.300	0.499	-31.66	24.751	0.02	0.01	2010
	ΠΡΟΦ PROFILE (ΚΟ)	11,977,574	0.45	5.37	0.02	K		0.448	0.467	-4.07	9.049	0.02	0.01	2010
	ΠΕΥΣΤ PC SYSTEMS (ΚΟ)	40,946,303	0.36	3.11	0.01	E		0.076	0.109	-30.28	--	--	--	2010



P/E		Μέσομα / Προβλεπόμενα 2008 Dividend / Interim Dividend 2008	Μέσομα / Προβλεπόμενα 2009 Dividend / Interim Dividend 2009	Μερισματοδόση Dividend Yield (%) <sup>(14)</sup>	Διακιμάνσεις Τιμών Φεβρουαρίου Monthly Price in February		Διακιμάνσεις Τιμών από 1/1/2011 Price Range since 1.1.2011		Αξία Συναλλαγών Value of Transactions <sup>(9)</sup>	Συναλλαγές σε Τεμάχια Shares Transactions in Items <sup>(7)</sup> <sup>(*)</sup>	Αριθμός Πράξεων Number of Trades	Μηνιαία Εμπορευσιμότητα Monthly Marketability (%)	Securities <sup>(1)</sup>
πριν φόρων before tax	μετά φόρων after tax				Κατώτερη Low	Ανώτερη High	Κατώτερη Low	Ανώτερη High					
<b>Home Improvement Retailers</b>													
									688.03	1,268	16	0.02	: TOTAL OF SECTOR
---	---	---	---	---	0.42	0.60	0.42	0.81	688.03	1,268	16	0.02	ELECTRONIKI ATHINON SA (CR)
<b>Specialty Retailers</b>													
									7,885,871.56	1,456,608	5,912	0.85	: TOTAL OF SECTOR
6.9	19.0	---	---	---	0.26	0.34	0.23	0.35	99,808.67	318,116	405	1.45	AS COMPANY SA (CR)
---	---	---	---	---	---	---	---	---	0.00	0	0	0.00	IKONA - IHOS SA (CR)
---	---	---	---	---	---	---	---	---	0.00	0	0	0.00	MICROLAND COMPUTERS SA (CR)
---	---	---	---	---	0.23	0.48	0.23	0.52	8,873.46	30,688	122	0.27	MOTODYNAMICS S.A. (CR)
---	---	---	---	---	1.06	1.13	0.46	1.13	246.60	220	4	0.00	NAKAS MUSIC
22.9	31.4	0.03	---	6.87	0.42	0.54	0.42	0.54	50,341.07	106,712	271	0.48	REVOIL (CR)
---	---	---	---	---	0.88	1.00	0.88	1.06	22,294.07	22,552	46	0.28	SFAKIANAKIS SA (CR)
**	---	---	---	---	6.60	8.95	6.32	8.95	7,704,307.69	978,320	5,064	1.46	HELL. DUTY FREE SHOPS SA (CR)
<b>Broadcasting &amp; Entertainment</b>													
									15,290.57	108,986	252	0.12	: TOTAL OF SECTOR
---	---	---	---	---	0.08	0.21	0.08	0.25	13,379.07	104,547	227	0.23	AUDIO VISUAL ENTERPRISES (CR)
---	---	---	---	---	---	---	---	---	0.00	0	0	0.00	ELEFTHERI TILEORASI SA (CR)
---	---	---	---	---	0.34	0.47	0.20	0.47	1,911.50	4,439	25	0.01	TELETIPOS SA (CR)
<b>Media Agencies</b>													
									0.00	0	0	0.00	: TOTAL OF SECTOR
---	---	---	---	---	---	---	---	---	0.00	0	0	0.00	ATERMON (CR)
<b>Publishing</b>													
									95,205.21	276,016	523	0.11	: TOTAL OF SECTOR
---	---	---	---	---	1.37	1.70	1.33	1.90	47,702.00	33,436	32	0.22	ATTICA PUBLICATIONS SA (CR)
---	---	---	---	---	0.12	0.17	0.09	0.17	19,443.63	133,250	164	0.16	DOL SA (CR)
---	---	---	---	---	0.78	1.15	0.78	3.00	11,625.27	11,643	100	0.07	KATHIMERINI SA (CR)
---	---	---	---	---	0.21	0.25	0.15	0.25	2,638.61	12,016	37	0.16	LIVANIS SA (CR)
---	---	---	---	---	0.19	0.29	0.19	0.29	11,901.65	49,069	122	0.21	NAYTEMPORIKI PUBLISHING SA (CR)
7.2	11.4	---	---	---	0.74	0.75	0.74	0.76	14.80	20	1	0.00	PEGASUS PUBLISHING S.A. (CR)
---	---	---	---	---	0.03	0.08	0.03	0.09	1,724.83	29,902	57	0.05	CH.TEGOPOULOS PUBL. SA (CR)
---	---	---	---	---	0.02	0.04	0.02	0.06	154.42	6,680	10	0.10	TECHNICAL PUBLICATIONS SA (CR)
<b>Gambling</b>													
									134,937,779.34	27,628,461	39,426	4.74	: TOTAL OF SECTOR
---	---	---	---	---	0.07	0.14	0.07	0.14	97,623.49	1,044,022	706	0.99	AVENIR S.A. (CR)
9.4	51.5	---	---	0.68	0.62	0.88	0.60	0.91	6,380,531.49	8,383,526	8,394	5.27	INTRALOT (CR)
2.4	3.7	1.42	---	21.16	6.26	7.89	6.11	7.90	128,459,624.36	18,200,913	30,326	5.71	OPAP (CR)
<b>Hotels</b>													
									542,282.23	145,844	583	0.14	: TOTAL OF SECTOR
---	---	---	---	---	2.33	2.75	1.31	2.75	336,110.18	132,316	427	0.21	ASTIR PALACE SA (CR)
77.6	**	---	---	---	14.00	14.00	14.00	14.00	2,506.00	179	5	0.00	IONIAN HOTELS SA (CR)
---	---	---	---	---	14.11	16.78	14.11	16.90	192,364.45	11,749	125	0.05	LAMP SA HOTEL SA (CR)
---	---	---	---	---	6.97	7.20	6.00	7.24	11,301.60	1,600	26	0.02	GEKE SA (CB)
<b>Restaurants &amp; Bars</b>													
									492.14	1,241	12	0.18	: TOTAL OF SECTOR
---	---	---	---	---	0.32	0.53	0.32	0.55	492.14	1,241	12	0.18	OLYMPIC CATERING SA (CR)
<b>Travel &amp; Tourism</b>													
									325,971.17	1,391,325	1,259	0.17	: TOTAL OF SECTOR
---	---	---	---	---	0.10	0.12	0.10	0.12	109,351.30	996,000	591	0.54	ANEK LINES SA (CR)
---	---	---	---	---	1.20	2.37	1.20	2.37	990.57	559	17	0.18	ANEK LINES SA (PR, issue '90)
---	---	---	---	---	0.50	0.60	0.50	0.70	1,168.70	2,112	12	0.07	ANEK LINES SA (PR, issue '96)
---	---	---	---	---	0.18	0.28	0.15	0.28	9,019.45	39,661	73	0.02	ATTICA HOLDINGS (CR)
13.8	14.0	---	---	---	0.36	0.46	0.30	0.59	4,450.46	11,226	52	0.15	KIRIAKOULIS SHIPPING SA (CR)
---	---	---	---	---	1.81	2.30	1.65	2.46	83,583.92	37,664	115	0.05	MINOAN LINES SA (CR)
---	---	---	---	---	0.04	0.09	0.03	0.09	13,361.29	215,017	186	0.06	NEL SA (CR)
1.8	2.5	---	---	---	1.07	1.29	0.97	1.29	104,045.48	89,086	213	0.25	AUTOHELLAS SA (CR)
<b>Computer Services</b>													
									525,160.83	2,895,537	1,920	0.81	: TOTAL OF SECTOR
---	---	---	---	---	0.28	0.30	0.28	0.35	3,185.10	10,900	11	0.07	ALPHA GRISSIN S.A. (CR)
---	---	---	---	---	0.03	0.07	0.02	0.07	107,712.17	2,019,825	339	0.94	ALTEC SA (CR)
---	---	---	---	---	0.31	0.40	0.18	0.40	13,770.03	38,161	177	0.24	BYTE COMPUTER SA (CR)
---	---	---	---	---	0.37	0.49	0.37	0.50	17,691.46	44,111	54	0.65	QUALITY & RELIABILITY SA (CR)
---	---	---	---	---	0.62	0.77	0.62	0.79	137,383.73	192,028	454	0.39	QUEST HOLDINGS (CR)
16.1	26.8	---	---	---	0.30	0.40	0.30	0.44	5,423.74	16,740	28	0.35	LOGISMOS S.A. (CR)
28.0	40.0	---	---	---	0.38	0.47	0.19	0.47	237,502.36	544,895	818	4.55	PROFILE SA (CR)
---	---	---	---	---	0.05	0.11	0.04	0.11	2,492.24	28,877	39	0.07	PC SYSTEMS SA (CR)

Σύμβολο ΟΑΣΗΣ OASHS Code	Χρεούγραφα (1)	Αριθμός Εισηγμένων Χρεογράφων Number of Listed Securities (^)	Ονομαστική Αξία Nominal Value	Χρημ/κή Αξία (Εκστ. Ευρώ) Market Capitalisation (Million Euro) (***)	% στη Συνολική Χρημ/κή Αξία% in Total Market Capitalisation	Κατηγορία - Category (\$)	No Σημείωσης - Note Nr	Τιμή Κλεισίματος Closing Price	Τιμή Κλεισίματος Πρ. Μήνα Previous Month Closing Price	% Μεταβολή Μηνός % Monthly Price Change	% Spread Μηνός % Monthly Spread	Κέρδη ανά Μετοχή Profits per Share		Έτος χρήσης Fiscal year
												προ φόρων before tax	μετά φόρων after tax	
<b>Διαδίκτιο</b>														
1 Τίτλοι-Stocks, ΣΥΝΟΛΟ ΚΛΑΔΟΥ :		155,431,324		16.63	0.06									
ΦΟΡΘ	FORTHNET (ΚΟ)	155,431,324	1.18	16.63	0.06	E	0.107	0.132	-18.94	--	--	--	2010	
<b>Λογισμικό</b>														
4 Τίτλοι-Stocks, ΣΥΝΟΛΟ ΚΛΑΔΟΥ :		213,556,751		146.24	0.50									
ΗΟΛ	HELLAS ONLINE (ΚΟ)	179,707,771	0.3	118.43	0.40	E	0.659	0.525	25.52	--	--	--	2010	
ΙΛΥΔΑ	ΙΛΥΔΑ (ΚΟ)	9,000,000	0.8	2.34	0.01	K	0.260	0.452	-42.48	26.580	--	--	2010	
ΚΟΜΠ	COMPUCON (ΚΟ)	12,431,980	0.72	0.63	0.00	E	0.051	0.110	-53.64	--	--	--	2010	
ΜΛΣ	MLS ΠΛΗΡΟΦΟΡΤΙΚΗ (ΚΟ)	12,417,000	0.37	24.83	0.08	K	2.00	2.01	-0.50	1.387	0.17	0.13	2010	
<b>Υλικό Υπολογιστών</b>														
3 Τίτλοι-Stocks, ΣΥΝΟΛΟ ΚΛΑΔΟΥ :		43,220,700		53.49	0.18									
ΙΝΠΕΤ	ΙΝΠΕΡΤΕΚ (ΚΟ)	11,233,200	0.73	4.35	0.01	K	0.387	0.403	-3.97	15.288	0.02	0.00	2010	
ΠΛΑΣΣ	ΠΛΑΣΣΙΟ COMPUTERS (ΚΟ)	22,080,000	0.32	46.37	0.16	K	2.10	2.38	-11.76	5.975	0.24	0.12	2010	
ΣΠΙ	CPI (ΚΟ)	9,907,500	0.3	2.77	0.01	K	0.280	0.260	7.69	33.807	--	--	2011	
<b>Ηλεκτρονικός Εξοπλισμός Γραφείων</b>														
1 Τίτλοι-Stocks, ΣΥΝΟΛΟ ΚΛΑΔΟΥ :		8,298,467		4.38	0.01									
ΙΝΠΕΚ	ΙΝΠΕΑΛ ΟΜΙΛΟΣ (ΚΟ)	8,298,467	0.4	4.38	0.01	K	0.528	0.550	-4.00	17.261	0.02	0.02	2010	
<b>Αεροπορικές Εταιρείες</b>														
1 Τίτλοι-Stocks, ΣΥΝΟΛΟ ΚΛΑΔΟΥ :		71,417,100		96.41	0.33									
ΑΡΑΙΓ	ΑΕΡΟΠΟΡΙΑ ΔΙΓΑΣΙΟΥ (ΚΟ)	71,417,100	0.65	96.41	0.33	K	1.35	1.45	-6.90	2.840	--	--	2010	
<b>Εναλλακτικός Ηλεκτρισμός</b>														
1 Τίτλοι-Stocks, ΣΥΝΟΛΟ ΚΛΑΔΟΥ :		109,333,400		161.81	0.55									
ΤΕΝΕΡΓ	ΤΕΡΝΑ ΕΝΕΡΓΕΙΑΚΗ (ΚΟ)	109,333,400	0.3	161.81	0.55	K	1.48	1.39	6.47	1.260	0.12	0.07	2010	
<b>Θαλάσσιες Μεταφορές</b>														
0 Τίτλοι-Stocks, ΣΥΝΟΛΟ ΚΛΑΔΟΥ :		51,334,286		.	0.00									
ΣΑΟΣ	ΣΑΟΣ (ΚΟ)	51,334,286	1	.		A								
<b>Δ.Α.Κ</b>														
3 Τίτλοι-Stocks, ΣΥΝΟΛΟ ΚΛΑΔΟΥ :		6,256,223		.	0.00									
ΑΔΑΚ20	ALPHA ETF FTSE ATHEX 20	5,572,795	--	.	0.00	ΔΑΚ	3.07	3.40	-9.71	4.396	--	--	--	
ΔΑΚΓΔ	NBGAM ETF ΓΔ Χ.Α.	294,878	--	.	0.00	ΔΑΚ	7.46	8.12	-8.13	4.412	--	--	--	
ΔΑΚΕΤ30	NBGAM ETF GREECE & TURKEY 30	388,550	--	.		ΔΑΚ	6.32	6.26	0.96	18.156	--	--	--	
<b>250 ΜΗ ΑΝΕΣΤΑΛΜΕΝΕΣ ΜΕΤΟΧΕΣ, Σ1</b>		<b>22,118,798,469</b>		<b>29,429.85</b>	<b>100.00</b>									

P/E		Μέγιστο / Προβλεπόμενο 2008 Dividend / Interim Dividend 2008	Μέγιστο / Προβλεπόμενο 2009 Dividend / Interim Dividend 2009	Μερισματοπρόδοση Dividend Yield (%) <sup>(14)</sup>	Διακυμάνσεις Τιμών Φεβρουαρίου Monthly Price Range in February		Διακυμάνσεις Τιμών από 1/1/2011 Price Range since 1.1.2011		Αξία Συναλλαγών Value of Transactions <sup>(9)</sup>	Συναλλαγές σε Τεμάχια Shares Transactions in Items <sup>(7)</sup> <sup>(*)</sup>	Αριθμός Πράξεων Number of Trades	Μηνιαία Εμπορευσιμότητα Monthly Marketability (%)	Securities <sup>(11)</sup>
πριν φόρων before tax	μετά φόρων after tax				Κατώτερη Low	Ανώτερη High	Κατώτερη Low	Ανώτερη High					
<b>Internet</b>													
									152,289.05	1,197,065	479	0.77	: TOTAL OF SECTOR
---	---	---	---	---	0.10	0.15	0.08	0.15	152,289.05	1,197,065	479	0.77	Forthnet (CR)
<b>Software</b>													
									313,929.28	421,941	866	0.20	: TOTAL OF SECTOR
---	---	---	---	---	0.48	0.71	0.31	0.71	11,237.95	19,394	34	0.01	HELLAS ONLINE SA (CR)
---	---	---	---	---	0.18	0.53	0.18	0.64	59,554.67	254,207	222	2.82	ILYDA S.A. (CR)
---	---	---	---	---	0.05	0.11	0.05	0.11	1,785.17	27,608	16	0.22	COMPUCON SA (CR)
12.1	15.1	---	---	---	1.93	2.10	1.93	2.10	241,351.49	120,732	594	0.97	MLS MULTIMEDIA SA (CR)
<b>Computer Hardware</b>													
									69,316.66	92,257	218	0.21	: TOTAL OF SECTOR
23.3	**	---	---	---	0.35	0.44	0.25	0.44	26,466.25	69,221	132	0.62	INTERTECH SA (CR)
8.8	16.9	0.05	---	2.38	2.10	2.76	2.10	2.81	41,273.39	16,997	70	0.08	PLAISIO COMPUTERS SA (CR)
---	---	---	---	---	0.23	0.31	0.13	0.31	1,577.02	6,039	16	0.06	CPI SA (CR)
<b>Electronic Office Equipment</b>													
									8,241.76	15,754	159	0.19	: TOTAL OF SECTOR
33.4	32.2	---	---	---	0.45	0.61	0.41	0.67	8,241.76	15,754	159	0.19	IDEAL GROUP SA (CR)
<b>Airlines</b>													
									131,425.10	97,799	748	0.14	: TOTAL OF SECTOR
---	---	---	---	---	1.26	1.49	1.25	1.49	131,425.10	97,799	748	0.14	AEGEAN AIRLINES (CR)
<b>Alternative Electricity</b>													
									2,970,298.64	1,894,668	3,099	1.73	: TOTAL OF SECTOR
12.8	20.3	0.04	---	2.83	1.35	1.76	1.19	1.76	2,970,298.64	1,894,668	3,099	1.73	TERNA ENERGY (CR)
<b>Marine Transportation</b>													
									0.00	0	0	0.00	: TOTAL OF SECTOR
---	---	---	---	---					0.00	0	0	0.00	SAOS (CR)
<b>ETF</b>													
									2,810,830.36	788,202	250	12.60	: TOTAL OF SECTOR
---	---	---	---	---	2.92	3.63	2.40	3.63	2,621,955.66	764,484	206	13.72	ALPHA ETF FTSE ATHEX 20
---	---	---	---	---	7.46	8.55	6.42	8.55	181,388.02	22,588	28	7.66	NBGAM ETF
---	---	---	---	---	6.21	6.70	5.27	6.70	7,486.68	1,130	16	0.29	NBGAM ETF GREECE & TURKEY 30
									1,681,374,282.15	1,209,704,766	755,276	5.47	

ΣΗΜΕΙΩΣΕΙΣ ΜΕΤΟΧΩΝ - STOKS NOTES

1	<p>Συντμήσεις - Abbreviations: Κ = Κοινές = Com. = Common., Πρ. = Προνομιούχες = Pref. = Preferred., Ον. = Ονομαστικές = Reg. = Registered., Αν. = Ανώνυμες = Bear. = Bearer.</p>	\$	<p>Κ= ΚΥΡΙΑ ΑΓΟΡΑ - MAIN MARKET, Χ=ΚΑΤΗΓΟΡΙΑ ΧΑΜΗΛΗΣ ΔΙΑΣΠΟΡΑΣ - LOW DISPERSION, Ε= ΚΑΤΗΓΟΡΙΑ ΕΠΙΤΗΡΗΣΗΣ - SURVEILLANCE, Δ= ΠΡΟΣ ΔΙΑΓΡΑΦΗ - UNDER DELETION, Α= ΑΝΑΣΤΟΛΗ - SUSPENSION - Δ = ΔΙΑΠΡΑΓΜΑΤΕΥΣΙΜΑ ΑΜΟΙΒΑΙΑ ΚΕΦΑΛΑΙΑ - EXCHANGE TRADED FUNDS</p>
7	<p>Οι τιμές εμφανίζονται σε Ευρώ εκτός από τις περιπτώσεις που επισημαίνεται . - Prices are presented in Euro except for cases it is pointed out. Τα στοιχεία έχουν προσαρμοστεί για τις διανομές νέων μετοχών (δωρεάν ή με μετρητά) και τις συνακόλουθες προσαρμογές των χρηματιστηριακών τιμών. - Data have been adjusted for new stocks' distribution and the consequent stocks' price adjustments.</p>	***	<p>Τα στοιχεία αφορούν σε σύνολα εταιριών και όχι σε επιμέρους μετοχικές εκδόσεις. Επίσης, για την εταιρεία ΤΡΑΠΕΖΑ ΚΥΠΡΟΥ ΔΗΜΟΣΙΑ ΕΤΑΙΡΙΑ ΛΙΜΙΤΕΔ (ΚΟ) η χρηματιστηριακή αξία αναφέρεται στον νέο αριθμό μετοχών - Data concern total value of the company BANK OF CYPRUS PUBLIC COMPANY LTD (CR) the market value refers to the new number of stocks.</p>
10	<p>Δεν συμπεριλαμβάνονται οι εταιρίες που έχει ανασταλεί η διαπραγμάτευσή τους: LAN-NET (ΚΟ) (από 01/07/2008), ΑΣΠΙΣ ΠΡΟΝΟΙΑ (ΚΟ) (από 30/07/2008), ΧΑΛΥΒΔΟΦΥΛΛΩΝ (ΚΟ) (από 01/12/2008), ΔΙΕΚΑΤ (ΚΟ) (από 28/11/2008), ΜΕΣΟΧΩΡΙΤΗ ΑΦΟΙ (ΚΟ) (από 28/11/2008), ALTIUS ΑΕΕΧ (ΚΟ) (από 29/04/2009), ΣΑΟΣ (ΚΟ) (από 01/04/2009), ΒΕΤΑΝΕΤ (ΚΟ) (από 31/03/2009), MICROLAND COMPUTERS (ΚΟ) (από 15/07/2009), ΜΑΞΙΜ ΠΕΡΤΣΙΝΙΔΗΣ (ΚΑ) (από 01/12/2009), ΕΝΩΜΕΝΗ ΚΛΩΣΤΟΥΦΑΝΤΟΥΡΓΙΑ (ΚΟ) (από 26/02/2010), ΠΡΑΞΙΤΕΛΕΙΟ (ΚΟ) (από 01/04/2010), ΠΡΑΞΙΤΕΛΕΙΟ (ΠΟ) (από 01/04/2010), ΑΤΕΡΜΩΝ (ΚΟ) (από 01/04/2010), ΕΜΠΟΡΙΚΟΣ ΔΕΣΜΟΣ (ΚΟ) (ΠΟ) (από 01/06/2010), ΚΑΡΔΑΣΙΛΑΡΗΣ (ΚΟ) (από 01/12/2010), EUROLINE Α.Ε.Ε.Χ. (ΚΟ) (από 18/01/2011), INTERINVEST Α.Ε.Ε.Χ. (ΚΟ) (από 18/01/2011), ΠΕΤΖΕΤΑΚΙΣ Α. (ΚΟ) (από 31/01/2011), ΤΕΞΑΠΡΕΤ (ΚΟ) (από 01/03/2011), ΑΤΛΑΝΤΙΚ (ΚΟ) (από 28/03/2011), ΕΛΕΥΘΕΡΗ ΘΗΛΕΟΡΑΣΗ (ΚΟ) (από 30/03/2011),ΚΛΩΝΑΤΕΞ (ΚΟ) (ΠΟ) (από 20/05/2011) PROTON ΤΡΑΠΕΖΑ Α.Ε. (ΚΟ) (από 10/10/2011), ΕΙΚΟΝΑ-ΗΧΟΣ (ΚΟ) (από 6/12/2011) και ΤΒΑΝΚ (ΚΟ) (από 30/11/2011)</p> <p>The following companies, whose stocks have been suspended, are not included: ASPIS PRONIA GEN. INSUR. (CR) (since 30/07/2008), LAN-NET (CR),(since 01/07/2008), SHEET STEEL SA (CR) (since 01/12/2008), DIEKAT SA (CR) (since 28/11/2008), MESOCHORITI BROS SA (CR) (since 28/11/2008), ALTIUS INV. FUND SA (CR) (since 29/04/2009),SAOS (CR)(since 01/04/2009) ,ΒΕΤΑΝΕΤ S.A (since 31/03/2009), MICROLAND COMPUTER S.A (since 15/07/2009),MAXIM C.M. PERTSINIDIS SA (CB) (since 01/12/2009), UNITED TEXTILES (CR) (since 26/02/2010), PRAXITELIO SA (CR) (since 01/04/2010), PRAXITELIO SA (PR) (since 01/04/2010), ATERMON (CR) (since 01/04/2010), EMPORIKOS DESMOS SA (CR) (PR) (since 01/06/2010), CARDASSILARIS SA (CR) (since 01/12/2010), EUROLINE INVESTMENTS SA (CR) (since 18/01/2011), INTERINVEST INT. INV. SA (CR) (since 18/01/2011), PETZETAKIS SA (CR) (since 31/01/2011), TEXAPRET SA (CR) (since 01/03/2011), ATLANTIC SA (CR) (since 28/03/2011), ELEFTHERI TILEORASI SA (CR) (since 30/03/2011),ΚΛΩΝΑΤΕΧ (CR) (PR) (since 20/05/2011), PROTON BANK S.A (CR) (since 10/10/2011), ΙΚΟΝΑ-ΗΧΟΣ (ΚΟ) (since 06/12/2011) and ΤΒΑΝΚ (CR) (since 30/11/2011)</p>	8	<p>Δευτερογενής εισαγωγή - Secondary Trading</p>
14	<p>Η Μερισματοπόδοση προκύπτει από το τελευταίο αποκοπέν μερίσμα (και όχι από τυχόν προμήρισμα) - The Dividend Yield results from the last distributed dividend (and not from any interim dividend).</p>	(^)	<p>Η εταιρεία πραγματοποίησε πακέτο μεταβίβασης υφισταμένων μετοχών στον ανάδοχο πριν την εισαγωγή της στο Χρηματιστήριο. - The company realized block transfer of already issued stocks to the underwriter before its listing on the Athens Exchange.</p> <p>To P/E είναι μεγαλύτερο από 100. - P/E is higher than 100.</p> <p>Στην αξία συναλλαγών των μετοχών συμπεριλαμβάνεται και η αξία των δικαιωμάτων, ενώ στα τεμάχια όχι. - The value of stocks' transactions also includes the rights' transactions while the volume of transactions are not include them.</p> <p>Στην περίπτωση του Δ.Α.Κ ο όρος μερίδια αντικαθιστά τον όρο χρεόγραφα - In the case of ETFs the term "Units" replaces the term securities.</p>

ΣΤΑΘΜΙΣΜΕΝΟ Ρ/Ε (μετά φόρων) ΤΩΝ ΕΠΙΜΕΡΟΥΣ ΚΛΑΔΩΝ ΚΑΙ ΣΥΝΟΛΟΥ ΤΗΣ ΑΓΟΡΑΣ  
SECTORAL AND COMPOSITE WEIGHTED P/E RATIO (after tax) \*

	2011												2012	
	Φεβ. Feb.	Μάρ. Mar.	Απρ. Apr.	Μάι. May	Ιούν. Jun.	Ιούλ. Jul.	Αύγ. Aug.	Σεπ. Sep	Οκτ. Oct	Νοέμ. Nov.	Δεκ. Dec.	Ιαν. Jan.	Φεβ. Feb.	
Τράπεζες	13.3	8.0	7.6	6.6	6.3	5.1	3.4	3.6	3.3	2.3	2.8	3.3	2.5	Banks
Επενδυτικές Υπηρεσίες	10.8	18.2	15.8	16.1	14.4	14.3	12.5	8.6	8.5	7.3	8.5	9.7	9.1	Investment Services
Εταιρείες Επενδύσεων	6.4	20.7	17.4											Equity Investment Instruments
Εξειδικευμένες Χρηματοοικονομικές Υπηρεσίες														Specialty Finance
Ασφάλειες Ιδιοκτησίας & Ζημιών	5.8	7.5	6.8	6.5	6.5	6.4	5.2	6.4	6.3	6.7	5.5	6.1	5.7	Property & Casualty Insurance
Γενικές Ασφάλειες														Full Line Insurance
Μεσίτες Ασφαλίσεων														Insurance Brokers
Εμπορικά Οχήματα και Φορτηγά	6.7	7.5	8.0	8.2	10.0	8.5	8.2	7.9	7.8	7.3	7.4	8.2	8.9	Commercial Vehicles & Trucks
Ηλεκτρικά Μέρη & Εξοπλισμός		9.1	9.3	9.6	10.0	10.2	8.4	8.6	7.1	6.6	7.5	7.1	6.1	Electrical Components & Equipment
Μηχανήματα Βιομηχανικού Εξοπλισμού	19.8	9.5	9.2	8.6	8.5	9.0	7.3	6.9	7.6	6.9	7.0	7.8	7.3	Industrial Machinery
Προμηθευτές Βιομηχανίας	6.1	9.3	9.2	9.1	10.3	8.9	8.1	8.0	8.3	8.3	8.6	8.3	9.0	Industrial Suppliers
Υλικά Συσκευασίας	45.1	46.4	46.3	31.0	31.1	31.0	46.3	46.3	31.0	31.0	29.6	30.2	30.1	Containers & Packaging
Υπηρεσίες Μεταφορών	32.2	47.6	44.1	43.3	40.5	38.4	29.8	27.2	27.1	26.5	25.7	32.7	32.1	Transportation Services
Υποστηρικτικές Υπηρεσίες προς Επιχειρήσεις	15.3	23.6	21.4	24.8	21.2	19.6	17.9	13.2	10.1	10.8	19.9	16.9	18.4	Business Support Services
Εμπόριο Ενδυμάτων	45.1													Apparel Retailers
Εξειδικευμένο Λιανικό Εμπόριο	13.2	13.2	12.4	12.2	10.9	12.7	9.7	9.4	8.6	8.9	8.3	10.9	26.7	Specialty Retailers
Λιανικό & Χονδρικό Εμπόριο Τροφίμων														Food Retailers & Wholesalers
Οικιακός Εξοπλισμός														Home Improvement Retailers
Κατασκευές	23.3	71.2	69.4	58.7	56.3	61.8	40.1	33.1	31.2	23.0	26.6	30.1	26.7	Heavy Construction
Οικοδομικά Υλικά & Εξαρτήματα	25.3	68.8	70.3	66.3	64.7	55.9	51.7	39.3	39.3	43.9	45.1	49.9	21.7	Building Materials & Fixtures
Διαφήμιση														Media Agencies
Εκδόσεις	39.3	7.9	6.3	4.3	2.3	4.5	2.8	6.5	7.9	11.7	11.7	11.5	11.4	Publishing
Τηλεόραση & Ψυχαγωγία														Broadcasting & Entertainment
Διυλιστήρια	11.4	12.3	12.1	12.1	11.4	10.6	9.4	8.3	7.7	8.2	8.0	8.0	7.1	Exploration & Production
Καθετοποιημένες Εταιρ. Πετρελαίου & Φυσικού Αερίου	13.9	14.7	14.3	13.3	13.0	12.8	11.1	11.8	11.6	12.8	12.6	11.4	14.8	Integrated Oil & Gas
Διαρκή Καταναλωτικά Αγαθά	34.0	36.6	33.9	29.8	24.8	24.5	19.6	17.4	16.7	12.7	8.6	9.1	6.1	Durable Household Products
Είδη Προσωπικής Φροντίδας	13.9	19.6	21.3	19.0	21.1	21.7	18.9	16.5	14.7	13.2	15.2	14.2	18.0	Personal Products
Έπιπλα	37.2													Furnishings
Καπνός	10.7	8.7	8.2				7.4	7.0	7.0	7.1	9.5	9.5	9.7	Tobacco
Παιχνίδια	12.2	10.7	10.7	10.4	10.2	9.6	7.7	6.5	6.1	6.4	6.4	6.1	6.2	Toys
Ρουχισμός & Αξεσουάρ	45.3	13.9	13.4	13.4	14.7	16.2	14.7	12.4	12.4	14.7	15.1	16.0	18.8	Clothing & Accessories
Υποδήματα														Footwear
Αλουμίνιο		17.4	17.3	18.1	16.5	19.5	17.1	21.1	19.0	15.3	15.6	15.7	14.6	Aluminum
Μη Σιδηρούχα Μέταλλα														Nonferrous Metals
Ορυχεία	59.1	0.3	0.3	0.3	0.3	0.3	0.3	0.3	0.3	0.4	0.3	0.3	0.3	General Mining
Χάλυβας	6.5	63.9	57.3	51.5	52.2	58.0	46.4	33.4	30.5	28.8	29.6	36.6	41.1	Steel
Εστίαση	1.3													Restaurants & Bars

ΣΤΑΘΜΙΣΜΕΝΟ Ρ/Ε (μετά φόρων) ΤΩΝ ΕΠΙΜΕΡΟΥΣ ΚΛΑΔΩΝ ΚΑΙ ΣΥΝΟΛΟΥ ΤΗΣ ΑΓΟΡΑΣ  
SECTORAL AND COMPOSITE WEIGHTED P/E RATIO (after tax) \*

	2011												2012	
	Φεβ.	Μάρ.	Απρ.	Μάι.	Ιούν.	Ιούλ.	Αύγ.	Σεπ.	Οκτ.	Νοέμ.	Δεκ.	Ιαν.	Φεβ.	
	Feb.	Mar.	Apr.	May	Jun.	Jul.	Aug.	Sep	Oct	Nov.	Dec.	Jan.	Feb.	
Ξενοδοχεία	12.5													Hotels
Ταξίδια & Τουρισμός	5.5	4.4	4.3	4.2	4.1	4.3	3.8	4.0	4.0	4.4	3.7	3.4	3.3	Travel & Tourism
Τυχρά Παιχνίδια	8.2	8.3	7.9	7.0	5.9	11.1	7.2	7.6	7.4	7.1	6.0	7.3	5.9	Gambling
Υπηρεσίες Αναψυχής														Recreational Services
Διαδίκτυο														Internet
Εξοπλισμός Τηλεπικοινωνιών	41.1													Telecommunications Equipment
Ηλεκτρονικός Εξοπλισμός Γραφείων	64.5	43.9	46.4	42.1	40.9	47.6	48.2	31.1	37.8	34.3	39.1	33.6	32.2	Electronic Office Equipment
Λογισμικό	12.9	19.0	18.9	18.3	18.5	18.6	17.2	16.8	15.9	15.1	15.2	15.2	15.1	Software
Υλικό Υπολογιστών	35.4	37.5	38.2	37.5	38.5	38.3	36.5	37.7	34.3	21.0	23.0	19.2	16.9	Computer Hardware
Υπηρεσίες Ηλεκτρονικών Υπολογιστών	36.6	53.2	54.2	53.0	53.3	51.1	32.4	24.1	20.7	24.0	24.1	41.0	37.2	Computer Services
Κινητή Τηλεφωνία														Mobile Telecommunications
Σταθερή Τηλεφωνία	60.0	63.4	64.5	57.1	51.8	46.8	34.6	25.8	24.7	25.3	23.2	22.8		Fixed Line Telecommunications
Αναψυκτικά	57.7													Soft Drinks
Απόσταξη & Οινοπαραγωγή	4.7	38.1	39.2	38.1	39.2	38.1	29.9	22.7	20.6	23.6	18.7	22.5	21.2	Distillers & Vintners
Γεωργία & Αλιεία	20.9	34.8	79.0	80.9	80.7	26.2	53.4	67.0	61.7	64.5	61.5	67.9	57.3	Farming & Fishing
Τρόφιμα	22.1	26.2	26.5	11.7	12.0	11.7	24.4	23.8	24.2	17.1	16.5	17.1	8.3	Food Products
Ιατρικές Υπηρεσίες	6.0	9.0	7.3	7.1	7.8	7.1	6.6	4.5	4.4	4.2	4.1	4.2	4.3	Health Care Providers
Ιατρικός Εξοπλισμός	4.5													Medical Equipment
Φαρμακευτικά Προϊόντα	2.1	19.1	19.6	18.7	18.7	17.8	13.9	10.9	8.3	10.0	8.7	10.2	8.8	Pharmaceuticals
Συμβατικός Ηλεκτρισμός	3.8	5.2	4.7	3.9	4.2	3.6	2.5	2.5	2.7	1.8	1.6	1.7	1.5	Conventional Electricity
Ύδρευση	74.7	41.4	41.2	41.0	35.6	32.2	25.5	23.5	22.3	20.5	24.0	25.0	28.7	Water
Βασικά Χημικά	7.6	8.1	8.1	8.1	8.1	8.5	8.9	7.8	7.8	7.7	7.6	7.7	7.4	Commodity Chemicals
Εξειδικευμένα Χημικά	32.2	13.1	11.7	11.6	13.8	14.4	13.2	11.6	11.7	13.1	15.2	15.4	16.8	Specialty Chemicals
Συμμετοχές & Ανάπτυξη Ακίνητης Περιουσίας	9.1	49.0	49.5	51.0	51.5	49.0	41.3	32.4	32.5	30.7	32.7	33.2	33.3	Real Estate Holding & Development
Υπηρεσίες Ακίνητης Περιουσίας	34.5	34.5	34.4				34.4	34.1	34.4	34.4	34.4	34.4	34.4	Real Estate Services
Ε.Ε.Α.Π. Βιομηχανικών & Επαγγελματικών Χώρων														Industrial & Office REITs
Εξειδικευμένες Ε.Ε.Α.Π.	10.0													Specialty REITs
Θαλάσσιες Μεταφορές														Marine Transportation
Διαφοροποιημένες Βιομηχανίες														Diversified Industrials
Κατασκευή Κατοικιών	33.0													Home Construction
Αεροπορικές Εταιρείες	6.2													Airlines
Εναλλακτικός Ηλεκτρισμός	28.2	46.9	42.5	39.1	35.8	35.6	29.6	26.6	26.0	21.9	18.0	19.1	20.3	Alternative Electricity
ΣΥΝΟΛΟ	24.9	26.6	27.1	24.6	23.0	22.0	18.5	15.4	14.3	14.9	14.7	14.9	12.3	TOTAL

\* Για τη στάθμιση του Ρ/Ε λαμβάνεται υπόψη η κεφαλαιοποίηση των εισηγμένων εταιριών σε σχέση με το άθροισμα της κεφαλαιοποίησης του κλάδου. - In the calculation of the weighted composite and sectoral P/E ratio the market value of each listed company, compared to the each market value each sector is taken into consideration. Με βάση την τιμή κλεισίματος στο τέλος του μήνα - Based on the closing price at the end of each month.

**Σημείωση:** Εταιρίες που παρουσίασαν "Ζημιές" ή Ρ/Ε μεγαλύτερο ή ίσο του 100 δεν λαμβάνονται υπόψη. - Companies with "Losses" as well as with P/E ratio over or equal to 100 points are not taken into consideration.

ΣΤΑΘΜΙΣΜΕΝΟ Δ.Υ. ΤΩΝ ΕΠΙΜΕΡΟΥΣ ΚΛΑΔΩΝ ΚΑΙ ΣΥΝΟΛΟΥ ΤΗΣ ΑΓΟΡΑΣ  
SECTORAL AND COMPOSITE WEIGHTED D.Y. RATIO \*

	2011												2012	
	Φεβ.	Μάρ.	Απρ.	Μάι.	Ιούν.	Ιούλ.	Αύγ.	Σεπ.	Οκτ.	Νοέμ.	Δεκ.	Ιαν.	Φεβ.	
	Feb.	Mar.	Apr.	May	Jun.	Jul.	Aug.	Sep	Oct	Nov.	Dec.	Jan.	Feb.	
Τράπεζες	5.5			4.9	5.5	6.9	8.7	9.2	9.9	17.2	16.2	12.2	15.4	Banks
Επενδυτικές Υπηρεσίες	3.2			2.7	3.1	3.1	3.5	5.1	5.2	6.0	5.2	4.6	4.8	Investment Services
Εταιρείες Επενδύσεων	8.3													Equity Investment Instruments
Ασφάλειες Ιδιοκτησίας & Ζημιών	7.3			8.2	8.2	8.3	10.3	8.3	8.5	7.9	9.6	8.7	9.3	Property & Casualty Insurance
Γενικές Ασφάλειες														Full Line Insurance
Μεσίτες Ασφαλίσεων														Insurance Brokers
Εμπορικά Οχήματα και Φορτηγά	9.1					5.5	5.7	5.9	6.0	6.3	6.3	5.7	5.2	Commercial Vehicles & Trucks
Ηλεκτρικά Μέρη & Εξοπλισμός					3.6	3.5	4.3	4.2	5.1	5.4	4.8	5.0	5.9	Electrical Components & Equipment
Μηχανήματα Βιομηχανικού Εξοπλισμού	1.7			6.1	6.1	5.7	7.7	8.4	8.5	7.7	7.9	6.8	8.1	Industrial Machinery
Προμηθευτές Βιομηχανίας	1.8													Industrial Suppliers
Υλικά Συσκευασίας	0.9				3.4	3.4	1.2	1.2	3.4	3.4	3.3	3.3	3.4	Containers & Packaging
Υπηρεσίες Μεταφορών	1.1					0.6	0.7	0.8	0.8	0.8	0.8	0.7	0.7	Transportation Services
Υποστηρικτικές Υπηρεσίες προς Επιχειρήσεις	5.2				3.1	2.9	5.8	5.6	6.3	6.9	7.4	6.2	6.4	Business Support Services
Εμπόριο Ενδυμάτων														Apparel Retailers
Εξειδικευμένο Λιανικό Εμπόριο	7.7		3.8	3.8	4.1	4.1	4.6	5.7	5.6	6.2	6.9	6.3	6.9	Specialty Retailers
Λιανικό & Χονδρικό Εμπόριο Τροφίμων														Food Retailers & Wholesalers
Οικιακός Εξοπλισμός														Home Improvement Retailers
Κατασκευές	3.3	6.3	7.8	8.4	8.4	1.8	2.1	2.4	2.6	3.4	3.2	2.7	2.8	Heavy Construction
Οικοδομικά Υλικά & Εξαρτήματα	2.2				1.2	1.4	1.6	2.0	2.1	1.9	1.8	1.6	1.4	Building Materials & Fixtures
Διαφήμιση														Media Agencies
Εκδόσεις														Publishing
Τηλεόραση & Ψυχαγωγία														Broadcasting & Entertainment
Διυλιστήρια	8.0			2.8	3.0	3.2	3.6	4.1	4.4	4.1	4.2	4.2	4.7	Exploration & Production
Καθετοποιημένες Εταιρ. Πετρελαίου & Φυσικού Αερίου	6.0					7.0	8.1	7.7	7.7	7.0	7.1	7.8	8.2	Integrated Oil & Gas
Διαρκή Καταναλωτικά Αγαθά	6.3					4.7	4.7	5.6	5.6	5.9	5.0	6.0	5.2	Durable Household Products
Είδη Προσωπικής Φροντίδας	1.3													Personal Products
Έπιπλα	1.9													Furnishings
Καπνός	6.9						10.2	10.7	10.7	10.6	7.9	7.9	7.7	Tobacco
Παιχνίδια	3.3	3.5	3.5	3.6	3.6	3.9	4.8	4.9	5.2	5.0	5.0	5.2	5.1	Toys
Ρουχισμός & Αξεσουάρ	7.1													Clothing & Accessories
Υποδήματα														Footwear
Αλουμίνιο														Aluminum
Μη Σιδηρούχα Μέταλλα														Nonferrous Metals
Ορυχεία	2.1			19.7	19.2	16.4	16.8	18.5	16.5	15.3	20.6	18.5	17.6	General Mining
Χάλυβας	9.8						12.4	11.8	11.8	8.9	4.9	5.0	5.0	Steel
Εστίαση														Restaurants & Bars
Ξενοδοχεία	1.2													Hotels
Ταξίδια & Τουρισμός	6.4													Travel & Tourism

ΣΤΑΘΜΙΣΜΕΝΟ D.Y. ΤΩΝ ΕΠΙΜΕΡΟΥΣ ΚΛΑΔΩΝ ΚΑΙ ΣΥΝΟΛΟΥ ΤΗΣ ΑΓΟΡΑΣ  
SECTORAL AND COMPOSITE WEIGHTED D.Y. RATIO \*

	2011											2012		
	Φεβ.	Μάρ.	Απρ.	Μάι.	Ιούν.	Ιούλ.	Αύγ.	Σεπ.	Οκτ.	Νοέμ.	Δεκ.	Ιαν.		Φεβ.
	Feb.	Mar.	Apr.	May	Jun.	Jul.	Aug.	Sep	Oct	Nov.	Dec.	Jan.	Feb.	
Τυχρά Παιχνίδια	11.1			10.5	12.4	11.7	16.0	17.7	20.4	20.1	19.8	17.2	20.2	Gambling
Εξοπλισμός Τηλεπικοινωνιών														Telecommunications Equipment
Ηλεκτρονικός Εξοπλισμός Γραφείων														Electronic Office Equipment
Λογισμικό														Software
Υλικό Υπολογιστών	2.9			1.1	1.1	1.1	1.1	1.1	1.2	1.9	1.8	2.1	2.4	Computer Hardware
Υπηρεσίες Ηλεκτρονικών Υπολογιστών														Computer Services
Κινητή Τηλεφωνία														Mobile Telecommunications
Σταθερή Τηλεφωνία	2.6				1.8	2.0	2.7	3.7	3.8	3.8	4.1	4.2	5.0	Fixed Line Telecommunications
Αναψυκτικά	1.5													Soft Drinks
Απόσταξη & Οινοπαραγωγή	2.2													Distillers & Vintners
Γεωργία & Αλιεία														Farming & Fishing
Τρόφιμα	2.8						1.6	1.5	1.6	1.8	1.9	2.0	2.0	Food Products
Ιατρικές Υπηρεσίες	8.2													Health Care Providers
Ιατρικός Εξοπλισμός	15.4					11.3	12.0	14.4	13.1	11.3	11.0	11.0	8.6	Medical Equipment
Φαρμακευτικά Προϊόντα	9.6													Pharmaceuticals
Συμβατικός Ηλεκτρισμός	8.9					9.2	13.2	13.2	12.4	18.7	20.8	19.9	22.5	Conventional Electricity
Υδρευση	1.0					1.0	1.7	1.9	2.0	2.2	1.9	1.8	1.6	Water
Βασικά Χημικά														Commodity Chemicals
Εξειδικευμένα Χημικά	3.2			6.8	7.1	7.1	8.2	9.0	9.0	8.2	7.7	7.4	7.2	Specialty Chemicals
Συμμετοχές & Ανάπτυξη Ακίνητης Περιουσίας														Real Estate Holding & Development
Υπηρεσίες Ακίνητης Περιουσίας	3.3													Real Estate Services
Ε.Ε.Α.Π. Βιομηχανικών & Επαγγελματικών Χώρων	9.2	13.2	8.8	9.0	9.3	9.2	10.7	12.9	14.0	10.6	11.1	13.2	13.1	Industrial & Office REITs
Εξειδικευμένες Ε.Ε.Α.Π.	8.4		8.9	9.3	9.4	9.6	11.2	13.4	13.2	15.2	14.1	14.1	13.4	Specialty REITs
Θαλάσσιες Μεταφορές														Marine Transportation
Διαφοροποιημένες Βιομηχανίες														Diversified Industrials
Κατασκευή Κατοικιών														Home Construction
Αεροπορικές Εταιρείες	6.5													Airlines
Εναλλακτικός Ηλεκτρισμός	2.0			1.5	1.6	1.6	1.9	2.2	2.2	2.6	3.2	3.0	2.8	Alternative Electricity
ΣΥΝΟΛΟ	4.9	4.1	5.6	7.0	5.8	6.2	7.6	8.5	9.1	9.7	9.7	9.3	10.1	TOTAL

\* Για τη στάθμιση της D.Y. λαμβάνεται υπόψη η κεφαλαιοποίηση των εισηγμένων εταιριών σε σχέση με το άθροισμα της κεφαλαιοποίησης του κλάδου. - In the calculation of the weighted composite and sectoral D.Y. ratio the market value of each listed company amount of market value in each sector is taken into consideration. Με βάση την τιμή κλεισίματος στο τέλος του μήνα - Based on the closing price at the end of the month.

**Σημείωση:** Εταιρίες που δεν έδωσαν μέρισμα για τη προηγούμενη χρήση δε λαμβάνονται υπόψη. - Companies that did not distributed dividend for the previous year 1998 are not taken into consideration.



Οι 10 Μετοχές με τα μεγαλύτερα και μικρότερα (μετά φόρων) P/Es στο Χρηματιστήριο Αθηνών κατά την 29/02/2012  
10 Stocks with the Highest and Lowest (after tax) P/Es on 29/02/2012 (\*)

ΜΕΤΟΧΗ - SHARE NAME	P/E	ΜΕΤΟΧΗ - SHARE NAME	P/E
MEVACO (ΚΟ) - MEVACO SA (CR)	66.88	MERMEREN KOMB. A.D. PR. (ΕΛΠ) - MERMEREN KOMB. A.D. PR. (GDR)	0.31
ΣΕΛΟΝΤΑ (ΚΟ) - SELONDA AQUACULTURE SA (CR)	65.24	ΕΛΛΗΝΙΚΕΣ ΙΧΘΥΟΚΑΛΥΡΓΕΙΕΣ (ΚΟ) - HELLENIC FISHFARMING SA (CR)	0.75
ΔΙΑΣ ΙΧΘΥΓΕΙΕΣ (ΚΟ) - DIAS A/C (CR)	65.02	ΚΥΠΡΟΥ ΤΡΑΠΕΖΑ (ΚΟ) - BANK OF CYPRUS (CR)	1.43
ΑΕΓΕΚ (ΚΟ) - AEGEK (CR)	63.38	ΔΕΗ (ΚΟ) - PPC (CR)	1.49
ΙΝΤΡΑΛΟΤ (ΚΟ) - INTRALOT (CR)	51.47	ΚΑΡΑΜΟΛΕΓΚΟΣ (ΚΟ) - KARAMOLEGOS SA (CR)	2.40
EUROBANK PROPERTIES ΑΕΕΑΠ (ΚΟ) - EUROBANK PROPERTIES REIC (CR)	47.82	ΑΥΤΟΗΕΛΛΑΣ (ΚΟ) - AUTOHELLAS SA (CR)	2.53
ΕΛΑΣΤΡΟΝ (ΚΟ) - ELASTRON (CR)	41.14	ΜΟΧΛΟΣ (ΚΟ) - MOCHLOS SA (CR)	2.61
PROFILE (ΚΟ) - PROFILE SA (CR)	39.98	ΕΙΔΗΣΕΟΦΩΝΙΚΗ ΕΛΛΑΣ (ΚΟ) - NEWSPHONE HELLAS SA (CR)	3.15
ΟΛΠ (ΚΟ) - P.P.A. S.A. (CR)	37.89	ΠΕΡΣΕΥΣ (ΚΟ) - PERSEUS SA (CR)	3.51
FLEXORACK (ΚΟ) - FLEXORACK SA (CR)	36.94	ΟΠΑΠ (ΚΟ) - OPAP (CR)	3.69

\* Εξαιρούνται οι Μετοχές με P/E αρνητικό ή >= 100 - The Shares, whose P/E is negative or >= 100 are not Included.

Οι Μετοχές με τις 10 μεγαλύτερες και μικρότερες Μερσιματαποδόσεις στο Χρηματιστήριο Αθηνών κατά την 29/02/2012  
Stocks with the 10 Highest and Lowest Dividend Yields on 29/02/2012 (\*)

ΜΕΤΟΧΗ - SHARE NAME	Μερίσ/δοση Divident Yield (%)	ΜΕΤΟΧΗ - STOCK NAME	Μερίσ/δοση Divident Yield (%)
ΔΕΗ (ΚΟ) - PPC (CR)	22.51	ΟΛΠ (ΚΟ) - P.P.A. S.A. (CR)	0.19
ΟΠΑΠ (ΚΟ) - OPAP (CR)	21.16	ΓΕΚ ΤΕΡΝΑ (ΚΟ) - GEK TERNA (CR)	0.47
MERMEREN KOMB. A.D. PR. (ΕΛΠ) - MERMEREN KOMB. A.D. PR. (GDR)	17.59	ΙΝΤΡΑΛΟΤ (ΚΟ) - INTRALOT (CR)	0.68
ΚΥΠΡΟΥ ΤΡΑΠΕΖΑ (ΚΟ) - BANK OF CYPRUS (CR)	15.66	ΕΥΔΑΠ (ΚΟ) - EYDAP S.A. (CR)	1.08
TRASTOR Α.Ε.Ε.Α.Π. (ΚΟ) - TRASTOR REAL EST. INV. CO.(CR)	14.84	ΤΙΤΑΝ (ΚΟ) - TITAN CEMENT (CR)	1.25
ΕΛΛΑΔΟΣ ΤΡΑΠΕΖΑ (ΚΟ) - BANK OF GREECE (CR)	14.32	ΟΛΘ (ΚΟ) - TPA SA (CR)	1.83
EUROBANK PROPERTIES ΑΕΕΑΠ (ΚΟ) - EUROBANK PROPERTIES REIC (CR)	13.41	ΚΑΡΑΜΟΛΕΓΚΟΣ (ΚΟ) - KARAMOLEGOS SA (CR)	1.99
ΜΗΧΑΝΙΚΗ (ΚΟ) - ΜΙΧΑΝΙΚΙ SA (CR)	12.37	ΠΛΑΙΣΙΟ COMPUTERS (ΚΟ) - PLAISIO COMPUTERS SA (CR)	2.38
ΕΙΔΗΣΕΟΦΩΝΙΚΗ ΕΛΛΑΣ (ΚΟ) - NEWSPHONE HELLAS SA (CR)	10.75	ΕΛΛΑΚΤΩΡ (ΚΟ) - ELLAKTOR (CR)	2.59
MIG REAL ESTATE (ΚΟ) - MIG REAL ESTATE (CR)	9.62	ΤΕΡΝΑ ΕΝΕΡΓΕΙΑΚΗ (ΚΟ) - TERNA ENERGY (CR)	2.83

\* Χρήση 2010 - Fiscal Year 2010

Οι 10 μετοχές με τις μεγαλύτερες και μικρότερες Μεταβολές Τιμής μέσα στο μήνα Φεβρουάριο 2012  
10 Stocks with the Highest and Lowest Price Changes on February 2012 (\*)

ΜΕΤΟΧΗ - SHARE NAME	Μεταβ. Τιμής Pr.Change (%)	ΜΕΤΟΧΗ - SHARE NAME	Μεταβ. Τιμής Pr.Change (%)
ΠΕΡΣΕΥΣ (ΚΟ) - PERSEUS SA (CR)	734.62	ELBISCO ΣΥΜΜΕΤΟΧΩΝ (ΚΑ) - ELBISCO S.A. (CB)	-64.75
ΑΛΑΡΙΣ (ΚΟ) - ALARIS (CR)	150.00	ΚΟΥΜΠΑΣ ΣΥΜΜΕΤΟΧΩΝ (ΚΟ) - KOYMBAS SYNERGY GROUP (CR)	-63.12
SATO ΑΕ (ΚΟ) - SATO SA (CR)	100.00	ΕΛΦΙΚΟ (ΚΟ) - ELFICO SA (CR)	-59.54
ΝΕΛ (ΚΟ) - NEL SA (CR)	87.50	ΤΕΧΝΙΚΕΣ ΕΚΔΟΣΕΙΣ (ΚΟ) - TECHNICAL PUBLICATIONS SA (CR)	-54.55
ΣΙΔΜΑ (ΚΟ) - SIDMA SA (CR)	78.17	COMPUCON (ΚΟ) - COMPUCON SA (CR)	-53.64
RIDENCO (ΚΟ) - RIDENCO SA (CR)	66.67	ΑΚΡΙΤΑΣ (ΚΟ) - AKRITAS SA (CR)	-43.24
ΑΤΤΙ - ΚΑΤ (ΚΟ) - ΑΤΤΙ - ΚΑΤ SA (CR)	66.67	ΙΛΥΔΑ (ΚΟ) - ILYDA S.A. (CR)	-42.48
ΔΟΥΡΟΣ (ΚΟ) - DUROS SA (CR)	42.86	NUTRIART (ΚΟ) - NUTRIART (CR)	-42.11
ΑΧΟΝ ΣΥΜΜΕΤΟΧΩΝ (ΚΟ) - AXON HOLDING SA (CR)	35.64	ΤΖΙΡΑΚΙΑΝ ΠΡΟΦΙΛ (ΚΑ) - GIRAKIAN PROFIL SA (CB)	-38.39
ΙΝΤΕΡΓΟΥΝΤ-ΞΥΛΕΜΠΟΡΙΑ (ΠΟ) - INTERWOOD-XYLEMPORIA (PR)	35.46	ALSINCO (ΚΟ) - ALSINCO S.A (CR)	-33.96

\* Οι Μεταβολές Τιμών έχουν λάβει υπόψη τις αποκοπές Μερισμάτων & Δικαιωμάτων - The Price Changes have considered the Dividends & Rights Issues.  
Ακόμη, εξαιρούνται οι Μετοχές, που έχουν Μηδενικές Μεταβολές Τιμών - The Stocks whose Price Changes equal to zero are not considered.

Οι 10 μετοχές με την μεγαλύτερη Αξία Συναλλαγών κατά το μήνα Φεβρουάριο 2012  
10 Stocks with the highest Transaction Value on February 2012

ΜΕΤΟΧΗ - SHARE NAME	Αξία Συναλλαγών (Ευρώ) Value of Transactions (Euro)	Συμμετοχή * Participation (%)	Συναλλαγές σε Τεμάχια Transactions in Items	Συμμετοχή * Participation (%)
ΕΘΝΙΚΗ ΤΡΑΠΕΖΑ (ΚΟ) - NATIONAL BANK (CR)	406,293,710.53	24.16	147,946,227	12.23
ALPHA BANK (ΚΟ) - ALPHA BANK (CR)	326,138,357.63	19.40	207,952,684	17.19
EUROBANK EFG (ΚΟ) - EUROBANK EFG (CR)	181,424,646.53	10.79	172,477,017	14.26
ΟΠΑΠ (ΚΟ) - OPAP (CR)	128,459,624.36	7.64	18,200,913	1.50
ΠΕΙΡΑΙΩΣ ΤΡΑΠΕΖΑ (ΚΟ) - PIRAEUS BANK (CR)	96,695,601.53	5.75	163,283,555	13.50
ΚΥΠΡΟΥ ΤΡΑΠΕΖΑ (ΚΟ) - BANK OF CYPRUS (CR)	78,824,424.86	4.69	117,005,026	9.67
ΟΤΕ (ΚΟ) - ΟΤΕ (CR)	70,921,990.36	4.22	25,910,147	2.14
COCA - COLA ΤΡΙΑ ΕΦΪΛΟΝ (ΚΟ) - COCA - COLA HBC (CR)	59,721,398.30	3.55	4,104,063	0.34
ΔΕΗ (ΚΟ) - PPC (CR)	51,098,279.24	3.04	13,144,540	1.09
MARFIN POPULAR BANK (ΚΟ) - MARFIN POPULAR BANK (CR)	33,122,877.63	1.97	95,453,723	7.89
<b>ΣΥΝΟΛΟ - TOTAL</b>	<b>1,432,700,910.97</b>	<b>85.21</b>	<b>965,477,895</b>	<b>79.81</b>

\* Επί του Συνόλου των Μετοχών - It refers to the Total of Shares.

Τα 10 Χρεόγραφα με τη μεγαλύτερη εμπορεύσιμότητα κατά το μήνα Φεβρουάριο 2012  
10 Securities with the Highest Marketability on February 2012

ΜΕΤΟΧΗ - SHARE NAME	Εμπορ/το (%) Marketability	Συναλλαγές σε Τεμάχια Transactions in Items	Συμμετοχή * Participation (%)	Αξία Συναλλαγών (Ευρώ) Value of Transactions (Euro)	Συμμετοχή * Participation (%)
ALPHA BANK (ΚΟ) - ALPHA BANK (CR)	38.92	207,952,684	17.19	326,138,357.63	19.40
EUROBANK EFG (ΚΟ) - EUROBANK EFG (CR)	31.19	172,477,017	14.26	181,424,646.53	10.79
ΒΩΒΟΣ ΜΠΑΜΠΗΣ (ΚΟ) - BABIS VOVOS SA (CR)	26.19	8,886,768	0.73	4,090,444.53	0.24
ΙΝΤΕΡΟΥΔΤ-ΞΥΛΕΜΠΟΡΙΑ (ΠΟ) - INTERWOOD-XYLEMPORIA (PR)	22.12	567,691	0.05	200,271.46	0.01
ALAPIS (ΚΟ) - ALAPIS (CR)	16.02	7,854,948	0.65	620,453.07	0.04
ΕΘΝΙΚΗ ΤΡΑΠΕΖΑ (ΚΟ) - NATIONAL BANK (CR)	15.47	147,946,227	12.23	406,293,710.53	24.16
ΠΕΙΡΑΙΩΣ ΤΡΑΠΕΖΑ (ΚΟ) - PIRAEUS BANK (CR)	14.28	163,283,555	13.50	96,695,601.53	5.75
ΔΙΟΝΙΣ (ΚΟ) - ΔΙΟΝΙΣ (CR)	14.15	4,454,756	0.37	833,430.57	0.05
ALPHA ETF FTSE ATHEX 20 - ALPHA ETF FTSE ATHEX 20	13.72	764,484	0.06	2,621,955.66	0.16
ΚΥΠΡΟΥ ΤΡΑΠΕΖΑ (ΚΟ) - BANK OF CYPRUS (CR)	13.01	117,005,026	9.67	78,824,424.86	4.69
<b>ΣΥΝΟΛΟ - TOTAL</b>	<b>---</b>	<b>831,193,156</b>	<b>68.71</b>	<b>1,097,743,296.37</b>	<b>65.29</b>

\* Επί του Συνόλου των Μετοχών - It refers to the Total of Shares.

Οι 10 Μεγαλύτερες Εταιρίες με Βάση τη Χρηματιστηριακή τους Αξία κατά την 29/02/2012  
10 Biggest Companies Based on their Market Capitalisation on 29/02/2012

ΕΤΑΙΡΙΕΣ - NAME OF COMPANIES	Χρημ/κή Αξία (Ευρώ) Market Capitalisation (Euro)	Συμμετοχή * Participation (%)
COCA-COLA Ε.Ε.Ε. Α.Ε. - COCA-COLA E.E.E. S.A.	5,168,242,312.80	17.56
ΕΘΝΙΚΗ ΤΡΑΠΕΖΑ ΤΗΣ ΕΛΛΑΔΟΣ Α.Ε. - NATIONAL BANK OF GREECE S.A.	2,246,812,632.70	7.63
ΟΡΓΑΝΙΣΜΟΣ ΠΡΟΓΝΩΣΤΙΚΩΝ ΑΓΩΝΩΝ ΠΟΔΟΣΦΑΙΡΟΥ Α.Ε. - GREEK ORGANISATION OF FOOTBALL PROGNOSTICS S.A.	2,137,300,000.00	7.26
ΕΛΛΗΝΙΚΑ ΠΕΤΡΕΛΑΙΑ Α.Ε. - HELLENIC PETROLEUM S.A.	1,680,993,517.50	5.71
ΤΙΤΑΝ ΑΝΩΝΥΜΗ ΕΤΑΙΡΙΑ ΤΣΙΜΕΝΤΩΝ - TITAN CEMENT COMPANY S.A.	1,199,475,040.00	4.08
ΟΤΕ Α.Ε. - HELLENIC TELECOM. ORG.	1,166,557,925.82	3.96
ΤΡΑΠΕΖΑ ΚΥΠΡΟΥ ΔΗΜΟΣΙΑ ΕΤΑΙΡΙΑ ΛΙΜΙΤΕΔ - BANK OF CYPRUS PUBLIC COMPANY LTD	990,658,838.52	3.37
ΔΗΜΟΣΙΑ ΕΠΙΧΕΙΡΗΣΗ ΗΛΕΚΤΡΙΣΜΟΥ ΑΕ - PUBLIC POWER CORPORATION SA	814,320,000.00	2.77
ALPHA ΤΡΑΠΕΖΑ Α.Ε. - ALPHA BANK A.E.	710,578,631.84	2.41
ΒΙΟΧΑΛΚΟ ΕΛΛΗΝΙΚΗ ΒΙΟΜΗΧΑΝΙΑ ΧΑΛΚΟΥ ΚΑΙ ΑΛΟΥΜΙΝΙΟΥ Α.Ε. - VIOHALKO HELLENIC COPPER AND ALUMINIUM INDUSTRY S.A.	664,248,723.03	2.26
<b>ΣΥΝΟΛΟ - TOTAL</b>	<b>16,779,187,622.21</b>	<b>57.01</b>

\* Επί του Συνόλου της Χρηματιστηριακής Αξίας των Μετοχών - It refers to the Total Shares' Market Capitalisation.

ΣΤΟΙΧΕΙΑ ΣΥΝΑΛΛΑΓΩΝ ΑΝΟΙΚΤΩΝ ΠΩΛΗΣΕΩΝ - SHORT SELLING

Χρεόγραφα	Αξία Συναλλαγών Transactions Value	Όγκος Συναλλαγών Transactions Volume	% στον Συνολικό Όγκο of Total Volume	Αξία Συναλλαγών Κλείσιμο Καθαρής Θέσης Ανοικτής Πώλησης Short Covering Trans. Value	Όγκος Συναλλαγών Κλείσιμο Θέσης Ανοικτής Πώλησης Short Covering Volume	% στον Συνολικό Όγκο of Total Volume
ALPHA BANK (ΚΟ) - ALPHA BANK (ΚΟ) - ALPHA BANK (CR)	0.00	0	0.00	155,948.00	91,816.00	0.31
MARFIN POPULAR BANK (ΚΟ) - MARFIN POPULAR BANK (ΚΟ) - MARFIN POPUL	0.00	0	0.00	373.00	1,000.00	0.02
ΑΓΡΟΤΙΚΗ ΤΡΑΠΕΖΑ (ΚΟ) - ΑΓΡΟΤΙΚΗ ΤΡΑΠΕΖΑ (ΚΟ) - ΑΤΕ (CR)	0.00	0	0.00	1,985.00	5,000.00	0.24
ΕΥΡΩΠΑΪΚΗ ΠΙΣΤΗ (ΚΟ) - ΕΥΡΩΠΑΪΚΗ ΠΙΣΤΗ (ΚΟ) - EUROPEAN RELIANCE INSL	0.00	0	0.00	11.23	25.00	0.07
ΚΥΠΡΟΥ ΤΡΑΠΕΖΑ (ΚΟ) - ΚΥΠΡΟΥ ΤΡΑΠΕΖΑ (ΚΟ) - BANK OF CYPRUS (CR)	0.00	0	0.00	6,820.00	10,000.00	0.17

**Σημείωση - Note**

Το Διοικητικό Συμβούλιο της Επιτροπής Κεφαλαιαγοράς κατά την 605η/8.12.2011 συνεδρίαση του, αποφάσισε να παρατείνει την απαγόρευση των ανοικτών πωλήσεων μετοχών και Διαπραγματευσίμων Αμοιβαίων Κεφαλαίων εισηγμένων στο Χρηματιστήριο Αθηνών μέχρι την 27/1/2012 - The Hellenic Capital Market Commission has decided to extend the short selling of shares and ETFs listed in Athens Exchange Until January 27th, 2011

**ΜΕΤΑΒΟΛΕΣ ΜΕΤΟΧΙΚΟΥ ΚΕΦΑΛΑΙΟΥ**  
**SHARE CAPITAL CHANGES**

ΜΕΤΟΧΗ NAME OF STOCK	Ημερομηνία Απελευθέρωσης Ex Coupon Date	Αριθμός Νέων Δωρεών Μετοχών Number of New Bonus Shares	Αριθμός Νέων Μετοχών (Με Καταβολή Μετρητών) Number of New Shares (By Rights' Issue)	Τιμή Διέθεσης Ευρώ Issue Price Euro	Αλλαγή Ονομ. Αξίας (Ευρώ) Change of Nominal Value (Euro)	
					Νέα New	Παλιά Old
DIONIC AEBE (ΚΟ) - DIONIC AEBE (CR)	15/02/2012			0,40		

**Σημείωση - Note**

-ΝΗΡΕΥΣ Α.Ε.: Μεταβολή μετοχικού κεφαλαίου λόγω προθήκης τεμαχίων από ομολογιακό δάνειο στις 15/02/2012. - NIREUS S.A.: Share capital change due to bond conversion on 15/02/2012.

Ημερομηνία Απονομής Δικαιωμάτων Ex Coupon Date for Rights Issue	Αριθμός Μεγιστοποιήσιμων No of Coupon	Στοιχεία Τελευταίας Συνεδρίασης του Μήνα Data of Month's Last Session							Συνολικός Μηνός σε Τεμάχια Monthly Transactions in Items	Αριθμός Πράξεων - Μηνός Monthly Nr of Trades	Αξία Συνολικών Μηνός (Ευρώ) Monthly Value of Transactions (Euro)
		Τιμές Συναλλαγών Τοις Μετρητοίς (Ευρώ) Transactions' Prices in Cash (Euro)			Τιμή Τελευταίας Δημόσιας Προσφοράς Price of Last Bid	Τεμάχια Τελευταίας Ζήτησης Volume of Last Bid	Τιμή Τελευταίας Προσφοράς Price of Last Offer	Τεμάχια Τελευταίας Προσφοράς Volume of Last Offer			
		Κατώτερη Low	Ανώτερη High	Τελευταία Last							
27.01.12	ΔΙΚΑΙΩΜΑΤΑ ΜΕΤΟΧΩΝ STOCKS RIGHTS	0.01	0.02	0.02	0.02	196,700	0.02	539,638	79,191,913	4,046	1,629,302.12
ΤΡΑΠΕΖΑ ΚΥΠΡΟΥ ΔΗΜΟΣΙΑ ΕΤΑΙΡΙΑ ΛΙΜΙΤΕΔ (ΚΟ) - BANK OF CYPRUS PUBLIC COMPANY LTD (CR)											

ΑΡΙΘΜΟΣ ΕΙΣΗΓΜΕΝΩΝ ΟΜΟΛΟΓΙΑΚΩΝ ΔΑΝΕΙΩΝ, ΕΤΑΙΡΙΩΝ & ΜΕΤΟΧΙΚΩΝ ΕΚΔΟΣΕΩΝ ΣΤΟ ΤΕΛΟΣ ΤΟΥ ΜΗΝΑ  
NUMBER OF LISTED BONDS LOANS, COMPANIES & STOCK ISSUES AT THE END OF THE MONTH

ETH YEARS	ΧΡΕΟΓΡΑΦΑ - SECURITIES											
	Αριθμός Ομολογιακών Δανείων		Αριθμός Εταιριών Number of Companies	Αριθμός Εισηγμένων Μετοχικών Εκδόσεων (Κοινών - Προνομ.) Number of Listed Share Issues	Αριθμός Εταιριών Number of Companies	Αριθμός Εισηγμένων Μετοχικών Εκδόσεων (Κοινών - Προνομ.) Number of Listed Share	Αριθμός Εταιριών Number of Companies	Αριθμός Εισηγμένων Μετοχικών Εκδόσεων (Κοινών - Προνομ.) Number of Listed Share	Αριθμός Εταιριών Number of Companies	Αριθμός Εισηγμένων Μετοχικών Εκδόσεων (Κοινών - Προνομ.) Number of Listed Share	Αριθμός Εισηγμένων Μετοχικών Εκδόσεων (Κοινών - Προνομ.) Number of Listed Share	Δ.Α.Κ - E.T.Fs
	Εθνικά National	Διεθνή Foreign										
2011 Δεκ. - Dec.	56 **	1	180	185	18	16	41	42	3	4	3	
2012 Ιαν. - Jan.	50 **	1	180	185	18	16	41	42	3	4	3	
2012 Φεβ. - Feb.	49 **	1	180	185	18	16	41	42	3	4	3	

Σημ. 1.: Στον συνολικό αριθμο εταιρειών και χρεογράφων δεν περιλαμβάνονται οι ανεσταλμένες / Suspended companies are not included in the total number of companies and stocks

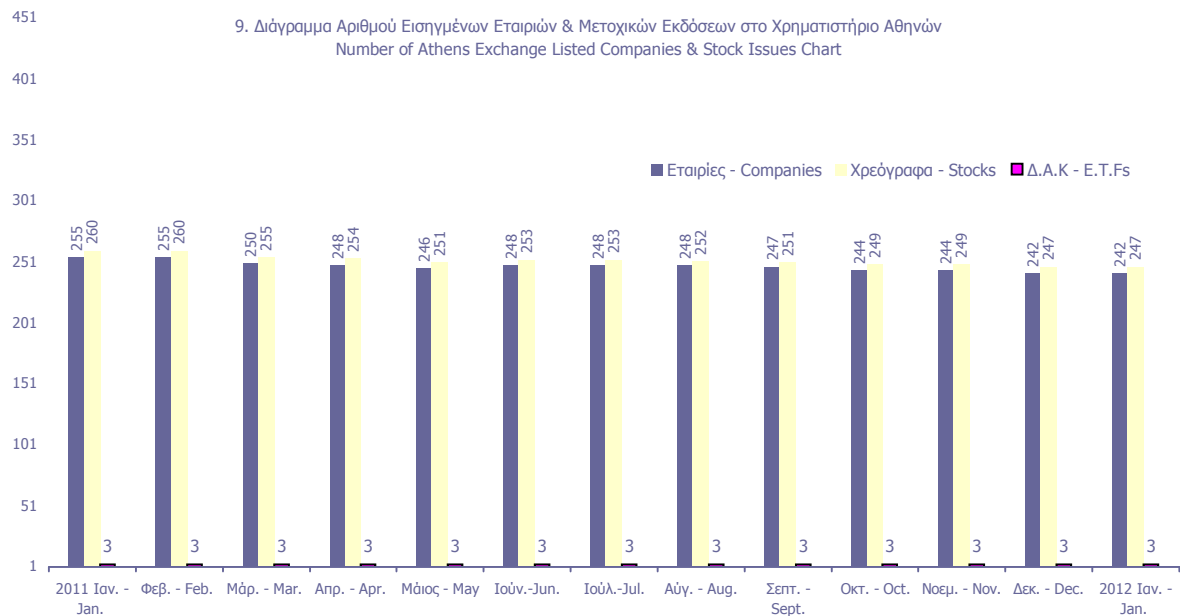

Κυριότεροι ευρωπαϊκοί χρηματιστηριακοί δείκτες (κλείσιμο τέλους περιόδου). Σωρευτικές μεταβολές από 31/12/2002  
Major european stock exchanges indices (closing at the end of period). Cumulative changes since 31/12/2002

ΕΤΟΣ / ΜΗΝΑΣ YEAR / MONTH	ATHEX - Greece		BEL20-Βέλγιο		CAC 40-France		DAX-Germany		OBX-Norway		IBEX 35-Spain		PSI20-Portugal	
	Τιμή στο κλείσιμο	Δ%	Τιμή στο κλείσιμο	Δ%	Τιμή στο κλείσιμο	Δ%	Τιμή στο κλείσιμο	Δ%	Τιμή στο κλείσιμο	Δ%	Τιμή στο κλείσιμο	Δ%	Τιμή στο κλείσιμο	Δ%
2002	1,748.42		2,025.04		3,063.91		2,892.63		97.70		6,036.90		5,824.70	
2003	2,263.58	29.46%	2,244.18	10.82%	3,557.90	16.12%	3,965.16	37.08%	143.61	46.99%	7,737.20	28.17%	6,747.41	15.84%
2004	2,786.18	59.35%	2,932.62	44.82%	3,821.16	24.72%	4,256.08	47.14%	197.07	101.71%	9,080.80	50.42%	7,600.16	30.48%
2005	3,663.90	109.55%	3,549.25	75.27%	4,715.23	53.90%	5,408.26	86.97%	277.91	184.45%	10,733.90	77.80%	8,618.67	47.97%
2006	4,394.13	151.32%	4,388.53	116.71%	5,541.76	80.87%	6,596.92	128.06%	371.37	280.11%	14,146.50	134.33%	11,197.60	92.24%
2007	5,178.83	196.20%	4,127.47	103.82%	5,614.08	83.23%	8,067.32	178.89%	422.08	332.02%	15,182.30	151.49%	13,019.40	123.52%
2008	1,786.51	2.18%	1,908.64	-5.75%	3,217.97	5.03%	4,810.20	66.29%	199.13	103.82%	9,195.80	52.33%	6,341.34	8.87%
2009	2,196.16	25.61%	2,511.62	24.03%	3,936.33	28.47%	5,957.43	105.95%	339.32	247.31%	11,940.00	97.78%	8,463.85	45.31%
2011	680.42	-61.08%	2,083.42	2.88%	3,159.81	3.13%	5,898.35	103.91%	357.60	266.02%	8,566.30	41.90%	5,494.27	-5.67%
Jan-12	796.02	-54.47%	2,206.80	8.98%	3,298.55	7.66%	6,458.91	123.29%	365.95	274.56%	8,509.20	40.95%	5,325.05	-8.58%
Feb-12	743.59	-57.47%	2,275.86	12.39%	3,472.54	13.34%	6,856.08	137.02%	315.50	222.93%	8,465.90	40.24%	5,580.52	-4.19%

10. Διάγραμμα σωρευτικών μεταβολών από 31/12/2002  
Cumulative changes chart since 31/12/2002

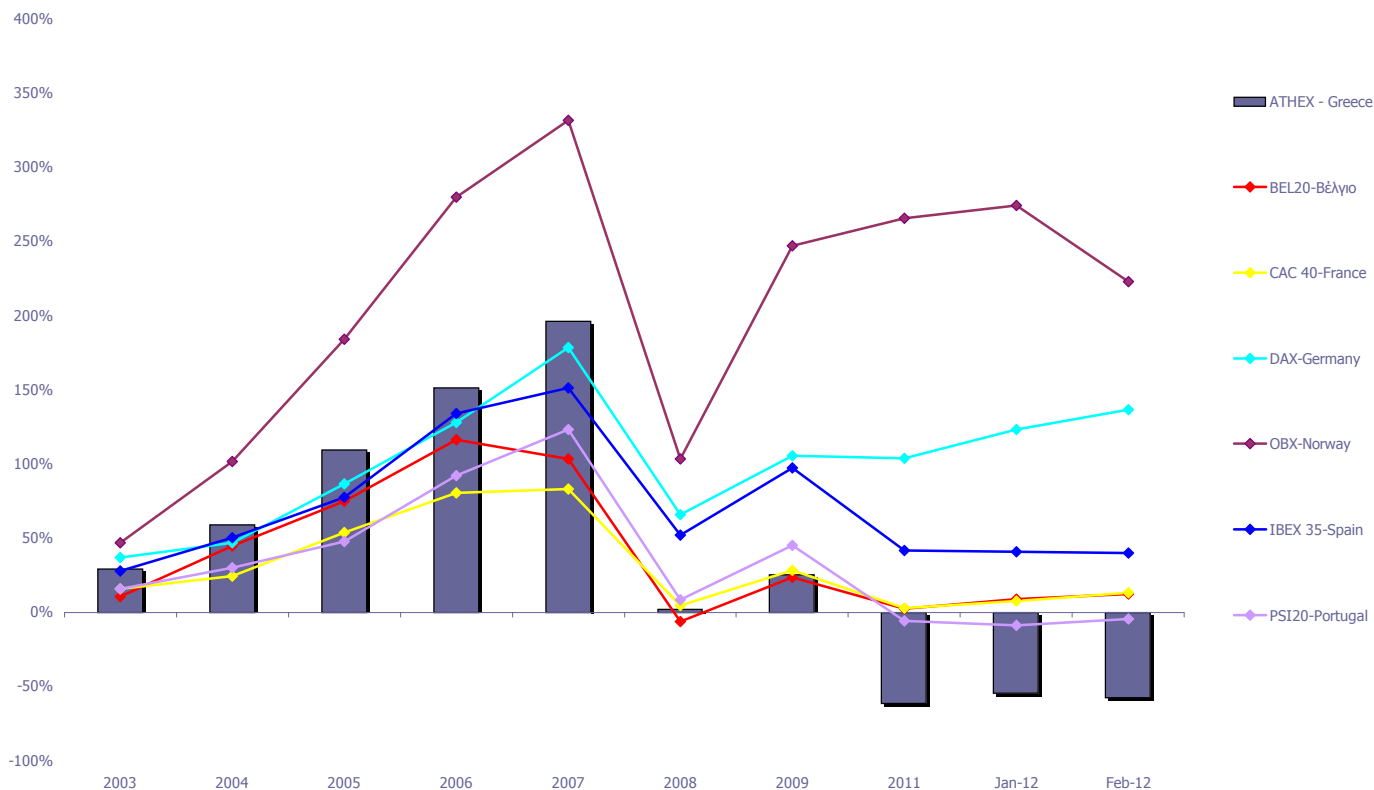

Πηγή Στοιχείων / Data Source



Ανοδικές/Καθοδικές συνεδριάσεις, Μεταβλητότητα και Συντελεστές Συσχέτισης Ξένων χρηματιστηριακών δεικτών με Γενικό Δείκτη ΧΑ  
Posit./Neg. Trading Sessions, Volatility and Correlation Co-Efficients of major foreign indices with the ATHEX Composite index

Τρίμηνα Quarters	FTSE@100				Συντελεστής Συσχέτισης με Γεν. Δείκτη Χ.Α. Correlation with ATHEX Composite Index	Γενικός Δείκτης Χ.Α - ATHEX COMPOSITE INDEX				Δ%
	Συνεδριάσεις Trading sessions		Δ%	Μεταβλητότητα (SD) Volatility		Συνεδριάσεις - Trading sessions				
	Ανοδικές Positive	Καθοδικές Negative				Ανοδικές Positive	Κοινά ανοδικές με FTSE@100 Positive trading both for the session and FTSE@100	Καθοδικές Negative	Κοινά καθοδικές με FTSE@100 Negative in common with FTSE@100	
2010:2	28	33	-13.43%	1.44%	0.66	23	15	39	25	-30.63%
2010:3	33	32	12.85%	1.08%	0.49	31	19	35	21	2.57%
2010:4	33	31	6.33%	0.87%	0.39	31	18	33	19	-3.88%
2011:1	28	35	0.15%	0.88%	0.01	34	12	27	12	8.58%
2011:2	31	29	0.63%	2.73%	0.05	23	16	39	23	-16.68%
2011:3	29	37	-13.74%	2.40%	0.42	15	10	50	32	-37.58%
2011:4	32	32	8.65%	2.19%	0.57	29	19	34	22	-14.78%
1/1/2012- 29/02/2012	22	21	5.37%	1.02%	0.16	24	15	17	10	9.28%

Τρίμηνα Quarters	DAX				Συντελεστής Συσχέτισης με Γεν. Δείκτη Χ.Α. Correlation with ATHEX Composite Index	Γενικός Δείκτης Χ.Α - ATHEX COMPOSITE INDEX				Δ%
	Συνεδριάσεις Trading sessions		Δ%	Μεταβλητότητα (SD) Volatility		Συνεδριάσεις - Trading sessions				
	Ανοδικές Positive	Καθοδικές Negative				Ανοδικές Positive	Κοινά ανοδικές με DAX Positive sessions in common with DAX	Καθοδικές Negative	Κοινά καθοδικές με DAX Negative in common with DAX	
2010:2	32	31	-3.06%	1.56%	0.64	23	14	39	21	-30.63%
2010:3	33	33	4.42%	1.03%	0.47	31	21	35	23	2.57%
2010:4	38	26	11.00%	0.89%	0.43	31	22	33	17	-3.88%
2011:1	34	30	1.84%	1.00%	0.19	34	18	27	13	8.58%
2011:2	33	30	4.76%	5.82%	0.16	23	18	39	25	-16.68%
2011:3	29	37	-25.41%	2.34%	0.42	15	11	50	33	-37.58%
2011:4	30	34	7.20%	2.21%	0.58	29	19	34	23	-14.78%
1/1/2012- 29/02/2012	30	13	16.24%	0.91%	0.17	24	17	17	5	9.28%

Τρίμηνα Quarters	CAC 40				Συντελ. συσχέτισης (correlation) με Γενικό Δείκτη Χ.Α. Trading sessions /Ανοδικές- Positive/Καθοδικές- Negative	Γενικός Δείκτης Χ.Α - ATHEX COMPOSITE INDEX				Δ%
	Συνεδριάσεις Trading sessions		Δ%	Μεταβλητότητα (SD) Volatility		Συνεδριάσεις - Trading sessions				
	Ανοδικές Positive	Καθοδικές Negative				Ανοδικές Positive	Κοινά ανοδικές με CAC 40 Positive trading both for the session and CAC 40	Καθοδικές Negative	Κοινά καθοδικές με CAC 40 Negative trading both for the session and CAC 40	
2010:2	28	35	-13.36%	2.17%	0.71	23	15	39	27	-30.63%
2010:3	33	33	7.91%	1.33%	0.49	31	19	35	21	2.57%
2010:4	32	34	2.41%	1.04%	0.44	31	21	33	23	-3.88%
2011:1	35	29	4.85%	1.08%	0.16	34	17	27	10	8.58%
2011:2	33	30	-0.17%	1.10%	0.45	23	19	39	26	-16.68%
2011:3	29	37	-25.12%	2.34%	0.42	15	11	50	33	-37.58%
2011:4	30	34	5.96%	2.21%	0.58	29	19	34	23	-14.78%
1/1/2012- 29/02/2012	30	13	9.90%	0.91%	0.17	24	17	17	5	9.28%

Τρίμηνα Quarters	IBEX 35				Συντελεστής Συσχέτισης με Γεν. Δείκτη Χ.Α. Correlation with ATHEX Composite Index	Γενικός Δείκτης Χ.Α - ATHEX COMPOSITE INDEX				Δ%
	Συνεδριάσεις Trading sessions		Δ%	Μεταβλητότητα (SD) Volatility		Συνεδριάσεις - Trading sessions				
	Ανοδικές Positive	Καθοδικές Negative				Ανοδικές Positive	Κοινά ανοδικές με IBEX 35 Positive sessions in common with IBEX 35	Καθοδικές Negative	Κοινά καθοδικές με IBEX 35 Negative in common with IBEX 35	
2010:2	31	32	-14.79%	2.92%	0.70	23	18	39	26	-30.63%
2010:3	34	32	13.51%	1.40%	0.48	31	22	35	23	2.57%
2010:4	31	33	-6.23%	1.35%	0.48	31	22	33	24	-3.88%
2011:1	32	32	7.28%	1.32%	0.30	34	17	27	12	8.58%
2011:2	31	31	-2.05%	1.14%	0.56	23	19	39	27	-16.68%
2011:3	28	38	-17.50%	2.36%	0.36	15	11	50	34	-37.58%
2011:4	31	33	0.23%	1.90%	0.54	29	18	34	21	-14.78%
1/1/2012- 29/02/2012	18	24	-1.17%	1.18%	0.21	24	12	17	12	9.28%



Ανοδικές/Καθοδικές συνεδριάσεις, Μεταβλητότητα και Συντελεστές Συσχέτισης Ξένων χρηματιστηριακών δεικτών με Γενικό Δείκτη ΧΑ  
Posit./Neg. Trading Sessions, Volatility and Correlation Co-Efficients of major foreign indices with the ATHEX Composite index

Τρίμηνα Quarters	BEL-20				Συντελεστής Συσχέτισης με Γεν. Δείκτη Χ.Α. Correlation with ATHEX Composite Index	Γενικός Δείκτης Χ.Α - ATHEX COMPOSITE INDEX				
	Συνεδριάσεις Trading sessions		Δ%	Μεταβλητότητα (SD) Volatility		Συνεδριάσεις - Trading sessions				Δ%
	Ανοδικές Positive	Καθοδικές Negative				Ανοδικές Positive	Κοινά ανοδικές με BEL-20 Positive sessions in common with BEL-20	Καθοδικές Negative	Κοινά καθοδικές με BEL-20 Negative in common with BEL-20	
2010:2	31	32	-9.89%	1.96%	0.72	23	16	39	25	-30.63%
2010:3	32	34	8.51%	1.12%	0.51	31	21	35	24	2.57%
2010:4	31	35	-0.43%	0.91%	0.41	31	16	33	19	-3.88%
2011:1	36	28	3.24%	0.94%	0.28	34	19	27	11	8.58%
2011:2	35	28	-3.37%	0.84%	0.47	23	19	39	23	-16.68%
2011:3	29	37	-17.15%	2.11%	0.38	15	11	50	33	-37.58%
2011:4	26	38	-2.25%	1.75%	0.59	29	16	34	24	-14.78%
1/1/2012- 29/02/2012	22	21	9.24%	1.09%	0.30	24	16	17	11	9.28%

Τρίμηνα Quarters	AEX				Συντελεστής Συσχέτισης με Γεν. Δείκτη Χ.Α. Correlation with ATHEX Composite Index	Γενικός Δείκτης Χ.Α - ATHEX COMPOSITE INDEX				
	Συνεδριάσεις Trading sessions		Δ%	Μεταβλητότητα (SD) Volatility		Συνεδριάσεις - Trading sessions				Δ%
	Ανοδικές Positive	Καθοδικές Negative				Ανοδικές Positive	Κοινά ανοδικές με AEX Positive sessions in common with AEX	Καθοδικές Negative	Κοινά καθοδικές με AEX Negative in common with AEX	
2010:2	30	33	-7.96%	1.78%	0.68	23	15	39	25	-30.63%
2010:3	32	34	5.55%	1.21%	0.45	31	20	35	23	2.57%
2010:4	39	27	6.03%	0.84%	0.43	31	25	33	20	-3.88%
2011:1	32	32	3.12%	0.83%	0.17	34	17	27	13	8.58%
2011:2	26	37	-7.10%	0.86%	0.40	23	14	39	28	-16.68%
2011:3	31	35	-17.51%	1.94%	0.40	15	12	50	32	-37.58%
2011:4	30	34	11.52%	1.73%	0.59	29	19	34	23	-14.78%
1/1/2012- 29/02/2012	20	23	3.77%	0.87%	0.32	24	12	17	10	9.28%

Τρίμηνα Quarters	PSI-20				Συντελεστής Συσχέτισης με Γεν. Δείκτη Χ.Α. Correlation with ATHEX Composite Index	Γενικός Δείκτης Χ.Α - ATHEX COMPOSITE INDEX				
	Συνεδριάσεις Trading sessions		Δ%	Μεταβλητότητα (SD) Volatility		Συνεδριάσεις - Trading sessions				Δ%
	Ανοδικές Positive	Καθοδικές Negative				Ανοδικές Positive	Κοινά ανοδικές με PSI-20 Positive sessions in common with PSI-20	Καθοδικές Negative	Κοινά καθοδικές με PSI-20 Negative in common with PSI-20	
2010:2	29	34	-12.79%	2.36%	0.78	23	17	39	27	-30.63%
2010:3	38	28	6.25%	0.91%	0.50	31	22	35	19	2.57%
2010:4	34	32	1.08%	0.95%	0.39	31	19	33	20	-3.88%
2011:1	36	28	1.32%	1.03%	0.33	34	21	27	12	8.58%
2011:2	29	34	-5.54%	1.03%	0.50	23	16	39	26	-16.68%
2011:3	31	35	-19.56%	1.95%	0.44	15	12	50	32	-37.58%
2011:4	27	37	-6.74%	1.52%	0.62	29	19	34	26	-14.78%
1/1/2012- 29/02/2012	19	24	1.57%	1.46%	0.07	24	14	17	13	9.28%

Τρίμηνα Quarters	OBX				Συντελεστής Συσχέτισης με Γεν. Δείκτη Χ.Α. Correlation with ATHEX Composite Index	Γενικός Δείκτης Χ.Α - ATHEX COMPOSITE INDEX				
	Συνεδριάσεις Trading sessions		Δ%	Μεταβλητότητα (SD) Volatility		Συνεδριάσεις - Trading sessions				Δ%
	Ανοδικές Positive	Καθοδικές Negative				Ανοδικές Positive	Κοινά ανοδικές με OBX Positive sessions in common with OBX	Καθοδικές Negative	Κοινά καθοδικές με OBX Negative in common with OBX	
2010:2	28	31	-12.60%	2.07%	0.63	23	17	39	26	-30.63%
2010:3	36	30	16.87%	1.40%	0.48	31	21	35	20	2.57%
2010:4	38	26	14.42%	1.09%	0.27	31	18	33	13	-3.88%
2011:1	29	35	2.02%	1.00%	0.06	34	15	27	14	8.58%
2011:2	28	29	-5.34%	1.20%	0.37	23	15	39	24	-16.68%
2011:3	31	35	-16.48%	2.13%	0.46	15	12	50	32	-37.58%
2011:4	31	32	10.74%	2.06%	0.44	29	17	34	20	-14.78%
1/1/2012- 29/02/2012	24	19	-11.77%	3.12%	0.00	24	14	17	8	9.28%

Ανοδικές/Καθοδικές συνεδριάσεις, Μεταβλητότητα και Συντελεστές Συσχέτισης Ξένων χρηματιστηριακών δεικτών με Γενικό Δείκτη ΧΑ  
Posit./Neg. Trading Sessions, Volatility and Correlation Co-Efficients of major foreign indices with the ATHEX Composite index

Τρίμηνα Quarters	S&P500				Συντελεστής Συσχέτισης με Γεν. Δείκτη Χ.Α. Correlation with ATHEX Composite Index	Γενικός Δείκτης Χ.Α - ATHEX COMPOSITE INDEX				Δ%
	Συνεδριάσεις Trading sessions		Δ%	Μεταβλητότητα (SD) Volatility		Συνεδριάσεις - Trading sessions				
	Ανοδικές Positive	Καθοδικές Negative				Ανοδικές Positive	Κοινά ανοδικές με S&P500 Positive sessions in common with S&P500	Καθοδικές Negative	Κοινά καθοδικές με S&P500 Negative in common with S&P500	
2010:2	29	34	-11.86%	4.86%	0.23	23	16	39	26	-30.63%
2010:3	34	30	10.72%	1.12%	0.32	31	18	35	18	2.57%
2010:4	41	23	10.20%	0.73%	0.21	31	21	33	13	-3.88%
2011:1	37	25	5.42%	0.82%	0.10	34	19	27	9	8.58%
2011:2	33	30	-0.39%	0.79%	0.32	23	17	39	23	-16.68%
2011:3	31	33	-14.33%	2.05%	0.34	15	11	50	29	-37.58%
2011:4	36	27	11.15%	1.67%	0.37	29	19	34	17	-14.78%
1/1/2012- 29/02/2012	27	13	8.59%	0.52%	0.08	24	16	17	6	9.28%

Τρίμηνα Quarters	DJI				Συντελεστής Συσχέτισης με Γεν. Δείκτη Χ.Α. Correlation with ATHEX Composite Index	Γενικός Δείκτης Χ.Α - ATHEX COMPOSITE INDEX				Δ%
	Συνεδριάσεις Trading sessions		Δ%	Μεταβλητότητα (SD) Volatility		Συνεδριάσεις - Trading sessions				
	Ανοδικές Positive	Καθοδικές Negative				Ανοδικές Positive	Κοινά ανοδικές με FTSE- 100 Positive sessions in common with DJI	Καθοδικές Negative	Κοινά καθοδικές με DJI Negative in common with DJI	
2010:2	32	31	-9.97%	1.38%	0.48	23	16	39	23	-30.63%
2010:3	35	29	10.38%	1.00%	0.34	31	19	35	18	2.57%
2010:4	37	27	7.32%	0.69%	0.27	31	18	33	13	-3.88%
2011:1	37	25	6.48%	0.74%	0.12	34	20	27	10	8.58%
2011:2	34	29	0.77%	0.75%	0.30	23	17	39	22	-16.68%
2011:3	31	32	-12.09%	1.84%	0.33	15	10	50	27	-37.58%
2011:4	34	29	11.95%	1.51%	0.43	29	18	34	18	-14.78%
1/1/2012- 29/02/2012	22	18	6.01%	0.48%	0.17	24	13	17	7	9.28%

Τρίμηνα Quarters	ΝΙΚΚΕΙ-225				Συντελεστής Συσχέτισης με Γεν. Δείκτη Χ.Α. Correlation with ATHEX Composite Index	Γενικός Δείκτης - Χ.Α.				Δ%
	Συνεδριάσεις Trading sessions		Δ%	Μεταβλητότητα (SD) Volatility		Συνεδριάσεις - Trading sessions				
	Ανοδικές Positive	Καθοδικές Negative				Ανοδικές Positive	Κοινά ανοδικές με ΝΙΚΚΕΙ- 225 Positive sessions in common with ΝΙΚΚΕΙ-225	Καθοδικές Negative	Κοινά καθοδικές με ΝΙΚΚΕΙ-225 Negative in common with ΝΙΚΚΕΙ-225	
2010:2	28	33	-15.39%	1.50%	0.18	23	13	39	22	-30.63%
2010:3	29	34	-0.14%	1.41%	0.23	31	15	35	19	2.57%
2010:4	32	29	9.17%	0.99%	0.13	31	17	33	14	-3.88%
2011:1	35	25	-4.63%	2.08%	0.06	34	18	27	10	8.58%
2011:2	31	29	0.63%	0.97%	0.19	23	15	39	20	-16.68%
2011:3	32	31	-11.37%	1.30%	0.35	15	11	50	27	-37.58%
2011:4	26	34	-2.82%	1.22%	0.20	29	14	34	20	-14.78%
1/1/2012- 29/02/2012	25	15	15.00%	0.81%	0.10	24	16	17	5	9.28%

Τρίμηνα Quarters	HANGSENG				Συντελεστής Συσχέτισης με Γεν. Δείκτη Χ.Α. Correlation with ATHEX Composite Index	Γενικός Δείκτης - Χ.Α.				Δ%
	Συνεδριάσεις Trading sessions		Δ%	Μεταβλητότητα (SD) Volatility		Συνεδριάσεις - Trading sessions				
	Ανοδικές Positive	Καθοδικές Negative				Ανοδικές Positive	Κοινά ανοδικές με HANGSENG Positive sessions in common with HANGSENG	Καθοδικές Negative	Κοινά καθοδικές με HANGSENG Negative in common with HANGSENG	
2010:2	28	32	-5.23%	1.27%	0.48	23	16	39	26	-30.63%
2010:3	40	24	11.07%	0.81%	0.32	31	22	35	16	2.57%
2010:4	35	29	3.03%	1.09%	0.23	31	19	33	16	-3.88%
2011:1	33	29	2.14%	1.08%	0.27	34	20	27	15	8.58%
2011:2	25	35	-4.80%	0.89%	0.25	23	11	39	23	-16.68%
2011:3	29	34	-21.46%	1.85%	0.33	15	9	50	29	-37.58%
2011:4	33	29	4.79%	2.14%	0.23	29	18	34	20	-14.78%
1/1/2012- 29/02/2012	25	14	13.97%	1.46%	0.17	24	13	17	3	9.28%

Συντελεστής συσχέτισης :  $\rho = \text{covariance}(x,y) / (\text{sd}(x) * \text{sd}(y))$

όπου :

$\text{sd}(x)$ : τυπική απόκλιση του x (π.χ. ο Γενικός Δείκτης) και  $\text{sd}(y)$ : είναι η τυπική απόκλιση του συγκρινόμενου ξένου δείκτη  
covariance (συνδιακύμανση) =  $\sum ((x-\mu_x)(y-\mu_y)) / \text{αριθμός παρατηρήσεων}$

Σημειώνεται πως x=ημερήσια ποσοστιαία μεταβολή

Πηγή Στοιχείων / Data source:



11. Πίνακας συντελεστών συσχέτισης μεταξύ των κυριότερων ξένων χρηματιστηριακών δεικτών 01/01/12 - 29/02/12  
 Table of correlation co-efficients data between the major foreign exchanges indices 01/01/12 - 29/02/12

	ΓΔ	FTSE-100	DAX	CAC-40	IBEX-35	BEL-20	AEX	PSI-20	OBX	SP-500	DJI	NIKKEI 225	HANGSENG
ΓΔ	1.000												
FTSE-100	0.159	1.000											
DAX	0.174	0.740	1.000										
CAC-40	0.174	0.740	1.000	1.000									
IBEX-35	0.212	0.788	0.770	0.770	1.000								
BEL-20	0.305	0.855	0.757	0.757	0.734	1.000							
AEX	0.323	0.815	0.752	0.752	0.726	0.822	1.000						
PSI-20	0.074	0.287	0.271	0.271	0.338	0.430	0.279	1.000					
OBX	-0.001	-0.104	-0.139	-0.139	-0.126	-0.202	-0.196	-0.122	1.000				
SP-500	0.077	0.425	0.198	0.198	0.123	0.474	0.397	0.389	-0.209	1.000			
DJI	0.169	0.411	0.207	0.207	0.141	0.483	0.417	0.397	-0.202	0.920	1.000		
NIKKEI 225	0.097	0.038	0.033	0.033	0.138	0.057	0.022	0.021	0.027	-0.020	0.036	1.000	
HANGSENG	0.165	0.329	0.220	0.220	0.337	0.380	0.248	0.460	0.052	0.230	0.274	0.204	1.000

12. Διαγράμματα συσχέτισης των κυριότερων ξένων χρηματιστηριακών δεικτών με Γενικό Δείκτη ΧΑ για την περίοδο 28/02/2011 -29/02/12  
 Correlation charts between major foreign exchanges indices with the ATHEX Composite Index for the period 28/02/11-29/02/12

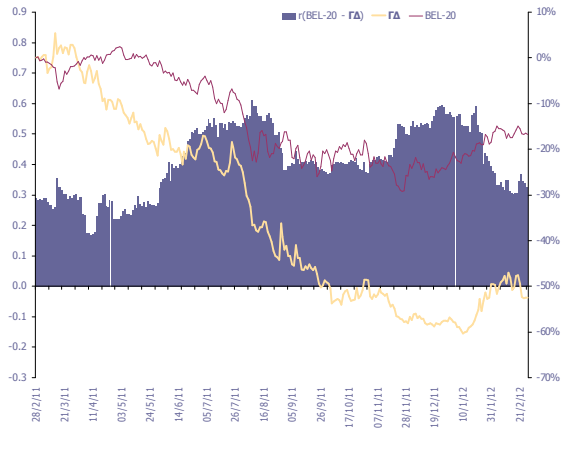
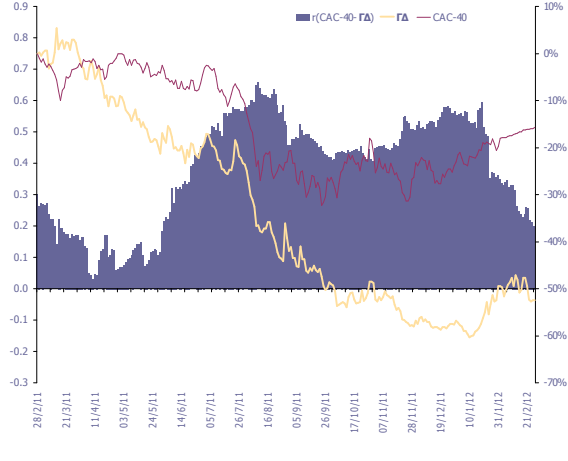
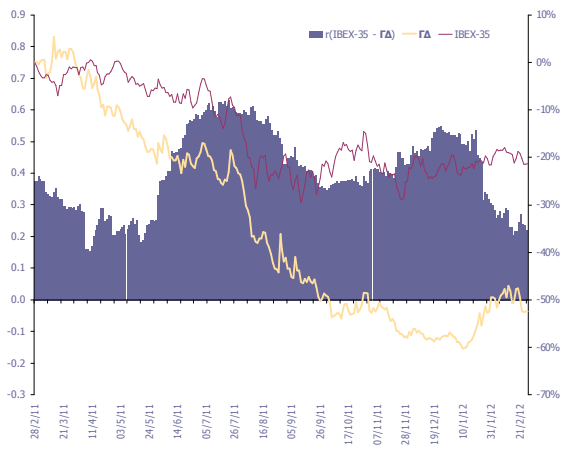
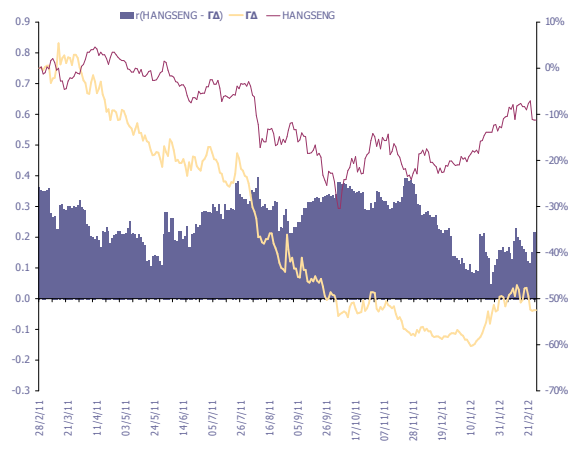
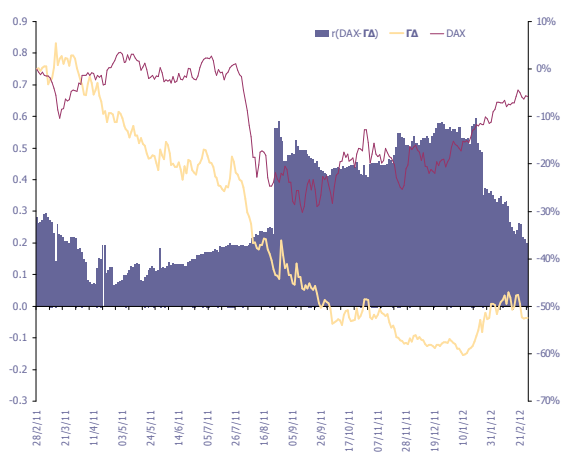
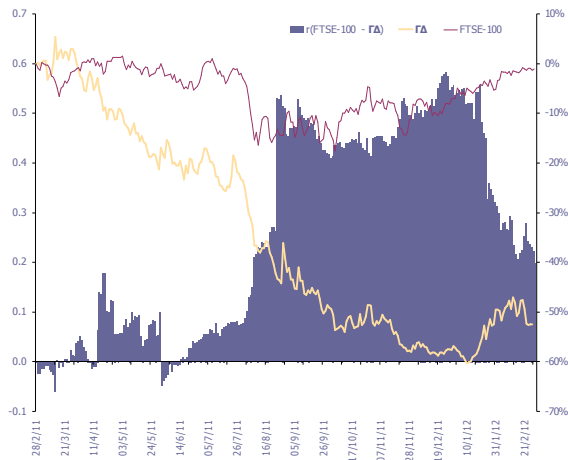

12. Διαγράμματα συσχέτισης των κυριότερων ξένων χρηματιστηριακών δεικτών με Γενικό Δείκτη ΧΑ για την περίοδο 28/02/2011 -29/02/12  
 Correlation charts between major foreign exchanges indices with the ATHEX Composite Index for the period 28/02/11-29/02/12

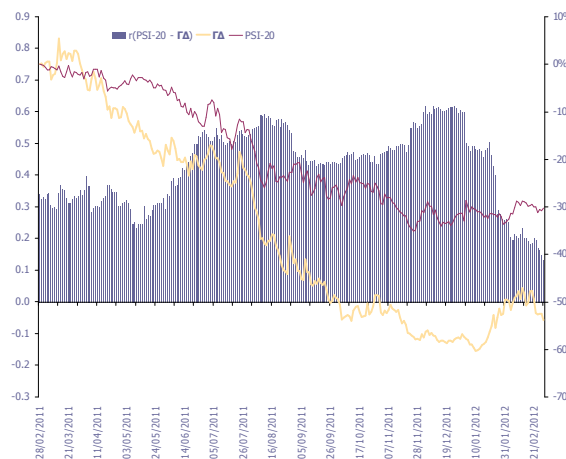
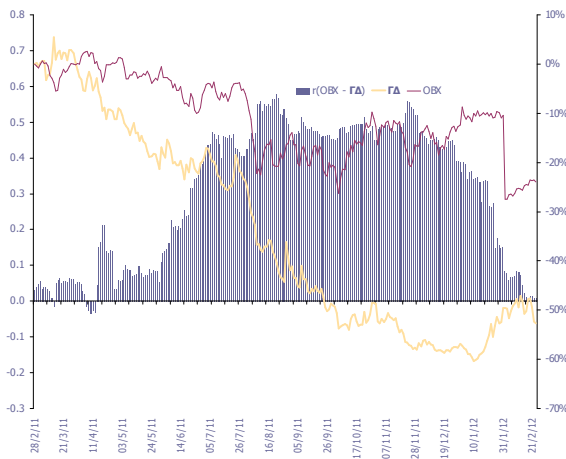
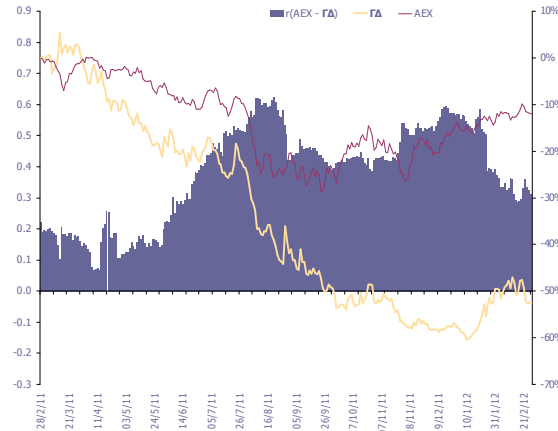
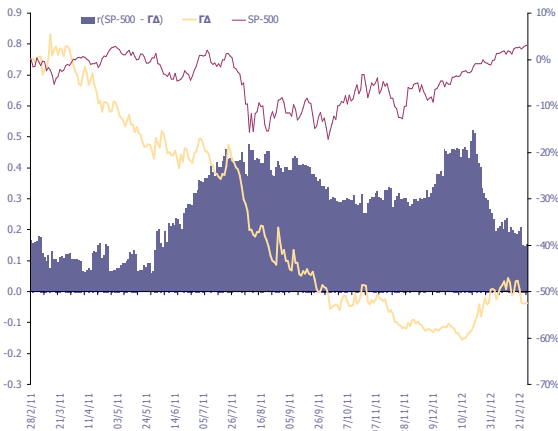
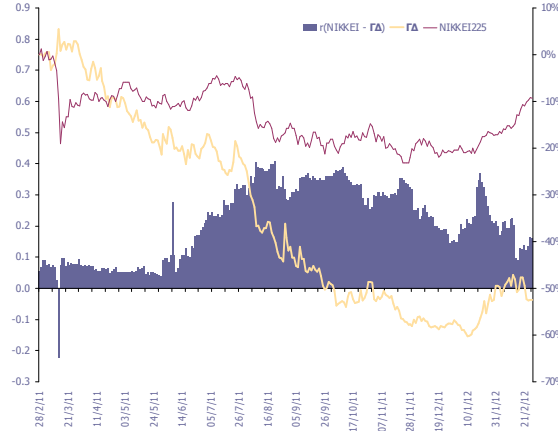
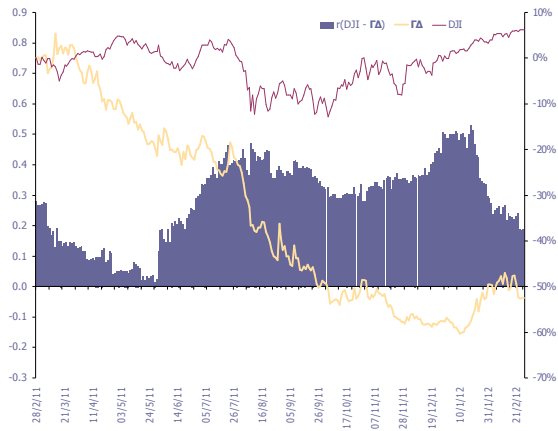

12. Διαγράμματα συσχέτισης των κυριότερων ξένων χρηματιστηριακών δεικτών με Γενικό Δείκτη ΧΑ για την περίοδο 28/02/2011 - 29/02/12  
Correlation charts between major foreign exchanges indices with the ATHEX Composite Index for the period 28/02/11 - 29/02/12

ΜΕΤΑΒΟΛΕΣ ΠΕΡΙΟΔΟΥ 28/02/11 - 29/02/12	
Period Changes 28/02/11 - 29/02/12	
ΓΔ (Ελλάδα)	-52.8%
FTSE-100 (Ην. Βασίλειο)	-2.0%
DAX (Γερμανία)	-5.7%
CAC-40 (Γαλλία)	-15.5%
IBEX-35 (Ισπανία)	-22.0%
BEL-20 (Βέλγιο)	-15.9%
AEX (Ολλανδία)	-12.2%
PSI-20 (Πορτογαλία)	-30.2%
OBX (Νορβηγία)	-22.7%
SP-500 (ΗΠΑ)	2.9%
DJI (ΗΠΑ)	5.9%
NIKKEI225 (Ιαπωνία)	-8.5%
HANGSENG (Χαγγε-Κονγκό)	-10.0%

Όλοι οι δείκτες απεικονίζονται ως % μεταβολές ως προς μια κοινή ημερομηνία βάσης 29/02/2012.

Το ραβδόγραμμα απεικονίζει τον συντελεστή συσχέτισης (r) μεταξύ του ΓΔ και αντίστοιχου δείκτη ξένου χρηματιστηρίου, όπως αυτός υπολογίζεται διαχρονικά από καλυμένο δείγμα 60 παρατηρήσεων (συνεδριάσεις) το οποίο καλύπτει περίπου ένα ημερολογιακό τρίμηνο.

---

<b>Ανακοινώσεις</b> .....	. 55
<b>Εταιρικές Ανακοινώσεις</b> .....	. 55
J. & P. - <b>ΑΒΑΞ Α.Ε.</b> .....	. 55
JUMBO <b>ΑΝΩΝΥΜΗ ΕΜΠΟΡΙΚΗ ΕΤΑΙΡΙΑ</b> .....	. 55
<b>ΙΝΤΡΑΛΟΤ Α.Ε.</b> .....	. 55
<b>TRASTOR Α.Ε.Ε. ΑΚΙΝΗΤΗΣ ΠΕΡΙΟΥΣΙΑΣ</b> .....	. 56
<b>ΜΥΤΙΛΗΝΑΙΟΣ Α.Ε. - ΟΜΙΛΟΣ ΕΠΙΧΕΙΡΗΣΕΩΝ</b> .....	. 56
<b>ΓΡ. ΣΑΡΑΝΤΗΣ Α.Β.Ε.Ε.</b> .....	. 57
ATHEX & Listed Company Announcements.....	. 57
Listed Companies Announcements.....	. 57
J. & P. - <b>AVAX S.A.</b> .....	. 57
<b>JUMBO S.A.</b> .....	. 57
<b>INTRALOT S.A.</b> .....	. 58
<b>TRASTOR REAL ESTATE INVESTMENT COMPANY</b> .....	. 58
<b>MYTILINEOS HOLDINGS S.A.</b> .....	. 58
<b>GR. SARANTIS S.A.</b> .....	. 59

## Ανακοινώσεις

### Εταιρικές Ανακοινώσεις

01. 02. 2012

J. & P. - **ΑΒΑΞ Α.Ε.**

**Ανακοίνωση** - Η J&P-ΑΒΑΞ Α.Ε. ανακοινώνει την υπογραφή της Σύμβασης για την κατασκευή του Έργου «Κατασκευή υποδομής νέας διπλής Σιδηροδρομικής Γραμμής στο τμήμα από ΧΘ 73+135 έως ΧΘ 79+750 (80+493 ΝΣΓΥΤ), Σιδηροδρομικών Σταθμών και Στάσεων (κτίρια, αποβάθρες, στέγαστρα και περιβάλλον χώρος) και Η/Μ οδικών έργων στο τμήμα Κιάτο-Ροδοδάφνη», προϋπολογισμού ευρώ 79,1 εκ προ αναθεώρησης & ΦΠΑ, την 31.01.2012 μεταξύ της ΕΡΓΑ Ο.Σ.Ε Α.Ε. και της Κοινοπραξίας J&P-ΑΒΑΞ – ΑΕΓΕΚ ΚΑΤΑΣΚΕΥΑΣΤΙΚΗ - INTRAKAT στην οποία η J&P-ΑΒΑΞ ΑΕ μετέχει με ποσοστό 33,34%. Αντικείμενο του έργου είναι η κατασκευή της υποδομής τμήματος της νέας σιδηροδρομικής γραμμής υψηλής ταχύτητας μήκους περίπου 7χλμ, καθώς και όλων των απαιτούμενων σιδηροδρομικών και οδικών έργων, του παράπλευρου και κάθετου οδικού δικτύου και των αντίστοιχων άνω και κάτω οδικών διαβάσεων, των έργων αποχέτευσης & αποστράγγισης όμβριων υδάτων, των μικρών τεχνικών έργων οδοποιίας και της αποκατάστασης του τοπικού αρδευτικού δικτύου. Το έργο περιλαμβάνει επίσης στο τμήμα από Κιάτο έως Ροδοδάφνη την κατασκευή των κτηρίων επιβατών, των αποβαθρών, των στεγάστρων, των υπόγειων διαβάσεων, των Η/Μ εγκαταστάσεων, τη διαμόρφωση των περιβαλλόντων χώρων των σιδηροδρομικών σταθμών Ξυλοκάστρου, Ακράτας και Αγίου και των σιδηροδρομικών στάσεων Ν. Διμηνίου, Λυκοποριάς, Λυγιάς, Πλατάνου, Διακοπού και Ελίκης, καθώς και τις Η/Μ εγκαταστάσεις ηλεκτροφωτισμού των οδικών διαβάσεων. Η προθεσμία ολοκλήρωσης του έργου είναι 30 μήνες από την υπογραφή της Σύμβασης.

### JUMBO ΑΝΩΝΥΜΗ ΕΜΠΟΡΙΚΗ ΕΤΑΙΡΙΑ

**Δελτίο Τύπου - Βράβευση** από τα In Business awards 2011 (επιχείρηση της χρονιάς στην Κύπρο) - Η ποιότητα στην εξυπηρέτηση, η άριστη σχέση ανάμεσα στην τιμή και το προσφερόμενο προϊόν, η διαρκής αναζήτηση στη βελτίωση και την ανανέωση, είναι αξίες που οι καταναλωτές επιβραβεύουν καθημερινά, ψηφίζοντας με τα χρήματά τους, όχι μόνο στην Ελλάδα αλλά και σε όποια χώρα δραστηριοποιείται ο Όμιλος καταστημάτων JUMBO. Καλύτερη επιχείρηση της χρονιάς στην Κύπρο ανακηρύχθηκε ο Όμιλος καταστημάτων JUMBO, στην 4η συνεχόμενη διοργάνωση των IN Business Awards 2011. Η βαθιά και ειλικρινής σχέση των JUMBO με το καταναλωτικό κοινό της Κύπρου, ξεκίνησε το 1991 με τη λειτουργία του πρώτου ενοικιαζόμενου καταστήματος της Jumbo trading Ltd στη Λευκωσία. Τότε βασική δραστηριότητα των JUMBO ήταν το εμπόριο παιχνιδιών. Σήμερα, 20 χρόνια μετά, η εταιρεία διαθέτει στην Κύπρο ένα δίκτυο 3 σύγχρονων καταστημάτων όπου γονείς και παιδιά μπορούν να επιλέξουν από μία μεγάλη ποικιλία παιχνιδιών, ειδών bebe, σχολικών, εποχιακών προϊόντων καθώς και προϊόντων για το σπίτι κάθε μέρα σε δίκαιες τιμές. Η Jumbo Trading Ltd σήμερα απασχολεί 281 υπαλλήλους και ριζώνει στην Κυπριακή οικονομία αποδίδοντας ιδιαίτερη έμφαση στις υποδομές. Γι' αυτό η εταιρεία διαθέτει ήδη 2 σύγχρονες αποθήκες στην Μεγαλόνησο. Για τη χρονιά που έκλεισε στις 30/6/2011, η εταιρεία σημείωσε αύξηση εσόδων κατά 21,51% περίπου ενώ η καθαρή κερδοφορία της βελτιώθηκε κατά 11,51% περίπου. Η Jumbo trading Ltd αναγνωρίζοντας από νωρίς τις προκλήσεις που γεννήθηκαν από την παγκοσμίων διαστάσεων πρωτοφανή, χρηματοπιστωτική κρίση, όχι μόνο δεν επιβράδυνε αλλά ανθετάως επιτάχυνε το επενδυτικό της έργο και συγκεκριμένα τη χρονιά που πέρασε λετούργησε νέο ιδιόκτητο κατάστημα στη Λάρνακα συνολικής επιφάνειας 11.000 τ.μ. το οποίο αναμένεται να συμβάλει στην αύξηση των πωλήσεων και της κερδοφορίας. Η Jumbo Trading Ltd με το σχεδιασμό και την υλοποίηση ενός ακόμα καταστήματος στην Πάφο συνολικής επιφάνειας 9.000τ.μ. για την επόμενη χρονιά παραμένει πιστή στο επενδυτικό της πρόγραμμα για συνεχή ανάπτυξη επιτυγχάνοντας σημαντικές οικονομίες μεγέθους.

02. 02. 2012

### INTRALOT Α.Ε.

**Δελτίο Τύπου** - Η INTRALOT **ΒΡΑΒΕΥΘΗΚΕ ΓΙΑ ΤΗ ΔΙΕΘΝΗ ΤΗΣ ΕΞΑΠΛΩΣΗ** - Η INTRALOT διακρίθηκε, μεταξύ των εισηγμένων εταιρειών στο Χρημασπίριο Αξιών της Αθήνας, για την επιτυχημένη διεθνή εξάπλωσή της, λαμβάνοντας το σημαντικό βραβείο "Καλύτερης Εταιρείας Διεθνούς Αγοράς" στην ειδική εκδήλωση απονομής των επιχειρηματικών βραβείων «ΧΡΗΜΑ-ΓΕΩΡΓΙΟΣ ΟΥΖΟΥΝΗΣ». "Με κινητήριο δύναμη την εξωστρέφεια, η INTRALOT κατόρθωσε μέσα σε 20 χρόνια λειτουργίας να εξαπλώσει τη διεθνή παρουσία της σε 53 χώρες και στις 5 ηπείρους, με εντυπωσιακούς ρυθμούς ανάπτυξης και επιτυγχάνοντας έσοδα άνω του 1 δισ. ευρώ, περίπου 93% του τζίρου της, από τη διεθνή δραστηριότητά της. Έχοντας στο δυναμικό της τα πιο εξειδικευμένα και υψηλά καταρτισμένα στελέχη, η INTRALOT επενδύει σημαντικά κεφάλαια στην Έρευνα και την Ανάπτυξη παρουσιάζοντας συνεχώς καινοτόμα νέα προϊόντα και υπηρεσίες", δήλωσε ο κ. Ηλίας Αθανασίου, Strategic Planning Director του Ομίλου INTRALOT, κατά την παραλαβή του βραβείου. Τα βραβεία αποτελούν μία πρωτοβουλία του οικονομικού περιοδικού "ΧΡΗΜΑ". Οι εταιρείες που βραβεύονται επιλέγονται από το επενδυτικό κοινό μέσω ηλεκτρονικής ψηφοφορίας. Σκοπός του διαγωνισμού είναι η προβολή και διάκριση των καλύτερων εισηγμένων εταιρειών στο Χρημασπίριο Αξιών της Αθήνας.



13. 02. 2012

**TRASTOR A.E.E. ΑΚΙΝΗΤΗΣ ΠΕΡΙΟΥΣΙΑΣ**

Η TRASTOR A.E.E.A.Π. ανακοινώνει ότι στα πλαίσια των ενεργειών για την υλοποίηση του επενδυτικού της σχεδιασμού και την ενίσχυση του χαρτοφυλακίου αποφάσισε την αγορά τριών ακινήτων συνολικής αξίας ευρώ 53 εκατ. Το πρώτο ακίνητο είναι κέντρο αποθήκευσης και διανομής (logistics center) συνολικής επιφάνειας 33.911 τμ στο 27° χλμ της Παλαιάς Εθνικής οδού Αθηνών - Κορίνθου στην Ελευσίνα. Χρήστες του ακινήτου είναι οι εταιρείες Orphee Beinoglou & Sato, η δε συνολική μισθωτική αξία ανέρχεται σε ευρώ 1,96 εκατ. Η αξία του ακινήτου, σύμφωνα με εκτίμηση του ΣΟΕ ανέρχεται σε ευρώ 24,4 εκατ. Το τμήμα αγοράς ανέρχεται σε ευρώ 23,5 εκατ. και η εκτιμώμενη αρχική απόδοση (entry yield) υπολογίζεται σε 8,3%. Το δεύτερο ακίνητο είναι το εμπορικό κέντρο Kosmopolis, συνολικής επιφάνειας 22.753 τμ που βρίσκεται επί της Λ. Κηφισίας 73 στον Δήμο Αμαρουσίου και περιλαμβάνει υπόγειο χώρο στάθμευσης, κινηματογραφικές αίθουσες, εμπορικά καταστήματα και χώρους εστίασης. Τα ετήσια μισθώματα για το 2012 εκτιμώνται σε ευρώ 1,79 εκατ. Η αξία του ακινήτου, σύμφωνα με εκτίμηση του ΣΟΕ ανέρχεται σε ευρώ 22,5 εκατ, το τμήμα αγοράς ανέρχεται σε ευρώ 22,15 εκατ. και η εκτιμώμενη αρχική απόδοση (entry yield) υπολογίζεται σε 8,1%. Τέλος το τρίτο ακίνητο αφορά τριώροφο κτήριο γραφείων με ισόγειο χώρο εκθέσεων και υπόγειους χώρους στάθμευσης επί της Λ. Κηφισίας 168 στο Μαρούσι. Μέρος των χώρων γραφείου είναι μισθωμένο στην ΠΑΕ Παναθηναϊκός. Τα ετήσια μισθώματα για το 2012 εκτιμώνται σε ευρώ 600 χιλ. Η αξία του ακινήτου, σύμφωνα με εκτίμηση του ΣΟΕ ανέρχεται σε ευρώ 8,4 εκατ., το τμήμα αγοράς ανέρχεται σε ευρώ 7,45 εκατ. και η εκτιμώμενη αρχική απόδοση (entry yield) υπολογίζεται σε 8,1%. Η απόκτηση των παραπάνω ακινήτων αυτών θα γίνει με εκταμίευση ευρώ 17,3 εκατ. μετρητών και δανεισμό ύψους ευρώ 35,8 εκατ. και μετά από το νομικό και τεχνικό έλεγχο. Με τις αγορές αυτές η TRASTOR ΑΕΕΑΠ επιτυγχάνει (α) την ενδυνάμωση του χαρτοφυλακίου ακινήτων της με ακίνητα υψηλής ποιότητας και προβολής (β) την βελτίωση της διασποράς των εσόδων της σε περισσότερους μισθωτές (γ) την σημαντική αύξηση της μελλοντικής της κερδοφορίας διασφαλίζοντας αυξημένα μερίσματα στους μετόχους της. Η εταιρεία προτίθεται να συνεχίσει την αναδιάρθρωση του χαρτοφυλακίου της, επενδύοντας σε σύγχρονα, υψηλής στάθμης ακίνητα και παράλληλα αντλώντας ρευστότητα από την πώληση ακινήτων δευτερευούσης σημασίας για τα επενδυτικά της σχέδια με σκοπό την διατήρηση της κερδοφορίας της σε υψηλά επίπεδα και την ελκυστική μερισματική της απόδοση.

23. 02. 2012

**ΜΥΤΙΛΗΝΑΙΟΣ Α.Ε. - ΟΜΙΛΟΣ ΕΠΙΧΕΙΡΗΣΕΩΝ**

Δελτίο Τύπου - Έναρξη λειτουργίας 3 νέων φωτοβολταϊκών σταθμών συνολικής ισχύος 11,5MW - Η Protergia A.E., θυγατρική εταιρεία του Ομίλου ΜΥΤΙΛΗΝΑΙΟΣ, ανακοινώνει την έναρξη λειτουργίας 3 φωτοβολταϊκών σταθμών στην Άρτα, στη Βοιωτία και στην Απωλοακαρνανία, συνολικής ισχύος 11,5 MW. Το ύψος της επένδυσης για την κατασκευή των 3 σταθμών ανήλθε στα ευρώ 23,5 εκατ. Η Protergia, μετά την επιτυχή ολοκλήρωση του προγράμματος ανάπτυξης και λειτουργίας θερμικών σταθμών παραγωγής ηλεκτρικής ενέργειας, έχοντας υπό τη διαχείρισή της 3 θερμικές μονάδες συνολικής ισχύος 1200 MW, που ανήκουν στον Όμιλο ΜΥΤΙΛΗΝΑΙΟΣ, προχωρά ενεργά στην ανάπτυξη μονάδων ΑΠΕ. Με την προσθήκη των φωτοβολταϊκών σταθμών διαθέτει πλέον σε λειτουργία συνολική ισχύ 53,5 MW από αιολικούς και φωτοβολταϊκούς σταθμούς. Η Protergia συμβάλλοντας στην επίτευξη του Εθνικού Στόχου 20-20-20, στοχεύει μέχρι το 2015 να έχει σε λειτουργία 400 MW από ΑΠΕ, κυρίως από αιολικά πάρκα, υπό την προϋπόθεση ομαλοποίησης της οικονομικής κατάστασης της χώρας. Οι τρεις νέοι φωτοβολταϊκοί σταθμοί βρίσκονται στις θέσεις Μαραθιάς/Καμπή, του Δήμου Αρταίων, Γκούρεζα/Δάφνη του Δήμου Τανάγρας και Καρυές του Δήμου Ακτίου-Βόνιτσας, σε συνολική έκταση 235 στρεμμάτων. Αποτελούνται συνολικά από 39.000 περίπου πολυκρυσταλλικά Φωτοβολταϊκά πλαίσια του οίκου SUNTECH, ονομαστικής ισχύος 290 Wp έκαστο. Για τη μετατροπή του ρεύματος σε εναλλασσόμενο χρησιμοποιούνται αντιστροφείς της SMA και για την ανύψωση της τάσης μετασχηματιστές της ABB. Την κατασκευή του έργου «με το κλειδί στο χέρι» ανέλαβε η ΒΙΟΣΑΡ ΕΝΕΡΓΕΙΑΚΗ, ενώ η διασφάλιση ποιότητας έγινε από την TUV Hellas. Συνολικά, από τους 3 Φ/Β σταθμούς αναμένεται να παράγονται ετησίως 14.600 MWh πράσινης ενέργειας. Η λειτουργία τους, συνεπώς, συντελεί στη μείωση των αερίων του θερμοκηπίου, τουλάχιστον κατά 7.000 ισοδύναμους τόνους CO2 ετησίως, ποσότητα που αντιστοιχεί με τη δημιουργία ενός νέου δάσους 18.000 στρεμμάτων. Για περισσότερες πληροφορίες, παρακαλούμε επικοινωνήστε: κα Κατερίνα Μουζουράκη, Προϊστάμενος Γραφείου Τύπου και ΜΜΕ Ομίλου ΜΥΤΙΛΗΝΑΙΟΣ, τηλ. 210 6877484, φαξ 210 6877400, e-mail [katerina.mouzouraki@mytili.neos.gr](mailto:katerina.mouzouraki@mytili.neos.gr). Η Protergia A.E. είναι η 100% θυγατρική εταιρεία του Ομίλου ΜΥΤΙΛΗΝΑΙΟΣ, που συγκεντρώνει τη διαχείριση των ενεργειακών παγίων και ενεργειακών δραστηριοτήτων του Ομίλου. Η Protergia εσπάζει στρατηγικά στην απόκτηση ή/και διαχείριση ενός δυναμικού και ποικιλόμορφου ενεργειακού χαρτοφυλακίου, στη δραστηριοποίηση στη χονδρική και λιανική αγορά ηλεκτρικής ενέργειας και στην εμπορία εκπομπών CO2, καθώς και στη μελλοντική επέκταση σε γειτονικές χώρες, με αυξημένες ανάγκες για ενεργειακό δυναμικό.

29. 02. 2012

**ΓΡ. ΣΑΡΑΝΤΗΣ Α.Β.Ε.Ε.**

**Ανακοίνωση - Η εταιρεία «ΓΡΗΓΟΡΗΣ ΣΑΡΑΝΤΗΣ ΑΝΩΝΥΜΗ ΒΙΟΜΗΧΑΝΙΚΗ ΚΑΙ ΕΜΠΟΡΙΚΗ ΕΤΑΙΡΕΙΑ ΚΑΛΛΥΝΤΙΚΩΝ, ΕΝΔΥΜΑΤΩΝ, ΟΙΚΙΑΚΩΝ ΚΑΙ ΦΑΡΜΑΚΕΥΤΙΚΩΝ ΕΙΔΩΝ», ανακοινώνει ότι έχει ολοκληρωθεί η συγχώνευση δι' απορροφήσεως της κατά 100% θυγατρικής της Εταιρείας με την επωνυμία «VENTURES ΑΝΩΝΥΜΗ ΕΤΑΙΡΙΑ ΕΜΠΟΡΙΟΥ ΚΑΙ ΥΠΗΡΕΣΙΩΝ» και συγκεκριμένα ενημερώνει το επενδυτικό κοινό για τα ειδικότερα στοιχεία της εν λόγω συγχώνευσης: Η Συγχώνευση των άνω εταιρειών με απορρόφηση της δεύτερης από την πρώτη ενεκρίθη δυνάμει της με αριθμό Κ2-1 033/23-02-2012 Απόφασως του Υπουργείου Ανάπτυξης Ανταγωνιστικότητας και Ναυτίας ( Γεν.Γραμματεία Εμπορίου, Γεν. Δ/νση Εσωτ. Εμπορίου, Δ/νση ΑΕ και Πίστewας), σύμφωνα με τις διατάξεις των άρθρων 68-78 του Κ.Ν. 2190/1920, των άρθρων 1-5 του Ν. 2166/1993, την από 01/02/2012 απόφαση της Α' Επαναληπτικής Γενικής Συνέλευσης των μετόχων της απορροφώσας Α.Ε., την από 20/01/2012 απόφαση της Γενικής Συνέλευσης των μετόχων της απορροφώμενης Α.Ε. και την υπ' αριθ. 29.636/02-02-2012 πράξη Συγχώνευσης της Συμβολαιογράφου Αθηνών Μαρίας Ελένης Μάγκλαρη. Η ανωτέρω εγκριτική Απόφαση της Συγχώνευσης καταχωρήθηκε στο Μητρώο Ανωνύμων Εταιρειών της άνω Υπηρεσίας του Υπουργείου Ανάπτυξης Ανταγωνιστικότητας και Ναυτίας την 23-02-2012 και σχετική ανακοίνωση της Υπηρεσίας δόθηκε αυθημερόν προς δημοσίευση στην Εφημερίδα της Κυβερνήσεως. Ως προς την απορροφώμενη Α.Ε. «VENTURES ΑΝΩΝΥΜΗ ΕΤΑΙΡΙΑ ΕΜΠΟΡΙΟΥ ΚΑΙ ΥΠΗΡΕΣΙΩΝ» και τη διαγραφή αυτής από το Μητρώο Ανωνύμων Εταιρειών της Γενικής Διεύθυνσης Ανάπτυξης Περιφέρειας Αττικής (Διεύθυνση Ανάπτυξης Π.Ε. Βορείου Τομέα Αθηνών, Τμήμα Ανωνύμων Εταιρειών) η καταχώρηση της εγκριτικής απόφασης στο Μητρώο Ανωνύμων Εταιρειών της εν λόγω υπηρεσίας έλαβε χώρα την 24-02-2012 (ΕΜ-3703/2012) και σχετική ανακοίνωση της Υπηρεσίας δόθηκε προς δημοσίευση στην Εφημερίδα της Κυβερνήσεως. Κατ' εφαρμογήν της ισχύουσας Νομοθεσίας επί απορροφήσεως της κατά 100% θυγατρικής στη συγκεκριμένη Συγχώνευση δι' απορροφήσεως, δεν υπήρξε μεταβολή του Μετοχικού Κεφαλαίου της απορροφώσας εταιρείας «ΓΡΗΓΟΡΗΣ ΣΑΡΑΝΤΗΣ ΑΝΩΝΥΜΗ ΒΙΟΜΗΧΑΝΙΚΗ ΚΑΙ ΕΜΠΟΡΙΚΗ ΕΤΑΙΡΕΙΑ ΚΑΛΛΥΝΤΙΚΩΝ, ΕΝΔΥΜΑΤΩΝ, ΟΙΚΙΑΚΩΝ ΚΑΙ ΦΑΡΜΑΚΕΥΤΙΚΩΝ ΕΙΔΩΝ», ούτε και έκδοση νέων μετοχών.**

**ATHEX & Listed Company Announcements**

Listed Companies Announcements

01. 02. 2012

**J. & P. - AVAX S.A.**

Announcement - A joint venture comprising J&P-AVAX, AEGEK Construction and Intrakat SA, in which our Company participates with a 33.34% stake, signed with ERGA-OSE SA on 31.01.2012 a contract for the project titled «Construction of infrastructure for the new twin railway line in the section marked from 73+ 135 to 79+ 750 (80+493 in new line), railway stations and stops (buildings, platforms, covers and landscaping) and E&M installations of roadworks in the Kiato-Rododaphni section», budgeted at euro 79.1 m (excl. revisions and VAT). The project pertains to the construction of the infrastructure for an approximately 7-km section of the new high-speed rail line, along with all related railway and road works, bridges, underpasses, sewerage, irrigation and other smaller technical works. It also includes the passenger building, covers, foot underpasses, E&M installations and landscaping at three railway stations and six minor railway stops along with all road lighting installations in the Kiato-Rododaphni section in Northern Peloponese. The contract sets a 30-month deadline for completion of works.

**JUMBO S.A.**

Press Release - In Business awards 2011 (Company of the year in Cyprus) - The quality in service, the excellent correlation between price and product offer, the constant search for the improvement and the renewal of the products are values that consumers reward every day by voting with their money, not only in Greece but in any country where the Group operates JUMBO stores. In the fourth consecutive event of IN Business Awards 2011 Jumbo Group was awarded as the Best Company of the year in Cyprus. The deep and honest relationship of JUMBO with the consumers in Cyprus, was started in 1991 with the operation of the first rented store of Jumbo trading Ltd in Nicosia. Back then Jumbo's main activity was the toys retail business. Today, 20 years later, the Group in Cyprus has a network of 3 modern stores where parents and children can choose from a wide variety of toys, baby products, school, seasonal products and products for the home every day at fair prices. Jumbo Trading Ltd currently employs 281 employees and invests in the Cypriot economy with particular emphasis on infrastructure. In that sense, the company already has 2 modern warehouses in Cyprus. For the financial year ended 30/6/2011, the company's sales grew approximately by 21.51% y-o-y while net profits improved approximately by 11,51% y-o-y. Jumbo trading Ltd saw from an early stage the challenges arising from the global

unprecedented financial crisis. But instead of slowing down its investment project, Jumbo trading Ltd accelerated during the last financial year with the opening of a new owned store in Larnaca of total surface of 11,000 sq. m. which is expected to contribute to the raise of sales and profitability. Jumbo Trading Ltd by planning and implementation of one more store in Paphos of total surface 9.000 sq. m. during the next financial year remains consistent to its investment program for continuing growth, achieving significant economies of scale.

02. 02. 2012

#### INTRALOT S.A.

Press Release - INTRALOT AWARDED FOR ITS INTERNATIONAL EXPANSION - INTRALOT was distinguished amongst companies listed on the Athens Stock Exchange receiving the "Best Company in the International Market" award in the context of the "Money Business Awards". "Extroversion has always been in the core of INTRALOT's business philosophy. Within its 20 years of operation the company has managed to expand its global footprint on all 5 continents and establish its presence in 53 countries, being the most dynamic company of the lottery sector. International operations contributed more than 1 billion euro to the Group's turnover, or 93% of total revenues. Having the most highly skilled human capital, INTRALOT is investing in Research and Development continuously introducing innovative products and services", stated Mr. Elias Athanasiou, INTRALOT's Group Strategic Planning Director, while receiving the award. The awards are an initiative of "MONEY" financial magazine. The winners are selected by the investment community through a Web-based voting procedure. The purpose of this competition is to promote and reward the best companies listed on the Athens Stock Exchange.

13. 02. 2012

#### TRASTOR REAL ESTATE INVESTMENT COMPANY

Announcement - Acquisition of investment properties - Trastor REIC announces that in line with its strategy to rebalance its portfolio, it has decided upon the purchase of three properties for the total amount of euro 53 million. The first property is a logistics center with a total floor area of 33,911 sq.m. located on the 27km of the Old National Road Athens - Korinthos in Eleusina. Currently the property is rented out to the companies Orphee Beinoglou & Sato, and the total rental value amounts to euro 1,96 million. The market value of the property as appraised by the Body of Sworn-in Valuers (S.O.E.) is euro 24,4 million. The acquisition price amounts to euro 23,5 million. The estimated entry yield of the investment is 8.3%. The second property is the shopping center Kosmopolis located on 73 L.Kifissias Avenue in Maroussi, with a total floor area of 22,753 sq.m., comprised of an underground parking, cinemas, shopping stores and dining centers. The annual lease payments for 2012 is estimated at euro 1,79 million. The value of the property as appraised by the Body of Sworn-in Valuers (S.O.E.) is euro 22,5 million, and the acquisition price amounts to euro 22,15 million with an estimated entry yield of 8.1%. Finally, the third property is an office building with a ground floor exhibition area and underground parking, located on 268 Kifissias Avenue in Maroussi. Part of it, is leased to Panathinaikos FC. The annual lease payment for 2012 is estimated at euro 600 thousand. The value of the property, according to the Body of Sworn-in Valuers (S.O.E.) is euro 8,4 million and the acquisition price is at euro 7,45 million. The estimated entry yield is 8.1%. The financing of these properties will be paid with an initial down payment of euro 17,3 million and the remainder amount financed for the amount of euro 35,8 million pending a legal and technical examination of the properties. The above mentioned acquisitions of Trastor Reic will, (a) strengthen its portfolio with properties of high quality and projection (b) improve its diversification of income of various tenants and, (c) increase its profitability in the long term ensuring high dividends to its shareholders. The company intends to continue the restructuring of its portfolio by investing in modern, high quality properties while drawing liquidity from the proceeds of the sale of properties of secondary nature, in order to sustain its profitability and an attractive dividend yield.

23. 02. 2012

#### MYTILINEOS HOLDINGS S.A.

Press Release - PROTERGIA EXPANDS ITS ENERGY ASSETS: Launch of operation of three new photovoltaic parks with a total combined output of 11.5 MW - Protergia S.A., a MYTILINEOS Group subsidiary, announces the launch of operation of three photovoltaic parks in Arta, Viotia and Aetoloakarnania, with a total combined capacity of 11.5 MW. The amount of the investment for the construction of the 3 parks stood at euro 23.5 million. After the successful completion of the Group's investment plan regarding

the development and operation of thermal power plants, as a result of which Protergia is currently managing a total capacity of 1,200 MW from three thermal power plants owned by the MYTILINEOS Group, the company is turning actively to the development of RES plants. With the addition of the above photovoltaic parks, Protergia now manages a total of 53.5 MW from wind farms and photovoltaic parks in operation. Participating in the efforts to achieve the National Goal of 20-20-20, Protergia aims to have in operation by 2015 a total capacity of 400 MW from RES plants, mainly wind farms, provided that the economic situation in the country becomes stable. The three new photovoltaic parks are situated in the Municipalities of Arta (Marathia/Kambi locality), Tanagra (Goureza/Dafni locality) and Aktion-Vonitsa (Karyes locality), adding up to a total 235,000 sq.m. (about 60 acres). They comprise of a total of around 39,000 solar panels utilizing polycrystalline module technology, supplied by SUNTECH, each with a nominal power output of 290 Wp. The direct current from the panels is transformed to alternative current using solar inverters supplied by SMA, with ABB transformers used for voltage elevation. Construction of the parks was assigned to VIOSAR ENERGY as a turn-key project, with TUV Hellas undertaking the quality assurance. The three PV parks are expected to produce annually a total of 14,600 MWh of "green" power. Thus, their operation will help reduce greenhouse gas emissions by 7,000 tons of CO<sub>2</sub>-equivalent annually – a quantity that corresponds to planting 18,000,000 sq.m. of new forest (some 4,500 acres). For more details, please contact: Mrs Katerina Mouzouraki, Group Press & Media Relations Supervisor (Tel.: 210-6877484, Fax: 210-6877400, e-mail: [katerina.mouzouraki@mytilineos.gr](mailto:katerina.mouzouraki@mytilineos.gr)). Protergia S.A. is a wholly-owned subsidiary of the MYTILINEOS Group that manages the total of Group's assets and activities in the energy sector. Protergia's strategic priorities are the development and/or management of a dynamic and diversified portfolio of energy assets, establishing a leading position in the wholesale and retail electricity markets and the market for CO<sub>2</sub> emissions trading, and the future expansion in neighbouring high energy demand countries.

29. 02. 2012

GR. SARANTIS S.A.

Announcement - The company "GRIGORIS SARANTIS, SOCIETE ANONYME INDUSTRIAL AND COMMERCIAL COMPANY OF COSMETICS, APPAREL, HOUSEHOLD AND PHARMACEUTICLA PRODUCTS", announces that the merger through absorption of its 100 % subsidiary Company "VENTURES SOCIETE ANONYME TRADE AND SERVICES" has been completed and specifically it informs investors on the particular details of the merger: The Merger of the aforementioned companies through absorption of the latter by the former was approved by means of Decision No. Κ2-10 33/23-02-2012 issued by the Ministry of Development Competitiveness and Shipping (General Secretariat of Commerce, General Division of Domestic Commerce, SA and Credit Division), in accordance with the provisions of articles 68-78 of Codified Law 2190 /1920, articles 1-5 of Law 2166 /1993, the decision by the 1st Repeated General Meeting of shareholders of the absorbing S.A. dated 01/02/2012, the decision by the General Meeting of shareholders of the absorbed S.A. dated 20/01/2012 and the deed of Merger No. 29.636/02-02-2012 by the Notary Public of Athens Marina Eleni Maglari. The above approval Decision for the Merger was registered in the Societe Anonymes Registry of the aforementioned Division of the Ministry of Development Competitiveness and Shipping on 23-02-2012 and a relevant announcement by the Division was issued on the same date for publication in the Government Gazette. As regards to the absorbed company "VENTURES SOCIETE ANONYME COMMERCE AND SERVICES" and the deletion of such from the Societe Anonyme Registry of the Attica Region General Division of Development (Division of Development North Section of Athens, Department of Societe Anonyme Companies) the registration of the approval decision in the Societe Anonyme Registry of the relevant division took place on 24-02-2012 (EM-3703 /2012) and the relevant announcement of the Division was sent for publication in the Government Gazette. In application of the Legislation currently in effect regarding the absorption of the 100% subsidiary in this specific Merger through acquisition, there was no change in the Share Capital of the absorbing company "GRIGORIS SARANTIS, SOCIETE ANONYME INDUSTRIAL AND COMMERCIAL COMPANY OF COSMETICS, APPAREL, HOUSEHOLD AND PHARMACEUTICLA PRODUCTS", and no new shares were issued.