



ATHENS
EXCHANGE S.A.

Χρηματιστήριο Αθηνών
Μηνιαίο Στατιστικό Δελτίο
Χρηματιστηριακές Εξελίξεις

Ιανουάριος 2012

Athens Exchange
Monthly Statistical Bulletin
Exchange Developments

January 2012

ΙΑΝΟΥΑΡΙΟΣ

2012

JANUARY

ΔΙΟΙΚΗΤΙΚΟ ΣΥΜΒΟΥΛΙΟ ΧΡΗΜΑΤΙΣΤΗΡΙΟΥ ΑΘΗΝΩΝ

ATHENS EXCHANGE BOARD OF DIRECTORS

ΛΑΖΑΡΙΔΗΣ ΣΩΚΡΑΤΗΣ	Πρόεδρος
ΜΑΝΑΛΗΣ ΓΚΙΚΑΣ	Αντιπρόεδρος
ΔΡΑΚΟΣ ΠΑΝΑΓΙΩΤΗΣ	"
ΖΑΚΚΑ ΒΑΣΙΛΙΚΗ	"
ΚΑΡΑΜΑΝΩΦ ΜΙΧΑΛΗΣ	"
ΚΟΥΡΤΑΛΗΣ ΕΛΕΥΘΕΡΙΟΣ	"
ΒΟΛΙΚΑΣ ΚΙΜΩΝ	"

LAZARIDIS SOCKRATES	Chairman
MANALIS GKIKAS	Vice Chairman
DRAKOS PANAYIOTIS	"
ZAKKA VASILIKI	"
KARAMANOF MICHALIS	"
KOURTALIS ELEFThERIOS	"
VOLIKAS KIMON	"

ΠΕΡΙΕΧΟΜΕΝΑ

Σελίδα
PageΔιάγραμμα
Πίνακας
Chart
table

CONTENTS

Περιεχόμενα	1-2		Contents
Εξελιξίς μηνός Ιανουαρίου 2011	3		Developments in January 2011
1. Αγορές και Δείκτες Χ.Α.			1. ATHEX Markets & Indices
Βασικοί Δείκτες Αγοράς Μετοχών Χρηματιστηρίου Αθηνών	4		Athex Main Stock Market Indices
Διάγραμμα Γ.Δ. Τιμών & Αξίας Συναλλαγών Χρεογράφων Χ.Α.	4	1	Composite Share Price Index Chart & Securities Value of Transactions Chart
Λοιποί Δείκτες Μετοχών Χ.Α.	5		Athex Other Market Indices
Κλαδικοί Δείκτες Μετοχών Χ.Α.	6		Athex Sector Market Indices
Χρηματιστηριακή Αξία 2012	7		2012 Market Capitalisation
Διάγραμμα Χρηματιστηριακής Αξίας 2012	7	2	2012 Market Capitalisation Chart
Αξία Συναλλαγών 2012	8		2012Transactions Value
Διάγραμμα Αξίας Συναλλαγών 2012	8	3	2012Transactions Chart Value
Συναλλαγές μηνός Νοεμβρίου	9		November 2011 Transactions
2. Ανάλυση Συναλλακτικής Δραστηριότητας			2. Transactional Activity Analysis
Στοιχεία Μέσης Ημερήσιας Αξίας Συναλλαγών μετοχών ανά κατηγορία διαπραγμάτευσης	10-11		Average daily stocks value of transactions data per trading category
Στοιχεία Μέσης Ημερήσιας Αξίας Συναλλαγών μετοχών ανά δείκτη κατηγορίας Μεγάλης Κεφαλαιοποίησης	12-13		Average daily stocks value of transactions data per index of Big Cap category
3. Μηνιαία Ρευστότητα			3. Monthly Liquidity
Μηνιαίοι Μέσοι Όροι Spread	14	4	Monthly average Spread
Μηνιαία μέση Κυκλοφοριακή Ταχύτητα	15	5-6	Monthly average Velocity
Μηνιαία ιστορική Μεταβλητότητα	16	7-8	Monthly historical Volatility
Ομόλογα Διαπραγματεύσιμα με την Μέθοδο Εκφώνησης - Αντιφώνησης	17		Bonds Traded with the Open Outcry Method
Σημειώσεις Ομολόγων	18		Bonds Notes
Ομόλογα Διαπραγματεύσιμα στην Α.Α.Σ.Ε.	19		Bonds traded in Fixed Income Securities Market
Επεξήγηση Πινάκων	20		Explanation of Tables
Μηνιαία Στοιχεία Μετοχών	21-35		Monthly Stocks Data
Σημειώσεις Μετοχών	35		Stocks Notes
Σταθμισμένο P/E των επιμέρους κλάδων και συνόλου αγοράς	36-37		Sectoral and composite weighted P/E ratio
Σταθμισμένο D.Y. των επιμέρους κλάδων και συνόλου αγοράς	38-39		Sectoral and composite weighted D.Y. ratio
Οι 10 μετοχές με τα μεγαλύτερα και μικρότερα P/E	40		10 stocks with the highest and the lowest P/E ratio
Οι 10 μετοχές με τις μεγαλύτερες και μικρότερες Μερισματαποδόσεις	40		10 stocks with the highest and the lowest Dividend Yields
Οι 10 μετοχές με τις μεγαλύτερες και μικρότερες μεταβολές τιμής	40		10 stocks with the highest and the lowest price changes

ΠΕΡΙΕΧΟΜΕΝΑ	Σελίδα Page	Διάγραμμα Πίνακας Chart table	CONTENTS
Οι 10 μετοχές με την μεγαλύτερη Αξία Συναλλαγών	41		10 stocks with the highest Transactions Value
Οι 10 μετοχές με την μεγαλύτερη Εμπορευσιμότητα	41		10 stocks with the highest Marketability
Οι 10 μεγαλύτερες εταιρείες με βάση την Χρηματιστηριακή τους Αξία	41		10 biggest companies based on their Market Capitalisation
Στοιχεία Συναλλαγών Ανοικτών πωλήσεων	42		Shares Short Selling
Μεταβολές Μετοχικού Κεφαλαίου	43		Share Capital Changes
Αριθμός Εισηγμένων Ομολογιακών Δανείων, Εταιριών & Μετοχικών Εκδόσεων	44		Number of Listed Bonds, Companies and Stock Issues
Διάγραμμα αριθμού Εισηγμένων Εταιριών & Μετοχικών Εκδόσεων	44	9	Number of Listed Companies and Stock Issues chart
5. Σύγκριση Γ.Δ. του Χ.Α με δείκτες ξένων χρηματιστηρίων			5. Comparison ATHEX Composite Index to foreign exchanges indices
Κυριότεροι ευρωπαϊκοί χρηματιστηριακοί δείκτες	45		Major european stock exchanges indices
Διάγραμμα σωρευτικών μεταβολών		10	Cumulative changes chart
Στοιχεία συντελεστών συσχέτισης των κυριότερων ξένων χρηματιστηριακών δεικτών με Γ.Δ. Χ.Α	46-48		Correlation co-efficients data between major foreign exchanges indices with the ATHEX composite index
Πίνακας συντελεστών συσχέτισης των κυριότερων ξένων χρηματιστηριακών δεικτών με Γ.Δ. Χ.Α. 01/01/2012-31/01/2012	49	11	Table of correlation co-efficients data between the major foreign exchanges indices with the Athex composite index 01/01/2012-31/01/2012
Διαγράμματα συσχέτισης των κυριότερων ξένων χρηματιστηριακών δεικτών με Γ.Δ. Χ.Α. 31/01/2011-31/01/2012	50-52	12	Correlation charts between major foreign exchanges indices with the Athex composite index for the period 31/01/2011-31/01/2012
6. Ανακοινώσεις Χ.Α & Εισηγμένων Εταιριών			6. ATHEX & Listed Companies Announcements
Πίνακας Ανακοινώσεων	53		Table of Announcements
Ανακοινώσεις Χ.Α.	54		ATHEX Announcements
Ανακοινώσεις Εισηγμένων Εταιριών	55-57		Listed Co Announcements

* Τα αριθμητικά δεδομένα που περιέχονται στο Μηνιαίο Στατιστικό Δελτίο έχουν στρογγυλοποιηθεί, αναλόγως της μορφής στην οποία αυτά εμφανίζονται. Τα σφάλματα έτσι που τυχόν προκύπτουν είναι αμελητέα και οφείλονται στην στρογγύλευση αυτή.

Ευθύνη: Τα στοιχεία που περιέχονται στο παρόν δελτίο αποτελούν ιδιοκτησία του Χ.Α, έχουν αποκλειστικά στατιστικό χαρακτήρα και ως εκ τούτου δεν συνιστούν παροχή επενδυτικών ή άλλου είδους συμβουλών ή πρόσκληση για επένδυση σε προϊόντα που διαπραγματεύονται στο Χ.Α. Τα ανωτέρω στοιχεία προστατεύονται σύμφωνα με τις διατάξεις περί πνευματικής ιδιοκτησίας. Απαγορεύεται α) η με οποιοδήποτε τρόπο ή μέσο αναπαραγωγή, αναδημοσίευση, τροποποίηση, αντιγραφή, πώληση, μετάδοση ή διανομή του συνόλου ή μέρους τους, χωρίς αναφορά στην πηγή και β) η εμπορική εκμετάλλευση των στοιχείων από τρίτους. Το Χ.Α. δεν φέρει καμία ευθύνη προερχόμενη άμεσα ή έμμεσα από χρήση ή τυχόν αλλοίωση των ανωτέρω στοιχείων όταν αυτά χρησιμοποιούνται από τρίτους.

* The numeric data contained in the Monthly Statistical Bulletin have been rounded, depending on the way they are presented. Therefore any errors that may occur are negligible and due to this rounding.

Disclaimer: The data contained in this bulletin are a property of the ATHEX, are intended solely for statistical purposes and under no circumstances do they constitute investment proposals or other kinds of investment advice for products traded in the ATHEX. The above data are copyright protected. Users are forbidden to reproduce, modify, copy, sale, transmit or redistribute, by all reproduction means and methods, part or the whole of the above data, without reference to their source. The commercial exploitation of these data is, also, forbidden by third parties. ATHEX does not carry any responsibility, direct or indirect, derived from usage or accidental alteration of the above data when used by third parties.

ΕΚΔΟΤΗΣ : ΧΡΗΜΑΤΙΣΤΗΡΙΟ ΑΘΗΝΩΝ (Χ.Α.)

Υπεύθυνο Τμήμα : **Υπηρεσιών Πληροφόρησης Χ.Α.**
Λεωφόρος Αθηνών 110, 10442 Αθήνα, Τηλ.: (210) 33.66.800, Fax: (210) 33.66.668
www.athex.gr

PUBLISHER : ATHENS EXCHANGE (ATHEX)

Dpt in Charge : **ATHEX Information Services**
110, Athinon Ave., 104 42 Athens, Greece, Tel.: (210) 33.66.800, Fax: (210) 33.66.668
www.athex.gr

Τον Ιανουάριο ο **Γενικός Δείκτης του Χρηματιστηρίου Αθηνών** έκλεισε στις 796,02 μονάδες σημειώνοντας άνοδο της τάξεως του 16,99% σε σύγκριση με το κλείσιμο του προηγούμενου μήνα. Η ανώτατη τιμή του Ιανουαρίου ήταν 769,90 μονάδες, καταγράφηκε κατά την διάρκεια της συνεδρίασης της 31/01, ενώ η κατώτατη τιμή του μήνα ήταν 621,71 μονάδες και καταγράφηκε κατά την διάρκεια της συνεδρίασης της 11/01.

Ο δείκτης **FTSE/XA 20**, έκλεισε στις 338,50 μονάδες σημειώνοντας άνοδο 27,78% σε σχέση με τον προηγούμενο μήνα που έκλεισε στις 264,91 μονάδες ενώ σε σχέση με τον αντίστοιχο Ιανουάριο του 2011 που είχε κλείσει στις 740,51 μονάδες, σημείωσε πτώση 54,29%. Ο δείκτης **FTSE/X.A Liquid Mid**, έκλεισε στις 627,53 μονάδες σημειώνοντας άνοδο 11,64% σε σχέση με τον προηγούμενο μήνα που έκλεισε στις 562,10 μονάδες ενώ σε σχέση με τον αντίστοιχο Ιανουάριο του 2011 που είχε κλείσει στις 1428,87 μονάδες, σημείωσε πτώση 56,08%. Αντίστοιχα ο δείκτης **FTSE/XA Mid Cap** έκλεισε στις 714,50 μονάδες σημειώνοντας άνοδο 11,73% σε σχέση με τον προηγούμενο μήνα που είχε κλείσει 639,50 μονάδες και σε σχέση με τον αντίστοιχο Ιανουάριο του 2011 που είχε κλείσει στις 1624,45 μονάδες, σημείωσε πτώση 56,02%. Επίσης ο δείκτης **FTSE/XA Small Cap** έκλεισε στις 181,82 μονάδες σημειώνοντας άνοδο 14,90% σε σχέση με τον προηγούμενο μήνα που έκλεισε στις 158,24 μονάδες ενώ σε σχέση με τον αντίστοιχο Ιανουάριο του 2011 που είχε κλείσει στις 778,75 μονάδες, σημείωσε πτώση 36,34% .

Η **μηνιαία αξία συναλλαγών** έφτασε το ύψος των 1074,81 εκ. ευρώ. σε σχέση με τον Δεκέμβριο που ήταν στο επίπεδο των 596,69 εκ. ευρώ, σημείωσε άνοδο 80,13% ενώ σε σχέση με τον αντίστοιχο Ιανουάριο του 2011 που βρισκόταν στα 2245,59 εκ. ευρώ σημείωσε πτώση κατά 52,14%.

Η **μέση ημερήσια συναλλακτική κίνηση** έφτασε τα 51,12 εκ. ευρώ έναντι 28,30 εκ. ευρώ του Δεκεμβρίου και των 112,22 εκ. ευρώ του Ιανουαρίου 2011. Ο **μέσος ημερήσιος αριθμός πράξεων** έφτασε τις 24847 έναντι 15665 του Δεκεμβρίου και των 30237 σε σχέση με τον Ιανουάριο του 2011.

Η **χρηματιστηριακή αξία** των μετοχών στην τελευταία ημέρα διαπραγμάτευσης τους έφτασε τα 31517,65 εκ. ευρώ έναντι 26783,43 εκ. ευρώ του Δεκεμβρίου παρουσιάζοντας άνοδο 17,68% ενώ σε σχέση με τον Ιανουάριο 2011 που είχε φτάσει στο επίπεδο των 60931,34 εκ. ευρώ σημείωσε πτώση κατά 56,04%.

Από τις **μετοχές που κινήθηκαν περισσότερο** σε αξία τον μήνα Ιανουάριο ξεχώρισαν οι: ΕΘΝΙΚΗ ΤΡΑΠΕΖΑ (ΚΟ), COCA-COLA (ΚΟ), ALPHA BANK (ΚΟ), ΟΠΑΠ (ΚΟ) και ΚΥΠΡΟΥ ΤΡΑΠΕΖΑ (ΚΟ).

In January, the **ATHEX Composite Share Price Index** closed at 796.02 units and compared to last month's closing price, was increased by 16.99%. During the month of January, the highest price which was 769.90 units was recorded during the session of January 31, 2011 while the lowest price which was 621.71 units was recorded during the session of January 11, 2011.

The **FTSE/ATHEX 20** Index closed at 338.50 units, marking an increase of 27.78% compared to the previous month's closing price which was 264.91 units and a decrease of 54.29% compared to January 2011 closing price that was 740.51 units. The **FTSE/ATHEX Liquid Mid** Index closed at 627.53 units, marking an increase of 11.64% compared to the previous month's closing price which was 562.10 units and a decrease of 56.08% compared to January 2011 closing price that was 1428.87 units. The **FTSE/ATHEX Mid Cap** Index closed at 714.50 units, recording an increase of 11.73% compared to the previous month's closing price which was 639.50 units and a decrease of 56.02% compared to January 2011 closing price that was 1624.45 units. The **FTSE/ATHEX Small Cap** index closed at 181.82 units, recording an increase of 14.90% compared to the previous month's closing price which was 158.24 units and a decrease of 36.34% compared to January 2011 closing price that was 778.50 units.

The **monthly value of transactions** reached 1074.81 million euros, recording an increase of 80.13% compared to 596.69 million euros recorded in December and a decrease of 52.14% compared to January 2011 (2245.59 mill. euros).

The **average daily value of transactions** amounted to 51.12 million euros versus 28.30 mil. in December and 112.22 million euros compared to January 2011. The **average daily number of trades** reached 24847 versus 15665 in December and 30237 compared to January 2011.

The **market capitalisation** of shares during their last trading day amounted to 31517.65 million euros and compared to December's figure which was 26783.43 million euros marks an increase of 17.68%. Compared to January 2011 capitalisation recorded at 60931.34 million signalling a decrease of 56.04%.

Also, the **most active stocks** in January were the following: NATIONAL BANK (CR), COCA COLA HBC (CR), ALPHA BANK (CR), OPAP (CR) and BANK OF CYPRUS (CR).

1.1 ΒΑΣΙΚΟΙ ΔΕΙΚΤΕΣ ΑΓΟΡΑΣ ΜΕΤΟΧΩΝ ΧΡΗΜΑΤΙΣΤΗΡΙΟΥ ΑΘΗΝΩΝ - ATHEX MAIN STOCK MARKET INDICES *

Βάση Δείκτη FTSE/XA 20-FTSE/ATHEX 20 Index Base: 23.09.1997 = 1000 Μονάδες - Units,
 Βάση Δείκτη FTSE/ATHEX Liquid Mid -FTSE/ATHEX Liquid Mid Index Base: 31.10.2008 = 2000 Μονάδες - Units
 Βάση Δείκτη FTSE/X.A - X.A.K Τραπεζικός Δείκτης -FTSE/ATHEX - CSE Banking Index Base: 31.10.2003 = 2000 Μονάδες - Units
 Βάση Δείκτη Τιμών Μεσαίας & Μικρής Κεφαλαιοποίησης - Athex Mid & SmallCap Category Price Index Index Base: 28.11.2008 = 5000 Μονάδες - Units
 Βάση Δείκτη FTSE/XA MID CAP-FTSE/ATHEX MID CAP Index Base: 08.12.1999 = 1000 Μονάδες - Units, Βάση Δείκτη FTSE/XA SmallCap -FTSE/ATHEX SmallCap Index Base: 31.05.2001,
 Βάση Δείκτη FTSE/XA ΔΕΙΚΤΗΣ ΑΓΟΡΑΣ-FTSE/ATHEX MARKET INDEX Index Base: 31.12.2002 = 2000 Μονάδες - Units, Βάση Δείκτη FTSE MED 100 - FTSE MED 100 Index Base:19.06.2003=5000 Μονάδες - Units,
 Βάση Δείκτη FTSE/XA INTERNATIONAL-FTSE/ATHEX INTERNATIONAL Index Base: 30.12.2005 = 5000 Μονάδες - Units,
 Βάση Δείκτη GT - 30 Price Index : 31.12.2005 = 1000 Μονάδες - Units
 Βάση Δείκτη FTSE/XA Capped 20: 31.10.2011= 1000 Μονάδες - Price Index FTSE/ATHEX Capped 20: 31.10.2011= 1000Units

Μήνας Months	Γενικός Δείκτης ΧΑ ATHEX Composite Index			FTSE/X.A. 20 - FTSE/Athex 20	FTSE/X.A. Capped 20 - FTSE/Athex Capped 20	FTSE/X.A Liquid Mid FTSE/ATHEX Liquid Mid	FTSE/X.A. Mid Cap - FTSE/Athex Mid Cap	Δείκτης Τιμών Μεσαίας & Μικρής Κεφαλαιοποίησης ΧΑ ATHEX Mid & SmallCap Price Index	FTSE/X.A. SmallCap- FTSE/Athex SmallCap	GT-30 Δείκτης Τιμών GT-30 Price Index	FTSE/X.A.- X.A.K. Τραπεζικός Δείκτης - FTSE/Athex - CSE Banking Index	FTSE/X.A. Δείκτης Αγοράς - FTSE/Athex Market Index
	Κλείσιμο Last	Κατώτερη Έτους Year Low	Ανώτερη Έτους Year High									
2011 Ιαν. - Jan.	1,593.30	1,351.65	1,606.88	740.51		1,428.87	1,624.45	3,438.26	285.62	778.75	1,036.50	1,668.34
Φεβ. - Feb.	1,576.86	1,351.65	1,747.17	734.35		1,459.57	1,659.72	3,364.03	281.62	754.38	1,025.63	1,658.96
Μάρ. - Mar.	1,535.19	1,351.65	1,747.17	706.10		1,363.87	1,553.14	3,276.23	271.96	773.90	938.32	1,591.18
Απρ. - Apr.	1,434.65	1,351.65	1,747.17	649.13		1,274.73	1,451.04	2,947.77	249.23	787.68	811.58	1,464.89
Μάιος - May	1,309.46	1,240.24	1,747.17	587.26		1,141.15	1,299.98	2,916.47	248.58	709.14	722.21	1,328.03
Ιούν.-Jun.	1,279.06	1,197.28	1,747.17	575.08		1,063.74	1,211.79	3,028.83	258.91	693.97	733.16	1,297.55
Ιούλ.-Jul.	1,204.15	1,166.04	1,747.17	526.11		1,046.52	1,192.18	3,101.05	260.09	666.83	636.42	1,195.23
Αύγ. - Aug.	915.98	866.61	1,747.17	385.98		816.67	930.34	2,481.67	201.29	547.11	429.74	881.64
Σεπ. - Sep.	798.42	777.71	1,747.17	328.98		699.82	797.23	2,198.89	183.39	577.68	350.22	752.99
Οκτ. - Oct.	808.58	701.31	1,747.17	313.73		760.53	866.38	2,159.42	182.17	554.78	237.50	725.92
Νοέμ.-Nov.	682.21	654.93	1,747.17	269.92		592.62	673.86	2,000.44	166.25	532.31	219.31	620.94
Δεκ.-Dec.	680.42	641.85	1,747.17	264.91	854.75	562.10	639.50	1,969.92	158.24	507.03	196.84	607.38
2012 Ιαν. - Jan.	796.02	621.71	796.90	338.50	1,105.11	627.53	714.50	1,944.73	181.82	596.87	357.03	766.74

- Από τον Ιανουάριο 2006 εφαρμόζεται η διεθνώς αναγνωρισμένη κλαδική κατάταξη FTSE Dow Jones Industry Classification Benchmark (ICB) στο Χρηματιστήριο Αθηνών

- Since January 2006 the internationally known sector classification FTSE Dow Jones Industry Classification Benchmark (ICB) is applied in Athex .

**1. Διάγραμμα Γ.Δ. Τιμών & Αξίας Συναλλαγών Χρηματιστηρίου Αθηνών (Βάση Δείκτη - Index Base: 31.12.1980 = 100 Μονάδες - Units)
 Composite Price Share Index Chart & Securities' Value of Transactions Chart**

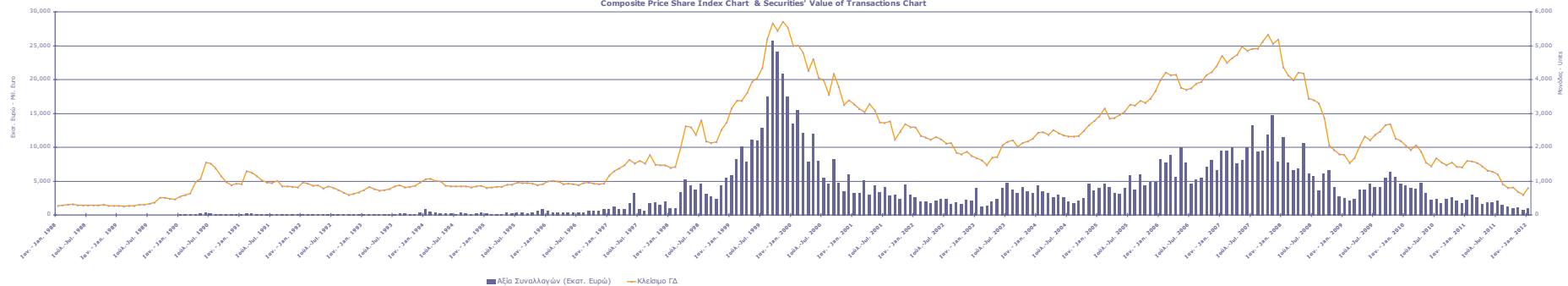

1.2 ΛΟΙΠΟΙ ΔΕΙΚΤΕΣ ΜΕΤΟΧΩΝ ΧΡΗΜΑΤΙΣΤΗΡΙΟΥ ΑΘΗΝΩΝ - ATHEX OTHER MARKET INDICES *

Μήνας Months	FTSE/Med 100 - FTSE/Med 100	Συν. Απόδοσης Γενικού Δείκτη ΧΑ Total Return of ATHEX Composite Index	FTSE/Χ.Α. 20 Συνολικής Απόδοσης - FTSE/Athex 20 Total Return Index	FTSE/Χ.Α. 20 Net Σ.Α. - FTSE/ATHEX 20 Net TR	FTSE/Χ.Α. Capped 20 Συνολικής Απόδοσης - FTSE/Athex Capped 20 Total Return Index	FTSE/Χ.Α Liquid Mid Συνολικής Απόδοσης FTSE/ATHEX Liquid Mid Total Return Index	FTSE/Χ.Α Mid Cap Συνολικής Απόδοσης FTSE/ATHEX Mid Cap Total Return Index	GT-30 Συνολικής Απόδοσης GT-30 Total Return Index	FTSE/Χ.Α.-Χ.ΑΚ Τραπεζικός Δείκτης Συνολικής Απόδοσης FTSE/ATHEX-CSE Banking Total Return Index
2011 Ιαν. - Jan.	6,453.99	2,165.59	987.21			1,565.18	2,005.13	878.16	1,131.59
Φεβ. - Feb.	6,320.25	2,143.25	978.99			1,598.79	2,048.68	850.68	1,119.74
Μάρ. - Mar.	6,235.44	2,086.61	941.29			1,493.97	1,917.11	874.64	1,024.39
Απρ. - Apr.	5,791.02	1,950.92	865.36			1,399.38	1,794.95	896.58	886.02
Μάιος - May	5,732.13	1,797.91	808.96			1,322.29	1,697.25	816.69	817.33
Ιούν.-Jun.	5,468.92	1,759.51	775.28			1,176.79	1,510.52	799.56	800.38
Ιούλ.-Jul.	5,310.02	1,668.40	712.79			1,157.96	1,486.34	769.67	694.78
Αύγ. - Aug.	4,386.59	1,269.32	522.94			904.41	1,160.91	631.49	469.18
Σεπ. - Sep.	4,021.89	1,106.40	445.72			774.99	994.85	666.78	382.39
Οκτ. - Oct.	4,235.47	1,120.49	425.06			842.20	1,081.16	640.34	259.33
Νοέμ.-Nov.	3,934.28	945.37	365.72	1,047.10		651.97	840.88	614.41	239.43
Δεκ.-Dec.	4,002.31	942.89	358.93	1,027.67	854.75	622.48	797.97	585.23	214.87
2012 Ιαν. - Jan.	4,454.18	1,103.08	458.64	1,313.13	1,105.11	694.93	891.57	688.93	389.74

- Από τον Ιανουάριο 2006 εφαρμόζεται η διεθνώς αναγνωρισμένη κλαδική κατάταξη FTSE Dow Jones Industry Classification Benchmark (ICB) στο Χρηματιστήριο Αθηνών
 - Since January 2006 the internationally known sector classification FTSE Dow Jones Industry Classification Benchmark (ICB) is applied in Athex .

1.3 ΚΛΑΔΙΚΟΙ ΔΕΙΚΤΕΣ ΜΕΤΟΧΩΝ ΧΡΗΜΑΤΙΣΤΗΡΙΟΥ ΑΘΗΝΩΝ - ATHEX SECTOR MARKET INDICES *

Βάση Κλαδικών Δεικτών X.A - Sectoral Indices Base: 30.12.2005=5000

Βάση Δείκτη Όλων των Μετοχών-All Share Index Base: 04.01.1988 = 100 Μονάδες - Units

Μήνας Months	FTSE/X.A. Τράπεζες - FTSE/Athex Banks	FTSE/X.A. Χρηματοοικονομικές Υπηρεσίες - FTSE/Athex Financial Services	FTSE/X.A. Βιομηχανικά Προϊόντα & Υπηρεσίες - FTSE/Athex Industrial Goods & Services	FTSE/X.A. Ειρηόπιο - FTSE/Athex Retail	FTSE/X.A. Ακίνητης Πομπής - FTSE/Real Estate	FTSE/X.A. Προσωπικά & Οικιακά Προϊόντα - FTSE/Athex Personal & Household Goods	FTSE/X.A. Τρόφιμα & Ποτά - FTSE/Athex Food & Beverage	FTSE/X.A. Πρώτες Ύλες - FTSE/Athex Basic Resources	FTSE/X.A. Κεραμεικός & Υαλός - FTSE/Athex Construction & Materials	FTSE/X.A. Πετρέλαιο & Αέριο - FTSE/Athex Oil & Gas	FTSE/X.A. Χημικά - FTSE/Athex Chemicals	FTSE/X.A. Μέσα Ενημέρωσης - FTSE/Athex Media	FTSE/X.A. Ταξίδια & Αναψυχή - FTSE/Athex Travel & Leisure	FTSE/X.A. Τεχνολογία - FTSE/Athex Technology	FTSE/X.A. Τηλεπικοινωνίες - FTSE/Athex Telecommunications	FTSE/X.A. Υπηρεσίες Κοινής Σφραγισίας - FTSE/Athex Utilities	FTSE/X.A. Υγεία - FTSE/Athex Health Care	Όλων των μετοχών - All Share Index
2011 Ιαν. - Jan.	1,384.24	1,918.85	3,782.08	2,099.90	2,489.62	2,935.02	7,707.32	2,637.99	2,395.55	2,722.98	7,937.32	873.96	2,539.20	705.00	2,075.44	3,336.29	818.06	463.56
Φεβ. - Feb.	1,370.87	2,337.84	3,655.48	2,135.42	2,539.01	3,182.01	7,077.94	2,595.53	2,405.75	2,770.62	7,485.86	839.53	2,605.36	660.78	2,050.66	3,167.68	765.13	460.65
Μάρ. - Mar.	1,255.81	2,093.91	3,671.46	1,922.48	2,487.50	3,150.80	6,797.36	2,630.43	2,415.47	2,809.48	7,691.06	814.78	2,598.02	613.23	2,169.02	3,432.17	562.91	446.59
Απρ. - Apr.	1,084.84	1,873.01	3,557.60	1,844.38	2,183.19	3,070.64	6,686.03	2,572.06	2,408.36	2,744.82	7,757.42	739.00	2,461.29	604.61	2,204.81	3,156.86	441.97	413.85
Μάιος - May	974.44	1,646.54	3,364.81	1,670.01	2,322.49	2,927.57	6,498.22	2,486.79	2,174.69	2,618.65	7,466.63	729.91	2,158.54	532.32	1,954.32	2,680.69	357.72	364.83
Ιούν.-Jun.	977.95	1,661.93	3,358.22	1,443.84	2,251.78	2,813.45	6,847.82	2,369.03	2,147.69	2,524.62	6,638.16	605.67	1,826.99	611.55	1,769.90	2,809.17	334.08	359.91
Ιούλ.-Jul.	850.39	1,386.49	3,450.51	1,338.56	2,182.97	2,682.94	6,667.55	2,619.07	1,969.01	2,438.58	7,275.16	683.32	1,938.50	563.84	1,602.00	2,474.98	292.75	335.07
Αύγ. - Aug.	573.76	1,074.21	2,753.35	1,333.98	1,776.73	2,151.54	5,279.80	1,983.96	1,656.81	2,134.28	5,993.57	0.00	1,416.09	422.97	1,183.61	1,781.28	211.94	269.54
Σεπ. - Sep.	469.18	796.79	2,669.31	938.37	1,475.67	2,068.70	4,905.42	1,697.10	1,308.68	2,112.42	5,211.17	0.00	1,278.54	334.73	880.82	1,750.38	144.47	235.38
Οκτ. - Oct.	316.20	1,137.49	2,830.61	1,254.15	1,583.72	2,113.44	5,268.93	1,734.08	1,643.49	2,302.68	5,590.15	0.00	1,420.11	320.04	1,101.03	1,789.02	162.07	223.76
Νοέμ.-Nov.	292.56	1,034.84	2,528.50	1,132.10	1,306.78	1,907.99	4,228.10	1,519.07	1,305.30	2,272.18	5,096.63	457.73	1,124.70	319.33	864.31	1,269.54	149.52	194.12
Δεκ.-Dec.	262.86	998.85	2,394.06	1,106.98	1,442.81	1,893.62	4,876.95	1,448.36	1,353.78	2,240.51	4,996.65	478.53	1,139.46	268.41	792.74	1,190.27	132.75	190.75
2012 Ιαν. - Jan.	480.13	1,139.01	2,523.92	950.48	1,610.90	1,895.90	5,229.53	1,516.80	1,516.51	2,109.43	5,225.87	470.21	1,311.77	326.50	778.98	1,250.76	150.37	221.77

* Από τον Ιανουάριο 2006 εφαρμόζεται η διεθνώς αναγνωρισμένη κλαδική κατηγορία FTSE Dow Jones Industry Classification Benchmark (ICB) στο Χρηματιστήριο Αθηνών
 * Since January 2006 the internationally known sector classification FTSE Dow Jones Industry Classification Benchmark (ICB) is applied in Athex.

ΧΡΗΜΑΤΙΣΤΗΡΙΑΚΗ ΑΞΙΑ 2012 (σε Εκατομμύρια Ευρώ)
2012 MARKET CAPITALISATION (Million Euro)

ΜΗΝΑΣ MONTH	Δάνεια Ελληνικού Δημοσίου Greek State Bonds	Άλλα Ομόλογα Other Bonds	Δάνεια Επιχειρήσεων & Διεθνών Οργανισμών Corporate Bonds & Bonds of International Organizations	ΣΥΝΟΛΟ ΔΑΝΕΙΩΝ BONDS TOTAL	ΚΥΡΙΑ ΑΓΟΡΑ MAIN MARKET	ΧΑΜΗΛΗ ΔΙΑΣΠΟΡΑ LOW DISPERSION	ΕΠΙΤΗΡΗΣΗ SURVEILLANCE	ΠΡΟΣ ΔΙΑΓΡΑΦΗ UNDER DELETION	ΣΥΝΟΛΟ ΜΕΤΟΧΩΝ STOCKS TOTAL
Ιαν. - Jan.	221,332.68	9,800.64	1,098.30	232,231.62	29,214.55	1,899.04	397.74	6.33	31,517.65

Από τον Ιανουάριο 2006 εφαρμόζεται η διεθνώς αναγνωρισμένη κλαδική κατάταξη FTSE Dow Jones Industry Classification Benchmark (ICB) στο Χρηματιστήριο Αθών - Since January 2006, the internationally known sector classification FTSE Dow Jones Industry Classification Benchmark (ICB) is applied in Athex

*** Περιλαμβάνονται τα Ομόλογα Κρατικών Τραπεζών και τα Έντοκα Γραμάτια Ελληνικού Δημοσίου - The Bank Short Term Bonds and the Greek T-Bills are included.

- Η Χρηματιστηριακή αξία των μετοχών αναφέρεται στην τελευταία ημέρα διαπραγματεύσεως - Share's Market capitalisation refers to the last trading day

\$ Η νέα κατηγοριοποίηση μετοχών ξεκίνησε στις 10/10/2011 - The new classification method starts as of October 10,2011

2. Διάγραμμα Χρηματιστηριακής Αξίας (Εκατομμύρια Ευρώ) - Market Capitalisation Chart (Million Euro)

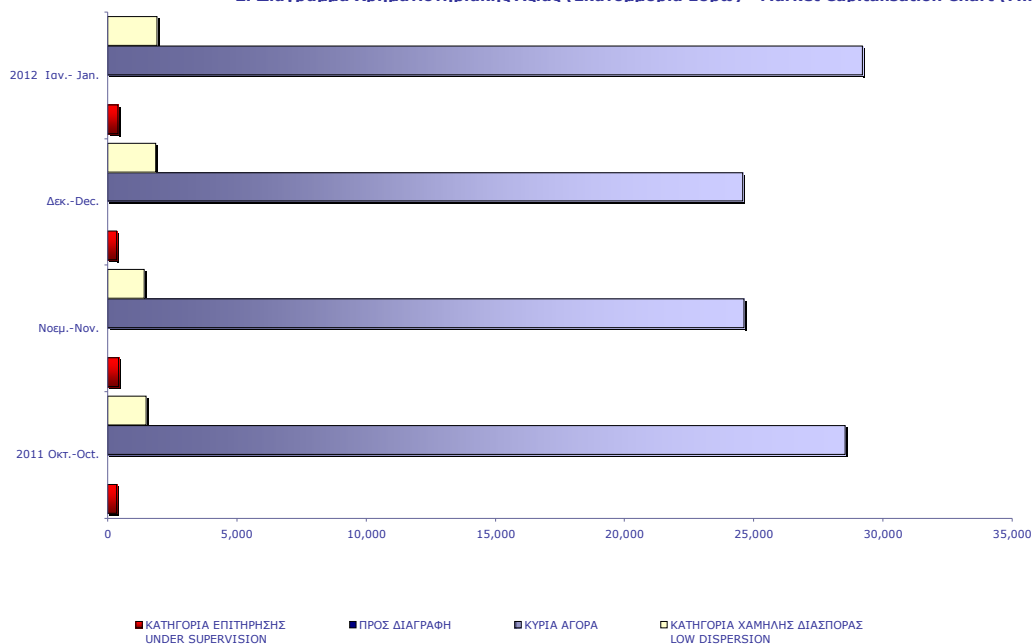

ΑΞΙΑ ΣΥΝΑΛΛΑΓΩΝ 2012 (σε Εκατομμύρια Ευρώ) 2012 TRANSACTIONS VALUE (Million Euro)							
ΜΗΝΑΣ MONTH	ΑΞΙΕΣ ΣΤΑΘΕΡΟΥ ΕΠΙΧΕΙΡΗΜΑΤΟΣ BONDS	ΜΕΤΟΧΕΣ - STOCKS				ΔΙΑΠΡΑΓΜΑΤΕΥΣΙΜΑ ΑΜΟΙΒΙΑΙΑ ΚΕΦΑΛΙΑΙΑ (Δ.Α.Κ) EXCHANGE TRADED FUNDS ETFs	ΓΕΝΙΚΟ ΣΥΝΟΛΟ ΓΡΑΜΜΑΤΩΝ & ΟΜΟΛΟΓΩΝ & ΕΠΙΧΕΙΡΗΜΑΤΩΝ GRAND TOTAL & SECURITIES
		ΚΥΡΙΑ ΑΓΟΡΑ MAIN MARKET	ΧΑΜΗΛΗ ΔΙΑΣΠΟΡΑ LOW DISPERSION	ΕΠΙΤΗΡΗΣΗ SURVEILLANCE	ΠΡΟΣ ΔΙΑΓΡΑΦΗ UNDER DELETION		
Ιαν. - Jan.	1.23	1,068.35	1.92	0.77	0.00	2.54	1,074.81
Σύνολο 2012 Total	1.23	1,068.35	1.92	0.77	0.00	2.54	1,074.81

Από τον Ιανουάριο 2006 εφαρμόζεται η διεθνώς αναγνωρισμένη κλαδική κατάταξη FTSE Dow Jones Industry Classification Benchmark (ICB) στο Χρηματιστήριο Αθηνών-Since January 2006, the internationally known sector classification FTSE Dow Jones Industry Classification Benchmark (ICB) is applied in Athens

Η αξία συναλλαγών των δικαιωμάτων των μετοχών συμπεριλαμβάνεται στις κατά κατηγορία συναλλαγές-The rights' value of transactions is included in the value transactions per category

Λόγω των αλλαγών στις κατηγορίες διπραγμάτευσης που τέθηκαν σε εφαρμογή από 10/10/2011, τα στατιστικά στοιχεία για το μήνα Οκτώβριο απεικονίζονται: στην παλαιά μορφή κατηγοριοποίησης έως τις 07/10/2010 και στη νέα μορφή κατηγοριοποίησής τους από 10/10/2011 έως το τέλος του μήνα - Due to the trading categories changes that were put into effect as of 10.10.2011, the statistical data for October are depicted: a) according to the previous classification method up to 07.10.2011 and b) according to the new classification method from 10.10.2011 until the end of the month.

3. Διάγραμμα Αξίας Συναλλαγών (Εκατομμύρια Ευρώ) - Transactions Value Chart (Million Euro)

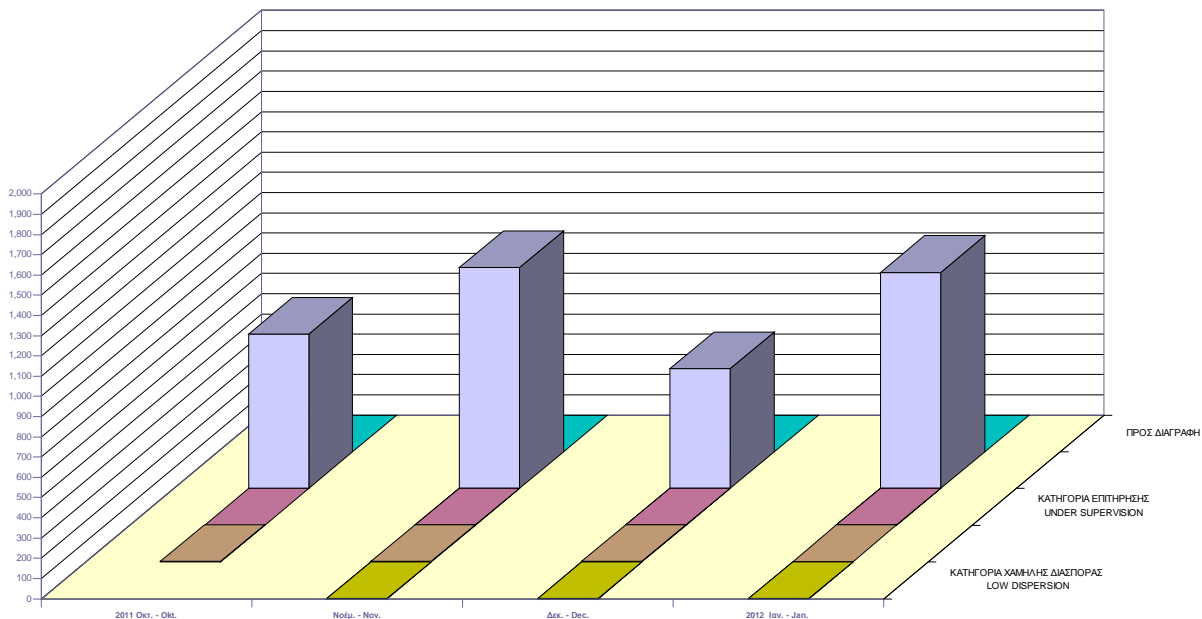

Συναλλαγές τον Ιανουάριο 2012 January 2012 Transactions

	Όγκος Συναλλαγών Transactions Volume	Αξία Συναλλαγών (Ευρώ) Transactions Value (Euro)	Ποσοστό Συμμετοχής Percentage (%)
A. Δάνεια - Bonds			
Ομολογιακά Δάνεια Επιχειρήσεων (Α.Α.Σ.Ε.) - Corporate Bonds (F.I.S.M.)	1,798,278	1,225,828.99	0.11
Ομολογιακά Δάνεια Διεθνών Οργανισμών (Α.Α.Σ.Ε.)- Bonds of International Organizations (F.I.S.M.)	0	0.00	0.00
Ομολογιακά Δάνεια Ελληνικού Δημοσίου (Α.Α.Σ.Ε.)- Bonds of the Hellenic Republic (F.I.S.M.)	0	0.00	0.00
Δάνεια Απαλλοτριώσεως & Λαχειοφόρα - Expropriation & Lottery Bonds	0	0.00	0.00
Νομικών Προσώπων & Εταιριών σε Ξ.Ν. & Δρχ.-Corporation Bonds in F.X. & GRD	0	0.00	0.00
Ο.Ε.Δ. με ρήτρα ECU, USD, DEM, GBP - Government Bonds Linked to F.X.	0	0.00	0.00
Ομόλογα Ελλην. Δημ. Δραχμικά Φυσ. Τίτλοι (Α.Α.Σ.Ε.)- Govern. Bonds in GRD/ Materialized Titles (F.I.S.M.)	0	0.00	0.00
Ομόλογα Ελλην. Δημ. Δραχμικά Άυλοι Τίτλοι - Govern. Bonds in GRD/ Dematerialized Titles	0	0.00	0.00
Δάνεια Οικονομικής Εξυγιάνσεως - Economic Recovery Government Bonds	0	0.00	0.00
Ετήσια Ομόλογα Κρατικών Τραπεζών - State-Owned Banks Short Term Bonds	0	0.00	0.00
Έντοκα Γραμμάτια του Ελληνικού Δημοσίου - Greek Treasury Bills	0	0.00	0.00
Σύνολο Ομολόγων Διαπραγματεύσιμα στην Α.Α.Σ.Ε. - Total of Bonds Traded in F.I.S.M. @	1,798,278	1,225,828.99	0.11
Σύνολο (εκτός Α.Α.Σ.Ε.) - Total of Bonds (F.I.S.M. excluded)	0	0.00	0.00
Σύνολο Δανείων - Total of Bonds	1,798,278	1,225,828.99	0.11
B. Μετοχές - Stocks **			
Τράπεζες-Banks	645,937,660	568,357,477.93	52.88
Χρηματοοικονομικές Υπηρεσίες-Financial Services	43,232,828	35,915,453.92	3.34
Ακίνητη Περιουσία - Real Estate	8,347,093	5,225,220.32	0.49
Ασφάλειες-Insurance	151,018	63,298.62	0.01
Βιομηχανικά Προϊόντα & Υπηρεσίες-Industrial Goods & Services	22,124,042	24,649,796.66	2.29
Κατασκευές & Υλικά Κατασκευών-Construction & Materials	13,118,355	22,115,230.11	2.06
Εμπόριο-Retail	1,959,929	5,862,216.24	0.55
Μέσα Ενημέρωσης-Media	551,829	75,469.34	0.01
Πετρέλαιο & Αέριο-Oil & Gas	5,500,671	30,662,393.38	2.85
Προσωπικά & Οικιακά Αγαθά-Personal & Household Goods	8,745,988	15,664,631.06	1.46
Πρώτες Ύλες-Basic Resources	16,501,842	30,890,581.66	2.87
Υπηρεσίες Κοινής Ωφέλειας-Utilities	16,699,672	51,133,580.31	4.76
Τεχνολογία-Technology	10,803,320	2,303,502.20	0.21
Τηλεπικοινωνίες-Telecommunications	15,625,861	45,615,265.85	4.24
Τρόφιμα & Ποτά-Food & Beverage	11,869,727	125,301,591.84	11.66
Υγεία-Health Care	9,450,083	823,292.87	0.08
Ταξίδια & Αναψυχή-Travel & Leisure	22,550,292	105,679,015.11	9.83
Χημικά-Chemicals	711,484	702,119.24	0.07
Κύρια Αγορά - Main Market	837,878,967	1,068,348,378.52	99.40
Χαμηλής Διασποράς - Low Dispersion	2,473,175	1,918,227.65	0.18
Κατηγορία Επιτήρησης - Under Supervision	13,518,334	772,588.58	0.07
Προς Διαγραφή - Under Deletion	11,218	927.58	0.00
Σύνολο Μετοχών - Total of Stocks	853,881,694	1,071,040,122.33	99.65
Γ. Διαπραγματεύσιμα Αμοιβαία Κεφάλαια (Δ.Α.Κ) - ETFs	691,999	2,542,200	0.24
ΓΕΝΙΚΟ ΣΥΝΟΛΟ ΧΡΕΟΓΡΑΦΩΝ - SECURITIES GRAND TOTAL	856,371,971	1,074,808,150.99	100.00
Σύνολο Δικαιωμάτων - Total of Rights *	0	0.00	0.0000

Από τον Ιανουάριο 2006 με απόφαση του Δ.Σ του Χ.Α εφαρμόζεται η διεθνώς αναγνωρισμένη κλαδική κατάταξη FTSE Dow Jones Industry Classification Benchmark (ICB) στο Χρηματιστήριο Αθηνών - Since January 2006 the internationally known sector classification FTSE Dow Jones Industry Classification Benchmark (ICB) is being applied in the Athex.

* Η αξία συναλλαγών των δικαιωμάτων των μετοχών συμπεριλαμβάνεται στις κατά κατηγορία κλαδικές συναλλαγές, ενώ των τεμαχίων όχι.

The rights' value of transactions is included in the sectors breakdown, while the volume is not.

** Η σύνθεση των παραπάνω αναφερθέντων κατηγοριών έχει ως εξής-The composition of the above mentioned sectors is as follows:

Τράπεζες-Banks : Τράπεζες-Banks
Χρηματοπιστωτικές Υπηρεσίες-Financial Services: Εταιρείες Επενδύσεων-Equity Investment Instruments, Επενδυτικές Υπηρεσίες-Investment Services, Επενδύσεις Ακίνητης Περιουσίας-Real Estate Investment Trusts, Διαχείριση Κεφαλαίων-Asset Managers, Διαχείριση Ακίνητης Περιουσίας-Real Estate Holding & Development, Εξειδικευμένες Χρηματοοικονομικές Υπηρεσίες-Specialty Finance, Καταναλωτική Πίστη-Consumer Finance,
Ασφάλειες - Insurances: Ασφάλειες Ιδιοκτησίας & Ζημιών-Property & Casualty Insurance, Γενικές Ασφάλειες-Full Line Insurance, Μεσίτες Ασφαλίσεων-Insurance Brokers, Αντασφαλίσεις-Reinsurance, Ασφάλειες Ζωής-Life Insurance
Βιομηχανικά Προϊόντα & Υπηρεσίες-Industrial Goods & Services: Υλικά Συσκευασίας-Containers & Packaging, Διαφοροποιημένες Βιομηχανίες-Diversified Industrials, Ηλεκτρικά Μέρη & Εξοπλισμός-Electrical Components & Equipment, Εμπορικά Οχήματα και Φορτηγά-Commercial Vehicles & Trucks, Μηχανήματα Βιομηχανικού Εξοπλισμού-Industrial Machinery, Υπηρεσίες Μεταφορών-Transportation Services, Υποστηρικτικές Υπηρεσίες προς Επιχειρήσεις-Business Support Services, Προμηθευτές Βιομηχανίας-Industrial Suppliers, Θαλάσσιες Μεταφορές-Marine Transportation, Υπηρεσίες Επεξεργασίας & Διαχείρισης Απορριμμάτων-Waste & Disposal Services
Κατασκευές & Υλικά Κατασκευών-Construction & Materials: Οικοδομικά Υλικά & Εξαρτήματα-Building Materials & Fixtures, Κατασκευές-Heavy Construction
Εμπόριο-Retail: Λιανικό & Χονδρικό Εμπόριο Τροφίμων-Food Retailers & Wholesalers, Εμπόριο Ενδυμάτων-Apparel Retailers, Γενικό Εμπόριο-Broadline Retailers, Οικιακός Εξοπλισμός-Home Improvement Retailers, Εξειδικευμένο Λιανικό Εμπόριο-Specialty Retailers
Μέσα Ενημέρωσης-Media: Τηλεόραση & Ψυχαγωγία-Broadcasting & Entertainment, Διαφήμιση-Media Agencies, Εκδόσεις-Publishing
Πετρέλαιο & Αέριο-Oil & Gas: Διυλιστήρια-Exploration & Production, Καθετοποιημένες Εταιρ. Πετρελαίου & Φυσικού Αερίου-Integrated Oil & Gas
Προσωπικά & Οικιακά Αγαθά-Personal & Household Goods: Διάρκη Καταναλωτικά Αγαθά-Durable Household Products, Έπιπλα-Furnishings, Κατασκευή Κατοικιών-Home Construction, Παιχνίδια-Toys, Ρουχισμός & Αξεσουάρ-Clothing & Accessories, Υποδήματα-Footwear, Είδη Προσωπικής Φροντίδας-Personal Products, Καπνός-Tobacco, Μη Διάρκη Καταναλωτικά Αγαθά-Non Durable Household Products
Πρώτες Ύλες-Basic Resources: Αλουμίνιο-Aluminum, Μη Σιδηρούχα Μέταλλα-Nonferrous Metals, Χάλυβας-Steel, Ορυχεία-General Mining
Υπηρεσίες Κοινής Ωφέλειας-Utilities: Συμβατικός Ηλεκτρισμός-Conventional Electricity, Ύδρευση-Water, Εναλλακτικός Ηλεκτρισμός-Alternative Electricity
Τεχνολογία-Technology: Εξοπλισμός Τηλεπικοινωνιών-Telecommunications Equipment, Υπηρεσίες Ηλεκτρονικών Υπολογιστών-Computer Services, Διαδίκτυο-Internet, Λογισμικό-Software, Υλικά Υπολογιστών-Computer Hardware, Ηλεκτρονικός Εξοπλισμός Γραφείων-Electronic Office Equipment
Τηλεπικοινωνίες-Telecommunications: Σταθερή Τηλεφωνία-Fixed Line Telecommunications, Κινητή Τηλεφωνία-Mobile Telecommunications
Τρόφιμα & Ποτά-Food & Beverage: Απόσταξη & Οινόπαραγωγή-Distillers & Vintners, Αναψυκτικά-Soft Drinks, Γεωργία & Αλιεία-Farming & Fishing, Τρόφιμα-Food Products
Υγεία-Health Care: Ιατρικές Υπηρεσίες-Health Care Providers, Ιατρικός Εξοπλισμός-Medical Equipment, Φαρμακευτικά Προϊόντα-Pharmaceuticals,
Ταξίδια & Αναψυχή-Travel & Leisure: Τυχερά Παιχνίδια-Gambling, Ξενοδοχεία-Hotels, Υπηρεσίες Αναψυχής-Recreational Services, Εστίαση-Restaurants & Bars, Αεροπορικές Εταιρείες-Airlines, Ταξίδια & Τουρισμός-Travel & Tourism
Χημικά-Chemicals: Βασικά Χημικά-Commodity Chemicals, Εξειδικευμένα Χημικά-Specialty Chemicals

ΣΤΟΙΧΕΙΑ ΜΕΣΗΣ ΗΜΕΡΗΣΙΑΣ ΑΞΙΑΣ ΣΥΝΑΛΛΑΓΩΝ ΜΕΤΟΧΩΝ ΑΝΑ ΚΑΤΗΓΟΡΙΑ ΔΙΑΠΡΑΓΜΑΤΕΥΣΗΣ
AVERAGE DAILY STOCKS VALUE OF TRANSACTIONS DATA PER TRADING CATEGORY

	Κύρια Αγορά Main Market	Χαμηλή Διασπορά Low Dispersion	Επιτήρηση Surveillance	Προς Διαγραφή Under Deletion	ΣΥΝΟΛΟ-Total	
	01/01/2012-31/01/2012	01/01/2012-31/01/2012	01/01/2012-31/01/2012	01/01/2012-31/01/2012	01/01/2012-31/01/2012	
A 1. ΑΝΑΛΥΣΗ ΑΝΑ ΦΑΣΗ	<i>Μέση Αξία Συναλλαγών χωρίς πακέτα (Σύνολο σε εκατ. Euro) / Average daily value of transactions without block trades (Total in million of Euros)</i>					A1. ANALYSIS PER TRADING PHASE
ΣΤΟ ΑΝΟΙΓΜΑ	1.15	0.04	0.02	0.00	1.21	At the Open
ΣΥΝΕΧΗΣ ΔΙΑΠΡΑΓΜΑΤΕΥΣΗ	42.71	0.00	0.00	0.00	42.71	Continuous Trading
ΕΝΔΙΑΜΕΣΑ ΑΥΚΤΙΟΝ	0.02	0.02	0.01	0.00	0.05	Intraday Auctions
ΑΥΚΤΙΟΝ ΚΛΕΙΣΙΜΑΤΟΣ	2.63	0.02	0.01	0.00	2.67	Closing Auction
ΣΤΟ ΚΛΕΙΣΙΜΟ	1.10	0.00	0.00	0.00	1.10	At the Close
ΣΥΝΟΛΟ	47.62	0.09	0.04	0.00	47.75	Total
Πακέτα	3.26	0.00	0.00	0.00	3.26	Block Trades
Γενικό ΣΥΝΟΛΟ	50.87	0.09	0.04	0.00	51.00	Grand total
Αξία συναλλαγών ανοικτών πωλήσεων	0.00%	0.00%	0.00%	0.00%	0.00%	Value of Transactions Short selling
Αξία συναλλαγών ειδικών διαπραγματευτών	6.94%	0.00%	0.00%	0.00%	6.92%	Value of Transactions of Market Makers
Αξία συναλλαγών μέσω ODL	58.64%	56.93%	0.00%	77.70%	58.65%	Value of Transactions ODL
% Στο σύνολο	99.75%	0.18%	0.07%	0.00%	100.00%	% on the Total
	Κύρια Αγορά Main Market	Χαμηλή Διασπορά Low Dispersion	Επιτήρηση Surveillance	Προς Διαγραφή Under Deletion	ΣΥΝΟΛΟ-Total	
B 1. ΣΥΝΕΧΗΣ ΔΙΑΠΡΑΓΜΑΤΕΥΣΗ	<i>Μέση Αξία Συναλλαγών χωρίς πακέτα (Σύνολο σε εκατ. Euro) / Average daily value of transactions without block trades (Total in million of Euros)</i>					B1. CONTINUOUS TRADING PHASE
Α' ΧΡΟΝΙΚΗ ΠΕΡΙΟΔΟΣ (Έως 11:00:00) *	5.62	0.00	0.00	0.00	5.62	1st Period (till 11:00:00) *
Β' ΧΡΟΝΙΚΗ ΠΕΡΙΟΔΟΣ (11:00:01 - 11:30:00)	3.75	0.00	0.00	0.00	3.75	2rd Period (11:00:01 - 11:30:00)
Γ' ΧΡΟΝΙΚΗ ΠΕΡΙΟΔΟΣ (11:30:01 - 12:00:00)	3.42	0.00	0.00	0.00	3.42	3rd Period (11:30:01 - 12:00:00)
Δ' ΧΡΟΝΙΚΗ ΠΕΡΙΟΔΟΣ (12:00:01 - 12:30:00)	2.82	0.00	0.00	0.00	2.82	4th Period (12:00:01 - 12:30:00)
Ε' ΧΡΟΝΙΚΗ ΠΕΡΙΟΔΟΣ (12:30:01 - 13:00:00)	2.50	0.00	0.00	0.00	2.50	5th Period (12:30:01 - 13:00:00)
ΣΤ' ΧΡΟΝΙΚΗ ΠΕΡΙΟΔΟΣ (13:00:01 - 13:30:00)	2.98	0.00	0.00	0.00	2.98	6th Period (13:00:01 - 13:30:00)
Ζ' ΧΡΟΝΙΚΗ ΠΕΡΙΟΔΟΣ (13:30:01 - 14:00:00)	2.59	0.00	0.00	0.00	2.59	7th Period (13:30:01 - 14:00:00)
Η' ΧΡΟΝΙΚΗ ΠΕΡΙΟΔΟΣ (14:00:01 - 14:30:00)	2.79	0.00	0.00	0.00	2.79	8th Period (14:00:01 - 14:30:00)
Θ' ΧΡΟΝΙΚΗ ΠΕΡΙΟΔΟΣ (14:30:01 - 15:00:00)	2.69	0.00	0.00	0.00	2.69	9th Period (14:30:01 - 15:00:00)
Ι' ΧΡΟΝΙΚΗ ΠΕΡΙΟΔΟΣ (15:00:01 - 15:30:00)	2.48	0.00	0.00	0.00	2.48	10th Period (Anò 15:00:01 - 15:30:00)
ΙΑ' ΧΡΟΝΙΚΗ ΠΕΡΙΟΔΟΣ (15:30:01 - 16:00:00)	2.81	0.00	0.00	0.00	2.81	11th Period (15:30:01 - 16:00:00)
ΙΒ' ΧΡΟΝΙΚΗ ΠΕΡΙΟΔΟΣ (Από 16:00:01 - 16:30:00)	3.15	0.00	0.00	0.00	3.15	12th Period (16:00:01 - 16:30:00)
ΙΓ' ΧΡΟΝΙΚΗ ΠΕΡΙΟΔΟΣ (Από 16:30:01)	5.11	0.00	0.00	0.00	5.11	13th Period (16:30:01)
Γ(i) ΧΡΟΝΙΚΗ ΠΕΡΙΟΔΟΣ (Από 16:50:00) - ΤΕΛΕΥΤΑΙΑ 10 ΛΕΠΤΑ	2.22	0.00	0.00	0.00	2.22	C (i) (From 16:50:00) Last ten minutes of Continuous Trading
Γ(iii) ΑΞΙΑ 30% ΠΡΑΞΕΩΝ ΤΟΥ ΒΑΣΙΚΟΥ ΠΙΝΑΚΑ	15.26	0.00	0.00	0.00	15.26	C (iii) The Value of 30% of the trades which are included to the calculation of the closing prices
ΣΥΝΟΛΟ*	42.71	0.00	0.00	0.00	42.71	TOTAL

* δεν περιλαμβάνεται η αξία των συναλλαγών στο άνοιγμα

ΣΤΟΙΧΕΙΑ ΜΕΣΗΣ ΗΜΕΡΗΣΙΑΣ ΑΞΙΑΣ ΣΥΝΑΛΛΑΓΩΝ ΜΕΤΟΧΩΝ ΑΝΑ ΚΑΤΗΓΟΡΙΑ ΔΙΑΠΡΑΓΜΑΤΕΥΣΗΣ
AVERAGE DAILY STOCKS VALUE OF TRANSACTIONS DATA PER TRADING CATEGORY

	Κύρια Αγορά Main Market	Χαμηλή Διασπορά Low Dispersion	Επιτήρηση Surveillance	Προς Διαγραφή Under Deletion	ΣΥΝΟΛΟ-Total	
	01/01/2012-31/01/2012	01/01/2012-31/01/2012	01/01/2012-31/01/2012	01/01/2012-31/01/2012	01/01/2012-31/01/2012	
Γ 1. ΑΝΑΛΥΣΗ ΑΝΑ ΦΑΣΗ	<i>Μέσος Αριθμός Πράξεων χωρίς πακέτα. / Average daily number of transactions without block trades</i>					C1. ANALYSIS PER TRADING PHASE
ΣΤΟ ΑΝΟΙΓΜΑ	860.81	63.38	79.00	0.86	1,004.05	At the Open
ΣΥΝΕΧΗΣ ΔΙΑΠΡΑΓΜΑΤΕΥΣΗ	22,550.95	0.00	0.00	0.00	22,550.95	ContinuousTrading
ΕΝΔΙΑΜΕΣΑ ΑΥΚΤΙΟΝ	36.76	28.05	39.38	0.00	104.19	Intraday Auctions
ΑΥΚΤΙΟΝ ΚΛΕΙΣΙΜΑΤΟΣ	688.14	34.52	44.33	0.00	767.00	Closing Auction
ΣΤΟ ΚΛΕΙΣΙΜΟ	400.57	4.14	4.05	0.00	408.76	At the Close
ΣΥΝΟΛΟ	24,537.24	130.10	166.76	0.86	24,834.95	Total
Πακέτα	2.14	0.00	0.00	0.00	2.14	BlockTrades
Γενικό ΣΥΝΟΛΟ	24,539.38	130.10	166.76	0.86	24,837.10	Grand total
Αριθμός Πράξεων ανοικτών πωλήσεων	0.00%	0.00%	0.00%	0.00%	0.00%	Number of Trades of Short selling
Αριθμός Πράξεων ειδικών διαπραγματευτών	5.01%	0.00%	0.00%	0.00%	4.95%	Number of Trades of Market Makers
Αριθμός Πράξεων μέσω ODL	67.74%	63.01%	74.63%	72.22%	67.76%	Number of Trades through ODL
% Στο σύνολο	98.80%	0.52%	0.67%	0.00%	100.00%	% on the Total
	Κύρια Αγορά Main Market	Χαμηλή Διασπορά Low Dispersion	Επιτήρηση Surveillance	Προς Διαγραφή Under Deletion	ΣΥΝΟΛΟ-Total	
Δ 1. ΣΥΝΕΧΗΣ ΔΙΑΠΡΑΓΜΑΤΕΥΣΗ	<i>Μέσος Αριθμός Πράξεων χωρίς πακέτα. / Average daily number of transactions without block trades</i>					D1. CONTINUOUS TRADING PHASE
Α' ΧΡΟΝΙΚΗ ΠΕΡΙΟΔΟΣ (Έως 11:00:00) *	2,636.52	0.00	0.00	0.00	2,636.52	1st Period (till 11:00:00) *
Β' ΧΡΟΝΙΚΗ ΠΕΡΙΟΔΟΣ (11:00:01 - 11:30:00)	1,994.14	0.00	0.00	0.00	1,994.14	2rd Period (11:00:01 - 11:30:00)
Γ' ΧΡΟΝΙΚΗ ΠΕΡΙΟΔΟΣ (11:30:01 - 12:00:00)	1,821.57	0.00	0.00	0.00	1,821.57	3rd Period (11:30:01 - 12:00:00)
Δ' ΧΡΟΝΙΚΗ ΠΕΡΙΟΔΟΣ (12:00:01 - 12:30:00)	1,565.29	0.00	0.00	0.00	1,565.29	4th Period (12:00:01 - 12:30:00)
Ε' ΧΡΟΝΙΚΗ ΠΕΡΙΟΔΟΣ (12:30:01 - 13:00:00)	1,387.71	0.00	0.00	0.00	1,387.71	5th Period (12:30:01 - 13:00:00)
ΣΤ' ΧΡΟΝΙΚΗ ΠΕΡΙΟΔΟΣ (13:00:01 - 13:30:00)	1,557.48	0.00	0.00	0.00	1,557.48	6th Period (13:00:01 - 13:30:00)
Ζ' ΧΡΟΝΙΚΗ ΠΕΡΙΟΔΟΣ (13:30:01 - 14:00:00)	1,346.67	0.00	0.00	0.00	1,346.67	7th Period (13:30:01 - 14:00:00)
Η' ΧΡΟΝΙΚΗ ΠΕΡΙΟΔΟΣ (14:00:01 - 14:30:00)	1,468.62	0.00	0.00	0.00	1,468.62	8th Period (14:00:01 - 14:30:00)
Θ' ΧΡΟΝΙΚΗ ΠΕΡΙΟΔΟΣ (14:30:01 - 15:00:00)	1,477.14	0.00	0.00	0.00	1,477.14	9th Period (14:30:01 - 15:00:00)
Ι' ΧΡΟΝΙΚΗ ΠΕΡΙΟΔΟΣ (15:00:01 - 15:30:00)	1,398.86	0.00	0.00	0.00	1,398.86	10th Period (Από 15:00:01 - 15:30:00)
ΙΑ' ΧΡΟΝΙΚΗ ΠΕΡΙΟΔΟΣ (15:30:01 - 16:00:00)	1,393.81	0.00	0.00	0.00	1,393.81	11th Period (15:30:01 - 16:00:00)
ΙΒ' ΧΡΟΝΙΚΗ ΠΕΡΙΟΔΟΣ (Από 16:00:01 - 16:30:00)	1,704.48	0.00	0.00	0.00	1,704.48	12th Period (16:00:01 - 16:30:00)
ΙΓ' ΧΡΟΝΙΚΗ ΠΕΡΙΟΔΟΣ (Από 16:30:01)	2,798.67	0.00	0.00	0.00	2,798.67	13th Period (16:30:01)
Γ(i) ΧΡΟΝΙΚΗ ΠΕΡΙΟΔΟΣ (Από 16:50:00) - ΤΕΛΕΥΤΑΙΑ 10 ΛΕΠΤΑ	1,213.05	0.00	0.00	0.00	1,213.05	C (i) (From 16:50:00) Last ten minutes of Continuous Trading
Γ(iii) ΑΞΙΑ 30% ΠΡΑΞΕΩΝ ΤΟΥ ΒΑΣΙΚΟΥ ΠΙΝΑΚΑ	7,245.33	0.00	0.00	0.43	7,245.76	C (iii) The Value of 30% of the trades which are included to the calculation of the closing prices
ΣΥΝΟΛΟ*	22,550.95	0.00	0.00	0.00	22,550.95	TOTAL

* Δεν περιλαμβάνεται η αξία των συναλλαγών στο άνοιγμα

ΣΤΟΙΧΕΙΑ ΜΕΣΗΣ ΗΜΕΡΗΣΙΑΣ ΑΞΙΑΣ ΣΥΝΑΛΛΑΓΩΝ ΜΕΤΟΧΩΝ ΑΝΑ ΔΕΙΚΤΗ ΚΥΡΙΑΣ ΑΓΟΡΑΣ
AVERAGE DAILY STOCKS VALUE OF TRANSACTIONS DATA PER INDEX OF MAIN MARKET

	ΓΔ Composite Index	FTSE/XA 20 FTAE ATHEX 20	FTSE/XA Liquid Mid FTSE/ATHEX Liquid Mid	FTSE/XA Small Cap FTSE ATHEX Small Cap	Λοιπές Κύριας Αγοράς Main Market Remaining Cos	
	01/01/2012-31/01/2012	01/01/2012-31/01/2012	01/01/2012-31/01/2012	01/01/2012-31/01/2012	01/01/2012-31/01/2012	
A 1. ΑΝΑΛΥΣΗ ΑΝΑ ΦΑΣΗ	<i>Μέση Αξία Συναλλαγών χωρίς πακέτα (Σύνολο σε εκατ. Euro) / Average daily value of transactions without block trades</i> <i>(Total in million of Euros)</i>					A1. ANALYSIS PER TRADING PHASE
ΣΤΟ ΑΝΟΙΓΜΑ	1.07	1.03	0.05	0.02	0.06	At the Open
ΣΥΝΕΧΗΣ ΔΙΑΠΡΑΓΜΑΤΕΥΣΗ	40.49	39.33	2.23	0.08	0.00	Continuous Trading
ΕΝΔΙΑΜΕΣΑ ΑΥΣΤΙΟΝ	0.01	0.01	0.00	0.00	0.00	Intraday Auctions
ΑΥΣΤΙΟΝ ΚΛΕΙΣΙΜΑΤΟΣ	2.57	2.50	0.10	0.00	0.00	Closing Auction
ΣΤΟ ΚΛΕΙΣΙΜΟ	1.05	0.97	0.07	0.00	0.00	At the Close
ΣΥΝΟΛΟ	45.19	43.84	2.45	0.10	0.00	Total
Πακέτα	3.25	2.90	0.34	0.00	0.00	Block Trades
Γενικό ΣΥΝΟΛΟ	48.44	46.74	2.79	0.10	0.00	Grand total
Αξία συναλλαγών ανοικτών πωλήσεων	0.00%	0.00%	0.00%	0.00%	0.00%	Value of Transactions Short selling
Αξία συναλλαγών ειδικών διαπραγματευτών	7.14%	7.36%	2.88%	0.35%	0.00%	Value of Transactions of Market Makers
Αξία συναλλαγών μέσω ODL	57.87%	59.27%	46.40%	65.81%	0.00%	Value of Transactions ODL
% Στο σύνολο	94.97%	91.64%	5.47%	0.20%	0.00%	% on the Total
	ΓΔ Composite Index	FTSE/XA 20 FTAE ATHEX 20	FTSE/XA Liquid Mid FTSE/ATHEX Liquid Mid	FTSE/XA Small Cap FTSE ATHEX Small Cap	Λοιπές Κύριας Αγοράς Main Market Remaining Cos	
B 1. ΣΥΝΕΧΗΣ ΔΙΑΠΡΑΓΜΑΤΕΥΣΗ	<i>Μέση Αξία Συναλλαγών χωρίς πακέτα (Σύνολο σε εκατ. Euro) / Average daily value of transactions without block trades</i> <i>(Total in million of Euros)</i>					B1. CONTINUOUS TRADING PHASE
Α' ΧΡΟΝΙΚΗ ΠΕΡΙΟΔΟΣ (Έως 11:00:00) *	5.38	5.34	0.17	0.00	0.00	1st Period (till 11:00:00) *
Β' ΧΡΟΝΙΚΗ ΠΕΡΙΟΔΟΣ (11:00:01 - 11:30:00)	3.51	3.53	0.13	0.00	0.00	2nd Period (11:00:01 - 11:30:00)
Γ' ΧΡΟΝΙΚΗ ΠΕΡΙΟΔΟΣ (11:30:01 - 12:00:00)	3.24	3.18	0.17	0.00	0.00	3rd Period (11:30:01 - 12:00:00)
Δ' ΧΡΟΝΙΚΗ ΠΕΡΙΟΔΟΣ (12:00:01 - 12:30:00)	2.67	2.62	0.12	0.00	0.00	4th Period (12:00:01 - 12:30:00)
Ε' ΧΡΟΝΙΚΗ ΠΕΡΙΟΔΟΣ (12:30:01 - 13:00:00)	2.36	2.29	0.13	0.00	0.00	5th Period (12:30:01 - 13:00:00)
ΣΤ' ΧΡΟΝΙΚΗ ΠΕΡΙΟΔΟΣ (13:00:01 - 13:30:00)	2.83	2.73	0.15	0.00	0.00	6th Period (14:00:01 - 13:30:00)
Ζ' ΧΡΟΝΙΚΗ ΠΕΡΙΟΔΟΣ (13:30:01 - 14:00:00)	2.45	2.36	0.16	0.01	0.00	7th Period (13:30:01 - 14:00:00)
Η' ΧΡΟΝΙΚΗ ΠΕΡΙΟΔΟΣ (14:00:01 - 14:30:00)	2.65	2.59	0.12	0.01	0.00	8th Period (14:00:01 - 14:30:00)
Θ' ΧΡΟΝΙΚΗ ΠΕΡΙΟΔΟΣ (14:30:01 - 15:00:00)	2.53	2.46	0.15	0.00	0.00	9th Period (14:30:01 - 15:00:00)
Ι' ΧΡΟΝΙΚΗ ΠΕΡΙΟΔΟΣ (15:00:01 - 15:30:00)	2.34	2.22	0.17	0.01	0.00	10th Period (Anó 15:00:01 - 15:30:00)
ΙΑ' ΧΡΟΝΙΚΗ ΠΕΡΙΟΔΟΣ (15:30:01 - 16:00:00)	2.67	2.56	0.18	0.01	0.00	11th Period (15:30:01 - 16:00:00)
ΙΒ' ΧΡΟΝΙΚΗ ΠΕΡΙΟΔΟΣ (Από 16:00:01 - 16:30:00)	2.99	2.84	0.23	0.01	0.00	12th Period (16:00:01 - 16:30:00)
ΙΓ' ΧΡΟΝΙΚΗ ΠΕΡΙΟΔΟΣ (Από 16:30:01)	4.88	4.60	0.35	0.01	0.00	13th Period (16:30:01)
Γ(i) ΧΡΟΝΙΚΗ ΠΕΡΙΟΔΟΣ (Από 16:50:00) - ΤΕΛΕΥΤΑΙΑ 10 ΛΕΠΤΑ	2.13	1.98	0.17	0.01	0.00	C (i) (From 16:50:00) Last ten minutes of Continuous Trading
Γ(iii) ΑΞΙΑ 30% ΠΡΑΞΕΩΝ ΤΟΥ ΒΑΣΙΚΟΥ ΠΙΝΑΚΑ	14.55	14.12	0.78	0.03	0.00	C (iii) The Value of 30% of the trades which are included to the calculation of the closing prices
ΣΥΝΟΛΟ*	40.49	39.33	2.23	0.08	0.00	TOTAL
* Δεν περιλαμβάνεται η αξία των συναλλαγών στο άνοιγμα						

ΣΤΟΙΧΕΙΑ ΜΕΣΗΣ ΗΜΗΡΗΣΙΑΣ ΑΞΙΑΣ ΣΥΝΑΛΛΑΓΩΝ ΜΕΤΟΧΩΝ ΑΝΑ ΔΕΙΚΤΗ ΚΥΡΙΑΣ ΑΓΟΡΑΣ
AVERAGE DAILY STOCKS VALUE OF TRANSACTIONS DATA PER INDEX OF MAIN MARKET

	ΓΔ Composite Index	FTSE/XA 20 FTAE ATHEX 20	FTSE/XA Liquid Mid FTSE/ATHEX Liquid Mid	FTSE/XA Small Cap FTSE ATHEX Small Cap	Λοιπές Κύριας Αγοράς Main Market Remaining Cos	
	01/01/2012-31/01/2012	01/01/2012-31/01/2012	01/01/2012-31/01/2012	01/01/2012-31/01/2012	01/01/2012-31/01/2012	
Γ 1. ΑΝΑΛΥΣΗ ΑΝΑ ΦΑΣΗ	<i>Μέσος Αριθμός Πράξεων χωρίς πακέτα. / Average daily number of transactions without block trades</i>					C1. ANALYSIS PER TRADING PHASE
ΣΤΟ ΑΝΟΙΓΜΑ	570.00	458.14	88.67	86.62	0.00	At the Open
ΣΥΝΕΧΗΣ ΔΙΑΠΡΑΓΜΑΤΕΥΣΗ	19,532.10	17,776.43	2,562.86	301.95	0.00	Continuous Trading
ΕΝΔΙΑΜΕΣΑ ΑΥΣΤΙΟΝ	14.33	10.67	2.67	6.67	0.00	Intraday Auctions
ΑΥΣΤΙΟΝ ΚΛΕΙΣΙΜΑΤΟΣ	589.10	501.00	92.86	19.05	0.00	Closing Auction
ΣΤΟ ΚΛΕΙΣΙΜΟ	327.57	278.14	59.71	11.29	0.00	At the Close
ΣΥΝΟΛΟ	21,033.10	19,024.38	2,806.76	425.57	0.00	Total
Πακέτα	1.90	1.14	0.81	0.00	0.00	Block Trades
Γενικό ΣΥΝΟΛΟ	21,035.00	19,025.52	2,807.57	425.57	0.00	Grand total
Αριθμός Πράξεων ανοικτών πωλήσεων	0.00%	0.00%	0.00%	0.00%	0.00%	Number of Trades of Short selling
Αριθμός Πράξεων ειδικών διαπραγματευτών	5.47%	5.96%	2.16%	2.33%	0.00%	Number of Trades of Market Makers
Αριθμός Πράξεων μέσω ODL	66.82%	68.26%	62.20%	69.46%	0.00%	Number of Trades through ODL
% Στο σύνολο	84.69%	76.60%	11.30%	1.71%	0.00%	% on the Total
	ΓΔ Composite Index	FTSE/XA 20 FTAE ATHEX 20	FTSE/XA Liquid Mid FTSE/ATHEX Liquid Mid	FTSE/XA Small Cap FTSE ATHEX Small Cap	Λοιπές Κύριας Αγοράς Main Market Remaining Cos	
Δ 1. ΣΥΝΕΧΗΣ ΔΙΑΠΡΑΓΜΑΤΕΥΣΗ	<i>Μέσος Αριθμός Πράξεων χωρίς πακέτα. / Average daily number of transactions without block trades</i>					D1. CONTINUOUS TRADING PHASE
Α' ΧΡΟΝΙΚΗ ΠΕΡΙΟΔΟΣ (Έως 11:00:00) *	2,337.71	2,275.62	191.52	18.95	0.00	1st Period (till 11:00:00) *
Β' ΧΡΟΝΙΚΗ ΠΕΡΙΟΔΟΣ (11:00:01 - 11:30:00)	1,730.10	1,674.19	174.90	17.14	0.00	2rd Period (11:00:01 - 11:30:00)
Γ' ΧΡΟΝΙΚΗ ΠΕΡΙΟΔΟΣ (11:30:01 - 12:00:00)	1,586.43	1,474.86	199.86	16.67	0.00	3rd Period (11:30:01 - 12:00:00)
Δ' ΧΡΟΝΙΚΗ ΠΕΡΙΟΔΟΣ (12:00:01 - 12:30:00)	1,356.95	1,256.38	161.90	18.48	0.00	4th Period (12:00:01 - 12:30:00)
Ε' ΧΡΟΝΙΚΗ ΠΕΡΙΟΔΟΣ (12:30:01 - 13:00:00)	1,197.38	1,090.76	161.81	17.29	0.00	5th Period (12:30:01 - 13:00:00)
ΣΤ' ΧΡΟΝΙΚΗ ΠΕΡΙΟΔΟΣ (13:00:01 - 13:30:00)	1,357.14	1,229.52	173.29	19.19	0.00	6th Period (14:00:01 - 13:30:00)
Ζ' ΧΡΟΝΙΚΗ ΠΕΡΙΟΔΟΣ (13:30:01 - 14:00:00)	1,154.29	1,045.14	161.52	20.24	0.00	7th Period (13:30:01 - 14:00:00)
Η' ΧΡΟΝΙΚΗ ΠΕΡΙΟΔΟΣ (14:00:01 - 14:30:00)	1,273.43	1,148.19	163.71	22.52	0.00	8th Period (14:00:01 - 14:30:00)
Θ' ΧΡΟΝΙΚΗ ΠΕΡΙΟΔΟΣ (14:30:01 - 15:00:00)	1,265.90	1,150.90	172.14	17.57	0.00	9th Period (14:30:01 - 15:00:00)
Ι' ΧΡΟΝΙΚΗ ΠΕΡΙΟΔΟΣ (15:00:01 - 15:30:00)	1,193.14	1,055.71	180.48	24.67	0.00	10th Period (Anó 15:00:01 - 15:30:00)
ΙΑ' ΧΡΟΝΙΚΗ ΠΕΡΙΟΔΟΣ (15:30:01 - 16:00:00)	1,197.19	1,046.33	194.81	21.90	0.00	11th Period (15:30:01 - 16:00:00)
ΙΒ' ΧΡΟΝΙΚΗ ΠΕΡΙΟΔΟΣ (Από 16:00:01 - 16:30:00)	1,469.71	1,273.57	239.05	32.62	0.00	12th Period (16:00:01 - 16:30:00)
ΙΓ' ΧΡΟΝΙΚΗ ΠΕΡΙΟΔΟΣ (Από 16:30:01)	2,412.71	2,055.24	387.86	54.71	0.00	13th Period (16:30:01)
Γ(i) ΧΡΟΝΙΚΗ ΠΕΡΙΟΔΟΣ (Από 16:50:00) - ΤΕΛΕΥΤΑΙΑ 10 ΛΕΠΤΑ	1,046.33	868.86	179.90	25.29	0.00	C (i) (From 16:50:00) Last ten minutes of Continuous Trading
Γ(iii) ΑΞΙΑ 30% ΠΡΑΞΕΩΝ ΤΟΥ ΒΑΣΙΚΟΥ ΠΙΝΑΚΑ	6,209.81	5,622.86	823.38	125.67	0.00	C (iii) The Value of 30% of the trades which are included to the calculation of the closing prices
ΣΥΝΟΛΟ*	19,532.10	17,776.43	2,562.86	301.95	0.00	TOTAL
* δεν περιλαμβάνεται η αξία των συναλλαγών στο άνοιγμα						

Μηνιαίοι μέσοι όροι spread - Σύνολο αγορών Monthly average spread - Total of markets

ΕΤΟΣ - ΜΗΝΑΣ YEAR / MONTH	Spread πράξεων * Trades spread *	Time (συνεδρίασης) spread ** Time spread **	Μέση Ημερήσια Αξία συναλλαγών Average Transactions Value
01/2011	3.41	4.36	100.79
02/2011	3.19	3.94	146.40
03/2011	3.45	4.14	124.66
04/2011	3.54	4.50	86.13
05/2011	3.37	4.59	85.15
06/2011	3.61	4.62	86.42
07/2011	3.66	4.73	98.30
08/2011	4.52	6.13	67.03
09/2011	4.82	6.19	59.77
10/2011	8.24	12.67	49.76
11/2011	8.85	15.04	49.76
12/2011	9.07	15.84	28.26
01/2012	8.73	14.84	50.96

4. Μηνιαίοι μέσοι όροι spread - Σύνολο αγορών Monthly average spread - Total markets

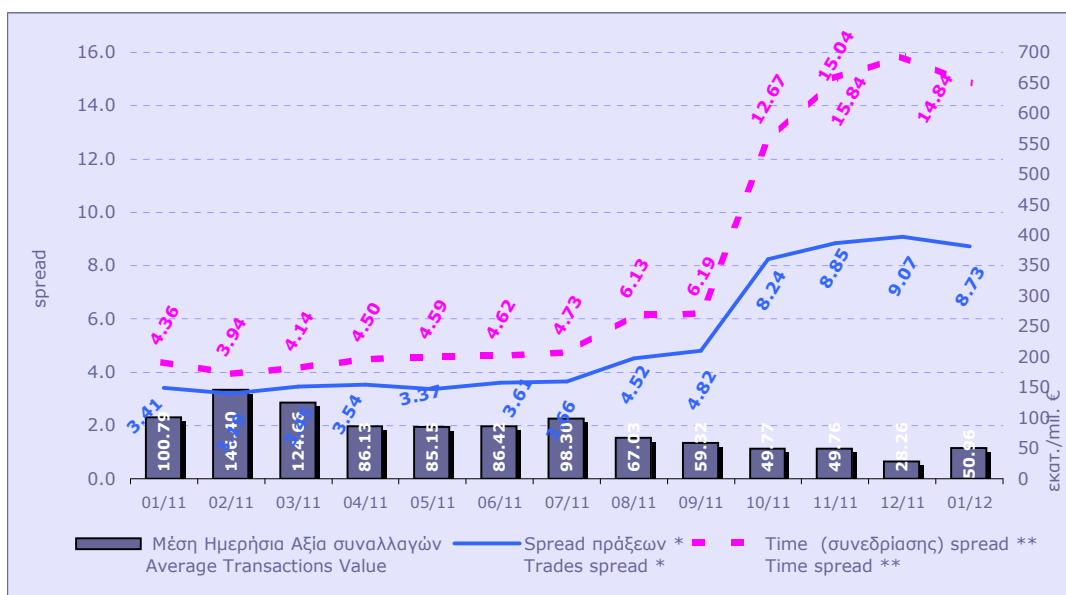

Spread: Ως spread ορίζεται το ηηλίκο της διαφοράς της καλύτερης τιμής αγοράς από την καλύτερη τιμή πώλησης προς το ηημάθροισμα αυτών των τιμών.

Spread: The spread is defined as the ratio of the difference between the best ask and the best bid price over the average of the sum of the two prices.

* **Spread πράξεων:** Ο σταθμισμένος, με την ποσοστιαία αξία συναλλαγών των πράξεων, μέσος όρος των spread που αντιστοιχούν σε αυτές τις πράξεις. Το spread που αντιστοιχεί στην αξία συναλλαγών κάποιας πράξης είναι αυτό που παρατηρείται ακριβώς πριν τη διεκέργεια της πράξης.

Trades spread: The weighted, by traded value, average or the spreads corresponding to these trades. The spread that corresponds to a trade is the one experienced exactly before the trade.

**** Υπολογισμός Spread σύμφωνα με τον κανονισμό του ΧΑ. - Spread calculation according to the ATHEX regulation**

Spread συνεδρίασης: Ο σταθμισμένος, με την ποσοστιαία χρονική διάρκεια, μέσος όρος των spread που παρατηρούνται κατά τη διάρκεια της συνεδρίασης.

Time spread: The weighted, by time duration, average of spreads experienced during a trading session.

Μηνιαία μέση κυκλοφοριακή ταχύτητα (velocity) για ομάδες μετοχών Monthly average velocity for groups of Stocks

ΕΤΟΣ - ΜΗΝΑΣ YEAR / MONTH	ΚΥΡΙΑ ΑΓΟΡΑ MAIN MARKET	ΧΑΜΗΛΗΣ ΔΙΑΣΠΟΡΑΣ LOW DISPERSION	ΕΠΙΤΗΡΗΣΗΣ SURVEILLANCE	ΣΥΝΟΛΟ ΑΓΟΡΩΝ TOTAL MARKETS	FTSE@/ATHEX 20	FTSE@/ATHEX Liquid Mid	FTSE@/ATHEX SmallCap
10/10/2011 31/10/2011	0.18%	0.004%	0.0168%	0.1614%	0.216%	0.069%	0.181%
11/2011	0.18%	0.002%	0.0124%	0.1713%	0.227%	0.085%	0.186%
12/2011	0.11%	0.004%	0.0127%	0.1030%	0.135%	0.074%	0.113%
01/2012	0.19%	0.005%	0.0100%	0.1754%	0.230%	0.112%	0.193%

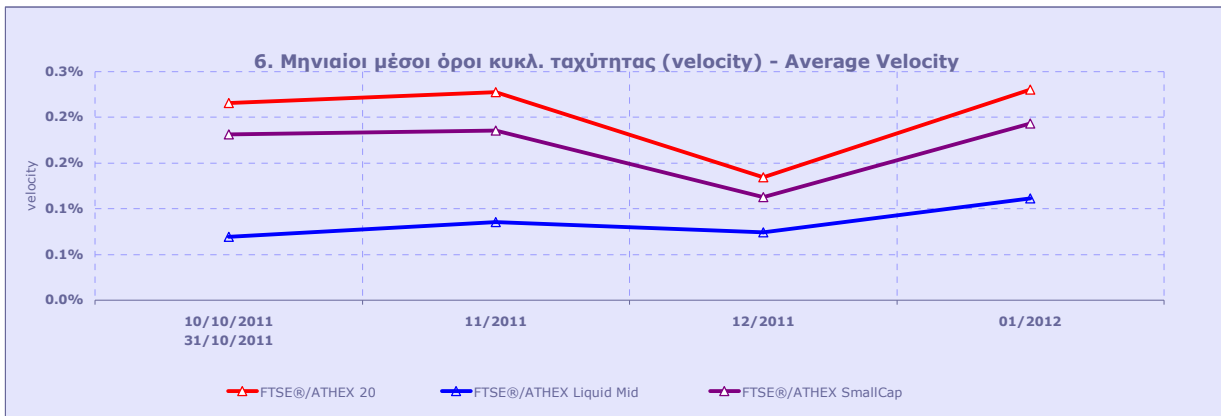
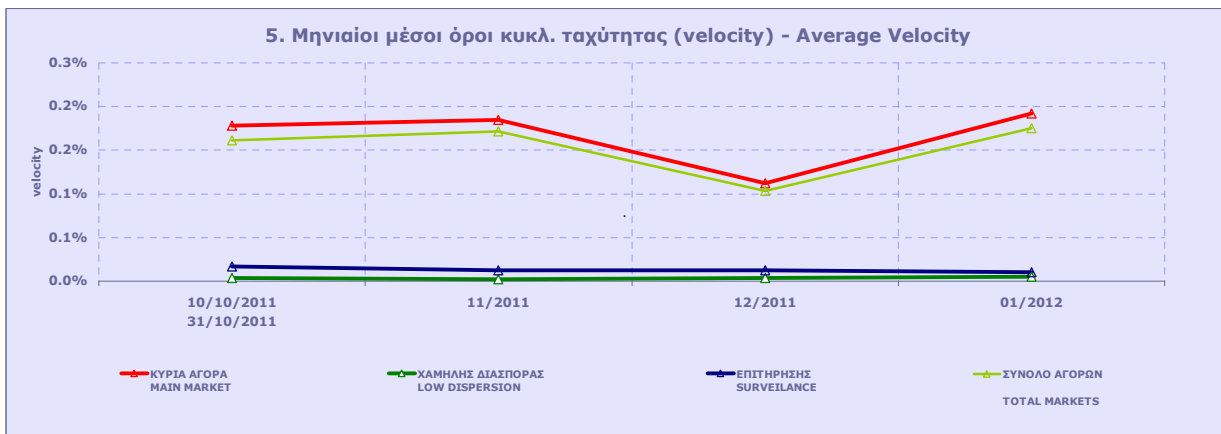

Κυκλοφοριακή Ταχύτητα : Αξία Συναλλαγών / Κεφαλαιοποίηση Velocity : Trading Value / Capitalisation

$$\sum_{i=1}^m \frac{V_i}{\chi A_i}$$

m : αριθμός ημερών που διαπραγματεύτηκε η μετοχή - number of trading days of the stock

V_i : αξία συναλλαγών της μετοχής για κάθε μέρα διαπραγμάτευσης i - trading value of the stock in each trading day i

χA_i : χρηματιστηριακή αξία της μετοχής - market capitalisation of the stock

Μηνιαία ιστορική μεταβλητότητα (volatility) για ομάδες μετοχών Monthly historical volatility for groups of shares

ΕΤΟΣ - ΜΗΝΑΣ YEAR / MONTH	ΚΥΡΙΑ ΑΓΟΡΑ MAIN MARKET	ΧΑΜΗΛΗΣ ΔΙΑΣΠΟΡΑΣ LOW DISPERSION	ΕΠΙΤΗΡΗΣΗΣ SURVEILLANCE	ΣΥΝΟΛΟ ΑΓΟΡΩΝ TOTAL MARKETS	FTSE@/ ATHEX 20	FTSE@/ ATHEX Liquid Mid	FTSE@/ATHEX SmallCap
10/10/2011 31/10/2011	22.58%	9.20%	21.88%	19.43%	21.93%	12.70%	19.63%
11/2011	24.26%	23.32%	36.44%	23.61%	19.06%	12.03%	30.26%
12/2011	22.97%	25.41%	32.80%	22.19%	15.65%	12.05%	25.38%
01/2012	23.79%	22.62%	25.98%	21.46%	21.57%	18.41%	28.72%

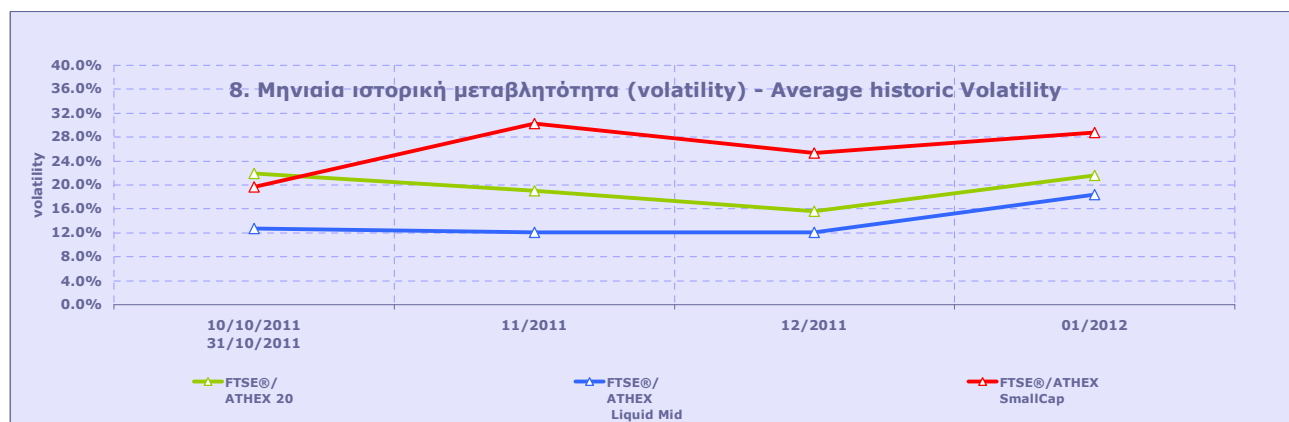
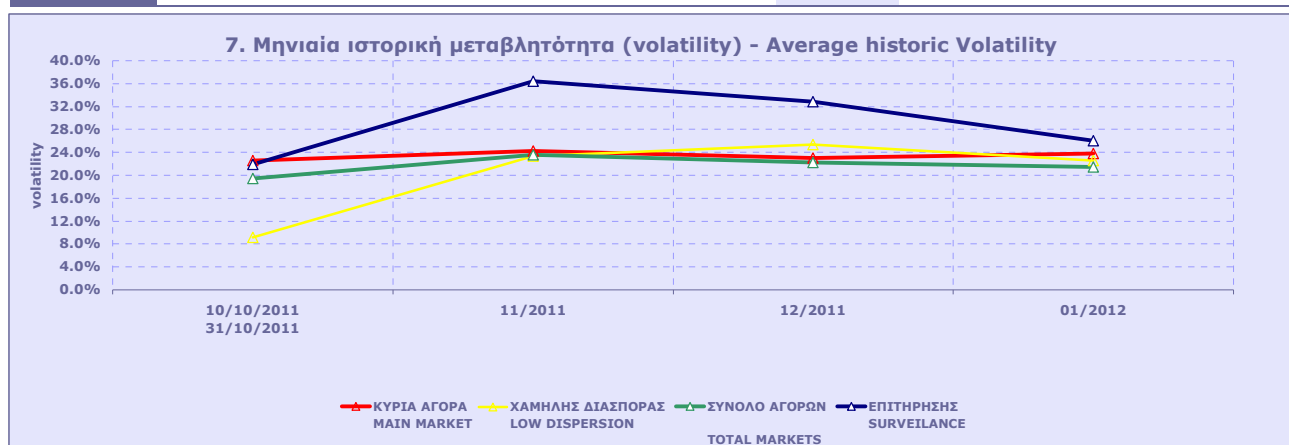

Μηνιαία Μεταβλητότητα: Προκύπτει από την μεταβολή των τιμών κλεισίματος για κάθε συνεδριακή ημέρα του μήνα.
Volatility: Is calculated from the closing price changes for each working day of the month.

**ΟΜΟΛΟΓΑ ΔΙΑΠΡΑΓΜΑΤΕΥΣΙΜΑ ΜΕ ΤΗ ΜΕΘΟΔΟ ΕΚΦΩΝΗΣΗΣ - ΑΝΤΙΦΩΝΗΣΗΣ
BONDS TRADED WITH THE OPEN OUTCRY METHOD**

Ονομαστική Αξία Nominal Value	Αρχικό Επιτόκιο Initial Interest Rate (%)	Σημερινό Επιτόκιο Today's Interest Rate (%)	Ετήσιος Τόκος Annual Interest	Απόδοση στη Λήξη (***) Yield to Maturity (%)	Ημερομηνία Έκδοσης Date of Issue	Αριθμός Ετήσιων Ανανεώσεων Number of Yearly Renewals	Μηνιαίες Τιμές Εκφώνησης τοις Μετρητοίς (Ευρώ) Monthly Cash Outcry Prices (Euro)			Συναλλαγές σε Τεμάχια Transactions in Items	Αξία Συναλλαγών (Ευρώ) Value of Transactions (Euro)	Τιμές Έτους από 1.1. 2012 (Ευρώ) Price Range since 1.1. 2012 (Euro)	
							Κατώτερη- Low	Ανώτερη- High	Τιμή - Price			Κατώτερη Low	Ανώτερη High

ΟΜΟΛΟΓΑ ΚΡΑΤΙΚΩΝ ΤΡΑΠΕΖΩΝ ΕΤΗΣΙΑΣ ΔΙΑΡΚΕΙΑΣ STATE - OWNED BANKS SHORT TERM BONDS ^(α, β)														
E.T.B.A. - H.I.D.B.														
€ 124.67	2.30	1.80	2.28	Δ/Υ	31.08.03	9		100.00	100.00	100.00			100.00	100.00
€ 125.41	2.35	3.92	4.61	Δ/Υ	31.01.05	8		100.00	100.00	100.00			100.00	100.00
€ 1,181.97	3.65	2.48	29.74	Δ/Υ	30.11.06	6							0.00	0.00
€ 1,141.43	3.95	2.48	28.64	Δ/Υ	31.01.07	5							0.00	0.00
€ 1,137.96	4.05	2.48	28.63	Δ/Υ	28.02.07	5							0.00	0.00
€ 1,106.61	4.05	2.48	27.85	Δ/Υ	31.03.07	5							0.00	0.00
€ 1,139.15	4.25	2.48	28.66	Δ/Υ	30.04.07	5							0.00	0.00
€ 1,148.47	4.45	2.48	28.90	Δ/Υ	30.06.07	5							0.00	0.00
€ 1,143.35	4.45	2.75	31.97	Δ/Υ	31.07.07	5							0.00	0.00
€ 1,143.35	4.45	2.48	28.77	Δ/Υ	31.08.07	5							0.00	0.00
€ 1,147.45	4.60	2.48	28.87	Δ/Υ	31.10.07	5							0.00	0.00
€ 1,147.45	4.60	2.48	28.87	Δ/Υ	30.11.07	5							0.00	0.00
€ 1,059.12	4.35	2.48	26.58	Δ/Υ	31.01.08	4							0.00	0.00
€ 1,102.63	4.40	2.48	27.67	Δ/Υ	31.01.08	4							0.00	0.00
€ 1,095.52	4.20	2.48	27.57	Δ/Υ	29.02.08	4							0.00	0.00
€ 1,097.65	4.40	2.48	27.62	Δ/Υ	29.02.08	4							0.00	0.00
€ 1,092.79	4.40	2.48	27.50	Δ/Υ	31.03.08	4							0.00	0.00
€ 1,097.06	4.80	2.48	27.61	Δ/Υ	30.04.08	4							0.00	0.00
€ 1,117.19	4.40	2.48	28.11	Δ/Υ	30.04.08	4							0.00	0.00
€ 1,098.12	4.90	2.48	27.63	Δ/Υ	31.05.08	4							0.00	0.00
€ 1,106.95	5.50	2.48	27.85	Δ/Υ	31.05.08	4							0.00	0.00
€ 1,104.29	5.25	2.48	27.79	Δ/Υ	30.06.08	4							0.00	0.00
€ 1,104.29	5.25	2.48	27.79	Δ/Υ	30.06.08	4							0.00	0.00
€ 1,108.01	5.60	2.48	27.88	Δ/Υ	30.06.08	4							0.00	0.00
€ 1,108.01	5.60	2.48	27.88	Δ/Υ	30.06.08	4							0.00	0.00
€ 1,099.36	5.25	2.75	30.74	Δ/Υ	31.07.08	4							0.00	0.00
€ 1,103.07	5.60	2.75	30.84	Δ/Υ	31.07.08	4							0.00	0.00
€ 1,103.07	5.60	2.75	30.84	Δ/Υ	31.07.08	4							0.00	0.00
€ 1,099.36	5.25	2.48	27.66	Δ/Υ	31.08.08	4							0.00	0.00
€ 1,101.48	5.45	2.48	27.72	Δ/Υ	31.08.08	4							0.00	0.00
€ 1,101.48	5.45	2.48	27.72	Δ/Υ	31.08.08	4							0.00	0.00
€ 1,103.07	5.60	2.48	27.76	Δ/Υ	31.08.08	4							0.00	0.00
€ 1,103.07	5.60	2.48	27.76	Δ/Υ	31.08.08	4							0.00	0.00
€ 1,081.74	5.45	2.48	27.22	Δ/Υ	31.10.08	4							0.00	0.00
€ 1,101.48	5.45	2.48	26.96	Δ/Υ	31.10.08	4							0.00	0.00
€ 1,102.01	5.50	2.48	27.73	Δ/Υ	31.10.08	4							0.00	0.00
€ 1,104.65	5.75	2.48	27.80	Δ/Υ	31.10.08	4							0.00	0.00

**ΟΜΟΛΟΓΑ ΔΙΑΠΡΑΓΜΑΤΕΥΣΙΜΑ ΜΕ ΤΗ ΜΕΘΟΔΟ ΕΚΦΩΝΗΣΗΣ-ΑΝΤΙΦΩΝΗΣΗΣ
BONDS TRADED WITH THE OPEN OUTCRY METHOD**

Ονομαστική Αξία / Ελάχιστη Διαπραγματεύσιμη Ποσότητα Nominal Value / Minimum Nominal Traded Value	Σημερινό Επιτόκιο % Today's Interest Rate % (**)	Αξία Τελευταίου Αποκοιπέντος Τокιδίου Value of Last Paid Coupon	Απόδοση στη Λήξη (***) Yield to Maturity (%)	Ημερομηνία Έκδοσης Issue Date	Διάρκεια(Έτη) Duration (Years)	No Σημείωσης - Note Nr	Μηνιαίες Τιμές Εκφώνησης Monthly Outcry Prices			Συναλλαγές σε Τεμάχια * Transactions in Items	Αξία Συναλλαγών Value of Transactions	Τιμές Έτους από 1.1. 2012 (Ευρώ) Price Range since 1.1. 2012 (Euro)	
							Κατώτερη - Low	Ανώτερη-High	Τελευταία-Last			Κατώτερη Low	Ανώτερη High
ΔΑΝΕΙΑ BONDS													

ΝΟΜΙΚΩΝ ΠΡΟΣΩΠΩΝ ΚΑΙ ΕΤΑΙΡΕΙΩΝ ΣΕ ΣΥΝΑΛΛΑΓΜΑ ΚΑΙ ΕΥΡΩ - CORPORATION BONDS IN FOREIGN CURRENCY AND EURO

GBP	10.00	2.50	0.250000	Δ/Υ	01/12/1928	100		E.K.T.E. - National Mortgage Bank					0.00	0.00
GBP	10.00	2.50	0.250000	Δ/Υ	01/12/1930	98		E.K.T.E. σειρά - National Mortgage Bank	2.27	2.27	2.27		2.27	2.27

ΟΜΟΛΟΓΑ ΕΛΛΗΝΙΚΟΥ ΔΗΜΟΣΙΟΥ - GOVERNMENT BONDS - DEMATERIALIZED SECURITIES

€	1,000.00	5.90	59.000000	5.69	24/04/2002	20		675.000,00 - 675.000,00	1,000.00	1,000.00	1,000.00		1,000.00	1,000.00
€	1,000.00	4.60	48.520000	2.06	17/01/2003	10		1.742.000,00 - 1.742.000,00	1,000.00	1,000.00	1,000.00		1,000.00	1,000.00
€	1,000.00	2.90 flr	28.818000	Δ/Υ	27/03/2003	23	2	3.400.000.000,00 Ευρώ - 3.400.000.000,00 Eur	1,000.00	1,000.00	1,000.00		1,000.00	1,000.00
€	1,000.00	4.50	45.000000	Δ/Υ	13/01/2004	10		6.883.000,00 - 6.883.000,00	1,000.00	1,000.00	1,000.00		1,000.00	1,000.00

ΟΜΟΛΟΓΙΑΚΑ ΔΑΝΕΙΑ ΔΙΕΘΝΩΝ ΟΡΓΑΝΙΣΜΩΝ - BONDS OF INTERNATIONAL ORGANIZATIONS

€	1,000.00	5.00 flr		Δ/Υ	21/07/2006	10		ΟΜΟΛΟΓΟ ΕΥΡΩΠΑΪΚΗΣ ΤΡΑΠΕΖΑΣ ΕΠΕΝΔΥΣΕΩΣ					0.00	0.00
---	----------	----------	--	-----	------------	----	--	--	--	--	--	--	------	------

ΣΗΜΕΙΩΣΕΙΣ ΟΜΟΛΟΓΩΝ - BONDS NOTES

Συντμήσεις - Abbreviations A.A.Σ.Ε = ΑΓΟΡΑ ΑΞΙΩΝ ΣΤΑΘΕΡΟΥ ΕΙΣΟΔΗΜΑΤΟΣ / F.I.S.M.=FIXEDINCOME SECURITIES' MARKET	α	Τα επιτόκια των ετησίων Ομολόγων ΕΤΒΑ είναι απαλλαγμένα των φόρων (καθαρά) / The interest rates of the Yearly H.I.D.B. Bonds are tax-free (net).
** FLR (Floating Interest Rate) σημαίνει ομόλογο μεταβλητού επιτοκίου / FLR means " a Floating Interest Rate Bond"	β	Για τα Ομόλογα έκδοσης μέχρι και 30/09/2008 ο δεδουλευμένος τόκος έχει κεφαλαιοποιηθεί / For the Bonds issued up to 30.09.08, the occurred interest has been capitalized.
* Όσον αφορά τα ομόλογα που διαπραγματεύονται στην Α.Α.Σ.Ε όλες οι τιμές εκφράζονται επί τοις εκατό (%) της ονομαστικής τιμής τους. Ο όγκος συναλλαγών υπολογίζεται ως (Τεμάχια) * (Ονομαστική Τιμή). Η αξία συναλλαγών υπολογίζεται ως (Τεμάχια)*(Ονομαστική Τιμή)*(Τιμή%)+(Δεδουλευμένοι Τόκοι) / All the prices for the bonds that are traded in the F.I.S.M. refer to percentage (%) upon the nominal value, while the volume of transactions refer to euro. Transactions Volume = (Pieces) * (Face Value). Transactions Value = (Pieces) * (Nominal value) * (price %) + (Accrued interest). Η αξία του τρέχοντος τοκομεριδίου για τις εκδόσεις με ονομαστική αξία 0.01 Ευρώ αναφέρεται σε ονομαστική αξία 100 Ευρώ / The Value of current coupon for the issues with NV 0.01 euro refers to NV 100 euros	***	ΑΠΟΔΟΣΕΙΣ ΟΜΟΛΟΓΩΝ: Αρχικά, βρίσκεται η τιμή κτήσεως, που προκύπτει αν στην τρέχουσα χρηματιστηριακή αξία προσθέσουμε τους δεδουλευμένους τόκους. Εξαιτίας της απελευθέρωσης των χρηματιστηριακών μεσιτειών, η τελευταία από 1/1/2001 δεν υπολογίζεται πλέον στον προσδιορισμό της απόδοσης. Στην συνέχεια υπολογίζεται η (ετησιοποιημένη) απόδοση στην λήξη του Ομολόγου στο νόμισμα εκδόσεως του όπου α) δεν λαμβάνονται υπόψη οι λαχνοί των λαχειοφόρων δανείων, β) δεν λαμβάνονται υπόψη οι δυνατότητες μετατροπής των ομολογίων σε μετοχές και γ) τα ομόλογα κυμαινόμενου επιτοκίου θεωρείται ότι μέχρι να λήξουν θα έχουν το σημερινό επιτόκιο / BONDS YIELD: Initially, the bid price (which is the market price of the Bond plus the accrued interest - due to liberalisation of stock broker fees, the latter are not taken into consideration to the determination of bonds' yield since 1/1/2001) is found. Subsequently, the (annualised) Bond's Yield to Maturity (YTM) in terms of the Bond's clause is calculated, where a) the lotteries of the lottery Bonds are not considered, b) the entitlement of a convertible bond to be converted into shares is not considered and c) the floating interest rate is considered to retain the current interest rate up to their redemption date.
Αντίστοιχα για τα ομόλογα που είναι διαπραγματεύσιμα με την μέθοδο Εκφώνησης - Αντιφώνησης οι τιμές εκφράζονται σε ευρώ ενώ ο όγκος εκφράζεται σε τεμάχια / Correspondingly the prices for the bonds that are traded with the open outcry method refer to euro while the volume of transactions refer to items.		
Η ελάχιστη διαπραγματεύσιμη Ονομαστική Ονομαστική αξία για όλους τους τίτλους είναι τα 100 Ευρώ / The minimum traded Nominal Value for all der securities is equal to 100 Euros		
2 Επιτόκιο 2,90 ετησίως σταθερό και index ratio (λόγος δεικτών πληθωρισμού). Δείκτης αναφοράς Πληθωρισμού: Εναρμονισμένος Δείκτης τιμών Καταναλωτή που ισχύει στην Ευρωζώνη εξαιρούμενου του καπνού / Reference Inflation Ratio: Harmonized Consumption Index (currently) valid in Euro zone excluding tobacco.	1	Το ομόλογο είναι αορίστου διάρκειας - The bonds are of indefinite duration.

ΕΠΕΞΗΓΗΣΗ ΠΙΝΑΚΩΝ EXPLANATION OF TABLES

Spread Συνεδρίασης = $\frac{\sum (\text{Ask} - \text{Bid})_i * \text{Time}_i}{\sum (\text{Ask} + \text{Bid})_i / 2 * \sum \text{Time}_i}$

Κωδικός ΟΑΣΗΣ
Ticker Symbol
H ελληνική ονομασία της μετοχής
Share's Greek Name.

Αριθμός εισηγμένων μετοχών στο τέλος του μήνα.
Number of listed shares at the end of the month.

Η αγορά στην οποία ανήκει και διαπραγματεύεται η μετοχή.
The market in which the share is listed and traded.

Τα προ φόρων και τα μετά φόρων κέρδη ανά μετοχή αντίστοιχα, βάσει του σταθμισμένου - λόγω των μεταβολών μετοχικού κεφαλαίου - αριθμού των μετοχών.
Before tax and after tax profits per share respectively, according to the weighted - due to share capital changes - number of shares.

Το ιστορικό κλείσιμο της μετοχής την τελευταία συνεδρίαση του μήνα.
The historical closing price on the last session of the month.

Χρηματοπιστωτική αξία της εταιρίας στο τέλος του μήνα.
Company's capitalisation at the end of the month.

Το έτος χρήσης στο οποίο αναφέρονται τα κέρδη ανά μετοχή και το P / E.
The fiscal year that the profits per share and the P / E ratio refer to.

Σύμβολο ΟΑΣΗΣ OASHS Code	ΜΕΤΟΧΕΣ (1)	Αριθμός Εισηγμένων Μετοχών Number of Listed Shares	Ονομαστική Αξία Nominal Value	Χρημ/κή Αξία (Εκατ. Ευρώ) Market Capitalisation (Million Euro)(***)	% στη Συνολική Χρημ/οική Αξία% in Total Market Capitalisation	Κατηγορία - Category	No Σημείωσης - Note Nr	Τιμή Κλεισίματος Closing Price	Τιμή Κλεισίματος π.ρ. Μήνα Previous Month Closing Price	% Μεταβολή Μηνός % Monthly Price Change	% Spread Μηνός % Monthly Spread	Κέρδη ανά Μετοχή Profits per Share	Έτος Χρήσης Fiscal year	
												προ φόρων before tax	μετά φόρων after tax	

Η ονομαστική αξία της μετοχής.
Share's Nominal Value.

% της Χρηματοπιστωτικής αξίας στο σύνολο της Αγοράς.
% of the capitalisation on the market's total capitalisation.

Οι σημειώσεις παρατίθενται στο τέλος αυτού του πίνακα.
The notes appear at the end of the this table.

Το ιστορικό κλείσιμο της μετοχής την τελευταία συνεδρίαση του προηγούμενου μήνα.
The historical closing price on the last session of the previous month.

Η μερισματοπόδοση υπολογίζεται ως εξής:
Μερισματοπόδοση = $\frac{\text{Τιμή αποκοπέντος μερίσματος τελευταίας χρήσης}}{\text{Αποπροσαρμοσμένη(1) τιμή κλεισίματος}}$

Μεταβολή Μηνός (%)
 $\frac{\text{Τελευταία τιμή τρέχοντος μήνα} - \text{Τελευταία τιμή προηγούμενου μήνα (προσαρμοσμένη)} * 100}{\text{Τελευταία τιμή προηγούμενου μήνα (προσαρμοσμένη)}}$

The dividend yield is calculated as follows:
Dividend Yield = $\frac{\text{Last dividend's historical price}}{\text{Readjusted(1) closing price}}$

Monthly Price Change (%)
 $\frac{\text{Closing price on present month's last session} - \text{Closing price on previous month's last session (adj.)} * 100}{\text{Closing price on previous month's last session}}$

Ο δείκτης Τιμή / Κέρδη ανά μετοχή (P/E) υπολογίζεται ως εξής:
P/E = $\frac{\text{Αποπροσαρμοσμένη(1) τιμή κλεισίματος}}{\text{Κέρδη είτε προ είτε μετά φόρων αντίστοιχα}}$

Τα στοιχεία έχουν προσαρμοστεί για τις τυχόν μεταβολές μετοχικού κεφαλαίου της μετοχής και τις συνακόλουθες προσαρμογές της τιμής ως εξής:
Προσαρμοσμένος όγκος συναλλαγών = $\frac{\text{Ιστορική τιμή κλεισίματος} * \text{Ιστορικός όγκος συναλλαγών}}{\text{Προσαρμοσμένη τιμή κλεισίματος}}$

The ratio Price/Profits per share is calculated as follows:
P/E = $\frac{\text{Readjusted(1) closing price}}{\text{Profits per share either before or after tax respectively}}$

The data has been adjusted due to share capital changes and its as follows price adjustments:
Adjusted volume of transactions = $\frac{\text{Historical closing price} * \text{Historical volume of transactions}}{\text{Adjusted closing price}}$

P/E		Μερίσματα προηγούμενης χρήσης Dividend of previous use year	Μερίσματα τελευταίας χρήσης Dividend of last use year (1)	Μερισματοπόδοση Dividend Yield (%) (1)	Διακυμάνσεις Τιμών Αυγούστου Monthly Price in August		Διακυμάνσεις Τιμών από 1/1/2007 Price Range since 1.1.2007		Αξία Συναλλαγών Value of Transactions (2)	Συναλλαγές σε Ταμεία Shares Transactions in Items (2)	Αριθμός Πράξεων Number of Trades	Μηνιαία Εμπορευσιμότητα Monthly Marketability (%)	SHARES (1)
					Κατώτερη Low	Ανώτερη High	Κατώτερη Low	Ανώτερη High					

Η τιμή του μερίσματος / προμερίσματος της μετοχής κατά την τελευταία χρήση και την προηγούμενη χρήση αντίστοιχα.
Dividend's price (or Interim dividend) during the last and previous fiscal year respectively.

Η μηνιαία αξία συναλλαγών της μετοχής.
Share's monthly value of transactions.

Η κατώτερη και ανώτερη προσαρμοσμένη τιμή κλεισίματος της μετοχής σε επίπεδο μήνα και έτους.
The lowest and highest share's adjusted closing price on month and year basis respectively.

Ο αριθμός των πράξεων.
The number of trades.

Η μηνιαία εμπορευσιμότητα υπολογίζεται ως εξής:
Μηνιαία εμπορευσιμότητα = $\frac{\text{Προσ/μένος όγκος συναλλαγών κατά τη διάρκεια του μήνα} * 100}{\text{Αριθμός μετοχών την τελευταία νύκτα του μήνα}}$

Η αγγλική ονομασία της μετοχής.
Share's Name in English.

Η μηνιαία εμπορευσιμότητα υπολογίζεται ως εξής:
Monthly marketability = $\frac{\text{Adjusted volume of transactions within the month}}{\text{Number of shares on the last day of the month}} * 100$

(1) Προσαρμοσμένη τιμή = Ιστορική τιμή κλεισίματος * Συντελεστής προσαρμογής - Adjusted price = Historical closing price * Adjustment co-efficient
Αποπροσαρμοσμένη τιμή = Ιστορική τιμή κλεισίματος * (1 / Συντελεστής προσαρμογής) - Readjusted price = Historical closing price * (1 / Adjustment co-efficient)
Όπου : Συντελεστής προσαρμογής = Προσαρμοσμένη τιμή κλεισίματος / Ιστορική τιμή κλεισίματος την ημέρα πραγματοποίησης της μεταβολής μετοχικού κεφαλαίου - Where: Adjustment co-efficient = Adjusted closing price / Historical closing price on the day of the share capital change realisation

Αρχής γενομένης του Μηνιαίου Στατιστικού Δελτίου του Ιανουαρίου 2002 για την προσαρμογή των τιμών των μετοχών στις περιπτώσεις εταιρικών πράξεων χρησιμοποιείται η μεθοδολογία του Σταθερού Συντελεστή σύμφωνα με την οποία οι ιστορικές τιμές, προγενέστερων της ημερομηνίας αποκοπής δικαιώματος εταιρικής πράξης, πολλαπλασιάζονται με τον σταθερό συντελεστή προσαρμογής όπως αυτός προκύπτει κατά την ημερομηνία αποκοπής. - Adjustments made to share prices following a corporate action, are made through the use of a fixed co-efficient method, whereby prices of the share, during the period prior to the corporate action, are multiplied by the co-efficient.

Σύμβολο ΟΑΣΗΣ OASHS Code	Χρηνόγραφο (1)	Αριθμός Εισηγμένων Χρηνόγραφων Number of Listed Securities (Λ)	Ονομαστική Αξία Nominal Value	Χρημ/κή Αξία (Εκστ. Ευρώ) Market Capitalisation (Million Euro)(**)	% στη Συνολική Χρημ/κή Αξία% in Total Market Capitalisation	Κατηγορία - Category (\$)	No Σημείωσης - Note Nr	Τιμή Κλεισίματος Closing Price	Τιμή Κλεισίματος Πρ. Μήνα Previous Month Closing Price	% Μεταβολή Μηνός % Monthly Price Change	% Spread Μηνός % Monthly Spread	Κέρδη ανά Μετοχή Profits per Share	Έτος Χρήσης Fiscal year	
		προ φόρων before tax	μετά φόρων after tax											
Τράπεζες														
11 Τίτλοι-Stocks, ΣΥΝΟΛΟ ΚΛΑΔΟΥ :		9,784,561,208	8,371.36	26.56										
ΑΛΦΑ	ALPHA BANK (ΚΟ)	534,269,648	0.3	812.09	2.58	K		1.52	0.538	182.53	0.407	0.09	---	2010
ΑΤΕ	ΑΓΡΟΤΙΚΗ ΤΡΑΠΕΖΑ (ΚΟ)	1,750,955,549	0.6	649.60	2.06	K		0.371	0.296	25.34	1.080	---	---	2010
ΑΤΤ	ΑΤΤΙΣΑ BANK Α.Τ.Ε. (ΚΟ)	244,885,573	0.35	80.08	0.25	K		0.327	0.209	56.46	2.878	0.00	---	2010
ΓΤΕ	ΓΕΝΙΚΗ ΤΡΑΠΕΖΑ (ΚΟ)	1,579,744,037	0.3	447.07	1.42	X		0.283	0.260	8.85	---	---	---	2010
ΕΛΛ	ΕΛΛΑΔΟΣ ΤΡΑΠΕΖΑ (ΚΟ)	19,864,886	5.6	292.01	0.93	K		14.70	12.48	17.79	0.937	---	---	---
ΕΤΕ	ΕΘΝΙΚΗ ΤΡΑΠΕΖΑ (ΚΟ)	956,090,482	5	2,629.25	8.34	K		2.75	1.62	69.75	0.611	---	---	2010
ΕΥΡΩΒ	EUROBANK EFG (ΚΟ)	552,948,427	2.22	508.71	1.61	K		0.920	0.379	142.74	0.519	---	---	---
ΚΥΠΡ	ΚΥΠΡΟΥ ΤΡΑΠΕΖΑ (ΚΟ)	899,527,638	1	1,307.33	4.15	K		0.772	0.610	37.12	0.300	0.32	0.29	2010
ΜΑΡΦΒ	MARFIN POPULAR BANK (ΚΟ)	1,611,110,558	0.85	644.44	2.04	K		0.400	0.296	35.14	0.575	---	---	2010
ΠΕΙΡ	ΠΕΙΡΑΙΩΣ ΤΡΑΠΕΖΑ (ΚΟ)	1,143,326,564	0.3	777.46	2.47	K		0.680	0.253	168.77	0.608	0.02	---	2010
ΠΡΟ	PROTON ΤΡΑΠΕΖΑ Α.Ε. (ΚΟ)	62,683,822	0.3			A	10							
ΤΒΑΝΚ	T BANK (ΚΟ)	144,688,060	0.6			A	10							
ΤΤ	ΤΑΧΥΔΡΟΜΙΚΟ ΤΑΜΙΕΥΤΗΡΙΟ (ΚΟ)	284,465,964	3.7	223.31	0.71	K		0.785	0.400	96.25	1.005	---	---	2010
Ασφάλειες Ιδιοκτησίας & Ζημιών														
1 Τίτλοι-Stocks, ΣΥΝΟΛΟ ΚΛΑΔΟΥ :		100,870,197	12.62	0.04										
ΑΣΑΣΚ	ΑΣΠΙΣ ΠΡΟΝΟΙΑ (ΚΟ)	73,366,520	0.7			A	10							
ΕΥΠΙΚ	ΕΥΡΩΠΑΪΚΗ ΠΙΣΤΗ (ΚΟ)	27,503,677	0.6	12.62	0.04	K		0.459	0.415	10.60	4.351	0.14	0.08	2010
Μεσίτες Ασφαλίσεων														
1 Τίτλοι-Stocks, ΣΥΝΟΛΟ ΚΛΑΔΟΥ :		6,000,000	1.2	0.00										
ΕΥΒΡΚ	ΓΙΟΥΡΜΠΡΟΚΕΡΣ (ΚΟ)	6,000,000	0.6	1.20	0.00	K		0.200	0.204	-1.96	46.526	---	---	2010
Εταιρείες Επενδύσεων														
2 Τίτλοι-Stocks, ΣΥΝΟΛΟ ΚΛΑΔΟΥ :		65,107,194	14.03	0.04										
ΑΙΟΛΚ	ΑΙΟΛΙΚΗ ΑΕΧ (ΚΟ)	11,178,000	1.45	10.37	0.03	K		0.928	0.950	-2.32	9.618	---	---	2010
ΑΛΤΙ	ALTIUS ΑΕΧ (ΚΟ)	5,280,000	0.8			A	10							
ΑΝΔΡΟ	ΑΝΔΡΟΜΕΔΑ ΑΕΧ (ΚΟ)	26,870,000	0.66	3.65	0.01	K		0.136	0.152	-10.53	31.329	---	---	2010
ΕΛΑΙΝ	EUROLINE ΑΕΧ (ΚΟ)	10,629,194	0.33			A	10							
ΙΝΤΕΡ	INTERINVEST ΑΕΧ (ΚΟ)	11,150,000	0.39			A	10							
Επενδυτικές Υπηρεσίες														
1 Τίτλοι-Stocks, ΣΥΝΟΛΟ ΚΛΑΔΟΥ :		65,368,563	215.72	0.68										
ΕΧΑΕ	ΕΛΛΗΝΙΚΑ ΧΡΗΜΑΤΙΣΤΗΡΙΑ (ΚΟ)	65,368,563	0.87	215.72	0.68	K		3.30	2.89	14.19	0.599	0.50	0.34	2010
Συμμετοχές & Ανάπτυξη Ακίνητης Περιουσίας														
8 Τίτλοι-Stocks, ΣΥΝΟΛΟ ΚΛΑΔΟΥ :		205,717,635	230.51	0.73										
ΒΑΛΚ	ΒΑΛΚΑΝ ΑΚΙΝΗΤΑ (ΚΟ)	20,121,710	1.21	6.88	0.02	K		0.342	0.379	-9.76	22.665	---	---	2010
ΒΩΒΟΣ	ΒΩΒΟΣ ΜΠΑΜΠΗΣ (ΚΟ)	33,930,000	0.3	16.42	0.05	K		0.484	0.440	10.00	1.006	---	---	2010
ΕΛΒΙΟ	ΕΛΒΙΕΜΕΚ (ΚΟ)	7,085,888	1.47	26.22	0.08	E		3.70	3.70	0.00	---	---	---	2010
ΚΑΜΠ	REDS (ΚΟ)	57,434,884	1.31	44.74	0.14	K		0.779	0.575	35.48	9.474	---	---	2010
ΚΕΚΡ	ΚΕΚΡΟΨ (ΚΟ)	3,300,689	0.35	10.13	0.03	K		3.07	1.69	81.66	13.910	---	---	2010
ΚΕΡΑΛ	ΚΕΡΑΜΕΙΑ-ΑΛΜΑΤΙΝΗ (ΚΟ)	24,619,524	0.5	9.21	0.03	E		0.374	0.374	0.00	---	---	---	2010
ΛΑΜΔΑ	LAMDA DEVELOPMENT(ΚΟ)	44,257,000	0.3	112.41	0.36	K		2.54	2.50	1.60	6.343	0.11	0.08	2010
ΠΑΣΑΛ	PASAL Α.Ε. (ΚΟ)	14,967,940	0.5	4.49	0.01	K		0.300	0.240	25.00	28.049	---	---	2010
Υπηρεσίες Ακίνητης Περιουσίας														
1 Τίτλοι-Stocks, ΣΥΝΟΛΟ ΚΛΑΔΟΥ :		14,000,000	106.4	0.34										
ΑΣΤΑΚ	ALPHA ΑΣΤΙΚΑ ΑΚΙΝΗΤΑ (ΚΟ)	14,000,000	3.8	106.40	0.34	X		7.60	7.60	0.00	---	0.32	0.22	2010
Ε.Ε.Α.Π. Βιομηχανικών & Επαγγελματικών Χώρων														
2 Τίτλοι-Stocks, ΣΥΝΟΛΟ ΚΛΑΔΟΥ :		67,228,240	55.8	0.18										
ΜΙΓΡΕ	MIG REAL ESTATE (ΚΟ)	12,340,000	3	21.22	0.07	K		1.72	2.49	-30.92	18.743	---	---	2011
ΤΡΑΣΤΟΡ	TRASTOR Α.Ε.Ε.Α.Π. (ΚΟ)	54,888,240	1.13	34.58	0.11	K		0.630	0.647	-2.63	5.283	---	---	2010
Εξειδικευμένες Ε.Ε.Α.Π.														
1 Τίτλοι-Stocks, ΣΥΝΟΛΟ ΚΛΑΔΟΥ :		61,000,000	231.8	0.74										
ΕΥΠΡΟ	EUROBANK PROPERTIES ΑΕΕΑΠ (ΚΟ)	61,000,000	2.13	231.80	0.74	K		3.80	3.80	0.00	2.287	---	---	---
Εξειδικευμένες Χρηματοοικονομικές Υπηρεσίες														
4 Τίτλοι-Stocks, ΣΥΝΟΛΟ ΚΛΑΔΟΥ :		1,072,815,513	386.06	1.22										
ΚΟΥΜ	ΚΟΥΜΠΑΣ ΣΥΜΜΕΤΟΧΩΝ (ΚΟ)	17,544,600	0.6	2.47	0.01	E		0.141	0.036	291.67	---	---	---	2010
ΜΙΓ	MARFIN INVESTMENT GROUP (ΚΟ)	770,328,185	0.54	323.54	1.03	K		0.420	0.369	13.82	0.544	---	---	2010
ΠΑΡΝ	ΠΑΡΝΑΣΣΟΣ (ΚΟ)	20,210,127	1.53	6.31	0.02	K		0.312	0.247	26.32	7.946	---	---	2010
ΣΙΕΝΣ	SCIENS ΣΥΜΜΕΤΟΧΩΝ (ΚΟ)	264,732,601	0.6	53.74	0.17	K		0.203	0.194	4.64	2.586	---	---	2010
Σταθερή Τηλεφωνία														
1 Τίτλοι-Stocks, ΣΥΝΟΛΟ ΚΛΑΔΟΥ :		506,925,989	1,387.13	4.40										
ΛΑΝΕΤ	LAN-NET (ΚΟ)	16,775,600	3.25			A	10							
ΟΤΕ	ΟΤΕ (ΚΟ)	490,150,389	2.39	1,387.13	4.40	K		2.83	2.88	-1.74	0.466	0.31	0.12	2010

P/E	προ φόρων before tax	μετά φόρων after tax	Μέρισμα / Προμήρισμα 2008 Dividend / Interim Dividend 2008	Μέρισμα / Προμήρισμα 2009 Dividend / Interim Dividend 2009	Μερίσματα/δόση Dividend Yield (%) (1,4)	Διακινούμενες Τιμών Ιανουαρίου Monthly Price in January		Διακινούμενες Τιμών από 1/1/2011 Price Range since 1.1.2011		Αξία Συναλλαγών Value of Transactions (€)	Συναλλαγές σε Τεμάχια Shares Transactions in Items (7)	Αριθμός Πράξεων Number of Trades	Μηνιαία Ευορασιμότητα Monthly Marketability (%)	Securities (1)
						Κατώτερη Low	Ανώτερη High	Κατώτερη Low	Ανώτερη High					
Banks														
										568,357,477.93	645,937,660	266,841	6.60	: TOTAL OF SECTOR
17.7	---	---	---	---	---	0.42	1.56	0.42	1.56	110,925,087.14	126,946,155	53,607	23.76	ALPHA BANK (CR)
---	---	---	---	---	---	0.21	0.39	0.21	0.39	6,917,550.66	25,240,587	10,732	1.44	ATE (CR)
**	---	---	---	---	---	0.18	0.36	0.18	0.36	549,842.63	2,043,661	1,730	0.83	ATTICA BANK S.A. (CR)
---	---	---	---	---	---	0.26	0.35	0.26	0.35	540,675.50	1,899,056	1,146	0.12	GENIKI BANK (CR)
---	---	1.98	---	13.44	11.36	15.97	11.36	15.97	2,670,738.03	200,770	4,252	1.01	BANK OF GREECE (CR)	
---	---	---	---	---	---	1.29	2.79	1.29	2.79	276,384,041.70	142,405,838	78,293	14.89	NATIONAL BANK (CR)
---	---	---	---	---	---	0.29	0.95	0.29	0.95	50,985,223.75	85,229,920	35,564	15.41	EUROBANK EFG (CR)
1.7	1.9	0.06	---	11.87	0.47	0.77	0.47	0.77	65,109,129.54	114,327,545	30,905	12.71	BANK OF CYPRUS (CR)	
5.5	6.1	---	---	---	---	0.23	0.40	0.23	0.40	23,303,639.28	76,437,682	17,286	4.74	MARFIN POPULAR BANK (CR)
79.4	---	---	---	---	---	0.22	0.69	0.22	0.69	22,591,275.87	56,849,778	21,756	4.97	PIRAEUS BANK (CR)
---	---	---	---	---	---	---	---	---	---	---	---	---	---	PROTON BANK S.A. (CR)
---	---	---	---	---	---	---	---	---	---	---	---	---	---	T BANK (CR)
---	---	---	---	---	---	0.33	0.80	0.33	0.80	8,380,273.83	14,356,668	11,570	5.05	TT HELLENIC POSTBANK (CR)
Property & Casualty Insurance														
										63,192.62	150,518	281	0.15	: TOTAL OF SECTOR
3.2	6.1	0.04	---	8.71	0.36	0.46	0.36	0.46	63,192.62	150,518	281	0.55	ASPIA PRONIA GEN. INSUR. (CR)	
---	---	---	---	---	---	---	---	---	---	---	---	---	---	EUROPEAN RELIANCE INSUR. (CR)
Insurance Brokers														
										106.00	500	3	0.01	: TOTAL OF SECTOR
---	---	---	---	---	---	0.20	0.23	0.20	0.23	106.00	500	3	0.01	EUROBROKERS S.A. (CR)
Equity Investment Instruments														
										31,013.15	76,006	159	0.12	: TOTAL OF SECTOR
---	---	---	---	---	---	0.84	1.00	0.84	1.00	24,167.51	26,874	96	0.24	AEOLIAN INVESTMENT FUND (CR)
---	---	---	---	---	---	---	---	---	---	---	---	---	---	ALTIUS INV. FUND SA (CR)
---	---	---	---	---	---	0.08	0.16	0.08	0.16	6,845.64	49,132	63	0.18	ANDROMEDA SA (CR)
---	---	---	---	---	---	---	---	---	---	---	---	---	---	EUROLINE INVESTMENTS SA (CR)
---	---	---	---	---	---	---	---	---	---	---	---	---	---	INTERINVEST INT. INV. SA (CR)
Investment Services														
										23,159,734.00	8,464,977	11,462	12.95	: TOTAL OF SECTOR
6.5	9.7	0.15	---	4.55	2.46	3.43	2.46	3.43	23,159,734.00	8,464,977	11,462	12.95	HELLENIC EXCHANGES (CR)	
Real Estate Holding & Development														
										4,261,237.31	8,035,162	8,263	3.91	: TOTAL OF SECTOR
---	---	---	---	---	---	0.24	0.38	0.24	0.38	23,992.73	70,714	129	0.35	BALKAN R.E. (CR)
---	---	---	---	---	---	0.39	0.54	0.39	0.54	3,334,665.88	7,470,723	6,713	22.02	BABIS VOVOS SA (CR)
---	---	---	---	---	---	3.70	3.70	3.70	3.70	0.00	0	0	0.00	ELVIEMEK (CR)
---	---	---	---	---	---	0.53	0.92	0.53	0.92	73,106.36	108,887	299	0.19	REDS S.A. (CR)
---	---	---	---	---	---	1.42	3.26	1.42	3.26	224,235.47	91,335	646	2.77	KEKROPS SA (CR)
---	---	---	---	---	---	0.37	0.37	0.37	0.37	67.32	180	1	0.00	KERAMIA-ALLATINI (CR)
23.2	33.2	---	---	---	---	1.91	2.63	1.91	2.63	592,566.47	236,716	346	0.53	LAMDA DEVELOPMENT SA (CR)
---	---	---	---	---	---	0.17	0.31	0.17	0.31	12,603.08	56,607	129	0.38	PASAL DEVELOPMENT S.A. (CR)
Real Estate Services														
										44,589.20	5,897	43	0.04	: TOTAL OF SECTOR
23.9	34.4	---	---	---	---	6.46	7.60	6.46	7.60	44,589.20	5,897	43	0.04	ALPHA REAL ESTATE SA (CR)
Industrial & Office REITs														
										48,091.59	70,871	187	0.11	: TOTAL OF SECTOR
---	---	0.15	---	8.72	1.48	2.71	1.48	2.71	5,646.01	2,927	61	0.02	MIG REAL ESTATE (CR)	
---	---	0.10	---	15.87	0.58	0.68	0.58	0.68	42,445.58	67,944	126	0.12	TRASTOR REAL EST. INV. CO.(CR)	
Specialty REITs														
										871,302.22	235,163	734	0.39	: TOTAL OF SECTOR
---	---	0.54	---	14.11	3.51	4.00	3.51	4.00	871,302.22	235,163	734	0.39	EUROBANK PROPERTIES REIC (CR)	
Specialty Finance														
										12,724,706.77	34,691,845	12,823	3.23	: TOTAL OF SECTOR
---	---	---	---	---	---	0.04	0.14	0.04	0.14	6,236.51	73,307	53	0.42	KOYMBAS SYNERGY GROUP (CR)
---	---	---	---	---	---	0.33	0.44	0.33	0.44	12,114,414.82	31,776,094	12,049	4.13	MARFIN INVESTMENT GROUP (CR)
---	---	---	---	---	---	0.23	0.34	0.23	0.34	87,786.89	288,537	418	1.43	PARNASOS ENTERP. (CR)
---	---	---	---	---	---	0.19	0.21	0.19	0.21	516,268.55	2,553,907	303	0.96	SCIENS INTL HOLDINGS SA (CR)
Fixed Line Telecommunications														
										45,615,265.85	15,625,861	18,951	3.08	: TOTAL OF SECTOR
---	---	---	---	---	---	---	---	---	---	---	---	---	---	LAN-NET (CR)
9.1	22.8	0.12	---	4.17	2.67	3.26	2.67	3.26	45,615,265.85	15,625,861	18,951	3.19	OTE (CR)	

Σύμβολο ΟΑΣΗΣ OASHS Code	Χρεόγραφο (1)	Αριθμός Εισηγμένων Χρεογράφων Number of Listed Securities (Λ)	Ονομαστική Αξία Nominal Value	Χρημ/κή Αξία (Εκστ. Ευρώ) Market Capitalisation (Million Euro)(***)	% στη Συνολική Χρημ/κή Αξία% in Total Market Capitalisation	Κατηγορία - Category (\$)	No Σημείωσης - Note Nr	Τιμή Κλεισίματος Closing Price	Τιμή Κλεισίματος Πρ. Μήνα Previous Month Closing Price	% Μεταβολή Μηνός Monthly Price Change	% Spread Μηνός Monthly Spread	Κέρδη ανά Μετοχή Profits per Share	προ φόρων before tax	μετά φόρων after tax	Έτος χρήσης Fiscal year
-----------------------------	---------------	---	----------------------------------	--	---	------------------------------	------------------------	-----------------------------------	---	---	----------------------------------	---	-------------------------	----------------------------	----------------------------

Εξοπλισμός Τηλεπικοινωνιών															
3 Τίτλοι-Stocks, ΣΥΝΟΛΟ ΚΛΑΔΟΥ :		149,049,836		38.4	0.12										
ΙΝΤΚΑ	INTRACOM HOLDINGS (ΚΟ)	133,026,017	1.41	28.07	0.09	K		0.211	0.167	26.35	1.242	---	---	---	2010
ΜΑΡΑΚ	ΜΑΡΑΚ ΗΛΕΚΤΡΟΝΙΚΗ (ΚΟ)	9,567,289	0.3	2.07	0.01	E		0.216	0.216	0.00	---	---	---	---	2010
ΣΠΕΙΣ	SPACE HELLAS (ΚΟ)	6,456,530	1.6	8.26	0.03	K		1.28	1.43	-10.49	27.803	0.01	---	---	2010
Διυλιστήρια															
1 Τίτλοι-Stocks, ΣΥΝΟΛΟ ΚΛΑΔΟΥ :		110,782,980		659.16	2.09										
ΜΟΗ	ΜΟΤΟΡ ΟΙΛ (ΚΟ)	110,782,980	0.95	659.16	2.09	K		5.95	5.92	0.51	0.356	1.14	0.74	---	2010
Καθετοποιημένες Εταιρ. Πετρελαίου & Φυσικού Αερίου															
2 Τίτλοι-Stocks, ΣΥΝΟΛΟ ΚΛΑΔΟΥ :		329,463,315		1,778.74	5.64										
ΕΛΙΝ	ΕΛΙΝΟΙΛ (ΚΟ)	23,828,130	0.5	15.23	0.05	K		0.639	0.661	-3.33	25.884	0.13	0.08	---	2010
ΕΛΠΕ	ΕΛΛΗΝΙΚΑ ΠΕΤΡΕΛΑΙΑ (ΚΟ)	305,635,185	2.18	1,763.52	5.60	K		5.77	6.37	-9.42	0.460	0.81	0.50	---	2010
Συμβατικός Ηλεκτρισμός															
1 Τίτλοι-Stocks, ΣΥΝΟΛΟ ΚΛΑΔΟΥ :		232,000,000		923.36	2.93										
ΔΕΗ	ΔΕΗ (ΚΟ)	232,000,000	4.6	923.36	2.93	K		3.98	3.80	4.74	0.379	3.13	2.36	---	2010
Υδρευση															
2 Τίτλοι-Stocks, ΣΥΝΟΛΟ ΚΛΑΔΟΥ :		142,800,000		472.11	1.50										
ΕΥΑΠΣ	ΕΥΑΘ (ΚΟ)	36,300,000	1.12	127.05	0.40	K		3.50	3.20	9.38	2.549	0.58	0.34	---	2010
ΕΥΔΑΠ	ΕΥΔΑΠ (ΚΟ)	106,500,000	0.6	345.06	1.09	K		3.24	3.10	4.52	2.112	0.28	0.11	---	2010
Βασικά Χημικά															
1 Τίτλοι-Stocks, ΣΥΝΟΛΟ ΚΛΑΔΟΥ :		26,730,187		15.34	0.05										
ΕΛΤΟΝ	ΕΛΤΟΝ (ΚΟ)	26,730,187	0.6	15.34	0.05	K		0.574	0.570	0.70	3.686	0.12	0.07	---	2010
Εξειδικευμένα Χημικά															
7 Τίτλοι-Stocks, ΣΥΝΟΛΟ ΚΛΑΔΟΥ :		228,956,034		273.24	0.87										
ΔΑΙΟΣ	ΔΑΙΟΣ ΠΛΑΣΤΙΚΑ (ΚΟ)	15,000,000	0.3	88.35	0.28	K		5.89	5.50	7.09	24.502	0.01	0.00	---	2010
ΔΡΟΥΚ	ΝΤΡΟΥΦΑΡΜΠΕΝ ΕΛΛΑΣ (ΚΟ)	15,492,480	0.37	5.08	0.02	K		0.328	0.344	-4.65	32.505	---	---	---	2010
ΕΔΡΙΠ	EURODRIP (ΚΟ)	44,448,600	0.6	30.67	0.10	K		0.690	0.647	6.65	10.442	0.00	---	---	2010
ΠΕΤΖΚ	ΠΕΤΖΕΤΑΚΙΣ Α. (ΚΟ)	25,583,146	0.3			A	10								
ΠΛΑΘ	ΠΛΑΣΤΙΚΑ ΘΡΑΚΗΣ (ΚΟ)	45,949,500	0.5	22.24	0.07	K		0.484	0.465	4.09	4.183	---	---	---	2010
ΠΛΑΚΡ	ΠΛΑΣΤΙΚΑ ΚΡΗΤΗΣ (ΚΟ)	27,379,200	0.33	108.42	0.34	K		3.96	3.91	1.28	5.943	0.36	0.25	---	2010
ΣΑΙΚΑ	CYCLON ΕΛΛΑΣ (ΚΟ)	26,664,840	0.47	7.73	0.02	K		0.290	0.304	-4.61	6.830	0.08	0.06	---	2010
ΣΠΥΡ	ΣΠΥΡΟΥ ΑΓΡ. ΟΙΚ. (ΚΟ)	28,438,268	0.3	10.75	0.03	K		0.378	0.375	0.80	33.118	---	---	---	2010
Αλουμίνιο															
4 Τίτλοι-Stocks, ΣΥΝΟΛΟ ΚΛΑΔΟΥ :		193,326,851		167.47	0.53										
ΑΛΚΟ	ΑΛΚΟ ΕΛΛΑΣ (ΚΟ)	17,200,576	1.25	4.47	0.01	K		0.260	0.298	-12.75	18.083	---	---	---	2010
ΑΛΜΥ	ΑΛΟΥΜΥΛ (ΚΟ)	22,016,250	0.37	7.02	0.02	K		0.319	0.245	30.20	5.591	---	---	---	2010
ΕΛΒΑ	ΕΛΒΑΛ (ΚΑ)	124,100,815	0.3	148.92	0.47	K		1.20	1.19	0.84	3.312	0.09	0.08	---	2010
ΕΤΕΜ	ΕΤΕΜ (ΚΑ)	30,009,210	0.31	7.05	0.02	K		0.235	0.220	6.82	4.309	---	---	---	2010
Μη Σιδηρούχα Μέταλλα															
2 Τίτλοι-Stocks, ΣΥΝΟΛΟ ΚΛΑΔΟΥ :		218,195,489		422.03	1.34										
ΜΥΤΙΛ	ΜΥΤΙΛΗΝΑΙΟΣ (ΚΟ)	116,915,862	1.07	371.79	1.18	K		3.18	3.13	1.60	0.463	---	---	---	2010
ΧΑΚΟΡ	ΧΑΛΚΟΡ (ΚΑ)	101,279,627	0.38	50.23	0.16	K		0.496	0.430	15.35	3.825	---	---	---	2010
Χάλυβας															
9 Τίτλοι-Stocks, ΣΥΝΟΛΟ ΚΛΑΔΟΥ :		335,719,086		229.	0.73										
ΕΑΣΤΡ	ΕΛΑΣΤΡΟΝ (ΚΟ)	18,648,000	1	9.42	0.03	K		0.505	0.408	23.77	4.854	0.03	0.01	---	2010
ΚΟΡΔΕ	ΚΟΡΔΕΛΟΥ Χ. ΑΦΟΙ (ΚΟ)	21,224,340	0.42	6.16	0.02	K		0.290	0.258	12.40	24.863	---	---	---	2010
ΛΕΒΚ	ΛΕΒΕΝΤΕΡΗΣ Ν. (ΚΑ)	8,321,682	0.67	4.92	0.02	K		0.363	0.349	4.01	35.496	---	---	---	2010
ΛΕΒΠ	ΛΕΒΕΝΤΕΡΗΣ Ν. (ΠΑ)	2,160,524	0.67			K		0.879	0.887	-0.90	31.816	---	---	---	2010
ΜΠΤΚ	ΜΠΗΤΡΟΣ ΣΥΜΜΕΤΟΧΙΚΗ (ΚΟ)	15,842,391	1.51	7.45	0.02	K		0.470	0.479	-1.88	31.280	---	---	---	2010
ΣΙΔΕ	ΣΙΔΕΝΟΡ (ΚΟ)	96,243,908	0.41	113.57	0.36	K		1.18	1.02	15.69	2.211	---	---	---	2010
ΣΙΔΑΜ	ΣΙΔΑΜ (ΚΟ)	10,000,000	1.35	5.04	0.02	K		0.504	0.500	0.80	17.272	---	---	---	2010
ΣΩΛΚ	ΣΩΛΓΕΙΑ ΚΟΡΙΝΘΟΥ (ΚΟ)	124,170,201	0.78	78.35	0.25	K		0.631	0.535	17.94	0.899	0.01	---	---	2010
ΤΖΚΑ	ΤΖΙΡΑΚΙΑΝ ΠΡΟΦΙΛ (ΚΑ)	12,700,000	0.45	4.10	0.01	K		0.323	0.229	41.05	36.362	---	---	---	2010
ΧΑΛΥΒ	ΧΑΛΥΒΔΟΦΥΛΛΩΝ (ΚΟ)	26,408,040	0.3			A	10								
Ορυχεία															
2 Τίτλοι-Stocks, ΣΥΝΟΛΟ ΚΛΑΔΟΥ :		51,579,387		241.36	0.77										
ΑΡΒΑ	S & B ΒΙΟΜΗΧ. ΟΡΥΚΤΑ (ΚΟ)	51,110,687	1	238.69	0.76	K		4.67	4.10	13.90	3.662	---	---	---	2010
ΜΕΡΚΟ	MERMEREN KOMB. A.D. PR. (ΕΛΠ)	468,700	---	2.67	0.01	K		5.70	5.13	11.11	5.464	19.88	19.27	---	2010
Οικοδομικά Υλικά & Εξαρτήματα															
12 Τίτλοι-Stocks, ΣΥΝΟΛΟ ΚΛΑΔΟΥ :		459,752,602		1,221.7	3.88										
ΑΚΡΙΤ	ΑΚΡΙΤΑΣ (ΚΟ)	13,000,000	1	6.25	0.02	K		0.481	0.292	64.73	30.991	---	---	---	2010
ΒΕΤΑΝ	ΒΕΤΑΝΕΤ (ΚΟ)	21,676,536	0.64			A	10								
ΒΙΟΣΚ	UNIBIOS (ΚΟ)	91,770,944	0.3	4.59	0.01	K		0.050	0.037	35.14	21.880	---	---	---	2010
ΗΡΑΚ	ΗΡΑΚΛΗΣ ΑΓΕΤ (ΚΟ)	71,082,707	2.68	115.86	0.37	X		1.63	1.93	-15.54	---	---	---	---	2010

P/E		Μέρισμα / Προμήρισμα 2008 Dividend / Interim Dividend 2008		Μέρισμα / Προμήρισμα 2009 Dividend / Interim Dividend 2009		Μερίσματα (1,4) Dividend Yield (%)		Διακινούμενες Τιμών Ιανουαρίου Monthly Price in January		Διακινούμενες Τιμών από 1/1/2011 Price Range since 1.1.2011		Αξία Συναλλαγών Value of Transactions (€)		Συναλλαγές σε Τεμάχια Shares Transactions in Items (7)		Αριθμός Πράξεων Number of Trades		Μηνιαία Ευρεσιμότητα Monthly Marketability (%)		Securities (1)	
πρo φόρων before tax	μετ φόρων after tax					Κατώτερη Low	Ανώτερη High	Κατώτερη Low	Ανώτερη High												
Telecommunications Equipment																					
										996,254.44		5,501,015		2,892		3.69		: TOTAL OF SECTOR			
---	---	---	---	---	---	0.14	0.21	0.14	0.21	994,215.64	5,499,215	2,875	4.13	INTRACOM HOLDINGS (CR)							
---	---	---	---	---	---	0.22	0.22	0.22	0.22	0.00	0	0	0.00	MARAC ELECTRONICS (CR)							
93.9	---	---	---	---	---	0.84	1.43	0.84	1.43	2,038.80	1,800	17	0.03	SPACE HELLAS SA (CR)							
Exploration & Production																					
										19,187,065.15		3,554,896		11,378		3.21		: TOTAL OF SECTOR			
5.2	8.0	0.25	---	4.20	4.89	6.01	4.89	6.01	6.01	19,187,065.15	3,554,896	11,378	3.21	MOTOR OIL (CR)							
Integrated Oil & Gas																					
										11,475,328.23		1,945,775		7,241		0.59		: TOTAL OF SECTOR			
5.0	7.7	---	---	---	0.38	0.70	0.38	0.70	0.70	20,911.69	41,084	190	0.17	ELINOIL S.A. (CR)							
7.1	11.5	0.45	---	7.80	5.65	6.44	5.65	6.44	6.44	11,454,416.54	1,904,691	7,051	0.62	HELLENIC PETROLEUM (CR)							
Conventional Electricity																					
										45,295,259.75		13,052,169		23,306		5.63		: TOTAL OF SECTOR			
1.3	1.7	0.79	---	19.85	3.08	4.00	3.08	4.00	4.00	45,295,259.75	13,052,169	23,306	5.63	PPC (CR)							
Water																					
										1,882,377.05		594,009		2,084		0.42		: TOTAL OF SECTOR			
6.1	10.2	0.11	---	3.26	2.75	3.50	2.75	3.50	3.50	423,401.65	133,142	677	0.37	THESSALONIKA WATER & SEWERAGE							
11.6	30.4	0.04	---	1.23	2.95	3.33	2.95	3.33	3.33	1,458,975.40	460,867	1,407	0.43	EYDAP S.A. (CR)							
Commodity Chemicals																					
										41,072.71		73,281		450		0.27		: TOTAL OF SECTOR			
4.7	7.7	---	---	---	0.52	0.63	0.52	0.63	0.63	41,072.71	73,281	450	0.27	ELTON SA (CR)							
Specialty Chemicals																					
										661,046.53		638,203		1,186		0.28		: TOTAL OF SECTOR			
**	**	---	---	---	4.41	6.16	4.41	6.16	6.16	57,445.46	9,823	36	0.07	DAIOS PLASTICS SA (CR)							
---	---	---	---	---	0.25	0.34	0.25	0.34	0.34	4,584.57	13,670	12	0.09	DRUCKFARBEN HELLAS (CR)							
**	---	---	---	---	0.56	0.90	0.56	0.90	0.90	60,236.40	88,053	120	0.20	EURODRIP SA (CR)							
---	---	---	---	---	---	---	---	---	---	---	---	---	---	PETZETAKIS SA (CR)							
---	---	0.04	---	7.44	0.40	0.50	0.40	0.50	0.50	111,476.94	242,196	469	0.53	THRACE PLASTICS SA (CR)							
11.0	16.1	---	---	---	3.69	4.30	3.69	4.30	4.30	371,592.97	95,785	143	0.35	CRETE PLASTICS SA (CR)							
3.6	4.6	---	---	---	0.26	0.34	0.26	0.34	0.34	51,753.10	176,816	266	0.66	CYCLON HELLAS SA (CR)							
---	---	---	---	---	0.26	0.40	0.26	0.40	0.40	3,957.09	11,860	140	0.04	SPIROY AGRICULTURE SA (CR)							
Aluminum																					
										612,988.41		810,080		1,546		0.42		: TOTAL OF SECTOR			
---	---	---	---	---	0.19	0.37	0.19	0.37	0.37	18,467.49	63,372	177	0.37	ALCO HELLAS SA (CR)							
---	---	---	---	---	0.23	0.33	0.23	0.33	0.33	4,595.33	16,980	75	0.08	ALUMIL (CR)							
13.0	15.7	---	---	---	1.04	1.30	1.04	1.30	1.30	524,609.61	439,700	827	0.35	ELVAL SA. (CB)							
---	---	---	---	---	0.20	0.25	0.20	0.25	0.25	65,315.98	290,028	467	0.97	ETEM SA (CB)							
Nonferrous Metals																					
										24,685,050.49		8,784,862		17,225		4.03		: TOTAL OF SECTOR			
---	---	---	---	---	2.53	3.25	2.53	3.25	3.25	24,460,770.29	8,301,594	16,303	7.10	MYTILINEOS HOLDINGS (CR)							
---	---	---	---	---	0.39	0.53	0.39	0.53	0.53	224,280.20	483,268	922	0.48	HALKOR SA (CB)							
Steel																					
										3,946,025.99		6,545,488		8,333		1.95		: TOTAL OF SECTOR			
17.4	36.6	---	---	---	0.35	0.53	0.35	0.53	0.53	257,019.18	549,972	814	2.95	ELASTRON (CR)							
---	---	---	---	---	0.18	0.35	0.18	0.35	0.35	32,000.83	110,563	271	0.52	KORDELLOS BROS SA (CR)							
---	---	---	---	---	0.31	0.36	0.31	0.36	0.36	1,959.45	5,784	15	0.07	N. LEVEDERIS SA (CB)							
---	---	0.04	---	4.95	0.88	0.89	0.88	0.89	0.89	5,530.16	6,259	14	0.29	N. LEVEDERIS SA (PB)							
---	---	---	---	---	0.31	0.52	0.31	0.52	0.52	13,536.78	35,821	124	0.23	BITROS HOLDING SA (CR)							
---	---	---	---	---	0.84	1.23	0.84	1.23	1.23	815,417.98	772,050	1,923	0.80	SIDENOR (CR)							
---	---	---	---	---	0.45	0.60	0.45	0.60	0.60	10,949.23	20,947	74	0.21	SIDMA SA (CR)							
77.4	---	---	---	---	0.45	0.67	0.45	0.67	0.67	2,807,816.05	5,036,537	5,087	4.06	CORINTH PIPEWORKS SA (CR)							
---	---	---	---	---	0.18	0.32	0.18	0.32	0.32	1,796.33	7,555	11	0.06	GIRAKIAN PROFIL SA (CB)							
---	---	---	---	---	---	---	---	---	---	---	---	---	---	SHEET STEEL SA (CR)							
General Mining																					
										1,646,516.77		361,412		857		0.70		: TOTAL OF SECTOR			
---	---	---	---	---	3.98	5.10	3.98	5.10	5.10	1,580,733.44	348,671	508	0.68	S & B IND. MINERALS (CR)							
0.3	0.3	1.06	---	18.52	4.69	5.72	4.69	5.72	5.72	65,783.33	12,741	349	2.72	MERMEREN KOMB. A.D. PR. (GDR)							
Building Materials & Fixtures																					
										12,505,805.21		1,874,311		5,632		0.41		: TOTAL OF SECTOR			
---	---	---	---	---	0.24	0.53	0.24	0.53	0.53	664.21	2,202	61	0.02	AKRITAS SA (CR)							
---	---	---	---	---	---	---	---	---	---	---	---	---	---	BETANET (CR)							
---	---	---	---	---	0.03	0.06	0.03	0.06	0.06	16,580.40	393,489	176	0.43	UNIBIOS (CR)							
---	---	---	---	---	1.52	1.93	1.52	1.93	1.93	181,623.05	113,417	213	0.16	HERACLES GEN.CEMENT CO. (CR)							

Σύμβολο ΟΑΣΗΣ OASHS Code	Χρeούγραφα (1)	Αριθμός Εισηγμένων Χρeούγραφων Number of Listed Securities (Λ)	Ονομασκή Αξία Nominal Value	Χρημ/κή Αξία (Εκατ. Ευρώ) Market Capitalisation (Million Euro)(**)	% στη Συνολική Χρημ/ακή Αξία% in Total Market Capitalisation	Κατηγορία - Category (\$)	No Σημείωσης - Note Nr	Τιμή Κλεισίματος Closing Price	Τιμή Κλεισίματος Πρ. Μηνά Previous Month Closing Price	% Μεταβολή Μηνός % Monthly Price Change	% Spread Μηνός % Monthly Spread	Κέρδη ανά Μετοχή Profits per Share	Ετος χρήσης Fiscal year	
		προ φόρων before tax	μετά φόρων after tax											
Οικοδομικά Υλικά & Εξαρτήματα (Συνέχεια)														
ΙΚΤΙΝ	ΙΚΤΙΝΟΣ ΕΛΛΑΣ (ΚΟ)	28,580,100	0.4	22.86	0.07	K		0.800	0.859	-6.87	4.995	0.08	0.05	2010
ΚΥΡΜ	ΚΥΡΙΑΚΙΔΗΣ Η.- F.H.L. (ΚΟ)	23,416,001	1.1	11.97	0.04	K		0.511	0.465	9.89	7.252	0.14	0.01	2010
ΜΑΘΙΟ	ΜΑΘΙΟΣ ΠΥΡΙΜΑΧΑ (ΚΟ)	9,819,370	0.67	4.03	0.01	K		0.410	0.273	50.18	41.640	---	---	2010
ΜΟΝΤΑ	ΒΑΡΒΕΡΗΣ Ν. - ΜΟΔΑ ΒΑΓΝΟ (ΚΟ)	18,810,000	0.44	6.73	0.02	K		0.358	0.369	-2.98	28.354	---	---	2010
ΞΥΛΑΚ	ΙΝΤΕΡΓΟΥΝΤ-ΞΥΛΕΜΠΟΡΙΑ (ΚΟ)	34,176,280	0.4	6.63	0.02	K		0.175	0.202	-13.37	23.708	---	---	2010
ΞΥΛΠ	ΙΝΤΕΡΓΟΥΝΤ-ΞΥΛΕΜΠΟΡΙΑ (ΠΟ)	2,566,836	0.44			K		0.251	0.308	-18.51	34.277	---	---	2010
ΣΕΛΑΜΚ	ΣΕΛΑΜΑΝ (ΚΟ)	60,221,300	0.4	6.62	0.02	X		0.110	0.170	-35.29	---	---	---	2010
ΤΙΤΚ	ΤΙΤΑΝ (ΚΟ)	77,063,568	4	1,036.16	3.29	K		12.81	11.59	10.55	0.801	0.47	0.25	2010
ΤΙΤΠ	ΤΙΤΑΝ (ΠΟ)	7,568,960	4			K		6.47	5.18	24.90	13.218	0.47	0.25	2010
Κατασκευές														
16 Τίτλοι-Stocks, ΣΥΝΟΛΟ ΚΛΑΔΟΥ :		782,275,552		455.18		1.44								
ΑΒΑΞ	J. & P. - ΑΒΑΞ (ΚΟ)	77,654,850	0.58	57.39	0.18	K		0.739	0.617	19.77	2.411	0.13	0.06	2010
ΑΕΓΕΚ	ΑΕΓΕΚ (ΚΟ)	33,301,715	0.32	3.86	0.01	E		0.116	0.086	34.88	---	0.00	0.00	2010
ΑΘΗΝΑ	ΑΘΗΝΑ (ΚΟ)	49,152,904	0.8	7.32	0.02	X		0.149	0.146	2.05	---	0.04	0.01	2010
ΑΤΤΙΚ	ΑΤΤΙ - ΚΑΤ (ΚΟ)	81,644,555	0.3	1.71	0.01	E		0.021	0.026	-19.23	---	---	---	2010
ΒΙΟΤ	ΒΙΟΤΕΡ (ΚΟ)	17,579,754	4.16	3.43	0.01	K		0.195	0.118	65.25	20.609	---	---	2010
ΓΕΚΤΕΡΝ	ΓΕΚ ΤΕΡΝΑ (ΚΟ)	85,882,688	0.57	74.29	0.24	K		0.865	0.607	42.50	0.787	0.05	0.05	2010
ΔΙΕΚΑ	ΔΙΕΚΑΤ (ΚΟ)	17,894,046	0.59			A	10							
ΔΟΜΙΚ	ΔΟΜΙΚΗ ΚΡΗΤΗΣ (ΚΟ)	15,878,748	0.48	8.70	0.03	K		0.548	0.699	-21.60	2.823	---	---	2010
ΕΔΡΑ	ΕΔΡΑΣΗ - ΨΑΛΛΙΔΑΣ Χ. (ΚΟ)	7,847,611	1.2	0.81	0.00	E		0.103	0.048	114.58	---	---	---	2010
ΕΚΤΕΡ	ΕΚΤΕΡ (ΚΟ)	11,250,000	0.56	5.00	0.02	K		0.444	0.380	16.84	25.858	---	---	2010
ΕΛΛΑΚΤΩ	ΕΛΛΑΚΤΩΡ (ΚΟ)	177,001,313	1.03	242.49	0.77	K		1.37	1.21	13.22	1.058	0.05	0.03	2010
ΙΝΚΑΤ	ΙΝΤΡΑΚΑΤ (ΚΟ)	23,154,250	1.36	10.19	0.03	K		0.440	0.341	29.03	2.774	0.17	0.10	2010
ΚΛΜ	ΚΛΟΥΚΙΝΑΣ - ΛΑΠΠΑΣ (ΚΟ)	40,219,218	0.3	15.00	0.05	K		0.373	0.378	-1.32	13.723	---	---	2010
ΜΕΣΟΧ	ΜΕΣΟΧΩΡΙΤΗ ΑΦΟΙ (ΚΟ)	22,000,000	0.44			A	10							
ΜΗΧΚ	ΜΗΧΑΝΙΚΗ (ΚΟ)	66,937,526	0.7	18.28	0.06	E		0.211	0.220	-4.09	---	---	---	2010
ΜΗΧΠ	ΜΗΧΑΝΙΚΗ (ΠΟ)	25,968,987	0.7			E		0.160	0.147	8.84	---	---	---	2010
ΜΟΧΛ	ΜΟΧΛΟΣ (ΚΟ)	4,588,137	1.6	3.87	0.01	K		0.843	0.783	7.66	25.797	0.03	0.31	2010
ΠΡΔ	ΠΡΟΩΔΕΥΤΙΚΗ (ΚΟ)	24,319,250	0.3	2.85	0.01	K		0.117	0.122	-4.10	16.814	0.02	0.00	2010
Υλικά Συσκευασίας														
6 Τίτλοι-Stocks, ΣΥΝΟΛΟ ΚΛΑΔΟΥ :		371,124,440		163.14		0.52								
ΒΙΣ	ΒΙΣ (ΚΟ)	4,968,600	2.88	3.83	0.01	K		0.770	0.650	18.46	50.016	0.05	0.10	2010
ΚΑΡΤΖ	ΚΑΡΑΤΖΗ (ΚΟ)	14,679,792	1.44	29.36	0.09	K		2.00	1.95	2.56	3.900	0.30	0.22	2010
ΜΑΙΚ	ΜΑΪΛΛΗΣ Μ.Ι.(ΚΟ)	322,925,288	0.3	28.09	0.09	E		0.087	0.089	-2.25	---	---	---	2010
ΠΑΪΡ	ΠΑΪΡΗΣ ΠΛΑΣΤΙΚΩΝ (ΚΟ)	4,971,466	1.46	2.30	0.01	K		0.462	0.310	49.03	34.751	---	---	2010
ΠΠΑΚ	ΡΑΡΕΡΡΑΚΚ ΤΣΟΥΚΑΡΙΔΗΣ Ι. (ΚΟ)	11,859,270	0.3	1.23	0.00	K		0.104	0.117	-11.11	16.401	---	---	2010
ΦΛΕΟ	FLEXORACK (ΚΟ)	11,720,024	0.52	98.33	0.31	K		8.39	8.19	2.44	4.087	0.31	0.22	2010
Διαφοροποιημένες Βιομηχανίες														
1 Τίτλοι-Stocks, ΣΥΝΟΛΟ ΚΛΑΔΟΥ :		199,474,091		636.32		2.02								
ΒΙΟΧΚ	ΒΙΟΧΑΛΚΟ (ΚΑ)	199,474,091	0.3	636.32	2.02	K		3.19	3.02	5.63	0.670	---	---	2010
Ηλεκτρικά Μέρη & Εξοπλισμός														
2 Τίτλοι-Stocks, ΣΥΝΟΛΟ ΚΛΑΔΟΥ :		33,358,860		58.76		0.19								
ΑΚΑΤ	NEXANS ΕΛΛΑΣ (ΚΟ)	6,132,500	1.25	12.20	0.04	K		1.99	2.09	-4.78	15.474	0.40	0.28	2010
ΕΛΚΑ	ΕΛΛΗΝΙΚΑ ΚΑΛΩΔΙΑ (ΚΟ)	27,226,360	0.71	46.56	0.15	K		1.71	1.14	50.00	2.880	0.00	---	2010
Εμπορικά Οχήματα και Φορτηγά														
3 Τίτλοι-Stocks, ΣΥΝΟΛΟ ΚΛΑΔΟΥ :		45,680,678		41.82		0.13								
ΕΛΤΚ	ΕΛΤΡΑΚ (ΚΟ)	15,146,404	0.34	24.99	0.08	K		1.65	1.48	11.49	15.023	0.30	0.20	2010
ΝΕΩΡΣ	ΝΕΩΡΙΟΝ (ΚΟ)	23,463,874	0.8	5.37	0.02	E		0.229	0.269	-14.87	---	0.00	---	2010
ΠΕΤΡΟ	ΠΕΤΡΟΠΟΥΛΟΣ ΠΕΤΡΟΣ (ΚΟ)	7,070,400	0.93	11.45	0.04	K		1.62	1.87	-13.37	17.636	---	---	2010
Μηχανήματα Βιομηχανικού Εξοπλισμού														
5 Τίτλοι-Stocks, ΣΥΝΟΛΟ ΚΛΑΔΟΥ :		165,613,544		599.27		1.90								
ΚΛΕΜ	ΚΛΕΕΜΑΝ HELLAS (ΚΟ)	23,648,700	0.33	18.78	0.06	K		0.794	0.798	-0.50	9.328	0.10	0.04	2010
ΜΕΒΑ	ΜΕΒΑCO (ΚΟ)	10,500,000	0.9	12.08	0.04	K		1.15	1.02	12.75	8.432	0.03	0.02	2010
ΜΕΤΚ	ΜΕΤΚΑ (ΚΟ)	51,950,600	0.32	363.65	1.15	K		7.00	5.96	17.45	0.907	1.89	1.34	2010
ΣΠΙΝΤ	SPIDER - ΠΕΤΣΙΟΣ Ν. & ΥΙΟΙ (ΚΟ)	29,060,950	0.34	3.46	0.01	K		0.119	0.079	50.63	31.322	---	---	2010
ΦΡΙΓΟ	FRIGOGLOSS (ΚΟ)	50,453,294	0.3	201.31	0.64	K		3.99	3.61	10.53	0.831	---	---	2010
Υπηρεσίες Μεταφορών														
3 Τίτλοι-Stocks, ΣΥΝΟΛΟ ΚΛΑΔΟΥ :		71,845,744		381.23		1.21								
ΙΜΠΕ	ΙΜΠΕΡΙΟ (ΚΟ)	36,765,744	0.35	1.32	0.00	E		0.036	0.035	2.86	---	---	---	2010
ΟΛΘ	ΟΛΘ (ΚΟ)	10,080,000	3	107.65	0.34	K		10.68	9.53	12.07	1.903	0.92	0.61	2010
ΟΛΠ	ΟΛΠ (ΚΟ)	25,000,000	2	272.25	0.86	K		10.89	8.52	27.82	1.968	0.45	0.28	2010
Υποστηρικτικές Υπηρεσίες προς Επιχειρήσεις														
4 Τίτλοι-Stocks, ΣΥΝΟΛΟ ΚΛΑΔΟΥ :		64,114,724		45.14		0.14								
ΕΣΥΜΒ	ΕΥΡΩΣΥΜΒΟΥΛΟΙ (ΚΟ)	7,347,600	0.6	14.84	0.05	K		2.02	2.41	-16.18	2.025	---	---	2010
ΛΥΚ	INFORM ΛΥΚΟΣ Π. (ΚΟ)	20,578,374	0.62	16.01	0.05	K		0.778	0.669	16.29	10.017	---	---	2010

P/E		Μέγιστο / Προμέγιστο 2008 Dividend / Interim Dividend 2008	Μέγιστο / Προμέγιστο 2009 Dividend / Interim Dividend 2009	Μερίσματα/δόση Dividend Yield (%) ^(1,4)	Διακυμάνσεις Τιμών Ιανουαρίου Monthly Price in January		Διακυμάνσεις Τιμών από 1/1/2011 Price Range since 1.1.2011		Αξία Συναλλαγών Value of Transactions (€)	Συναλλαγές σε Τεμάχια Shares Transactions in Items ⁽⁷⁾ (€)	Αριθμός Πράξεων Number of Trades	Μηνιαία Ευρεσιμότητα Monthly Marketability (%)	Securities ⁽¹⁾
πριν από φόρο before tax	μετά από φόρο after tax				Κατώτερη Low	Ανώτερη High	Κατώτερη Low	Ανώτερη High					
(Continued)													
Building Materials & Fixtures													
9.7	15.1	0.05	---	6.25	0.73	0.87	0.73	0.87	139,059.79	179,713	372	0.63	IKTINOS HELLAS SA (CR)
3.6	38.1	---	---	---	0.39	0.51	0.39	0.51	32,849.38	70,365	136	0.30	KYRIAKIDIS MARBLES SA (CR)
---	---	---	---	---	0.19	0.50	0.19	0.50	7,280.41	23,641	33	0.24	MATHIOS REFRACTORY SA (CR)
---	---	---	---	---	0.30	0.38	0.30	0.38	23,208.97	68,451	108	0.36	VARVERIS - MODA BAGNO SA (CR)
---	---	---	---	---	0.17	0.20	0.17	0.20	4,296.00	22,575	24	0.07	INTERWOOD-XYLEMPORIA (CR)
---	---	---	---	---	0.25	0.31	0.25	0.31	923.65	3,218	7	0.13	INTERWOOD-XYLEMPORIA (PR)
---	---	---	---	---	0.11	0.17	0.11	0.17	3,732.93	26,840	45	0.04	SHELMAN SA (CR)
27.5	52.0	0.08	---	1.46	11.07	13.76	11.07	13.76	12,058,939.15	963,395	4,345	1.25	TITAN CEMENT (CR)
13.9	26.3	0.19	---	2.89	4.21	6.49	4.21	6.49	36,647.27	7,005	112	0.09	TITAN CEMENT CO. (PR)
Heavy Construction													
									9,609,424.90	11,244,044	13,756	1.44	: TOTAL OF SECTOR
5.6	11.4	0.04	---	5.41	0.55	0.78	0.55	0.78	217,955.53	326,868	786	0.42	J & P - AVAX SA (CR)
43.4	48.4	---	---	---	0.08	0.12	0.08	0.12	19,193.64	181,382	177	0.54	AEGEK (CR)
3.3	14.4	---	---	---	0.14	0.15	0.14	0.15	3,013.22	20,835	23	0.04	ATHENA SA (CR)
---	---	---	---	---	0.01	0.03	0.01	0.03	1,446.48	76,524	48	0.09	ATTI - KAT SA (CR)
---	---	---	---	---	0.09	0.23	0.09	0.23	86,485.54	541,905	313	3.08	BIOTER SA (CR)
17.0	16.7	---	---	0.55	0.56	0.88	0.56	0.88	2,285,389.78	3,216,370	4,328	3.75	GEK TERNA (CR)
---	---	---	---	---	0.41	0.67	0.41	0.67	16,146.43	31,199	284	0.20	DIEKAT SA (CR)
---	---	---	---	---	0.03	0.10	0.03	0.10	1,651.24	27,111	38	0.35	EDRASIS - C. PSALLIDAS SA (CR)
---	---	---	---	---	0.29	0.45	0.29	0.45	19,951.91	47,598	98	0.42	EKTER SA (CR)
30.0	40.3	0.03	---	2.25	1.10	1.48	1.10	1.48	6,425,477.71	4,948,783	5,598	2.80	ELLAKTOR (CR)
2.6	4.4	---	---	---	0.31	0.50	0.31	0.50	237,712.67	575,738	852	2.49	INTRACOM CONSTR. (CR)
---	---	---	---	---	0.28	0.40	0.28	0.40	62,149.75	183,530	243	0.46	KLOUKINAS - LAPPAS SA (CR)
---	---	---	---	---	---	---	---	---	---	---	---	---	MESOCHORITI BROS SA (CR)
---	---	0.02	---	10.38	0.19	0.23	0.19	0.23	167,718.07	797,517	422	1.19	MICHANIKI SA (CR)
---	---	---	---	---	0.12	0.18	0.12	0.18	18,559.13	125,393	124	0.48	MICHANIKI SA (PR)
31.4	2.8	---	---	---	0.53	1.24	0.53	1.24	33,936.17	41,198	261	0.90	MOCHLOS SA (CR)
6.2	**	---	---	---	0.08	0.19	0.08	0.19	12,637.63	102,093	161	0.42	PRODEFTIKH SA (CR)
Containers & Packaging													
									908,730.44	1,035,337	1,073	0.28	: TOTAL OF SECTOR
15.8	7.5	---	---	---	0.60	0.84	0.60	0.84	2,178.80	3,020	6	0.06	VIS SA (CR)
6.6	9.3	0.07	---	3.25	1.82	2.04	1.82	2.04	102,694.07	53,755	219	0.37	KARATZIS SA (CR)
---	---	---	---	---	0.07	0.09	0.07	0.09	52,225.70	654,234	176	0.20	M.J. MAILLIS SA (CR)
---	---	---	---	---	0.31	0.46	0.31	0.46	89.61	210	4	0.00	PAIRIS SA (CR)
---	---	---	---	---	0.07	0.13	0.07	0.13	22,753.59	231,977	209	1.96	PAPERPACK - TSOUKARIDIS SA (CR)
26.8	37.4	---	---	---	7.40	8.40	7.40	8.40	728,788.67	92,141	459	0.79	FLEXOPACK SA (CR)
Diversified Industrials													
									6,086,657.16	1,990,601	4,239	1.00	: TOTAL OF SECTOR
---	---	---	---	---	2.75	3.40	2.75	3.40	6,086,657.16	1,990,601	4,239	1.00	VIOTALCO (CB)
Electrical Components & Equipment													
									744,468.71	513,063	1,347	1.54	: TOTAL OF SECTOR
5.0	7.1	0.10	---	5.03	1.50	2.14	1.50	2.14	17,992.71	9,924	93	0.16	NEXANS HELLAS SA (CR)
**	---	---	---	---	0.96	1.74	0.96	1.74	726,476.00	503,139	1,254	1.85	HELLENIC CABLES SA (CR)
Commercial Vehicles & Trucks													
									141,570.00	112,220	312	0.25	: TOTAL OF SECTOR
5.6	8.2	0.09	---	5.65	1.29	1.66	1.29	1.66	100,727.13	69,661	216	0.46	ELTRAK SA (CR)
**	---	---	---	---	0.23	0.29	0.23	0.29	4,803.95	20,531	13	0.09	NEORION SA (CR)
---	---	---	---	---	1.47	1.87	1.47	1.87	36,038.92	22,028	83	0.31	PETROPOULOS PETROS (CR)
Industrial Machinery													
									10,970,354.06	2,736,970	7,053	1.65	: TOTAL OF SECTOR
8.0	17.8	0.05	---	6.30	0.68	0.85	0.68	0.85	53,216.21	68,086	212	0.29	KLEEMAN HELLAS SA (CR)
41.9	69.9	---	---	---	0.90	1.19	0.90	1.19	48,780.40	46,595	69	0.44	MEVACO SA (CR)
3.7	5.2	0.48	---	6.86	5.57	7.35	5.57	7.35	4,579,630.32	738,670	2,212	1.42	METKA (CR)
---	---	---	---	---	0.07	0.13	0.07	0.13	1,025.13	11,073	40	0.04	SPIDER METAL INDUSTRY SA (CR)
---	---	---	---	---	2.99	4.13	2.99	4.13	6,287,702.00	1,872,546	4,520	3.71	FRIGOGLOSS SA (CR)
Transportation Services													
									1,783,312.62	712,670	1,424	0.99	: TOTAL OF SECTOR
---	---	---	---	---	0.03	0.04	0.03	0.04	16,257.65	523,569	123	1.42	IMPERIO SA (CR)
11.6	17.5	0.21	---	1.97	8.80	10.68	8.80	10.68	300,277.48	31,400	438	0.31	TPA SA (CR)
24.2	38.6	0.02	---	0.18	8.07	11.08	8.07	11.08	1,466,777.49	157,701	863	0.63	P.P.A. S.A. (CR)
Business Support Services													
									187,279.33	182,822	587	0.29	: TOTAL OF SECTOR
---	---	---	---	---	1.96	2.38	1.96	2.38	135,216.00	63,707	146	0.87	EUROCONSULTANTS S.A. (CR)
---	---	0.03	---	3.86	0.61	0.80	0.61	0.80	28,098.89	41,671	182	0.20	INFORM P. LYKOS SA (CR)

Σύμβολο ΟΑΣΗΣ OASHS Code	Χρεόγραφο (1)	Αριθμός Εισηγμένων Χρεογράφων Number of Listed Securities (Λ)	Ονομαστική Αξία Nominal Value	Χρημ/κή Αξία (Εκστ. Ευρώ) Market Capitalisation (Million Euro)(**)	% στη Συνολική Χρημ/κή Αξία% in Total Market Capitalisation	Κατηγορία - Category (€)	No Σημείωσης - Note Nr	Τιμή Κλεισίματος Closing Price	Τιμή Κλεισίματος Πρ. Μήνα Previous Month Closing Price	% Μεταβολή Μηνός % Monthly Price Change	% Spread Μηνός % Monthly Spread	Κέρδη ανά Μετοχή Profits per Share προ φόρων before tax	μετά φόρων after tax	Έτος Χρήσης Fiscal year
Υποστηρικτικές Υπηρεσίες προς Επιχειρήσεις (Συνέχεια)														
ΝΙΟΥΣ	ΕΙΔΗΣΕΟΦΩΝΙΚΗ ΕΛΛΑΣ (ΚΟ)	27,848,000	0.3	7.63	0.02	K		0.274	0.207	32.37	27.564	0.15	0.09	2010
ΧΑΙΔΕ	ΧΑΪΔΕΜΕΝΟΣ (ΚΟ)	8,340,750	1.2	6.66	0.02	K		0.798	0.839	-4.89	33.100	0.05	0.02	2010
Προμηθευτές Βιομηχανίας														
3 Τίτλοι-Stocks, ΣΥΝΟΛΟ ΚΛΑΔΟΥ :		59,424,986		21.85						0.07				
ΒΟΣΥΣ	ΒΟΓΙΑΤΖΟΛΓΟΥ SYSTEMS (ΚΟ)	6,325,000	0.6	7.53	0.02	K		1.19	1.24	-4.03	25.752	0.25	0.14	2010
ΓΕΒΚΑ	ΓΕΝΙΚΗ ΕΜΠΟΡΙΟΥ (ΚΟ)	24,060,000	0.3	8.23	0.03	K		0.342	0.325	5.23	10.176	0.01	---	2010
ΔΙΟΝ	ΔΙΟΝΙΣ (ΚΟ)	29,039,986	0.3	6.10	0.02	K		0.210	1.06	-80.19	-0.439	---	---	2010
Απόσταξη & Οινοπαραγωγή														
3 Τίτλοι-Stocks, ΣΥΝΟΛΟ ΚΛΑΔΟΥ :		42,758,150		6.71						0.02				
ΚΤΗΛΑ	ΚΤΗΜΑ Κ. ΛΑΖΑΡΙΔΗ (ΚΟ)	15,804,800	0.3	3.45	0.01	K		0.218	0.181	20.44	21.648	0.03	0.01	2010
ΜΠΟΚΑ	ΜΠΟΥΤΑΡΗΣ Ι. & ΥΙΟΣ (ΚΑ)	25,413,350	0.6	3.27	0.01	E		0.100	0.125	-20.00	---	---	---	2010
ΜΠΟΠΑ	ΜΠΟΥΤΑΡΗΣ Ι. & ΥΙΟΣ (ΠΑ)	1,540,000	0.6			E		0.470	0.470	0.00	---	---	---	2010
Αναψυκτικά														
1 Τίτλοι-Stocks, ΣΥΝΟΛΟ ΚΛΑΔΟΥ :		366,542,008		5,204.9						16.51				
ΕΕΕΚ	COCA - COLA ΤΡΙΑ ΕΦΙΛΟΝ (ΚΟ)	366,542,008	1.5	5,204.90	16.51	K		14.20	13.25	7.17	0.417	---	---	2010
Γεωργία & Αλιεία														
9 Τίτλοι-Stocks, ΣΥΝΟΛΟ ΚΛΑΔΟΥ :		237,792,014		121.42						0.39				
ΓΑΛΞΕ	ΓΑΛΞΕΙΔΙ (ΚΟ)	14,076,360	0.37	6.76	0.02	K		0.480	0.393	22.14	29.809	0.03	0.02	2010
ΔΙΧΘ	ΔΙΑΣ ΙΧΘ/ΓΕΙΕΣ (ΚΟ)	30,159,583	0.47	38.60	0.12	K		1.28	1.10	16.36	22.707	0.03	0.02	2010
ΕΛΙΧΘ	ΕΛΛΗΝΙΚΕΣ ΙΧΘΥΟΚΑΛΥΡΓΕΙΕΣ (ΚΟ)	30,390,000	0.31	1.79	0.01	E		0.059	0.090	-34.44	---	0.10	0.07	2010
ΕΥΡΩΣ	ΕΥΡΩΣΥΜΜΕΤΟΧΕΣ (ΚΟ)	10,959,789	0.3	0.77	0.00	Δ		0.070	0.066	6.06	---	0.01	0.01	2011
ΙΝΦΙΣ	ΙΝΤΕΡΦΙΣ ΙΧΘ/ΓΕΙΕΣ (ΚΟ)	28,892,804	0.37	12.13	0.04	X		0.420	0.309	35.92	---	0.00	0.00	2010
ΙΠΠΚ	ΙΠΠΟΤΟΥΡ (ΚΑ)	23,275,023	0.57	12.80	0.04	E		0.550	0.550	0.00	---	---	---	2010
ΚΡΕΚΑ	ΚΡΕΚΑ (ΚΟ)	7,125,216	0.65	2.99	0.01	K		0.420	0.319	31.66	21.579	---	---	2010
ΝΗΡ	ΝΗΡΕΥΣ (ΚΟ)	63,631,645	1.34	34.23	0.11	K		0.538	0.489	10.02	3.334	---	---	2010
ΣΕΛΟ	ΣΕΛΟΝΤΑ (ΚΟ)	29,281,594	1	11.33	0.04	K		0.387	0.303	27.72	10.040	0.01	0.00	2010
Τρόφιμα														
15 Τίτλοι-Stocks, ΣΥΝΟΛΟ ΚΛΑΔΟΥ :		347,939,818		169.41						0.54				
ΕΒΖ	ΕΛ. ΒΙΟΜ. ΖΑΧΑΡΗΣ (ΚΑ)	36,748,909	0.73	34.54	0.11	K		0.940	0.915	2.73	2.507	---	---	2011
ΕΒΡΟΦ	ΕΒΡΟΦΑΡΜΑ (ΚΟ)	13,673,200	0.88	4.62	0.01	K		0.338	0.485	-30.31	30.769	0.01	---	2010
ΕΛΓΕΚ	ΕΛΓΕΚΑ (ΚΟ)	31,937,030	1.6	9.58	0.03	K		0.300	0.328	-8.54	9.106	---	---	2010
ΕΛΜΠΙ	ΕΛΒΙΣΚΟ ΣΥΜΜΕΤΟΧΩΝ (ΚΑ)	53,760,000	1.5	20.59	0.07	X		0.383	0.373	2.68	---	0.01	0.01	2010
ΚΑΝΑΚ	ΚΑΝΑΚΗΣ Σ. (ΚΟ)	7,500,000	0.66	11.10	0.04	K		1.48	1.71	-13.45	3.282	0.28	0.19	2010
ΚΑΡΔ	ΚΑΡΔΑΣΙΛΑΡΗΣ (ΚΟ)	21,920,570	0.3			A	10							
ΚΕΠΕΝ	ΚΕΠΕΝΟΥ ΜΥΛΟΙ (ΚΟ)	6,700,000	0.8	5.70	0.02	K		0.850	0.810	4.94	20.056	0.08	0.05	2010
ΚΜΟΛ	ΚΑΡΑΜΟΛΕΓΚΟΣ (ΚΟ)	9,742,920	0.4	4.88	0.02	K		0.501	0.532	-5.83	30.349	0.31	0.21	2010
ΚΡΕΤΑ	ΚΡΕΤΑ ΦΑΡΜ (ΚΟ)	29,480,000	0.42	13.83	0.04	K		0.469	0.480	-2.29	10.727	0.13	0.10	2010
ΚΡΙ	ΚΡΙ - ΚΡΙ (ΚΟ)	33,065,136	0.38	21.62	0.07	K		0.654	0.717	-8.79	5.843	0.09	0.08	2010
ΛΟΥΛΗ	ΛΟΥΛΗ ΜΥΛΟΙ (ΚΟ)	15,222,276	0.64	20.55	0.07	K		1.35	1.32	2.27	12.657	0.40	0.29	2010
ΝΙΚΑΣ	ΝΙΚΑΣ (ΚΟ)	20,231,328	0.9	10.52	0.03	X		0.520	0.543	-4.24	---	0.05	---	2010
ΝΤΡΙΑΡΤ	NUTRIART (ΚΟ)	42,501,273	0.96	4.04	0.01	E		0.095	0.057	66.67	---	---	---	2010
ΠΕΡΣ	ΠΕΡΣΕΥΣ (ΚΟ)	17,240,776	0.37	0.45	0.00	X		0.026	0.040	-35.00	---	0.11	0.06	2010
ΣΑΡΑΝ	ΣΑΡΑΝΤΟΠΟΥΛΟΣ ΚΥΛ/ΜΥΛΟΙ (ΚΟ)	4,181,450	0.5	4.73	0.01	K		1.13	1.13	0.00	35.123	0.12	0.06	2010
ΧΚΡΑΝ	ΧΑΤΖΗΚΡΑΝΙΩΤΗ Ε. ΥΙΟΙ (ΚΟ)	4,034,950	0.68	2.66	0.01	K		0.660	0.690	-4.35	34.827	---	---	2010
Διαρκή Καταναλωτικά Αγαθά														
6 Τίτλοι-Stocks, ΣΥΝΟΛΟ ΚΛΑΔΟΥ :		260,039,925		116.69						0.37				
ΓΕΔ	Γ.Ε. ΔΗΜΗΤΡΙΟΥ (ΚΟ)	65,181,256	0.34	6.91	0.02	K		0.106	0.110	-3.64	25.787	---	---	2010
ΕΜΔΚΟ	ΕΜΠΟΡΙΚΟΣ ΔΕΣΜΟΣ (ΚΟ)	24,605,397	0.4			A	10							
ΕΜΔΠΟ	ΕΜΠΟΡΙΚΟΣ ΔΕΣΜΟΣ (ΠΟ)	1,182,903	0.4			A	10							
ΕΦΤΖΙ	F.G. EUROPE (ΚΟ)	52,800,154	0.3	23.50	0.07	K		0.445	0.459	-3.05	29.017	0.13	0.08	2010
ΖΑΜΠΑ	ΖΑΜΠΑ (ΚΑ)	1,002,280	1.9	4.23	0.01	K		4.22	5.03	-16.10	21.464	---	---	2010
ΣΑΝΥΟ	ΣΑΝΥΟ ΕΛΛΑΣ (ΚΟ)	51,083,993	1	2.04	0.01	E		0.040	0.025	60.00	---	---	---	2010
ΥΑΛΚΟ	ΥΑΛΚΟ - ΚΩΝΣΤΑΝΤΙΝΟΥ (ΚΑ)	13,191,620	0.62	2.51	0.01	E		0.190	0.196	-3.06	---	---	---	2010
ΦΡΑΚ	FOURLIS ΣΥΜΜΕΤΟΧΩΝ (ΚΟ)	50,992,322	1	77.51	0.25	K		1.52	1.43	6.29	2.156	0.16	0.15	2010
Έπιπλα														
4 Τίτλοι-Stocks, ΣΥΝΟΛΟ ΚΛΑΔΟΥ :		93,222,150		23.29						0.07				
ΒΑΡΓ	ΒΑΡΑΓΚΗΣ (ΚΟ)	6,459,132	0.62	3.23	0.01	E		0.500	0.534	-6.37	---	---	---	2010
ΒΙΟΚΑ	ΒΙΟΚΑΡΠΙΕΤ (ΚΟ)	23,986,500	1.05	8.40	0.03	K		0.350	0.250	40.00	39.108	---	---	2010
ΔΡΟΜΕ	ΔΡΟΜΕΑΣ (ΚΟ)	34,720,000	0.31	10.07	0.03	K		0.290	0.225	28.89	28.191	---	---	2010
ΣΑΤΟΚ	ΣΑΤΟ ΑΕ (ΚΟ)	28,056,518	0.53	1.60	0.01	E		0.057	0.075	-24.00	---	---	---	2010
Κατασκευή Κατοικιών														
1 Τίτλοι-Stocks, ΣΥΝΟΛΟ ΚΛΑΔΟΥ :		33,125,000		54.33						0.17				
ΟΛΥΜΠ	ΤΕΧΝΙΚΗ ΟΛΥΜΠΙΑΚΗ (ΚΟ)	33,125,000	5	54.33	0.17	K		1.64	1.22	34.43	5.928	---	---	2010

P/E		Μέρισμα / Προμήρισμα 2008 Dividend / Interim Dividend 2008		Μέρισμα / Προμήρισμα 2009 Dividend / Interim Dividend 2009		Μερίσματα/δόση Dividend Yield (%) ^(1,4)		Διακινούμενες Τριών Ιανουαρίου Monthly Price in January		Διακινούμενες Τριών από 1/1/2011 Price Range since 1.1.2011		Αξία Συναλλαγών Value of Transactions (€)		Συναλλαγές σε Τεμάχια Shares Transactions in Items ⁽⁷⁾		Αριθμός Πράξεων Number of Trades		Μηνιαία Ευρεσιμότητα Monthly Marketability (%)		Securities ⁽¹⁾		
πρo φόρου before tax	μετὰ φόρου after tax					Κατώτερη Low	Ανώτερη High	Κατώτερη Low	Ανώτερη High													
1.8	3.1	0.03	---	10.99	0.16	0.29	0.16	0.29				14,745.31	65,321		104	0.23					NEWSPHONE HELLAS SA (CR)	
15.1	32.8	---	---	---	0.61	0.94	0.61	0.94				9,219.13	12,123		155	0.15					HAIDEMENOS SA (CR)	
(Continued) Business Support Services																						
Industrial Suppliers																						
: TOTAL OF SECTOR																						
4.8	8.3	---	---	---	1.01	1.30	1.01	1.30				3,827,424.34	14,840,359	8,901	24.97						VOGIATZOGLU SYSTEMS SA (CR)	
52.7	---	---	---	---	0.30	0.37	0.30	0.37				139,603.52	416,375		334	1.73					GEN. COMMERCIAL & IND. SA (CR)	
---	---	---	---	---	0.18	0.74	0.18	0.74				3,684,684.85	14,421,195		8,535	49.66					DIONIC (CR)	
Distillers & Vintners																						
: TOTAL OF SECTOR																						
8.7	22.5	---	---	---	0.18	0.24	0.18	0.24				23,028.44	171,996	190	0.40						KTIMA KOSTAS LAZARIDIS SA (CR)	
---	---	---	---	---	0.10	0.13	0.10	0.13				16,626.85	140,909		77	0.55					J.BOUTARIS & SON HOLD. SA (CB)	
---	---	---	---	---	0.47	0.47	0.47	0.47				0.00	0		0	0.00					J.BOUTARIS & SON HOLD. (PB)	
Soft Drinks																						
: TOTAL OF SECTOR																						
---	---	---	---	---	12.50	15.60	12.50	15.60				123,728,629.12	8,743,488	14,427	2.39						COCA - COLA HBC (CR)	
Farming & Fishing																						
: TOTAL OF SECTOR																						
17.0	26.9	---	---	---	0.29	0.48	0.29	0.48				392,220.83	952,709	1,725	0.40						GALAXIDI S.A. (CR)	
42.8	75.7	---	---	---	0.70	1.28	0.70	1.28				24,766.61	27,358		70	0.09					DIAS A/C (CR)	
0.6	0.9	---	---	---	0.04	0.09	0.04	0.09				4,192.08	71,651		34	0.24					HELLENIC FISHFARMING SA (CR)	
5.5	5.5	---	---	---	0.05	0.08	0.05	0.08				667.65	9,716		15	0.09					EUROHOLDINGS CAPITAL CORP (CR)	
85.5	**	---	---	---	0.26	0.42	0.26	0.42				171.29	511		16	0.00					INTERFISH S.A. (CR)	
---	---	---	---	---	0.55	0.55	0.55	0.55				0.00	0		0	0.00					IPPOUR SA (CB)	
---	---	---	---	---	0.22	0.45	0.22	0.45				37,868.67	114,098		189	1.60					KRE.KA SA (CR)	
---	---	---	---	---	0.41	0.55	0.41	0.55				246,022.02	523,076		1,047	0.82					NIREFS SA (CR)	
54.5	80.9	---	---	---	0.27	0.40	0.27	0.40				30,567.97	96,044		255	0.33					SELONDA AQUACULTURE SA (CR)	
Food Products																						
: TOTAL OF SECTOR																						
---	---	---	---	---	0.85	0.99	0.85	0.99				1,157,713.45	2,001,534	2,942	0.58						HEL. SUGAR INDUSTRY SA (CB)	
36.1	---	---	---	---	0.22	0.44	0.22	0.44				8,026.71	24,494		65	0.18					EVROFARMA SA (CR)	
---	---	---	---	---	0.27	0.37	0.27	0.37				62,729.05	202,837		312	0.64					ELGEKA SA (CR)	
27.6	56.4	---	---	---	0.37	0.48	0.37	0.48				52.02	130		5	0.00					ELBISCO S.A. (CB)	
5.2	7.9	---	---	---	1.31	1.70	1.31	1.70				20,330.76	14,484		186	0.19					S.KANAKIS SA (CR)	
---	---	---	---	---	---	---	---	---				---	---		---	---						CARDASSILARIS SA (CR)
10.5	16.3	---	---	---	0.79	0.99	0.79	0.99				13,407.15	16,088		21	0.24					MILLS KEPENOS (CR)	
1.6	2.4	0.01	---	2.00	0.48	0.62	0.48	0.62				21,158.90	40,572		130	0.42					KARAMOLEGOS SA (CR)	
3.7	4.6	---	---	---	0.33	0.53	0.33	0.53				490,855.06	1,055,205		934	3.58					KRETA FARM SA (CR)	
6.9	7.8	---	---	---	0.64	0.72	0.64	0.72				26,181.95	39,452		85	0.12					KRI-KRI S.A. (CR)	
3.3	4.6	---	---	---	1.12	1.62	1.12	1.62				31,648.81	23,896		158	0.16					LOULIS MILLS SA (CR)	
9.7	---	---	---	---	0.43	0.58	0.43	0.58				3,821.72	7,868		21	0.04					NIKAS SA (CR)	
---	---	---	---	---	0.06	0.10	0.06	0.10				4,680.13	62,172		24	0.15					NUTRIART (CR)	
0.2	0.4	---	---	---	0.02	0.04	0.02	0.04				3.06	97		11	0.00					PERSEUS SA (CR)	
9.7	18.2	---	---	---	1.13	1.13	1.13	1.13				0.00	0		0	0.00					FLOUR MILLS SARANTOPOULOS SA	
---	---	---	---	---	0.42	0.70	0.42	0.70				246.78	410		15	0.01					CHATZIKRANIOTIS & SONS SA (CR)	
Durable Household Products																						
: TOTAL OF SECTOR																						
---	---	---	---	---	0.08	0.12	0.08	0.12				2,070,115.57	1,629,819	2,284	0.63							G.E. DIMITRIOU (CR)
---	---	---	---	---	---	---	---	---				---	---		---	---						EMPORIKOS DESMOS SA (CR)
---	---	---	---	---	---	---	---	---				---	---		---	---						EMPORIKOS DESMOS SA (PR)
3.3	5.9	---	---	---	0.36	0.46	0.36	0.46				839.26	1,868		14	0.00					F.G. EUROPE S.A. (CR)	
---	---	0.25	---	6.00	3.56	7.44	3.56	7.44				11,592.28	2,711		69	0.27					ZAMPA SA (CB)	
---	---	---	---	---	0.03	0.05	0.03	0.05				2,026.38	53,904		45	0.11						SANYO HELLAS HOLD. (CR)
---	---	---	---	---	0.19	0.20	0.19	0.20				3,757.90	19,169		23	0.15						YALCO - CONSTANTINOPOULOS SA (CB)
9.8	10.0	---	---	---	1.30	1.80	1.30	1.80				2,026,781.01	1,299,029		2,030	2.55					FOURLIS (CR)	
Furnishings																						
: TOTAL OF SECTOR																						
---	---	---	---	---	0.50	0.53	0.50	0.53				74,609.19	444,222	283	0.48							VARANGIS AVEPE S.A. (CR)
---	---	---	---	---	0.21	0.35	0.21	0.35				629.32	2,241		23	0.01						BIOKARPET S.A.(CR)
---	---	---	---	---	0.16	0.30	0.16	0.30				66,495.23	310,051		165	0.89						DROMEAS SA (CR)
---	---	---	---	---	0.05	0.09	0.05	0.09				7,409.64	131,780		94	0.47						SATO SA (CR)
Home Construction																						
: TOTAL OF SECTOR																						
---	---	---	---	---	1.16	1.65	1.16	1.65				203,222.35	140,958	601	0.43							TECHNICAL OLYMPIC SA (CR)

Σύμβολο ΟΑΣΗΣ OASHS Code	Χρεόγραφο (1)	Αριθμός Εισηγμένων Χρεογράφων Number of Listed Securities (Λ)	Ονομαστική Αξία Nominal Value	Χρημ/κή Αξία (Εκατ. Ευρώ) Market Capitalisation (Million Euro)(***)	% στη Συνολική Χρημ/ακή Αξία% in Total Market Capitalisation	Κατηγορία - Category (\$)	No Σημείωσης - Note Nr	Τιμή Κλεισίματος Closing Price	Τιμή Κλεισίματος Previous Month Closing Price	% Μεταβολή Μηνός % Monthly Price Change	% Spread Μηνός % Monthly Spread	Κέρδη ανά Μετοχή Profits per Share	Μετὰ φόρων after tax	Έτος Χρήσης Fiscal year
Παιχνίδια														
2 Τίτλοι-Stocks, ΣΥΝΟΛΟ ΚΛΑΔΟΥ :		231,066,026		491.71	1.56									
ΜΠΕΛΑ	JUMBO (ΚΟ)	129,942,220	1.4	471.69	1.50	K		3.63	3.80	-4.47	0.683	0.79	0.60	2011
ΣΕΝΤΡ	CENTRIC ΠΟΛΥΜΕΣΑ (ΚΟ)	101,123,806	0.36	20.02	0.06	K		0.198	0.166	19.28	5.228	---	---	2010
Ρουχισμός & Αξεσουάρ														
17 Τίτλοι-Stocks, ΣΥΝΟΛΟ ΚΛΑΔΟΥ :		404,083,011		91.03	0.29									
ΑΑΑΚ	ΤΡΙΑ ΑΛΦΑ (ΚΟ)	365,000	2.83	4.79	0.02	Δ		9.95	9.95	0.00	---	---	---	2010
ΑΑΑΠ	ΤΡΙΑ ΑΛΦΑ (ΠΟ)	245,000	2.83			Δ		4.71	4.71	0.00	---	---	---	2010
ΑΛΣΙΝ	ALSINCO (ΚΟ)	5,025,000	0.3	1.60	0.01	K		0.318	0.339	-6.19	42.593	---	---	2010
ΒΑΡΝΗ	ΒΑΡΒΑΡΕΣΟΣ (ΚΑ)	10,305,079	1	0.96	0.00	E		0.093	0.092	1.09	---	---	---	2010
ΒΟΧ	FASHION BOX (ΚΟ)	8,593,750	0.3	11.60	0.04	E		1.35	1.35	0.00	---	---	---	2010
ΔΟΥΡΟ	ΔΟΥΡΟΣ (ΚΟ)	3,961,300	1.28	1.25	0.00	E		0.315	0.374	-15.78	---	---	---	2010
ΕΛΒΕ	ΕΛΒΕ Α.Β.Ε.Ε. (ΚΟ)	13,230,000	0.32	8.35	0.03	K		0.631	0.596	5.87	22.891	0.05	0.04	2010
ΕΛΥΦ	ΕΛΛΗΝΙΚΗ ΥΦΑΝΤΟΥΡΓΙΑ (ΚΟ)	13,692,227	1.47	3.55	0.01	E		0.259	0.164	57.93	---	---	---	2010
ΕΛΦΚ	ΕΛΦΙΚΟ (ΚΟ)	4,492,190	0.78	0.78	0.00	Δ		0.173	0.180	-3.89	---	---	---	2010
ΕΝΚΛΩ	ΕΝΩΜΕΝΗ ΚΛΩΣΤΟΥΦΑΝΤΟΥΡΓΙΑ (ΚΟ)	89,616,200	0.3			A	10							
ΕΠΙΛΚ	ΕΠΙΛΕΚΤΟΣ (ΚΟ)	52,067,296	0.3	29.94	0.09	K		0.575	0.510	12.75	2.776	---	---	2011
ΚΛΩΝΚ	ΚΛΩΝΑΤΕΣ (ΚΟ)	20,663,047	1.2			A	10							
ΚΛΩΝΠ	ΚΛΩΝΑΤΕΣ (ΠΟ)	7,840,373	1.2			A	10							
ΛΑΝΑΚ	ΛΑΝΑΚΑΜ (ΚΟ)	5,939,268	0.62	2.96	0.01	K		0.498	0.508	-1.97	32.295	---	---	2010
ΜΑΞΙΜ	ΜΑΞΙΜ ΠΕΡΤΣΙΝΙΔΗΣ (ΚΑ)	15,015,000	1.6			A	10							
ΜΙΝ	MINERVA (ΚΑ)	6,200,000	0.5	5.98	0.02	K		0.965	0.900	7.22	26.850	---	---	2010
ΜΟΥΖΚ	ΜΟΥΖΑΚΗΣ (ΚΑ)	32,188,050	1.04	7.37	0.02	K		0.229	0.189	21.16	27.690	---	---	2010
ΝΑΥΠ	ΚΛΩΣ/ΓΙΑ ΝΑΥΠΑΚΤΟΥ (ΚΑ)	11,510,102	0.89	4.70	0.01	K		0.408	0.408	0.00	33.047	---	---	2010
ΤΕΣΤ	ΤΕΣΑΠΡΕΤ (ΚΟ)	13,920,000	0.32			A	10							
ΦΙΕΡ	ΦΙΕΡΑΤΕΣ (ΚΟ)	10,203,575	0.73	1.14	0.00	K		0.112	0.116	-3.45	30.113	---	---	2010
ΦΙΝΤΟ	ΦΙΝΤΕΞΠΟΡΤ (ΚΟ)	7,326,648	1	2.42	0.01	K		0.330	0.228	44.74	31.962	---	---	2010
ΧΑΤΖΚ	ΧΑΤΖΗΓΑΝΝΟΥ (ΚΟ)	71,683,906	0.4	3.66	0.01	K		0.051	0.047	8.51	13.743	---	---	2010
Υποδήματα														
1 Τίτλοι-Stocks, ΣΥΝΟΛΟ ΚΛΑΔΟΥ :		23,059,688		.55	0.00									
ΡΙΝΤΕ	RIDENCO (ΚΟ)	23,059,688	0.66	0.55	0.00	E		0.024	0.025	-4.00	---	---	---	---
Είδη Προσωπικής Φροντίδας														
4 Τίτλοι-Stocks, ΣΥΝΟΛΟ ΚΛΑΔΟΥ :		105,958,359		169.27	0.54									
ΚΟΡΡΕΣ	ΚΟΡΡΕΣ (ΚΟ)	13,450,000	0.39	40.22	0.13	K		2.99	3.21	-6.85	8.865	0.32	0.21	2010
ΠΑΠ	ΠΑΠΟΥΤΣΑΝΗΣ (ΚΟ)	50,797,369	0.31	35.56	0.11	E		0.700	0.700	0.00	---	---	---	2010
ΡΙΛΚΕ	RILKEN (ΚΟ)	3,360,050	2	11.42	0.04	K		3.40	3.40	0.00	25.769	---	---	2010
ΣΑΡ	ΣΑΡΑΝΤΗΣ ΓΡ. (ΚΟ)	38,350,940	1.54	82.07	0.26	K		2.14	1.96	9.18	3.695	---	---	2010
Κανός														
1 Τίτλοι-Stocks, ΣΥΝΟΛΟ ΚΛΑΔΟΥ :		2,760,000		220.8	0.70									
ΚΑΡΕΛ	ΚΑΡΕΛΙΑ (ΚΑ)	2,760,000	7.7	220.80	0.70	X		80.00	80.00	0.00	---	12.62	8.44	2010
Ιατρικές Υπηρεσίες														
5 Τίτλοι-Stocks, ΣΥΝΟΛΟ ΚΛΑΔΟΥ :		498,556,438		160.56	0.51									
ΑΧΟΝ	ΑΧΟΝ ΣΥΜΜΕΤΟΧΩΝ (ΚΟ)	20,255,805	1.22	2.05	0.01	K		0.101	0.100	1.00	16.009	---	---	2010
ΕΥΡΟΜ	EUROMEDICA (ΚΟ)	21,820,410	3.1	10.36	0.03	K		0.475	0.439	8.20	15.554	---	---	2010
ΙΑΣΩ	ΙΑΣΩ (ΚΟ)	53,155,053	0.44	35.83	0.11	K		0.674	0.660	2.12	3.991	0.28	0.16	2010
ΙΑΤΡ	ΙΑΤΡΙΚΟ ΑΘΗΝΩΝ (ΚΟ)	86,735,980	0.31	26.71	0.08	K		0.308	0.260	18.46	4.469	---	---	2010
ΠΡΑΕΚ	ΠΡΑΞΙΤΕΛΕΙΟ (ΚΟ)	9,550,386	0.5			A	10							
ΠΡΑΞΠ	ΠΡΑΞΙΤΕΛΕΙΟ (ΠΟ)	1,306,368	0.5			A	10							
ΥΓΕΙΑ	ΥΓΕΙΑ (ΚΟ)	305,732,436	0.41	85.61	0.27	K		0.280	0.250	12.00	3.550	---	---	2010
Ιατρικός Εξοπλισμός														
1 Τίτλοι-Stocks, ΣΥΝΟΛΟ ΚΛΑΔΟΥ :		4,178,856		8.4	0.03									
ΜΕΝΤΙ	MEDICON ΕΛΜΑΣ (ΚΟ)	4,178,856	1.58	8.40	0.03	K		2.01	2.01	0.00	31.166	---	---	2010
Φαρμακευτικά Προϊόντα														
2 Τίτλοι-Stocks, ΣΥΝΟΛΟ ΚΛΑΔΟΥ :		100,111,041		13.38	0.04									
ΑΛΑΠΣ	ΑΛΑΡΙΣ (ΚΟ)	49,030,011	0.3	1.37	0.00	E		0.028	0.025	12.00	---	---	---	2010
ΛΑΒΙ	LAVIPHARM (ΚΟ)	51,081,030	1	12.00	0.04	K		0.235	0.200	17.50	5.363	0.06	0.02	2010
Λιανικό & Χονδρικό Εμπόριο Τροφίμων														
0 Τίτλοι-Stocks, ΣΥΝΟΛΟ ΚΛΑΔΟΥ :		28,468,777		.00										
ΑΤΛΑ	ΑΤΛΑΝΤΙΚ (ΚΟ)	28,468,777	0.92			A	10							
Εμπόριο Ενδυμάτων														
1 Τίτλοι-Stocks, ΣΥΝΟΛΟ ΚΛΑΔΟΥ :		26,262,660		3.94	0.01									
ΣΠΡΙ	SPRIDER STORES (ΚΟ)	26,262,660	0.9	3.94	0.01	K		0.150	0.151	-0.66	16.670	---	---	2010

P/E	πρo φόρου before tax	μετά φόρου after tax	Μέρισμα / Προμήριμα 2008 Dividend / Interim Dividend 2008	Μέρισμα / Προμήριμα 2009 Dividend / Interim Dividend 2009	Μερίσματα/όδηση Dividend Yield (%) (14)	Διακινούμενες Τιμών Ιανουαρίου Monthly Price in January		Διακινούμενες Τιμών από 1/1/2011 Price Range since 1.1.2011		Αξία Συναλλαγών Value of Transactions (9)	Συναλλαγές σε Τεμάχια Shares Transactions in Items (7)	Αριθμός Πράξεων Number of Trades	Μηνιαία Ευορευσιμότητα Monthly Marketability (%)	Securities (1)
						Κατώτερη Low	Ανώτερη High	Κατώτερη Low	Ανώτερη High					
Toys														
										11,711,805.98	4,324,150	5,370	1.87	: TOTAL OF SECTOR
4.6	6.1	0.19	---	5.21	3.37	3.79	3.37	3.79	11,509,828.28	3,275,403	4,121	2.52	JUMBO SA (CR)	
---	---	---	---	0.15	0.22	0.15	0.22	201,977.70	1,048,747	1,249	1.04	CENTRIC MULTIMEDIA S.A. (CR)		
										802,021.68	1,921,620	2,246	0.48	: TOTAL OF SECTOR
---	---	---	---	9.95	9.95	9.95	9.95	0.00	0	0	0.00	TRIA ALFA SA (CR)		
---	---	---	---	4.71	4.71	4.71	4.71	0.00	0	0	0.00	TRIA ALFA SA (PR)		
---	---	---	---	0.21	0.34	0.21	0.34	437.87	1,853	10	0.04	ALSINCO S.A (CR)		
---	---	---	---	0.07	0.09	0.07	0.09	1,491.27	16,840	26	0.16	VARVARESSOS SA (CB)		
---	---	---	---	1.35	1.35	1.35	1.35	0.00	0	0	0.00	FASHION BOX (CR)		
---	---	---	---	0.32	0.39	0.32	0.39	887.50	2,380	8	0.06	DUROS SA (CR)		
12.5	16.0	---	---	0.53	0.70	0.53	0.70	73,218.35	113,641	200	0.86	ELVE SA (CR)		
---	---	---	---	0.15	0.27	0.15	0.27	3,978.89	20,631	42	0.15	HELLENIC FABRICS SA (CR)		
---	---	---	---	0.17	0.22	0.17	0.22	259.93	1,502	3	0.03	ELFICO SA (CR)		
---	---	---	---	0.46	0.60	0.46	0.60	616,800.45	1,124,052	1,510	2.16	SELECTED TEXT. IND. ASSOC (CR)		
---	---	---	---	0.45	0.53	0.45	0.53	4,306.61	8,816	41	0.15	LANAKAM SA (CR)		
---	---	---	---	0.75	0.97	0.75	0.97	60,154.56	69,785	114	1.13	MAXIM C.M. PERTSINIDIS SA (CB)		
---	---	---	---	0.17	0.23	0.17	0.23	7,552.53	39,465	40	0.12	MINERVA KNITWEAR SA (CB)		
---	---	---	---	0.27	0.41	0.27	0.41	1,975.81	6,880	23	0.06	EL. D. MOUZAKIS SA (CB)		
---	---	---	---	0.08	0.12	0.08	0.12	658.00	6,300	19	0.06	NAFPAKTOS TEXTILE IND. SA (CB)		
---	---	---	---	0.23	0.34	0.23	0.34	7,234.32	25,240	36	0.34	TEXAPRET SA (CR)		
---	---	---	---	0.03	0.06	0.03	0.06	23,065.59	484,235	174	0.68	FIERATEX SA (CR)		
---	---	---	---	0.23	0.34	0.23	0.34	7,234.32	25,240	36	0.34	FINTEXPOR SA (CR)		
---	---	---	---	0.03	0.06	0.03	0.06	23,065.59	484,235	174	0.68	XATZIOANNOU (CR)		
Footwear														
										1,080.63	45,801	22	0.20	: TOTAL OF SECTOR
---	---	---	---	0.02	0.03	0.02	0.03	1,080.63	45,801	22	0.20	RIDENCO SA (CR)		
Personal Products														
										490,909.51	235,532	556	0.22	: TOTAL OF SECTOR
9.3	14.2	---	---	2.77	3.22	2.77	3.22	30,650.68	10,033	153	0.07	KORRES (CR)		
---	---	---	---	0.70	0.70	0.70	0.70	0.00	0	0	0.00	PAPOUTSANIS (CR)		
---	---	---	---	3.40	3.40	3.40	3.40	51,782.00	15,230	33	0.45	RILKEN SA (CR)		
---	---	---	---	1.77	2.20	1.77	2.20	408,476.83	210,269	370	0.55	GR. SARANTIS SA (CR)		
Tobacco														
										310,866.15	3,886	56	0.14	: TOTAL OF SECTOR
6.3	9.5	6.33	---	7.91	74.00	81.85	74.00	81.85	310,866.15	3,886	56	0.14	KARELIA TOBACCO CO. SA (CB)	
Health Care Providers														
										514,121.08	1,942,120	2,107	0.39	: TOTAL OF SECTOR
---	---	---	---	0.06	0.14	0.06	0.14	53,459.29	543,578	330	2.68	AXON HOLDING SA (CR)		
---	---	---	---	0.31	0.48	0.31	0.48	15,378.02	40,725	135	0.19	EUROMEDICA SA (CR)		
2.4	4.2	---	---	0.60	0.70	0.60	0.70	127,566.43	195,720	301	0.37	IASO SA (CR)		
---	---	---	---	0.24	0.31	0.24	0.31	57,263.41	204,822	481	0.24	ATHENS MEDICAL CENTER SA (CR)		
---	---	---	---	0.24	0.30	0.24	0.30	260,453.93	957,275	860	0.31	PRAXITELIO SA (CR)		
---	---	---	---	0.24	0.30	0.24	0.30	260,453.93	957,275	860	0.31	PRAXITELIO SA (PR)		
---	---	---	---	0.24	0.30	0.24	0.30	260,453.93	957,275	860	0.31	HYGEIA SA (CR)		
Medical Equipment														
										139.84	83	5	0.00	: TOTAL OF SECTOR
---	---	0.22	---	10.95	1.60	2.01	1.60	2.01	139.84	83	5	0.00	MEDICON S.A (CR)	
Pharmaceuticals														
										309,031.95	7,507,880	1,424	7.50	: TOTAL OF SECTOR
---	---	---	---	0.03	0.03	0.03	0.03	187,212.58	6,931,001	645	14.14	ALAPIS (CR)		
3.9	10.2	---	---	0.16	0.25	0.16	0.25	121,819.37	576,879	779	1.13	LAVIPHARM SA (CR)		
Food Retailers & Wholesalers														
										0.00	0	0	0.00	: TOTAL OF SECTOR
---	---	---	---	---	---	---	---	---	---	---	---	---	---	ATLANTIC SA (CR)
Apparel Retailers														
										64,487.34	445,310	168	1.70	: TOTAL OF SECTOR
---	---	---	---	0.10	0.16	0.10	0.16	64,487.34	445,310	168	1.70	SPRIDER STORES (CR)		

Σύμβολο ΟΑΣΗΣ OASHS Code	Χρεόγραφο (1)	Αριθμός Εισηγμένων Χρεογράφων Number of Listed Securities (Λ)	Ονομαστική Αξία Nominal Value	Χρημ/κή Αξία (Εκατ. Ευρώ) Market Capitalisation (Million Euro)(***)	% στη Συνολική Χρημ/κή Αξία% in Total Market Capitalisation	Κατηγορία - Category (\$)	No Σημείωσης - Note Nr	Τιμή Κλεισίματος Closing Price	Τιμή Κλεισίματος Πρ. Μήνα Previous Month Closing Price	% Μεταβολή Μηνός % Monthly Price Change	% Spread Μηνός % Monthly Spread	Κέρδη ανά Μετοχή Profits per Share	προ φόρων before tax	μετά φόρων after tax	Έτος Χρήσης Fiscal year
Οικιακός Εξοπλισμός															
1 Τίτλοι-Stocks, ΣΥΝΟΛΟ ΚΛΑΔΟΥ :			5,750,000	2.85	0.01										
ΗΛΕΑΘ	ΗΛΕΚΤΡΟΝΙΚΗ ΑΘΗΝΩΝ (ΚΟ)		5,750,000	0.3	2.85	0.01	E	0.496	0.810	-38.77	---	---	---	---	2011
Εξειδικευμένο Λιανικό Εμπόριο															
6 Τίτλοι-Stocks, ΣΥΝΟΛΟ ΚΛΑΔΟΥ :			171,274,490	479.82	1.52										
ΑΣΚΟ	A.S. COMPANY (ΚΟ)		21,876,700	0.38	6.87	0.02	K	0.314	0.235	33.62	5.284	0.04	0.02	---	2010
ΙΚΟΝΑ	ΕΙΚΟΝΑ - ΗΧΟΣ (ΚΟ)		20,860,000	0.3			A	10							
ΜΛΑΝΤ	MICROLAND COMPUTERS (ΚΟ)		13,555,100	1			A	10							
ΜΟΤΟ	ΜΟΤΟΔΥΝΑΜΙΚΗ (ΚΟ)		11,500,000	0.59	5.06	0.02	K	0.440	0.290	51.72	34.145	---	---	---	2010
ΝΑΚΑΣ	ΝΑΚΑΣ ΜΟΥΣΙΚΗ (ΚΟ)		6,340,000	0.6	6.53	0.02	K	1.03	0.850	21.18	42.062	---	---	---	2011
ΡΕΒ	ΡΕΒΟΛ (ΚΟ)		22,280,000	0.3	11.59	0.04	K	0.520	0.476	9.24	10.560	0.14	0.09	---	2010
ΣΦΑ	ΣΦΑΚΙΑΝΑΚΗΣ (ΚΟ)		7,914,480	2.5	7.91	0.03	K	1.00	1.00	0.00	34.687	---	---	---	2010
ΦΦΓΚΡΠ	ΚΑΕ (ΚΟ)		66,948,210	0.3	441.86	1.40	K	6.60	7.72	-14.51	0.696	0.04	---	---	2010
Τηλεόραση & Ψυχαγωγία															
2 Τίτλοι-Stocks, ΣΥΝΟΛΟ ΚΛΑΔΟΥ :			91,254,839	18.45	0.06										
ΑΒΕ	AUDIOVISUAL (ΚΟ)		45,457,464	0.7	4.73	0.01	K	0.104	0.247	-57.89	23.787	---	---	---	2010
ΑΛΤΕΡ	ΕΛΕΥΘΕΡΗ ΘΗΛΕΟΡΑΣΗ (ΚΟ)		8,000,000	1			A	10							
ΤΗΛΕΤ	ΤΗΛΕΤΥΠΟΣ (ΚΟ)		37,797,375	1	13.72	0.04	E	0.363	0.275	32.00	---	---	---	---	2010
Διαφήμιση															
0 Τίτλοι-Stocks, ΣΥΝΟΛΟ ΚΛΑΔΟΥ :			21,382,067		0.00										
ΑΤΕΡΜ	ΑΤΕΡΜΩΝ (ΚΟ)		21,382,067	0.3			A	10							
Εκδόσεις															
8 Τίτλοι-Stocks, ΣΥΝΟΛΟ ΚΛΑΔΟΥ :			254,916,069	94.12	0.30										
ΑΤΕΚ	ΑΤΤΙΚΕΣ ΕΚΔΟΣΕΙΣ (ΚΟ)		15,300,000	0.3	20.35	0.06	K	1.33	1.90	-30.00	23.938	---	---	---	2010
ΔΟΛ	ΔΟΛ (ΚΟ)		83,000,000	0.55	9.55	0.03	E	0.115	0.107	7.48	---	---	---	---	2010
ΚΑΘΗ	ΚΑΘΗΜΕΡΙΝΗ (ΚΟ)		17,000,000	0.6	19.55	0.06	K	1.15	3.00	-61.67	22.650	---	---	---	2010
ΛΙΒΑΝ	ΛΙΒΑΝΗ ΕΚΔΟΤ. ΟΡΓ. (ΚΟ)		7,734,375	1	1.75	0.01	K	0.226	0.230	-1.74	30.328	---	---	---	2010
ΝΑΥΤ	ΝΑΥΤΕΜΠΟΡΙΚΗ (ΚΟ)		23,935,280	0.3	5.03	0.02	K	0.210	0.198	6.06	33.919	---	---	---	2010
ΠΗΓΑΣ	ΠΗΓΑΣΟΣ ΕΚΔΟΤΙΚΗ Α.Ε. (ΚΟ)		46,875,000	1	35.16	0.11	E	0.750	0.760	-1.32	---	0.10	0.07	---	2010
ΤΕΓΟ	ΤΕΓΟΠΟΥΛΟΣ Χ.Κ. (ΚΟ)		54,547,634	0.5	2.45	0.01	E	0.045	0.036	25.00	---	---	---	---	2010
ΤΕΚΑΟ	ΤΕΧΝΙΚΕΣ ΕΚΔΟΣΕΙΣ (ΚΟ)		6,523,780	0.53	0.29	0.00	E	0.044	0.051	-13.73	---	---	---	---	2010
Τυχερά Παιχνίδια															
3 Τίτλοι-Stocks, ΣΥΝΟΛΟ ΚΛΑΔΟΥ :			583,385,219	2,641.96	8.38										
ΑΒΕΝΙΡ	ΑΒΕΝΙΡ Α.Ε. (ΚΟ)		105,423,498	0.51	9.07	0.03	K	0.086	0.090	-4.44	5.346	---	---	---	2010
ΙΝΛΟΤ	ΙΝΤΡΑΛΟΤ (ΚΟ)		158,961,721	0.3	131.94	0.42	K	0.830	0.673	23.33	0.915	0.07	0.01	---	2010
ΟΠΑΠ	ΟΠΑΠ (ΚΟ)		319,000,000	0.3	2,500.96	7.94	K	7.84	6.83	14.79	0.271	2.80	1.82	---	2010
Ξενοδοχεία															
4 Τίτλοι-Stocks, ΣΥΝΟΛΟ ΚΛΑΔΟΥ :			107,087,190	751.99	2.39										
ΑΣΤΗΡ	ΑΣΤΗΡ ΠΑΛΑΣ (ΚΟ)		63,900,000	3	145.05	0.46	X	2.27	1.48	53.38	---	---	---	---	2010
ΙΟΝΑ	ΙΟΝΙΚΗ ΞΕΝΟΔΟΧΕΙΑΚΗ (ΚΟ)		13,404,440	8.63	187.66	0.60	X	14.00	14.00	0.00	---	0.18	0.13	---	2010
ΛΑΜΨΑ	ΛΑΜΨΑ (ΚΟ)		21,364,000	1.12	358.49	1.14	X	16.78	16.90	-0.71	---	---	---	---	2010
ΠΡΕΖΤ	ΓΕΚΕ (ΚΑ)		8,418,750	1.76	60.78	0.19	X	7.22	7.02	2.85	---	---	---	---	2010
Εστίαση															
1 Τίτλοι-Stocks, ΣΥΝΟΛΟ ΚΛΑΔΟΥ :			695,750		.37	0.00									
ΟΛΚΑΤ	OLYMPIC CATERING (ΚΟ)		695,750	0.3	0.37	0.00	E	0.532	0.450	18.22	---	---	---	---	2010
Ταξίδια & Τουρισμός															
8 Τίτλοι-Stocks, ΣΥΝΟΛΟ ΚΛΑΔΟΥ :			835,809,172	280.15	0.89										
ΑΝΕΚ	ΑΝΕΚ (ΚΟ)		185,373,016	0.3	23.47	0.07	K	0.113	0.119	-5.04	6.507	---	---	---	2010
ΑΝΕΠ	ΑΝΕΚ (ΠΟ `90)		312,163	0.3			K	2.37	2.08	13.94	46.078	---	---	---	2010
ΑΝΕΠΟ	ΑΝΕΚ (ΠΟ `96)		2,969,713	0.3			K	0.600	0.700	-14.29	39.075	---	---	---	2010
ΑΤΤΙΚΑ	ΑΤΤΙΚΑ ΣΥΜΜΕΤΟΧΩΝ (ΚΟ)		191,660,320	0.3	44.66	0.14	X	0.233	0.229	1.75	---	---	---	---	2010
ΚΥΡΙΟ	ΚΥΡΙΑΚΟΥΛΗΣ (ΚΟ)		7,595,160	0.6	3.43	0.01	K	0.451	0.499	-9.62	26.593	0.03	0.03	---	2010
ΜΙΝΟΑ	ΜΙΝΩΙΚΕΣ ΓΡΑΜΜΕΣ ΑΝΕ (ΚΟ)		70,926,000	2.25	154.62	0.49	X	2.18	2.36	-7.63	---	---	---	---	2010
ΝΕΛ	ΝΕΛ (ΚΟ)		340,612,800	0.3	13.62	0.04	E	0.040	0.051	-21.57	---	---	---	---	2010
ΥΤΟΕΛ	ΑΥΤΟΗΕΛΛΑΣ (ΚΟ)		36,360,000	0.32	40.36	0.13	K	1.11	1.16	-4.31	5.580	0.68	0.47	---	2010
Υπηρεσίες Ηλεκτρονικών Υπολογιστών															
8 Τίτλοι-Stocks, ΣΥΝΟΛΟ ΚΛΑΔΟΥ :			359,137,938	69.31	0.22										
ΑΓΚΡΙ	ΑΛΦΑ ΓΚΡΙΣΙΝ Α.Ε. (ΚΟ)		14,870,100	0.4	4.46	0.01	E	0.300	0.370	-18.92	---	---	---	---	2010
ΑΛΤΕΚ	ALTEC (ΚΟ)		215,246,452	0.3	9.04	0.03	E	0.042	0.035	20.00	---	---	---	---	2010
ΒΥΤΕ	ΒΥΤΕ COMPUTER (ΚΟ)		15,816,009	0.3	5.25	0.02	K	0.332	0.269	23.42	4.493	---	---	---	2010
ΚΟΥΑΛ	QUALITY & RELIABILITY (ΚΟ)		6,836,280	1.88	2.58	0.01	K	0.377	0.500	-24.60	32.561	---	---	---	2010
ΚΟΥΕΣ	QUEST ΣΥΜΜΕΤΟΧΩΝ (ΚΟ)		48,705,220	0.6	35.85	0.11	K	0.736	0.721	2.08	4.037	---	---	---	2010
ΛΟΓΟΣ	LOGISMOS (ΚΟ)		4,740,000	0.86	2.08	0.01	K	0.439	0.369	18.97	43.548	0.02	0.01	---	2010
ΠΡΟΦ	PROFILE (ΚΟ)		11,977,574	0.45	5.59	0.02	K	0.467	0.195	139.49	4.983	0.02	0.01	---	2010
ΠΣΥΣΤ	PC SYSTEMS (ΚΟ)		40,946,303	0.36	4.46	0.01	E	0.109	0.077	41.56	---	---	---	---	2010

P/E		Μέρισμα / Προμήρισμα 2008 Dividend / Interim Dividend 2008		Μέρισμα / Προμήρισμα 2009 Dividend / Interim Dividend 2009		Μερίσματα/όσο Dividend Yield (%) ^(1,4)		Διακυμάνσεις Τιμών Ιανουαρίου Monthly Price in January		Διακυμάνσεις Τιμών από 1/1/2011 Price Range since 1.1.2011		Αξία Συναλλαγών Value of Transactions (€)		Συναλλαγές σε Τεμάχια Shares Transactions in Items ⁽⁷⁾ (€)		Αριθμός Πράξεων Number of Trades		Μηνιαία Ευρανοσημότητα Monthly Marketability (%)		Securities ⁽¹⁾	
πριν από φορο before tax	μετά από φορο after tax					Κατώτερη Low	Ανώτερη High	Κατώτερη Low	Ανώτερη High												
Home Improvement Retailers																					
13,072.65 31,070 19 0.54 : TOTAL OF SECTOR																					
---	---	---	---	---	---	0.42	0.81	0.42	0.81	13,072.65	31,070	19	0.54	ELECTRONIKI ATHINON SA (CR)							
Specialty Retailers																					
5,784,641.92 1,483,350 5,070 0.87 : TOTAL OF SECTOR																					
7.2	19.9	---	---	---	---	0.23	0.35	0.23	0.35	179,645.44	614,560	698	2.81	AS COMPANY SA (CR)							
---	---	---	---	---	---	---	---	---	---	---	---	---	---	IKONA - IHOS SA (CR)							
---	---	---	---	---	---	0.24	0.52	0.24	0.52	8,785.93	30,965	79	0.27	MICROLAND COMPUTERS SA (CR)							
---	---	---	---	---	---	0.46	1.03	0.46	1.03	2,128.88	3,380	39	0.05	MOTODYNAMICS S.A. (CR)							
3.6	5.6	0.03	---	---	---	6.33	0.43	0.53	0.43	14,761.39	30,442	142	0.14	NAKAS MUSIC							
---	---	---	---	---	---	1.00	1.06	1.00	1.06	1,097.80	1,082	9	0.01	REVOIL (CR)							
**	---	---	---	---	---	6.32	7.85	6.32	7.85	5,578,222.48	802,921	4,103	1.20	SFAKIANAKIS SA (CR)							
---	---	---	---	---	---	6.32	7.85	6.32	7.85	5,578,222.48	802,921	4,103	1.20	HELL. DUTY FREE SHOPS SA (CR)							
Broadcasting & Entertainment																					
48,820.09 408,499 328 0.45 : TOTAL OF SECTOR																					
---	---	---	---	---	---	0.08	0.25	0.08	0.25	41,431.29	378,267	290	0.83	AUDIO VISUAL ENTERPRISES (CR)							
---	---	---	---	---	---	---	---	---	---	---	---	---	---	ELEFTHERI TILEORASI SA (CR)							
---	---	---	---	---	---	0.20	0.42	0.20	0.42	7,388.80	30,232	38	0.08	TELETIPOS SA (CR)							
Media Agencies																					
0.00 0 0 0.00 : TOTAL OF SECTOR																					
---	---	---	---	---	---	---	---	---	---	---	---	---	---	ATERMON (CR)							
Publishing																					
26,649.25 143,330 313 0.06 : TOTAL OF SECTOR																					
---	---	---	---	---	---	1.33	1.90	1.33	1.90	327.18	246	3	0.00	ATTICA PUBLICATIONS SA (CR)							
---	---	---	---	---	---	0.09	0.13	0.09	0.13	11,249.23	105,083	138	0.13	DOL SA (CR)							
---	---	---	---	---	---	1.03	3.00	1.03	3.00	7,845.36	5,738	84	0.03	KATHIMERINI SA (CR)							
---	---	---	---	---	---	0.15	0.23	0.15	0.23	755.38	3,535	13	0.05	LIVANIS SA (CR)							
---	---	---	---	---	---	0.19	0.25	0.19	0.25	639.84	3,181	20	0.01	NAYTEMPORIKI PUBLISHING SA (CR)							
7.3	11.5	---	---	---	---	0.75	0.76	0.75	0.76	4,658.80	6,210	11	0.01	PEGASUS PUBLISHING S.A. (CR)							
---	---	---	---	---	---	0.04	0.09	0.04	0.09	1,169.78	19,257	39	0.04	CH.TEGOPOULOS PUBL. SA (CR)							
---	---	---	---	---	---	0.04	0.06	0.04	0.06	3.68	80	5	0.00	TECHNICAL PUBLICATIONS SA (CR)							
Gambling																					
103,800,616.86 20,269,698 30,118 3.47 : TOTAL OF SECTOR																					
---	---	---	---	---	---	0.07	0.10	0.07	0.10	106,500.95	1,342,180	891	1.27	AVENIR S.A. (CR)							
11.7	64.2	---	---	---	---	0.54	0.60	0.91	0.60	3,338,405.29	4,178,591	4,543	2.63	INTRALOT (CR)							
2.8	4.3	1.42	---	---	---	18.08	6.11	7.90	6.11	100,355,710.62	14,748,927	24,684	4.62	OPAP (CR)							
Hotels																					
770,167.72 343,822 978 0.32 : TOTAL OF SECTOR																					
---	---	---	---	---	---	1.31	2.68	1.31	2.68	684,026.51	336,770	894	0.53	ASTIR PALACE SA (CR)							
77.6	**	---	---	---	---	14.00	14.00	14.00	14.00	7,770.00	555	6	0.00	IONIAN HOTELS SA (CR)							
---	---	---	---	---	---	14.20	16.90	14.20	16.90	55,845.10	3,344	56	0.02	LAMPASA HOTEL SA (CR)							
---	---	---	---	---	---	6.00	7.24	6.00	7.24	22,526.11	3,153	22	0.04	GEKE SA (CB)							
Restaurants & Bars																					
835.75 1,926 19 0.28 : TOTAL OF SECTOR																					
---	---	---	---	---	---	0.40	0.55	0.40	0.55	835.75	1,926	19	0.28	OLYMPIC CATERING SA (CR)							
Travel & Tourism																					
922,235.12 1,792,855 1,313 0.21 : TOTAL OF SECTOR																					
---	---	---	---	---	---	0.10	0.12	0.10	0.12	84,560.38	782,170	427	0.42	ANEK LINES SA (CR)							
---	---	---	---	---	---	1.48	2.37	1.48	2.37	2,773.89	1,556	21	0.50	ANEK LINES SA (PR, issue '90)							
---	---	---	---	---	---	0.60	0.70	0.60	0.70	902.20	1,412	5	0.05	ANEK LINES SA (PR, issue '96)							
---	---	---	---	---	---	0.15	0.24	0.15	0.24	4,745.20	23,323	44	0.01	ATTICA HOLDINGS (CR)							
15.6	15.9	---	---	---	---	0.30	0.59	0.30	0.59	3,269.94	8,020	55	0.11	KIRIAKOULIS SHIPPING SA (CR)							
---	---	---	---	---	---	1.65	2.46	1.65	2.46	54,766.59	27,493	131	0.04	MINOAN LINES SA (CR)							
---	---	---	---	---	---	0.03	0.07	0.03	0.07	7,313.46	193,172	108	0.06	NEL SA (CR)							
1.6	2.3	---	---	---	---	0.97	1.18	0.97	1.18	763,903.46	755,709	522	2.08	AUTOHELLAS SA (CR)							
Computer Services																					
716,079.71 3,759,582 1,976 1.05 : TOTAL OF SECTOR																					
---	---	---	---	---	---	0.30	0.35	0.30	0.35	2,930.95	8,957	11	0.06	ALPHA GRISSIN S.A. (CR)							
---	---	---	---	---	---	0.02	0.04	0.02	0.04	58,528.84	1,708,614	259	0.79	ALTEC SA (CR)							
---	---	---	---	---	---	0.18	0.34	0.18	0.34	4,416.17	16,595	103	0.10	BYTE COMPUTER SA (CR)							
---	---	---	---	---	---	0.37	0.50	0.37	0.50	18,566.89	43,168	53	0.63	QUALITY & RELIABILITY SA (CR)							
---	---	---	---	---	---	0.65	0.79	0.65	0.79	117,934.18	163,302	381	0.34	QUEST HOLDINGS (CR)							
23.5	39.2	---	---	---	---	0.30	0.44	0.30	0.44	693.38	1,969	9	0.04	LOGISMOS S.A. (CR)							
29.2	41.7	---	---	---	---	0.19	0.47	0.19	0.47	503,745.81	1,647,624	1,094	13.76	PROFILE SA (CR)							
---	---	---	---	---	---	0.04	0.11	0.04	0.11	9,263.49	169,353	66	0.41	PC SYSTEMS SA (CR)							

Σύμβολο ΟΑΣΗΣ OASHS Code	Χρεόγραφο (1)	Αριθμός Εισηγμένων Χρεογράφων Number of Listed Securities (^)	Ονομαστική Αξία Nominal Value	Χρημ/κή Αξία (Εκστ. Ευρώ) Market Capitalisation (Million Euro)(**)	% στη Συνολική Χρημ/κή Αξία% in Total Market Capitalisation	Κατηγορία - Category (€)	Νο Σημείωσης - Note Nr	Τιμή Κλεισίματος Closing Price	Τιμή Κλεισίματος Πρ. Μήνα Previous Month Closing Price	% Μεταβολή Μηνός % Monthly Price Change	% Spread Μηνός % Monthly Spread	Κέρδη ανά Μετοχή Profits per Share		Έτος Χρήσης Fiscal year	
		προ φόρων before tax	μετά φόρων after tax												
Διαδίκτυο															
1 Τίτλοι-Stocks, ΣΥΝΟΛΟ ΚΛΑΔΟΥ :		155,431,324	20.52	0.07											
ΦΟΡΘ	FORTHNET (ΚΟ)	155,431,324	1.18	20.52	0.07	E		0.132	0.113	16.81	---	---	---	2010	
Λογισμικό															
4 Τίτλοι-Stocks, ΣΥΝΟΛΟ ΚΛΑΔΟΥ :		213,556,751	124.74	0.40											
ΗΟΛ	HELLAS ONLINE (ΚΟ)	179,707,771	0.3	94.35	0.30	E		0.525	0.312	68.27	---	---	---	2010	
ΙΛΥΔΑ	ΙΛΥΔΑ (ΚΟ)	9,000,000	0.8	4.07	0.01	K		0.452	0.266	69.92	33.385	---	---	2010	
ΚΟΜΠ	COMPUCON (ΚΟ)	12,431,980	0.72	1.37	0.00	E		0.110	0.052	111.54	---	---	---	2010	
ΜΛΣ	MLS ΠΛΗΡΟΦΟΡΙΚΗ (ΚΟ)	12,417,000	0.37	24.96	0.08	K		2.01	2.01	0.00	1.708	0.17	0.13	2010	
Υλικό Υπολογιστών															
3 Τίτλοι-Stocks, ΣΥΝΟΛΟ ΚΛΑΔΟΥ :		43,220,700	59.65	0.19											
ΙΝΤΕΤ	ΙΝΤΕΡΤΕΚ (ΚΟ)	11,233,200	0.73	4.53	0.01	K		0.403	0.414	-2.66	27.083	0.02	0.00	2010	
ΠΛΑΙΣ	ΠΛΑΙΣΙΟ COMPUTERS (ΚΟ)	22,080,000	0.32	52.55	0.17	K		2.38	2.85	-16.49	7.916	0.24	0.12	2010	
ΣΠΙ	ΣΠΙ (ΚΟ)	9,907,500	0.3	2.58	0.01	K		0.260	0.230	13.04	37.057	---	---	2011	
Ηλεκτρονικός Εξοπλισμός Γραφείων															
1 Τίτλοι-Stocks, ΣΥΝΟΛΟ ΚΛΑΔΟΥ :		8,298,467	4.56	0.01											
ΙΝΤΕΚ	ΙΝΤΕΑΛ ΟΜΙΛΟΣ (ΚΟ)	8,298,467	0.4	4.56	0.01	K		0.550	0.640	-14.06	14.724	0.02	0.02	2010	
Αεροπορικές Εταιρείες															
1 Τίτλοι-Stocks, ΣΥΝΟΛΟ ΚΛΑΔΟΥ :		71,417,100	103.55	0.33											
ΑΡΑΙΓ	ΑΕΡΟΠΟΡΙΑ ΑΙΓΑΙΟΥ (ΚΟ)	71,417,100	0.65	103.55	0.33	K		1.45	1.30	11.54	2.427	---	---	2010	
Εναλλακτικός Ηλεκτρισμός															
1 Τίτλοι-Stocks, ΣΥΝΟΛΟ ΚΛΑΔΟΥ :		109,333,400	151.97	0.48											
ΤΕΝΕΡΓ	ΤΕΡΝΑ ΕΝΕΡΓΕΙΑΚΗ (ΚΟ)	109,333,400	0.3	151.97	0.48	K		1.39	1.31	6.11	1.075	0.12	0.07	2010	
Θαλάσσιες Μεταφορές															
0 Τίτλοι-Stocks, ΣΥΝΟΛΟ ΚΛΑΔΟΥ :		51,334,286	0.00												
ΣΑΟΣ	ΣΑΟΣ (ΚΟ)	51,334,286	1			A	10								
Δ.Α.Κ.															
3 Τίτλοι-Stocks, ΣΥΝΟΛΟ ΚΛΑΔΟΥ :		6,256,223													
ΑΔΑΚ20	ALPHA ETF FTSE ATHEX 20	5,572,795	---			ΔΑΚ		3.40	2.66	27.82	4.729	---	---	---	
ΔΑΚΓΔ	NBGAM ETF ΓΔ Χ.Α.	294,878	---			ΔΑΚ		8.12	6.92	17.34	4.464	---	---	---	
ΔΑΚΕΤ30	NBGAM ETF GREECE & TURKEY 30	388,550	---			ΔΑΚ		6.26	5.37	16.57	15.586	---	---	---	
250 ΜΗ ΑΝΕΣΤΑΛΜΕΝΕΣ ΜΕΤΟΧΕΣ		22,116,327,831	31,517.65	100.00											

P/E	πρ ο ό δ ο υ ν before tax	με τ ά α φ ό δ ο υ ν after tax	Μέρισμα / Προμήρσιο 2008 Dividend / Interim Dividend 2008	Μέρισμα / Προμήρσιο 2009 Dividend / Interim Dividend 2009	Μερίσματα/όσο Dividend Yield (%) ^(1,4)	Διακυμάνσεις Τιμών Ιανουαρίου Monthly Price in January		Διακυμάνσεις Τιμών από 1/1/2011 Price Range since 1.1.2011		Αξία Συναλλαγών Value of Transactions (€)	Συναλλαγές σε Τεμάχια Shares Transactions in Items ⁽⁷⁾ (€)	Αριθμός Πράξεων Number of Trades	Μηνιαία Ευροεπιτότητα Monthly Marketability (%)	Securities ⁽¹⁾
						Κατώτερη Low	Ανώτερη High	Κατώτερη Low	Ανώτερη High					
Internet														
										125,035.73	1,187,825	519	0.76	: TOTAL OF SECTOR
---	---	---	---	---	---	0.08	0.13	0.08	0.13	125,035.73	1,187,825	519	0.76	Forthnet (CR)
Software														
										348,712.44	285,722	643	0.13	: TOTAL OF SECTOR
---	---	---	---	---	---	0.31	0.53	0.31	0.53	5,320.11	14,078	27	0.01	HELLAS ONLINE SA (CR)
---	---	---	---	---	---	0.18	0.64	0.18	0.64	13,137.24	41,877	79	0.47	ILYDA S.A. (CR)
---	---	---	---	---	---	0.06	0.11	0.06	0.11	4,238.77	66,142	27	0.53	COMPUCON SA (CR)
12.2	15.2	---	---	---	---	1.94	2.05	1.94	2.05	326,016.32	163,625	510	1.32	MLS MULTIMEDIA SA (CR)
Computer Hardware														
										114,329.16	63,818	133	0.15	: TOTAL OF SECTOR
24.3	**	---	---	---	---	0.25	0.43	0.25	0.43	7,014.63	19,634	53	0.17	INTERTECH SA (CR)
10.0	19.2	0.05	---	2.10	2.36	2.81	2.36	2.81	106,290.77	39,864	55	0.18	PLAISIO COMPUTERS SA (CR)	
---	---	---	---	---	---	0.13	0.28	0.13	0.28	1,023.76	4,320	25	0.04	CPI SA (CR)
Electronic Office Equipment														
										3,090.72	5,358	233	0.06	: TOTAL OF SECTOR
34.8	33.6	---	---	---	---	0.41	0.67	0.41	0.67	3,090.72	5,358	233	0.06	IDEAL GROUP SA (CR)
Airlines														
										185,159.66	141,991	735	0.20	: TOTAL OF SECTOR
---	---	---	---	---	---	1.25	1.45	1.25	1.45	185,159.66	141,991	735	0.20	AEGEAN AIRLINES (CR)
Alternative Electricity														
										3,955,943.51	3,053,494	4,207	2.79	: TOTAL OF SECTOR
12.0	19.1	0.04	---	3.02	1.19	1.46	1.19	1.46	3,955,943.51	3,053,494	4,207	2.79	TERNA ENERGY (CR)	
Marine Transportation														
										0.00	0	0	0.00	: TOTAL OF SECTOR
														SAOS (CR)
ETF														
										2,542,199.67	691,999	228	11.06	: TOTAL OF SECTOR
---	---	---	---	---	2.40	3.42	2.40	3.42	1,533,134.11	528,028	169	9.48	ALPHA ETF FTSE ATHEX 20	
---	---	---	---	---	6.42	8.12	6.42	8.12	355,861.12	48,131	37	16.32	NBGAM ETF	
---	---	---	---	---	5.27	6.26	5.27	6.26	653,204.44	115,840	22	29.81	NBGAM ETF GREECE & TURKEY 30	
										1,073,582,322.00	854,573,494	521,807	3.86	

1	<p>Συντμήσεις - Abbreviations: K = Κοινές = Com. = Common., Πρ. = Προνομιούχες = Pref. = Preferred., Ον. = Ονομαστικές = Reg. = Registered., Αν. = Ανώνυμες = Bear. = Bearer.</p>	\$	<p>K= ΚΥΡΙΑ ΑΓΟΡΑ - MAIN MARKET, Χ=ΚΑΤΗΓΟΡΙΑ ΧΑΜΗΛΗΣ ΔΙΑΣΠΟΡΑΣ - LOW DISPERSION, Ε= ΚΑΤΗΓΟΡΙΑ ΕΠΙΤΗΡΗΣΗΣ - SURVEILLANCE, Δ= ΠΡΟΣ ΔΙΑΓΡΑΦΗ - UNDER DELETION, Α= ΑΝΑΣΤΟΛΗ - SUSPENSION - Δ = ΔΙΑΠΡΑΓΜΑΤΕΥΣΙΜΑ ΑΜΟΙΒΑΙΑ ΚΕΦΑΛΑΙΑ - EXCHANGE TRADED FUNDS</p>
7	<p>Οι τιμές εμφανίζονται σε Ευρώ εκτός από τις περιπτώσεις που επισημαίνεται . - Prices are presented in Euro except for cases it is pointed out. Τα στοιχεία έχουν προσαρμοστεί για τις διανομές νέων μετοχών (δωρεάν ή με μετρητά) και τις συνακόλουθες προσαρμογές των χρηματιστηριακών τιμών. - Data have been adjusted for new stocks' distribution and the consequent stocks' price adjustments.</p>	***	<p>Τα στοιχεία αφορούν σε σύνολα εταιριών και όχι σε επιμέρους μετοχικές εκδόσεις. Επίσης, για την εταιρεία ΤΡΑΠΕΖΑ ΚΥΠΡΟΥ ΔΗΜΟΣΙΑ ΕΤΑΙΡΙΑ ΛΙΜΙΤΕΔ (ΚΟ) η χρηματιστηριακή αξία αναφέρεται στον νέο αριθμό μετοχών - Data concern total value of the company BANK OF CYPRUS PUBLIC COMPANY LTD (CR) the market value refers to the new number of stocks.</p>
10	<p>Δεν συμπεριλαμβάνονται οι εταιρίες που έχει ανασταλεί η διαπραγμάτευση τους: LAN-NET (ΚΟ) (από 01/07/2008), ΑΣΠΙΣ ΠΡΟΝΟΙΑ (ΚΟ) (από 30/07/2008), ΧΑΛΥΒΔΟΦΥΛΛΩΝ (ΚΟ) (από 01/12/2008), ΔΙΕΚΑΤ (ΚΟ) (από 28/11/2008), ΜΕΣΟΧΩΡΙΤΗ ΑΦΟΙ (ΚΟ) (από 28/11/2008), ALTIUS ΑΕΕΧ (ΚΟ) (από 29/04/2009), ΣΑΟΣ (ΚΟ) (από 01/04/2009), ΒΕΤΑΝΕΤ (ΚΟ) (από 31/03/2009), MICROLAND COMPUTERS (ΚΟ) (από 15/07/2009), ΜΑΞΙΜ ΠΕΡΤΣΙΝΙΔΗΣ (ΚΑ) (από 01/12/2009), ΕΝΩΜΕΝΗ ΚΛΩΣΤΟΥΦΑΝΤΟΥΡΓΙΑ (ΚΟ) (από 26/02/2010), ΠΡΑΞΙΤΕΛΕΙΟ (ΚΟ) (από 01/04/2010), ΠΡΑΞΙΤΕΛΕΙΟ (ΠΟ) (από 01/04/2010), ΑΤΕΡΜΩΝ (ΚΟ) (από 01/04/2010), ΕΜΠΟΡΙΚΟΣ ΔΕΣΜΟΣ (ΚΟ) (ΠΟ) (από 01/06/2010), ΚΑΡΔΑΣΙΛΑΡΗΣ (ΚΟ) (από 01/12/2010), EUROLINE Α.Ε.Ε.Χ. (ΚΟ) (από 18/01/2011), INTERINVEST Α.Ε.Ε.Χ. (ΚΟ) (από 18/01/2011), ΠΕΤΖΕΤΑΚΙΣ Α. (ΚΟ) (από 31/01/2011), ΤΕΞΑΠΡΕΤ (ΚΟ) (από 01/03/2011), ΑΤΛΑΝΤΙΚ (ΚΟ) (από 28/03/2011), ΕΛΕΥΘΕΡΗ ΤΗΛΕΟΡΑΣΗ (ΚΟ) (από 30/03/2011),ΚΛΩΝΑΤΕΞ (ΚΟ) (ΠΟ) (από 20/05/2011) ΠΡΟΤΟΝ ΤΡΑΠΕΖΑ Α.Ε. (ΚΟ) (από 10/10/2011), ΕΙΚΟΝΑ-ΗΧΟΣ (ΚΟ) (από 6/12/2011) και ΤΒΑΝΚ (ΚΟ) (από 30/11/2011)</p> <p>The following companies, whose stocks have been suspended, are not included: ASPIS PRONIA GEN. INSUR. (CR) (since 30/07/2008), LAN-NET (CR),(since 01/07/2008), SHEET STEEL SA (CR) (since 01/12/2008), DIEKAT SA (CR) (since 28/11/2008), MESOCHORITI BROS SA (CR) (since 28/11/2008), ALTIUS INV. FUND SA (CR) (since 29/04/2009),SAOS (CR)(since 01/04/2009) ,BETANET S.A (since 31/03/2009), MICROLAND COMPUTER S.A (since 15/07/2009),MAXIM C.M. PERTSINIDIS SA (CB) (since 01/12/2009), UNITED TEXTILES (CR) (since 26/02/2010), PRAXITELIO SA (CR) (since 01/04/2010), PRAXITELIO SA (PR) (since 01/04/2010), ATERMON (CR) (since 01/04/2010), EMPORIKOS DESMOS SA (CR) (PR) (since 01/06/2010), CARDASSILARIS SA (CR) (since 01/12/2010), EUROLINE INVESTMENTS SA (CR) (since 18/01/2011), INTERINVEST INT. INV. SA (CR) (since 18/01/2011), PETZETAKIS SA (CR) (since 31/01/2011), SANYO HELLAS HOLD. (CR) (since 31/03/2011), TEXAPRET SA (CR) (since 01/03/2011), ATLANTIC SA (CR) (since 28/03/2011), ELEFTHERI TILEORASI SA (CR) (since 30/03/2011),KOLONATEX (CR) (PR) (since 20/05/2011), PROTON BANK S.A (CR) (since 10/10/2011), IKONA-HXOS (KO) (since 06/12/2011) and TBANK (CR) (since 30/11/2011)</p>	8	<p>Δευτερογενής εισαγωγή - Secondary Trading</p>
14	<p>Η Μερισμαπόδοση προκύπτει από το τελευταίο αποκοπέν μέρισμα (και όχι από τυχόν προμέρισμα) - The Dividend Yield results from the last distributed dividend (and not from any interim dividend).</p>	**	<p>Το P/E είναι μεγαλύτερο από 100. - P/E is higher than 100.</p>
18	<p>Η εταιρεία πραγματοποίησε πακέτο μεταβίβασης υφισταμένων μετοχών στον ανάδοχο πριν την εισαγωγή της στο Χρηματιστήριο. - The company realized block transfer of already issued stocks to the underwriter before its listing on the Athens Exchange.</p>	9	<p>Στην αξία συναλλαγών των μετοχών συμπεριλαμβάνεται και η αξία των δικαιωμάτων, ενώ στα τεμάχια όχι. - The value of stocks' transactions also includes the rights' transactions while the volume of transactions are not include them.</p>
14	<p>Η Μερισμαπόδοση προκύπτει από το τελευταίο αποκοπέν μέρισμα (και όχι από τυχόν προμέρισμα) - The Dividend Yield results from the last distributed dividend (and not from any interim dividend).</p>	(^)	<p>Στην περίπτωση του Δ.Α.Κ ο όρος μερίδια αντικαθιστά τον όρο χρεόγραφα - In the case of ETFs the term "Units" replaces the term securities.</p>

ΣΤΑΘΜΙΣΜΕΝΟ Ρ/Ε (μετά φόρων) ΤΩΝ ΕΠΙΜΕΡΟΥΣ ΚΛΑΔΩΝ ΚΑΙ ΣΥΝΟΛΟΥ ΤΗΣ ΑΓΟΡΑΣ
 SECTORAL AND COMPOSITE WEIGHTED P/E RATIO (after tax) *

	2011												2012	
	Ιαν.	Φεβ.	Μάρ.	Απρ.	Μάι.	Ιούν.	Ιούλ.	Αύγ.	Σεπ.	Οκτ.	Νοέμ.	Δεκ.	Ιαν.	
	Jan.	Feb.	Mar.	Apr.	May	Jun.	Jul.	Aug.	Sep	Oct	Nov.	Dec.	Jan.	
Τράπεζες	14.2	13.3	8.0	7.6	6.6	6.3	5.1	3.4	3.6	3.3	2.3	2.8	3.3	Banks
Επενδυτικές Υπηρεσίες	8.9	10.8	18.2	15.8	16.1	14.4	14.3	12.5	8.6	8.5	7.3	8.5	9.7	Investment Services
Εταιρείες Επενδύσεων	4.9	6.4	20.7	17.4										Equity Investment Instruments
Εξειδικευμένες Χρηματοοικονομικές Υπηρεσίες														Specialty Finance
Ασφάλειες Ιδιοκτησίας & Ζημιών	6.1	5.8	7.5	6.8	6.5	6.5	6.4	5.2	6.4	6.3	6.7	5.5	6.1	Property & Casualty Insurance
Γενικές Ασφάλειες														Full Line Insurance
Μεσίτες Ασφαλίσεων														Insurance Brokers
Εμπορικά Οχήματα και Φορτηγά	6.8	6.7	7.5	8.0	8.2	10.0	8.5	8.2	7.9	7.8	7.3	7.4	8.2	Commercial Vehicles & Trucks
Ηλεκτρικά Μέρη & Εξοπλισμός			9.1	9.3	9.6	10.0	10.2	8.4	8.6	7.1	6.6	7.5	7.1	Electrical Components & Equipment
Μηχανήματα Βιομηχανικού Εξοπλισμού	20.4	19.8	9.5	9.2	8.6	8.5	9.0	7.3	6.9	7.6	6.9	7.0	7.8	Industrial Machinery
Προμηθευτές Βιομηχανίας	5.8	6.1	9.3	9.2	9.1	10.3	8.9	8.1	8.0	8.3	8.3	8.6	8.3	Industrial Suppliers
Υλικά Συσκευασίας	28.7	45.1	46.4	46.3	31.0	31.1	31.0	46.3	46.3	31.0	31.0	29.6	30.2	Containers & Packaging
Υπηρεσίες Μεταφορών	30.7	32.2	47.6	44.1	43.3	40.5	38.4	29.8	27.2	27.1	26.5	25.7	32.7	Transportation Services
Υποστηρικτικές Υπηρεσίες προς Επιχειρήσεις	15.0	15.3	23.6	21.4	24.8	21.2	19.6	17.9	13.2	10.1	10.8	19.9	16.9	Business Support Services
Εμπόριο Ενδυμάτων	45.1	45.1												Apparel Retailers
Εξειδικευμένο Λιανικό Εμπόριο	12.8	13.2	13.2	12.4	12.2	10.9	12.7	9.7	9.4	8.6	8.9	8.3	10.9	Specialty Retailers
Λιανικό & Χονδρικό Εμπόριο Τροφίμων														Food Retailers & Wholesalers
Οικιακός Εξοπλισμός														Home Improvement Retailers
Κατασκευές	25.2	23.3	71.2	69.4	58.7	56.3	61.8	40.1	33.1	31.2	23.0	26.6	30.1	Heavy Construction
Οικοδομικά Υλικά & Εξαρτήματα	24.1	25.3	68.8	70.3	66.3	64.7	55.9	51.7	39.3	39.3	43.9	45.1	49.9	Building Materials & Fixtures
Διαφήμιση														Media Agencies
Εκδόσεις	39.3	39.3	7.9	6.3	4.3	2.3	4.5	2.8	6.5	7.9	11.7	11.7	11.5	Publishing
Τηλεόραση & Ψυχαγωγία														Broadcasting & Entertainment
Διυλιστήρια	12.1	11.4	12.3	12.1	12.1	11.4	10.6	9.4	8.3	7.7	8.2	8.0	8.0	Exploration & Production
Καθετοποιημένες Εταιρ. Πετρελαίου & Φυσικού Αερίου	13.0	13.9	14.7	14.3	13.3	13.0	12.8	11.1	11.8	11.6	12.8	12.6	11.4	Integrated Oil & Gas
Διαρκή Καταναλωτικά Αγαθά	76.3	34.0	36.6	33.9	29.8	24.8	24.5	19.6	17.4	16.7	12.7	8.6	9.1	Durable Household Products
Είδη Προσωπικής Φροντίδας	14.1	13.9	19.6	21.3	19.0	21.1	21.7	18.9	16.5	14.7	13.2	15.2	14.2	Personal Products
Έπιπλα	39.7	37.2												Furnishings
Καπνός	10.6	10.7	8.7	8.2				7.4	7.0	7.0	7.1	9.5	9.5	Tobacco
Παιχνίδια	11.4	12.2	10.7	10.7	10.4	10.2	9.6	7.7	6.5	6.1	6.4	6.4	6.1	Toys
Ρουχισμός & Αξεσουάρ	46.8	45.3	13.9	13.4	13.4	14.7	16.2	14.7	12.4	12.4	14.7	15.1	16.0	Clothing & Accessories
Υποδήματα														Footwear
Αλουμίνιο			17.4	17.3	18.1	16.5	19.5	17.1	21.1	19.0	15.3	15.6	15.7	Aluminum
Μη Σιδηρούχα Μέταλλα														Nonferrous Metals
Ορυχεία	51.4	59.1	0.3	0.3	0.3	0.3	0.3	0.3	0.3	0.3	0.4	0.3	0.3	General Mining
Χάλυβας	7.2	6.5	63.9	57.3	51.5	52.2	58.0	46.4	33.4	30.5	28.8	29.6	36.6	Steel
Εστίαση	1.8	1.3												Restaurants & Bars

ΣΤΑΘΜΙΣΜΕΝΟ Ρ/Ε (μετά φόρων) ΤΩΝ ΕΠΙΜΕΡΟΥΣ ΚΛΑΔΩΝ ΚΑΙ ΣΥΝΟΛΟΥ ΤΗΣ ΑΓΟΡΑΣ
SECTORAL AND COMPOSITE WEIGHTED P/E RATIO (after tax) *

	2011												2012	
	Ιαν.	Φεβ.	Μάρ.	Απρ.	Μάι.	Ιούν.	Ιούλ.	Αύγ.	Σεπ.	Οκτ.	Νοέμ.	Δεκ.	Ιαν.	
	Jan.	Feb.	Mar.	Apr.	May	Jun.	Jul.	Aug.	Sep	Oct	Nov.	Dec.	Jan.	
Ξενοδοχεία	12.5	12.5												Hotels
Ταξίδια & Τουρισμός	5.3	5.5	4.4	4.3	4.2	4.1	4.3	3.8	4.0	4.0	4.4	3.7	3.4	Travel & Tourism
Τυχερά Παιχνίδια	8.0	8.2	8.3	7.9	7.0	5.9	11.1	7.2	7.6	7.4	7.1	6.0	7.3	Gambling
Υπηρεσίες Αναψυχής														Recreational Services
Διαδίκτυο														Internet
Εξοπλισμός Τηλεπικοινωνιών	43.9	41.1												Telecommunications Equipment
Ηλεκτρονικός Εξοπλισμός Γραφείων	71.2	64.5	43.9	46.4	42.1	40.9	47.6	48.2	31.1	37.8	34.3	39.1	33.6	Electronic Office Equipment
Λογισμικό	13.2	12.9	19.0	18.9	18.3	18.5	18.6	17.2	16.8	15.9	15.1	15.2	15.2	Software
Υλικό Υπολογιστών	19.3	35.4	37.5	38.2	37.5	38.5	38.3	36.5	37.7	34.3	21.0	23.0	19.2	Computer Hardware
Υπηρεσίες Ηλεκτρονικών Υπολογιστών	30.3	36.6	53.2	54.2	53.0	53.3	51.1	32.4	24.1	20.7	24.0	24.1	41.0	Computer Services
Κινητή Τηλεφωνία														Mobile Telecommunications
Σταθερή Τηλεφωνία	13.3	60.0	63.4	64.5	57.1	51.8	46.8	34.6	25.8	24.7	25.3	23.2	22.8	Fixed Line Telecommunications
Αναψυκτικά	62.8	57.7												Soft Drinks
Απόσταξη & Οινοπαραγωγή	4.6	4.7	38.1	39.2	38.1	39.2	38.1	29.9	22.7	20.6	23.6	18.7	22.5	Distillers & Vintners
Γεωργία & Αλιεία	24.6	20.9	34.8	79.0	80.9	80.7	26.2	53.4	67.0	61.7	64.5	61.5	67.9	Farming & Fishing
Τρόφιμα	26.1	22.1	26.2	26.5	11.7	12.0	11.7	24.4	23.8	24.2	17.1	16.5	17.1	Food Products
Ιατρικές Υπηρεσίες	6.6	6.0	9.0	7.3	7.1	7.8	7.1	6.6	4.5	4.4	4.2	4.1	4.2	Health Care Providers
Ιατρικός Εξοπλισμός	5.1	4.5												Medical Equipment
Φαρμακευτικά Προϊόντα	2.2	2.1	19.1	19.6	18.7	18.7	17.8	13.9	10.9	8.3	10.0	8.7	10.2	Pharmaceuticals
Συμβατικός Ηλεκτρισμός	4.0	3.8	5.2	4.7	3.9	4.2	3.6	2.5	2.5	2.7	1.8	1.6	1.7	Conventional Electricity
Ύδρευση	74.1	74.7	41.4	41.2	41.0	35.6	32.2	25.5	23.5	22.3	20.5	24.0	25.0	Water
Βασικά Χημικά	7.6	7.6	8.1	8.1	8.1	8.1	8.5	8.9	7.8	7.8	7.7	7.6	7.7	Commodity Chemicals
Εξειδικευμένα Χημικά	26.4	32.2	13.1	11.7	11.6	13.8	14.4	13.2	11.6	11.7	13.1	15.2	15.4	Specialty Chemicals
Συμμετοχές & Ανάπτυξη Ακίνητης Περιουσίας	10.3	9.1	49.0	49.5	51.0	51.5	49.0	41.3	32.4	32.5	30.7	32.7	33.2	Real Estate Holding & Development
Υπηρεσίες Ακίνητης Περιουσίας	29.8	34.5	34.5	34.4				34.4	34.1	34.4	34.4	34.4	34.4	Real Estate Services
Ε.Ε.Α.Π. Βιομηχανικών & Επαγγελματικών Χώρων	9.3													Industrial & Office REITs
Εξειδικευμένες Ε.Ε.Α.Π.	9.5	10.0												Specialty REITs
Θαλάσσιες Μεταφορές														Marine Transportation
Διαφοροποιημένες Βιομηχανίες														Diversified Industrials
Κατασκευή Κατοικιών	29.5	33.0												Home Construction
Αεροπορικές Εταιρείες	7.3	6.2												Airlines
Εναλλακτικός Ηλεκτρισμός	29.3	28.2	46.9	42.5	39.1	35.8	35.6	29.6	26.6	26.0	21.9	18.0	19.1	Alternative Electricity
ΣΥΝΟΛΟ	22.9	24.9	26.6	27.1	24.6	23.0	22.0	18.5	15.4	14.3	14.9	14.7	14.9	TOTAL

* Για τη στάθμιση του Ρ/Ε λαμβάνεται υπόψη η κεφαλαιοποίηση των εισηγμένων εταιριών σε σχέση με το άθροισμα της κεφαλαιοποίησης του κλάδου. - In the calculation of the weighted composite and sectoral P/E ratio the market value of each listed company, compared to the each market value each sector is taken into consideration. Με βάση την τιμή κλεισίματος στο τέλος του μήνα - Based on the closing price at the end of each month.

** Από τον Μάρτιο 2008 στον παραπάνω πίνακα με τις τιμές του δείκτη Ρ/Ε εμφανίζονται εκείνα τα Ρ/Ε που αφορούν στην νέα κλαδοποίηση, με την διατήρηση των ιστορικών στοιχείων μόνο για τους κλάδους οι οποίοι προυπήρξαν. - As of March 2008 in the above table the P/E ratios refer to the new sectors.

Σημείωση: Εταιρίες που παρουσίασαν "Ζημιές" ή Ρ/Ε μεγαλύτερο ή ίσο του 100 δεν λαμβάνονται υπόψη. - Companies with "Losses" as well as with P/E ratio over or equal to 100 points are not taken into consideration.

ΣΤΑΘΜΙΣΜΕΝΟ Δ.Υ. ΤΩΝ ΕΠΙΜΕΡΟΥΣ ΚΛΑΔΩΝ ΚΑΙ ΣΥΝΟΛΟΥ ΤΗΣ ΑΓΟΡΑΣ
SECTORAL AND COMPOSITE WEIGHTED D.Y. RATIO *

	2011											2012		
	Ιαν.	Φεβ.	Μάρ.	Απρ.	Μάι.	Ιούν.	Ιούλ.	Αύγ.	Σεπ.	Οκτ.	Νοέμ.	Δεκ.		Ιαν.
	Jan.	Feb.	Mar.	Apr.	May	Jun.	Jul.	Aug.	Sep	Oct	Nov.	Dec.	Jan.	
Τράπεζες	5.0	5.5			4.9	5.5	6.9	8.7	9.2	9.9	17.2	16.2	12.2	Banks
Επενδυτικές Υπηρεσίες	3.9	3.2			2.7	3.1	3.1	3.5	5.1	5.2	6.0	5.2	4.6	Investment Services
Εταιρείες Επενδύσεων	9.8	8.3												Equity Investment Instruments
Ασφάλειες Ιδιοκτησίας & Ζημιών	6.9	7.3			8.2	8.2	8.3	10.3	8.3	8.5	7.9	9.6	8.7	Property & Casualty Insurance
Γενικές Ασφάλειες														Full Line Insurance
Μεσίτες Ασφαλίσεων														Insurance Brokers
Εμπορικά Οχήματα και Φορτηγά	8.2	9.1					5.5	5.7	5.9	6.0	6.3	6.3	5.7	Commercial Vehicles & Trucks
Ηλεκτρικά Μέρη & Εξοπλισμός						3.6	3.5	4.3	4.2	5.1	5.4	4.8	5.0	Electrical Components & Equipment
Μηχανήματα Βιομηχανικού Εξοπλισμού	1.7	1.7			6.1	6.1	5.7	7.7	8.4	8.5	7.7	7.9	6.8	Industrial Machinery
Προμηθευτές Βιομηχανίας	2.1	1.8												Industrial Suppliers
Υλικά Συσκευασίας	1.1	0.9				3.4	3.4	1.2	1.2	3.4	3.4	3.3	3.3	Containers & Packaging
Υπηρεσίες Μεταφορών	1.1	1.1					0.6	0.7	0.8	0.8	0.8	0.8	0.7	Transportation Services
Υποστηρικτικές Υπηρεσίες προς Επιχειρήσεις	5.4	5.2				3.1	2.9	5.8	5.6	6.3	6.9	7.4	6.2	Business Support Services
Εμπόριο Ενδυμάτων														Apparel Retailers
Εξειδικευμένο Λιανικό Εμπόριο	7.7	7.7		3.8	3.8	4.1	4.1	4.6	5.7	5.6	6.2	6.9	6.3	Specialty Retailers
Λιανικό & Χονδρικό Εμπόριο Τροφίμων														Food Retailers & Wholesalers
Οικιακός Εξοπλισμός														Home Improvement Retailers
Κατασκευές	3.0	3.3	6.3	7.8	8.4	8.4	1.8	2.1	2.4	2.6	3.4	3.2	2.7	Heavy Construction
Οικοδομικά Υλικά & Εξαρτήματα	2.3	2.2				1.2	1.4	1.6	2.0	2.1	1.9	1.8	1.6	Building Materials & Fixtures
Διαφήμιση														Media Agencies
Εκδόσεις														Publishing
Τηλεόραση & Ψυχαγωγία														Broadcasting & Entertainment
Διυλιστήρια	7.6	8.0			2.8	3.0	3.2	3.6	4.1	4.4	4.1	4.2	4.2	Exploration & Production
Καθετοποιημένες Εταιρ. Πετρελαίου & Φυσικού Αερίου	6.4	6.0					7.0	8.1	7.7	7.7	7.0	7.1	7.8	Integrated Oil & Gas
Διαρκή Καταναλωτικά Αγαθά	6.6	6.3					4.7	4.7	5.6	5.6	5.9	5.0	6.0	Durable Household Products
Είδη Προσωπικής Φροντίδας	1.4	1.3												Personal Products
Έπιπλα	1.8	1.9												Furnishings
Καπνός	6.9	6.9						10.2	10.7	10.7	10.6	7.9	7.9	Tobacco
Παιχνίδια	3.6	3.3	3.5	3.5	3.6	3.6	3.9	4.8	4.9	5.2	5.0	5.0	5.2	Toys
Ρουχισμός & Αξεσουάρ	7.4	7.1												Clothing & Accessories
Υποδήματα														Footwear
Αλουμίνιο														Aluminum
Μη Σιδηρούχα Μέταλλα														Nonferrous Metals
Ορυχεία	2.4	2.1			19.7	19.2	16.4	16.8	18.5	16.5	15.3	20.6	18.5	General Mining
Χάλυβας	10.2	9.8						12.4	11.8	11.8	8.9	4.9	5.0	Steel
Εστίαση														Restaurants & Bars
Ξενοδοχεία	1.3	1.2												Hotels
Ταξίδια & Τουρισμός	6.5	6.4												Travel & Tourism

ΣΤΑΘΜΙΣΜΕΝΟ D.Y. ΤΩΝ ΕΠΙΜΕΡΟΥΣ ΚΛΑΔΩΝ ΚΑΙ ΣΥΝΟΛΟΥ ΤΗΣ ΑΓΟΡΑΣ
SECTORAL AND COMPOSITE WEIGHTED D.Y. RATIO *

	2011												2012	
	Ιαν.	Φεβ.	Μάρ.	Απρ.	Μάι.	Ιούν.	Ιούλ.	Αύγ.	Σεπ.	Οκτ.	Νοέμ.	Δεκ.	Ιαν.	
	Jan.	Feb.	Mar.	Apr.	May	Jun.	Jul.	Aug.	Sep	Oct	Nov.	Dec.	Jan.	
Τυχερά Παιχνίδια	11.4	11.1			10.5	12.4	11.7	16.0	17.7	20.4	20.1	19.8	17.2	Gambling
Εξοπλισμός Τηλεπικοινωνιών														Telecommunications Equipment
Ηλεκτρονικός Εξοπλισμός Γραφείων														Electronic Office Equipment
Λογισμικό														Software
Υλικό Υπολογιστών	2.9	2.9			1.1	1.1	1.1	1.1	1.1	1.2	1.9	1.8	2.1	Computer Hardware
Υπηρεσίες Ηλεκτρονικών Υπολογιστών														Computer Services
Κινητή Τηλεφωνία														Mobile Telecommunications
Σταθερή Τηλεφωνία	2.5	2.6				1.8	2.0	2.7	3.7	3.8	3.8	4.1	4.2	Fixed Line Telecommunications
Αναψυκτικά	1.4	1.5												Soft Drinks
Απόσταξη & Οινοπαραγωγή	2.3	2.2												Distillers & Vintners
Γεωργία & Αλιεία														Farming & Fishing
Τρόφιμα	2.5	2.8						1.6	1.5	1.6	1.8	1.9	2.0	Food Products
Ιατρικές Υπηρεσίες	8.2	8.2												Health Care Providers
Ιατρικός Εξοπλισμός	13.6	15.4					11.3	12.0	14.4	13.1	11.3	11.0	11.0	Medical Equipment
Φαρμακευτικά Προϊόντα	9.1	9.6												Pharmaceuticals
Συμβατικός Ηλεκτρισμός	8.4	8.9					9.2	13.2	13.2	12.4	18.7	20.8	19.9	Conventional Electricity
Υδρευση	1.0	1.0					1.0	1.7	1.9	2.0	2.2	1.9	1.8	Water
Βασικά Χημικά														Commodity Chemicals
Εξειδικευμένα Χημικά	3.3	3.2			6.8	7.1	7.1	8.2	9.0	9.0	8.2	7.7	7.4	Specialty Chemicals
Συμμετοχές & Ανάπτυξη Ακίνητης Περιουσίας														Real Estate Holding & Development
Υπηρεσίες Ακίνητης Περιουσίας	3.3	3.3												Real Estate Services
Ε.Ε.Α.Π. Βιομηχανικών & Επαγγελματικών Χώρων	9.2	9.2	13.2	8.8	9.0	9.3	9.2	10.7	12.9	14.0	10.6	11.1	13.2	Industrial & Office REITs
Εξειδικευμένες Ε.Ε.Α.Π.	8.8	8.4		8.9	9.3	9.4	9.6	11.2	13.4	13.2	15.2	14.1	14.1	Specialty REITs
Θαλάσσιες Μεταφορές														Marine Transportation
Διαφοροποιημένες Βιομηχανίες														Diversified Industrials
Κατασκευή Κατοικιών														Home Construction
Αεροπορικές Εταιρείες	5.6	6.5												Airlines
Εναλλακτικός Ηλεκτρισμός	1.9	2.0			1.5	1.6	1.6	1.9	2.2	2.2	2.6	3.2	3.0	Alternative Electricity
ΣΥΝΟΛΟ	4.8	4.9	4.1	5.6	7.0	5.8	6.2	7.6	8.5	9.1	9.7	9.7	9.3	TOTAL

* Για τη στάθμιση της D.Y. λαμβάνεται υπόψη η κεφαλαιοποίηση των εισηγμένων εταιριών σε σχέση με το άθροισμα της κεφαλαιοποίησης του κλάδου. - In the calculation of the weighted composite and sectoral D.Y. ratio the market value of each listed company, as compared to the total amount of market value in each sector is taken into consideration. Με βάση την τιμή κλεισίματος στο τέλος του μήνα - Based on the closing price at the end of the month.

** Από τον Μάρτιο 2008 στον παραπάνω πίνακα με τις τιμές του δείκτη D.Y. εμφανίζονται εκείνα τα D.Y. που αφορούν στην νέα κλαδοποίηση, με την διατήρηση των ιστορικών στοιχείων μόνο για τους κλάδους οι οποίοι προηγήσαν. - Since March 2008 the above table to the new sectors.

Σημείωση: Εταιρίες που δεν έδωσαν μέρισμα για τη προηγούμενη χρήση δε λαμβάνονται υπόψη. - Companies that did not distributed dividend for the previous year 1998 are not taken into consideration.

Οι 10 Μετοχές με τα μεγαλύτερα και μικρότερα (μετά φόρων) P/Es στο Χρηματιστήριο Αθηνών κατά την 31/01/2012
10 Stocks with the Highest and Lowest (after tax) P/Es on 31/01/2012 (*)

ΜΕΤΟΧΗ - SHARE NAME	P/E	ΜΕΤΟΧΗ - SHARE NAME	P/E
ΣΕΛΟΝΤΑ (ΚΟ) - SELONDA AQUACULTURE SA (CR)	80.92	MERMEREN KOMB. A.D. PR. (ΕΛΠ) - MERMEREN KOMB. A.D. PR. (GDR)	0.30
ΔΙΑΣ ΙΧΘ/ΓΕΙΕΣ (ΚΟ) - DIAS A/C (CR)	75.66	ΠΕΡΣΕΥΣ (ΚΟ) - PERSEUS SA (CR)	0.42
ΜΕΒΑΚΟ (ΚΟ) - MEVACO SA (CR)	69.92	ΕΛΛΗΝΙΚΕΣ ΙΧΘΥΟΚΑΛ/ΡΓΕΙΕΣ (ΚΟ) - HELLENIC FISHFARMING SA (CR)	0.89
ΙΝΤΡΑΛΟΤ (ΚΟ) - INTRALOT (CR)	64.23	ΔΕΗ (ΚΟ) - PPC (CR)	1.69
ΕΛΒΙΣΚΟ ΣΥΜΜΕΤΟΧΩΝ (ΚΑ) - ELBISCO S.A. (CB)	56.41	ΚΥΠΡΟΥ ΤΡΑΠΕΖΑ (ΚΟ) - BANK OF CYPRUS (CR)	1.88
ΤΙΤΑΝ (ΚΟ) - TITAN CEMENT (CR)	52.04	ΑΥΤΟΗΕΛΛΑΣ (ΚΟ) - AUTOHELLAS SA (CR)	2.34
ΑΕΓΕΚ (ΚΟ) - AEGEK (CR)	48.37	ΚΑΡΑΜΟΛΕΓΚΟΣ (ΚΟ) - KARAMOLEGOS SA (CR)	2.39
PROFILE (ΚΟ) - PROFILE SA (CR)	41.68	ΜΟΧΛΟΣ (ΚΟ) - MOCHLOS SA (CR)	2.75
ΕΛΛΑΚΤΩΡ (ΚΟ) - ELLAKTOR (CR)	40.35	ΕΙΔΗΣΕΟΦΩΝΙΚΗ ΕΛΛΑΣ (ΚΟ) - NEWSPHONE HELLAS SA (CR)	3.08
LOGISMOS (ΚΟ) - LOGISMOS S.A. (CR)	39.22	ΙΑΣΩ (ΚΟ) - IASO SA (CR)	4.18

* Εξαιρούνται οι Μετοχές με P/E αρνητικό ή >= 100 - The Shares, whose P/E is negative or >= 100 are not Included.

Οι Μετοχές με τις 10 μεγαλύτερες και μικρότερες Μερισματοποδόσεις στο Χρηματιστήριο Αθηνών κατά την 31/01/2012
Stocks with the 10 Highest and Lowest Dividend Yields on 31/01/2012 (*)

ΜΕΤΟΧΗ - SHARE NAME	Μερισ/δοσ ή Divident Yield (%)	ΜΕΤΟΧΗ - STOCK NAME	Μερισ/δοσ ή Divident Yield (%)
ΔΕΗ (ΚΟ) - PPC (CR)	19.85	ΟΛΠ (ΚΟ) - P.P.A. S.A. (CR)	0.18
MERMEREN KOMB. A.D. PR. (ΕΛΠ) - MERMEREN KOMB. A.D. PR. (GDR)	18.52	ΙΝΤΡΑΛΟΤ (ΚΟ) - INTRALOT (CR)	0.54
ΟΠΑΠ (ΚΟ) - OPAP (CR)	18.08	ΓΕΚ ΤΕΡΝΑ (ΚΟ) - GEK TERNA (CR)	0.55
TRASTOR Α.Ε.Ε.Α.Π. (ΚΟ) - TRASTOR REAL EST. INV. CO.(CR)	15.87	ΕΥΔΑΠ (ΚΟ) - EYDAP S.A. (CR)	1.23
EUROBANK PROPERTIES ΑΕΕΑΠ (ΚΟ) - EUROBANK PROPERTIES REAL ESTATE (CR)	14.11	ΤΙΤΑΝ (ΚΟ) - TITAN CEMENT (CR)	1.46
ΕΛΛΑΔΟΣ ΤΡΑΠΕΖΑ (ΚΟ) - BANK OF GREECE (CR)	13.44	ΟΛΘ (ΚΟ) - TPA SA (CR)	1.97
ΚΥΠΡΟΥ ΤΡΑΠΕΖΑ (ΚΟ) - BANK OF CYPRUS (CR)	11.87	ΚΑΡΑΜΟΛΕΓΚΟΣ (ΚΟ) - KARAMOLEGOS SA (CR)	2.00
ΕΙΔΗΣΕΟΦΩΝΙΚΗ ΕΛΛΑΣ (ΚΟ) - NEWSPHONE HELLAS SA (CR)	10.99	ΠΛΑΙΣΙΟ COMPUTERS (ΚΟ) - PLAISIO COMPUTERS SA (CR)	2.10
MEDICON ΕΛΛΑΣ (ΚΟ) - MEDICON S.A (CR)	10.95	ΕΛΛΑΚΤΩΡ (ΚΟ) - ELLAKTOR (CR)	2.25
ΜΗΧΑΝΙΚΗ (ΚΟ) - ΜΙΧΑΝΙΚΙ SA (CR)	10.38	ΤΙΤΑΝ (ΠΟ) - TITAN CEMENT CO. (PR)	2.89

* Χρήση 2010 - Fiscal Year 2010

Οι 10 μετοχές με τις μεγαλύτερες και μικρότερες Μεταβολές Τιμής μέσα στο μήνα Ιανουάριο 2012
10 Stocks with the Highest and Lowest Price Changes on January 2012 (*)

ΜΕΤΟΧΗ - SHARE NAME	Μεταβ. Τιμής Pr.Change (%)	ΜΕΤΟΧΗ - SHARE NAME	Μεταβ. Τιμής Pr.Change (%)
ΚΟΥΜΠΑΣ ΣΥΜΜΕΤΟΧΩΝ (ΚΟ) - ΚΟΥΜΒΑΣ SYNERGY GROUP (CR)	291.67	ΔΙΟΝΙΚ (ΚΟ) - DIONIC (CR)	-80.19
ΑΛΦΑ ΒΑΝΚ (ΚΟ) - ALPHA BANK (CR)	182.53	ΚΑΘΗΜΕΡΙΝΗ (ΚΟ) - KATHIMERINI SA (CR)	-61.67
ΠΕΙΡΑΙΩΣ ΤΡΑΠΕΖΑ (ΚΟ) - PIRAEUS BANK (CR)	168.77	ΑΥΔΙΟΒΙΣΟΥΑΛ (ΚΟ) - AUDIO VISUAL ENTERPRISES (CR)	-57.89
EUROBANK EFG (ΚΟ) - EUROBANK EFG (CR)	142.74	ΗΛΕΚΤΡΟΝΙΚΗ ΑΘΗΝΩΝ (ΚΟ) - ELECTRONIKI ATHINON SA (CR)	-38.77
PROFILE (ΚΟ) - PROFILE SA (CR)	139.49	ΣΕΛΜΑΝ (ΚΟ) - SHELMAN SA (CR)	-35.29
ΕΔΡΑΣΗ - ΨΑΛΛΙΔΑΣ Χ. (ΚΟ) - EDRASIS - C. PSALLIDAS SA (CR)	114.58	ΠΕΡΣΕΥΣ (ΚΟ) - PERSEUS SA (CR)	-35.00
COMPUCON (ΚΟ) - COMPUCON SA (CR)	111.54	ΕΛΛΗΝΙΚΕΣ ΙΧΘΥΟΚΑΛ/ΡΓΕΙΕΣ (ΚΟ) - HELLENIC FISHFARMING SA (CR)	-34.44
ΤΑΧΥΔΡΟΜΙΚΟ ΤΑΜΙΕΥΤΗΡΙΟ (ΚΟ) - TT HELLENIC POSTBANK (CR)	96.25	MIG REAL ESTATE (ΚΟ) - MIG REAL ESTATE (CR)	-30.92
ΚΕΚΡΩΨ (ΚΟ) - KEKROPS SA (CR)	81.66	ΕΒΡΟΦΑΡΜΑ (ΚΟ) - EVROFARMA SA (CR)	-30.31
ΙΛΥΔΑ (ΚΟ) - ILYDA S.A. (CR)	69.92	ΑΤΤΙΚΕΣ ΕΚΔΟΣΕΙΣ (ΚΟ) - ATTICA PUBLICATIONS SA (CR)	-30.00

* Οι Μεταβολές Τιμών έχουν λάβει υπόψη τις αποκοπές Μερισμάτων & Δικαιωμάτων - The Price Changes have considered the Dividends & Rights Issues. Ακόμη, εξαιρούνται οι Μετοχές, που έχουν Μηδενικές Μεταβολές Τιμών - The Stocks whose Price Changes equal to zero are not considered.

Οι 10 μετοχές με την μεγαλύτερη Αξία Συναλλαγών κατά το μήνα Ιανουάριο 2012
10 Stocks with the highest Transaction Value on January 2012

ΜΕΤΟΧΗ - SHARE NAME	Αξία Συναλλαγών (Ευρώ) Value of Transactions (Euro)	Συμμετοχή * Participation (%)	Συναλλαγές σε Τεμάχια Transactions in Items	Συμμετοχή * Participation (%)
ΕΘΝΙΚΗ ΤΡΑΠΕΖΑ (ΚΟ) - NATIONAL BANK (CR)	276,384,041.70	25.74	142,405,838	16.66
COCA - COLA ΤΡΙΑ ΕΨΙΛΟΝ (ΚΟ) - COCA - COLA HBC (CR)	123,728,629.12	11.52	8,743,488	1.02
ALPHA BANK (ΚΟ) - ALPHA BANK (CR)	110,925,087.14	10.33	126,946,155	14.85
ΟΠΑΠ (ΚΟ) - OPAP (CR)	100,355,710.62	9.35	14,748,927	1.73
ΚΥΠΡΟΥ ΤΡΑΠΕΖΑ (ΚΟ) - BANK OF CYPRUS (CR)	65,109,129.54	6.06	114,327,545	13.38
EUROBANK EFG (ΚΟ) - EUROBANK EFG (CR)	50,985,223.75	4.75	85,229,920	9.97
ΟΤΕ (ΚΟ) - ΟΤΕ (CR)	45,615,265.85	4.25	15,625,861	1.83
ΔΕΗ (ΚΟ) - PPC (CR)	45,295,259.75	4.22	13,052,169	1.53
ΜΥΤΙΛΗΝΑΙΟΣ (ΚΟ) - MYTILINEOS HOLDINGS (CR)	24,460,770.29	2.28	8,301,594	0.97
MARFIN POPULAR BANK (ΚΟ) - MARFIN POPULAR BANK (CR)	23,303,639.28	2.17	76,437,682	8.94
ΣΥΝΟΛΟ - TOTAL	866,162,757.04	80.68	605,819,179	70.89

* Επί του Συνόλου των Μετοχών - It refers to the Total of Shares.

Τα 10 Χρεόγραφα με τη μεγαλύτερη εμπορευσιμότητα κατά το μήνα Ιανουάριο 2012
10 Securities with the Highest Marketability on January 2012

ΜΕΤΟΧΗ - SHARE NAME	Εμπορ/τα (%) Marketability	Συναλλαγές σε Τεμάχια Transactions in Items	Συμμετοχή * Participation (%)	Αξία Συναλλαγών (Ευρώ) Value of Transactions (Euro)	Συμμετοχή * Participation (%)
ΔΙΟΝΙΣ (ΚΟ) - DIONIC (CR)	49.66	14,421,195	1.69	3,684,684.85	0.34
NBGAM ETF GREECE & TURKEY 30 - NBGAM ETF GREECE & TURKEY 30	29.81	115,840	0.01	653,204.44	0.06
ALPHA BANK (ΚΟ) - ALPHA BANK (CR)	23.76	126,946,155	14.85	110,925,087.14	10.33
ΒΑΒΟΣ ΜΠΑΜΠΗΣ (ΚΟ) - BABIS NOVOS SA (CR)	22.02	7,470,723	0.87	3,334,665.88	0.31
NBGAM ETF ΓΔ Χ.Α. - NBGAM ETF	16.32	48,131	0.01	355,861.12	0.03
EUROBANK EFG (ΚΟ) - EUROBANK EFG (CR)	15.41	85,229,920	9.97	50,985,223.75	4.75
ΕΘΝΙΚΗ ΤΡΑΠΕΖΑ (ΚΟ) - NATIONAL BANK (CR)	14.89	142,405,838	16.66	276,384,041.70	25.74
ALAPIS (ΚΟ) - ALAPIS (CR)	14.14	6,931,001	0.81	187,212.58	0.02
PROFILE (ΚΟ) - PROFILE SA (CR)	13.76	1,647,624	0.19	503,745.81	0.05
ΕΛΛΗΝΙΚΑ ΧΡΗΜΑΤΙΣΤΗΡΙΑ (ΚΟ) - HELLENIC EXCHANGES (CR)	12.95	8,464,977	0.99	23,159,734.00	2.16
ΣΥΝΟΛΟ - TOTAL	---	393,681,404	46.07	470,173,461.27	43.79

* Επί του Συνόλου των Μετοχών - It refers to the Total of Shares.

Οι 10 Μεγαλύτερες Εταιρίες με Βάση τη Χρηματιστηριακή τους Αξία κατά την 31/01/2012
10 Biggest Companies Based on their Market Capitalisation on 31/01/2012

ΕΤΑΙΡΙΕΣ - NAME OF COMPANIES	Χρημ/κή Αξία (Ευρώ) Market Capitalisation (Euro)	Συμμετοχή * Participation (%)
COCA-COLA Ε.Ε.Ε. Α.Ε. - COCA-COLA Ε.Ε.Ε. S.A.	5,204,896,513.60	16.51
ΕΘΝΙΚΗ ΤΡΑΠΕΖΑ ΤΗΣ ΕΛΛΑΔΟΣ Α.Ε. - NATIONAL BANK OF GREECE S.A.	2,629,248,825.50	8.34
ΟΡΓΑΝΙΣΜΟΣ ΠΡΟΓΝΩΣΤΙΚΩΝ ΑΓΩΝΩΝ ΠΟΔΟΣΦΑΙΡΟΥ Α.Ε. - GREEK ORGANISATION OF FOOTBALL PROGNOSTICS S.A.	2,500,960,000.00	7.94
ΕΛΛΗΝΙΚΑ ΠΕΤΡΕΛΑΙΑ Α.Ε. - HELLENIC PETROLEUM S.A.	1,763,515,017.45	5.60
ΟΤΕ Α.Ε. - HELLENIC TELECOM. ORG.	1,387,125,600.87	4.40
ΤΡΑΠΕΖΑ ΚΥΠΡΟΥ ΔΗΜΟΣΙΑ ΕΤΑΙΡΙΑ ΛΙΜΙΤΕΔ - BANK OF CYPRUS PUBLIC COMPANY LTD	1,307,330,980.06	4.15
ΤΙΤΑΝ ΑΝΩΝΥΜΗ ΕΤΑΙΡΙΑ ΤΣΙΜΕΝΤΩΝ - TITAN CEMENT COMPANY S.A.	1,036,155,477.28	3.29
ΔΗΜΟΣΙΑ ΕΠΙΧΕΙΡΗΣΗ ΗΛΕΚΤΡΙΣΜΟΥ ΑΕ - PUBLIC POWER CORPORATION SA	923,360,000.00	2.93
ALPHA ΤΡΑΠΕΖΑ Α.Ε. - ALPHA BANK A.E.	812,089,864.96	2.58
ΤΡΑΠΕΖΑ ΠΕΙΡΑΙΩΣ Α.Ε. - PIRAEUS BANK S.A.	777,462,063.52	2.47
ΣΥΝΟΛΟ - TOTAL	18,342,144,343.24	58.20

* Επί του Συνόλου της Χρηματιστηριακής Αξίας των Μετοχών - It refers to the Total Shares' Market Capitalisation.

ΣΤΟΙΧΕΙΑ ΣΥΝΑΛΛΑΓΩΝ ΑΝΟΙΚΤΩΝ ΠΩΛΗΣΕΩΝ - SHORT SELLING

Χρεόγραφα	Αξία Συναλλαγών Transactions Value	Όγκος Συναλλαγών Transactions Volume	% στον Συνολικό Όγκο of Total Volume	Αξία Συναλλαγών Κλείσιμο Καθαρής Θέσης Ανοικτής Πώλησης Short Covering Trans. Value	Όγκος Συναλλαγών Κλείσιμο Θέσης Ανοικτής Πώλησης Short Covering Volume	% στον Συνολικό Όγκο of Total Volume
ALPHA BANK (ΚΟ) - ALPHA BANK (ΚΟ) - ALPHA BANK (CR)	0.00	0	0.00	33,136.32	26,868.00	0.15
MARFIN POPULAR BANK (ΚΟ) - MARFIN POPULAR BANK (ΚΟ) - MARFIN	0.00	0	0.00	296.00	1,000.00	0.03
ΕΘΝΙΚΗ ΤΡΑΠΕΖΑ (ΚΟ) - ΕΘΝΙΚΗ ΤΡΑΠΕΖΑ (ΚΟ) - NATIONAL BANK (C	0.00	0	0.00	14,400.00	10,000.00	0.30

Σημείωση - Note

Το Διοικητικό Συμβούλιο της Επιτροπής Κεφαλαιαγοράς κατά την 605η/8.12.2011 συνεδρίαση του, αποφάσισε να παρατείνει την απαγόρευση των ανοικτών πωλήσεων μετοχών και Διαπραγματεύσιμων Αμοιβαίων Κεφαλαίων εισηγμένων στο Χρηματιστήριο Αθηνών μέχρι την 27/1/2012 - The Hellenic Capital Market Commission has decided to extend the short selling of shares and ETFs listed in Athens Exchange Until January 27th, 2011

**ΜΕΤΑΒΟΛΕΣ ΜΕΤΟΧΙΚΟΥ ΚΕΦΑΛΑΙΟΥ
SHARE CAPITAL CHANGES**

ΜΕΤΟΧΗ NAME OF STOCK	Ημερομηνία Αποκοπής Μερισ/απόδειξης Ex Coupon Date	Αριθμός Νέων Δωρεών Μετοχών Number of New Bonus Shares	Αριθμός Νέων Μετοχών (Με Καταβολή Μετρητών) Number of New Shares (By Rights' Issue)	Τιμή Διάθεσης Ευρώ Issue Price Euro	Αλλαγή Ονομ. Αξίας (Ευρώ) Change of Nominal Value (Euro)	
					Νέα New	Παλιά Old
ΣΤΕΛΙΟΣ ΚΑΝΑΚΗΣ ΑΒΕΕ (ΚΟ) - STELIOS KANAKIS SA (CR)	12/01/2012				0.66	0.74
ΤΙΤΑΝ ΑΝΩΝΥΜΗ ΕΤΑΙΡΙΑ ΤΣΙΜΕΝΤΩΝ (ΚΟ) - TITAN CEMENT COMPANY S.A. (CR)	13/01/2012			4.00		
ΤΡΑΠΕΖΑ ΚΥΠΡΟΥ ΔΗΜΟΣΙΑ ΕΤΑΙΡΙΑ ΛΙΜΙΤΕΔ (ΚΟ) - BANK OF CYPRUS PUBLIC COMPANY LTD (CR)	27/01/2012	1 νέα ΚΟ / 3 παλιές ΚΟ - 1 new CR / 3 old CR				
ΤΡΑΠΕΖΑ ΚΥΠΡΟΥ ΔΗΜΟΣΙΑ ΕΤΑΙΡΙΑ ΛΙΜΙΤΕΔ (ΚΟ) - BANK OF CYPRUS PUBLIC COMPANY LTD (CR)	27/01/2012		1 νέα ΚΟ / 3 παλιές ΚΟ - 1 new CR / 3 old CR	1.00		

Σημείωση - Note

-ΤΡΑΠΕΖΑ ΚΥΠΡΟΥ ΔΗΜΟΣΙΑ ΕΤΑΙΡΙΑ ΛΙΜΙΤΕΔ: Μεταβολή μετοχικού κεφαλαίου λόγω προσθήκης τεμαχίων από ομολογιακό δάνειο στις 27/01/2012. -BANK OF CYPRUS PUBLIC COMPANY LTD.: Share capital change due to bond conversion on 27/01/2012

ΑΡΙΘΜΟΣ ΕΙΣΗΓΜΕΝΩΝ ΟΜΟΛΟΓΙΑΚΩΝ ΔΑΝΕΙΩΝ, ΕΤΑΙΡΙΩΝ & ΜΕΤΟΧΙΚΩΝ ΕΚΔΟΣΕΩΝ ΣΤΟ ΤΕΛΟΣ ΤΟΥ ΜΗΝΑ

NUMBER OF LISTED BONDS LOANS, COMPANIES & STOCK ISSUES AT THE END OF THE MONTH

ΕΤΗ YEARS	Αριθμός Ομολογιακών Δανείων Number of Bonds *		ΧΡΕΟΓΡΑΦΑ - SECURITIES								
			ΚΥΡΙΑ ΑΓΟΡΑ MAIN MARKET		ΧΑΜΗΛΗΣ ΔΙΑΣΠΟΡΑΣ LOW DISPERSION		ΕΠΙΤΗΡΗΣΗ SURVEILLANCE		ΠΡΟΣ ΔΙΑΓΡΑΦΗ UNDER DELETION		Δ.Α.Κ - E.T.F.s
			Αριθμός Εταιριών Number of Companies	Αριθμός Εισηγμένων Μετοχικών Εκδόσεων (Κοινών - Προνομι.) Number of Listed Share Issues (Common-Preferred)	Αριθμός Εταιριών Number of Companies	Αριθμός Εισηγμένων Μετοχικών Εκδόσεων (Κοινών - Προνομι.) Number of Listed Share Issues (Common-Preferred)	Αριθμός Εταιριών Number of Companies	Αριθμός Εισηγμένων Μετοχικών Εκδόσεων (Κοινών - Προνομι.) Number of Listed Share Issues (Common-Preferred)	Αριθμός Εταιριών Number of Companies	Αριθμός Εισηγμένων Μετοχικών Εκδόσεων (Κοινών - Προνομι.) Number of Listed Share Issues (Common-Preferred)	
Εθνικά National	Διεθνή Foreign										
2011 Δεκ. - Dec.	56 **	1	180	185	18	16	41	42	3	4	3
2012 Ιαν. - Jan.	50 **	1	180	185	18	16	41	42	3	4	3

Σημ. 1.: Στον συνολικό αριθμό εταιριών και χρεογράφων δεν περιλαμβάνονται οι ανασταλμένες / Suspended companies are not included in the total number of companies and stocks.

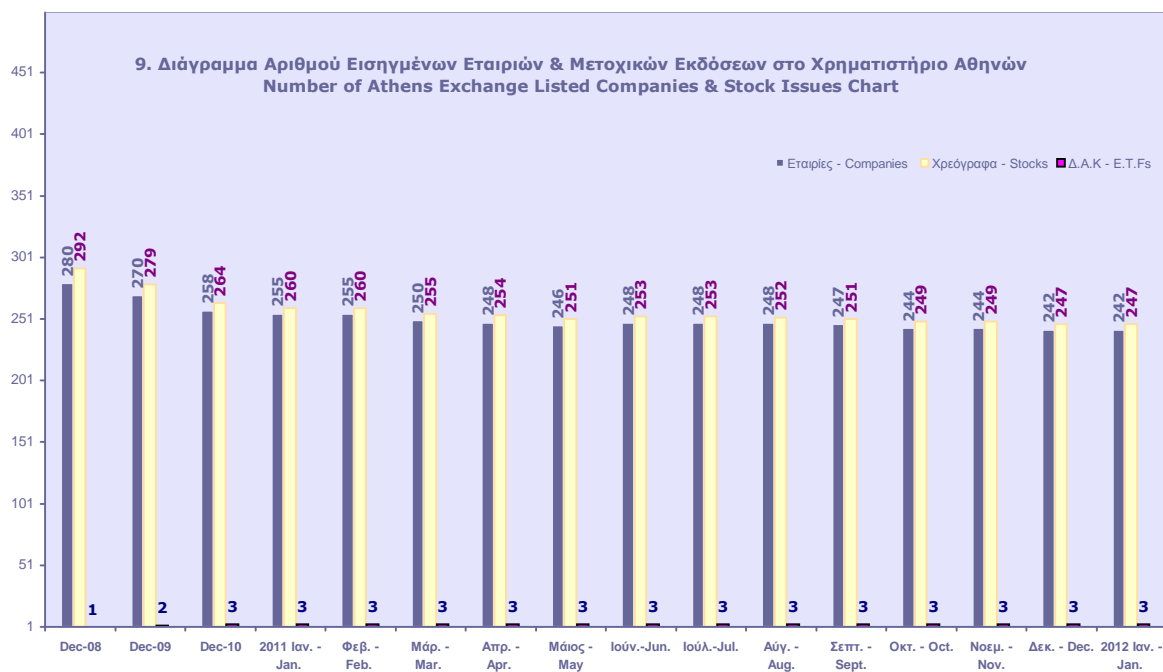

Κυριότεροι ευρωπαϊκοί χρηματιστηριακοί δείκτες (κλείσιμο τέλους περιόδου). Σωρευτικές μεταβολές από 31/12/2002
Major european stock exchanges indices (closing at the end of period). Cumulative changes since 31/12/2002

ΕΤΟΣ / ΜΗΝΑΣ YEAR / MONTH	ATHEX - Greece		BEL20-Βέλγιο		CAC 40-France		DAX-Germany		OBX-Norway		IBEX 35-Spain		PSI20-Portugal	
	Τιμή στο κλείσιμο	Δ%	Τιμή στο κλείσιμο	Δ%	Τιμή στο κλείσιμο	Δ%	Τιμή στο κλείσιμο	Δ%	Τιμή στο κλείσιμο	Δ%	Τιμή στο κλείσιμο	Δ%	Τιμή στο κλείσιμο	Δ%
2002	1,748.42		2,025.04		3,063.91		2,892.63		97.70		6,036.90		5,824.70	
2003	2,263.58	29.46%	2,244.18	10.82%	3,557.90	16.12%	3,965.16	37.08%	143.61	46.99%	7,737.20	28.17%	6,747.41	15.84%
2004	2,786.18	59.35%	2,932.62	44.82%	3,821.16	24.72%	4,256.08	47.14%	197.07	101.71%	9,080.80	50.42%	7,600.16	30.48%
2005	3,663.90	109.55%	3,549.25	75.27%	4,715.23	53.90%	5,408.26	86.97%	277.91	184.45%	10,733.90	77.80%	8,618.67	47.97%
2006	4,394.13	151.32%	4,388.53	116.71%	5,541.76	80.87%	6,596.92	128.06%	371.37	280.11%	14,146.50	134.33%	11,197.60	92.24%
2007	5,178.83	196.20%	4,127.47	103.82%	5,614.08	83.23%	8,067.32	178.89%	422.08	332.02%	15,182.30	151.49%	13,019.40	123.52%
2008	1,786.51	2.18%	1,908.64	-5.75%	3,217.97	5.03%	4,810.20	66.29%	199.13	103.82%	9,195.80	52.33%	6,341.34	8.87%
2009	2,196.16	25.61%	2,511.62	24.03%	3,936.33	28.47%	5,957.43	105.95%	339.32	247.31%	11,940.00	97.78%	8,463.85	45.31%
2010	1,413.94	-19.13%	2,578.60	27.34%	3,804.78	24.18%	6,914.19	139.03%	400.40	309.83%	9,859.10	63.31%	7,588.31	30.28%
Jan-11	1,593.30	-8.87%	2,638.70	30.30%	4,005.50	30.73%	7,077.48	144.67%	393.25	302.51%	10,806.00	79.00%	7,819.12	34.24%
Feb-11	1,576.86	-9.81%	2,707.09	33.68%	4,110.35	34.15%	7,272.32	151.41%	408.31	317.92%	10,850.80	79.74%	7,995.16	37.26%
Mar-11	1,535.19	-12.20%	2,662.17	31.46%	3,989.18	30.20%	7,041.31	143.42%	408.49	318.11%	10,576.50	75.20%	7,753.45	33.11%
Apr-11	1,434.65	-17.95%	2,768.34	36.71%	4,106.92	34.04%	7,514.46	159.78%	413.39	323.12%	10,878.90	80.21%	7,677.82	31.81%
May-11	1,309.46	-25.11%	2,687.71	32.72%	3,959.91	29.24%	7,293.69	152.15%	405.99	315.55%	10,326.30	71.05%	7,556.86	29.74%
Jun-11	1,279.06	-26.84%	2,572.58	27.04%	3,982.21	29.97%	7,376.24	155.00%	386.66	295.76%	10,359.90	71.61%	7,323.78	25.74%
Jul-11	1,204.15	-31.13%	2,427.09	19.85%	3,671.28	19.82%	7,158.77	147.48%	383.59	292.62%	9,630.70	59.53%	6,893.27	18.35%
Aug-11	915.98	-47.61%	2,267.88	11.99%	3,256.76	6.29%	5,784.85	99.99%	349.45	257.68%	8,718.60	44.42%	6,320.08	8.50%
Sep-11	798.42	-54.33%	2,131.28	5.25%	2,981.96	-2.67%	5,502.02	90.21%	322.92	230.52%	8,546.60	41.57%	5,891.06	1.14%
Oct-11	808.58	-53.75%	2,139.18	5.64%	3,242.84	5.84%	6,141.34	112.31%	356.93	265.33%	8,954.90	48.34%	5,870.12	0.78%
Nov-11	682.21	-60.98%	2,073.95	2.42%	3,154.62	2.96%	6,088.84	110.49%	340.47	248.49%	8,449.50	39.96%	5,536.32	-4.95%
Dec-11	680.42	-61.08%	2,083.42	2.88%	3,159.81	3.13%	5,898.35	103.91%	357.60	266.02%	8,566.30	41.90%	5,494.27	-5.67%
Jan-12	796.02	-54.47%	2,206.80	8.98%	3,298.55	7.66%	6,458.91	123.29%	365.95	274.56%	8,509.20	40.95%	5,325.05	-8.58%

10. Διάγραμμα σωρευτικών μεταβολών από 31/12/2002
Cumulative changes chart since 31/12/2002

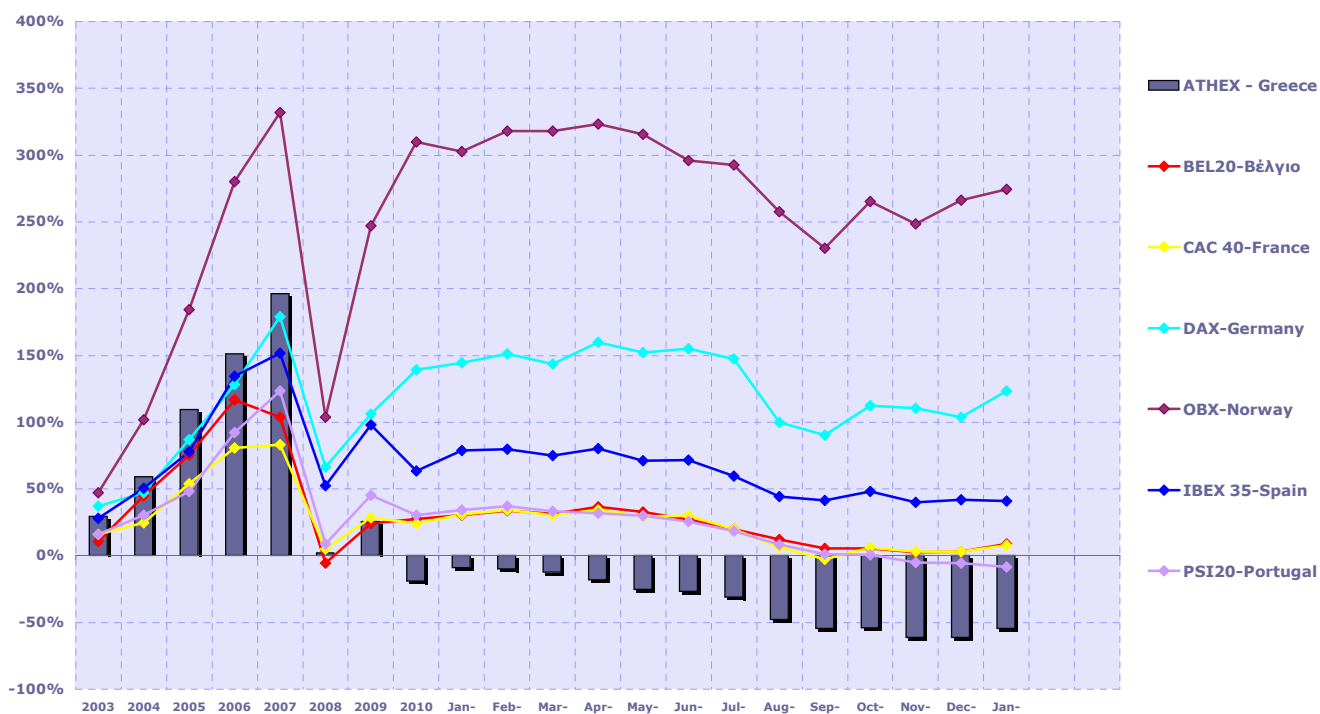

Πηγή Στοιχείων / Data Source



Ανοδικές/Καθοδικές συνεδριάσεις, Μεταβλητότητα και Συντελεστές Συσχέτισης Ξένων χρηματιστηριακών δεικτών με Γενικό Δείκτη ΧΑ
Posit./Neg. Trading Sessions, Volatility and Correlation Co-Efficients of major foreign indices with the ATHEX Composite index

FTSE@100

Γενικός Δείκτης Χ.Α - ATHEX COMPOSITE INDEX

Τρίμηνα Quarters	Συνεδριάσεις Trading sessions		Δ%	Μεταβλητότητα (SD) Volatility	Συντελεστής Συσχέτισης με Γεν. Δείκτη Χ.Α. Correlation with ATHEX Composite Index	Συνεδριάσεις - Trading sessions				
	Ανοδικές Positive	Καθοδικές Negative				Ανοδικές Positive	Κοινά ανοδικές με FTSE@100 Positive trading both for the session and FTSE@100	Καθοδικές Negative	Κοινά καθοδικές με FTSE@100 Negative in common with FTSE@100	Δ%
2010:2	28	33	-13.43%	1.44%	0.66	23	15	39	25	-30.63%
2010:3	33	32	12.85%	1.08%	0.49	31	19	35	21	2.57%
2010:4	33	31	6.33%	0.87%	0.39	31	18	33	19	-3.88%
2011:1	28	35	0.15%	0.88%	0.01	34	12	27	12	8.58%
2011:2	31	29	0.63%	2.73%	0.05	23	16	39	23	-16.68%
2011:3	29	37	-13.74%	2.40%	0.42	15	10	50	32	-37.58%
2011:4	32	32	8.65%	2.19%	0.57	29	19	34	22	-14.78%
1/1/2012- 31/01/2012	12	10	1.96%	1.12%	0.07	13	9	8	5	16.99%

DAX

Γενικός Δείκτης Χ.Α - ATHEX COMPOSITE INDEX

Τρίμηνα Quarters	Συνεδριάσεις Trading sessions		Δ%	Μεταβλητότητα (SD) Volatility	Συντελεστής Συσχέτισης με Γεν. Δείκτη Χ.Α. Correlation with ATHEX Composite Index	Συνεδριάσεις - Trading sessions				
	Ανοδικές Positive	Καθοδικές Negative				Ανοδικές Positive	Κοινά ανοδικές με DAX Positive sessions in common with DAX	Καθοδικές Negative	Κοινά καθοδικές με DAX Negative in common with DAX	Δ%
2010:2	32	31	-3.06%	1.56%	0.64	23	14	39	21	-30.63%
2010:3	33	33	4.42%	1.03%	0.47	31	21	35	23	2.57%
2010:4	38	26	11.00%	0.89%	0.43	31	22	33	17	-3.88%
2011:1	34	30	1.84%	1.00%	0.19	34	18	27	13	8.58%
2011:2	33	30	4.76%	5.82%	0.16	23	18	39	25	-16.68%
2011:3	29	37	-25.41%	2.34%	0.42	15	11	50	33	-37.58%
2011:4	30	34	7.20%	2.21%	0.58	29	19	34	23	-14.78%
1/1/2012- 31/01/2012	9	13	9.50%	1.21%	0.27	13	6	8	5	16.99%

CAC 40

Γενικός Δείκτης Χ.Α - ATHEX COMPOSITE INDEX

Τρίμηνα Quarters	Συνεδριάσεις Trading sessions		Δ%	Μεταβλητότητα (SD) Volatility	ΣΥΝΤΕΛ. Συσχέτισης (correlation) με Γενικό Δείκτη Χ.Α. Trading sessions /Ανοδικές- Positive/Καθοδικές c-Negative	Συνεδριάσεις - Trading sessions				
	Ανοδικές Positive	Καθοδικές Negative				Ανοδικές Positive	Κοινά ανοδικές με CAC 40 Positive trading both for the session and CAC 40	Καθοδικές Negative	Κοινά καθοδικές με CAC 40 Negative trading both for the session and CAC 40	Δ%
2010:2	28	35	-13.36%	2.17%	0.71	23	15	39	27	-30.63%
2010:3	33	33	7.91%	1.33%	0.49	31	19	35	21	2.57%
2010:4	32	34	2.41%	1.04%	0.44	31	21	33	23	-3.88%
2011:1	35	29	4.85%	1.08%	0.16	34	17	27	10	8.58%
2011:2	33	30	-0.17%	1.10%	0.45	23	19	39	26	-16.68%
2011:3	29	37	-25.12%	2.34%	0.42	15	11	50	33	-37.58%
2011:4	30	34	5.96%	2.21%	0.58	29	19	34	23	-14.78%
1/1/2012- 31/01/2012	9	13	4.39%	1.21%	0.27	13	6	8	5	16.99%

IBEX 35

Γενικός Δείκτης Χ.Α - ATHEX COMPOSITE INDEX

Τρίμηνα Quarters	Συνεδριάσεις Trading sessions		Δ%	Μεταβλητότητα (SD) Volatility	Συντελεστής Συσχέτισης με Γεν. Δείκτη Χ.Α. Correlation with ATHEX Composite Index	Συνεδριάσεις - Trading sessions				
	Ανοδικές Positive	Καθοδικές Negative				Ανοδικές Positive	Κοινά ανοδικές με IBEX 35 Positive sessions in common with IBEX 35	Καθοδικές Negative	Κοινά καθοδικές με IBEX 35 Negative in common with IBEX 35	Δ%
2010:2	31	32	-14.79%	2.92%	0.70	23	18	39	26	-30.63%
2010:3	34	32	13.51%	1.40%	0.48	31	22	35	23	2.57%
2010:4	31	33	-6.23%	1.35%	0.48	31	22	33	24	-3.88%
2011:1	32	32	7.28%	1.32%	0.30	34	17	27	12	8.58%
2011:2	31	31	-2.05%	1.14%	0.56	23	19	39	27	-16.68%
2011:3	28	38	-17.50%	2.36%	0.36	15	11	50	34	-37.58%
2011:4	31	33	0.23%	1.90%	0.54	29	18	34	21	-14.78%
1/1/2012- 31/01/2012	9	13	-0.67%	1.31%	0.21	13	6	8	5	16.99%

Ανοδικές/Καθοδικές συνεδριάσεις, Μεταβλητότητα και Συντελεστές Συσχέτισης Ξένων χρηματιστηριακών δεικτών με Γενικό Δείκτη ΧΑ
Posit./Neg. Trading Sessions, Volatility and Correlation Co-Efficients of major foreign indices with the ATHEX Composite index

BEL-20

Γενικός Δείκτης Χ.Α - ATHEX COMPOSITE INDEX

Τρίμηνα Quarters	Συνεδριάσεις Trading sessions		Δ%	Μεταβλητότητα (SD) Volatility	Συντελεστής Συσχέτισης με Γεν. Δείκτη Χ.Α. Correlation with ATHEX Composite Index	Συνεδριάσεις - Trading sessions				Δ%
	Ανοδικές Positive	Καθοδικές Negative				Ανοδικές Positive	Κοινά ανοδικές με BEL- 20 Positive sessions in common with BEL-20	Καθοδικές Negative	Κοινά καθοδικές με BEL-20 Negative in common with BEL-20	
2010:2	31	32	-9.89%	1.96%	0.72	23	16	39	25	-30.63%
2010:3	32	34	8.51%	1.12%	0.51	31	21	35	24	2.57%
2010:4	31	35	-0.43%	0.91%	0.41	31	16	33	19	-3.88%
2011:1	36	28	3.24%	0.94%	0.28	34	19	27	11	8.58%
2011:2	35	28	-3.37%	0.84%	0.47	23	19	39	23	-16.68%
2011:3	29	37	-17.15%	2.11%	0.38	15	11	50	33	-37.58%
2011:4	26	38	-2.25%	1.75%	0.59	29	16	34	24	-14.78%
1/1/2012- 31/01/2012	12	10	5.92%	1.16%	0.26	13	9	8	5	16.99%

AEX

Γενικός Δείκτης Χ.Α - ATHEX COMPOSITE INDEX

Τρίμηνα Quarters	Συνεδριάσεις Trading sessions		Δ%	Μεταβλητότητα (SD) Volatility	Συντελεστής Συσχέτισης με Γεν. Δείκτη Χ.Α. Correlation with ATHEX Composite Index	Συνεδριάσεις - Trading sessions				Δ%
	Ανοδικές Positive	Καθοδικές Negative				Ανοδικές Positive	Κοινά ανοδικές με AEX Positive sessions in common with AEX	Καθοδικές Negative	Κοινά καθοδικές με AEX Negative in common with AEX	
2010:2	30	33	-7.96%	1.78%	0.68	23	15	39	25	-30.63%
2010:3	32	34	5.55%	1.21%	0.45	31	20	35	23	2.57%
2010:4	39	27	6.03%	0.84%	0.43	31	25	33	20	-3.88%
2011:1	32	32	3.12%	0.83%	0.17	34	17	27	13	8.58%
2011:2	26	37	-7.10%	0.86%	0.40	23	14	39	28	-16.68%
2011:3	31	35	-17.51%	1.94%	0.40	15	12	50	32	-37.58%
2011:4	30	34	11.52%	1.73%	0.59	29	19	34	23	-14.78%
1/1/2012- 31/01/2012	10	12	1.92%	0.92%	0.34	13	6	8	4	16.99%

PSI-20

Γενικός Δείκτης Χ.Α - ATHEX COMPOSITE INDEX

Τρίμηνα Quarters	Συνεδριάσεις Trading sessions		Δ%	Μεταβλητότητα (SD) Volatility	Συντελεστής Συσχέτισης με Γεν. Δείκτη Χ.Α. Correlation with ATHEX Composite Index	Συνεδριάσεις - Trading sessions				Δ%
	Ανοδικές Positive	Καθοδικές Negative				Ανοδικές Positive	Κοινά ανοδικές με PSI- 20 Positive sessions in common with PSI-20	Καθοδικές Negative	Κοινά καθοδικές με PSI-20 Negative in common with PSI- 20	
2010:2	29	34	-12.79%	2.36%	0.78	23	17	39	27	-30.63%
2010:3	38	28	6.25%	0.91%	0.50	31	22	35	19	2.57%
2010:4	34	32	1.08%	0.95%	0.39	31	19	33	20	-3.88%
2011:1	36	28	1.32%	1.03%	0.33	34	21	27	12	8.58%
2011:2	29	34	-5.54%	1.03%	0.50	23	16	39	26	-16.68%
2011:3	31	35	-19.56%	1.95%	0.44	15	12	50	32	-37.58%
2011:4	27	37	-6.74%	1.52%	0.62	29	19	34	26	-14.78%
1/1/2012- 31/01/2012	8	14	-3.08%	1.80%	0.05	13	6	8	7	16.99%

OBX

Γενικός Δείκτης Χ.Α - ATHEX COMPOSITE INDEX

Τρίμηνα Quarters	Συνεδριάσεις Trading sessions		Δ%	Μεταβλητότητα (SD) Volatility	Συντελεστής Συσχέτισης με Γεν. Δείκτη Χ.Α. Correlation with ATHEX Composite Index	Συνεδριάσεις - Trading sessions				Δ%
	Ανοδικές Positive	Καθοδικές Negative				Ανοδικές Positive	Κοινά ανοδικές με OBX Positive sessions in common with OBX	Καθοδικές Negative	Κοινά καθοδικές με OBX Negative in common with OBX	
2010:2	28	31	-12.60%	2.07%	0.63	23	17	39	26	-30.63%
2010:3	36	30	16.87%	1.40%	0.48	31	21	35	20	2.57%
2010:4	38	26	14.42%	1.09%	0.27	31	18	33	13	-3.88%
2011:1	29	35	2.02%	1.00%	0.06	34	15	27	14	8.58%
2011:2	28	29	-5.34%	1.20%	0.37	23	15	39	24	-16.68%
2011:3	31	35	-16.48%	2.13%	0.46	15	12	50	32	-37.58%
2011:4	31	32	10.74%	2.06%	0.44	29	17	34	20	-14.78%
1/1/2012- 31/01/2012	11	11	2.34%	1.30%	0.11	13	8	8	5	16.99%

Ανοδικές/Καθοδικές συνεδριάσεις, Μεταβλητότητα και Συντελεστές Συσχέτισης Ξένων χρηματιστηριακών δεικτών με Γενικό Δείκτη ΧΑ
Posit./Neg. Trading Sessions, Volatility and Correlation Co-Efficients of major foreign indices with the ATHEX Composite index

S&P500

Τρίμηνα Quarters	Συνεδριάσεις Trading sessions		Δ%	Μεταβλητότητα (SD) Volatility	Συντελεστής Συσχέτισης με Γεν. Δείκτη Χ.Α. Correlation with ATHEX Composite Index
	Ανοδικές Positive	Καθοδικές Negative			
2010:2	29	34	-11.86%	4.86%	0.23
2010:3	34	30	10.72%	1.12%	0.32
2010:4	41	23	10.20%	0.73%	0.21
2011:1	37	25	5.42%	0.82%	0.10
2011:2	33	30	-0.39%	0.79%	0.32
2011:3	31	33	-14.33%	2.05%	0.34
2011:4	36	27	11.15%	1.67%	0.37
1/1/2012- 31/01/2012	13	7	4.36%	0.53%	-0.05

Γενικός Δείκτης Χ.Α - ATHEX COMPOSITE INDEX

Συνεδριάσεις - Trading sessions					Δ%
Ανοδικές Positive	Κοινά ανοδικές με S&P500 Positive sessions in common with S&P500	Καθοδικές Negative	Κοινά καθοδικές με S&P500 Negative in common with S&P500		
23	16	39	26	-30.63%	
31	18	35	18	2.57%	
31	21	33	13	-3.88%	
34	19	27	9	8.58%	
23	17	39	23	-16.68%	
15	11	50	29	-37.58%	
29	19	34	17	-14.78%	
13	8	8	2	16.99%	

DJI

Τρίμηνα Quarters	Συνεδριάσεις Trading sessions		Δ%	Μεταβλητότητα (SD) Volatility	Συντελεστής Συσχέτισης με Γεν. Δείκτη Χ.Α. Correlation with ATHEX Composite Index
	Ανοδικές Positive	Καθοδικές Negative			
2010:2	29	34	-11.86%	4.86%	0.23
2010:3	34	30	10.72%	1.12%	0.32
2010:4	41	23	10.20%	0.73%	0.21
2011:1	37	25	5.42%	0.82%	0.10
2011:2	33	30	-0.39%	0.79%	0.32
2011:3	31	33	-14.33%	2.05%	0.34
2011:4	36	27	11.15%	1.67%	0.37
1/1/2012- 31/01/2012	13	7	4.36%	0.53%	-0.05

Γενικός Δείκτης Χ.Α - ATHEX COMPOSITE INDEX

Συνεδριάσεις - Trading sessions					Δ%
Ανοδικές Positive	Κοινά ανοδικές με FTSE 100 Positive sessions in common with DJI	Καθοδικές Negative	Κοινά καθοδικές με DJI Negative in common with DJI		
23	16	39	26	-30.63%	
31	18	35	18	2.57%	
31	21	33	13	-3.88%	
34	19	27	9	8.58%	
23	17	39	23	-16.68%	
15	11	50	29	-37.58%	
29	19	34	17	-14.78%	
13	8	8	2	16.99%	

NIKKEI-225

Τρίμηνα Quarters	Συνεδριάσεις Trading sessions		Δ%	Μεταβλητότητα (SD) Volatility	Συντελεστής Συσχέτισης με Γεν. Δείκτη Χ.Α. Correlation with ATHEX Composite Index
	Ανοδικές Positive	Καθοδικές Negative			
2010:2	28	33	-15.39%	1.50%	0.18
2010:3	29	34	-0.14%	1.41%	0.23
2010:4	32	29	9.17%	0.99%	0.13
2011:1	35	25	-4.63%	2.08%	0.06
2011:2	31	29	0.63%	0.97%	0.19
2011:3	32	31	-11.37%	1.30%	0.35
2011:4	26	34	-2.82%	1.22%	0.20
1/1/2012- 31/01/2012	11	8	4.11%	0.87%	0.25

Γενικός Δείκτης - Χ.Α.

Συνεδριάσεις - Trading sessions					Δ%
Ανοδικές Positive	Κοινά ανοδικές με NIKKEI-225 Positive sessions in common with NIKKEI- 225	Καθοδικές Negative	Κοινά καθοδικές με NIKKEI-225 Negative in common with NIKKEI-225		
23	13	39	22	-30.63%	
31	15	35	19	2.57%	
31	17	33	14	-3.88%	
34	18	27	10	8.58%	
23	15	39	20	-16.68%	
15	11	50	27	-37.58%	
29	14	34	20	-14.78%	
13	8	8	2	16.99%	

HANGSENG

Τρίμηνα Quarters	Συνεδριάσεις Trading sessions		Δ%	Μεταβλητότητα (SD) Volatility	Συντελεστής Συσχέτισης με Γεν. Δείκτη Χ.Α. Correlation with ATHEX Composite Index
	Ανοδικές Positive	Καθοδικές Negative			
2010:2	28	32	-5.23%	1.27%	0.48
2010:3	40	24	11.07%	0.81%	0.32
2010:4	35	29	3.03%	1.09%	0.23
2011:1	33	29	2.14%	1.08%	0.27
2011:2	25	35	-4.80%	0.89%	0.25
2011:3	29	34	-21.46%	1.85%	0.33
2011:4	33	29	4.79%	2.14%	0.23
1/1/2012- 31/01/2012	13	5	10.61%	1.17%	0.11

Γενικός Δείκτης - Χ.Α.

Συνεδριάσεις - Trading sessions					Δ%
Ανοδικές Positive	Κοινά ανοδικές με HANGSENG Positive sessions in common with HANGSENG	Καθοδικές Negative	Κοινά καθοδικές με HANGSENG Negative in common with HANGSENG		
23	16	39	26	-30.63%	
31	22	35	16	2.57%	
31	19	33	16	-3.88%	
34	20	27	15	8.58%	
23	11	39	23	-16.68%	
15	9	50	29	-37.58%	
29	18	34	20	-14.78%	
13	8	8	1	16.99%	

Συντελεστής συσχέτισης : $\rho = \text{covariance}(x,y) / (\text{sd}(x) * \text{sd}(y))$

όπου :

$\text{sd}(x)$: τυπική απόκλιση του x (π.χ. ο Γενικός Δείκτης) και $\text{sd}(y)$: είναι η τυπική απόκλιση του συγκρινόμενου ξένου δείκτη

covariance (συνδιακύμανση) = $\sum ((x-\chi\mu\epsilon\sigma\sigma)*(y-\gamma\mu\epsilon\sigma\sigma)) / \text{αριθμός παρατηρήσεων}$

11. Πίνακας συντελεστών συσχέτισης μεταξύ των κυριότερων ξένων χρηματιστηριακών δεικτών 01/01/12 - 31/01/12
Table of correlation co-efficients data between the major foreign exchanges indices 01/01/12 - 31/01/12

	ΓΔ	FTSE-100	DAX	CAC-40	IBEX-35	BEL-20	AEX	PSI-20	OBX	SP-500	DJI	NIKKEI 225	HANGSENG
ΓΔ	1.000												
FTSE-100	0.066	1.000											
DAX	0.266	0.877	1.000										
CAC-40	0.266	0.877	1.000	1.000									
IBEX-35	0.210	0.759	0.911	0.911	1.000								
BEL-20	0.258	0.856	0.915	0.915	0.857	1.000							
AEX	0.341	0.794	0.912	0.912	0.799	0.776	1.000						
PSI-20	0.051	0.234	0.316	0.316	0.272	0.473	0.273	1.000					
OBX	0.110	0.720	0.601	0.601	0.533	0.507	0.564	-0.300	1.000				
SP-500	-0.051	0.312	0.220	0.220	0.031	0.274	0.166	0.455	-0.066	1.000			
DJI	0.089	0.332	0.252	0.252	0.091	0.333	0.228	0.490	-0.140	0.870	1.000		
NIKKEI 225	0.251	-0.053	0.070	0.070	0.133	0.106	-0.034	-0.037	-0.188	0.240	0.379	1.000	
HANGSENG	0.110	0.425	0.470	0.470	0.413	0.604	0.387	0.529	0.006	0.348	0.441	0.382	1.000

Πηγή Στοιχείων / Data source:



12. Διαγράμματα συσχέτισης των κυριότερων ξένων χρηματιστηριακών δεικτών με Γενικό Δείκτη ΧΑ για την περίοδο 31/01/2011-31/01/12
 Correlation charts between major foreign exchanges indices with the ATHEX Composite Index for the period 31/01/11-31/01/12

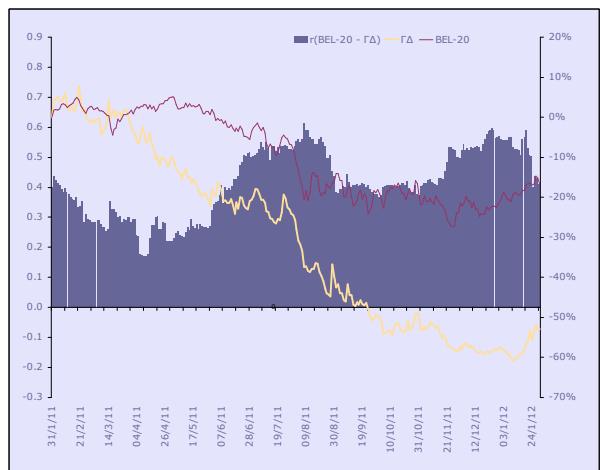
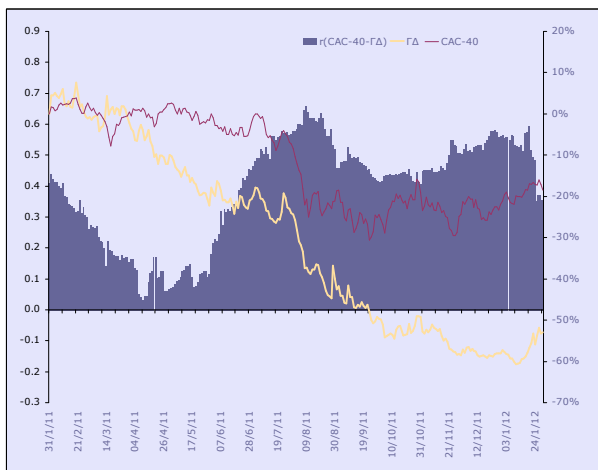
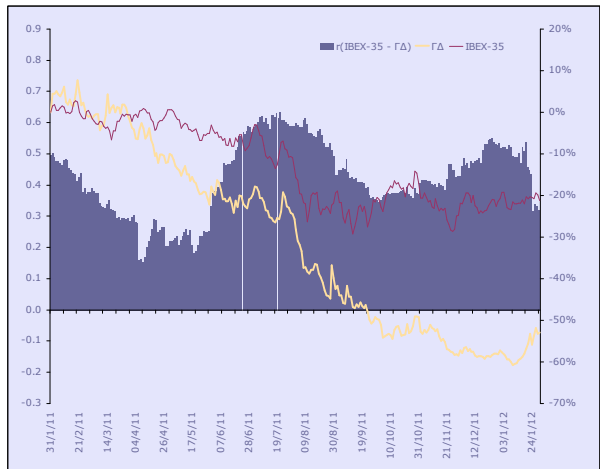
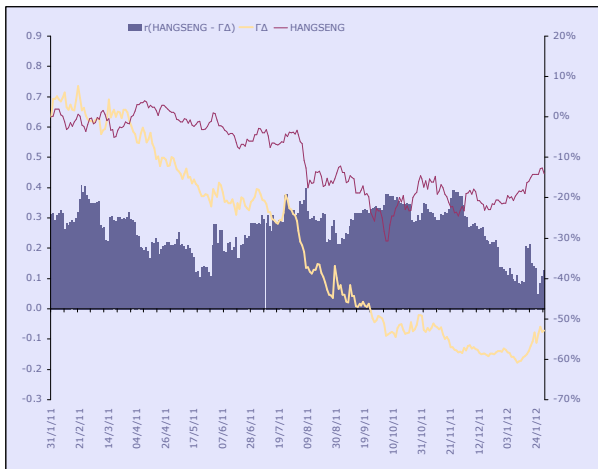
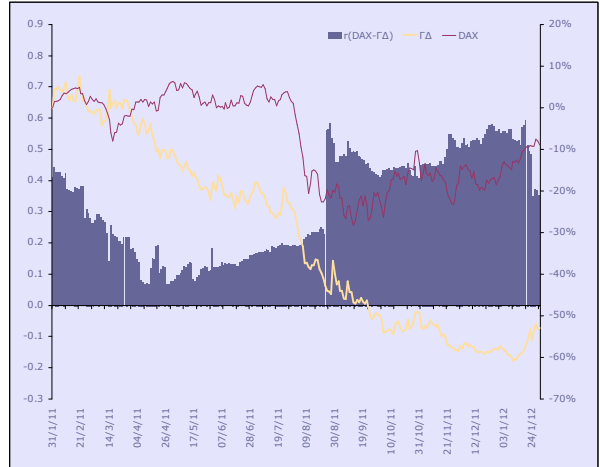
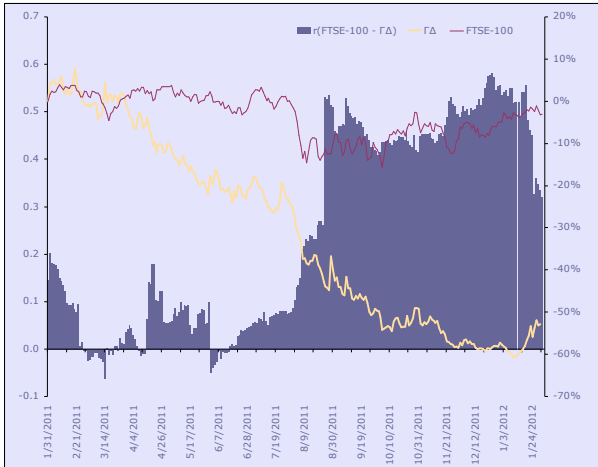

12. Διαγράμματα συσχέτισης των κυριότερων Ξένων χρηματιστηριακών δεικτών με Γενικό Δείκτη ΧΑ για την περίοδο 31/01/2011-31/01/12
Correlation charts between major foreign exchanges indices with the ATHEX Composite Index for the period 31/01/11-31/01/12

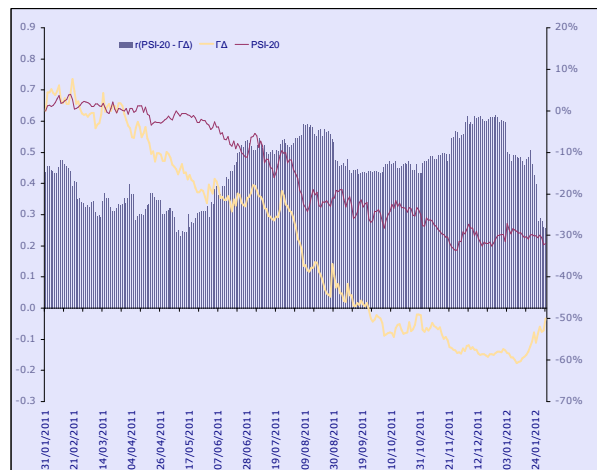
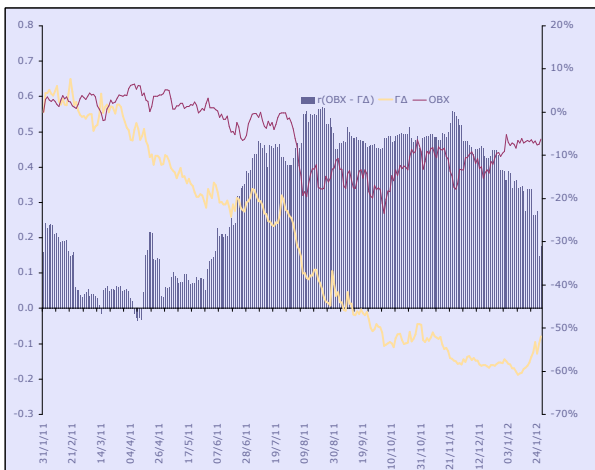
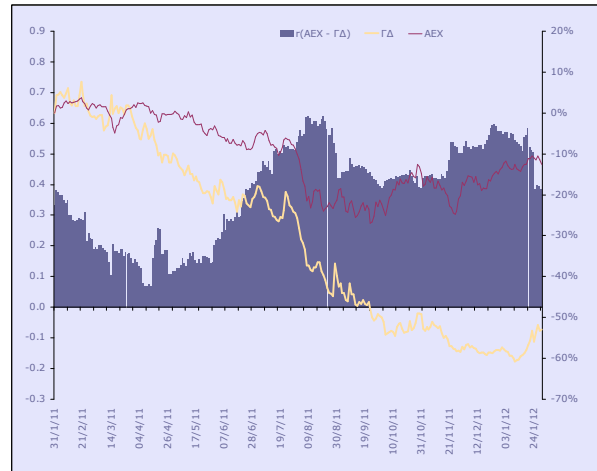
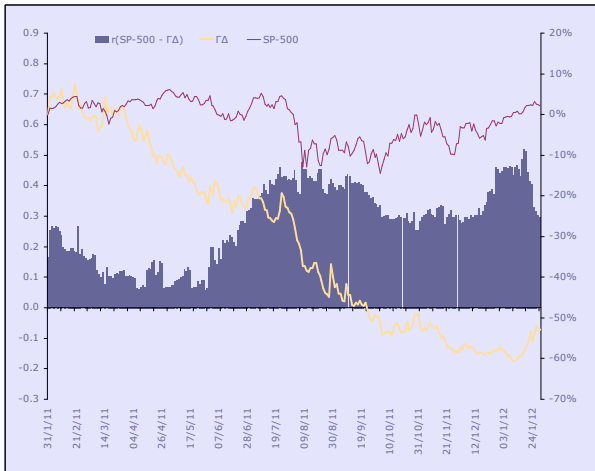
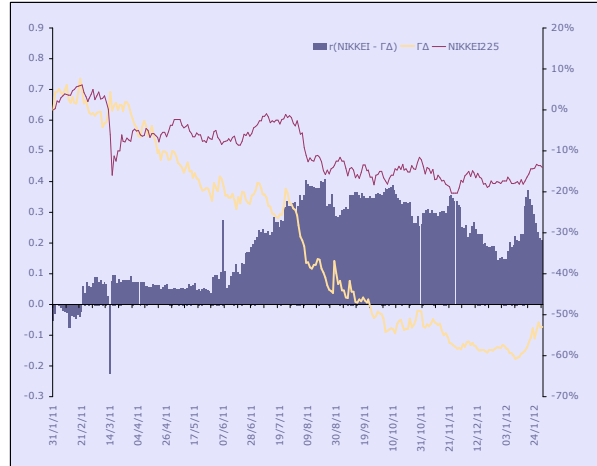
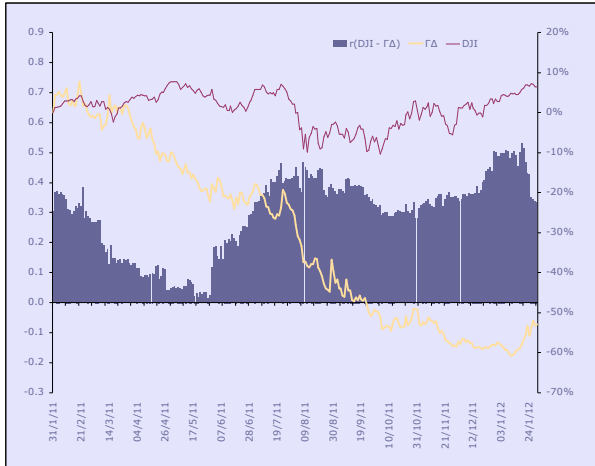

12. Διαγράμματα συσχέτισης των κυριότερων ξένων χρηματιστηριακών δεικτών με Γενικό Δείκτη ΧΑ για την περίοδο 31/01/2011-31/01/12
Correlation charts between major foreign exchanges indices with the ATHEX Composite Index for the period 31/01/11-31/01/12

ΜΕΤΑΒΟΛΕΣ ΠΕΡΙΟΔΟΥ 31/01/11 - 31/01/12	
Period Changes 31/01/11 - 30/01/12	
ΓΔ (Ελλάδα)	-50.0%
FTSE-100 (Ην. Βασίλειο)	-3.1%
DAX (Γερμανία)	-8.7%
CAC-40 (Γαλλία)	-17.6%
IBEX-35 (Ισπανία)	-21.3%
BEL-20 (Βέλγιο)	-16.4%
AEX (Ολλανδία)	-11.7%
PSI-20 (Πορτογαλία)	-31.9%
OBX (Νορβηγία)	-6.9%
SP-500 (ΗΠΑ)	2.0%
DJI (ΗΠΑ)	6.2%
NIKKEI225 (Ιαπωνία)	-14.0%
HANGSENG (Χονγκ-Κονγκ)	-13.0%

Όλοι οι δείκτες απεικονίζονται ως % μεταβολές ως προς μια κοινή ημερομηνία βάσης 31/01/2012.

Το ραβδόγραμμα απεικονίζει τον συντελεστή συσχέτισης (r) μεταξύ του ΓΔ και αντίστοιχου δείκτη ξένου χρηματιστηρίου, όπως αυτός υπολογίζεται διαχρονικά από κυλιόμενο δείγμα 60 παρατηρήσεων (συνεδριάσεις) το οποίο καλύπτει περίπου ένα ημερολογιακό τρίμηνο.



Ανακοινώσεις	54
Ανακοινώσεις Χρηματιστηρίου Αθηνών	54
Εταιρικές Ανακοινώσεις.....	54
ΜΕΤΚΑ Α.Ε.	54
ΓΡ. ΣΑΡΑΝΤΗΣ Α.Β.Ε.Ε.	54
ΕΛΓΕΚΑ Α.Ε.	55
ΕΛΛΑΚΤΩΡ Α.Ε.	55
ΑΤΗΕΧ & Listed Company Announcements	56
ΑΤΗΕΧ Announcements.....	56
Listed Companies Announcements	56
METAL CONSTRUCTIONS OF GREECE (ΜΕΤΚΑ) S.A.....	56
GR. SARANTIS S.A.....	56
ELGEKA S.A.....	57
ELLAKTOR S.A.	57



Ανακοινώσεις

Ανακοινώσεις Χρηματιστηρίου Αθηνών

04. 01. 2012

Άρση Αναστολής Διαπραγμάτευσης των μετοχών της εταιρίας DIVERSA A.E.B.E. - Ο Πρόεδρος του Χρηματιστηρίου Αθηνών κ. Σωκράτης Λαζαρίδης αποφάσισε την άρση της αναστολής διαπραγμάτευσης των μετοχών της εταιρίας DIVERSA A.E.B.E., από αύριο 05 Ιανουαρίου 2012, καθόσον η εταιρία προέβη στη σύνταξη και δημοσίευση της ετήσιας οικονομικής κατάστασης της χρήσης 01/07/2010 - 30/06/2011 και πλέον εκλείπει ο λόγος θέσης των μετοχών της σε καθεστώς αναστολής διαπραγμάτευσης. Οι μετοχές της εταιρίας διαπραγματεύονται στην ΕΝΑΛΛΑΚΤΙΚΗ ΑΓΟΡΑ του Χ.Α.

Εταιρικές Ανακοινώσεις

02. 01. 2012

ΜΕΤΚΑ Α.Ε.

Ανακοίνωση - Η εταιρεία ΜΕΤΑΛΛΙΚΑΙ ΚΑΤΑΣΚΕΥΑΙ ΕΛΛΑΔΟΣ (ΜΕΤΚΑ) Α.Ε. (στο εξής η Εταιρεία) ανακοινώνει ότι με την υπ' αριθμ. Κ2- 10314/29.12.2011 απόφαση του αναπληρωτή Υπουργού Ανάπτυξης, Ανταγωνιστικότητας & Ναυτιλίας Νομαρχίας Αθηνών - Ανατολικού Τομέα, η οποία καταχωρήθηκε στο Μητρώο Ανωνύμων Εταιρειών της οικείας Υπηρεσίας και στο Τμήμα Εμπορίου και Τουρισμού της Π.Ε. Βορείου Τομέα Αθηνών του Υπουργείου την 29.12.2011 εγκρίθηκε η συγχώνευση δι' απορρόφησης της 100% θυγατρικής της εταιρείας με την επωνυμία RODAX ΑΝΩΝΥΜΟΣ ΤΕΧΝΙΚΗ ΚΑΙ ΕΜΠΟΡΙΚΗ ΕΤΑΙΡΕΙΑ από την Εταιρεία.

10. 01. 2012

ΓΡ. ΣΑΡΑΝΤΗΣ Α.Β.Ε.Ε.

Ανακοίνωση - Η εταιρεία «ΓΡΗΓΟΡΗΣ ΣΑΡΑΝΤΗΣ ΑΝΩΝΥΜΗ ΒΙΟΜΗΧΑΝΙΚΗ ΚΑΙ ΕΜΠΟΡΙΚΗ ΕΤΑΙΡΕΙΑ ΚΑΛΥΝΤΙΚΩΝ, ΕΝΔΥΜΑΤΩΝ, ΟΙΚΙΑΚΩΝ ΚΑΙ ΦΑΡΜΑΚΕΥΤΙΚΩΝ ΕΙΔΩΝ», ανακοινώνει ότι έχει ολοκληρωθεί η συγχώνευση δια απορρόφησης της κατά 100% θυγατρικής της Εταιρείας με την επωνυμία «ΔΩΡΟΘΕΑ ΚΟΥΚΟΥΖΕΛΗ ΜΟΝΟΠΡΟΣΩΠΗ ΕΤΑΙΡΕΙΑ ΠΕΡΙΟΡΙΣΜΕΝΗΣ ΕΥΘΥΝΗΣ» και συγκεκριμένα ενημερώνει το επενδυτικό κοινό για τα ειδικότερα στοιχεία της εν λόγω συγχώνευσης: Η Συγχώνευση των άνω εταιρειών με απορρόφηση της δεύτερης από την πρώτη ενεκρίθη δυνάμει της με αριθμό Κ2 -10002/29-12-2011 Αποφάσεως του Υπουργείου Ανάπτυξης Ανταγωνιστικότητας και Ναυτιλίας, σύμφωνα με την από 12-12-2011 απόφαση της Γενικής Συνέλευσης των μετόχων της απορροφώσας και την από 30-11-2011 απόφαση της Γενικής Συνέλευσης του μοναδικού εταίρου της απορροφώμενης, τις διατάξεις του Ν. 2166/1993 και την υπ' αριθμ. 29.539/15-12-2011 πράξη της Συμβολαιογράφου Αθηνών Μαρίας Ελένης Μάγκλαρη. Η εγκριτική Απόφαση της Συγχώνευσης καταχωρήθηκε στο Μητρώο Ανωνύμων Εταιρειών της Διεύθυνσης Α.Ε. και Πίστεως του Υπουργείου Ανάπτυξης Ανταγωνιστικότητας και Ναυτιλίας, την 29-12-2011 και σχετική ανακοίνωση της Υπηρεσίας δόθηκε αυθημερόν προς δημοσίευση στο ΦΕΚ (τεύχος Α.Ε. και Ε.Π.Ε.) (αρ.πρωτ. Κ2-1002(δς)). Αντίγραφο της άνω εγκριτικής απόφασης και της υπ' αριθμ. 29.539/15-12-2011 πράξης της Συμβολαιογράφου Αθηνών Μαρίας Ελένης Μάγκλαρη καταχωρήθηκε στα βιβλία εταιρειών του



Πρωτοδικείου Αθηνών με γενικό αριθμό 469 και ειδικό 172/2012. Κατ' εφαρμογήν της ισχύουσας Νομοθεσίας επί απορροφήσεως των κατά 100% θυγατρικών στη συγκεκριμένη Συγχώνευση δι' απορροφήσεως, δεν υπήρξε μεταβολή του Μετοχικού Κεφαλαίου της απορροφώσας εταιρείας «ΓΡΗΓΟΡΗΣ ΣΑΡΑΝΤΗΣ ΑΝΩΝΥΜΗ ΒΙΟΜΗΧΑΝΙΚΗ ΚΑΙ ΕΜΠΟΡΙΚΗ ΕΤΑΙΡΕΙΑ ΚΑΛΛΥΝΤΙΚΩΝ, ΕΝΔΥΜΑΤΩΝ, ΟΙΚΙΑΚΩΝ ΚΑΙ ΦΑΡΜΑΚΕΥΤΙΚΩΝ ΕΙΔΩΝ», ούτε και έκδοση νέων μετοχών.

20. 01. 2012

ΕΛΓΕΚΑ Α.Ε.

Υπογραφή σύμβασης μεταξύ της εταιρίας «ΔΙΑΚΙΝΙΣΙΣ PORT ΚΑΙ ΣΙΑ Ε.Ε.» και της εταιρίας «PIRAEUS CONTAINER TERMINAL S.A.» για την επέκταση του χρόνου συνεργασίας τους - Στα πλαίσια των διατάξεων του άρθρου 10 παρ. 1 του Ν. 3340/2008 και του άρθρου 2 της απόφασης 3/347/12-07-2005 του Δ.Σ. της Επιτροπής Κεφαλαιαγοράς, η ΕΛΓΕΚΑ Α.Ε. ενημερώνει το επενδυτικό κοινό και τους μετόχους της ότι η «ΔΙΑΚΙΝΙΣΙΣ PORT ΚΑΙ ΣΙΑ Ε.Ε.», εταιρία που ελέγχεται από τον Όμιλο ΕΛΓΕΚΑ, υπέγραψε σύμβαση επέκτασης του χρόνου συνεργασίας της με την εταιρία «PIRAEUS CONTAINER TERMINAL S.A.» μέχρι την 1η Ιανουαρίου 2017. Υπενθυμίζεται ότι η αρχική 2ετής σύμβαση συνεργασίας με την εταιρία «PIRAEUS CONTAINER TERMINAL S.A.» είχε υπογραφεί στις 27 Απριλίου 2010 με αντικείμενο την παροχή υπηρεσιών διαχείρισης φορτοεκφορτώσεων εμπορευματοκιβωτίων και λοιπών υπηρεσιών στην Προβλήτα ΙΙ του Νέου ΣΕΜΠΟ του Λιμένος Πειραιώς.

25. 01. 2012

ΕΛΛΑΚΤΩΡ Α.Ε.

Ανακοίνωση - Η εταιρεία ΕΛΛΑΚΤΩΡ ενημερώνει το επενδυτικό κοινό ότι, η θυγατρική της εταιρεία ΑΚΤΩΡ ΑΤΕ, ως leader με συμμετοχή 51%, σε Κοινοπραξία με την ρουμανική εταιρεία ARCADA, ανέλαβε την κατασκευή του τμήματος Micasasa- Coslariu της Σιδηροδρομικής γραμμής Brasov – Simeria. Το ποσό της Σύμβασης ανέρχεται σε 168 εκατ. Ευρώ πλέον Φ.Π.Α., και η περίοδος κατασκευής του έργου είναι 3 χρόνια. Η χρηματοδότηση του έργου γίνεται από το Ταμείο Συνοχής της Ευρωπαϊκής Ένωσης κατά 85% και από τη Ρουμανική κυβέρνηση κατά 15%.



ATHEX & Listed Company Announcements

ATHEX Announcements

04. 01. 2012

Lift of Suspension of Trading of the shares of the Company DIVERSA S.A. - The President of the ATHEX Board of Directors, Mr. Socrates Lazaridis, decided the lift of suspension placed on the shares of the company DIVERSA S.A., as of January 05 2012, since the company proceeded to the conduct and publication of the Annual Financial Statements for the period 01.07.2010 - 30.06.2011, and the reason of suspension of trading of the stocks does not exist. The shares of the company are traded on the Alternative Market of ATHEX.

Listed Companies Announcements

02. 01. 2012

METAL CONSTRUCTIONS OF GREECE (METKA) S.A.

Announcement - The company METAL CONSTRUCTIONS OF GREECE (METKA) S.A. (hereafter the Company) announces that according to decision nr. K2- 10314/29.12.2011 of the deputy Minister of Development, Competitiveness & Shipping in the Athens Prefecture – East Sector, which was registered in the limited Companies' local Registry and in the Commerce and Tourism Section of the Ministry's Northern Athens Sector Regional Unit on the 29th of December 2011, the merger through absorption of the 100% subsidiary RODAX S.A. by the Company was approved.

10. 01. 2012

GR. SARANTIS S.A.

Announcement - The company GR. SARANTIS S.A. announces the completion of the merger through absorption of the 100% subsidiary company DOROTHEA KOUKOUZELI L.T.D. and more specifically informs the investment community of the following merger details: The Merger of the above companies through absorption of the latter by the former was approved by means of Decision No. K2 -10002/29-12-2011 issued by the Ministry of Development Competitiveness and Shipping, in accordance with the decision issued by the General Shareholders' Meeting of the absorbing company dated 12-12-2011 and the decision issued by the General Meeting of the absorbed company's only shareholder dated 30-11-2011, as well as the provisions of Law 2166/1993 and the covenant deed by Athens Notary Marina Eleni Maglari. The approval Decision for the Merger was submitted to the Societe Anonyme Registrar of the Ministry of Development, Competitiveness and Shipping (Division of S.A. and Credit) on 29-12-2011 and a relevant announcement by the Division was issued on the same day to be published in the Government Gazette (S.A. and L.P. companies issue) (ref. No. K2-1002). A copy of the above approval decision and the covenant deed under No. 29.539/15-12-2011 by Athens Notary Marina Eleni Maglari was registered in the company records of the Athens Court of First Instance under general reference No. 469 and specific Ref. No. 172/2012. In application of the current Legislation on mergers of 100%



subsidiaries through absorption, during the specific Merger through Absorption there was no change in the Share Capital of the absorbing company "GRIGORIS SARANTIS SOCIETE ANONYME INDUSTRIAL AND COMMERCIAL COMPANY OF COSMETICS, APPAREL, HOUSEHOLD AND PHARMACEUTICAL PRODUCTS", nor any issue of new shares.

20. 01. 2012

ELGEKA S.A.

Signing of contract between the company "DIAKINISIS PORT AND CO E.E." and the company "PIRAEUS CONTAINER TERMINAL S.A." for the extension of their cooperation duration - Under the provisions of article 10, par. 1 of L. 3340/2008 and article 2 of the decision 3/347/12-07-2005 of the Board of Hellenic Capital Market Commission, ELGEKA S.A. inform investors and its shareholders that the company "DIAKINISIS PORT AND CO E.E.", which is controlled by ELGEKA Group, signed a contract regarding the extension of cooperation duration with the company "PIRAEUS CONTAINER TERMINAL S.A." up on January 1, 2017. It is reminded that the initial 2-year cooperation agreement with the company "PIRAEUS CONTAINER TERMINAL S.A." was signed on April 27, 2010 for the provision of services that relate to loading, unloading and handling of containers as well as other services at the Pier II of the New Container Terminal of the Port of Piraeus.

25. 01. 2012

ELLAKTOR S.A.

ELLAKTOR's management informs the investing community that its subsidiary AKTOR S.A., with a 51% holding as leader, in a Joint Venture with the Romanian company ARCADA, has undertaken the construction of the Micasasa- Coslariu section of the Brasov - Simeria railway line. The contractual price amounts to EUR 168 million, exclusive of VAT, and the project construction period is 3 years. The project will be financed by the EU Cohesion Fund by 85% and by the Romanian Government by 15%.



A T H E N S
E X C H A N G E S . A .

110 Athinon Ave.
GR 104 42 Athens
☎ (+30)210-33 66 800
✉ (+30)210-33 66 101
www.hellex.gr