

Ημερήσιο Δελτίο Τιμών

Ελληνικά Χρηματιστήρια - Χρηματιστήριο Αθηνών Α.Ε.

Τρίτη, 9 Δεκεμβρίου, 2014

Έτος: 135 Αύξων Αριθμός Συνεδρίασης: 235

ΕΛΛΗΝΙΚΑ ΧΡΗΜΑΤΙΣΤΗΡΙΑ - ΧΡΗΜΑΤΙΣΤΗΡΙΟ ΑΘΗΝΩΝ

ΑΝΩΝΥΜΗ ΕΤΑΙΡΕΙΑ ΣΥΜΜΕΤΟΧΩΝ

HELLENIC EXCHANGES - ATHENS STOCK EXCHANGE

Αποποίηση Ευθύνης:

Η εταιρεία Ελληνικά Χρηματιστήρια-Χρηματιστήριο Αθηνών καταβάλλει κάθε δυνατή προσπάθεια ώστε να διασφαλίσει ότι οι πληροφορίες και τα λοιπά στοιχεία που εμφανίζονται στο Ημερήσιο Δελτίο Τιμών (Η.Δ.Τ.) είναι ορθά και πλήρη αλλά δεν έχει καμία ευθύνη για ενδεχόμενο λάθος ή παράλειψη στοιχείων και / ή ευθύνη σχετικά με την ακρίβεια, αξιοπιστία, επικαιροποίηση και πληρότητα των παραπάνω πληροφοριών και στοιχείων ή ευθύνη προερχόμενη άμεσα ή έμμεσα από την χρήση των παραπάνω πληροφοριών.

Η Εταιρία δεν έχει καμία ευθύνη για την ακρίβεια των στοιχείων που περιλαμβάνονται στις ανακοινώσεις των εισηγμένων εταιρειών. Πιθανές προσβολές δικαιωμάτων τρίτων από το περιεχόμενο των ανακοινώσεων συνιστούν αποκλειστική ευθύνη του αποστολέα των ανακοινώσεων.

Όλα τα αναγραφόμενα στο Η.Δ.Τ. στοιχεία παρέχονται μόνο για τους σκοπούς της πληροφόρησης και δεν συνιστούν παροχή επενδυτικών συμβουλών ή πρόσκληση για επένδυση σε κινητές αξίες που διαπραγματεύονται στο Χρηματιστήριο.

Αναγνωρίζεται και συμφωνείται ότι όλα τα δικαιώματα επί των πληροφοριών που εμφανίζονται στο Η.Δ.Τ. θα αποτελούν κυριότητα της εταιρίας και οποιοδήποτε άλλο δικαίωμα συμπεριλαμβανομένου του δικαιώματος πνευματικής ιδιοκτησίας, σήματος κλπ. Ανήκουν στο Χρηματιστήριο.

Τα ανωτέρω στοιχεία αποτελούν ιδιοκτησία της Εταιρίας και προστατεύονται σύμφωνα με τις διατάξεις περί πνευματικής ιδιοκτησίας. Απαγορεύεται α) η με οποιοδήποτε τρόπο ή μέσο αναπαραγωγή, αναδημοσίευση, τροποποίηση, αντιγραφή, πώληση, μετάδοση ή διανομή του συνόλου ή μέρους τους, χωρίς αναφορά στην πηγή και β) η εμπορική εκμετάλλευση των στοιχείων από τρίτους.

Η Εταιρία δεν φέρει καμία ευθύνη προερχόμενη άμεσα ή έμμεσα από χρήση ή τυχόν αλλοίωση των ανωτέρω στοιχείων όταν αυτά χρησιμοποιούνται από

Ελληνικά Χρηματιστήρια - Χρηματιστήριο Αθηνών Α.Ε.

Λεωφόρος Αθηνών 110, 10442 Αθήνα, Τηλ: (210) 33.66.800, Fax: (210) 32.13.938

www.athex.gr

Χρηματιστηριακό Κέντρο Θεσσαλονίκης

Κατούνη 16-18, Θεσ/νίκη 546 25, Τηλ: (2310) 567.667, Fax: (2310) 530.455

Συνεγγυητικό Κεφάλαιο Εξασφάλισης Επενδυτικών Υπηρεσιών

Φειδίου 14-16, Αθήνα 106 78, Τηλ: (210) 33.04.682, Fax: (210) 33.04.155

Επιτροπή Κεφαλαιαγοράς

Κολοκοτρώνη 1 & Σταδίου 1, Αθήνα 105 62, Τηλ: (210) 33.77.100, Fax: (210) 33.77.173

Πίνακας Περιεχομένων

Ενότητα 1: Στατιστικά Στοιχεία Χρεογράφων, Παραγωγών και Δανεισμού

- Οι Αγορές Χρεογράφων Παραγωγών Δανεισμού
- Χρηματιστηριακοί Δείκτες
- Αναλυτικά Στοιχεία Συναλλαγών Αγοράς Χρεογράφων
- Στοιχεία Συναλλαγών Κλάδων Χ.Α. & Χρηματοοικονομικών Προϊόντων (Δ.Α.Κ.)
- Οι 10 Μετοχές με τη μεγαλύτερη Άνοδο & Πτώση
- Αναλυτικά Στοιχεία Συναλλαγών Αγοράς Παραγωγών

Ενότητα 2: Αναλυτικά Στοιχεία Συναλλαγών Χρεογράφων

- Αναλυτικά Στοιχεία Συναλλαγών Χρεογράφων
- Σημειώσεις Χρεογράφων

Ενότητα 3: Στοιχεία Συναλλαγών Χρεογράφων

- Στοιχεία Συναλλαγών Πακέτων
- Στοιχεία Συναλλαγών Δικαιωμάτων
- Στοιχεία Συναλλαγών Ανοικτών Πωλήσεων
- Στοιχεία Δανεισμού Τίτλων
- Στοιχεία Συναλλαγών Εκποιήσεων
- Στοιχεία Συναλλαγών Εκποιήσεων Ενσώματων Ονομαστικών Μετοχών
- Στοιχεία Ενεργητικού Διαπραγματεύσιμων Αμοιβαίων Κεφαλαίων (Δ.Α.Κ.)
- Χαρακτηριστικά Διαπραγματεύσιμων Αμοιβαίων Κεφαλαίων (Δ.Α.Κ.)

Ενότητα 4: Ανακοινώσεις

Ενότητα 5: Ομόλογα Διαπραγματεύσιμα στην Αγορά Αξιών Σταθερού Εισοδήματος

- Ομολογιακά Δάνεια Επιχειρήσεων
- Ομόλογα Ελληνικού Δημοσίου
- Έντοκα Γραμμάτια & Zero Coupon Ομόλογα Ελληνικού Δημοσίου
- Ομόλογα Ελληνικού Δημοσίου Διαπραγματεύσιμα με τη Μέθοδο Εκφώνησης - Αντιφώνησης
- Ομόλογα Κρατικών Τραπεζών

Ενότητα 6: Πρόσθετα Στοιχεία Ενημέρωσης

- Πίνακας Μελών Χρηματιστηρίου Αθηνών και Μελών ΕΤ.ΕΚ.
- Πίνακας Μετοχών Υπό Ειδική Διαπραγμάτευση
- Γνωστοποιήσεις Συναλλαγών - Κατάλογος Υπόχρεων Προσώπων

Ενότητα 7: Αναλυτικά Στοιχεία Συναλλαγών Αγοράς Παραγωγών

- Συμβόλαια Μελλοντικής Εκπλήρωσης σε Δείκτες
- Συμβόλαια Μελλοντικής Εκπλήρωσης σε Μετοχές
- Δικαιώματα Προαίρεσης σε Δείκτες
- Δικαιώματα Προαίρεσης σε Μετοχές
- Στοιχεία Συναλλαγών Προϊόντων Δανεισμού

Παράρτημα Α: Κωδικοί και ονομασίες Κλάδων Οικονομικής Δραστηριότητας του Χ.Α.

Οι Αγορές Χρεογράφων Παραγώγων Δανεισμού

Γενικός Δείκτης Τιμών και Αξία Συναλλαγών Μετοχών και Παραγώγων

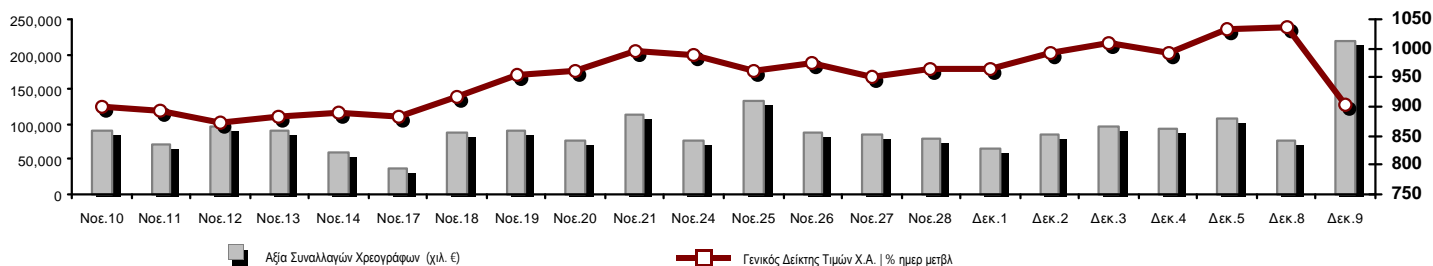

| | | | |
|---|--------------------|--|-----------------|
| Συνολική Αξία Συναλλαγών (χιλ. €): | 217,904.86 | | |
| Κεφαλοποίηση Χ.Α. (εκατ €) **: | 55,847.16 | Συνολικές Ανοικτές Θέσεις σε Παράγωγα | 265,824 |
| Ημερήσια μεταβολή: εκατ. € % | -8,137.12 -12.72% | Ανοικτές θέσεις σε ΣΜΕ επί Δεικτών % ημερ μετβλ | 37,481 -3.11% |
| Μέση ετήσια Κεφ/ποίηση: εκατ. € % Μετβλ. Μέση προηγ. έτος | 70,138.58 35.80% | Ανοικτές θέσεις σε ΣΜΕ επί μετοχών % ημερ μετβλ | 215,834 -6.32% |
| Γενικός Δείκτης Τιμών Χ.Α. % ημερ μετβλ | 902.84 -12.78% | Ανοικτές θέσεις σε Δικαιώματα επί Δεικτών % ημερ μετβλ | 11,579 8.49% |
| Κεφαλοποίηση Γενικού Δείκτη (εκατ. €) | 52,352.68 | Ανοικτές θέσεις σε Δικαιώματα επί μετοχών % ημερ μετβλ | 930 -3.11% |
| Ημερήσια μεταβολή (εκατ. €) | -8,029.41 | | |
| Αξία Συναλλαγών Χρεογράφων (χιλ. €) | 217,904.86 | Πλήθος Συμβολαίων Παραγώγων: | 84,789 |
| Ημερήσια μεταβολή: χιλ. € % | 142,267.93 188.09% | Ημερήσια μεταβολή: τμχ % | 57,330 208.78% |
| Μέση Αξία Συν/γών ΥίD: χιλ. € % Μετβλ Μέση προηγ. έτος | 128,500.75 48.35% | Μέσος Όγκος Συμβ. ΥίD: χιλ. € % Μετβλ Μέσο προηγ. έτος | 47,920 15.28% |
| Αξία Συναλλαγών Ανοικτών Πωλήσεων: χιλ. € % συν. Αξία | | Πλήθος Πράξεων Παραγώγων: | 7,561 |
| Αξία Συναλλαγών Κλείσιμο Θέσης (χιλ. €) % συν. Αξία | | Ημερήσια μεταβολή: πλήθος % | 4,668 161.35% |
| Αξία Συναλλαγών Πακέτων | 34,919.30 | Μέσο Πλήθος Πράξεων ΥίD: χιλ. € % Μετβλ Μέσο προηγ. έτος | 2,752 4.56% |
| Αξία Συναλλαγών Ομολόγων (χιλ. €) | 0.00 | | |
| Όγκος Συναλλαγών Χρεογράφων (χιλ. Τμχ) | 269,008.71 | Συνολικές Ανοικτές Θέσεις σε Δανεισμό | 7,928,695 |
| Ημερήσια μεταβολή: χιλ. τμχ % | 204,134.40 314.66% | Ημερήσια μεταβολή: τμχ % | -2,844 -0.04% |
| Μέσος Όγκος Συν/γών ΥίD: χιλ. τμχ % Μετβλ Μέσο προηγ. έτο | 93,181.40 74.13% | Πλήθος Συμβολαίων Δανεισμού(Πολυμερής/Διμερής) | 41,256 |
| Όγκος Συναλλαγών Ανοικτών Πωλήσεων: χιλ. τμχ % συν. Αξία | | Ημερήσια μεταβολή: τμχ % | 37,447 1131.67% |
| Όγκος Συναλλαγών Κλείσιμο Θέσης: χιλ. τμχ % συν. Όγκος | | Πλήθος Συμβολαίων Πολυμερών Συναλλαγών | 40,756 |
| Όγκος Συναλλαγών Πακέτων (χιλ. Τεμάχια) | 85,672.67 | Πλήθος Συμβολαίων Διμερών Συναλλαγών | 500 |
| Όγκος Συναλλαγών Ομολόγων (χιλ. τεμάχια) | 0.00 | | |
| Πλήθος Πράξεων Χρεογράφων | 56,902 | Πλήθος Πράξεων Δανεισμού: | 28 |
| Ημερήσια μεταβολή: πλήθος % | 29,449 107.27% | Ημερήσια μεταβολή: χιλ. € % | 4,668 161.35% |
| Μέσο Πλήθος Πράξεων ΥίD: χιλ. € % Μετβλ Μέσο προηγ. έτος | 28,842 -2.78% | Πλήθος Πράξεων Πολυμερών Συναλλαγών | 27 |
| Πλήθος πακέτων | 19 | Πλήθος Πράξεων Διμερών Συναλλαγών | 1 |
| Πλήθος συναλλαγών Ομολόγων | 0 | | |

Κεφαλοποίηση Χ.Α. (εκατ €) **

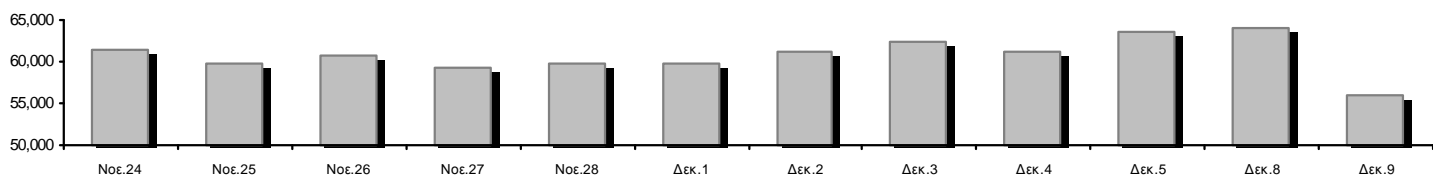

Ημερήσια Διακύμανση Γενικού Δείκτη Τιμών Χ.Α.

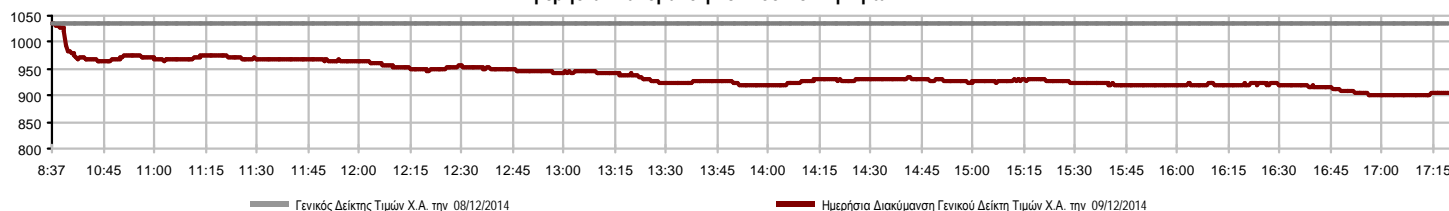

Χρηματιστηριακοί Δείκτες

| Όνομασία Δείκτη | 09/12/2014 | 08/12/2014 | Δ μον. | Δ % | Κατώτερη | Ανώτερη | Κατ.έτους | Ανωτ.έτους | Ετησ. μεταβ. |
|---|------------|------------|---------|---------|----------|----------|-----------|------------|--------------|
| Γενικός Δείκτης Τιμών Χ.Α. | 902.84 | 1,035.08 | -132.24 | -12.78% | 898.93 | 1,035.08 | 852.87 | 1,379.42 | -22.35% |
| FTSE/X.A. Large Cap | 292.16 | 335.54 | -43.38 | -12.93% | 290.62 | 335.54 | 277.08 | 445.52 | -24.08% |
| FTSE/X.A. Custom Capped | 1,094.65 | 1,094.01 | 0.64 | 0.06% | | | 917.90 | 1,410.19 | -10.98% |
| FTSE/X.A. Custom Capped - USD | 964.65 | 964.52 | 0.14 | 0.01% | | | 821.10 | 1,406.66 | -20.59% |
| FTSE/X.A. Mid Cap | 800.63 | 921.53 | -120.90 | -13.12% | 798.53 | 921.53 | 794.31 | 1,317.40 | -31.38% |
| FTSE/X.A.-Χ.Α.Κ. Τραπεζικός Δείκτης | 84.44 | 101.27 | -16.83 | -16.62% | 83.93 | 101.27 | 81.76 | 161.54 | -37.98% |
| FTSE/X.A. Διεθνούς Δραστηριοποίησης Plus | 1,382.76 | 1,526.45 | -143.69 | -9.41% | 1,379.15 | 1,526.45 | 1,252.49 | 1,845.84 | -10.84% |
| FTSE/X.A. Διεθνούς Δραστηριοποίησης | 1,520.89 | 1,695.91 | -175.02 | -10.32% | 1,513.09 | 1,695.91 | 1,404.09 | 2,152.38 | -12.31% |
| FTSE/X.A. Mid & Small Cap Θεμελιωδών Μεγεθών | 1,135.84 | 1,189.85 | -54.01 | -4.54% | 1,130.77 | 1,189.85 | 1,115.99 | 1,523.02 | -11.20% |
| Greece & Turkey 30 Δείκτης Τιμών | 700.51 | 743.13 | -42.62 | -5.74% | 699.90 | 743.81 | 570.55 | 783.68 | 8.18% |
| Δείκτης Τιμών Μεσαίας & Μικρής Κεφαλαιοπ. Χ.Α. | 2,449.40 | 2,593.94 | -144.54 | -5.57% | 2,425.92 | 2,593.94 | 2,414.58 | 3,157.88 | -4.83% |
| FTSE/X.A. Δείκτης Αγοράς | 699.77 | 803.42 | -103.65 | -12.90% | 696.39 | 803.42 | 665.36 | 1,066.17 | -24.25% |
| Δείκτης FTSE Med | 5,293.85 | 5,282.34 | 11.51 | 0.22% | | | 4,605.95 | 5,387.08 | 15.85% |
| Δείκτης Συνολικής Απόδοσης Γενικού Δείκτη Χ.Α. | 1,316.74 | 1,509.60 | -192.86 | -12.78% | 1,311.04 | 1,509.60 | 1,242.66 | 1,998.07 | -21.79% |
| FTSE/X.A. Large Cap Συνολικής Απόδοσης | 395.75 | 454.51 | -58.76 | -12.93% | | | 382.21 | 605.87 | -24.96% |
| FTSE/X.A. Large Cap Net Συνολικής Απόδοσης | 1,178.60 | 1,353.59 | -174.99 | -12.93% | 1,172.39 | 1,353.59 | 1,117.05 | 1,786.28 | -23.62% |
| FTSE/X.A. Custom Capped Συνολικής Απόδοσης | 1,151.84 | 1,151.16 | 0.68 | 0.06% | | | 965.25 | 1,472.79 | -10.31% |
| FTSE/X.A. Custom Capped - USD Συνολικής Απόδ. | 1,015.05 | 1,014.90 | 0.14 | 0.01% | | | 863.99 | 1,469.09 | -19.99% |
| FTSE/X.A. Mid Cap Συνολικής Απόδοσης | 1,018.02 | 1,171.74 | -153.72 | -13.12% | | | 1,018.02 | 1,643.81 | -29.51% |
| FTSE/X.A.-Χ.Α.Κ. Τραπεζικός Δείκτης Συνολ. Απόδ. | 78.78 | 94.49 | -15.71 | -16.63% | | | 76.41 | 153.89 | -38.96% |
| Greece & Turkey 30 Δείκτης Συνολικής Απόδοσης | 899.63 | 902.55 | -2.92 | -0.32% | | | 697.73 | 946.62 | 16.15% |
| Ελληνικός Δείκτης Mid & Small Cap | 829.87 | 947.98 | -118.11 | -12.46% | 825.03 | 947.98 | 818.89 | 1,351.84 | -25.49% |
| FTSE/X.A. Τράπεζες | 111.57 | 133.81 | -22.24 | -16.62% | 110.89 | 133.81 | 108.02 | 213.44 | -37.98% |
| FTSE/X.A. Ασφάλειες | 1,475.13 | 1,569.96 | -94.83 | -6.04% | 1,475.13 | 1,580.50 | 1,274.94 | 1,749.09 | 12.00% |
| FTSE/X.A. Χρηματοοικονομικές Υπηρεσίες | 1,129.83 | 1,342.80 | -212.97 | -15.86% | 1,111.65 | 1,342.80 | 1,075.28 | 2,207.51 | -36.11% |
| FTSE/X.A. Βιομηχανικά Προϊόντα & Υπηρεσίες | 2,042.76 | 2,306.02 | -263.26 | -11.42% | 2,038.82 | 2,306.02 | 2,038.82 | 3,724.87 | -37.04% |
| FTSE/X.A. Εμπόριο | 4,196.68 | 4,533.95 | -337.27 | -7.44% | 4,175.11 | 4,533.95 | 3,090.34 | 4,836.94 | 27.22% |
| FTSE/X.A. Ακίνητης Περιουσίας | 2,535.22 | 2,698.68 | -163.46 | -6.06% | 2,478.15 | 2,700.71 | 2,194.73 | 3,111.71 | 14.37% |
| FTSE/X.A. Προσωπικά & Οικιακά Προϊόντα | 5,236.17 | 5,823.37 | -587.20 | -10.08% | 5,041.15 | 5,823.37 | 4,506.00 | 7,649.84 | -11.51% |
| FTSE/X.A. Τρόφιμα & Ποτά | 6,241.03 | 6,666.89 | -425.86 | -6.39% | 6,175.02 | 6,666.89 | 5,805.55 | 8,227.06 | -20.48% |
| FTSE/X.A. Πρώτες Ύλες | 2,267.58 | 2,641.11 | -373.53 | -14.14% | 2,245.50 | 2,641.11 | 2,132.68 | 3,356.44 | -17.60% |
| FTSE/X.A. Κατασκευές & Υλικά | 2,331.02 | 2,602.08 | -271.06 | -10.42% | 2,297.88 | 2,602.08 | 2,098.97 | 3,482.98 | -13.08% |
| FTSE/X.A. Πετρέλαιο & Αέριο | 1,952.08 | 2,205.99 | -253.91 | -11.51% | 1,952.08 | 2,205.99 | 1,706.21 | 3,236.15 | -31.91% |
| FTSE/X.A. Χημικά | 5,144.12 | 5,759.43 | -615.31 | -10.68% | 5,120.57 | 5,759.43 | 4,844.03 | 6,811.96 | -14.21% |
| FTSE/X.A. Μέσα Ενημέρωσης | 2,290.03 | 2,290.03 | 0.00 | 0.00% | 2,290.03 | 2,290.03 | 1,543.92 | 2,777.58 | 48.33% |
| FTSE/X.A. Ταξίδια & Αναψυχή | 1,628.30 | 1,861.94 | -233.64 | -12.55% | 1,582.29 | 1,861.94 | 1,369.61 | 2,304.69 | -3.08% |
| FTSE/X.A. Τεχνολογία | 668.64 | 747.03 | -78.39 | -10.49% | 665.97 | 747.03 | 665.97 | 1,134.79 | -15.09% |
| FTSE/X.A. Τηλεπικοινωνίες | 2,529.61 | 2,821.38 | -291.77 | -10.34% | 2,463.55 | 2,821.38 | 2,328.67 | 3,633.39 | -4.96% |
| FTSE/X.A. Υπηρεσίες Κοινής Ωφέλειας | 2,220.62 | 2,797.76 | -577.14 | -20.63% | 2,215.14 | 2,797.76 | 2,044.48 | 4,471.04 | -41.45% |
| FTSE/X.A. Υγεία | 147.51 | 175.27 | -27.76 | -15.84% | 142.75 | 175.27 | 142.75 | 287.11 | -33.85% |
| Δείκτης Όλων των Μετοχών Χ.Α. | 196.32 | 225.07 | -28.75 | -12.77% | | | 193.57 | 291.46 | -16.62% |

Σημείωση 1: Τα στοιχεία του Greece & Turkey 30 Pr είναι ενδεικτικά στις 17:20 ενώ το κλείσιμο των Δεικτών FTSE/XA Custom Capped, FTSE/XA Custom Capped - USD, FTSE/XA Custom Capped ΣΑ, FTSE/XA Custom Capped - USD ΣΑ, FTSE/Med 100, Greece & Turkey 30 Pr & Rt αφορούν την συνεδρίαση της 08/12/2014.

Σημείωση 2: Ο Ελληνικός Δείκτης Mid & Small Cap είναι Customized δείκτης υπολογιζόμενος από το Χρηματιστήριο Αθηνών.

Χρηματιστηριακοί Δείκτες

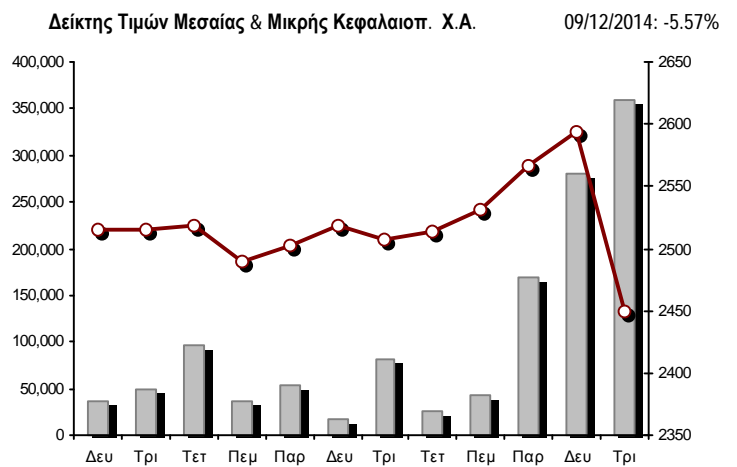
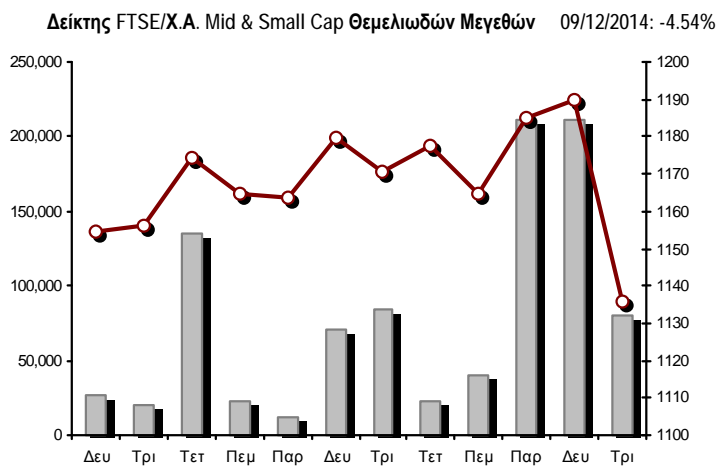
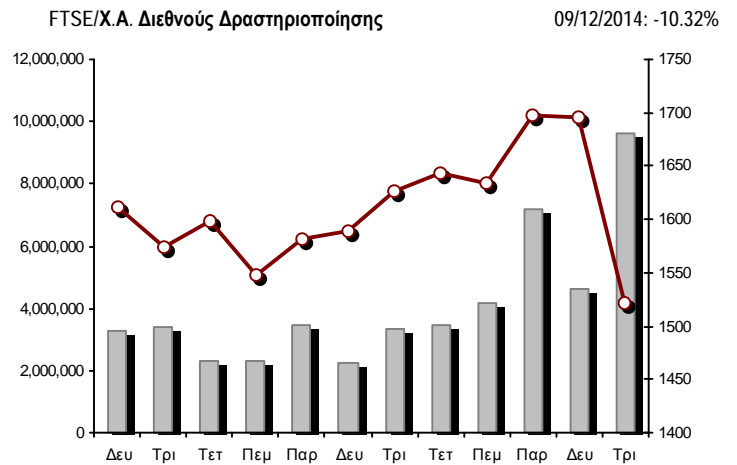
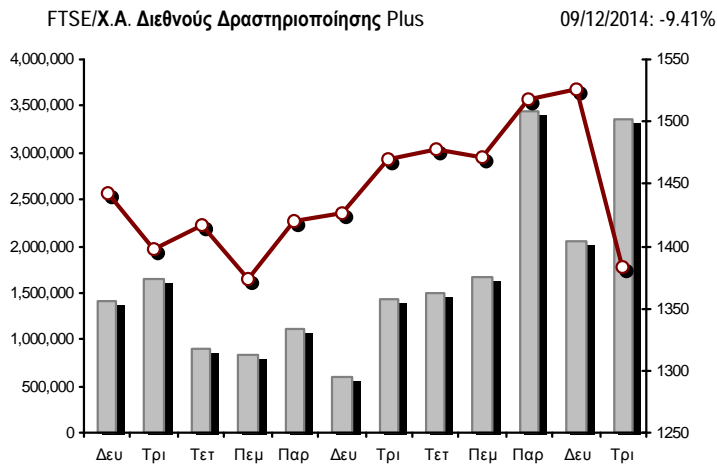
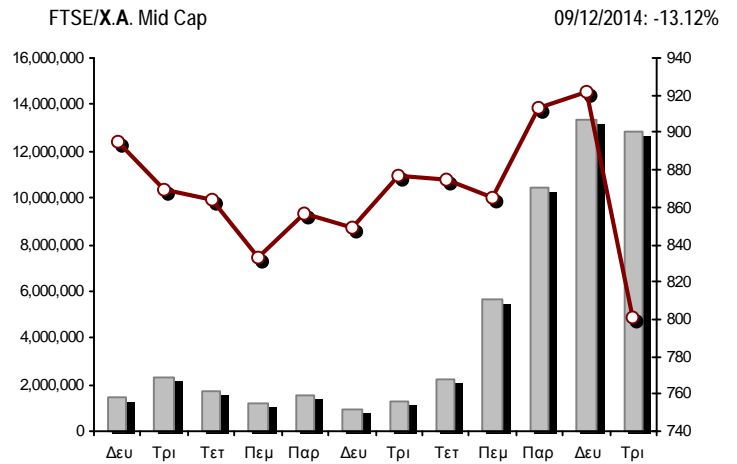
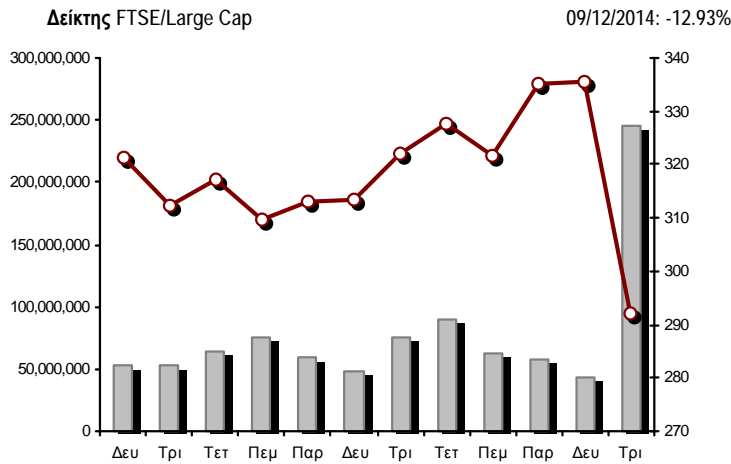

■ Όγκος συναλλαγών δεικτών

— Τιμές κλεισίματος δεικτών

Αναλυτικά Στοιχεία Συναλλαγών Αγοράς Χρεογράφων

| | Όλα τα Χρεόγραφα | Κύρια Αγορά | Χαμηλή Διασπορά | Λοιπές Κατηγορίες (*) | Διαπραγματεύσιμα Αμοιβαία Κεφάλαια | Τίτλοι Παραστατικοί (Warrants) |
|--|------------------|-------------|-----------------|-----------------------|------------------------------------|--------------------------------|
| Σύνολα | 145 | 111 | 9 | 19 | 3 | 3 |
| Ανοδικές / Καθοδικές / Σταθερές: | 10 / 127 / 8 | 6 / 102 / 3 | 2 / 5 / 2 | 2 / 14 / 3 | 0 / 3 / 0 | 0 / 3 / 0 |
| Κεφαλαιοποίηση Χ.Α. (εκατ €) ** | 55,847.16 | 54,080.21 | 1,416.64 | 350.31 | | |
| Μέση Ημερήσια Αξία Συνγών (χιλ. €) | 128,500.75 | 152,784.05 | 46.03 | 321.40 | 62.60 | 7,106.85 |
| Αξία Συναλλαγών | 217,904.86 | 212,612.58 | 66.42 | 48.29 | 18.84 | 5,158.73 |
| Κύριος Πίνακας: | 182,985.56 | 177,693.31 | 66.42 | 48.29 | 18.84 | 5,158.70 |
| Πίνακας Προσυμφωνημένων Συναλλαγών: | 34,919.30 | 34,919.27 | 0.00 | 0.00 | 0.00 | 0.04 |
| Πίνακας Εκποιήσεων: | 0.00 | 0.00 | 0.00 | 0.00 | 0.00 | 0.00 |
| Πίνακας Ειδικών Όρων: | 0.00 | 0.00 | 0.00 | 0.00 | 0.00 | 0.00 |
| Μέσος Ημερήσιος Όγκος Συναλλαγών | 93,181,402 | 86,097,439 | 21,358 | 896,943 | 14,250 | 6,151,412 |
| Όγκος Συναλλαγών | 269,008,713 | 259,048,430 | 68,234 | 192,124 | 6,111 | 9,693,814 |
| Κύριος Πίνακας: | 183,336,040 | 173,375,886 | 68,234 | 192,124 | 6,111 | 9,693,685 |
| Πίνακας Προσυμφωνημένων Συναλλαγών: | 85,672,673 | 85,672,544 | 0 | 0 | 0 | 129 |
| Πίνακας Εκποιήσεων: | 0 | 0 | 0 | 0 | 0 | 0 |
| Πίνακας Ειδικών Όρων: | 0 | 0 | 0 | 0 | 0 | 0 |
| Μέσο Ημερήσιο Πλήθος Πράξεων | 28,842 | 27,018 | 46 | 125 | 7 | 1,646 |
| Αριθμός Πράξεων | 56,902 | 53,920 | 77 | 103 | 13 | 2,789 |
| Κύριος Πίνακας: | 56,883 | 53,902 | 77 | 103 | 13 | 2,788 |
| Πίνακας Προσυμφωνημένων Συναλλαγών: | 19 | 18 | 0 | 0 | 0 | 1 |
| Πίνακας Εκποιήσεων: | 0 | 0 | 0 | 0 | 0 | 0 |
| Πίνακας Ειδικών Όρων: | 0 | 0 | 0 | 0 | 0 | 0 |

(*) Απεικονίζονται αθροιστικά τα αναλυτικά στοιχεία συναλλαγών των μετοχών που διαπραγματεύονται στις Κατηγορίες: Προς Διαγραφή & Επιτήρησης. (**) Δεν περιλαμβάνεται η Κεφαλαιοποίηση των εταιρειών που βρίσκονται σε κατάσταση Αναστολής.

Στοιχεία Συναλλαγών Κλάδων Χ.Α. & Χρηματοοικονομικών Προϊόντων (Δ.Α.Κ.)

| Κωδικός | Κλάδοι | Ανοδικές / Καθοδικές / Σταθερές | Αριθμός Πράξεων | Όγκος Συναλλαγών | Αξία Συναλλαγών | % στη Συνολική Αξία |
|---------|------------------------------------|---------------------------------|-----------------|------------------|-----------------|---------------------|
| 12000 | - Χρηματοοικονομικά Προϊόντα | 0 / 3 / 0 | 13 | 6,111 | 18,836.95 | 0.01% |
| 8600 | - Ακίνητη Περιουσία | 0 / 7 / 1 | 791 | 401,509 | 1,315,485.86 | 0.60% |
| 8500 | - Ασφάλειες | 0 / 2 / 0 | 37 | 18,527 | 25,199.67 | 0.01% |
| 2700 | - Βιομηχανικά Προϊόντα & Υπηρεσίες | 0 / 15 / 2 | 2,329 | 852,980 | 2,926,126.56 | 1.34% |
| 5300 | - Εμπόριο | 0 / 4 / 0 | 768 | 130,250 | 3,263,550.33 | 1.50% |
| 2300 | - Κατασκευές & Υλικά Κατασκευών | 1 / 14 / 2 | 4,176 | 2,160,878 | 6,420,383.82 | 2.95% |
| 5500 | - Μέσα Ενημέρωσης | 0 / 1 / 0 | 15 | 50,050 | 20,921.50 | 0.01% |
| 500 | - Πετρέλαιο & Αέριο | 0 / 2 / 0 | 2,000 | 654,989 | 3,860,564.07 | 1.77% |
| 3700 | - Προσωπικά & Οικιακά Αγαθά | 4 / 11 / 0 | 2,183 | 1,874,990 | 15,138,062.66 | 6.95% |
| 1700 | - Πρώτες Ύλες | 1 / 10 / 0 | 2,444 | 1,067,484 | 4,346,563.77 | 1.99% |
| 5700 | - Ταξίδια & Αναψυχή | 0 / 10 / 2 | 4,710 | 3,119,754 | 22,300,869.55 | 10.23% |
| 9500 | - Τεχνολογία | 1 / 11 / 0 | 819 | 991,655 | 510,665.65 | 0.23% |
| 6500 | - Τηλεπικοινωνίες | 0 / 1 / 0 | 3,652 | 2,165,865 | 20,174,486.70 | 9.26% |
| 8300 | - Τράπεζες | 0 / 9 / 0 | 22,738 | 245,649,563 | 116,178,815.05 | 53.32% |
| 3500 | - Τρόφιμα & Ποτά | 2 / 12 / 0 | 456 | 323,895 | 2,556,057.94 | 1.17% |
| 4500 | - Υγεία | 1 / 3 / 1 | 376 | 536,564 | 159,084.06 | 0.07% |
| 7500 | - Υπηρεσίες Κοινής Ωφέλειας | 0 / 5 / 0 | 5,872 | 2,333,918 | 12,074,903.21 | 5.54% |
| 1300 | - Χημικά | 0 / 3 / 0 | 141 | 62,036 | 59,812.64 | 0.03% |
| 8700 | - Χρηματοοικονομικές Υπηρεσίες | 0 / 4 / 0 | 3,382 | 6,607,695 | 6,554,470.27 | 3.01% |

Οι 10 Μετοχές με τη μεγαλύτερη Άνοδο & Πτώση

Κύρια Αγορά

| Μετοχές με τη μεγαλύτερη Αρνητική μεταβολή τιμής | Τιμή κλεισ. | Μεταβ. |
|--|-------------|-----------|
| ΑΤΤΙΚΑ BANK Α.Τ.Ε. (ΚΟ) | 0.067 | -26.37% α |
| MARFIN INVESTMENT GROUP (ΚΟ) | 0.190 | -23.69% α |
| ΔΕΗ (ΚΟ) | 5.80 | -23.08% α |
| ΕΛ.ΤΕΧ. ΑΝΕΜΟΣ Α.Ε. (ΚΟ) | 0.870 | -21.62% α |
| ΕΘΝΙΚΗ ΤΡΑΠΕΖΑ (ΚΟ) | 1.63 | -20.49% α |
| UNIBIOS (ΚΟ) | 0.160 | -19.60% α |
| ΣΙΔΕΝΟΡ (ΚΟ) | 0.579 | -19.58% α |
| INTRACOM HOLDINGS (ΚΟ) | 0.330 | -18.11% α |
| ΤΕΡΝΑ ΕΝΕΡΓΕΙΑΚΗ (ΚΟ) | 2.25 | -17.88% α |
| ΣΩΛΓΕΙΑ ΚΟΡΙΝΘΟΥ (ΚΟ) | 1.05 | -17.32% α |

| Μετοχές με τη μεγαλύτερη Αξία Συναλλαγών | Αξία (χιλ. €) | Μεταβ. | Μετοχές με το μεγαλύτερο Όγκο Συναλλαγών | Όγκος | Μεταβ. |
|--|---------------|-----------|--|-------------|-----------|
| ΤΡΑΠΕΖΑ EUROBANK ERGASIAS (ΚΟ) | 34,343.26 | -13.55% α | ΤΡΑΠΕΖΑ EUROBANK ERGASIAS (ΚΟ) | 143,033,854 | -13.55% α |
| ΕΘΝΙΚΗ ΤΡΑΠΕΖΑ (ΚΟ) | 29,344.96 | -20.49% α | ΑΛΡΗΑ BANK (ΚΟ) | 47,401,272 | -14.34% α |
| ΑΛΡΗΑ BANK (ΚΟ) | 24,137.82 | -14.34% α | ΠΕΙΡΑΙΩΣ ΤΡΑΠΕΖΑ (ΚΟ) | 19,725,887 | -16.42% α |
| ΠΕΙΡΑΙΩΣ ΤΡΑΠΕΖΑ (ΚΟ) | 22,437.86 | -16.42% α | ΕΘΝΙΚΗ ΤΡΑΠΕΖΑ (ΚΟ) | 16,801,944 | -20.49% α |
| ΟΤΕ (ΚΟ) | 20,174.49 | -10.34% α | ΑΤΤΙΚΑ BANK Α.Τ.Ε. (ΚΟ) | 8,980,759 | -26.37% α |
| ΟΠΑΠ (ΚΟ) | 17,352.11 | -13.33% α | MARFIN INVESTMENT GROUP (ΚΟ) | 5,646,165 | -23.69% α |
| JUMBO (ΚΟ) | 13,611.81 | -9.19% α | ΟΤΕ (ΚΟ) | 2,165,865 | -10.34% α |
| ΔΕΗ (ΚΟ) | 10,283.10 | -23.08% α | ΟΠΑΠ (ΚΟ) | 1,737,375 | -13.33% α |
| ΕΛΛΗΝ. ΧΡΗΜΑΤΙΣΤΗΡΙΑ-Χ.Α. (ΚΟ) | 5,371.62 | -13.38% α | ΔΕΗ (ΚΟ) | 1,543,551 | -23.08% α |
| ΜΥΤΙΛΗΝΑΙΟΣ (ΚΟ) | 4,077.48 | -13.77% α | JUMBO (ΚΟ) | 1,335,676 | -9.19% α |

Σημείωση: Απεικονίζονται οι Μετοχές που δεν ανήκουν στις Κατηγορίες Χαμηλής Διασποράς και Επιτήρησης και πραγματοποιήσαν κατά τη διάρκεια της συνεδρίασης Αξία Συναλλαγών μεγαλύτερη από 10,000 Ευρώ.

Αναλυτικά Στοιχεία Συναλλαγών Αγοράς Παραγώγων

| | Αριθμός Πράξεων | Όγκος | Ανοικτές θέσεις |
|--------------------------------|-----------------|--------|-----------------|
| Σ.Μ.Ε. σε Δείκτες | 2,375 | 23,309 | 37,481 |
| FTSE/X.A. Large Cap | 2,375 | 23,309 | 37,481 |
| Σ.Μ.Ε. σε Μετοχές | 5,044 | 58,925 | 215,834 |
| ALPHA BANK (ΚΟ) | 397 | 13,248 | 30,234 |
| COCA-COLA HBC AG (ΚΟ) | 22 | 35 | 1,008 |
| ΣΩΛΓΕΙΑ ΚΟΡΙΝΘΟΥ (ΚΟ) | 5 | 22 | 575 |
| ΕΛΛΑΚΤΩΡ (ΚΟ) | 95 | 559 | 1,371 |
| ΤΡΑΠΕΖΑ EUROBANK ERGASIAS (ΚΟ) | 177 | 6,614 | 67,296 |
| ΕΥΔΑΠ (ΚΟ) | 22 | 43 | 396 |
| FOLLI-FOLLIE (ΚΟ) | 30 | 58 | 306 |
| FRIGOGLASS (ΚΟ) | 18 | 52 | 752 |
| ΓΕΚ ΤΕΡΝΑ (ΚΟ) | 135 | 697 | 9,933 |
| GRIVALIA PROPERTIES (ΚΟ) | 5 | 13 | 169 |
| ΕΛΛΗΝ. ΧΡΗΜΑΤΙΣΤΗΡΙΑ-Χ.Α. (ΚΟ) | 119 | 761 | 1,336 |
| ΕΛΛΗΝΙΚΑ ΠΕΤΡΕΛΙΑΙΑ (ΚΟ) | 74 | 209 | 4,794 |
| ΙΝΤΡΑΛΟΤ (ΚΟ) | 26 | 201 | 800 |
| JUMBO (ΚΟ) | 104 | 300 | 384 |
| MARFIN INVESTMENT GROUP (ΚΟ) | 108 | 2,693 | 24,409 |
| ΜΕΤΚΑ (ΚΟ) | 39 | 138 | 427 |
| ΜΟΤΟΡ ΟΪΛ (ΚΟ) | 44 | 127 | 418 |
| ΜΥΤΙΛΗΝΑΙΟΣ (ΚΟ) | 213 | 720 | 5,997 |
| ΕΘΝΙΚΗ ΤΡΑΠΕΖΑ (ΚΟ) | 952 | 14,198 | 27,130 |
| ΟΠΑΠ (ΚΟ) | 306 | 1,247 | 2,159 |
| ΟΤΕ (ΚΟ) | 534 | 2,500 | 6,040 |
| ΟΛΠ (ΚΟ) | 10 | 55 | 319 |
| ΠΕΙΡΑΙΩΣ ΤΡΑΠΕΖΑ (ΚΟ) | 558 | 9,851 | 20,472 |
| ΔΕΗ (ΚΟ) | 891 | 4,006 | 5,358 |
| ΣΙΔΕΝΟΡ (ΚΟ) | 12 | 33 | 790 |
| ΤΕΡΝΑ ΕΝΕΡΓΕΙΑΚΗ (ΚΟ) | 54 | 326 | 1,922 |
| ΤΙΤΑΝ (ΚΟ) | 79 | 152 | 440 |
| ΒΙΟΗΑΛCO SA/NV (ΚΑ) | 15 | 67 | 599 |
| Δικαιώματα σε Δείκτες | 142 | 2,555 | 11,579 |
| FTSE/X.A. Large Cap | 142 | 2,555 | 11,579 |
| Δικαιώματα σε Μετοχές | 0 | 0 | 930 |
| ALPHA BANK (ΚΟ) | 0 | 0 | 0 |
| ΕΘΝΙΚΗ ΤΡΑΠΕΖΑ (ΚΟ) | 0 | 0 | 700 |
| ΟΠΑΠ (ΚΟ) | 0 | 0 | 0 |
| ΟΤΕ (ΚΟ) | 0 | 0 | 195 |
| ΠΕΙΡΑΙΩΣ ΤΡΑΠΕΖΑ (ΚΟ) | 0 | 0 | 0 |
| ΔΕΗ (ΚΟ) | 0 | 0 | 35 |
| Συνολική Δραστηριότητα | 7,561 | 84,789 | 265,824 |

| Πληθος Χρεογράφων | Όνομ. Αξία | Μερίσματα [1] | | | Ημερ. Τελευτ. Αποκοπής Μέρημα [2] | Αποκοπή Δικαίωμα | Σημ. | Χρεόγραφο | Τιμή κλεισίματος | % μεταβ. | Προηγ. Κλείσιμο-ημ/νία | Άνοιγμα | Κατωτ Τιμή | Ανωτ Τιμή | Τελ Σταθμ Τιμή | Τελευταία ζήτηση [7] | Τελευταία προσφορά [7] | Ρ/Ε μετά φ. Χρήση | Όγκος | Πράξεις | Αξία Συναλλαγών | Χ.Α. Εταιρείας (χιλ. €) [3,5] | Χαμηλό έτους | Υψηλό έτους | Κλάδος [4] | |
|-------------------|------------|---------------|------|------|-----------------------------------|------------------|----------------------|-----------|------------------|----------|------------------------|---------|------------|-----------|----------------|----------------------|------------------------|-------------------|-------|-----------|-----------------|-------------------------------|--------------|-------------|------------|------|
| | | 2011 | 2012 | 2013 | | | | | | | | | | | | | | | | | | | | | | |
| 843,640,590 | --- | --- | --- | --- | 03/07/2013 | --- | ΤΡ. ΠΕΙΡΑΙΩΣ (ΤΠΔ) | 0.274 | -24.93 | € 0.365 | 08/12/2014 | 0.351 | 0.262 | 0.352 | 0.274 | --- | --- | 0.28 | 2013 | 4,923,232 | 1,176 | 1,388,133.34 | 6,834,217.28 | 0.240 | 1.15 | 8355 |
| 245,748,459 | --- | --- | --- | --- | 27/06/2013 | --- | ΕΘΝΙΚΗ ΤΡΑΠΕΖΑ (ΤΠΔ) | 0.223 | -28.30 | € 0.311 | 08/12/2014 | 0.301 | 0.221 | 0.301 | 0.223 | --- | --- | 0.47 | 2013 | 1,668,585 | 678 | 421,595.65 | 5,759,033.90 | 0.221 | 1.59 | 8355 |
| 1,143,803,533 | --- | --- | --- | --- | 11/06/2013 | --- | ΑΛΦΑ ΤΡΑΠΕΖΑ (ΤΠΔ) | 1.06 | -16.54 | € 1.27 | 08/12/2014 | 1.24 | 1.03 | 1.24 | 1.06 | --- | --- | 2.29 | 2013 | 3,101,997 | 935 | 3,349,005.62 | 6,333,453.69 | 0.750 | 2.15 | 8355 |

Κύρια Αγορά

| | | | | | | | | | | | | | | | | | | | | | | | | | | | | |
|---------------|-------|--------|--------|-------|------------|------------|------|--------------------------------|-------|--------|---------|------------|-------|-------|-------|-------|-----|-----|-------|------|------------|--------|---------------|--------------|------------|-------|-------|------|
| 71,417,100 | 0.650 | --- | --- | --- | 26/05/2010 | 27/06/2014 | --- | ΑΕΡΟΠΟΡΙΑ ΑΙΓΑΙΟΥ (ΚΟ) | 7.40 | -7.27 | € 7.98 | 08/12/2014 | 7.70 | 7.25 | 7.72 | 7.40 | --- | --- | 8.18 | 2013 | 388,039 | 1,059 | 2,901,745.29 | 528,486.54 | 5.02 | 8.65 | 5751 | |
| 11,178,000 | 1.25 | --- | --- | --- | 21/04/2010 | 18/12/2013 | --- | ΑΙΟΛΙΚΗ ΑΕΕΧ (ΚΟ) | 0.820 | -5.75 | € 0.870 | 08/12/2014 | 0.820 | 0.820 | 0.820 | 0.820 | --- | --- | 11.66 | 2013 | 2,350 | 6 | 1,927.00 | 9,165.96 | 0.700 | 1.09 | 8985 | |
| 13,000,000 | 1.00 | --- | --- | --- | 01/08/2007 | 07/04/2000 | --- | ΑΚΡΙΤΑΣ (ΚΟ) | 0.148 | --- | ~ 0.148 | 08/12/2014 | 0.148 | 0.148 | 0.148 | 0.148 | --- | --- | --- | 2013 | 20 | 2 | 2.96 | 1,924.00 | 0.100 | 0.325 | 2353 | |
| 22,016,250 | 0.370 | --- | --- | --- | 15/07/2009 | 11/05/2000 | --- | ΑΛΟΥΜΥΛΑ (ΚΟ) | 0.245 | -9.26 | € 0.270 | 08/12/2014 | 0.270 | 0.243 | 0.270 | 0.245 | --- | --- | --- | 2013 | 1,966 | 9 | 482.09 | 5,393.98 | 0.209 | 0.660 | 1753 | |
| 417,608 | 16.00 | --- | --- | 0.8 | 29/04/2014 | 05/03/2013 | --- | ΑΝΔΡΟΜΕΔΑ ΑΕΕΧ (ΚΟ) | 17.33 | -7.67 | € 18.77 | 08/12/2014 | 17.33 | 17.33 | 17.33 | 17.33 | --- | --- | 5.24 | 2013 | 1 | 1 | 17.33 | 7,237.15 | 17.33 | 23.99 | 8985 | |
| 15,300,000 | 0.300 | --- | --- | --- | 30/07/2009 | 13/12/1999 | --- | ΑΤΤΙΚΕΣ ΕΚΔΟΣΕΙΣ (ΚΟ) | 1.29 | --- | ~ 1.29 | 08/12/2014 | --- | --- | --- | --- | --- | --- | 37.22 | 2013 | --- | --- | --- | 19,737.00 | 1.10 | 2.15 | 5557 | |
| 18,810,000 | 0.400 | --- | --- | --- | 08/07/2010 | 14/11/2007 | --- | ΒΑΡΒΕΡΗΣ Ν. - MODA BAGNO (ΚΟ) | 0.180 | 0.56 | # 0.179 | 08/12/2014 | 0.170 | 0.162 | 0.180 | 0.180 | --- | --- | --- | 2013 | 506 | 8 | 84.48 | 3,385.80 | 0.141 | 0.279 | 2353 | |
| 23,986,500 | 1.05 | --- | --- | --- | 26/06/2009 | 15/03/2000 | --- | ΒΙΟΚΑΡΠΕΤ (ΚΟ) | 0.234 | -13.97 | € 0.272 | 08/12/2014 | 0.252 | 0.233 | 0.252 | 0.234 | --- | --- | --- | 2013 | 940 | 9 | 230.30 | 5,612.84 | 0.197 | 0.880 | 3726 | |
| 4,968,600 | 2.88 | --- | --- | --- | 01/07/1998 | 14/12/1998 | --- | ΒΙΣ (ΚΟ) | 0.758 | --- | ~ 0.758 | 08/12/2014 | --- | --- | --- | --- | --- | --- | --- | 2013 | --- | --- | --- | 3,766.20 | 0.517 | 0.980 | 2723 | |
| 6,325,000 | 0.600 | --- | --- | --- | 02/05/2014 | 17/02/2014 | --- | ΒΟΓΙΑΤΖΟΓΛΟΥ SYSTEMS (ΚΟ) | 0.879 | --- | ~ 0.879 | 08/12/2014 | --- | --- | --- | --- | --- | --- | --- | 2013 | --- | --- | --- | 5,559.68 | 0.696 | 2.27 | 2797 | |
| 77,376,446 | 0.340 | --- | --- | --- | 23/05/2005 | 18/08/2011 | --- | Γ.Ε. ΔΗΜΗΤΡΙΟΥ (ΚΟ) | 0.014 | -30.00 | € 0.020 | 08/12/2014 | 0.015 | 0.014 | 0.020 | 0.019 | --- | --- | --- | 2013 | 31,346 | 11 | 461.38 | 1,083.27 | 0.007 | 0.041 | 3722 | |
| 14,076,360 | 0.370 | --- | --- | --- | 19/08/2008 | 22/07/2003 | --- | ΓΑΛΛΕΙΔΙ (ΚΟ) | 0.350 | --- | ~ 0.350 | 08/12/2014 | --- | --- | --- | --- | --- | --- | --- | 2013 | --- | --- | --- | 4,926.73 | 0.200 | 0.439 | 3573 | |
| 94,462,368 | 0.570 | --- | --- | --- | 01/08/2011 | 02/01/2009 | --- | ΓΕΚ ΤΕΡΝΑ (ΚΟ) | 2.31 | -16.00 | € 2.75 | 08/12/2014 | 2.50 | 2.15 | 2.55 | 2.31 | --- | --- | --- | 2013 | 823,268 | 1,433 | 1,953,713.59 | 218,208.07 | 1.92 | 4.21 | 2357 | |
| 8,418,750 | 0.300 | 0.15 | 0.29 | --- | 05/06/2013 | 27/06/2012 | --- | ΓΕΚΕ (ΚΑ) | 5.70 | --- | ~ 5.70 | 08/12/2014 | --- | --- | --- | --- | --- | --- | 90.13 | 2013 | --- | --- | --- | 47,986.88 | 5.04 | 7.20 | 5753 | |
| 24,060,000 | 0.300 | 0.017 | --- | 0.017 | 07/07/2014 | 21/01/2000 | --- | ΓΕΝΙΚΗ ΕΜΠΟΡΙΟΥ (ΚΟ) | 0.315 | -4.83 | € 0.331 | 08/12/2014 | 0.301 | 0.301 | 0.330 | 0.315 | --- | --- | 22.15 | 2013 | 45,400 | 23 | 14,334.30 | 7,578.90 | 0.300 | 0.455 | 2797 | |
| 15,000,000 | 0.300 | --- | --- | --- | 06/07/2007 | 18/07/2000 | --- | ΔΑΙΟΣ ΠΛΑΣΤΙΚΑ (ΚΟ) | 2.35 | --- | ~ 2.35 | 08/12/2014 | --- | --- | --- | --- | --- | --- | --- | 2013 | --- | --- | --- | 35,250.00 | 1.66 | 2.35 | 1357 | |
| 232,000,000 | 4.60 | --- | 0.025 | --- | 22/07/2013 | 12/12/2001 | --- | ΔΕΗ (ΚΟ) | 5.80 | -23.08 | € 7.54 | 08/12/2014 | 7.07 | 5.80 | 7.09 | 5.80 | --- | --- | --- | 2013 | 1,543,551 | 3,922 | 10,283,095.42 | 1,345,600.00 | 5.50 | 12.75 | 7535 | |
| 34,720,000 | 0.310 | --- | --- | --- | 16/06/2010 | 01/08/2007 | --- | ΔΡΟΜΕΑΣ (ΚΟ) | 0.169 | 1.81 | # 0.166 | 08/12/2014 | 0.172 | 0.169 | 0.172 | 0.169 | --- | --- | --- | 2013 | 60 | 2 | 10.17 | 5,867.68 | 0.131 | 0.400 | 3726 | |
| 13,673,200 | 0.880 | --- | --- | --- | 18/07/2008 | 26/07/2001 | --- | ΕΒΡΟΦΑΡΜΑ (ΚΟ) | 0.222 | 7.77 | # 0.206 | 08/12/2014 | 0.187 | 0.187 | 0.222 | 0.222 | --- | --- | --- | 2013 | 1,260 | 5 | 270.64 | 3,035.45 | 0.186 | 0.455 | 3577 | |
| 3,533,149,631 | 0.300 | --- | --- | --- | 16/05/2008 | 24/05/2013 | --- | ΕΘΝΙΚΗ ΤΡΑΠΕΖΑ (ΚΟ) | 1.63 | -20.49 | € 2.05 | 08/12/2014 | 1.92 | 1.63 | 1.92 | 1.63 | --- | --- | 3.56 | 2013 | 16,801,944 | 5,244 | 29,344,956.89 | 5,759,033.90 | 1.59 | 4.31 | 8355 | |
| 27,848,000 | 0.300 | 0.0132 | 0.0137 | 0.004 | 18/08/2014 | 02/09/2003 | --- | ΕΙΔΗΣΕΟΦΩΝΙΚΗ ΕΛΛΑΣ (ΚΟ) | 0.243 | -10.00 | € 0.270 | 08/12/2014 | 0.245 | 0.243 | 0.247 | 0.243 | --- | --- | 23.18 | 2013 | 4,950 | 11 | 1,213.15 | 6,767.06 | 0.235 | 0.468 | 2791 | |
| 11,250,000 | 0.560 | --- | --- | --- | 26/07/2010 | 16/06/1999 | --- | ΕΚΤΕΡ (ΚΟ) | 0.450 | -9.64 | € 0.498 | 08/12/2014 | 0.475 | 0.450 | 0.497 | 0.450 | --- | --- | --- | 2013 | 8,701 | 13 | 3,919.25 | 5,062.50 | 0.416 | 0.990 | 2357 | |
| 36,748,909 | 0.730 | --- | --- | --- | 15/12/2005 | 13/12/2006 | --- | ΕΛ ΒΙΟΜ. ΖΑΧΑΡΗΣ (ΚΑ) | 0.270 | -10.00 | € 0.300 | 08/12/2014 | 0.280 | 0.270 | 0.329 | 0.270 | --- | --- | --- | 2014 | 11,162 | 20 | 3,382.35 | 9,922.21 | 0.240 | 1.10 | 3577 | |
| 18,435,000 | 1.00 | --- | --- | --- | 07/07/2009 | 10/09/2010 | --- | ΕΛΑΣΤΡΟΝ (ΚΟ) | 0.566 | -5.67 | € 0.600 | 08/12/2014 | 0.550 | 0.529 | 0.570 | 0.570 | --- | --- | --- | 2013 | 6,040 | 9 | 3,292.00 | 10,434.21 | 0.520 | 1.00 | 1757 | |
| 125,562,262 | 0.320 | --- | --- | --- | 30/05/2014 | 02/12/2014 | --- | ΕΒΑΛ (ΚΑ) | 1.17 | -9.30 | € 1.29 | 08/12/2014 | 1.21 | 1.17 | 1.21 | 1.17 | --- | --- | 31.80 | 2013 | 15,785 | 33 | 18,697.45 | 146,907.85 | 1.10 | 2.15 | 1753 | |
| 13,230,000 | 0.300 | --- | --- | --- | 11/08/2010 | 24/11/2014 | --- | ΕΒΕ Α.Β.Ε.Ε. (ΚΟ) | 0.443 | -9.59 | € 0.490 | 08/12/2014 | 0.478 | 0.442 | 0.478 | 0.442 | --- | --- | --- | 2013 | 16,000 | 20 | 7,183.83 | 5,860.89 | 0.442 | 0.715 | 3763 | |
| 31,734,530 | 1.60 | --- | --- | --- | 09/07/2007 | 19/07/2006 | --- | ΕΛΓΕΚΑ (ΚΟ) | 0.317 | -6.76 | € 0.340 | 08/12/2014 | 0.340 | 0.310 | 0.340 | 0.317 | --- | --- | --- | 2013 | 31,475 | 11 | 10,638.82 | 10,059.85 | 0.238 | 0.488 | 3577 | |
| 23,828,130 | 0.500 | --- | --- | --- | 07/07/2010 | 17/02/2009 | --- | ΕΛΙΝΟΙΛ (ΚΟ) | 0.934 | --- | ~ 0.934 | 08/12/2014 | --- | --- | --- | --- | --- | --- | --- | 2013 | --- | --- | --- | 22,255.47 | 0.790 | 1.50 | 537 | |
| 177,001,313 | 1.03 | --- | --- | --- | 05/07/2011 | 20/12/2007 | --- | ΕΛΛΑΚΤΩΡ (ΚΟ) | 2.35 | -15.77 | € 2.79 | 08/12/2014 | 2.53 | 2.24 | 2.57 | 2.35 | --- | --- | --- | 2013 | 1,030,147 | 1,874 | 2,500,336.74 | 415,953.09 | 2.05 | 4.35 | 2357 | |
| 19,864,886 | 5.60 | 0.67 | 0.5376 | 0.672 | 05/03/2014 | 02/07/2008 | --- | ΕΛΛΑΔΟΣ ΤΡΑΠΕΖΑ (ΚΟ) | 9.80 | -10.01 | € 10.89 | 08/12/2014 | 10.30 | 9.80 | 10.52 | 9.80 | --- | --- | --- | --- | --- | 12,033 | 183 | 120,518.70 | 194,675.88 | 9.80 | 16.53 | 8355 |
| 29,546,360 | 0.710 | --- | --- | --- | 20/06/2008 | 23/08/2000 | --- | ΕΛΛΗΝΙΚΑ ΚΑΛΩΔΙΑ (ΚΟ) | 0.827 | -10.11 | € 0.920 | 08/12/2014 | 0.860 | 0.797 | 0.860 | 0.827 | --- | --- | --- | 2013 | 5,171 | 22 | 4,300.20 | 24,434.84 | 0.758 | 2.00 | 2733 | |
| 305,635,185 | 2.18 | 0.45 | 0.15 | --- | 16/08/2013 | 01/10/2003 | 4795 | ΕΛΛΗΝΙΚΑ ΠΕΤΡΕΛΙΑΙΑ (ΚΟ) | 4.05 | -15.97 | € 4.82 | 08/12/2014 | 4.59 | 4.05 | 4.59 | 4.05 | --- | --- | --- | 2013 | 273,128 | 1,071 | 1,172,623.77 | 1,237,822.50 | 4.00 | 8.13 | 537 | |
| 65,368,563 | 0.560 | 0.11 | 0.09 | --- | 03/06/2013 | 16/07/2014 | --- | ΕΛΛΗΝ. ΧΡΗΜΑΤΙΣΤΗΡΙΑ Χ.Α. (ΚΟ) | 5.44 | -13.38 | € 6.28 | 08/12/2014 | 6.00 | 5.30 | 6.00 | 5.44 | --- | --- | --- | 2013 | 959,179 | 1,797 | 5,371,619.82 | 355,604.98 | 4.95 | 9.52 | 8777 | |

| Πληθος Χρεογράφων | Ονομ. Αξία | Μερίσματα [1] | | | Ημερ. Τελευτ. Αποκοπής Μέρημα [2] | Αποκοπή Δικαίωμα | Σημ. | Χρεόγραφο | Τιμή κλεισίματος | % μεταβ. | Προηγ. Κλεισιμο- ημ/νία | Άνοιγμα | Κατωτ Τιμή | Ανωτ Τιμή | Τελ Σταθμ Τιμή | Τελευταία ζήτηση [7] | Τελευταία προσφορά [7] | Ρ/Ε μετά φ. Χρήση | Όγκος | Πράξεις | Αξία Συναλλαγών | Χ.Α. Εταιρείας (χιλ. €) [3,5] | Χαμηλό έτους | Υψηλό έτους | Κλάδος [4] | | | |
|-------------------|------------|---------------|--------|--------|-----------------------------------|------------------|-----------------------------|-----------|------------------|----------|-------------------------|------------|------------|-----------|----------------|----------------------|------------------------|-------------------|-------|---------|-----------------|-------------------------------|--------------|--------------|------------|-------|-------|------|
| | | 2011 | 2012 | 2013 | | | | | | | | | | | | | | | | | | | | | | | | |
| 82,667,000 | 0.300 | --- | --- | --- | 22/07/2014 | --- | ΕΛ.ΤΕΧ. ΑΝΕΜΟΣ Α.Ε. (ΚΟ) | 0.870 | -21.62 | € | 1.11 | 08/12/2014 | 1.04 | 0.855 | 1.04 | 0.870 | --- | --- | --- | --- | 349,048 | 394 | 332,382.12 | 71,920.29 | 0.855 | 1.70 | 7537 | |
| 26,730,187 | 0.600 | --- | --- | 0.05 | 23/06/2014 | 30/12/2010 | ΕΛΤΟΝ (ΚΟ) | 0.910 | -7.14 | € | 0.980 | 08/12/2014 | 0.960 | 0.882 | 0.960 | 0.910 | --- | --- | 8.95 | 2013 | 5,175 | 27 | 4,654.33 | 24,324.47 | 0.840 | 1.40 | 1353 | |
| 14,050,971 | 0.340 | --- | --- | --- | 06/07/2011 | 17/10/2002 | ΕΛΤΡΑΚ (ΚΟ) | 1.38 | --- | γ | 1.38 | 08/12/2014 | --- | --- | --- | --- | --- | --- | --- | 2013 | --- | --- | --- | 19,390.34 | 1.15 | 2.03 | 2753 | |
| 52,067,296 | 0.300 | --- | --- | --- | 23/12/2003 | 24/01/2007 | ΕΠΙΛΕΚΤΟΣ (ΚΟ) | 0.223 | --- | γ | 0.223 | 08/12/2014 | --- | --- | --- | --- | --- | --- | --- | --- | 2014 | --- | --- | --- | 11,611.01 | 0.140 | 0.355 | 3763 |
| 36,300,000 | 1.12 | 0.188 | 0.162 | 0.285 | 14/08/2014 | 12/12/2007 | ΕΥΑΘ (ΚΟ) | 3.00 | -11.50 | € | 3.39 | 08/12/2014 | 3.15 | 3.00 | 3.27 | 3.00 | --- | --- | 7.89 | 2013 | 63,085 | 191 | 193,734.61 | 108,900.00 | 3.00 | 5.66 | 7577 | |
| 106,500,000 | 0.600 | 0.05 | 0.15 | 0.36 | 05/05/2014 | 28/01/2000 | ΕΥΔΑΠ (ΚΟ) | 6.02 | -15.57 | € | 7.13 | 08/12/2014 | 7.13 | 6.02 | 7.13 | 6.02 | --- | --- | 8.29 | 2013 | 91,837 | 460 | 596,553.92 | 641,130.00 | 5.00 | 9.95 | 7577 | |
| 27,503,677 | 0.600 | 0.05 | 0.1 | --- | 11/07/2013 | 18/10/1999 | ΕΥΡΩΠΑΪΚΗ ΠΙΣΤΗ (ΚΟ) | 1.40 | -6.04 | € | 1.49 | 08/12/2014 | 1.50 | 1.40 | 1.50 | 1.40 | --- | --- | 4.06 | 2013 | 17,648 | 35 | 25,182.09 | 38,505.15 | 1.21 | 1.66 | 8536 | |
| 7,959,900 | 0.600 | --- | --- | --- | 02/06/2010 | 10/12/2013 | 5031 ΕΥΡΩΣΥΜΒΟΥΛΟΙ (ΚΟ) | 1.50 | --- | γ | 1.50 | 08/12/2014 | 1.45 | 1.42 | 1.52 | 1.50 | --- | --- | 44.08 | 2013 | 3,150 | 6 | 4,534.00 | 11,939.85 | 1.42 | 2.87 | 2791 | |
| 53,155,053 | 0.440 | --- | --- | --- | 24/11/2014 | 16/07/2008 | ΙΑΣΩ (ΚΟ) | 0.867 | -5.25 | € | 0.915 | 08/12/2014 | 0.862 | 0.862 | 0.887 | 0.867 | --- | --- | --- | --- | 2013 | 46,259 | 66 | 40,568.62 | 46,085.43 | 0.770 | 1.99 | 4533 |
| 86,735,980 | 0.310 | --- | --- | --- | 06/07/2009 | 02/01/2002 | ΙΑΤΡΙΚΟ ΑΘΗΝΩΝ (ΚΟ) | 0.763 | -4.63 | € | 0.800 | 08/12/2014 | 0.771 | 0.750 | 0.800 | 0.760 | --- | --- | --- | --- | 2013 | 46,344 | 73 | 35,936.75 | 66,179.55 | 0.677 | 0.930 | 4533 |
| 28,580,100 | 0.400 | 0.02 | --- | 0.025 | 18/08/2014 | 10/10/2013 | ΙΚΤΙΝΟΣ ΕΛΛΑΣ (ΚΟ) | 1.26 | -8.70 | € | 1.38 | 08/12/2014 | 1.32 | 1.24 | 1.35 | 1.29 | --- | --- | 7.65 | 2013 | 10,089 | 43 | 12,978.20 | 36,010.93 | 1.24 | 1.84 | 2353 | |
| 9,090,000 | 0.900 | --- | --- | --- | 15/05/2009 | 13/10/2014 | 5073 ΙΛΥΔΑ (ΚΟ) | 0.739 | --- | γ | 0.739 | 08/12/2014 | --- | --- | --- | --- | --- | --- | --- | --- | 2013 | --- | --- | --- | 6,717.51 | 0.350 | 0.789 | 9537 |
| 8,298,467 | 0.400 | --- | --- | --- | 30/08/1993 | 08/05/2013 | ΙΝΤΕΑΛ ΟΜΙΛΟΣ (ΚΟ) | 0.939 | --- | γ | 0.939 | 08/12/2014 | --- | --- | --- | --- | --- | --- | --- | --- | 2013 | --- | --- | --- | 7,792.26 | 0.538 | 1.00 | 9574 |
| 11,233,200 | 0.730 | --- | --- | --- | 12/07/2010 | 30/07/1999 | ΙΝΤΕΡΤΕΚ (ΚΟ) | 0.300 | 1.35 | # | 0.296 | 08/12/2014 | 0.300 | 0.300 | 0.300 | 0.300 | --- | --- | --- | --- | 2013 | 10 | 1 | 3.00 | 3,369.96 | 0.171 | 0.510 | 9572 |
| 158,961,721 | 0.300 | 0.0035 | 0.0026 | --- | 30/05/2013 | 14/11/2007 | ΙΝΤΡΑΛΟΤ (ΚΟ) | 1.10 | -10.57 | € | 1.23 | 08/12/2014 | 1.16 | 1.08 | 1.18 | 1.10 | --- | --- | --- | --- | 2013 | 828,892 | 426 | 939,518.82 | 174,857.89 | 1.03 | 2.51 | 5752 |
| 66,948,210 | 0.300 | --- | --- | --- | 14/07/2009 | 23/09/2014 | FOLLI-FOLLIE (ΚΟ) | 29.15 | -7.46 | € | 31.50 | 08/12/2014 | 30.02 | 29.00 | 30.61 | 29.15 | --- | --- | 4.57 | 2013 | 110,601 | 739 | 3,257,521.02 | 1,951,540.32 | 21.90 | 34.40 | 5379 | |
| 7,500,000 | 0.480 | --- | 0.0024 | 0.0863 | 13/08/2014 | 10/02/2014 | ΚΑΝΑΚΗΣ Σ. (ΚΟ) | 1.90 | -3.06 | € | 1.96 | 08/12/2014 | 1.97 | 1.90 | 1.97 | 1.90 | --- | --- | 8.81 | 2013 | 100 | 2 | 193.50 | 14,250.00 | 1.58 | 2.15 | 3577 | |
| 9,742,920 | 0.400 | 0.01 | 0.01 | 0.01 | 08/08/2014 | 14/07/2000 | ΚΑΡΑΜΟΛΕΓΚΟΣ (ΚΟ) | 1.98 | --- | γ | 1.98 | 08/12/2014 | --- | --- | --- | --- | --- | --- | --- | --- | 2013 | --- | --- | --- | 19,290.98 | 0.912 | 1.98 | 3577 |
| 14,679,792 | 1.68 | --- | --- | --- | 24/06/2014 | 04/09/2000 | ΚΑΡΑΤΖΗ (ΚΟ) | 3.00 | --- | γ | 3.00 | 08/12/2014 | 3.00 | 2.95 | 3.00 | 3.00 | --- | --- | 9.01 | 2013 | 407 | 7 | 1,203.50 | 44,039.38 | 2.92 | 4.50 | 2723 | |
| 13,202,756 | 0.350 | --- | --- | --- | 01/07/2004 | 05/08/2014 | ΚΕΚΡΩΦ (ΚΟ) | 0.295 | -15.71 | € | 0.350 | 08/12/2014 | 0.320 | 0.284 | 0.330 | 0.295 | --- | --- | --- | --- | 2013 | 18,240 | 30 | 5,702.52 | 3,894.81 | 0.284 | 1.11 | 8633 |
| 6,700,000 | 0.800 | --- | --- | 0.16 | 26/05/2014 | 29/05/2014 | ΚΕΠΕΝΟΥ ΜΥΛΟΙ (ΚΟ) | 1.69 | --- | γ | 1.69 | 08/12/2014 | --- | --- | --- | --- | --- | --- | 9.21 | 2013 | --- | --- | --- | 11,323.00 | 0.991 | 2.50 | 3577 | |
| 40,219,218 | 0.300 | --- | --- | --- | 25/05/2009 | 09/07/2013 | ΚΛΟΥΚΙΝΑΣ - ΛΑΠΠΑΣ (ΚΟ) | 0.500 | -8.09 | € | 0.544 | 08/12/2014 | 0.548 | 0.490 | 0.548 | 0.500 | --- | --- | --- | --- | 2013 | 1,602 | 19 | 798.74 | 20,109.61 | 0.424 | 0.780 | 2357 |
| 11,510,102 | 0.890 | --- | --- | --- | 24/06/2005 | 06/10/1999 | ΚΛΩΣ/ΓΙΑ ΝΑΥΠΑΚΤΟΥ (ΚΑ) | 0.223 | -7.08 | € | 0.240 | 08/12/2014 | 0.216 | 0.216 | 0.229 | 0.223 | --- | --- | --- | --- | 2013 | 41,497 | 28 | 9,132.40 | 2,566.75 | 0.175 | 0.397 | 3763 |
| 21,224,340 | 0.420 | --- | --- | --- | 02/07/2008 | 25/04/2006 | ΚΟΡΔΕΛΛΟΥ Χ. ΑΦΟΙ (ΚΟ) | 0.259 | --- | γ | 0.259 | 08/12/2014 | --- | --- | --- | --- | --- | --- | --- | --- | 2013 | --- | --- | --- | 5,497.10 | 0.169 | 0.359 | 1757 |
| 13,586,500 | 0.390 | --- | --- | --- | 25/06/2010 | 28/05/2008 | ΚΟΡΡΕΣ (ΚΟ) | 3.60 | -5.26 | € | 3.80 | 08/12/2014 | 3.42 | 3.40 | 3.67 | 3.60 | --- | --- | --- | --- | 2013 | 5,912 | 32 | 21,033.36 | 48,911.40 | 2.84 | 3.93 | 3767 |
| 29,480,000 | 0.420 | --- | --- | --- | 19/07/2010 | 01/08/2007 | ΚΡΕΤΑ ΦΑΡΜ (ΚΟ) | 0.516 | -8.35 | € | 0.563 | 08/12/2014 | 0.562 | 0.507 | 0.562 | 0.507 | --- | --- | --- | --- | 2013 | 3,880 | 18 | 2,056.26 | 15,211.68 | 0.380 | 0.690 | 3577 |
| 33,065,136 | 0.380 | --- | --- | --- | 06/07/2009 | 16/09/2013 | ΚΡΙ - ΚΡΙ (ΚΟ) | 1.75 | -4.37 | € | 1.83 | 08/12/2014 | 1.77 | 1.70 | 1.77 | 1.75 | --- | --- | 11.29 | 2013 | 4,988 | 31 | 8,643.80 | 57,863.99 | 1.65 | 2.07 | 3577 | |
| 15,804,800 | 0.330 | --- | --- | --- | 15/06/2010 | 12/03/2004 | ΚΤΗΜΑ Κ. ΛΑΖΑΡΙΔΗ (ΚΟ) | 0.479 | --- | γ | 0.479 | 08/12/2014 | --- | --- | --- | --- | --- | --- | --- | --- | 2013 | --- | --- | --- | 7,570.50 | 0.297 | 0.575 | 3535 |
| 24,474,815 | 0.980 | --- | --- | --- | 19/08/2008 | 15/09/2014 | ΚΥΡΙΑΚΙΔΗΣ Η. - F.H.L. (ΚΟ) | 1.79 | -12.68 | € | 2.05 | 08/12/2014 | 2.01 | 1.72 | 2.01 | 1.72 | --- | --- | 4.14 | 2013 | 8,822 | 33 | 16,200.94 | 43,809.92 | 1.07 | 2.60 | 2353 | |
| 7,595,160 | 0.600 | --- | --- | --- | 08/08/2008 | 18/08/2010 | ΚΥΡΙΑΚΟΥΛΗΣ (ΚΟ) | 0.638 | --- | γ | 0.638 | 08/12/2014 | --- | --- | --- | --- | --- | --- | 41.42 | 2013 | --- | --- | --- | 4,845.71 | 0.492 | 1.08 | 5759 | |
| 21,364,000 | 1.12 | --- | --- | --- | 05/07/2010 | 10/08/2005 | ΛΑΜΨΑ (ΚΟ) | 18.00 | -0.55 | € | 18.10 | 08/12/2014 | 18.00 | 18.00 | 18.00 | 18.00 | --- | --- | --- | --- | 2013 | 20 | 1 | 360.00 | 384,552.00 | 15.60 | 19.00 | 5753 |
| 5,939,268 | 0.620 | --- | --- | --- | 10/07/2003 | 03/01/2002 | ΛΑΝΑΚΑΜ (ΚΟ) | 1.16 | --- | γ | 1.16 | 08/12/2014 | --- | --- | --- | --- | --- | --- | --- | --- | 2013 | --- | --- | --- | 6,889.55 | 0.485 | 1.40 | 3763 |
| 8,321,682 | 0.670 | --- | --- | --- | 17/08/2007 | 23/11/1999 | ΛΕΒΕΝΤΕΡΗΣ Ν. (ΚΑ) | 0.180 | -18.18 | € | 0.220 | 08/12/2014 | 0.200 | 0.180 | 0.200 | 0.180 | --- | --- | --- | --- | 2013 | 6,510 | 5 | 1,195.50 | 2,686.19 | 0.180 | 0.255 | 1757 |
| 2,160,524 | 0.670 | 0.0435 | 0.0436 | 0.0436 | 18/08/2014 | 23/11/1999 | ΛΕΒΕΝΤΕΡΗΣ Ν. (ΠΑ) | 0.550 | --- | γ | 0.550 | 08/12/2014 | --- | --- | --- | --- | --- | --- | --- | --- | 2013 | --- | --- | --- | 2,686.19 | 0.550 | 0.779 | 1757 |
| 7,734,375 | 1.00 | --- | --- | --- | 09/07/2007 | 07/01/2011 | ΛΙΒΑΝΗ ΕΚΔΟΤ. ΟΡΓ. (ΚΟ) | 0.210 | --- | γ | 0.210 | 08/12/2014 | --- | --- | --- | --- | --- | --- | --- | --- | 2013 | --- | --- | --- | 1,624.22 | 0.158 | 0.242 | 5557 |
| 17,125,062 | 0.640 | --- | --- | --- | 01/06/2010 | 02/08/2011 | ΛΟΥΑΝ ΜΥΛΟΙ (ΚΟ) | 1.90 | -13.64 | € | 2.20 | 08/12/2014 | 1.97 | 1.90 | 2.01 | 1.90 | --- | --- | --- | --- | 2013 | 3,852 | 32 | 7,500.14 | 32,537.62 | 1.87 | 3.30 | 3577 |
| 9,819,370 | 0.690 | --- | --- | --- | 14/08/2007 | 09/01/2004 | ΜΑΘΙΟΣ ΠΥΡΙΜΑΧΑ (ΚΟ) | 0.476 | --- | γ | 0.476 | 08/12/2014 | --- | --- | --- | --- | --- | --- | --- | --- | 2013 | --- | --- | --- | 4,674.02 | 0.250 | 0.530 | 2353 |
| 51,950,600 | 0.320 | 0.75 | 0.25 | 0.3 | 20/06/2014 | 21/10/2005 | ΜΕΤΚΑ (ΚΟ) | 8.55 | -11.21 | € | 9.63 | 08/12/2014 | 9.00 | 8.50 | 9.20 | 8.55 | --- | --- | 9.81 | 2013 | 116,745 | 593 | 1,023,230.19 | 444,177.63 | 7.40 | 14.29 | 2757 | |

| Πληθος Χρεογράφων | Ονομ. Αξία | Μερίσματα [1] | | | Ημερ. Τελευτ. Αποκοπή | | Σημ. | Χρεόγραφο | Τιμή κλεισίματος | % μεταβ. | Προηγ. Κλείσιμο-ημ/νία | Άνοιγμα | Κατωτ Τιμή | Ανωτ Τιμή | Τελ Σταθμ Τιμή | Τελευταία ζήτηση [7] | Τελευταία προσφορά [7] | Ρ/Ε μετά φ. Χρήση | Όγκος | Πράξεις | Αξία Συναλλαγών | Χ.Α. Εταιρείας (χιλ. €) [3,5] | Χαμηλό έτους | Υψηλό έτους | Κλάδος [4] | | |
|-------------------|------------|---------------|--------|------|-----------------------|------------|------|------------------------------|------------------|----------|------------------------|------------|------------|-----------|----------------|----------------------|------------------------|-------------------|-------|---------|-----------------|-------------------------------|---------------|--------------|------------|-------|------|
| | | 2011 | 2012 | 2013 | Μέρισμα [2] | Δικαιώμα | | | | | | | | | | | | | | | | | | | | | |
| 11,700,000 | 0.590 | --- | --- | --- | 02/06/2009 | 24/07/2012 | --- | ΜΟΤΟΔΥΝΑΜΙΚΗ (ΚΟ) | 0.290 | -2.69 | € 0.298 | 08/12/2014 | 0.290 | 0.290 | 0.290 | 0.290 | --- | --- | --- | 2013 | 1,989 | 5 | 576.81 | 3,393.00 | 0.260 | 0.447 | 5379 |
| 110,782,980 | 0.750 | 0.4 | 0.3 | 0.2 | 26/06/2014 | 04/11/2013 | --- | ΜΟΤΟΡ ΟΪΛ (ΚΟ) | 7.04 | -7.85 | € 7.64 | 08/12/2014 | 7.46 | 6.80 | 7.46 | 7.04 | --- | --- | -(6)- | 2013 | 381,861 | 929 | 2,687,940.30 | 779,912.18 | 5.52 | 10.30 | 533 |
| 32,188,050 | 1.04 | --- | --- | --- | 21/07/2008 | 20/01/2000 | --- | ΜΟΥΖΑΚΗΣ (ΚΑ) | 0.219 | 9.50 | # 0.200 | 08/12/2014 | 0.220 | 0.155 | 0.220 | 0.219 | --- | --- | --- | 2013 | 1,450 | 10 | 234.37 | 7,049.18 | 0.155 | 0.475 | 3763 |
| 4,588,137 | 16.00 | --- | --- | --- | 30/06/2005 | 17/08/2011 | --- | ΜΟΧΛΟΣ (ΚΟ) | 1.00 | -15.97 | € 1.19 | 08/12/2014 | 0.834 | 0.834 | 1.02 | 1.00 | --- | --- | --- | 2013 | 300 | 4 | 257.44 | 4,588.14 | 0.651 | 2.05 | 2357 |
| 15,842,391 | 1.51 | --- | --- | --- | 15/07/2009 | 12/05/2000 | --- | ΜΠΗΤΡΟΣ ΣΥΜΜΕΤΟΧΙΚΗ (ΚΟ) | 0.216 | -4.00 | € 0.225 | 08/12/2014 | 0.205 | 0.205 | 0.216 | 0.216 | --- | --- | --- | 2013 | 1,003 | 3 | 205.65 | 3,421.96 | 0.158 | 0.559 | 1757 |
| 116,915,862 | 1.07 | --- | --- | --- | 11/05/2009 | 06/07/2011 | --- | ΜΥΤΙΛΗΝΑΙΟΣ (ΚΟ) | 5.45 | -13.77 | € 6.32 | 08/12/2014 | 5.81 | 5.40 | 5.90 | 5.45 | --- | --- | --- | 2013 | 732,410 | 1,769 | 4,077,483.56 | 637,191.45 | 4.92 | 7.32 | 1755 |
| 6,340,000 | 0.600 | --- | --- | --- | 30/11/2009 | 12/07/2000 | --- | ΝΑΚΑΣ ΜΟΥΣΙΚΗ (ΚΟ) | 1.04 | --- | ~ 1.04 | 08/12/2014 | --- | --- | --- | --- | --- | --- | 32.32 | 2014 | --- | --- | --- | 6,593.60 | 0.526 | 1.62 | 5379 |
| 23,935,280 | 0.300 | --- | --- | --- | 29/06/2009 | 13/06/2000 | --- | ΝΑΥΤΕΜΠΟΡΙΚΗ (ΚΟ) | 0.143 | --- | ~ 0.143 | 08/12/2014 | --- | --- | --- | --- | --- | --- | --- | 2013 | --- | --- | --- | 3,422.75 | 0.130 | 0.479 | 5557 |
| 63,697,153 | 1.34 | --- | --- | --- | 08/07/2008 | 10/11/2008 | --- | ΝΗΡΕΥΣ (ΚΟ) | 0.102 | -19.69 | € 0.127 | 08/12/2014 | 0.099 | 0.099 | 0.120 | 0.102 | --- | --- | --- | 2013 | 31,676 | 39 | 3,255.28 | 6,497.11 | 0.092 | 0.362 | 3573 |
| 3,873,120 | 0.300 | --- | --- | --- | 07/07/2008 | 04/10/2012 | --- | ΝΤΡΟΥΚΦΑΡΜΠΕΝ ΕΛΛΑΣ (ΚΟ) | 0.900 | --- | ~ 0.900 | 08/12/2014 | --- | --- | --- | --- | --- | --- | --- | 2013 | --- | --- | --- | 3,485.81 | 0.810 | 1.95 | 1357 |
| 34,986,430 | 0.440 | --- | --- | --- | 25/07/2008 | 23/02/2010 | --- | ΙΝΤΕΡΓΟΥΝΤ-ΞΥΛΕΜΠΟΡΙΑ (ΚΟ) | 0.161 | --- | ~ 0.161 | 08/12/2014 | --- | --- | --- | --- | --- | --- | --- | 2013 | --- | --- | --- | 6,133.35 | 0.081 | 0.178 | 2353 |
| 2,566,836 | 0.440 | --- | --- | --- | 13/08/2010 | 09/01/2007 | --- | ΙΝΤΕΡΓΟΥΝΤ-ΞΥΛΕΜΠΟΡΙΑ (ΠΟ) | 0.195 | --- | ~ 0.195 | 08/12/2014 | --- | --- | --- | --- | --- | --- | --- | 2013 | --- | --- | --- | 6,133.35 | 0.195 | 0.200 | 2353 |
| 10,080,000 | 3.00 | 0.4 | 1.5 | 0.6 | 13/08/2014 | 27/08/2001 | --- | ΟΛΘ (ΚΟ) | 21.25 | -8.21 | € 23.15 | 08/12/2014 | 22.00 | 21.00 | 22.00 | 21.25 | --- | --- | 11.14 | 2013 | 5,549 | 33 | 118,542.45 | 214,200.00 | 19.10 | 31.40 | 2777 |
| 25,000,000 | 2.00 | 0.01 | 0.05 | 0.12 | 17/07/2014 | 08/08/2003 | --- | ΟΛΠ (ΚΟ) | 14.00 | -8.50 | € 15.30 | 08/12/2014 | 15.00 | 13.60 | 15.00 | 14.00 | --- | --- | 41.95 | 2013 | 24,791 | 231 | 347,435.41 | 350,000.00 | 12.24 | 20.89 | 2777 |
| 319,000,000 | 0.300 | 0.72 | 0.57 | 0.25 | 27/05/2014 | 25/04/2001 | --- | ΟΠΑΠ (ΚΟ) | 9.49 | -13.33 | € 10.95 | 08/12/2014 | 10.50 | 9.15 | 10.65 | 9.49 | --- | --- | 20.59 | 2013 | 1,737,375 | 3,078 | 17,352,108.43 | 3,027,310.00 | 7.97 | 13.65 | 5752 |
| 490,150,389 | 2.83 | --- | --- | --- | 28/06/2011 | 18/06/1998 | --- | ΟΤΕ (ΚΟ) | 9.19 | -10.34 | € 10.25 | 08/12/2014 | 9.90 | 8.95 | 9.95 | 9.19 | --- | --- | --- | 2013 | 2,165,865 | 3,652 | 20,174,486.70 | 4,504,482.07 | 8.46 | 13.20 | 6535 |
| 4,971,466 | 1.46 | --- | --- | --- | 04/07/2007 | 08/10/2003 | --- | ΠΑΪΡΗΣ ΠΛΑΣΤΙΚΩΝ (ΚΟ) | 0.190 | --- | ~ 0.190 | 08/12/2014 | --- | --- | --- | --- | --- | --- | --- | 2013 | --- | --- | --- | 944.58 | 0.140 | 0.355 | 2723 |
| 50,797,369 | 0.310 | --- | --- | --- | 17/08/2000 | 12/10/2010 | --- | ΠΑΠΟΥΤΣΑΝΗΣ (ΚΟ) | 0.410 | -0.49 | € 0.412 | 08/12/2014 | 0.424 | 0.402 | 0.424 | 0.410 | --- | --- | --- | 2013 | 165 | 3 | 67.69 | 20,826.92 | 0.352 | 0.604 | 3767 |
| 6,101,979,715 | 0.300 | --- | --- | --- | 16/05/2008 | 05/06/2013 | --- | ΠΕΙΡΑΙΩΣ ΤΡΑΠΕΖΑ (ΚΟ) | 1.12 | -16.42 | € 1.34 | 08/12/2014 | 1.25 | 1.06 | 1.26 | 1.12 | --- | --- | 1.16 | 2013 | 19,725,887 | 3,788 | 22,437,862.98 | 6,834,217.28 | 1.00 | 2.11 | 8355 |
| 7,070,400 | 0.930 | --- | --- | --- | 18/05/2010 | 12/05/2011 | --- | ΠΕΤΡΟΠΟΥΛΟΣ ΠΕΤΡΟΣ (ΚΟ) | 3.05 | -2.24 | € 3.12 | 08/12/2014 | 3.05 | 2.97 | 3.12 | 3.05 | --- | --- | 74.35 | 2013 | 137,363 | 136 | 409,964.09 | 21,564.72 | 1.43 | 3.12 | 2753 |
| 22,080,000 | 0.320 | 0.08 | 0.12 | 0.2 | 21/05/2014 | 03/10/2000 | --- | ΠΛΑΙΣΙΟ COMPUTERS (ΚΟ) | 5.78 | -3.51 | € 5.99 | 08/12/2014 | 5.90 | 5.50 | 5.94 | 5.78 | --- | --- | 8.88 | 2013 | 7,445 | 53 | 42,629.33 | 127,622.40 | 5.50 | 7.98 | 9572 |
| 45,094,620 | 0.500 | --- | 0.0467 | 0.05 | 28/04/2014 | 01/11/1999 | --- | ΠΛΑΣΤΙΚΑ ΘΡΑΚΗΣ (ΚΟ) | 0.922 | -12.19 | € 1.05 | 08/12/2014 | 0.970 | 0.922 | 0.987 | 0.922 | --- | --- | --- | 2013 | 56,529 | 107 | 53,515.46 | 41,577.24 | 0.853 | 1.39 | 1357 |
| 27,379,200 | 0.520 | --- | --- | 0.1 | 24/07/2014 | 18/09/2013 | --- | ΠΛΑΣΤΙΚΑ ΚΡΗΤΗΣ (ΚΟ) | 4.96 | -0.40 | € 4.98 | 08/12/2014 | 4.89 | 4.87 | 5.25 | 4.96 | --- | --- | 14.99 | 2013 | 332 | 7 | 1,642.85 | 135,800.83 | 4.40 | 5.54 | 1357 |
| 22,280,000 | 0.300 | --- | --- | --- | 11/04/2011 | 23/02/2007 | --- | ΡΕΒΟΪΛ (ΚΟ) | 0.287 | -0.69 | € 0.289 | 08/12/2014 | 0.280 | 0.280 | 0.288 | 0.287 | --- | --- | --- | 2013 | 3,800 | 3 | 1,080.70 | 6,394.36 | 0.262 | 0.720 | 5379 |
| 34,770,982 | 1.55 | --- | --- | 0.3 | 17/01/2014 | 27/07/2000 | --- | ΣΑΡΑΝΤΗΣ ΓΡ. (ΚΟ) | 7.00 | -2.78 | € 7.20 | 08/12/2014 | 7.00 | 6.99 | 7.12 | 7.00 | --- | --- | 6.75 | 2013 | 25,149 | 45 | 176,053.77 | 243,396.87 | 6.06 | 8.24 | 3767 |
| 4,181,450 | 0.500 | --- | --- | --- | 21/08/2000 | 05/03/2002 | --- | ΣΑΡΑΝΤΟΠΟΥΛΟΣ ΚΥΛ/ΜΥΛΟΙ (ΚΟ) | 0.915 | --- | ~ 0.915 | 08/12/2014 | --- | --- | --- | --- | --- | --- | --- | 2013 | --- | --- | --- | 3,826.03 | 0.689 | 1.14 | 3577 |
| 96,243,908 | 0.410 | --- | --- | --- | 26/06/2008 | 17/07/2000 | --- | ΣΙΔΕΝΟΡ (ΚΟ) | 0.579 | -19.58 | € 0.720 | 08/12/2014 | 0.685 | 0.578 | 0.685 | 0.579 | --- | --- | --- | 2013 | 110,836 | 227 | 69,816.34 | 55,725.22 | 0.578 | 2.26 | 1757 |
| 28,438,268 | 0.300 | --- | --- | --- | 21/08/2006 | 24/11/1999 | --- | ΣΠΥΡΟΥ ΑΓΡ. ΟΙΚ. (ΚΟ) | 0.299 | --- | ~ 0.299 | 08/12/2014 | --- | --- | --- | --- | --- | --- | --- | 2013 | --- | --- | --- | 8,503.04 | 0.206 | 0.388 | 1357 |
| 124,170,201 | 0.780 | --- | --- | --- | 28/06/2002 | 07/02/2005 | --- | ΣΩΛΓΕΙΑ ΚΟΡΙΝΘΟΥ (ΚΟ) | 1.05 | -17.32 | € 1.27 | 08/12/2014 | 1.15 | 1.00 | 1.15 | 1.05 | --- | --- | --- | 2013 | 149,687 | 319 | 161,312.32 | 130,378.71 | 1.00 | 2.30 | 1757 |
| 109,314,400 | 0.300 | (0.0589) | --- | --- | 28/05/2012 | 09/07/2014 | --- | ΤΕΡΝΑ ΕΝΕΡΓΕΙΑΚΗ (ΚΟ) | 2.25 | -17.88 | € 2.74 | 08/12/2014 | 2.62 | 2.18 | 2.62 | 2.25 | --- | --- | -(6)- | 2013 | 286,397 | 905 | 669,137.14 | 245,957.40 | 2.06 | 4.86 | 7537 |
| 33,125,000 | 5.00 | --- | --- | --- | 03/07/2006 | 18/08/2010 | --- | ΤΕΧΝΙΚΗ ΟΛΥΜΠΙΑΚΗ (ΚΟ) | 1.05 | -13.93 | € 1.22 | 08/12/2014 | 1.18 | 1.03 | 1.21 | 1.05 | --- | --- | --- | 2013 | 67,136 | 114 | 73,595.86 | 34,781.25 | 1.03 | 2.29 | 3728 |
| 77,063,568 | 4.00 | --- | --- | --- | 25/06/2014 | 25/06/2004 | --- | ΤΙΤΑΝ (ΚΟ) | 19.77 | -7.18 | € 21.30 | 08/12/2014 | 21.30 | 19.70 | 21.31 | 19.77 | --- | --- | --- | 2013 | 91,924 | 525 | 1,857,519.80 | 1,591,591.69 | 16.10 | 26.80 | 2353 |
| 7,568,960 | 4.00 | --- | --- | --- | 25/06/2014 | 25/06/2004 | --- | ΤΙΤΑΝ (ΠΟ) | 8.99 | -9.92 | € 9.98 | 08/12/2014 | 9.03 | 8.99 | 9.03 | 8.99 | --- | --- | --- | 2013 | 620 | 12 | 5,581.60 | 1,591,591.69 | 8.32 | 10.50 | 2353 |
| 305,732,436 | 0.410 | --- | --- | --- | 08/07/2009 | 28/09/2011 | --- | ΥΓΕΙΑ (ΚΟ) | 0.186 | -15.84 | € 0.221 | 08/12/2014 | 0.210 | 0.180 | 0.211 | 0.186 | --- | --- | --- | 2013 | 418,613 | 231 | 81,310.19 | 56,866.23 | 0.172 | 0.508 | 4533 |
| 10,203,575 | 0.730 | --- | --- | --- | 16/07/2007 | 18/10/1999 | --- | ΦΙΕΡΑΤΕΞ (ΚΟ) | 0.228 | --- | ~ 0.228 | 08/12/2014 | --- | --- | --- | --- | --- | --- | --- | 2013 | --- | --- | --- | 2,326.42 | 0.121 | 0.430 | 3763 |
| 8,340,750 | 1.20 | --- | --- | --- | 25/06/2009 | 30/07/2001 | --- | ΧΑΪΔΕΜΕΝΟΣ (ΚΟ) | 0.347 | -9.87 | € 0.385 | 08/12/2014 | 0.347 | 0.347 | 0.347 | 0.347 | --- | --- | --- | 2013 | 2,708 | 3 | 939.68 | 2,894.24 | 0.334 | 0.760 | 2791 |
| 101,279,627 | 0.380 | --- | --- | --- | 26/06/2008 | 14/07/2006 | --- | ΧΑΛΚΟΡ (ΚΑ) | 0.314 | -14.21 | € 0.366 | 08/12/2014 | 0.353 | 0.305 | 0.353 | 0.314 | --- | --- | --- | 2013 | 43,245 | 68 | 14,072.74 | 31,801.80 | 0.305 | 0.912 | 1755 |
| 4,034,950 | 0.680 | --- | --- | --- | 01/07/2005 | 30/12/2010 | --- | ΧΑΤΣΗΚΡΑΝΙΩΤΗ Ε. ΥΙΟΙ (ΚΟ) | 0.191 | -13.18 | € 0.220 | 08/12/2014 | 0.190 | 0.190 | 0.220 | 0.200 | --- | --- | --- | 2013 | 15,162 | 12 | 2,896.64 | 770.68 | 0.155 | 0.420 | 3577 |

| Πληθος Χρεογράφων | Ονομ. Αξία | Μερίσματα [1] | | | Ημερ. Τελευτ. Αποκοπής | | Σημ. | Χρεόγραφο | Τιμή κλεισίματος | % μεταβ. | Προηγ. Κλεισιμο- ημ/νία | Άνοιγμα | Κατωτ Τιμή | Ανωτ Τιμή | Τελ Σταθμ Τιμή | Τελευταία ζήτηση [7] | Τελευταία προσφορά [7] | Ρ/Ε μετά φ. Χρήση | Όγκος | Πράξεις | Αξία Συναλλαγών | Χ.Α. Εταιρείας (χιλ. €) [3,5] | Χαμηλό έτους | Υψηλό έτους | Κλάδος [4] | | |
|-------------------|------------|---------------|------|--------|------------------------|------------|------|--------------------------------|------------------|----------|-------------------------|------------|------------|-----------|----------------|----------------------|------------------------|-------------------|-------|---------|-----------------|-------------------------------|---------------|--------------|------------|-------|------|
| | | 2011 | 2012 | 2013 | Μέρημα [2] | Δικαίωμα | | | | | | | | | | | | | | | | | | | | | |
| 26,252,040 | 0.380 | --- | --- | --- | 08/07/2010 | 10/02/2014 | --- | A.S. COMPANY (ΚΟ) | 0.320 | -3.90 | € 0.333 | 08/12/2014 | 0.308 | 0.302 | 0.320 | 0.318 | --- | --- | 18.62 | 2013 | 13,860 | 21 | 4,371.80 | 8,400.65 | 0.291 | 0.413 | 5379 |
| 12,769,059,858 | 0.300 | --- | --- | --- | 07/04/2008 | 13/05/2013 | --- | ALPHA BANK (ΚΟ) | 0.496 | -14.34 | € 0.579 | 08/12/2014 | 0.540 | 0.486 | 0.541 | 0.496 | --- | --- | 1.13 | 2013 | 47,401,272 | 5,709 | 24,137,822.71 | 6,333,453.69 | 0.468 | 0.784 | 8355 |
| 1,045,794,145 | 0.300 | --- | --- | --- | 04/06/2008 | 07/08/2014 | --- | ATTICA BANK A.T.E. (ΚΟ) | 0.067 | -26.37 | € 0.091 | 08/12/2014 | 0.080 | 0.064 | 0.080 | 0.067 | --- | --- | --- | 2013 | 8,980,759 | 812 | 635,661.32 | 70,068.21 | 0.050 | 0.277 | 8355 |
| 45,457,464 | 0.700 | --- | --- | --- | 01/07/2008 | 01/03/2010 | --- | AUDIOVISUAL (ΚΟ) | 0.310 | --- | ₺ 0.310 | 08/12/2014 | --- | --- | --- | --- | --- | --- | --- | 2013 | --- | --- | --- | 14,091.81 | 0.209 | 0.376 | 5553 |
| 12,120,000 | 0.320 | (0.45) | --- | --- | 30/04/2012 | 22/11/2013 | --- | AUTOHELLAS (ΚΟ) | 8.68 | -3.02 | € 8.95 | 08/12/2014 | 8.40 | 8.40 | 8.68 | 8.68 | --- | --- | 34.26 | 2013 | 124,206 | 81 | 1,075,980.52 | 105,201.60 | 6.90 | 11.20 | 5759 |
| 15,816,009 | 0.300 | --- | --- | --- | 01/07/2009 | 17/07/2000 | --- | BYTE COMPUTER (ΚΟ) | 0.423 | -9.03 | € 0.465 | 08/12/2014 | 0.445 | 0.421 | 0.455 | 0.421 | --- | --- | --- | 2013 | 8,080 | 14 | 3,478.78 | 6,690.17 | 0.421 | 0.666 | 9533 |
| 101,123,806 | 0.360 | --- | --- | --- | 22/07/2010 | 28/06/2011 | --- | CENTRIC ΣΥΜΜΕΤΟΧΩΝ (ΚΟ) | 0.216 | -10.00 | € 0.240 | 08/12/2014 | 0.231 | 0.216 | 0.231 | 0.216 | --- | --- | 10.34 | 2013 | 4,340 | 9 | 948.79 | 21,842.74 | 0.162 | 0.390 | 5752 |
| 367,747,133 | 6.70 | --- | 0.34 | 0.354 | 09/07/2014 | 29/04/2013 | --- | COCA-COLA HBC AG (ΚΟ) | 16.72 | -6.38 | € 17.86 | 08/12/2014 | 17.86 | 16.54 | 17.87 | 16.72 | --- | --- | --- | --- | 149,561 | 260 | 2,513,694.36 | 6,148,732.06 | 15.53 | 22.00 | 3537 |
| 9,907,500 | 0.300 | --- | --- | --- | 06/10/2005 | 13/02/2002 | --- | CPI (ΚΟ) | 0.237 | --- | ₺ 0.237 | 08/12/2014 | --- | --- | --- | --- | --- | --- | 20.45 | 2014 | --- | --- | --- | --- | 0.133 | 0.295 | 9572 |
| 14,707,876,542 | 0.300 | --- | --- | --- | 02/05/2008 | 13/06/2013 | --- | ΤΡΑΠΕΖΑ EUROBANK ERGASIAS (ΚΟ) | 0.236 | -13.55 | € 0.273 | 08/12/2014 | 0.251 | 0.231 | 0.255 | 0.236 | --- | --- | --- | 2013 | 143,033,854 | 4,213 | 34,343,257.84 | 3,471,058.86 | 0.202 | 0.630 | 8355 |
| 101,260,000 | 2.13 | 0.4067 | --- | 0.1821 | 17/04/2014 | 08/01/2014 | --- | GRIVALIA PROPERTIES (ΚΟ) | 8.58 | -4.35 | € 8.97 | 08/12/2014 | 8.97 | 8.32 | 8.98 | 8.58 | --- | --- | --- | 2013 | 52,184 | 240 | 448,806.15 | 868,810.80 | 6.65 | 9.82 | 8675 |
| 52,800,154 | 0.300 | --- | --- | 0.2 | 20/08/2014 | 21/06/2004 | --- | F.G. EUROPE (ΚΟ) | 0.938 | -5.25 | € 0.990 | 08/12/2014 | 0.960 | 0.935 | 0.960 | 0.938 | --- | --- | 16.60 | 2013 | 622 | 6 | 586.69 | 49,526.54 | 0.580 | 1.95 | 3722 |
| 11,720,024 | 0.540 | --- | --- | 0.0394 | 21/08/2014 | 07/08/2014 | --- | FLEXOPACK (ΚΟ) | 2.15 | -8.12 | € 2.34 | 08/12/2014 | 2.34 | 2.11 | 2.34 | 2.15 | --- | --- | 10.03 | 2013 | 6,373 | 22 | 14,115.74 | 25,198.05 | 2.10 | 3.50 | 2723 |
| 50,992,322 | 1.07 | --- | --- | --- | 21/06/2010 | 16/07/2002 | --- | FOURLIS ΣΥΜΜΕΤΟΧΩΝ (ΚΟ) | 3.40 | -15.63 | € 4.03 | 08/12/2014 | 3.73 | 3.30 | 3.76 | 3.40 | --- | --- | --- | 2013 | 348,981 | 677 | 1,226,849.21 | 173,373.89 | 3.07 | 6.01 | 3722 |
| 50,593,832 | 0.300 | --- | --- | --- | 07/07/2010 | 07/09/2011 | --- | FRIGOGLASS (ΚΟ) | 1.66 | -17.00 | € 2.00 | 08/12/2014 | 1.86 | 1.66 | 1.90 | 1.66 | --- | --- | --- | 2013 | 186,516 | 429 | 332,120.03 | 83,985.76 | 1.66 | 5.63 | 2757 |
| 11,962,443 | 0.500 | --- | --- | --- | 05/09/2008 | 12/12/2013 | --- | QUEST ΣΥΜΜΕΤΟΧΩΝ (ΚΟ) | 4.82 | -7.13 | € 5.19 | 08/12/2014 | 5.01 | 4.68 | 5.01 | 4.68 | --- | --- | --- | 2013 | 1,309 | 12 | 6,245.12 | 57,658.98 | 4.21 | 6.30 | 9533 |
| 20,578,374 | 0.620 | --- | --- | --- | 02/06/2011 | 05/05/1999 | --- | INFORM ΛΥΚΟΣ Π. (ΚΟ) | 1.50 | --- | ₺ 1.50 | 08/12/2014 | --- | --- | --- | --- | --- | --- | --- | 2013 | --- | --- | --- | 30,867.56 | 1.32 | 1.90 | 2791 |
| 133,025,996 | 1.41 | --- | --- | --- | 03/07/2007 | 07/01/2002 | --- | INTRACOM HOLDINGS (ΚΟ) | 0.330 | -18.11 | € 0.403 | 08/12/2014 | 0.392 | 0.330 | 0.395 | 0.330 | --- | --- | --- | 2013 | 835,892 | 499 | 302,869.97 | 43,898.58 | 0.330 | 0.900 | 9578 |
| 23,154,250 | 1.36 | --- | --- | --- | 12/08/2008 | 02/08/2010 | --- | INTRAKAT (ΚΟ) | 0.461 | -20.52 | € 0.580 | 08/12/2014 | 0.565 | 0.458 | 0.565 | 0.461 | --- | --- | --- | 2013 | 19,589 | 51 | 9,237.13 | 10,674.11 | 0.457 | 1.32 | 2357 |
| 77,654,850 | 0.580 | --- | --- | --- | 01/07/2011 | 21/02/2003 | --- | J. & P. - ΑΒΑΞ (ΚΟ) | 0.620 | -13.17 | € 0.714 | 08/12/2014 | 0.691 | 0.605 | 0.691 | 0.605 | --- | --- | --- | 2013 | 63,763 | 97 | 40,243.85 | 48,146.01 | 0.605 | 2.02 | 2357 |
| 136,059,759 | 1.19 | --- | --- | --- | 22/10/2014 | 05/03/2014 | --- | JUMBO (ΚΟ) | 9.88 | -9.19 | € 10.88 | 08/12/2014 | 10.88 | 9.40 | 10.88 | 9.88 | --- | --- | 17.94 | 2014 | 1,335,676 | 1,217 | 13,611,814.32 | 1,344,270.42 | 7.95 | 14.40 | 3747 |
| 23,648,700 | 0.350 | --- | --- | --- | 13/07/2011 | 29/07/2014 | --- | KLEEMAN HELLAS (ΚΟ) | 1.67 | -12.11 | € 1.90 | 08/12/2014 | 1.90 | 1.64 | 1.90 | 1.67 | --- | --- | 60.09 | 2013 | 6,734 | 21 | 11,806.60 | 39,493.33 | 1.50 | 2.58 | 2757 |
| 79,706,464 | 0.300 | --- | --- | --- | 30/05/2007 | 23/06/2014 | --- | LAMDA DEVELOPMENT(ΚΟ) | 3.60 | -9.55 | € 3.98 | 08/12/2014 | 3.80 | 3.53 | 3.80 | 3.60 | --- | --- | --- | 2013 | 204,514 | 367 | 737,669.21 | 286,943.27 | 3.19 | 6.35 | 8633 |
| 4,740,000 | 0.860 | --- | --- | --- | 14/03/2003 | --- | --- | LOGISMOS (ΚΟ) | 0.515 | --- | ₺ 0.515 | 08/12/2014 | --- | --- | --- | --- | --- | --- | 69.35 | 2013 | --- | --- | --- | 2,441.10 | 0.335 | 0.709 | 9533 |
| 937,122,261 | 0.300 | --- | --- | --- | 26/04/2007 | 29/08/2014 | --- | MARFIN INVESTMENT GROUP (ΚΟ) | 0.190 | -23.69 | € 0.249 | 08/12/2014 | 0.232 | 0.190 | 0.233 | 0.190 | --- | --- | --- | 2013 | 5,646,165 | 1,578 | 1,180,906.12 | 178,053.23 | 0.190 | 0.572 | 8775 |
| 468,700 | --- | 0.47 | 0.65 | --- | 04/12/2014 | 21/05/2004 | --- | MERMEREN KOMB. A.D. PR. (ΕΛΠ) | 5.80 | 5.45 | # 5.50 | 08/12/2014 | 5.80 | 5.80 | 5.80 | 5.80 | --- | --- | 2.92 | 2013 | 1 | 1 | 5.80 | 2,718.46 | 3.45 | 6.88 | 1775 |
| 10,500,000 | 0.900 | --- | --- | --- | 24/06/2008 | 19/12/2013 | --- | MEVACO (ΚΟ) | 1.05 | -0.94 | € 1.06 | 08/12/2014 | 1.05 | 1.05 | 1.05 | 1.05 | --- | --- | --- | 2013 | 500 | 2 | 525.00 | 11,025.00 | 1.00 | 1.35 | 2757 |
| 6,200,000 | 0.500 | --- | --- | --- | 22/06/2010 | 01/11/1995 | --- | MINERVA (ΚΑ) | 0.310 | --- | ₺ 0.310 | 08/12/2014 | --- | --- | --- | --- | --- | --- | --- | 2013 | --- | --- | --- | 1,922.00 | 0.262 | 0.689 | 3763 |
| 12,417,000 | 0.370 | --- | --- | --- | 28/07/2008 | 06/09/2011 | --- | MLS ΠΛΗΡΟΦΟΡΙΚΗ (ΚΟ) | 4.10 | -9.89 | € 4.55 | 08/12/2014 | 4.40 | 4.00 | 4.44 | 4.10 | --- | --- | 43.69 | 2013 | 20,559 | 133 | 86,018.77 | 50,909.70 | 3.28 | 4.82 | 9537 |
| 6,132,500 | 1.25 | --- | --- | --- | 24/06/2011 | 19/06/2001 | --- | NEXANS ΕΛΛΑΣ (ΚΟ) | 1.62 | --- | ₺ 1.62 | 08/12/2014 | --- | --- | --- | --- | --- | --- | --- | 2013 | --- | --- | --- | 9,934.65 | 1.53 | 2.40 | 2733 |
| 3,953,090 | 0.900 | --- | --- | --- | 02/07/2001 | 05/12/2012 | --- | PAPERPACK (ΚΟ) | 0.859 | -1.26 | € 0.870 | 08/12/2014 | 0.899 | 0.800 | 0.899 | 0.889 | --- | --- | 4.39 | 2013 | 423 | 10 | 338.98 | 3,395.70 | 0.581 | 1.15 | 2723 |
| 11,812,193 | 0.450 | --- | --- | --- | 24/07/2009 | 15/11/2006 | --- | PROFILE (ΚΟ) | 0.527 | -11.13 | € 0.593 | 08/12/2014 | 0.565 | 0.499 | 0.581 | 0.527 | --- | --- | 9.72 | 2013 | 30,200 | 65 | 15,603.13 | 6,225.03 | 0.442 | 1.05 | 9533 |
| 27,345,120 | 0.470 | --- | --- | --- | 18/07/2005 | 26/02/2014 | --- | QUALITY & RELIABILITY (ΚΟ) | 0.499 | -2.16 | € 0.510 | 08/12/2014 | 0.499 | 0.499 | 0.499 | 0.499 | --- | --- | 66.36 | 2013 | 26,000 | 2 | 12,974.00 | 13,645.21 | 0.378 | 0.740 | 9533 |
| 57,434,884 | 1.31 | --- | --- | --- | 05/06/2008 | 12/06/2009 | --- | REDS (ΚΟ) | 0.485 | -2.41 | € 0.497 | 08/12/2014 | 0.491 | 0.480 | 0.491 | 0.485 | --- | --- | --- | 2013 | 3,327 | 10 | 1,613.63 | 27,855.92 | 0.431 | 0.827 | 8633 |
| 6,456,530 | 1.60 | --- | --- | --- | 29/06/2001 | 02/08/2010 | --- | SPACE HELLAS (ΚΟ) | 1.91 | --- | ₺ 1.91 | 08/12/2014 | --- | --- | --- | --- | --- | --- | --- | 2013 | --- | --- | --- | 12,331.97 | 1.13 | 2.06 | 9578 |
| 54,888,240 | 1.13 | 0.1 | 0.1 | 0.09 | 25/04/2014 | 22/03/2006 | --- | TRASTOR A.E.E.A.Π. (ΚΟ) | 0.992 | -9.82 | € 1.10 | 08/12/2014 | 1.06 | 0.984 | 1.06 | 0.992 | --- | --- | --- | 2013 | 118,681 | 133 | 118,968.18 | 54,449.13 | 0.935 | 1.33 | 8671 |
| 15,627,315 | 0.300 | --- | --- | --- | 16/11/1992 | 03/12/2012 | --- | UNIBIOS (ΚΟ) | 0.160 | -19.60 | € 0.199 | 08/12/2014 | 0.185 | 0.160 | 0.205 | 0.160 | --- | --- | --- | 2013 | 92,193 | 49 | 15,139.62 | 2,500.37 | 0.153 | 0.404 | 2353 |
| 219,611,308 | --- | --- | --- | --- | 14/02/2014 | --- | --- | VIOTALCO S.A/NV (ΚΑ) | 2.01 | -16.25 | € 2.40 | 08/12/2014 | 2.26 | 1.98 | 2.29 | 2.01 | --- | --- | --- | --- | 305,894 | 779 | 641,501.21 | 441,418.73 | 1.98 | 5.19 | 2727 |

| Πληθος Χρεογράφων | Ονομ. Αξία | Μερίσματα [1] | | | Ημερ. Τελευτ. Αποκοπής Μέρημα [2] | Αποκοπή Δικαίωμα | Σημ. Χρεόγραφο | Τιμή κλεισίματος | % μεταβ. | Προηγ. Κλείσιμο- ημ/νία | Άνοιγμα | Κατωτ Τιμή | Ανωτ Τιμή | Τελ Τιμή | Σταθμ Τιμή | Τελευταία ζήτηση [7] | Τελευταία προσφορά [7] | Ρ/Ε μετά φ. Χρήση | Όγκος | Πράξεις | Αξία Συναλλαγών | Χ.Α. Εταιρείας (χιλ. €) [3,5] | Χαμηλό έτους | Υψηλό έτους | Κλάδος [4] | |
|-------------------|------------|---------------|------|------|-----------------------------------|------------------|--------------------------------|------------------|----------|-------------------------|---------|------------|-----------|----------|------------|----------------------|------------------------|-------------------|-------|---------|-----------------|-------------------------------|--------------|-------------|------------|-------|
| | | 2011 | 2012 | 2013 | | | | | | | | | | | | | | | | | | | | | | |
| 388,550 | --- | --- | --- | --- | 03/11/2010 | --- | NBGAM ETF GREECE & TURKEY 30 | 8.30 | -4.82 | € | 8.72 | 08/12/2014 | 8.30 | 8.30 | 8.30 | 8.30 | --- | --- | --- | 2 | 1 | 16.60 | --- | 6.70 | 9.00 | 12003 |
| 294,878 | --- | --- | --- | --- | 29/06/2009 | --- | NBGAM ETF ΓΔ Χ.Α. | 10.00 | -13.04 | € | 11.50 | 08/12/2014 | 10.00 | 10.00 | 10.00 | 10.00 | --- | --- | --- | 2 | 1 | 20.00 | --- | 9.61 | 15.10 | 12003 |
| 5,848,618 | --- | --- | --- | --- | 24/01/2008 | --- | ALPHA ETF FTSE Athex Large Cap | 2.93 | -12.54 | € | 3.35 | 08/12/2014 | 3.12 | 2.93 | 3.12 | 2.93 | --- | --- | --- | 6,107 | 11 | 18,800.35 | --- | 2.60 | 4.55 | 12003 |

Χαμηλή Διασπορά

| | | | | | | | | | | | | | | | | | | | | | | | | | | | | | | | | | |
|-------------|-------|------|------|-----|------------|------------|------|---------------------------|--------|-------|---|--------|------------|--------|--------|--------|--------|-----|-----|------|------|--------|-----|-----------|------------|-------|-------|------|-----------|------------|--------|--------|------|
| 90,902,904 | 0.800 | --- | --- | --- | 09/08/2004 | 08/03/2006 | 4814 | ΑΘΗΝΑ (ΚΟ) | 0.328 | --- | ~ | 0.328 | 08/12/2014 | --- | --- | --- | --- | --- | --- | 2013 | --- | --- | --- | 29,816.15 | 0.133 | 0.328 | 2357 | | | | | | |
| 63,900,000 | 3.00 | --- | --- | --- | 23/06/2003 | 04/11/2008 | 4816 | ΑΣΤΗΡ ΠΑΛΑΣ (ΚΟ) | 3.67 | -4.18 | € | 3.83 | 08/12/2014 | 3.70 | 3.65 | 3.70 | 3.67 | --- | --- | --- | 2013 | 6,509 | 31 | 23,907.85 | 234,513.00 | 3.41 | 4.08 | 5753 | | | | | |
| 71,082,707 | 1.70 | --- | --- | --- | 01/07/2010 | 21/11/2012 | 4820 | ΗΡΑΚΛΗΣ ΑΓΕΤ (ΚΟ) | 1.25 | -2.34 | € | 1.28 | 08/12/2014 | 1.25 | 1.25 | 1.25 | 1.25 | --- | --- | --- | 2013 | 3,178 | 6 | 3,972.50 | 88,853.38 | 1.24 | 1.55 | 2353 | | | | | |
| 13,404,440 | 8.63 | --- | --- | --- | 02/04/2001 | 06/03/1992 | 4822 | ΙΟΝΙΚΗ ΞΕΝΟΔΟΧΕΙΑΚΗ (ΚΟ) | 7.25 | --- | ~ | 7.25 | 08/12/2014 | --- | --- | --- | --- | --- | --- | --- | 2013 | --- | --- | --- | 97,182.19 | 6.00 | 9.90 | 5753 | | | | | |
| 30,600,000 | 0.300 | --- | --- | --- | 12/06/2008 | 04/03/2014 | 5059 | ΚΑΘΗΜΕΡΙΝΗ (ΚΟ) | 0.418 | -5.43 | € | 0.442 | 08/12/2014 | 0.420 | 0.418 | 0.420 | 0.418 | --- | --- | --- | 2013 | 50,050 | 15 | 20,921.50 | 12,790.80 | 0.311 | 4.49 | 5557 | | | | | |
| 2,760,000 | 7.70 | 7.6 | 8.52 | 8.5 | 30/06/2014 | 16/07/1990 | 4823 | ΚΑΡΕΛΙΑ (ΚΑ) | 203.95 | 1.98 | # | 200.00 | 08/12/2014 | 204.95 | 200.00 | 205.00 | 200.00 | --- | --- | --- | 2013 | --- | --- | --- | 14.18 | 2013 | 53 | 8 | 10,808.95 | 562,902.00 | 180.00 | 244.90 | 3785 |
| 106,980,050 | 2.25 | --- | --- | --- | 25/07/2008 | 24/02/2014 | 5046 | ΜΙΝΩΙΚΕΣ ΓΡΑΜΜΕΣ ΑΝΕ (ΚΟ) | 1.50 | --- | ~ | 1.50 | 08/12/2014 | 1.50 | 1.50 | 1.50 | 1.50 | --- | --- | --- | 2013 | 292 | 2 | 438.00 | 160,470.08 | 1.42 | 2.00 | 5759 | | | | | |
| 17,240,776 | 0.370 | --- | --- | --- | 14/07/2005 | 30/09/2003 | 4827 | ΠΕΡΣΕΥΣ (ΚΟ) | 0.700 | 16.86 | # | 0.599 | 08/12/2014 | 0.700 | 0.700 | 0.700 | 0.700 | --- | --- | --- | 2013 | --- | --- | --- | 6.26 | 2013 | 1 | 1 | 0.70 | 12,068.54 | 0.152 | 0.700 | 3577 |
| 14,000,000 | 4.15 | --- | --- | --- | 23/04/2010 | 29/06/1999 | 4815 | ΑΛΡΗΑ ΑΣΤΙΚΑ ΑΚΙΝΗΤΑ (ΚΟ) | 5.12 | -3.40 | € | 5.30 | 08/12/2014 | 5.13 | 5.12 | 5.13 | 5.12 | --- | --- | --- | 2013 | 288 | 3 | 1,475.76 | 71,680.00 | 4.69 | 7.10 | 8637 | | | | | |
| 191,660,320 | 0.300 | --- | --- | --- | 20/07/2009 | 29/12/2010 | 4817 | ΑΤΤΙΚΑ ΣΥΜΜΕΤΟΧΩΝ (ΚΟ) | 0.536 | -3.60 | € | 0.556 | 08/12/2014 | 0.505 | 0.505 | 0.540 | 0.540 | --- | --- | --- | 2013 | 7,598 | 9 | 4,073.52 | 102,729.93 | 0.445 | 0.799 | 5759 | | | | | |
| 14,074,000 | 3.00 | 0.25 | --- | --- | 02/03/2012 | 23/07/2009 | 5075 | MIG REAL ESTATE (ΚΟ) | 3.10 | --- | ~ | 3.10 | 08/12/2014 | 3.10 | 3.10 | 3.10 | 3.10 | --- | --- | --- | 2013 | --- | --- | --- | -(6)- | 2013 | 265 | 2 | 821.50 | 43,629.40 | 1.50 | 3.20 | 8671 |

Επιτήρηση

| | | | | | | | | | | | | | | | | | | | | | | | | | | | | | | | | | | | | | | | | | | |
|-------------|-------|-----|-----|-----|------------|------------|------|--------------------------------|-------|--------|---|-------|------------|-------|-------|-------|-------|-----|-----|-----|------|--------|-----|----------|-----------|-------|-------|------|-----|-----|------|----------|-----------|-----------|-----------|----------|--------|----------|----------|-------|-------|------|
| 33,301,715 | 0.320 | --- | --- | --- | 27/06/2003 | 08/07/2009 | 4978 | ΑΕΓΕΚ (ΚΟ) | 0.064 | --- | ~ | 0.064 | 08/12/2014 | 0.064 | 0.064 | 0.064 | 0.064 | --- | --- | --- | 2013 | --- | --- | --- | --- | --- | --- | --- | 46 | 2 | 2.94 | 2,131.31 | 0.038 | 0.136 | 2357 | | | | | | | |
| 14,870,100 | 0.300 | --- | --- | --- | 15/05/2008 | 26/09/2011 | 4844 | ΑΛΦΑ ΓΚΡΙΣΙΝ Α.Ε. (ΚΟ) | 0.048 | -20.00 | € | 0.060 | 08/12/2014 | 0.048 | 0.048 | 0.048 | 0.048 | --- | --- | --- | 2013 | --- | --- | --- | --- | --- | --- | --- | --- | 500 | 2 | 24.00 | 713.76 | 0.048 | 0.160 | 9533 | | | | | | |
| 185,373,016 | 0.300 | --- | --- | --- | 02/07/2008 | 28/02/2011 | 4957 | ΑΝΕΚ (ΚΟ) | 0.080 | -4.76 | € | 0.084 | 08/12/2014 | 0.080 | 0.080 | 0.080 | 0.080 | --- | --- | --- | 2013 | 22,000 | 8 | 1,760.00 | 15,577.86 | 0.070 | 0.141 | 5759 | | | | | | | | | | | | | | |
| 312,163 | 0.300 | --- | --- | --- | 02/07/2008 | 28/02/2011 | 4959 | ΑΝΕΚ (ΠΟ '90) | 1.15 | --- | ~ | 1.15 | 08/12/2014 | --- | --- | --- | --- | --- | --- | --- | 2013 | --- | --- | --- | --- | --- | --- | --- | --- | --- | --- | --- | 15,577.86 | 1.15 | 1.43 | 5759 | | | | | | |
| 2,969,713 | 0.300 | --- | --- | --- | 02/07/2008 | 28/02/2011 | 4958 | ΑΝΕΚ (ΠΟ '96) | 0.131 | --- | ~ | 0.131 | 08/12/2014 | 0.131 | 0.131 | 0.131 | 0.131 | --- | --- | --- | 2013 | --- | --- | --- | --- | --- | --- | --- | --- | --- | 147 | 1 | 19.26 | 15,577.86 | 0.120 | 0.280 | 5759 | | | | | |
| 81,644,555 | 0.300 | --- | --- | --- | 01/07/2008 | 02/09/2002 | 5056 | ΑΤΤΙ - ΚΑΤ (ΚΟ) | 0.020 | --- | ~ | 0.020 | 08/12/2014 | --- | --- | --- | --- | --- | --- | --- | --- | 2013 | --- | --- | --- | --- | --- | --- | --- | --- | --- | --- | --- | 1,632.89 | 0.009 | 0.036 | 2357 | | | | | |
| 3,229,566 | 0.320 | --- | --- | --- | 22/06/2005 | 23/09/1999 | 4629 | ΒΑΡΑΓΚΗΣ (ΚΟ) | 0.600 | --- | ~ | 0.600 | 08/12/2014 | --- | --- | --- | --- | --- | --- | --- | --- | 2013 | --- | --- | --- | --- | --- | --- | --- | --- | --- | --- | --- | 1,937.74 | 0.600 | 1.00 | 3726 | | | | | |
| 16,383,428 | 0.300 | --- | --- | --- | 25/06/2002 | 21/06/2013 | 4997 | ΒΑΡΒΑΡΕΙΟΣ (ΚΑ) | 0.161 | --- | ~ | 0.161 | 08/12/2014 | --- | --- | --- | --- | --- | --- | --- | --- | 2013 | --- | --- | --- | --- | --- | --- | --- | --- | --- | --- | 0.22 | 2013 | --- | --- | --- | 2,637.73 | 0.062 | 0.293 | 3763 | |
| 17,579,754 | 4.16 | --- | --- | --- | 18/08/2006 | 02/08/2010 | 4885 | ΒΙΟΤΕΡ (ΚΟ) | 0.188 | --- | ~ | 0.188 | 08/12/2014 | --- | --- | --- | --- | --- | --- | --- | --- | 2013 | --- | --- | --- | --- | --- | --- | --- | --- | --- | --- | --- | 3,304.99 | 0.104 | 0.216 | 2357 | | | | | |
| 6,000,000 | 0.600 | --- | --- | --- | 13/06/2008 | 08/04/2004 | 4886 | ΓΙΟΥΡΟΜΠΡΟΚΕΡΣ (ΚΟ) | 0.020 | -16.67 | € | 0.024 | 08/12/2014 | 0.020 | 0.020 | 0.020 | 0.020 | --- | --- | --- | --- | 2013 | --- | --- | --- | --- | --- | --- | --- | --- | --- | --- | --- | 879 | 2 | 17.58 | 120.00 | 0.020 | 0.052 | 8534 | | |
| 15,878,748 | 0.480 | --- | --- | --- | 10/07/2006 | 22/03/2004 | 4960 | ΔΟΜΙΚΗ ΚΡΗΤΗΣ (ΚΟ) | 0.330 | --- | ~ | 0.330 | 08/12/2014 | --- | --- | --- | --- | --- | --- | --- | --- | 2013 | --- | --- | --- | --- | --- | --- | --- | --- | --- | --- | --- | --- | 5,239.99 | 0.250 | 0.485 | 2357 | | | | |
| 3,961,300 | 1.28 | --- | --- | --- | 29/06/2004 | 03/08/2000 | 5080 | ΔΟΥΡΟΣ (ΚΟ) | 0.585 | --- | ~ | 0.585 | 08/12/2014 | --- | --- | --- | --- | --- | --- | --- | --- | 2013 | --- | --- | --- | --- | --- | --- | --- | --- | --- | --- | --- | --- | 2,317.36 | 0.185 | 0.759 | 3763 | | | | |
| 7,085,888 | 1.59 | --- | --- | --- | 02/07/1996 | 06/09/2010 | 4690 | ΕΛΒΙΕΜΕΚ (ΚΟ) | 3.97 | --- | ~ | 3.97 | 08/12/2014 | --- | --- | --- | --- | --- | --- | --- | --- | 2013 | --- | --- | --- | --- | --- | --- | --- | --- | --- | --- | --- | --- | 28,130.98 | 1.54 | 3.97 | 8633 | | | | |
| 30,390,000 | 0.310 | --- | --- | --- | 18/08/2008 | 29/12/2006 | 4447 | ΕΛΛΗΝΙΚΕΣ ΙΧΘΥΟΚΑΛ/ΡΓΕΙΕΣ (ΚΟ) | 0.092 | --- | ~ | 0.092 | 08/12/2014 | --- | --- | --- | --- | --- | --- | --- | --- | 2013 | --- | --- | --- | --- | --- | --- | --- | --- | --- | --- | --- | --- | --- | 2,795.88 | 0.045 | 0.119 | 3573 | | | |
| 7,125,216 | 0.650 | --- | --- | --- | 01/07/2005 | 14/12/1999 | 4955 | ΚΡΕΚΑ (ΚΟ) | 0.150 | -6.25 | € | 0.160 | 08/12/2014 | 0.170 | 0.130 | 0.170 | 0.150 | --- | --- | --- | --- | 2013 | --- | --- | --- | --- | --- | --- | --- | --- | --- | --- | --- | --- | 6,300 | 8 | 945.00 | 1,068.78 | 0.118 | 0.278 | 3573 | |
| 25,179,640 | 0.600 | --- | --- | --- | 08/08/1994 | 19/09/2000 | 5057 | ΜΠΟΥΤΑΡΗΣ Ι. & ΥΙΟΣ (ΚΑ) | 0.033 | -10.81 | € | 0.037 | 08/12/2014 | 0.034 | 0.030 | 0.034 | 0.030 | --- | --- | --- | --- | 2013 | --- | --- | --- | --- | --- | --- | --- | --- | --- | --- | --- | --- | --- | 53,998 | 9 | 1,803.93 | 840.17 | 0.030 | 0.086 | 3535 |
| 1,540,000 | 0.600 | --- | --- | --- | 08/08/1994 | 19/09/2000 | 5058 | ΜΠΟΥΤΑΡΗΣ Ι. & ΥΙΟΣ (ΠΑ) | 0.006 | --- | ~ | 0.006 | 08/12/2014 | --- | --- | --- | --- | --- | --- | --- | --- | 2013 | --- | --- | --- | --- | --- | --- | --- | --- | --- | --- | --- | --- | --- | --- | 840.17 | 0.005 | 0.012 | 3535 | | |
| 255,459,600 | 0.300 | --- | --- | --- | 26/06/2000 | 03/12/2010 | 4833 | ΝΕΛ (ΚΟ) | 0.027 | -18.18 | € | 0.033 | 08/12/2014 | 0.027 | 0.027 | 0.027 | 0.027 | --- | --- | --- | --- | 2013 | --- | --- | --- | --- | --- | --- | --- | --- | --- | --- | --- | --- | --- | 336 | 5 | 9.07 | 6,897.41 | 0.016 | 0.090 | 5759 |
| 20,231,328 | 0.600 | --- | --- | --- | 15/07/2008 | 25/06/2004 | 4879 | ΝΙΚΑΣ (ΚΟ) | 0.150 | --- | ~ | 0.150 | 08/12/2014 | --- | --- | --- | --- | --- | --- | --- | --- | 2013 | --- | --- | --- | --- | --- | --- | --- | --- | --- | --- | --- | --- | --- | --- | --- | 3,034.70 | 0.150 | 0.200 | 3577 | |
| 18,750,000 | 0.300 | --- | --- | --- | 02/07/2001 | 31/12/2012 | 4985 | ΠΗΓΑΣΟΣ ΕΚΔΟΤΙΚΗ Α.Ε. (ΚΟ) | 0.048 | --- | ~ | 0.048 | 08/12/2014 | --- | --- | --- | --- | --- | --- | --- | --- | 2013 | --- | --- | --- | --- | --- | --- | --- | --- | --- | --- | --- | --- | --- | --- | --- | 900.00 | 0.015 | 0.300 | 5557 | |

| Πληθός Χρεογράφων | Ονομ. Αξία | Μερίσματα [1] | | | Ημερ. Τελευτ. Αποκοπής Μέρημα [2] | Αποκοπή Δικαίωμα | Σημ. Χρεόγραφα | Τιμή κλεισίματος | % μεταβ. | Προηγ. Κλεισίμο- ημ/τία | Άνοιγμα | Κατωτ Τιμή | Ανωτ Τιμή | Τελ. Τιμή | Σταθμ Τιμή | Τελευταία ζήτηση [7] | Τελευταία προσφορά [7] | Ρ/Ε μετά φ. | Χρήση | Όγκος | Πράξεις | Αξία Συναλλαγών | Χ.Α. Εταιρείας (χιλ. €) [3,5] | Χαμηλό έτους | Υψηλό έτους | Κλάδος [4] | | |
|-------------------|------------|---------------|------|------|-----------------------------------|------------------|----------------|----------------------------------|----------|-------------------------|---------|------------|------------|-----------|------------|----------------------|------------------------|-------------|-------|-------|---------|-----------------|-------------------------------|--------------|-------------|------------|-------|------|
| | | 2011 | 2012 | 2013 | | | | | | | | | | | | | | | | | | | | | | | | |
| 24,319,250 | 0.300 | --- | --- | --- | 09/07/2002 | 04/07/2007 | 5054 | ΠΡΟΟΔΕΥΤΙΚΗ (ΚΟ) | 0.065 | -17.72 | € | 0.079 | 08/12/2014 | 0.067 | 0.064 | 0.067 | 0.064 | --- | --- | --- | 2013 | 6,110 | 5 | 394.04 | 1,580.75 | 0.057 | 0.188 | 2357 |
| 36,235,184 | 1.00 | --- | --- | --- | 01/07/2008 | 30/07/2012 | 4961 | ΣΕΛΟΝΤΑ (ΚΟ) | 0.074 | -10.84 | € | 0.083 | 08/12/2014 | 0.075 | 0.071 | 0.075 | 0.075 | --- | --- | --- | 2013 | 10,480 | 8 | 776.52 | 2,681.40 | 0.066 | 0.152 | 3573 |
| 10,000,000 | 1.35 | --- | --- | --- | 24/06/2008 | 10/05/2005 | 4887 | ΣΙΔΑΜΑ (ΚΟ) | 0.316 | -19.80 | € | 0.394 | 08/12/2014 | 0.316 | 0.316 | 0.316 | 0.316 | --- | --- | --- | 2013 | 1 | 1 | 0.32 | 3,160.00 | 0.200 | 0.520 | 1757 |
| 7,914,480 | 2.50 | --- | --- | --- | 23/06/2008 | 29/06/2011 | 4888 | ΣΦΑΚΙΑΝΑΚΗΣ (ΚΟ) | 1.44 | --- | γ | 1.44 | 08/12/2014 | --- | --- | --- | --- | --- | --- | --- | 2013 | --- | --- | --- | 11,396.85 | 0.488 | 1.44 | 5379 |
| 1,270,000 | 0.300 | --- | --- | --- | 06/07/2007 | 06/02/2013 | 5007 | ΤΖΙΡΑΚΙΑΝ ΠΡΟΦΙΛ (ΚΑ) | 0.481 | --- | γ | 0.481 | 08/12/2014 | --- | --- | --- | --- | --- | --- | --- | 2013 | --- | --- | --- | 610.87 | 0.481 | 2.63 | 1757 |
| 100,793,000 | 0.300 | --- | --- | --- | 16/07/2009 | 05/08/2013 | 5008 | ΤΗΛΕΥΠΟΣ (ΚΟ) | 0.181 | --- | γ | 0.181 | 08/12/2014 | --- | --- | --- | --- | --- | --- | --- | 2013 | --- | --- | --- | 18,243.53 | 0.111 | 0.345 | 5553 |
| 215,246,452 | 0.300 | --- | --- | --- | 25/06/2001 | 24/09/2001 | 4446 | ALTEC (ΚΟ) | 0.022 | -18.52 | € | 0.027 | 08/12/2014 | 0.022 | 0.022 | 0.022 | 0.022 | --- | --- | --- | 2013 | 3,296 | 3 | 72.51 | 4,735.42 | 0.017 | 0.040 | 9533 |
| 20,255,805 | 0.300 | --- | --- | --- | 22/08/2006 | 02/08/2010 | 4881 | ΑΧΟΝ ΣΥΜΜΕΤΟΧΩΝ (ΚΟ) | 0.030 | 20.00 | # | 0.025 | 08/12/2014 | 0.030 | 0.030 | 0.030 | 0.030 | --- | --- | --- | 2013 | 20,000 | 2 | 600.00 | 607.67 | 0.025 | 0.139 | 4533 |
| 1,130,180 | 0.440 | --- | --- | --- | 20/06/2003 | 02/07/2014 | --- | COMPUCON (ΚΟ) | 0.016 | --- | γ | 0.016 | 08/12/2014 | --- | --- | --- | --- | --- | --- | --- | 2013 | --- | --- | --- | 18.08 | 0.014 | 0.814 | 9537 |
| 14,173,104 | 0.300 | --- | --- | --- | 11/08/2010 | 28/11/2013 | 5055 | ΔΙΟΝΙΣ (ΚΟ) | 0.072 | -19.10 | € | 0.089 | 08/12/2014 | 0.072 | 0.072 | 0.072 | 0.072 | --- | --- | --- | 2013 | 306 | 1 | 22.03 | 1,020.46 | 0.041 | 0.307 | 2797 |
| 21,820,410 | 0.800 | --- | --- | --- | 22/05/2008 | 02/08/2011 | 4882 | EUROMEDICA (ΚΟ) | 0.403 | --- | γ | 0.403 | 08/12/2014 | --- | --- | --- | --- | --- | --- | --- | 2013 | --- | --- | --- | 8,793.63 | 0.240 | 0.403 | 4533 |
| 110,097,185 | 0.300 | --- | --- | --- | 04/12/2013 | 5033 | FORTHNET (ΚΟ) | 0.865 | -4.00 | € | 0.901 | 08/12/2014 | 0.870 | 0.840 | 0.870 | 0.866 | --- | --- | --- | 2013 | 28,544 | 18 | 24,678.25 | 95,234.07 | 0.840 | 1.98 | 9535 | |
| 51,081,030 | 1.00 | --- | --- | --- | 20/08/2007 | 03/09/2007 | 4912 | ΛΑΝΙΡΦΑΡΜ (ΚΟ) | 0.125 | --- | γ | 0.125 | 08/12/2014 | 0.125 | 0.125 | 0.125 | 0.125 | --- | --- | --- | 2013 | 5,348 | 4 | 668.50 | 6,385.13 | 0.098 | 0.164 | 4577 |
| 4,178,856 | 1.58 | --- | --- | --- | 21/07/2011 | 28/07/2004 | 4983 | MEDICON ΕΛΛΑΣ (ΚΟ) | 0.368 | --- | γ | 0.368 | 08/12/2014 | --- | --- | --- | --- | --- | --- | 15.17 | 2013 | --- | --- | --- | 1,537.82 | 0.251 | 0.952 | 4535 |
| 14,967,940 | 0.500 | --- | --- | --- | 21/05/2008 | 04/01/2008 | 4956 | PASAL A.E. (ΚΟ) | 0.107 | -5.31 | € | 0.113 | 08/12/2014 | 0.091 | 0.091 | 0.115 | 0.107 | --- | --- | --- | 2013 | 4,010 | 6 | 428.91 | 1,601.57 | 0.078 | 0.239 | 8633 |
| 65,326,268 | 0.530 | --- | --- | --- | 04/07/2007 | 19/07/2006 | 4750 | SATO AE (ΚΟ) | 0.124 | --- | γ | 0.124 | 08/12/2014 | --- | --- | --- | --- | --- | --- | --- | 2013 | --- | --- | --- | 8,100.46 | 0.068 | 0.250 | 3726 |
| 29,060,950 | 0.340 | --- | --- | --- | 20/08/2007 | 24/10/2001 | 4884 | SPIDER - ΠΙΕΤΣΙΟΣ Ν. & ΥΙΟΙ (ΚΟ) | 0.009 | --- | γ | 0.009 | 08/12/2014 | --- | --- | --- | --- | --- | --- | --- | 2013 | --- | --- | --- | 261.55 | 0.009 | 0.070 | 2757 |
| 179,707,771 | 0.300 | --- | --- | --- | 27/06/2002 | 01/11/2011 | 4847 | HELLAS ONLINE (ΚΟ) | 0.539 | -2.00 | € | 0.550 | 08/12/2014 | 0.532 | 0.532 | 0.540 | 0.539 | --- | --- | 70.46 | 2013 | 29,820 | 17 | 16,068.79 | 96,862.49 | 0.400 | 0.670 | 9537 |
| 13,191,620 | 0.620 | --- | --- | --- | 04/08/2010 | 09/09/2002 | 4977 | YALCO - ΚΩΝΣΤΑΝΤΙΝΟΥ (ΚΑ) | 0.120 | 10.09 | # | 0.109 | 08/12/2014 | 0.120 | 0.120 | 0.120 | 0.120 | --- | --- | --- | 2013 | 3 | 1 | 0.36 | 1,582.99 | 0.052 | 0.241 | 3722 |

Προς Διαγραφή

| | | | | | | | | | | | | | | | | | | | | | | | | | | | | |
|------------|-------|-----|-----|-----|------------|------------|------|------------------------|-------|-----|---|-------|------------|-----|-----|-----|-----|-----|-----|------|------|-----|-----|----------|----------|-------|-------|------|
| 9,567,289 | 0.300 | --- | --- | --- | 01/07/2004 | 19/11/2007 | 5062 | ΜΑΡΑΚ ΗΛΕΚΤΡΟΝΙΚΗ (ΚΟ) | 0.298 | --- | γ | 0.298 | 08/12/2014 | --- | --- | --- | --- | --- | --- | 2013 | --- | --- | --- | 2,851.05 | 0.280 | 0.356 | 9578 | |
| 766,000 | 1.50 | --- | --- | --- | 01/07/2004 | 11/12/2012 | 4937 | ΤΡΙΑ ΑΛΦΑ (ΚΟ) | 2.29 | --- | γ | 2.29 | 08/12/2014 | --- | --- | --- | --- | --- | --- | --- | 2013 | --- | --- | --- | 2,084.89 | 1.72 | 3.33 | 3763 |
| 245,000 | 1.50 | --- | --- | --- | 19/07/2010 | 11/12/2012 | 4938 | ΤΡΙΑ ΑΛΦΑ (ΠΟ) | 1.35 | --- | γ | 1.35 | 08/12/2014 | --- | --- | --- | --- | --- | --- | --- | 2013 | --- | --- | --- | 2,084.89 | 0.969 | 2.57 | 3763 |
| 40,946,303 | 0.360 | --- | --- | --- | 18/07/2005 | 27/11/2007 | 5053 | PC SYSTEMS (ΚΟ) | 0.041 | --- | γ | 0.041 | 08/12/2014 | --- | --- | --- | --- | --- | --- | --- | 2013 | --- | --- | --- | 1,678.80 | 0.039 | 0.169 | 9533 |

Κατάσταση σε Αναστολή

| | | | | | | | | | | | | | | | | | | | | | | | | | | | | |
|---------------|-------|-----|-----|-----|------------|------------|------|---------------------------|-------|-----|---|-------|------------|-----|-----|-----|-----|-----|-----|-----|------|-----|-----|-----|------------|-------|-------|------|
| 1,750,955,549 | 0.600 | --- | --- | --- | 19/05/2008 | 08/12/2011 | 4911 | ΑΓΡΟΤΙΚΗ ΤΡΑΠΕΖΑ (ΚΟ) | 0.155 | --- | γ | 0.155 | 08/12/2014 | --- | --- | --- | --- | --- | --- | --- | 2013 | --- | --- | --- | 271,398.11 | 0.155 | 0.155 | 8355 |
| 5,000,000 | 0.400 | --- | --- | --- | 03/06/2009 | 01/09/2014 | 5079 | ΑΛΚΟ ΕΛΛΑΣ (ΚΟ) | 0.307 | --- | γ | 0.307 | 08/12/2014 | --- | --- | --- | --- | --- | --- | --- | 2013 | --- | --- | --- | 1,535.00 | 0.303 | 2.09 | 1753 |
| 20,121,710 | 1.21 | --- | --- | --- | 27/07/1992 | 12/03/2003 | 5002 | ΒΑΛΚΑΝ ΑΚΙΝΗΤΑ (ΚΟ) | 0.190 | --- | γ | 0.190 | 08/12/2014 | --- | --- | --- | --- | --- | --- | --- | 2013 | --- | --- | --- | 3,823.12 | 0.190 | 0.190 | 8633 |
| 33,930,000 | 0.300 | --- | --- | --- | 03/07/2006 | 30/05/2001 | 4865 | ΒΘΒΟΣ ΜΠΑΜΠΗΣ (ΚΟ) | 0.304 | --- | γ | 0.304 | 08/12/2014 | --- | --- | --- | --- | --- | --- | --- | 2013 | --- | --- | --- | 10,314.72 | 0.304 | 0.304 | 8633 |
| 51,334,286 | 0.320 | --- | --- | --- | 03/07/2000 | 18/12/2007 | 4548 | ΣΑΟΣ (ΚΟ) | 0.780 | --- | γ | 0.780 | 08/12/2014 | --- | --- | --- | --- | --- | --- | --- | 2013 | --- | --- | --- | 40,040.74 | 0.780 | 0.780 | 2773 |
| 30,159,583 | 0.470 | --- | --- | --- | 26/06/2008 | 29/12/2010 | 5047 | ΔΙΑΣ ΙΧΘΥΕΙΣ (ΚΟ) | 0.050 | --- | γ | 0.050 | 08/12/2014 | --- | --- | --- | --- | --- | --- | --- | 2013 | --- | --- | --- | 1,507.98 | 0.040 | 0.092 | 3573 |
| 7,847,611 | 1.20 | --- | --- | --- | 01/08/2007 | 28/09/2011 | 4939 | ΕΔΡΑΣΗ - ΨΑΛΛΙΔΑΣ Χ. (ΚΟ) | 0.150 | --- | γ | 0.150 | 08/12/2014 | --- | --- | --- | --- | --- | --- | --- | 2013 | --- | --- | --- | 1,177.14 | 0.150 | 0.150 | 2357 |
| 13,692,227 | 1.47 | --- | --- | --- | 07/07/2006 | 08/10/1999 | 5049 | ΕΛΛΗΝΙΚΗ ΥΦΑΝΤΟΥΡΓΙΑ (ΚΟ) | 0.117 | --- | γ | 0.117 | 08/12/2014 | --- | --- | --- | --- | --- | --- | --- | 2013 | --- | --- | --- | 1,601.99 | 0.089 | 0.153 | 3763 |
| 24,605,397 | 0.400 | --- | --- | --- | 29/06/1995 | 27/05/2002 | 4651 | ΕΜΠΟΡΙΚΟΣ ΔΕΣΜΟΣ (ΚΟ) | 0.080 | --- | γ | 0.080 | 08/12/2014 | --- | --- | --- | --- | --- | --- | --- | 2013 | --- | --- | --- | 2,134.04 | 0.080 | 0.080 | 3722 |
| 1,182,903 | 0.400 | --- | --- | --- | 01/07/1996 | 27/05/2002 | 4652 | ΕΜΠΟΡΙΚΟΣ ΔΕΣΜΟΣ (ΠΟ) | 0.140 | --- | γ | 0.140 | 08/12/2014 | --- | --- | --- | --- | --- | --- | --- | 2013 | --- | --- | --- | 2,134.04 | 0.140 | 0.140 | 3722 |
| 105,423,498 | 0.510 | --- | --- | --- | 01/07/2004 | 28/12/2005 | 4920 | ΑΒΕΝΙΡ Α.Ε. (ΚΟ) | 0.046 | --- | γ | 0.046 | 08/12/2014 | --- | --- | --- | --- | --- | --- | --- | 2013 | --- | --- | --- | 4,849.48 | 0.046 | 0.046 | 5752 |

| Πληθος Χρεογράφων | Ονομ. Αξία | Μερίσματα [1] | | | Ημερ.Τελευτ. Μέρισμα [2] | Αποκοπή Δικαίωμα | Σημ. Χρεόγραφο | Τιμή κλεισίματος | % μεταβ. | Προηγ. Κλεισιμο- ημ/νια | Άνοιγμα | Κατωτ Τιμή | Ανωτ Τιμή | Τελ Τιμή | Σταθμ Τιμή | Τελευταία ζήτηση [7] | Τελευταία προσφορά [7] | Ρ/Ε μετά φ. | Χρήση | Όγκος | Πράξεις | Αξία Συναλλαγών | Χ.Α. Εταιρείας (χιλ. €) [3,5] | Χαμηλό έτους | Υψηλό έτους | Κλάδος [4] |
|----------------------|---------------|---------------|------|-------|-----------------------------|---------------------|-------------------|--------------------------------|----------|-------------------------------|---------|---------------|--------------|-------------|---------------|----------------------------|------------------------------|----------------|-------|-------|---------|--------------------|----------------------------------|-----------------|----------------|---------------|
| | | 2011 | 2012 | 2013 | | | | | | | | | | | | | | | | | | | | | | |
| 5,750,000 | 0.300 | --- | --- | --- | 12/12/2008 | 12/12/2011 | 4929 | ΗΛΕΚΤΡΟΝΙΚΗ ΑΘΗΝΩΝ (ΚΟ) | 0.480 | --- | 0.480 | 08/12/2014 | --- | --- | --- | --- | --- | --- | --- | --- | --- | --- | 2,760.00 | 0.480 | 0.480 | 5375 |
| 21,920,570 | 0.300 | --- | --- | --- | 03/07/2007 | 13/12/1999 | 4702 | ΚΑΡΔΑΣΙΛΑΡΗΣ (ΚΟ) | 0.140 | --- | 0.140 | 08/12/2014 | --- | --- | --- | --- | --- | --- | --- | --- | --- | --- | 3,068.88 | 0.140 | 0.140 | 3577 |
| 24,619,524 | 0.500 | --- | --- | --- | 10/10/1986 | 30/12/2002 | 4914 | ΚΕΡΑΜΕΙΑ-ΑΛΛΑΤΙΝΗ (ΚΟ) | 0.088 | --- | 0.088 | 08/12/2014 | --- | --- | --- | --- | --- | --- | --- | --- | --- | --- | 2,166.52 | 0.088 | 0.088 | 8633 |
| 20,663,047 | 1.20 | --- | --- | --- | 21/08/2000 | 05/03/2003 | 4764 | ΚΛΩΝΑΤΕΞ (ΚΟ) | 0.040 | --- | 0.040 | 08/12/2014 | --- | --- | --- | --- | --- | --- | --- | --- | --- | --- | 1,453.75 | 0.040 | 0.040 | 3763 |
| 7,840,373 | 1.20 | --- | --- | --- | 18/07/2002 | 05/03/2003 | 4765 | ΚΛΩΝΑΤΕΞ (ΠΟ) | 0.080 | --- | 0.080 | 08/12/2014 | --- | --- | --- | --- | --- | --- | --- | --- | --- | --- | 1,453.75 | 0.080 | 0.080 | 3763 |
| 89,616,200 | 0.300 | --- | --- | --- | 21/08/2000 | 28/06/2007 | 4616 | ΕΝΩΜΕΝΗ ΚΛΩΣΤΟΨΦΑΝΤΟΥΡΓΙΑ (ΚΟ) | 0.050 | --- | 0.050 | 08/12/2014 | --- | --- | --- | --- | --- | --- | --- | --- | --- | --- | 4,480.81 | 0.050 | 0.050 | 3763 |
| 9,550,386 | 0.500 | --- | --- | --- | 01/07/1997 | 12/06/2008 | 4626 | ΠΡΑΣΙΤΕΛΙΟ (ΚΟ) | 0.390 | --- | 0.390 | 08/12/2014 | --- | --- | --- | --- | --- | --- | --- | --- | --- | --- | 4,430.09 | 0.390 | 0.390 | 4533 |
| 1,306,368 | 0.500 | --- | --- | --- | 01/07/1997 | 12/06/2008 | 4627 | ΠΡΑΣΙΤΕΛΙΟ (ΠΟ) | 0.540 | --- | 0.540 | 08/12/2014 | --- | --- | --- | --- | --- | --- | --- | --- | --- | --- | 4,430.09 | 0.540 | 0.540 | 4533 |
| 17,544,600 | 0.600 | --- | --- | --- | 03/07/2000 | 01/08/2000 | 4868 | ΚΟΥΜΠΑΣ ΣΥΜΜΕΤΟΧΩΝ (ΚΟ) | 0.132 | --- | 0.132 | 08/12/2014 | --- | --- | --- | --- | --- | --- | --- | --- | --- | --- | 2,315.89 | 0.132 | 0.132 | 8775 |
| 1,795,140,547 | 1.00 | --- | --- | --- | 31/05/2011 | 19/04/2012 | 4951 | ΚΥΠΡΟΥ ΤΡΑΠΕΖΑ (ΚΟ) | 0.207 | --- | 0.207 | 08/12/2014 | --- | --- | --- | --- | --- | --- | --- | --- | --- | --- | 371,594.09 | 0.207 | 0.207 | 8355 |
| 322,925,288 | 0.300 | --- | --- | --- | 23/05/2007 | 10/04/2000 | 5076 | ΜΑΪΛΛΗΣ Μ.Ι. (ΚΟ) | 0.115 | --- | 0.115 | 08/12/2014 | --- | --- | --- | --- | --- | --- | --- | --- | --- | --- | 37,136.41 | 0.067 | 0.144 | 2723 |
| 15,015,000 | 1.60 | --- | --- | --- | 01/07/2002 | 02/02/2000 | 4603 | ΜΑΞΙΜ ΠΕΡΤΣΙΝΙΔΗΣ (ΚΑ) | 0.100 | --- | 0.100 | 08/12/2014 | --- | --- | --- | --- | --- | --- | --- | --- | --- | --- | 1,501.50 | 0.100 | 0.100 | 3763 |
| 66,937,526 | 0.700 | --- | --- | --- | 13/08/2010 | 21/05/2003 | 5003 | ΜΗΧΑΝΙΚΗ (ΚΟ) | 0.100 | --- | 0.100 | 08/12/2014 | --- | --- | --- | --- | --- | --- | --- | --- | --- | --- | 9,186.78 | 0.100 | 0.100 | 2357 |
| 25,968,987 | 0.700 | --- | --- | --- | 13/08/2010 | 21/05/2003 | 5004 | ΜΗΧΑΝΙΚΗ (ΠΟ) | 0.096 | --- | 0.096 | 08/12/2014 | --- | --- | --- | --- | --- | --- | --- | --- | --- | --- | 9,186.78 | 0.096 | 0.096 | 2357 |
| 23,463,874 | 0.800 | --- | --- | --- | 23/05/2003 | 21/12/1999 | 4918 | ΝΕΩΡΙΟΝ (ΚΟ) | 0.125 | --- | 0.125 | 08/12/2014 | --- | --- | --- | --- | --- | --- | --- | --- | --- | --- | 2,932.98 | 0.125 | 0.125 | 2753 |
| 20,210,127 | 1.53 | --- | --- | --- | 27/06/1997 | 20/03/2000 | 5061 | ΠΑΡΝΑΣΣΟΣ (ΚΟ) | 0.070 | --- | 0.070 | 08/12/2014 | --- | --- | --- | --- | --- | --- | --- | --- | --- | --- | 1,414.71 | 0.065 | 0.172 | 8775 |
| 25,583,146 | 0.300 | --- | --- | --- | 25/06/2001 | 03/12/2008 | 4723 | ΠΕΤΣΕΤΑΚΙΣ Α. (ΚΟ) | 0.260 | --- | 0.260 | 08/12/2014 | --- | --- | --- | --- | --- | --- | --- | --- | --- | --- | 6,651.62 | 0.260 | 0.260 | 1357 |
| 510,840 | 1.00 | --- | --- | --- | 15/07/2008 | 21/11/2013 | 5036 | ΤΡΟΠΑΙΑ ΣΥΜΜΕΤΟΧΙΚΗ (ΚΟ) | 2.00 | --- | 2.00 | 08/12/2014 | --- | --- | --- | --- | --- | --- | --- | --- | --- | --- | 1,021.68 | 0.020 | 2.00 | 3722 |
| 60,221,300 | 0.400 | --- | --- | --- | 01/07/2002 | 01/11/2010 | 5022 | ΣΕΛΜΑΝ (ΚΟ) | 0.080 | --- | 0.080 | 08/12/2014 | --- | --- | --- | --- | --- | --- | --- | --- | --- | --- | 4,817.70 | 0.080 | 0.080 | 2353 |
| 284,465,964 | 3.70 | --- | --- | --- | 20/06/2008 | 15/06/2009 | 4913 | ΤΑΧΥΔΡΟΜΙΚΟ ΤΑΜΙΕΥΤΗΡΙΟ (ΚΟ) | 0.168 | --- | 0.168 | 08/12/2014 | --- | --- | --- | --- | --- | --- | --- | --- | --- | --- | 47,790.28 | 0.168 | 0.168 | 8355 |
| 54,547,634 | 0.500 | --- | --- | --- | 25/04/2005 | 21/01/2009 | 4860 | ΤΕΓΟΠΟΥΛΟΣ Χ.Κ. (ΚΟ) | 0.038 | --- | 0.038 | 08/12/2014 | --- | --- | --- | --- | --- | --- | --- | --- | --- | --- | 2,072.81 | 0.038 | 0.038 | 5557 |
| 13,920,000 | 0.320 | --- | --- | --- | 19/11/2001 | 01/08/2000 | 4726 | ΤΕΞΑΠΡΕΤ (ΚΟ) | 0.080 | --- | 0.080 | 08/12/2014 | --- | --- | --- | --- | --- | --- | --- | --- | --- | --- | 1,113.60 | 0.080 | 0.080 | 3763 |
| 6,523,780 | 0.530 | --- | --- | --- | 01/07/2002 | 06/03/2001 | 4971 | ΤΕΧΝΙΚΕΣ ΕΚΔΟΣΕΙΣ (ΚΟ) | 0.006 | --- | 0.006 | 08/12/2014 | --- | --- | --- | --- | --- | --- | --- | --- | --- | --- | 39.14 | 0.006 | 0.006 | 5557 |
| 7,326,648 | 1.00 | --- | --- | --- | 26/07/2006 | 24/07/2001 | 4921 | ΦΙΝΤΕΠΟΡΤ (ΚΟ) | 0.328 | --- | 0.328 | 08/12/2014 | --- | --- | --- | --- | --- | --- | --- | --- | --- | --- | 2,403.14 | 0.328 | 0.328 | 3763 |
| 26,408,040 | 0.300 | --- | --- | --- | 01/07/1997 | 26/05/1999 | 4464 | ΧΑΛΥΒΔΟΦΥΛΛΩΝ (ΚΟ) | 0.120 | --- | 0.120 | 08/12/2014 | --- | --- | --- | --- | --- | --- | --- | --- | --- | --- | 3,168.96 | 0.120 | 0.120 | 1757 |
| 71,683,906 | 0.400 | --- | --- | --- | 15/06/2005 | 05/02/2008 | 4953 | ΧΑΤΖΗΩΑΝΝΟΥ (ΚΟ) | 0.026 | --- | 0.026 | 08/12/2014 | --- | --- | --- | --- | --- | --- | --- | --- | --- | --- | 1,863.78 | 0.026 | 0.026 | 3763 |
| 21,382,067 | 0.300 | --- | --- | --- | 02/10/2006 | 15/02/2006 | 4628 | ΑΤΕΡΜΩΝ (ΚΟ) | 0.120 | --- | 0.120 | 08/12/2014 | --- | --- | --- | --- | --- | --- | --- | --- | --- | --- | 2,565.85 | 0.120 | 0.120 | 5555 |
| 5,025,000 | 0.300 | --- | --- | --- | 05/07/2005 | 14/03/2002 | 5023 | ALSINCO (ΚΟ) | 0.043 | --- | 0.043 | 08/12/2014 | --- | --- | --- | --- | --- | --- | --- | --- | --- | --- | 216.08 | 0.043 | 0.043 | 3763 |
| 26,664,840 | 0.470 | --- | --- | 0.007 | 26/06/2014 | 12/07/1999 | 5074 | CYCLON ΕΛΛΑΣ (ΚΟ) | 0.700 | --- | 0.700 | 08/12/2014 | --- | --- | --- | --- | --- | --- | --- | --- | --- | --- | 18,665.39 | 0.450 | 0.720 | 1357 |
| 13,555,100 | 1.00 | --- | --- | --- | 08/07/2005 | | 4576 | MICROLAND COMPUTERS (ΚΟ) | 0.640 | --- | 0.640 | 08/12/2014 | --- | --- | --- | --- | --- | --- | --- | --- | --- | --- | 8,675.26 | 0.640 | 0.640 | 5379 |
| 42,501,273 | 0.300 | --- | --- | --- | 26/06/2007 | 10/08/2009 | 4993 | NUTRIART (ΚΟ) | 0.049 | --- | 0.049 | 08/12/2014 | --- | --- | --- | --- | --- | --- | --- | --- | --- | --- | 2,082.56 | 0.049 | 0.049 | 3577 |
| 62,683,822 | 0.300 | --- | --- | --- | 27/05/2008 | 09/01/2006 | 4830 | PROTON ΤΡΑΠΕΖΑ Α.Ε. (ΚΟ) | 0.180 | --- | 0.180 | 08/12/2014 | --- | --- | --- | --- | --- | --- | --- | --- | --- | --- | 11,283.09 | 0.180 | 0.180 | 8355 |
| 26,262,660 | 0.900 | --- | --- | --- | 01/07/2008 | 24/02/2011 | 4954 | SPRIDER STORES (ΚΟ) | 0.031 | --- | 0.031 | 08/12/2014 | --- | --- | --- | --- | --- | --- | --- | --- | --- | --- | 814.14 | 0.031 | 0.031 | 5371 |
| 144,688,060 | 0.600 | --- | --- | --- | 21/04/2008 | 10/03/2010 | 4982 | T BANK (ΚΟ) | 0.048 | --- | 0.048 | 08/12/2014 | --- | --- | --- | --- | --- | --- | --- | --- | --- | --- | 6,945.03 | 0.048 | 0.048 | 8355 |

Σημειώσεις Χρεογράφων

| Κωδικός | Κείμενο σημείωσης |
|---------|---|
| () | - Προσαρμοσμένα Μερίσματα λόγω διανομής Δωρεάν μετοχών. |
| * | - Τελευταία προσαρμοσμένη τιμή κλεισίματος. |
| [1] | - Καθαρά μερίσματα. |
| [2] | - Στη στήλη "Ημερ. Αποκοπής τελευταίου δικαιώματος" αναφέρεται η Ημερομηνία εισαγωγής για Νέες Εταιρείες. |
| [3] | - Η Χρηματιστηριακή αξία αναφέρεται στο σύνολο των μετοχών |
| [4] | - Η κωδικοποίηση των Κλάδων Οικονομικής Δραστηριότητας του Χ.Α. παρουσιάζονται στο Παράρτημα Α |
| [5] | - Η Χρηματιστηριακή Αξία αναφέρεται στο σύνολο των κατηγοριών μετοχών (εφόσον έχουν εισαχθεί περισσότερες της μιας κατηγορίες) και δεν αναφέρεται σε επιμέρους κατηγορίες μετοχών μιας εταιρείας. |
| [6] | - Ρ/Ε μεγαλύτερο του 100 |
| [7] | - Τελευταία εικόνα του Βιβλίου Εντολών πριν το τέλος της συνεδρίασης |
| 4446 | - Μεταφορά στην κατηγορία Επιτήρησης από 20/10/2008. |
| 4447 | - Μεταφορά στην κατηγορία Επιτήρησης από 21/10/2008. |
| 4464 | - Αναστολή διαπραγμάτευσης από 1/12/2008. |
| 4548 | - Αναστολή διαπραγμάτευσης από 1/4/2009. |
| 4576 | - Αναστολή διαπραγμάτευσης από 15/7/2009. |
| 4603 | - Αναστολή διαπραγμάτευσης από 1/12/2009. |
| 4616 | - Αναστολή διαπραγμάτευσης από 25/2/2010. |
| 4626 | - Αναστολή διαπραγμάτευσης από 1/4/2010. |
| 4627 | - Αναστολή διαπραγμάτευσης από 1/4/2010. |
| 4628 | - Αναστολή διαπραγμάτευσης από 1/4/2010. |
| 4629 | - Μεταφορά στην κατηγορία Επιτήρησης από 12/4/2010. |
| 4651 | - Αναστολή διαπραγμάτευσης από 1/6/2010. |
| 4652 | - Αναστολή διαπραγμάτευσης από 1/6/2010. |
| 4690 | - Μεταφορά στην κατηγορία Επιτήρησης από 4/4/2006. |
| 4702 | - Αναστολή διαπραγμάτευσης από 1/12/2010. |
| 4723 | - Αναστολή διαπραγμάτευσης από 31/1/2011. |
| 4726 | - Αναστολή διαπραγμάτευσης από 1/3/2011. |
| 4750 | - Μεταφορά στην "Κατηγορία Επιτήρησης" από 8/4/2011. |
| 4764 | - Αναστολή διαπραγμάτευσης από 20/5/2011. |
| 4765 | - Αναστολή διαπραγμάτευσης από 20/5/2011. |
| 4795 | - Το υπόλοιπο μικτό ποσό μερίσματος ανά μετοχή ανέρχεται σε 0,30 για τη χρήση 2010, από το οποίο παρακρατείται φόρος 21% επί του συνολικού μερίσματος χρήσεως 2010 ανά μετοχή, ήτοι 0,45. |
| 4814 | - Μεταφορά στην Κατηγορία Χαμηλής Διασποράς από 30/5/2011. |
| 4815 | - Μεταφορά στην Κατηγορία Χαμηλής Διασποράς από 30/5/2011. |
| 4816 | - Μεταφορά στην Κατηγορία Χαμηλής Διασποράς από 30/5/2011. |
| 4817 | - Μεταφορά στην Κατηγορία Χαμηλής Διασποράς από 30/5/2011. |
| 4820 | - Μεταφορά στην κατηγορία Χαμηλής Διασποράς από 18/4/2008. |
| 4822 | - Μεταφορά στην κατηγορία Χαμηλής Διασποράς από 30/5/2011. |
| 4823 | - Μεταφορά στην κατηγορία Χαμηλής Διασποράς από 4/4/2006. |
| 4827 | - Μεταφορά στην κατηγορία Χαμηλής Διασποράς από 5/5/2010. |
| 4830 | - Αναστολή διαπραγμάτευσης από 10/10/2011. |
| 4833 | - Μεταφορά στην κατηγορία Επιτήρησης από 6/5/2010. |
| 4844 | - Μεταφορά στην κατηγορία Επιτήρησης από 8/4/2011. |
| 4847 | - Μεταφορά στην Κατηγορία Επιτήρησης από 3/7/2009. |
| 4860 | - Αναστολή διαπραγμάτευσης από 30/3/2012. |
| 4865 | - Αναστολή διαπραγμάτευσης από 2/4/2012. |
| 4868 | - Αναστολή διαπραγμάτευσης από 2/4/2012. |
| 4879 | - Μεταφορά στην Κατηγορία Επιτήρησης από 10/4/2012. |
| 4881 | - Μεταφορά στην Κατηγορία Επιτήρησης από 10/4/2012. |
| 4882 | - Μεταφορά στην Κατηγορία Επιτήρησης από 10/4/2012. |
| 4884 | - Μεταφορά στην Κατηγορία Επιτήρησης από 10/4/2012. |
| 4885 | - Μεταφορά στην Κατηγορία Επιτήρησης από 10/4/2012. |
| 4886 | - Μεταφορά στην Κατηγορία Επιτήρησης από 10/4/2012. |

Σημειώσεις Χρεογράφων

| Κωδικός | Κείμενο σημείωσης |
|---------|--|
| 4887 | - Μεταφορά στην Κατηγορία Επιτήρησης από 10/4/2012. |
| 4888 | - Μεταφορά στην Κατηγορία Επιτήρησης από 10/4/2012. |
| 4911 | - Αναστολή διαπραγμάτευσης από 30/7/2012. |
| 4912 | - Μεταφορά στην κατηγορία Επιτήρησης από 31/7/2012. |
| 4913 | - Αναστολή διαπραγμάτευσης από 30/8/2012. |
| 4914 | - Αναστολή διαπραγμάτευσης από 31/8/2012. |
| 4918 | - Αναστολή διαπραγμάτευσης από 31/8/2012. |
| 4920 | - Αναστολή διαπραγμάτευσης από 31/8/2012. |
| 4921 | - Αναστολή διαπραγμάτευσης από 31/8/2012. |
| 4929 | - Αναστολή διαπραγμάτευσης από 1/10/2012. |
| 4937 | - Μεταφορά στην κατηγορία ΠΡΟΣ ΔΙΑΓΡΑΦΗ από 30/11/2012. |
| 4938 | - Μεταφορά στην κατηγορία ΠΡΟΣ ΔΙΑΓΡΑΦΗ από 30/11/2012. |
| 4939 | - Αναστολή διαπραγμάτευσης από 30/11/2012. |
| 4951 | - Αναστολή διαπραγμάτευσης από 19/3/2013. |
| 4953 | - Αναστολή διαπραγμάτευσης από 2/4/2013. |
| 4954 | - Αναστολή διαπραγμάτευσης από 2/4/2013. |
| 4955 | - Μεταφορά στην Επιτήρηση από 5/4/2013. |
| 4956 | - Μεταφορά στην Επιτήρηση από 5/4/2013. |
| 4957 | - Μεταφορά στην Επιτήρηση από 5/4/2013. |
| 4958 | - Μεταφορά στην Επιτήρηση από 5/4/2013. |
| 4959 | - Μεταφορά στην Επιτήρηση από 5/4/2013. |
| 4960 | - Μεταφορά στην Επιτήρηση από 5/4/2013. |
| 4961 | - Μεταφορά στην Επιτήρηση από 5/4/2013. |
| 4971 | - Αναστολή διαπραγμάτευσης από 3/6/2013. |
| 4977 | - Μεταφορά στην Κατηγορία "Επιτήρησης" από 11/6/2013. |
| 4978 | - Από 11/6/2013, μεταφορά στην Κατηγορία Επιτήρησης. |
| 4982 | - Αναστολή διαπραγμάτευσης από 1/12/2011. |
| 4983 | - Μεταφορά στην κατηγορία Επιτήρησης από 5/4/2013. |
| 4985 | - Μεταφορά στην "Κατηγορία Επιτήρησης" από 8/4/2011. |
| 4993 | - Αναστολή διαπραγμάτευσης από 21/6/2013 (15:18). |
| 4997 | - Μεταφορά στην Κατηγορία Επιτήρησης από 21/12/2009. - Δεν έχουν εισαχθεί οι 6.870.053 νέες (ΚΑ) μετοχές, οι οποίες προέκυψαν από την πρόσφατη ΑΜΚ με καταβολή μετρητών. |
| 5002 | - Αναστολή διαπραγμάτευσης από 30/08/2013. |
| 5003 | - Αναστολή διαπραγμάτευσης από 30/08/2013. |
| 5004 | - Αναστολή διαπραγμάτευσης από 30/08/2013. |
| 5007 | - Μεταφορά στην κατηγορία Επιτήρησης, από 11/10/2013. |
| 5008 | - Μεταφορά στην Κατηγορία Επιτήρησης από 8/4/2011. |
| 5022 | - Αναστολή διαπραγμάτευσης από 2/12/2013. |
| 5023 | - Αναστολή διαπραγμάτευσης από 2/12/2013. |
| 5031 | - Δεν έχουν εισαχθεί οι 612.300 νέες (ΚΟ) μετοχές, οι οποίες προέκυψαν από την πρόσφατη ΑΜΚ με καταβολή μετρητών. |
| 5033 | - Μεταφορά στην κατηγορία Επιτήρησης από τις 25/11/2011. Δεν έχουν εισαχθεί 97.144.575 νέες (ΚΟ) μετοχές, οι οποίες προέκυψαν από την πρόσφατη ΑΜΚ με καταβολή μετρητών. |
| 5036 | - Η μετοχή της εταιρίας βρίσκεται σε καθεστώς αναστολής διαπραγμάτευσης από 2/4/2012. Κατά τη διάρκεια της αναστολής, η εταιρία προέβη σε reverse split μετοχών, με βάση το οποίο αναπροσαρμόστηκε μετά την ολοκλήρωση της εταιρικής πράξης ο αριθμός των μετοχών της εταιρίας αλλά και αναλογικά η τελευταία τιμή κλεισίματος της μετοχής της 30/03/2012. |
| 5046 | - Μεταφορά στην κατηγορία Χαμηλής Διασποράς από 8/4/2011. |
| 5047 | - Αναστολή διαπραγμάτευσης από 27/3/2014. |
| 5049 | - Σε αναστολή διαπραγμάτευσης από 1/4/2014. |
| 5053 | - Μεταφορά στην κατηγορία ΠΡΟΣ ΔΙΑΓΡΑΦΗ από 10/4/2014. |
| 5054 | - Μεταφορά στην Κατηγορία Επιτήρησης από 10/04/2014. |
| 5055 | - Μεταφορά στην Κατηγορία Επιτήρησης από 10/4/2014. |
| 5056 | - Μεταφορά στην κατηγορία Επιτήρησης από 14/4/2014. |
| 5057 | - Μεταφορά στην κατηγορία Επιτήρησης από τις 29/12/2011. |
| 5058 | - Μεταφορά στην κατηγορία Επιτήρησης από τις 29/12/2011. |

Σημειώσεις Χρεογράφων

Κωδικός Κείμενο σημείωσης

| | | |
|------|---|---|
| 5059 | - | Μεταφορά στην κατηγορία Χαμηλής Διασποράς από 2/6/2014. |
| 5061 | - | Αναστολή διαπραγμάτευσης από 2/6/2014. |
| 5062 | - | Μεταφορά στην κατηγορία ΠΡΟΣ ΔΙΑΓΡΑΦΗ από 4/6/2014. |
| 5069 | - | Αναστολή διαπραγμάτευσης από 1/10/2014. |
| 5073 | - | Δεν έχουν εισαχθεί 90.000 νέες (ΚΟ) μετοχές, οι οποίες προέκυψαν από την πρόσφατη ΑΜΚ με καταβολή μετρητών. |
| 5074 | - | Αναστολή διαπραγμάτευσης από 31/10/2014. |
| 5075 | - | Μεταφορά στην Κατηγορία "Χαμηλής Διασποράς" από 31/10/2014. |
| 5076 | - | Αναστολή διαπραγμάτευσης από 18/11/2014. |
| 5079 | - | Αναστολή διαπραγμάτευσης από 1/12/2014. |
| 5080 | - | Μεταφορά στην κατηγορία Επιτήρησης από 6/9/2011. |

Στοιχεία Συναλλαγών Πακέτων

| Μετοχές | Όγκος πακέτου | Τιμή πακέτου | Αξία πακέτου | Ωρα έγκρισης | Σημείωση |
|--------------------------------|---------------|--------------|---------------|--------------|----------|
| ΕΛΛΗΝ. ΧΡΗΜΑΤΙΣΤΗΡΙΑ-Χ.Α. (ΚΟ) | 70,054 | 5.99 | 419,623.46 | 10:37:05 | 20 |
| ΠΕΤΡΟΠΟΥΛΟΣ ΠΕΤΡΟΣ (ΚΟ) | 120,000 | 2.98 | 357,600.00 | 11:03:19 | 20 |
| ΟΠΑΠ (ΚΟ) | 250,000 | 10.59 | 2,647,500.00 | 11:25:17 | 20 |
| JUMBO (ΚΟ) | 50,000 | 10.41 | 520,500.00 | 13:09:18 | 20 |
| ALPHA BANK (ΚΟ) | 500,000 | 0.520 | 259,750.00 | 13:13:17 | 20 |
| ΑΕΡΟΠΟΡΙΑ ΑΙΓΑΙΟΥ (ΚΟ) | 50,000 | 7.49 | 374,500.00 | 14:07:01 | 20 |
| JUMBO (ΚΟ) | 250,000 | 10.12 | 2,528,750.00 | 14:38:04 | 20 |
| JUMBO (ΚΟ) | 50,000 | 10.20 | 510,000.00 | 14:49:53 | 20 |
| ΤΡΑΠΕΖΑ EUROBANK ERGASIAS (ΚΟ) | 67,257,877 | 0.240 | 16,108,261.54 | 15:25:00 | 20 |
| ΑΕΡΟΠΟΡΙΑ ΑΙΓΑΙΟΥ (ΚΟ) | 45,000 | 7.49 | 337,050.00 | 15:31:26 | 20 |
| ΟΠΑΠ (ΚΟ) | 120,878 | 9.30 | 1,124,165.40 | 15:44:27 | 20 |
| ΤΡ. ΠΕΙΡΑΙΩΣ (ΤΠΔ) | 129 | 0.275 | 35.48 | 15:45:52 | 18 |
| ALPHA BANK (ΚΟ) | 1,500,000 | 0.506 | 758,250.00 | 15:47:48 | 20 |
| ΤΡΑΠΕΖΑ EUROBANK ERGASIAS (ΚΟ) | 9,043,754 | 0.241 | 2,175,022.84 | 15:53:27 | 20 |
| ΤΡΑΠΕΖΑ EUROBANK ERGASIAS (ΚΟ) | 4,573,063 | 0.241 | 1,099,821.65 | 16:18:13 | 20 |
| ΟΠΑΠ (ΚΟ) | 101 | 10.80 | 1,090.80 | 16:24:07 | 18 |
| ΔΕΗ (ΚΟ) | 6 | 6.50 | 39.00 | 16:35:04 | 18 |
| JUMBO (ΚΟ) | 500,000 | 10.13 | 5,065,000.00 | 16:53:43 | 20 |
| ALPHA BANK (ΚΟ) | 1,291,811 | 0.490 | 632,341.48 | 16:55:06 | 20 |

Σημειώσεις πακέτων

| | |
|---|------------------------------------|
| 2 - Πακέτο Διακανονισμού SPOT 1 ή SPOT 2 | 11 - Ενεργητικό Εταιρίας > 500 δις |
| 3 - Πακέτο με Short Selling | 12 - Προσφορά προς πώληση μέσω ΧΑ |
| 4 - Πακέτο με Buy to Close | 13 - Εκποιήσεις ΥΠΕΘΟ |
| 6 - Ταυτόχρονη Κατάρτιση | 14 - Πακέτο Αποκατάστασης |
| 7 - Σύμφωνο Επαναγοράς | 15 - Πακέτο Ειδικού Διαπραγματευτή |
| 8 - Επίτευξη Διασποράς (μη εισηγμένων) | 16 - Πακέτο Ανοικτής Πώλησης |
| 9 - Επίτευξη Διασποράς (εισηγμένων) | 18 - Πακέτο Διακανονισμού SPOT 1 |
| 10 - Με Πλειοψηφία του Ελλ. Δημοσίου (> 50 δις) | 20 - Πακέτο Μεθόδου 6-1 |

Στοιχεία Συναλλαγών Δικαιωμάτων

| Ημερ. αποκοπής | Έναρξη εξάσκησης | Λήξη εξάσκησης | Λήξη διαπρ/σης | Δικαιώματα | Κατωτ Τιμή | Ανωτ Τιμή | Τιμή κλεισ. | Τελευταία ζήτηση | Τελευταία προσφορά | Όγκος | Πράξεις | Αξία Συναλλαγών |
|----------------|------------------|----------------|----------------|------------|------------|-----------|-------------|------------------|--------------------|-------|---------|-----------------|
|----------------|------------------|----------------|----------------|------------|------------|-----------|-------------|------------------|--------------------|-------|---------|-----------------|

Δεν υπάρχουν Συναλλαγές Δικαιωμάτων.

Στοιχεία Συναλλαγών Εκποιήσεων

| Μετοχές | Όγκος Συναλλαγών | Αριθμός Πράξεων | Αξία Συναλλαγών | Σημείωση |
|--|------------------|-----------------|-----------------|----------|
| Δεν πραγματοποιήθηκαν Εκποιήσεις Μετοχών. | | | | |

Σημειώσεις Εκποιήσεων

- 1 - Κανονική Εκποίηση.
- 2 - Εκποίηση Ενσώματων Ονομαστικών Μετοχών.
- 3 - Εκποίηση Αδιάθετων Κλασματικών Υπολοίπων.

Στοιχεία Συναλλαγών Εκποιήσεων Ενσώματων Ονομαστικών Μετοχών

| Μετοχές | Ημερ/νία έναρξης | Ημερ/νία λήξης | Αρχικό πλήθος | Διαθέσιμο πλήθος | Ημερομηνία | Μέση τιμή (ημέρας) | Μέση τιμή (περιόδου) | Αριθμός Πράξεων | Όγκος Συναλλαγών | Αξία Συναλλαγών |
|---------|------------------|----------------|---------------|------------------|------------|--------------------|----------------------|-----------------|------------------|-----------------|
|---------|------------------|----------------|---------------|------------------|------------|--------------------|----------------------|-----------------|------------------|-----------------|

Δεν πραγματοποιήθηκαν Εκποιήσεις Ενσώματων Ονομαστικών Μετοχών.

Σημειώσεις Εκποιήσεων

Σύμφωνα με την Απόφαση 1/380/04.05.2006 της Επιτροπής Κεφαλαιαγοράς εκποιούνται μέσω του Χρηματιστηρίου Αθηνών με επιμέλεια της εκδότριας εταιρείας, οι ενσώματες ονομαστικές μετοχές που δεν έχουν κατατεθεί στην εκδότρια προς αποϋλοποίηση. Η εκποίηση διενεργείται σύμφωνα με τον τρόπο που ορίζεται στο άρθρο 99Α του Κανονισμού του Χρηματιστηρίου Αθηνών.

Στοιχεία Ενεργητικού Διαπραγματεύσιμων Αμοιβαίων Κεφαλαίων (Δ.Α.Κ.)

| | Ημερομηνία συναλλαγών | Δημιουργία / Εξαγορά | Αριθ. Μερ. (T-1) | Νέα Μερ. (T-1) | Εξαγορασθ. Μερ. (T-1) | Μερίδια (T) [1] | Αξία Ενεργητικού [2] | Καθαρή Τιμή | Μέρισμα/Μερίδι | Ημερ. Αποκοπής |
|--------------------------------|-----------------------|----------------------|------------------|----------------|-----------------------|-----------------|----------------------|-------------|----------------|----------------|
| NBGAM ETF ΓΔ Χ.Α. | 09/12/2014 | 25,000 | 294,878 | --- | --- | 294,878 | 3,378,816.00 | 11.4584 | --- | 27/10/2011 |
| ALPHA ETF FTSE Athex Large Cap | 09/12/2014 | 50,000 | 5,848,618 | --- | --- | 5,848,618 | 19,668,210.00 | 3.3629 | 0.05 | 01/07/2013 |
| NBGAM ETF GREECE & TURKEY 30 | 09/12/2014 | 25,000 | 388,550 | --- | --- | 388,550 | 3,391,405.00 | 8.7284 | --- | 27/10/2011 |

Σημειώσεις Δ.Α.Κ.

[1] - Αριθμ. μεριδίων (T) = Αριθμ. μεριδίων (T-1) + Νεοεκδιθέντα μερίδια (T-1) - Εξαγορασθέντα μερίδια (T-1)

[2] - Περιλαμβάνονται και τα μερίδια που δημιουργήθηκαν / εξαγοράσθηκαν την ημέρα T-1.

| Περιγραφή | Στοιχεία |
|--|---|
| Όνομασία Δ.Α.Κ. | ALPHA ETF FTSE Athex Large Cap |
| Σύμβολο Δ.Α.Κ. (GR) | ΑΔΑΚ |
| Σύμβολο Δ.Α.Κ. (EN) | AETF |
| ISIN Δ.Α.Κ. | GRF000013000 |
| Κατηγορία Διαπραγμάτευσης | Διαπραγματεύσιμα Αμοιβαία Κεφάλαια (Δ.Α.Κ.) |
| Τύπος Δ.Α.Κ. | Μετοχών |
| Τρόπος διαχείρισης | Παθητικός |
| Επενδυτική Στρατηγική | Σκοπός της επενδυτικής πολιτικής του Αμοιβαίου Κεφαλαίου είναι η αναπαραγωγή της αποδόσεως του Δείκτη FTSE/X.A. Large Cap του Χρηματιστηρίου Αθηνών σε όρους Ευρώ, ακολουθώντας πλήρως και πανομοιότυπες τη σύνθεση του υποκείμενου Δείκτη. |
| Εκδότης | ΑΛΦΑ ASSET MANAGEMENT Α.Ε.Δ.Α.Κ. |
| Εταιρεία Διαχείρισης | ΑΛΦΑ ASSET MANAGEMENT Α.Ε.Δ.Α.Κ. |
| Ειδικοί Διαπραγματευτές | ΑΛΦΑ FINANCE Α.Χ.Ε.Π.Ε.Υ. , ΕΘΝΙΚΗ ΧΡΗΜΑΤΙΣΤΗΡΙΑΚΗ Α.Χ.Ε.Π.Ε.Υ. |
| Θεματοφύλακας | ΑΛΦΑ ΤΡΑΠΕΖΑ Α.Ε. |
| Σύμβολο Δείκτη (GR) | FTSE |
| Σύμβολο Δείκτη (EN) | FTSE |
| Όνομασία Δείκτη | FTSE/X.A. Large Cap |
| ISIN Δείκτη | GRI99201A006 |
| Κλάσμα Δείκτη [1] | 1/100 |
| Αρχική Τιμή Μεριδίου | 21.76 |
| Συνολικός Αριθμός Μεριδίων [2] | 5,848,618 |
| Ημερομηνία πρώτης Έκδοσης | 14/01/2008 |
| Ημερομηνία έναρξης Διαπραγμάτευσης | 24/01/2008 |
| Νόμισμα Διαπραγμάτευσης | ΕΥΡΩ |
| Νόμισμα Ενεργητικού | ΕΥΡΩ |
| Αρχική Αξία Ενεργητικού [3] | 3,000,000.00 |
| Αριθμ. Μεριδίων για Δημιουργία-Εξαγορά [4] | 50,000 |
| Αμοιβή Διαχείρισης | 0.375 |

Σημειώσεις Δ.Α.Κ.

- [1] - Το κλάσμα της τιμής του δείκτη που αποτελεί η τιμή της πρώτης έκδοσης
 [2] - Ο αριθμός μεριδίων που διαπραγματεύθηκαν στο Χρηματιστήριο την ημέρα T
 [3] - Η αξία του ενεργητικού κατά την έκδοση
 [4] - Ο αριθμός μεριδίων που απαιτείται κατά τη διαδικασία δημιουργίας εξαγοράς

| Περιγραφή | Στοιχεία |
|--|--|
| Όνομασία Δ.Α.Κ. | NBGAM ETF ΓΔ Χ.Α. |
| Σύμβολο Δ.Α.Κ. (GR) | ΔΑΚΓΔ |
| Σύμβολο Δ.Α.Κ. (EN) | ETFASE |
| ISIN Δ.Α.Κ. | GRF000054004 |
| Κατηγορία Διαπραγμάτευσης | Διαπραγματεύσιμα Αμοιβαία Κεφάλαια (Δ.Α.Κ.) |
| Τύπος Δ.Α.Κ. | Μετοχών |
| Τρόπος διαχείρισης | Παθητικός |
| Επενδυτική Στρατηγική | Επενδυτικός σκοπός του Αμοιβαίου Κεφαλαίου είναι η αναπαραγωγή της σύνθεσης του Γενικού Δείκτη Τιμών του Χρηματιστηρίου Αθηνών και η επίτευξη της απόδοσης του Δείκτη. |
| Εκδότης | ΕΘΝΙΚΗ ASSET MANAGEMENT ΑΕΔΑΚ |
| Εταιρεία Διαχείρισης | ΕΘΝΙΚΗ ASSET MANAGEMENT ΑΝΩΝΥΜΗ ΕΤΑΙΡΙΑ ΔΙΑΧΕΙΡΙΣΕΩΣ ΑΜΟΙΒΑΙΩΝ ΚΕΦΑΛΑΙΩΝ |
| Ειδικοί Διαπραγματευτές | ΕΘΝΙΚΗ ΧΡΗΜΑΤΙΣΤΗΡΙΑΚΗ Α.Χ.Ε.Π.Ε.Υ. |
| Θεματοφύλακας | ΕΘΝΙΚΗ ΤΡΑΠΕΖΑ ΤΗΣ ΕΛΛΑΔΟΣ Α.Ε. |
| Σύμβολο Δείκτη (GR) | ΓΔ |
| Σύμβολο Δείκτη (EN) | GD |
| Όνομασία Δείκτη | Γενικός Δείκτης Τιμών Χ.Α. |
| ISIN Δείκτη | GRI99117A004 |
| Κλάσμα Δείκτη [1] | 1/100 |
| Αρχική Τιμή Μεριδίου | 21.61 |
| Συνολικός Αριθμός Μεριδίων [2] | 294,878 |
| Ημερομηνία πρώτης Έκδοσης | 24/06/2009 |
| Ημερομηνία έναρξης Διαπραγμάτευσης | 29/06/2009 |
| Νόμισμα Διαπραγμάτευσης | ΕΥΡΩ |
| Νόμισμα Ενεργητικού | ΕΥΡΩ |
| Αρχική Αξία Ενεργητικού [3] | 4,495,405.02 |
| Αριθμ. Μεριδίων για Δημιουργία-Εξαγορά [4] | 25,000 |
| Αμοιβή Διαχείρισης | 0.600 |

Σημειώσεις Δ.Α.Κ.

- [1] - Το κλάσμα της τιμής του δείκτη που αποτελεί η τιμή της πρώτης έκδοσης
- [2] - Ο αριθμός μεριδίων που διαπραγματεύθηκαν στο Χρηματιστήριο την ημέρα T
- [3] - Η αξία του ενεργητικού κατά την έκδοση
- [4] - Ο αριθμός μεριδίων που απαιτείται κατά τη διαδικασία δημιουργίας εξαγοράς

| Περιγραφή | Στοιχεία |
|--|---|
| Όνομασία Δ.Α.Κ. | NBGAM ETF GREECE & TURKEY 30 |
| Σύμβολο Δ.Α.Κ. (GR) | ΔΑΚΕΤ30 |
| Σύμβολο Δ.Α.Κ. (EN) | ETFGT30P |
| ISIN Δ.Α.Κ. | GRF000055001 |
| Κατηγορία Διαπραγμάτευσης | Διαπραγματεύσιμα Αμοιβαία Κεφάλαια (Δ.Α.Κ.) |
| Τύπος Δ.Α.Κ. | Μετοχών |
| Τρόπος διαχείρισης | Παθητικός |
| Επενδυτική Στρατηγική | Επενδυτικός σκοπός του Αμοιβαίου Κεφαλαίου είναι η αναπαραγωγή της σύνθεσης του Δείκτη GREECE & TURKEY 30 (GT-30) και η επίτευξη της απόδοσης του Δείκτη. |
| Εκδότης | ΕΘΝΙΚΗ ASSET MANAGEMENT ΑΕΔΑΚ |
| Εταιρεία Διαχείρισης | ΕΘΝΙΚΗ ASSET MANAGEMENT ΑΝΩΝΥΜΗ ΕΤΑΙΡΕΙΑ ΔΙΑΧΕΙΡΙΣΕΩΣ ΑΜΟΙΒΑΙΩΝ ΚΕΦΑΛΑΙΩΝ |
| Ειδικοί Διαπραγματευτές | ΕΘΝΙΚΗ ΧΡΗΜΑΤΙΣΤΗΡΙΑΚΗ Α.Χ.Ε.Π.Ε.Υ. |
| Θεματοφύλακας | ΕΘΝΙΚΗ ΤΡΑΠΕΖΑ ΤΗΣ ΕΛΛΑΔΟΣ Α.Ε. |
| Σύμβολο Δείκτη (GR) | GT30P |
| Σύμβολο Δείκτη (EN) | GT30P |
| Όνομασία Δείκτη | Greece & Turkey 30 Δείκτης Τιμών |
| ISIN Δείκτη | CH0045018782 |
| Κλάσμα Δείκτη [1] | 1/100 |
| Αρχική Τιμή Μεριδίου | 8.85 |
| Συνολικός Αριθμός Μεριδίων [2] | 388,550 |
| Ημερομηνία πρώτης Έκδοσης | 27/10/2010 |
| Ημερομηνία έναρξης Διαπραγμάτευσης | 03/11/2010 |
| Νόμισμα Διαπραγμάτευσης | ΕΥΡΩ |
| Νόμισμα Ενεργητικού | ΕΥΡΩ |
| Αρχική Αξία Ενεργητικού [3] | 3,438,286.49 |
| Αριθμ. Μεριδίων για Δημιουργία-Εξαγορά [4] | 25,000 |
| Αμοιβή Διαχείρισης | 1.050 |

Σημειώσεις Δ.Α.Κ.

- [1] - Το κλάσμα της τιμής του δείκτη που αποτελεί η τιμή της πρώτης έκδοσης
- [2] - Ο αριθμός μεριδίων που διαπραγματεύθηκαν στο Χρηματιστήριο την ημέρα T
- [3] - Η αξία του ενεργητικού κατά την έκδοση
- [4] - Ο αριθμός μεριδίων που απαιτείται κατά τη διαδικασία δημιουργίας εξαγοράς

| Περιγραφή | Στοιχεία |
|--------------------------------|--------------------------------|
| Όνομασία Warrant | ALPHA ΤΡΑΠΕΖΑ Α.Ε. (ΤΠΔ) |
| Σύμβολο Warrant (GR) | ΑΛΦΑΤΠ |
| ISIN Warrant | GRR000000028 |
| Κατηγορία Διαπραγμάτευσης | Τίτλοι Παραστατικοί (Warrants) |
| Υποκείμενος Τίτλος | ALPHA ΤΡΑΠΕΖΑ Α.Ε. (ΚΟ) |
| Συνολικός Αριθμός Warrants | 1,143,803,533 |
| Ημ/νία Έναρξης Διαπραγμάτευσης | 11/06/2013 |
| Νόμισμα Διαπραγμάτευσης | ΕΥΡΩ |
| Πολλαπλασιαστής | 7.41 |
| Αναλογία Μετατροπής | 0.13 |
| Τύπος Εξάσκησης | BERMUDAN |
| Τιμή Διάθεσης | 1.45 |

| Περιγραφή | Στοιχεία |
|--------------------------------|---------------------------------------|
| Όνομασία Warrant | ΕΘΝΙΚΗ ΤΡΑΠΕΖΑ ΤΗΣ ΕΛΛΑΔΟΣ Α.Ε. (ΤΠΔ) |
| Σύμβολο Warrant (GR) | ΕΤΕΤΠ |
| ISIN Warrant | GRR000000036 |
| Κατηγορία Διαπραγμάτευσης | Τίτλοι Παραστατικοί (Warrants) |
| Υποκείμενος Τίτλος | ΕΘΝΙΚΗ ΤΡΑΠΕΖΑ ΤΗΣ ΕΛΛΑΔΟΣ Α.Ε. (ΚΟ) |
| Συνολικός Αριθμός Warrants | 245,748,459 |
| Ημ/νία Έναρξης Διαπραγμάτευσης | 27/06/2013 |
| Νόμισμα Διαπραγμάτευσης | ΕΥΡΩ |
| Πολλαπλασιαστής | 8.23 |
| Αναλογία Μετατροπής | 0.12 |
| Τύπος Εξάσκησης | BERMUDAN |
| Τιμή Διάθεσης | 6.83 |

| Περιγραφή | Στοιχεία |
|--------------------------------|--------------------------------|
| Όνομασία Warrant | ΤΡΑΠΕΖΑ ΠΕΙΡΑΙΩΣ Α.Ε. (ΤΠΔ) |
| Σύμβολο Warrant (GR) | ΠΕΙΡΤΠ |
| ISIN Warrant | GRR000000044 |
| Κατηγορία Διαπραγμάτευσης | Τίτλοι Παραστατικοί (Warrants) |
| Υποκείμενος Τίτλος | ΤΡΑΠΕΖΑ ΠΕΙΡΑΙΩΣ Α.Ε. (ΚΟ) |
| Συνολικός Αριθμός Warrants | 843,640,590 |
| Ημ/νία Έναρξης Διαπραγμάτευσης | 03/07/2013 |
| Νόμισμα Διαπραγμάτευσης | ΕΥΡΩ |
| Πολλαπλασιαστής | 4.48 |
| Αναλογία Μετατροπής | 0.22 |
| Τύπος Εξάσκησης | BERMUDAN |
| Τιμή Διάθεσης | 0.90 |

ΑΝΑΚΟΙΝΩΣΕΙΣ

ΓΝΩΣΤΟΠΟΙΗΣΕΙΣ ΕΤΑΙΡΕΙΩΝ

ΚΛΩΣΤΟΨΦΑΝΤΟΥΡΓΙΑ ΝΑΥΠΑΚΤΟΥ Α.Β.Ε.Ε.

Ανακοίνωση

Η εταιρία "ΚΛΩΣΤΟΨΦΑΝΤΟΥΡΓΙΑ ΝΑΥΠΑΚΤΟΥ Α.Β.Ε.Ε ανακοινώνει ότι ο μέτοχος κος Πολύχρονος Βασίλειος , Πρόεδρος και υπόχρεο πρόσωπο βάση του ν. 3340/2005, προέβη στις 8 Δεκεμβρίου 2014 σε αγορά 18.000 μετοχών της ΚΛΩΣΤΟΨΦΑΝΤΟΥΡΓΙΑ ΝΑΥΠΑΚΤΟΥ Α.Β.Ε.Ε συνολικής αξίας 4.270,50 ευρώ.

ΤΕΧΝΙΚΗ ΟΛΥΜΠΙΑΚΗ Α.Ε.

Αποφάσεις Γενικής Συνέλευσης

Η εταιρεία ΤΕΧΝΙΚΗ ΟΛΥΜΠΙΑΚΗ Α.Ε. γνωστοποιεί στο επενδυτικό κοινό, ότι σήμερα την 9η Δεκεμβρίου 2014 και ώρα 10:00 πραγματοποιήθηκε η Έκτακτη Γενική Συνέλευση των μετόχων της εταιρείας. Παρέστησαν, αυτοπροσώπως ή δι' αντιπροσώπου, μέτοχοι εκπροσωπούντες 23.282.964 κοινές ονομαστικές μετοχές και ισάριθμα δικαιώματα ψήφου, ήτοι ποσοστό 70,29% επί συνόλου 33.125.000 μετοχών και ισαρίθμων δικαιωμάτων ψήφου της Εταιρείας. Αναγνώσθηκαν όλα τα θέματα της ημερήσιας διάταξης και ομάδα μετόχων, με ποσοστό 6,63 % επί του μετοχικού κεφαλαίου, ζήτησε την αναβολή της συνεδριάσεως και λήψεως αποφάσεως επί όλων των θεμάτων της ημερησίας διατάξεως της Έκτακτης Γενικής Συνέλευσης της 9/12/2014, σύμφωνα με το άρθρο 39, παρ. 3 κ.ν. 2190/1920, και την μετ' αναβολή συζήτηση όλων των θεμάτων της ημερησίας διατάξεως την 8/1/2015, ημέρα Πέμπτη και ώρα 10:00πμ, στην έδρα της εταιρείας μας. Το αίτημα αυτό έγινε αποδεκτό από τον Πρόεδρο της Γενικής Συνέλευσης, κατ' εφαρμογή της ανωτέρω διάταξης.

ΜΟΧΛΟΣ Α.Ε.

Αποφάσεις Γενικής Συνέλευσης

Η εταιρία ΜΟΧΛΟΣ Α.Ε. γνωστοποιεί στο επενδυτικό κοινό, ότι σήμερα την 9η Δεκεμβρίου 2014 και ώρα 14:00 πραγματοποιήθηκε η Έκτακτη Γενική Συνέλευση των μετόχων της εταιρείας. Παρέστησαν αυτοπροσώπως ή δι' αντιπροσώπου μέτοχοι, εκπροσωπούντες 2.920.877 κοινές ονομαστικές μετοχές και ισάριθμα δικαιώματα ψήφου, ήτοι ποσοστό 63,66% επί συνόλου 4.588.137 μετοχών και ισαρίθμων δικαιωμάτων ψήφου της Εταιρείας. Δεν ελήφθη απόφαση για κανένα θέμα της ημερήσιας διάταξης, δεδομένου ότι δεν υπήρξε η απαιτούμενη για τα θέματα αυτά, σύμφωνα με τον κ.ν. 2190/1920 και το καταστατικό της εταιρείας, αυξημένη απαρτία των 2/3 του καταβεβλημένου μετοχικού κεφαλαίου. Επομένως για λήψη απόφασης θα συνέλθει νόμιμα η Α' Επαναληπτική Έκτακτη Γενική Συνέλευση, την 22α Δεκεμβρίου 2014 ημέρα Δευτέρα και ώρα 14:00, όπως έχει ήδη ανακοινωθεί στην πρόσκληση της Έκτακτης Γενικής Συνέλευσης των μετόχων.

ΕΛΤΟΝ ΔΙΕΘΝΟΥΣ ΕΜΠΟΡΙΟΥ Α.Ε.Β.Ε.

Ανακοίνωση

Η ΕΛΤΟΝ ΔΙΕΘΝΟΥΣ ΕΜΠΟΡΙΟΥ ΑΕΒΕ γνωστοποιεί στο επενδυτικό κοινό ότι στα πλαίσια της περαιτέρω ανάπτυξης των εμπορικών της δραστηριοτήτων προχώρησε στην σύναψη εμπορικής συνεργασίας με την εταιρεία ΥΨΙΛΟΝ ΑΝΩΝΥΜΗ ΕΤΑΙΡΙΑ ΠΑΡΑΓΩΓΗ – ΕΜΠΟΡΙΑ ΓΕΩΡΓΙΚΩΝ ΕΦΟΔΙΩΝ, που εδρεύει στον Δήμο Θεσσαλονίκης, ηγέτιδα στον τομέα των αγροχημικών στον οποίο δραστηριοποιείται από το 1987. Η συνεργασία αφορά την ανάπτυξη καναλιών προμηθειών και τεχνολογίας στα αγροεφόδια στα πλαίσια της επέκτασης της ΕΛΤΟΝ στον τομέα των σπόρων και της συμβολιακής γεωργίας.

ΟΤΕ Α.Ε.

Ανακοίνωση

Ο Οργανισμός Τηλεπικοινωνιών της Ελλάδος ΑΕ (ΟΤΕ ΑΕ), σύμφωνα με τις διατάξεις του Ν. 3556/2007 [άρθρο 3, παρ. 1 (ιστ), (ββ), και άρθρο 21)], την Απόφαση 1/434/03.07.2007 της Επιτροπής Κεφαλαιαγοράς, το άρθρο 13 του Ν. 3340/2005 και την Απόφαση 3/347/12.07.2005 της Επιτροπής Κεφαλαιαγοράς ανακοινώνει ότι: Σύμφωνα με την από 8/12/2014 γνωστοποίηση συναλλαγής του, ο κ. Γεώργιος Αρβανιτίδης, Βοηθός Γενικός Διευθυντής Ανθρώπινου Δυναμικού, προέβη στις 5/12/2014 σε πώληση 4.831 μετοχών της ΟΤΕ Α.Ε. συνολικής αξίας €48.597,86.

ENVITEC Α.Ε. ΤΕΧΝΙΚΩΝ & ΠΕΡΙΒΑΛΛΟΝΤΙΚΩΝ ΕΡΓΩΝ

Ανακοίνωση – Σχολιασμός Δημοσιευμάτων

Πληροφορηθήκαμε δημοσιεύματα του κυπριακού τύπου, ηλεκτρονικού κυρίως αλλά και έντυπου, περί δήθεν εμπλοκής μας σε φερόμενη υπόθεση διαφθοράς Κυπρίων αξιωματούχων για την υπερτιμολόγηση δημοσίων συμβάσεων. Σεβόμενοι την εξελισσόμενη ανακριτική διαδικασία, που διεξάγουν με επάρκεια και σοβαρότητα οι αρμόδιες Κυπριακές Αρχές, δεν είναι δυνατό να σχολιάσουμε τις διαστρεβλωμένες πληροφορίες που παρουσιάζονται στα εν λόγω δημοσιεύματα, με τα οποία διαπομπεύονται δημοσίως δίκαιοι και άδικοι. Αναγκασμάστε, έτσι, να περιοριστούμε στα εξής προς ενημέρωση του κοινού:

- (1) Σε βάρος του Προέδρου της Εταιρείας μας δεν έχει ασκηθεί από τις Κυπριακές Αρχές καμία απολύτως ποινική δίωξη για οποιοδήποτε αδίκημα.
- (2) Η εταιρεία και ο Πρόεδρος της δεν εμπλέκονται σε καμία απολύτως παράνομη πράξη και θα ασκήσουν στον κατάλληλο χρόνο κάθε διαθέσιμο, σύμφωνα με το Κυπριακό Δίκαιο, ένδικο μέσο για να προστατεύσουν την φήμη, την αξιοπιστία, το έργο και την υπόληψή τους.
- (3) Η εταιρεία μας ανέλαβε τη δημόσια σύμβαση της κατασκευής και λειτουργίας της Εγκατάστασης Επεξεργασίας Λυμάτων της πόλης Πάφου στην Κύπρο, μετά από νόμιμη και απολύτως διαφανή ανοικτή μειοδοτική διαγωνιστική διαδικασία, στην οποία μειοδότησε το έτος 2007.
- (4) Το κόστος κατασκευής της και λειτουργίας της ήταν και είναι σημαντικά χαμηλότερο σε σχέση με τις ανάλογες εγκαταστάσεις που έχουν κατασκευαστεί σε άλλες πόλεις της Κύπρου.
- (5) Η κατασκευή έχει ολοκληρωθεί και έχει γίνει η παραλαβή του εκ μέρους του ΣΑΠΑ. Ουδείς μπορεί να αμφιβάλλει για την υψηλότερη ποιότητα και τεχνολογική στάθμη του έργου, εκ της λειτουργίας του οποίου επιτυγχάνεται, δια της επεξεργασίας λυμάτων, μεταξύ

άλλων, η παραγωγή νερού για άρδευση και η ηλεκτροπαραγωγή ενέργειας από το βιοαέριο. Έκτοτε και μέχρι σήμερα το συγκεκριμένο έργο λειτουργεί άψογα προς όφελος του περιβάλλοντος, του λαού της Πάφου και του δημοσίου συμφέροντος.

(6) Ο φάκελος της συγκεκριμένης εργολαβίας αποδεικνύει με έγγραφα ότι καθ' όλη τη διάρκεια εκτέλεσης του έργου, οι διαχειριστές της σύμβασης τέλεσαν σωρεία βλαπτικών και ζημιογόνων πράξεων σε βάρος μας και καμία απολύτως πράξη εύνοιας.

(7) Τυχόν εμμονή οποιουδήποτε στην αναπαραγωγή συκοφαντικών ισχυρισμών σε βάρος της εταιρείας και του Προέδρου μας θα μας υποχρεώσει σε άμεση δικαστική προσφυγή.

M.L.S. ΠΛΗΡΟΦΟΡΙΚΗ Α.Ε.

Αγορά Ιδίων Μετοχών

Η MLS Πληροφορική Α.Ε. κατ' εφαρμογή του άρθρου 4 παρ.4 του υπ αριθμ. 2273/2003 Κανονισμού της Επιτροπής των Ευρωπαϊκών Κοινοτήτων και του άρθρου 16 παρ.5 του Κ.Ν 2190/1920 όπως τροποποιήθηκε και ισχύει γνωστοποιεί στο επενδυτικό κοινό ότι, σε εκτέλεση της από 30.06.2014 απόφασης της Τακτικής Γενικής Συνέλευσης των μετόχων της εταιρείας και της από 10.10.2014 απόφασης του Διοικητικού Συμβουλίου της, προέβη την Δευτέρα 08.12.2014 σε αγορά 2.500 ιδίων μετοχών με μέση τιμή κτήσης 4,5303 ευρώ και συνολική αξία συναλλαγής 11.325,80 ευρώ. Οι ως άνω 2.500 μετοχές αγοράστηκαν μέσω της ALPHA FINANCE Α.Ε.Π.Ε.Υ.

F.H.L. Η. ΚΥΡΙΑΚΙΔΗΣ ΜΑΡΜΑΡΑ - ΓΡΑΝΙΤΕΣ Α.Β.Ε.Ε.

Αγορά Ιδίων Μετοχών

Γνωστοποιείται ότι ο κος Κυριακίδης Ηλίας του Στυλιανού Πρόεδρος και Διευθύνων Σύμβουλος της FHL Η. ΚΥΡΙΑΚΙΔΗΣ ΜΑΡΜΑΡΑ ΓΡΑΝΙΤΕΣ ΑΒΕΕ προέβη σε Αγορά 11.000 μετοχών της εταιρείας FHL Η. ΚΥΡΙΑΚΙΔΗΣ ΜΑΡΜΑΡΑ ΓΡΑΝΙΤΕΣ ΑΒΕΕ στις 8-12-2014 συνολικής αξίας 22.674,89 ευρώ.

ΓΕΚ ΤΕΡΝΑ Α.Ε. ΣΥΜΜΕΤΟΧΩΝ, ΑΚΙΝΗΤΩΝ, ΚΑΤΑΣΚΕΥΩΝ

Ανακοίνωση

Η εταιρεία «ΓΕΚ ΤΕΡΝΑ Α.Ε. Συμμετοχών, Ακινήτων, Κατασκευών» ανακοινώνει με βάση το άρθρο 21 του Ν.3556/2007 σε συνδυασμό με το άρθρο 11 της απόφασης της ΕΚ 1/434/3.7.2007 ότι ο μέτοχος και Αντιπρόεδρος του Δ.Σ. της Εταιρείας (Υπόχρεο Πρόσωπο βάσει του α.13 του Ν.3340) κ. Δημήτριος Αντωνάκος, προέβη στις 8/12/2014 σε πώληση 50.000 κοινών ονομαστικών μετοχών συνολικής αξίας 136.939,50 ευρώ.

F.H.L. Η. ΚΥΡΙΑΚΙΔΗΣ ΜΑΡΜΑΡΑ - ΓΡΑΝΙΤΕΣ Α.Β.Ε.Ε.

Αγορά Ιδίων Μετοχών

Η F.H.L. Η. ΚΥΡΙΑΚΙΔΗΣ ΜΑΡΜΑΡΑ ΓΡΑΝΙΤΕΣ Α.Β.Ε.Ε. (η Εταιρεία) ενημερώνει το επενδυτικό κοινό ότι σε εκτέλεση της από 17.12.2012 απόφασης της Έκτακτης Γενικής Συνέλευσης των Μετόχων της Εταιρείας, προέβη σε αγορά ιδίων μετοχών, και συγκεκριμένα στις 08.12.2014 αγοράστηκαν 675 μετοχές, με μέση τιμή κτήσης 2,0500 ευρώ ανά μετοχή και συνολική αξία 1.392,48 ευρώ. Οι αγορές ιδίων μετοχών πραγματοποιούνται μέσω του μέλους του Χρηματιστηρίου Αθηνών ΕΠΕΝΔΥΤΙΚΗ ΤΡΑΠΕΖΑ ΕΛΛΑΔΟΣ Α.Ε.

LAMDA DEVELOPMENT Α.Ε.

Αγορά Ιδίων Μετοχών

Η LAMDA Development S.A. (η «Εταιρεία») σε εφαρμογή του άρθρου 4 παρ. 4 του υπ' αριθμ. 2273/2003 Κανονισμού της Επιτροπής των Ευρωπαϊκών Κοινοτήτων ανακοινώνει ότι, σύμφωνα με το άρθρο 16 του Κ.Ν. 2190/1920 όπως τροποποιήθηκε και ισχύει και σε εκτέλεση σχετικών αποφάσεων της Ετήσιας Τακτικής Γενικής Συνέλευσης των Μετόχων και του Διοικητικού της Συμβουλίου (συνεδριάσεις της 18.06.2013), προέβη μέσω του μέλους του Χ.Α. Eurobank Equities Α.Ε.Π.Ε.Υ., σε αγορά ιδίων μετοχών, ως ακολούθως: Στις 8 Δεκεμβρίου 2014 η Εταιρεία αγόρασε, με μέση τιμή κτήσης € 4,00 ανά μετοχή, 15.000 μετοχές, συνολικής αξίας € 59.992,80.

ΕΠΙΛΕΚΤΟΣ ΚΛΩΣ/ΡΓΙΑ Α.Ε.Β.Ε.

Ανακοίνωση

Η ΕΠΙΛΕΚΤΟΣ ΚΛΩΣΤΟΥΦΑΝΤΟΥΡΓΙΑ ΑΕΒΕ γνωστοποιεί στο Επενδυτικό Κοινό ότι, σύμφωνα με το άρθρο 16 του ΚΝ 2190/20, όπως τροποποιήθηκε και ισχύει, καθώς επίσης και σύμφωνα με τους όρους του Κανονισμού 2273/2003 της Επιτροπής των Ευρωπαϊκών Κοινοτήτων και σε εκτέλεση της από 21.12.2013 απόφασης της Ετήσιας Τακτικής Γενικής Συνέλευσης των Μετόχων της Εταιρείας και της από 16.07.2014 απόφασης του Διοικητικού της Συμβουλίου, προέβη την 08.12.2014 μέσω του μέλους του Χ.Α ΕFG EUROBANK ΧΡΗΜΑΤΙΣΤΗΡΙΑΚΗ, σε αγορά 1.500 ιδίων μετοχών με μέση τιμή κτήσης 0,22 ευρώ ανά μετοχή και συνολική αξία συναλλαγής 330,00 ευρώ.

ALPHA TRUST ΑΝΔΡΟΜΕΔΑ Α.Ε.Ε.Χ.

Ανακοίνωση

Η Εταιρία ALPHA TRUST-ΑΝΔΡΟΜΕΔΑ Α.Ε.Ε.Χ., δημοσιεύει από σήμερα στην ιστοσελίδα της "ΜΗΝΙΑΙΑ ΕΝΗΜΕΡΩΣΗ - ΝΟΕΜΒΡΙΟΣ 2014", στην ελληνική και αγγλική γλώσσα, για την ενημέρωση των μετόχων της και του επενδυτικού κοινού.

ΤΕΡΝΑ ΕΝΕΡΓΕΙΑΚΗ Α.Β.Ε.Τ.Ε.

Αγορά Ιδίων Μετοχών

Η ΤΕΡΝΑ ΕΝΕΡΓΕΙΑΚΗ ΑΒΕΤΕ κατ' εφαρμογή του άρθρου 4 παρ. 4 του υπ' αριθμ. 2273/2003 Κανονισμού της Επιτροπής των Ευρωπαϊκών Κοινοτήτων, γνωστοποιεί στο Επενδυτικό Κοινό ότι, σύμφωνα με το άρθρο 16 του ΚΝ 2190/20 όπως τροποποιήθηκε και ισχύει και σε εκτέλεση της από 29/4/2014 απόφασης της Τακτικής Γενικής Συνέλευσης των Μετόχων της Εταιρείας και της από 30/4/2014 απόφασης του Δ.Σ., προέβη την 8/12/2014 μέσω του μέλους του Χ.Α. ΒΕΤΑ ΑΧΕΠΕΥ, σε αγορά 19.110 ιδίων μετοχών με μέση τιμή κτήσης 2,7477 ευρώ ανά μετοχή και συνολική αξία συναλλαγής 52.509,40 ευρώ.

ΠΕΤΡΟΣ ΠΕΤΡΟΠΟΥΛΟΣ Α.Ε.Β.Ε.

Αγορά Ιδίων Μετοχών

Η Πέτρος Πετρόπουλος ΑΕΒΕ γνωστοποιεί στο επενδυτικό κοινό ότι σύμφωνα με το άρθρο 16 του ΚΝ 2190/20, όπως τροποποιήθηκε και ισχύει, και σύμφωνα με τους όρους του Κανονισμού 2273/2003 της Ευρωπαϊκής Επιτροπής και σε εκτέλεση της από 16/4/2014 απόφασης της Γενικής Συνέλευσης των Μετόχων της Εταιρείας και απόφασης του Διοικητικού Συμβουλίου με ημερομηνία 9/7/2014, προέβη την 8/12/2014 σε αγορά 4.748 Ιδίων Μετοχών της Εταιρείας μέσω της Alpha Finance με τιμή κτήσης 3,0812 ευρώ ανά μετοχή και συνολική αξία 14.629,44 ευρώ.

GRIVALIA PROPERTIES A.E.E.A.Π.**Ανακοίνωση**

Η Εταιρεία Grivalia Properties ΑΕΕΑΠ (η «Εταιρεία») ανακοινώνει σύμφωνα με το Ν. 3556/2007 και το Ν. 3340/2005 σε συνδυασμό με την απόφαση 1/434/3.7.2007 της Επιτροπής Κεφαλαιαγοράς και μετά από σχετική γνωστοποίηση που έλαβε σύμφωνα με το άρθρο 13 του Ν. 3340/2005, τα ακόλουθα: - Ο Διευθύνων Σύμβουλος της Εταιρείας κος Γεώργιος Χρυσικός, προέβη στις 4/12/2014 σε πώληση 10.000 κοινών μετοχών της Εταιρείας, συνολικής αξίας € 87.000. - Ο Γενικός Διευθυντής Οικονομικών Υπηρεσιών της Εταιρείας κος Παναγιώτης - Αριστείδης Βάρφης, προέβη στις 5/12/2014 σε πώληση 2.800 κοινών μετοχών της Εταιρείας, συνολικής αξίας €24.808. - Ο Διευθυντής Επενδύσεων της Εταιρείας κος Κωνσταντίνος Γεωργιάκος, προέβη στις 8/12/2014 σε πώληση 1.830 κοινών μετοχών της Εταιρείας, συνολικής αξίας €16.451,70.

ΠΡΑΞΙΤΕΛΕΙΟ ΘΕΡΑΠΕΥΤΗΡΙΟ Α.Ε.**Ορθή Επανάληψη από Εταιρεία - Ανακοίνωση**

Η εταιρεία με την επωνυμία «ΠΡΑΞΙΤΕΛΕΙΟ ΘΕΡΑΠΕΥΤΗΡΙΟ ΣΥΓΧΡΟΝΗΣ ΙΑΤΡΙΚΗΣ ΑΝΩΝΥΜΗ ΕΤΑΙΡΕΙΑ» και με δ.τ. «ΠΡΑΞΙΤΕΛΕΙΟ Α.Ε.» ενημερώνει το επενδυτικό κοινό σύμφωνα με την παράγραφο 4.1.3.3 του Κανονισμού του Χ.Α. ότι: Κατά την Τακτική Γενική Συνέλευση των Μετόχων κατόχων κοινών μετοχών με δικαίωμα ψήφου, η οποία πραγματοποιήθηκε στις 8 Δεκεμβρίου 2014 και ώρα 17.00, παρευρέθησαν 2 μέτοχοι που αντιπροσώπευαν 1.409.404 μετοχές σε σύνολο 3.289.926, ήτοι ποσοστό 42,84%. Όλες οι αποφάσεις της παραπάνω Γενικής Συνέλευσης ελήφθησαν ομόφωνα. Η Τακτική Γενική Συνέλευση αποφάσισε τα εξής: 1. Ενέκρινε τις Εκθέσεις του Διοικητικού Συμβουλίου και του Ορκωτού Ελεγκτή - Λογιστή για τις Ετήσιες Οικονομικές Καταστάσεις, που αφορούν την εταιρική χρήση 01/01/2012 - 31/12/2012. 2. Ενέκρινε τις Ετήσιες Οικονομικές Καταστάσεις της χρήσης από 01/01/2012 έως 31/12/2012 καθώς και τη λήψη απόφασης περί μη διανομής μερίσματος. 3. Ενέκρινε την απαλλαγή των μελών του Διοικητικού Συμβουλίου και των Ελεγκτών από κάθε ευθύνη αποζημίωσης για τα πεπραγμένα της χρήσης 01/01/2012 - 31/12/2012. Επί του θέματος τούτου ψήφισαν μόνο με τις μετοχές τους μέτοχοι με ποσοστό 42,84% (άρθρο 35 παρ.2 του ΚΝ.2190/20). 4. Εξέλεξε Ελεγκτές για την χρήση 2013 την εταιρεία «Grant Thornton Ορκωτοί Ελεγκτές Σύμβουλοι Επιχειρήσεων» με Α.Μ.Σ.Ο.Ε.Λ. 127, και ενέκρινε την αμοιβή αυτών. 5. Ενέκρινε την εκλογή νέου Διοικητικού Συμβουλίου, αποτελούμενο από τους παρακάτω συμβούλους. 1. ΕΛΕΥΘΕΡΙΑΔΗ ΗΛΙΑ, Εκτελεστικό Μέλος. 2. ΘΕΟΔΩΡΑΚΟΠΟΥΛΟ ΝΙΚΟΛΑΟ, Ανεξάρτητο Μη Εκτελεστικό Μέλος. 3. ΠΑΠΑΓΕΩΡΓΙΟΥ ΓΕΩΡΓΙΟ, Ανεξάρτητο Μη Εκτελεστικό Μέλος. 4. ΡΑΔΙΚΟΠΟΥΛΟ ΑΔΑΜΑΝΤΙΟ ΠΑΝΑΓΙΩΤΗ, Ανεξάρτητο Μη Εκτελεστικό Μέλος. 5. ΤΖΑΝΗ ΣΠΥΡΙΔΩΝ, Εκτελεστικό Μέλος. 6. Αποφασίσθηκε η μη καταβολή αμοιβής ή αποζημίωσης στα μέλη του Διοικητικού Συμβουλίου για την εταιρική χρήση 2013. 7. Τέλος, ο Πρόεδρος της Γενικής Συνέλευσης ενημέρωσε τους μετόχους για την εξέλιξη της πορείας της εταιρείας.

ΕΛΛΗΝΙΚΑ ΧΡΗΜΑΤΙΣΤΗΡΙΑ - ΧΡΗΜΑΤΙΣΤΗΡΙΟ ΑΘΗΝΩΝ ΑΝΩΝΥΜΗ ΕΤΑΙΡΕΙΑ ΣΥΜΜΕΤΟΧΩΝ**Ανακοίνωση**

Η Εταιρεία Ελληνικά Χρηματιστήρια-Χρηματιστήριο Αθηνών Α.Ε. Συμμετοχών (ATHEX) ανακοινώνει με βάση τους ν. 3556/2007 και 3606/2007 ότι η Eurobank Equities Α.Ε.Π.Ε.Υ. την ενημέρωσε ότι πραγματοποίησε τις εξής συναλλαγές:

| α/α | Ημερομηνία γνωστοποίησης στην ATHEX | Ημερομηνία συναλλαγής | Είδος συναλ. | Ποσότητα | Χρηματοπιστωτικό μέσο | Συνολική αξία (ευρώ) |
|-----|-------------------------------------|-----------------------|--------------|----------|-----------------------|----------------------|
| 1 | 04/12/2014 | 02/12/2014 | Αγορά | 2.627 | Μετοχές EXAE (κο) | 14.990,17 |
| 2 | 04/12/2014 | 02/12/2014 | Πώληση | 2.627 | Μετοχές EXAE (κο) | 15.094,28 |
| 3 | 04/12/2014 | 02/12/2014 | Πώληση | 509 | Μετοχές EXAE (κο) | 2.967,47 |
| 4 | 04/12/2014 | 03/12/2014 | Αγορά | 1.176 | Μετοχές EXAE (κο) | 7.065,90 |
| 5 | 05/12/2014 | 04/12/2014 | Αγορά | 4.565 | Μετοχές EXAE (κο) | 27.553,49 |
| 6 | 05/12/2014 | 04/12/2014 | Πώληση | 1.201 | Μετοχές EXAE (κο) | 7.198,16 |
| 7 | 05/12/2014 | 04/12/2014 | Αγορά | 8 | ΣΜΕ EXAE | 4.915,16 |
| 8 | 05/12/2014 | 04/12/2014 | Πώληση | 10 | ΣΜΕ EXAE | 6.221,20 |
| 9 | 08/12/2014 | 05/12/2014 | Αγορά | 10.971 | Μετοχές EXAE (κο) | 67.268,88 |
| 10 | 08/12/2014 | 05/12/2014 | Πώληση | 2.471 | Μετοχές EXAE (κο) | 15.572,16 |
| 11 | 08/12/2014 | 05/12/2014 | Αγορά | 5.588 | Μετοχές EXAE (κο) | 34.619,02 |
| 12 | 08/12/2014 | 05/12/2014 | Πώληση | 59 | Μετοχές EXAE (κο) | 367,50 |
| 13 | 08/12/2014 | 05/12/2014 | Πώληση | 39 | ΣΜΕ EXAE | 24.968,23 |

Η Eurobank Equities Α.Ε.Π.Ε.Υ. πραγματοποίησε τις ανωτέρω συναλλαγές λόγω της ειδικής διαπραγμάτευσης που έχει αναλάβει στην αγορά παραγώγων σε Συμβόλαια Μελλοντικής Εκπλήρωσης (ΣΜΕ) με υποκείμενο τίτλο την μετοχή της εταιρίας (σύμβολο μετοχής: EXAE). Η γνωστοποίηση εκ μέρους της Eurobank Equities Α.Ε.Π.Ε.Υ. προς την εταιρεία και ακολούθως από την εταιρεία προς τις αρχές της Κεφαλαιαγοράς, γίνεται επειδή ο κ. Φωκίων Καραβίας ασκεί διευθυντικά καθήκοντα ως Μη Εκτελεστικός Πρόεδρος του Δ.Σ. της Eurobank Equities Α.Ε.Π.Ε.Υ., ενώ κατέχει ταυτόχρονα τη θέση του Μη Εκτελεστικού Μέλους του Δ.Σ. της ATHEX (υπόχρεο πρόσωπο με βάση το Ν.3340/2005).

ΤΡΟΠΑΙΑ ΣΥΜΜΕΤΟΧΙΚΗ Α.Ε.Β.Ε.**Ορθή Επανάληψη από Εταιρεία - Ανακοίνωση**

Η εταιρεία ΤΡΟΠΑΙΑ ΣΥΜΜΕΤΟΧΙΚΗ Α.Ε.Β.Ε. ανακοινώνει ότι στις 10.07.2014 δημοσιεύθηκε απόφαση του Πρωτοδικείου Αθηνών, με την οποία απορρίφθηκαν οι ανακοπές που είχε ασκήσει κατά του Ελληνικού Δημοσίου για την ακύρωση των α) υπ' αριθ. 3830/2012 ατομικής ειδοποίησης και 5076/2012 ταμειακής βεβαίωσης, β) 3832/2012 ατομικής ειδοποίησης και 5080/2012 ταμειακής βεβαίωσης και γ) 4361/2012 ατομικής ειδοποίησης και 5973/2012 ταμειακής βεβαίωσης, οι οποίες είχαν εκδοθεί λόγω κατάπτωσης εγγύησης που είχε χορηγήσει υπέρ της θυγατρικής της εταιρίας ARCADIA ΑΕΒΕΕ. Σημειώνεται ότι, στο πλαίσιο της διαδικασίας καθαρογραφής και θέωσης της ανωτέρω απόφασης, το κείμενό της δεν ήταν διαθέσιμο (ούτε σε ακαθαρρόγραφο σχέδιο) στους διαδίκους από την ως άνω ημερομηνία δημοσίευσής για πολύμηνο χρονικό διάστημα, η δε διάδικος εταιρία ΤΡΟΠΑΙΑ ΣΥΜΜΕΤΟΧΙΚΗ Α.Ε.Β.Ε. προβαίνει στην παρούσα ανακοίνωση, αμέσως μόλις έλαβε γνώση του περιεχομένου της (αφού αυτό κατέστη διαθέσιμο) με δική της

πρωτοβουλία και χωρίς να της έχει εν τω μεταξύ επιδοθεί από το αντίδοκο Ελληνικό Δημόσιο. Όλο αυτό το διάστημα η εταιρία κατέβαλε κάθε δυνατή προσπάθεια για τη διευθέτηση των υποχρεώσεών της με τους δανειστές της για την επίτευξη μιας βιώσιμης λύσης, με βάση τα έσοδά της και τη σημαντική πραγματική αξία της ακίνητης περιουσίας της. Η εταιρία συνεχίζει να προσπαθεί για τη διευθέτηση των ανωτέρω υποχρεώσεών της, οφείλει ωστόσο με την παρούσα, να ενημερώσει το επενδυτικό κοινό για την τροπή που έλαβαν τα γεγονότα κατόπιν της κατά τα άνω δικαστικής κρίσης.

ΠΛΑΣΤΙΚΑ ΘΡΑΚΗΣ Α.Β.Ε.Ε.

Ανακοίνωση

Η εταιρία Πλαστικά Θράκης ΑΒΕΕ ανακοινώνει βάσει του Ν 3556/2007 σε συνδυασμό με το άρθρο 11 της απόφασης 1/434/3.07.2007 της Επιτροπής Κεφαλαιαγοράς ότι ο κ. Βασίλειος Ζαϊρόπουλος, Μη Εκτελεστικό Μέλος του Δ.Σ. της Εταιρείας (Υπόχρεο Πρόσωπο σύμφωνα με το άρθρο 13 του Ν 3340/2005) προέβη στις 05-12-2014 σε αγορά 13.705 κοινών ονομαστικών μετοχών της Εταιρείας, συνολικής καθαρής αξίας 13.749,34 ευρώ

FOLLI-FOLLIE Α.Ε.Β.Τ.Ε.

Ανακοίνωση

Η Εταιρεία "Folli Follie Α.Ε." με δ.τ. "FF Group" ανακοινώνει με βάση το Ν.3556/2007, το Ν. 3340/07 σε συνδυασμό με το άρθρο 11 της απόφασης της ΕΚ 1/434/3.7.2007, ότι ο κ. Δημήτριος Κουτσογιούτσος, Πρόεδρος του Δ.Σ. της FF Group, προέβη στις 05 Δεκεμβρίου 2014 σε αγορά 10.000 κοινών ονομαστικών μετοχών της Εταιρείας συνολικής αξίας Ευρώ 315.900,00, συναλλαγή που μας γνωστοποιήθηκε σύμφωνα με το άρθρο 13 του Ν. 3340/2005.

FOLLI-FOLLIE Α.Ε.Β.Τ.Ε.

Ανακοίνωση

Η Εταιρεία "Folli Follie Α.Ε." με δ.τ. "FF Group" ανακοινώνει με βάση το Ν.3556/2007, το Ν. 3340/07 σε συνδυασμό με το άρθρο 11 της απόφασης της ΕΚ 1/434/3.7.2007, ότι η εταιρία «Redeca Worldwide Ltd» με έδρα στα British Virgin Islands (BVI), συμφερόντων του κ. Γεώργιου Κουτσογιούτσου, Διευθύνοντος Συμβούλου της FF Group, προέβη στις 05 Δεκεμβρίου 2014 σε διάθεση, μέσω δανεισμού μετοχών, 301 μετοχών εκδόσεως της FF Group.

FOLLI-FOLLIE Α.Ε.Β.Τ.Ε.

Αγορά Ιδίων Μετοχών

Η Εταιρεία "Folli Follie ΑΕΒΤΕ" με δ.τ. "FF Group" σε εφαρμογή του άρθρου 4 παρ. 4 του υπ' αριθμ. 2273/2003 κανονισμού της Επιτροπής των Ευρωπαϊκών Κοινοτήτων, ανακοινώνει ότι, βάσει των σχετικών αποφάσεων της Ετήσιας Γενικής Συνέλευσης των Μετόχων της (συνεδρίαση της 14.06.2013 και 20.06.2014) και του Διοικητικού Συμβουλίου αυτής (συνεδρίαση της 27.01.2014 και 23.06.2014) προέβη μέσω του μέλους του Χ.Α. EUROXX Χρηματιστηριακή Α.Ε.Π.Ε.Υ. σε αγορά ιδίων μετοχών ως ακολούθως: Στις 04.12.2014, η Εταιρεία αγόρασε με μέση τιμή κτήσης 31,81 ευρώ ανά μετοχή, 633 μετοχές συνολικής αξίας 20.134,40 ευρώ. Στις 05.12.2014, η Εταιρεία αγόρασε με μέση τιμή κτήσης 30,96 ευρώ ανά μετοχή, 5.700 μετοχές συνολικής αξίας 176.450 ευρώ.

ΓΕΝΙΚΕΣ ΣΥΝΕΛΕΥΣΕΙΣ

ΕΔΡΑΣΗ - Χ. ΨΑΛΛΙΔΑΣ Α.Τ.Ε.

Έκτακτη Γενική Συνέλευση των μετόχων της εταιρείας, η οποία θα συνέλθει την **11/12/2014**, ημέρα Πέμπτη και ώρα **15.00**, στην έδρα της Εταιρείας στο Κορωπί Αττικής, 47ο χιλ. Αττικής Οδού, για συζήτηση και λήψη απόφασης στο παρακάτω θέμα της ημερήσιας διάταξης: Θέμα μόνον: «Λήψη απόφασης για την έκδοση νέου μετατρέψιμου Ομολογιακού Δανείου της εταιρείας μέχρι του ποσού των πενήντα εκατομμυρίων (50.000.000,00) Ευρώ». Σε περίπτωση μη επίτευξης της απαιτούμενης εκ του νόμου απαρτίας, συγκαλείται Α' Επαναληπτική Έκτακτη Γενική Συνέλευση των μετόχων της εταιρείας, για την 22α Δεκεμβρίου 2014, ημέρα Δευτέρα και ώρα 15.00 στα ως άνω γραφεία της εταιρείας, χωρίς δημοσίευση νεότερης πρόσκλησης. Σε περίπτωση μη επίτευξης απαρτίας και κατά την ως άνω συγκαλούμενη Α' Επαναληπτική Έκτακτη Γενική Συνέλευση των μετόχων της εταιρείας, συγκαλείται Β' Επαναληπτική Έκτακτη Γενική Συνέλευση των μετόχων της εταιρείας, για την 2α Ιανουαρίου 2015, ημέρα Παρασκευή και ώρα 15.00 στα ως άνω γραφεία της εταιρείας, χωρίς δημοσίευση νεότερης πρόσκλησης. Περαιτέρω, με βάση τα άρθρα 26 παρ. 2β και 28 Α του Κ.Ν. 2190/20, ως τροποποιήθηκαν και προστέθηκαν, αντιστοίχως, με τα άρθρα 3 και 6 του ν. 3884/2010 και ισχύουν σήμερα, η Εταιρεία ενημερώνει τους μετόχους για τα ακόλουθα: Δικαίωμα Συμμετοχής και Ψήφου στη Γενική Συνέλευση: Στη Γενική Συνέλευση δικαιούται να συμμετέχει και να ψηφίζει κάθε μέτοχος. Κάθε κοινή μετοχή της Εταιρείας παρέχει δικαίωμα μίας (1) ψήφου στη Γενική Συνέλευση. Στην Γενική Συνέλευση δικαιούται να συμμετέχει όποιος εμφανίζεται ως μέτοχος στα αρχεία του Συστήματος Άυλων Τίτλων, που διαχειρίζεται η «Ελληνικά Χρηματιστήρια Α.Ε.» (Ε.Χ.Α.Ε.), όπου τηρούνται οι κινητές αξίες (μετοχές) της Εταιρείας. Η απόδειξη της μετοχικής ιδιότητας γίνεται με την προσκόμιση σχετικής έγγραφης βεβαίωσης από την «Ελληνικά Χρηματιστήρια Α.Ε.» ή εναλλακτικά, με απευθείας ηλεκτρονική σύνδεση της Εταιρείας με τα αρχεία του εν λόγω φορέα. Η ιδιότητα του μετόχου πρέπει να υφίσταται κατά την έναρξη της πέμπτης (5ης) ημέρας πριν από την ημέρα συνεδρίασης της Γενικής Συνέλευσης της 11ης Δεκεμβρίου 2014 (ημερομηνία καταγραφής), ήτοι κατά την έναρξη της 8ης Δεκεμβρίου 2014 και η σχετική έγγραφη βεβαίωση ή ηλεκτρονική πιστοποίηση της μετοχικής τους ιδιότητας πρέπει να περιέλθει στην Εταιρεία, το αργότερο μέχρι την τρίτη (3η) ημέρα πριν από την συνεδρίαση της Γενικής Συνέλευσης, ήτοι έως και την 8η Δεκεμβρίου 2014. Σε περίπτωση σύγκλησης της Α' Επαναληπτικής Έκτακτης Γενικής Συνέλευσης, η ιδιότητα του μετόχου πρέπει να υφίσταται κατά την έναρξη της τέταρτης (4ης) ημέρας πριν από την ημέρα Συνέλευσης της 22ας Δεκεμβρίου 2014 (ημερομηνία καταγραφής), ήτοι κατά την έναρξη της 18ης Δεκεμβρίου 2014 και η σχετική έγγραφη βεβαίωση ή ηλεκτρονική πιστοποίηση της μετοχικής τους ιδιότητας πρέπει να περιέλθει στην Εταιρεία, το αργότερο μέχρι την τρίτη (3η) ημέρα πριν από την συνεδρίαση της Γενικής Συνέλευσης, ήτοι έως και την 20η Δεκεμβρίου 2014. Σε περίπτωση σύγκλησης της Β' Επαναληπτικής Έκτακτης Γενικής Συνέλευσης, η ιδιότητα του μετόχου πρέπει να υφίσταται κατά την έναρξη της τέταρτης (4ης) ημέρας πριν από την ημέρα συνεδρίασης της Β' Επαναληπτικής Γενικής Συνέλευσης της 2ας Ιανουαρίου 2015 (ημερομηνία καταγραφής), ήτοι κατά την έναρξη της 29ης Δεκεμβρίου 2014 και η σχετική έγγραφη βεβαίωση ή ηλεκτρονική πιστοποίηση της μετοχικής τους ιδιότητας πρέπει να περιέλθει στην Εταιρεία, το αργότερο μέχρι την τρίτη (3η) ημέρα πριν από την συνεδρίαση της Γενικής Συνέλευσης, ήτοι έως και την 30η Δεκεμβρίου 2014. Έναντι της Εταιρείας θεωρείται ότι έχει δικαίωμα συμμετοχής και ψήφου στην Γενική Συνέλευση μόνον όποιος φέρει την ιδιότητα του μετόχου κατά την ημερομηνία καταγραφής. Σε περίπτωση μη συμμόρφωσης προς τις άνω διατάξεις του άρθρου 28α' του Κ.Ν. 2190/1920, ο εν λόγω μέτοχος μετέχει στη Γενική Συνέλευση μόνο μετά από άδεια της. Σημειώνεται ότι η άσκηση των εν λόγω δικαιωμάτων συμμετοχής και ψήφου δεν προϋποθέτει τη δέσμευση των μετοχών του δικαιούχου ούτε την τήρηση άλλης

ανάλογης διαδικασίας, η οποία περιορίζει τη δυνατότητα πώλησης και μεταβίβασης αυτών κατά το χρονικό διάστημα που μεσολαβεί ανάμεσα στην Ημερομηνία Καταγραφής και στην ημερομηνία συνεδρίασης της οικείας Γενικής Συνέλευσης. Διαθέσιμες πληροφορίες και έγγραφα: Οι πληροφορίες και τα έγγραφα που προβλέπονται στο άρθρο 27 παρ. 3 του Κ.Ν. 2190/1920, συμπεριλαμβανομένου του πλήρους κειμένου της πρόσκλησης για σύγκληση της Γενικής Συνέλευσης, όπου παρατίθενται αναλυτικά (α) τα Δικαιώματα Συμμετοχής στην Έκτακτη Γενική Συνέλευση των μετόχων της εταιρείας της 11ης Δεκεμβρίου 2014, καθώς και στις τυχόν επαναληπτικές αυτής (β) η Διαδικασία για την Άσκηση του Δικαιώματος Ψήφου μέσω Αντιπροσώπου και (γ) τα Δικαιώματα Μειοψηφίας, του εντύπου διορισμού αντιπροσώπου και των σχεδίων απόφασης για τα θέματα της ημερήσιας διάταξης, θα διατίθενται σε έγχαρτη μορφή στα γραφεία της έδρας της Εταιρείας στο Κορωπί Αττικής, 47ο χιλ. Αττικής Οδού (τμήμα μετόχων της Εταιρείας υπεύθυνος Βασίλειος Ραγκαβάς) και σε ηλεκτρονική μορφή στο διαδίκτυο, με ανάρτησή τους στην ιστοσελίδα της Εταιρείας www.edrasis.gr.

JUMBO Α.Ε.Ε.

Έκτακτη Γενική Συνέλευση, που θα συνέλθει στα γραφεία της εταιρείας στην οδό Κύπρου αρ. 9 & Ύδρας στο Μοσχάτο Αττικής, την **12.12.2014**, ημέρα Παρασκευή και ώρα **15:00** για συζήτηση και λήψη αποφάσεων επί του εξής θέματος της ημερήσιας διάταξης: Θέμα μόνο: Λήψη απόφασης περί διανομής στους μετόχους της εταιρείας έκτακτου μερίσματος συνολικού ποσού ευρώ 24.490.756,62, το οποίο αποτελεί μέρος των εκτάκτων αποθεματικών από φορολογηθέντα και μη διανεμηθέντα κέρδη συνολικού ποσού ευρώ 64.997.338,00 της διαχειριστικής χρήσης 1.7.2012 έως 30.6.2013. Σε περίπτωση μη επίτευξης της απαιτούμενης απλής πλειοψηφίας του 1/5 τουλάχιστον του ολοσχερώς καταβεβλημένου μετοχικού κεφαλαίου η Επαναληπτική Έκτακτη Γενική Συνέλευση θα συνέλθει στον ίδιο τόπο την 23.12.2014, ημέρα Τρίτη και ώρα 15.00'. Περαιτέρω, με βάση τα άρθρα 26 παρ. 2β και 28 Α' του Κ.Ν. 2190/20, όπως τροποποιήθηκαν και προστέθηκαν αντίστοιχα, με τα άρθρα 3 και 6 του Ν. 3884/2010 και ισχύουν μέχρι σήμερα, η εταιρεία ενημερώνει τους μετόχους της για τα ακόλουθα δικαιώματά τους: α. Δικαίωμα Συμμετοχής και Ψήφου στη Γενική Συνέλευση: Στη Γενική Συνέλευση δικαιούται να συμμετέχει και να ψηφίζει κάθε μέτοχος. Κάθε κοινή μετοχή της εταιρείας παρέχει δικαίωμα μίας (1) ψήφου στη Γενική Συνέλευση. Στην Γενική Συνέλευση δικαιούται να συμμετέχει όποιος εμφανίζεται ως μέτοχος στα αρχεία του Συστήματος Αυλών Τίτλων, που διαχειρίζεται η «Ελληνικά Χρηματιστήρια Α.Ε.» (Ε.Χ.Α.Ε.), όπου τηρούνται οι κινητές αξίες (μετοχές) της εταιρείας. Η απόδειξη της μετοχικής ιδιότητας γίνεται με την προσκόμιση σχετικής έγγραφης βεβαίωσης από την «Ελληνικά Χρηματιστήρια Α.Ε.», ή εναλλακτικά, με απευθείας ηλεκτρονική σύνδεση της εταιρείας με τα αρχεία του εν λόγω φορέα. Η ιδιότητα του μετόχου πρέπει να υφίσταται κατά την έναρξη της πέμπτης (5ης) ημέρας πριν από την ημέρα συνεδρίασης της Γενικής Συνέλευσης της 12.12.2014 (ημερομηνία καταγραφής), ήτοι κατά την έναρξη της 7.12.2014 και η σχετική έγγραφη βεβαίωση ή η ηλεκτρονική πιστοποίηση της μετοχικής τους ιδιότητας πρέπει να περιέλθει στην Εταιρεία, το αργότερο μέχρι την τρίτη (3η) ημέρα πριν από τη συνεδρίαση της Γενικής Συνέλευσης, ήτοι έως και την 9.12.2014. Για τη συμμετοχή στην Επαναληπτική Γενική Συνέλευση της 23.12.2014, η ιδιότητα του μετόχου πρέπει να υφίσταται κατά την έναρξη της τέταρτης (4ης) ημέρας πριν από την ημέρα συνεδρίασης αυτής, ήτοι κατά την 19.12.2014 (ημερομηνία Καταγραφής Επαναληπτικής Γενικής Συνέλευσης) και η σχετική έγγραφη βεβαίωση ή η ηλεκτρονική πιστοποίηση της μετοχικής ιδιότητας αυτών πρέπει να περιέλθει στην εταιρεία, το αργότερο μέχρι την τρίτη (3η) ημέρα πριν από την ορισθείσα ημερομηνία συνεδρίασης της ως άνω Α' Επαναληπτικής Γενικής Συνέλευσης, ήτοι μέχρι την 20.12.2014. Έναντι της εταιρείας θεωρείται ότι έχει δικαίωμα συμμετοχής και ψήφου στη Γενική Συνέλευση μόνον όποιος φέρει την ιδιότητα του μετόχου κατά την Ημερομηνία Καταγραφής. Σε περίπτωση μη συμμόρφωσης προς τις άνω διατάξεις του άρθρου 28α' του Κ.Ν. 2190/20, ο εν λόγω μέτοχος μετέχει στη Γενική Συνέλευση μόνο μετά από άδειά της. Σημειώνεται ότι η άσκηση των δικαιωμάτων συμμετοχής και ψήφου δεν προϋποθέτει τη δέσμευση των μετοχών του δικαιούχου ούτε την τήρηση άλλης ανάλογης διαδικασίας, η οποία περιορίζει τη δυνατότητα πώλησης και μεταβίβασης αυτών κατά το χρονικό διάστημα που μεσολαβεί ανάμεσα στην Ημερομηνία Καταγραφής και στην ημερομηνία συνεδρίασης της Γενικής Συνέλευσης. β. Διαδικασία για την άσκηση δικαιώματος ψήφου μέσω αντιπροσώπου/ων: Ο μέτοχος συμμετέχει στη γενική συνέλευση και ψηφίζει είτε αυτοπροσώπως είτε μέσω αντιπροσώπων. Διατάξεις του καταστατικού, οι οποίες περιορίζουν είτε την δι' αντιπροσώπων ενάσκηση των δικαιωμάτων του μετόχου είτε την επιλεξιμότητα των προσώπων που μπορούν να ορίζονται ως αντιπρόσωποι, δεν έχουν ισχύ. Κάθε μέτοχος μπορεί να διορίζει μέχρι (3) αντιπροσώπους. Ωστόσο, αν ο μέτοχος κατέχει μετοχές της εταιρείας, οι οποίες εμφανίζονται σε περισσότερους του ενός λογαριασμούς αξιών, ο περιορισμός αυτός δεν εμποδίζει τον μέτοχο να ορίζει διαφορετικούς αντιπροσώπους για τις μετοχές που εμφανίζονται στον κάθε λογαριασμό αξιών σε σχέση με τη Γενική Συνέλευση. Αντιπρόσωπος που ενεργεί για περισσότερους μετόχους μπορεί να ψηφίζει διαφορετικά για κάθε μέτοχο. Νομικά πρόσωπα μετέχουν στη γενική συνέλευση ορίζοντας ως εκπροσώπους τους μέχρι τρία (3) φυσικά πρόσωπα. Ο μέτοχος μπορεί να διορίσει αντιπρόσωπο για μία και μόνη γενική συνέλευση ή για όσες συνελεύσεις λάβουν χώρα εντός ορισμένου χρόνου. Ο αντιπρόσωπος ψηφίζει σύμφωνα με τις οδηγίες του μετόχου, εφόσον υφίστανται, και υποχρεούται να αρχειοθετεί τις οδηγίες ψήφου για τουλάχιστον ένα (1) έτος, από την υποβολή του πρακτικού της γενικής συνέλευσης στη δημόσια αρχή, ή εάν η απόφαση υποβάλλεται σε δημοσιότητα από την καταχώριση αυτής στο Μητρώο Ανωνύμων Εταιρειών. Ο αντιπρόσωπος μετόχου υποχρεούται να γνωστοποιεί στην εταιρεία, πριν από την έναρξη της συνεδρίασης της Γενικής Συνέλευσης, κάθε συγκεκριμένο γεγονός το οποίο μπορεί να είναι χρήσιμο στους μετόχους για την αξιολόγηση του κινδύνου να εξυπηρετήσει ο αντιπρόσωπος άλλα συμφέροντα πλην των συμφερόντων του μετόχου. Σύγκρουση συμφερόντων μπορεί να προκύπτει ιδίως όταν ο αντιπρόσωπος: α) είναι μέτοχος που ασκεί τον έλεγχο της εταιρείας ή είναι άλλο νομικό πρόσωπο ή οντότητα η οποία ελέγχεται από το μέτοχο αυτόν, β) είναι μέλος του διοικητικού συμβουλίου ή της εν γένει διοίκησης της εταιρείας ή μετόχου που ασκεί τον έλεγχο της εταιρείας, ή άλλου νομικού προσώπου ή οντότητας που ελέγχεται από μέτοχο ο οποίος ασκεί τον έλεγχο της εταιρείας, γ) είναι υπάλληλος ή ορκωτός ελεγκτής της εταιρείας ή μετόχου που ασκεί τον έλεγχο της εταιρείας, ή άλλου νομικού προσώπου ή οντότητας που ελέγχεται από μέτοχο, ο οποίος ασκεί τον έλεγχο της εταιρείας, δ) είναι σύζυγος ή συγγενής πρώτου βαθμού με ένα από τα φυσικά πρόσωπα που αναφέρονται στις περιπτώσεις α' έως γ'. Ο διορισμός και η ανάκληση αντιπροσώπου του μετόχου γίνεται εγγράφως και κοινοποιείται στην εταιρεία, τουλάχιστον τρεις (3) ημέρες πριν από την ορισθείσα ημερομηνία συνεδρίασης της Γενικής Συνέλευσης, ήτοι μέχρι και την 9.12.2014. Η εταιρεία έχει καταστήσει διαθέσιμο στην ιστοσελίδα της (www.jumbo.gr) στο διαδίκτυο, το έντυπο που χρησιμοποιεί για το διορισμό πληρεξουσίου αντιπροσώπου. Το εν λόγω έντυπο κατατίθεται συμπληρωμένο και υπογεγραμμένο από τον μέτοχο στα Κεντρικά Γραφεία της εταιρείας, στη διεύθυνση Κύπρου 9 & Ύδρας στο Μοσχάτο Αττικής (Υπηρεσία Εξυπηρέτησης Μετόχων, υπεύθυνη κ. Αμαλία Καραμπισώλη) ή αποστέλλεται τηλεομοιοτυπικώς στο φαξ: 2104805212 τρεις (3) τουλάχιστον ημέρες πριν από την ημερομηνία της Γενικής Συνέλευσης ή τυχόν Επαναληπτικών αυτής. Ο δικαιούχος μέτοχος καλείται να μεριμνά για την επιβεβαίωση της επιτυχούς αποστολής του εντύπου διορισμού αντιπροσώπου και της παραλαβής του από την εταιρεία, καλώντας στο τηλέφωνο: 2104805267. γ. Δικαιώματα Μειοψηφίας των μετόχων. 1) Με αίτηση μετόχων που εκπροσωπούν το ένα εικοστό (1/20) του καταβεβλημένου μετοχικού κεφαλαίου, το Διοικητικό Συμβούλιο της εταιρείας υποχρεούται να εγγράψει στην ημερήσια διάταξη της Γενικής Συνέλευσης που έχει ήδη συγκληθεί για την 12.12.2014, πρόσθετα θέματα, εάν η σχετική αίτηση περιέλθει στο Διοικητικό Συμβούλιο δεκαπέντε (15) τουλάχιστον ημέρες πριν από την Γενική Συνέλευση, ήτοι μέχρι και την 27.11.2014. Η αίτηση για την εγγραφή πρόσθετων θεμάτων

στην ημερήσια διάταξη συνοδεύεται από αιτιολόγηση ή από σχέδιο απόφασης προς έγκριση στη Γενική Συνέλευση και η αναθεωρημένη ημερήσια διάταξη δημοσιοποιείται με τον ίδιο τρόπο όπως η προηγούμενη ημερήσια διάταξη δεκατρείς (13) ημέρες πριν από την ημερομηνία της Γενικής Συνέλευσης, ήτοι μέχρι και την 29.11.2014, και ταυτόχρονα τίθεται στη διάθεση των μετόχων στο διαδίκτυο, στην ιστοσελίδα της Εταιρείας (www.jumbo.gr), μαζί με την αιτιολόγηση ή το σχέδιο απόφασης που έχει υποβληθεί από τους μετόχους κατά τα προβλεπόμενα στο άρθρο 27 παρ. 3 του Κ.Ν. 2190/1920 (άρθρο 39 παρ. 2 του Κ.Ν. 2190/1920). 2) Με αίτηση μετόχων που εκπροσωπούν το ένα εικοστό (1/20) του καταβεβλημένου μετοχικού κεφαλαίου, το Διοικητικό Συμβούλιο θέτει στη διάθεση των μετόχων κατά τα οριζόμενα στο άρθρο 27 παρ. 3 του Κ.Ν. 2190/1920, έξι (6) τουλάχιστον ημέρες πριν από την ημερομηνία σύγκλησης της Γενικής Συνέλευσης, ήτοι το αργότερο μέχρι την 6.12.2014, σχέδια αποφάσεων για θέματα που έχουν περιληφθεί στην αρχική ή στην αναθεωρημένη ημερήσια διάταξη, αν η σχετική αίτηση περιέλθει στο Διοικητικό Συμβούλιο επτά (7) τουλάχιστον ημέρες πριν από την ημερομηνία της Γενικής Συνέλευσης της 12.12.2014, ήτοι μέχρι και την 5.12.2014 (άρθρο 39 παρ. 2 του Κ.Ν. 2190/1920). 3) Μετά από αίτηση οποιοσδήποτε μετόχου που υποβάλλεται στην εταιρεία πέντε (5) τουλάχιστον πλήρεις ημέρες πριν από τη Γενική Συνέλευση της 12.12.2014, ήτοι μέχρι και την 6.12.2014, το Διοικητικό Συμβούλιο υποχρεούται να παρέχει στη Γενική Συνέλευση τις αιτούμενες συγκεκριμένες πληροφορίες για τις υποθέσεις της εταιρείας, στο μέτρο που αυτές είναι χρήσιμες για την πραγματική εκτίμηση των θεμάτων της ημερήσιας διάταξης. Το Διοικητικό Συμβούλιο μπορεί να απαντήσει ενιαία σε αιτήσεις μετόχων με το ίδιο περιεχόμενο. Υποχρέωση παροχής πληροφοριών δεν υφίσταται όταν οι σχετικές πληροφορίες διατίθενται ήδη στην ιστοσελίδα της Εταιρείας, ιδίως με τη μορφή ερωτήσεων και απαντήσεων. Επίσης, με αίτηση μετόχων, που εκπροσωπούν το ένα εικοστό (1/20) του καταβεβλημένου μετοχικού κεφαλαίου, το διοικητικό συμβούλιο υποχρεούται να ανακοινώνει στη γενική συνέλευση, εφόσον είναι τακτική, τα ποσά που, κατά την τελευταία διετία, καταβλήθηκαν σε κάθε μέλος του διοικητικού συμβουλίου ή τους διευθυντές της εταιρείας, καθώς και κάθε παροχή προς τα πρόσωπα αυτά από οποιαδήποτε αιτία ή σύμβαση της εταιρείας με αυτούς. Σε όλες τις ανωτέρω περιπτώσεις το Διοικητικό Συμβούλιο μπορεί να αρνηθεί την παροχή των πληροφοριών για αποχρώντα ουσιώδη λόγο, ο οποίος αναγράφεται στα πρακτικά (άρθρο 39 παρ. 4 του Κ.Ν. 2190/1920). 4) Μετά από αίτηση μετόχων που εκπροσωπούν το ένα πέμπτο (1/5) του καταβεβλημένου μετοχικού κεφαλαίου και η οποία υποβάλλεται στην εταιρεία πέντε (5) τουλάχιστον πλήρεις ημέρες πριν από τη Γενική Συνέλευση της 12.12.2014, ήτοι μέχρι και την 6.12.2014, το Διοικητικό Συμβούλιο υποχρεούται να παρέχει στη Γενική Συνέλευση πληροφορίες για την πορεία των εταιρικών υποθέσεων και την περιουσιακή κατάσταση της εταιρείας. Το Διοικητικό Συμβούλιο μπορεί να αρνηθεί την παροχή των πληροφοριών για αποχρώντα ουσιώδη λόγο, ο οποίος αναγράφεται στα πρακτικά (άρθρο 39 παρ. 5 του Κ.Ν. 2190/1920). Αντίστοιχες προθεσμίες για τυχόν άσκηση δικαιωμάτων μειοψηφίας των μετόχων ισχύουν και στις περιπτώσεις των Επαναληπτικών Γενικών Συνελεύσεων. Σε όλες τις ανωτέρω αναφερόμενες περιπτώσεις οι αιτούντες μέτοχοι οφείλουν να αποδεικνύουν τη μετοχική τους ιδιότητα και τον αριθμό των μετοχών που κατέχουν κατά την άσκηση του σχετικού δικαιώματος. Τέτοια απόδειξη αποτελεί η προσκόμιση έγγραφης βεβαίωσης από το φορέα στον οποίο τηρούνται οι οικείες κινητές αξίες ή εναλλακτικά η πιστοποίηση της μετοχικής τους ιδιότητας με απευθείας ηλεκτρονική σύνδεση φορέα και εταιρείας. δ. Διαθέσιμες πληροφορίες και έγγραφα: Οι πληροφορίες και τα έγγραφα που προβλέπονται στο άρθρο 27 παρ. 3 του Κ.Ν. 2190/1920, θα διατίθενται σε έγκυρη μορφή στα γραφεία της εταιρείας στην οδό Κύπρου αρ. 9 & Ύδρας στο Μοσχάτο Αττικής, στο Τμήμα Εξυπηρέτησης Μετόχων, υπεύθυνη κ. Αμαλία Καραμητσώλη και σε ηλεκτρονική μορφή στο διαδίκτυο, με ανάρτησή τους στην ιστοσελίδα της εταιρείας www.jumbo.gr.

ΕΛΛΗΝΙΚΑ ΠΕΤΡΕΛΑΙΑ Α.Ε.

Έκτακτη Γενική Συνέλευση της Εταιρείας που θα πραγματοποιηθεί στον Ασπρόπυργο Αττικής, 17ο χιλιόμετρο Εθνικής Οδού Αθηνών – Κορίνθου, την **15/12/2014**, ημέρα Δευτέρα και **ώρα 10:00 π.μ.**, για συζήτηση και λήψη αποφάσεων επί των ακόλουθων θεμάτων Ημερήσιας Διάταξης: 1. Διανομή αφορολόγητων αποθεματικών, σύμφωνα με το άρθρο 72 του Ν. 4172/2013. 2. Τροποποίηση της από 30.6.2014 απόφασης της Τακτικής Γενικής Συνέλευσης των Μετόχων ως προς το κατώτερο όριο της αξίας απόκτησης ιδίων μετοχών κατά το άρθρο 16 Κ.Ν. 2190/1920. Περαιτέρω, με βάση τα άρθρα 26 παρ. 2β και 28 Α' του Κ.Ν. 2190/20, ως τροποποιήθηκαν και προστέθηκαν, αντιστοίχως, με τα άρθρα 3 και 6 του Ν. 3884/2010 και ισχύουν σήμερα, η Εταιρεία ενημερώνει τους μετόχους της για τα ακόλουθα: Α. ΔΙΚΑΙΩΜΑ ΣΥΜΜΕΤΟΧΗΣ ΚΑΙ ΨΗΦΟΥ ΣΤΗ ΓΕΝΙΚΗ ΣΥΝΕΛΕΥΣΗ: Στην Έκτακτη Γενική Συνέλευση δικαιούται να συμμετέχει και να ψηφίζει κάθε μέτοχος. Κάθε κοινή μετοχή της Εταιρείας παρέχει δικαίωμα μίας (1) ψήφου στη Γενική Συνέλευση. Στην Έκτακτη Γενική Συνέλευση δικαιούται να συμμετέχει όποιος εμφανίζεται ως μέτοχος στα αρχεία του Συστήματος Άυλων Τίτλων που διαχειρίζεται η «Ελληνικά Χρηματιστήρια Α.Ε.» (Ε.Χ.Α.Ε.), όπου τηρούνται οι κινητές αξίες (μετοχές) της Εταιρείας. Η απόδειξη της μετοχικής ιδιότητας αποδεικνύεται μέσω της απευθείας ηλεκτρονικής σύνδεσης της Εταιρείας με τα αρχεία του εν λόγω φορέα. Η ιδιότητα του μετόχου πρέπει να υπάρχει κατά την έναρξη της πέμπτης (5ης) ημέρας πριν από την ημέρα συνεδρίασης της Έκτακτης Γενικής Συνέλευσης της 15.12.2014, δηλαδή κατά την έναρξη της 10.12.2014 (ημερομηνία καταγραφής). Όσοι από τους μετόχους είναι νομικά πρόσωπα πρέπει εντός της ίδιας προθεσμίας να καταθέσουν τα νομιμοποιητικά τους έγγραφα, σύμφωνα με τις διατάξεις του νόμου. Έναντι της Εταιρείας θεωρείται ότι έχει δικαίωμα συμμετοχής και ψήφου στην Έκτακτη Γενική Συνέλευση μόνον όποιος φέρει την ιδιότητα του μετόχου κατά την αντίστοιχη ημερομηνία καταγραφής. Σε περίπτωση μη συμμόρφωσης προς τις διατάξεις του άρθρου 28α του κ.ν. 2190/1920, ο εν λόγω μέτοχος μετέχει στην Έκτακτη Γενική Συνέλευση μόνο μετά από άδεια της. Σημειώνεται ότι η άσκηση των εν λόγω δικαιωμάτων (συμμετοχής και ψήφου) δεν προϋποθέτει τη δέσμευση των μετοχών του δικαιούχου ούτε την τήρηση άλλης ανάλογης διαδικασίας, η οποία περιορίζει τη δυνατότητα πώλησης και μεταβίβασης αυτών κατά το χρονικό διάστημα που μεσολαβεί ανάμεσα στην ημερομηνία καταγραφής και στην ημερομηνία συνεδρίασης της Έκτακτης Γενικής Συνέλευσης. Β. ΔΙΑΔΙΚΑΣΙΑ ΓΙΑ ΤΗΝ ΑΣΚΗΣΗ ΔΙΚΑΙΩΜΑΤΟΣ ΨΗΦΟΥ ΜΕΣΩ ΑΝΤΙΠΡΟΣΩΠΟΥ/ΩΝ: Ο μέτοχος συμμετέχει στην Έκτακτη Γενική Συνέλευση και ψηφίζει είτε αυτοπροσώπως είτε μέσω αντιπροσώπων. Κάθε μέτοχος μπορεί να διορίσει μέχρι τρεις (3) αντιπροσώπους. Ωστόσο, αν ο μέτοχος κατέχει μετοχές της Εταιρείας, οι οποίες εμφανίζονται σε περισσότερους του ενός λογαριασμούς αξιών, ο περιορισμός αυτός δεν εμποδίζει τον εν λόγω μέτοχο να ορίζει διαφορετικούς αντιπροσώπους για τις μετοχές που εμφανίζονται στον κάθε λογαριασμό αξιών σε σχέση με την Έκτακτη Γενική Συνέλευση. Αντιπρόσωπος που ενεργεί για περισσότερους μετόχους μπορεί να ψηφίζει διαφορετικά για κάθε μέτοχο. Νομικά πρόσωπα μετέχουν στην Έκτακτη Γενική Συνέλευση ορίζοντας ως εκπροσώπους τους μέχρι τρία (3) φυσικά πρόσωπα. Ο μέτοχος μπορεί να διορίσει αντιπρόσωπο για μία και μόνη γενική συνέλευση ή για όσες συνελεύσεις λάβουν χώρα εντός ορισμένου χρόνου. Ο αντιπρόσωπος ψηφίζει σύμφωνα με τις οδηγίες του μετόχου, εφόσον υφίσταται και υποχρεούται να αρχειοθετεί τις οδηγίες ψήφου για τουλάχιστον ένα (1) έτος, από την υποβολή του πρακτικού της Έκτακτης Γενικής Συνέλευσης στη δημόσια αρχή, ή εάν η απόφαση υποβάλλεται σε δημοσιότητα από την καταχώρηση αυτής στο Μητρώο Ανωνύμων Εταιρειών. Ο αντιπρόσωπος μετόχου υποχρεούται να γνωστοποιεί στην Εταιρεία, πριν από την έναρξη της συνεδρίασης της Έκτακτης Γενικής Συνέλευσης, κάθε συγκεκριμένο γεγονός, το οποίο μπορεί να είναι χρήσιμο στους μετόχους για την αξιολόγηση του κινδύνου να εξυπηρετήσει ο αντιπρόσωπος άλλα συμφέροντα πλην των συμφερόντων του αντιπροσωπευόμενου μετόχου. Σύγκρουση συμφερόντων μπορεί να προκύπτει ιδίως όταν ο αντιπρόσωπος: α) είναι μέτοχος που ασκεί τον έλεγχο της

Εταιρείας ή είναι άλλο νομικό πρόσωπο ή οντότητα η οποία ελέγχεται από το μέτοχο αυτόν. β) είναι μέλος του Διοικητικού Συμβουλίου ή της εν γένει διοίκησης της Εταιρείας ή μετόχου που ασκεί τον έλεγχο της Εταιρείας, ή άλλου νομικού προσώπου ή οντότητας που ελέγχεται από μέτοχο ο οποίος ασκεί τον έλεγχο της Εταιρείας. γ) είναι υπάλληλος ή ορκωτός ελεγκτής της Εταιρείας ή μετόχου που ασκεί τον έλεγχο της Εταιρείας, ή άλλου νομικού προσώπου ή οντότητας που ελέγχεται από μέτοχο, ο οποίος ασκεί τον έλεγχο της Εταιρείας. δ) είναι σύζυγος ή συγγενής πρώτου βαθμού με ένα από τα φυσικά πρόσωπα που αναφέρονται στις ως άνω περιπτώσεις (α) έως (γ). Ο διορισμός και η ανάκληση αντιπροσώπου του μετόχου γίνεται εγγράφως και κοινοποιείται στην Εταιρεία με τους ίδιους τύπους, τουλάχιστον τρεις (3) ημέρες πριν από την ημερομηνία συνεδρίασης της Έκτακτης Γενικής Συνέλευσης, ή της τυχόν επαναληπτικής αυτής. Η Εταιρεία έχει καταστήσει διαθέσιμο στην ιστοσελίδα της στο διαδίκτυο (www.helpe.gr) το έντυπο που χρησιμοποιεί για το διορισμό και την ανάκληση αντιπροσώπου. Το εν λόγω έντυπο κατατίθεται συμπληρωμένο και υπογεγραμμένο από το μέτοχο στα Τμήμα Μετοχολογίου της Εταιρείας στη Διεύθυνση Χειμάρρας 8Α, Μαρούσι (υπεύθυνη κα Γεωργία Καλλίση) ή αποστέλλεται τηλεομοιοτυπικά στο fax.: 210-6302986, 210-6302987 ή με ηλεκτρονικό ταχυδρομείο στη διεύθυνση GKallitsi@helpe.gr, ή ir@helpe.gr, τρεις (3) τουλάχιστον ημέρες πριν από την ημερομηνία της Γενικής Συνέλευσης ή τυχόν Επαναληπτικών αυτής. Ο δικαιούχος μέτοχος καλείται να μεριμνά για την επιβεβαίωση της επιτυχούς αποστολής του εντύπου διορισμού αντιπροσώπου και της παραλαβής του από την Εταιρεία στο τηλέφωνο: 210-6302979, 210-6302980. Το Καταστατικό της Εταιρείας δεν προβλέπει τη δυνατότητα συμμετοχής στη Έκτακτη Γενική Συνέλευση με ηλεκτρονικά μέσα χωρίς τη φυσική παρουσία των μετόχων στον τόπο διεξαγωγής της ή τη δυνατότητα εξ αποστάσεως συμμετοχής των μετόχων στη ψηφοφορία. Γ. ΔΙΚΑΙΩΜΑΤΑ ΜΕΙΟΨΗΦΙΑΣ ΤΩΝ ΜΕΤΟΧΩΝ: 1. Με αίτηση μετόχων που εκπροσωπούν το ένα εικοστό (1/20) του καταβεβλημένου μετοχικού κεφαλαίου, το Διοικητικό Συμβούλιο της Εταιρείας υποχρεούται να εγγράψει στην ημερήσια διάταξη της Έκτακτης Γενικής Συνέλευσης πρόσθετα θέματα, εάν η σχετική αίτηση περιέλθει στο Διοικητικό Συμβούλιο δέκα πέντε (15) τουλάχιστον ημέρες πριν από την Έκτακτη Γενική Συνέλευση. Η αίτηση για την εγγραφή πρόσθετων θεμάτων στην ημερήσια διάταξη συνοδεύεται από αιτιολόγηση ή από σχέδιο απόφασης προς έγκριση στην Έκτακτη Γενική Συνέλευση και η αναθεωρημένη ημερήσια διάταξη, δημοσιοποιείται με τον ίδιο τρόπο όπως η προηγούμενη ημερήσια διάταξη δέκα τρεις (13) ημέρες πριν από την ημερομηνία της Έκτακτης Γενικής Συνέλευσης και ταυτόχρονα τίθεται στη διάθεση των μετόχων στην ιστοσελίδα της Εταιρείας, μαζί με την αιτιολόγηση ή το σχέδιο απόφασης που έχει υποβληθεί από τους μετόχους κατά τα προβλεπόμενα στο άρθρο 27 παρ. 3 του κ.ν. 2190/1920. 2. Με αίτηση μετόχων που εκπροσωπούν το ένα εικοστό (1/20) του καταβεβλημένου μετοχικού κεφαλαίου, το Διοικητικό Συμβούλιο θέτει στη διάθεση των μετόχων κατά τα οριζόμενα στο άρθρο 27 παρ. 3 του κ.ν. 2190/1920, έξι (6) τουλάχιστον ημέρες πριν από την ημερομηνία της Έκτακτης Γενικής Συνέλευσης, σχέδια αποφάσεων για θέματα που έχουν περιληφθεί στην αρχική ή την αναθεωρημένη ημερήσια διάταξη, αν η σχετική αίτηση περιέλθει στο Διοικητικό Συμβούλιο επτά (7) τουλάχιστον ημέρες πριν από την ημερομηνία της Έκτακτης Γενικής Συνέλευσης. 3. Μετά από αίτηση οποιουδήποτε μετόχου που υποβάλλεται στην Εταιρεία πέντε (5) τουλάχιστον πλήρεις ημέρες πριν από την Έκτακτη Γενική Συνέλευση, το Διοικητικό Συμβούλιο υποχρεούται να παρέχει στην Έκτακτη Γενική Συνέλευση τις απαιτούμενες συγκεκριμένες πληροφορίες για τις υποθέσεις της Εταιρείας, στο μέτρο που αυτές είναι χρήσιμες για την πραγματική εκτίμηση των θεμάτων της ημερήσιας διάταξης. Το Διοικητικό Συμβούλιο μπορεί να αρνηθεί την παροχή των πληροφοριών για αποχρώντα ουσιώδη λόγο, ο οποίος αναγράφεται στα πρακτικά. Το Διοικητικό Συμβούλιο μπορεί να απαντήσει ενιαία σε αιτήσεις μετόχων με το ίδιο περιεχόμενο. Υποχρέωση παροχής πληροφοριών δεν υφίσταται όταν οι σχετικές πληροφορίες διατίθενται ήδη στην ιστοσελίδα της Εταιρείας, ιδίως με τη μορφή ερωτήσεων και απαντήσεων. 4. Μετά από αίτηση μετόχων που εκπροσωπούν το ένα πέμπτο (1/5) του καταβεβλημένου μετοχικού κεφαλαίου, η οποία υποβάλλεται στην Εταιρεία πέντε (5) τουλάχιστον πλήρεις ημέρες πριν από την Έκτακτη Γενική Συνέλευση, το Διοικητικό Συμβούλιο υποχρεούται να παρέχει στην Έκτακτη Γενική Συνέλευση πληροφορίες για την πορεία των εταιρικών υποθέσεων και την περιουσιακή κατάσταση της Εταιρείας. Το Διοικητικό Συμβούλιο μπορεί να αρνηθεί την παροχή των πληροφοριών για αποχρώντα ουσιώδη λόγο, ο οποίος αναγράφεται στα πρακτικά. Αντίστοιχες προθεσμίες για τυχόν άσκηση δικαιωμάτων μειοψηφίας των μετόχων ισχύουν και σε περίπτωση Επαναληπτικών Γενικών Συνελεύσεων. Σε όλες τις ανωτέρω αναφερόμενες περιπτώσεις οι αιτούντες μέτοχοι οφείλουν να αποδεικνύουν τη μετοχική τους ιδιότητα και τον αριθμό των μετοχών που κατέχουν κατά την άσκηση του σχετικού δικαιώματος. Τέτοια απόδειξη αποτελεί η πιστοποίηση της μετοχικής ιδιότητας με απευθείας ηλεκτρονική σύνδεση φορέα και Εταιρείας. Δ. ΔΙΑΘΕΣΙΜΑ ΕΓΓΡΑΦΑ: Το πλήρες κείμενο των σχεδίων αποφάσεων και τυχόν εγγράφων που προβλέπονται στο άρθρο 27 παρ. 3 περιπτώσεις γ' και δ' του κ.ν. 2190/1920 θα διατίθεται σε έγχαρτη μορφή στα γραφεία της έδρας της Εταιρείας (Χειμάρρας 8Α, Μαρούσι). Ε. ΔΙΑΘΕΣΙΜΕΣ ΠΛΗΡΟΦΟΡΙΕΣ: Οι πληροφορίες του άρθρου 27 παρ. 3 του κ.ν. 2190/1920 θα διατίθενται σε ηλεκτρονική μορφή στην ιστοσελίδα της Εταιρείας (www.helpe.gr). Τα γραφεία του Μετοχολογίου της Εταιρείας (τηλ: 210-630.2979, 210-630.2980 – Fax. 210-630.2986, 210-630.2987) θα λειτουργούν καθημερινά 9:00π.μ. έως 2:00μ.μ.

ΕΥΡΩΠΑΪΚΗ ΠΙΣΤΗ Α.Ε.Γ.Α.

Έκτακτη Γενική Συνέλευση στις 16/12/2014, ημέρα Τρίτη και ώρα 14:00 στα γραφεία της έδρας της Εταιρείας στην Λεωφ. Κηφισίας, αριθμός 274, για συζήτηση και λήψη αποφάσεων στα πιο κάτω θέματα της Ημερησίας Διατάξεως: Αύξηση του μετοχικού κεφαλαίου της Εταιρείας με κεφαλαιοποίηση: α) των σχηματισθέντων με βάση το ν. 2238/1994 αφορολόγητων αποθεματικών σύμφωνα με το άρθρο 72 του ν. 4172/2013 και β) μέρους του αποθεματικού «διαφορά από έκδοση μετοχών υπέρ το άρτιο», με αύξηση της ονομαστικής αξίας της μετοχής. Τροποποίηση του περί μετοχικού κεφαλαίου άρθρου 5 του Καταστατικού της Εταιρείας. ΔΙΚΑΙΩΜΑ ΣΥΜΜΕΤΟΧΗΣ ΣΤΗ ΓΕΝΙΚΗ ΣΥΝΕΛΕΥΣΗ - Δικαίωμα συμμετοχής και ψήφου στην Τακτική Γενική Συνέλευση έχουν όσοι εμφανίζονται ως μέτοχοι της ΕΥΡΩΠΑΪΚΗ ΠΙΣΤΗ Α.Ε.Γ.Α. στα αρχεία του Συστήματος Αυλών Τίτλων που διαχειρίζεται η ΕΛΛΗΝΙΚΑ ΧΡΗΜΑΤΙΣΤΗΡΙΑ Α.Ε. (Ε.Χ.Α.Ε.), στο οποίο ηρούνται οι κινητές αξίες της Εταιρείας, κατά την έναρξη της πέμπτης ημέρας που προηγείται της συνεδρίασης της Έκτακτης Γενικής Συνέλευσης, ήτοι την Πέμπτη 11 Δεκεμβρίου 2014. Η απόδειξη της μετοχικής ιδιότητας γίνεται με την προσκόμιση σχετικής έγγραφης βεβαίωσης της "ΕΧΑΕ" ή, εναλλακτικά, με απευθείας ηλεκτρονική σύνδεση της Εταιρείας με τα αρχεία της "ΕΧΑΕ". Η σχετική έγγραφη βεβαίωση ή η ηλεκτρονική πιστοποίηση αναφορικά με τη μετοχική ιδιότητα πρέπει να περιέλθει στην Εταιρεία έως την τρίτη ημέρα που προηγείται της συνεδρίασης της Γενικής Συνέλευσης, ήτοι το αργότερο το Σάββατο 13 Δεκεμβρίου 2014. Έναντι της Εταιρείας θεωρείται ότι έχει δικαίωμα συμμετοχής και ψήφου στη Γενική Συνέλευση μόνον όποιος φέρει την ιδιότητα του μετόχου κατά την ως άνω ημερομηνία καταγραφής. Σε περίπτωση μη συμμόρφωσης προς τις διατάξεις του άρθρου 28α του Κ.Ν. 2190/1920, οι μέτοχοι μετέχουν στην Έκτακτη Γενική Συνέλευση μόνο μετά από αδειά της. Σε περίπτωση μη επίτευξης της απαιτούμενης απαρτίας, για τα θέματα της ημερησίας διάταξης, οι Μέτοχοι καλούνται: - την 30η Δεκεμβρίου 2014, ημέρα Τρίτη και ώρα 14:00 στα γραφεία της Εταιρείας επί της Λεωφ. Κηφισίας αρ. 274, Χαλάνδρι Αττικής, σε Α' Επαναληπτική Γενική Συνέλευση, ή και - την 13η Ιανουαρίου 2015, ημέρα Τρίτη και ώρα 14:00 στα γραφεία της Εταιρείας επί της Λεωφ. Κηφισίας αρ. 274, Χαλάνδρι Αττικής, σε Β' Επαναληπτική Γενική Συνέλευση. Στις επαναληπτικές Γενικές Συνελεύσεις έχουν δικαίωμα συμμετοχής και ψήφου οι Μέτοχοι οι οποίοι θα είναι εγγεγραμμένοι στο αρχείο μετόχων της Εταιρείας κατά την έναρξη της τέταρτης (4ης) ημέρας πριν από την ημέρα συνεδρίασης των ως άνω

επαναληπτικών Γενικών Συνελεύσεων ήτοι την 26η Δεκεμβρίου 2014 και 9η Ιανουαρίου 2015 αντίστοιχα (Ημερομηνία Καταγραφής), η δε σχετική έγγραφη βεβαίωση ή η ηλεκτρονική πιστοποίηση σχετικά με τη μετοχική ιδιότητα πρέπει να περιέλθει στην Εταιρία το αργότερο την τρίτη (3η) ημέρα πριν από τη συνεδρίαση των ως άνω επαναληπτικών Γενικών Συνελεύσεων, ήτοι την 27η Δεκεμβρίου 2014 και 10η Ιανουαρίου 2015 αντίστοιχα. Έναντι της Εταιρίας θεωρείται ότι έχει δικαίωμα συμμετοχής και ψήφου στη Γενική Συνέλευση μόνον όποιος φέρει την ιδιότητα του μετόχου κατά την αντίστοιχη Ημερομηνία Καταγραφής. Σε περίπτωση μη συμμόρφωσης προς τις διατάξεις του άρθρου 28α του Κ.Ν. 2190/1920, ο εν λόγω μέτοχος μετέχει στη Γενική Συνέλευση μόνο μετά από άδεια της. Σημειώνεται ότι η άσκηση των δικαιωμάτων συμμετοχής και ψήφου δεν προϋποθέτει την δέσμευση των μετοχών του δικαιούχου ούτε την τήρηση άλλης ανάλογης διαδικασίας, η οποία περιορίζει την δυνατότητα πώλησης και μεταβίβασης αυτών κατά το χρονικό διάστημα που μεσολαβεί ανάμεσα στην ημερομηνία καταγραφής και στην ημερομηνία της Γενικής Συνέλευσης. ΔΙΑΔΙΚΑΣΙΑ ΓΙΑ ΤΗΝ ΑΣΚΗΣΗ ΔΙΚΑΙΩΜΑΤΟΣ ΨΗΦΟΥ ΜΕΣΩ ΑΝΤΙΠΡΟΣΩΠΟΥ - Κάθε μέτοχος δύναται να λάβει μέρος και να ψηφίσει είτε αυτοπροσώπως, είτε με αντιπρόσωπο υπογράφοντας σχετική εξουσιοδότηση διορίζοντας μέχρι τρεις (3) αντιπροσώπους. Νομικά πρόσωπα μετέχουν στη Γενική Συνέλευση ορίζοντας ως εκπροσώπους τους μέχρι τρία (3) φυσικά πρόσωπα. Ωστόσο, αν ο μέτοχος κατέχει μετοχές, οι οποίες εμφανίζονται σε περισσότερους του ενός λογαριασμούς αξιών, ο περιορισμός αυτός δεν εμποδίζει το μέτοχο να ορίζει διαφορετικούς αντιπροσώπους για τις μετοχές που εμφανίζονται στον κάθε λογαριασμό αξιών σε σχέση με τη Γενική Συνέλευση. Αντιπρόσωπος που ενεργεί για περισσότερους μετόχους μπορεί να ψηφίζει διαφορετικά για κάθε μέτοχο. Ο αντιπρόσωπος μετόχου υποχρεούται να γνωστοποιεί στην Εταιρία, πριν από την έναρξη της συνεδρίασης της Γενικής Συνέλευσης, κάθε συγκεκριμένο γεγονός, το οποίο μπορεί να είναι χρήσιμο στους μετόχους για την αξιολόγηση του κινδύνου να εξυπηρετήσει ο αντιπρόσωπος άλλα συμφέροντα πλην των συμφερόντων του μετόχου. Κατά την έννοια της παρούσας παραγράφου, μπορεί να προκύπτει σύγκρουση συμφερόντων ιδίως όταν ο αντιπρόσωπος: α) είναι μέτοχος που ασκεί τον έλεγχο της Εταιρίας ή είναι άλλο νομικό πρόσωπο ή οντότητα η οποία ελέγχεται από το μέτοχο αυτόν, β) είναι μέλος του διοικητικού συμβουλίου ή της εν γένει διοίκησης της Εταιρίας ή μετόχου που ασκεί τον έλεγχο της Εταιρίας, ή άλλου νομικού προσώπου ή οντότητας που ελέγχεται από μέτοχο ο οποίος ασκεί τον έλεγχο της Εταιρίας, γ) είναι υπάλληλος ή ορκωτός ελεγκτής της Εταιρίας ή μετόχου που ασκεί τον έλεγχο της Εταιρίας, ή άλλου νομικού προσώπου ή οντότητας που ελέγχεται από μέτοχο, ο οποίος ασκεί τον έλεγχο της Εταιρίας, δ) είναι σύζυγος ή συγγενής πρώτου βαθμού με ένα από τα φυσικά πρόσωπα που αναφέρονται στις περιπτώσεις (α) έως (γ). Ο διορισμός και η ανάκληση αντιπροσώπου του μετόχου γίνεται εγγράφως και κατατίθεται στην Εταιρία στα κεντρικά της γραφεία ή αποστέλλεται μέσω fax (+302106844435), τουλάχιστον τρεις (3) ημέρες πριν από την ημερομηνία συνεδρίασης της Γενικής Συνέλευσης, ήτοι το αργότερο το Σάββατο 13 Δεκεμβρίου 2014. Το Καταστατικό της Εταιρίας δεν προβλέπει τη δυνατότητα συμμετοχής στη Γενική Συνέλευση με ηλεκτρονικά μέσα χωρίς τη φυσική παρουσία των μετόχων στον τόπο διεξαγωγής της ή τη δυνατότητα εξ αποστάσεως συμμετοχής των μετόχων στην ψηφοφορία. ΔΙΚΑΙΩΜΑΤΑ ΜΕΙΟΨΗΦΙΑΣ - α) Με αίτηση μετόχων που εκπροσωπούν το ένα εικοστό (1/20) του καταβεβλημένου μετοχικού κεφαλαίου, το Διοικητικό Συμβούλιο της Εταιρίας υποχρεούται να εγγράψει στην ημερήσια διάταξη της Γενικής Συνέλευσης πρόσθετα θέματα, εάν η σχετική αίτηση περιέλθει στο Διοικητικό Συμβούλιο δεκαπέντε (15) τουλάχιστον ημέρες πριν από τη Γενική Συνέλευση, ήτοι το αργότερο την Δευτέρα 1 Δεκεμβρίου 2014. Η αίτηση για την έγγραφη πρόσθετων θεμάτων στην ημερήσια διάταξη συνοδεύεται από αιτιολόγηση ή από σχέδιο απόφασης προς έγκριση στη Γενική Συνέλευση και η αναθεωρημένη ημερήσια διάταξη δημοσιοποιείται με τον ίδιο τρόπο όπως η προηγούμενη ημερήσια διάταξη, δεκατρείς (13) ημέρες πριν από την ημερομηνία της Γενικής Συνέλευσης ήτοι το αργότερο την Τετάρτη 3 Δεκεμβρίου 2014 και ταυτόχρονα τίθεται στη διάθεση των μετόχων στην ιστοσελίδα της Εταιρίας, μαζί με την αιτιολόγηση ή το σχέδιο απόφασης που έχει υποβληθεί από τους μετόχους κατά τα προβλεπόμενα στο άρθρο 27 παρ. 3 του Κ.Ν. 2190/1920. β) Με αίτηση μετόχων που εκπροσωπούν το ένα εικοστό (1/20) του καταβεβλημένου μετοχικού κεφαλαίου, το Διοικητικό Συμβούλιο θέτει στη διάθεση των μετόχων κατά τα οριζόμενα στο άρθρο 27 παρ. 3 του Κ.Ν. 2190/1920, έξι (6) τουλάχιστον ημέρες πριν από την ημερομηνία της Γενικής Συνέλευσης, ήτοι το αργότερο την Τετάρτη 10 Δεκεμβρίου 2014 σχέδια αποφάσεων για θέματα που έχουν περιληφθεί στη αρχική ή την αναθεωρημένη ημερήσια διάταξη, αν η σχετική αίτηση περιέλθει στο Διοικητικό Συμβούλιο επτά (7) τουλάχιστον ημέρες πριν από την ημερομηνία της Γενικής Συνέλευσης ήτοι το αργότερο την Τρίτη 9 Δεκεμβρίου 2014. γ) Μετά από αίτηση οποιουδήποτε μετόχου που υποβάλλεται στην Εταιρία πέντε (5) τουλάχιστον πλήρεις ημέρες πριν από τη Γενική Συνέλευση, ήτοι το αργότερο την Πέμπτη 11 Δεκεμβρίου 2014, το Διοικητικό Συμβούλιο υποχρεούται να παρέχει στη Γενική Συνέλευση τις αιτούμενες συγκεκριμένες πληροφορίες για τις υποθέσεις της Εταιρίας, στο μέτρο που αυτές είναι χρήσιμες για την πραγματική εκτίμηση των θεμάτων της ημερήσιας διάταξης. Το Διοικητικό Συμβούλιο μπορεί να απαντήσει ενιαία σε αιτήσεις μετόχων με το ίδιο περιεχόμενο. Υποχρέωση παροχής πληροφοριών δεν υφίσταται όταν οι σχετικές πληροφορίες διατίθενται ήδη στην ιστοσελίδα της Εταιρίας, ιδίως με τη μορφή ερωτήσεων και απαντήσεων. δ) Μετά από αίτηση μετόχων που εκπροσωπούν το ένα πέμπτο (1/5) του καταβεβλημένου μετοχικού κεφαλαίου η οποία υποβάλλεται στην Εταιρία πέντε (5) τουλάχιστον πλήρεις ημέρες πριν από τη Γενική Συνέλευση, ήτοι το αργότερο την Πέμπτη 11 Δεκεμβρίου 2014, το Διοικητικό Συμβούλιο υποχρεούται να παρέχει στη Γενική Συνέλευση πληροφορίες για την πορεία των εταιρικών υποθέσεων και την περιουσιακή κατάσταση της Εταιρίας. Σε όλες τις ανωτέρω αναφερόμενες περιπτώσεις οι αιτούντες μέτοχοι οφείλουν να αποδεικνύουν τη μετοχική τους ιδιότητα και τον αριθμό των μετοχών που κατέχουν κατά την άσκηση του σχετικού δικαιώματος. Τέτοια απόδειξη αποτελεί και η προσκόμιση βεβαίωσης από τον φορέα στον οποίο τηρούνται οι οικείες κινητές αξίες ή η πιστοποίηση της μετοχικής ιδιότητας με απευθείας ηλεκτρονική σύνδεση φορέα και Εταιρίας. ΛΟΙΠΕΣ ΠΛΗΡΟΦΟΡΙΕΣ - Οι πληροφορίες και τα έγγραφα που προβλέπονται στο άρθρο 27 παρ. 3 του κ.ν. 2190/1920 διατίθενται σε ηλεκτρονική μορφή στην ιστοσελίδα της Εταιρίας, www.europaikipisti.gr και σε ένχαρτη στα γραφεία της Εταιρίας στην Λεωφ. Κηφισίας 274, Χαλάνδρι Αττικής.

ΠΛΑΙΣΙΟ COMPUTERS A.E.B.E.

Έκτακτη Γενική Συνέλευση την 16/12/2014, ημέρα Τρίτη και ώρα 12:00, στα γραφεία της έδρας της Εταιρείας που βρίσκονται στην Μαγούλα Αττικής (θέση Σκλήρη – Έξοδος με αριθμό 2 της Αττικής Οδού), για συζήτηση και λήψη αποφάσεων επί των παρακάτω θεμάτων της ημερησίας διάταξης: Θέμα 1ο: Αύξηση του μετοχικού κεφαλαίου της Εταιρείας κατά το συνολικό ποσό των διακοσίων είκοσι χιλιάδων οκτακοσίων (220.800,00) Ευρώ, με κεφαλαιοποίηση: α) αφορολόγητων αποθεματικών που έχουν σχηματισθεί με βάση το ν. 2238/1994, σύμφωνα με το άρθρο 72 του ν. 4172/2013, και β) μέρους του αποθεματικού «διαφορά από έκδοση μετοχών υπέρ το άρτιο», η οποία (αύξηση) θα υλοποιηθεί με αύξηση της ονομαστικής αξίας του συνόλου των μετοχών της Εταιρείας κατά 0,01 Ευρώ, ήτοι από 0,32 σε 0,33 Ευρώ. Θέμα 2ο: Τροποποίηση του σχετικού άρθρου 5 του Καταστατικού της Εταιρείας. Θέμα 3ο: Έκδοση από την Εταιρεία, σύμφωνα με τις διατάξεις του κ.ν. 2190/1920 και του ν. 3156/2003, κοινού Ομολογιακού Δανείου ύψους μέχρι δεκαπέντε εκατομμύρια (15.000.000,00) Ευρώ, με ιδιωτική τοποθέτηση, και παροχή εξουσιοδότησης προς το Διοικητικό Συμβούλιο της Εταιρείας για τον καθορισμό των ειδικότερων όρων έκδοσης και διάθεσης του κοινού Ομολογιακού Δανείου και για την διενέργεια των σχετικών πράξεων. Θέμα 4ο: Έγκριση προγράμματος αγορών ιδίων μετοχών της Εταιρείας μέσω του Χρηματιστηρίου Αθηνών, σύμφωνα με το άρθρο 16 του κ.ν. 2190/1920, όπως ισχύει σήμερα, και παροχή των σχετικών εξουσιοδοτήσεων. Θέμα 5ο: Λοιπά θέματα και

ανακοινώσεις. Σύμφωνα με τα άρθρα 26 παρ. 2β και 28α του κ.ν. 2190/1920, όπως ισχύουν μετά την τροποποίησή τους από το άρθρο 3 του ν. 3884/2010, η Εταιρεία ενημερώνει τους μετόχους για τα ακόλουθα: Α. ΔΙΚΑΙΩΜΑ ΣΥΜΜΕΤΟΧΗΣ ΚΑΙ ΨΗΦΟΥ - Κάθε μετοχή παρέχει δικαίωμα μίας (1) ψήφου. Στην Έκτακτη Γενική Συνέλευση δικαιούται να συμμετάσχει όποιος εμφανίζεται ως μέτοχος στα αρχεία του Συστήματος Αύλων Τίλων που διαχειρίζεται η «Ελληνικά Χρηματιστήρια Α.Ε.» (Ε.Χ.Α.Ε.), στο οποίο τηρούνται οι κινητές αξίες (μετοχές) της Εταιρείας. Η απόδειξη της μετοχικής ιδιότητας γίνεται κατά ισοδύναμο τρόπο, είτε με την προσκόμιση σχετικής έγγραφης βεβαίωσης του ως άνω φορέα, είτε εναλλακτικά, με απευθείας ηλεκτρονική σύνδεση της Εταιρείας με τα αρχεία του εν λόγω φορέα. Η ιδιότητα του μετόχου πρέπει να υφίσταται κατά την 11.12.2014 (ημερομηνία καταγραφής), ήτοι κατά την έναρξη της πέμπτης (5ης) ημέρας πριν από την ημέρα συνεδρίασης της Γενικής Συνέλευσης της 16.12.2014, και η σχετική έγγραφη βεβαίωση ή εναλλακτικά η ηλεκτρονική πιστοποίηση σχετικά με την μετοχική ιδιότητα πρέπει να περιέλθει στην Εταιρεία το αργότερο την 13.12.2014, ήτοι την τρίτη (3η) ημέρα πριν από τη συνεδρίαση της Γενικής Συνέλευσης. Όσοι από τους μετόχους είναι νομικά πρόσωπα πρέπει εντός των ιδίων ως άνω προθεσμιών να καταθέσουν σύμφωνα με το νόμο τα νομιμοποιητικά τους έγγραφα. Έναντι της Εταιρείας θεωρείται ότι έχει δικαίωμα συμμετοχής και ψήφου στη Γενική Συνέλευση μόνον όποιος φέρει την ιδιότητα του μετόχου κατά την αντίστοιχη ημερομηνία καταγραφής. Σε περίπτωση μη συμμόρφωσης προς τις διατάξεις του άρθρου 28α του κ.ν. 2190/1920, ο εν λόγω μέτοχος μετέχει στη Γενική Συνέλευση μόνο μετά από άδειά της. Σημειώνεται ότι η άσκηση των εν λόγω δικαιωμάτων (συμμετοχής και ψήφου) δεν προϋποθέτει την δέσμευση των μετοχών του δικαιούχου ούτε την τήρηση άλλης ανάλογης διαδικασίας, η οποία περιορίζει την δυνατότητα πώλησης και μεταβίβασης αυτών κατά το χρονικό διάστημα που μεσολαβεί ανάμεσα στην ημερομηνία καταγραφής και στην ημερομηνία της Έκτακτης Γενικής Συνέλευσης. Β. ΔΙΚΑΙΩΜΑΤΑ ΜΕΙΟΨΗΦΙΑΣ ΤΩΝ ΜΕΤΟΧΩΝ - Σύμφωνα με το άρθρο 39 παρ. 2, 2α, 4 και 5 του κ.ν. 2190/1920, οι μέτοχοι έχουν μεταξύ άλλων και τα ακόλουθα δικαιώματα: (α) Με αίτηση μετόχων που εκπροσωπούν το ένα εικοστό (1/20) του καταβεβλημένου μετοχικού κεφαλαίου, το Διοικητικό Συμβούλιο της Εταιρείας υποχρεούται να εγγράψει στην ημερήσια διάταξη της Έκτακτης Γενικής Συνέλευσης πρόσθετα θέματα, εάν η σχετική αίτηση περιέλθει στο Διοικητικό Συμβούλιο μέχρι την 01.12.2014 δηλ. δέκα πέντε (15) τουλάχιστον ημέρες πριν από την Έκτακτη Γενική Συνέλευση. Η αίτηση για την εγγραφή πρόσθετων θεμάτων στην ημερήσια διάταξη συνοδεύεται από αιτιολόγηση ή από σχέδιο απόφασης προς έγκριση στην Έκτακτη Γενική Συνέλευση και η αναθεωρημένη ημερήσια διάταξη δημοσιοποιείται με τον ίδιο τρόπο όπως η προηγούμενη ημερήσια διάταξη, στις 03.12.2014, δηλ. δέκα τρεις (13) ημέρες πριν από την ημερομηνία της Έκτακτης Γενικής Συνέλευσης και ταυτόχρονα τίθεται στη διάθεση των μετόχων στην ιστοσελίδα της Εταιρείας (ιδ. κατωτέρω), μαζί με την αιτιολόγηση ή το σχέδιο απόφασης που έχει υποβληθεί από τους μετόχους κατά τα προβλεπόμενα στο άρθρο 27 παρ. 3 του κ.ν. 2190/1920. (β) Με αίτηση μετόχων που εκπροσωπούν το ένα εικοστό (1/20) του καταβεβλημένου μετοχικού κεφαλαίου, το Διοικητικό Συμβούλιο θέτει στη διάθεση των μετόχων κατά τα οριζόμενα στο άρθρο 27 παρ. 3 του κ.ν. 2190/1920, το αργότερο μέχρι την 10.12.2014, ήτοι έξι (6) τουλάχιστον ημέρες πριν από την ημερομηνία της Έκτακτης Γενικής Συνέλευσης, σχέδια αποφάσεων για θέματα που έχουν περιληφθεί στην αρχική ή την αναθεωρημένη ημερήσια διάταξη, αν η σχετική αίτηση περιέλθει στο Διοικητικό Συμβούλιο μέχρι την 09.12.2014, δηλ. επτά (7) τουλάχιστον ημέρες πριν από την ημερομηνία της Έκτακτης Γενικής Συνέλευσης. (γ) Μετά από αίτηση οποιουδήποτε μετόχου που υποβάλλεται στην Εταιρεία μέχρι την 10.12.2014, δηλ. πέντε (5) τουλάχιστον πλήρεις ημέρες πριν από τη Γενική Συνέλευση, το Διοικητικό Συμβούλιο υποχρεούται να παρέχει στη Γενική Συνέλευση τις απαιτούμενες συγκεκριμένες πληροφορίες για τις υποθέσεις της Εταιρείας, στο μέτρο που αυτές είναι χρήσιμες για την πραγματική εκτίμηση των θεμάτων της ημερήσιας διάταξης. Το Διοικητικό Συμβούλιο μπορεί να αρνηθεί την παροχή των πληροφοριών για αποχρώντα ουσιώδη λόγο, ο οποίος αναγράφεται στα πρακτικά. Το Διοικητικό Συμβούλιο μπορεί να απαντήσει ενιαία σε αιτήσεις μετόχων με το ίδιο περιεχόμενο. Υποχρέωση παροχής πληροφοριών δεν υφίσταται όταν οι σχετικές πληροφορίες διατίθενται ήδη στην ιστοσελίδα της Εταιρείας, ιδίως με την μορφή ερωτήσεων και απαντήσεων. (δ) Μετά από αίτηση μετόχων που εκπροσωπούν το ένα πέμπτο (1/5) του καταβεβλημένου μετοχικού κεφαλαίου, η οποία υποβάλλεται στην Εταιρεία μέχρι την 10.12.2014, δηλ. πέντε (5) τουλάχιστον πλήρεις ημέρες πριν από τη Γενική Συνέλευση, το Διοικητικό Συμβούλιο υποχρεούται να παρέχει στη Γενική Συνέλευση πληροφορίες για την πορεία των εταιρικών υποθέσεων και την περιουσιακή κατάσταση της Εταιρείας. Το Διοικητικό Συμβούλιο μπορεί να αρνηθεί την παροχή των πληροφοριών για αποχρώντα ουσιώδη λόγο, ο οποίος αναγράφεται στα πρακτικά. Σε όλες τις ανωτέρω αναφερόμενες περιπτώσεις οι αιτούντες μέτοχοι οφείλουν να αποδεικνύουν τη μετοχική τους ιδιότητα και τον αριθμό των μετοχών που κατέχουν κατά την άσκηση του σχετικού δικαιώματος. Τέτοια απόδειξη αποτελεί και η προσκόμιση βεβαίωσης από τον φορέα στον οποίο τηρούνται οι οικείες κινητές αξίες ή η πιστοποίηση της μετοχικής ιδιότητας με απευθείας ηλεκτρονική σύνδεση φορέα και Εταιρείας. Γ. ΔΙΑΔΙΚΑΣΙΑ ΓΙΑ ΤΗΝ ΑΣΚΗΣΗ ΔΙΚΑΙΩΜΑΤΟΣ ΨΗΦΟΥ ΜΕΣΩ ΑΝΤΙΠΡΟΣΩΠΟΥ - Ο μέτοχος συμμετέχει στην Έκτακτη Γενική Συνέλευση και ψηφίζει είτε αυτοπροσώπως είτε μέσω αντιπροσώπων. Κάθε μέτοχος μπορεί να διορίξει μέχρι τρεις (3) αντιπροσώπους. Νομικά πρόσωπα μετέχουν στην Έκτακτη Γενική Συνέλευση ορίζοντας ως εκπροσώπους τους μέχρι τρία (3) φυσικά πρόσωπα. Ωστόσο, αν ο μέτοχος κατέχει μετοχές της Εταιρείας, οι οποίες εμφανίζονται σε περισσότερους του ενός λογαριασμούς αξιών, ο περιορισμός αυτός δεν εμποδίζει τον εν λόγω μέτοχο να ορίζει διαφορετικούς αντιπροσώπους για τις μετοχές που εμφανίζονται στον κάθε λογαριασμό αξιών σε σχέση με την Έκτακτη Γενική Συνέλευση. Αντιπρόσωπος που ενεργεί για περισσότερους μετόχους μπορεί να ψηφίζει διαφορετικά για κάθε μέτοχο. Ο αντιπρόσωπος μετόχου υποχρεούται να γνωστοποιεί στην Εταιρεία, πριν από την έναρξη της συνεδρίασης της Έκτακτης Γενικής Συνέλευσης, κάθε συγκεκριμένο γεγονός, το οποίο μπορεί να είναι χρήσιμο στους μετόχους για την αξιολόγηση του κινδύνου να εξυπηρετήσει ο αντιπρόσωπος άλλα συμφέροντα πλην των συμφερόντων του αντιπροσωπευόμενου μετόχου. Κατά την έννοια της παρούσας παραγράφου, μπορεί να προκύπτει σύγκρουση συμφερόντων ιδίως όταν ο αντιπρόσωπος: α) είναι μέτοχος που ασκεί τον έλεγχο της Εταιρείας ή είναι άλλο νομικό πρόσωπο ή οντότητα η οποία ελέγχεται από το μέτοχο αυτόν, β) είναι μέλος του Διοικητικού Συμβουλίου ή της εν γένει διοίκησης της Εταιρείας ή μετόχου που ασκεί τον έλεγχο της Εταιρείας, ή άλλου νομικού προσώπου ή οντότητας που ελέγχεται από μέτοχο ο οποίος ασκεί τον έλεγχο της Εταιρείας, γ) είναι υπάλληλος ή ορκωτός ελεγκτής της Εταιρείας ή μετόχου που ασκεί τον έλεγχο της Εταιρείας, ή άλλου νομικού προσώπου ή οντότητας που ελέγχεται από μέτοχο, ο οποίος ασκεί τον έλεγχο της Εταιρείας, δ) είναι σύζυγος ή συγγενής πρώτου βαθμού με ένα από τα φυσικά πρόσωπα που αναφέρονται στις ως άνω περιπτώσεις (α) έως (γ). Ο διορισμός και η ανάκληση αντιπροσώπου του μετόχου γίνεται εγγράφως και κοινοποιείται στην Εταιρεία με τους ίδιους τύπους, τουλάχιστον τρεις (3) ημέρες πριν από την ημερομηνία συνεδρίασης της Έκτακτης Γενικής Συνέλευσης. Η Εταιρεία έχει καταστήσει διαθέσιμο στην ιστοσελίδα της (www.plaisio.gr) το έντυπο που χρησιμοποιεί για το διορισμό αντιπροσώπου. Το εν λόγω έντυπο κατατίθεται συμπληρωμένο και υπογεγραμμένο από το μέτοχο στο Ταμείο της Εταιρείας στη Μαγούλα Αττικής (θέση Σκλήρη), ή αποστέλλεται τηλεομοιοτυπικώς στο fax: 210-55.87.320 τρεις (3) τουλάχιστον ημέρες πριν από την ημερομηνία της Έκτακτης Γενικής Συνέλευσης. Ο δικαιούχος μέτοχος καλείται να μεριμνά για την επιβεβαίωση της επιτυχούς αποστολής του εντύπου διορισμού αντιπροσώπου και της παραλαβής του από την Εταιρεία, καλώντας, κατά τις εργάσιμες ημέρες και ώρες, στο τηλέφωνο 210-55.87.312. Δ. ΔΙΑΘΕΣΙΜΑ ΕΓΓΡΑΦΑ - Το πλήρες κείμενο των σχεδίων αποφάσεων και τυχόν εγγράφων που προβλέπονται στο άρθρο 27 παρ. 3 περιπτώσεις γ' και δ' του κ.ν. 2190/1920 θα διατίθεται σε έγχαρτη μορφή στα γραφεία της Έδρας της Εταιρείας (θέση Σκλήρη, Μαγούλα

Απτικής). Ε. ΔΙΑΘΕΣΙΜΕΣ ΠΛΗΡΟΦΟΡΙΕΣ - Οι πληροφορίες του άρθρου 27 παρ. 3 του κ.ν. 2190/1920 θα διατίθενται σε ηλεκτρονική μορφή στην νόμιμα καταχωρημένη στο Γ.Ε.ΜΗ. ιστοσελίδα της Εταιρείας www.plaisio.gr.

ΓΡ. ΣΑΡΑΝΤΗΣ Α.Β.Ε.Ε.

Έκτακτη Γενική Συνέλευση που θα γίνει την στην έδρα της εταιρείας την Τετάρτη **17/12/2014** και ώρα **14:00** και με θέματα ημερησίας διατάξεως ως κατωτέρω: ΘΕΜΑΤΑ ΗΜΕΡΗΣΙΑΣ ΔΙΑΤΑΞΕΩΣ: ΕΚΔΟΣΗ ΟΜΟΛΟΓΙΑΚΟΥ ΔΑΝΕΙΟΥ ΚΑΙ ΠΑΡΟΧΗ ΣΧΕΤΙΚΩΝ ΕΞΟΥΣΙΟΔΟΤΗΣΕΩΝ ΣΤΟ Δ.Σ. ΤΗΣ ΕΤΑΙΡΕΙΑΣ - ΤΡΟΠΟΠΟΙΗΣΗ ΚΑΝΟΝΙΣΜΟΥ ΔΙΑΘΕΣΗΣ ΜΕΤΟΧΩΝ (STOCK OPTION). ΕΓΚΡΙΣΗ ΕΚΛΟΓΗΣ ΜΕΛΟΥΣ Δ.Σ. ΣΕ ΑΝΤΙΚΑΤΑΣΤΑΣΗ ΠΑΡΑΙΤΗΘΕΝΤΟΣ. Σε περίπτωση κατά την οποία δεν επιτευχθεί απαραίτητη για την συζήτηση και λήψη αποφάσεως επί ενός ή περισσοτέρων θεμάτων, οι μέτοχοι καλούνται με την παρούσα και χωρίς δημοσίευση ιδιαίτερης πρόσκλησης σε επαναληπτική Έκτακτη Γενική Συνέλευση στο ίδιο μέρος την Τρίτη 30 Δεκεμβρίου 2014 και ώρα 16:00, εάν δε και πάλι δεν επιτευχθεί απαραίτητη, σε δεύτερη επαναληπτική Έκτακτη Γενική Συνέλευση στο ίδιο μέρος την Τετάρτη 14 Ιανουαρίου 2015 και ώρα 16:00. ΔΙΚΑΙΩΜΑ ΣΥΜΜΕΤΟΧΗΣ ΚΑΙ ΨΗΦΟΥ ΣΤΗ ΓΕΝΙΚΗ ΣΥΝΕΛΕΥΣΗ - Δικαίωμα συμμετοχής και ψήφου στην Έκτακτη Γενική Συνέλευση έχουν μόνο τα φυσικά και νομικά πρόσωπα που εμφανίζονται ως μέτοχοι της Εταιρείας, στα αρχεία της «ΕΛΛΗΝΙΚΑ ΧΡΗΜΑΤΙΣΤΗΡΙΑ Α.Ε.» («ΕΧΑΕ»), κατά την έναρξη της πέμπτης ημέρας που προηγείται της συνεδρίασης, ήτοι της 12ης Δεκεμβρίου 2014 (ημερομηνία καταγραφής), υπό την προϋπόθεση ότι θα έχουν προσκομίσει στην Εταιρεία έγγραφη βεβαίωση ή ηλεκτρονική πιστοποίηση από την οποία θα προκύπτει η μετοχική ιδιότητά τους κατά την ημερομηνία καταγραφής το αργότερο μέχρι και την 14η Δεκεμβρίου 2014. Ομοίως σε περίπτωση επαναληπτικής Γενικής Συνέλευσης, η ιδιότητα του μετόχου θα πρέπει να υφίσταται κατά την έναρξη της τέταρτης ημέρας που προηγείται της ημέρας της 1ης και 2ης επαναληπτικής Γενικής Συνέλευσης (δηλαδή της 26ης Δεκεμβρίου 2014 και της 10ης Ιανουαρίου 2015, αντίστοιχα), η δε σχετική έγγραφη βεβαίωση ή ηλεκτρονική πιστοποίηση σχετικά με τη μετοχική ιδιότητα θα πρέπει να περιέλθει στην Εταιρεία το αργότερο την τρίτη ημέρα πριν από τη συνεδρίαση της επαναληπτικής 1ης και 2ης Έκτακτης Γενικής Συνέλευσης (δηλαδή την 27η Δεκεμβρίου 2014 και την 11η Ιανουαρίου 2015, αντίστοιχα). Σε περίπτωση μη συμμόρφωσης του μετόχου προς τις διατάξεις του άρθρου 28α του Κ.Ν. 2190/1920, αυτός μετέχει στη Έκτακτη Γενική Συνέλευση μόνο μετά από άδεια της. Η άσκηση των εν λόγω δικαιωμάτων δεν προϋποθέτει τη δέσμευση των μετοχών του δικαιούχου ούτε την τήρηση άλλης ανάλογης διαδικασίας, η οποία περιορίζει τη δυνατότητα πώλησης και μεταβίβασης αυτών κατά το χρονικό διάστημα που μεσολαβεί ανάμεσα στην ημερομηνία καταγραφής και την ημερομηνία της Γενικής Συνέλευσης. ΔΙΑΔΙΚΑΣΙΑ ΓΙΑ ΤΗΝ ΑΣΚΗΣΗ ΔΙΚΑΙΩΜΑΤΟΣ ΨΗΦΟΥ ΜΕΣΩ ΑΝΤΙΠΡΟΣΩΠΟΥ - Οι δικαιούχοι μέτοχοι μπορούν να συμμετέχουν στην Έκτακτη Γενική Συνέλευση και τις τυχόν επαναληπτικές αυτοπροσώπως ή μέσω νομίμως εξουσιοδοτημένων εκπροσώπων τους. Κάθε μέτοχος μπορεί να διορίζει μέχρι τρεις (3) αντιπροσώπους. Νομικά πρόσωπα μετέχουν στη Γενική Συνέλευση ορίζοντας ως εκπροσώπους τους μέχρι τρία (3) φυσικά πρόσωπα. Έντυπο πληρεξουσιότητας για τον διορισμό αντιπροσώπου είναι διαθέσιμο στους κ.κ. Μετόχους στην ιστοσελίδα της Εταιρείας <http://ir.sarantis.gr/el-gr/home/sarantis-investor-relations-home-page> και σε έγχαρτη μορφή από το Τμήμα Εξυπηρέτησης Μετόχων της Εταιρείας (Αμαρουσίου-Χαλανδρίου αρ. 26, Μαρούσι, τηλ. 210 6173 065). Το έντυπο αυτό θα πρέπει να κατατεθεί συμπληρωμένο και υπογεγραμμένο στο Τμήμα Εξυπηρέτησης Μετόχων της Εταιρείας στην ως άνω διεύθυνση, τουλάχιστον τρεις (3) ημέρες πριν από την ημερομηνία της Έκτακτης Γενικής Συνέλευσης. Σε περίπτωση επαναληπτικής έκτακτης Γενικής Συνέλευσης, η πιο πάνω εξουσιοδότηση θα πρέπει να έχει κοινοποιηθεί στην Εταιρεία με τα ίδια πιο πάνω μέσα τουλάχιστον τρεις (3) ημέρες πριν από την ημερομηνία της επαναληπτικής Γενικής Συνέλευσης. Αντιπρόσωπος που ενεργεί για περισσότερους μετόχους μπορεί να ψηφίζει διαφορετικά για κάθε μέτοχο. Ο αντιπρόσωπος μετόχου υποχρεούται να γνωστοποιεί στην Εταιρεία, πριν από την έναρξη της συνεδρίασης της Έκτακτης Γενικής Συνέλευσης, κάθε συγκεκριμένο γεγονός, το οποίο μπορεί να είναι χρήσιμο στους μετόχους για την αξιολόγησή του κινδύνου να εξυπηρετεί ο αντιπρόσωπος άλλα συμφέροντα πλην των συμφερόντων του μετόχου. Κατά την έννοια της παρούσας παραγράφου μπορεί να προκύπτει σύγκρουση συμφερόντων ιδίως όταν ο αντιπρόσωπος: α) είναι μέτοχος που ασκεί τον έλεγχο της Εταιρείας ή είναι άλλο νομικό πρόσωπο ή οντότητα η οποία ελέγχεται από το μέτοχο αυτόν, β) είναι μέλος του Διοικητικού Συμβουλίου ή της διοίκησης γενικά της Εταιρείας ή μετόχου που ασκεί τον έλεγχο της Εταιρείας ή άλλου νομικού προσώπου ή οντότητας που ελέγχεται από μέτοχο ο οποίος ασκεί τον έλεγχο της Εταιρείας, δ) είναι σύζυγος ή συγγενής πρώτου βαθμού με ένα από τα φυσικά πρόσωπα που αναφέρονται στις περιπτώσεις α' έως γ'. Το Καταστατικό της Εταιρείας δεν προβλέπει τη δυνατότητα συμμετοχής στη Γενική Συνέλευση με ηλεκτρονικά μέσα, ούτε τη δυνατότητα εξ αποστάσεως συμμετοχής των μετόχων στη ψηφοφορία. ΔΙΚΑΙΩΜΑΤΑ ΜΕΙΟΨΗΦΙΑΣ ΤΩΝ ΜΕΤΟΧΩΝ - Με αίτηση μετόχων που εκπροσωπούν το ένα εικοστό (1/20) του καταβεβλημένου μετοχικού κεφαλαίου, το Διοικητικό Συμβούλιο της Εταιρείας υποχρεούται να εγγράψει στην ημερήσια διάταξη της Γενικής Συνέλευσης πρόσθετα θέματα, εάν η σχετική αίτηση περιέλθει στο Διοικητικό Συμβούλιο δεκαπέντε (15) τουλάχιστον ημέρες πριν από την Γενική Συνέλευση. Η αίτηση για την εγγραφή πρόσθετων θεμάτων στην ημερήσια διάταξη συνοδεύεται από αιτιολόγηση ή από σχέδιο απόφασης προς έγκριση στη Γενική Συνέλευση και η αναθεωρημένη ημερήσια διάταξη δημοσιοποιείται με τον ίδιο τρόπο όπως η προηγούμενη ημερήσια διάταξη, δεκατρείς (13) ημέρες πριν από την ημερομηνία της Γενικής Συνέλευσης και ταυτόχρονα τίθεται στη διάθεση των μετόχων στην ιστοσελίδα της Εταιρείας, μαζί με την αιτιολόγηση ή το σχέδιο απόφασης που έχει υποβληθεί από τους μετόχους κατά τα προβλεπόμενα στο άρθρο 27 παρ. 3 του Κ.Ν. 2190/1920. Με αίτηση μετόχων που εκπροσωπούν το ένα εικοστό (1/20) του καταβεβλημένου μετοχικού κεφαλαίου, το Διοικητικό Συμβούλιο θέτει στη διάθεση των μετόχων κατά τα οριζόμενα στο άρθρο 27 παρ. 3 του Κ.Ν. 2190/1920, έξι (6) τουλάχιστον ημέρες πριν από την ημερομηνία της Γενικής Συνέλευσης, σχέδια αποφάσεων για θέματα που έχουν περιληφθεί στη αρχική ή την αναθεωρημένη ημερήσια διάταξη, αν η σχετική αίτηση περιέλθει στο Διοικητικό Συμβούλιο επτά (7) τουλάχιστον ημέρες πριν από την ημερομηνία της Γενικής Συνέλευσης. Μετά από αίτηση οποιουδήποτε μετόχου που υποβάλλεται στην Εταιρεία πέντε (5) τουλάχιστον πλήρεις ημέρες πριν από τη Γενική Συνέλευση, το Διοικητικό Συμβούλιο υποχρεούται να παρέχει στη Γενική Συνέλευση τις αιτούμενες συγκεκριμένες πληροφορίες για τις υποθέσεις της Εταιρείας, στο μέτρο που αυτές είναι χρήσιμες για την πραγματική εκτίμηση των θεμάτων της ημερήσιας διάταξης. Το Διοικητικό Συμβούλιο μπορεί να αρνηθεί την παροχή των πληροφοριών για ουσιώδη λόγο, ο οποίος αναγράφεται στα πρακτικά. Το Διοικητικό Συμβούλιο μπορεί να απαντήσει ενιαία σε αιτήσεις μετόχων με το ίδιο περιεχόμενο. Υποχρέωση παροχής πληροφοριών δεν υφίσταται όταν οι σχετικές πληροφορίες διατίθενται ήδη στην ιστοσελίδα της Εταιρείας, ιδίως με τη μορφή ερωτήσεων και απαντήσεων. Μετά από αίτηση μετόχων που εκπροσωπούν το ένα πέμπτο (1/5) του καταβεβλημένου μετοχικού κεφαλαίου η οποία υποβάλλεται στην Εταιρεία πέντε (5) τουλάχιστον πλήρεις ημέρες πριν από τη Γενική Συνέλευση, το Διοικητικό Συμβούλιο υποχρεούται να παρέχει στη Γενική Συνέλευση πληροφορίες για την πορεία των εταιρικών υποθέσεων και την περιουσιακή κατάσταση της Εταιρείας. Το Διοικητικό Συμβούλιο μπορεί να αρνηθεί την παροχή των πληροφοριών για ουσιώδη λόγο, ο οποίος αναγράφεται στα πρακτικά. Επισημαίνεται ότι για την άσκηση οποιωνδήποτε εκ των δικαιωμάτων που αναφέρονται στην πρόσκληση αυτή, ο ασκών το σχετικό δικαίωμα μέτοχος, οφείλει να αποδείξει τη μετοχική ιδιότητά του και τον αριθμό των μετοχών της Εταιρείας που κατέχει κατά την άσκηση του δικαιώματός αυτού. Τέτοια απόδειξη αποτελεί και η προσκόμιση σχετικής

βεβαίωσης από την ΕΧΑΕ. Η παρούσα πρόσκληση, τα σχέδια των αποφάσεων που προτείνονται από το Διοικητικό Συμβούλιο τα έγγραφα που πρόκειται να υποβληθούν στη Γενική Συνέλευση είναι διαθέσιμα στην ιστοσελίδα της Εταιρείας <http://ir.sarantis.gr/el-gr/home/sarantis-investor-relations-home-page>. Τα ανωτέρω έγγραφα είναι διαθέσιμα προς τους κ.κ. Μετόχους και σε έγχαρτη μορφή από το Τμήμα Εξυπηρέτησης Μετόχων της Εταιρείας (Αμφορούσιου – Χαλανδρίου αρ. 26, Μαρούσι, τηλ. 210 6173 065).

ΚΑΠΝΟΒΙΟΧΗΝΙΑ ΚΑΡΕΛΙΑ Α.Ε.

Έκτακτη Γενική Συνέλευση την δεκάτη εβδόμη (17ην) **Δεκεμβρίου 2014**, ημέρα Τετάρτη και **ώραν 10 πμ.**, εις την Καλαμάτα και επί των οδών Ναυαρίνου και Ρήγα Φεραίου κτίριο του ξενοδοχείου «ΦΑΡΑΙ ΠΑΛΛΑΣ» (Αίθουσα Συνεδρίων) προς συζήτησιν και λήψη αποφάσεων επί των κάτωθι θεμάτων της Ημερησίας διατάξεως: 1. Κεφαλαιοποίηση αφορολογήτων αποθεματικών του ν. 2238/1994 ποσού € 11.398.800 με αύξηση της ονομαστικής αξίας της μετοχής κατά € 4,13 κατ'εφαρμογήν των διατάξεων του ν. 4172/2013. 2. Τροποποίηση των άρθρων 5, 7, και 9 του καταστατικού της Εταιρείας που αναφέρονται στην διαμόρφωση του ύψους του μετοχικού κεφαλαίου μετά την κεφαλαιοποίηση κατ'εφαρμογήν των διατάξεων του ν. 4172/2013 και στο ύψος της ονομαστικής αξίας της μετοχής. Σε περίπτωση που κατά την Συνεδρίαση της Γενικής Συνέλευσης των Μετόχων της Εταιρείας της 17^{ης} Δεκεμβρίου 2014, δεν επιτευχθεί για οποιονδήποτε λόγο η απαιτούμενη εκ του νόμου απαρτία, το Διοικητικό Συμβούλιο καλεί τους μετόχους στις 29 Δεκεμβρίου 2014, ημέρα Δευτέρα και ώρα 10:00 πρωινή, σε Επαναληπτική Γενική Συνέλευση που βρίσκεται σε απαρτία οσοδήποτε τμήμα του καταβλημένου μετοχικού κεφαλαίου και αν παρίσταται ή εκπροσωπείται. Η εν λόγω Επαναληπτική Γενική Συνέλευση θα λάβει χώρα στο εις την Καλαμάτα και επί των οδών Ναυαρίνου και Ρήγα Φεραίου κτίριο του ξενοδοχείου «ΦΑΡΑΙ ΠΑΛΛΑΣ» (αίθουσα συνεδρίων) με θέματα ημερησίας διάταξης εκείνα της αρχικής. Σημειώνεται ότι δεν θα δημοσιευθεί νέα πρόσκληση για την επαναληπτική συνέλευση σύμφωνα με το άρθρο 29 του κ.ν. 2190/1920 όπως ισχύει. Σύμφωνα με τις κείμενες διατάξεις του κ.ν. 2190/1920 και ιδίως σύμφωνα με τα άρθρα 26 παρ. 2β (όπως τροποποιήθηκε με το άρθρο 3 του ν. 3884/2010 και ισχύει) και 27 παρ.3 και 28α του κ.ν. 2190/1920 (όπως προστέθηκαν με τα άρθρα 4 και 5 του ν. 3884/2010 αντίστοιχα και ισχύουν), η Εταιρεία ενημερώνει τους μετόχους για τα ακόλουθα: - Στην Έκτακτη Γενική Συνέλευση των μετόχων της Εταιρείας δικαιούται να συμμετάσχει όποιος εμφανίζεται ως μέτοχος (κάτοχος κοινών ανωνύμων μετοχών της Εταιρείας) στα αρχεία του Συστήματος Άυλων Τίτλων που διαχειρίζεται η «ΕΛΛΗΝΙΚΟ ΚΕΝΤΡΙΚΟ ΑΠΟΘΕΤΗΡΙΟ ΤΙΤΛΩΝ Α.Ε.», στο οποίο τηρούνται οι κινητές αξίες (μετοχές) της Εταιρείας. Κάθε κοινή μετοχή έχει δικαίωμα μίας ψήφου. Για την απόδειξη της μετοχικής ιδιότητας κάθε μέτοχος πρέπει να προσκομίσει στην Εταιρεία (στο κεντρικό της κατάστημα, Λ. Αθηνών Καλαμάτα) σχετική έγγραφη βεβαίωση του ΕΛ.Κ.Α.Τ. το αργότερο την τρίτη ημέρα πριν από τη συνεδρίαση της Γενικής Συνέλευσης. Όσοι από τους μετόχους είναι νομικά πρόσωπα πρέπει μέσα στη ίδια προθεσμία να καταθέσουν σύμφωνα με το νόμο και τα νομιμοποιητικά τους έγγραφα, εκτός αν αυτά έχουν ήδη κατατεθεί στην Εταιρεία μας, οπότε αρκεί να μνημονευθεί στο έγγραφο αντιπροσώπευσης που έχουν κατατεθεί αυτά. Συγκεκριμένα, η ιδιότητα του μετόχου πρέπει να υφίσταται κατά την 12ν Δεκεμβρίου 2014 (Ημερομηνία Καταγραφής), ήτοι κατά την έναρξη της πέμπτης (5ης) ημέρας πριν από την ημέρα συνεδρίασης της Γενικής Συνέλευσης της 17ης Δεκεμβρίου 2014, και η σχετική έγγραφη βεβαίωση σχετικά με τη μετοχική ιδιότητα πρέπει να περιέλθει στην Εταιρεία (στο κεντρικό της κατάστημα, Λ. Αθηνών Καλαμάτα) το αργότερο την 14ην Δεκεμβρίου 2014, ήτοι την τρίτη (3η) ημέρα πριν από τη συνεδρίαση της Γενικής Συνέλευσης. Έναντι της Εταιρείας θεωρείται ότι έχει δικαίωμα συμμετοχής και ψήφου στη Γενική Συνέλευση μόνον όποιος φέρει την ιδιότητα του μετόχου κατά την ανωτέρω Ημερομηνία Καταγραφής. Στην Επαναληπτική Έκτακτη Γενική Συνέλευση των μετόχων της Εταιρείας δικαιούται να συμμετάσχει όποιος εμφανίζεται ως μέτοχος (κάτοχος κοινών ανωνύμων μετοχών της Εταιρείας) στα αρχεία του Συστήματος Άυλων Τίτλων που διαχειρίζεται η «ΕΛΛΗΝΙΚΟ ΚΕΝΤΡΙΚΟ ΑΠΟΘΕΤΗΡΙΟ ΤΙΤΛΩΝ Α.Ε.», στο οποίο τηρούνται οι κινητές αξίες (μετοχές) της Εταιρείας κατά την 25ην Δεκεμβρίου 2014 (Ημερομηνία Καταγραφής), ήτοι κατά την έναρξη της τέταρτης (4ης) ημέρας πριν από την ημέρα συνεδρίασης της Επαναληπτικής Γενικής Συνέλευσης της 29ης Δεκεμβρίου 2014, και η σχετική έγγραφη βεβαίωση σχετικά με τη μετοχική ιδιότητα πρέπει να περιέλθει στην Εταιρεία (στο κεντρικό της κατάστημα, Λ. Αθηνών Καλαμάτα) το αργότερο την 26^{ην} Δεκεμβρίου 2014, ήτοι την τρίτη (3η) ημέρα πριν από τη συνεδρίαση της Γενικής Συνέλευσης. - Σε περίπτωση μη συμμόρφωσης προς τις διατάξεις του άρθρου 28α του κ.ν. 2190/1920, ο εν λόγω μέτοχος μετέχει στη Γενική Συνέλευση μόνο μετά από άδεια της. Η άσκηση των εν λόγω δικαιωμάτων δεν προϋποθέτει τη δέσμευση των μετοχών του δικαιούχου ούτε την τήρηση άλλης ανάλογης διαδικασίας, η οποία περιορίζει τη δυνατότητα πώλησης και μεταβίβασης αυτών κατά το χρονικό διάστημα που μεσολαβεί ανάμεσα στην Ημερομηνία Καταγραφής και στη Γενική Συνέλευση. Ο μέτοχος συμμετέχει στη Γενική Συνέλευση και ψηφίζει είτε αυτοπροσώπως είτε μέσω αντιπροσώπων. Κάθε μέτοχος μπορεί να διορίζει μέχρι τρεις (3) αντιπροσώπους. Νομικά πρόσωπα μετέχουν στη Γενική Συνέλευση ορίζοντας ως εκπροσώπους τους μέχρι τρία (3) φυσικά πρόσωπα. Αντιπρόσωπος που ενεργεί για περισσότερους μετόχους μπορεί να ψηφίζει διαφορετικά για κάθε μέτοχο. Ο μέτοχος που κατέχει μετοχές οι οποίες εμφανίζονται σε περισσότερους του ενός λογαριασμούς αξιών μπορεί να ορίζει διαφορετικούς αντιπροσώπους για τις μετοχές που εμφανίζονται στον κάθε λογαριασμό αξιών. Ο μέτοχος μπορεί να διορίζει αντιπρόσωπο για μια και μόνη ΓΣ ή για όσες ΓΣ λάβουν χώρα εντός ορισμένου χρόνου. Ο αντιπρόσωπος ψηφίζει σύμφωνα με τις οδηγίες του μετόχου, αν υφίστανται τέτοιες, και αρχειοθετεί τις οδηγίες αυτές τουλάχιστον για ένα έτος από την υποβολή του πρακτικού της ΓΣ στην αρμόδια Αρχή ή, αν η απόφαση υποβάλλεται σε δημοσιότητα, από την καταχώρισή της στο Γ.Ε.ΜΗ. Ο αντιπρόσωπος μετόχου υποχρεούται να γνωστοποιεί στην Εταιρεία, πριν από την έναρξη της συνεδρίασης της Γενικής Συνέλευσης, κάθε συγκεκριμένο γεγονός, το οποίο μπορεί να είναι χρήσιμο στους μετόχους για την αξιολόγηση του κινδύνου να εξυπηρετήσει ο αντιπρόσωπος άλλα συμφέροντα πλην των συμφερόντων του μετόχου. Κατά την έννοια της παρούσας παραγράφου, μπορεί να προκύπτει σύγκρουση συμφερόντων ιδίως όταν ο αντιπρόσωπος: α) είναι μέτοχος που ασκεί τον έλεγχο της Εταιρείας ή είναι άλλο νομικό πρόσωπο ή οντότητα η οποία ελέγχεται από το μέτοχο αυτόν, β) είναι μέλος του διοικητικού συμβουλίου ή της εν γένει διοίκησης της Εταιρείας ή μετόχου που ασκεί τον έλεγχο της Εταιρείας, ή άλλο νομικό πρόσωπο ή οντότητας που ελέγχεται από μέτοχο ο οποίος ασκεί τον έλεγχο της Εταιρείας, γ) είναι υπάλληλος ή ορκωτός ελεγκτής της Εταιρείας ή μετόχου που ασκεί τον έλεγχο της Εταιρείας, ή άλλου νομικού προσώπου ή οντότητας που ελέγχεται από μέτοχο, ο οποίος ασκεί τον έλεγχο της Εταιρείας, δ) είναι σύζυγος ή συγγενής πρώτου βαθμού με ένα από τα φυσικά πρόσωπα που αναφέρονται στις περιπτώσεις (α) έως (γ). Ο διορισμός και η ανάκληση αντιπροσώπου του μετόχου γίνεται εγγράφως και κοινοποιείται στην Εταιρεία (στο κεντρικό της κατάστημα, Λ. Αθηνών Καλαμάτα) εγγράφως, τουλάχιστον τρεις (3) ημέρες πριν από την ημερομηνία συνεδρίασης της Γενικής Συνέλευσης. Η Εταιρεία θα καταστήσει διαθέσιμη στην ιστοσελίδα της (www.karelia.gr) το έντυπο που μπορεί να χρησιμοποιηθεί για το διορισμό αντιπροσώπου. Το έντυπο αυτό κατατίθεται συμπληρωμένο και υπογεγραμμένο από τον μέτοχο στο κεντρικό της κατάστημα, Λ. Αθηνών Καλαμάτα, τρεις (3) τουλάχιστον ημέρες πριν από την ημερομηνία της Γενικής Συνέλευσης. Το Καταστατικό της Εταιρείας δεν προβλέπει τη δυνατότητα συμμετοχής στη Γενική Συνέλευση με ηλεκτρονικά μέσα χωρίς τη φυσική παρουσία των μετόχων στον τόπο διεξαγωγής της, ούτε τη δυνατότητα εξ αποστάσεως συμμετοχής των μετόχων στην ψηφοφορία. Σε σχέση με την ανωτέρω Έκτακτη Γενική Συνέλευση οι Μέτοχοι της Εταιρείας έχουν και τα εξής δικαιώματα: (α) Με αίτηση μετόχων που εκπροσωπούν τουλάχιστον το ένα εικοστό (1/20) του καταβλημένου μετοχικού κεφαλαίου, το Διοικητικό Συμβούλιο της Εταιρείας υποχρεούται να εγγράψει στην

ημερήσια διάταξη της Γενικής Συνέλευσης πρόσθετα θέματα, εάν η σχετική αίτηση περιέλθει στο Διοικητικό Συμβούλιο μέχρι την 2αν Δεκεμβρίου 2014, δηλ. δεκαπέντε (15) τουλάχιστον ημέρες πριν από τη Γενική Συνέλευση. Η αίτηση για την εγγραφή πρόσθετων θεμάτων στην ημερήσια διάταξη συνοδεύεται από αιτιολόγηση ή από σχέδιο απόφασης προς έγκριση στη Γενική Συνέλευση και η αναθεωρημένη ημερήσια διάταξη δημοσιοποιείται με τον ίδιο τρόπο όπως η προηγούμενη ημερήσια διάταξη, στις 4 Δεκεμβρίου 2014, δηλ. δεκατρείς (13) ημέρες πριν από την ημερομηνία της Γενικής Συνέλευσης και ταυτόχρονα τίθεται στη διάθεση των μετόχων στην ιστοσελίδα της Εταιρείας (www.karelia.gr), μαζί με την αιτιολόγηση ή το σχέδιο απόφασης που έχει υποβληθεί από τους μετόχους κατά τα προβλεπόμενα στο άρθρο 27 παρ. 3 του κ.ν. 2190/1920. (β) Με αίτηση μετόχων που εκπροσωπούν τουλάχιστον το ένα εικοστό (1/20) του καταβλημένου μετοχικού κεφαλαίου, το Διοικητικό Συμβούλιο θέτει στη διάθεση των μετόχων κατά τα οριζόμενα στο άρθρο 27 παρ. 3 του κ.ν. 2190/1920, το αργότερο μέχρι την 11ην Δεκεμβρίου 2014, ήτοι έξι (6) τουλάχιστον ημέρες πριν από την ημερομηνία της Γενικής Συνέλευσης, σχέδια αποφάσεων για θέματα που έχουν περιληφθεί στην αρχική ή την αναθεωρημένη ημερήσια διάταξη, αν η σχετική αίτηση περιέλθει στο Διοικητικό Συμβούλιο μέχρι την 10ην Δεκεμβρίου 2014 δηλ. επτά (7) τουλάχιστον ημέρες πριν από την ημερομηνία της Γενικής Συνέλευσης. (γ) Μετά από αίτηση οποιουδήποτε μετόχου που υποβάλλεται στην Εταιρεία μέχρι τις 12 Δεκεμβρίου 2014, δηλ. πέντε (5) τουλάχιστον πλήρεις ημέρες πριν από τη Γενική Συνέλευση, το Διοικητικό Συμβούλιο υποχρεούται να παρέχει στη Γενική Συνέλευση τις αιτούμενες συγκεκριμένες πληροφορίες για τις υποθέσεις της Εταιρείας, στο μέτρο που αυτές είναι χρήσιμες για την πραγματική εκτίμηση των θεμάτων της ημερήσιας διάταξης. Το Διοικητικό Συμβούλιο μπορεί να αρνηθεί την παροχή των πληροφοριών για αποχρώντα ουσιώδη λόγο, ο οποίος αναγράφεται στα πρακτικά. Το Διοικητικό Συμβούλιο μπορεί να απαντήσει ενιαία σε αιτήσεις μετόχων με το ίδιο περιεχόμενο. Υποχρέωση παροχής πληροφοριών δεν υφίσταται όταν οι σχετικές πληροφορίες διατίθενται ήδη στην ιστοσελίδα της Εταιρείας. (δ) Μετά από αίτηση μετόχων που εκπροσωπούν τουλάχιστον το ένα πέμπτο (1/5) του καταβλημένου μετοχικού κεφαλαίου η οποία υποβάλλεται στην Εταιρεία μέχρι τις 12 Δεκεμβρίου 2014, δηλ. πέντε (5) τουλάχιστον πλήρεις ημέρες πριν από τη Γενική Συνέλευση, το Διοικητικό Συμβούλιο υποχρεούται να παρέχει στη Γενική Συνέλευση πληροφορίες για την πορεία των εταιρικών υποθέσεων και την περιουσιακή κατάσταση της Εταιρείας. Το Διοικητικό Συμβούλιο μπορεί να αρνηθεί την παροχή των πληροφοριών για αποχρώντα ουσιώδη λόγο, ο οποίος αναγράφεται στα πρακτικά. Σε όλες τις ανωτέρω αναφερόμενες περιπτώσεις οι αιτούντες μέτοχοι οφείλουν να αποδεικνύουν τη μετοχική τους ιδιότητα και τον αριθμό των μετοχών που κατέχουν κατά την άσκηση του σχετικού δικαιώματος. Τέτοια απόδειξη αποτελεί η προσκόμιση βεβαίωσης από το Ε.Λ.Κ.Α.Τ. Οι πληροφορίες του άρθρου 27 παρ. 3 του Κ.Ν. 2190/1920 συμπεριλαμβανομένης της Πρόσκλησης για σύγκληση της Γενικής Συνέλευσης, του εντύπου διορισμού αντιπροσώπου και των σχεδίων αποφάσεων για τα θέματα της ημερήσιας διάταξης, θα διατίθενται σε ηλεκτρονική μορφή στην ιστοσελίδα της Εταιρείας (www.karelia.gr). Το πλήρες κείμενο των σχεδίων αποφάσεων και τυχόν εγγράφων που προβλέπονται στο άρθρο 27 παρ. 3 περιπτώσεις γ και δ του κ.ν.2190/1920 θα διατίθεται στους μετόχους, κατόπιν αιτήσεώς τους, σε έγχαρτη μορφή στην έδρα της Εταιρείας (Λ. Αθηνών – Ασπρόχωμα – Καλαμάτα). Περίληψη της ως άνω Πρόσκλησης θα δημοσιευθεί την Δευτέρα 24.11.2014 στις εφημερίδες «ΤΑ ΝΕΑ» και «Η ΝΑΥΤΕΜΠΟΡΙΚΗ».

ΝΗΡΕΥΣ Α.Ε. *

Ο Εκπρόσωπος των Ομολογιούχων «ΤΡΑΠΕΖΑ EUROBANK ERGASIAS A.E.» του Μετατρέψιμου Ομολογιακού Δανείου, αρχικού ύψους ευρώ 19.995.575,10, εκδόσεως της εταιρείας με την επωνυμία "ΝΗΡΕΥΣ ΙΧΘΥΟΚΑΛΛΙΕΡΓΕΙΕΣ Α.Ε" και το διακριτικό τίτλο "ΝΗΡΕΥΣ Α.Ε" («Εκδότης»), καλεί τους Ομολογιούχους Δανειστές του ανωτέρω δανείου, σε **Συνέλευση Ομολογιούχων** στις **18/12/2014**, ημέρα Πέμπτη και **ώρα 14.00 μ.μ.**, στα γραφεία της έδρας του Εκδότη, στο 1ο χλμ Λεωφόρου Κορωπίου Βάρης και Δημοκρίτου στο Κορωπί Αττικής, για να συζητήσουν και να λάβουν απόφαση επί των ακόλουθων θεμάτων: Θέματα Ημερήσιας Διάταξης: 1. Έγκριση τροποποίησης των όρων του Μετατρέψιμου Ομολογιακού Δανείου αρχικού ύψους € 19.995.575,10, που εκδόθηκε την 12/7/2007, σύμφωνα με την από 11/4/2007 απόφαση της Α' Επαναληπτικής Έκτακτης Γενικής Συνέλευσης των μετόχων του Εκδότη, όπως οι όροι του ανωτέρω δανείου ισχύουν σήμερα με τις εν τω μεταξύ τροποποιήσεις τους («Δάνειο»). Η υπό έγκριση τροποποίηση αφορά στην περαιτέρω χρονική μετάθεση αποπληρωμής της δόσης που είναι καταβλητέα στις 31 Δεκεμβρίου 2014 και των τόκων που είναι καταβλητέοι στις 31 Δεκεμβρίου 2014 καθώς στην περαιτέρω χρονική μετάθεση αποπληρωμής και της δόσης που είναι καταβλητέα στις 12 Ιανουαρίου 2015 και των τόκων που είναι καταβλητέοι στις 12 Ιανουαρίου 2015 για την 13η Ιουλίου 2015 σύμφωνα με αίτημα του Εκδότη. 2. Συνδρομή γεγονότων καταγγελίας του Δανείου, ενδεχόμενη καταγγελία του Δανείου και τοποθέτηση των Ομολογιούχων επί των ανωτέρω. Έγκριση μη τήρησης από τον Εκδότη των συμφωνηθέντων χρηματοοικονομικών δεικτών μέχρι και τις 13 Ιουλίου 2015, σύμφωνα με αίτημα του Εκδότη. 3. Ενημέρωση για τυχόν εξελίξεις σχετικά με την τροποποίηση του λόγου και της τιμής μετατροπής, σύμφωνα με αίτημα Ομολογιούχων. Οι Ομολογιούχοι Δανειστές, των οποίων οι Ομολογίες έχουν απούλοποιηθεί και οι αντιπρόσωποι αυτών, για να έχουν δικαίωμα συμμετοχής στη Συνέλευση Ομολογιούχων, θα πρέπει να έχουν προσκομίσει στον Εκπρόσωπο των Ομολογιούχων "Τράπεζα Eurobank Ergasias A.E.", με ΑΡ.Γ.Ε.ΜΗ. 000223001000, Διεύθυνση Διαχείρισης Δεδομένων Μετόχων & Επενδυτών, Πεισμαζόγλου 2-6 – Αθήνα Τ.Κ. 101 75 6ος όροφος (αρμόδια κα Μαίρη Δουγέκου, τηλ. 210 3704040), δύο (2) πλήρεις ημέρες πριν από την ημέρα της συνεδρίασης (μέχρι την 15/12/2014), βεβαίωση δέσμευσης των Ομολογιών τους στο Σύστημα Αυλών Τίτλων καθώς και τα έγγραφα αντιπροσωπείας τους, σύμφωνα με τον όρο 10.9(α) του Προγράμματος του Δανείου. Οι Ομολογιούχοι Δανειστές, οι οποίοι δεν έχουν παραδώσει τις Ομολογίες τους προς απούλοπιση, και οι αντιπρόσωποι αυτών, για να έχουν δικαίωμα συμμετοχής στη Συνέλευση Ομολογιούχων, θα πρέπει να έχουν προσκομίσει στον Εκπρόσωπο των Ομολογιούχων (με στοιχεία ομοίως ως άνω), δύο (2) πλήρεις ημέρες πριν από την ημέρα της συνεδρίασης (μέχρι την 15/12/2014), τις ενσώματες Ομολογίες τους καθώς και τα έγγραφα αντιπροσωπείας τους σύμφωνα με τον όρο 10.9(β) του Προγράμματος του Δανείου. Κάθε Ομολογιούχος (φυσικό ή νομικό πρόσωπο) μπορεί να διορίζει μέχρι τρεις (3) αντιπροσώπους (φυσικά πρόσωπα). Δεν επιτρέπεται η άσκηση του δικαιώματος ψήφου με αλληλογραφία ή ηλεκτρονικά μέσα. Σε περίπτωση μη επίτευξης της απαιτούμενης εκ των Όρων του Δανείου απαρτίας, για τα θέματα της Ημερήσιας Διάταξης, οι κ.κ. Ομολογιούχοι Δανειστές καλούνται σε: Α' Επαναληπτική Συνέλευση Ομολογιούχων, την 7/1/2015, ημέρα Τετάρτη και ώρα 14.00 μ.μ., στα γραφεία της έδρας του Εκδότη, στο 1ο χλμ Λεωφόρου Κορωπίου Βάρης και Δημοκρίτου στο Κορωπί Αττικής και σε Β' Επαναληπτική Συνέλευση Ομολογιούχων, την 19/1/2015, ημέρα Δευτέρα και ώρα 14.00 μ.μ., στα γραφεία της έδρας του Εκδότη, στο 1ο χλμ Λεωφόρου Κορωπίου Βάρης και Δημοκρίτου στο Κορωπί Αττικής. Η υποχρέωση προσκόμισης των εγγράφων που απαιτούνται για την αρχική Συνέλευση, ο αριθμός των αντιπροσώπων των Ομολογιούχων και ο τρόπος άσκησης του δικαιώματος ψήφου που ισχύουν για την αρχική Συνέλευση, ισχύουν αναλόγως και για τις Επαναληπτικές.

TRASTOR A.E.E. ΑΚΙΝΗΤΗΣ ΠΕΡΙΟΥΣΙΑΣ

Έκτακτη Γενική Συνέλευση, την **18/12/2014**, ημέρα Πέμπτη, και **ώρα 13:30**, στην έδρα της Εταιρείας, Λ. Κηφισίας 116 και Δαβάκη 1, 4ος όροφος, προκειμένου να συζητήσουν και να λάβουν απόφαση πάνω στο θέμα ημερήσιας διάταξης, που αναφέρεται παρακάτω σύμφωνα με την αίτηση συγκλήσεως Έκτακτης Γενικής Συνέλευσης που κοινοποίησε στον Πρόεδρο του ΔΣ η Τράπεζα Πειραιώς ΑΕ: «Λήψη απόφασης για την παροχή ή μη της ειδικής άδειας του άρθρου 23α παρ.2 και 3 του Κ.Ν.2190/1920, αναφορικά με τον τρόπο

διακανονισμού της οφειλής της εταιρείας Pasal Development A.E. προς την Trastor που προέρχεται από την προκαταβολή που είχε καταβάλει η Trastor στην Pasal, δυνάμει του υπ' αρ. 6.341/14-2-2012 προσυμφώνου της Συμβολαιογράφου Αθηνών Ιουλίας Παπαδοπούλου». Σε περίπτωση μη επίτευξης απαρτίας κατά την ως άνω Έκτακτη Γενική Συνέλευση της 18/12/2014, καλούνται οι κ.κ. μέτοχοι σε επαναληπτική Έκτακτη Γενική Συνέλευση την 29ην Δεκεμβρίου 2014, ημέρα Δευτέρα και ώρα 12:00, στην έδρα της Εταιρείας, Λεωφ. Κηφισίας αρ. 116 και Δαβάκη αρ. 1, Αμπελόκηποι, Αθήνα, χωρίς τη δημοσίευση νεωτέρας προεκλήσεως. Όλοι οι μέτοχοι της Εταιρείας έχουν δικαίωμα να λάβουν μέρος στη Συνέλευση και να ψηφίσουν αυτοπροσώπως ή δι' αντιπροσώπου. Κάθε μετοχή έχει δικαίωμα μίας ψήφου. Η άσκηση των ανωτέρω δικαιωμάτων δεν προϋποθέτει δέσμευση των μετόχων του δικαιούχου. Στην Έκτακτη Γενική Συνέλευση της 18/12/2014 δικαιούται να συμμετέχει όποιος εμφανίζεται ως μέτοχος στα αρχεία της Ε.Χ.Α.Ε. κατά την έναρξη της πέμπτης μέρας πριν από την ημέρα συνεδρίασης της Τακτικής Γενικής Συνέλευσης. Στη τυχόν επαναληπτική Έκτακτη Γενική Συνέλευση της 29/12/2014, δικαιούται να συμμετέχει όποιος εμφανίζεται ως μέτοχος στα αρχεία της Ε.Χ.Α.Ε. κατά την έναρξη της τέταρτης ημέρας πριν από την ημέρα συνεδρίασης της επαναληπτικής Τακτικής Γενικής Συνέλευσης. Σύμφωνα με το άρθρο 26 παρ. 2β του Κ.Ν. 2190/1920, όπως τροποποιήθηκε με το άρθρο 3 του Ν. 3884/2010 και ισχύει, η Εταιρεία ενημερώνει τους κ.κ. Μετόχους για τα ακόλουθα: Δικαίωμα συμμετοχής και ψήφου. Κάθε μετοχή έχει δικαίωμα μιας ψήφου. Στη Γενική Συνέλευση δικαιούται να συμμετέχει όποιος εμφανίζεται ως μέτοχος στα αρχεία του Συστήματος 'Αυλών Τίτλων της "Ελληνικά Χρηματιστήρια Α.Ε." (Ε.Χ.Α.Ε.), στο οποίο τηρούνται οι κινητές αξίες της Εταιρείας. Η απόδειξη της μετοχικής ιδιότητας γίνεται με την προσκόμιση σχετικής έγγραφης βεβαίωσης του ως άνω φορέα ή, εναλλακτικά, με απευθείας ηλεκτρονική σύνδεση της Εταιρείας με τα αρχεία του τελευταίου. Η ιδιότητα του μετόχου πρέπει να υφίσταται κατά την έναρξη της πέμπτης (5ης) ημέρας πριν από την ημέρα συνεδρίασης της Γενικής Συνέλευσης της 18/12/2014, ήτοι κατά την 13-12-2014 (Ημερομηνία Καταγραφής), και η σχετική έγγραφη βεβαίωση ή η ηλεκτρονική πιστοποίηση σχετικά με τη μετοχική ιδιότητα πρέπει να περιέλθει στην Εταιρεία το αργότερο την 15-12-2014, ήτοι την τρίτη (3η) ημέρα πριν από τη συνεδρίαση της Γενικής Συνέλευσης. Για την Επαναληπτική Έκτακτη Γενική Συνέλευση η ιδιότητα του μετόχου πρέπει να υφίσταται κατά την έναρξη της τέταρτης ημέρας πριν από την ημερομηνία συνεδρίασης της Επαναληπτικής Έκτακτης Γενικής Συνέλευσης, ήτοι την 25-12-2014 (ημερομηνία καταγραφής Επαναληπτικής Τακτικής Γενικής Συνέλευσης), η δε σχετική έγγραφη βεβαίωση ή η ηλεκτρονική πιστοποίηση σχετικά με τη μετοχική ιδιότητα πρέπει να περιέλθει στην Εταιρεία το αργότερο την 26-12-2014, ήτοι την τρίτη ημέρα πριν από τη συνεδρίαση της ως άνω Γενικής Συνέλευσης. Έναντι της Εταιρείας θεωρείται ότι έχει δικαίωμα συμμετοχής και ψήφου στη Γενική Συνέλευση μόνον όποιος φέρει την ιδιότητα του μετόχου κατά την αντίστοιχη Ημερομηνία Καταγραφής. Σε περίπτωση μη συμμόρφωσης προς τις διατάξεις του άρθρου 28α του Κ.Ν. 2190/1920, ο εν λόγω μέτοχος μετέχει στη Γενική Συνέλευση μόνο μετά από άδεια της. Η άσκηση των εν λόγω δικαιωμάτων δεν προϋποθέτει τη δέσμευση των μετόχων του δικαιούχου ούτε την τήρηση άλλης ανάλογης διαδικασίας, η οποία περιορίζει τη δυνατότητα πώλησης και μεταβίβασης αυτών κατά το χρονικό διάστημα που μεσολαβεί ανάμεσα στην Ημερομηνία Καταγραφής και στη Γενική Συνέλευση. Διαδικασία άσκησης δικαιώματος ψήφου μέσω αντιπροσώπου. Κάθε μέτοχος συμμετέχει στη Γενική Συνέλευση και ψηφίζει είτε αυτοπροσώπως είτε μέσω αντιπροσώπου. Κάθε μέτοχος μπορεί να διορίζει μέχρι τρεις (3) αντιπροσώπους. Ωστόσο, αν ο μέτοχος κατέχει μετοχές της Εταιρείας, οι οποίες εμφανίζονται σε περισσότερους του ενός λογαριασμούς αξιών, ο περιορισμός αυτός δεν εμποδίζει το μέτοχο να ορίσει διαφορετικούς αντιπροσώπους για τις μετοχές που εμφανίζονται στον κάθε λογαριασμό αξιών σε σχέση με τη Γενική Συνέλευση. Νομικά πρόσωπα μετέχουν στη Γενική Συνέλευση ορίζοντας ως εκπροσώπους τους μέχρι τρία (3) φυσικά πρόσωπα. Αντιπρόσωπος που ενεργεί για περισσότερους μετόχους μπορεί να ψηφίζει διαφορετικά για κάθε μέτοχο. Ο αντιπρόσωπος μετόχου υποχρεούται να γνωστοποιεί στην Εταιρεία, πριν από την έναρξη της συνεδρίασης της Γενικής Συνέλευσης, κάθε συγκεκριμένο γεγονός, το οποίο μπορεί να είναι χρήσιμο στους μετόχους για την αξιολόγηση του κινδύνου να εξυπηρετήσει ο αντιπρόσωπος άλλα συμφέροντα πλην των συμφερόντων του μετόχου. Κατά την έννοια της παρούσας παραγράφου, μπορεί να προκύπτει σύγκρουση συμφερόντων ιδίως όταν ο αντιπρόσωπος: α) είναι μέτοχος που ασκεί τον έλεγχο της Εταιρείας ή είναι άλλο νομικό πρόσωπο ή οντότητα η οποία ελέγχεται από το μέτοχο αυτόν, β) είναι μέλος του διοικητικού συμβουλίου ή της εν γένει διοίκησης της Εταιρείας ή μετόχου που ασκεί τον έλεγχο της Εταιρείας, ή άλλο νομικού προσώπου ή οντότητας που ελέγχεται από μέτοχο ο οποίος ασκεί τον έλεγχο της Εταιρείας, γ) είναι υπάλληλος ή ορκωτός ελεγκτής της Εταιρείας ή μετόχου που ασκεί τον έλεγχο της Εταιρείας, ή άλλο νομικού προσώπου ή οντότητας που ελέγχεται από μέτοχο, ο οποίος ασκεί τον έλεγχο της Εταιρείας, δ) είναι σύζυγος ή συγγενής πρώτου βαθμού με ένα από τα φυσικά πρόσωπα που αναφέρονται στις περιπτώσεις (α) έως (γ). Ο διορισμός και η ανάκληση αντιπροσώπου για τη συμμετοχή στη Γενική Συνέλευση γίνεται εγγράφως και κοινοποιείται στην Εταιρεία με κατάθεση του εγγράφου στα γραφεία της έδρας της Εταιρείας (Κηφισίας 116 και Δαβάκη 1, Αμπελόκηποι, Αθήνα) ή ταχυδρομικώς τουλάχιστον τρεις (3) ημέρες πριν από την ημερομηνία της Γενικής Συνέλευσης. Έντυπο εξουσιοδότησης είναι διαθέσιμο στην ιστοσελίδα της Εταιρείας www.trastor-reic.gr. Ελλείψει σχετικής καταστατικής πρόβλεψης, η Εταιρεία δεν δέχεται ηλεκτρονικές κοινοποιήσεις διορισμού και ανάκλησης αντιπροσώπων. Διαδικασία για άσκηση του δικαιώματος ψήφου με αλληλογραφία ή με ηλεκτρονικά μέσα. Ελλείψει σχετικής καταστατικής πρόβλεψης, δεν είναι δυνατή η συμμετοχή στη Γενική Συνέλευση με ηλεκτρονικά μέσα ή εξ αποστάσεως. Δικαιώματα μειοψηφίας των μετόχων σύμφωνα με τις παραγράφους 2, 2α, 4 και 5 του άρθρου 39 του Κ.Ν. 2190/1920 όπως ισχύει. Μέτοχοι που εκπροσωπούν το 1/20 του καταβεβλημένου μετοχικού κεφαλαίου δικαιούνται να ζητήσουν από το Διοικητικό Συμβούλιο και το τελευταίο υποχρεούται να εγγράψει στην ημερησία διάταξη πρόσθετα θέματα. Η σχετική αίτηση πρέπει να περιέλθει στο Διοικητικό Συμβούλιο 15 τουλάχιστον ημέρες πριν από τη Γενική Συνέλευση, ήτοι μέχρι και την 3-12-2014 να συνοδεύεται από αιτιολόγηση ή από σχέδιο απόφασης προς έγκριση από τη Γενική Συνέλευση. Η αναθεωρημένη ημερήσια διάταξη δημοσιοποιείται με τον ίδιο τρόπο όπως η προηγούμενη ημερήσια διάταξη, δεκατρείς (13) ημέρες πριν από την ημερομηνία της Γενικής Συνέλευσης και ταυτόχρονα τίθεται στη διάθεση των μετόχων στην ιστοσελίδα της Εταιρείας, μαζί με την αιτιολόγηση ή το σχέδιο απόφασης που έχει υποβληθεί από τους μετόχους κατά τα προβλεπόμενα στο άρθρο 27 παρ. 3 του Κ.Ν. 2190/1920. Μέτοχοι που εκπροσωπούν το 1/20 του καταβεβλημένου μετοχικού κεφαλαίου δικαιούνται να ζητήσουν από το Διοικητικό Συμβούλιο και το τελευταίο υποχρεούται να θέσει στη διάθεση των μετόχων έξι (6) τουλάχιστον ημέρες πριν από την ημερομηνία της Γενικής Συνέλευσης σχέδιο αποφάσεων για θέματα που έχουν περιληφθεί στην αρχική ή την αναθεωρημένη ημερήσια διάταξη. Η σχετική αίτηση πρέπει να περιέλθει στο Διοικητικό Συμβούλιο επτά (7) τουλάχιστον ημέρες πριν από την ημερομηνία της Γενικής Συνέλευσης, ήτοι μέχρι την 11-12-2014. Μετά από αίτηση οποιαδήποτε μετόχου που υποβάλλεται στην Εταιρεία πέντε (5) τουλάχιστον πλήρεις ημέρες πριν από τη Γενική Συνέλευση, ήτοι μέχρι την 12-12-2014, το Διοικητικό Συμβούλιο υποχρεούται να παρέχει στη Γενική Συνέλευση τις αιτούμενες συγκεκριμένες πληροφορίες για τις υποθέσεις της Εταιρείας, στο μέτρο που αυτές είναι χρήσιμες για την πραγματική εκτίμηση των θεμάτων της ημερησίας διάταξης. Υποχρέωση παροχής πληροφοριών δεν υφίσταται όταν οι σχετικές πληροφορίες διατίθενται ήδη στην ιστοσελίδα της Εταιρείας. Επίσης, με αίτηση μετόχων που εκπροσωπούν το 1/20 του καταβεβλημένου μετοχικού κεφαλαίου, το διοικητικό συμβούλιο υποχρεούται να ανακοινώσει στην γενική συνέλευση, εφόσον είναι τακτική, τα ποσά που κατά την τελευταία διετία καταβλήθηκαν σε κάθε μέλος του Διοικητικού Συμβουλίου ή τους διευθυντές της Εταιρείας καθώς και κάθε παροχή προς τα πρόσωπα αυτά από οποιαδήποτε αιτία ή σύμβαση της εταιρείας με αυτούς. Μετά από

αίτηση μετόχων που εκπροσωπούν το 1/5 του καταβεβλημένου μετοχικού κεφαλαίου, η οποία υποβάλλεται στην Εταιρεία εντός 5 πλήρων ημερών, ήτοι 12-12-2014, το Διοικητικό Συμβούλιο υποχρεούται να παρέχει στη Γενική Συνέλευση πληροφορίες για την πορεία των εταιρικών υποθέσεων και την περιουσιακή κατάσταση της Εταιρείας. Σε όλες τις ανωτέρω αναφερόμενες περιπτώσεις οι αιτούντες μέτοχοι οφείλουν να αποδεικνύουν τη μετοχική τους ιδιότητα και τον αριθμό των μετοχών που κατέχουν κατά την άσκηση του σχετικού δικαιώματος. Τέτοια απόδειξη αποτελεί και η προσκόμιση βεβαίωσης από τον φορέα στον οποίο τηρούνται οι οικείες κινητές αξίες ή η πιστοποίηση της μετοχικής ιδιότητας με απευθείας ηλεκτρονική σύνδεση φορέα και Εταιρείας. Πληροφορίες παρ. 3 άρθρου 27 του Κ.Ν. 2190/1920, όπως ισχύει. Οι πληροφορίες του άρθρου 27 παρ. 3 του Κ.Ν. 2190/1920 συμπεριλαμβανομένης της πρόσκλησης για σύγκληση της Γενικής Συνέλευσης, του εντύπου διορισμού αντιπροσώπου και του σχεδίου απόφασης για το θέμα της ημερήσιας διάταξης διατίθενται σε ηλεκτρονική μορφή στην ιστοσελίδα της Εταιρείας www.trastor-reic.gr. Οι ενδιαφερόμενοι μέτοχοι δύνανται να λαμβάνουν αντίγραφα των τυχόν εγγράφων και σχεδίων αποφάσεων της παρ. 3 του άρθρου 27 του Κ.Ν. 2190/1920, όπως ισχύει, προσερχόμενοι στα γραφεία της Εταιρείας Λ.Κηφισίας 116 και Δαβάκη 1 ή επικοινωνώντας με το Τμήμα Εξυπηρέτησης Μετόχων στο τηλέφωνο 210-6967600.

ΟΡΓΑΝΙΣΜΟΣ ΠΡΟΓΝΩΣΤΙΚΩΝ ΑΓΩΝΩΝ ΠΟΔΟΣΦΑΙΡΟΥ Α.Ε.

Ένατη (9η) Έκτακτη Γενική Συνέλευση, η οποία θα πραγματοποιηθεί την **18/12/2014**, ημέρα Πέμπτη και ώρα **14:00**, στα γραφεία και έδρα της Εταιρείας, Λεωφόρος Κηφισού, αριθμός 62, Περιστέρη Αττικής, προς συζήτηση και λήψη απόφασης επί του πρώτου θέματος της Ημερήσιας Διάταξης: ΘΕΜΑΤΑ ΗΜΕΡΗΣΙΑΣ ΔΙΑΤΑΞΗΣ Ε.Γ.Σ. 18.12.2014. Θέμα 1ο: Έγκριση διανομής αφορολόγητων αποθεματικών της Εταιρείας σύμφωνα με τις διατάξεις του άρθρου 72 του Ν. 4172/2013, όπως ισχύει. Θέμα 2ο (Δεν τίθεται σε ψηφοφορία): Ανακοίνωση – Γνωστοποίηση διανομής προμερίσματος χρήσης 2014. Περαιτέρω, και σύμφωνα με την ίδια ως άνω απόφαση του Διοικητικού Συμβουλίου σε περίπτωση μη επίτευξης της απαιτούμενης σύμφωνα με τον Νόμο και το Καταστατικό απαρτίας για την λήψη αποφάσεων σε οποιοδήποτε θέμα της αρχικής ημερήσιας διάταξης κατά την ημερομηνία της 18ης Δεκεμβρίου 2014, η Γενική Συνέλευση θα συνέλθει εκ νέου σε Α' Επαναληπτική Συνέλευση την 30η Δεκεμβρίου 2014, ημέρα Τρίτη και ώρα 14:00, στα γραφεία και έδρα της Εταιρείας, Λεωφόρος Κηφισού αριθμός 62, Περιστέρη Αττικής. Σημειώνεται ότι δεν θα δημοσιευθεί νέα πρόσκληση για την Επαναληπτική Συνέλευση σύμφωνα με το άρθρο 29 του Κ.Ν. 2190/1920, όπως ισχύει. Σύμφωνα με το Κ.Ν. 2190/1920 όπως τροποποιηθείς ισχύει, η Εταιρεία ενημερώνει τους Μετόχους της για τα ακόλουθα: Α. ΔΙΚΑΙΩΜΑ ΣΥΜΜΕΤΟΧΗΣ ΚΑΙ ΨΗΦΟΥ ΣΤΗΝ ΕΚΤΑΚΤΗ ΓΕΝΙΚΗ ΣΥΝΕΛΕΥΣΗ - Δικαίωμα συμμετοχής και ψήφου στην Έκτακτη Γενική Συνέλευση έχουν όσοι εμφανίζονται ως Μέτοχοι της ΟΓΙΑΠ Α.Ε. στα αρχεία του Συστήματος Αυλών Τίτλων που διαχειρίζεται η ΕΛΛΗΝΙΚΑ ΧΡΗΜΑΤΙΣΤΗΡΙΑ – ΧΡΗΜΑΤΙΣΤΗΡΙΟ ΑΘΗΝΩΝ Α.Ε. (ΕΧΑΕ), στο οποίο τηρούνται οι κινητές αξίες της Εταιρείας, το Σάββατο 13 Δεκεμβρίου 2014, ήτοι κατά την έναρξη της πέμπτης (5ης) ημέρας που προηγείται της συνεδρίασης της Έκτακτης Γενικής Συνέλευσης (ημερομηνία καταγραφής). Η απόδειξη της μετοχικής ιδιότητας γίνεται με την προσκόμιση σχετικής έγγραφης βεβαίωσης της Ε.Χ.Α.Ε. ή, εναλλακτικά, με απευθείας ηλεκτρονική σύνδεση της Εταιρείας με τα αρχεία της Ε.Χ.Α.Ε. Η σχετική έγγραφη βεβαίωση ή η ηλεκτρονική πιστοποίηση αναφορικά με τη μετοχική ιδιότητα πρέπει να περιέλθει στην Εταιρεία το αργότερο την τρίτη (3η) ημέρα που προηγείται της συνεδρίασης της Έκτακτης Γενικής Συνέλευσης. Για την Επαναληπτική Έκτακτη Γενική Συνέλευση η ιδιότητα του Μετόχου πρέπει να υφίσταται κατά την Παρασκευή 26 Δεκεμβρίου 2014 (ημερομηνία καταγραφής), ήτοι κατά την έναρξη της τέταρτης (4ης) ημέρας πριν από την ημερομηνία συνεδρίασης της Επαναληπτικής Έκτακτης Γενικής Συνέλευσης, η δε σχετική έγγραφη βεβαίωση ή η ηλεκτρονική πιστοποίηση σχετικά με τη μετοχική ιδιότητα πρέπει να περιέλθει στην Εταιρεία το αργότερο την τρίτη (3η) ημέρα πριν από τη συνεδρίαση της ως άνω Επαναληπτικής Έκτακτης Γενικής Συνέλευσης. Έναντι της Εταιρείας θεωρείται ότι έχει δικαίωμα συμμετοχής και ψήφου στην Έκτακτη Γενική Συνέλευση μόνον όποιος φέρει την ιδιότητα του Μετόχου κατά την ως άνω ημερομηνία καταγραφής. Σε περίπτωση μη συμμόρφωσης προς τις διατάξεις του άρθρου 28α του Κ.Ν. 2190/1920, οι Μέτοχοι μετέχουν στην Έκτακτη Γενική Συνέλευση μόνον μετά από άδειά της. Σημειώνεται ότι η άσκηση των δικαιωμάτων συμμετοχής και ψήφου δεν προϋποθέτει τη δέσμευση των μετοχών του δικαιούχου ούτε την τήρηση άλλης ανάλογης διαδικασίας, η οποία περιορίζει τη δυνατότητα πώλησης και μεταβίβασης αυτών κατά το χρονικό διάστημα που μεσολαβεί ανάμεσα στην ημερομηνία καταγραφής και στην ημερομηνία της Έκτακτης Γενικής Συνέλευσης. Β. ΔΙΑΔΙΚΑΣΙΑ ΓΙΑ ΤΗΝ ΑΣΚΗΣΗ ΔΙΚΑΙΩΜΑΤΟΣ ΨΗΦΟΥ ΜΕΣΩ ΑΝΤΙΠΡΟΣΩΠΟΥ - Κάθε Μέτοχος δύναται να λάβει μέρος και να ψηφίσει είτε αυτοπροσώπως, είτε με αντιπρόσωπο υπογράφοντας σχετική εξουσιοδότηση και διορίζοντας μέχρι τρεις (3) αντιπρόσωπους. Νομικά πρόσωπα μετέχουν στη Γενική Συνέλευση ορίζοντας ως εκπροσώπους τους μέχρι τρία (3) φυσικά πρόσωπα. Αν ο Μέτοχος κατέχει μετοχές, οι οποίες εμφανίζονται σε περισσότερους του ενός λογαριασμούς αξιών, ο Μέτοχος μπορεί να ορίζει διαφορετικούς αντιπρόσωπους για τις μετοχές που εμφανίζονται στον κάθε λογαριασμό αξιών. Ο διορισμός και η ανάκληση αντιπροσώπων του Μετόχου γίνεται εγγράφως και κατατίθεται στην Εταιρεία στα κεντρικά της γραφεία ή αποστέλλεται μέσω fax, στον αριθμό 210-5798931 ή μέσω ηλεκτρονικού ταχυδρομείου στη διεύθυνση ir@opap.gr, τουλάχιστον τρεις (3) ημέρες πριν από την ημερομηνία συνεδρίασης της Γενικής Συνέλευσης. Η Εταιρεία έχει καταστήσει διαθέσιμο στην ιστοσελίδα της (www.opap.gr) το έντυπο αντιπροσώπωσης. Αντιπρόσωπος που ενεργεί για περισσότερους Μετόχους μπορεί να ψηφίζει διαφορετικά για κάθε Μέτοχο. Ο αντιπρόσωπος ψηφίζει σύμφωνα με τις οδηγίες του Μετόχου, εφ' όσον υφίστανται, και υποχρεούται να αρχειοθετεί τις οδηγίες ψήφου για τουλάχιστον ένα (1) έτος, από την υποβολή του πρακτικού της Γενικής Συνέλευσης στην αρμόδια αρχή ή, αν η απόφαση υποβάλλεται σε δημοσιότητα, από την καταχώρησή της στο Μητρώο Ανωνύμων Εταιρειών. Ο αντιπρόσωπος Μετόχου υποχρεούται να γνωστοποιεί στην Εταιρεία, πριν από την έναρξη της συνεδρίασης της Γενικής Συνέλευσης, κάθε συγκεκριμένο γεγονός, το οποίο μπορεί να είναι χρήσιμο στους Μετόχους για την αξιολόγηση του κινδύνου να εξυπηρετήσει ο αντιπρόσωπος άλλα συμφέροντα πλην των συμφερόντων του μετόχου. Κατά την έννοια της παρούσας παραγράφου, μπορεί να προκύπτει σύγκρουση συμφερόντων ιδίως όταν ο αντιπρόσωπος: (α) είναι Μέτοχος που ασκεί τον έλεγχο της Εταιρείας ή είναι άλλο νομικό πρόσωπο ή οντότητα η οποία ελέγχεται από το Μέτοχο αυτόν, (β) είναι Μέλος του Διοικητικού Συμβουλίου ή της εν γένει Διοίκησης της Εταιρείας ή Μέτοχος που ασκεί τον έλεγχο της Εταιρείας, ή άλλου νομικού προσώπου ή οντότητας που ελέγχεται από Μέτοχο ο οποίος ασκεί τον έλεγχο της Εταιρείας, (γ) είναι υπάλληλος ή Ορκωτός Ελεγκτής της Εταιρείας ή Μετόχου που ασκεί τον έλεγχο της Εταιρείας, ή άλλου νομικού προσώπου ή οντότητας που ελέγχεται από Μέτοχο, ο οποίος ασκεί τον έλεγχο της Εταιρείας, (δ) είναι σύζυγος ή συγγενής πρώτου βαθμού με ένα από τα φυσικά πρόσωπα που αναφέρονται στις περιπτώσεις (α) έως (γ). Γ. ΔΙΚΑΙΩΜΑΤΑ ΜΕΙΟΨΗΦΙΑΣ ΤΩΝ ΜΕΤΟΧΩΝ - Σύμφωνα με το άρθρο 26, παρ. 2β του Κ.Ν. 2190/1920, ενημερώνουμε τους Μετόχους ότι, μεταξύ άλλων, έχουν και τα ακόλουθα δικαιώματα που προβλέπονται στο άρθρο 39, παρ. 2, 2α, 4 και 5 του Κ.Ν. 2190/1920. Ι. Με αίτηση Μετόχων που εκπροσωπούν το ένα εικοστό (1/20) του καταβεβλημένου μετοχικού κεφαλαίου, το Διοικητικό Συμβούλιο της Εταιρείας υποχρεούται να εγγράψει στην Ημερήσια Διάταξη της Γενικής Συνέλευσης πρόσθετα θέματα, εάν η σχετική αίτηση περιέλθει στο Διοικητικό Συμβούλιο δεκαπέντε (15) τουλάχιστον ημέρες πριν από τη Γενική Συνέλευση. Η αίτηση για την εγγραφή πρόσθετων θεμάτων στην Ημερήσια Διάταξη συνοδεύεται από αιτιολόγηση ή από σχέδιο απόφασης προς έγκριση στην Γενική Συνέλευση. Η αναθεωρημένη Ημερήσια Διάταξη δημοσιοποιείται με τον ίδιο τρόπο όπως η προηγούμενη Ημερήσια Διάταξη δεκατρείς (13) ημέρες πριν από την ημερομηνία της

Γενικής Συνέλευσης και ταυτόχρονα τίθεται στη διάθεση των Μετόχων στην ιστοσελίδα της Εταιρείας, μαζί με την αιτιολόγηση ή το σχέδιο απόφασης που έχει υποβληθεί από τους αιτούντες Μετόχους, κατά τα προβλεπόμενα στο άρθρο 27, παρ. 3 του Κ.Ν. 2190/1920. II. Με αίτηση Μετόχων που εκπροσωπούν το ένα εικοστό (1/20) του καταβλημένου μετοχικού κεφαλαίου, το Διοικητικό Συμβούλιο θέτει στη διάθεση των Μετόχων κατά τα οριζόμενα στο άρθρο 27, παρ. 3 του Κ.Ν. 2190/1920, έξι (6) τουλάχιστον ημέρες πριν από την ημερομηνία της Γενικής Συνέλευσης, σχέδια αποφάσεων για θέματα που έχουν περιληφθεί στην αρχική ή την αναθεωρημένη Ημερήσια Διάταξη, αν η σχετική αίτηση περιέλθει στο Διοικητικό Συμβούλιο επτά (7) τουλάχιστον ημέρες πριν από την ημερομηνία της Γενικής Συνέλευσης. III. Μετά από αίτηση οποιουδήποτε Μετόχου που υποβάλλεται στην Εταιρεία πέντε (5) τουλάχιστον πλήρεις ημέρες πριν από τη Γενική Συνέλευση, το Διοικητικό Συμβούλιο υποχρεούται να παρέχει στη Γενική Συνέλευση τις αιτούμενες συγκεκριμένες πληροφορίες για τις υποθέσεις της Εταιρείας, στο μέτρο που αυτές είναι χρήσιμες για την πραγματική εκτίμηση των θεμάτων της Ημερήσιας Διάταξης. Το Διοικητικό Συμβούλιο μπορεί να απαντήσει ενιαία σε αιτήσεις Μετόχων με το ίδιο περιεχόμενο. Υποχρέωση παροχής πληροφοριών δεν υφίσταται όταν οι σχετικές πληροφορίες διατίθενται ήδη στην ιστοσελίδα της Εταιρείας, ιδίως με τη μορφή ερωτήσεων και απαντήσεων. Σε όλες τις ανωτέρω περιπτώσεις, το Διοικητικό Συμβούλιο μπορεί να αρνηθεί την παροχή των πληροφοριών για αποχρώντα ουσιώδη λόγο, ο οποίος αναγράφεται στα πρακτικά. IV. Μετά από αίτηση Μετόχων που εκπροσωπούν το ένα πέμπτο (1/5) του καταβλημένου μετοχικού κεφαλαίου, η οποία υποβάλλεται στην Εταιρεία πέντε (5) τουλάχιστον πλήρεις ημέρες πριν από τη Γενική Συνέλευση, το Διοικητικό Συμβούλιο υποχρεούται να παρέχει στη Γενική Συνέλευση πληροφορίες για την πορεία των εταιρικών υποθέσεων και την περιουσιακή κατάσταση της Εταιρείας. Το Διοικητικό Συμβούλιο μπορεί να αρνηθεί την παροχή των πληροφοριών για αποχρώντα ουσιώδη λόγο, ο οποίος αναγράφεται στα πρακτικά. Αντίστοιχες προθεσμίες για τυχόν άσκηση δικαιωμάτων μειοψηφίας των Μετόχων ισχύουν και σε περίπτωση Επαναληπτικών Γενικών Συνελεύσεων. Σε όλες τις ανωτέρω αναφερόμενες περιπτώσεις οι αιτούντες Μέτοχοι οφείλουν να αποδεικνύουν τη μετοχική τους ιδιότητα και τον αριθμό των μετοχών που κατέχουν κατά την άσκηση του σχετικού δικαιώματος. Τέτοια απόδειξη αποτελεί και η προσκόμιση βεβαίωσης από τον φορέα στον οποίο τηρούνται οι οικείες κινητές αξίες ή η πιστοποίηση της μετοχικής ιδιότητας με απευθείας ηλεκτρονική σύνδεση φορέα και Εταιρείας. Δ. ΔΙΑΘΕΣΙΜΑ ΕΓΓΡΑΦΑ & ΠΛΗΡΟΦΟΡΙΕΣ - Η παρούσα Πρόσκληση, τα έγγραφα που πρόκειται να υποβληθούν στην Έκτακτη Γενική Συνέλευση, το σχέδιο της απόφασης και οι σχετικές εισηγήσεις του Διοικητικού Συμβουλίου για κάθε θέμα της Ημερήσιας Διάταξης, τα έντυπα αντιπροσωπείας και οι λοιπές πληροφορίες του άρθρου 27 παρ. 3 του Κ.Ν. 2190/1920 διατίθενται σε ηλεκτρονική μορφή στην ιστοσελίδα της Εταιρείας (www.opap.gr). Επίσης, οι Μέτοχοι δύνανται να παραλάβουν τα ανωτέρω έγγραφα σε έγχαρτη μορφή από το Τμήμα Εξυπηρέτησης Μετόχων της Εταιρείας (Λεωφόρος Κηφισού 62, Περιστέρι, τηλ. 210-5798930, ir@opap.gr).

ΜΕΝΑCO ΜΕΤΑΛΛΟΥΡΓΙΚΗ Α.Β.Ε.Ε.

Έκτακτη Γενική Συνέλευση την 18/12/2014, ημέρα Πέμπτη και ώρα 12:30 μ.μ., στα γραφεία της έδρας της Εταιρείας που ευρίσκονται στη θέση Πράρι-Μουστάκι του Δήμου Ασπροπύργου Αττικής (Λεωφόρος ΝΑΤΟ – έξοδος 5ΑΑττικής Οδού), για συζήτηση και λήψη αποφάσεων επί των παρακάτω θεμάτων της ημερησίας διάταξης: ΘΕΜΑΤΑ ΗΜΕΡΗΣΙΑΣ ΔΙΑΤΑΞΗΣ: 1. Αύξηση του μετοχικού κεφαλαίου της Εταιρείας κατά το συνολικό ποσό των πεντακοσίων είκοσι πέντε χιλιάδων (525.000,00) Ευρώ, με κεφαλαιοποίηση: α) αφορολόγητων αποθεματικών που είχαν σχηματισθεί με βάση το ν. 2238/1994, σύμφωνα με το άρθρο 72 του ν. 4172/2013, και β) μέρους του αποθεματικού «διαφορά από έκδοση μετοχών υπέρ το άρτιο», η οποία (αύξηση) θα πραγματοποιηθεί με αύξηση της ονομαστικής αξίας του συνόλου των μετοχών της Εταιρείας κατά 0,05 Ευρώ, ήτοι από 0,90 σε 0,95 Ευρώ. 2. Τροποποίηση του άρθρου 5 Καταστατικού της Εταιρείας. 3. Λοιπά θέματα - Διάφορες Ανακοινώσεις. Σύμφωνα με τα άρθρα 26 παρ. 2β και 28α του κ.ν. 2190/1920, όπως ισχύουν μετά την τροποποίησή τους από το άρθρο 3 του ν. 3884/2010, η Εταιρεία ενημερώνει τους μετόχους για τα ακόλουθα: Α. ΔΙΚΑΙΩΜΑ ΣΥΜΜΕΤΟΧΗΣ ΚΑΙ ΨΗΦΟΥ - Κάθε μετοχή παρέχει το δικαίωμα μίας (1) ψήφου. Στην Έκτακτη Γενική Συνέλευση δικαιούται να συμμετάσχει όποιος εμφανίζεται ως μέτοχος στα αρχεία του Συστήματος Αύλων Τίτλων που διαχειρίζεται η «Ελληνικά Χρηματιστήρια Α.Ε.» (Ε.Χ.Α.Ε.), στο οποίο τηρούνται οι κινητές αξίες (μετοχές) της Εταιρείας. Η απόδειξη της μετοχικής ιδιότητας γίνεται είτε με την προσκόμιση σχετικής έγγραφης βεβαίωσης του ως άνω φορέα είτε εναλλακτικά, με απευθείας ηλεκτρονική σύνδεση της Εταιρείας με τα αρχεία του εν λόγω φορέα. Η ιδιότητα του μετόχου πρέπει να υφίσταται κατά την 13.12.2014 (ημερομηνία καταγραφής), ήτοι κατά την έναρξη της πέμπτης (5ης) ημέρας πριν από την ημέρα συνεδρίασης της Γενικής Συνέλευσης της 18.12.2014, και η σχετική έγγραφη βεβαίωση ή εναλλακτικά η ηλεκτρονική πιστοποίηση σχετικά με την μετοχική ιδιότητα πρέπει να περιέλθει στην Εταιρεία το αργότερο την 15.12.2014, ήτοι την τρίτη (3η) ημέρα πριν από τη συνεδρίαση της Γενικής Συνέλευσης. Όσοι από τους μετόχους είναι νομικά πρόσωπα πρέπει εντός των ιδίων ως άνω προθεσμιών να καταθέσουν σύμφωνα με το νόμο τα νομιμοποιητικά τους έγγραφα. Έναντι της Εταιρείας θεωρείται ότι έχει δικαίωμα συμμετοχής και ψήφου στη Γενική Συνέλευση μόνον όσοι φέρει την ιδιότητα του μετόχου κατά την αντίστοιχη ημερομηνία καταγραφής. Σε περίπτωση μη συμμόρφωσης προς τις διατάξεις του άρθρου 28α του κ.ν. 2190/1920, ο εν λόγω μέτοχος μετέχει στη Γενική Συνέλευση μόνο μετά από άδεια της. Σημειώνεται ότι η άσκηση των εν λόγω δικαιωμάτων (συμμετοχής και ψήφου) δεν προϋποθέτει την δέσμευση των μετοχών του δικαιούχου ούτε την τήρηση άλλης ανάλογης διαδικασίας, η οποία περιορίζει την δυνατότητα πώλησης και μεταβίβασης αυτών κατά το χρονικό διάστημα που μεσολαβεί ανάμεσα στην ημερομηνία καταγραφής και στην ημερομηνία της Έκτακτης Γενικής Συνέλευσης. Β. ΔΙΚΑΙΩΜΑΤΑ ΜΕΙΟΨΗΦΙΑΣ ΤΩΝ ΜΕΤΟΧΩΝ - Σύμφωνα με το άρθρο 39 παρ. 2, 2α, 4 και 5 του κ.ν. 2190/1920, οι μέτοχοι έχουν μεταξύ άλλων και τα ακόλουθα δικαιώματα: (α) Με αίτηση μετόχων που εκπροσωπούν το ένα εικοστό (1/20) του καταβλημένου μετοχικού κεφαλαίου, το Διοικητικό Συμβούλιο της Εταιρείας υποχρεούται να εγγράψει στην ημερήσια διάταξη της Έκτακτης Γενικής Συνέλευσης πρόσθετα θέματα, εάν η σχετική αίτηση περιέλθει στο Διοικητικό Συμβούλιο μέχρι την 03.12.2014 δηλ. δέκα πέντε (15) τουλάχιστον ημέρες πριν από την Έκτακτη Γενική Συνέλευση. Η αίτηση για την εγγραφή πρόσθετων θεμάτων στην ημερήσια διάταξη συνοδεύεται από αιτιολόγηση ή από σχέδιο απόφασης προς έγκριση στην Έκτακτη Γενική Συνέλευση και η αναθεωρημένη ημερήσια διάταξη δημοσιοποιείται με τον ίδιο τρόπο όπως η προηγούμενη ημερήσια διάταξη, στις 05.12.2014, δηλ. δέκα τρεις (13) ημέρες πριν από την ημερομηνία της Έκτακτης Γενικής Συνέλευσης και ταυτόχρονα τίθεται στη διάθεση των μετόχων στην ιστοσελίδα της Εταιρείας (ιδ. κατωτέρω), μαζί με την αιτιολόγηση ή το σχέδιο απόφασης που έχει υποβληθεί από τους μετόχους κατά τα προβλεπόμενα στο άρθρο 27 παρ. 3 του κ.ν. 2190/1920. (β) Με αίτηση μετόχων που εκπροσωπούν το ένα εικοστό (1/20) του καταβλημένου μετοχικού κεφαλαίου, το Διοικητικό Συμβούλιο θέτει στη διάθεση των μετόχων κατά τα οριζόμενα στο άρθρο 27 παρ. 3 του κ.ν. 2190/1920, το αργότερο μέχρι την 12.12.2014, ήτοι έξι (6) τουλάχιστον ημέρες πριν από την ημερομηνία της Έκτακτης Γενικής Συνέλευσης, σχέδια αποφάσεων για θέματα που έχουν περιληφθεί στην αρχική ή την αναθεωρημένη ημερήσια διάταξη, αν η σχετική αίτηση περιέλθει στο Διοικητικό Συμβούλιο μέχρι την 11.12.2014, δηλ. επτά (7) τουλάχιστον ημέρες πριν από την ημερομηνία της Έκτακτης Γενικής Συνέλευσης. (γ) Μετά από αίτηση οποιουδήποτε μετόχου που υποβάλλεται στην Εταιρεία μέχρι τις 12.12.2014, δηλ. πέντε (5) τουλάχιστον πλήρεις ημέρες πριν από τη Γενική Συνέλευση, το Διοικητικό Συμβούλιο υποχρεούται να παρέχει στη Γενική Συνέλευση τις απαιτούμενες συγκεκριμένες πληροφορίες για τις υποθέσεις της Εταιρείας, στο μέτρο που αυτές είναι χρήσιμες για την πραγματική

εκτίμηση των θεμάτων της ημερήσιας διάταξης. Το Διοικητικό Συμβούλιο μπορεί να αρνηθεί την παροχή των πληροφοριών για αποχρώντα ουσιώδη λόγο, ο οποίος αναγράφεται στα πρακτικά. Το Διοικητικό Συμβούλιο μπορεί να απαντήσει ενιαία σε αιτήσεις μετόχων με το ίδιο περιεχόμενο. Υποχρέωση παροχής πληροφοριών δεν υφίσταται όταν οι σχετικές πληροφορίες διατίθενται ήδη στην ιστοσελίδα της Εταιρείας, ιδίως με την μορφή ερωτήσεων και απαντήσεων. (δ) Μετά από αίτηση μετόχων που εκπροσωπούν το ένα πέμπτο (1/5) του καταβεβλημένου μετοχικού κεφαλαίου, η οποία υποβάλλεται στην Εταιρεία μέχρι τις 12.12.2014, δηλ. πέντε (5) τουλάχιστον πλήρεις ημέρες πριν από τη Γενική Συνέλευση, το Διοικητικό Συμβούλιο υποχρεούται να παρέχει στη Γενική Συνέλευση πληροφορίες για την πορεία των εταιρικών υποθέσεων και την περιουσιακή κατάσταση της Εταιρείας. Το Διοικητικό Συμβούλιο μπορεί να αρνηθεί την παροχή των πληροφοριών για αποχρώντα ουσιώδη λόγο, ο οποίος αναγράφεται στα πρακτικά. Σε όλες τις ανωτέρω αναφερόμενες περιπτώσεις οι αιτούντες μέτοχοι οφείλουν να αποδεικνύουν τη μετοχική τους ιδιότητα και τον αριθμό των μετοχών που κατέχουν κατά την άσκηση του σχετικού δικαιώματος. Τέτοια απόδειξη αποτελεί και η προσκόμιση βεβαίωσης από τον φορέα στον οποίο τηρούνται οι οικείες κινητές αξίες ή η πιστοποίηση της μετοχικής ιδιότητας με απευθείας ηλεκτρονική σύνδεση φορέα και Εταιρείας. Γ. ΔΙΑΔΙΚΑΣΙΑ ΓΙΑ ΤΗΝ ΑΣΚΗΣΗ ΔΙΚΑΙΩΜΑΤΟΣ ΨΗΦΟΥ ΜΕΣΩ ΑΝΤΙΠΡΟΣΩΠΟΥ - Ο μέτοχος συμμετέχει στην Έκτακτη Γενική Συνέλευση και ψηφίζει είτε αυτοπροσώπως είτε μέσω αντιπροσώπων. Κάθε μέτοχος μπορεί να διορίζει μέχρι τρεις (3) αντιπροσώπους. Νομικά πρόσωπα μετέχουν στην Έκτακτη Γενική Συνέλευση ορίζοντας ως εκπροσώπους τους μέχρι τρία (3) φυσικά πρόσωπα. Ωστόσο, αν ο μέτοχος κατέχει μετοχές της Εταιρείας, οι οποίες εμφανίζονται σε περισσότερους του ενός λογαριασμούς αξιών, ο περιορισμός αυτός δεν εμποδίζει τον εν λόγω μέτοχο να ορίζει διαφορετικούς αντιπροσώπους για τις μετοχές που εμφανίζονται στον κάθε λογαριασμό αξιών σε σχέση με την Έκτακτη Γενική Συνέλευση. Αντιπρόσωπος που ενεργεί για περισσότερους μετόχους μπορεί να ψηφίζει διαφορετικά για κάθε μέτοχο. Ο αντιπρόσωπος μετόχου υποχρεούται να γνωστοποιεί στην Εταιρεία, πριν από την έναρξη της συνεδρίασης της Έκτακτης Γενικής Συνέλευσης, κάθε συγκεκριμένο γεγονός, το οποίο μπορεί να είναι χρήσιμο στους μετόχους για την αξιολόγηση του κινδύνου να εξυπηρετήσει ο αντιπρόσωπος άλλα συμφέροντα πλην των συμφερόντων του αντιπροσωπευμένου μετόχου. Κατά την έννοια της παρούσας παραγράφου, μπορεί να προκύπτει σύγκρουση συμφερόντων ιδίως όταν ο αντιπρόσωπος: α) είναι μέτοχος που ασκεί τον έλεγχο της Εταιρείας ή είναι άλλο νομικό πρόσωπο ή οντότητα η οποία ελέγχεται από το μέτοχο αυτόν, β) είναι μέλος του Διοικητικού Συμβουλίου ή της εν γένει διοίκησης της Εταιρείας ή μετόχου που ασκεί τον έλεγχο της Εταιρείας, ή άλλου νομικού προσώπου ή οντότητας που ελέγχεται από μέτοχο ο οποίος ασκεί τον έλεγχο της Εταιρείας, γ) είναι υπάλληλος ή ορκωτός ελεγκτής της Εταιρείας ή μετόχου που ασκεί τον έλεγχο της Εταιρείας, ή άλλου νομικού προσώπου ή οντότητας που ελέγχεται από μέτοχο, ο οποίος ασκεί τον έλεγχο της Εταιρείας, δ) είναι σύζυγος ή συγγενής πρώτου βαθμού με ένα από τα φυσικά πρόσωπα που αναφέρονται στις ως άνω περιπτώσεις (α) έως (γ). Ο διορισμός και η ανάκληση αντιπροσώπου του μετόχου γίνεται εγγράφως και κοινοποιείται στην Εταιρεία με τους ίδιους τύπους, τουλάχιστον τρεις (3) ημέρες πριν από την ημερομηνία συνεδρίασης της Έκτακτης Γενικής Συνέλευσης. Η Εταιρεία έχει καταστήσει διαθέσιμο στην ιστοσελίδα της (www.mevaco.gr) το έντυπο που χρησιμοποιεί για το διορισμό αντιπροσώπου. Το εν λόγω έντυπο κατατίθεται συμπληρωμένο και υπογεγραμμένο από το μέτοχο στο Ταμείο της Εταιρείας στον Ασπρόπυργο Αττικής, στην θέση Πράρι-Μουστάκι (Λεωφόρος NATO – έξοδος 5ΑΑΤτικής Οδού), ή αποστέλλεται τηλεομοιοτυπικά στο fax: 210-55.96.632 τρεις (3) τουλάχιστον ημέρες πριν από την ημερομηνία της Έκτακτης Γενικής Συνέλευσης. Ο δικαιούχος μέτοχος καλείται να μεριμνά για την επιβεβαίωση της επιτυχούς αποστολής του εντύπου διορισμού αντιπροσώπου και της παραλαβής του από την Εταιρεία, καλώντας κατά τις εργάσιμες ημέρες και ώρες στο τηλέφωνο: 210-55.96.623. Δ. ΔΙΑΘΕΣΙΜΑ ΕΓΓΡΑΦΑ - Το πλήρες κείμενο των σχεδίων αποφάσεων και τυχόν εγγράφων που προβλέπονται στο άρθρο 27 παρ. 3 περιπτώσεις γ' και δ' του κ.ν. 2190/1920 θα διατίθεται σε έγχαρτη μορφή στα γραφεία της έδρας της Εταιρείας (θέση Πράρι-Μουστάκι - Λεωφόρος NATO - έξοδος 5ΑΑΤτικής Οδού, Ασπρόπυργος Αττικής). Ε. ΔΙΑΘΕΣΙΜΕΣ ΠΛΗΡΟΦΟΡΙΕΣ - Οι πληροφορίες του άρθρου 27 παρ. 3 του κ.ν. 2190/1920 θα διατίθενται σε ηλεκτρονική μορφή στην νόμιμα καταχωρημένη στο Γ.Ε.ΜΗ. ιστοσελίδα της Εταιρείας www.mevaco.gr.

ΙΑΤΡΙΚΟ ΑΘΗΝΩΝ Ε.Α.Ε.

Έκτακτη Γενική Συνέλευση που θα γίνει την **19/12/2014**, ημέρα Παρασκευή και **ώρα 10 π.μ.** στα γραφεία της Εταιρείας (Αίθουσα Συνεδριάσεων, κτίριο Ε') στο Μαρούσι Αττικής και επί της οδού Διστόμου 1, για τη συζήτηση και λήψη αποφάσεως επί του κατωτέρω θέματος της ημερήσιας διατάξεως: Έγκριση για την τροποποίηση του όρου 18 του από 12-7-2012 «Προγράμματος εκδόσεως κοινού Ομολογιακού Δανείου» ως προς το ύψος των εκχωρούμενων απαιτήσεων καθώς και της συναφούς σύμβασης εκχώρησης/ενεχυρίασης των ως άνω απαιτήσεων στην ABC FACTORS. Παροχή εξουσιοδότησης στο Διοικητικό Συμβούλιο για τη συνομολόγηση και υπογραφή των αναγκαίων πρόσθετων πράξεων τροποποίησης του Προγράμματος και των λοιπών συμβάσεων. Περαιτέρω, και σύμφωνα με την ίδια ως άνω απόφαση του Διοικητικού Συμβουλίου σε περίπτωση μη επίτευξης της απαιτούμενης σύμφωνας με το Νόμο και το Καταστατικό απαρτίας για τη λήψη αποφάσεως επί του θέματος της αρχικής ημερησίας διάταξης κατά την ημερομηνία της 19ης Δεκεμβρίου 2014, η Γενική Συνέλευση θα συνέλθει εκ νέου σε Α' Επαναληπτική Συνέλευση στις 30 Δεκεμβρίου 2014, ημέρα Τρίτη και ώρα 10 π.μ., στα γραφεία της Εταιρείας (Αίθουσα Συνεδριάσεων, κτίριο Ε') στο Μαρούσι Αττικής και επί της οδού Διστόμου 1. Σε περίπτωση μη επίτευξης της απαιτούμενης απαρτίας σύμφωνα με το Νόμο και το Καταστατικό για τη λήψη αποφάσεως επί του θέματος της αρχικής ημερησίας διάταξης κατά την ημερομηνία της Α' Επαναληπτικής Συνέλευσης της 30ης Δεκεμβρίου 2014, η Γενική Συνέλευση θα συνέλθει εκ νέου σε Β' Επαναληπτική Συνέλευση στις 12 Ιανουαρίου 2015, ημέρα Δευτέρα και ώρα 10 π.μ. στα γραφεία της Εταιρείας (Αίθουσα Συνεδριάσεων, κτίριο Ε') στο Μαρούσι Αττικής επί της οδού Διστόμου 1. Σημειώνεται ότι δε θα δημοσιευθεί νέα πρόσκληση για τις τυχόν επαναληπτικές συνελεύσεις σύμφωνα με το άρθρο 29 παρ. 2 του κ.ν. 2190/1920, όπως ισχύει. Σύμφωνα με τον κ.ν. 2190/1920 όπως τροποποιήθηκε με το Ν. 3884/2010 και ισχύει, το Διοικητικό Συμβούλιο ενημερώνει τους μετόχους της Εταιρείας για τα ακόλουθα: Α. ΔΙΚΑΙΩΜΑ ΣΥΜΜΕΤΟΧΗΣ ΚΑΙ ΨΗΦΟΥ ΣΤΗ ΓΕΝΙΚΗ ΣΥΝΕΛΕΥΣΗ - Στην Έκτακτη Γενική Συνέλευση της 19ης Δεκεμβρίου 2014 δικαιούται να συμμετέχει και να ασκεί δικαίωμα ψήφου όποιος εμφανίζεται ως μέτοχος της Εταιρείας στα αρχεία του Συστήματος Άυλων Τίτλων (Σ.Α.Τ.) που διαχειρίζεται η «Ελληνικά Χρηματιστήρια Α.Ε.» (Ε.Χ.Α.Ε.) στο οποίο τηρούνται οι κινητές αξίες (μετοχές) της Εταιρείας. Η απόδειξη της μετοχικής ιδιότητας γίνεται με την προσκόμιση σχετικής έγγραφης βεβαίωσης του ως άνω φορέα ή εναλλακτικά, με απευθείας ηλεκτρονική σύνδεση της Εταιρείας με τα αρχεία του εν λόγω φορέα. Η ιδιότητα του μετόχου πρέπει να υφίσταται κατά την 14η Δεκεμβρίου 2014 («Ημερομηνία Καταγραφής»), ήτοι κατά την έναρξη της πέμπτης (5ης) ημέρας πριν από την ημέρα συνεδρίασης της Έκτακτης Γενικής Συνέλευσης της 19ης Δεκεμβρίου 2014, και η σχετική βεβαίωση ή η ηλεκτρονική πιστοποίηση σχετικά με την μετοχική ιδιότητα πρέπει να περιέλθει στην Εταιρεία τουλάχιστον τρεις (3) ημέρες πριν από την ημερομηνία συνεδρίασης της Έκτακτης Γενικής Συνέλευσης. Για την Α' Επαναληπτική Γενική Συνέλευση η ιδιότητα του μετόχου πρέπει να υφίσταται κατά την έναρξη της 26ης Δεκεμβρίου 2014 («Ημερομηνία Καταγραφής Α' Επαναληπτικής Γενικής Συνέλευσης»), ήτοι της τέταρτης (4ης) μέρας πριν από την ημερομηνία συνεδρίασης της Α' Επαναληπτικής Γενικής Συνέλευσης, η δε σχετική έγγραφη βεβαίωση, ή η ηλεκτρονική πιστοποίηση σχετικά με τη μετοχική ιδιότητα πρέπει να περιέλθει στην Εταιρεία τουλάχιστον τρεις (3) ημέρες πριν από την ημερομηνία συνεδρίασης της Γενικής Συνέλευσης. Για την Β' Επαναληπτική Γενική Συνέλευση η ιδιότητα του

μετόχου πρέπει να υφίσταται κατά την έναρξη της 8ης Ιανουαρίου 2015 («Ημερομηνία Καταγραφής Β' Επαναληπτικής Γενικής Συνέλευσης»), ήτοι της τέταρτης (4ης) μέρας πριν από την ημερομηνία συνεδρίασης της Β' Επαναληπτικής Γενικής Συνέλευσης, η δε σχετική έγγραφη βεβαίωση, ή η ηλεκτρονική πιστοποίηση σχετικά με τη μετοχική ιδιότητα πρέπει να περιέλθει στην Εταιρεία τουλάχιστον τρεις (3) ημέρες πριν από την ημερομηνία συνεδρίασης της Γενικής Συνέλευσης. Έναντι της Εταιρείας θεωρείται ότι δικαίωμα συμμετοχής και ψήφου στην Έκτακτη Γενική Συνέλευση ή τυχόν επαναληπτική Γενική Συνέλευση έχει μόνον όποιος φέρει την ιδιότητα του μετόχου κατά την αντίστοιχη Ημερομηνία Καταγραφής. Σε περίπτωση μη συμμόρφωσης προς τις διατάξεις του άρθρου 28α του κ.ν. 2190/1920, ο εν λόγω μέτοχος μετέχει στην Έκτακτη Γενική Συνέλευση μόνο μετά από άδεια της. Σημειώνεται ότι η άσκηση των εν λόγω δικαιωμάτων (συμμετοχής και ψήφου) δεν προϋποθέτει τη δέσμευση των μετοχών του δικαιούχου ούτε την τήρηση άλλης ανάλογης διαδικασίας, η οποία περιορίζει τη δυνατότητα πώλησης και μεταβίβασης αυτών κατά το χρονικό διάστημα που μεσολαβεί ανάμεσα στην ημερομηνία καταγραφής και στην ημερομηνία της Γενικής Συνέλευσης. Β.ΔΙΑΔΙΚΑΣΙΑ ΣΥΜΜΕΤΟΧΗΣ ΚΑΙ ΨΗΦΟΥ ΜΕΣΩ ΑΝΤΙΠΡΟΣΩΠΟΥ - Ο μέτοχος συμμετέχει στην Έκτακτη Γενική Συνέλευση και ψηφίζει είτε αυτοπροσώπως είτε μέσω αντιπροσώπων. Κάθε μέτοχος μπορεί να διορίζει μέχρι τρεις (3) αντιπροσώπους. Νομικά πρόσωπα μετέχουν στην Έκτακτη Γενική Συνέλευση ορίζοντας ως εκπροσώπους τους μέχρι τρία (3) φυσικά πρόσωπα. Ωστόσο, αν ο μέτοχος κατέχει μετοχές της Εταιρείας, οι οποίες εμφανίζονται σε περισσότερους του ενός λογαριασμούς αξιών, ο περιορισμός αυτός δεν εμποδίζει τον εν λόγω μέτοχο να ορίζει διαφορετικούς αντιπροσώπους για τις μετοχές που εμφανίζονται στον κάθε λογαριασμό αξιών σε σχέση με την Γενική Συνέλευση. Αντιπρόσωπος που ενεργεί για περισσότερους μετόχους μπορεί να ψηφίζει διαφορετικά για κάθε μέτοχο. Το Καταστατικό της Εταιρείας δεν προβλέπει τη δυνατότητα συμμετοχής των μετόχων στην Γενική Συνέλευση με ηλεκτρονικά μέσα, χωρίς τη φυσική παρουσία τους στον τόπο διεξαγωγής της, ούτε τη δυνατότητα ψήφου εξ αποστάσεως είτε με ηλεκτρονικά μέσα είτε δι' αλληλογραφίας, ούτε επίσης τη δυνατότητα διορισμού και ανάκλησης αντιπροσώπου με ηλεκτρονικά μέσα. Έντυπο πληρεξουσιότητας για το διορισμό αντιπροσώπου θα είναι διαθέσιμο στους μετόχους: α) σε έντυπη μορφή στα γραφεία της Εταιρείας (Διστόμου 5-7, Μαρούσι, 5ος όροφος, τηλ. 210 6862454) και β) σε ηλεκτρονική μορφή στην ιστοσελίδα της Εταιρείας (www.iatriko.gr). Το ανωτέρω έντυπο πρέπει να κατατεθεί συμπληρωμένο και υπογεγραμμένο στην Εταιρεία στην προαναφερόμενη υπό στοιχείο (α) διεύθυνση ή να αποσταλεί με τηλεομοιοτυπικό μήνυμα στον αριθμό 210-6108762 τουλάχιστον τρεις (3) ημέρες πριν από την ημερομηνία συνεδρίασης της Έκτακτης Γενικής Συνέλευσης. Ο αντιπρόσωπος υποχρεούται να γνωστοποιεί στην Εταιρεία, πριν από την έναρξη της συνεδρίασης της Έκτακτης Γενικής Συνέλευσης κάθε συγκεκριμένο γεγονός, το οποίο μπορεί να είναι χρήσιμο στους μετόχους για την αξιολόγηση του κινδύνου να εξυπηρετήσει ο αντιπρόσωπος άλλα συμφέροντα πλην των συμφερόντων του μετόχου. Σύγκρουση συμφερόντων είναι δυνατόν να προκύπτει ιδίως όταν ο αντιπρόσωπος είναι: α) μέτοχος που ασκεί τον έλεγχο της Εταιρείας ή άλλο νομικό πρόσωπο ή οντότητα που ελέγχεται από τον μέτοχο αυτόν, β) μέλος του Διοικητικού Συμβουλίου ή της εν γένει διοίκησης της Εταιρείας ή μετόχου που ασκεί τον έλεγχο της Εταιρείας ή άλλου νομικού προσώπου ή οντότητας που ελέγχεται από μέτοχο ο οποίος ασκεί τον έλεγχο της Εταιρείας, γ) υπάλληλος ή ορκωτός ελεγκτής της Εταιρείας ή μετόχου που ασκεί τον έλεγχο της ή άλλου νομικού προσώπου ή οντότητας που ελέγχεται από μέτοχο ο οποίος ασκεί τον έλεγχο της Εταιρείας, δ) σύζυγος ή συγγενής α' βαθμού με ένα από τα φυσικά πρόσωπα που αναφέρονται στις περιπτώσεις (α) έως (γ). Γ. ΔΙΚΑΙΩΜΑΤΑ ΜΕΙΟΨΗΦΙΑΣ ΤΩΝ ΜΕΤΟΧΩΝ ΤΟΥ ΑΡΘΡΟΥ 39 ΤΟΥ Κ.Ν. 2190/1920 - α) Με αίτηση μετόχων που εκπροσωπούν το ένα εικοστό (1/20) του καταβεβλημένου μετοχικού κεφαλαίου, το Διοικητικό Συμβούλιο της Εταιρείας υποχρεούται να εγγράψει στην ημερήσια διάταξη της Έκτακτης Γενικής Συνέλευσης πρόσθετα θέματα, εάν η σχετική αίτηση περιέλθει στο Διοικητικό Συμβούλιο μέχρι την 4η Δεκεμβρίου 2014 δηλαδή δέκα πέντε (15) τουλάχιστον ημέρες πριν από την Έκτακτη Γενική Συνέλευση. Η αίτηση για την εγγραφή πρόσθετων θεμάτων στην ημερήσια διάταξη συνοδεύεται από αιτιολόγηση ή από σχέδιο απόφασης προς έγκριση στην Έκτακτη Γενική Συνέλευση και η αναθεωρημένη ημερήσια διάταξη δημοσιοποιείται με τον ίδιο τρόπο όπως η προηγούμενη ημερήσια διάταξη, στις 6 Δεκεμβρίου 2014, δηλαδή δέκα τρεις (13) ημέρες πριν από την ημερομηνία της Γενικής Συνέλευσης και ταυτόχρονα τίθεται στη διάθεση των μετόχων στην ιστοσελίδα της Εταιρείας μαζί με την αιτιολόγηση ή το σχέδιο απόφασης που έχει υποβληθεί από τους μετόχους κατά τα προβλεπόμενα στο άρθρο 27 παρ. 3 του κ.ν. 2190/1920. β) με αίτηση μετόχων που εκπροσωπούν το ένα εικοστό (1/20) του καταβεβλημένου μετοχικού κεφαλαίου, το Διοικητικό Συμβούλιο θέτει στη διάθεση των μετόχων κατά τα οριζόμενα στο άρθρο 27 παρ. 3 του κ.ν. 2190/1920, το αργότερο μέχρι την 13η Δεκεμβρίου 2014, ήτοι έξι (6) τουλάχιστον ημέρες πριν από την ημερομηνία της Γενικής Συνέλευσης, σχέδια αποφάσεων για θέματα που έχουν περιληφθεί στην αρχική ή την αναθεωρημένη ημερήσια διάταξη, αν η σχετική αίτηση περιέλθει στο Διοικητικό Συμβούλιο μέχρι την 12η Δεκεμβρίου 2014, δηλαδή επτά (7) τουλάχιστον ημέρες πριν από την ημερομηνία της Γενικής Συνέλευσης. γ) Μετά από αίτηση οποιουδήποτε μετόχου που υποβάλλεται στην Εταιρεία μέχρι την 12η Δεκεμβρίου 2014, δηλαδή πέντε (5) τουλάχιστον πλήρεις ημέρες πριν από την Έκτακτη Γενική Συνέλευση, το Διοικητικό Συμβούλιο υποχρεούται να παρέχει στην Γενική Συνέλευση τις απαιτούμενες συγκεκριμένες πληροφορίες για τις υποθέσεις της Εταιρείας, στο μέτρο που αυτές είναι χρήσιμες για την πραγματική εκτίμηση των θεμάτων της ημερησίας διάταξης. Το Διοικητικό Συμβούλιο μπορεί να αρνηθεί την παροχή πληροφοριών για αποχρώντα ουσιώδη λόγο, ο οποίος αναγράφεται στα πρακτικά. Το Διοικητικό Συμβούλιο μπορεί να απαντήσει ενιαία σε αιτήσεις μετόχων με το ίδιο περιεχόμενο. Υποχρέωση παροχής πληροφοριών δεν υφίσταται όταν οι σχετικές πληροφορίες διατίθενται ήδη στην ιστοσελίδα της Εταιρείας, ιδίως με την μορφή ερωτήσεων και απαντήσεων. δ) Μετά από αίτηση μετόχων που εκπροσωπούν το ένα πέμπτο (1/5) του καταβεβλημένου μετοχικού κεφαλαίου, η οποία υποβάλλεται στην Εταιρεία μέχρι την 12η Δεκεμβρίου 2014 δηλαδή πέντε (5) τουλάχιστον πλήρεις ημέρες πριν από την Έκτακτη Γενική Συνέλευση, το Διοικητικό Συμβούλιο υποχρεούται να παρέχει στη Γενική Συνέλευση πληροφορίες για την πορεία των εταιρικών υποθέσεων και την περιουσιακή κατάσταση της Εταιρείας. Το Διοικητικό Συμβούλιο μπορεί να αρνηθεί την παροχή των πληροφοριών για αποχρώντα ουσιώδη λόγο, ο οποίος αναγράφεται στα πρακτικά. Αντίστοιχες προθεσμίες για τυχόν άσκηση δικαιωμάτων μειοψηφίας των μετόχων ισχύουν και σε περίπτωση Επαναληπτικών Γενικών Συνελεύσεων. Λεπτομερέστερες πληροφορίες σχετικά με τα ανωτέρω δικαιώματα μειοψηφίας και τους όρους άσκησής τους θα είναι διαθέσιμες στην ιστοσελίδα της Εταιρείας (www.iatriko.gr). Δ. ΔΙΑΘΕΣΙΜΑ ΕΓΓΡΑΦΑ ΚΑΙ ΠΛΗΡΟΦΟΡΙΕΣ - Οι πληροφορίες που προβλέπονται στην παράγραφο 3 του άρθρου 27 του κ.ν. 2190/1920, όπως ισχύει, ήτοι το κείμενο της παρούσας πρόσκλησης, το έντυπο διορισμού αντιπροσώπου, τα σχέδια αποφάσεων για κάθε θέμα της ημερησίας διάταξης, τα υποβαλλόμενα στη Γενική Συνέλευση έγγραφα καθώς και πληροφορίες σχετικά με την άσκηση δικαιωμάτων μειοψηφίας του άρθρου 39 κ.ν. 2190/1920, διατίθενται σε ηλεκτρονική μορφή στην ιστοσελίδα της Εταιρείας (www.iatriko.gr). Επίσης τα ανωτέρω έγγραφα είναι διαθέσιμα σε έντυπη μορφή στο Τμήμα Εξυπηρέτησης Μετόχων της Εταιρείας στη διεύθυνση Διστόμου 5-7, Μαρούσι, 5ος όροφος, τηλ. 210 6862454) από όπου οι Μέτοχοι μπορούν να λαμβάνουν αντίγραφα.

ΟΡΓΑΝΙΣΜΟΣ ΛΙΜΕΝΟΣ ΠΕΙΡΑΙΩΣ Α.Ε.

Έκτακτη Γενική Συνέλευση, την 20/12/2014, ημέρα Σάββατο και ώρα 12:00', στα κεντρικά γραφεία της Εταιρείας (Ακτή Μιαούλη-10 Πειραιάς), για συζήτηση και λήψη απόφασης στα παρακάτω θέματα της Ημερησίας Διάταξης: Θέματα Ημερησίας Διάταξης: 1. Κεφαλαιοποίηση ή διανομή και φορολόγηση των ειδικών αποθεματικών σύμφωνα με το Ν.4172/2013. 2. Διάφορες Ανακοινώσεις. Σε

περίπτωση μη επίτευξης της απαιτούμενης εκ του νόμου απαρτίας για τη λήψη απόφασης επί των θεμάτων της ημερήσιας διάταξης η τυχόν Α' Επαναληπτική Έκτακτη Γενική Συνέλευση θα συνέλθει την 27η Δεκεμβρίου 2014 ημέρα Σάββατο και ώρα 12:00, στον ίδιο χώρο με τα ίδια θέματα ημερήσιας διάταξης. Σύμφωνα με τα άρθρα 26 παρ. 2β και 28α του ΚΝ 2190/1920 όπως τροποποιήθηκαν και προστέθηκαν αντιστοίχως με τα άρθρα 3 και 5 του Ν. 3884/2010 και ισχύουν η Εταιρεία ενημερώνει του μετόχους για τα εξής: Δικαιώμα Συμμετοχής στη Γενική Συνέλευση - Στην Έκτακτη Γενική Συνέλευση των μετόχων της Εταιρείας δικαιούται να συμμετάσχει όποιος εμφανίζεται ως μέτοχος στα αρχεία του Συστήματος Αύλων Τίτλων που διαχειρίζεται η "Ελληνικά Χρηματιστήρια Α.Ε." (Ε.Χ.Α.Ε.), στο οποίο τηρούνται οι κινητές αξίες (μετοχές) της Εταιρείας. Η απόδειξη της μετοχικής ιδιότητας γίνεται με την προσκόμιση σχετικής έγγραφης βεβαίωσης του ως άνω φορέα ή εναλλακτικά, με απευθείας ηλεκτρονική σύνδεση της Εταιρείας με τα αρχεία της Ε.Χ.Α.Ε. Η ιδιότητα του μετόχου πρέπει να υφίσταται κατά την 15η Δεκεμβρίου 2014, ήτοι κατά την έναρξη της πέμπτης (5ης) ημέρας πριν από την ημέρα συνεδρίασης της Γενικής Συνέλευσης (Ημερομηνία Καταγραφής), και η σχετική βεβαίωση ή η ηλεκτρονική πιστοποίηση σχετικά με την μετοχική ιδιότητα πρέπει να περιέλθει στην Εταιρεία το αργότερο την 17η Δεκεμβρίου 2014, ήτοι την τρίτη (3η) ημέρα πριν από τη συνεδρίαση της Γενικής Συνέλευσης. Έναντι της Εταιρείας θεωρείται ότι έχει δικαίωμα συμμετοχής και ψήφου στη Γενική Συνέλευση μόνο όποιος φέρει την ιδιότητα του μετόχου κατά την ως άνω ημερομηνία καταγραφής. Σε περίπτωση μη συμμόρφωσης με τις διατάξεις του άρθρου 28α του ΚΝ 2190/1920, οι μέτοχοι μετέχουν στην Έκτακτη Συνέλευση μόνο μετά από άδειά της. Η άσκηση των εν λόγω δικαιωμάτων δεν προϋποθέτει τη δέσμευση των μετόχων του δικαιούχου ούτε την τήρηση άλλης ανάλογης διαδικασίας η οποία περιορίζει τη δυνατότητα πώλησης και μεταβίβασης αυτών κατά το χρονικό διάστημα που μεσολαβεί ανάμεσα στην Ημερομηνία Καταγραφής και στη Γενική Συνέλευση. Η εξ αποστάσεως συμμετοχή των μετόχων στην ψηφοφορία δεν είναι δυνατή. Κάθε μετοχή δίνει δικαίωμα μιας ψήφου. Διαδικασία για την άσκηση δικαιώματος ψήφου μέσω αντιπροσώπων - Οι δικαιούχοι μέτοχοι μπορούν να συμμετέχουν στην Έκτακτη Γενική Συνέλευση αυτοπροσώπως ή μέσω νομίμως εξουσιοδοτημένων εκπροσώπων τους. Κάθε μέτοχος μπορεί να διορίζει μέχρι 3 αντιπροσώπους. Νομικά πρόσωπα μετέχουν στη Γενική Συνέλευση ορίζοντας ως εκπροσώπους τους μέχρι 3 φυσικά πρόσωπα. Οστόσο, αν ο μέτοχος κατέχει μετοχές της Εταιρείας, οι οποίες εμφανίζονται σε περισσότερους του ενός λογαριασμούς αξιών, ο περιορισμός αυτός δεν εμποδίζει το μέτοχο να ορίζει διαφορετικούς αντιπροσώπους για τις μετοχές που εμφανίζονται στον κάθε λογαριασμό αξιών σε σχέση με τη Γενική Συνέλευση. Αντιπρόσωπος που ενεργεί για περισσότερους μετόχους μπορεί να ψηφίζει διαφορετικά για κάθε μέτοχο. Ο διορισμός και η ανάκληση αντιπροσώπου του μετόχου γίνεται εγγράφως και κοινοποιείται στην Εταιρεία με τους ίδιους τύπους, τουλάχιστον τρεις (3) ημέρες πριν από την ημερομηνία συνεδρίασης της Γενικής Συνέλευσης, δηλ. στις 17/12/2014. Έντυπο πληρεξουσιότητας για τον διορισμό αντιπροσώπου είναι διαθέσιμο στους μετόχους στην ιστοσελίδα της Εταιρείας www.olp.gr και σε έγχαρτη μορφή από το Τμήμα Εξυπηρέτησης Μετόχων και Εταιρικών Ανακοινώσεων της Εταιρείας στην διεύθυνση Ακτή Μιαούλη 10- Πειραιάς. Ο αντιπρόσωπος μετόχου υποχρεούται να γνωστοποιεί στην Εταιρεία πριν από την έναρξη της συνεδρίασης της Έκτακτη Γενικής Συνέλευσης κάθε συγκεκριμένο γεγονός το οποίο μπορεί να είναι χρήσιμο στους μετόχους για την αξιολόγηση του κινδύνου να εξυπηρετεί ο αντιπρόσωπος άλλα συμφέροντα πλην των συμφερόντων του μετόχου. Κατά την έννοια της παρούσας παραγράφου μπορεί να προκύπτει σύγκρουση συμφερόντων ιδίως όταν ο αντιπρόσωπος: α) είναι μέτοχος που ασκεί τον έλεγχο της Εταιρείας ή είναι άλλο νομικό πρόσωπο ή οντότητα η οποία ελέγχεται από τον μέτοχο αυτόν, β) είναι μέλος του Διοικητικού Συμβουλίου ή της διοίκησης γενικά της Εταιρείας ή μετόχου που ασκεί τον έλεγχο της Εταιρείας ή άλλου νομικού προσώπου ή οντότητας που ελέγχεται από μέτοχο ο οποίος ασκεί τον έλεγχο της Εταιρείας ή άλλου νομικού προσώπου ή οντότητας που ελέγχεται από μέτοχο ο οποίος ασκεί τον έλεγχο της Εταιρείας, δ) είναι σύζυγος ή συγγενής πρώτου βαθμού με ένα από τα φυσικά πρόσωπα που αναφέρονται στις περιπτώσεις α έως γ. Δικαιώματα μειοψηφίας των μετόχων - I. Η Εταιρεία ενημερώνει τους μετόχους ότι σύμφωνα με τα προβλεπόμενα στο άρθρο 39 του ΚΝ 2190/1920 μέτοχοι που εκπροσωπούν το 1/20 του καταβεβλημένου μετοχικού κεφαλαίου της Εταιρείας δικαιούνται να ζητήσουν από το Διοικητικό Συμβούλιο να εγγράψει πρόσθετα θέματα στην ημερήσια διάταξη της Έκτακτης Γενικής Συνέλευσης κατόπιν σχετικής αίτησης που πρέπει να περιέλθει στο Διοικητικό Συμβούλιο 15 τουλάχιστον ημέρες πριν από τη Γενική Συνέλευση ήτοι μέχρι την 5η Δεκεμβρίου 2014. Η αίτηση για την εγγραφή πρόσθετων θεμάτων στην ημερήσια διάταξη πρέπει να συνοδεύεται από αιτιολόγηση ή σχέδιο απόφασης προς έγκριση από τη Γενική Συνέλευση σύμφωνα με το άρθρο 39 παρ.2 του ΚΝ 2190/1920. Η αναθεωρημένη ημερήσια διάταξη δημοσιοποιείται με τον ίδιο τρόπο όπως η προηγούμενη ημερήσια διάταξη, την 7η Δεκεμβρίου 2014, ήτοι δέκα τρεις (13) ημέρες πριν από την ημερομηνία της Γενικής Συνέλευσης και ταυτόχρονα τίθεται στη διάθεση των μετόχων στην ιστοσελίδα της Εταιρείας, μαζί με την αιτιολόγηση ή το σχέδιο απόφασης που έχει υποβληθεί από τους μετόχους κατά τα προβλεπόμενα στο άρθρο 27 παρ. 3 του κ.ν. 2190/1920. II. Με αίτηση μετόχων που εκπροσωπούν το ένα εικοστό (1/20) του καταβεβλημένου μετοχικού κεφαλαίου, το Διοικητικό Συμβούλιο θέτει στη διάθεση των μετόχων κατά τα οριζόμενα στο άρθρο 27 παρ. 3 του κ.ν. 2190/1920, το αργότερο μέχρι την 14η Δεκεμβρίου 2014, ήτοι έξι (6) τουλάχιστον ημέρες πριν από την ημερομηνία της Γενικής Συνέλευσης, σχέδια αποφάσεων για θέματα που έχουν περιληφθεί στην αρχική ή την αναθεωρημένη ημερήσια διάταξη, αν η σχετική αίτηση περιέλθει στο Διοικητικό Συμβούλιο μέχρι την 13η Δεκεμβρίου 2014, ήτοι επτά (7) τουλάχιστον ημέρες πριν από την ημερομηνία της Γενικής Συνέλευσης. III. Μετά από αίτηση οποιουδήποτε μετόχου που υποβάλλεται στην Εταιρεία 5 τουλάχιστον πλήρεις ημέρες πριν από τη Γενική Συνέλευση, ήτοι μέχρι την 14η Δεκεμβρίου 2014, το Διοικητικό Συμβούλιο υποχρεούται να παρέχει τις αιτούμενες συγκεκριμένες πληροφορίες για τις υποθέσεις της Εταιρείας στο μέτρο που αυτές είναι χρήσιμες για την πραγματική εκτίμηση των θεμάτων της ημερήσιας διάταξης. Υποχρέωση παροχής πληροφοριών δεν υφίσταται όταν οι σχετικές πληροφορίες διατίθενται ήδη στην ιστοσελίδα της Εταιρείας. IV. Μέτοχοι που εκπροσωπούν το 1/5 του καταβεβλημένου μετοχικού κεφαλαίου της Εταιρείας δικαιούνται να ζητήσουν από την Εταιρεία 5 τουλάχιστον πλήρεις ημέρες πριν από την ημερομηνία της Γενικής Συνέλευσης ήτοι μέχρι την 14η Δεκεμβρίου 2014, και το Διοικητικό Συμβούλιο υποχρεούται να παρέχει στη Γενική Συνέλευση πληροφορίες για την πορεία των εταιρικών υποθέσεων και την περιουσιακή κατάσταση της Εταιρείας. Σε όλες τις ανωτέρω αναφερόμενες περιπτώσεις οι αιτούντες μέτοχοι οφείλουν να αποδεικνύουν τη μετοχική ιδιότητα και τον αριθμό των μετόχων που κατέχουν κατά την άσκηση του σχετικού δικαιώματος. Τέτοια απόδειξη αποτελεί και η προσκόμιση βεβαίωσης από τον φορέα στον οποίο τηρούνται οι οικείες κινητές αξίες ή η πιστοποίηση της μετοχικής ιδιότητας με ηλεκτρονική σύνδεση φορέα και Εταιρείας. Οι πληροφορίες του άρθρου 27 παρ. 3 του Κ.Ν. 2190/1920 συμπεριλαμβανομένης της σύγκλησης για σύγκληση της Γενικής Συνέλευσης, του εντύπου διορισμού αντιπροσώπου και του σχεδίου απόφασης για τα θέματα της ημερήσιας διάταξης διατίθενται σε ηλεκτρονική μορφή στην ιστοσελίδα της Εταιρείας (www.olp.gr). Οι ενδιαφερόμενοι μέτοχοι δύνανται να λαμβάνουν αντίγραφα των τυχόν εγγράφων και σχεδίων αποφάσεων της παρ. 3 του άρθρου 27 του Κ.Ν. 2190/1920, όπως ισχύει, προσερχόμενοι στα γραφεία της Εταιρείας Ακτή Μιαούλη 10 - Πειραιάς, ή επικοινωνώντας με το Τμήμα Εξυπηρέτησης Μετόχων & Εταιρικών Ανακοινώσεων στο τηλέφωνο 210-4520257 του Ο.Λ.Π.Α.Ε.

ΔΗΜΟΣΙΑ ΕΠΙΧΕΙΡΗΣΗ ΗΛΕΚΤΡΙΣΜΟΥ Α.Ε.

Έκτακτη Γενική Συνέλευση στα Γραφεία της Εταιρείας στην Αθήνα (Χαλκοκονδύλη 30, 6ος όροφος), στις 22/12/2014, ημέρα Δευτέρα και ώρα 11:00' π.μ. για συζήτηση και λήψη αποφάσεων επί των παρακάτω θεμάτων της Ημερήσιας Διάταξης: ΘΕΜΑ ΠΡΩΤΟ:

Έγκριση της καταβολής του αναλογούντος φόρου, με συντελεστή 19%, επί των αφορολόγητων αποθεματικών ύψους 104.885.971,08 Ευρώ, με βάση τις διατάξεις του Νόμου 4172/2013. ΘΕΜΑ ΔΕΥΤΕΡΟ: Ζητήματα σχετικά με την εφαρμογή της Απόφασης της Έκτακτης Γενικής Συνέλευσης της 28.2.2014 για την τιμολόγηση Πελατών Υψηλής Τάσης. ΘΕΜΑ ΤΡΙΤΟ: Ανακοίνωση προς επικύρωση της εκλογής και ιδιότητας νέου Μέλους του Διοικητικού Συμβουλίου σε αντικατάσταση παραιτηθέντος. ΘΕΜΑ ΤΕΤΑΡΤΟ: Επικύρωση του ορισμού, κατ' άρθρο 37 του Ν. 3693/2008, Μέλους της Επιτροπής Ελέγχου. ΘΕΜΑ ΠΕΜΠΤΟ: Ανακοινώσεις και άλλα θέματα: ΔΙΚΑΙΩΜΑ ΣΥΜΜΕΤΟΧΗΣ ΣΤΗ ΓΕΝΙΚΗ ΣΥΝΕΛΕΥΣΗ - Στη Συνέλευση αυτή έχουν δικαίωμα να λάβουν μέρος και να ψηφίσουν Μέτοχοι, οι οποίοι θα είναι εγγεγραμμένοι κατά την έναρξη της 17ης Δεκεμβρίου 2014, ημέρας Τετάρτης, (5η ημέρα προ έναρξης της Γενικής Συνέλευσης - Ημερομηνία Καταγραφής) στο αρχείο μετόχων της ΔΕΗ, που τηρείται ηλεκτρονικά στην εταιρεία "Ελληνικά Χρηματιστήρια Ανώνυμη Εταιρεία Συμμετοχών, Εκκαθάρισης Διακανονισμού & Καταχώρησης" (ΕΧΑΕ), χωρίς να απαιτείται δέσμευση των μετοχών τους. Κάθε κοινή μετοχή έχει δικαίωμα μίας ψήφου. Η απόδειξη της μετοχικής ιδιότητας γίνεται με την προσκόμιση σχετικής έγγραφης βεβαίωσης του ως άνω φορέα ή, εναλλακτικά, με απευθείας ηλεκτρονική σύνδεση της εταιρείας με τα αρχεία του τελευταίου. Η ιδιότητα του μετόχου πρέπει να υφίσταται κατά την έναρξη της 17ης Δεκεμβρίου 2014, ημέρας Τετάρτης (Ημερομηνία Καταγραφής), και η σχετική έγγραφη βεβαίωση ή η ηλεκτρονική πιστοποίηση σχετικά με τη μετοχική ιδιότητα πρέπει να περιέλθει στην Εταιρεία το αργότερο την 19η Δεκεμβρίου 2014, ημέρα Παρασκευή, ήτοι, την (3η) ημέρα πριν από τη συνεδρίαση της Γενικής Συνέλευσης. Έναντι της Εταιρείας θεωρείται ότι έχει δικαίωμα συμμετοχής και ψήφου στη Γενική Συνέλευση μόνον όποιος φέρει την ιδιότητα του μετόχου κατά την ανωτέρω Ημερομηνία Καταγραφής. Σε περίπτωση μη συμμόρφωσης προς τις διατάξεις του άρθρου 28α του Κ.Ν. 2190/1920, ως ισχύει, ο εν λόγω μέτοχος μετέχει στη Γενική Συνέλευση μόνο μετά από άδεια της ΔΙΑΔΙΚΑΣΙΑ ΓΙΑ ΤΗΝ ΑΣΚΗΣΗ ΔΙΚΑΙΩΜΑΤΟΣ ΨΗΦΟΥ ΜΕΣΩ ΑΝΤΙΠΡΟΣΩΠΟΥ - Οι Μέτοχοι που επιθυμούν να συμμετάσχουν στην Έκτακτη Γενική Συνέλευση (ΕΓΣ) μέσω πληρεξουσίου/ων αντιπροσώπου/ων, οφείλουν να αποστείλουν τη σχετική εξουσιοδότηση αντιπροσώπησης, που είναι διαθέσιμη στην ιστοσελίδα της Εταιρείας www.dei.gr, στην Υπηρεσία Ανακοινώσεων & Μετόχων (Οδός Χαλκοκονδύλη, αριθ. 30, Αθήνα 104 32 - 5ος όροφος, γραφείο 512), το αργότερο την 19η Δεκεμβρίου 2014, ημέρα Παρασκευή, ήτοι, την (3η) ημέρα πριν από τη συνεδρίαση της Γενικής Συνέλευσης. Κάθε μέτοχος μπορεί να διορίζει μέχρι τρεις (3) αντιπροσώπους. Ωστόσο, αν ο μέτοχος κατέχει μετοχές της Εταιρείας, οι οποίες εμφανίζονται σε περισσότερους του ενός λογαριασμούς αξιών, ο περιορισμός αυτός δεν εμποδίζει τον μέτοχο να ορίζει διαφορετικούς αντιπροσώπους για τις εταιρείες που εμφανίζονται στον κάθε λογαριασμό αξιών σε σχέση με τη Γενική Συνέλευση. Αντιπρόσωπος που ενεργεί για περισσότερους μετόχους μπορεί να ψηφίζει διαφορετικά για κάθε μέτοχο. Ο αντιπρόσωπος μετόχου υποχρεούται να γνωστοποιεί στην Εταιρεία, πριν από την έναρξη της συνεδρίασης της Γενικής Συνέλευσης, κάθε συγκεκριμένο γεγονός, το οποίο μπορεί να είναι χρήσιμο στους μετόχους για την αξιολόγηση του κινδύνου να εξυπηρετήσει ο αντιπρόσωπος άλλα συμφέροντα πλην των συμφερόντων του μετόχου. Κατά την έννοια της παρούσας παραγράφου, μπορεί να προκύπτει σύγκρουση συμφερόντων ιδίως όταν ο αντιπρόσωπος: α) είναι μέτοχος που ασκεί τον έλεγχο της Εταιρείας ή είναι άλλο νομικό πρόσωπο ή οντότητα η οποία ελέγχεται από το μέτοχο αυτόν, β) είναι Μέλος του Διοικητικού Συμβουλίου ή της εν γένει Διοίκησης της Εταιρείας ή μετόχου που ασκεί τον έλεγχο της Εταιρείας, ή άλλου νομικού προσώπου ή οντότητας που ελέγχεται από μέτοχο ο οποίος ασκεί τον έλεγχο της Εταιρείας, γ) είναι υπάλληλος ή ορκωτός ελεγκτής της Εταιρείας ή μετόχου που ασκεί τον έλεγχο της Εταιρείας, ή άλλου νομικού προσώπου ή οντότητας που ελέγχεται από μέτοχο, ο οποίος ασκεί τον έλεγχο της Εταιρείας, δ) είναι σύζυγος ή συγγενής πρώτου βαθμού με ένα από τα φυσικά πρόσωπα που αναφέρονται στις περιπτώσεις (α) έως (γ). Ο διορισμός και η ανάκληση αντιπροσώπου του μετόχου γίνεται εγγράφως και κοινοποιείται στην Εταιρεία εγγράφως, τουλάχιστον τρεις (3) ημέρες πριν από την ημερομηνία συνεδρίασης της Γενικής Συνέλευσης. Ο δικαιούχος καλείται να μεριμνά για την επιβεβαίωση της επιτυχούς αποστολής της εξουσιοδότησης αντιπροσώπησης και της παραλαβής της από την Εταιρεία, καλώντας στα τηλέφωνα: 210 5230951, 210 5293207, 210 5293245. Κάθε δικαιούχος (μέτοχος / αντιπρόσωπος) θα πρέπει να φέρει ταυτότητα για να εισέλθει στη Γενική Συνέλευση. Σε περίπτωση που ο μέτοχος είναι νομικό πρόσωπο και δεν έχει εξουσιοδοτήσει κατά την ως άνω διαδικασία αντιπρόσωπο/ους, ο νόμιμος εκπρόσωπος του μετόχου αυτού πρέπει, επιπλέον της ταυτότητας, να φέρει μαζί του τα σχετικά με τη νομιμοποίησή του έγγραφα, προκειμένου να συμμετάσχει στη Γενική Συνέλευση. ΔΙΚΑΙΩΜΑΤΑ ΜΕΙΟΨΗΦΙΑΣ ΤΩΝ ΜΕΤΟΧΩΝ - Σε σχέση με την ανωτέρω Έκτακτη Γενική Συνέλευση οι Μέτοχοι της Εταιρείας έχουν και τα εξής δικαιώματα, τα οποία μπορούν να ασκήσουν εντός των προθεσμιών που αναφέρονται ανά δικαίωμα κάτωθι: α) Εφόσον εκπροσωπούν τουλάχιστον το ένα εικοστό (1/20) του καταβεβλημένου μετοχικού κεφαλαίου, μπορούν με αίτησή τους, η οποία πρέπει να περιέλθει στο Διοικητικό Συμβούλιο δέκα πέντε (15) τουλάχιστον ημέρες πριν από τη Γενική Συνέλευση, να ζητήσουν από το Διοικητικό Συμβούλιο να εγγράψει στην ημερήσια διάταξη της Έκτακτης Γενικής Συνέλευσης, πρόσθετα θέματα. Η αίτηση πρέπει να συνοδεύεται από αιτιολόγηση ή από σχέδιο απόφασης προς έγκριση στη Γενική Συνέλευση. β) Εφόσον εκπροσωπούν τουλάχιστον το ένα εικοστό (1/20) του καταβεβλημένου μετοχικού κεφαλαίου, μπορούν με αίτησή τους, η οποία πρέπει να περιέλθει στο Διοικητικό Συμβούλιο επτά (7) τουλάχιστον ημέρες πριν από τη Γενική Συνέλευση, να ζητήσουν από το Διοικητικό Συμβούλιο να θέσει στη διάθεση των μετόχων με ανάρτηση στην ιστοσελίδα της εταιρείας (www.dei.gr), τουλάχιστον έξι (6) ημέρες πριν την ημερομηνία της Γενικής Συνέλευσης, σχέδια απόφασης για τα θέματα που έχουν περιληφθεί στην αρχική ή την αναθεωρημένη ημερήσια διάταξη. γ) Με αίτησή τους που υποβάλλεται στην εταιρεία πέντε (5) τουλάχιστον πλήρεις ημέρες πριν από τη Γενική Συνέλευση, μπορούν να ζητήσουν από το Διοικητικό Συμβούλιο να παράσχει στη Γενική Συνέλευση τις αιτούμενες συγκεκριμένες πληροφορίες για τις υποθέσεις της εταιρείας, στο μέτρο που αυτές είναι χρήσιμες για την πραγματική εκτίμηση των θεμάτων της ημερήσιας διάταξης. δ) Εφόσον εκπροσωπούν το ένα πέμπτο (1/5) του καταβεβλημένου μετοχικού κεφαλαίου, μπορούν με αίτησή τους, η οποία υποβάλλεται στην εταιρεία πέντε (5) τουλάχιστον πλήρεις ημέρες πριν από τη Γενική Συνέλευση, να ζητήσουν από το Διοικητικό Συμβούλιο να παράσχει στη Γενική Συνέλευση πληροφορίες για την πορεία των εταιρικών υποθέσεων και την περιουσιακή κατάσταση της Εταιρείας. ΔΙΑΘΕΣΙΜΑ ΕΓΓΡΑΦΑ ΚΑΙ ΠΛΗΡΟΦΟΡΙΕΣ - Στην ιστοσελίδα της εταιρείας www.dei.gr αναρτώνται ή θα αναρτηθούν, σύμφωνα με το νόμο και το Καταστατικό, η παρούσα Πρόσκληση των μετόχων, έντυπο εξουσιοδότησης-αντιπροσώπησης, ο συνολικός αριθμός των μετοχών και των δικαιωμάτων ψήφου που υφίστανται κατά την ημερομηνία της παρούσας, τα έγγραφα, που πρόκειται να υποβληθούν στη Γενική Συνέλευση, καθώς και σχέδιο απόφασης για κάθε θέμα της ημερήσιας διάταξης που προτείνεται ή, σχόλιο του Διοικητικού Συμβουλίου για κάθε θέμα της εν λόγω ημερήσιας διάταξης, εφόσον καμία απόφαση δεν έχει προταθεί προς έγκριση και τυχόν σχέδια αποφάσεων που προτείνουν οι μέτοχοι, αμέσως μετά την παραλαβή τους από την Εταιρεία. Το πλήρες κείμενο των εγγράφων που πρόκειται να υποβληθούν στη Γενική Συνέλευση, καθώς και των σχεδίων αποφάσεων και τυχόν εγγράφων που προβλέπονται στο άρθρο 27 παρ. 3 περιπτώσεις γ' και δ' του Κ.Ν. 2190/1920 ως ισχύει, θα διατίθεται σε έγχαρτη μορφή στα γραφεία της Εταιρείας στην Αθήνα (Χαλκοκονδύλη, αριθ. 30). Σε περίπτωση μη επίτευξης απαρτίας κατά την ως άνω ημερομηνία, καλούνται και πάλι οι Μέτοχοι, σύμφωνα με το άρθρο 29 παρ. 2 του Κ.Ν. 2190/1920, ως ισχύει, σε επαναληπτική Έκτακτη Γενική Συνέλευση, στα Γραφεία της Εταιρείας (Χαλκοκονδύλη 30 - 6ος όροφος), στις 12 Ιανουαρίου 2015, ημέρα Δευτέρα και ώρα 11:00' π.μ., με τα ίδια ως άνω θέματα Ημερήσιας Διάταξης. Στην Επαναληπτική αυτή Συνέλευση έχουν δικαίωμα να λάβουν μέρος και να ψηφίσουν Μέτοχοι, οι οποίοι θα είναι εγγεγραμμένοι κατά την έναρξη της 8ης Ιανουαρίου 2015,

ημέρας Πέμπτης, ήτοι, την (4η) ημέρα προ έναρξης της Γενικής Συνέλευσης - Ημερομηνία Καταγραφής επαναληπτικών Γενικών Συνελεύσεων στο αρχείο μετόχων της ΔΕΗ που τηρείται ηλεκτρονικά στην εταιρεία «ΕΧΑΕ», χωρίς να απαιτείται δέσμευση των μετόχων τους. Η σχετική έγγραφη βεβαίωση ή η ηλεκτρονική πιστοποίηση σχετικά με τη μετοχική ιδιότητα πρέπει να περιέλθει στην Εταιρεία το αργότερο την 9η Ιανουαρίου 2015, ημέρα Παρασκευή, ήτοι, την (3η) ημέρα πριν από τη συνεδρίαση της επαναληπτικής Γενικής Συνέλευσης.

Η ΝΑΥΤΕΜΠΟΡΙΚΗ – Π. ΑΘΑΝΑΣΙΑΔΗΣ ΚΑΙ ΣΙΑ Α.Ε.

Έκτακτη Γενική Συνέλευση την 22/12/2014, ημέρα Δευτέρα και ώρα 12.00 στα γραφεία της Εταιρείας, που βρίσκονται επί της οδού Λένορμαν αριθ. 205, προκειμένου να ληφθούν αποφάσεις για τα παρακάτω: ΘΕΜΑΤΑ ΗΜΕΡΗΣΙΑΣ ΔΙΑΤΑΞΗΣ: Συμφωνισμός αποθεματικών ύψους Ευρώ 923.360,06– που προέκυψαν λόγω απαλλαγής φορολογίας αυτών κατ' εφαρμογή των διατάξεων του Ν. 2238/1994 – με μεταφερόμενες φορολογικές ζημιές της Εταιρείας σύμφωνα με τις διατάξεις του Ν. 4172/2013. Α. ΔΙΚΑΙΩΜΑ ΣΥΜΜΕΤΟΧΗΣ ΚΑΙ ΨΗΦΟΥ - Στην Τακτική Γενική Συνέλευση δικαιούται να συμμετάσχει όποιος εμφανίζεται ως μέτοχος στα αρχεία του φορέα Ελληνικό Κεντρικό Αποθετήριο Τίτλων Α.Ε. (ΕΛ.Κ.Α.Τ.), στον οποίο τηρούνται οι κινητές αξίες(μετοχές) της Εταιρείας. Η απόδειξη της μετοχικής ιδιότητας γίνεται με την προσκόμιση σχετικής έγγραφης βεβαίωσης του ως άνω φορέα ή εναλλακτικά, με απευθείας ηλεκτρονική σύνδεση της Εταιρείας με τα αρχεία του εν λόγω φορέα. Η ιδιότητα του μετόχου πρέπει να υφίσταται κατά την 17.12.2014 (ημερομηνία καταγραφής), ήτοι κατά την έναρξη της πέμπτης (5ης) ημέρας πριν από την ημέρα συνεδρίασης της Γενικής Συνέλευσης της 22.12.2014, και η σχετική βεβαίωση ή η ηλεκτρονική πιστοποίηση σχετικά με την μετοχική ιδιότητα πρέπει να περιέλθει στην Εταιρεία το αργότερο την 19.12.2014, ήτοι την τρίτη (3η) ημέρα πριν από τη συνεδρίαση της Γενικής Συνέλευσης. Έναντι της Εταιρείας θεωρείται ότι έχει δικαίωμα συμμετοχής και ψήφου στη Γενική Συνέλευση μόνον όποιος φέρει την ιδιότητα του μετόχου κατά την αντίστοιχη ημερομηνία καταγραφής. Σε περίπτωση μη συμμόρφωσης προς τις διατάξεις του άρθρου 28α του Κ.Ν. 2190/1920, ο εν λόγω μέτοχος μετέχει στη Γενική Συνέλευση μόνο μετά από άδειά της. Σημειώνεται ότι η άσκηση των εν λόγω δικαιωμάτων (συμμετοχής και ψήφου) δεν προϋποθέτει τη δέσμευση των μετόχων του δικαιούχου ούτε την τήρηση άλλης ανάλογης διαδικασίας, η οποία περιορίζει τη δυνατότητα πώλησης και μεταβίβασης αυτών κατά το χρονικό διάστημα που μεσολαβεί ανάμεσα στην ημερομηνία καταγραφής και στην ημερομηνία της Γενικής Συνέλευσης. Β. ΔΙΚΑΙΩΜΑΤΑ ΜΕΙΟΨΗΦΙΑΣ ΤΩΝ ΜΕΤΟΧΩΝ - (α) Με αίτηση μετόχων που εκπροσωπούν το ένα εικοστό (1/20) του καταβεβλημένου μετοχικού κεφαλαίου, το Διοικητικό Συμβούλιο της Εταιρείας υποχρεούται να εγγράψει στην ημερήσια διάταξη της Γενικής Συνέλευσης πρόσθετα θέματα, εάν η σχετική αίτηση περιέλθει στο Διοικητικό Συμβούλιο μέχρι την 07.12.2014 δηλ. δέκα πέντε (15) τουλάχιστον ημέρες πριν από την Τακτική Γενική Συνέλευση. Η αίτηση για την εγγραφή πρόσθετων θεμάτων στην ημερήσια διάταξη συνοδεύεται από αιτιολόγηση ή από σχέδιο απόφασης προς έγκριση στη Γενική Συνέλευση και η αναθεωρημένη ημερήσια διάταξη δημοσιοποιείται με τον ίδιο τρόπο όπως η προηγούμενη ημερήσια διάταξη, στις 09.12.2014, δηλ. δέκα τρεις (13) ημέρες πριν από την ημερομηνία της Τακτικής Γενικής Συνέλευσης και ταυτόχρονα τίθεται στη διάθεση των μετόχων στην ιστοσελίδα της Εταιρείας (βλ. κατωτέρω), μαζί με την αιτιολόγηση ή το σχέδιο απόφασης που έχει υποβληθεί από τους μετόχους κατά τα προβλεπόμενα στο άρθρο 27 παρ. 3 του Κ.Ν. 2190/1920. (β) Με αίτηση μετόχων που εκπροσωπούν το ένα εικοστό (1/20) του καταβεβλημένου μετοχικού κεφαλαίου, το Διοικητικό Συμβούλιο θέτει στη διάθεση των μετόχων κατά τα οριζόμενα στο άρθρο 27 παρ. 3 του κ.ν. 2190/1920, το αργότερο μέχρι την 16.12.2014, ήτοι έξι (6) τουλάχιστον ημέρες πριν από την ημερομηνία της Γενικής Συνέλευσης, σχέδια αποφάσεων για θέματα που έχουν περιληφθεί στην αρχική ή την αναθεωρημένη ημερήσια διάταξη, αν η σχετική αίτηση περιέλθει στο Διοικητικό Συμβούλιο μέχρι την 15.12.2014, δηλ. επτά (7) τουλάχιστον ημέρες πριν από την ημερομηνία της Γενικής Συνέλευσης. (γ) Μετά από αίτηση οποιοσδήποτε μετόχου που υποβάλλεται στην Εταιρεία μέχρι τις 17.12.2014, δηλ. πέντε (5) τουλάχιστον πλήρεις ημέρες πριν από τη Γενική Συνέλευση, το Διοικητικό Συμβούλιο υποχρεούται να παρέχει στη Γενική Συνέλευση τις απαιτούμενες συγκεκριμένες πληροφορίες για τις υποθέσεις της Εταιρείας, στο μέτρο που αυτές είναι χρήσιμες για την πραγματική εκτίμηση των θεμάτων της ημερήσιας διάταξης. Το Διοικητικό Συμβούλιο μπορεί να αρνηθεί την παροχή των πληροφοριών για αποχρώντα ουσιώδη λόγο, ο οποίος αναγράφεται στα πρακτικά. Το Διοικητικό Συμβούλιο μπορεί να απαντήσει ενιαία σε αιτήσεις μετόχων με το ίδιο περιεχόμενο. Υποχρέωση παροχής πληροφοριών δεν υφίσταται όταν οι σχετικές πληροφορίες διατίθενται ήδη στην ιστοσελίδα της Εταιρείας, ιδίως με την μορφή ερωτήσεων και απαντήσεων. (δ) Μετά από αίτηση μετόχων που εκπροσωπούν το ένα πέμπτο (1/5) του καταβεβλημένου μετοχικού κεφαλαίου, η οποία υποβάλλεται στην Εταιρεία μέχρι τις 17.12.2014, δηλ. πέντε (5) τουλάχιστον πλήρεις ημέρες πριν από τη Γενική Συνέλευση, το Διοικητικό Συμβούλιο υποχρεούται να παρέχει στη Γενική Συνέλευση πληροφορίες για την πορεία των εταιρικών υποθέσεων και την περιουσιακή κατάσταση της Εταιρείας. Το Διοικητικό Συμβούλιο μπορεί να αρνηθεί την παροχή των πληροφοριών για αποχρώντα ουσιώδη λόγο, ο οποίος αναγράφεται στα πρακτικά. Αντίστοιχες προθεσμίες για τυχόν άσκηση δικαιωμάτων μειοψηφίας των μετόχων ισχύουν και σε περίπτωση Επαναληπτικών Γενικών Συνελεύσεων. Σε όλες τις ανωτέρω αναφερόμενες περιπτώσεις οι αιτούντες μέτοχοι οφείλουν να αποδεικνύουν τη μετοχική τους ιδιότητα και τον αριθμό των μετόχων που κατέχουν κατά την άσκηση του σχετικού δικαιώματος. Τέτοια απόδειξη αποτελεί και η προσκόμιση βεβαίωσης από τον φορέα στον οποίο τηρούνται οι οικείες κινητές αξίες ή η πιστοποίηση της μετοχικής ιδιότητας με απευθείας ηλεκτρονική σύνδεση φορέα και Εταιρείας. Γ. ΔΙΑΔΙΚΑΣΙΑ ΓΙΑ ΤΗΝ ΑΣΚΗΣΗ ΔΙΚΑΙΩΜΑΤΟΣ ΨΗΦΟΥ ΜΕΣΩ ΑΝΤΙΠΡΟΣΩΠΟΥ - Ο μέτοχος συμμετέχει στη Γενική Συνέλευση και ψηφίζει είτε αυτοπροσώπως είτε μέσω αντιπροσώπων. Κάθε μέτοχος μπορεί να διορίζει μέχρι τρεις (3) αντιπροσώπους. Νομικά πρόσωπα μέχουν στη Γενική Συνέλευση ορίζοντας ως εκπροσώπους τους μέχρι τρία (3) φυσικά πρόσωπα. Ωστόσο, αν ο μέτοχος κατέχει μετοχές της Εταιρείας, οι οποίες εμφανίζονται σε περισσότερους του ενός λογαριασμούς αξιών, ο περιορισμός αυτός δεν εμποδίζει τον εν λόγω μέτοχο να ορίζει διαφορετικούς αντιπροσώπους για τις μετοχές που εμφανίζονται στον κάθε λογαριασμό αξιών σε σχέση με τη Γενική Συνέλευση. Αντιπρόσωπος που ενεργεί για περισσότερους μετόχους μπορεί να ψηφίζει διαφορετικά για κάθε μέτοχο. Ο αντιπρόσωπος μετόχου υποχρεούται να γνωστοποιεί στην Εταιρεία, πριν από την έναρξη της συνεδρίασης της Γενικής Συνέλευσης, κάθε συγκεκριμένο γεγονός, το οποίο μπορεί να είναι χρήσιμο στους μετόχους για την αξιολόγηση του κινδύνου να εξυτηρηθεί ο αντιπρόσωπος άλλα συμφέροντα πλην των συμφερόντων του αντιπροσωπευμένου μετόχου. Κατά την έννοια της παρούσας παραγράφου, μπορεί να προκύπτει σύγκρουση συμφερόντων ιδίως όταν ο αντιπρόσωπος: α) είναι μέτοχος που ασκεί τον έλεγχο της Εταιρείας ή είναι άλλο νομικό πρόσωπο ή οντότητα η οποία ελέγχεται από το μέτοχο αυτόν, β) είναι μέλος του Διοικητικού Συμβουλίου ή της εν γένει διοίκησης της Εταιρείας ή μέτοχος που ασκεί τον έλεγχο της Εταιρείας, ή άλλου νομικού προσώπου ή οντότητας που ελέγχεται από μέτοχο ο οποίος ασκεί τον έλεγχο της Εταιρείας, γ) είναι υπάλληλος ή ορκωτός ελεγκτής της Εταιρείας ή μετόχος που ασκεί τον έλεγχο της Εταιρείας, ή άλλου νομικού προσώπου ή οντότητας που ελέγχεται από μέτοχο, ο οποίος ασκεί τον έλεγχο της Εταιρείας, δ) είναι σύζυγος ή συγγενής πρώτου βαθμού με ένα από τα φυσικά πρόσωπα που αναφέρονται στις ως άνω περιπτώσεις (α) έως (γ). Ο διορισμός και η ανάκληση αντιπροσώπου του μετόχου γίνεται εγγράφως και κοινοποιείται στην Εταιρεία με τους ίδιους τύπους, τουλάχιστον τρεις (3) ημέρες πριν από την ημερομηνία συνεδρίασης της Γενικής Συνέλευσης (οδός Λένορμαν 205, Αθήνα Αττικής). Η Εταιρεία θα καταστήσει διαθέσιμο στην ιστοσελίδα της (www.naftemporiki.gr) το έντυπο που μπορεί να χρησιμοποιηθεί για το διορισμό αντιπροσώπου. Το έντυπο αυτό

κατατίθεται συμπληρωμένο και υπογεγραμμένο από τον μέτοχο στο Τμήμα Εξυπηρέτησης Μετόχων της Εταιρείας στη διεύθυνση: οδός Λένορμαν 205, Αθήνα Αττικής, 5ος όροφος ή αποστέλλεται στο fax: 210-5139905 τρεις (3) τουλάχιστον ημέρες πριν από την ημερομηνία της Γενικής Συνέλευσης. Ο δικαιούχος καλείται να μεριμνά για την επιβεβαίωση της επιτυχούς αποστολής του εντύπου διορισμού αντιπροσώπου και της παραλαβής του από την Εταιρεία, καλώντας στο τηλέφωνο: 210 - 5198242. Το Καταστατικό της Εταιρείας δεν προβλέπει τη δυνατότητα συμμετοχής στη Γενική Συνέλευση με ηλεκτρονικά μέσα χωρίς τη φυσική παρουσία των μετόχων στον τόπο διεξαγωγής της ή τη δυνατότητα εξ αποστάσεως συμμετοχής των μετόχων στην ψηφοφορία. Δ. ΔΙΑΘΕΣΙΜΑ ΕΓΓΡΑΦΑ & ΠΛΗΡΟΦΟΡΙΕΣ - Οι πληροφορίες του άρθρου 27 παρ. 3 του Κ.Ν. 2190/1920 συμπεριλαμβανομένης της πρόσκλησης για σύγκληση της Γενικής Συνέλευσης, του εντύπου διορισμού αντιπροσώπου και του σχεδίου απόφασης για το θέμα της ημερήσιας διάταξης, καθώς και πληρέστερες πληροφορίες σχετικά με την άσκηση των δικαιωμάτων μειοψηφίας των παραγράφων 2, 2α, 4 και 5 του άρθρου 39 του Κ.Ν. 2190/1920, διατίθενται σε ηλεκτρονική μορφή στην ιστοσελίδα της Εταιρείας www.naftemporiki.gr. Το πλήρες κείμενο των σχεδίων αποφάσεων και τυχόν εγγράφων που προβλέπονται στο άρθρο 27 παρ. 3 περιπτώσεις γ' και δ' του Κ.Ν. 2190/1920 θα διατίθεται σε έγχαρτη μορφή στα γραφεία του Τμήματος Εξυπηρέτησης Μετόχων της Εταιρείας στη διεύθυνση: Λένορμαν 205, Αθήνα Αττικής, 5ος όροφος.

ΟΤΕ Α.Ε.

Έκτακτη Γενική Συνέλευση, την 23/12/2014, ημέρα Τρίτη και ώρα 16:30, στο Διοικητικό Μέγαρο της Εταιρείας, Λ. Κηφισίας 99, Μαρούσι. ΘΕΜΑΤΑ ΗΜΕΡΗΣΙΑΣ ΔΙΑΤΑΞΗΣ: Παροχή ειδικής άδειας της Γενικής Συνέλευσης σύμφωνα με το άρθρο 23α του Κ.Ν. 2190/1920 για τη σύναψη Επιμέρους Συμφωνιών (Service Arrangements) μεταξύ αφενός της ΟΤΕ Α.Ε. και εταιρειών του Ομίλου ΟΤΕ και αφετέρου της Deutsche Telekom (DTAG) και της Telekom Deutschland GmbH (TD GmbH) για την παροχή συγκεκριμένων υπηρεσιών για το έτος 2015 στο πλαίσιο της εγκεκριμένης «Σύμβασης Πλαισίου Συνεργασίας και Παροχής Υπηρεσιών» / Ανάθεση σχετικών αρμοδιοτήτων. Έγκριση τροποποίησης Σύμβασης Εκτελεστικού μέλους του Διοικητικού Συμβουλίου σύμφωνα με το άρθρο 23α του Κ.Ν. 2190/1920. Τροποποίηση/συμπλήρωση απόφασης της Γενικής Συνέλευσης των Μετόχων για την δέσμευση/διάθεση ποσού εκ των φορολογηθέντων αποθεματικών της Εταιρείας για την κάλυψη της ίδιας συμμετοχής της στη Δράση του ΕΣΠΑ «Υποστήριξη Επιχειρήσεων για την Υλοποίηση Επενδυτικών Σχεδίων ανάπτυξης-παροχής καινοτόμων προϊόντων και υπηρεσιών προστιθέμενης αξίας (ICT4Growth)». Διάφορες ανακοινώσεις. Σε περίπτωση μη επίτευξης της απαιτούμενης εκ του Νόμου απαρτίας για τη λήψη απόφασης σε κάποιο από τα παραπάνω θέματα, θα συνέλθει η Α' Επαναληπτική της Έκτακτης Γενικής Συνέλευσης την 8η Ιανουαρίου 2015, ημέρα Πέμπτη και ώρα 16.30 στον ίδιο χώρο, και επί μη επίτευξης κατ' αυτήν απαρτίας θα συνέλθει η Β' Επαναληπτική της Έκτακτης Γενικής Συνέλευσης την 21η Ιανουαρίου 2015, ημέρα Τετάρτη και ώρα 16.30 στον ίδιο χώρο. Νεώτερες προσκλήσεις για τις Επαναληπτικές Γενικές Συνελεύσεις δεν θα δημοσιευθούν, ενώ τα θέματα της Ημερήσιας Διάταξης αυτών θα είναι τα προαναφερθέντα, πλην από εκείνα ως προς τα οποία η οικεία Γενική Συνέλευση θα έχει ήδη αποφασίσει. Σύμφωνα με τα άρθρα 26 και 28α του ΚΝ 2190/1920, η Εταιρεία ενημερώνει τους μετόχους για τα ακόλουθα: ΔΙΚΑΙΩΜΑ ΣΥΜΜΕΤΟΧΗΣ ΚΑΙ ΨΗΦΟΥ - Στην Γενική Συνέλευση δικαιούται να συμμετέχει και να ψηφίσει όποιος εμφανίζεται ως μέτοχος στα αρχεία του Συστήματος Άυλων Τίτλων που διαχειρίζεται η «Ελληνικά Χρηματιστήρια Α.Ε.» (Ε.Χ.Α.Ε.), κατά την «Ημερομηνία Καταγραφής» (άρθρο 28α του Κ.Ν. 2190/1920), ήτοι κατά περίπτωση: (α) Την 18η Δεκεμβρίου 2014, δηλαδή κατά την έναρξη της πέμπτης (5ης) ημέρας πριν από την ημερομηνία της αρχικής συνεδρίασης της Έκτακτης Γενικής Συνέλευσης, (β) Την 4η Ιανουαρίου 2015, δηλαδή κατά την έναρξη της τέταρτης (4ης) ημέρας πριν από την ημερομηνία της συνεδρίασης της Α' Επαναληπτικής της Έκτακτης Γενικής Συνέλευσης, (γ) Την 17η Ιανουαρίου 2015, δηλαδή κατά την έναρξη της τέταρτης (4ης) ημέρας πριν από την ημερομηνία διεξαγωγής της Β' Επαναληπτικής της Έκτακτης Γενικής Συνέλευσης. Κάθε μετοχή παρέχει δικαίωμα μίας ψήφου. Η απόδειξη της μετοχικής ιδιότητας γίνεται με την προσκόμιση σχετικής έγγραφης βεβαίωσης της Ε.Χ.Α.Ε. ή, εναλλακτικά, με απευθείας ηλεκτρονική σύνδεση της Εταιρείας με τα αρχεία του φορέα αυτού. Η σχετική έγγραφη βεβαίωση της Ε.Χ.Α.Ε. ή η ηλεκτρονική πιστοποίηση της μετοχικής ιδιότητας πρέπει να έχει περιέλθει στην Εταιρεία (Τμήμα Εξυπηρέτησης Μετόχων και Διαχείρισης Μετοχολογίου της Εταιρείας, Πατησίων 85, Αθήνα, 1ος όροφος) το αργότερο την τρίτη (3η) ημέρα πριν από την (αρχική) συνεδρίαση της Έκτακτης Γενικής Συνέλευσης, δηλαδή μέχρι και την 20η Δεκεμβρίου 2014 ή μέχρι και την 5η Ιανουαρίου 2015 για την Α' Επαναληπτική της Έκτακτης Γενικής Συνέλευσης, ή μέχρι και την 18η Ιανουαρίου 2015 για την Β' Επαναληπτική της Έκτακτης Γενικής Συνέλευσης. Σε περίπτωση μη συμμόρφωσης του μετόχου προς τις ανωτέρω διατάξεις του άρθρου 28α του Κ.Ν. 2190/1920, αυτός μετέχει στη Γενική Συνέλευση μόνο μετά από άδεια της. Η άσκηση των εν λόγω δικαιωμάτων δεν προϋποθέτει τη δέσμευση των μετοχών του δικαιούχου ούτε τη τήρηση άλλης ανάλογης διαδικασίας, η οποία περιορίζει τη δυνατότητα πώλησης και μεταβίβασης αυτών κατά το χρονικό διάστημα που μεσολάβη ανάμεσα στην ημερομηνία καταγραφής και στη Γενική Συνέλευση (αρχική και κάθε επαναληπτική). ΔΙΑΔΙΚΑΣΙΑ ΓΙΑ ΤΗΝ ΑΣΚΗΣΗ ΔΙΚΑΙΩΜΑΤΟΣ ΨΗΦΟΥ ΜΕΣΩ ΑΝΤΙΠΡΟΣΩΠΟΥ - Ο μέτοχος συμμετέχει στην Γενική Συνέλευση και ψηφίζει είτε αυτοπροσώπως είτε μέσω αντιπροσώπων του. Κάθε μέτοχος μπορεί να διορίζει μέχρι τρεις (3) αντιπροσώπους. Νομικά πρόσωπα μετέχουν ορίζοντας ως εκπροσώπους τους μέχρι τρία (3) φυσικά πρόσωπα. Μέτοχος που κατέχει μετοχές της Εταιρείας, οι οποίες εμφανίζονται σε περισσότερους του ενός λογαριασμούς αξιών, δύναται να ορίσει διαφορετικούς αντιπροσώπους για τις μετοχές του που εμφανίζονται στον κάθε λογαριασμό αξιών. Αντιπρόσωπος που ενεργεί για περισσότερους μετόχους μπορεί να ψηφίζει διαφορετικά για κάθε μέτοχο. Ο διορισμός και η ανάκληση αντιπροσώπου του μετόχου γίνεται εγγράφως και κοινοποιείται στην Εταιρεία με τον ίδιο τύπο, τουλάχιστον τρεις (3) ημέρες πριν από την ημερομηνία συνεδρίασης της Γενικής Συνέλευσης (αρχικής και κάθε επαναληπτικής). Η Εταιρεία διαθέτει στην ιστοσελίδα της <https://www.ote.gr/web/guest/corporate/ir> το έντυπο που οφείλει να χρησιμοποιεί ο μέτοχος για τον ορισμό του/των αντιπροσώπου/ων του. Το έντυπο αυτό, κατατίθεται, συμπληρωμένο και υπογεγραμμένο από το μέτοχο στο Τμήμα Εξυπηρέτησης Μετόχων και Διαχείρισης Μετοχολογίου της Εταιρείας (Πατησίων 85, Αθήνα, 1ος όροφος) ή αποστέλλεται στο Fax: 2103243668, εντός της ίδιας ως άνω προθεσμίας. Ο δικαιούχος καλείται να μεριμνά για την επιβεβαίωση της επιτυχούς αποστολής του εντύπου διορισμού αντιπροσώπου και της παραλαβής του από την Εταιρεία, καλώντας στα τηλέφωνα: 800 11 30003 (χωρίς χρέωση), 2103243523, 210 6332342, 2103243638. Όταν μέτοχος χορηγεί σε Τράπεζα εξουσιοδότηση για την άσκηση του δικαιώματος ψήφου στη Γενική Συνέλευση θα ακολουθείται η ίδια ως άνω διαδικασία. Δεν παρέχεται η δυνατότητα συμμετοχής στη Γενική Συνέλευση χωρίς φυσική παρουσία στο χώρο διεξαγωγής της ούτε η δυνατότητα άσκησης του δικαιώματος ψήφου με ηλεκτρονικά μέσα ή με αλληλογραφία. Ο αντιπρόσωπος μετόχου υποχρεούται να γνωστοποιεί στην Εταιρεία, πριν από την έναρξη της συνεδρίασης της Γενικής Συνέλευσης, κάθε συγκεκριμένο γεγονός, το οποίο μπορεί να είναι χρήσιμο στους μετόχους για την αξιολόγηση του κινδύνου να εξυπηρετήσει ο αντιπρόσωπος άλλα συμφέροντα πλην των συμφερόντων του αντιπροσωπευόμενου μετόχου. Κατά την έννοια της παρούσας παραγράφου, μπορεί να προκύπτει σύγκρουση συμφερόντων ιδίως όταν ο αντιπρόσωπος: α) Είναι μέτοχος που ασκεί τον έλεγχο της Εταιρείας ή είναι άλλο νομικό πρόσωπο ή οντότητα η οποία ελέγχεται από το μέτοχο αυτόν, β) Είναι μέλος του διοικητικού συμβουλίου ή της εν γένει διοίκησης της Εταιρείας ή μετόχου που ασκεί τον έλεγχο της Εταιρείας, ή άλλου νομικού προσώπου ή οντότητας που ελέγχεται από μέτοχο ο οποίος ασκεί τον έλεγχο της Εταιρείας, γ) Είναι υπάλληλος ή ορκωτός ελεγκτής της Εταιρείας ή μετόχου που

ασκεί τον έλεγχο της Εταιρείας, ή άλλου νομικού προσώπου ή οντότητας που ελέγχεται από μέτοχο, ο οποίος ασκεί τον έλεγχο της Εταιρείας, δ) Είναι σύζυγος ή συγγενής πρώτου βαθμού με ένα από τα φυσικά πρόσωπα που αναφέρονται στις περιπτώσεις (α) έως (γ). ΔΙΚΑΙΩΜΑΤΑ ΜΕΙΟΨΗΦΙΑΣ ΤΩΝ ΜΕΤΟΧΩΝ - (α) Με αίτηση μετόχων που εκπροσωπούν το ένα εικοστό (1/20) του καταβεβλημένου μετοχικού κεφαλαίου, το Διοικητικό Συμβούλιο της Εταιρείας υποχρεούται να εγγράψει στην ημερήσια διάταξη της Γενικής Συνέλευσης πρόσθετα θέματα, εάν η σχετική αίτηση περιέλθει στο Διοικητικό Συμβούλιο δεκαπέντε (15) τουλάχιστον ημέρες πριν από τη Γενική Συνέλευση. Η αίτηση για την εγγραφή πρόσθετων θεμάτων στην ημερήσια διάταξη συνοδεύεται από αιτιολόγηση ή από σχέδιο απόφασης προς έγκριση στη Γενική Συνέλευση και η αναθεωρημένη ημερήσια διάταξη δημοσιοποιείται με τον ίδιο τρόπο όπως η προηγούμενη ημερήσια διάταξη, δεκατρείς (13) ημέρες πριν από την ημερομηνία της Γενικής Συνέλευσης και ταυτόχρονα τίθεται στη διάθεση των μετόχων στην ιστοσελίδα της Εταιρείας, μαζί με την αιτιολόγηση ή το σχέδιο απόφασης που έχει υποβληθεί από τους μετόχους κατά τα προβλεπόμενα στο άρθρο 27 παρ. 3 του Κ.Ν. 2190/1920. (β) Με αίτηση μετόχων που εκπροσωπούν το ένα εικοστό (1/20) του καταβεβλημένου μετοχικού κεφαλαίου, το Διοικητικό Συμβούλιο θέτει στη διάθεση των μετόχων κατά τα οριζόμενα στο άρθρο 27 παρ. 3 του Κ.Ν. 2190/1920 έξι (6) τουλάχιστον ημέρες πριν από την ημερομηνία της Γενικής Συνέλευσης, σχέδια αποφάσεων για θέματα που έχουν περιληφθεί στη αρχική ή την αναθεωρημένη ημερήσια διάταξη, αν η σχετική αίτηση περιέλθει στο Διοικητικό Συμβούλιο επτά (7) τουλάχιστον ημέρες πριν από την ημερομηνία της Γενικής Συνέλευσης. (γ) Μετά από αίτηση οποιουδήποτε μετόχου που υποβάλλεται στην Εταιρεία πέντε (5) τουλάχιστον πλήρεις ημέρες πριν από τη Γενική Συνέλευση, το Διοικητικό Συμβούλιο υποχρεούται να παρέχει στη Γενική Συνέλευση τις απαιτούμενες συγκεκριμένες πληροφορίες της Εταιρείας, στο μέτρο που αυτές είναι χρήσιμες για την πραγματική εκτίμηση των θεμάτων της ημερήσιας διάταξης. Το Διοικητικό Συμβούλιο μπορεί να αρνηθεί την παροχή των πληροφοριών για αποχρώντα ουσιώδη λόγο, ο οποίος αναγράφεται στα πρακτικά. Το Διοικητικό Συμβούλιο μπορεί να απαντήσει ενιαία σε αιτήσεις μετόχων με το ίδιο περιεχόμενο. Υποχρέωση παροχής πληροφοριών δεν υφίσταται όταν οι σχετικές πληροφορίες διατίθενται ήδη στην ιστοσελίδα της Εταιρείας, ιδίως με τη μορφή ερωτήσεων και απαντήσεων. (δ) Μετά από αίτηση μετόχων που εκπροσωπούν το ένα πέμπτο (1/5) του καταβεβλημένου μετοχικού κεφαλαίου η οποία υποβάλλεται στην Εταιρεία πέντε (5) τουλάχιστον πλήρεις ημέρες πριν από τη Γενική Συνέλευση, το Διοικητικό Συμβούλιο υποχρεούται να παρέχει στη Γενική Συνέλευση πληροφορίες για την πορεία των εταιρικών υποθέσεων και την περιουσιακή κατάσταση της Εταιρείας. Το Διοικητικό Συμβούλιο μπορεί να αρνηθεί την παροχή των πληροφοριών για αποχρώντα ουσιώδη λόγο, ο οποίος αναγράφεται στα πρακτικά. Σε όλες τις ανωτέρω αναφερόμενες περιπτώσεις οι αιτούντες μέτοχοι οφείλουν να αποδεικνύουν τη μετοχική τους ιδιότητα και τον αριθμό των μετοχών που κατέχουν κατά την άσκηση του σχετικού δικαιώματος. Τέτοια απόδειξη αποτελεί η προσκόμιση βεβαίωσης από την Ε.Χ.Α.Ε. ή η πιστοποίηση της μετοχικής ιδιότητας με απευθείας ηλεκτρονική σύνδεση του αρχείου της Ε.Χ.Α.Ε. και της Εταιρείας. ΔΙΑΘΕΣΙΜΑ ΕΓΓΡΑΦΑ ΚΑΙ ΠΛΗΡΟΦΟΡΙΕΣ - Οι πληροφορίες του άρθρου 27 παρ. 3 του Κ.Ν. 2190/1920 συμπεριλαμβανομένης της πρόσκλησης αυτής, του εντύπου διορισμού αντιπροσώπου, των σχεδίων αποφάσεων για τα θέματα της ημερήσιας διάταξης, καθώς και πληρέστερες πληροφορίες σχετικά με την άσκηση των δικαιωμάτων μειοψηφίας των παραγράφων 2, 2α, 4 και 5 του άρθρου 39 του Κ.Ν. 2190/1920 θα διατίθενται σε ηλεκτρονική μορφή στην ιστοσελίδα της Εταιρείας: <https://www.ote.gr/web/guest/corporate/ir>. Σύμφωνα με το άρθρο 27 παρ. 3 περιπτώσεις γ', δ' και ε', το κείμενο των τυχόν εγγράφων, σχεδίων αποφάσεων και εντύπων που θα χρησιμοποιηθούν για την άσκηση δικαιώματος ψήφου θα διατίθενται και σε έγχαρτη μορφή, στα γραφεία του Τμήματος Εξυπηρέτησης Μετόχων και Διαχείρισης Μετοχολογίου της Εταιρείας (Πατησίων 85, Αθήνα, 1ος όροφος).

ΒΙΣ Α.Ε.

Έκτακτη Γενική Συνέλευση, η οποία θα συνέλθει στην έδρα της επί της λεωφ. Γεωργίου Γεννηματά, Μαγούλα Τ.Κ. 19018 (τηλ. 210-6161300) στις **24/12/2014** ημέρα Τετάρτη και ώρα **10:00**, προκειμένου να συζητήσουν και να λάβουν αποφάσεις στα παρακάτω θέματα: ΘΕΜΑΤΑ ΗΜΕΡΗΣΙΑΣ ΔΙΑΤΑΞΗΣ: 1. Παροχή αδείας για έκδοση κοινού, μη μετατρέψιμου, εμπραγμάτως εξασφαλισμένου Ομολογιακού Δάνειου ύψους έως 12.000.000,00 ευρώ σε αναχρηματοδότηση υφιστάμενου δανεισμού. Εξουσιοδότηση του Διοικητικού Συμβουλίου για την διενέργεια των σχετικών πράξεων. 2. Παροχή εξουσιοδότησης στον Πρόεδρο της Γ.Σ. και τον Γραμματέα της να υπογράψουν και να επικυρώσουν τα σχετικά πρακτικά. Διάφορες ανακοινώσεις. Σημειώνονται τα ακόλουθα : Α) Επαναληπτικές Συνελεύσεις. Σε περίπτωση που δεν επιτευχθεί η κατά νόμο απαρτία και εξ αυτού του λόγου δεν καταστεί δυνατή η λήψη απόφασης επί των θεμάτων της ημερήσιας διάταξης, η Γ.Σ. θα συνέλθει σε 1η Επαναληπτική στις 08.01.2015, ημέρα Πέμπτη και ώρα 15:00 στην έδρα της Εταιρείας στον ίδιο ως ανωτέρω οριζόμενο τόπο. Σε περίπτωση που δεν επιτευχθεί και τότε η απαιτούμενη απαρτία, η Γ.Σ. θα συνέλθει σε 2η Επαναληπτική στις 26.01.2015, ημέρα Δευτέρα και ώρα 15:00 στον ίδιο ως άνω τόπο. Δεν θα δημοσιευθούν νέες προσκλήσεις για τις Επαναληπτικές Συνελεύσεις. Σε περίπτωση, μετά από αναβολή, συνέχισης προηγούμενης Γ.Σ. δεν θα δημοσιευθεί νέα πρόσκληση, και σ' αυτήν μπορούν να μετέχουν και νέοι μέτοχοι με την τήρηση των διατάξεων των άρθρων 27 § 2 και 28α ΚΝ 2190/20. Β) Δικαίωμα συμμετοχής και ψήφου. Στη Γ.Σ. δικαιούται να συμμετέχει και ψηφίσει αυτοπροσώπως ή μέσω αντιπροσώπου όποιος εμφανίζεται ως μέτοχος στα αρχεία του Συστήματος 'Αυλων Τίτλων (Σ.Α.Τ.), που διαχειρίζεται η «Ελληνικά Χρηματιστήρια ΑΕ» (Ε.Χ.Α.Ε.), στο οποίο τηρούνται οι κινητές αξίες της Εταιρείας κατά την έναρξη της 5ης ημέρας πριν από την ημέρα συνεδρίασης της Γ.Σ., ήτοι κατά τις 19.12.2014 (Ημερομηνία Καταγραφής), χωρίς να απαιτείται δόσμευση των μετοχών. Για τις τυχόν Επαναληπτικές Συνελεύσεις η ιδιότητα του μετόχου πρέπει να υφίσταται κατά την έναρξη της 4ης ημέρας πριν από την ημέρα συνεδρίασής τους, ήτοι στις 04.01.2015 και 22.01.2015 αντίστοιχα (Ημερομηνία Καταγραφής). Η απόδειξη της μετοχικής ιδιότητας γίνεται με την προσκόμιση σχετικής έγγραφης βεβαίωσης του ως άνω φορέα, η οποία πρέπει να περιέλθει στην Εταιρεία το αργότερο μέχρι την 3η ημέρα πριν από τη συνεδρίαση της Γ.Σ., ήτοι μέχρι τις 21.12.2014, ή, εναλλακτικά, με απευθείας ηλεκτρονική σύνδεση της Εταιρείας με τα αρχεία του τελευταίου, εφόσον ο μέτοχος το ζητήσει. Οι μέτοχοι που επιθυμούν να συμμετάσχουν στην Γ.Σ. μέσω αντιπροσώπου ή να ανακαλέσουν τον διορισμό του οφείλουν να καταθέσουν ή αποστείλουν το σχετικό έγγραφο στην Υπηρεσία Μετόχων της Εταιρείας (fax 30 210 6161399) πριν από τρεις τουλάχιστον ημέρες πριν από την ημερομηνία της Γ.Σ. Έντυπο για τον διορισμό αντιπροσώπου διατίθεται στην ιστοσελίδα <http://www.vis.gr>. Κάθε μέτοχος μπορεί να διορίζει μέχρι τρεις αντιπροσώπους. Νομικά πρόσωπα μετέχουν στη Γ.Σ. ορίζοντας ως εκπροσώπους τους μέχρι τρία φυσικά πρόσωπα. Αντιπρόσωπος που ενεργεί για περισσότερους μετόχους μπορεί να ψηφίζει διαφορετικά για κάθε μέτοχο. Ο μέτοχος μπορεί να διορίσει αντιπρόσωπο για μία και μόνη συνέλευση ή για όσες συνελεύσεις λάβουν χώρα εντός ορισμένου χρόνου. Γ) Το πλήρες κείμενο της πρόσκλησης και οι πληροφορίες της § 3 άρθρ. 27 ΚΝ 2190/1920, του εντύπου διορισμού αντιπροσώπου και του σχεδίου απόφασης για το θέμα της ημερήσιας διάταξης διατίθενται σε ηλεκτρονική μορφή στην ιστοσελίδα της Εταιρείας <http://www.vis.gr>. Οι ενδιαφερόμενοι μέτοχοι δύνανται να λαμβάνουν αντίγραφα των τυχόν εγγράφων και σχεδίων αποφάσεων της άνω § προσαερόμενοι στα γραφεία της Εταιρείας, ή επικοινωνώντας με το Τμήμα Εξυπηρέτησης Μετόχων στο τηλέφωνο 210-6161300. Επιπλέον των πληροφοριών, που περιέχονται ανωτέρω στην περίληψη της πρόσκλησης, που δημοσιεύθηκε στο ΦΕΚ, το πλήρες κείμενο της πρόσκλησης περιλαμβάνει και τα παρακάτω αναλυτικά ενημερωτικά στοιχεία σύμφωνα με τα άρθρα 26 § 2β, 27, 28α & 39 ΚΝ 2190/1920 ως ισχύει. Δικαίωμα συμμετοχής και ψήφου - Κάθε μετοχή έχει δικαίωμα μίας ψήφου. Στη Γ.Σ. δικαιούται να συμμετέχει και ψηφίσει όποιος εμφανίζεται ως μέτοχος στα αρχεία του Συστήματος 'Αυλων

Τίτλων (Σ.Α.Τ.), που διαχειρίζεται η "Ελληνικά Χρηματιστήρια ΑΕ" (Ε.Χ.Α.Ε.), στο οποίο τηρούνται οι κινητές αξίες της Εταιρίας. Η απόδειξη της μετοχικής ιδιότητας γίνεται με την προσκόμιση σχετικής έγγραφης βεβαίωσης του ως άνω φορέα ή, εναλλακτικά, με απευθείας ηλεκτρονική σύνδεση της Εταιρίας με τα αρχεία του τελευταίου, εφόσον ο μέτοχος το ζητήσει, εφόσον δηλαδή δηλώσει ότι επιθυμεί μεν να συμμετάσχει στην Γενική Συνέλευση, δεν δύναται ή δεν επιθυμεί όμως να προσκομίσει την σχετική έγγραφη βεβαίωση του άνω φορέα και ζητεί να επιβεβαιώσει η Εταιρία την μετοχική του ιδιότητα μέσω της απευθείας ηλεκτρονικής σύνδεσής της με τα αρχεία τούτου. Η ιδιότητα του μετόχου πρέπει να υφίσταται κατά την έναρξη της 5ης ημέρας πριν από την ημέρα συνεδρίασης της Γ.Σ., ήτοι κατά τις 19.12.2014 (Ημερομηνία Καταγραφής), και η σχετική έγγραφη βεβαίωση ή η ηλεκτρονική πιστοποίηση σχετικά με τη μετοχική ιδιότητα πρέπει να περιέλθει στην Εταιρία το αργότερο μέχρι την 3η ημέρα πριν από τη συνεδρίαση της Γ.Σ., ήτοι μέχρι τις 21.12.2014. Όσοι από τους μετόχους είναι νομικά πρόσωπα πρέπει μέσα στη ίδια προθεσμία να καταθέσουν σύμφωνα με το νόμο και τα νομιμοποιητικά τους έγγραφα. Στις τυχόν 1η και 2η επαναληπτική Γ.Σ. της 08.01.2015 και 26.01.2015 μπορούν να μετάσχουν μέτοχοι υπό τις ίδιες παραπάνω τυπικές προϋποθέσεις. Η ιδιότητα του μετόχου πρέπει να υφίσταται κατά την έναρξη της 4ης ημέρας πριν από την ημέρα συνεδρίασης των άνω Γ.Σ. αντίστοιχα, ήτοι κατά τις 04.01.2015 και 22.01.2015 αντίστοιχα (Ημερομηνία Καταγραφής). Σχετικά με την πιστοποίηση της μετοχικής ιδιότητας και την εκπροσώπηση των νομικών προσώπων μετόχων στις Γ.Σ. ισχύουν οι ανωτέρω προθεσμίες που αναφέρονται για την 1η συνεδρίαση της Γ.Σ. Έναντι της Εταιρίας θεωρείται ότι έχει δικαίωμα συμμετοχής και ψήφου στη Γ.Σ. μόνον όποιος φέρει την ιδιότητα του μετόχου κατά την οικεία Ημερομηνία Καταγραφής αντίστοιχα. Σε περίπτωση μη συμμόρφωσης προς τις διατάξεις του άρθρου 28α ΚΝ 2190/1920 ο εν λόγω μέτοχος μετέχει στη Γ.Σ. μόνο μετά από άδεια της (άρθρ. 28α § 6 ΚΝ 2190/20). Η άσκηση των εν λόγω δικαιωμάτων δεν προϋποθέτει τη δέσμευση των μετοχών του δικαιούχου ούτε την τήρηση άλλης ανάλογης διαδικασίας, η οποία περιορίζει τη δυνατότητα πώλησης και μεταβίβασης αυτών κατά το χρονικό διάστημα που μεσολαβεί ανάμεσα στην Ημερομηνία Καταγραφής και στη Γ.Σ. 2. Διαδικασία άσκησης δικαιώματος ψήφου μέσω αντιπροσώπου - Κάθε μέτοχος συμμετέχει στη Γ.Σ. και ψηφίζει είτε αυτοπροσώπως είτε μέσω αντιπροσώπου. Κάθε μέτοχος μπορεί να διορίσει μέχρι τρεις αντιπροσώπους. Ωστόσο, αν ο μέτοχος κατέχει μετοχές της Εταιρίας, οι οποίες εμφανίζονται σε περισσότερους του ενός λογαριασμούς αξιών, ο περιορισμός αυτός δεν εμποδίζει το μέτοχο να ορίζει διαφορετικούς αντιπροσώπους για τις μετοχές που εμφανίζονται στον κάθε λογαριασμό αξιών σε σχέση με τη Γ.Σ. Νομικά πρόσωπα μετέχουν στη Γ.Σ. ορίζοντας ως εκπροσώπους τους μέχρι τρία φυσικά πρόσωπα. Αντιπρόσωπος που ενεργεί για περισσότερους μετόχους μπορεί να ψηφίζει διαφορετικά για κάθε μέτοχο. Ο μέτοχος μπορεί να διορίσει αντιπρόσωπο για μία και μόνη συνέλευση ή για όσες συνελεύσεις λάβουν χώρα εντός ορισμένου χρόνου. Ο αντιπρόσωπος μετόχου υποχρεούται να γνωστοποιεί στην Εταιρία, πριν από την έναρξη της συνεδρίασης της Γ.Σ., κάθε συγκεκριμένο γεγονός, το οποίο μπορεί να είναι χρήσιμο στους μετόχους για την αξιολόγηση του κινδύνου να εξυτηρηθεί ο αντιπρόσωπος άλλα συμφέροντα πλην των συμφερόντων του μετόχου. Κατά την έννοια της παρούσας παραγράφου, μπορεί να προκύπτει σύγκρουση συμφερόντων ιδίως όταν ο αντιπρόσωπος : (α) είναι μέτοχος που ασκεί τον έλεγχο της Εταιρίας ή είναι άλλο νομικό πρόσωπο ή οντότητα η οποία ελέγχεται από το μέτοχο αυτόν, (β) είναι μέλος του Δ.Σ. ή της εν γένει διοίκησης της Εταιρίας ή μετόχου που ασκεί τον έλεγχο της Εταιρίας, ή άλλου νομικού προσώπου ή οντότητας που ελέγχεται από μέτοχο ο οποίος ασκεί τον έλεγχο της Εταιρίας, (γ) είναι υπάλληλος ή ορκωτός ελεγκτής της Εταιρίας ή μετόχου που ασκεί τον έλεγχο της Εταιρίας, ή άλλου νομικού προσώπου ή οντότητας που ελέγχεται από μέτοχο, ο οποίος ασκεί τον έλεγχο της Εταιρίας, (δ) είναι σύζυγος ή συγγενής πρώτου βαθμού με ένα από τα φυσικά πρόσωπα που αναφέρονται στις άνω περιπτώσεις α - γ. Ο διορισμός και η ανάκληση αντιπροσώπου για τη συμμετοχή στη Γ.Σ. γίνεται εγγράφως και κοινοποιείται στην Εταιρία είτε με κατάθεση του εγγράφου στα γραφεία της έδρας της Εταιρίας τουλάχιστον 3 ημέρες πριν από την ημερομηνία της Γ.Σ. Η Εταιρία έχει καταστήσει διαθέσιμο στην ιστοσελίδα της <http://www.vis.gr> (οράτε κατωτέρω) έντυπο που πρέπει να χρησιμοποιηθεί από τους μετόχους για το διορισμό αντιπροσώπου. Το έντυπο αυτό πρέπει να έχει αποσταλεί στην Υπηρεσία Μετόχων της Εταιρίας συμπληρωμένο σε όλα τα σημεία του και υπογεγραμμένο από το μέτοχο, σύμφωνα και με τις ειδικότερες οδηγίες συμπλήρωσης, υπογραφής και υποβολής του που περιλαμβάνονται στο έντυπο, είτε με fax στο + 30 210 6161399 υπόψη Υπηρεσίας Μετόχων, είτε ταχυδρομικά στην Υπηρεσία Μετόχων της Εταιρίας, στη διεύθυνση λεωφ. Γεωργίου Γεννηματά, Μαρούδα Τ.Κ. 19018, σε κάθε δε περίπτωση θα πρέπει να έχει παραληφθεί από την Εταιρία τρεις τουλάχιστον ημέρες πριν από την ημερομηνία της Γ.Σ. ή της επαναληπτικής Γ.Σ. Σε κάθε περίπτωση, πλην της περίπτωσης του δόλου, η Εταιρία δεν φέρει ευθύνη για την γνησιότητα της υπογραφής του μετόχου στο έντυπο διορισμού αντιπροσώπου του. Σε περίπτωση προφανούς πλαστογράφησης της υπογραφής του μετόχου, η Εταιρία δικαιούται να επικοινωνεί τηλεφωνικά με τον μέτοχο ή να πράττει ό,τι κρίνει αναγκαίο και προσήκον για την πιστοποίηση της γνησιότητας της υπογραφής. Σε περίπτωση εύλογης αμφιβολίας η εξουσιοδότηση δεν θα γίνεται δεκτή από την Εταιρία με αιτιολόγηση, η οποία θα περιλαμβάνεται στα πρακτικά. Ο μέτοχος καλείται να μεριμνά για την επιβεβαίωση της επιτυχούς αποστολής του εντύπου διορισμού αντιπροσώπου και της παραλαβής του από την Εταιρία καλώντας στην Υπηρεσία Μετόχων στα τηλέφωνα +30 210 6161300. Ελλείψει σχετικής καταστατικής πρόβλεψης, η Εταιρία δεν δέχεται ηλεκτρονικές κοινοποιήσεις διορισμού και ανάκλησης αντιπροσώπων, ούτε είναι δυνατή η συμμετοχή στη Γ.Σ. με ηλεκτρονικά μέσα ή εξ αποστάσεως. 3. Δικαιώματα μειοψηφίας των μετόχων σύμφωνα με τις § 2, 2α, 4 & 5 άρθρ. 39 ΚΝ 2190/1920 όπως ισχύει. α) Με αίτηση μετόχων, που εκπροσωπούν το 1/20 του καταβεβλημένου μετοχικού κεφαλαίου, το Δ.Σ. της Εταιρίας υποχρεούται να εγγράψει στην ημερήσια διάταξη της Γ.Σ. πρόσθετα θέματα, εάν η σχετική αίτηση περιέλθει στο Δ.Σ. 15 τουλάχιστον ημέρες πριν από τη Γ.Σ., ήτοι μέχρι την 09.12.2014. Η αίτηση για την εγγραφή πρόσθετων θεμάτων στην ημερήσια διάταξη συνοδεύεται από αιτιολόγηση ή από σχέδιο απόφασης προς έγκριση στη Γ.Σ. και η αναθεωρημένη ημερήσια διάταξη δημοσιοποιείται με τον ίδιο τρόπο, όπως η προηγούμενη ημερήσια διάταξη, 13 ημέρες πριν από την ημερομηνία της Γ.Σ., ήτοι μέχρι την 11.12.2014, και ταυτόχρονα τίθεται στη διάθεση των μετόχων στην ιστοσελίδα της Εταιρίας, μαζί με την αιτιολόγηση ή το σχέδιο απόφασης που έχει υποβληθεί από τους μετόχους [κατά τα προβλεπόμενα στο άρθρο 27 § 3 ΚΝ 2190/1920]. β) Με αίτηση μετόχων που εκπροσωπούν το 1/20 του καταβεβλημένου μετοχικού κεφαλαίου, το Δ.Σ. θέτει στη διάθεση των μετόχων [κατά τα οριζόμενα στο άρθρο 27 § 3 ΚΝ 2190/1920], 6 τουλάχιστον ημέρες πριν από την ημερομηνία της Γ.Σ., ήτοι το αργότερο μέχρι την 18.12.2014, σχέδια αποφάσεων για θέματα που έχουν περιληφθεί στην αρχική ή τυχόν αναθεωρημένη ημερήσια διάταξη, αν η σχετική αίτηση περιέλθει στο Δ.Σ. 7 τουλάχιστον ημέρες πριν από την ημερομηνία της Γ.Σ., ήτοι μέχρι την 17.12.2014. γ) Μετά από αίτηση οποιουδήποτε μετόχου, που υποβάλλεται στην Εταιρία 5 τουλάχιστον πλήρεις ημέρες πριν από τη Γ.Σ., ήτοι μέχρι τις 19.12.2014, το Δ.Σ. υποχρεούται να παρέχει στη Γ.Σ. τις απαιτούμενες συγκεκριμένες πληροφορίες για τις υποθέσεις της Εταιρίας, στο μέτρο που αυτές είναι χρήσιμες για την πραγματική εκτίμηση των θεμάτων της ημερήσιας διάταξης. Το Δ.Σ. μπορεί να απαντήσει ενιαία σε αιτήσεις μετόχων με το ίδιο περιεχόμενο. Υποχρέωση παροχής πληροφοριών δεν υφίσταται, όταν οι σχετικές πληροφορίες διατίθενται ήδη στην ιστοσελίδα της Εταιρίας, ιδίως με τη μορφή ερωτήσεων και απαντήσεων. Επίσης, με αίτηση μετόχων, που εκπροσωπούν το 1/20 του καταβεβλημένου μετοχικού κεφαλαίου, το Δ.Σ. υποχρεούται να ανακοινώσει στη Γ.Σ. τα ποσά, που κατά την τελευταία διετία καταβλήθηκαν σε κάθε μέλος του Δ.Σ. ή τους Διευθυντές της Εταιρίας καθώς και κάθε παροχή προς τα πρόσωπα αυτά από οποιαδήποτε αιτία ή σύμβαση της Εταιρίας με αυτούς. Σε όλες τις ανωτέρω υπό (γ) περιπτώσεις το Δ.Σ. μπορεί να αρνηθεί την παροχή των πληροφοριών για αποχρώντα ουσιασθή

λόγο, ο οποίος αναγράφεται στα πρακτικά. δ) Μετά από αίτηση μετόχων, που εκπροσωπούν το 1/5 του καταβεβλημένου μετοχικού κεφαλαίου η οποία υποβάλλεται στην Εταιρία μέσα σε 5 τουλάχιστον πλήρεις ημέρες πριν από τη Γ.Σ., ήτοι μέχρι και την 19.12.2014, το Δ.Σ. υποχρεούται να παρέχει στη Γ.Σ. πληροφορίες για την πορεία των εταιρικών υποθέσεων και την περιουσιακή κατάσταση της Εταιρίας. Το Διοικητικό Συμβούλιο μπορεί να αρνηθεί την παροχή των πληροφοριών για αποχρώντα ουσιώδη λόγο, ο οποίος αναγράφεται στα πρακτικά. Σε όλες τις ανωτέρω αναφερόμενες περιπτώσεις οι αιτούντες μέτοχοι οφείλουν να αποδεικνύουν τη μετοχική τους ιδιότητα και τον αριθμό των μετοχών που κατέχουν κατά την άσκηση του σχετικού δικαιώματος. Τέτοια απόδειξη αποτελεί και η προσκόμιση βεβαίωσης από την ΕΧΑΕ ή η πιστοποίηση της μετοχικής ιδιότητας με απευθείας ηλεκτρονική σύνδεση της ΕΧΑΕ και της Εταιρίας. 4. Συνολικός αριθμός Μετοχών και Δικαιωμάτων Ψήφου - Ο συνολικός αριθμός των μετοχών και των δικαιωμάτων ψήφου της εταιρίας, που υφίστανται κατά την 01.12.2014, ημερομηνία της πρόσκλησης της εν λόγω Γενικής Συνέλευσης των Μετόχων της 24.12.2014, ανέρχεται σε 4.968.600. 5. Πληροφορίες, διάθεση εγγράφων - Πέρα από τις ανωτέρω αναφερόμενες πληροφορίες (πλήρης πρόσκληση για σύγκληση της Γ.Σ.), που διατίθενται σε ηλεκτρονική μορφή στην ιστοσελίδα της Εταιρίας <http://www.vis.gr>, οι ενδιαφερόμενοι μέτοχοι δύνανται να λαμβάνουν αντίγραφα του εντύπου διορισμού αντιπροσώπου (παρατίθεται κατωτέρω), των άλλων εγγράφων και των σχεδίων αποφάσεων της ημερήσιας διάταξης προσερχόμενοι στα γραφεία της Εταιρίας, ή επικοινωνώντας με το Τμήμα Εξυπηρέτησης Μετόχων στο τηλέφωνο 210-6161300.

FOLLI – FOLLIE GROUP *

Έκτακτη Γενική Συνέλευση, την 29/12/2014, ημέρα Δευτέρα και ώρα 12:00 μμ, στα γραφεία της Εταιρίας στον Άγιο Στέφανο Αττικής, 23ο χλμ. Εθνικής Οδού Αθηνών – Λαμίας, για συζήτηση και λήψη αποφάσεων επί των ακόλουθων θεμάτων: ΘΕΜΑΤΑ ΗΜΕΡΗΣΙΑΣ ΔΙΑΤΑΞΗΣ: 1. Φορολογική Αντιμετώπιση του Αφορολόγητου Αποθεματικού του Ν. 2238/1994, σύμφωνα με το άρθρο 72 του Ν. 4172/2013 και την ΠΟΛ 1007/02-01-2014. 2. Επανεγκριση των ορισθέντων από την Τακτική Γενική Συνέλευση της 20ης Ιουνίου 2014 Τακτικού και Αναπληρωματικού Ορκωτού Ελεγκτή Λογιστή και Ελεγκτικής Εταιρίας. 3. Έγκριση παροχής εγγυήσεων και ταμειακών διευκολύνσεων (συμπεριλαμβανομένης και της συμμετοχής σε αύξηση μετοχικού κεφαλαίου) υπέρ και προς εταιρείες του ομίλου συνδεδεμένων με την εταιρεία σύμφωνα με την παρ. 5 του άρθρου 42 ε του Ν. 2190/1920 και παροχή αδειας και εξουσιοδότησης στο Δ.Σ. της Εταιρίας για την υλοποίηση των ανωτέρω. 4. Τροποποίηση του άρθρου 13 του καταστατικού της Εταιρίας. 5. Διάφορες ανακοινώσεις, εγκρίσεις και αποφάσεις. Σε περίπτωση μη επίτευξης της απαιτούμενης, σύμφωνα με το νόμο και το καταστατικό της Εταιρίας απαρτίας για τη λήψη αποφάσεων επί των ανωτέρω θεμάτων της αρχικής ημερήσιας διάταξης κατά την ημερομηνία της 29-12-2014, καλούνται οι μέτοχοι σε Α' Επαναληπτική Γενική Συνέλευση, την 12-01-2015, ημέρα Δευτέρα και ώρα 12.00μ.μ. στην έδρα της Εταιρίας, στον Άγιο Στέφανο Αττικής, 23ο χλμ. Αθηνών – Λαμίας, χωρίς την δημοσίευση νεότερας προσκλήσεως. Τα θέματα της ημερήσιας διάταξης της τυχόν Α' Επαναληπτικής Συνελεύσεως θα είναι τα ανωτέρω αναφερόμενα. Σύμφωνα με τα άρθρα 26 παρ. 2β και 28 α του Κ.Ν. 2190/1920, ως τροποποιήθηκαν και προστέθηκαν, αντιστοίχως, με τα άρθρα 3 και 6 του Ν. 3884/2010 και ισχύει, η Εταιρεία ενημερώνει τους μετόχους για τα ακόλουθα: ΔΙΚΑΙΩΜΑ ΣΥΜΜΕΤΟΧΗΣ ΣΤΗ ΓΕΝΙΚΗ ΣΥΝΕΛΕΥΣΗ - Στη Γενική Συνέλευση δικαιούται να συμμετέχει όποιος εμφανίζεται ως μέτοχος στα αρχεία του Συστήματος Άυλων Τίτλων που διαχειρίζεται η "Ελληνικά Χρηματιστήρια Α.Ε." (Ε.Χ.Α.Ε.) [Τμήμα Κεντρικό Αποθετήριο Αξιών], στο οποίο τηρούνται οι κινητές αξίες της Εταιρίας. Η απόδειξη της μετοχικής ιδιότητας γίνεται με την προσκόμιση σχετικής έγγραφης βεβαίωσης του ως άνω φορέα ή εναλλακτικά με απευθείας ηλεκτρονική σύνδεση της Εταιρίας με τα αρχεία του τελευταίου. Η ιδιότητα του μετόχου πρέπει να υφίσταται κατά την έναρξη της πέμπτης (5ης) ημέρας (Ημερομηνία Καταγραφής) πριν από την ημέρα συνεδρίασης της Γενικής Συνέλευσης της 29.12.2014, και η σχετική έγγραφη βεβαίωση σχετικά με τη μετοχική ιδιότητα πρέπει να περιέλθει στην Εταιρεία το αργότερο την τρίτη (3η) ημέρα πριν από τη συνεδρίαση της Γενικής Συνέλευσης. Για την Α' Επαναληπτική Έκτακτη Γενική Συνέλευση, η ιδιότητα του μετόχου πρέπει να υφίσταται κατά την έναρξη της τέταρτης ημέρας πριν από την ημερομηνία συνεδρίασης της Α' Επαναληπτικής Γενικής Συνέλευσης (ημερομηνία καταγραφής Α' Επαναληπτικής Έκτακτης Γενικής Συνέλευσης), η δε σχετική έγγραφη βεβαίωση ή ηλεκτρονική πιστοποίηση σχετικά με τη μετοχική ιδιότητα πρέπει να περιέλθει στην Εταιρεία το αργότερο την τρίτη ημέρα πριν από τη συνεδρίαση της ως άνω Α' Επαναληπτικής Γενικής Συνέλευσης. Έναντι της Εταιρίας θεωρείται ότι έχει δικαίωμα συμμετοχής και ψήφου στη Γενική Συνέλευση μόνον όποιος φέρει την ιδιότητα του μετόχου κατά την αντίστοιχη Ημερομηνία Καταγραφής. Σε περίπτωση μη συμμόρφωσης προς τις διατάξεις του άρθρου 28α του Κ.Ν. 2190/1920, ο εν λόγω μέτοχος μετέχει στη Γενική Συνέλευση μόνο μετά από άδειά της. Η άσκηση των εν λόγω δικαιωμάτων δεν προϋποθέτει τη δέσμευση των μετοχών του δικαιούχου ούτε την τήρηση άλλης ανάλογης διαδικασίας, η οποία περιορίζει τη δυνατότητα πώλησης και μεταβίβασης αυτών κατά το χρονικό διάστημα που μεσολαβεί ανάμεσα στην Ημερομηνία Καταγραφής και στη Γενική Συνέλευση. ΔΙΑΔΙΚΑΣΙΑ ΓΙΑ ΤΗΝ ΑΣΚΗΣΗ ΔΙΚΑΙΩΜΑΤΟΣ ΨΗΦΟΥ ΜΕΣΩ ΑΝΤΙΠΡΟΣΩΠΟΥ - Ο μέτοχος συμμετέχει στη Γενική Συνέλευση και ψηφίζει είτε αυτοπροσώπως είτε μέσω αντιπροσώπων. Κάθε μέτοχος μπορεί να διορίζει μέχρι τρεις (3) αντιπροσώπους. Νομικά πρόσωπα μέτοχοι στη Γενική Συνέλευση ορίζοντας ως εκπροσώπους τους μέχρι τρία (3) φυσικά πρόσωπα. Ωστόσο, αν ο μέτοχος κατέχει μετοχές μιας Εταιρίας, οι οποίες εμφανίζονται σε περισσότερους του ενός λογαριασμούς αξιών, ο περιορισμός αυτός δεν εμποδίζει τον μέτοχο να ορίζει διαφορετικούς αντιπροσώπους για τις μετοχές που εμφανίζονται στον κάθε λογαριασμό αξιών σε σχέση με τη Γενική Συνέλευση. Αντιπρόσωπος που ενεργεί για περισσότερους μετόχους μπορεί να ψηφίζει διαφορετικά για κάθε μέτοχο. Ο αντιπρόσωπος μετόχου υποχρεούται να γνωστοποιεί στην Εταιρεία, πριν από την έναρξη της συνεδρίασης της Γενικής Συνέλευσης, κάθε συγκεκριμένο γεγονός, το οποίο μπορεί να είναι χρήσιμο στους μετόχους για την αξιολόγηση του κινδύνου να εξυπηρετήσει ο αντιπρόσωπος άλλα συμφέροντα πλην των συμφερόντων του μετόχου. Κατά την έννοια της παρούσας παραγράφου, μπορεί να προκύπτει σύγκρουση συμφερόντων ιδίως όταν ο αντιπρόσωπος: α) είναι μέτοχος που ασκεί τον έλεγχο της Εταιρίας ή είναι άλλο νομικό πρόσωπο ή οντότητα η οποία ελέγχεται από το μέτοχο αυτόν, β) είναι μέλος του διοικητικού συμβουλίου ή της εν γένει διοίκησης της Εταιρίας ή μετόχος που ασκεί τον έλεγχο της Εταιρίας, ή άλλου νομικού προσώπου ή οντότητας που ελέγχεται από μέτοχο ο οποίος ασκεί τον έλεγχο της Εταιρίας, γ) είναι υπάλληλος ή ορκωτός ελεγκτής της Εταιρίας ή μετόχου που ασκεί τον έλεγχο της Εταιρίας, ή άλλου νομικού προσώπου ή οντότητας που ελέγχεται από μέτοχο, ο οποίος ασκεί τον έλεγχο της Εταιρίας, δ) είναι σύζυγος ή συγγενής πρώτου βαθμού με ένα από τα φυσικά πρόσωπα που αναφέρονται στις περιπτώσεις (α) έως (γ). Ο διορισμός και η ανάκληση αντιπροσώπου του μετόχου γίνεται εγγράφως και κοινοποιείται στην Εταιρεία με τους ίδιους τύπους, τουλάχιστον τρεις (3) ημέρες πριν από την ημερομηνία συνεδρίασης της Γενικής Συνέλευσης. Η Εταιρεία θα καταστήσει διαθέσιμο στην ιστοσελίδα (www.ffgroup.com) το έντυπο που μπορεί να χρησιμοποιηθεί για το διορισμό αντιπροσώπου. Το έντυπο αυτό κατατίθεται συμπληρωμένο και υπογεγραμμένο από τον μέτοχο στο Τμήμα Εξυπηρέτησης Μετόχων της Εταιρίας στη διεύθυνση: Άγιος Στέφανος Αττικής, 23ο χλμ. Αθηνών – Λαμίας ή αποστέλλεται στο fax: 210-6241100, τρεις (3) τουλάχιστον ημέρες πριν από την ημερομηνία της Γενικής Συνέλευσης. Ο δικαιούχος καλείται να μεριμνά για την επιβεβαίωση της επιτυχούς αποστολής του εντύπου διορισμού αντιπροσώπου και της παραλαβής του από την Εταιρεία, καλώντας στο τηλέφωνο: +30 210 6241141 (κα. Κασιδιάρηπούλου Μανταλένα) ή +30 210 6241074 και 210 3387752 (κα. Μαρίνα Ξηροκόστα). Το Καταστατικό της Εταιρίας προβλέπει τη δυνατότητα διεξαγωγής της Γενικής Συνέλευσης με τηλεδιάσκεψη.

ΔΙΚΑΙΩΜΑΤΑ ΜΕΙΟΨΗΦΙΑΣ ΤΩΝ ΜΕΤΟΧΩΝ - (α) Με αίτηση μετόχων που εκπροσωπούν το ένα εικοστό (1/20) του καταβεβλημένου μετοχικού κεφαλαίου, το διοικητικό συμβούλιο της Εταιρείας υποχρεούται να εγγράψει στην ημερήσια διάταξη της Γενικής Συνέλευσης πρόσθετα θέματα, εάν η σχετική αίτηση περιέλθει στο διοικητικό συμβούλιο δεκαπέντε (15) τουλάχιστον ημέρες πριν από τη Γενική Συνέλευση. Η αίτηση για την εγγραφή πρόσθετων θεμάτων στην ημερήσια διάταξη συνοδεύεται από αιτιολόγηση ή από σχέδιο απόφασης προς έγκριση της Γενικής Συνέλευσης και η αναθεωρημένη ημερήσια διάταξη δημοσιοποιείται με τον ίδιο τρόπο όπως η προηγούμενη ημερήσια διάταξη, δεκατρείς (13) ημέρες πριν από την ημερομηνία της Γενικής Συνέλευσης και ταυτόχρονα τίθεται στη διάθεση των μετόχων στην ιστοσελίδα της Εταιρείας, μαζί με την αιτιολόγηση ή το σχέδιο απόφασης που έχει υποβληθεί από τους μετόχους κατά τα προβλεπόμενα στο άρθρο 27 παρ. 3 του Κ.Ν. 2190/1920. (β) Με αίτηση μετόχων που εκπροσωπούν το ένα εικοστό (1/20) του καταβεβλημένου μετοχικού κεφαλαίου, το διοικητικό συμβούλιο θέτει στη διάθεση των μετόχων κατά τα οριζόμενα στο άρθρο 27 παρ. 3 του Κ.Ν. 2190/1920, το αργότερο έξι (6) τουλάχιστον ημέρες πριν από την ημερομηνία της Γενικής Συνέλευσης, σχέδια αποφάσεων για θέματα που έχουν περιληφθεί στην αρχική ή την αναθεωρημένη ημερήσια διάταξη, αν η σχετική αίτηση περιέλθει στο διοικητικό συμβούλιο επτά (7) τουλάχιστον ημέρες πριν από την ημερομηνία της Γενικής Συνέλευσης. (γ) Μετά από αίτηση οποιουδήποτε μετόχου που υποβάλλεται στην Εταιρεία πέντε (5) τουλάχιστον πλήρεις ημέρες πριν από τη Γενική Συνέλευση, το διοικητικό συμβούλιο υποχρεούται να παρέχει στη Γενική Συνέλευση τις αιτούμενες συγκεκριμένες πληροφορίες για τις υποθέσεις της Εταιρείας, στο μέτρο που αυτές είναι χρήσιμες για την πραγματική εκτίμηση των θεμάτων της ημερήσιας διάταξης. Το διοικητικό συμβούλιο μπορεί να αρνηθεί την παροχή των πληροφοριών για αποχρώντα ουσιώδη λόγο, ο οποίος αναγράφεται στα πρακτικά. Το διοικητικό συμβούλιο μπορεί να απαντήσει ενιαία σε αιτήσεις μετόχων με το ίδιο περιεχόμενο. Υποχρέωση παροχής πληροφοριών δεν υφίσταται όταν οι σχετικές πληροφορίες διατίθενται ήδη στην ιστοσελίδα της Εταιρείας, ιδίως με τη μορφή ερωτήσεων και απαντήσεων. (δ) Μετά από αίτηση μετόχων που εκπροσωπούν το ένα πέμπτο (1/5) του καταβεβλημένου μετοχικού κεφαλαίου η οποία υποβάλλεται στην Εταιρεία πέντε (5) τουλάχιστον πλήρεις ημέρες πριν από τη Γενική Συνέλευση, το διοικητικό συμβούλιο υποχρεούται να παρέχει στη Γενική Συνέλευση πληροφορίες για την πορεία των εταιρικών υποθέσεων και την περιουσιακή κατάσταση της Εταιρείας. Το διοικητικό συμβούλιο μπορεί να αρνηθεί την παροχή των πληροφοριών για αποχρώντα ουσιώδη λόγο, ο οποίος αναγράφεται στα πρακτικά. Αντίστοιχες προθεσμίες για τυχόν άσκηση δικαιωμάτων μειοψηφίας των μετόχων ισχύουν και σε περίπτωση Επαναληπτικής Γενικής Συνέλευσης. Σε όλες τις ανωτέρω αναφερόμενες περιπτώσεις οι αιτούντες μέτοχοι οφείλουν να αποδεικνύουν τη μετοχική τους ιδιότητα και τον αριθμό των μετοχών που κατέχουν κατά την άσκηση του σχετικού δικαιώματος. Τέτοια απόδειξη αποτελεί και η προσκόμιση βεβαίωσης από τον φορέα στον οποίο τηρούνται οι οικείες κινητές αξίες ή η πιστοποίηση της μετοχικής ιδιότητας με απευθείας ηλεκτρονική σύνδεση φορέα και Εταιρείας. ΔΙΑΘΕΣΙΜΑ ΕΓΓΡΑΦΑ ΚΑΙ ΠΛΗΡΟΦΟΡΙΕΣ - Οι πληροφορίες του άρθρου 27 παρ. 3 του Κ.Ν. 2190/1920 συμπεριλαμβανομένης της πρόσκλησης για σύγκληση της Γενικής Συνέλευσης, του εντύπου διορισμού αντιπροσώπου και του σχεδίου απόφασης για τα θέματα της ημερήσιας διάταξης, καθώς και πληρέστερες πληροφορίες σχετικά με την άσκηση των δικαιωμάτων μειοψηφίας των παραγράφων 2, 2α, 4 και 5 του άρθρου 39 του Κ.Ν. 2190/1920 θα διατίθενται σε ηλεκτρονική μορφή στην ιστοσελίδα της Εταιρείας www.ffgroup.com. Το πλήρες κείμενο των σχεδίων αποφάσεων και τυχόν εγγράφων που προβλέπονται στο άρθρο 27 παρ. 3 περιπτώσεις γ' και δ' του Κ.Ν. 2190/1920 θα διατίθεται σε έγχαρτη μορφή στα γραφεία του Τμήματος Εξυπηρέτησης Μετόχων της Εταιρείας, στη διεύθυνση: Άγιος Στέφανος Αττικής, 23ο χλμ. Εθνικής Οδού Αθηνών Λαμίας.

ΠΛΑΣΤΙΚΑ ΘΡΑΚΗΣ Α.Β.Ε.Ε.

Έκτακτη Γενική Συνέλευση, η οποία θα συνέλθει στα γραφεία της έδρας της Εταιρείας στο Μαγικό, Δήμου Αβδήρων, Νομού Ξάνθης, στις **29/12/2014**, ημέρα Δευτέρα και **ώρα 12:30 μμ** για συζήτηση και λήψη αποφάσεων επί των κατωτέρω θεμάτων της ημερήσιας διάταξης: ΘΕΜΑΤΑ ΗΜΕΡΗΣΙΑΣ ΔΙΑΤΑΞΗΣ: 1. Αύξηση του μετοχικού κεφαλαίου της Εταιρείας με κεφαλαιοποίηση: α) μέρους αφορολόγητων αποθεματικών που είχαν σχηματισθεί με βάση το ν. 2238/1994, σύμφωνα με το άρθρο 72 του ν. 4172/2013 και β) μέρους του αποθεματικού «διαφορά από έκδοση μετοχών υπέρ το άρτιο», η οποία (αύξηση) θα πραγματοποιηθεί με αύξηση της ονομαστικής αξίας του συνόλου των μετοχών της Εταιρείας κατά 0,16 Ευρώ, ήτοι από 0,50 Ευρώ σε 0,66 Ευρώ, και παροχή προς το Διοικητικό Συμβούλιο των σχετικών εξουσιοδοτήσεων. 2. Τροποποίηση του σχετικού περί μετοχικού κεφαλαίου άρθρου 5 του Καταστατικού της Εταιρείας. 3. Έγκριση διανομής μέρους των αφορολόγητων αποθεματικών που είχαν σχηματισθεί με βάση τον ν. 2238/1994, σύμφωνα με το άρθρο 72 του ν. 4172/2013 και παροχή προς το Διοικητικό Συμβούλιο των αναγκαίων εξουσιοδοτήσεων. 4. Έγκριση προγράμματος αγορών ιδίων μετοχών της Εταιρείας μέσω του Χρηματιστηρίου Αθηνών σύμφωνα με το άρθρο 16 του κ.ν. 2190/1920, όπως ισχύει σήμερα, και παροχή των σχετικών εξουσιοδοτήσεων. 5. Διάφορα Θέματα και Ανακοινώσεις. Σε περίπτωση που κατά την συνεδρίαση της Γενικής Συνέλευσης των Μετόχων της Εταιρείας της 29ης Δεκεμβρίου 2014, δεν επιτευχθεί για οποιονδήποτε λόγο η απαιτούμενη εκ του νόμου απαρτία, το Διοικητικό Συμβούλιο καλεί τους μετόχους στις 10 Ιανουαρίου 2015, ημέρα Σάββατο και ώρα 9.00 π.μ., σε Α' Επαναληπτική Γενική Συνέλευση και εφόσον δεν επιτευχθεί και κατά τη συνεδρίαση εκείνη η απαιτούμενη εκ του νόμου απαρτία, στις 22 Ιανουαρίου 2015, ημέρα Πέμπτη και ώρα 9.00 π.μ., σε Β' Επαναληπτική Γενική Συνέλευση, σύμφωνα με τα προβλεπόμενα στην παράγραφο 4 του άρθρου 29 του κ.ν. 2190/1920, όπως ισχύει. Οι εν λόγω Επαναληπτικές Γενικές Συνελεύσεις θα λάβουν χώρα στον ίδιο ως άνω χώρο και με τα ίδια θέματα ημερήσιας διάταξης. Σύμφωνα με τα άρθρα 26 παράγραφος 2β και 28α του κ.ν. 2190/1920, ως ισχύουν μετά την τροποποίησή τους από το άρθρο 3 του ν. 3884/2010, η Εταιρεία ενημερώνει τους μετόχους για τα ακόλουθα: Ι. Δικαίωμα Συμμετοχής και ψήφου στη Γενική Συνέλευση - Κάθε μετοχή παρέχει το δικαίωμα μίας ψήφου. Στην Έκτακτη Γενική Συνέλευση των μετόχων της Εταιρείας δικαιούται να συμμετάσχει όποιος εμφανίζεται ως μέτοχος στα αρχεία του Συστήματος Αύλων Τίτλων που διαχειρίζεται η «Ελληνικά Χρηματιστήρια Α.Ε.» (Ε.Χ.Α.Ε.), στο οποίο τηρούνται οι κινητές αξίες (μετοχές) της Εταιρείας. Η απόδειξη της μετοχικής ιδιότητας γίνεται κατά ισόδυναμο τρόπο, είτε με την προσκόμιση σχετικής έγγραφης βεβαίωσης του ως άνω φορέα, είτε εναλλακτικά, με απευθείας ηλεκτρονική σύνδεση της Εταιρείας με τα αρχεία του εν λόγω φορέα. Η ιδιότητα του μετόχου πρέπει να υφίσταται κατά την 24 Δεκεμβρίου 2014 (ημερομηνία καταγραφής), ήτοι κατά την έναρξη της πέμπτης (5ης) ημέρας πριν από την ημέρα συνεδρίασης της Γενικής Συνέλευσης, και η σχετική βεβαίωση ή εναλλακτικά η ηλεκτρονική πιστοποίηση σχετικά με την μετοχική ιδιότητα πρέπει να περιέλθει στην Εταιρεία το αργότερο την 26 Δεκεμβρίου 2014, ήτοι την τρίτη (3η) ημέρα πριν από τη συνεδρίαση της Γενικής Συνέλευσης. Για την Α' Επαναληπτική Έκτακτη Γενική Συνέλευση η ιδιότητα του μετόχου πρέπει να υφίσταται την 6η Ιανουαρίου 2015 (ημερομηνία καταγραφής Α' Επαναληπτικής Γενικής Συνέλευσης), ήτοι κατά την έναρξη της τέταρτης (4ης) ημέρας πριν από την ημέρα συνεδρίασης της εν λόγω Γενικής Συνέλευσης, και η σχετική βεβαίωση ή εναλλακτικά η ηλεκτρονική πιστοποίηση σχετικά με την μετοχική ιδιότητα πρέπει να περιέλθει στην Εταιρεία το αργότερο την 7η Ιανουαρίου 2015, ήτοι την τρίτη (3η) ημέρα πριν από τη συνεδρίαση της εν λόγω Επαναληπτικής Γενικής Συνέλευσης. Αντίστοιχα για την Β' Επαναληπτική Έκτακτη Γενική Συνέλευση η ιδιότητα του μετόχου πρέπει να υφίσταται κατά την 18η Ιανουαρίου 2015 (ημερομηνία καταγραφής), ήτοι κατά την έναρξη της τέταρτης (4ης) ημέρας πριν από την ημέρα συνεδρίασης της εν λόγω Γενικής Συνέλευσης, και η σχετική βεβαίωση ή εναλλακτικά η ηλεκτρονική πιστοποίηση σχετικά με την μετοχική ιδιότητα πρέπει να περιέλθει στην Εταιρεία το αργότερο την 19η Ιανουαρίου 2015, ήτοι την τρίτη (3η) ημέρα πριν από τη συνεδρίαση της εν λόγω Επαναληπτικής

Γενικής Συνέλευσης. Όσοι από τους μετόχους είναι νομικά πρόσωπα πρέπει εντός των ιδίων ως άνω προθεσμιών να καταθέσουν σύμφωνα με το νόμο τα νομιμοποιητικά τους έγγραφα. Έναντι της Εταιρείας θεωρείται ότι έχει δικαίωμα συμμετοχής και ψήφου στη Γενική Συνέλευση μόνον όποιος φέρει την ιδιότητα του μετόχου κατά την αντίστοιχη ημερομηνία καταγραφής. Σε περίπτωση μη συμμόρφωσης προς τις διατάξεις του άρθρου 28α του κ.ν. 2190/1920, ο εν λόγω μέτοχος μετέχει στη Γενική Συνέλευση μόνο μετά από άδεια της. Σημειώνεται ότι η άσκηση των εν λόγω δικαιωμάτων (συμμετοχής και ψήφου) δεν προϋποθέτει τη δέσμευση των μετοχών του δικαιούχου ούτε την τήρηση άλλης ανάλογης διαδικασίας, η οποία περιορίζει την δυνατότητα πώλησης και μεταβίβασης αυτών κατά το χρονικό διάστημα που μεσολαβεί ανάμεσα στην ημερομηνία καταγραφής και στην ημερομηνία της Έκτακτης Γενικής Συνέλευσης. II. Διαδικασία για την Άσκηση του Δικαιώματος Ψήφου μέσω Αντιπροσώπων - Κάθε μέτοχος συμμετέχει στην Έκτακτη Γενική Συνέλευση και ψηφίζει είτε αυτοπροσώπως είτε μέσω αντιπροσώπων. Κάθε μέτοχος μπορεί να διορίζει μέχρι τρεις (3) αντιπροσώπους. Νομικά πρόσωπα μετέχουν στη Γενική Συνέλευση ορίζοντας ως εκπροσώπους τους μέχρι τρία (3) φυσικά πρόσωπα. Ωστόσο, αν ο μέτοχος κατέχει μετοχές της Εταιρείας, οι οποίες εμφανίζονται σε περισσότερους του ενός λογαριασμούς αξιών, ο περιορισμός αυτός δεν εμποδίζει τον εν λόγω μέτοχο να ορίζει διαφορετικούς αντιπροσώπους για τις μετοχές που εμφανίζονται στον κάθε λογαριασμό αξιών σε σχέση με την Έκτακτη Γενική Συνέλευση. Αντιπρόσωπος που ενεργεί για περισσότερους μετόχους μπορεί να ψηφίζει διαφορετικά για κάθε μέτοχο. Ο αντιπρόσωπος μετόχου υποχρεούται να γνωστοποιεί στην Εταιρεία, πριν από την έναρξη της συνεδρίασης της Έκτακτης Γενικής Συνέλευσης, κάθε συγκεκριμένο γεγονός, το οποίο μπορεί να είναι χρήσιμο στους μετόχους για την αξιολόγηση του κινδύνου να εξυπηρετήσει ο αντιπρόσωπος άλλα συμφέροντα πλην των συμφερόντων του αντιπροσωπευόμενου μετόχου. Κατά την έννοια της παρούσας παραγράφου, μπορεί να προκύπτει σύγκρουση συμφερόντων ιδίως όταν ο αντιπρόσωπος: α) είναι μέτοχος που ασκεί τον έλεγχο της Εταιρείας ή είναι άλλο νομικό πρόσωπο ή οντότητα η οποία ελέγχεται από το μέτοχο αυτόν, β) είναι μέλος του Διοικητικού Συμβουλίου ή της εν γένει διοίκησης της Εταιρείας ή μετόχου που ασκεί τον έλεγχο της Εταιρείας, ή άλλου νομικού προσώπου ή οντότητας που ελέγχεται από μέτοχο, ο οποίος ασκεί τον έλεγχο της Εταιρείας, δ) είναι σύζυγος ή συγγενής πρώτου βαθμού με ένα από τα φυσικά πρόσωπα που αναφέρονται στις ως άνω περιπτώσεις (α) έως (γ). Ο διορισμός και η ανάκληση αντιπροσώπου του μετόχου γίνεται εγγράφως και κοινοποιείται στην Εταιρεία με τους ίδιους τύπους, τουλάχιστον τρεις (3) ημέρες πριν από την ημερομηνία συνεδρίασης της Έκτακτης Γενικής Συνέλευσης. Η Εταιρεία έχει καταστήσει διαθέσιμο στην νόμιμα καταχωρημένη διεύθυνση της ιστοσελίδας της (www.thracegroup.gr) το έντυπο που χρησιμοποιεί για το διορισμό αντιπροσώπου. Το εν λόγω έντυπο κατατίθεται συμπληρωμένο και υπογεγραμμένο από το μέτοχο στο Τμήμα Μετόχων της Εταιρείας, ή αποστέλλεται τηλεομοιοτυπικώς στο εν λόγω Τμήμα τρεις (3) τουλάχιστον ημέρες πριν από την ημερομηνία της Έκτακτης Γενικής Συνέλευσης. Ο δικαιούχος μέτοχος καλείται να μεριμνά για την επιβεβαίωση της επιτυχούς αποστολής του εντύπου διορισμού αντιπροσώπου και της παραλαβής του από την Εταιρεία, καλώντας, κατά τις εργάσιμες ημέρες και ώρες, στο τηλέφωνο 210-9875081. Σύμφωνα με το Καταστατικό της Εταιρείας, επιτρέπεται η εξ αποστάσεως συμμετοχή στην ψηφοφορία κατά τη Γενική Συνέλευση των μετόχων με την εκ των προτέρων αποστολή στους μετόχους των θεμάτων της ημερησίας διάταξης της Γενικής Συνέλευσης και σχετικών ψηφοδελτίων με τα θέματα αυτά τουλάχιστον πέντε (5) ημέρες πριν την ημέρα της Γενικής Συνέλευσης. Η σχετική πρόβλεψη δεν έχει μέχρι σήμερα τύχει εφαρμογής, εν αναμονή της έκδοσης των σχετικών υπουργικών αποφάσεων, όπως προβλέπεται από τον ν. 3884/2010. III. Δικαιώματα Μειοψηφίας - Σύμφωνα με το άρθρο 39 παρ. 2, 2α, 4 και 5 του κ.ν. 2190/1920, οι μέτοχοι έχουν μεταξύ άλλων και τα ακόλουθα δικαιώματα: (α) Με αίτηση μετόχων που εκπροσωπούν το ένα εικοστό (1/20) του καταβεβλημένου μετοχικού κεφαλαίου, το Διοικητικό Συμβούλιο της Εταιρείας υποχρεούται να εγγράψει στην ημερήσια διάταξη της Έκτακτης Γενικής Συνέλευσης πρόσθετα θέματα, εάν η σχετική αίτηση περιέλθει στο Διοικητικό Συμβούλιο μέχρι την 14η Δεκεμβρίου 2014, ήτοι δέκα πέντε (15) τουλάχιστον ημέρες πριν από την Έκτακτη Γενική Συνέλευση. Η αίτηση για την εγγραφή πρόσθετων θεμάτων στην ημερήσια διάταξη συνοδεύεται από αιτιολόγηση ή από σχέδιο απόφασης προς έγκριση στην Έκτακτη Γενική Συνέλευση και η αναθεωρημένη ημερήσια διάταξη δημοσιοποιείται με τον ίδιο τρόπο όπως η προηγούμενη ημερήσια διάταξη, την 16η Δεκεμβρίου 2014, ήτοι δέκα τρεις (13) ημέρες πριν από την ημερομηνία της Έκτακτης Γενικής Συνέλευσης και ταυτόχρονα τίθεται στη διάθεση των μετόχων στην ιστοσελίδα της Εταιρείας, μαζί με την αιτιολόγηση ή το σχέδιο απόφασης που έχει υποβληθεί από τους μετόχους κατά τα προβλεπόμενα στο άρθρο 27 παρ. 3 του κ.ν. 2190/1920. (β) Με αίτηση μετόχων που εκπροσωπούν το ένα εικοστό (1/20) του καταβεβλημένου μετοχικού κεφαλαίου, το Διοικητικό Συμβούλιο θέτει στη διάθεση των μετόχων κατά τα οριζόμενα στο άρθρο 27 παρ. 3 του κ.ν. 2190/1920, το αργότερο μέχρι την 23η Δεκεμβρίου 2014, ήτοι έξι (6) τουλάχιστον ημέρες πριν από την ημερομηνία της Έκτακτης Γενικής Συνέλευσης, σχέδια αποφάσεων για θέματα που έχουν περιληφθεί στην αρχική ή την αναθεωρημένη ημερήσια διάταξη, αν η σχετική αίτηση περιέλθει στο Διοικητικό Συμβούλιο μέχρι την 22α Δεκεμβρίου 2014, ήτοι επτά (7) τουλάχιστον ημέρες πριν από την ημερομηνία της Έκτακτης Γενικής Συνέλευσης. (γ) Μετά από αίτηση οποιουδήποτε μετόχου που υποβάλλεται στην Εταιρεία μέχρι την 23η Δεκεμβρίου 2014, ήτοι πέντε (5) τουλάχιστον πλήρεις ημέρες πριν από την Έκτακτη Γενική Συνέλευση, το Διοικητικό Συμβούλιο υποχρεούται να παρέχει στη Γενική Συνέλευση τις απαιτούμενες συγκεκριμένες πληροφορίες για τις υποθέσεις της Εταιρείας, στο μέτρο που αυτές είναι χρήσιμες για την πραγματική εκτίμηση των θεμάτων της ημερησίας διάταξης. Το Διοικητικό Συμβούλιο μπορεί να αρνηθεί την παροχή των πληροφοριών για αποχρώντα ουσιώδη λόγο, ο οποίος αναγράφεται στα πρακτικά. Το Διοικητικό Συμβούλιο μπορεί να απαντήσει ενιαία σε αιτήσεις μετόχων με το ίδιο περιεχόμενο. Υποχρέωση παροχής πληροφοριών δεν υφίσταται όταν οι σχετικές πληροφορίες διατίθενται ήδη στην ιστοσελίδα της Εταιρείας, ιδίως με την μορφή ερωτήσεων και απαντήσεων. (δ) Μετά από αίτηση μετόχων που εκπροσωπούν το ένα πέμπτο (1/5) του καταβεβλημένου μετοχικού κεφαλαίου, η οποία υποβάλλεται στην Εταιρεία μέχρι την 23η Δεκεμβρίου, ήτοι πέντε (5) τουλάχιστον πλήρεις ημέρες πριν από τη Γενική Συνέλευση, το Διοικητικό Συμβούλιο υποχρεούται να παρέχει στη Γενική Συνέλευση πληροφορίες για την πορεία των εταιρικών υποθέσεων και την περιουσιακή κατάσταση της Εταιρείας. Το Διοικητικό Συμβούλιο μπορεί να αρνηθεί την παροχή των πληροφοριών για αποχρώντα ουσιώδη λόγο, ο οποίος αναγράφεται στα πρακτικά. Αντίστοιχες προθεσμίες για τυχόν άσκηση δικαιωμάτων μειοψηφίας των μετόχων ισχύουν και σε περίπτωση Επαναληπτικών Γενικών Συνελεύσεων. Σε όλες τις ανωτέρω αναφερόμενες περιπτώσεις οι αιτούντες μέτοχοι οφείλουν να αποδεικνύουν τη μετοχική τους ιδιότητα και τον αριθμό των μετοχών που κατέχουν κατά την άσκηση του σχετικού δικαιώματος. Τέτοια απόδειξη αποτελεί και η προσκόμιση βεβαίωσης από τον φορέα στον οποίο τηρούνται οι οικείες κινητές αξίες ή η πιστοποίηση της μετοχικής ιδιότητας με απευθείας ηλεκτρονική σύνδεση φορέα και Εταιρείας. IV. Διαθέσιμα Έγγραφα και Πληροφορίες - Οι πληροφορίες του άρθρου 27 παρ. 3 του κ.ν. 2190/1920 συμπεριλαμβανομένης της παρούσας πρόσκλησης, του εντύπου διορισμού αντιπροσώπου και των σχεδίων αποφάσεων που προτείνονται από το Διοικητικό Συμβούλιο για τα θέματα της ημερησίας διάταξης, είναι διαθέσιμα στην νόμιμα καταχωρημένη ιστοσελίδα της Εταιρείας www.thracegroup.gr. Τα ανωτέρω έγγραφα είναι διαθέσιμα προς τους κ.κ. Μετόχους και σε έγχαρτη μορφή από το Τμήμα Μετόχων και Επενδυτικών Σχέσεων της Εταιρείας (Μαρίνου Αντύπα 20, Άλιμος, υπεύθυνη η κα. Ιωάννα Καραθανάση τηλ. 210-9875081).

ΔΑΙΟΣ ΠΛΑΣΤΙΚΑ Α.Β.Ε.Ε.

Έκτακτη Γενική Συνέλευση, η οποία θα συνέλθει στα γραφεία της έδρας της Εταιρίας στο 12ο χιλ.της οδού Βέροιας-Νάουσας,59200 Νάουσα Νομού Ημαθίας, στις **29/12/2014**, ημέρα Δευτέρα και **ώρα 9:00 πρωινή** με θέματα ημερήσιας διάταξης τα ακόλουθα: ΘΕΜΑΤΑ ΗΜΕΡΗΣΙΑΣ ΔΙΑΤΑΞΗΣ: 1.Φορολόγηση των αφορολόγητων αποθεματικών σύμφωνα με το άρθρο 72 παρ.12 & 13 του ν.4172/2013 και χαρακτηρισμός αυτών ως φορολογηθέντων. 2.Διάφορα θέματα και ανακοινώσεις. Σε περίπτωση που κατά την Συνεδρίαση της Έκτακτης Γενικής Συνέλευσης των Μετόχων της Εταιρίας της 29ης Δεκεμβρίου 2014, δεν επιτευχθεί για οποιονδήποτε λόγο η απαιτούμενη εκ του νόμου απαρτία , το Διοικητικό Συμβούλιο καλεί τους μετόχους στις 8 Ιανουαρίου 2015, ημέρα Πέμπτη και ώρα 11.00 πρωινή, σε Α΄ Επαναληπτική Γενική Συνέλευση και εφόσον δεν επιτευχθεί και κατά τη συνεδρίαση εκείνη η απαιτούμενη εκ του νόμου απαρτία, στις 21 Ιανουαρίου 2015, ημέρα Τετάρτη και ώρα 11:00 πρωινή , σε Β΄ Επαναληπτική Γενική Συνέλευση , σύμφωνα με τα προβλεπόμενα στην παράγραφο 4 του άρθρου 29 του ΚΝ 2190/1920, όπως ισχύει. Οι εν λόγω Επαναληπτικές Γενικές Συνελεύσεις θα λάβουν χώρα στα γραφεία της έδρας της Εταιρίας στο 12ο χιλ. της οδού Βέροιας-Νάουσας,59200 Νάουσα Νομού Ημαθίας. Σημειώνεται ότι δε θα δημοσιευθεί νέα πρόσκληση για τις Επαναληπτικές Συνελεύσεις σύμφωνα με το άρθρο 29 του ΚΝ 2190/1920, όπως ισχύει. Σύμφωνα με τα άρθρα 26 παράγραφος 2β και 28α του ΚΝ 2190/1920 ως τροποποιήθηκαν και προστέθηκαν αντιστοίχως με τα άρθρα 3 και 5 του Ν.3884/2010 και ισχύουν η Εταιρία ενημερώνει τους μετόχους για τα ακόλουθα: I.ΔΙΚΑΙΩΜΑ ΣΥΜΜΕΤΟΧΗΣ ΣΤΗ ΓΕΝΙΚΗ ΣΥΝΕΛΕΥΣΗ. Δικαίωμα συμμετοχής και ψήφου στην Τακτική Γενική Συνέλευση έχουν μόνο τα φυσικά και νομικά πρόσωπα που εμφανίζονται ως μέτοχοι της Εταιρίας στα αρχεία του Συστήματος Άυλων Τίτλων που διαχειρίζεται η ΕΛΛΗΝΙΚΑ ΧΡΗΜΑΤΙΣΤΗΡΙΑ Α.Ε.(ΕΧΑΕ) όπου τηρούνται οι μετοχές της Εταιρίας κατά την έναρξη της πέμπτης ημέρας που προηγείται της συνεδρίασης ήτοι της 24ης Δεκεμβρίου 2014 (ημερομηνία καταγραφής). Ομοίως σε περίπτωση επαναληπτικής Έκτακτης Γενικής Συνέλευσης η ιδιότητα του μετόχου θα πρέπει να υφίσταται κατά την έναρξη της τέταρτης ημέρας που προηγείται της ημέρας της επαναληπτικής Έκτακτης Γενικής Συνέλευσης (δηλαδή της 4ης Ιανουαρίου 2015 και της 17ης Ιανουαρίου 2015 αντίστοιχα). Η απόδειξη της μετοχικής ιδιότητας γίνεται με την προσκόμιση σχετικής βεβαίωσης της ΕΧΑΕ ή εναλλακτικά με απευθείας ηλεκτρονική σύνδεση της Εταιρίας με τα αρχεία της ΕΧΑΕ. Η σχετική έγγραφη βεβαίωση ή η ηλεκτρονική πιστοποίηση αναφορικά με τη μετοχική ιδιότητα πρέπει να περιέλθει στην Εταιρία το αργότερο την τρίτη ημέρα που προηγείται της συνεδρίασης της Γενικής Συνέλευσης (ήτοι την 26η Δεκεμβρίου 2014 και για τις Επαναληπτικές Γενικές Συνελεύσεις την 5η Ιανουαρίου 2015 και 18η Ιανουαρίου 2015 αντίστοιχως). Έναντι της Εταιρίας θεωρείται ότι έχει δικαίωμα συμμετοχής και ψήφου στη Γενική Συνέλευση μόνον όποιος φέρει την ιδιότητα του μετόχου κατά την ως άνω ημερομηνία καταγραφής. Σε περίπτωση μη συμμόρφωσης προς τις διατάξεις του άρθρου 28α του ΚΝ 2190/1920 οι μέτοχοι μετέχουν στην Έκτακτη Γενική Συνέλευση μόνο μετά από άδεια της. Η άσκηση των εν λόγω δικαιωμάτων δεν προϋποθέτει τη δέσμευση των μετοχών του δικαιούχου ούτε την τήρηση άλλης ανάλογης διαδικασίας η οποία περιορίζει την δυνατότητα πώλησης και μεταβίβασης αυτών κατά το χρονικό διάστημα που μεσολαβεί ανάμεσα στην Ημερομηνία Καταγραφής και στη Γενική Συνέλευση. Κάθε κοινή μετοχή δίνει δικαίωμα μιας ψήφου. II.ΔΙΑΔΙΚΑΣΙΑ ΓΙΑ ΤΗΝ ΑΣΚΗΣΗ ΔΙΚΑΙΩΜΑΤΟΣ ΨΗΦΟΥ ΜΕΣΩ ΑΝΤΙΠΡΟΣΩΠΩΝ. Οι δικαιούχοι μέτοχοι μπορούν να συμμετέχουν στην Έκτακτη Γενική Συνέλευση αυτοπροσώπως ή μέσω νομίμως εξουσιοδοτημένων εκπροσώπων τους. Κάθε μέτοχος μπορεί να διορίξει μέχρι 3 αντιπροσώπους. Νομικά πρόσωπα μετέχουν στη Γενική Συνέλευση ορίζοντας ως εκπροσώπους τους μέχρι 3 φυσικά πρόσωπα. Ωστόσο , αν ο μέτοχος κατέχει μετοχές της Εταιρίας, οι οποίες εμφανίζονται σε περισσότερους του ενός λογαριασμούς αξιών, ο περιορισμός αυτός δεν εμποδίζει τον εν λόγω μέτοχο να ορίζει διαφορετικούς αντιπροσώπους για τις μετοχές που εμφανίζονται στον κάθε λογαριασμό αξιών σε σχέση με τη Γενική Συνέλευση. Έντυπο πληρεξουσιότητας για τον διορισμό αντιπροσώπου είναι διαθέσιμο στους Μετόχους στην ιστοσελίδα της Εταιρίας www.daiosplastics.com και σε έγχαρτη μορφή από το Τμήμα Μετόχων της Εταιρίας (12ο χιλ.της οδού Βέροιας-Νάουσας,59200 Νάουσα Νομού Ημαθίας τηλ.23320-42412). Το έντυπο αυτό θα πρέπει να κατατεθεί συμπληρωμένο και υπογεγραμμένο στο Τμήμα Εξυπηρέτησης Μετόχων της Εταιρίας στην ως άνω διεύθυνση τουλάχιστον 3 ημέρες πριν από την ημερομηνία της Έκτακτης Γενικής Συνέλευσης. Σε περίπτωση επαναληπτικής Έκτακτης Γενικής Συνέλευσης η πιο πάνω εξουσιοδότηση θα πρέπει να έχει κοινοποιηθεί στην Εταιρία με τα ίδια πάλιν μέσα τουλάχιστον 3 ημέρες πριν από την ημερομηνία της επαναληπτικής Γενικής Συνέλευσης. Αντιπρόσωπος που ενεργεί για περισσότερους μετόχους μπορεί να ψηφίζει διαφορετικά για κάθε μέτοχο. Ο αντιπρόσωπος μετόχου υποχρεούται να γνωστοποιεί στην Εταιρία, πριν από την έναρξη της συνεδρίασης της Έκτακτης Γενικής Συνέλευσης, κάθε συγκεκριμένο γεγονός, το οποίο μπορεί να είναι χρήσιμο στους μετόχους για την αξιολόγηση του κινδύνου να εξυπηρετήσει ο αντιπρόσωπος άλλα συμφέροντα πλην των συμφερόντων του αντιπροσωπευόμενου μετόχου . Κατά την έννοια της παρούσας παραγράφου, μπορεί να προκύπτει σύγκρουση συμφερόντων ιδίως όταν ο αντιπρόσωπος : α) είναι μέτοχος που ασκεί τον έλεγχο της Εταιρίας ή είναι άλλο νομικό πρόσωπο ή οντότητα η οποία ελέγχεται από το μέτοχο αυτόν β) είναι μέλος του Διοικητικού Συμβουλίου ή της διοίκησης γενικά της Εταιρίας ή μετόχου που ασκεί τον έλεγχο της Εταιρίας, ή άλλου νομικού προσώπου ή οντότητας που ελέγχεται από μέτοχο ο οποίος ασκεί τον έλεγχο της Εταιρίας γ) είναι υπάλληλος ή ορκωτός ελεγκτής της Εταιρίας ή μετόχου που ασκεί τον έλεγχο της Εταιρίας, ή άλλου νομικού προσώπου ή οντότητας που ελέγχεται από μέτοχο, ο οποίος ασκεί τον έλεγχο της Εταιρίας δ) είναι σύζυγος ή συγγενής πρώτου βαθμού με ένα από τα φυσικά πρόσωπα που αναφέρονται στις ως άνω περιπτώσεις (α) έως (γ). Το καταστατικό της Εταιρίας δεν προβλέπει τη δυνατότητα συμμετοχής στη Γενική Συνέλευση με ηλεκτρονικά μέσα ούτε τη δυνατότητα εξ αποστάσεως συμμετοχής των μετόχων στη ψηφοφορία. III. ΔΙΚΑΙΩΜΑΤΑ ΜΕΙΟΨΗΦΙΑΣ ΤΩΝ ΜΕΤΟΧΩΝ - Σύμφωνα με το άρθρο 39 παρ. 2, 2α, 4 και 5 του ΚΝ 2190/1920 οι Μέτοχοι έχουν μεταξύ άλλων και τα ακόλουθα δικαιώματα : Α) Με αίτηση μετόχων, που εκπροσωπούν το 1/20 του καταβεβλημένου μετοχικού κεφαλαίου, το Διοικητικό Συμβούλιο της Εταιρίας υποχρεούται να εγγράψει στην ημερήσια διάταξη της Έκτακτης Γενικής Συνέλευσης πρόσθετα θέματα, εάν η σχετική αίτηση περιέλθει στο Διοικητικό Συμβούλιο δεκαπέντε (15) τουλάχιστον ημέρες πριν από τη Γενική Συνέλευση, ήτοι μέχρι την 14η Δεκεμβρίου 2014. Η αίτηση για την εγγραφή πρόσθετων θεμάτων στην ημερήσια διάταξη πρέπει να συνοδεύεται από αιτιολόγηση ή από σχέδιο απόφασης προς έγκριση στη Γενική Συνέλευση και η αναθεωρημένη ημερήσια διάταξη δημοσιοποιείται με τον ίδιο τρόπο, όπως η προηγούμενη διάταξη, δεκατρείς (13) ημέρες πριν από την ημερομηνία της Γενικής Συνέλευσης, ήτοι την 16η Δεκεμβρίου 2014, και ταυτόχρονα τίθεται στη διάθεση των μετόχων στην ιστοσελίδα της Εταιρίας, μαζί με την αιτιολόγηση ή το σχέδιο απόφασης που έχει υποβληθεί από τους μετόχους κατά τα προβλεπόμενα στο άρθρο 27 παράγραφο 3 του ΚΝ 2190/1920. Β) Με αίτηση μετόχων που εκπροσωπούν το 1/20 του καταβεβλημένου μετοχικού κεφαλαίου, το Διοικητικό Συμβούλιο θέτει στη διάθεση των μετόχων κατά τα οριζόμενα στο άρθρο 27 παράγραφος 3 του ΚΝ 2190/1920, έξι (6) τουλάχιστον ημέρες πριν από την ημερομηνία της Γενικής Συνέλευσης, ήτοι το αργότερο μέχρι την 23η Δεκεμβρίου 2014, σχέδια αποφάσεων για θέματα που έχουν περιληφθεί στην αρχική ή τυχόν αναθεωρημένη ημερήσια διάταξη, αν η σχετική αίτηση περιέλθει στο Διοικητικό Συμβούλιο επτά (7) τουλάχιστον ημέρες πριν από την ημερομηνία της Γενικής Συνέλευσης, ήτοι μέχρι την 22α Δεκεμβρίου 2014. Γ) Μετά από αίτηση οποιουδήποτε μετόχου, που υποβάλλεται στην Εταιρία πέντε(5) τουλάχιστον πλήρεις ημέρες πριν από τη Γενική Συνέλευση, ήτοι μέχρι την 23η Δεκεμβρίου 2014, το Διοικητικό Συμβούλιο υποχρεούται να παρέχει στη Γενική Συνέλευση τις αιτούμενες συγκεκριμένες πληροφορίες για τις υποθέσεις της Εταιρίας, στο μέτρο που αυτές είναι χρήσιμες για την

πραγματική εκτίμηση των θεμάτων της ημερήσιας διάταξης. Το Διοικητικό Συμβούλιο μπορεί να απαντήσει ενιαία σε αιτήσεις μετόχων με το ίδιο περιεχόμενο. Υποχρέωση παροχής πληροφοριών δεν υφίσταται, όταν οι σχετικές πληροφορίες διατίθενται ήδη στην ιστοσελίδα της Εταιρίας, ιδίως με τη μορφή ερωτήσεων και απαντήσεων. Το Διοικητικό Συμβούλιο μπορεί να αρνηθεί την παροχή των πληροφοριών για αποχρώντα ουσιώδη λόγο, ο οποίος αναγράφεται στα πρακτικά. Δ) Μετά από αίτηση μετόχων, που εκπροσωπούν το ένα πέμπτο (1/5) του καταβεβλημένου μετοχικού κεφαλαίου η οποία υποβάλλεται στην Εταιρία μέσα σε πέντε (5) τουλάχιστον πλήρεις ημέρες πριν από τη Γενική Συνέλευση, ήτοι μέχρι και την 23η Δεκεμβρίου 2014, το Διοικητικό Συμβούλιο υποχρεούται να παρέχει στη Γενική Συνέλευση πληροφορίες για την πορεία των εταιρικών υποθέσεων και την περιουσιακή κατάσταση της Εταιρίας. Το Διοικητικό Συμβούλιο μπορεί να αρνηθεί την παροχή των πληροφοριών για αποχρώντα ουσιώδη λόγο, ο οποίος αναγράφεται στα πρακτικά. Σε όλες τις ανωτέρω αναφερόμενες περιπτώσεις οι αιτούντες μέτοχοι οφείλουν να αποδεικνύουν τη μετοχική τους ιδιότητα και τον αριθμό των μετοχών που κατέχουν κατά την άσκηση του σχετικού δικαιώματος. Τέτοια απόδειξη αποτελεί και η προσκόμιση βεβαίωσης από την ΕΧΑΕ ή η πιστοποίηση της μετοχικής ιδιότητας με απευθείας ηλεκτρονική σύνδεση της ΕΧΑΕ και της Εταιρίας. Οι πληροφορίες και τα έγγραφα που προβλέπονται στο άρθρο 27 παρ.3 του κ.ν.2190/1920, όπως ισχύει, θα διατίθεται από την ημερομηνία δημοσίευσης της παρούσας πρόσκλησης στην ιστοσελίδα της Εταιρίας www.daiosplastics.com Τα ανωτέρω έγγραφα είναι διαθέσιμα προς τους Μετόχους και σε έγχαρτη μορφή από το Τμήμα Εξυπηρέτησης Μετόχων της Εταιρίας (12ο χιλ.της οδού Βέροιας-Νάουσας,59200 Νάουσα τηλ.23320-42412).

ΕΠΙΧΕΙΡΗΣΕΙΣ ΗΧΟΥ ΚΑΙ ΕΙΚΟΝΟΣ Α.Ε. *

Σύμφωνα με το νόμο, το καταστατικό και την από 01.12.2014 απόφαση του Διοικητικού της Συμβουλίου, καλούνται οι μέτοχοι της εταιρείας «ΕΠΙΧΕΙΡΗΣΕΙΣ ΗΧΟΥ ΚΑΙ ΕΙΚΟΝΟΣ ΑΝΩΝΥΜΗ ΕΤΑΙΡΕΙΑ», Α) οι μεν Προνομιούχοι Μέτοχοι σε **Έκτακτη Γενική Συνέλευση των Προνομιούχων Μετόχων** της εταιρείας την **30/12/2014**, ημέρα Τρίτη και ώρα **10.30 π.μ.**, στα γραφεία της εταιρείας (αίθουσα ισογείου) στο Μαρούσι, οδός Πάρωνος αρ. 3, και Β) οι δε Κοινοί Μέτοχοι σε **Έκτακτη Γενική Συνέλευση των Κοινών Μετόχων** της εταιρείας την **30/12/2014**, ημέρα Τρίτη και ώρα **11.00 π.μ.**, στα γραφεία της εταιρείας (αίθουσα ισογείου) στο Μαρούσι, οδός Πάρωνος αρ. 3, με τα παρακάτω θέματα Ημερήσιας Διατάξεως και ανατίθεται στον Πρόεδρο του Διοικητικού Συμβουλίου να προβεί στις κατά νόμο δημοσιεύσεις και γνωστοποιήσεις για τη συμμετοχή των κ.κ. Μετόχων οι οποίοι, προκειμένου να ασκήσουν τα δικαιώματά τους, θα πρέπει να ακολουθήσουν τα παρακάτω οριζόμενα: ΘΕΜΑΤΑ ΗΜΕΡΗΣΙΑΣ ΔΙΑΤΑΞΗΣ: ΘΕΜΑ 1ο: Έγκριση της μετατροπής 1.363.723 προνομιούχων μετοχών άνευ δικαιώματος ψήφου της μετόχου εταιρείας STONEMAN HOLDINGS LTD σε 1.363.723 κοινές ονομαστικές μετοχές με δικαίωμα ψήφου και παροχή ειδικής εξουσιοδότησης. ΘΕΜΑ 2ο: Τροποποίηση του άρθρου 5 του Καταστατικού. ΘΕΜΑ 3ο: Διάφορα θέματα και ανακοινώσεις. Σύμφωνα με τα άρθρα 26 παρ. 2β και 28α του Κ.Ν. 2190/1920, όπως τροποποιήθηκαν και προστέθηκαν αντιστοίχως με τα άρθρα 3 και 5 του νόμου 3884/2010 και ισχύουν, η Εταιρεία ενημερώνει τους μετόχους για τα ακόλουθα: Στην Έκτακτη Γενική Συνέλευση των μετόχων της Εταιρείας δικαιούται να συμμετάσχει και να ψηφίσει είτε αυτοπροσώπως, είτε με αντιπρόσωπο: Α) Για τη μεν Έκτακτη Γενική Συνέλευση των Κοινών Μετόχων, όποιος εμφανίζεται ως μέτοχος στα αρχεία του Συστήματος Άυλων Τίτλων που διαχειρίζεται η "Ελληνικά Χρηματιστήρια Α.Ε." (Ε.Χ.Α.Ε.), στο οποίο τηρούνται οι κινητές αξίες (μετοχές) της Εταιρείας. Η απόδειξη της μετοχικής ιδιότητας γίνεται με την προσκόμιση σχετικής έγγραφης βεβαίωσης του ως άνω φορέα ή εναλλακτικά, με απευθείας ηλεκτρονική σύνδεση της Εταιρείας με τα αρχεία της Ε.Χ.Α.Ε. Β) Για τη δε Έκτακτη Γενική Συνέλευση των Προνομιούχων Μετόχων, όποιος εμφανίζεται ως προνομιούχος μέτοχος στο Ειδικό Βιβλίο Προνομιούχων Μετόχων. Η ιδιότητα του μετόχου πρέπει να υφίσταται στις 25.12.2014, ήτοι κατά την έναρξη της πέμπτης (5ης) ημέρας πριν από την ημέρα συνεδρίασης της Γενικής Συνέλευσης (Ημερομηνία Καταγραφής), και η σχετική βεβαίωση ή η ηλεκτρονική πιστοποίηση σχετικά με την μετοχική ιδιότητα πρέπει να περιέλθει στην Εταιρεία το αργότερο στις 27.12.2014, ήτοι την τρίτη (3η) ημέρα πριν από τη συνεδρίαση της Γενικής Συνέλευσης. Έναντι της Εταιρείας θεωρείται ότι έχει δικαίωμα συμμετοχής και ψήφου στη Γενική Συνέλευση μόνο όποιος φέρει την ιδιότητα του μετόχου κατά την ως άνω ημερομηνία καταγραφής. Σε περίπτωση μη συμμόρφωσης με τις διατάξεις του άρθρου 28α του ΚΝ 2190/1920, οι μέτοχοι μετέχουν στην Έκτακτη Γενική Συνέλευση μόνο μετά από άδεια της. Η άσκηση των εν λόγω δικαιωμάτων δεν προϋποθέτει τη δέσμευση των μετοχών του δικαιούχου ούτε την τήρηση άλλης ανάλογης διαδικασίας η οποία περιορίζει τη δυνατότητα πώλησης και μεταβίβασης αυτών κατά το χρονικό διάστημα που μεσολαβεί ανάμεσα στην Ημερομηνία Καταγραφής και στη Γενική Συνέλευση. Η εξ αποστάσεως συμμετοχή των μετόχων στην ψηφοφορία δεν είναι δυνατή. Κάθε κοινή μετοχή δίνει δικαίωμα μιας ψήφου στη Γενική Συνέλευση των Κοινών Μετόχων και κάθε προνομιούχος μετοχή δίνει δικαίωμα μιας ψήφου στη Γενική Συνέλευση των Προνομιούχων Μετόχων. Σε περίπτωση που δεν επιτευχθεί η απαιτούμενη σύμφωνα με το νόμο και το Καταστατικό της Εταιρείας απαρτία και εξ αυτού του λόγου δεν καταστεί δυνατή η λήψη απόφασης επί των θεμάτων της ημερήσιας διάταξης, η Γενική Συνέλευση των μετόχων της Εταιρείας θα συνέλθει σε Επαναληπτική Συνέλευση: Α) Η μεν Γενική Συνέλευση των Προνομιούχων Μετόχων, την 16η Ιανουαρίου 2015, ημέρα Παρασκευή και ώρα 10.30 π.μ. και Β) Η δε Γενική Συνέλευση των Κοινών Μετόχων, την 16η Ιανουαρίου 2015, ημέρα Παρασκευή και ώρα 11.00 π.μ., στην έδρα της Εταιρείας, οδός Πάρωνος αρ. 3, Μαρούσι, χωρίς τη δημοσίευση νεότερης πρόσκλησης. Σε περίπτωση που δεν επιτευχθεί η απαιτούμενη σύμφωνα με το νόμο και το Καταστατικό της Εταιρείας απαρτία ούτε στην ως άνω Α' Επαναληπτική Συνέλευση και εξ αυτού του λόγου δεν καταστεί δυνατή η λήψη αποφάσεων επί των θεμάτων της ημερήσιας διάταξης, η Γενική Συνέλευση των μετόχων της Εταιρείας θα συνέλθει σε δεύτερη Επαναληπτική Συνέλευση: Α) Η μεν Γενική Συνέλευση των Προνομιούχων Μετόχων, την 30η Ιανουαρίου 2015, ημέρα Παρασκευή και ώρα 10.30 π.μ. και Β) Η δε Γενική Συνέλευση των Κοινών Μετόχων, την 30η Ιανουαρίου 2015, ημέρα Παρασκευή και ώρα 11.00 π.μ., στην έδρα της Εταιρείας στον ίδιο ως άνω χώρο. Σημειώνεται ότι δεν θα δημοσιευθεί νέα πρόσκληση για τις Επαναληπτικές Συνελεύσεις σύμφωνα με το άρθρο 29 του κ.ν.2190/1920, όπως ισχύει. Στην Α' και Β' επαναληπτική Γενική Συνέλευση της 16ης και της 30ης Ιανουαρίου 2015 μπορούν να μετάσχουν μέτοχοι υπό τις ίδιες παραπάνω τυπικές προϋποθέσεις. Η ιδιότητα του μετόχου πρέπει να υφίσταται κατά την έναρξη της 12ης Ιανουαρίου 2015 για την Α' Επαναληπτική Γενική Συνέλευση και κατά την έναρξη της 26ης Ιανουαρίου 2015 για τη Β' Επαναληπτική Γενική Συνέλευση, ήτοι της τέταρτης ημέρας πριν από την ημέρα συνεδρίασης της Α' και Β', αντίστοιχα, επαναληπτικής Γενικής Συνέλευσης (Ημερομηνία Καταγραφής Επαναληπτικών Γενικών Συνελεύσεων) και η σχετική βεβαίωση ή η ηλεκτρονική πιστοποίηση σχετικά με την μετοχική ιδιότητα πρέπει να περιέλθει στη εταιρία το αργότερο την τρίτη ημέρα πριν από τη συνεδρίαση της γενικής συνέλευσης, ήτοι την 13η Ιανουαρίου 2015 και την 27η Ιανουαρίου 2015 αντίστοιχα. Σχετικά με την πιστοποίηση της μετοχικής ιδιότητας και την εκπροσώπηση των νομικών προσώπων στη συνέλευση, ισχύουν οι ανωτέρω προθεσμίες που αναφέρονται για την πρώτη συνεδρίαση της συνέλευσης. ΔΙΚΑΙΩΜΑΤΑ ΜΕΙΟΨΗΦΙΑΣ ΤΩΝ ΜΕΤΟΧΩΝ - (α) Με αίτηση των μετόχων που εκπροσωπούν τον ένα εικοστό (1/20) του καταβεβλημένου μετοχικού κεφαλαίου, το Διοικητικό Συμβούλιο της εταιρείας υποχρεούται να εγγράψει στην ημερήσια διάταξη της Γενικής Συνέλευσης πρόσθετα θέματα, εάν η σχετική αίτηση περιέλθει στο Διοικητικό Συμβούλιο μέχρι την 15η Δεκεμβρίου 2014, δηλ. δέκα πέντε (15) τουλάχιστον ημέρες πριν από την Έκτακτη Γενική Συνέλευση. Η αίτηση για την εγγραφή πρόσθετων θεμάτων στην ημερήσια διάταξη συνοδεύεται από αιτιολόγηση ή από σχέδιο απόφασης προς έγκριση στη Γενική Συνέλευση και η αναθεωρημένη ημερήσια διάταξη δημοσιοποιείται με τον ίδιο τρόπο όπως η προηγούμενη ημερήσια διάταξη, στις 17

Δεκεμβρίου 2014, δηλ. δέκα τρεις (13) ημέρες πριν από την ημερομηνία της Έκτακτης Γενικής Συνέλευσης και ταυτόχρονα τίθεται στη διάθεση των μετόχων στην ιστοσελίδα της εταιρείας (ιδ. κατωτέρω), μαζί με την αιτιολόγηση ή το σχέδιο απόφασης που έχει υποβληθεί από τους μετόχους κατά τα προβλεπόμενα στο άρθρο 27 παρ. 3 του κ.ν. 2190/1920. (β) Με αίτηση μετόχων που εκπροσωπούν το ένα εικοστό (1/20) του καταβεβλημένου μετοχικού κεφαλαίου, το Διοικητικό Συμβούλιο θέτει στη διάθεση των μετόχων κατά τα οριζόμενα στο άρθρο 27 παρ. 3 του κ.ν. 2190/1920, το αργότερο μέχρι την 24.12.2014, ήτοι έξι (6) τουλάχιστον ημέρες πριν από την ημερομηνία της Γενικής Συνέλευσης, σχέδια αποφάσεων για θέματα που έχουν περιληφθεί στην αρχική ή την αναθεωρημένη ημερήσια διάταξη, αν η σχετική αίτηση περιέλθει στο Διοικητικό Συμβούλιο μέχρι την 23.12.2014, δηλ. επτά (7) ημέρες πριν από την ημερομηνία της Γενικής Συνέλευσης. (γ) Μετά από αίτηση οποιουδήποτε μετόχου που υποβάλλεται στην εταιρεία μέχρι την 24.12.2014, δηλ. πέντε (5) τουλάχιστον πλήρεις ημέρες από την Γενική Συνέλευση, το Διοικητικό Συμβούλιο υποχρεούται να παρέχει στη Γενική Συνέλευση όλες τις απαιτούμενες συγκεκριμένες πληροφορίες για τις υποθέσεις της εταιρείας, στο μέτρο που αυτές είναι χρήσιμες για την πραγματική εκτίμηση των θεμάτων της ημερήσιας διάταξης. Το Διοικητικό Συμβούλιο μπορεί να απαντήσει ενιαία σε αιτήσεις μετόχων με το ίδιο περιεχόμενο. Υποχρέωση παροχής πληροφοριών δεν υφίσταται όταν οι σχετικές πληροφορίες διατίθενται ήδη στην ιστοσελίδα της εταιρείας, ιδίως με την μορφή ερωτήσεων και απαντήσεων. Επίσης, με αίτηση μετόχων, που εκπροσωπούν το ένα εικοστό (1/20) του καταβεβλημένου μετοχικού κεφαλαίου, το διοικητικό συμβούλιο υποχρεούται να ανακοινώνει στη γενική συνέλευση, τα ποσά που κατά την τελευταία διετία, καταβλήθηκαν σε κάθε μέλος του διοικητικού συμβουλίου ή τους διευθυντές της εταιρείας, καθώς και κάθε παροχή προς τα πρόσωπα αυτά από οποιαδήποτε αιτία ή σύμβαση της εταιρείας με αυτούς. Σε όλες τις παραπάνω περιπτώσεις, το Διοικητικό Συμβούλιο μπορεί να αρνηθεί την παροχή πληροφοριών για αποχρώντα ουσιώδη λόγο, ο οποίος αναγράφεται στα πρακτικά. (δ) Μετά από αίτηση μετόχων που εκπροσωπούν τον ένα πέμπτο (1/5) του καταβεβλημένου μετοχικού κεφαλαίου, η οποία υποβάλλεται στην εταιρεία μέχρι την 24.12.2014, δηλ. πέντε (5) τουλάχιστον πλήρεις ημέρες πριν από την Γενική Συνέλευση, το Διοικητικό Συμβούλιο υποχρεούται να παρέχει στη Γενική Συνέλευση πληροφορίες για την πορεία των εταιρικών υποθέσεων και την περιουσιακή κατάσταση της εταιρείας. Το Διοικητικό Συμβούλιο μπορεί να αρνηθεί την παροχή των πληροφοριών για αποχρώντα ουσιώδη λόγο, ο οποίος αναγράφεται στα πρακτικά. Αντίστοιχες προθεσμίες για τυχόν άσκηση δικαιωμάτων μειοψηφίας των μετόχων ισχύουν και σε περίπτωση Επαναληπτικών Γενικών Συνελεύσεων. Σε όλες τις ανωτέρω αναφερόμενες περιπτώσεις οι αιτούντες μέτοχοι οφείλουν να αποδεικνύουν τη μετοχική τους ιδιότητα και τον αριθμό των μετοχών που κατέχουν κατά την άσκηση του σχετικού δικαιώματος. Τέτοια απόδειξη αποτελεί και η προσκόμιση βεβαίωσης από τον φορέα στον οποίο τηρούνται οι οικείες κινητές αξίες ή η πιστοποίηση της μετοχικής ιδιότητας με απευθείας ηλεκτρονική σύνδεση φορέα και εταιρείας. ΔΙΑΔΙΚΑΣΙΑ ΓΙΑ ΤΗΝ ΑΣΚΗΣΗ ΔΙΚΑΙΩΜΑΤΟΣ ΨΗΦΟΥ ΜΕ ΑΝΤΙΠΡΟΣΩΠΟ - Ο μέτοχος συμμετέχει στην Γενική Συνέλευση και ψηφίζει είτε αυτοπροσώπως είτε μέσω αντιπροσώπων. Κάθε μέτοχος μπορεί να διορίζει μέχρι τρεις (3) αντιπροσώπους. Νομικά πρόσωπα μετέχουν στην Γενική Συνέλευση ορίζοντας ως εκπροσώπους τους μέχρι τρία (3) φυσικά πρόσωπα, ωστόσο, αν ο μέτοχος κατέχει μετοχές της εταιρείας, οι οποίες εμφανίζονται σε περισσότερους του ενός λογαριασμούς αξιών, ο περιορισμός αυτός δεν εμποδίζει τον εν λόγω μέτοχο να ορίζει διαφορετικούς αντιπροσώπους για τις μετοχές που εμφανίζονται στον κάθε λογαριασμό αξιών σε σχέση με τη Γενική Συνέλευση. Αντιπρόσωπος που ενεργεί για περισσότερους μετόχους μπορεί να ψηφίζει διαφορετικά για κάθε μέτοχο. Ο αντιπρόσωπος μετόχου υποχρεούται να γνωστοποιεί στην εταιρεία, πριν από την έναρξη της συνεδρίασης της Γενικής Συνέλευσης, κάθε συγκεκριμένο γεγονός, το οποίο μπορεί να είναι χρήσιμο στους μετόχους για την αξιολόγηση του κινδύνου να εξυπηρετήσει ο αντιπρόσωπος άλλα συμφέροντα πλην των συμφερόντων του αντιπροσωπευόμενου μετόχου. Κατά την έννοια της παρούσας παραγράφου, μπορεί να προκύπτει σύγκρουση συμφερόντων ιδίως όταν ο αντιπρόσωπος: α) είναι μέτοχος που ασκεί τον έλεγχο της εταιρείας ή είναι άλλο νομικό πρόσωπο ή οντότητα η οποία ελέγχεται από το μέτοχο αυτόν, β) είναι μέλος του Διοικητικού Συμβουλίου ή της εν γένει διοίκησης της εταιρείας ή μετόχου που ασκεί τον έλεγχο της εταιρείας, ή άλλου νομικού προσώπου ή οντότητας που ελέγχεται από μέτοχο ο οποίος ασκεί τον έλεγχο της εταιρείας, γ) είναι υπάλληλος ή ορκωτός ελεγκτής της εταιρείας ή μετόχου που ασκεί τον έλεγχο της εταιρείας ή άλλου νομικού προσώπου ή οντότητας που ελέγχεται από μέτοχο, ο οποίος ασκεί τον έλεγχο της εταιρείας, δ) είναι σύζυγος ή συγγενής πρώτου βαθμού με ένα από τα φυσικά πρόσωπα που αναφέρονται στις ως άνω περιπτώσεις (α) έως (γ). Ο διορισμός και η ανάκληση αντιπροσώπου του μετόχου γίνεται εγγράφως και κοινοποιείται στην εταιρεία με τους ίδιους τύπους, τουλάχιστον τρεις (3) ημέρες πριν από την ημερομηνία συνεδρίασης της Γενικής Συνέλευσης. Η εταιρεία έχει καταστήσει διαθέσιμο στην ιστοσελίδα της www.ave.gr το έντυπο που χρησιμοποιεί για το διορισμό αντιπροσώπου. Το εν λόγω έντυπο κατατίθεται συμπληρωμένο και υπογεγραμμένο από το μέτοχο στα γραφεία της εταιρείας στη διεύθυνση Πάρωνος 3, Μαρούσι Αττικής ή αποστέλλεται τηλεομοιοτυπικώς στο fax: 210 8092122 (υπόψη Υπεύθυνου Εξυπηρέτησης Μετόχων κ.Μαριάνα Φιφλή) τρεις (3) τουλάχιστον ημέρες πριν από την ημερομηνία της Γενικής Συνέλευσης. Ο δικαιούχος μέτοχος καλείται να μεριμνά για την επιβεβαίωση της επιτυχούς αποστολής του εντύπου διορισμού αντιπροσώπου και της παραλαβής του από την εταιρεία, καλώντας στα τηλέφωνα: 210 8092116. ΔΙΑΘΕΣΙΜΑ ΕΓΓΡΑΦΑ - Το πλήρες κείμενο των σχεδίων αποφάσεων και τυχόν εγγράφων που προβλέπονται στο άρθρο 27 παρ. 3 περιπτώσεις γ' και δ' του κ.ν. 2190/1920 θα διατίθεται σε έγχαρτη μορφή στα γραφεία της έδρας της εταιρείας. ΔΙΑΘΕΣΙΜΕΣ ΠΛΗΡΟΦΟΡΙΕΣ - Οι πληροφορίες του άρθρου 27 παρ. 3 του κ.ν. 2190/1920 θα διατίθενται σε ηλεκτρονική μορφή στην ιστοσελίδα της εταιρείας (www.ave.gr).

SPACE HELLAS A.E. *

Ορθή Επανάληψη από Εταιρεία

Έκτακτη Γενική Συνέλευση στα γραφεία της έδρας αυτής στην Αγία Παρασκευή (Λ. Μεσογείων αριθμός 312,) την **30/12/2014** ημέρα Τρίτη και **ώρα 12:00 μ.μ.** να συζητήσουν και να λάβουν αποφάσεις επί των ακόλουθων θεμάτων της ημερησίας διάταξης: ΘΕΜΑ 1ο: ΑΥΞΗΣΗ ΜΕΤΟΧΙΚΟΥ ΚΕΦΑΛΑΙΟΥ ΤΗΣ ΕΤΑΙΡΕΙΑΣ ΜΕ ΚΕΦΑΛΑΙΟΠΟΙΗΣΗ ΑΦΟΡΟΛΟΓΗΤΩΝ ΑΠΟΘΕΜΑΤΙΚΩΝ ΠΟΣΟΥ 80.128,39 ΕΥΡΩ ΣΥΜΦΩΝΑ ΜΕ ΤΙΣ ΔΙΑΤΑΞΕΙΣ ΤΟΥ ΑΡΘΡΟΥ 72 Ν. 4172/2013 και ΤΡΟΠΟΠΟΙΗΣΗ ΤΟΥ ΑΡΘΡΟΥ 5 ΤΟΥ ΚΑΤΑΣΤΑΤΙΚΟΥ ΤΗΣ ΕΤΑΙΡΕΙΑΣ. ΘΕΜΑ 2ο: ΔΙΑΦΟΡΕΣ ΑΝΑΚΟΙΝΩΣΕΙΣ. Ι. Μέτοχοι που έχουν δικαίωμα συμμετοχής και ψήφου στην έκτακτη γενική συνέλευση. Δικαίωμα συμμετοχής και ψήφου στην έκτακτη γενική συνέλευση έχουν όσοι εμφανίζονται ως μέτοχοι της SPACE HELLAS A.E. (φυσικά και νομικά πρόσωπα) στα αρχεία του Συστήματος Άυλων Τίτλων που διαχειρίζεται η «Ελληνικά Χρηματιστήρια Ανώνυμη Εταιρεία Συμμετοχών, Εκκαθάρισης Διακανονισμού και Καταχώρησης» (ΕΧΑΕ), κατά την έναρξη της πέμπτης ημέρας πριν από την ημέρα συνεδρίασης της έκτακτης γενικής συνέλευσης (ημερομηνία καταγραφής: 25 Δεκεμβρίου 2014). Η απόδειξη μετοχικής ιδιότητας γίνεται με την προσκόμιση σχετικής έγγραφης βεβαίωσης της «ΕΧΑΕ» ή αλλακτικά με απευθείας ηλεκτρονική σύνδεση της εταιρείας με τα αρχεία της «ΕΧΑΕ». Η σχετική έγγραφη βεβαίωση ή ηλεκτρονική πιστοποίηση πρέπει να περιέλθει στην εταιρεία το αργότερο την τρίτη ημέρα πριν από τη συνεδρίαση της έκτακτης γενικής συνέλευσης (27 Δεκεμβρίου 2014). Έναντι της εταιρείας θεωρείται ότι έχει δικαίωμα συμμετοχής και ψήφου στην έκτακτη γενική συνέλευση μόνον όποιος φέρει την ιδιότητα του μετόχου κατά την ως άνω ημερομηνία καταγραφής. Σε περίπτωση μη συμμόρφωσης προς τις διατάξεις του άρθρου 28α του κ.ν. 2190/1920, οι μέτοχοι μετέχουν στην έκτακτη γενική συνέλευση μόνο μετά από άδειά της. Η άσκηση των εν λόγω δικαιωμάτων δεν προϋποθέτει τη δέσμευση των μετοχών του δικαιούχου ούτε την τήρηση άλλης ανάλογης διαδικασίας, η οποία περιορίζει τη δυνατότητα

πώλησης και μεταβίβασης αυτών κατά το χρονικό διάστημα που μεσολαβεί ανάμεσα στην ημερομηνία καταγραφής όπως αυτή ορίζεται ανωτέρω και στην οικεία γενική συνέλευση. II. Ακριβείς οδηγίες για τον τρόπο με τον οποίο οι μέτοχοι θα μπορέσουν να μετάσχουν στην έκτακτη γενική συνέλευση και να ασκήσουν τα δικαιώματά τους αυτοπροσώπως ή δι' αντιπροσώπου. Ο μέτοχος συμμετέχει στην Έκτακτη Γενική Συνέλευση και ψηφίζει είτε αυτοπροσώπως είτε μέσω αντιπροσώπων. Κάθε μέτοχος μπορεί να διορίζει μέχρι και (3) αντιπροσώπους. Νομικά Πρόσωπα μετέχουν στην έκτακτη γενική συνέλευση ορίζοντας ως εκπροσώπους τους μέχρι (3) φυσικά πρόσωπα. Ωστόσο, αν ο μέτοχος κατέχει μετοχές, οι οποίες εμφανίζονται σε περισσότερους του ενός λογαριασμούς αξιών, ο περιορισμός αυτός δεν εμποδίζει το μέτοχο να ορίζει διαφορετικούς αντιπροσώπους για τις μετοχές που εμφανίζονται στον κάθε λογαριασμό αξιών σε σχέση με την έκτακτη γενική συνέλευση. Αντιπρόσωπος που ενεργεί για περισσότερους μετόχους μπορεί να ψηφίζει διαφορετικά για κάθε μέτοχο. Έντυπα που πρέπει να χρησιμοποιηθούν για την ψήφο μέσω αντιπροσώπου είναι διαθέσιμα στους μετόχους στην ηλεκτρονική ιστοσελίδα της εταιρίας στο διαδίκτυο στη διεύθυνση: www.space.gr και, σε περίπτωση που δεν είναι δυνατή η πρόσβαση στα έντυπα αυτά, σε έγχαρτη μορφή στο Τμήμα Εξυπηρέτησης Μετόχων της εταιρίας (Λ. Μεσογείων αρ. 312, Αγ. Παρασκευή Αττικής, τηλ: 210-6504172), τα οποία, εφόσον ο μέτοχος το ζητήσει, η εταιρεία αποστέλλει ταχυδρομικώς και χωρίς χρέωση. Ο διορισμός και η ανάκληση αντιπροσώπου του μετόχου γίνεται εγγράφως και όχι με ηλεκτρονικά μέσα, και κοινοποιείται, με τον ίδιο τύπο, στα γραφεία της εταιρίας στην ανωτέρω διεύθυνση (Λ. Μεσογείων αρ. 312, Αγ. Παρασκευή Αττικής, υπόψη Τμήματος Εξυπηρέτησης Μετόχων) τουλάχιστον (3) τρεις ημέρες πριν από την ορισθείσα ημερομηνία συνεδρίασης της έκτακτης Γενικής Συνέλευσης των μετόχων. Ο αντιπρόσωπος μετόχου υποχρεούται να γνωστοποιεί στην εταιρεία, πριν από την έναρξη της συνεδρίασης της έκτακτης γενικής συνέλευσης, κάθε συγκεκριμένο γεγονός, το οποίο μπορεί να είναι χρήσιμο στους μετόχους για την αξιολόγηση του κινδύνου να εξυπηρετήσει ο αντιπρόσωπος άλλα συμφέροντα πλην των συμφερόντων του μετόχου. Κατά την έννοια της παρούσας παραγράφου δύναται να προκύπτει σύγκρουση συμφερόντων ιδίως όταν ο αντιπρόσωπος: α) είναι μέτοχος που ασκεί τον έλεγχο της εταιρίας ή είναι άλλο νομικό πρόσωπο ή οντότητα η οποία ελέγχεται από το μέτοχο αυτόν, β) είναι μέλος του διοικητικού συμβουλίου ή της εν γένει διοίκησης της εταιρίας ή μετόχου που ασκεί τον έλεγχο της εταιρίας ή άλλου νομικού προσώπου ή οντότητας που ελέγχεται από μέτοχο ο οποίος ασκεί τον έλεγχο της εταιρίας, γ) είναι υπάλληλος ή ορκωτός ελεγκτής της εταιρίας ή μετόχου που ασκεί τον έλεγχο της εταιρίας ή άλλου νομικού προσώπου ή οντότητας που ελέγχεται από μέτοχο, ο οποίος ασκεί τον έλεγχο της εταιρίας, δ) είναι σύζυγος ή συγγενής πρώτου βαθμού με ένα από τα φυσικά πρόσωπα που αναφέρονται στις περιπτώσεις α' έως γ' ανωτέρω. III. Δικαιώματα Μειοψηφίας. Με αίτηση μετόχων, που εκπροσωπούν το ένα εικοστό (1/20) του καταβεβλημένου μετοχικού κεφαλαίου, το Διοικητικό Συμβούλιο υποχρεούται να εγγράψει στην ημερήσια διάταξη της γενικής συνέλευσης, που έχει ήδη συκληθεί, πρόσθετα θέματα, εάν η σχετική αίτηση περιέλθει στο Διοικητικό Συμβούλιο δεκαπέντε (15) τουλάχιστον ημέρες πριν από τη γενική συνέλευση. Η αίτηση για την εγγραφή πρόσθετων θεμάτων στην ημερήσια διάταξη συνοδεύεται από αιτιολόγηση ή από σχέδιο απόφασης προς έγκριση στη γενική συνέλευση και η αναθεωρημένη ημερήσια διάταξη δημοσιοποιείται με τον ίδιο τρόπο, όπως η προηγούμενη ημερήσια διάταξη, δεκατρείς (13) ημέρες πριν από την ημερομηνία της Γενικής Συνέλευσης και ταυτόχρονα τίθεται στη διάθεση των μετόχων στην ιστοσελίδα της εταιρίας, μαζί με την αιτιολόγηση ή το σχέδιο απόφασης που έχει υποβληθεί από τους μετόχους κατά τα προβλεπόμενα στο άρθρο 27 παράγραφο 3 του κ.ν. 2190/1920. Με αίτηση μετόχων που εκπροσωπούν το ένα εικοστό (1/20) του καταβεβλημένου μετοχικού κεφαλαίου, το Διοικητικό Συμβούλιο θέτει στη διάθεση των μετόχων κατά τα οριζόμενα στο άρθρο 27 παράγραφος 3 του κ.ν. 2190/1920, έξι (6) τουλάχιστον ημέρες πριν από την ημερομηνία της γενικής συνέλευσης, σχέδια αποφάσεων για θέματα που έχουν περιληφθεί στην αρχική ή την αναθεωρημένη ημερήσια διάταξη, αν η σχετική αίτηση περιέλθει στο Διοικητικό Συμβούλιο επτά (7) τουλάχιστον ημέρες πριν από την ημερομηνία της γενικής συνέλευσης. Μετά από αίτηση οποιοσδήποτε μετόχου, που υποβάλλεται στην εταιρεία πέντε (5) τουλάχιστον πλήρεις ημέρες πριν από τη γενική συνέλευση, το διοικητικό συμβούλιο υποχρεούται να παρέχει στη γενική συνέλευση τις αιτούμενες συγκεκριμένες πληροφορίες για τις υποθέσεις της εταιρείας, στο μέτρο που αυτές είναι χρήσιμες για την πραγματική εκτίμηση των θεμάτων της ημερήσιας διάταξης. Το Διοικητικό Συμβούλιο μπορεί να απαντήσει ενιαία σε αιτήσεις μετόχων με το ίδιο περιεχόμενο. Υποχρέωση παροχής πληροφοριών δεν υφίσταται όταν οι σχετικές πληροφορίες διατίθενται ήδη στην ιστοσελίδα της εταιρείας, ιδίως με τη μορφή ερωτήσεων και απαντήσεων. Επίσης, με αίτηση μετόχων, που εκπροσωπούν το ένα εικοστό (1/20) του καταβεβλημένου μετοχικού κεφαλαίου, το διοικητικό συμβούλιο υποχρεούται να ανακοινώνει στη γενική συνέλευση, εφόσον είναι τακτική, τα ποσά που, κατά την τελευταία διετία, καταβλήθηκαν σε κάθε μέλος του διοικητικού συμβουλίου ή τους διευθυντές της εταιρείας, καθώς και κάθε παροχή προς τα πρόσωπα αυτά από οποιαδήποτε αιτία ή σύμβαση της εταιρείας με αυτούς. Σε όλες τις ανωτέρω περιπτώσεις το διοικητικό συμβούλιο μπορεί να αρνηθεί την παροχή των πληροφοριών για αποχρώντα ουσιώδη λόγο, ο οποίος αναγράφεται στα πρακτικά. Τέτοιος λόγος μπορεί να είναι, κατά τις περιστάσεις, η εκπροσώπηση των αιτούντων μετόχων στο διοικητικό συμβούλιο σύμφωνα με τις παραγράφους 3 ή 6 του άρθρου 18 του κ.ν. 2190/1920. Μετά από αίτηση μετόχων, που εκπροσωπούν το ένα πέμπτο (1/5) του καταβεβλημένου μετοχικού κεφαλαίου η οποία υποβάλλεται στην εταιρεία εντός της προθεσμίας της προηγούμενης παραγράφου, το διοικητικό συμβούλιο υποχρεούται να παρέχει στη γενική συνέλευση πληροφορίες για την πορεία των εταιρικών υποθέσεων και την περιουσιακή κατάσταση της εταιρείας. Το διοικητικό συμβούλιο μπορεί να αρνηθεί την παροχή των πληροφοριών για αποχρώντα ουσιώδη λόγο, ο οποίος αναγράφεται στα πρακτικά. Τέτοιος λόγος μπορεί να είναι, κατά τις περιστάσεις, η εκπροσώπηση των αιτούντων μετόχων στο διοικητικό συμβούλιο σύμφωνα με τις παραγράφους 3 ή 6 του άρθρου 18 του κ.ν. 2190/1920, εφόσον τα αντίστοιχα μέλη του διοικητικού συμβουλίου έχουν λάβει τη σχετική πληροφόρηση κατά τρόπο επαρκή. IV. Διαθέσιμα Έγγραφα & Πληροφορίες - Το πλήρες κείμενο των εγγράφων και σχεδίων που προβλέπονται στο άρθρο 27 παρ. 3 του κ.ν. 2190/1920 διατίθενται σε ηλεκτρονική μορφή στην ηλεκτρονική ιστοσελίδα της εταιρίας στη διεύθυνση www.space.gr και σε έγχαρτη μορφή στα γραφεία της εταιρίας Λ. Μεσογείων αρ. 312, Αγ. Παρασκευή Αττικής (Τμήμα Εξυπηρέτησης Μετόχων).

ΡΕΒΟΪΑ Α.Ε.Ε.Π. *

Έκτακτη Γενική Συνέλευση στις 30/12/2014, ημέρα Τρίτη και **ώρα 10:00** στα γραφεία της έδρας της Εταιρείας στην οδό Καποδιστρίου, αριθμός 5, για συζήτηση και λήψη αποφάσεων στα πιο κάτω θέματα της Ημερήσιας Διατάξεως: 1. Συμψηφισμός αφορολόγητων αποθεματικών με ζημίες προηγούμενων χρήσεων σύμφωνα με τις διατάξεις του άρθρου 72 του νόμου 4172/2013. 2. Διάφορα θέματα. Δικαίωμα συμμετοχής και ψήφου στην Έκτακτη Γενική Συνέλευση έχουν όσοι εμφανίζονται ως μέτοχοι της ΡΕΒΟΪΑ Α.Ε.Ε.Π. στα αρχεία του Συστήματος Άυλων Τίτλων που διαχειρίζεται η ΕΛΛΗΝΙΚΑ ΧΡΗΜΑΤΙΣΤΗΡΙΑ Α.Ε. (Ε.Χ.Α.Ε.), στο οποίο τηρούνται οι κινητές αξίες της Εταιρείας, κατά την έναρξη της πέμπτης ημέρας (ημερομηνία καταγραφής: 25 Δεκεμβρίου 2014) που προηγείται της συνεδρίασης της Έκτακτης Γενικής Συνέλευσης. Η απόδειξη της μετοχικής ιδιότητας γίνεται με την προσκόμιση σχετικής έγγραφης βεβαίωσης της "ΕΧΑΕ" ή, εναλλακτικά, με απευθείας ηλεκτρονική σύνδεση της Εταιρείας με τα αρχεία της "ΕΧΑΕ". Η σχετική έγγραφη βεβαίωση ή η ηλεκτρονική πιστοποίηση αναφορικά με τη μετοχική ιδιότητα πρέπει να περιέλθει στην Εταιρεία το αργότερο την τρίτη ημέρα που προηγείται της συνεδρίασης της Γενικής Συνέλευσης. Έναντι της Εταιρείας θεωρείται ότι έχει δικαίωμα συμμετοχής και ψήφου στη Γενική Συνέλευση μόνον όποιος φέρει την ιδιότητα του μετόχου κατά την ως άνω ημερομηνία καταγραφής. Σε περίπτωση

μη συμμόρφωσης προς τις διατάξεις του άρθρου 28α του Κ.Ν. 2190/1920, οι μέτοχοι μετέχουν στην Έκτακτη Γενική Συνέλευση μόνο μετά από άδεια της. Σημειώνεται ότι η άσκηση των δικαιωμάτων συμμετοχής και ψήφου δεν προϋποθέτει την δέσμευση των μετοχών του δικαιούχου ούτε την τήρηση άλλης ανάλογης διαδικασίας, η οποία περιορίζει την δυνατότητα πώλησης και μεταβίβασης αυτών κατά το χρονικό διάστημα που μεσολαβεί ανάμεσα στην ημερομηνία καταγραφής και στην ημερομηνία της Γενικής Συνέλευσης. Σε περίπτωση μη επίτευξης απαρτίας, η Γενική Συνέλευση θα επαναληφθεί την 12η Ιανουαρίου 2015, ημέρα Δευτέρα και ώρα 10:00, στην έδρα της Εταιρείας. Για την Επαναληπτική Έκτακτη Γενική Συνέλευση η ιδιότητα του Μετόχου πρέπει να υφίσταται κατά την 8.1.2015, (Ημερομηνία Καταγραφής), ήτοι κατά την έναρξη της τέταρτης (4ης) ημέρας πριν από την ημερομηνία συνεδρίασης της Επαναληπτικής Γενικής Συνέλευσης, η δε σχετική έγγραφη βεβαίωση ή η ηλεκτρονική πιστοποίηση σχετικά με τη μετοχική ιδιότητα πρέπει να περιέλθει στην Εταιρεία το αργότερο την 9.1.2015, ήτοι την τρίτη (3η) ημέρα πριν από τη συνεδρίαση της ως άνω Επαναληπτικής Γενικής Συνέλευσης. Κάθε μέτοχος δύναται να λάβει μέρος και να ψηφίσει είτε αυτοπροσώπως, είτε με αντιπρόσωπο υπογράφοντας σχετική εξουσιοδότηση διορίζοντας μέχρι τρεις (3) αντιπροσώπους. Νομικά πρόσωπα μετέχουν στη Γενική Συνέλευση ορίζοντας ως εκπροσώπους τους μέχρι τρία (3) φυσικά πρόσωπα. Ωστόσο, αν ο μέτοχος κατέχει μετοχές, οι οποίες εμφανίζονται σε περισσότερους του ενός λογαριασμούς αξιών, ο περιορισμός αυτός δεν εμποδίζει το μέτοχο να ορίζει διαφορετικούς αντιπροσώπους για τις μετοχές που εμφανίζονται στον κάθε λογαριασμό αξιών σε σχέση με τη Γενική Συνέλευση. Αντιπρόσωπος που ενεργεί για περισσότερους μετόχους μπορεί να ψηφίζει διαφορετικά για κάθε μέτοχο. Ο αντιπρόσωπος μετόχου υποχρεούται να γνωστοποιεί στην Εταιρεία, πριν από την έναρξη της συνεδρίασης της Γενικής Συνέλευσης, κάθε συγκεκριμένο γεγονός, το οποίο μπορεί να είναι χρήσιμο στους μετόχους για την αξιολόγηση του κινδύνου να εξυπηρετήσει ο αντιπρόσωπος άλλα συμφέροντα πλην των συμφερόντων του μετόχου. Κατά την έννοια της παρούσας παραγράφου, μπορεί να προκύπτει σύγκρουση συμφερόντων ιδίως όταν ο αντιπρόσωπος: α) είναι μέτοχος που ασκεί τον έλεγχο της Εταιρείας ή είναι άλλο νομικό πρόσωπο ή οντότητα η οποία ελέγχεται από το μέτοχο αυτόν, β) είναι μέλος του διοικητικού συμβουλίου ή της εν γένει διοίκησης της Εταιρείας ή μετόχου που ασκεί τον έλεγχο της Εταιρείας, ή άλλου νομικού προσώπου η οντότητας που ελέγχεται από μέτοχο, ο οποίος ασκεί τον έλεγχο της Εταιρείας, γ) είναι υπάλληλος ή ορκωτός ελεγκτής της Εταιρείας ή μετόχου που ασκεί τον έλεγχο της Εταιρείας, ή άλλου νομικού προσώπου ή οντότητας που ελέγχεται από μέτοχο, ο οποίος ασκεί τον έλεγχο της Εταιρείας, δ) είναι σύζυγος ή συγγενής πρώτου βαθμού με ένα από τα φυσικά πρόσωπα που αναφέρονται στις περιπτώσεις (α) έως (γ). Ο διορισμός και η ανάκληση αντιπροσώπου του μετόχου γίνεται εγγράφως και κατατίθεται στην Εταιρεία στα κεντρικά της γραφεία ή αποστέλλεται μέσω fax (210 8974943), τουλάχιστον τρεις (3) ημέρες πριν από την ημερομηνία συνεδρίασης της Γενικής Συνέλευσης. Η Εταιρεία έχει καταστήσει διαθέσιμο στην ιστοσελίδα της (www.revoil.gr) το έντυπο αντιπροσώπησης. Το Καταστατικό της Εταιρείας δεν προβλέπει τη δυνατότητα συμμετοχής στη Γενική Συνέλευση με ηλεκτρονικά μέσα χωρίς τη φυσική παρουσία των μετόχων στον τόπο διεξαγωγής της ή τη δυνατότητα εξ αποστάσεως συμμετοχής των μετόχων στην ψηφοφορία. Με αίτηση μετόχων που εκπροσωπούν το ένα εικοστό (1/20) του καταβεβλημένου μετοχικού κεφαλαίου, το Διοικητικό Συμβούλιο της Εταιρείας υποχρεούται να εγγράψει στην ημερήσια διάταξη της Γενικής Συνέλευσης πρόσθετα θέματα, εάν η σχετική αίτηση περιέλθει στο Διοικητικό Συμβούλιο μέχρι την 15.12.2014 δηλ. δεκαπέντε (15) τουλάχιστον ημέρες πριν από τη Γενική Συνέλευση. Η αίτηση για την εγγραφή πρόσθετων θεμάτων στην ημερήσια διάταξη συνοδεύεται από αιτιολόγηση ή από σχέδιο απόφασης προς έγκριση στη Γενική Συνέλευση και η αναθεωρημένη ημερήσια διάταξη δημοσιοποιείται με τον ίδιο τρόπο όπως η προηγούμενη ημερήσια διάταξη, στις 17.12.2014, δηλ. δεκατρείς (13) ημέρες πριν από την ημερομηνία της Γενικής Συνέλευσης και ταυτόχρονα τίθεται στη διάθεση των μετόχων στην ιστοσελίδα της Εταιρείας, μαζί με την αιτιολόγηση ή το σχέδιο απόφασης που έχει υποβληθεί από τους μετόχους κατά τα προβλεπόμενα στο άρθρο 27 παρ. 3 του Κ.Ν. 2190/1920. Με αίτηση μετόχων που εκπροσωπούν το ένα εικοστό (1/20) του καταβεβλημένου μετοχικού κεφαλαίου, το Διοικητικό Συμβούλιο θέτει στη διάθεση των μετόχων κατά τα οριζόμενα στο άρθρο 27 παρ. 3 του Κ.Ν. 2190/1920, το αργότερο μέχρι την 24.12.2014, ήτοι έξι (6) τουλάχιστον ημέρες πριν από την ημερομηνία της Γενικής Συνέλευσης, σχέδια αποφάσεων για θέματα που έχουν περιληφθεί στη αρχική ή την αναθεωρημένη ημερήσια διάταξη, αν η σχετική αίτηση περιέλθει στο Διοικητικό Συμβούλιο μέχρι την 23.12.2014 δηλ. επτά (7) τουλάχιστον ημέρες πριν από την ημερομηνία της Γενικής Συνέλευσης. Μετά από αίτηση οποιουδήποτε μετόχου που υποβάλλεται στην Εταιρεία μέχρι την 24.12.2014, δηλ. πέντε (5) τουλάχιστον πλήρεις ημέρες πριν από τη Γενική Συνέλευση, το Διοικητικό Συμβούλιο υποχρεούται να παρέχει στη Γενική Συνέλευση τις αιτούμενες συγκεκριμένες πληροφορίες για τις υποθέσεις της Εταιρείας, στο μέτρο που αυτές είναι χρήσιμες για την πραγματική εκτίμηση των θεμάτων της ημερήσιας διάταξης. Το Διοικητικό Συμβούλιο μπορεί να αρνηθεί την παροχή των πληροφοριών για αποχρώντα ουσιώδη λόγο, ο οποίος αναγράφεται στα πρακτικά. Το Διοικητικό Συμβούλιο μπορεί να απαντήσει ενιαία σε αιτήσεις μετόχων με το ίδιο περιεχόμενο. Υποχρέωση παροχής πληροφοριών δεν υφίσταται όταν οι σχετικές πληροφορίες διατίθενται ήδη στην ιστοσελίδα της Εταιρείας, ιδίως με τη μορφή ερωτήσεων και απαντήσεων. Μετά από αίτηση μετόχων που εκπροσωπούν το ένα πέμπτο (1/5) του καταβεβλημένου μετοχικού κεφαλαίου η οποία υποβάλλεται στην Εταιρεία μέχρι την 24.12.2014, δηλ. πέντε (5) τουλάχιστον πλήρεις ημέρες πριν από τη Γενική Συνέλευση, το Διοικητικό Συμβούλιο υποχρεούται να παρέχει στη Γενική Συνέλευση πληροφορίες για την πορεία των εταιρικών υποθέσεων και την περιουσιακή κατάσταση της Εταιρείας. Το Διοικητικό Συμβούλιο μπορεί να αρνηθεί την παροχή των πληροφοριών για αποχρώντα ουσιώδη λόγο, ο οποίος αναγράφεται στα πρακτικά. Αντίστοιχες προθεσμίες για τυχόν άσκηση δικαιωμάτων μειοψηφίας των μετόχων ισχύουν και σε περίπτωση Επαναληπτικών Γενικών Συνελεύσεων. Σε όλες τις ανωτέρω αναφερόμενες περιπτώσεις οι αιτούντες μέτοχοι οφείλουν να αποδεικνύουν τη μετοχική τους ιδιότητα και τον αριθμό των μετοχών που κατέχουν κατά την άσκηση του σχετικού δικαιώματος. Τέτοια απόδειξη αποτελεί και η προσκόμιση βεβαίωσης από τον φορέα στον οποίο τηρούνται οι οικείες κινητές αξίες ή η πιστοποίηση της μετοχικής ιδιότητας με απευθείας ηλεκτρονική σύνδεση φορέα και Εταιρείας. Οι πληροφορίες και τα έγγραφα που προβλέπονται στο άρθρο 27 παρ. 3 του κ.ν. 2190/1920 θα διατίθενται σε ηλεκτρονική μορφή στην ιστοσελίδα της Εταιρείας www.revoil.gr και σε έγχαρτη στα γραφεία της Εταιρείας στην οδό Καποδιστρίου 5 στη Βάρη Αττικής.

PROFILE A.E.B.E. ΠΛΗΡΟΦΟΡΙΚΗΣ *

Έκτακτη Γενική Συνέλευση την 30/12/2014, ημέρα Τρίτη και ώρα 14:00, στα γραφεία της έδρας της Εταιρείας που βρίσκονται στη Νέα Σμύρνη Αττικής (Λεωφόρος Συγγρού αριθ. 199), για συζήτηση και λήψη αποφάσεων επί των παρακάτω θεμάτων της ημερησίας διάταξης: ΘΕΜΑΤΑ ΗΜΕΡΗΣΙΑΣ ΔΙΑΤΑΞΗΣ: Θέμα 1ο: Αύξηση του μετοχικού κεφαλαίου της Εταιρείας κατά το συνολικό ποσό των 236.243,86 Ευρώ, με κεφαλαιοποίηση: α) αφορολόγητων αποθεματικών που είχαν σχηματισθεί με βάση το ν. 2238/1994, σύμφωνα με το άρθρο 72 του ν. 4172/2013, και β) μέρους του αποθεματικού «διαφορά από έκδοση μετοχών υπέρ το άρτιο», η οποία (αύξηση) θα πραγματοποιηθεί με αύξηση της ονομαστικής αξίας του συνόλου των μετοχών της Εταιρείας κατά 0,02 Ευρώ, ήτοι από 0,45 Ευρώ σε 0,47 Ευρώ. Θέμα 2ο: Τροποποίηση του σχετικού περί μετοχικού κεφαλαίου άρθρου 5 του Καταστατικού της Εταιρείας. Θέμα 3ο: Έγκριση διανομής μέρους των αφορολόγητων αποθεματικών που είχαν σχηματισθεί με βάση τον ν. 2238/1994, σύμφωνα με το άρθρο 72 του ν. 4172/2013 και παροχή προς το Διοικητικό Συμβούλιο των αναγκαίων εξουσιοδοτήσεων. Θέμα 4ο: Λοιπά θέματα - Διάφορες Ανακοινώσεις. Σε περίπτωση μη επίτευξης της απαιτούμενης εκ του νόμου απαρτίας για την λήψη απόφασης επί των θεμάτων της

ημερησίας διάταξης, η τυχόν Α΄ Επαναληπτική Έκτακτη Γενική Συνέλευση θα συνέλθει την 14η Ιανουαρίου 2015, ημέρα Τετάρτη και ώρα 14:00, στον ίδιο χώρο, με τα ίδια θέματα ημερησίας διάταξης. Σύμφωνα με τα άρθρα 26 παρ. 2β και 28α του κ.ν. 2190/1920, όπως ισχύουν μετά την τροποποίησή τους από το άρθρο 3 του ν. 3884/2010, η Εταιρεία ενημερώνει τους μετόχους για τα ακόλουθα: Α. ΔΙΚΑΙΩΜΑ ΣΥΜΜΕΤΟΧΗΣ ΚΑΙ ΨΗΦΟΥ - Κάθε μετοχή παρέχει δικαίωμα μίας (1) ψήφου. Στην Έκτακτη Γενική Συνέλευση δικαιούται να συμμετάσχει όποιος εμφανίζεται ως μέτοχος στα αρχεία του Συστήματος Αύλων Τίτλων που διαχειρίζεται η «Ελληνικά Χρηματιστήρια Α.Ε.» (Ε.Χ.Α.Ε.), στο οποίο τηρούνται οι κινητές αξίες (μετοχές) της Εταιρείας. Η απόδειξη της μετοχικής ιδιότητας γίνεται κατά ισοδύναμο τρόπο, είτε με την προσκόμιση σχετικής έγγραφης βεβαίωσης του ως άνω φορέα είτε εναλλακτικά, με απευθείας ηλεκτρονική σύνδεση της Εταιρείας με τα αρχεία του εν λόγω φορέα. Η ιδιότητα του μετόχου πρέπει να υφίσταται κατά την 25.12.2014 (ημερομηνία καταγραφής), ήτοι κατά την έναρξη της πέμπτης (5ης) ημέρας πριν από την ημέρα συνεδρίασης της Γενικής Συνέλευσης της 30.12.2014, και η σχετική έγγραφη βεβαίωση ή εναλλακτικά η ηλεκτρονική πιστοποίηση σχετικά με την μετοχική ιδιότητα πρέπει να περιέλθει στην Εταιρεία το αργότερο την 27.12.2014, ήτοι την τρίτη (3η) ημέρα πριν από την συνεδρίαση της Γενικής Συνέλευσης. Για την Α΄ Επαναληπτική Έκτακτη Γενική Συνέλευση η ιδιότητα του μετόχου πρέπει να υφίσταται κατά την 10.01.2015 (ημερομηνία καταγραφής Α΄ Επαναληπτικής Έκτακτης Γενικής Συνέλευσης), ήτοι κατά την έναρξη της τέταρτης (4ης) ημέρας πριν από την ημέρα συνεδρίασης της Α΄ Επαναληπτικής Έκτακτης Γενικής Συνέλευσης, η δε σχετική έγγραφη βεβαίωση ή εναλλακτικά η ηλεκτρονική πιστοποίηση σχετικά με την μετοχική ιδιότητα πρέπει να περιέλθει στην Εταιρεία το αργότερο την 11.01.2015, ήτοι την τρίτη (3η) ημέρα πριν από την συνεδρίαση της ως άνω Γενικής Συνέλευσης. Όσοι από τους μετόχους είναι νομικά πρόσωπα πρέπει εντός των ιδίων ως άνω προθεσμιών να καταθέσουν σύμφωνα με τον νόμο τα νομιμοποιητικά τους έγγραφα. Έναντι της Εταιρείας θεωρείται ότι έχει δικαίωμα συμμετοχής και ψήφου στη Γενική Συνέλευση μόνον όποιος φέρει την ιδιότητα του μετόχου κατά την αντίστοιχη ημερομηνία καταγραφής. Σε περίπτωση μη συμμόρφωσης προς τις διατάξεις του άρθρου 28α του κ.ν. 2190/1920, ο εν λόγω μέτοχος μετέχει στη Γενική Συνέλευση μόνο μετά από άδειά της. Σημειώνεται ότι η άσκηση των εν λόγω δικαιωμάτων (συμμετοχής και ψήφου) δεν προϋποθέτει την δέσμευση των μετοχών του δικαιούχου ούτε την τήρηση άλλης ανάλογης διαδικασίας, η οποία περιορίζει την δυνατότητα πώλησης και μεταβίβασης αυτών κατά το χρονικό διάστημα που μεσολαβεί ανάμεσα στην ημερομηνία καταγραφής και στην ημερομηνία της Γενικής Συνέλευσης. Β. ΔΙΚΑΙΩΜΑΤΑ ΜΕΙΟΨΗΦΙΑΣ ΤΩΝ ΜΕΤΟΧΩΝ - Σύμφωνα με το άρθρο 39 παρ. 2, 2α, 4 και 5 του κ.ν. 2190/1920, οι μέτοχοι έχουν μεταξύ άλλων και τα ακόλουθα δικαιώματα: (α) Με αίτηση μετόχων που εκπροσωπούν το ένα εικοστό (1/20) του καταβεβλημένου μετοχικού κεφαλαίου, το Διοικητικό Συμβούλιο της Εταιρείας υποχρεούται να εγγράψει στην ημερησία διάταξη της Έκτακτης Γενικής Συνέλευσης πρόσθετα θέματα, εάν η σχετική αίτηση περιέλθει στο Διοικητικό Συμβούλιο μέχρι την 15.12.2014 δηλ. δέκα πέντε (15) τουλάχιστον ημέρες πριν από την Έκτακτη Γενική Συνέλευση. Η αίτηση για την εγγραφή πρόσθετων θεμάτων στην ημερησία διάταξη συνοδεύεται από αιτιολόγηση ή από σχέδιο απόφασης προς έγκριση στη Γενική Συνέλευση και η αναθεωρημένη ημερησία διάταξη δημοσιοποιείται με τον ίδιο τρόπο όπως η προηγούμενη ημερησία διάταξη, την 17.12.2014, δηλ. δέκα τρεις (13) ημέρες πριν από την ημερομηνία της Έκτακτης Γενικής Συνέλευσης και ταυτόχρονα τίθεται στη διάθεση των μετόχων στην ιστοσελίδα της Εταιρείας (ιδ. κατηγορία), μαζί με την αιτιολόγηση ή το σχέδιο απόφασης που έχει υποβληθεί από τους μετόχους κατά τα προβλεπόμενα στο άρθρο 27 παρ. 3 του κ.ν. 2190/1920. (β) Με αίτηση μετόχων που εκπροσωπούν το ένα εικοστό (1/20) του καταβεβλημένου μετοχικού κεφαλαίου, το Διοικητικό Συμβούλιο θέτει στη διάθεση των μετόχων κατά τα οριζόμενα στο άρθρο 27 παρ. 3 του κ.ν. 2190/1920, το αργότερο μέχρι την 24.12.2014, ήτοι έξι (6) τουλάχιστον ημέρες πριν από την ημερομηνία της Έκτακτης Γενικής Συνέλευσης, σχέδια αποφάσεων για θέματα που έχουν περιληφθεί στην αρχική ή την αναθεωρημένη ημερησία διάταξη, αν η σχετική αίτηση περιέλθει στο Διοικητικό Συμβούλιο μέχρι την 23.12.2014, δηλ. επτά (7) τουλάχιστον ημέρες πριν από την ημερομηνία της Έκτακτης Γενικής Συνέλευσης. (γ) Μετά από αίτηση οποιοδήποτε μετόχου που υποβάλλεται στην Εταιρεία μέχρι την 24.12.2014, δηλ. πέντε (5) τουλάχιστον πλήρεις ημέρες πριν από την Έκτακτη Γενική Συνέλευση, το Διοικητικό Συμβούλιο υποχρεούται να παρέχει στη Γενική Συνέλευση τις απαιτούμενες συγκεκριμένες πληροφορίες για τις υποθέσεις της Εταιρείας, στο μέτρο που αυτές είναι χρήσιμες για την πραγματική εκτίμηση των θεμάτων της ημερησίας διάταξης. Το Διοικητικό Συμβούλιο μπορεί να αρνηθεί την παροχή των πληροφοριών για αποχρώντα ουσιώδη λόγο, ο οποίος αναγράφεται στα πρακτικά. Το Διοικητικό Συμβούλιο μπορεί να απαντήσει ενιαία σε αιτήσεις μετόχων με το ίδιο περιεχόμενο. Υποχρέωση παροχής πληροφοριών δεν υφίσταται όταν οι σχετικές πληροφορίες διατίθενται ήδη στην ιστοσελίδα της Εταιρείας, ιδίως με την μορφή ερωτήσεων και απαντήσεων. (δ) Μετά από αίτηση μετόχων που εκπροσωπούν το ένα πέμπτο (1/5) του καταβεβλημένου μετοχικού κεφαλαίου, η οποία υποβάλλεται στην Εταιρεία μέχρι την 24.12.2014, δηλ. πέντε (5) τουλάχιστον πλήρεις ημέρες πριν από την Έκτακτη Γενική Συνέλευση, το Διοικητικό Συμβούλιο υποχρεούται να παρέχει στη Γενική Συνέλευση πληροφορίες για την πορεία των εταιρικών υποθέσεων και την περιουσιακή κατάσταση της Εταιρείας. Το Διοικητικό Συμβούλιο μπορεί να αρνηθεί την παροχή των πληροφοριών για αποχρώντα ουσιώδη λόγο, ο οποίος αναγράφεται στα πρακτικά. Αντίστοιχες προθεσμίες για τυχόν άσκηση δικαιωμάτων μειοψηφίας των μετόχων ισχύουν και σε περίπτωση Επαναληπτικών Γενικών Συνελεύσεων. Σε όλες τις ανωτέρω αναφερόμενες περιπτώσεις οι αιτούντες μέτοχοι οφείλουν να αποδεικνύουν τη μετοχική τους ιδιότητα και τον αριθμό των μετοχών που κατέχουν κατά την άσκηση του σχετικού δικαιώματος. Τέτοια απόδειξη αποτελεί και η προσκόμιση βεβαίωσης από τον φορέα στον οποίο τηρούνται οι οικείες κινητές αξίες ή η πιστοποίηση της μετοχικής ιδιότητας με απευθείας ηλεκτρονική σύνδεση φορέα και Εταιρείας. Γ. ΔΙΑΔΙΚΑΣΙΑ ΓΙΑ ΤΗΝ ΑΣΚΗΣΗ ΔΙΚΑΙΩΜΑΤΟΣ ΨΗΦΟΥ ΜΕΣΩ ΑΝΤΙΠΡΟΣΩΠΟΥ - Ο μέτοχος συμμετέχει στην Έκτακτη Γενική Συνέλευση και ψηφίζει είτε αυτοπροσώπως είτε μέσω αντιπροσώπων. Κάθε μέτοχος μπορεί να διορίζει μέχρι τρεις (3) αντιπροσώπους. Νομικά πρόσωπα μετέχουν στη Γενική Συνέλευση ορίζοντας ως εκπροσώπους τους μέχρι τρία (3) φυσικά πρόσωπα. Ωστόσο, αν ο μέτοχος κατέχει μετοχές της Εταιρείας, οι οποίες εμφανίζονται σε περισσότερους του ενός λογαριασμούς αξιών, ο περιορισμός αυτός δεν εμποδίζει τον εν λόγω μέτοχο να ορίζει διαφορετικούς αντιπροσώπους για τις μετοχές που εμφανίζονται στον κάθε λογαριασμό αξιών σε σχέση με την Γενική Συνέλευση. Αντιπρόσωπος που ενεργεί για περισσότερους μετόχους μπορεί να ψηφίζει διαφορετικά για κάθε μέτοχο. Ο αντιπρόσωπος μετόχου υποχρεούται να γνωστοποιεί στην Εταιρεία, πριν από την έναρξη της συνεδρίασης της Έκτακτης Γενικής Συνέλευσης, κάθε συγκεκριμένο γεγονός, το οποίο μπορεί να είναι χρήσιμο στους μετόχους για την αξιολόγηση του κινδύνου να εξυπηρετήσει ο αντιπρόσωπος άλλα συμφέροντα πλην των συμφερόντων του αντιπροσωπευμένου μετόχου. Κατά την έννοια της παρούσας παραγράφου, μπορεί να προκύπτει σύγκρουση συμφερόντων ιδίως όταν ο αντιπρόσωπος: α) είναι μέτοχος που ασκεί τον έλεγχο της Εταιρείας ή είναι άλλο νομικό πρόσωπο ή οντότητα η οποία ελέγχεται από το μέτοχο αυτόν, β) είναι μέλος του Διοικητικού Συμβουλίου ή της εν γένει διοίκησης της Εταιρείας ή μετόχου που ασκεί τον έλεγχο της Εταιρείας, ή άλλου νομικού προσώπου η οντότητας που ελέγχεται από μέτοχο που ελέγχεται από μέτοχο ο οποίος ασκεί τον έλεγχο της Εταιρείας, γ) είναι υπάλληλος ή Ορκωτός Ελεγκτής της Εταιρείας ή μετόχου που ασκεί τον έλεγχο της Εταιρείας, ή άλλου νομικού προσώπου ή οντότητας που ελέγχεται από μέτοχο, ο οποίος ασκεί τον έλεγχο της Εταιρείας, δ) είναι σύζυγος ή συγγενής πρώτου βαθμού με ένα από τα φυσικά πρόσωπα που αναφέρονται στις ως άνω περιπτώσεις (α) έως (γ). Ο διορισμός και η ανάκληση αντιπροσώπου του μετόχου γίνεται εγγράφως και κοινοποιείται στην Εταιρεία με τους ίδιους τύπους, τουλάχιστον τρεις (3) ημέρες πριν από την ημερομηνία συνεδρίασης της Έκτακτης Γενικής Συνέλευσης. Η Εταιρεία έχει

καταστήσει διαθέσιμο στην ιστοσελίδα της (www.profile.gr) το έντυπο που χρησιμοποιεί για το διορισμό αντιπροσώπου. Το εν λόγω έντυπο κατατίθεται συμπληρωμένο και υπογεγραμμένο από το μέτοχο στο Ταμείο της Εταιρείας στη διεύθυνση Λεωφόρος Συγγρού αριθ. 199, Νέα Σμύρνη Αττικής ή αποστέλλεται τηλεομοιοτυπικώς στο fax: 210-93.01.222 τρεις (3) τουλάχιστον ημέρες πριν από την ημερομηνία της Έκτακτης Γενικής Συνέλευσης. Ο δικαιούχος μέτοχος καλείται να μεριμνά για την εβταβίαιωση της επιτυχούς αποστολής του εντύπου διορισμού αντιπροσώπου και της παραλαβής του από την Εταιρεία, καλώντας, κατά τις εργάσιμες ημέρες και ώρες, στο τηλέφωνο: 210-93.01.200. Δ. ΔΙΑΘΕΣΙΜΑ ΕΓΓΡΑΦΑ - Το πλήρες κείμενο των σχεδίων αποφάσεων και τυχόν εγγράφων που προβλέπονται στο άρθρο 27 παρ. 3 περιπτώσεις γ' και δ' του κ.ν. 2190/1920 θα διατίθεται σε έγχαρτη μορφή στα γραφεία της έδρας της Εταιρείας (Λεωφόρος Συγγρού αριθ. 199, Νέα Σμύρνη Αττικής). Ε. ΔΙΑΘΕΣΙΜΕΣ ΠΛΗΡΟΦΟΡΙΕΣ - Οι πληροφορίες του άρθρου 27 παρ. 3 του κ.ν. 2190/1920 θα διατίθενται σε ηλεκτρονική μορφή στην ιστοσελίδα της Εταιρείας www.profile.gr.

CPI Α.Ε ΗΛΕΚΤΡΟΝΙΚΩΝ ΥΠΟΛΟΓΙΣΤΩΝ

Τακτική Γενική Συνέλευση την 30/12/2014 ημέρα Τρίτη και ώρα **10:00 π.μ.** στα γραφεία της εταιρείας στον Ταύρο Αττικής οδός Ραφαηλίδη αριθμός 1. -Σε περίπτωση μη επίτευξης της απαιτούμενης για όλα τα θέματα της ημερήσιας διάταξης απαρτίας του 1/5 του μετοχικού κεφαλαίου στην άνω Γενική Συνέλευση, σε Α' Επαναληπτική Γενική Συνέλευση, που θα πραγματοποιηθεί στις 16 Ιανουαρίου 2015, ημέρα Παρασκευή και ώρα 09.00 στα γραφεία της έδρας της εταιρείας στον Ταύρο Αττικής οδός Ραφαηλίδη αριθμός 1, χωρίς να δημοσιευτεί νεώτερη πρόσκληση, για συζήτηση και λήψη αποφάσεων επί των κάτωθι θεμάτων της ημερήσιας διάταξης: Θέματα Ημερήσιας Διάταξης: 1. Υποβολή, συζήτηση και έγκριση των ετήσιων οικονομικών καταστάσεων της οικονομικής χρήσης (1/7/2013 έως 30/6/2014), της Έκθεσης του Διοικητικού Συμβουλίου και του Πιστοποιητικού του Ορκωτού Ελεγκτή - Λογιστή. 2. Απαλλαγή από κάθε ευθύνη αποζημιώσεως των μελών του Διοικητικού Συμβουλίου και των Ελεγκτών για την χρήση 1/7/2013 έως 30/6/2014. 3. Εκλογή ορκωτών ελεγκτών - λογιστών για την χρήση 1/7/2014 έως 30/6/2015 και καθορισμός της αμοιβής τους. 4. Εκλογή Διοικητικού Συμβουλίου. 5. Έγκριση αμοιβών και άλλων παροχών των μελών του Δ.Σ. που καταβλήθηκαν κατά την εταιρική χρήση 1/7/2013-30/6/2014 σύμφωνα με το άρθρο 24 παρ 2 του Ν. 2190/20 και προέγκριση αμοιβών για την εταιρική χρήση 1/7/2014-30/6/2015 και για την εταιρική χρήση 1/7/2015-30/6/2016. 6. Έγκριση αμοιβών και συμβάσεων σύμφωνα με το άρθρο 23α παρ. 2 του ν.2190/1920. 7. Παροχή άδειας στα μέλη του Δ.Σ. για συμμετοχή τους στο Διοικητικό Συμβούλιο άλλων εταιρειών. 8. Αγορά ιδίων μετοχών. 9. Διάφορα θέματα - Ανακοινώσεις. Περαιτέρω, με βάση τα άρθρα 26 παρ. 2β και 28 Α' του Κ.Ν. 2190/20, ως τροποποιήθηκαν και προστέθηκαν, αντιστοίχως, με τα άρθρα 3 και 6 του Ν. 3884/2010 και ισχύουν σήμερα, η εταιρεία ενημερώνει τους μετόχους της για τα ακόλουθα: α. Δικαίωμα Συμμετοχής και Ψήφου στη Γενική Συνέλευση: Στη Γενική Συνέλευση δικαιούται να συμμετέχει και να ψηφίζει κάθε μέτοχος. Κάθε κοινή μετοχή της εταιρείας παρέχει δικαίωμα μίας (1) ψήφου στη Γενική Συνέλευση. Στην Τακτική Γενική Συνέλευση δικαιούται να συμμετέχει όποιος εμφανίζεται ως μέτοχος στα αρχεία του Συστήματος Άυλων Τίτλων, που διαχειρίζεται η «Ελληνικά Χρηματιστήρια Α.Ε.» (Ε.Χ.Α.Ε.), όπου τηρούνται οι κινητές αξίες (μετοχές) της εταιρείας. Η απόδειξη της μετοχικής ιδιότητας γίνεται με την προσκόμιση σχετικής έγγραφης βεβαίωσης από την «Ελληνικά Χρηματιστήρια Α.Ε.», ή εναλλακτικά, με απευθείας ηλεκτρονική σύνδεση της εταιρείας με τα αρχεία του εν λόγω φορέα. Η ιδιότητα του μετόχου πρέπει να υφίσταται κατά την έναρξη της πέμπτης (5ης) ημέρας πριν από την ημέρα συνεδρίασης της Γενικής Συνέλευσης της 30.12.2014 (ημερομηνία καταγραφής), ήτοι κατά την έναρξη της 25.12.2014 και η σχετική έγγραφη βεβαίωση ή η ηλεκτρονική πιστοποίηση της μετοχικής τους ιδιότητας πρέπει να περιέλθει στην Εταιρεία, το αργότερο μέχρι την τρίτη (3η) ημέρα πριν από τη συνεδρίαση της Γενικής Συνέλευσης, ήτοι έως και την 27.12.2014. Για τη συμμετοχή στην Α' Επαναληπτική Γενική Συνέλευση της 16.01.2015, η ιδιότητα του μετόχου πρέπει να υφίσταται κατά την έναρξη της τέταρτης (4ης) ημέρας πριν από την ημέρα συνεδρίασης αυτής, ήτοι κατά την 12.01.2015 (ημερομηνία Καταγραφής Α' Επαναληπτικής Γενικής Συνέλευσης) και η σχετική έγγραφη βεβαίωση ή η ηλεκτρονική πιστοποίηση της μετοχικής ιδιότητας αυτών πρέπει να περιέλθει στην εταιρεία, το αργότερο μέχρι την τρίτη (3η) ημέρα πριν από την ορισθείσα ημερομηνία συνεδρίασης της ως άνω Α' Επαναληπτικής Γενικής Συνέλευσης, ήτοι μέχρι την 13.01.2015. Έναντι της εταιρείας θεωρείται ότι έχει δικαίωμα συμμετοχής και ψήφου στη Γενική Συνέλευση μόνον όποιος φέρει την ιδιότητα του μετόχου κατά την Ημερομηνία Καταγραφής. Σε περίπτωση μη συμμόρφωσης προς τις άνω διατάξεις του άρθρου 28α' του Κ.Ν. 2190/20, ο εν λόγω μέτοχος μετέχει στη Γενική Συνέλευση μόνο μετά από άδειά της. Σημειώνεται ότι η άσκηση των εν λόγω δικαιωμάτων συμμετοχής και ψήφου δεν προϋποθέτει τη δέσμευση των μετοχών του δικαιούχου ούτε την τήρηση άλλης ανάλογης διαδικασίας, η οποία περιορίζει τη δυνατότητα πώλησης και μεταβίβασης αυτών κατά το χρονικό διάστημα που μεσολαβεί ανάμεσα στην Ημερομηνία Καταγραφής και στην ημερομηνία συνεδρίασης της οικείας Γενικής Συνέλευσης. β. Διαδικασία για την άσκηση δικαιώματος ψήφου μέσω αντιπροσώπου/ων: Ο μέτοχος συμμετέχει στη γενική συνέλευση και ψηφίζει είτε αυτοπροσώπως είτε μέσω αντιπροσώπων. Διατάξεις του καταστατικού, οι οποίες περιορίζουν είτε την δι' αντιπροσώπων ενάσκηση των δικαιωμάτων του μετόχου είτε την επιλεξιμότητα των προσώπων που μπορούν να ορίζονται ως αντιπρόσωποι, δεν έχουν ισχύ. Κάθε μέτοχος μπορεί να διορίζει μέχρι (3) αντιπροσώπους. Ωστόσο, αν ο μέτοχος κατέχει τις εταιρείας, οι οποίες εμφανίζονται σε περισσότερους του ενός λογαριασμούς αξιών, ο περιορισμός αυτός δεν εμποδίζει τον μέτοχο να ορίζει διαφορετικούς αντιπροσώπους για τις μετοχές που εμφανίζονται στον κάθε λογαριασμό αξιών σε σχέση με τη Γενική Συνέλευση. Αντιπρόσωπος που ενεργεί για περισσότερους μετόχους μπορεί να ψηφίζει διαφορετικά για κάθε μέτοχο. Νομικά πρόσωπα μετέχουν στη γενική συνέλευση ορίζοντας ως εκπροσώπους τους μέχρι τρία (3) φυσικά πρόσωπα. Ο μέτοχος μπορεί να διορίσει αντιπρόσωπο για μία και μόνη γενική συνέλευση ή για όσες συνελεύσεις λάβουν χώρα εντός ορισμένου χρόνου. Ο αντιπρόσωπος ψηφίζει σύμφωνα με τις οδηγίες του μετόχου, εφόσον υφίστανται, και υποχρεούται να αρχειοθετεί τις οδηγίες ψήφου για τουλάχιστον ένα (1) έτος, από την υποβολή του πρακτικού της γενικής συνέλευσης στη δημόσια αρχή, ή εάν η απόφαση υποβάλλεται σε δημοσιότητα από την καταχώριση αυτής στο Μητρώο Ανωνύμων Εταιρειών. Ο αντιπρόσωπος μετόχου υποχρεούται να γνωστοποιεί στην εταιρεία, πριν από την έναρξη της συνεδρίασης της Γενικής Συνέλευσης, κάθε συγκεκριμένο γεγονός το οποίο μπορεί να είναι χρήσιμο στους μετόχους για την αξιολόγηση του κινδύνου να εξυπηρετήσει ο αντιπρόσωπος άλλα συμφέροντα πλην των συμφερόντων του μετόχου. Σύγκρουση συμφερόντων μπορεί να προκύπτει ιδίως όταν ο αντιπρόσωπος: α) είναι μέτοχος που ασκεί τον έλεγχο της εταιρείας ή είναι άλλο νομικό πρόσωπο ή οντότητα η οποία ελέγχεται από το μέτοχο αυτόν, β) είναι μέλος του διοικητικού συμβουλίου ή της εν γένει διοίκησης της εταιρείας ή μετόχου που ασκεί τον έλεγχο της εταιρείας, ή άλλου νομικού προσώπου ή οντότητας που ελέγχεται από μέτοχο ο οποίος ασκεί τον έλεγχο της εταιρείας, γ) είναι υπάλληλος ή ορκωτός ελεγκτής της εταιρείας ή μετόχου που ασκεί τον έλεγχο της εταιρείας, ή άλλου νομικού προσώπου ή οντότητας που ελέγχεται από μέτοχο, ο οποίος ασκεί τον έλεγχο της εταιρείας, δ) είναι σύζυγος ή συγγενής πρώτου βαθμού με ένα από τα φυσικά πρόσωπα που αναφέρονται στις περιπτώσεις α' έως γ'. Ο διορισμός και η ανάκληση αντιπροσώπου του μετόχου γίνεται εγγράφως και κοινοποιείται στην εταιρεία, τουλάχιστον τρεις (3) ημέρες πριν από την ορισθείσα ημερομηνία συνεδρίασης της Γενικής Συνέλευσης, ήτοι μέχρι την 27.12.2014, κατά τις εργάσιμες ημέρες και ώρες. Η εταιρεία έχει καταστήσει διαθέσιμο στην ιστοσελίδα της (www.cpi.gr) στο διαδίκτυο, το έντυπο που χρησιμοποιεί για το διορισμό πληρεξουσίου αντιπροσώπου. Το εν λόγω έντυπο κατατίθεται συμπληρωμένο και υπογεγραμμένο από τον μέτοχο στα Κεντρικά Γραφεία της εταιρείας, στη διεύθυνση Ραφαηλίδη 1, Ταύρος Αττικής (Υπηρεσία Εξυπηρέτησης Μετόχων, υπεύθυνη κ. Σοφία Τσαδήμα) ή

αποστέλλεται τηλεομοιοτυπικώς στο φαξ: 210-4805 801 τρεις (3) τουλάχιστον ημέρες πριν από την ημερομηνία της Τακτικής Γενικής Συνέλευσης ή τυχόν Επαναληπτικών αυτής. Ο δικαιούχος μέτοχος καλείται να μεριμνά για την επιβεβαίωση της επιτυχούς αποστολής του εντύπου διορισμού αντιπροσώπου και της παραλαβής του από την εταιρεία, καλώντας στο τηλέφωνο: 210-4805 855. γ. Δικαιώματα Μειοψηφίας των μετόχων. 1) Με αίτηση μετόχων που εκπροσωπούν το ένα εικοστό (1/20) του καταβεβλημένου μετοχικού κεφαλαίου, το Διοικητικό Συμβούλιο της Εταιρείας υποχρεούται να εγγραφεί στην ημερήσια διάταξη της Τακτικής Γενικής Συνέλευσης που έχει ήδη συγκληθεί για την 30.12.2014, πρόσθετα θέματα, εάν η σχετική αίτηση περιέλθει στο Διοικητικό Συμβούλιο δεκαπέντε (15) τουλάχιστον ημέρες πριν από την Τακτική Γενική Συνέλευση, ήτοι μέχρι και την 15.12.2014. Η αίτηση για την εγγραφή πρόσθετων θεμάτων στην ημερήσια διάταξη συνοδεύεται από αιτιολόγηση ή από σχέδιο απόφασης προς έγκριση στη Γενική Συνέλευση και η αναθεωρημένη ημερήσια διάταξη δημοσιοποιείται με τον ίδιο τρόπο όπως η προηγούμενη ημερήσια διάταξη δεκατρείς (13) ημέρες πριν από την ημερομηνία της Τακτικής Γενικής Συνέλευσης, ήτοι μέχρι και την 17.12.2014, και ταυτόχρονα τίθεται στη διάθεση των μετόχων στο διαδίκτυο, στην ιστοσελίδα της Εταιρείας (www.cpi.gr), μαζί με την αιτιολόγηση ή το σχέδιο απόφασης που έχει υποβληθεί από τους μετόχους κατά τα προβλεπόμενα στο άρθρο 27 παρ. 3 του Κ.Ν. 2190/1920 (άρθρο 39 παρ. 2 του Κ.Ν. 2190/1920). 2) Με αίτηση μετόχων που εκπροσωπούν το ένα εικοστό (1/20) του καταβεβλημένου μετοχικού κεφαλαίου, το Διοικητικό Συμβούλιο θέτει στη διάθεση των μετόχων κατά τα οριζόμενα στο άρθρο 27 παρ. 3 του Κ.Ν. 2190/1920, έξι (6) τουλάχιστον ημέρες πριν από την ημερομηνία σύγκλησης της Τακτικής Γενικής Συνέλευσης, ήτοι το αργότερο μέχρι την 24.12.2014, σχέδια αποφάσεων για θέματα που έχουν περιληφθεί στην αρχική ή την αναθεωρημένη ημερήσια διάταξη, αν η σχετική αίτηση περιέλθει στο Διοικητικό Συμβούλιο επτά (7) τουλάχιστον ημέρες πριν από την ημερομηνία της Γενικής Συνέλευσης της 30.12.2014, ήτοι μέχρι και την 23.12.2014 (άρθρο 39 παρ. 2 του Κ.Ν. 2190/1920). 3) Μετά από αίτηση οποιουδήποτε μετόχου που υποβάλλεται στην Εταιρεία πέντε (5) τουλάχιστον πλήρεις ημέρες πριν από τη Γενική Συνέλευση της 30.12.2014, ήτοι μέχρι και την 25.12.2014, το Διοικητικό Συμβούλιο υποχρεούται να παρέχει στη Γενική Συνέλευση τις αιτούμενες συγκεκριμένες πληροφορίες για τις υποθέσεις της εταιρείας, στο μέτρο που αυτές είναι χρήσιμες για την πραγματική εκτίμηση των θεμάτων της ημερήσιας διάταξης. Το Διοικητικό Συμβούλιο μπορεί να απαντήσει ενιαία σε αιτήσεις μετόχων με το ίδιο περιεχόμενο. Υποχρέωση παροχής πληροφοριών δεν υφίσταται όταν οι σχετικές πληροφορίες διατίθενται ήδη στην ιστοσελίδα της Εταιρείας, ιδίως με τη μορφή ερωτήσεων και απαντήσεων. Το Διοικητικό Συμβούλιο μπορεί να αρνηθεί την παροχή των πληροφοριών για αποχρώντα ουσιώδη λόγο, ο οποίος αναγράφεται στα πρακτικά (άρθρο 39 παρ. 4 του Κ.Ν. 2190/1920). 4) Μετά από αίτηση μετόχων που εκπροσωπούν το ένα πέμπτο (1/5) του καταβεβλημένου μετοχικού κεφαλαίου και η οποία υποβάλλεται στην εταιρεία πέντε (5) τουλάχιστον πλήρεις ημέρες πριν από την Τακτική Γενική Συνέλευση της 30.12.2014, ήτοι μέχρι και την 25.12.2014, το Διοικητικό Συμβούλιο υποχρεούται να παρέχει στη Γενική Συνέλευση πληροφορίες για την πορεία των εταιρικών υποθέσεων και την περιουσιακή κατάσταση της εταιρείας. Το Διοικητικό Συμβούλιο μπορεί να αρνηθεί την παροχή των πληροφοριών για αποχρώντα ουσιώδη λόγο, ο οποίος αναγράφεται στα πρακτικά (άρθρο 39 παρ. 5 του Κ.Ν. 2190/1920). Αντίστοιχες προθεσμίες για τυχόν άσκηση δικαιωμάτων μειοψηφίας των μετόχων ισχύουν και σε περίπτωση Επαναληπτικών Γενικών Συνελεύσεων. Σε όλες τις ανωτέρω αναφερόμενες περιπτώσεις οι αιτούντες μέτοχοι οφείλουν να αποδεικνύουν τη μετοχική τους ιδιότητα και τον αριθμό των μετοχών που κατέχουν κατά την άσκηση του σχετικού δικαιώματος. Τέτοια απόδειξη αποτελεί η προσκόμιση έγγραφης βεβαίωσης από το φορέα στον οποίο τηρούνται οι οικείες κινητές αξίες ή εναλλακτικά η πιστοποίηση της μετοχικής τους ιδιότητας με απευθείας ηλεκτρονική σύνδεση φορέα και εταιρείας. δ. Διαθέσιμες πληροφορίες και έγγραφα: Οι πληροφορίες και τα έγγραφα που προβλέπονται στο άρθρο 27 παρ. 3 του Κ.Ν. 2190/1920, θα διατίθενται σε έγχαρτη μορφή στα γραφεία της έδρας της εταιρείας στην οδό Ραφαηλίδη αρ. 1 στον Ταύρο Αττικής (Τμήμα Εξυπηρέτησης Μετόχων, υπεύθυνη κ. Σοφία Τσαδήμα) και σε ηλεκτρονική μορφή στο διαδίκτυο, με ανάρτησή τους στην ιστοσελίδα της εταιρείας www.cpi.gr.

ΣΥΣΤΗΜΑΤΑ ΠΛΗΡΟΦΟΡΙΚΗΣ Α.Ε.

Τακτική Γενική Συνέλευση την 30/12/2014, ημέρα Τρίτη και ώρα **14.00** στις εγκαταστάσεις της Εταιρείας στην ΒΕΠΕ Τεχνόπολη Θεσσαλονίκη, 9ο χλμ.Οδού Θεσσαλονίκης-Θέρμης, με σκοπό να λάβουν αποφάσεις στα κατωτέρω θέματα ημερήσιας διάταξης: Κεφαλαιοποίηση Αφορολόγητου Αποθεματικού με Αυτοτελή Φορολόγησή του. Διάφορες ανακοινώσεις. Δικαιώματα Συμμετοχής - Στη γενική συνέλευση εταιρείας δικαιούται να συμμετέχει και να ψηφίζει κάθε μέτοχος. Η άσκηση των εν λόγω δικαιωμάτων δεν προϋποθέτει τη δέσμευση των μετοχών του δικαιούχου ούτε την τήρηση άλλης ανάλογης διαδικασίας, η οποία περιορίζει τη δυνατότητα πώλησης και μεταβίβασης αυτών κατά το χρονικό διάστημα που μεσολαβεί ανάμεσα στην ημερομηνία καταγραφής (έναρξη της πέμπτης ημέρας πριν από την ημέρα συνεδρίασης της γενικής συνέλευσης δηλ. της 25ης Δεκεμβρίου 2014), και στην οικεία γενική συνέλευση. Ο κάθε μέτοχος μπορεί να συμμετέχει στη γενική συνέλευση και να ψηφίζει είτε αυτοπροσώπως είτε μέσω αντιπροσώπων. Διαδικασία Συμμετοχής - Οι Μέτοχοι οι οποίοι επιθυμούν να λάβουν μέρος στην Γενική Συνέλευση, σύμφωνα προς τον Νόμο και το Καταστατικό της Εταιρείας, πρέπει να καταθέσουν στα Γραφεία της Εταιρείας τρεις τουλάχιστον ημέρες πριν από την συνεδρίαση της Γενικής Συνελεύσεως και όχι αργότερα από την 27η Δεκεμβρίου 2014, έγγραφη βεβαίωση ή ηλεκτρονική πιστοποίηση ότι κατέχουν την ιδιότητα του μετόχου κατά την έναρξη της πέμπτης ημέρας πριν από την συνεδρίαση της Τακτικής Γενικής Συνελεύσεως δηλ. κατά την έναρξη της 25ης Δεκεμβρίου 2014 (ημερομηνία καταγραφής), την οποία βεβαίωση ή πιστοποίηση θα ζητήσουν από τον χειριστή του λογαριασμού τους ή σε περίπτωση που δεν έχει ορισθεί χειριστής και οι μετοχές τους ευρίσκονται στον Ειδικό Λογαριασμό, βεβαίωση από την Ελληνικά Χρηματιστήρια Α.Ε. (Ε.Χ.Α.Ε.). Εντός της ίδιας προθεσμίας δηλ. όχι αργότερα από την 27η Δεκεμβρίου 2014, πρέπει να καταθέσουν στα Γραφεία της Εταιρείας τυχόν έγγραφη αντιπροσώπευσή τους. Υπόδειγμα εντύπου πληρεξουσιοδότησης σε ηλεκτρονική μορφή έχει αναρτηθεί στην ιστοσελίδα της εταιρείας στην διεύθυνση www.logismos.gr. Το πλήρες κείμενο της Πρόσκλησης και τα προβλεπόμενα στο άρθρο 27 παρ.3 του κ.ν. 2190/1920 έγγραφα και πληροφορίες σχετικά με τη γενική συνέλευση διατίθενται σε ηλεκτρονική μορφή στην ιστοσελίδα της εταιρείας στην διεύθυνση www.logismos.gr. Εάν για τεχνικούς λόγους δεν είναι δυνατή η πρόσβαση στην διεύθυνση αυτή, οι μέτοχοι μπορούν να ζητήσουν την αποστολή των ανωτέρω σε έντυπη μορφή ταχυδρομικώς, χωρίς χρέωση.

ΗΛΕΚΤΡΟΝΙΚΗ ΑΘΗΝΩΝ Α.Ε.Ε.

Τακτική Γενική Συνέλευση, η οποία θα συνέλθει την **30/12/2014**, ημέρα της εβδομάδας Τρίτη και ώρα **12:30μμ** στα γραφεία της εταιρείας που βρίσκονται στο Περιστέρι Αττικής επί της οδού Εθν. Μακαρίου αριθμός 2 στον 1ο όροφο, για συζήτηση και λήψη αποφάσεων στα παρακάτω θέματα της ημερήσιας διάταξης: Θέματα Ημερήσιας Διάταξης: 1. Υποβολή για έγκριση της ετήσιας οικονομικής έκθεσης της 24ης εταιρικής χρήσης από 1.7.2013 μέχρι 30.6.2014. 2. Υποβολή για έγκριση του προτεινόμενου Πίνακα Διάθεσης Αποτελεσμάτων της 24ης κλειόμενης εταιρικής χρήσης από 1.7.2013 έως 30.6.2014 και μη διανομή μερίσματος. 3. Απαλλαγή των μελών του Διοικητικού Συμβουλίου και του Ορκωτού Ελεγκτή – Λογιστή από κάθε ευθύνη τους για αποζημίωση για τα πεπραγμένα της 24ης εταιρικής χρήσης από 1.7.2013 μέχρι 30.6.2014. 4. Εκλογή Τακτικού και Αναπληρωματικού Ορκωτού Ελεγκτή – Λογιστή για τις οικονομικές καταστάσεις της εταιρείας και τις ενοποιημένες για τη χρήση από 1.7.2014 μέχρι 30.6.2015 και καθορισμός της αμοιβής αυτών. 5. Έγκριση αμοιβών των μελών του Διοικητικού Συμβουλίου για την χρήση από 1.7.2013 έως 30.6.2014. 6. Διάφορες

ανακοινώσεις. Θέματα γενικότερου ενδιαφέροντος. Σε περίπτωση μη επίτευξης της απαιτούμενης εκ του νόμου απαρτίας για τη λήψη απόφασης επί των θεμάτων της ημερήσιας διάταξης, η τυχόν Α' Επαναληπτική Γενική Συνέλευση θα συνέλθει την 13/01/2015, ημέρα Τρίτη και ώρα 12:30 μμ, και η τυχόν Β' Επαναληπτική Γενική Συνέλευση, σε περίπτωση εκ νέου μη επίτευξης απαρτίας, θα συνέλθει την 27/01/2015, ημέρα Τρίτη και ώρα 12:30 μμ, στον ίδιο τόπο και χώρο, χωρίς δημοσίευση νεότερης πρόσκλησης. Περαιτέρω, με βάση τα άρθρα 26 παρ. 2β και 28α του Κ.Ν. 2190/1920, ως τροποποιήθηκαν και προστέθηκαν, αντιστοίχως, με τα άρθρα 3 και 6 του Ν. 3884/2010 και ισχύουν σήμερα, η Εταιρία ενημερώνει τους μετόχους της για τα ακόλουθα: α. Δικαίωμα Συμμετοχής και Ψήφου στην Τακτική Γενική Συνέλευση: Στη Γενική Συνέλευση δικαιούται να συμμετέχει και να ψηφίζει κάθε μέτοχος. Κάθε κοινή μετοχή της Εταιρίας παρέχει δικαίωμα μίας (1) ψήφου στη Γενική Συνέλευση. Όσον αφορά τις 5.750.000 μετοχές της Εταιρίας που είναι εισηγμένες στη Γενική Συνέλευση δικαιούται να συμμετέχει όποιος εμφανίζεται ως μέτοχος στα αρχεία του Συστήματος Άυλων Τίτλων, που διαχειρίζεται η «Ελληνικά Χρηματιστήρια Α.Ε.» (Ε.Χ.Α.Ε.), όπου τηρούνται οι κινητές αξίες (μετοχές) της Εταιρίας. Η απόδειξη της μετοχικής ιδιότητας γίνεται με την προσκόμιση σχετικής έγγραφης βεβαίωσης από την «Ε.Χ.Α.Ε.» ή εναλλακτικά, με απευθείας ηλεκτρονική σύνδεση της Εταιρίας με τα αρχεία του εν λόγω φορέα. Η ιδιότητα του μετόχου πρέπει να υφίσταται κατά την έναρξη της πέμπτης (5ης) ημέρας πριν από την ημέρα συνεδρίασης της Τακτικής Γενικής Συνέλευσης της 30/12/2014 (Ημερομηνία Καταγραφής), ήτοι κατά την έναρξη της 25/12/2014 και η σχετική έγγραφη βεβαίωση ή η ηλεκτρονική πιστοποίηση της μετοχικής του ιδιότητας πρέπει να περιέλθει στην Εταιρία, το αργότερο μέχρι την τρίτη (3η) ημέρα πριν από τη συνεδρίαση της Τακτικής Γενικής Συνέλευσης, ήτοι έως και την 27/12/2014. Για τη συμμετοχή στην Α' Επαναληπτική Γενική Συνέλευση της 13/01/2015, η ιδιότητα του μετόχου πρέπει να υφίσταται κατά την έναρξη της τέταρτης (4ης) ημέρας πριν από την ημέρα συνεδρίασης αυτής, ήτοι κατά την 09/01/2015 (Ημερομηνία Καταγραφής Α' Επαναληπτικής Γενικής Συνέλευσης) και η σχετική έγγραφη βεβαίωση ή η ηλεκτρονική πιστοποίηση της μετοχικής ιδιότητας αυτών πρέπει να περιέλθει στην Εταιρία, το αργότερο μέχρι την τρίτη (3η) ημέρα πριν από την ορισθείσα ημερομηνία συνεδρίασης της ως άνω Α' Επαναληπτικής Γενικής Συνέλευσης, ήτοι μέχρι την 10/01/2015. Για τη συμμετοχή στην Β' Επαναληπτική Γενική Συνέλευση της 27/01/2015, η ιδιότητα του μετόχου πρέπει να υφίσταται κατά την έναρξη της τέταρτης (4ης) ημέρας πριν από την ημέρα συνεδρίασης αυτής, ήτοι κατά την 23/01/2015 (Ημερομηνία Καταγραφής Β' Επαναληπτικής Γενικής Συνέλευσης) και η σχετική έγγραφη βεβαίωση ή η ηλεκτρονική πιστοποίηση της μετοχικής ιδιότητας αυτού πρέπει να περιέλθει στην Εταιρία, το αργότερο μέχρι την τρίτη (3η) ημέρα πριν από την ορισθείσα ημερομηνία συνεδρίασης της ως άνω Β' Επαναληπτικής Γενικής Συνέλευσης, ήτοι μέχρι την 24/01/2015. Έναντι της Εταιρίας θεωρείται ότι έχει δικαίωμα συμμετοχής και ψήφου στη Γενική Συνέλευση μόνον όποιος φέρει την ιδιότητα του μετόχου κατά την ημερομηνία καταγραφής. Σε περίπτωση μη συμμόρφωσης προς τις άνω διατάξεις του άρθρου 28α του Κ.Ν. 2190/20, ο εν λόγω μέτοχος μετέχει στη Γενική Συνέλευση μόνο μετά από άδειά της. Σημειώνεται ότι η άσκηση των εν λόγω δικαιωμάτων συμμετοχής και ψήφου δεν προϋποθέτει τη δέσμευση των μετοχών του δικαιούχου ούτε την τήρηση άλλης ανάλογης διαδικασίας, η οποία περιορίζει τη δυνατότητα πώλησης και μεταβίβασης αυτών κατά το χρονικό διάστημα που μεσολαβεί ανάμεσα στην ημερομηνία καταγραφής και στην ημερομηνία συνεδρίασης της οικείας Γενικής Συνέλευσης. Όσον αφορά τις 21.408.047 μετοχές της Εταιρίας που δεν είναι εισηγμένες, οι μέτοχοι που επιθυμούν να πάρουν μέρος στην παραπάνω Γενική Συνέλευση οφείλουν, πέντε (5) τουλάχιστον ημέρες πριν από την ημέρα συνεδρίασης της Τακτικής Γενικής Συνέλευσης της 30/12/2014, να καταθέσουν στο ταμείο της Εταιρίας τις μετοχές τους, είτε να προσκομίσουν στην Εταιρία απόδειξη ότι κατέθεσαν τις μετοχές τους στο Ταμείο Παρακαταθηκών και Δανείων ή σε οποιαδήποτε στην Ελλάδα ανώνυμη τραπεζική εταιρεία, καθώς και τα τυχόν έγγραφα αντιπροσώπευσής τους. β. Διαδικασία για την άσκηση δικαιώματος ψήφου μέσω αντιπροσώπου/ων: Ο μέτοχος συμμετέχει στη Γενική Συνέλευση και ψηφίζει είτε αντιπροσώπως είτε μέσω αντιπροσώπων. Διατάξεις του καταστατικού, οι οποίες περιορίζουν είτε την δι' αντιπροσώπων ενάσκηση των δικαιωμάτων του μετόχου είτε την επιλεξιμότητα των προσώπων των οποίων να ορίζονται ως αντιπρόσωποι, δεν έχουν ισχύ. Κάθε μέτοχος μπορεί να διορίζει μέχρι (3) αντιπρόσωπους. Ωστόσο, αν ο μέτοχος κατέχει μετοχές της Εταιρίας, οι οποίες εμφανίζονται σε περισσότερους του ενός λογαριασμούς αξιών, ο περιορισμός αυτός δεν εμποδίζει τον μέτοχο να ορίσει διαφορετικούς αντιπρόσωπους για τις μετοχές που εμφανίζονται στον κάθε λογαριασμό αξιών σε σχέση με τη Γενική Συνέλευση. Αντιπρόσωπος που ενεργεί για περισσότερους μετόχους μπορεί να ψηφίζει διαφορετικά για κάθε μέτοχο. Νομικά πρόσωπα μετέχουν στη Γενική Συνέλευση ορίζοντας ως εκπροσώπους τους μέχρι τρία (3) φυσικά πρόσωπα. Ο μέτοχος μπορεί να διορίσει αντιπρόσωπο για μία και μόνη Γενική Συνέλευση ή για όσες Συνελεύσεις λάβουν χώρα εντός ορισμένου χρόνου. Ο αντιπρόσωπος ψηφίζει σύμφωνα με τις οδηγίες του μετόχου, εφόσον υφίστανται, και υποχρεούται να αρχειοθετεί τις οδηγίες ψήφου για τουλάχιστον ένα (1) έτος, από την υποβολή του πρακτικού της Γενικής Συνέλευσης στη δημόσια αρχή, ή εάν η απόφαση υποβάλλεται σε δημοσιότητα από την καταχώριση αυτής στο Μητρώο Ανωνύμων Εταιρειών. Ο αντιπρόσωπος μετόχου υποχρεούται να γνωστοποιεί στην Εταιρία, πριν από την έναρξη της συνεδρίασης της Γενικής Συνέλευσης, κάθε συγκεκριμένο γεγονός το οποίο μπορεί να είναι χρήσιμο στους μετόχους για την αξιολόγηση του κινδύνου να εξυπηρετήσει ο αντιπρόσωπος άλλα συμφέροντα πλην των συμφερόντων του μετόχου. Σύγκρουση συμφερόντων μπορεί να προκύπτει ιδίως όταν ο αντιπρόσωπος: α) είναι μέτοχος που ασκεί τον έλεγχο της Εταιρίας ή είναι άλλο νομικό πρόσωπο ή οντότητα η οποία ελέγχεται από το μέτοχο αυτόν, β) είναι μέλος του Διοικητικού Συμβουλίου ή της εν γένει διοίκησης της Εταιρίας ή μετόχου που ασκεί τον έλεγχο της Εταιρίας, ή άλλου νομικού προσώπου ή οντότητας που ελέγχεται από μέτοχο ο οποίος ασκεί τον έλεγχο της Εταιρίας, γ) είναι υπάλληλος ή ορκωτός ελεγκτής της Εταιρίας ή μετόχου που ασκεί τον έλεγχο της Εταιρίας, ή άλλο νομικό πρόσωπο ή οντότητα που ελέγχεται από μέτοχο, ο οποίος ασκεί τον έλεγχο της Εταιρίας, δ) είναι σύζυγος ή συγγενής πρώτου βαθμού με ένα από τα φυσικά πρόσωπα που αναφέρονται στις περιπτώσεις α έως γ. Ο διορισμός και η ανάκληση αντιπροσώπου του μετόχου γίνεται εγγράφως και κοινοποιείται στην Εταιρία, τουλάχιστον τρεις (3) ημέρες πριν από την ορισθείσα ημερομηνία συνεδρίασης της Τακτικής Γενικής Συνέλευσης, ήτοι μέχρι την 27/12/2014. Η Εταιρία έχει καταστήσει διαθέσιμο στην ιστοσελίδα της (www.electroniki.gr) στο διαδίκτυο, το έντυπο που χρησιμοποιεί για το διορισμό πληρεξουσίου αντιπροσώπου. Το εν λόγω έντυπο κατατίθεται συμπληρωμένο και υπογεγραμμένο από τον μέτοχο στα Κεντρικά Γραφεία της Εταιρίας, στη διεύθυνση Εθν. Μακαρίου 2 Περιστερί Αττικής (Υπηρεσία Εξυπηρέτησης Μετόχων, υπεύθυνη κ. Παναγιώτα Σπύρου) ή αποστέλλεται τηλεομοιοτυπικός στο φαξ: 210-5703162 τρεις (3) τουλάχιστον ημέρες πριν από την ημερομηνία της Τακτικής Γενικής Συνέλευσης ή τυχόν επαναληπτικών αυτής. Ο δικαιούχος μέτοχος καλείται να μεριμνά για την επιβεβαίωση της επιτυχούς αποστολής του εντύπου διορισμού αντιπροσώπου και της παραλαβής του από την Εταιρία, καλώντας στο τηλέφωνο 210-5703159. γ. Δικαιώματα Μειοψηφίας των μετόχων - 1) Με αίτηση μετόχων που εκπροσωπούν το ένα εικοστό (1/20) του καταβεβλημένου μετοχικού κεφαλαίου, το Διοικητικό Συμβούλιο της Εταιρίας υποχρεούται να εγγράψει στην ημερήσια διάταξη της Τακτικής Γενικής Συνέλευσης της 30/12/2014 πρόσθετα θέματα, εάν η σχετική αίτηση περιέλθει στο Διοικητικό Συμβούλιο δεκαπέντε (15) τουλάχιστον ημέρες πριν από την Τακτική Γενική Συνέλευση, ήτοι μέχρι και την 15/12/2014. Η αίτηση για την εγγραφή πρόσθετων θεμάτων στην ημερήσια διάταξη συνοδεύεται από αιτιολόγηση ή από σχέδιο απόφασης προς έγκριση στην Τακτική Γενική Συνέλευση και η αναθεωρημένη ημερήσια διάταξη δημοσιοποιείται με τον ίδιο τρόπο όπως η προηγούμενη ημερήσια διάταξη δεκατρείς (13) ημέρες πριν από την ημερομηνία της Τακτικής Γενικής Συνέλευσης, ήτοι μέχρι και την 18/12/2014 και ταυτόχρονα τίθεται στη διάθεση των μετόχων στο διαδίκτυο, στην

ιστοσελίδα της Εταιρίας (www.electroniki.gr), μαζί με την αιτιολόγηση ή το σχέδιο απόφασης που έχει υποβληθεί από τους μετόχους κατά τα προβλεπόμενα στο άρθρο 27 παρ. 3 του Κ.Ν. 2190/1920 (άρθρο 39 παρ. 2 του Κ.Ν. 2190/1920). 2) Με αίτηση μετόχων που εκπροσωπούν το ένα εικοστό (1/20) του καταβεβλημένου μετοχικού κεφαλαίου, το Διοικητικό Συμβούλιο θέτει στη διάθεση των μετόχων κατά τα οριζόμενα στο άρθρο 27 παρ. 3 του Κ.Ν. 2190/1920, έξι (6) τουλάχιστον ημέρες πριν από την Τακτική Γενική Συνέλευση της 30/12/2014, ήτοι το αργότερο μέχρι την 24/12/2014, σχέδια αποφάσεων για θέματα που έχουν περιληφθεί στην αρχική ή την αναθεωρημένη ημερήσια διάταξη, αν η σχετική αίτηση περιέλθει στο Διοικητικό Συμβούλιο επτά (7) τουλάχιστον ημέρες πριν από την ημερομηνία της Τακτικής Γενικής Συνέλευσης της 30/12/2014 ήτοι μέχρι και την 23/12/2014 (άρθρο 39 παρ. 2 του Κ.Ν. 2190/1920). 3) Με αίτηση μετόχων που εκπροσωπούν το ένα εικοστό (1/20) του καταβεβλημένου μετοχικού κεφαλαίου, που υποβάλλεται στην Εταιρία πέντε (5) τουλάχιστον πλήρεις ημέρες πριν από την Τακτική Γενική Συνέλευση της 30/12/2014, ήτοι μέχρι και την 24/12/2014, το Διοικητικό Συμβούλιο, υποχρεούται να ανακοινώνει στην Τακτική Γενική Συνέλευση τα ποσά, που κατά την τελευταία διετία, καταβλήθηκαν σε κάθε μέλος του Διοικητικού Συμβουλίου ή τους διευθυντές της Εταιρίας, καθώς και κάθε παροχή προς τα πρόσωπα αυτά από οποιαδήποτε αιτία ή σύμβαση της Εταιρίας με αυτούς. Το Διοικητικό Συμβούλιο μπορεί να αρνηθεί την παροχή των πληροφοριών για αποχρώντα ουσιώδη λόγο, ο οποίος αναγράφεται στα πρακτικά. Τέτοιος λόγος μπορεί να είναι, κατά τις περιστάσεις, η εκπροσώπηση των αιτούντων μετόχων στο Διοικητικό Συμβούλιο, σύμφωνα με τις παρ. 3 ή 6 του άρθρου 18 του κ.ν. 2190/1920. 4) Μετά από αίτηση οποιουδήποτε μετόχου που υποβάλλεται στην Εταιρία πέντε (5) τουλάχιστον πλήρεις ημέρες πριν από την Τακτική Γενική Συνέλευση της 30/12/2014, ήτοι μέχρι και την 24/12/2014, το Διοικητικό Συμβούλιο υποχρεούται να παρέχει στην Γενική Συνέλευση τις αιτούμενες συγκεκριμένες πληροφορίες για τις υποθέσεις της Εταιρίας, στο μέτρο που αυτές είναι χρήσιμες για την πραγματική εκτίμηση των θεμάτων της ημερήσιας διάταξης. Το Διοικητικό Συμβούλιο μπορεί να απαντήσει ενιαία σε αιτήσεις μετόχων με το ίδιο περιεχόμενο. Υποχρέωση παροχής πληροφοριών δεν υφίσταται όταν οι σχετικές πληροφορίες διατίθενται ήδη στην ιστοσελίδα της Εταιρίας, ιδίως με τη μορφή ερωτήσεων και απαντήσεων. Το Διοικητικό Συμβούλιο μπορεί να αρνηθεί την παροχή των πληροφοριών για αποχρώντα ουσιώδη λόγο, ο οποίος αναγράφεται στα πρακτικά (άρθρο 39 παρ. 4 του Κ.Ν. 2190/1920). 5) Μετά από αίτηση μετόχων που εκπροσωπούν το ένα πέμπτο (1/5) του καταβεβλημένου μετοχικού κεφαλαίου και η οποία υποβάλλεται στην Εταιρία πέντε (5) τουλάχιστον πλήρεις ημέρες πριν από την Τακτική Γενική Συνέλευση της 30/12/2014 ήτοι μέχρι και την 24/12/2014 το Διοικητικό Συμβούλιο υποχρεούται να παρέχει στην Τακτική Γενική Συνέλευση πληροφορίες για την πορεία των εταιρικών υποθέσεων και την περιουσιακή κατάσταση της Εταιρίας. Το Διοικητικό Συμβούλιο μπορεί να αρνηθεί την παροχή των πληροφοριών για αποχρώντα ουσιώδη λόγο, ο οποίος αναγράφεται στα πρακτικά (άρθρο 39 παρ. 5 του Κ.Ν. 2190/1920). Αντίστοιχες προθεσμίες για τυχόν άσκηση δικαιωμάτων μειοψηφίας των μετόχων ισχύουν και σε περίπτωση Επαναληπτικών Γενικών Συνελεύσεων. Σε όλες τις ανωτέρω αναφερόμενες περιπτώσεις οι αιτούντες μέτοχοι οφείλουν να αποδεικνύουν τη μετοχική τους ιδιότητα και τον αριθμό των μετοχών που κατέχουν κατά την άσκηση του σχετικού δικαιώματος. Τέτοια απόδειξη αποτελεί η προσκόμιση έγγραφης βεβαίωσης από το φορέα στον οποίο τηρούνται οι οικείες κινητές αξίες ή εναλλακτικά η πιστοποίηση της μετοχικής τους ιδιότητας με απευθείας ηλεκτρονική σύνδεση φορέα και Εταιρίας. δ. Διαθέσιμες πληροφορίες και έγγραφα: Οι πληροφορίες και τα έγγραφα που προβλέπονται στο άρθρο 27 παρ. 3 του Κ.Ν. 2190/1920, θα διατίθενται σε έγχαρτη μορφή στα γραφεία της έδρας της εταιρείας στην οδό Εθνάρχου Μακαρίου αρ. 2 στο Περιστερίο Αττικής (Τμήμα Εξυπηρέτησης Μετόχων, υπεύθυνη κ. Σπύρου Παναγιώτα) και σε ηλεκτρονική μορφή στο διαδίκτυο, με ανάρτησή τους στην ιστοσελίδα της Εταιρίας (www.electroniki.gr).

COMPUCON ΕΦΑΡΜΟΓΕΣ ΥΠΟΛΟΓΙΣΤΩΝ Α.Β.Ε.Ε.

Έκτακτη Γενική Συνέλευση την 30/01/2015, ημέρα Παρασκευή και ώρα 12.00 μ.μ., στα γραφεία της έδρας της Εταιρίας στο 9ο χλμ. της οδού Θεσσαλονίκης-Θέρμης, με τα ακόλουθα θέματα ημερήσιας διάταξης: ΘΕΜΑΤΑ ΗΜΕΡΗΣΙΑΣ ΔΙΑΤΑΞΕΩΣ: ΘΕΜΑ 1^ο: Αύξηση Μετοχικού Κεφαλαίου υπέρ των παλαιών μετόχων με καταβολή μετρητών και την έκδοση νέων μετοχών. ΘΕΜΑ 2^ο: Τροποποίηση του άρθρου 5 του καταστατικού της εταιρίας και επικαιροποίηση του συνόλου του καταστατικού. Σε περίπτωση που δεν επιτευχθεί η απαιτούμενη από το Νόμο και το Καταστατικό απαρτία για τη λήψη απόφασης επί των θεμάτων ημερήσιας διάταξης, η Α' Επαναληπτική Έκτακτη Γενική Συνέλευση θα συνέλθει την 27η Φεβρουαρίου 2015, ημέρα Παρασκευή και ώρα 12 μ.μ. στα γραφεία της έδρας της Εταιρίας, χωρίς τη δημοσίευση νεότερης πρόσκλησης των μετόχων, σύμφωνα με το άρθρο 29 του νόμου 2190/1920. Εάν και πάλι κατά τη συνεδρίαση της ημερομηνίας αυτής, δεν επιτευχθεί η απαιτούμενη, σύμφωνα με το Νόμο και το Καταστατικό της εταιρείας, απαρτία για τη λήψη αποφάσεων επί των θεμάτων της αρχικής ημερήσιας διάταξης, καλούνται οι μέτοχοι σε Β' Επαναληπτική Γενική Συνέλευση, την 31η Μαρτίου 2015, ημέρα Τρίτη και ώρα 12 μ.μ. στα γραφεία της έδρας της Εταιρίας, χωρίς τη δημοσίευση νεότερης πρόσκλησης των μετόχων, σύμφωνα με το άρθρο 29 του νόμου 2190/1920. ΔΙΚΑΙΩΜΑ ΣΥΜΜΕΤΟΧΗΣ - Στη Γενική Συνέλευση δικαιούται να συμμετέχει όποιος εμφανίζεται ως μέτοχος στο αρχείο του Συστήματος Άυλων Τίτλων που διαχειρίζεται η "Ελληνικά Χρηματιστήρια-Χρηματιστήρια Αθηνών" (Ε.Χ.Α.Ε.), στην οποία τηρούνται οι κινητές αξίες της εταιρείας. Η απόδειξη της μετοχικής ιδιότητας γίνεται με την προσκόμιση σχετικής έγγραφης βεβαίωσης του ως άνω φορέα. Η ιδιότητα του μετόχου πρέπει να υφίσταται κατά την 25.01.2015 (Ημερομηνία Καταγραφής), και η σχετική βεβαίωση ή η ηλεκτρονική πιστοποίηση σχετικά με την μετοχική ιδιότητα πρέπει να περιέλθει στην εταιρία το αργότερο την 27.01.2015, δηλαδή την τρίτη (3η) ημέρα πριν από τη συνεδρίαση της Γενικής Συνέλευσης. Για τη συμμετοχή μετόχου στην Α' Επαναληπτική Έκτακτη Γενική Συνέλευση η ιδιότητα του μετόχου πρέπει να υφίσταται κατά την 23.02.2015 (Ημερομηνία Καταγραφής Α' Επαναληπτικής Γενικής Συνέλευσης), και η σχετική βεβαίωση ή η ηλεκτρονική πιστοποίηση σχετικά με την μετοχική ιδιότητα πρέπει να περιέλθει στην Εταιρία το αργότερο την 24.02.2015. Για τη συμμετοχή μετόχου στην Β' Επαναληπτική Έκτακτη Γενική Συνέλευση η ιδιότητα του μετόχου πρέπει να υφίσταται κατά την 27.03.2015 (Ημερομηνία Καταγραφής Β' Επαναληπτικής Γενικής Συνέλευσης), και η σχετική βεβαίωση ή η ηλεκτρονική πιστοποίηση σχετικά με την μετοχική ιδιότητα πρέπει να περιέλθει στην Εταιρία το αργότερο την 28.03.2015. Έναντι της εταιρίας θεωρείται ότι έχει δικαίωμα συμμετοχής και ψήφου στη Γενική Συνέλευση μόνον όποιος φέρει την ιδιότητα του μετόχου κατά την αντίστοιχη Ημερομηνία Καταγραφής. Σε περίπτωση μη συμμόρφωσης προς τις διατάξεις του άρθρου 28α του Κ.Ν.2190/1920, ο εν λόγω μέτοχος μετέχει στη Γενική Συνέλευση μόνο μετά από άδεια της. Η άσκηση των εν λόγω δικαιωμάτων δεν προϋποθέτει τη δέσμευση των μετοχών του δικαιούχου ούτε την τήρηση άλλης ανάλογης διαδικασίας, η οποία περιορίζει τη δυνατότητα πώλησης και μεταβίβασης αυτών κατά το χρονικό διάστημα που μεσολαβεί ανάμεσα στην Ημερομηνία Καταγραφής και στη Γενική Συνέλευση. ΔΙΑΔΙΚΑΣΙΑ ΓΙΑ ΤΗΝ ΑΣΚΗΣΗ ΔΙΚΑΙΩΜΑΤΟΣ ΨΗΦΟΥ ΜΕΣΩ ΑΝΤΙΠΡΟΣΩΠΟΥ - Ο μέτοχος συμμετέχει στην Γενική Συνέλευση και ψηφίζει είτε αυτοπροσώπως είτε μέσω αντιπροσώπων. Κάθε μέτοχος μπορεί να διορίζει μέχρι τρεις (3) αντιπροσώπους. Νομικά πρόσωπα μετέχουν στην Γενική Συνέλευση ορίζοντας ως εκπροσώπους τους μέχρι τρία (3) φυσικά πρόσωπα. Αν ο μέτοχος κατέχει μετοχές της εταιρίας, οι οποίες εμφανίζονται σε περισσότερους του ενός λογαριασμούς αξιών, ο περιορισμός αυτός δεν εμποδίζει τον εν λόγω μέτοχο να ορίζει διαφορετικούς αντιπροσώπους για τις μετοχές που εμφανίζονται στον κάθε λογαριασμό αξιών σε σχέση με τη Γενική Συνέλευση. Αντιπρόσωπος που ενεργεί για περισσότερους μετόχους μπορεί να ψηφίζει διαφορετικά για κάθε μέτοχο. Ο αντιπρόσωπος μετόχου υποχρεούται να γνωστοποιεί στην Εταιρία, πριν από την έναρξη της συνεδρίασης της Γενικής Συνέλευσης, κάθε συγκεκριμένο γεγονός, το οποίο μπορεί

να είναι χρήσιμο στους μετόχους για την αξιολόγηση του κινδύνου να εξυπηρετήσει ο αντιπρόσωπος άλλα συμφέροντα πλην των συμφερόντων του αντιπροσωπευόμενου μετόχου. Μπορεί να προκύπτει σύγκρουση συμφερόντων ιδίως όταν ο αντιπρόσωπος: α) είναι μέτοχος που ασκεί τον έλεγχο της εταιρίας ή είναι άλλο νομικό πρόσωπο ή οντότητα η οποία ελέγχεται από το μέτοχο αυτόν, β) είναι μέλος του Διοικητικού Συμβουλίου ή της εν γένει διοίκησης της εταιρίας ή μετόχου που ασκεί τον έλεγχο της εταιρίας, ή άλλου νομικού προσώπου ή οντότητας που ελέγχεται από μέτοχο ο οποίος ασκεί τον έλεγχο της εταιρίας, γ) είναι υπάλληλος ή ορκωτός ελεγκτής της εταιρίας ή μετόχου που ασκεί τον έλεγχο της εταιρίας ή άλλου νομικού προσώπου ή οντότητας που ελέγχεται από μέτοχο, ο οποίος ασκεί τον έλεγχο της εταιρίας, δ) είναι σύζυγος ή συγγενής πρώτου βαθμού με ένα από τα φυσικά πρόσωπα που αναφέρονται στις ως άνω περιπτώσεις (α) έως (γ). Ο διορισμός και η ανάκληση αντιπροσώπου του μετόχου γίνεται εγγράφως και κοινοποιείται στην Εταιρία με τους ίδιους τύπους, τουλάχιστον τρεις (3) ημέρες πριν από την ημερομηνία συνεδρίασης της Γενικής Συνέλευσης. Η εταιρία έχει καταστήσει διαθέσιμο στην ιστοσελίδα της (www.compucon.gr) το έντυπο που θα πρέπει να χρησιμοποιείται για το διορισμό αντιπροσώπου. Το εν λόγω έντυπο κατατίθεται συμπληρωμένο και υπογεγραμμένο από το μέτοχο στα γραφεία της εταιρίας στο 9ο χλμ. της οδού Θεσσαλονίκης-Θέρμης, ή αποστέλλεται στο fax: 2310 490399 (υπόψη κου Σωτήρη Δουρδούμα) τρεις (3) τουλάχιστον ημέρες πριν από την ημερομηνία της Γενικής Συνέλευσης. Οι μέτοχοι παρακαλούνται να επιβεβαιώσουν την επιτυχή αποστολή του εντύπου διορισμού αντιπροσώπου και της παραλαβής του από την εταιρία, καλώντας στο τηλέφωνο: 2310 490300 (κος Σωτήρης Δουρδούμας). ΔΙΚΑΙΩΜΑΤΑ ΜΕΙΟΨΗΦΙΑΣ ΤΩΝ ΜΕΤΟΧΩΝ - (α) Με αίτηση των μετόχων που εκπροσωπούν το ένα εικοστό (1/20) του καταβεβλημένου μετοχικού κεφαλαίου, το Διοικητικό Συμβούλιο της εταιρίας υποχρεούται να εγγράψει στην ημερήσια διάταξη της Γενικής Συνέλευσης πρόσθετα θέματα, εάν η σχετική αίτηση περιέλθει στο Διοικητικό Συμβούλιο μέχρι την 15.01.2015 δηλαδή δεκαπέντε (15) τουλάχιστον ημέρες πριν από τη Γενική Συνέλευση. Η αίτηση για την εγγραφή πρόσθετων θεμάτων στην ημερήσια διάταξη συνοδεύεται από αιτιολόγηση ή από σχέδιο απόφασης προς έγκριση στη Γενική Συνέλευση και η αναθεωρημένη ημερήσια διάταξη δημοσιοποιείται με τον ίδιο τρόπο όπως η προηγούμενη ημερήσια διάταξη, στις 17.01.2015 δηλαδή δεκατρείς (13) ημέρες πριν από την ημερομηνία της Γενικής Συνέλευσης και ταυτόχρονα τίθεται στη διάθεση των μετόχων στην ιστοσελίδα της εταιρίας, μαζί με την αιτιολόγηση ή το σχέδιο απόφασης που έχει υποβληθεί από τους μετόχους κατά τα προβλεπόμενα στο άρθρο 27 παρ. 3 του Κ.Ν. 2190/1920. (β) Με αίτηση μετόχων που εκπροσωπούν το ένα εικοστό (1/20) του καταβεβλημένου μετοχικού κεφαλαίου, το Διοικητικό Συμβούλιο θέτει στη διάθεση των μετόχων κατά τα οριζόμενα στο άρθρο 27 παρ. 3 του Κ.Ν. 2190/1920, το αργότερο μέχρι την 24.01.2015, δηλαδή έξι (6) τουλάχιστον ημέρες πριν από την ημερομηνία της Γενικής Συνέλευσης, σχέδια αποφάσεων για θέματα που έχουν περιληφθεί στην αρχική ή την αναθεωρημένη ημερήσια διάταξη, αν η σχετική αίτηση περιέλθει στο Διοικητικό Συμβούλιο μέχρι την 23.01.2015, δηλαδή επτά (7) ημέρες πριν από την ημερομηνία της Γενικής Συνέλευσης. (γ) Μετά από αίτηση οποιουδήποτε μετόχου που υποβάλλεται στην Εταιρία μέχρι την 24.01.2015, δηλαδή πέντε (5) τουλάχιστον πλήρεις ημέρες πριν από την Γενική Συνέλευση, το Διοικητικό Συμβούλιο υποχρεούται να παρέχει στη Γενική Συνέλευση όλες τις απαιτούμενες συγκεκριμένες πληροφορίες για τις υποθέσεις της εταιρίας, στο μέτρο που αυτές είναι χρήσιμες για την πραγματική εκτίμηση των θεμάτων της ημερήσιας διάταξης. Το Διοικητικό Συμβούλιο μπορεί να αρνηθεί την παροχή των πληροφοριών για αποχρώντα ουσιώδη λόγο, ο οποίος αναγράφεται στα πρακτικά. Το Διοικητικό Συμβούλιο μπορεί να απαντήσει ενιαία σε αιτήσεις μετόχων με το ίδιο περιεχόμενο. Υποχρέωση παροχής πληροφοριών δεν υφίσταται όταν οι σχετικές πληροφορίες διατίθενται ήδη στην ιστοσελίδα της εταιρίας, ιδίως με την μορφή ερωτήσεων και απαντήσεων. (δ) Μετά από αίτηση μετόχων που εκπροσωπούν το ένα πέμπτο (1/5) το καταβεβλημένου μετοχικού κεφαλαίου, η οποία υποβάλλεται στην Εταιρία μέχρι την 24.01.2015, δηλ. πέντε (5) τουλάχιστον πλήρεις ημέρες πριν από την Γενική Συνέλευση, το Διοικητικό Συμβούλιο υποχρεούται να παρέχει στη Γενική Συνέλευση πληροφορίες για την πορεία των εταιρικών υποθέσεων και την περιουσιακή κατάσταση της εταιρίας. Το Διοικητικό Συμβούλιο μπορεί να αρνηθεί την παροχή των πληροφοριών για αποχρώντα ουσιώδη λόγο, ο οποίος αναγράφεται στα πρακτικά. Αντίστοιχες προθεσμίες για τυχόν άσκηση δικαιωμάτων μειοψηφίας των μετόχων ισχύουν και σε περίπτωση Επαναληπτικών Γενικών Συνελεύσεων. Σε όλες τις ανωτέρω αναφερόμενες περιπτώσεις οι αιτούντες μέτοχοι οφείλουν να αποδεικνύουν τη μετοχική τους ιδιότητα και τον αριθμό των μετοχών που κατέχουν κατά την άσκηση του σχετικού δικαιώματος. Απόδειξη αποτελεί και η προσκόμιση βεβαίωσης από το φορέα στον οποίο τηρούνται οι οικείες κινητές αξίες ή η πιστοποίηση της μετοχικής ιδιότητας με απευθείας ηλεκτρονική σύνδεση φορέα και εταιρίας. ΔΙΑΘΕΣΙΜΑ ΕΓΓΡΑΦΑ ΚΑΙ ΠΛΗΡΟΦΟΡΙΕΣ - Οι πληροφορίες του άρθρου 27 παρ. 3 του Ν. 2190/20 συμπεριλαμβανομένης της Πρόσκλησης για σύγκληση της Γενικής Συνέλευσης, του εντύπου διορισμού αντιπροσώπου και του σχεδίου απόφασης για τα θέματα της ημερήσιας διάταξης, καθώς και πληροφορίες σχετικά με την άσκηση των δικαιωμάτων μειοψηφίας των παραγράφων 2, 2α, 4 και 5 του άρθρου 39 του Ν. 2190/20 θα διατίθενται σε ηλεκτρονική μορφή στην ιστοσελίδα της εταιρίας (www.compucon.gr). Το πλήρες κείμενο των σχεδίων αποφάσεων και τυχόν εγγράφων που προβλέπονται στο άρθρο 27 παρ.3 περιπτώσεις γ' και δ' του Ν. 2190/20 θα διατίθεται σε έγχαρτη μορφή στα γραφεία της έδρας της εταιρίας στο 9ο χλμ. της οδού Θεσσαλονίκης- Θέρμης.

Ομολογιακά Δάνεια Επιχειρήσεων

| Πλήθος Εισηγμένων Ομολογίων | Ονομαστική αξία | Τιμή έκδοσης | Σημερινό επιτόκιο | Ημερ. λήξης | Διάρκεια (έτη) | Σημείωση | Προσ/μένο* Τок/ρίδιο | | Μον. Διαπρα. | Ομολογιακά Δάνεια Επιχειρήσεων | Κατωτ Τιμή | Ανωτ Τιμή | Τιμή κλεισ. | Προηγ. Κλείσιμο-ημ/νία | Όγκος | Αξία Συναλλαγών | Τελευταία εντολή | | | λαχ έτους | Μεγ έτους | |
|-----------------------------|-----------------|--------------|-------------------|-------------|----------------|----------|----------------------|--------------|--------------|---|------------|-----------|-------------|------------------------|------------|-----------------|------------------|-------------|------------|------------|-----------|---------|
| | | | | | | | Κοινό | Προτιμησιακό | | | | | | | | | Τιμή | Αγορ./ Πώλ. | Ημερομηνία | | | |
| 4,122,910 | 4.77 | 4.77 | 5.00 | 19/03/2015 | 5 | --- | 19 | --- | 1 | MARFIN INVESTMENT GROUP A.E. (Μετατρ. σε ΚΟ μτχ) | --- | --- | --- | 90.0000 | 04/11/2014 | --- | --- | 81.0000 | A | 28/11/2014 | 4.7761 | 94.8000 |
| 1,794,284 | 12.49 | 9.77 | 5.08 | 12/07/2015 | 8 | --- | --- | --- | 1 | ΝΗΡΕΥΣ ΙΧΘΥΟΚΑΛΛΙΕΡΓΕΙΕΣ Α.Ε. (Μετατρ. σε ΚΟ μτχ) | --- | --- | --- | 12.0000 | 29/01/2014 | --- | --- | 11.0000 | A | 17/11/2014 | 12.0000 | 12.0000 |
| 212,801,311 | 1.00 | 1.00 | 6.30 | 29/07/2020 | 7 | --- | 6 | --- | 1 | MARFIN INVESTMENT GROUP A.E. ΣΕΙΡΑ Β (ΜΟΔ) | --- | --- | --- | 0.8500 | 23/08/2013 | --- | --- | 1.0000 | A | 28/11/2014 | 0.8500 | 0.8500 |
| 163,991,598 | 1.00 | 1.00 | 7.00 | 29/07/2019 | 6 | --- | 6 | --- | 1 | MARFIN INVESTMENT GROUP A.E. ΣΕΙΡΑ Α (ΜΟΔ) | --- | --- | --- | 1.0000 | 23/08/2013 | --- | --- | 1.0000 | A | 28/11/2014 | 1.0000 | 1.0000 |

Σημειώσεις Εταιρικών Ομολόγων

Ο Όγκος Συναλλαγών υπολογίζεται ως (Τεμάχια) * (Ονομαστική Τιμή). Η Αξία Συναλλαγών υπολογίζεται ως (Τεμάχια) * (Ονομαστική Τιμή) * (Τιμή %) + (Δεδουλευμένοι Τόκοι).

Οι τιμές συναλλαγών των ομολόγων υπολογίζονται ως ποσοστό επί τοις εκατό (%) της ονομαστικής τους τιμής.

Όλα τα ομόλογα έχουν Ονομαστική Αξία εκπεφρασμένη σε Ευρώ (εκτός εάν σημειώνεται διαφορετικά).

* Προσ/μένο = Προσαρτημένο

Ομόλογα Ελληνικού Δημοσίου

| Πλήθος Εισηγμ. Ομολογιών | Ονομ. αξία | Σημερινό επιτόκιο | Υπολογισμός Δεδοουλευμένων | Ημερ/νία Λήξης [1] | Διάρκεια (έτη) | Σημείωση | Ημερομηνία Πληρ. | Αξία τρέχοντος | Μον. Διαπρα. | Ομόλογα Ελληνικού Δημοσίου | Κατωτ Τιμή | Ανωτ Τιμή | Τιμή κλειστ. | Προηγ. Κλείσιμο-ημ/νία | Όγκος | Αξία Συναλλαγών | Τελευταία εντολή Αγορ./ Πώλ. Ημερομηνία |
|--------------------------|------------|-------------------|----------------------------|--------------------|----------------|----------|------------------|----------------|--------------|--------------------------------|------------|-----------|--------------|------------------------|-------|-----------------|---|
| 2,658,781,973 | 1.00 | 4.30 | Πργμ/Πργμ | 24/02/2023 | 11 | --- | 24/02 | 4.30 | 1 | ΟΕΔ-ΣΤΘ-240223-11X-2,000-1,00 | --- | --- | --- | --- | --- | --- | --- |
| 2,658,781,973 | 1.00 | 4.30 | Πργμ/Πργμ | 24/02/2024 | 12 | --- | 24/02 | 4.30 | 1 | ΟΕΔ-ΣΤΘ-240224-12X-2,000-1,00 | --- | --- | --- | --- | --- | --- | --- |
| 2,658,781,973 | 1.00 | 4.30 | Πργμ/Πργμ | 24/02/2025 | 13 | --- | 24/02 | 4.30 | 1 | ΟΕΔ-ΣΤΘ-240225-13X-2,000-1,00 | --- | --- | --- | --- | --- | --- | --- |
| 2,658,781,973 | 1.00 | 4.30 | Πργμ/Πργμ | 24/02/2026 | 14 | --- | 24/02 | 4.30 | 1 | ΟΕΔ-ΣΤΘ-240226-14X-2,000-1,00 | --- | --- | --- | --- | --- | --- | --- |
| 2,658,781,973 | 1.00 | 4.30 | Πργμ/Πργμ | 24/02/2027 | 15 | --- | 24/02 | 4.30 | 1 | ΟΕΔ-ΣΤΘ-240227-15X-2,000-1,00 | --- | --- | --- | --- | --- | --- | --- |
| 2,836,034,104 | 1.00 | 4.30 | Πργμ/Πργμ | 24/02/2028 | 16 | --- | 24/02 | 4.30 | 1 | ΟΕΔ-ΣΤΘ-240228-16X-2,000-1,00 | --- | --- | --- | --- | --- | --- | --- |
| 2,836,034,104 | 1.00 | 4.30 | Πργμ/Πργμ | 24/02/2029 | 17 | --- | 24/02 | 4.30 | 1 | ΟΕΔ-ΣΤΘ-240229-17X-2,000-1,00 | --- | --- | --- | --- | --- | --- | --- |
| 2,836,034,104 | 1.00 | 4.30 | Πργμ/Πργμ | 24/02/2030 | 18 | --- | 24/02 | 4.30 | 1 | ΟΕΔ-ΣΤΘ-240230-18X-2,000-1,00 | --- | --- | --- | --- | --- | --- | --- |
| 2,836,034,104 | 1.00 | 4.30 | Πργμ/Πργμ | 24/02/2031 | 19 | --- | 24/02 | 4.30 | 1 | ΟΕΔ-ΣΤΘ-240231-19X-2,000-1,00 | --- | --- | --- | --- | --- | --- | --- |
| 2,836,034,104 | 1.00 | 4.30 | Πργμ/Πργμ | 24/02/2032 | 20 | --- | 24/02 | 4.30 | 1 | ΟΕΔ-ΣΤΘ-240232-20X-2,000-1,00 | --- | --- | --- | --- | --- | --- | --- |
| 2,836,034,104 | 1.00 | 4.30 | Πργμ/Πργμ | 24/02/2033 | 21 | --- | 24/02 | 4.30 | 1 | ΟΕΔ-ΣΤΘ-240233-21X-2,000-1,00 | --- | --- | --- | --- | --- | --- | --- |
| 2,836,034,104 | 1.00 | 4.30 | Πργμ/Πργμ | 24/02/2034 | 22 | --- | 24/02 | 4.30 | 1 | ΟΕΔ-ΣΤΘ-240234-22X-2,000-1,00 | --- | --- | --- | --- | --- | --- | --- |
| 2,836,034,104 | 1.00 | 4.30 | Πργμ/Πργμ | 24/02/2035 | 23 | --- | 24/02 | 4.30 | 1 | ΟΕΔ-ΣΤΘ-240235-23X-2,000-1,00 | --- | --- | --- | --- | --- | --- | --- |
| 2,836,034,104 | 1.00 | 4.30 | Πργμ/Πργμ | 24/02/2036 | 24 | --- | 24/02 | 4.30 | 1 | ΟΕΔ-ΣΤΘ-240236-24X-2,000-1,00 | --- | --- | --- | --- | --- | --- | --- |
| 2,836,034,104 | 1.00 | 4.30 | Πργμ/Πργμ | 24/02/2037 | 25 | --- | 24/02 | 4.30 | 1 | ΟΕΔ-ΣΤΘ-240237-25X-2,000-1,00 | --- | --- | --- | --- | --- | --- | --- |
| 2,836,034,104 | 1.00 | 4.30 | Πργμ/Πργμ | 24/02/2038 | 26 | --- | 24/02 | 4.30 | 1 | ΟΕΔ-ΣΤΘ-240238-26X-2,000-1,00 | --- | --- | --- | --- | --- | --- | --- |
| 2,836,034,104 | 1.00 | 4.30 | Πργμ/Πργμ | 24/02/2039 | 27 | --- | 24/02 | 4.30 | 1 | ΟΕΔ-ΣΤΘ-240239-27X-2,000-1,00 | --- | --- | --- | --- | --- | --- | --- |
| 2,836,034,104 | 1.00 | 4.30 | Πργμ/Πργμ | 24/02/2040 | 28 | --- | 24/02 | 4.30 | 1 | ΟΕΔ-ΣΤΘ-240240-28X-2,000-1,00 | --- | --- | --- | --- | --- | --- | --- |
| 2,836,034,104 | 1.00 | 4.30 | Πργμ/Πργμ | 24/02/2041 | 29 | --- | 24/02 | 4.30 | 1 | ΟΕΔ-ΣΤΘ-240241-29X-2,000-1,00 | --- | --- | --- | --- | --- | --- | --- |
| 2,836,034,104 | 1.00 | 4.30 | Πργμ/Πργμ | 24/02/2042 | 30 | --- | 24/02 | 4.30 | 1 | ΟΕΔ-ΣΤΘ-240242-30X-2,000-1,00 | --- | --- | --- | --- | --- | --- | --- |
| 742,153 | 1,000.00 | 0.93 | FLR Πργμ/360 | 10/08/2019 | 5 | --- | 10/02 - 10/08 | --- | 1 | ΟΕΔ-ΚΥΜ-100819-05X-0,934-1.000 | --- | --- | --- | --- | --- | --- | --- |
| 4,030,827 | 1,000.00 | 4.75 | Πργμ/Πργμ | 17/04/2019 | 5 | --- | 17/04 | 4.75 | 1 | ΟΕΔ-ΣΤΘ-170419-05X-4,750-1.000 | --- | --- | --- | --- | --- | --- | --- |
| 2,089,066 | 1,000.00 | 3.38 | Πργμ/Πργμ | 17/07/2017 | 3 | --- | 17/07 | 3.38 | 1 | ΟΕΔ-ΣΤΘ-170717-03X-3,375-1.000 | --- | --- | --- | --- | --- | --- | --- |

Σημειώσεις Ομολόγων Ελλ. Δημοσίου

Ο Όγκος Συναλλαγών υπολογίζεται ως (Τεμάχια) * (Ονομαστική Τιμή). Η Αξία Συναλλαγών υπολογίζεται ως (Τεμάχια) * (Ονομαστική Τιμή) * (Τιμή %) + (Δεδοουλευμένοι Τόκοι)

Η Αξία του τρέχοντος τοκομεριδίου για τις εκδόσεις Ονομαστικής Αξίας 0,01 ευρώ, αναφέρεται σε Ονομαστική Αξία 100 ευρώ.

FLR (= Floating Interest Rate) Ομόλογο Μεταβλητού Επιτοκίου.

[1] - Η Ημερομηνία Λήξης της τοκοφόρου περιόδου και η Ημερομηνία Πληρωμής του τοκομεριδίου.

| Ομόλογα σε Κυκλοφορία | Νόμισμα / Ελάχιστη διαπραγ. | Ημερομηνία Πληρ. | Αξία τρέχοντος τοκομεριδίου | Σημείωση | Προσ/μένο* Τοκ/ρίθιο | Μονάδα διαπραγ/σης | Ημερ/νία Έκδοσης | Διάρκεια (έτη) | Σημερινό επιτόκιο | Υ.Δ.Τ σε | Ομόλογα | Τελευταία τιμή προηγ. | Τελευτ. Τιμή | Εκφ. τοις μετρητοίς (€) Αγور. / Πώλ Ημερομηνία | Συναλλαγές σε τμχ | Ελάχιστο ζωής | Μέγιστο ζωής | |
|--|-----------------------------|------------------|-----------------------------|----------|----------------------|--------------------|------------------|----------------|-------------------|----------|--|-----------------------|--------------|--|-------------------|---------------|--------------|------|
| Ομολογιακά Δάνεια Διεθνών Οργανισμών | | | | | | | | | | | | | | | | | | |
| 1,000,000 | EUR / 1000 | 21/07 | --- | --- | 9 | 1 | 21/07/2006 | 10 | 5.0 FLR | 360 | ΟΜΟΛΟΓΟ ΕΥΡΩΠΑΪΚΗΣ ΤΡΑΠΕΖΑΣ ΕΠΕΝΔΥΣΕΩΝ | 97.50 | 16/04/2007 | --- | --- | --- | --- | --- |
| Νομικών Προσώπων και Εταιρειών σε Συνάλλαγμα και Ευρο | | | | | | | | | | | | | | | | | | |
| 0 | GBP / 10 | 01/12 | 0.25 | --- | 58 | 1 | 01/12/1928 | 100 | 2.5 | 360 | Ε.Κ.Τ.Ε. | --- | --- | --- | --- | --- | --- | --- |
| 103,746 | GBP / 10 | 01/12 | 0.25 | --- | 56 | 1 | 01/12/1930 | 98 | 2.5 | 360 | Ε.Κ.Τ.Ε. σειρά | 2.27 | 05/02/1996 | 2.27 | Π | 05/02/1996 | --- | 2.27 |

Σημειώσεις Ομολόγων Ελλ. Δημοσίου

Υ.Δ.Τ: Υπολογισμός Δεδουλευμένων Τόκων.

FLR (= Floating Interest Rate) Ομόλογο Μεταβλητού Επιτοκίου.

Η ελάχιστη διαπραγματεύσιμη Ονομαστική Αξία για όλους τους Άυλους Τίτλους του Δημοσίου είναι τα 100 Ευρώ.

* Προσ/μένο = Προσαρτημένο

Ομόλογα Κρατικών Τραπεζών (ετήσιας διάρκειας)

| Πλήθος Εισηγμ. Ομολογιών | Ονομαστική αξία | Αρχικό Επιτόκιο | Τρέχον Επιτόκιο | Ετήσιος Τόκος | Ημερομηνία Έκδοσης | Σημείωση | Ομόλογα Κρατικών Τραπεζών | Μον. Διαπρ. | Ετήσιες Ανανεώσεις | Τελευτ. Τιμή | Εκφ. τοις μετρητοίς (€) Αγορ. / Πώλ | Όγκος |
|--------------------------|-----------------|-----------------|-----------------|---------------|--------------------|----------|---------------------------|-------------|--------------------|--------------|-------------------------------------|-------|
| 342,560 | 135.17 | 2.35 | 3.92 | 0.00 | 31/01/2005 | --- | ΟΜΟΛΟΓΟ ΕΤΒΑ | 1 | 10 | 100.00 | A | --- |
| 2,446 | 1,182.96 | 4.90 | 2.47 | 29.69 | 31/05/2008 | --- | ΟΜΟΛΟΓΟ ΕΤΒΑ | 1 | 7 | --- | --- | --- |

Σημειώσεις Ομολόγων

Οι ετήσιες ανανεώσεις των Ομολόγων ΕΤΒΑ είναι απαλλαγμένες των φόρων (καθαρά επιτόκια).
Για τα ομόλογα έκδοσης μέχρι και 30/11/2014 ο δεδουλευμένος τόκος έχει κεφαλαιοποιηθεί.

Πίνακας Μελών Χρηματιστηρίου Αθηνών και Μελών ΕΤ.ΕΚ.

| Επωνυμία | Αγορά Μετοχών | | | Αγορά Παραγώγων | | | Μέλη ΕΤ.ΕΚ. | | | | | |
|---|----------------------|--------------------|-----|-----------------|---------------------|-------------------|-------------|-------------------|--------------|--------------------|-------------------|----------------|
| | Διεύθυνση | Τηλέφωνο | Φαξ | Μέλος Αγοράς | Μέλος εξ Αποστάσεως | Ειδικός Διαπρήτης | Διαπρήτης | Ειδικός Διαπρήτης | Παραγγελίχος | Γενικό Εκκαθιστικό | Άμεσο Εκκαθιστικό | Μη Εκκαθιστικό |
| ALPHA ΤΡΑΠΕΖΑ Α.Ε. | | | | | | | a | | | a | | |
| ΣΤΑΔΙΟΥ 40, ΑΘΗΝΑ | (210)-3260000 | (210)-3264116 | | | | | | | | | | |
| | (210)-3265546 | (210)-3265811 | | | | | | | | | | |
| ARGUS STOCKBROKERS LTD | | | | a | a | | | | | | | |
| ΛΕΩΦΟΡΟΣ KENNETY ΓΡ. 303 12-14, ΛΕΥΚΩΣΙΑ ΚΥΠΡΟΥ | (+35722)-22717000 | (+35722)-22717070 | | | | | | | | | | |
| ATLANTIC SECURITIES LIMITED | | | | a | a | | | | | | | |
| ΠΡΟΔΡΟΜΟΥ 37, ΛΕΥΚΩΣΙΑ ΚΥΠΡΟΥ | (+35722)-445400 | (+35722)-661914 | | | | | | | | | | |
| ΑΤΤΙΚΑ BANK ΑΝΩΝΥΜΗ ΤΡΑΠΕΖΙΚΗ ΕΤΑΙΡΕΙΑ | | | | | | | | | | a | | |
| ΑΚΑΔΗΜΙΑΣ 54, ΑΘΗΝΑ | (210)-3390757 | (210)-3646090 | | | | | | | | | | |
| ΟΜΗΡΟΥ 23, ΑΘΗΝΑ | (210)-3669000 | (210)-3669410 | | | | | | | | | | |
| ΑΧΙΑ VENTURES GROUP LTD | | | | a | a | | | | | | | |
| Γ. ΚΡΑΝΙΔΙΩΤΗ 10, ΛΕΥΚΩΣΙΑ ΚΥΠΡΟΥ | +357 22 742000 | +357 22 742001 | | | | | | | | | | |
| ΑΧΟΝ ΧΡΗΜΑΤΙΣΤΗΡΙΑΚΗ Α.Ε.Π.Ε.Υ. | | | | a | | | a | | | | | a |
| ΣΤΑΔΙΟΥ 48, ΑΘΗΝΑ | (210)-3363800 | (210)-3243903 | | | | | | | | | | |
| BANK OF AMERICA MERRILL LYNCH | | | | a | a | | | | | | | |
| KING EDWARD STREET 2, LONDON | (+4420)-79952000 | (+4420)-79954525 | | | | | | | | | | |
| ΒΕΤΑ ΧΡΗΜΑΤΙΣΤΗΡΙΑΚΗ Α.Ε.Π.Ε.Υ. | | | | a | | a | a | a | | | a | |
| ΒΡΑΙΛΑ & Λ. ΑΛΕΞΑΝΔΡΑΣ 29, ΑΘΗΝΑ | (210)-6478900 | (210)-6410139 | | | | | | | | | | |
| BNP PARIBAS SECURITIES SERVICES | | | | | | | | | | a | | |
| ΒΑΣ. ΣΟΦΙΑΣ 94, ΑΘΗΝΑ | (210)-7468500 | (210)-7468579 | | | | | | | | | | |
| CAPITAL ΧΡΗΜΑΤΙΣΤΗΡΙΑΚΗ Α.Ε.Π.Ε.Υ. | | | | a | | | a | | | | | a |
| ΜΗΤΡΟΠΟΛΕΩΣ 58, ΑΘΗΝΑ | (210)-3369700 | (210)-3369820 | | | | | | | | | | |
| CFS ΧΡΗΜΑΤΙΣΤΗΡΙΑΚΗ Α.Ε.Π.Ε.Υ. | | | | a | | a | | | a | | a | |
| ΣΤΑΔΙΟΥ 3, ΑΘΗΝΑ | (210)-3360800 | (210)-3311854 | | | | | | | | | | |
| CITIGROUP GLOBAL MARKET LTD | | | | a | a | | | | | | | |
| CITIGROUP CENTRE, CANADA SQUARE, CANARY WHART, LONDON | 002079864000 | 002079862266 | | | | | | | | | | |
| CREDIT AGRICOLE CHEUVREUX S.A. | | | | | a | | | | | | | |
| 9 QUAI PAUL DOUMER, ΠΑΡΙΣΙ | 33 (0) 1 41 89 70 00 | | | | | | | | | | | |
| CREDIT SUISSE SECURITIES (EUROPE) LIMITED | | | | a | a | | | | | | | |
| ONE CABOT SQUARE, LONDON | +44 20 7888 8888 | +44 20 7888 1600 | | | | | | | | | | |
| DEUTSCHE BANK A.G. | | | | a | a | | | | | | | |
| THEODOR-HEUSS-ALLEE 70, ΦΡΑΚΝΦΟΥΡΤΗ | 0049 69 910 00 | 0049 69 910 34 225 | | | | | | | | | | |
| EUROBANK EQUITIES Α.Ε.Π.Ε.Υ. | | | | a | | a | | a | | | a | |
| ΦΙΛΕΛΛΗΝΩΝ 10, ΑΘΗΝΑ | (210)-3720000 | (210)-3720001 | | | | | | | | | | |
| EUROCORP ΧΡΗΜΑΤΙΣΤΗΡΙΑΚΗ Α.Ε. | | | | a | | | a | | | | a | |
| ΠΛ. ΦΙΛΙΚΗΣ ΕΤΑΙΡΕΙΑΣ 14, ΑΘΗΝΑ | (210)-7263500 | (210)-7263666 | | | | | | | | | | |
| EUROTRUST ΧΡΗΜΑΤΙΣΤΗΡΙΑΚΗ Α.Ε.Π.Ε.Υ. | | | | a | | | | | | | | |
| ΣΟΦΟΚΛΕΟΥΣ 13-15, ΑΘΗΝΑ | (210)-3363100 | (210)-3238334 | | | | | | | | | | |
| EUROXX Χ.Α.Ε.Π.Ε.Υ. | | | | a | | | a | | | | a | |
| ΠΑΛΛΙΟΛΟΓΟΥ 7, ΧΑΛΑΝΔΡΙ | (210)-6879400 | (210)-6879401 | | | | | | | | | | |
| GLOBAL CAPITAL SECURITIES AND FINANCIAL SERVICES LTD | | | | a | a | | | | | | | |
| ΛΕΩΦ. ΛΕΜΕΣΟΥ 5, ΛΕΜΕΣΟΣ ΚΥΠΡΟΥ | (+35722)-710710 | (+35722)-339332 | | | | | | | | | | |
| GUARDIAN TRUST ΧΡΗΜΑΤΙΣΤΗΡΙΑΚΗ Α.Ε.Π.Ε.Υ. | | | | a | | a | a | | | | | a |
| ΦΙΛΕΛΛΗΝΩΝ 15, ΑΘΗΝΑ | (210)-3220402 | (210)-3220498 | | | | | | | | | | |
| HSBC ΤΡΑΠΕΖΑ | | | | | | | | | | a | | |
| Λ. ΜΕΣΟΓΕΙΩΝ 109-111, ΑΘΗΝΑ | (210)-6961507 | (210)-6929310 | | | | | | | | | | |
| INDEX ΧΡΗΜΑΤΙΣΤΗΡΙΑΚΗ Α.Ε.Π.Ε.Υ. | | | | a | | | | | | | | |
| ΔΡΑΓΑΤΣΑΝΙΟΥ 6, ΑΘΗΝΑ | (210)-3213920 | (210)-3213216 | | | | | | | | | | |
| LAIKI FINANCIAL SERVICES LTD | | | | a | a | | | | | | | |
| CLR HOUSE, Λ. ΒΥΡΩΝΟΣ 26, ΛΕΥΚΩΣΙΑ ΚΥΠΡΟΥ | (+35722)-898600 | (+35722)-680953 | | | | | | | | | | |
| MAGNA TRUST ΧΡΗΜΑΤΙΣΤΗΡΙΑΚΗ Α.Ε.Π.Ε.Υ. | | | | a | | | | | a | | | a |
| ΦΕΙΔΙΟΥ 9, ΑΘΗΝΑ | (210)-3327503 | (210)-3327599 | | | | | | | | | | |
| MEGA EQUITY SEC. & FINANCIAL SERVICES LTD | | | | a | a | | | | | | | |
| Λ. ΓΡΙΒΑ ΔΙΓΕΝΗ 42-44, ΛΕΥΚΩΣΙΑ ΚΥΠΡΟΥ | (+35722)-711711 | (+35722)-711811 | | | | | | | | | | |
| MERIT ΧΡΗΜΑΤΙΣΤΗΡΙΑΚΗ Α.Ε.Π.Ε.Υ. | | | | a | | a | a | | | | a | |
| ΒΑΣΙΛΕΩΣ ΚΩΝΣΤΑΝΤΙΝΟΥ 38, ΑΘΗΝΑ | (210)-3671800 | (210)-3671830 | | | | | | | | | | |
| NBG SECURITIES Α.Ε.Π.Ε.Υ. | | | | a | | a | | a | | | | a |
| ΑΚΑΔΗΜΙΑΣ 68, ΑΘΗΝΑ | (210)-3328500 | (210)-3328565 | | | | | | | | | | |
| NUNTIUS ΧΡΗΜΑΤΙΣΤΗΡΙΑΚΗ Α.Ε.Π.Ε.Υ. | | | | a | | | | | a | | | a |
| ΔΡΑΓΑΤΣΑΝΙΟΥ 6, ΑΘΗΝΑ | (210)-3350599 | (210)-3254846 | | | | | | | | | | |
| PRELIUM Α.Ε.Π.Ε.Υ. | | | | a | | | a | | | | | a |
| ΚΗΦΙΣΙΑΣ & ΔΑΒΑΚΗ 1, ΑΘΗΝΑ | (210)-3677000 | (210)-6920403 | | | | | | | | | | |

Πίνακας Μελών Χρηματιστηρίου Αθηνών και Μελών ΕΤ.ΕΚ.

| Επωνυμία | | | Αγορά Μετοχών | | | Αγορά Παραγώγων | | | Μέλη ΕΤ.ΕΚ. | | |
|---|------------------|------------------|---------------|---------------------|-------------------|-----------------|-------------------|---------------|--------------------|-------------------|----------------|
| Διεύθυνση | Τηλέφωνο | Φαξ | Μέλος Αγοράς | Μέλος εξ Αποστάσεως | Ειδικός Διαπρήτης | Διαπρήτης | Ειδικός Διαπρήτης | Παραγγελίχρος | Γενικό Εκκαθιστικό | Άμεσο Εκκαθιστικό | Μη Εκκαθιστικό |
| PROCHOICE ΧΡΗΜΑΤΙΣΤΗΡΙΑΚΗ ΛΤΔ | | | a | a | | | | | | | |
| ΣΠΥΡΟΥ ΚΥΠΡΙΑΝΟΥ 57, ΛΕΥΚΩΣΙΑ ΚΥΠΡΟΥ | +357-24-661192 | +357-24-662464 | | | | | | | | | |
| SHARELINK SEC. & FINANCIAL SERVICES LTD | | | a | a | | | | | | | |
| ELLINAS HOUSE, ΘΕΟΤΟΚΗ 6, ΛΕΥΚΩΣΙΑ ΚΥΠΡΟΥ | (+35722)-554200 | (+35722)-750852 | | | | | | | | | |
| SOCIETE GENERALE S.A. | | | a | a | | a | | | | | |
| COURS VALMY ΡΥΤΕΛΑΥΧ - LA DEFENSE 17, ΠΑΡΙΣΙ | (+33) 142134754 | (+33) 142135697 | | | | | | | | | |
| Λ. ΚΗΦΙΣΙΑΣ 240-242, ΑΘΗΝΑ | (210)-6790161 | (210)-6728828 | | | | | | | | | |
| SOLIDUS SECURITIES ΑΧΕΠΕΥ | | | a | | | a | | | | a | |
| ΛΟΥΙΖΗΣ ΡΙΑΝΚΟΥΡ 64, ΑΘΗΝΑ | (210)-6925500 | (210)-6985421 | | | | | | | | | |
| THE CYPRUS INVESTMENT & SEC. CORP. LTD (CISCO) | | | a | a | | | | | | | |
| ΕΒΡΟΥ (EUROLIFE HOUSE) 4, ΛΕΥΚΩΣΙΑ ΚΥΠΡΟΥ | (+35722)-881800 | (+35722)-881801 | | | | | | | | | |
| UBS LIMITED | | | a | a | | | | | | | |
| FINSBURY AVENUE 1, LONDON | (+4420)-79013333 | (+4420)-79012345 | | | | | | | | | |
| Α. ΣΑΡΡΗΣ ΧΡΗΜΑΤΙΣΤΗΡΙΑΚΗ Α.Ε.Π.Ε.Υ. | | | a | | | | | | | | |
| ΔΡΑΓΑΤΣΑΝΙΟΥ 6, ΑΘΗΝΑ | (210)-3367700 | (210)-3312324 | | | | | | | | | |
| ΑΓΡΟΤΙΚΗ ΤΡΑΠΕΖΑ ΤΗΣ ΕΛΛΑΔΟΣ Α.Ε. | | | | | | | a | | | a | |
| ΠΑΝΕΠΙΣΤΗΜΙΟΥ 23, ΑΘΗΝΑ | (210)-3298400 | (210)-3298322 | | | | | | | | | |
| ΑΘΗΝΑΪΚΗ ΧΡΗΜΑΤΙΣΤΗΡΙΑΚΗ Α.Ε.Π.Ε.Υ. | | | a | | | | | | | | |
| ΣΤΑΔΙΟΥ 33, ΑΘΗΝΑ | (210)-3254764 | (210)-3254767 | | | | | | | | | |
| ΑΛΦΑ FINANCE ΔΕΠΕΥ | | | a | | a | | a | | | a | |
| ΜΕΡΛΙΝ 5, ΑΘΗΝΑ | (210)-3677400 | (210)-3311193 | | | | | | | | | |
| ΑΤΛΑΣ ΧΡΗΜΑΤΙΣΤΗΡΙΑΚΗ Α.Ε.Π.Ε.Υ. | | | a | | | a | | | | | a |
| ΜΙΧΑΛΛΑΚΟΠΟΥΛΟΥ 125 & ΒΕΡΒΑΙΝΩΝ 14 - 16, ΑΘΗΝΑ | (210)-3363300 | (210)-3238925 | | | | | | | | | |
| Γ.Α. ΠΕΡΒΑΝΑΣ ΧΡΗΜΑΤΙΣΤΗΡΙΑΚΗ ΔΕΠΕΥ | | | a | | | a | | | | | a |
| ΣΟΦΟΚΛΕΟΥΣ 7 - 9, ΑΘΗΝΑ | (210)-3251875 | (210)-3210291 | | | | | | | | | |
| Δ. ΑΘ. ΤΣΕΚΟΥΡΑΣ ΧΡΗΜΑΤΙΣΤΗΡΙΑΚΗ Α.Ε.Π.Ε.Υ. | | | a | | | | | | | | |
| ΠΕΣΜΑΖΟΓΛΟΥ 3, | (210)-3214406 | (210)-3211997 | | | | | | | | | |
| ΔΙΕΘΝΗΣ ΧΡΗΜΑΤΙΣΤΗΡΙΑΚΗ Α.Ε.Π.Ε.Υ. | | | | | | a | | | | a | |
| Λ. ΣΥΓΓΡΟΥ 80-88, ΑΘΗΝΑ | (210)-9203000 | (210)-9203052 | | | | | | | | | |
| ΔΥΝΑΜΙΚΗ ΧΡΗΜΑΤΙΣΤΗΡΙΑΚΗ Α.Ε.Π.Ε.Υ. | | | a | | | | | a | | a | |
| ΧΑΡΙΛΑΟΥ ΤΡΙΚΟΥΠΗ 6 - 10, ΑΘΗΝΑ | (210)-3677700 | (210)-3677777 | | | | | | | | | |
| ΕΘΝΙΚΗ ΤΡΑΠΕΖΑ ΤΗΣ ΕΛΛΑΔΟΣ Α.Ε. | | | a | | | | a | | a | | |
| ΑΚΑΔΗΜΙΑΣ 68, ΑΘΗΝΑ | (210)-3328817 | (210)-3328678 | | | | | | | | | |
| ΑΙΟΛΟΥ 86, ΑΘΗΝΑ | (210)-3341000 | (210)-3228187 | | | | | | | | | |
| ΕΛΛΗΝΙΚΗ ΤΡΑΠΕΖΑ (ΕΠΕΝΔΥΣΕΙΣ) ΛΤΔ | | | a | a | | | | | | | |
| ΛΕΩΦΟΡΟΣ ΚΥΡΙΑΚΟΥ ΜΑΤΣΗ 31, ΛΕΥΚΩΣΙΑ ΚΥΠΡΟΥ | (+35722)-500100 | (+35722)-500110 | | | | | | | | | |
| ΕΛΛΗΝΟΑΜΕΡΙΚΑΝΙΚΗ ΧΡΗΜΑΤΙΣΤΗΡΙΑΚΗ Α.Ε.Π.Ε.Υ. | | | a | | | a | | | | | |
| ΕΥΡΙΠΙΔΟΥ 6, ΑΘΗΝΑ | (210)-3311100 | (210)-3215968 | | | | | | | | | |
| ΕΠΕΝΔΥΤΙΚΗ ΤΡΑΠΕΖΑ ΕΛΛΑΔΟΣ Α.Ε. | | | a | | a | | a | | a | | |
| ΑΙΓΕΙΑΛΙΑΣ 32, ΜΑΡΟΥΣΙ | (210) 8173000 | (210) 8173101 | | | | | | | | | |
| Λ. ΚΗΦΙΣΙΑΣ 24B, ΜΑΡΟΥΣΙ | (210)-8171800 | (210)-8171889 | | | | | | | | | |
| Ζ.Γ. ΠΟΡΤΑΛΑΚΗΣ Α.Ε.Π.Ε.Υ. | | | a | | | | | | | | |
| ΠΕΣΜΑΖΟΓΛΟΥ 8, ΑΘΗΝΑ | (210)-3214830 | (210)-3212024 | | | | | | | | | |
| ΗΛΙΑΣ ΠΕΤΡΟΠΟΥΛΑΚΗΣ ΧΡΗΜΑΤΙΣΤΗΡΙΑΚΗ Α.Ε.Π.Ε.Υ. | | | a | | | | | a | | | a |
| ΑΡΙΣΤΕΙΔΟΥ 9, ΑΘΗΝΑ | (210)-3213928 | (210)-3216810 | | | | | | | | | |
| Ι. ΧΡ. ΜΑΥΡΙΚΗΣ ΧΡΗΜΑΤΙΣΤΗΡΙΑΚΗ Α.Ε.Π.Ε.Υ. | | | a | | | | | | | | |
| ΣΟΦΟΚΛΕΟΥΣ 5, ΑΘΗΝΑ | (210)-3213949 | (210)-3217767 | | | | | | | | | |
| ΚΑΠΠΑ ΧΡΗΜΑΤΙΣΤΗΡΙΑΚΗ Α.Ε.Π.Ε.Υ. | | | a | | | a | | | | | a |
| ΒΑΛΛΑΩΡΙΤΟΥ 15, ΑΘΗΝΑ | (210)-3610371 | (210)-3641002 | | | | | | | | | |
| ΚΑΡΑΜΑΝΩΦ ΧΡΗΜΑΤΙΣΤΗΡΙΑΚΗ Α.Ε.Π.Ε.Υ. | | | a | | | | | a | | a | |
| ΠΛ. ΑΓ. ΘΕΟΔΩΡΩΝ 2, ΑΘΗΝΑ | (210)-3212947 | (210)-3217088 | | | | | | | | | |
| ΚΥΚΛΟΣ ΧΡΗΜΑΤΙΣΤΗΡΙΑΚΗ Α.Ε.Π.Ε.Υ. | | | a | | a | a | | | | a | |
| ΠΑΝΕΠΙΣΤΗΜΙΟΥ 39, ΑΘΗΝΑ | (210)-3364300 | (210)-3239122 | | | | | | | | | |
| ΚΥΠΡΟΥ ΧΡΗΜΑΤΙΣΤΗΡΙΑΚΗ ΔΕΠΕΥ | | | | | a | a | | | | | a |
| ΧΑΛΚΥΔΟΝΟΣ & ΦΕΙΔΙΠΠΙΔΟΥ 26 26, ΑΘΗΝΑ | (210)-8701000 | (210)-8701049 | | | | | | | | | |
| ΛΕΩΝ ΔΕΠΟΛΑΣ ΧΡΗΜΑΤΙΣΤΗΡΙΑΚΗ Α.Ε.Π.Ε.Υ. | | | a | | | | | a | | | a |
| ΧΡ. ΛΑΔΑ 1, ΑΘΗΝΑ | (210)-3213286 | (210)-3211618 | | | | | | | | | |
| ΜΕΤΟΧΙΚΗ ΧΡΗΜΑΤΙΣΤΗΡΙΑΚΗ Α.Ε.Π.Ε.Υ. | | | a | | | | | | | | |
| Γ. ΓΕΝΝΑΔΙΟΥ 3, ΑΘΗΝΑ | (210)-3306700 | (210)-3306709 | | | | | | | | | |
| ΜΙΔΑΣ ΧΡΗΜΑΤΙΣΤΗΡΙΑΚΗ Α.Ε.Π.Ε.Υ. | | | a | | | | | | | | |
| ΣΟΦΟΚΛΕΟΥΣ 5, ΑΘΗΝΑ | (210)-3253203 | (210)-3253205 | | | | | | | | | |
| Ν. ΣΑΡΡΟΣ ΧΡΗΜΑΤΙΣΤΗΡΙΑΚΗ Α.Ε. | | | | | | a | | | | | |
| ΣΟΦΟΚΛΕΟΥΣ 7-9, ΑΘΗΝΑ | (210)-3705600 | (210)-3219992 | | | | | | | | | |

Πίνακας Μελών Χρηματιστηρίου Αθηνών και Μελών ΕΤ.ΕΚ.

| Επωνυμία | Τηλέφωνο | Φαξ | Αγορά Μετοχών | | | Αγορά Παραγώγων | | | Μέλη ΕΤ.ΕΚ. | | |
|---|------------------|------------------|---------------|---------------------|-------------------|-----------------|-------------------|---------------|--------------------|-------------------|----------------|
| | | | Μέλος Αγοράς | Μέλος εξ Αποστάσεως | Ειδικός Διαπρήτης | Διαπρήτης | Ειδικός Διαπρήτης | Παραγγελίχρος | Γενικό Εκκαθιστικό | Άμεσο Εκκαθιστικό | Μη Εκκαθιστικό |
| Ν. ΧΡΥΣΟΧΟΪΔΗΣ ΧΡΗΜΑΤΙΣΤΗΡΙΑΚΗ Α.Ε.Π.Ε.Υ. | | | a | | | | | a | | | |
| ΣΟΦΟΚΛΕΟΥΣ 7 - 9, ΑΘΗΝΑ | (210)-3213913 | (210)-3216115 | | | | | | | | | |
| ΝΕΑ ΠΡΟΤΟΝ ΤΡΑΠΕΖΑ Α.Ε. | | | | | | a | | | | a | |
| ΕΣΛΙΝ & ΑΜΑΛΙΑΔΟΣ 20, ΑΘΗΝΑ | 210 6970000 | 210 6970111 | | | | | | | | | |
| ΠΑΝΤΕΛΑΚΗΣ ΧΡΗΜΑΤΙΣΤΗΡΙΑΚΗ ΑΕΠΕΥ | | | a | | | a | | | | | a |
| Λ. ΜΕΣΟΓΕΙΩΝ 109-111, ΑΘΗΝΑ | (210)-6965000 | (210)-6929550 | | | | | | | | | |
| ΠΕΙΡΑΙΩΣ Α.Ε.Π.Ε.Υ. | | | a | | | | a | | | a | |
| ΣΤΑΔΙΟΥ 10, ΑΘΗΝΑ | (210)-3354100 | (210)-3233814 | | | | | | | | | |
| ΠΗΓΑΣΟΣ ΧΡΗΜΑΤΙΣΤΗΡΙΑΚΗ Α.Ε.Π.Ε.Υ. | | | a | | | a | | | | | |
| ΒΑΛΛΑΩΡΙΤΟΥ 17, ΑΘΗΝΑ | (210)-3670700 | (210)-3670760 | | | | | | | | | |
| ΣΤ.Ε.Μ. ΛΑΥΡΕΝΤΑΚΗΣ ΧΡΗΜΑΤΙΣΤΗΡΙΑΚΗ Α.Ε.Π.Ε.Υ. | | | a | | | a | | | | | a |
| ΣΟΦΟΚΛΕΟΥΣ 7 - 9, ΑΘΗΝΑ | (210)-3213336 | (210)-3246572 | | | | | | | | | |
| ΣΥΝΕΡΓΑΤΙΚΗ ΚΕΝΤΡΙΚΗ ΤΡΑΠΕΖΑ ΛΤΔ | | | a | a | | | | | | | |
| ΓΡΗΓΟΡΗ ΑΥΞΕΝΤΙΟΥ 8, ΛΕΥΚΩΣΙΑ ΚΥΠΡΟΥ | (+35722)-743300 | (+35722)-672083 | | | | | | | | | |
| ΤΡΑΠΕΖΑ EUROBANK ERGASIAS A.E. | | | | | | | | | a | | |
| ΟΘΩΝΟΣ 8, ΑΘΗΝΑ | (210)-3337969 | (210)-3245916 | | | | | | | | | |
| | (210)-3337000 | (210)-3233866 | | | | | | | | | |
| ΤΡΑΠΕΖΑ ΚΥΠΡΟΥ ΔΗΜΟΣΙΑ ΕΤΑΙΡΙΑ ΛΙΜΙΤΕΔ | | | | | | | | | a | | |
| ΛΕΩΦ. ΑΛΕΞΑΝΔΡΑΣ 170, ΑΘΗΝΑ | (210)-6477708 | (210)-6477709 | | | | | | | | | |
| ΣΤΑΣΙΝΟΥ (ΑΓ. ΠΑΡΑΣΚΕΥΗ, ΣΤΡΩΒΟΛΟΣ) 51, ΛΕΥΚΩΣΙΑ ΚΥΠΡΟΥ | (0035722)-121883 | (0035722)-336258 | | | | | | | | | |
| ΤΡΑΠΕΖΑ ΠΕΙΡΑΙΩΣ Α.Ε. | | | a | | | | | a | a | | |
| ΑΜΕΡΙΚΗΣ 4, ΑΘΗΝΑ | (210)-3335000 | (210)-3335079 | | | | | | | | | |
| | (210)-3335918 | (210)-3254207 | | | | | | | | | |

Πίνακας Μετοχών Υπό Ειδική Διαπραγμάτευση

| Μετοχές | Κατηγορία Διαπραγμάτευσης | |
|--|--------------------------------|------------------------------|
| | Έναρξη Ειδικής Διαπραγμάτευσης | Λήξη Ειδικής Διαπραγμάτευσης |
| Ειδικός Διαπραγματευτής | | |
| CYPRUS POPULAR BANK (ΚΟ) | Κατάσταση σε Αναστολή | |
| ΠΕΙΡΑΙΩΣ Α.Ε.Π.Ε.Υ. | 02/02/2013 | 01/01/2400 |
| ΒΙΟΧΑΛΚΟ (ΚΑ) | Κατάσταση σε Αναστολή | |
| EUROBANK EQUITIES Α.Ε.Π.Ε.Υ. | 20/01/2013 | 01/01/2400 |
| MERIT ΧΡΗΜΑΤΙΣΤΗΡΙΑΚΗ Α.Ε.Π.Ε.Υ. | 13/12/2012 | 01/01/2400 |
| ΑΛΦΑ FINANCE ΑΕΠΕΥ | 11/02/2013 | 01/01/2400 |
| ALPHA BANK (ΚΟ) | Κύρια Αγορά | |
| EUROBANK EQUITIES Α.Ε.Π.Ε.Υ. | 24/10/2012 | 01/01/2400 |
| MERIT ΧΡΗΜΑΤΙΣΤΗΡΙΑΚΗ Α.Ε.Π.Ε.Υ. | 03/09/2013 | 01/01/2400 |
| NBG SECURITIES Α.Ε.Π.Ε.Υ. | 15/01/2013 | 01/01/2400 |
| ΕΛΛΗΝΟΑΜΕΡΙΚΑΝΙΚΗ ΧΡΗΜΑΤΙΣΤΗΡΙΑΚΗ Α.Ε.Π.Ε.Υ. | 25/07/2014 | 01/01/2400 |
| ΕΠΕΝΔΥΤΙΚΗ ΤΡΑΠΕΖΑ ΕΛΛΑΔΟΣ Α.Ε. | 08/01/2013 | 01/01/2400 |
| ΠΕΙΡΑΙΩΣ Α.Ε.Π.Ε.Υ. | 28/05/2013 | 01/01/2400 |
| ΑΤΤΙΚΑ BANK Α.Τ.Ε. (ΚΟ) | Κύρια Αγορά | |
| ΒΕΤΑ ΧΡΗΜΑΤΙΣΤΗΡΙΑΚΗ Α.Ε.Π.Ε.Υ. | 02/06/2014 | 01/01/2400 |
| EUROBANK EQUITIES Α.Ε.Π.Ε.Υ. | 25/07/2014 | 01/01/2400 |
| ΕΛΛΗΝΟΑΜΕΡΙΚΑΝΙΚΗ ΧΡΗΜΑΤΙΣΤΗΡΙΑΚΗ Α.Ε.Π.Ε.Υ. | 25/07/2014 | 01/01/2400 |
| BYTE COMPUTER (ΚΟ) | Κύρια Αγορά | |
| MERIT ΧΡΗΜΑΤΙΣΤΗΡΙΑΚΗ Α.Ε.Π.Ε.Υ. | 04/08/2013 | 01/01/2400 |
| COCA-COLA HBC AG (ΚΟ) | Κύρια Αγορά | |
| EUROBANK EQUITIES Α.Ε.Π.Ε.Υ. | 23/10/2013 | 01/01/2400 |
| NBG SECURITIES Α.Ε.Π.Ε.Υ. | 29/04/2013 | 01/01/2400 |
| FOLLI-FOLLIE (ΚΟ) | Κύρια Αγορά | |
| NBG SECURITIES Α.Ε.Π.Ε.Υ. | 17/02/2014 | 01/01/2400 |
| INTRAKAT (ΚΟ) | Κύρια Αγορά | |
| MERIT ΧΡΗΜΑΤΙΣΤΗΡΙΑΚΗ Α.Ε.Π.Ε.Υ. | 27/12/2012 | 01/01/2400 |
| LAMDA DEVELOPMENT(ΚΟ) | Κύρια Αγορά | |
| EUROBANK EQUITIES Α.Ε.Π.Ε.Υ. | 08/12/2014 | 01/01/2400 |
| MARFIN INVESTMENT GROUP (ΚΟ) | Κύρια Αγορά | |
| ΕΛΛΗΝΟΑΜΕΡΙΚΑΝΙΚΗ ΧΡΗΜΑΤΙΣΤΗΡΙΑΚΗ Α.Ε.Π.Ε.Υ. | 25/07/2014 | 01/01/2400 |
| ΠΕΙΡΑΙΩΣ Α.Ε.Π.Ε.Υ. | 02/02/2013 | 01/01/2400 |
| MLS ΠΛΗΡΟΦΟΡΙΚΗ (ΚΟ) | Κύρια Αγορά | |
| ΒΕΤΑ ΧΡΗΜΑΤΙΣΤΗΡΙΑΚΗ Α.Ε.Π.Ε.Υ. | 18/07/2013 | 01/01/2400 |
| PROFILE (ΚΟ) | Κύρια Αγορά | |
| EUROBANK EQUITIES Α.Ε.Π.Ε.Υ. | 23/06/2014 | 01/01/2400 |
| REDS (ΚΟ) | Κύρια Αγορά | |
| EUROBANK EQUITIES Α.Ε.Π.Ε.Υ. | 05/09/2014 | 01/01/2400 |
| VIOTALCO SA/NV (ΚΑ) | Κύρια Αγορά | |
| MERIT ΧΡΗΜΑΤΙΣΤΗΡΙΑΚΗ Α.Ε.Π.Ε.Υ. | 17/03/2014 | 01/01/2400 |
| ΑΛΦΑ FINANCE ΑΕΠΕΥ | 17/02/2014 | 01/01/2400 |
| ΑΛΟΥΜΥΛ (ΚΟ) | Κύρια Αγορά | |
| ΒΕΤΑ ΧΡΗΜΑΤΙΣΤΗΡΙΑΚΗ Α.Ε.Π.Ε.Υ. | 18/07/2013 | 01/01/2400 |
| ΓΕΚ ΤΕΡΝΑ (ΚΟ) | Κύρια Αγορά | |
| ΕΠΕΝΔΥΤΙΚΗ ΤΡΑΠΕΖΑ ΕΛΛΑΔΟΣ Α.Ε. | 02/01/2013 | 01/01/2400 |
| ΔΕΗ (ΚΟ) | Κύρια Αγορά | |
| EUROBANK EQUITIES Α.Ε.Π.Ε.Υ. | 23/10/2012 | 01/01/2400 |
| NBG SECURITIES Α.Ε.Π.Ε.Υ. | 26/03/2013 | 01/01/2400 |
| ΑΛΦΑ FINANCE ΑΕΠΕΥ | 08/01/2013 | 01/01/2400 |
| ΕΛΛΗΝΟΑΜΕΡΙΚΑΝΙΚΗ ΧΡΗΜΑΤΙΣΤΗΡΙΑΚΗ Α.Ε.Π.Ε.Υ. | 01/09/2014 | 01/01/2400 |
| ΕΠΕΝΔΥΤΙΚΗ ΤΡΑΠΕΖΑ ΕΛΛΑΔΟΣ Α.Ε. | 08/01/2013 | 01/01/2400 |
| ΠΕΙΡΑΙΩΣ Α.Ε.Π.Ε.Υ. | 28/09/2013 | 01/01/2400 |
| ΕΘΝΙΚΗ ΤΡΑΠΕΖΑ (ΚΟ) | Κύρια Αγορά | |
| EUROBANK EQUITIES Α.Ε.Π.Ε.Υ. | 24/10/2012 | 01/01/2400 |
| MERIT ΧΡΗΜΑΤΙΣΤΗΡΙΑΚΗ Α.Ε.Π.Ε.Υ. | 03/09/2013 | 01/01/2400 |
| NBG SECURITIES Α.Ε.Π.Ε.Υ. | 28/02/2013 | 01/01/2400 |
| ΑΛΦΑ FINANCE ΑΕΠΕΥ | 08/01/2013 | 01/01/2400 |
| ΕΛΛΗΝΟΑΜΕΡΙΚΑΝΙΚΗ ΧΡΗΜΑΤΙΣΤΗΡΙΑΚΗ Α.Ε.Π.Ε.Υ. | 25/07/2014 | 01/01/2400 |
| ΕΠΕΝΔΥΤΙΚΗ ΤΡΑΠΕΖΑ ΕΛΛΑΔΟΣ Α.Ε. | 08/01/2013 | 01/01/2400 |
| ΠΕΙΡΑΙΩΣ Α.Ε.Π.Ε.Υ. | 08/09/2013 | 01/01/2400 |
| ΕΛ.ΤΕΧ. ΑΝΕΜΟΣ Α.Ε. (ΚΟ) | Κύρια Αγορά | |
| EUROBANK EQUITIES Α.Ε.Π.Ε.Υ. | 22/07/2014 | 01/01/2400 |
| ΕΛΛΑΚΤΩΡ (ΚΟ) | Κύρια Αγορά | |
| EUROBANK EQUITIES Α.Ε.Π.Ε.Υ. | 01/06/2013 | 01/01/2400 |
| NBG SECURITIES Α.Ε.Π.Ε.Υ. | 25/06/2013 | 01/01/2400 |
| ΕΠΕΝΔΥΤΙΚΗ ΤΡΑΠΕΖΑ ΕΛΛΑΔΟΣ Α.Ε. | 02/01/2013 | 01/01/2400 |

Πίνακας Μετοχών Υπό Ειδική Διαπραγμάτευση

| Μετοχές | Κατηγορία Διαπραγμάτευσης | |
|--|--------------------------------|------------------------------|
| | Έναρξη Ειδικής Διαπραγμάτευσης | Λήξη Ειδικής Διαπραγμάτευσης |
| ΕΙΔΙΚΟΣ ΔΙΑΠΡΑΓΜΑΤΕΥΤΗΣ | | |
| ΕΛΛΗΝ. ΧΡΗΜΑΤΙΣΤΗΡΙΑ-Χ.Α. (ΚΟ) | | Κύρια Αγορά |
| EUROBANK EQUITIES Α.Ε.Π.Ε.Υ. | 01/06/2013 | 01/01/2400 |
| NBG SECURITIES Α.Ε.Π.Ε.Υ. | 25/06/2013 | 01/01/2400 |
| ΕΛΛΗΝΟΑΜΕΡΙΚΑΝΙΚΗ ΧΡΗΜΑΤΙΣΤΗΡΙΑΚΗ Α.Ε.Π.Ε.Υ. | 01/09/2014 | 01/01/2400 |
| ΕΠΕΝΔΥΤΙΚΗ ΤΡΑΠΕΖΑ ΕΛΛΑΔΟΣ Α.Ε. | 02/01/2013 | 01/01/2400 |
| ΕΛΤΟΝ (ΚΟ) | | Κύρια Αγορά |
| ΒΕΤΑ ΧΡΗΜΑΤΙΣΤΗΡΙΑΚΗ Α.Ε.Π.Ε.Υ. | 03/09/2013 | 01/01/2400 |
| ΕΥΡΩΣΥΜΒΟΥΛΟΙ (ΚΟ) | | Κύρια Αγορά |
| EUROBANK EQUITIES Α.Ε.Π.Ε.Υ. | 22/07/2014 | 01/01/2400 |
| ΙΝΤΡΑΛΟΤ (ΚΟ) | | Κύρια Αγορά |
| EUROBANK EQUITIES Α.Ε.Π.Ε.Υ. | 01/06/2013 | 01/01/2400 |
| ΕΠΕΝΔΥΤΙΚΗ ΤΡΑΠΕΖΑ ΕΛΛΑΔΟΣ Α.Ε. | 02/01/2013 | 01/01/2400 |
| ΠΕΙΡΑΙΩΣ Α.Ε.Π.Ε.Υ. | 28/09/2013 | 01/01/2400 |
| ΚΑΝΑΚΗΣ Σ. (ΚΟ) | | Κύρια Αγορά |
| ΒΕΤΑ ΧΡΗΜΑΤΙΣΤΗΡΙΑΚΗ Α.Ε.Π.Ε.Υ. | 01/10/2013 | 01/01/2400 |
| ΜΟΤΟΡ ΟΪΛ (ΚΟ) | | Κύρια Αγορά |
| EUROBANK EQUITIES Α.Ε.Π.Ε.Υ. | 23/10/2012 | 01/01/2400 |
| NBG SECURITIES Α.Ε.Π.Ε.Υ. | 17/02/2014 | 01/01/2400 |
| ΕΛΛΗΝΟΑΜΕΡΙΚΑΝΙΚΗ ΧΡΗΜΑΤΙΣΤΗΡΙΑΚΗ Α.Ε.Π.Ε.Υ. | 01/09/2014 | 01/01/2400 |
| ΜΥΤΙΛΗΝΑΙΟΣ (ΚΟ) | | Κύρια Αγορά |
| NBG SECURITIES Α.Ε.Π.Ε.Υ. | 25/06/2013 | 01/01/2400 |
| ΕΛΛΗΝΟΑΜΕΡΙΚΑΝΙΚΗ ΧΡΗΜΑΤΙΣΤΗΡΙΑΚΗ Α.Ε.Π.Ε.Υ. | 25/07/2014 | 01/01/2400 |
| ΕΠΕΝΔΥΤΙΚΗ ΤΡΑΠΕΖΑ ΕΛΛΑΔΟΣ Α.Ε. | 02/01/2013 | 01/01/2400 |
| ΟΠΑΠ (ΚΟ) | | Κύρια Αγορά |
| EUROBANK EQUITIES Α.Ε.Π.Ε.Υ. | 24/10/2012 | 01/01/2400 |
| NBG SECURITIES Α.Ε.Π.Ε.Υ. | 15/01/2013 | 01/01/2400 |
| ΑΛΦΑ FINANCE ΑΕΠΕΥ | 08/01/2013 | 01/01/2400 |
| ΕΛΛΗΝΟΑΜΕΡΙΚΑΝΙΚΗ ΧΡΗΜΑΤΙΣΤΗΡΙΑΚΗ Α.Ε.Π.Ε.Υ. | 25/07/2014 | 01/01/2400 |
| ΕΠΕΝΔΥΤΙΚΗ ΤΡΑΠΕΖΑ ΕΛΛΑΔΟΣ Α.Ε. | 08/01/2013 | 01/01/2400 |
| ΟΤΕ (ΚΟ) | | Κύρια Αγορά |
| EUROBANK EQUITIES Α.Ε.Π.Ε.Υ. | 24/10/2012 | 01/01/2400 |
| NBG SECURITIES Α.Ε.Π.Ε.Υ. | 01/12/2012 | 01/01/2400 |
| ΑΛΦΑ FINANCE ΑΕΠΕΥ | 08/01/2013 | 01/01/2400 |
| ΕΛΛΗΝΟΑΜΕΡΙΚΑΝΙΚΗ ΧΡΗΜΑΤΙΣΤΗΡΙΑΚΗ Α.Ε.Π.Ε.Υ. | 25/07/2014 | 01/01/2400 |
| ΕΠΕΝΔΥΤΙΚΗ ΤΡΑΠΕΖΑ ΕΛΛΑΔΟΣ Α.Ε. | 08/01/2013 | 01/01/2400 |
| ΠΕΙΡΑΙΩΣ Α.Ε.Π.Ε.Υ. | 08/09/2013 | 01/01/2400 |
| ΠΑΠΟΥΤΣΑΝΗΣ (ΚΟ) | | Κύρια Αγορά |
| ΒΕΤΑ ΧΡΗΜΑΤΙΣΤΗΡΙΑΚΗ Α.Ε.Π.Ε.Υ. | 25/11/2013 | 01/01/2400 |
| ΠΕΙΡΑΙΩΣ ΤΡΑΠΕΖΑ (ΚΟ) | | Κύρια Αγορά |
| EUROBANK EQUITIES Α.Ε.Π.Ε.Υ. | 23/10/2012 | 01/01/2400 |
| MERIT ΧΡΗΜΑΤΙΣΤΗΡΙΑΚΗ Α.Ε.Π.Ε.Υ. | 16/09/2013 | 01/01/2400 |
| NBG SECURITIES Α.Ε.Π.Ε.Υ. | 02/06/2013 | 01/01/2400 |
| ΕΛΛΗΝΟΑΜΕΡΙΚΑΝΙΚΗ ΧΡΗΜΑΤΙΣΤΗΡΙΑΚΗ Α.Ε.Π.Ε.Υ. | 25/07/2014 | 01/01/2400 |
| ΕΠΕΝΔΥΤΙΚΗ ΤΡΑΠΕΖΑ ΕΛΛΑΔΟΣ Α.Ε. | 08/01/2013 | 01/01/2400 |
| ΠΕΙΡΑΙΩΣ Α.Ε.Π.Ε.Υ. | 16/02/2013 | 01/01/2400 |
| ΠΕΤΡΟΠΟΥΛΟΣ ΠΕΤΡΟΣ (ΚΟ) | | Κύρια Αγορά |
| ΒΕΤΑ ΧΡΗΜΑΤΙΣΤΗΡΙΑΚΗ Α.Ε.Π.Ε.Υ. | 28/05/2013 | 01/01/2400 |
| ΠΛΑΙΣΙΟ COMPUTERS (ΚΟ) | | Κύρια Αγορά |
| ΒΕΤΑ ΧΡΗΜΑΤΙΣΤΗΡΙΑΚΗ Α.Ε.Π.Ε.Υ. | 05/05/2014 | 01/01/2400 |
| ΣΑΡΑΝΤΗΣ ΓΡ. (ΚΟ) | | Κύρια Αγορά |
| ΒΕΤΑ ΧΡΗΜΑΤΙΣΤΗΡΙΑΚΗ Α.Ε.Π.Ε.Υ. | 14/05/2013 | 01/01/2400 |
| ΤΙΤΑΝ (ΚΟ) | | Κύρια Αγορά |
| EUROBANK EQUITIES Α.Ε.Π.Ε.Υ. | 23/10/2012 | 01/01/2400 |
| NBG SECURITIES Α.Ε.Π.Ε.Υ. | 17/02/2014 | 01/01/2400 |
| ΤΡΑΠΕΖΑ EUROBANK ERGASIAS (ΚΟ) | | Κύρια Αγορά |
| EUROBANK EQUITIES Α.Ε.Π.Ε.Υ. | 01/06/2013 | 01/01/2400 |
| ΑΛΦΑ FINANCE ΑΕΠΕΥ | 08/01/2013 | 01/01/2400 |
| ΕΛΛΗΝΟΑΜΕΡΙΚΑΝΙΚΗ ΧΡΗΜΑΤΙΣΤΗΡΙΑΚΗ Α.Ε.Π.Ε.Υ. | 25/07/2014 | 01/01/2400 |
| ΕΠΕΝΔΥΤΙΚΗ ΤΡΑΠΕΖΑ ΕΛΛΑΔΟΣ Α.Ε. | 08/01/2013 | 01/01/2400 |
| ΠΕΙΡΑΙΩΣ Α.Ε.Π.Ε.Υ. | 28/09/2013 | 01/01/2400 |

Γνωστοποιήσεις Συναλλαγών - Κατάλογος Υπόχρεων Προσώπων

| Ημερομηνία Υποβολής [1] | Επωνυμία | Λόγος Υποβολής [2] | Υπόχρεος | Ιδιότητα Υποχρέου | Σχέση με τον Υπόχρεο | Ημερομηνία Συναλλαγής | Αγορά | Όγκος Συναλλαγών | Αξία Συναλλαγών | Φύση Συναλλαγής [3] | Είδος Χρηματικού μέσου | Παρατηρήσεις [4] |
|-------------------------|--|--------------------|--------------------------------|------------------------------|----------------------|-----------------------|----------|------------------|-----------------|---------------------|------------------------|------------------|
| 09/12/2014 | F.H.L. H. ΚΥΡΙΑΚΙΔΗΣ ΜΑΡΜΑΡΑ - GRANITES A.B.E.E. | A | ΚΥΡΙΑΚΙΔΗΣ ΗΛΙΑΣ | Πρόεδρος κ Διευθ. Σύμβουλος | Ο Ιδιος | 08/12/2014 | ΑΞΙΩΝ ΧΑ | 11,000 | 22,674.89 | A | Μετοχή (Κοινή) | |
| 09/12/2014 | GRIVALIA PROPERTIES A.E.E.A.Π. | A | ΒΑΡΦΗΣ ΠΑΝΑΓΙΩΤΗΣ - ΑΡΙΣΤΕΙΔΗΣ | Δ/ντης Οικονομικών Υπηρεσιών | Ο Ιδιος | 05/12/2014 | ΑΞΙΩΝ ΧΑ | 2,800 | 24,808.00 | Π | Μετοχή (Κοινή) | |
| 09/12/2014 | GRIVALIA PROPERTIES A.E.E.A.Π. | A | ΓΕΩΡΓΙΑΚΟΣ ΚΩΝΣΤΑΝΤΙΝΟΣ | Ύλλος Διευθυντής | Ο Ιδιος | 08/12/2014 | ΑΞΙΩΝ ΧΑ | 1,830 | 16,451.70 | Π | Μετοχή (Κοινή) | |
| 09/12/2014 | GRIVALIA PROPERTIES A.E.E.A.Π. | A | ΧΡΥΣΙΚΟΣ ΓΕΩΡΓΙΟΣ | Διευθ. Σύμβουλος | Ο Ιδιος | 04/12/2014 | ΑΞΙΩΝ ΧΑ | 10,000 | 87,000.00 | Π | Μετοχή (Κοινή) | |
| 09/12/2014 | ΓΕΚ ΤΕΡΝΑ Α.Ε. ΣΥΜΜΕΤΟΧΩΝ, ΑΚΙΝΗΤΩΝ, ΚΑΤΑΣΚΕΥΩΝ | A | ΑΝΤΩΝΑΚΟΣ ΔΗΜΗΤΡΙΟΣ | Αντιπρόεδρος ΔΣ | Ο Ιδιος | 08/12/2014 | ΑΞΙΩΝ ΧΑ | 50,000 | 136,939.50 | Π | Μετοχή (Κοινή) | |
| 09/12/2014 | ΚΛΩΣΤΟΨΦΑΝΤΟΥΡΓΙΑ ΝΑΥΠΑΚΤΟΥ Α.Β.Ε.Ε. | A | ΠΟΛΥΧΡΟΝΟΣ ΒΑΣΙΛΕΙΟΣ | Πρόεδρος ΔΣ | Ο Ιδιος | 08/12/2014 | ΑΞΙΩΝ ΧΑ | 18,000 | 4,270.50 | A | Μετοχή (Κοινή) | |

Σημειώσεις Γνωστοποιήσεων Συναλλαγών

[1] - Η Ημερομηνία Υποβολής αφορά την Ημερομηνία που η Γνωστοποίηση παρελήφθει από το Χ.Α.

[2] - Λόγος Υποβολής: Α: Πρόσωπο που ασκεί Διευθυντικά καθήκοντα, Β: Πρόσωπο που έχει στενό δεσμό με πρόσωπο που ασκεί Διευθυντικά καθήκοντα.

[3] - Φύση Συναλλαγής: Α: Αγορά, Π: Πώληση.

[4] - Παρατηρήσεις: 1 - Λόγω Συμμετοχής σε ΑΜΚ, 2 - Λόγω Εξάσκησης Δικαιώματος Προαίρεσης αγοράς μετοχών που παρέχεται στο προσωπικό, 3 - Λόγω Δωρεάς, 4 - Λόγω Συγχώνευσης ή Διάσπασης κλπ, 5 - Λόγω Μετατροπής ή Ανταλλαγής Ομολογιών, 6 - Ανταλλαγή λόγω Προαιρετικής Δημόσιας Πρότασης.

Υποκείμενη Αγορά

Αγορά Παραγώγων

| Ανωτ Τιμή | Κατωτ Τιμή | Τιμή κλεισ. | Μεταβ. | Μήνας Παράδοσης | Άνοιγμα | Ανωτ Τιμή | Κατωτ Τιμή | Τελ Τιμή | Τιμή κλεισ. | Τελευταία ζήτηση | Τελευταία προσφορά | Τιμή Εκκαθάρισης | Μεταβ. | Υψηλό ζωής | Χαμηλό ζωής | Πράξεις | Όγκος | Μεταβ. | Ανοικτές θέσεις | Μεταβ. |
|---------------------|------------|-------------|---------|------------------|---------|-----------|------------|----------|-------------|------------------|--------------------|------------------|--------|------------|-------------|---------|--------|--------|-----------------|--------|
| FTSE/X.A. Large Cap | | | | | | | | | | | | | | | | | | | | |
| 335.54 | 290.62 | 292.16 | -12.93% | | | | | | | | | | | | | | | | | |
| | | | | Δεκέμβριος 2014 | 330.00 | 330.00 | 288.00 | 289.00 | 289.00 | --- | --- | 290.50 | --- | 341.25 | 288.00 | 2,245 | 22,187 | --- | 35,530 | --- |
| | | | | Ιανουάριος 2015 | 325.00 | 325.00 | 289.00 | 293.25 | 293.25 | --- | --- | 291.00 | --- | 340.00 | 289.00 | 130 | 1,122 | --- | 1,640 | --- |
| | | | | Φεβρουάριος 2015 | --- | --- | --- | --- | 337.00 | --- | --- | 290.25 | --- | 332.75 | --- | --- | --- | --- | 100 | --- |
| | | | | Μάρτιος 2015 | --- | --- | --- | --- | 337.50 | --- | --- | 292.75 | --- | 328.00 | --- | --- | --- | --- | 211 | --- |
| | | | | Ιούνιος 2015 | --- | --- | --- | --- | 338.00 | --- | --- | --- | --- | --- | --- | --- | --- | --- | --- | --- |
| | | | | Σεπτέμβριος 2015 | --- | --- | --- | --- | 338.50 | --- | --- | --- | --- | --- | --- | --- | --- | --- | --- | --- |

(Μονάδα Διαπραγμάτευσης: 1 Μονάδα Δείκτη x 5€, Χρηματικός Διακανονισμός)

| Υποκείμενη Αγορά | | | | Αγορά Παραγώγων | | | | | | | | | | | | | | | | |
|-------------------------------------|------------|-------------|---------|--|---------|-----------|------------|----------|-------------|------------------|--------------------|------------------|--------|------------|-------------|---------|--------|--------|-----------------|--------|
| Ανωτ Τιμή | Κατωτ Τιμή | Τιμή κλεισ. | Μεταβ. | Μήνας Παράδοσης | Άνοιγμα | Ανωτ Τιμή | Κατωτ Τιμή | Τελ Τιμή | Τιμή κλεισ. | Τελευταία ζήτηση | Τελευταία προσφορά | Τιμή Εκκαθάρισης | Μεταβ. | Υψηλό ζωής | Χαμηλό ζωής | Πράξεις | Όγκος | Μεταβ. | Ανοικτές θέσεις | Μεταβ. |
| ALPHA BANK (ΚΟ) | | | | (Μέγεθος Συμβολαίου: 100 Μετοχές, Φυσική Παράδοση) | | | | | | | | | | | | | | | | |
| 0.541 | 0.486 | 0.496 | -14.34% | Δεκέμβριος 2014 | 0.547 | 0.547 | 0.493 | 0.494 | 0.494 | --- | --- | 0.493 | --- | 0.580 | 0.493 | 378 | 12,826 | --- | 29,771 | --- |
| | | | | Μάρτιος 2015 | 0.531 | 0.531 | 0.500 | 0.500 | 0.500 | --- | --- | 0.495 | --- | 0.555 | --- | 19 | 422 | --- | 463 | --- |
| | | | | Ιούνιος 2015 | --- | --- | --- | --- | 0.585 | --- | --- | 0.501 | --- | --- | --- | --- | --- | --- | --- | --- |
| | | | | Σεπτέμβριος 2015 | --- | --- | --- | --- | 0.588 | --- | --- | --- | --- | --- | --- | --- | --- | --- | --- | --- |
| COCA-COLA HBC AG (ΚΟ) | | | | (Μέγεθος Συμβολαίου: 100 Μετοχές, Φυσική Παράδοση) | | | | | | | | | | | | | | | | |
| 17.87 | 16.54 | 16.72 | -6.38% | Δεκέμβριος 2014 | 17.55 | 17.55 | 16.61 | 16.88 | 16.88 | --- | --- | 16.36 | --- | 18.30 | 16.61 | 21 | 30 | --- | 1,003 | --- |
| | | | | Μάρτιος 2015 | 17.10 | 17.10 | 17.10 | 17.10 | 17.10 | --- | --- | 17.10 | --- | 17.10 | --- | 1 | 5 | --- | 5 | --- |
| | | | | Ιούνιος 2015 | --- | --- | --- | --- | 18.05 | --- | --- | --- | --- | --- | --- | --- | --- | --- | --- | --- |
| | | | | Σεπτέμβριος 2015 | --- | --- | --- | --- | 17.79 | --- | --- | --- | --- | --- | --- | --- | --- | --- | --- | --- |
| FOLLI-FOLLIE (ΚΟ) | | | | (Μέγεθος Συμβολαίου: 103 Μετοχές, Φυσική Παράδοση) | | | | | | | | | | | | | | | | |
| 30.61 | 29.00 | 29.15 | -7.46% | Δεκέμβριος 2014 | 29.95 | 30.21 | 29.00 | 29.00 | 29.00 | --- | --- | 28.35 | --- | 32.15 | 29.00 | 30 | 58 | --- | 306 | --- |
| | | | | Μάρτιος 2015 | --- | --- | --- | --- | 31.68 | --- | --- | --- | --- | --- | --- | --- | --- | --- | --- | --- |
| | | | | Ιούνιος 2015 | --- | --- | --- | --- | 31.84 | --- | --- | --- | --- | --- | --- | --- | --- | --- | --- | --- |
| | | | | Σεπτέμβριος 2015 | --- | --- | --- | --- | 32.00 | --- | --- | --- | --- | --- | --- | --- | --- | --- | --- | --- |
| FRIGOGLASS (ΚΟ) | | | | (Μέγεθος Συμβολαίου: 100 Μετοχές, Φυσική Παράδοση) | | | | | | | | | | | | | | | | |
| 1.90 | 1.66 | 1.66 | -17.00% | Δεκέμβριος 2014 | 1.80 | 1.80 | 1.70 | 1.70 | 1.70 | --- | --- | 1.70 | --- | 2.05 | 1.70 | 17 | 51 | --- | 736 | --- |
| | | | | Μάρτιος 2015 | 1.73 | 1.73 | 1.73 | 1.73 | 1.73 | --- | --- | 1.73 | --- | 2.02 | --- | 1 | 1 | --- | 16 | --- |
| | | | | Ιούνιος 2015 | --- | --- | --- | --- | 2.02 | --- | --- | --- | --- | --- | --- | --- | --- | --- | --- | --- |
| | | | | Σεπτέμβριος 2015 | --- | --- | --- | --- | 2.03 | --- | --- | --- | --- | --- | --- | --- | --- | --- | --- | --- |
| GRIVALIA PROPERTIES (ΚΟ) | | | | (Μέγεθος Συμβολαίου: 100 Μετοχές, Φυσική Παράδοση) | | | | | | | | | | | | | | | | |
| 8.98 | 8.32 | 8.58 | -4.35% | Δεκέμβριος 2014 | 8.60 | 8.60 | 8.48 | 8.48 | 8.48 | --- | --- | 8.47 | --- | 8.89 | 8.48 | 5 | 13 | --- | 169 | --- |
| | | | | Μάρτιος 2015 | --- | --- | --- | --- | 9.02 | --- | --- | --- | --- | --- | --- | --- | --- | --- | --- | --- |
| | | | | Ιούνιος 2015 | --- | --- | --- | --- | 8.89 | --- | --- | --- | --- | --- | --- | --- | --- | --- | --- | --- |
| | | | | Σεπτέμβριος 2015 | --- | --- | --- | --- | 8.93 | --- | --- | --- | --- | --- | --- | --- | --- | --- | --- | --- |
| JUMBO (ΚΟ) | | | | (Μέγεθος Συμβολαίου: 100 Μετοχές, Φυσική Παράδοση) | | | | | | | | | | | | | | | | |
| 10.88 | 9.40 | 9.88 | -9.19% | Δεκέμβριος 2014 | 10.48 | 10.67 | 9.45 | 9.70 | 9.70 | --- | --- | 9.80 | --- | 11.20 | 9.45 | 99 | 278 | --- | 362 | --- |
| | | | | Μάρτιος 2015 | 10.70 | 10.70 | 9.90 | 9.90 | 9.90 | --- | --- | 9.91 | --- | 10.90 | --- | 5 | 22 | --- | 22 | --- |
| | | | | Ιούνιος 2015 | --- | --- | --- | --- | 11.00 | --- | --- | --- | --- | --- | --- | --- | --- | --- | --- | --- |
| | | | | Σεπτέμβριος 2015 | --- | --- | --- | --- | 11.05 | --- | --- | --- | --- | --- | --- | --- | --- | --- | --- | --- |
| MARFIN INVESTMENT GROUP (ΚΟ) | | | | (Μέγεθος Συμβολαίου: 100 Μετοχές, Φυσική Παράδοση) | | | | | | | | | | | | | | | | |
| 0.233 | 0.190 | 0.190 | -23.69% | Δεκέμβριος 2014 | 0.231 | 0.234 | 0.184 | 0.190 | 0.190 | --- | --- | 0.193 | --- | 0.250 | 0.184 | 104 | 2,685 | --- | 24,288 | --- |
| | | | | Μάρτιος 2015 | 0.220 | 0.250 | 0.220 | 0.220 | 0.220 | --- | --- | 0.224 | --- | 0.250 | --- | 4 | 8 | --- | 121 | --- |
| | | | | Ιούνιος 2015 | --- | --- | --- | --- | 0.252 | --- | --- | --- | --- | --- | --- | --- | --- | --- | --- | --- |
| | | | | Σεπτέμβριος 2015 | --- | --- | --- | --- | 0.253 | --- | --- | --- | --- | --- | --- | --- | --- | --- | --- | --- |
| VIOHALCO SA/NV (ΚΑ) | | | | (Μέγεθος Συμβολαίου: 100 Μετοχές, Φυσική Παράδοση) | | | | | | | | | | | | | | | | |
| 2.29 | 1.98 | 2.01 | -16.25% | Δεκέμβριος 2014 | 2.15 | 2.23 | 2.04 | 2.05 | 2.05 | --- | --- | 1.96 | --- | 2.44 | 2.02 | 15 | 67 | --- | 599 | --- |
| | | | | Μάρτιος 2015 | --- | --- | --- | --- | 2.41 | --- | --- | --- | --- | --- | --- | --- | --- | --- | --- | --- |
| | | | | Ιούνιος 2015 | --- | --- | --- | --- | 2.43 | --- | --- | --- | --- | --- | --- | --- | --- | --- | --- | --- |
| | | | | Σεπτέμβριος 2015 | --- | --- | --- | --- | 2.44 | --- | --- | --- | --- | --- | --- | --- | --- | --- | --- | --- |

| Υποκείμενη Αγορά | | | | Αγορά Παραγώγων | | | | | | | | | | | | | | | | |
|---------------------------------------|------------|-------------|---------|--|---------|-----------|------------|----------|-------------|------------------|--------------------|------------------|--------|------------|-------------|---------|--------|--------|-----------------|--------|
| Ανωτ Τιμή | Κατωτ Τιμή | Τιμή κλεισ. | Μεταβ. | Μήνας Παράδοσης | Άνοιγμα | Ανωτ Τιμή | Κατωτ Τιμή | Τελ Τιμή | Τιμή κλεισ. | Τελευταία ζήτηση | Τελευταία προσφορά | Τιμή Εκκαθάρισης | Μεταβ. | Υψηλό ζωής | Χαμηλό ζωής | Πράξεις | Όγκος | Μεταβ. | Ανοικτές θέσεις | Μεταβ. |
| ΓΕΚ ΤΕΡΝΑ (ΚΟ) | | | | (Μέγεθος Συμβολαίου: 100 Μετοχές, Φυσική Παράδοση) | | | | | | | | | | | | | | | | |
| 2.55 | 2.15 | 2.31 | -16.00% | Δεκέμβριος 2014 | 2.45 | 2.51 | 2.10 | 2.18 | 2.18 | --- | --- | 2.22 | --- | 2.76 | 2.10 | 123 | 578 | --- | 4,807 | --- |
| | | | | Μάρτιος 2015 | 2.53 | 2.65 | 2.36 | 2.36 | 2.36 | --- | --- | 2.54 | --- | 2.80 | --- | 12 | 119 | --- | 4,976 | --- |
| | | | | Ιούλιος 2015 | --- | --- | --- | --- | 2.78 | --- | --- | 2.25 | --- | 2.73 | --- | --- | --- | --- | 150 | --- |
| | | | | Σεπτέμβριος 2015 | --- | --- | --- | --- | 2.79 | --- | --- | --- | --- | --- | --- | --- | --- | --- | --- | --- |
| ΔΕΗ (ΚΟ) | | | | (Μέγεθος Συμβολαίου: 100 Μετοχές, Φυσική Παράδοση) | | | | | | | | | | | | | | | | |
| 7.09 | 5.80 | 5.80 | -23.08% | Δεκέμβριος 2014 | 7.40 | 7.40 | 5.76 | 5.82 | 5.82 | --- | --- | 6.01 | --- | 7.97 | 5.76 | 886 | 4,000 | --- | 5,203 | --- |
| | | | | Μάρτιος 2015 | 6.66 | 6.66 | 6.46 | 6.46 | 6.46 | --- | --- | 6.09 | --- | 7.94 | --- | 5 | 6 | --- | 155 | --- |
| | | | | Ιούλιος 2015 | --- | --- | --- | --- | 7.62 | --- | --- | 6.12 | --- | 8.06 | --- | --- | --- | --- | --- | --- |
| | | | | Σεπτέμβριος 2015 | --- | --- | --- | --- | 7.63 | --- | --- | --- | --- | --- | --- | --- | --- | --- | --- | --- |
| ΕΘΝΙΚΗ ΤΡΑΠΕΖΑ (ΚΟ) | | | | (Μέγεθος Συμβολαίου: 100 Μετοχές, Φυσική Παράδοση) | | | | | | | | | | | | | | | | |
| 1.92 | 1.63 | 1.63 | -20.49% | Δεκέμβριος 2014 | 2.00 | 2.00 | 1.63 | 1.64 | 1.64 | --- | --- | 1.65 | --- | 2.09 | 1.63 | 941 | 14,143 | --- | 27,085 | --- |
| | | | | Μάρτιος 2015 | 1.90 | 1.90 | 1.76 | 1.76 | 1.76 | --- | --- | 1.65 | --- | 1.90 | --- | 11 | 55 | --- | 45 | --- |
| | | | | Ιούλιος 2015 | --- | --- | --- | --- | 2.07 | --- | --- | 1.64 | --- | 2.10 | --- | --- | --- | --- | --- | --- |
| | | | | Σεπτέμβριος 2015 | --- | --- | --- | --- | 2.08 | --- | --- | --- | --- | --- | --- | --- | --- | --- | --- | --- |
| ΕΛΛΑΚΤΩΡ (ΚΟ) | | | | (Μέγεθος Συμβολαίου: 100 Μετοχές, Φυσική Παράδοση) | | | | | | | | | | | | | | | | |
| 2.57 | 2.24 | 2.35 | -15.77% | Δεκέμβριος 2014 | 2.40 | 2.54 | 2.29 | 2.34 | 2.34 | --- | --- | 2.35 | --- | 2.85 | 2.29 | 95 | 559 | --- | 1,367 | --- |
| | | | | Μάρτιος 2015 | --- | --- | --- | --- | 2.81 | --- | --- | 2.38 | --- | 2.75 | --- | --- | --- | --- | 4 | --- |
| | | | | Ιούλιος 2015 | --- | --- | --- | --- | 2.82 | --- | --- | --- | --- | --- | --- | --- | --- | --- | --- | --- |
| | | | | Σεπτέμβριος 2015 | --- | --- | --- | --- | 2.83 | --- | --- | --- | --- | --- | --- | --- | --- | --- | --- | --- |
| ΕΛΛΗΝ. ΧΡΗΜΑΤΙΣΤΗΡΙΑ Χ.Α. (ΚΟ) | | | | (Μέγεθος Συμβολαίου: 103 Μετοχές, Φυσική Παράδοση) | | | | | | | | | | | | | | | | |
| 6.00 | 5.30 | 5.44 | -13.38% | Δεκέμβριος 2014 | 5.63 | 5.87 | 5.34 | 5.34 | 5.34 | --- | --- | 5.41 | --- | 6.41 | 5.34 | 114 | 553 | --- | 1,324 | --- |
| | | | | Μάρτιος 2015 | 5.60 | 5.60 | 5.38 | 5.38 | 5.38 | --- | --- | 5.47 | --- | 6.30 | --- | 5 | 208 | --- | 12 | --- |
| | | | | Ιούλιος 2015 | --- | --- | --- | --- | 6.26 | --- | --- | 5.37 | --- | --- | --- | --- | --- | --- | --- | --- |
| | | | | Σεπτέμβριος 2015 | --- | --- | --- | --- | 6.29 | --- | --- | --- | --- | --- | --- | --- | --- | --- | --- | --- |
| ΕΛΛΗΝΙΚΑ ΠΕΤΡΕΛΑΙΑ (ΚΟ) | | | | (Μέγεθος Συμβολαίου: 100 Μετοχές, Φυσική Παράδοση) | | | | | | | | | | | | | | | | |
| 4.59 | 4.05 | 4.05 | -15.97% | Δεκέμβριος 2014 | 4.45 | 4.48 | 4.01 | 4.01 | 4.01 | --- | --- | 4.10 | --- | 4.93 | 4.01 | 70 | 172 | --- | 4,728 | --- |
| | | | | Μάρτιος 2015 | 4.50 | 4.50 | 4.13 | 4.13 | 4.13 | --- | --- | 4.15 | --- | 4.75 | --- | 4 | 37 | --- | 66 | --- |
| | | | | Ιούλιος 2015 | --- | --- | --- | --- | 4.87 | --- | --- | --- | --- | --- | --- | --- | --- | --- | --- | --- |
| | | | | Σεπτέμβριος 2015 | --- | --- | --- | --- | 4.75 | --- | --- | --- | --- | --- | --- | --- | --- | --- | --- | --- |
| ΕΥΔΑΠ (ΚΟ) | | | | (Μέγεθος Συμβολαίου: 100 Μετοχές, Φυσική Παράδοση) | | | | | | | | | | | | | | | | |
| 7.13 | 6.02 | 6.02 | -15.57% | Δεκέμβριος 2014 | 6.80 | 6.80 | 6.25 | 6.25 | 6.25 | --- | --- | 6.04 | --- | 7.48 | 6.25 | 22 | 43 | --- | 396 | --- |
| | | | | Μάρτιος 2015 | --- | --- | --- | --- | 7.17 | --- | --- | --- | --- | --- | --- | --- | --- | --- | --- | --- |
| | | | | Ιούλιος 2015 | --- | --- | --- | --- | 6.83 | --- | --- | --- | --- | --- | --- | --- | --- | --- | --- | --- |
| | | | | Σεπτέμβριος 2015 | --- | --- | --- | --- | 6.81 | --- | --- | --- | --- | --- | --- | --- | --- | --- | --- | --- |
| ΙΝΤΡΑΛΟΤ (ΚΟ) | | | | (Μέγεθος Συμβολαίου: 100 Μετοχές, Φυσική Παράδοση) | | | | | | | | | | | | | | | | |
| 1.18 | 1.08 | 1.10 | -10.57% | Δεκέμβριος 2014 | 1.18 | 1.18 | 1.07 | 1.08 | 1.08 | --- | --- | 1.13 | --- | 1.27 | 1.07 | 25 | 181 | --- | 780 | --- |
| | | | | Μάρτιος 2015 | 1.15 | 1.15 | 1.15 | 1.15 | 1.15 | --- | --- | 1.15 | --- | 1.15 | --- | 1 | 20 | --- | 20 | --- |
| | | | | Ιούλιος 2015 | --- | --- | --- | --- | 1.24 | --- | --- | --- | --- | --- | --- | --- | --- | --- | --- | --- |
| | | | | Σεπτέμβριος 2015 | --- | --- | --- | --- | 1.25 | --- | --- | --- | --- | --- | --- | --- | --- | --- | --- | --- |

| Υποκείμενη Αγορά | | | | Αγορά Παραγώγων | | | | | | | | | | | | | | | | | |
|--|------------|-------------|---------|------------------|---------|-----------|------------|----------|-------------|------------------|--------------------|------------------|--------|------------|-------------|---------|-------|--------|-----------------|--------|--|
| Ανωτ Τιμή | Κατωτ Τιμή | Τιμή κλεισ. | Μεταβ. | Μήνας Παράδοσης | Άνοιγμα | Ανωτ Τιμή | Κατωτ Τιμή | Τελ Τιμή | Τιμή κλεισ. | Τελευταία ζήτηση | Τελευταία προσφορά | Τιμή Εκκαθάρισης | Μεταβ. | Υψηλό ζωής | Χαμηλό ζωής | Πράξεις | Όγκος | Μεταβ. | Ανοικτές θέσεις | Μεταβ. | |
| (Μέγεθος Συμβολαίου: 100 Μετοχές, Φυσική Παράδοση) | | | | | | | | | | | | | | | | | | | | | |
| ΜΕΤΚΑ (ΚΟ) | | | | Δεκέμβριος 2014 | 8.87 | 8.98 | 8.61 | 8.61 | 8.61 | --- | --- | 8.52 | --- | 9.75 | 8.61 | 39 | 138 | --- | 427 | --- | |
| 9.20 | 8.50 | 8.55 | -11.21% | Μάρτιος 2015 | --- | --- | --- | --- | 9.68 | --- | --- | --- | --- | --- | --- | --- | --- | --- | --- | --- | |
| | | | | Ιούνιος 2015 | --- | --- | --- | --- | 9.73 | --- | --- | --- | --- | --- | --- | --- | --- | --- | --- | --- | |
| | | | | Σεπτέμβριος 2015 | --- | --- | --- | --- | 9.48 | --- | --- | --- | --- | --- | --- | --- | --- | --- | --- | --- | |
| (Μέγεθος Συμβολαίου: 100 Μετοχές, Φυσική Παράδοση) | | | | | | | | | | | | | | | | | | | | | |
| ΜΟΤΟΡ ΟΙΛ (ΚΟ) | | | | Δεκέμβριος 2014 | 7.15 | 7.16 | 6.91 | 6.94 | 6.94 | --- | --- | 7.04 | --- | 7.88 | 6.61 | 44 | 127 | --- | 418 | --- | |
| 7.46 | 6.80 | 7.04 | -7.85% | Μάρτιος 2015 | --- | --- | --- | --- | 7.68 | --- | --- | --- | --- | --- | --- | --- | --- | --- | --- | --- | |
| | | | | Ιούνιος 2015 | --- | --- | --- | --- | 7.72 | --- | --- | --- | --- | --- | --- | --- | --- | --- | --- | --- | |
| | | | | Σεπτέμβριος 2015 | --- | --- | --- | --- | 7.56 | --- | --- | --- | --- | --- | --- | --- | --- | --- | --- | --- | |
| (Μέγεθος Συμβολαίου: 100 Μετοχές, Φυσική Παράδοση) | | | | | | | | | | | | | | | | | | | | | |
| ΜΥΤΙΑΗΝΑΙΟΣ (ΚΟ) | | | | Δεκέμβριος 2014 | 6.19 | 6.19 | 5.38 | 5.40 | 5.40 | --- | --- | 5.40 | --- | 6.40 | 5.38 | 211 | 695 | --- | 5,918 | --- | |
| 5.90 | 5.40 | 5.45 | -13.77% | Μάρτιος 2015 | 5.55 | 5.55 | 5.52 | 5.52 | 5.52 | --- | --- | 5.46 | --- | 6.20 | --- | 2 | 25 | --- | 29 | --- | |
| | | | | Ιούνιος 2015 | --- | --- | --- | --- | 6.39 | --- | --- | 5.48 | --- | 6.43 | --- | --- | --- | --- | 50 | --- | |
| | | | | Σεπτέμβριος 2015 | --- | --- | --- | --- | 6.42 | --- | --- | --- | --- | --- | --- | --- | --- | --- | --- | --- | |
| (Μέγεθος Συμβολαίου: 100 Μετοχές, Φυσική Παράδοση) | | | | | | | | | | | | | | | | | | | | | |
| ΟΛΠ (ΚΟ) | | | | Δεκέμβριος 2014 | 13.90 | 13.99 | 13.60 | 13.90 | 13.90 | --- | --- | 13.60 | --- | 15.34 | 13.60 | 10 | 55 | --- | 319 | --- | |
| 15.00 | 13.60 | 14.00 | -8.50% | Μάρτιος 2015 | --- | --- | --- | --- | 15.39 | --- | --- | --- | --- | --- | --- | --- | --- | --- | --- | --- | |
| | | | | Ιούνιος 2015 | --- | --- | --- | --- | 15.46 | --- | --- | --- | --- | --- | --- | --- | --- | --- | --- | --- | |
| | | | | Σεπτέμβριος 2015 | --- | --- | --- | --- | 15.42 | --- | --- | --- | --- | --- | --- | --- | --- | --- | --- | --- | |
| (Μέγεθος Συμβολαίου: 100 Μετοχές, Φυσική Παράδοση) | | | | | | | | | | | | | | | | | | | | | |
| ΟΠΑΠ (ΚΟ) | | | | Δεκέμβριος 2014 | 10.66 | 10.66 | 9.32 | 9.45 | 9.45 | --- | --- | 9.33 | --- | 11.34 | 9.32 | 302 | 1,167 | --- | 2,074 | --- | |
| 10.65 | 9.15 | 9.49 | -13.33% | Μάρτιος 2015 | 10.42 | 10.50 | 9.36 | 9.36 | 9.36 | --- | --- | 9.35 | --- | 10.50 | --- | 4 | 80 | --- | 85 | --- | |
| | | | | Ιούνιος 2015 | --- | --- | --- | --- | 10.82 | --- | --- | 9.45 | --- | --- | --- | --- | --- | --- | --- | --- | |
| | | | | Σεπτέμβριος 2015 | --- | --- | --- | --- | 10.87 | --- | --- | --- | --- | --- | --- | --- | --- | --- | --- | --- | |
| (Μέγεθος Συμβολαίου: 100 Μετοχές, Φυσική Παράδοση) | | | | | | | | | | | | | | | | | | | | | |
| ΟΤΕ (ΚΟ) | | | | Δεκέμβριος 2014 | 9.90 | 9.94 | 8.95 | 9.13 | 9.13 | --- | --- | 9.06 | --- | 10.51 | 8.95 | 526 | 2,429 | --- | 6,004 | --- | |
| 9.95 | 8.95 | 9.19 | -10.34% | Μάρτιος 2015 | 9.65 | 9.65 | 9.00 | 9.00 | 9.00 | --- | --- | 9.09 | --- | 10.09 | --- | 2 | 6 | --- | 11 | --- | |
| | | | | Ιούνιος 2015 | 10.00 | 10.00 | 9.14 | 9.14 | 9.14 | --- | --- | 9.26 | --- | 10.57 | --- | 6 | 65 | --- | 25 | --- | |
| | | | | Σεπτέμβριος 2015 | --- | --- | --- | --- | 10.41 | --- | --- | --- | --- | --- | --- | --- | --- | --- | --- | --- | |
| (Μέγεθος Συμβολαίου: 100 Μετοχές, Φυσική Παράδοση) | | | | | | | | | | | | | | | | | | | | | |
| ΠΕΙΡΑΙΩΣ ΤΡΑΠΕΖΑ (ΚΟ) | | | | Δεκέμβριος 2014 | 1.33 | 1.33 | 1.07 | 1.11 | 1.11 | --- | --- | 1.09 | --- | 1.34 | 1.07 | 551 | 9,822 | --- | 20,150 | --- | |
| 1.26 | 1.06 | 1.12 | -16.42% | Μάρτιος 2015 | 1.23 | 1.23 | 1.15 | 1.15 | 1.15 | --- | --- | 1.09 | --- | 1.34 | --- | 7 | 29 | --- | 317 | --- | |
| | | | | Ιούνιος 2015 | --- | --- | --- | --- | 1.35 | --- | --- | 1.10 | --- | --- | --- | --- | --- | --- | 5 | --- | |
| | | | | Σεπτέμβριος 2015 | --- | --- | --- | --- | 1.36 | --- | --- | --- | --- | --- | --- | --- | --- | --- | --- | --- | |
| (Μέγεθος Συμβολαίου: 100 Μετοχές, Φυσική Παράδοση) | | | | | | | | | | | | | | | | | | | | | |
| ΣΙΔΕΝΟΡ (ΚΟ) | | | | Δεκέμβριος 2014 | 0.631 | 0.650 | 0.612 | 0.612 | 0.612 | --- | --- | 0.603 | --- | 0.752 | --- | 12 | 33 | --- | 790 | --- | |
| 0.685 | 0.578 | 0.579 | -19.58% | Μάρτιος 2015 | --- | --- | --- | --- | 0.724 | --- | --- | --- | --- | --- | --- | --- | --- | --- | --- | --- | |
| | | | | Ιούνιος 2015 | --- | --- | --- | --- | 0.728 | --- | --- | --- | --- | --- | --- | --- | --- | --- | --- | --- | |
| | | | | Σεπτέμβριος 2015 | --- | --- | --- | --- | 0.731 | --- | --- | --- | --- | --- | --- | --- | --- | --- | --- | --- | |

| Υποκείμενη Αγορά | | | | Αγορά Παραγώγων | | | | | | | | | | | | | | | | |
|---------------------------------------|------------|-------------|---------|--|---------|-----------|------------|----------|-------------|------------------|--------------------|------------------|--------|------------|-------------|---------|-------|--------|-----------------|--------|
| Ανωτ Τιμή | Κατωτ Τιμή | Τιμή κλεισ. | Μεταβ. | Μήνας Παράδοσης | Άνοιγμα | Ανωτ Τιμή | Κατωτ Τιμή | Τελ Τιμή | Τιμή κλεισ. | Τελευταία ζήτηση | Τελευταία προσφορά | Τιμή Εκκαθάρισης | Μεταβ. | Υψηλό ζωής | Χαμηλό ζωής | Πράξεις | Όγκος | Μεταβ. | Ανοικτές θέσεις | Μεταβ. |
| ΣΩΛ/ΓΕΙΑ ΚΟΡΙΝΘΟΥ (ΚΟ) | | | | (Μέγεθος Συμβολαίου: 100 Μετοχές, Φυσική Παράδοση) | | | | | | | | | | | | | | | | |
| 1.15 | 1.00 | 1.05 | -17.32% | Δεκέμβριος 2014 | 1.13 | 1.13 | 1.08 | 1.08 | 1.08 | --- | --- | 1.04 | --- | 1.25 | --- | 5 | 22 | --- | 575 | --- |
| | | | | Μάρτιος 2015 | --- | --- | --- | --- | 1.28 | --- | --- | --- | --- | --- | --- | --- | --- | --- | --- | --- |
| | | | | Ιούνιος 2015 | --- | --- | --- | --- | 1.28 | --- | --- | --- | --- | --- | --- | --- | --- | --- | --- | --- |
| | | | | Σεπτέμβριος 2015 | --- | --- | --- | --- | 1.29 | --- | --- | --- | --- | --- | --- | --- | --- | --- | --- | --- |
| ΤΕΡΝΑ ΕΝΕΡΓΕΙΑΚΗ (ΚΟ) | | | | (Μέγεθος Συμβολαίου: 100 Μετοχές, Φυσική Παράδοση) | | | | | | | | | | | | | | | | |
| 2.62 | 2.18 | 2.25 | -17.88% | Δεκέμβριος 2014 | 2.57 | 2.57 | 2.22 | 2.22 | 2.22 | --- | --- | 2.24 | --- | 2.81 | 2.22 | 54 | 326 | --- | 1,922 | --- |
| | | | | Μάρτιος 2015 | --- | --- | --- | --- | 2.76 | --- | --- | --- | --- | --- | --- | --- | --- | --- | --- | --- |
| | | | | Ιούνιος 2015 | --- | --- | --- | --- | 2.71 | --- | --- | --- | --- | --- | --- | --- | --- | --- | --- | --- |
| | | | | Σεπτέμβριος 2015 | --- | --- | --- | --- | 2.72 | --- | --- | --- | --- | --- | --- | --- | --- | --- | --- | --- |
| ΤΙΤΑΝ (ΚΟ) | | | | (Μέγεθος Συμβολαίου: 100 Μετοχές, Φυσική Παράδοση) | | | | | | | | | | | | | | | | |
| 21.31 | 19.70 | 19.77 | -7.18% | Δεκέμβριος 2014 | 20.50 | 20.95 | 19.61 | 19.80 | 19.80 | --- | --- | 19.75 | --- | 21.53 | 18.73 | 79 | 152 | --- | 435 | --- |
| | | | | Μάρτιος 2015 | --- | --- | --- | --- | 21.42 | --- | --- | 19.86 | --- | 20.97 | --- | --- | --- | --- | 5 | --- |
| | | | | Ιούνιος 2015 | --- | --- | --- | --- | 21.53 | --- | --- | --- | --- | --- | --- | --- | --- | --- | --- | --- |
| | | | | Σεπτέμβριος 2015 | --- | --- | --- | --- | 21.54 | --- | --- | --- | --- | --- | --- | --- | --- | --- | --- | --- |
| ΤΡΑΠΕΖΑ EUROBANK ERGASIAS (ΚΟ) | | | | (Μέγεθος Συμβολαίου: 100 Μετοχές, Φυσική Παράδοση) | | | | | | | | | | | | | | | | |
| 0.255 | 0.231 | 0.236 | -13.55% | Δεκέμβριος 2014 | 0.250 | 0.257 | 0.233 | 0.233 | 0.233 | --- | --- | 0.237 | --- | 0.279 | 0.233 | 173 | 6,556 | --- | 66,742 | --- |
| | | | | Μάρτιος 2015 | 0.245 | 0.245 | 0.234 | 0.234 | 0.234 | --- | --- | 0.239 | --- | 0.267 | --- | 4 | 58 | --- | 554 | --- |
| | | | | Ιούνιος 2015 | --- | --- | --- | --- | 0.276 | --- | --- | 0.241 | --- | 0.277 | --- | --- | --- | --- | --- | --- |
| | | | | Σεπτέμβριος 2015 | --- | --- | --- | --- | 0.277 | --- | --- | --- | --- | --- | --- | --- | --- | --- | --- | --- |

FTSE/X.A. Large Cap

(Μονάδα Διαπραγμάτευσης: 1 Μονάδα Δείκτη x 5€ - Τρόπος Εξάσκησης: Ευρωπαϊκός Χρηματικός Διακανονισμός)

| Τιμή Εξάσκησης | Δικαιώματα Αγοράς | | | | | | | | | | | | | Δικαιώματα Πώλησης | | | | | | | | | | | | | | | | | |
|----------------|-------------------|------------|-------------|-----------|-------------|-------|-----------------|---------|------------|-------------|-----------|-------------|--------------|--------------------|-----------------|---------------|---------|------------|-------------|-----------|-----------------|-------|---------------|-------|---------------|-------|--------------|-------|----------------|-----|-----|
| | Δεκέμβριος 2014 | | | | | | Ιανουάριος 2015 | | | | | | Λοιποί Μήνες | | Δεκέμβριος 2014 | | | | | | Ιανουάριος 2015 | | | | | | Λοιποί Μήνες | | Τιμή Εξάσκησης | | |
| | Άνοιγμα | Ανιψ. Τιμή | Κατωτ. Τιμή | Τελ. Τιμή | Τιμή κλεισ. | Όγκος | Άνοιγ. θέσεις | Άνοιγμα | Ανιψ. Τιμή | Κατωτ. Τιμή | Τελ. Τιμή | Τιμή κλεισ. | Όγκος | Άνοιγ. θέσεις | Όγκος | Άνοιγ. θέσεις | Άνοιγμα | Ανιψ. Τιμή | Κατωτ. Τιμή | Τελ. Τιμή | Τιμή κλεισ. | Όγκος | Άνοιγ. θέσεις | Όγκος | Άνοιγ. θέσεις | | | | | | |
| 215 | 0.00 | 0.00 | 0.00 | - | 121.00 | - | - | - | - | - | - | - | - | - | - | - | 0.00 | 0.00 | 0.00 | - | 0.01 | - | - | - | - | - | - | - | | - | - |
| 250 | - | - | - | - | - | - | 0.00 | 0.00 | 0.00 | - | 86.00 | - | - | - | - | - | 0.00 | 0.00 | 0.00 | - | 0.14 | - | - | - | - | - | - | - | - | - | 250 |
| 255 | 0.00 | 0.00 | 0.00 | - | 80.50 | - | - | - | - | - | - | - | - | - | - | - | 0.00 | 0.00 | 0.00 | - | 0.01 | - | - | - | - | - | - | - | - | - | 255 |
| 260 | 0.00 | 0.00 | 0.00 | - | 75.50 | - | 0.00 | 0.00 | 0.00 | - | 76.50 | - | - | - | - | - | 0.00 | 0.00 | 0.00 | - | 0.02 | - | - | - | - | - | - | - | - | - | 260 |
| 265 | 0.00 | 0.00 | 0.00 | - | 70.50 | - | - | - | - | - | - | - | - | - | - | - | - | - | - | - | 0.05 | - | - | - | - | - | - | - | - | - | 265 |
| 270 | 0.00 | 0.00 | 0.00 | - | 65.50 | - | 50 | 0.00 | 0.00 | 0.00 | - | 67.00 | - | - | - | - | 0.00 | 0.00 | 0.00 | - | 0.01 | - | 5 | 0.00 | 0.00 | 0.00 | - | 0.72 | - | - | 270 |
| 275 | 0.00 | 0.00 | 0.00 | - | 60.50 | - | - | 0.00 | 0.00 | 0.00 | - | 62.00 | - | - | - | - | 0.00 | 0.00 | 3.90 | 3.90 | 3.90 | 4 | 630 | 0.00 | 0.00 | 0.00 | - | 1.00 | - | - | 275 |
| 280 | 0.00 | 0.00 | 0.00 | - | 55.50 | - | 188 | 0.00 | 0.00 | 0.00 | - | 57.50 | - | - | - | - | 0.00 | 0.00 | 0.00 | - | 0.02 | - | 17 | 0.00 | 0.00 | 0.00 | - | 1.40 | - | 50 | 280 |
| 285 | 0.00 | 0.00 | 0.00 | - | 51.00 | - | 118 | 0.00 | 0.00 | 0.00 | - | 53.00 | - | - | - | - | 0.00 | 0.00 | 7.00 | 7.00 | 7.00 | 2 | 11 | 0.00 | 0.00 | 0.00 | - | 1.90 | - | - | 285 |
| 290 | 0.00 | 0.00 | 0.00 | - | 45.75 | - | 31 | 0.00 | 0.00 | 0.00 | - | 48.75 | - | - | - | - | 0.00 | 0.00 | 9.00 | 9.00 | 9.00 | 5 | 600 | 0.00 | 0.00 | 0.00 | - | 2.50 | - | - | 290 |
| 295 | 0.00 | 0.00 | 0.00 | - | 41.00 | - | 2 | 0.00 | 0.00 | 0.00 | - | 44.50 | - | - | - | - | 0.00 | 0.00 | 5.00 | 10.00 | 10.00 | 69 | 121 | 22.25 | 22.25 | 22.25 | 22.25 | 22.25 | 20 | 20 | 295 |
| 300 | 10.00 | 10.00 | 6.40 | 6.40 | 6.40 | 303 | 352 | 0.00 | 0.00 | 0.00 | - | 40.50 | - | - | - | - | 10.00 | 10.00 | 0.00 | - | 0.42 | - | 46 | 25.00 | 25.00 | 25.00 | 25.00 | 25.00 | 20 | 20 | 300 |
| 305 | 5.80 | 6.00 | 5.00 | 5.00 | 5.00 | 17 | 1,065 | 0.00 | 0.00 | 0.00 | - | 36.50 | - | - | - | - | 5.80 | 6.00 | 9.90 | 14.50 | 14.50 | 104 | 68 | 28.50 | 28.50 | 28.50 | 28.50 | 28.50 | 20 | 20 | 305 |
| 310 | 8.50 | 11.00 | 4.70 | 4.70 | 4.70 | 113 | 1,785 | 0.00 | 0.00 | 0.00 | - | 33.00 | - | 332 | - | 8.50 | 11.00 | 7.00 | 15.00 | 15.00 | 157 | 168 | 31.75 | 31.75 | 31.75 | 31.75 | 31.75 | 20 | 20 | 310 | |
| 315 | 4.00 | 5.00 | 4.00 | 5.00 | 5.00 | 132 | 177 | 17.00 | 17.00 | 15.00 | 15.00 | 15.00 | 70 | 70 | - | 4.00 | 5.00 | 3.50 | 21.50 | 21.50 | 314 | 577 | 23.00 | 30.00 | 23.00 | 30.00 | 30.00 | 10 | 4 | 315 | |
| 320 | 7.00 | 7.00 | 5.00 | 5.00 | 5.00 | 135 | 275 | 14.00 | 14.00 | 12.00 | 12.00 | 12.00 | 40 | 1,550 | - | 7.00 | 7.00 | 10.00 | 30.00 | 30.00 | 78 | 132 | 22.00 | 29.00 | 22.00 | 29.00 | 29.00 | 46 | 40 | 320 | |
| 325 | 0.00 | 0.00 | 0.00 | - | 15.25 | - | 72 | 0.00 | 0.00 | 0.00 | - | 23.25 | - | 20 | - | 0.00 | 0.00 | 17.75 | 24.00 | 24.00 | 3 | 40 | 25.25 | 31.75 | 25.25 | 31.75 | 31.75 | 40 | 40 | 325 | |
| 330 | 5.00 | 5.00 | 2.00 | 3.00 | 3.00 | 504 | 913 | 8.50 | 12.00 | 8.50 | 12.00 | 12.00 | 150 | 140 | - | 5.00 | 5.00 | 20.75 | 38.00 | 38.00 | 66 | 45 | 28.25 | 28.50 | 28.25 | 28.50 | 28.50 | 40 | 40 | 330 | |
| 335 | 0.00 | 0.00 | 0.00 | - | 9.40 | - | - | 0.00 | 0.00 | 0.00 | - | 18.00 | - | 20 | - | 0.00 | 0.00 | 26.00 | 34.00 | 34.00 | 2 | 2 | 31.75 | 31.75 | 31.75 | 31.75 | 31.75 | 20 | 20 | 335 | |
| 340 | 2.50 | 2.50 | 2.50 | 2.50 | 2.50 | 50 | 382 | 6.20 | 6.20 | 6.20 | 6.20 | 6.20 | 1 | 1 | - | 2.50 | 2.50 | 0.00 | - | 11.25 | - | - | 0.00 | 0.00 | 0.00 | - | 19.25 | - | 20 | 340 | |
| 345 | 0.00 | 0.00 | 0.00 | - | 5.20 | - | 33 | 0.00 | 0.00 | 0.00 | - | 13.50 | - | - | - | 0.00 | 0.00 | 0.00 | - | 14.50 | - | - | 0.00 | 0.00 | 0.00 | - | 22.25 | - | - | 345 | |
| 350 | 0.00 | 0.00 | 0.00 | - | 3.80 | - | 293 | 0.00 | 0.00 | 0.00 | - | 11.75 | - | 10 | - | 0.00 | 0.00 | 0.00 | - | 18.00 | - | - | 0.00 | 0.00 | 0.00 | - | 25.25 | - | - | 350 | |
| 355 | 0.00 | 0.00 | 0.00 | - | 2.70 | - | - | - | - | - | - | - | - | - | - | 0.00 | 0.00 | 0.00 | - | 22.00 | - | - | - | - | - | - | - | - | - | 355 | |
| 360 | 0.00 | 0.00 | 0.00 | - | 1.80 | - | 204 | - | - | - | - | - | - | - | - | 0.00 | 0.00 | 0.00 | - | 26.00 | - | - | - | - | - | - | - | - | - | 360 | |
| 365 | 0.00 | 0.00 | 0.00 | - | 1.20 | - | - | - | - | - | - | - | - | - | - | 0.00 | 0.00 | 0.00 | - | 30.50 | - | - | - | - | - | - | - | - | - | 365 | |
| 370 | 0.00 | 0.00 | 0.00 | - | 0.79 | - | - | - | - | - | - | - | - | - | - | 0.00 | 0.00 | 0.00 | - | 35.00 | - | - | - | - | - | - | - | - | - | 370 | |
| 375 | 0.00 | 0.00 | 0.00 | - | 0.50 | - | - | - | - | - | - | - | - | - | - | 0.00 | 0.00 | 0.00 | - | 39.75 | - | - | - | - | - | - | - | - | - | 375 | |
| 380 | 0.00 | 0.00 | 0.00 | - | 0.31 | - | 500 | - | - | - | - | - | - | - | - | 0.00 | 0.00 | 0.00 | - | 44.50 | - | - | - | - | - | - | - | - | - | 380 | |
| 385 | 0.00 | 0.00 | 0.00 | - | 0.19 | - | 200 | - | - | - | - | - | - | - | - | 0.00 | 0.00 | 0.00 | - | 49.50 | - | - | - | - | - | - | - | - | - | 385 | |
| 390 | 0.00 | 0.00 | 0.00 | - | 0.11 | - | - | - | - | - | - | - | - | - | - | 0.00 | 0.00 | 0.00 | - | 54.50 | - | - | - | - | - | - | - | - | - | 390 | |
| 395 | 0.00 | 0.00 | 0.00 | - | 0.06 | - | - | - | - | - | - | - | - | - | - | 0.00 | 0.00 | 0.00 | - | 59.50 | - | - | - | - | - | - | - | - | - | 395 | |
| 400 | 0.00 | 0.00 | 0.00 | - | 0.04 | - | - | - | - | - | - | - | - | - | - | 0.00 | 0.00 | 0.00 | - | 64.50 | - | - | - | - | - | - | - | - | - | 400 | |
| 405 | 0.00 | 0.00 | 0.00 | - | 0.02 | - | - | - | - | - | - | - | - | - | - | 0.00 | 0.00 | 0.00 | - | 69.00 | - | - | - | - | - | - | - | - | - | 405 | |
| 410 | 0.00 | 0.00 | 0.00 | - | 0.01 | - | - | - | - | - | - | - | - | - | - | 0.00 | 0.00 | 0.00 | - | 74.00 | - | - | - | - | - | - | - | - | - | 410 | |
| 415 | 0.00 | 0.00 | 0.00 | - | 0.01 | - | - | - | - | - | - | - | - | - | - | 0.00 | 0.00 | 0.00 | - | 79.00 | - | - | - | - | - | - | - | - | - | 415 | |
| 420 | 0.00 | 0.00 | 0.00 | - | 0.02 | - | - | - | - | - | - | - | - | - | - | 0.00 | 0.00 | 0.00 | - | 84.00 | - | - | - | - | - | - | - | - | - | 420 | |

FTSE/X.A. Large Cap

(Μονάδα Διαπραγμάτευσης: 1 Μονάδα Δείκτη x 5€ - Τρόπος Εξάσκησης: Ευρωπαϊκός, Χρηματικός Διακανονισμός)

| Δικαιώματα Αγοράς | | | | | | | | | | | | | | | Δικαιώματα Πώλησης | | | | | | | | | | | | | | | | | | | | |
|-------------------------|-----------------|------------|-------------|-----------|-------------|-------|-----------------|------------|-------------|-----------|-------------|-------|---------------|-------|--------------------|---------|------------|-------------|-----------|-------------|-----------------|---------------|---------|------------|-------------|-----------|--------------|-------|----------------|---------------|-------|---------------|-----|---|---|
| Τιμή Εξάσκησης | Δεκέμβριος 2014 | | | | | | Ιανουάριος 2015 | | | | | | Λοιποί Μήνες | | Δεκέμβριος 2014 | | | | | | Ιανουάριος 2015 | | | | | | Λοιποί Μήνες | | Τιμή Εξάσκησης | | | | | | |
| | Άνοιγμα | Ανιγ. Τιμή | Κατωτ. Τιμή | Τελ. Τιμή | Τιμή κλεισ. | Όγκος | Άνοιγμα | Ανιγ. Τιμή | Κατωτ. Τιμή | Τελ. Τιμή | Τιμή κλεισ. | Όγκος | Άνοιγ. θέσεις | Όγκος | Άνοιγ. θέσεις | Άνοιγμα | Ανιγ. Τιμή | Κατωτ. Τιμή | Τελ. Τιμή | Τιμή κλεισ. | Όγκος | Άνοιγ. θέσεις | Άνοιγμα | Ανιγ. Τιμή | Κατωτ. Τιμή | Τελ. Τιμή | Τιμή κλεισ. | Όγκος | | Άνοιγ. θέσεις | Όγκος | Άνοιγ. θέσεις | | | |
| 425 | 0.00 | 0.00 | 0.00 | - | 0.01 | - | - | - | - | - | - | - | - | - | - | 0.00 | 0.00 | 0.00 | - | 89.00 | - | - | - | - | - | - | - | - | - | - | - | 425 | | | |
| 430 | 0.00 | 0.00 | 0.00 | - | 0.01 | - | - | - | - | - | - | - | - | - | - | 0.00 | 0.00 | 0.00 | - | 94.00 | - | - | - | - | - | - | - | - | - | - | - | 430 | | | |
| 435 | 0.00 | 0.00 | 0.00 | - | 0.01 | - | - | - | - | - | - | - | - | - | - | 0.00 | 0.00 | 0.00 | - | 99.00 | - | - | - | - | - | - | - | - | - | - | - | 435 | | | |
| 440 | 0.00 | 0.00 | 0.00 | - | 0.01 | - | - | - | - | - | - | - | - | - | - | 0.00 | 0.00 | 0.00 | - | 104.00 | - | 5 | - | - | - | - | - | - | - | - | - | 440 | | | |
| 445 | 0.00 | 0.00 | 0.00 | - | 0.01 | - | - | - | - | - | - | - | - | - | - | 0.00 | 0.00 | 0.00 | - | 109.00 | - | - | - | - | - | - | - | - | - | - | - | 445 | | | |
| 450 | 0.00 | 0.00 | 0.00 | - | 0.01 | - | - | - | - | - | - | - | - | - | - | 0.00 | 0.00 | 0.00 | - | 114.00 | - | 35 | - | - | - | - | - | - | - | - | - | 450 | | | |
| 455 | 0.00 | 0.00 | 0.00 | - | 0.01 | - | - | - | - | - | - | - | - | - | - | 0.00 | 0.00 | 0.00 | - | 119.00 | - | - | - | - | - | - | - | - | - | - | - | 455 | | | |
| 460 | 0.00 | 0.00 | 0.00 | - | 0.01 | - | - | - | - | - | - | - | - | - | - | 0.00 | 0.00 | 0.00 | - | 124.00 | - | - | - | - | - | - | - | - | - | - | - | 460 | | | |
| 465 | 0.00 | 0.00 | 0.00 | - | 0.01 | - | - | - | - | - | - | - | - | - | - | 0.00 | 0.00 | 0.00 | - | 129.00 | - | - | - | - | - | - | - | - | - | - | - | 465 | | | |
| Σύνολα: | | | | | | 1,254 | 6,640 | | | | | | | 261 | 2,143 | 0 | 0 | | | | | | | 804 | 2,502 | | | | | | | 236 | 294 | 0 | 0 |
| Αριθμός Πράξεων: | | | | | | 48 | | | | | | | 8 | 0 | | | | | | | 68 | | | | | | | 18 | 0 | | | | | | |

ALPHA BANK (ΚΟ)

(Μέγεθος Συμβολαίου: 100 Μετοχές, Τρόπος Εξάσκησης: Αμερικάνικος, Φυσική Παράδοση)

| Τιμή Εξάσκησης | Δικαιώματα Αγοράς | | | | | | | | | | | | | Δικαιώματα Πώλησης | | | | | | | | | | | | | | | | | | | | | |
|------------------|-------------------|-------------|-------------|-----------|-------------|-------|-----------------|---------|-------------|-------------|-----------|-------------|--------------|--------------------|-----------------|---------------|---------|-------------|-------------|-----------|-----------------|-------|---------------|-------|---------------|--|--------------|--|----------------|--|--|--|--|--|-------|
| | Δεκέμβριος 2014 | | | | | | Ιανουάριος 2015 | | | | | | Λοιποί Μήνες | | Δεκέμβριος 2014 | | | | | | Ιανουάριος 2015 | | | | | | Λοιποί Μήνες | | Τιμή Εξάσκησης | | | | | | |
| | Άνοιγμα | Ανιγν. Τιμή | Καταπ. Τιμή | Τελ. Τιμή | Τιμή κλεισ. | Όγκος | Άνοιγ. θέσεις | Άνοιγμα | Ανιγν. Τιμή | Καταπ. Τιμή | Τελ. Τιμή | Τιμή κλεισ. | Όγκος | Άνοιγ. θέσεις | Όγκος | Άνοιγ. θέσεις | Άνοιγμα | Ανιγν. Τιμή | Καταπ. Τιμή | Τελ. Τιμή | Τιμή κλεισ. | Όγκος | Άνοιγ. θέσεις | Όγκος | Άνοιγ. θέσεις | | | | | | | | | | |
| 0.100 | 0.000 | 0.000 | 0.000 | 0.479 | - | - | | | | | | | | | | | 0.000 | 0.000 | 0.000 | 0.001 | - | - | | | | | | | | | | | | | |
| 0.200 | 0.000 | 0.000 | 0.000 | 0.379 | - | - | 0.000 | 0.000 | 0.000 | | 0.379 | - | - | | | | 0.000 | 0.000 | 0.000 | 0.001 | - | - | | | | | | | | | | | | | 0.002 |
| 0.300 | 0.000 | 0.000 | 0.000 | 0.279 | - | - | 0.000 | 0.000 | 0.000 | | 0.280 | - | - | | | | 0.000 | 0.000 | 0.000 | 0.001 | - | - | | | | | | | | | | | | | 0.003 |
| 0.400 | 0.000 | 0.000 | 0.000 | 0.179 | - | - | 0.000 | 0.000 | 0.000 | | 0.184 | - | - | | | | 0.000 | 0.000 | 0.000 | 0.001 | - | - | | | | | | | | | | | | | 0.004 |
| 0.450 | 0.000 | 0.000 | 0.000 | 0.130 | - | - | | | | | | - | - | | | | 0.000 | 0.000 | 0.000 | 0.001 | - | - | | | | | | | | | | | | | 0.005 |
| 0.500 | 0.000 | 0.000 | 0.000 | 0.085 | - | - | 0.000 | 0.000 | 0.000 | | 0.104 | - | - | | | | 0.000 | 0.000 | 0.000 | 0.005 | - | - | | | | | | | | | | | | | 0.005 |
| 0.550 | 0.000 | 0.000 | 0.000 | 0.048 | - | - | | | | | | - | - | | | | 0.000 | 0.000 | 0.000 | 0.018 | - | - | | | | | | | | | | | | | 0.006 |
| 0.600 | 0.000 | 0.000 | 0.000 | 0.023 | - | - | 0.000 | 0.000 | 0.000 | | 0.051 | - | - | | | | 0.000 | 0.000 | 0.000 | 0.043 | - | - | | | | | | | | | | | | | 0.006 |
| 0.650 | 0.000 | 0.000 | 0.000 | 0.009 | - | - | | | | | | - | - | | | | 0.000 | 0.000 | 0.000 | 0.080 | - | - | | | | | | | | | | | | | 0.007 |
| 0.700 | 0.000 | 0.000 | 0.000 | 0.003 | - | - | 0.000 | 0.000 | 0.000 | | 0.022 | - | - | | | | 0.000 | 0.000 | 0.000 | 0.124 | - | - | | | | | | | | | | | | | 0.007 |
| 0.750 | 0.000 | 0.000 | 0.000 | 0.001 | - | - | | | | | | - | - | | | | 0.000 | 0.000 | 0.000 | 0.172 | - | - | | | | | | | | | | | | | 0.008 |
| 0.800 | 0.000 | 0.000 | 0.000 | 0.001 | - | - | 0.000 | 0.000 | 0.000 | | 0.009 | - | - | | | | 0.000 | 0.000 | 0.000 | 0.221 | - | - | | | | | | | | | | | | | 0.008 |
| 0.850 | 0.000 | 0.000 | 0.000 | 0.001 | - | - | | | | | | - | - | | | | 0.000 | 0.000 | 0.000 | 0.271 | - | - | | | | | | | | | | | | | 0.009 |
| 0.900 | 0.000 | 0.000 | 0.000 | 0.001 | - | - | 0.000 | 0.000 | 0.000 | | 0.003 | - | - | | | | 0.000 | 0.000 | 0.000 | 0.321 | - | - | | | | | | | | | | | | | 0.009 |
| 1.000 | 0.000 | 0.000 | 0.000 | 0.001 | - | - | 0.000 | 0.000 | 0.000 | | 0.001 | - | - | | | | 0.000 | 0.000 | 0.000 | 0.421 | - | - | | | | | | | | | | | | | 0.010 |
| 1.100 | 0.000 | 0.000 | 0.000 | 0.001 | - | - | | | | | | - | - | | | | 0.000 | 0.000 | 0.000 | 0.521 | - | - | | | | | | | | | | | | | 0.011 |
| 1.200 | 0.000 | 0.000 | 0.000 | 0.001 | - | - | | | | | | - | - | | | | 0.000 | 0.000 | 0.000 | 0.621 | - | - | | | | | | | | | | | | | 0.012 |
| 1.300 | 0.000 | 0.000 | 0.000 | 0.001 | - | - | | | | | | - | - | | | | 0.000 | 0.000 | 0.000 | 0.721 | - | - | | | | | | | | | | | | | 0.013 |
| 1.400 | 0.000 | 0.000 | 0.000 | 0.001 | - | - | | | | | | - | - | | | | 0.000 | 0.000 | 0.000 | 0.821 | - | - | | | | | | | | | | | | | 0.014 |
| 1.500 | 0.000 | 0.000 | 0.000 | 0.001 | - | - | | | | | | - | - | | | | 0.000 | 0.000 | 0.000 | 0.921 | - | - | | | | | | | | | | | | | 0.015 |
| Σύνολο: | | | | | 0 | 0 | | | | | | 0 | 0 | 0 | 0 | | | | | 0 | 0 | | | | | | | | | | | | | | 0 |
| Αριθμός Πράξεων: | | | | | 0 | | | | | | | 0 | | 0 | | | | | | 0.00 | | | | | | | | | | | | | | | 0 |

ΔΕΗ (ΚΟ)

(Μέγεθος Συμβολαίου: 100 Μετοχές, Τρόπος Εξάσκησης: Αμερικάνικος, Φυσική Παράδοση)

| Τιμή Εξάσκησης | Δικαιώματα Αγοράς | | | | | | | | | | | | | Δικαιώματα Πώλησης | | | | | | | | | | | | | | | | | | |
|------------------|-------------------|------------|------------|----------|-------------|-------|-----------------|------------|------------|----------|-------------|-------|-----------------|--------------------|-----------------|---------|------------|------------|----------|-------------|-----------------|-----------------|-------|-----------------|-------|-----------------|--------------|---|----------------|--|--|-------|
| | Δεκέμβριος 2014 | | | | | | Ιανουάριος 2015 | | | | | | Λοιποί Μήνες | | Δεκέμβριος 2014 | | | | | | Ιανουάριος 2015 | | | | | | Λοιποί Μήνες | | Τιμή Εξάσκησης | | | |
| | Άνοιγμα | Ανιγτ Τιμή | Καπιτ Τιμή | Τελ Τιμή | Τιμή κλεισ. | Όγκος | Άνοιγμα | Ανιγτ Τιμή | Καπιτ Τιμή | Τελ Τιμή | Τιμή κλεισ. | Όγκος | Άνοιγτες θέσεις | Όγκος | Άνοιγτες θέσεις | Άνοιγμα | Ανιγτ Τιμή | Καπιτ Τιμή | Τελ Τιμή | Τιμή κλεισ. | Όγκος | Άνοιγτες θέσεις | Όγκος | Άνοιγτες θέσεις | Όγκος | Άνοιγτες θέσεις | | | | | | |
| 3.200 | 0.000 | 0.000 | 0.000 | 4.34 | - | - | | | | | | | | | | 0.000 | 0.000 | 0.000 | 0.001 | - | - | | | | | | | | | | | |
| 3.400 | 0.000 | 0.000 | 0.000 | 4.14 | - | - | | | | | | | | | | 0.000 | 0.000 | 0.000 | 0.001 | - | - | | | | | | | | | | | 0.034 |
| 3.600 | 0.000 | 0.000 | 0.000 | 3.94 | - | - | | | | | | | | | | 0.000 | 0.000 | 0.000 | 0.001 | - | - | | | | | | | | | | | 0.036 |
| 3.800 | 0.000 | 0.000 | 0.000 | 3.74 | - | - | | | | | | | | | | 0.000 | 0.000 | 0.000 | 0.001 | - | - | | | | | | | | | | | 0.038 |
| 4.000 | 0.000 | 0.000 | 0.000 | 3.54 | - | - | | | | | | | | | | 0.000 | 0.000 | 0.000 | 0.001 | - | - | | | | | | | | | | | 0.040 |
| 4.400 | 0.000 | 0.000 | 0.000 | 3.14 | - | - | | | | | | | | | | 0.000 | 0.000 | 0.000 | 0.001 | - | - | | | | | | | | | | | 0.044 |
| 4.800 | 0.000 | 0.000 | 0.000 | 2.74 | - | - | 0.000 | 0.000 | 0.000 | 2.75 | - | - | | | | 0.000 | 0.000 | 0.000 | 0.002 | - | - | 0.000 | 0.000 | 0.000 | 0.001 | - | - | | | | | 0.048 |
| 5.200 | 0.000 | 0.000 | 0.000 | 2.34 | - | - | 0.000 | 0.000 | 0.000 | 2.35 | - | - | | | | 0.000 | 0.000 | 0.000 | 0.002 | - | - | 0.000 | 0.000 | 0.000 | 0.005 | - | - | | | | | 0.052 |
| 5.600 | 0.000 | 0.000 | 0.000 | 1.94 | - | - | 0.000 | 0.000 | 0.000 | 1.95 | - | - | | | | 0.000 | 0.000 | 0.000 | 0.002 | - | - | 0.000 | 0.000 | 0.000 | 0.003 | - | - | | | | | 0.056 |
| 6.000 | 0.000 | 0.000 | 0.000 | 1.54 | - | - | 0.000 | 0.000 | 0.000 | 1.57 | - | - | | | | 0.000 | 0.000 | 0.000 | 0.017 | - | - | 0.000 | 0.000 | 0.000 | 0.013 | - | - | | | | | 0.060 |
| 6.400 | 0.000 | 0.000 | 0.000 | 1.15 | - | - | 0.000 | 0.000 | 0.000 | 1.20 | - | - | | | | 0.000 | 0.000 | 0.000 | 0.004 | - | - | 0.000 | 0.000 | 0.000 | 0.044 | - | - | | | | | 0.064 |
| 6.800 | 0.000 | 0.000 | 0.000 | 0.773 | - | - | 0.000 | 0.000 | 0.000 | 0.866 | - | - | | | | 0.000 | 0.000 | 0.000 | 0.029 | - | - | 0.000 | 0.000 | 0.000 | 0.111 | - | - | | | | | 0.068 |
| 7.200 | 0.000 | 0.000 | 0.000 | 0.450 | - | - | 0.000 | 0.000 | 0.000 | 0.588 | - | 25 | | | | 0.000 | 0.000 | 0.000 | 0.105 | - | - | 0.000 | 0.000 | 0.000 | 0.233 | - | - | | | | | 0.072 |
| 7.600 | 0.000 | 0.000 | 0.000 | 0.221 | - | - | 0.000 | 0.000 | 0.000 | 0.373 | - | - | | | | 0.000 | 0.000 | 0.000 | 0.277 | - | - | 0.000 | 0.000 | 0.000 | 0.418 | - | - | | | | | 0.076 |
| 8.000 | 0.000 | 0.000 | 0.000 | 0.089 | - | - | 0.000 | 0.000 | 0.000 | 0.223 | - | - | | | | 0.000 | 0.000 | 0.000 | 0.545 | - | - | 0.000 | 0.000 | 0.000 | 0.667 | - | - | | | | | 0.080 |
| 8.400 | 0.000 | 0.000 | 0.000 | 0.029 | - | - | 0.000 | 0.000 | 0.000 | 0.122 | - | - | | | | 0.000 | 0.000 | 0.000 | 0.885 | - | - | 0.000 | 0.000 | 0.000 | 0.967 | - | - | | | | | 0.084 |
| 8.800 | 0.000 | 0.000 | 0.000 | 0.008 | - | - | 0.000 | 0.000 | 0.000 | 0.063 | - | - | | | | 0.000 | 0.000 | 0.000 | 1.26 | - | - | 0.000 | 0.000 | 0.000 | 1.31 | - | - | | | | | 0.088 |
| 9.200 | 0.000 | 0.000 | 0.000 | 0.002 | - | - | | | | | - | - | | | | 0.000 | 0.000 | 0.000 | 1.66 | - | - | | | | | - | - | | | | | 0.092 |
| 9.400 | 0.000 | 0.000 | 0.000 | 0.001 | - | - | | | | | - | - | | | | 0.000 | 0.000 | 0.000 | 1.86 | - | - | | | | | - | - | | | | | 0.094 |
| 9.600 | 0.000 | 0.000 | 0.000 | 0.001 | - | - | | | | | - | - | | | | 0.000 | 0.000 | 0.000 | 2.06 | - | - | | | | | - | - | | | | | 0.096 |
| 9.800 | 0.000 | 0.000 | 0.000 | 0.001 | - | - | | | | | - | - | | | | 0.000 | 0.000 | 0.000 | 2.26 | - | - | | | | | - | - | | | | | 0.098 |
| 10.000 | 0.000 | 0.000 | 0.000 | 0.001 | - | - | | | | | - | - | | | | 0.000 | 0.000 | 0.000 | 2.46 | - | - | | | | | - | - | | | | | 0.100 |
| 10.500 | 0.000 | 0.000 | 0.000 | 0.001 | - | - | | | | | - | - | | | | 0.000 | 0.000 | 0.000 | 2.96 | - | - | | | | | - | - | | | | | 0.105 |
| 11.000 | 0.000 | 0.000 | 0.000 | 0.001 | - | - | | | | | - | - | | | | 0.000 | 0.000 | 0.000 | 3.46 | - | - | | | | | - | - | | | | | 0.110 |
| 11.500 | 0.000 | 0.000 | 0.000 | 0.001 | - | - | | | | | - | - | | | | 0.000 | 0.000 | 0.000 | 3.96 | - | - | | | | | - | - | | | | | 0.115 |
| 12.000 | 0.000 | 0.000 | 0.000 | 0.001 | - | - | | | | | - | - | | | | 0.000 | 0.000 | 0.000 | 4.46 | - | - | | | | | - | - | | | | | 0.120 |
| 12.500 | 0.000 | 0.000 | 0.000 | 0.001 | - | - | | | | | - | - | | | | 0.000 | 0.000 | 0.000 | 4.96 | - | - | | | | | - | - | | | | | 0.125 |
| 13.000 | 0.000 | 0.000 | 0.000 | 0.001 | - | - | | | | | - | - | | | | 0.000 | 0.000 | 0.000 | 5.46 | - | - | | | | | - | - | | | | | 0.130 |
| 13.500 | 0.000 | 0.000 | 0.000 | 0.001 | - | - | | | | | - | - | | | | 0.000 | 0.000 | 0.000 | 5.96 | - | - | | | | | - | - | | | | | 0.135 |
| 14.000 | 0.000 | 0.000 | 0.000 | 0.001 | - | - | | | | | - | - | | | | 0.000 | 0.000 | 0.000 | 6.46 | - | - | | | | | - | - | | | | | 0.140 |
| 15.000 | 0.000 | 0.000 | 0.000 | 0.001 | - | - | | | | | - | - | | | | 0.000 | 0.000 | 0.000 | 7.46 | - | - | | | | | - | - | | | | | 0.150 |
| 16.000 | | | | | - | - | | | | | - | - | | | | | | | | - | - | | | | | - | - | | | | | 0.160 |
| Σύνολο: | | | | | 0 | 0 | | | | | 0 | 25 | 0 | 10 | | | | | 0 | 0 | | | | | 0 | 0 | 0 | 0 | | | | |
| Αριθμός Πράξεων: | | | | | 0 | | | | | | 0 | | 0 | | | | | | 0.00 | | | | | | 0 | | 0 | | | | | |

ΕΘΝΙΚΗ ΤΡΑΠΕΖΑ (ΚΟ)

(Μέγεθος Συμβολαίου: 100 Μετοχές, Τρόπος Εξάσκησης: Αμερικάνικος, Φυσική Παράδοση)

| Τιμή Εξάσκησης | Δικαιώματα Αγοράς | | | | | | | | | | | | | | Δικαιώματα Πώλησης | | | | | | | | | | | | | | | | | | | | | | | | |
|-------------------------|-------------------|------------|------------|----------|-------------|-------|-----------------|------------|------------|----------|-------------|-------|--------------|------------|--------------------|----------|-------------|-------|---------|------------|-----------------|----------|-------------|-------|---------|------------|--------------|----------|----------------|-------------|-------|---------|------------|------------|----------|-------------|-------|-------|-------|
| | Δεκέμβριος 2014 | | | | | | Ιανουάριος 2015 | | | | | | Λοιποί Μήνες | | Δεκέμβριος 2014 | | | | | | Ιανουάριος 2015 | | | | | | Λοιποί Μήνες | | Τιμή Εξάσκησης | | | | | | | | | | |
| | Άνοιγμα | Ανιγτ Τιμή | Κατωτ Τιμή | Τελ Τιμή | Τιμή κλεισ. | Όγκος | Άνοιγμα | Ανιγτ Τιμή | Κατωτ Τιμή | Τελ Τιμή | Τιμή κλεισ. | Όγκος | Άνοιγμα | Ανιγτ Τιμή | Κατωτ Τιμή | Τελ Τιμή | Τιμή κλεισ. | Όγκος | Άνοιγμα | Ανιγτ Τιμή | Κατωτ Τιμή | Τελ Τιμή | Τιμή κλεισ. | Όγκος | Άνοιγμα | Ανιγτ Τιμή | Κατωτ Τιμή | Τελ Τιμή | | Τιμή κλεισ. | Όγκος | Άνοιγμα | Ανιγτ Τιμή | Κατωτ Τιμή | Τελ Τιμή | Τιμή κλεισ. | Όγκος | | |
| 0.800 | 0.000 | 0.000 | 0.000 | 1.25 | - | - | | | | | | | | | | | | | | | | | | | | | | | | | | | | | | | | | |
| 0.900 | 0.000 | 0.000 | 0.000 | 1.15 | - | - | | | | | | | | | | | | | | | | | | | | | | | | | | | | | | | | | 0.009 |
| 1.000 | 0.000 | 0.000 | 0.000 | 1.05 | - | - | | | | | | | | | | | | | | | | | | | | | | | | | | | | | | | | | 0.010 |
| 1.100 | 0.000 | 0.000 | 0.000 | 0.951 | - | - | | | | | | | | | | | | | | | | | | | | | | | | | | | | | | | | | 0.011 |
| 1.200 | 0.000 | 0.000 | 0.000 | 0.851 | - | - | | | | | | | | | | | | | | | | | | | | | | | | | | | | | | | | | 0.012 |
| 1.300 | 0.000 | 0.000 | 0.000 | 0.751 | - | - | | | | | | | | | | | | | | | | | | | | | | | | | | | | | | | | | 0.013 |
| 1.400 | 0.000 | 0.000 | 0.000 | 0.651 | - | - | 0.000 | 0.000 | 0.000 | 0.661 | - | - | | | | | | | | | | | | | 0.000 | 0.000 | 0.000 | 0.008 | - | - | | | | | | | | | 0.014 |
| 1.500 | 0.000 | 0.000 | 0.000 | 0.553 | - | - | 0.000 | 0.000 | 0.000 | 0.570 | - | - | | | | | | | | | | | | | 0.000 | 0.000 | 0.000 | 0.016 | - | - | | | | | | | | | 0.015 |
| 1.600 | 0.000 | 0.000 | 0.000 | 0.457 | - | - | 0.000 | 0.000 | 0.000 | 0.483 | - | 10 | | | | | | | | | | | | 0.000 | 0.000 | 0.000 | 0.030 | - | - | | | | | | | | | 0.016 | |
| 1.700 | 0.000 | 0.000 | 0.000 | 0.367 | - | - | 0.000 | 0.000 | 0.000 | 0.404 | - | - | | | | | | | | | | | | 0.000 | 0.000 | 0.000 | 0.050 | - | - | | | | | | | | | 0.017 | |
| 1.800 | 0.000 | 0.000 | 0.000 | 0.284 | - | - | 0.000 | 0.000 | 0.000 | 0.332 | - | - | | | | | | | | | | | | 0.000 | 0.000 | 0.000 | 0.078 | - | - | | | | | | | | | 0.018 | |
| 1.900 | 0.000 | 0.000 | 0.000 | 0.212 | - | - | 0.000 | 0.000 | 0.000 | 0.269 | - | 20 | | | | | | | | | | | | 0.000 | 0.000 | 0.000 | 0.115 | - | - | | | | | | | | | 0.019 | |
| 2.000 | 0.000 | 0.000 | 0.000 | 0.153 | - | 50 | 0.000 | 0.000 | 0.000 | 0.216 | - | 220 | | | | | | | | | | | | 0.000 | 0.000 | 0.000 | 0.162 | - | - | | | | | | | | | 0.020 | |
| 2.100 | 0.000 | 0.000 | 0.000 | 0.106 | - | - | | | | | | | | | | | | | | | | | | 0.000 | 0.000 | 0.000 | | - | - | | | | | | | | | 0.021 | |
| 2.200 | 0.000 | 0.000 | 0.000 | 0.071 | - | - | 0.000 | 0.000 | 0.000 | 0.131 | - | - | | | | | | | | | | | | 0.000 | 0.000 | 0.000 | 0.277 | - | - | | | | | | | | | 0.022 | |
| 2.300 | 0.000 | 0.000 | 0.000 | 0.045 | - | - | | | | | | | | | | | | | | | | | | 0.000 | 0.000 | 0.000 | | - | - | | | | | | | | | 0.023 | |
| 2.400 | 0.000 | 0.000 | 0.000 | 0.028 | - | - | 0.000 | 0.000 | 0.000 | 0.078 | - | - | | | | | | | | | | | | 0.000 | 0.000 | 0.000 | 0.423 | - | - | | | | | | | | | 0.024 | |
| 2.500 | 0.000 | 0.000 | 0.000 | 0.017 | - | - | | | | | | | | | | | | | | | | | | 0.000 | 0.000 | 0.000 | | - | - | | | | | | | | | 0.025 | |
| 2.600 | 0.000 | 0.000 | 0.000 | 0.010 | - | - | 0.000 | 0.000 | 0.000 | 0.043 | - | - | | | | | | | | | | | | 0.000 | 0.000 | 0.000 | 0.589 | - | - | | | | | | | | | 0.026 | |
| 2.700 | 0.000 | 0.000 | 0.000 | 0.005 | - | - | | | | | | | | | | | | | | | | | | 0.000 | 0.000 | 0.000 | | - | - | | | | | | | | | 0.027 | |
| 2.800 | 0.000 | 0.000 | 0.000 | 0.003 | - | - | 0.000 | 0.000 | 0.000 | 0.023 | - | - | | | | | | | | | | | | 0.000 | 0.000 | 0.000 | 0.769 | - | - | | | | | | | | | 0.028 | |
| 2.900 | 0.000 | 0.000 | 0.000 | 0.002 | - | - | | | | | | | | | | | | | | | | | | 0.000 | 0.000 | 0.000 | | - | - | | | | | | | | | 0.029 | |
| 3.000 | 0.000 | 0.000 | 0.000 | 0.001 | - | - | 0.000 | 0.000 | 0.000 | 0.012 | - | - | | | | | | | | | | | | 0.000 | 0.000 | 0.000 | 0.958 | - | - | | | | | | | | | 0.030 | |
| 3.100 | 0.000 | 0.000 | 0.000 | 0.001 | - | - | | | | | | | | | | | | | | | | | | 0.000 | 0.000 | 0.000 | | - | - | | | | | | | | | 0.031 | |
| 3.200 | 0.000 | 0.000 | 0.000 | 0.003 | - | - | | | | | | | | | | | | | | | | | | 0.000 | 0.000 | 0.000 | | - | - | | | | | | | | | 0.032 | |
| 3.400 | 0.000 | 0.000 | 0.000 | 0.001 | - | - | | | | | | | | | | | | | | | | | | 0.000 | 0.000 | 0.000 | | - | - | | | | | | | | | 0.034 | |
| 3.600 | 0.000 | 0.000 | 0.000 | 0.001 | - | - | | | | | | | | | | | | | | | | | | 0.000 | 0.000 | 0.000 | | - | - | | | | | | | | | 0.036 | |
| 3.800 | 0.000 | 0.000 | 0.000 | 0.001 | - | - | | | | | | | | | | | | | | | | | | 0.000 | 0.000 | 0.000 | | - | - | | | | | | | | | 0.038 | |
| 4.000 | 0.000 | 0.000 | 0.000 | 0.001 | - | - | | | | | | | | | | | | | | | | | | 0.000 | 0.000 | 0.000 | | - | - | | | | | | | | | 0.040 | |
| 4.400 | 0.000 | 0.000 | 0.000 | 0.001 | - | - | | | | | | | | | | | | | | | | | | 0.000 | 0.000 | 0.000 | | - | - | | | | | | | | | 0.044 | |
| 4.800 | 0.000 | 0.000 | 0.000 | 0.001 | - | - | | | | | | | | | | | | | | | | | | 0.000 | 0.000 | 0.000 | | - | - | | | | | | | | | 0.048 | |
| 5.200 | 0.000 | 0.000 | 0.000 | 0.001 | - | - | | | | | | | | | | | | | | | | | | 0.000 | 0.000 | 0.000 | | - | - | | | | | | | | | 0.052 | |
| 5.600 | 0.000 | 0.000 | 0.000 | 0.001 | - | - | | | | | | | | | | | | | | | | | | 0.000 | 0.000 | 0.000 | | - | - | | | | | | | | | 0.056 | |
| Σύνολο: | | | | | 0 | 50 | | | | | 0 | 250 | 0 | 0 | | | | | | 0 | 200 | | | | | 0 | 200 | 0 | 0 | | | | | | | | | | |
| Αριθμός Πράξεων: | | | | | 0 | | | | | | 0 | 0 | | | | | | | | 0.00 | | | | | | | 0 | | | | | | | 0 | | | | | |

ΟΠΑΠ (ΚΟ)

(Μέγεθος Συμβολαίου: 100 Μετοχές, Τρόπος Εξάσκησης: Αμερικάνικος, Φυσική Παράδοση)

| Τιμή Εξάσκησης | Δικαιώματα Αγοράς | | | | | | | | | | | | | Δικαιώματα Πώλησης | | | | | | | | | | | | | | | | | | | |
|------------------|-------------------|------------|-------------|-----------|-------------|-------|-----------------|---------|------------|-------------|-----------|-------------|--------------|--------------------|-----------------|---------------|---------|------------|-------------|-----------|-----------------|-------|---------------|-------|---------------|--|--------------|---|----------------|---|--|-------|-------|
| | Δεκέμβριος 2014 | | | | | | Ιανουάριος 2015 | | | | | | Λοιποί Μήνες | | Δεκέμβριος 2014 | | | | | | Ιανουάριος 2015 | | | | | | Λοιποί Μήνες | | Τιμή Εξάσκησης | | | | |
| | Άνοιγμα | Ανιγ. Τιμή | Κατωτ. Τιμή | Τελ. Τιμή | Τιμή κλεισ. | Όγκος | Άνοιγ. θέσεις | Άνοιγμα | Ανιγ. Τιμή | Κατωτ. Τιμή | Τελ. Τιμή | Τιμή κλεισ. | Όγκος | Άνοιγ. θέσεις | Όγκος | Άνοιγ. θέσεις | Άνοιγμα | Ανιγ. Τιμή | Κατωτ. Τιμή | Τελ. Τιμή | Τιμή κλεισ. | Όγκος | Άνοιγ. θέσεις | Όγκος | Άνοιγ. θέσεις | | | | | | | | |
| 4.400 | 0.000 | 0.000 | 0.000 | 6.55 | - | - | | | | | | | | | | | 0.000 | 0.000 | 0.000 | 0.001 | - | - | | | | | | | | | | | |
| 4.800 | 0.000 | 0.000 | 0.000 | 6.15 | - | - | | | | | | | | | | | 0.000 | 0.000 | 0.000 | 0.001 | - | - | | | | | | | | | | | 0.048 |
| 5.200 | 0.000 | 0.000 | 0.000 | 5.75 | - | - | | | | | | | | | | | 0.000 | 0.000 | 0.000 | 0.001 | - | - | | | | | | | | | | | 0.052 |
| 5.600 | 0.000 | 0.000 | 0.000 | 5.35 | - | - | | | | | | | | | | | 0.000 | 0.000 | 0.000 | 0.001 | - | - | | | | | | | | | | | 0.056 |
| 6.000 | 0.000 | 0.000 | 0.000 | 4.95 | - | - | | | | | | | | | | | 0.000 | 0.000 | 0.000 | 0.001 | - | - | | | | | | | | | | | 0.060 |
| 6.400 | 0.000 | 0.000 | 0.000 | 4.55 | - | - | | | | | | | | | | | 0.000 | 0.000 | 0.000 | 0.001 | - | - | | | | | | | | | | | 0.064 |
| 6.800 | 0.000 | 0.000 | 0.000 | 4.15 | - | - | | | | | | | | | | | 0.000 | 0.000 | 0.000 | 0.001 | - | - | | | | | | | | | | | 0.068 |
| 7.200 | 0.000 | 0.000 | 0.000 | 3.75 | - | - | 0.000 | 0.000 | 0.000 | | 3.77 | - | - | | | | 0.000 | 0.000 | 0.000 | 0.001 | - | - | 0.000 | 0.000 | 0.000 | | 0.001 | - | - | | | 0.072 | |
| 7.600 | 0.000 | 0.000 | 0.000 | 3.35 | - | - | 0.000 | 0.000 | 0.000 | | 3.37 | - | - | | | | 0.000 | 0.000 | 0.000 | 0.001 | - | - | 0.000 | 0.000 | 0.000 | | 0.001 | - | - | | | 0.076 | |
| 8.000 | 0.000 | 0.000 | 0.000 | 2.95 | - | - | 0.000 | 0.000 | 0.000 | | 2.97 | - | - | | | | 0.000 | 0.000 | 0.000 | 0.003 | - | - | 0.000 | 0.000 | 0.000 | | 0.004 | - | - | | | 0.080 | |
| 8.400 | 0.000 | 0.000 | 0.000 | 2.56 | - | - | 0.000 | 0.000 | 0.000 | | 2.58 | - | - | | | | 0.000 | 0.000 | 0.000 | 0.013 | - | - | 0.000 | 0.000 | 0.000 | | 0.011 | - | - | | | 0.084 | |
| 8.800 | 0.000 | 0.000 | 0.000 | 2.16 | - | - | 0.000 | 0.000 | 0.000 | | 2.20 | - | - | | | | 0.000 | 0.000 | 0.000 | 0.003 | - | - | 0.000 | 0.000 | 0.000 | | 0.029 | - | - | | | 0.088 | |
| 9.200 | 0.000 | 0.000 | 0.000 | 1.76 | - | - | 0.000 | 0.000 | 0.000 | | 1.83 | - | - | | | | 0.000 | 0.000 | 0.000 | 0.003 | - | - | 0.000 | 0.000 | 0.000 | | 0.063 | - | - | | | 0.092 | |
| 9.600 | 0.000 | 0.000 | 0.000 | 1.37 | - | - | 0.000 | 0.000 | 0.000 | | 1.49 | - | - | | | | 0.000 | 0.000 | 0.000 | 0.014 | - | - | 0.000 | 0.000 | 0.000 | | 0.120 | - | - | | | 0.096 | |
| 10.000 | 0.000 | 0.000 | 0.000 | 1.00 | - | - | 0.000 | 0.000 | 0.000 | | 1.18 | - | - | | | | 0.000 | 0.000 | 0.000 | 0.048 | - | - | 0.000 | 0.000 | 0.000 | | 0.210 | - | - | | | 0.100 | |
| 10.500 | 0.000 | 0.000 | 0.000 | 0.609 | - | - | | | | | | - | - | | | | 0.000 | 0.000 | 0.000 | 0.153 | - | - | | | | | | | | | | 0.105 | |
| 11.000 | 0.000 | 0.000 | 0.000 | 0.320 | - | - | 0.000 | 0.000 | 0.000 | | 0.580 | - | - | | | | 0.000 | 0.000 | 0.000 | 0.364 | - | - | 0.000 | 0.000 | 0.000 | | 0.608 | - | - | | | 0.110 | |
| 11.500 | 0.000 | 0.000 | 0.000 | 0.142 | - | - | | | | | | - | - | | | | 0.000 | 0.000 | 0.000 | 0.686 | - | - | | | | | | | | | | 0.115 | |
| 12.000 | 0.000 | 0.000 | 0.000 | 0.053 | - | - | 0.000 | 0.000 | 0.000 | | 0.240 | - | - | | | | 0.000 | 0.000 | 0.000 | 1.10 | - | - | 0.000 | 0.000 | 0.000 | | 1.27 | - | - | | | 0.120 | |
| 12.500 | 0.000 | 0.000 | 0.000 | 0.016 | - | - | | | | | | - | - | | | | 0.000 | 0.000 | 0.000 | 1.56 | - | - | | | | | | | | | | 0.125 | |
| 13.000 | 0.000 | 0.000 | 0.000 | 0.004 | - | - | 0.000 | 0.000 | 0.000 | | 0.083 | - | - | | | | 0.000 | 0.000 | 0.000 | 2.05 | - | - | 0.000 | 0.000 | 0.000 | | 2.11 | - | - | | | 0.130 | |
| 13.500 | 0.000 | 0.000 | 0.000 | 0.001 | - | - | | | | | | - | - | | | | 0.000 | 0.000 | 0.000 | 2.55 | - | - | | | | | | | | | | 0.135 | |
| 14.000 | 0.000 | 0.000 | 0.000 | 0.001 | - | - | | | | | | - | - | | | | 0.000 | 0.000 | 0.000 | 3.05 | - | - | | | | | | | | | | 0.140 | |
| 14.500 | 0.000 | 0.000 | 0.000 | 0.001 | - | - | | | | | | - | - | | | | 0.000 | 0.000 | 0.000 | 3.55 | - | - | | | | | | | | | | 0.145 | |
| 15.000 | 0.000 | 0.000 | 0.000 | 0.001 | - | - | | | | | | - | - | | | | 0.000 | 0.000 | 0.000 | 4.05 | - | - | | | | | | | | | | 0.150 | |
| 16.000 | 0.000 | 0.000 | 0.000 | 0.001 | - | - | | | | | | - | - | | | | 0.000 | 0.000 | 0.000 | 5.05 | - | - | | | | | | | | | | 0.160 | |
| 17.000 | | | | | - | - | | | | | | - | - | | | | | | | | - | - | | | | | | | | | | 0.170 | |
| 18.000 | | | | | - | - | | | | | | - | - | | | | | | | | - | - | | | | | | | | | | 0.180 | |
| Σύνολα: | | | | | 0 | 0 | | | | | | 0 | 0 | 0 | 0 | | | | | 0 | 0 | | | | | | 0 | 0 | 0 | 0 | | | |
| Αριθμός Πράξεων: | | | | | 0 | | | | | | | 0 | 0 | | | | | | | 0.00 | | | | | | | 0 | 0 | | | | | |

ΟΤΕ (ΚΟ)

(Μέγεθος Συμβολαίου: 100 Μετοχές, Τρόπος Εξάσκησης: Αμερικάνικος, Φυσική Παράδοση)

| Τιμή Εξάσκησης | Δικαιώματα Αγοράς | | | | | | | | | | | | | Δικαιώματα Πώλησης | | | | | | | | | | | | | | | | | | | | | |
|-------------------------|-------------------|------------|------------|----------|-------------|-------|-----------------|---------|------------|------------|----------|-------------|--------------|--------------------|-----------------|-----------------|---------|------------|------------|----------|-----------------|-------|-----------------|-------|-----------------|-------|--------------|---|----------------|--|--|--|--|--|-------|
| | Δεκέμβριος 2014 | | | | | | Ιανουάριος 2015 | | | | | | Λοιποί Μήνες | | Δεκέμβριος 2014 | | | | | | Ιανουάριος 2015 | | | | | | Λοιποί Μήνες | | Τιμή Εξάσκησης | | | | | | |
| | Άνοιγμα | Ανιγτ Τιμή | Καπιτ Τιμή | Τελ Τιμή | Τιμή κλεισ. | Όγκος | Ανοικτές θέσεις | Άνοιγμα | Ανιγτ Τιμή | Καπιτ Τιμή | Τελ Τιμή | Τιμή κλεισ. | Όγκος | Ανοικτές θέσεις | Όγκος | Ανοικτές θέσεις | Άνοιγμα | Ανιγτ Τιμή | Καπιτ Τιμή | Τελ Τιμή | Τιμή κλεισ. | Όγκος | Ανοικτές θέσεις | Όγκος | Ανοικτές θέσεις | | | | | | | | | | |
| 5.200 | 0.000 | 0.000 | 0.000 | 5.05 | - | - | | | | | | | | | | | 0.000 | 0.000 | 0.000 | 0.001 | - | - | | | | | | | | | | | | | |
| 5.600 | 0.000 | 0.000 | 0.000 | 4.65 | - | - | | | | | | | | | | | 0.000 | 0.000 | 0.000 | 0.001 | - | - | | | | | | | | | | | | | 0.056 |
| 6.000 | 0.000 | 0.000 | 0.000 | 4.25 | - | - | | | | | | | | | | | 0.000 | 0.000 | 0.000 | 0.001 | - | - | | | | | | | | | | | | | 0.060 |
| 6.400 | 0.000 | 0.000 | 0.000 | 3.85 | - | - | | | | | | | | | | | 0.000 | 0.000 | 0.000 | 0.001 | - | - | | | | | | | | | | | | | 0.064 |
| 6.800 | 0.000 | 0.000 | 0.000 | 3.45 | - | - | | | | | | | | | | | 0.000 | 0.000 | 0.000 | 0.001 | - | - | | | | | | | | | | | | | 0.068 |
| 7.200 | 0.000 | 0.000 | 0.000 | 3.05 | - | - | | | | | | | | | | | 0.000 | 0.000 | 0.000 | 0.001 | - | - | | | | | | | | | | | | | 0.072 |
| 7.600 | 0.000 | 0.000 | 0.000 | 2.65 | - | - | 0.000 | 0.000 | 0.000 | | 2.67 | - | - | | | | 0.000 | 0.000 | 0.000 | 0.001 | - | - | 0.000 | 0.000 | 0.000 | 0.004 | - | - | | | | | | | 0.076 |
| 8.000 | 0.000 | 0.000 | 0.000 | 2.25 | - | - | 0.000 | 0.000 | 0.000 | | 2.28 | - | - | | | | 0.000 | 0.000 | 0.000 | 0.001 | - | - | 0.000 | 0.000 | 0.000 | 0.012 | - | - | | | | | | | 0.080 |
| 8.400 | 0.000 | 0.000 | 0.000 | 1.86 | - | - | 0.000 | 0.000 | 0.000 | | 1.90 | - | - | | | | 0.000 | 0.000 | 0.000 | 0.006 | - | - | 0.000 | 0.000 | 0.000 | 0.032 | - | - | | | | | | | 0.084 |
| 8.800 | 0.000 | 0.000 | 0.000 | 1.46 | - | - | 0.000 | 0.000 | 0.000 | | 1.54 | - | - | | | | 0.000 | 0.000 | 0.000 | 0.003 | - | - | 0.000 | 0.000 | 0.000 | 0.070 | - | - | | | | | | | 0.088 |
| 9.200 | 0.000 | 0.000 | 0.000 | 1.07 | - | - | 0.000 | 0.000 | 0.000 | | 1.21 | - | - | | | | 0.000 | 0.000 | 0.000 | 0.018 | - | - | 0.000 | 0.000 | 0.000 | 0.138 | - | - | | | | | | | 0.092 |
| 9.400 | 0.000 | 0.000 | 0.000 | 0.891 | - | 5 | | | | | | | | | | | 0.000 | 0.000 | 0.000 | 0.035 | - | - | | | | | | | | | | | | | 0.094 |
| 9.600 | 0.000 | 0.000 | 0.000 | 0.721 | - | 5 | 0.000 | 0.000 | 0.000 | | 0.918 | - | - | | | | 0.000 | 0.000 | 0.000 | 0.065 | - | - | 0.000 | 0.000 | 0.000 | 0.247 | - | - | | | | | | | 0.096 |
| 9.800 | 0.000 | 0.000 | 0.000 | 0.566 | - | 5 | | | | | | | | | | | 0.000 | 0.000 | 0.000 | 0.110 | - | 5 | | | | | | | | | | | | | 0.098 |
| 10.000 | 0.000 | 0.000 | 0.000 | 0.430 | - | - | 0.000 | 0.000 | 0.000 | | 0.673 | - | - | | | | 0.000 | 0.000 | 0.000 | 0.174 | - | 5 | 0.000 | 0.000 | 0.000 | 0.402 | - | - | | | | | | | 0.100 |
| 10.500 | 0.000 | 0.000 | 0.000 | 0.185 | - | - | | | | | | | | | | | 0.000 | 0.000 | 0.000 | 0.429 | - | - | | | | | | | | | | | | | 0.105 |
| 11.000 | 0.000 | 0.000 | 0.000 | 0.063 | - | - | 0.000 | 0.000 | 0.000 | | 0.260 | - | 150 | | | | 0.000 | 0.000 | 0.000 | 0.807 | - | 5 | 0.000 | 0.000 | 0.000 | 0.989 | - | - | | | | | | | 0.110 |
| 11.500 | 0.000 | 0.000 | 0.000 | 0.016 | - | 5 | | | | | | | | | | | 0.000 | 0.000 | 0.000 | 1.26 | - | - | | | | | | | | | | | | | 0.115 |
| 12.000 | 0.000 | 0.000 | 0.000 | 0.003 | - | 10 | 0.000 | 0.000 | 0.000 | | 0.081 | - | - | | | | 0.000 | 0.000 | 0.000 | 1.75 | - | - | 0.000 | 0.000 | 0.000 | 1.81 | - | - | | | | | | | 0.120 |
| 12.500 | 0.000 | 0.000 | 0.000 | 0.001 | - | - | | | | | | | | | | | 0.000 | 0.000 | 0.000 | 2.25 | - | - | | | | | | | | | | | | | 0.125 |
| 13.000 | 0.000 | 0.000 | 0.000 | 0.001 | - | - | 0.000 | 0.000 | 0.000 | | 0.021 | - | - | | | | 0.000 | 0.000 | 0.000 | 2.75 | - | - | 0.000 | 0.000 | 0.000 | 2.76 | - | - | | | | | | | 0.130 |
| 14.000 | 0.000 | 0.000 | 0.000 | 0.001 | - | - | 0.000 | 0.000 | 0.000 | | 0.004 | - | - | | | | 0.000 | 0.000 | 0.000 | 3.75 | - | - | 0.000 | 0.000 | 0.000 | 3.75 | - | - | | | | | | | 0.140 |
| 15.000 | 0.000 | 0.000 | 0.000 | 0.001 | - | - | | | | | | | | | | | 0.000 | 0.000 | 0.000 | 4.75 | - | - | | | | | | | | | | | | | 0.150 |
| 16.000 | 0.000 | 0.000 | 0.000 | 0.001 | - | - | | | | | | | | | | | 0.000 | 0.000 | 0.000 | 5.75 | - | - | | | | | | | | | | | | | 0.160 |
| 17.000 | 0.000 | 0.000 | 0.000 | 0.001 | - | - | | | | | | | | | | | 0.000 | 0.000 | 0.000 | 6.75 | - | - | | | | | | | | | | | | | 0.170 |
| 18.000 | 0.000 | 0.000 | 0.000 | 0.001 | - | - | | | | | | | | | | | 0.000 | 0.000 | 0.000 | 7.75 | - | - | | | | | | | | | | | | | 0.180 |
| Σύνολα: | | | | | 0 | 30 | | | | | | 0 | 150 | 0 | 0 | | | | | 0 | 15 | | | | 0 | 0 | 0 | 0 | | | | | | | |
| Αριθμός Πράξεων: | | | | | 0 | | | | | | | 0 | | 0 | | | | | | 0.00 | | | | | 0 | | 0 | | | | | | | | |

ΠΕΙΡΑΙΩΣ ΤΡΑΠΕΖΑ (ΚΟ)

(Μέγεθος Συμβολαίου: 100 Μετοχές, Τρόπος Εξάσκησης: Αμερικάνικος, Φυσική Παράδοση)

| Τιμή Εξάσκησης | Δικαιώματα Αγοράς | | | | | | | | | | | | | Δικαιώματα Πώλησης | | | | | | | | | | | | | | | | | | | |
|------------------|-------------------|------------|------------|----------|-------------|-------|-----------------|------------|------------|----------|-------------|-------|--------------|--------------------|-----------------|------------|------------|----------|-------------|-------|-----------------|------------|------------|----------|-------------|-------|--------------|------------|----------------|------------|----------|-------------|-------|
| | Δεκέμβριος 2014 | | | | | | Ιανουάριος 2015 | | | | | | Λοιποί Μήνες | | Δεκέμβριος 2014 | | | | | | Ιανουάριος 2015 | | | | | | Λοιποί Μήνες | | Τιμή Εξάσκησης | | | | |
| | Άνοιγμα | Ανιγτ Τιμή | Καπιτ Τιμή | Τελ Τιμή | Τιμή κλεισ. | Όγκος | Άνοιγμα | Ανιγτ Τιμή | Καπιτ Τιμή | Τελ Τιμή | Τιμή κλεισ. | Όγκος | Άνοιγμα | Ανιγτ Τιμή | Άνοιγμα | Ανιγτ Τιμή | Καπιτ Τιμή | Τελ Τιμή | Τιμή κλεισ. | Όγκος | Άνοιγμα | Ανιγτ Τιμή | Καπιτ Τιμή | Τελ Τιμή | Τιμή κλεισ. | Όγκος | Άνοιγμα | Ανιγτ Τιμή | | Καπιτ Τιμή | Τελ Τιμή | Τιμή κλεισ. | Όγκος |
| 0.100 | 0.000 | 0.000 | 0.000 | 1.24 | - | - | | | | | | | | | 0.000 | 0.000 | 0.000 | 0.001 | - | - | | | | | | | | | | | | | |
| 0.200 | 0.000 | 0.000 | 0.000 | 1.14 | - | - | | | | | | | | | 0.000 | 0.000 | 0.000 | 0.001 | - | - | | | | | | | | | | | | | 0.002 |
| 0.300 | 0.000 | 0.000 | 0.000 | 1.04 | - | - | | | | | | | | | 0.000 | 0.000 | 0.000 | 0.001 | - | - | | | | | | | | | | | | | 0.003 |
| 0.400 | 0.000 | 0.000 | 0.000 | 0.940 | - | - | | | | | | | | | 0.000 | 0.000 | 0.000 | 0.001 | - | - | | | | | | | | | | | | | 0.004 |
| 0.500 | 0.000 | 0.000 | 0.000 | 0.840 | - | - | | | | | | | | | 0.000 | 0.000 | 0.000 | 0.001 | - | - | | | | | | | | | | | | | 0.005 |
| 0.600 | 0.000 | 0.000 | 0.000 | 0.740 | - | - | | | | | | | | | 0.000 | 0.000 | 0.000 | 0.001 | - | - | | | | | | | | | | | | | 0.006 |
| 0.700 | 0.000 | 0.000 | 0.000 | 0.640 | - | - | 0.000 | 0.000 | 0.000 | 0.642 | - | - | | | 0.000 | 0.000 | 0.000 | 0.001 | - | - | 0.000 | 0.000 | 0.000 | 0.001 | - | - | | | | | | 0.007 | |
| 0.800 | 0.000 | 0.000 | 0.000 | 0.540 | - | - | 0.000 | 0.000 | 0.000 | 0.544 | - | - | | | 0.000 | 0.000 | 0.000 | 0.001 | - | - | 0.000 | 0.000 | 0.000 | 0.003 | - | - | | | | | | 0.008 | |
| 0.900 | 0.000 | 0.000 | 0.000 | 0.441 | - | - | 0.000 | 0.000 | 0.000 | 0.450 | - | - | | | 0.000 | 0.000 | 0.000 | 0.002 | - | - | 0.000 | 0.000 | 0.000 | 0.008 | - | - | | | | | | 0.009 | |
| 1.000 | 0.000 | 0.000 | 0.000 | 0.342 | - | - | 0.000 | 0.000 | 0.000 | 0.363 | - | - | | | 0.000 | 0.000 | 0.000 | 0.001 | - | - | 0.000 | 0.000 | 0.000 | 0.021 | - | - | | | | | | 0.010 | |
| 1.100 | 0.000 | 0.000 | 0.000 | 0.247 | - | - | 0.000 | 0.000 | 0.000 | 0.285 | - | - | | | 0.000 | 0.000 | 0.000 | 0.006 | - | - | 0.000 | 0.000 | 0.000 | 0.043 | - | - | | | | | | 0.011 | |
| 1.200 | 0.000 | 0.000 | 0.000 | 0.163 | - | - | 0.000 | 0.000 | 0.000 | 0.218 | - | - | | | 0.000 | 0.000 | 0.000 | 0.022 | - | - | 0.000 | 0.000 | 0.000 | 0.075 | - | - | | | | | | 0.012 | |
| 1.300 | 0.000 | 0.000 | 0.000 | 0.097 | - | - | 0.000 | 0.000 | 0.000 | 0.163 | - | - | | | 0.000 | 0.000 | 0.000 | 0.056 | - | - | 0.000 | 0.000 | 0.000 | 0.120 | - | - | | | | | | 0.013 | |
| 1.350 | 0.000 | 0.000 | 0.000 | 0.071 | - | - | | | | | | | | | 0.000 | 0.000 | 0.000 | 0.081 | - | - | | | | | | | | | | | | 0.014 | |
| 1.400 | 0.000 | 0.000 | 0.000 | 0.051 | - | - | 0.000 | 0.000 | 0.000 | 0.119 | - | - | | | 0.000 | 0.000 | 0.000 | 0.110 | - | - | 0.000 | 0.000 | 0.000 | 0.176 | - | - | | | | | | 0.014 | |
| 1.450 | 0.000 | 0.000 | 0.000 | 0.035 | - | - | | | | | | | | | 0.000 | 0.000 | 0.000 | 0.145 | - | - | | | | | | | | | | | | 0.015 | |
| 1.500 | 0.000 | 0.000 | 0.000 | 0.024 | - | - | 0.000 | 0.000 | 0.000 | 0.085 | - | - | | | 0.000 | 0.000 | 0.000 | 0.184 | - | - | 0.000 | 0.000 | 0.000 | 0.242 | - | - | | | | | | 0.015 | |
| 1.550 | 0.000 | 0.000 | 0.000 | 0.016 | - | - | | | | | | | | | 0.000 | 0.000 | 0.000 | 0.225 | - | - | | | | | | | | | | | | 0.016 | |
| 1.600 | 0.000 | 0.000 | 0.000 | 0.011 | - | - | 0.000 | 0.000 | 0.000 | 0.060 | - | - | | | 0.000 | 0.000 | 0.000 | 0.270 | - | - | 0.000 | 0.000 | 0.000 | 0.317 | - | - | | | | | | 0.016 | |
| 1.650 | 0.000 | 0.000 | 0.000 | 0.007 | - | - | | | | | | | | | 0.000 | 0.000 | 0.000 | 0.316 | - | - | | | | | | | | | | | | 0.017 | |
| 1.700 | 0.000 | 0.000 | 0.000 | 0.004 | - | - | 0.000 | 0.000 | 0.000 | 0.041 | - | - | | | 0.000 | 0.000 | 0.000 | 0.363 | - | - | 0.000 | 0.000 | 0.000 | 0.398 | - | - | | | | | | 0.017 | |
| 1.750 | 0.000 | 0.000 | 0.000 | 0.002 | - | - | | | | | | | | | 0.000 | 0.000 | 0.000 | 0.412 | - | - | | | | | | | | | | | | 0.018 | |
| 1.800 | 0.000 | 0.000 | 0.000 | 0.001 | - | - | | | | | | | | | 0.000 | 0.000 | 0.000 | 0.461 | - | - | | | | | | | | | | | | 0.018 | |
| 1.900 | 0.000 | 0.000 | 0.000 | 0.001 | - | - | | | | | | | | | 0.000 | 0.000 | 0.000 | 0.560 | - | - | | | | | | | | | | | | 0.019 | |
| 2.000 | 0.000 | 0.000 | 0.000 | 0.001 | - | - | | | | | | | | | 0.000 | 0.000 | 0.000 | 0.660 | - | - | | | | | | | | | | | | 0.020 | |
| 2.200 | 0.000 | 0.000 | 0.000 | 0.001 | - | - | | | | | | | | | 0.000 | 0.000 | 0.000 | 0.860 | - | - | | | | | | | | | | | | 0.022 | |
| 2.400 | 0.000 | 0.000 | 0.000 | 0.001 | - | - | | | | | | | | | 0.000 | 0.000 | 0.000 | 1.06 | - | - | | | | | | | | | | | | 0.024 | |
| 2.600 | | | | | - | - | | | | | | | | | | | | | - | - | | | | | | | | | | | | 0.026 | |
| 2.800 | | | | | - | - | | | | | | | | | | | | | - | - | | | | | | | | | | | | 0.028 | |
| Σύνολα: | | | | | | 0 | | | | | | 0 | | 0 | | | | | | | 0 | | | | | | | | | | | 0 | |
| Αριθμός Πράξεων: | | | | | | 0 | | | | | | 0 | | 0 | | | | | | | 0.00 | | | | | | | | | | 0 | | |

| Προϊόν Δανεισμού | Υποκείμενος Τίτλος | Πολυμερείς Συναλλαγές[1] | | | | | Διμερείς Συναλλαγές[2] | | Δανεισμός Τίτλων μέσω ΟΤC[3] |
|------------------|--------------------------------|--------------------------|-----------------------|----------|------------------|----------|------------------------|----------|------------------------------|
| | | Ανοιχτές θέσεις[5] | Προσφερόμενη ποσότητα | Μ.Σ.Τ[4] | Όγκος συναλλαγών | Μ.Σ.Τ[4] | Όγκος συναλλαγών | Μ.Σ.Τ[4] | Όγκος συναλλαγών |
| AETFBOR | ALPHA ETF FTSE Athex Large Cap | --- | --- | --- | --- | --- | --- | --- | --- |
| ALPHABOR | ALPHA BANK (ΚΟ) | 2,090,320 | 6,221,794 | 5.31% | 220 | 2.65% | --- | --- | 30,421,490 |
| TATTBOR | ATTICA BANK A.T.E. (ΚΟ) | --- | 41,999 | 5.31% | --- | --- | --- | --- | --- |
| OTOELBOR | AUTOHELLAS (ΚΟ) | --- | --- | --- | --- | --- | --- | --- | --- |
| CENRBOR | CENTRIC ΣΥΜΜΕΤΟΧΩΝ (ΚΟ) | --- | 16,000 | 5.31% | --- | --- | --- | --- | --- |
| EEEBOR | COCA-COLA HBC AG (ΚΟ) | 45,600 | 4,398 | 5.31% | --- | --- | --- | --- | 75,131 |
| FGEBOR | F.G. EUROPE (ΚΟ) | --- | --- | --- | --- | --- | --- | --- | --- |
| FFGRPBOR | FOLLI-FOLLIE (ΚΟ) | 85,300 | 17,599 | 5.31% | --- | --- | --- | --- | 758,478 |
| FOYRKBOR | FOURLIS ΣΥΜΜΕΤΟΧΩΝ (ΚΟ) | --- | 4,478 | 5.31% | --- | --- | --- | --- | 3,850 |
| FRIGOBOR | FRIGOGLASS (ΚΟ) | 2,600 | --- | --- | --- | --- | --- | --- | --- |
| EUPROBOR | GRIVALIA PROPERTIES (ΚΟ) | 6,800 | 84,698 | 5.31% | --- | --- | --- | --- | 52,042 |
| LYKBOR | INFORM ΛΥΚΟΣ Π. (ΚΟ) | --- | --- | --- | --- | --- | --- | --- | --- |
| INTRKBOR | INTRACOM HOLDINGS (ΚΟ) | --- | 2,159 | 5.31% | --- | --- | --- | --- | --- |
| INKATBOR | INTRAKAT (ΚΟ) | --- | --- | --- | --- | --- | --- | --- | --- |
| AVAXBOR | J. & P. - ΑΒΑΞ (ΚΟ) | --- | 17,686 | 5.31% | --- | --- | --- | --- | --- |
| BELABOR | JUMBO (ΚΟ) | 54,016 | 120,391 | 3.31% | 6 | 2.65% | --- | --- | --- |
| KLEMBOR | KLEEMAN HELLAS (ΚΟ) | --- | --- | --- | --- | --- | --- | --- | --- |
| LAMDABOR | LAMDA DEVELOPMENT(ΚΟ) | --- | --- | --- | --- | --- | --- | --- | 16,377 |
| MIGBOR | MARFIN INVESTMENT GROUP (ΚΟ) | 45,800 | 68,537 | 5.31% | --- | --- | --- | --- | 752,474 |
| MLSBOR | MLS ΠΛΗΡΟΦΟΡΙΚΗ (ΚΟ) | --- | --- | --- | --- | --- | --- | --- | --- |
| ETFGT30PBOR | NBGAM ETF GREECE & TURKEY 30 | --- | --- | --- | --- | --- | --- | --- | --- |
| ETFASEBOR | NBGAM ETF ΓΔ Χ.Α. | --- | --- | --- | --- | --- | --- | --- | --- |
| PROFBOR | PROFILE (ΚΟ) | --- | --- | --- | --- | --- | --- | --- | --- |
| QUALBOR | QUALITY & RELIABILITY (ΚΟ) | --- | --- | --- | --- | --- | --- | --- | --- |
| QUESTBOR | QUEST ΣΥΜΜΕΤΟΧΩΝ (ΚΟ) | --- | --- | --- | --- | --- | --- | --- | --- |
| TRASTORBOR | TRASTOR Α.Ε.Ε.Α.Π. (ΚΟ) | --- | --- | --- | --- | --- | --- | --- | --- |
| VIOBOR | VIOHALCO SA/ΝV (ΚΑ) | 23,700 | 16,959 | 5.31% | 7,000 | 4.38% | --- | --- | --- |
| AEGNBOR | ΑΕΡΟΠΟΡΙΑ ΑΙΓΑΙΟΥ (ΚΟ) | 4,802 | 14,959 | 5.31% | 2 | 2.65% | --- | --- | --- |
| ALMYBOR | ΑΛΟΥΜΥΛ (ΚΟ) | --- | --- | --- | --- | --- | --- | --- | --- |
| BIOKABOR | ΒΙΟΚΑΡΠΕΤ (ΚΟ) | --- | --- | --- | --- | --- | --- | --- | --- |
| GEKTERNABOR | ΓΕΚ ΤΕΡΝΑ (ΚΟ) | 4,000 | 26,080 | 4.24% | --- | --- | --- | --- | --- |

Σημειώσεις Προϊόντων Δανεισμού

[1] - Πολυμερείς Συμβάσεις Δανειοδοσίας των μεθόδων 8-1, 8-2 και 8-3-3 (σύμφ. Με Αποφ.17 ΔΣ του Χρηματιστηρίου).

[2] - Διμερείς Συμβάσεις Δανειοδοσίας των μεθόδων 8-3-1 και 8-3-2 (σύμφ. Με Αποφ. 20 ΔΣ του Χρηματιστηρίου).

[3] - Τα στοιχεία Συναλλαγής Δανεισμού Τίτλων μέσω ΟΤC εμφανίζονται όπως δηλώνονται από τους χειριστές ΣΑΤ και αφορούν τις ποσότητες που έχουν εκκαθαριστεί και καταγραφεί στο ΣΑΤ έως και τη προηγούμενη εργάσιμη ημέρα.

[4] - Μ.Σ.Τ: - Μέση Σταθμισμένη Τιμή (ως προς τα τεμάχια)

[5] - Τα στοιχεία αφορούν σε ανοιχτές θέσεις πριν την έναρξη της συνεδρίασης

| Προϊόν Δανεισμού | Υποκείμενος Τίτλος | Πολυμερείς Συναλλαγές[1] | | | | | Διμερείς Συναλλαγές[2] | | Δανεισμός Τίτλων μέσω ΟΤC[3] |
|------------------|--------------------------------|--------------------------|-----------------------|----------|------------------|----------|------------------------|----------|------------------------------|
| | | Ανοιχτές θέσεις[5] | Προσφερόμενη ποσότητα | Μ.Σ.Τ[4] | Όγκος συναλλαγών | Μ.Σ.Τ[4] | Όγκος συναλλαγών | Μ.Σ.Τ[4] | Όγκος συναλλαγών |
| PPCBOR | ΔΕΗ (ΚΟ) | 73,801 | 80,300 | 5.31% | 25,000 | 4.18% | --- | --- | 2,057,302 |
| DROMEBOB | ΔΡΟΜΕΑΣ (ΚΟ) | --- | --- | --- | --- | --- | --- | --- | --- |
| ΕΤΕΒΟB | ΕΘΝΙΚΗ ΤΡΑΠΕΖΑ (ΚΟ) | 220,374 | 445,102 | 5.31% | 74 | 2.65% | --- | --- | 775,164 |
| ELBABOB | ΕΛΒΑΛ (ΚΑ) | --- | 29,440 | 5.31% | --- | --- | --- | --- | --- |
| ELGEBOB | ΕΛΓΕΚΑ (ΚΟ) | --- | --- | --- | --- | --- | --- | --- | --- |
| ΕΛΛΑΚΤΟBBOB | ΕΛΛΑΚΤΩΡ (ΚΟ) | 37,604 | 64,198 | 5.31% | 3,104 | 3.31% | --- | --- | --- |
| ΕΧΑΕΒΟB | ΕΛΛΗΝ. ΧΡΗΜΑΤΙΣΤΗΡΙΑ-Χ.Α. (ΚΟ) | 3,559 | 393,420 | 3.31% | --- | --- | --- | --- | 200 |
| ΕΛΡΕΒΟB | ΕΛΛΗΝΙΚΑ ΠΕΤΡΕΛΑΙΑ (ΚΟ) | 7,000 | 181,898 | 5.31% | --- | --- | --- | --- | 64,271 |
| ΕΥΑΡSBOB | ΕΥΑΘ (ΚΟ) | --- | 159 | 5.31% | --- | --- | --- | --- | --- |
| ΕΥΔΑΡBBOB | ΕΥΔΑΠ (ΚΟ) | 30,100 | 319 | 5.31% | --- | --- | --- | --- | 10,000 |
| ΕΥΡICBOB | ΕΥΡΩΠΑΪΚΗ ΠΙΣΤΗ (ΚΟ) | --- | --- | --- | --- | --- | --- | --- | --- |
| ΙΑSBOB | ΙΑSΩ (ΚΟ) | --- | 21,478 | 5.31% | --- | --- | --- | --- | --- |
| ΙΑΤRBOB | ΙΑΤΡΙΚΟ ΑΘΗΝΩΝ (ΚΟ) | --- | 35,597 | 5.31% | --- | --- | --- | --- | --- |
| ΙΚΤINBOB | ΙΚΤΙΝΟΣ ΕΛΛΑΣ (ΚΟ) | --- | --- | --- | --- | --- | --- | --- | --- |
| INLOTBOB | INTRALOT (ΚΟ) | 22,317 | 26,946 | 3.86% | --- | --- | --- | --- | --- |
| KARTZBOB | ΚΑΡΑΤΖΗ (ΚΟ) | --- | --- | --- | --- | --- | --- | --- | --- |
| KRIBOB | ΚΡΙ - ΚΡΙ (ΚΟ) | --- | 45,001 | 5.31% | --- | --- | --- | --- | --- |
| ΜΕΤΚΚBOB | ΜΕΤΚΑ (ΚΟ) | 12,900 | 24,640 | 5.31% | --- | --- | --- | --- | 936 |
| ΜΟΗBOB | ΜΟΤΟΡ ΟΪΛ (ΚΟ) | 28,587 | 72,312 | 3.55% | 500 | 2.65% | --- | --- | 34,000 |
| ΜΥΤILBOB | ΜΥΤΙΛΗΝΑΙΟΣ (ΚΟ) | 5,400 | 195,014 | 5.31% | --- | --- | --- | --- | --- |
| NIRBOB | ΝΗΡΕΥS (ΚΟ) | --- | --- | --- | --- | --- | --- | --- | --- |
| ΟLTHBOB | ΟΛΘ (ΚΟ) | --- | 3,278 | 5.31% | --- | --- | --- | --- | --- |
| ΡΡΑBOB | ΟΛΠ (ΚΟ) | 700 | --- | --- | --- | --- | --- | --- | --- |
| ΟΡΑΡBOB | ΟΡΑΠ (ΚΟ) | 179,611 | 166,834 | 3.31% | 4,295 | 2.65% | --- | --- | 115,955 |
| ΗΤΟBBOB | ΟΤΕ (ΚΟ) | 229,900 | 27,119 | 5.31% | --- | --- | --- | --- | 419,854 |
| ΡΑΡBOB | ΠΑΠΟΥΣΑΝΗΣ (ΚΟ) | --- | --- | --- | --- | --- | --- | --- | --- |
| ΤΡΕIRBOB | ΠΕΙΡΑΙΩS ΤΡΑΠΕΖΑ (ΚΟ) | 794,943 | 4,485 | 3.31% | 94 | 2.65% | --- | --- | 21,294,729 |
| ΡΕΤRBOB | ΠΕΤΡΟΠΟΥΛΟΣ ΠΕΤΡΟΣ (ΚΟ) | --- | --- | --- | --- | --- | --- | --- | --- |
| ΡΛΑISBOB | ΠΛΑΙSIO COMPUTERS (ΚΟ) | --- | --- | --- | --- | --- | --- | --- | --- |
| ΡΛΑΤBBOB | ΠΛΑΣΤΙΚΑ ΘΡΑΚΗΣ (ΚΟ) | --- | 8,000 | 5.31% | --- | --- | --- | --- | --- |
| ΡΛΑΚRBOB | ΠΛΑΣΤΙΚΑ ΚΡΗΤΗΣ (ΚΟ) | --- | --- | --- | --- | --- | --- | --- | --- |

Σημειώσεις Προϊόντων Δανεισμού

[1] - Πολυμερείς Συμβάσεις Δανειοδοσίας των μεθόδων 8-1, 8-2 και 8-3-3 (σύμφ. Με Αποφ.17 ΔS του Χρηματιστηρίου).

[2] - Διμερείς Συμβάσεις Δανειοδοσίας των μεθόδων 8-3-1 και 8-3-2 (σύμφ. Με Αποφ. 20 ΔS του Χρηματιστηρίου).

[3] - Τα στοιχεία Συναλλαγές Δανεισμού Τίτλων μέσω ΟΤC εμφανίζονται όπως δηλώνονται από τους χειριστές ΣΑΤ και αφορούν τις ποσότητες που έχουν εκκαθαριστεί και καταγραφεί στο ΣΑΤ έως και τη προηγούμενη εργάσιμη ημέρα.

[4] - Μ.Σ.Τ.: - Μέση Σταθμισμένη Τιμή (ως προς τα τεμάχια)

[5] - Τα στοιχεία αφορούν σε ανοιχτές θέσεις πριν την έναρξη της συνεδρίασης

| Προϊόν Δανεισμού | Υποκείμενος Τίτλος | Πολυμερείς Συναλλαγές[1] | | | | | Διμερείς Συναλλαγές[2] | | Δανεισμός Τίτλων μέσω ΟΤC[3] |
|------------------|--------------------------------|--------------------------|-----------------------|----------|------------------|----------|------------------------|----------|------------------------------|
| | | Ανοικτές θέσεις[5] | Προσφερόμενη ποσότητα | Μ.Σ.Τ[4] | Όγκος συναλλαγών | Μ.Σ.Τ[4] | Όγκος συναλλαγών | Μ.Σ.Τ[4] | Όγκος συναλλαγών |
| SARBOR | ΣΑΡΑΝΤΗΣ ΓΡ. (ΚΟ) | --- | --- | --- | --- | --- | --- | --- | --- |
| SIDEBOR | ΣΙΔΕΝΟΡ (ΚΟ) | --- | 22,240 | 5.31% | --- | --- | --- | --- | --- |
| SOLKBOR | ΣΩΛΓΕΙΑ ΚΟΡΙΝΘΟΥ (ΚΟ) | --- | --- | --- | --- | --- | 500 | 10.00% | --- |
| TENERGYBOR | ΤΕΡΝΑ ΕΝΕΡΓΕΙΑΚΗ (ΚΟ) | 700 | 8,719 | 5.31% | --- | --- | --- | --- | --- |
| OLYMPBOR | ΤΕΧΝΙΚΗ ΟΛΥΜΠΙΑΚΗ (ΚΟ) | --- | --- | --- | --- | --- | --- | --- | --- |
| TITKBOR | ΤΙΤΑΝ (ΚΟ) | 88,516 | 251,498 | 5.31% | 16 | 2.65% | --- | --- | 4,515 |
| EUROBBOR | ΤΡΑΠΕΖΑ EUROBANK ERGASIAS (ΚΟ) | 3,829,745 | 565,961 | 5.31% | 445 | 2.65% | --- | --- | 21,156,660 |
| HYGEIABOR | ΥΓΕΙΑ (ΚΟ) | --- | 46,299 | 5.31% | --- | --- | --- | --- | --- |
| XAKOBOR | ΧΑΛΚΟΡ (ΚΑ) | --- | 34,398 | 5.31% | --- | --- | --- | --- | --- |

Σημειώσεις Προϊόντων Δανεισμού

[1] - Πολυμερείς Συμβάσεις Δανειοδοσίας των μεθόδων 8-1, 8-2 και 8-3-3 (σύμφ. Με Αποφ.17 ΔΣ του Χρηματιστηρίου).

[2] - Διμερείς Συμβάσεις Δανειοδοσίας των μεθόδων 8-3-1 και 8-3-2 (σύμφ. Με Αποφ. 20 ΔΣ του Χρηματιστηρίου).

[3] - Τα στοιχεία Συναλλαγές Δανεισμού Τίτλων μέσω ΟΤC εμφανίζονται όπως δηλώνονται από τους χειριστές ΣΑΤ και αφορούν τις ποσότητες που έχουν εκκαθαριστεί και καταγραφεί στο ΣΑΤ έως και τη προηγούμενη εργάσιμη ημέρα.

[4] - Μ.Σ.Τ.: - Μέση Σταθμισμένη Τιμή (ως προς τα τεμάχια)

[5] - Τα στοιχεία αφορούν σε ανοικτές θέσεις πριν την έναρξη της συνεδρίασης

Κωδικό και ονομασίες Κλάδων Οικονομικής Δραστηριότητας του Χ.Α.

| | | | | | |
|------|---|--|-------|---|--|
| 533 | - | Διυλιστήρια | 537 | - | Καθετοποιημένες Εταιρ. Πετρελαίου & Φυσικού Αερίου |
| 1353 | - | Βασικά Χημικά | 1357 | - | Εξειδικευμένα Χημικά |
| 1753 | - | Αλουμίνιο | 1755 | - | Μη Σιδηρούχα Μέταλλα |
| 1757 | - | Χάλυβας | 1775 | - | Ορυχεία |
| 2353 | - | Οικοδομικά Υλικά & Εξαρτήματα | 2357 | - | Κατασκευές |
| 2723 | - | Υλικά Συσκευασίας | 2727 | - | Διαφοροποιημένες Βιομηχανίες |
| 2733 | - | Ηλεκτρικά Μέρη & Εξοπλισμός | 2753 | - | Εμπορικά Οχήματα και Φορτηγά |
| 2757 | - | Μηχανήματα Βιομηχανικού Εξοπλισμού | 2773 | - | Θαλάσσιες Μεταφορές |
| 2777 | - | Υπηρεσίες Μεταφορών | 2791 | - | Υποστηρικτικές Υπηρεσίες προς Επιχειρήσεις |
| 2797 | - | Προμηθευτές Βιομηχανίας | 3535 | - | Απόσταξη & Οινοπαραγωγή |
| 3537 | - | Αναψυκτικά | 3573 | - | Γεωργία & Αλιεία |
| 3577 | - | Τρόφιμα | 3722 | - | Διαρκή Καταναλωτικά Αγαθά |
| 3726 | - | Έπιπλα | 3728 | - | Κατασκευή Κατοικιών |
| 3747 | - | Παιχνίδια | 3763 | - | Ρουχισμός & Αξεσουάρ |
| 3765 | - | Υποδήματα | 3767 | - | Είδη Προσωπικής Φροντίδας |
| 3785 | - | Καπνός | 4533 | - | Ιατρικές Υπηρεσίες |
| 4535 | - | Ιατρικός Εξοπλισμός | 4577 | - | Φαρμακευτικά Προϊόντα |
| 5337 | - | Λιανικό & Χονδρικό Εμπόριο Τροφίμων | 5371 | - | Εμπόριο Ενδυμάτων |
| 5373 | - | Γενικό Εμπόριο | 5375 | - | Οικιακός Εξοπλισμός |
| 5379 | - | Εξειδικευμένο Λιανικό Εμπόριο | 5553 | - | Τηλέοραση & Ψυχαγωγία |
| 5555 | - | Διαφήμιση | 5557 | - | Εκδόσεις |
| 5751 | - | Αεροπορικές Εταιρείες | 5752 | - | Τυχερά Παιχνίδια |
| 5753 | - | Ξενοδοχεία | 5755 | - | Υπηρεσίες Αναψυχής |
| 5757 | - | Εστίαση | 5759 | - | Ταξίδια & Τουρισμός |
| 6535 | - | Σταθερή Τηλεφωνία | 6575 | - | Κινητή Τηλεφωνία |
| 7535 | - | Συμβατικός Ηλεκτρισμός | 7537 | - | Εναλλακτικός Ηλεκτρισμός |
| 7577 | - | Ύδρευση | 8355 | - | Τράπεζες |
| 8534 | - | Μεσίτες Ασφαλίσεων | 8536 | - | Ασφάλειες Ιδιοκτησίας & Ζημιών |
| 8633 | - | Συμμετοχές & Ανάπτυξη Ακίνητης Περιουσίας | 8637 | - | Υπηρεσίες Ακίνητης Περιουσίας |
| 8671 | - | Ε.Ε.Α.Π. Βιομηχανικών & Επαγγελματικών Χώρων | 8675 | - | Εξειδικευμένες Ε.Ε.Α.Π. |
| 8775 | - | Εξειδικευμένες Χρηματοοικονομικές Υπηρεσίες | 8777 | - | Επενδυτικές Υπηρεσίες |
| 8985 | - | Εταιρείες Επενδύσεων | 9533 | - | Υπηρεσίες Ηλεκτρονικών Υπολογιστών |
| 9535 | - | Διαδίκτυο | 9537 | - | Λογισμικό |
| 9572 | - | Υλικό Υπολογιστών | 9574 | - | Ηλεκτρονικός Εξοπλισμός Γραφείων |
| 9578 | - | Εξοπλισμός Τηλεπικοινωνιών | 12003 | - | Διαπραγματεύσιμα Αμοιβάει Κεφάλαια |

