

Ημερήσιο Δελτίο Τιμών

Ελληνικά Χρηματιστήρια - Χρηματιστήριο Αθηνών Α.Ε.

Δευτέρα, 31 Μαρτίου, 2014

Έτος: 135 Αύξων Αριθμός Συνεδρίασης: 60

Αποποίηση Ευθύνης:

Η εταιρεία Ελληνικά Χρηματιστήρια-Χρηματιστήριο Αθηνών καταβάλλει κάθε δυνατή προσπάθεια ώστε να διασφαλίσει ότι οι πληροφορίες και τα λοιπά στοιχεία που εμφανίζονται στο Ημερήσιο Δελτίο Τιμών (Η.Δ.Τ.) είναι ορθά και πλήρη αλλά δεν έχει καμία ευθύνη για ενδεχόμενο λάθος ή παράλειψη στοιχείων και / ή ευθύνη σχετικά με την ακρίβεια, αξιοπιστία, επικαιροποίηση και πληρότητα των παραπάνω πληροφοριών και στοιχείων ή ευθύνη προερχόμενη άμεσα ή έμμεσα από την χρήση των παραπάνω πληροφοριών.

Η Εταιρία δεν έχει καμία ευθύνη για την ακρίβεια των στοιχείων που περιλαμβάνονται στις ανακοινώσεις των εισηγμένων εταιρειών. Πιθανές προσβολές δικαιωμάτων τρίτων από το περιεχόμενο των ανακοινώσεων συνιστούν αποκλειστική ευθύνη του αποστολέα των ανακοινώσεων.

Όλα τα αναγραφόμενα στο Η.Δ.Τ. στοιχεία παρέχονται μόνο για τους σκοπούς της πληροφόρησης και δεν συνιστούν παροχή επενδυτικών συμβουλών ή πρόσκληση για επένδυση σε κινητές αξίες που διαπραγματεύονται στο Χρηματιστήριο.

Αναγνωρίζεται και συμφωνείται ότι όλα τα δικαιώματα επί των πληροφοριών που εμφανίζονται στο Η.Δ.Τ. θα αποτελούν κυριότητα της εταιρίας και οποιοδήποτε άλλο δικαίωμα συμπεριλαμβανομένου του δικαιώματος πνευματικής ιδιοκτησίας, σήματος κλπ. Ανήκουν στο Χρηματιστήριο.

Τα ανωτέρω στοιχεία αποτελούν ιδιοκτησία της Εταιρίας και προστατεύονται σύμφωνα με τις διατάξεις περί πνευματικής ιδιοκτησίας. Απαγορεύεται α) η με οποιοδήποτε τρόπο ή μέσο αναπαραγωγή, αναδημοσίευση, τροποποίηση, αντιγραφή, πώληση, μετάδοση ή διανομή του συνόλου ή μέρους τους, χωρίς αναφορά στην πηγή και β) η εμπορική εκμετάλλευση των στοιχείων από τρίτους.

Η Εταιρία δεν φέρει καμία ευθύνη προερχόμενη άμεσα ή έμμεσα από χρήση ή τυχόν αλλοίωση των ανωτέρω στοιχείων όταν αυτά χρησιμοποιούνται από

Ελληνικά Χρηματιστήρια - Χρηματιστήριο Αθηνών Α.Ε.

Λεωφόρος Αθηνών 110, 10442 Αθήνα, Τηλ: (210) 33.66.800, Fax: (210) 32.13.938

www.athex.gr

Χρηματιστηριακό Κέντρο Θεσσαλονίκης

Κατούνη 16-18, Θεσ/νίκη 546 25, Τηλ: (2310) 567.667, Fax: (2310) 530.455

Συνεγγυητικό Κεφάλαιο Εξασφάλισης Επενδυτικών Υπηρεσιών

Φειδίου 14-16, Αθήνα 106 78, Τηλ: (210) 33.04.682, Fax: (210) 33.04.155

Επιτροπή Κεφαλαιαγοράς

Κολοκοτρώνη 1 & Σταδίου 1, Αθήνα 105 62, Τηλ: (210) 33.77.100, Fax: (210) 33.77.173

Πίνακας Περιεχομένων

Ενότητα 1: Στατιστικά Στοιχεία Αγορών Χρεογράφων και Παραγώγων

- Οι Αγορές Χρεογράφων και Παραγώγων
- Χρηματιστηριακοί Δείκτες
- Αναλυτικά Στοιχεία Συναλλαγών Αγοράς Χρεογράφων
- Στοιχεία Συναλλαγών Κλάδων Χ.Α. & Κατηγορίας Δ.Α.Κ.
- Οι 10 Μετοχές με τη μεγαλύτερη Άνοδο & Πτώση
- Αναλυτικά Στοιχεία Συναλλαγών Αγοράς Παραγώγων

Ενότητα 2: Αναλυτικά Στοιχεία Συναλλαγών Χρεογράφων

- Αναλυτικά Στοιχεία Συναλλαγών Χρεογράφων
- Σημειώσεις Χρεογράφων

Ενότητα 3: Στοιχεία Συναλλαγών Χρεογράφων

- Στοιχεία Συναλλαγών Πακέτων
- Στοιχεία Συναλλαγών Δικαιωμάτων
- Στοιχεία Συναλλαγών Ανοικτών Πωλήσεων
- Στοιχεία Δανεισμού Τίτλων
- Στοιχεία Συναλλαγών Εκποιήσεων
- Στοιχεία Συναλλαγών Εκποιήσεων Ενσώματων Ονομαστικών Μετοχών
- Στοιχεία Ενεργητικού Διαπραγματεύσιμων Αμοιβαίων Κεφαλαίων (Δ.Α.Κ.)
- Χαρακτηριστικά Διαπραγματεύσιμων Αμοιβαίων Κεφαλαίων (Δ.Α.Κ.)

Ενότητα 4: Ανακοινώσεις

Ενότητα 5: Ομόλογα Διαπραγματεύσιμα στην Αγορά Αξιών Σταθερού Εισοδήματος

- Ομολογιακά Δάνεια Επιχειρήσεων
- Ομόλογα Ελληνικού Δημοσίου
- Έντοκα Γραμμάτια & Zero Coupon Ομόλογα Ελληνικού Δημοσίου
- Ομόλογα Ελληνικού Δημοσίου Διαπραγματεύσιμα με τη Μέθοδο Εκφώνησης - Αντιφώνησης
- Ομόλογα Κρατικών Τραπεζών

Ενότητα 6: Πρόσθετα Στοιχεία Ενημέρωσης

- Πίνακας Μελών Χρηματιστηρίου Αθηνών και Μελών ΕΤ.ΕΚ.
- Πίνακας Μετοχών Υπό Ειδική Διαπραγμάτευση
- Γνωστοποιήσεις Συναλλαγών - Κατάλογος Υπόχρεων Προσώπων

Ενότητα 7: Αναλυτικά Στοιχεία Συναλλαγών Αγοράς Παραγώγων

- Συμβόλαια Μελλοντικής Εκπλήρωσης σε Δείκτες
- Συμβόλαια Μελλοντικής Εκπλήρωσης σε Μετοχές
- Δικαιώματα Προαίρεσης σε Δείκτες
- Δικαιώματα Προαίρεσης σε Μετοχές
- Στοιχεία Συναλλαγών Προϊόντων Δανεισμού (Συμβάσεις Repos)

Παράρτημα Α: Κωδικοί και ονομασίες Κλάδων Οικονομικής Δραστηριότητας του Χ.Α.

Οι Αγορές Χρεογράφων και Παραγώγων

Γενικός Δείκτης Τιμών και Αξία Συναλλαγών Μετοχών και Παραγώγων

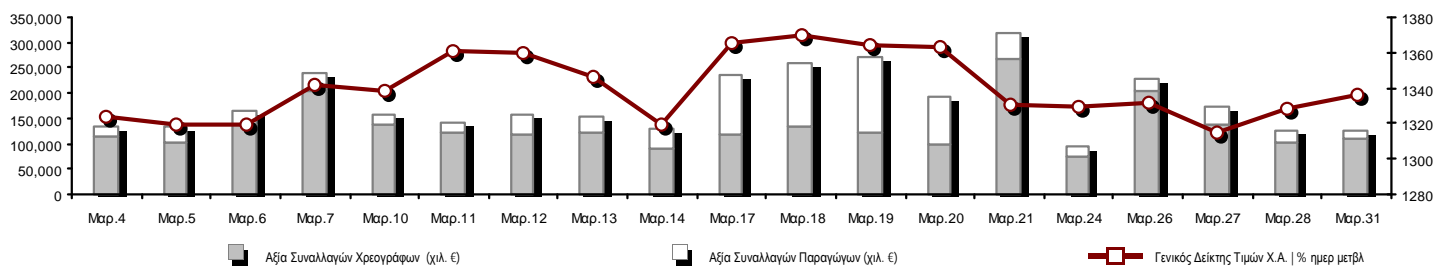

Συνολική Αξία Συναλλαγών (Χρεογράφων/ Παραγώγων) (χιλ. €)	127,252.42		
Κεφαλαιοποίηση Χ.Α. (εκατ €) **:	75,067.25		Συνολικές Ανοικτές Θέσεις σε Παράγωγα 601,779
Ημερήσια μεταβολή: εκατ. € %	468.47 0.63%		Ανοικτές θέσεις σε ΣΜΕ επί Δεικτών % ημερ μετβλ 58,860 1.81%
Μέση ετήσια Κεφ/ποίηση: εκατ. € % Μετβλ. Μέση προηγ. έτος	71,930.61 39.27%		Ανοικτές θέσεις σε ΣΜΕ επί μετοχών % ημερ μετβλ 174,683 0.91%
Γενικός Δείκτης Τιμών Χ.Α. % ημερ μετβλ	1,335.74 0.59%		Ανοικτές θέσεις σε Δικαιώματα επί Δεικτών % ημερ μετβλ 5,791 19.01%
Κεφαλαιοποίηση Γενικού Δείκτη (εκατ. €)	65,645.55		Ανοικτές θέσεις σε Δικαιώματα επί μετοχών % ημερ μετβλ 450 1.81%
Ημερήσια μεταβολή (εκατ. €)	524.99		Ανοικτές θέσεις σε Repos/Reverse Repos/RA % ημερ μετβλ 361,995 5.46%
Αξία Συναλλαγών Χρεογράφων (χιλ. €)	110,205.84		Αξία Συναλλαγών Παραγώγων (χιλ. €) 17,046.57
Ημερήσια μεταβολή: χιλ. € %	9,333.73 9.25%		Ημερήσια μεταβολή: χιλ. € % -7,491.79 -30.53%
Μέση Αξία Συν/γών ΥtD: χιλ. € % Μετβλ Μέση προηγ. έτος	107,459.38 24.06%		Μέση Αξία Συν/γών ΥtD: χιλ. € % Μετβλ Μέση προηγ. έτος 41,902.29 62.82%
Αξία Συναλλαγών Ανοικτών Πωλήσεων: χιλ. € % συν. Αξία			
Αξία Συναλλαγών Κλείσιμο Θέσης (χιλ. €) % συν. Αξία			
Αξία Συναλλαγών Πακέτων	11,678.23		
Αξία Συναλλαγών Ομολόγων (χιλ. €)	0.00		
Όγκος Συναλλαγών Χρεογράφων (χιλ. Τμχ)	64,072.83		Πλήθος Συμβολαίων Παραγώγων: 34,294
Ημερήσια μεταβολή: χιλ. τμχ %	12,546.32 24.35%		Ημερήσια μεταβολή: τμχ % 14,521 73.44%
Μέσος Όγκος Συν/γών ΥtD: χιλ. τμχ % Μετβλ Μέσο προηγ. έτο	51,165.22 -4.39%		Μέσος Όγκος Συμβ. ΥtD: χιλ. € % Μετβλ Μέσο προηγ. έτος 40,359 -2.91%
Όγκος Συναλλαγών Ανοικτών Πωλήσεων: χιλ. τμχ % συν. Αξία			
Όγκος Συναλλαγών Κλείσιμο Θέσης: χιλ. τμχ % συν. Όγκος			
Όγκος Συναλλαγών Πακέτων (χιλ. Τεμάχια)	8,285.11		
Όγκος Συναλλαγών Ομολόγων (χιλ. τεμάχια)	0.00		
Πλήθος Πράξεων Χρεογράφων	25,051		Πλήθος Πράξεων Παραγώγων: 1,448
Ημερήσια μεταβολή: πλήθος %	2,649 11.82%		Ημερήσια μεταβολή: πλήθος % -131 -8.30%
Μέσο Πλήθος Πράξεων ΥtD: χιλ. € % Μετβλ Μέσο προηγ. έτος	30,086 1.42%		Μέσο Πλήθος Πράξεων ΥtD: χιλ. € % Μετβλ Μέσο προηγ. έτος 2,738 4.04%
Πλήθος πακέτων	33		
Πλήθος συναλλαγών Ομολόγων	0		

Κεφαλαιοποίηση Χ.Α. (εκατ €) **

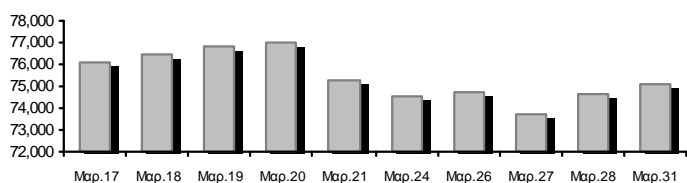

Όγκος Συναλλαγών και Πλήθος Ανοικτών Θέσεων

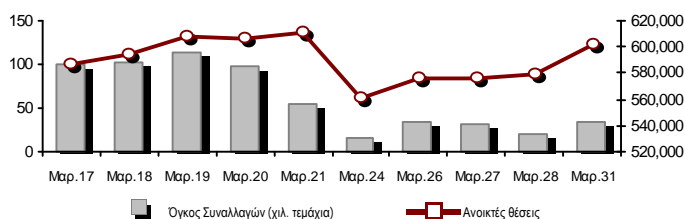

Ημερήσια Διακύμανση Γενικού Δείκτη Τιμών Χ.Α.



Χρηματιστηριακοί Δείκτες

Όνομασία Δείκτη	31/03/2014	28/03/2014	Δ μον.	Δ %	Κατώτερη	Ανώτερη	Κατ.έτους	Ανωτ.έτους	Ετησ. μεταβ.
Γενικός Δείκτης Τιμών Χ.Α.	1,335.74 #	1,327.87	7.87	0.59%	1,324.26	1,339.26	1,115.09	1,379.42	14.88% #
FTSE/X.A. Large Cap	430.36 #	428.65	1.71	0.40%	427.19	432.33	365.97	445.52	11.83% #
FTSE/X.A. Custom Capped	1,366.49 #	1,351.95	14.54	1.08%			1,184.20	1,410.19	11.13% #
FTSE/X.A. Custom Capped - USD	1,347.34 #	1,331.74	15.60	1.17%			1,158.43	1,406.66	10.91% #
FTSE/X.A. Mid Cap	1,297.14 #	1,285.85	11.29	0.88%	1,287.97	1,301.63	1,083.43	1,317.40	11.17% #
FTSE/X.A.-Χ.Α.Κ. Τραπεζικός Δείκτης	153.99 #	150.92	3.07	2.03%	151.17	153.99	125.25	161.54	13.11% #
FTSE/X.A. Διεθνούς Δραστηριοποίησης Plus	1,810.48 #	1,791.75	18.73	1.05%	1,771.10	1,810.81	1,486.71	1,838.13	16.74% #
FTSE/X.A. Διεθνούς Δραστηριοποίησης	2,076.88 #	2,067.79	9.09	0.44%	2,055.45	2,083.59	1,697.86	2,152.38	19.75% #
FTSE/X.A. Mid & Small Cap Θεμελιωδών Μεγεθών	1,512.46 #	1,496.18	16.28	1.09%	1,493.82	1,516.02	1,279.09	1,516.02	18.25% #
Greece & Turkey 30 Δείκτης Τιμών	680.60 #	670.12	10.48	1.56%	670.12	684.10	570.55	684.10	5.11% #
Δείκτης Τιμών Μεσαίας & Μικρής Κεφαλαιοπ. Χ.Α.	3,010.35 #	2,975.61	34.74	1.17%	2,959.14	3,022.75	2,573.35	3,022.75	16.97% #
FTSE/X.A. Δείκτης Αγοράς	1,032.37 #	1,027.89	4.48	0.44%	1,024.82	1,036.64	878.20	1,066.17	11.75% #
FTSE/Med 100	5,130.32 #	5,125.52	4.80	0.09%			4,605.95	5,193.50	12.28% #
Δείκτης Συνολικής Απόδοσης Γενικού Δείκτη Χ.Α.	1,934.80 #	1,923.41	11.39	0.59%	1,918.17	1,939.90	1,615.19	1,998.07	14.93% #
FTSE/X.A. Large Cap Net Συνολικής Απόδοσης	1,725.49 #	1,718.64	6.85	0.40%	1,712.79	1,733.39	1,467.32	1,786.28	11.83% #
FTSE/X.A. Custom Capped Συνολικής Απόδοσης	1,427.14 #	1,411.95	15.19	1.08%			1,236.76	1,472.79	11.13% #
FTSE/X.A. Custom Capped - USD Συνολικής Απόδ	1,407.14 #	1,390.85	16.29	1.17%			1,209.85	1,469.09	10.91% #
Greece & Turkey 30 Δείκτης Συνολικής Απόδοσης	801.57 #	782.32	19.25	2.46%			697.73	802.55	3.49% #
Ελληνικός Δείκτης Mid & Small Cap	1,314.95 #	1,305.65	9.30	0.71%	1,299.99	1,315.14	1,061.82	1,351.84	18.06% #
FTSE/X.A. Τράπεζες	203.46 #	199.40	4.06	2.04%	199.73	203.46	165.49	213.44	13.11% #
FTSE/X.A. Ασφάλειες	1,675.33 #	1,591.04	84.29	5.30%	1,591.04	1,696.40	1,306.55	1,696.40	27.20% #
FTSE/X.A. Χρηματοοικονομικές Υπηρεσίες	2,134.81 #	2,101.89	32.92	1.57%	2,108.90	2,145.12	1,599.55	2,180.01	20.71% #
FTSE/X.A. Βιομηχανικά Προϊόντα & Υπηρεσίες	3,594.13 #	3,610.55	-16.42	-0.45%	3,567.02	3,617.10	3,046.48	3,721.74	10.77% #
FTSE/X.A. Εμπόριο	3,775.26 #	3,731.88	43.38	1.16%	3,620.28	3,775.26	3,090.34	3,925.39	14.44% #
FTSE/X.A. Ακίνητης Περιουσίας	2,998.74 #	2,976.02	22.72	0.76%	2,848.30	2,998.74	2,194.73	3,111.71	35.28% #
FTSE/X.A. Προσωπικά & Οικιακά Προϊόντα	7,070.47 #	7,015.65	54.82	0.78%	6,897.18	7,098.82	5,965.34	7,649.84	19.48% #
FTSE/X.A. Τρόφιμα & Ποτά	6,741.10 #	6,832.60	-91.50	-1.34%	6,724.16	6,832.64	6,447.83	8,227.06	-14.11% #
FTSE/X.A. Πρώτες Ύλες	3,201.51 #	3,177.69	23.82	0.75%	3,176.62	3,214.24	2,535.89	3,356.44	16.34% #
FTSE/X.A. Κατασκευές & Υλικά	3,406.37 #	3,378.68	27.69	0.82%	3,325.01	3,406.69	2,531.26	3,437.31	27.02% #
FTSE/X.A. Πετρέλαιο & Αέριο	3,006.12 #	2,989.14	16.98	0.57%	2,942.66	3,006.12	2,686.40	3,236.15	4.86% #
FTSE/X.A. Χημικά	6,300.15 #	6,377.41	-77.26	-1.21%	6,289.09	6,454.08	5,783.18	6,737.88	5.06% #
FTSE/X.A. Μέσα Ενημέρωσης	2,356.51 #	2,356.51	0.00	0.00%	2,356.51	2,356.51	1,543.92	2,777.58	52.63% #
FTSE/X.A. Ταξίδια & Αναψυχή	2,044.15 #	2,061.48	-17.33	-0.84%	2,040.04	2,101.63	1,634.38	2,223.22	21.68% #
FTSE/X.A. Τεχνολογία	1,080.08 #	1,075.83	4.25	0.40%	1,075.49	1,096.22	786.21	1,103.04	37.17% #
FTSE/X.A. Τηλεπικοινωνίες	3,303.08 #	3,311.34	-8.26	-0.25%	3,292.07	3,380.16	2,675.50	3,633.39	24.10% #
FTSE/X.A. Υπηρεσίες Κοινής Ωφέλειας	4,248.67 #	4,195.33	53.34	1.27%	4,209.03	4,266.24	3,308.43	4,471.04	12.02% #
FTSE/X.A. Υγεία	272.52 #	275.49	-2.97	-1.08%	268.24	279.22	220.03	287.11	22.20% #
Δείκτης Όλων των Μετοχών Χ.Α.	265.52 #	263.83	1.69	0.64%			226.62	272.17	12.76% #

Σημείωση 1: Τα στοιχεία του Greece & Turkey 30 Pr είναι ενδεικτικά στις 17:20 ενώ το κλείσιμο των Δεικτών FTSE/XA Custom Capped, FTSE/XA Custom Capped - USD, FTSE/XA Custom Capped SA, FTSE/XA Custom Capped - USD SA, FTSE/Med 100, Greece & Turkey 30 Pr & Rt αφορούν την συνεδρίαση της 28/03/2014.

Σημείωση 2: Ο Ελληνικός Δείκτης Mid & Small Cap είναι Customized δείκτης υπολογιζόμενος από το Χρηματιστήριο Αθηνών.

Χρηματιστηριακοί Δείκτες

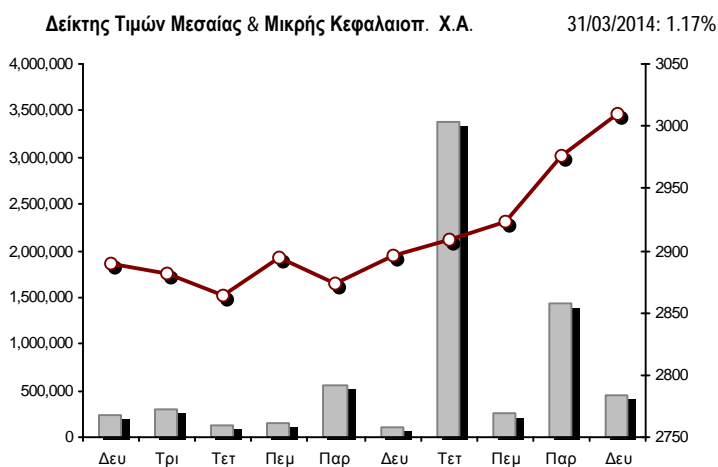
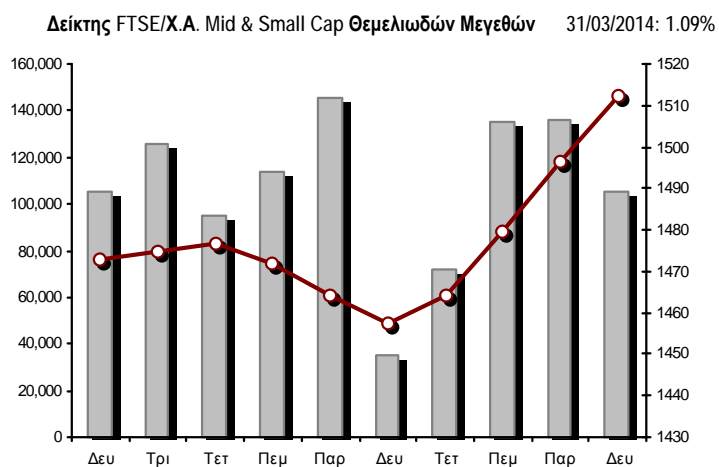
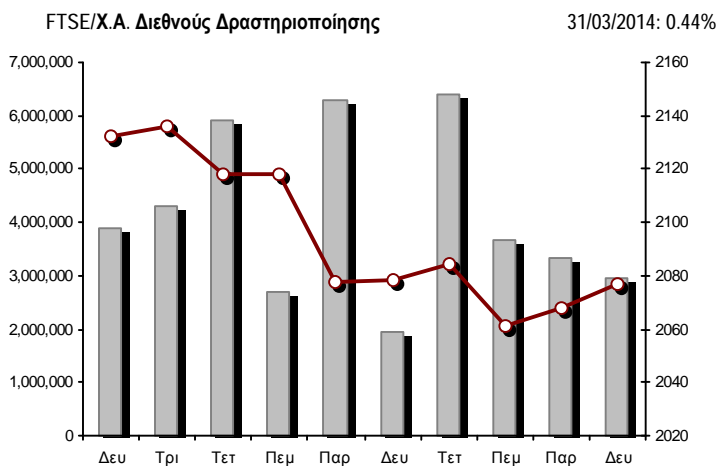
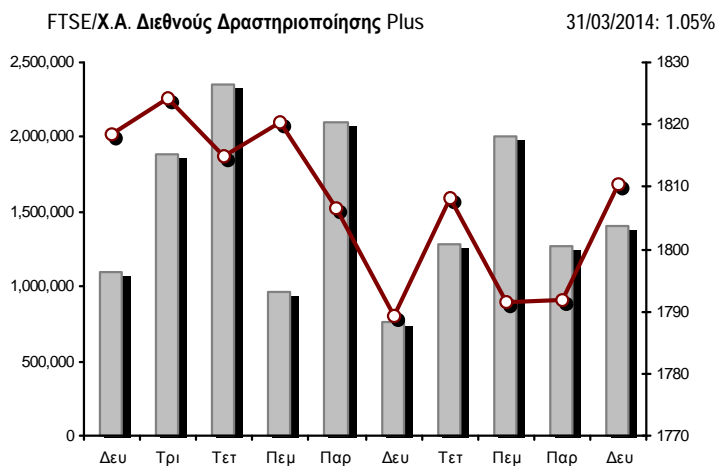
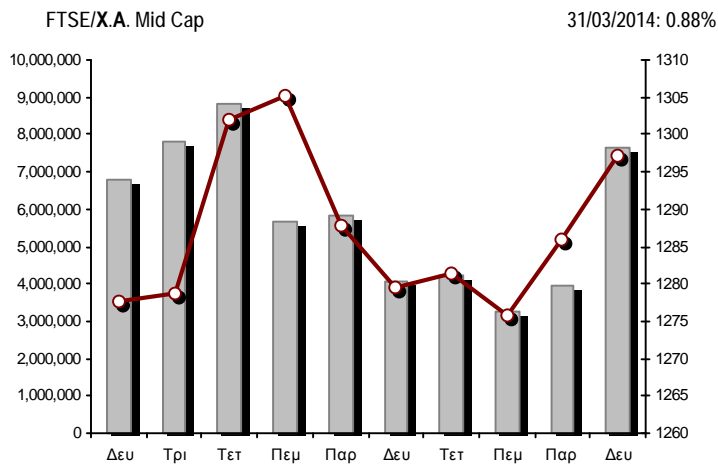
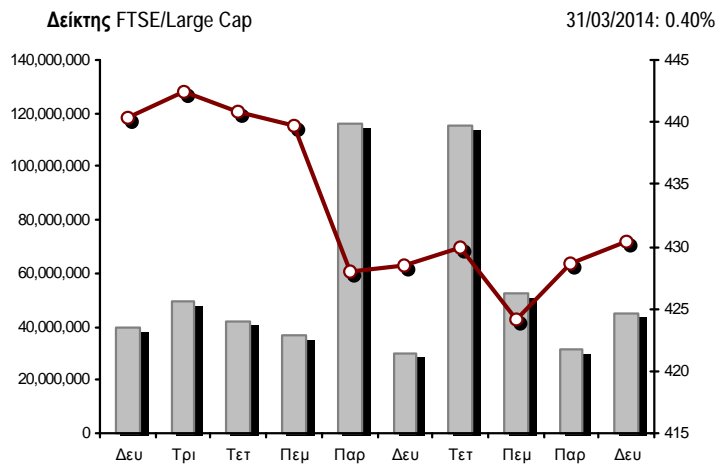

■ Όγκος συναλλαγών δεικτών

— Τιμές κλεισίματος δεικτών

Αναλυτικά Στοιχεία Συναλλαγών Αγοράς Χρεογράφων

	Όλα τα Χρεόγραφα	Κύρια Αγορά	Χαμηλή Διασπορά	Λοιπές Κατηγορίες (*)	Διαπραγματεύσιμα Αμοιβαία Κεφάλαια	Τίτλοι Παραστατικοί (Warrants)
Σύνολα	162	128	7	21	3	3
Ανοδικές / Καθοδικές / Σταθερές:	83 / 62 / 17	65 / 52 / 11	2 / 4 / 1	12 / 5 / 4	3 / 0 / 0	1 / 1 / 1
Κεφαλαιοποίηση Χ.Α. (εκατ €) **	75,067.25	72,489.73	2,105.06	472.45		
Μέση Ημερήσια Αξία Συνγών (χιλ. €)	107,459.38	95,725.04	60.33	57.61	81.30	11,535.09
Αξία Συναλλαγών	110,205.84	97,068.16	107.36	35.74	83.11	12,911.47
Κύριος Πίνακας:	98,527.61	89,605.75	107.36	35.74	83.11	8,695.65
Πίνακας Προσυμφωνημένων Συναλλαγών:	11,678.23	7,462.41	0.00	0.00	0.00	4,215.82
Πίνακας Εκποιήσεων:	0.00	0.00	0.00	0.00	0.00	0.00
Πίνακας Ειδικών Όρων:	0.00	0.00	0.00	0.00	0.00	0.00
Μέσος Ημερήσιος Όγκος Συναλλαγών	51,165,221	40,813,921	27,819	231,749	16,326	10,075,406
Όγκος Συναλλαγών	64,072,832	53,990,385	10,120	328,574	19,355	9,724,398
Κύριος Πίνακας:	55,787,718	48,980,330	10,120	328,574	19,355	6,449,339
Πίνακας Προσυμφωνημένων Συναλλαγών:	8,285,114	5,010,055	0	0	0	3,275,059
Πίνακας Εκποιήσεων:	0	0	0	0	0	0
Πίνακας Ειδικών Όρων:	0	0	0	0	0	0
Μέσο Ημερήσιο Πλήθος Πράξεων	30,086	27,323	63	167	9	2,523
Αριθμός Πράξεων	25,051	22,947	48	128	15	1,913
Κύριος Πίνακας:	25,018	22,937	48	128	15	1,890
Πίνακας Προσυμφωνημένων Συναλλαγών:	33	10	0	0	0	23
Πίνακας Εκποιήσεων:	0	0	0	0	0	0
Πίνακας Ειδικών Όρων:	0	0	0	0	0	0

(*) Απεικονίζονται αθροιστικά τα αναλυτικά στοιχεία συναλλαγών των μετοχών που διαπραγματεύονται στις Κατηγορίες: Προς Διαγραφή & Επιτήρησης. (**) Δεν περιλαμβάνεται η Κεφαλαιοποίηση των εταιρειών που βρίσκονται στην Κατηγορία Αναστολής.

Στοιχεία Συναλλαγών Κλάδων Χ.Α. & Κατηγορίας Δ.Α.Κ.

Κωδικός	Κλάδοι	Ανοδικές / Καθοδικές / Σταθερές	Αριθμός Πράξεων	Όγκος Συναλλαγών	Αξία Συναλλαγών	% στη Συνολική Αξία
8600	- Ακίνητη Περιουσία	4 / 2 / 1	586	237,848	780,312.20	0.71%
8500	- Ασφάλειες	1 / 0 / 0	104	78,533	122,251.72	0.11%
2700	- Βιομηχανικά Προϊόντα & Υπηρεσίες	6 / 11 / 3	1,624	558,997	2,473,972.80	2.24%
11000	- Δ.Α.Κ.	3 / 0 / 0	15	19,355	83,110.52	0.08%
5300	- Εμπόριο	4 / 2 / 0	725	188,556	1,216,835.49	1.10%
2300	- Κατασκευές & Υλικά Κατασκευών	14 / 7 / 1	1,626	735,719	2,715,431.55	2.46%
5500	- Μέσα Ενημέρωσης	1 / 1 / 0	4	4,557	1,639.81	0.00%
500	- Πετρέλαιο & Αέριο	1 / 1 / 0	868	269,546	2,246,399.20	2.04%
3700	- Προσωπικά & Οικιακά Αγαθά	12 / 7 / 1	945	424,459	3,436,496.42	3.12%
1700	- Πρώτες Ύλες	5 / 6 / 1	999	375,764	1,365,930.45	1.24%
5700	- Ταξίδια & Αναψυχή	6 / 4 / 3	1,631	980,957	7,761,810.63	7.04%
9500	- Τεχνολογία	5 / 5 / 0	365	304,080	246,741.42	0.22%
6500	- Τηλεπικοινωνίες	0 / 1 / 0	1,318	711,538	8,583,735.78	7.79%
8300	- Τράπεζες	5 / 3 / 2	10,136	54,954,782	66,202,979.08	60.07%
3500	- Τρόφιμα & Ποτά	8 / 6 / 2	459	203,422	1,228,829.05	1.12%
4500	- Υγεία	1 / 2 / 1	141	149,981	94,767.29	0.09%
7500	- Υπηρεσίες Κοινής Ωφέλειας	2 / 1 / 1	1,928	790,760	8,529,618.55	7.74%
1300	- Χημικά	3 / 2 / 0	109	64,033	80,657.30	0.07%
8700	- Χρηματοοικονομικές Υπηρεσίες	2 / 1 / 1	1,468	3,019,945	3,034,321.56	2.75%

Οι 10 Μετοχές με τη μεγαλύτερη Άνοδο & Πτώση

Κύρια Αγορά

Μετοχές με τη μεγαλύτερη Θετική μεταβολή τιμής	Τιμή κλεισ.	Μεταβ.	Μετοχές με τη μεγαλύτερη Αρνητική μεταβολή τιμής	Τιμή κλεισ.	Μεταβ.
ΚΛΕΕΜΑΝ HELLAS (ΚΟ)	2.42	7.56% #	A.S. COMPANY (ΚΟ)	0.353	-6.86% α
ΑΤΤΙΚΑ BANK A.T.E. (ΚΟ)	0.182	7.06% #	FRIGOGLOSS (ΚΟ)	4.71	-4.07% α
TRASTOR A.E.E.A.P. (ΚΟ)	1.31	6.50% #	ΝΗΡΕΥΣ (ΚΟ)	0.260	-3.70% α
ΚΥΡΙΑΚΙΔΗΣ Η.- F.H.L. (ΚΟ)	2.47	5.56% #	ΙΑΣΩ (ΚΟ)	1.66	-2.35% α
ΕΥΡΩΠΑΪΚΗ ΠΙΣΤΗ (ΚΟ)	1.59	5.30% #	ΠΛΑΣΤΙΚΑ ΘΡΑΚΗΣ (ΚΟ)	1.27	-2.31% α
ΠΕΙΡΑΙΩΣ ΤΡΑΠΕΖΑ (ΚΟ)	2.00	5.26% #	ΥΓΕΙΑ (ΚΟ)	0.460	-1.71% α
ΣΑΡΑΝΤΗΣ ΓΡ. (ΚΟ)	7.80	4.14% #	ALPHA BANK (ΚΟ)	0.715	-1.38% α
ΕΛΒΑΛ (ΚΑ)	2.09	2.45% #	COCA-COLA HBC AG (ΚΟ)	18.00	-1.37% α
ΕΛΛΑΚΤΩΡ (ΚΟ)	4.06	2.27% #	REDS (ΚΟ)	0.671	-1.32% α
MIG REAL ESTATE (ΚΟ)	1.84	2.22% #	ΙΚΤΙΝΟΣ ΕΛΛΑΣ (ΚΟ)	1.73	-1.14% α

Μετοχές με τη μεγαλύτερη Αξία Συναλλαγών	Αξία (χιλ. €)	Μεταβ.	Μετοχές με το μεγαλύτερο Όγκο Συναλλαγών	Όγκος	Μεταβ.
ΠΕΙΡΑΙΩΣ ΤΡΑΠΕΖΑ (ΚΟ)	33,053.22	5.26% #	ALPHA BANK (ΚΟ)	20,696,372	-1.38% α
ALPHA BANK (ΚΟ)	14,912.73	-1.38% α	ΠΕΙΡΑΙΩΣ ΤΡΑΠΕΖΑ (ΚΟ)	16,856,355	5.26% #
ΟΤΕ (ΚΟ)	8,583.74	-0.25% α	ΤΡΑΠΕΖΑ EUROBANK ERGASIAS (ΚΟ)	3,645,443	-0.41% α
ΔΕΗ (ΚΟ)	7,216.74	1.70% #	ΑΤΤΙΚΑ BANK A.T.E. (ΚΟ)	3,299,442	7.06% #
ΟΠΑΠ (ΚΟ)	6,491.66	-1.02% α	MARFIN INVESTMENT GROUP (ΚΟ)	2,837,217	0.38% #
ΕΘΝΙΚΗ ΤΡΑΠΕΖΑ (ΚΟ)	2,854.33	1.03% #	ΕΘΝΙΚΗ ΤΡΑΠΕΖΑ (ΚΟ)	725,305	1.03% #
JUMBO (ΚΟ)	2,532.66	0.77% #	ΟΤΕ (ΚΟ)	711,538	-0.25% α
ΤΡΑΠΕΖΑ EUROBANK ERGASIAS (ΚΟ)	1,778.77	-0.41% α	ΔΕΗ (ΚΟ)	603,680	1.70% #
ΕΛΛΗΝ. ΧΡΗΜΑΤΙΣΤΗΡΙΑ-Χ.Α. (ΚΟ)	1,521.73	2.13% #	ΟΠΑΠ (ΚΟ)	550,153	-1.02% α
MARFIN INVESTMENT GROUP (ΚΟ)	1,503.37	0.38% #	ΙΝΤΡΑΛΟΤ (ΚΟ)	291,948	0.44% #

Σημείωση: Απεικονίζονται οι Μετοχές που δεν ανήκουν στις Κατηγορίες Χαμηλής Διασποράς και Επιτήρησης και πραγματοποιήσαν κατά τη διάρκεια της συνεδρίασης Αξία Συναλλαγών μεγαλύτερη από 10,000 Ευρώ.

Αναλυτικά Στοιχεία Συναλλαγών Αγοράς Παραγώγων

	Αριθμός Πράξεων	Όγκος	Ανοικτές θέσεις	Αξία Συναλλαγών
Σ.Μ.Ε. σε Δείκτες	336	4,513	58,860	9,686,391.25
FTSE/X.A. Large Cap	336	4,513	58,860	9,686,391.25
Σ.Μ.Ε. σε Μετοχές	996	10,047	174,683	3,804,436.90
ALPHA BANK (ΚΟ)	54	2,292	26,559	162,505.90
COCA-COLA HBC AG (ΚΟ)	3	10	989	18,111.00
ΩΛΓΕΙΑ ΚΟΡΙΝΘΟΥ (ΚΟ)	2	20	780	4,040.00
ΕΛΛΑΚΤΩΡ (ΚΟ)	31	89	2,607	35,679.00
ΤΡΑΠΕΖΑ EUROBANK ERGASIAS (ΚΟ)	9	54	2,219	2,624.80
EUROBANK PROPERTIES ΑΕΕΑΠ (ΚΟ)	14	20	112	17,739.00
ΕΥΔΑΠ (ΚΟ)	44	176	660	156,297.00
FOLLI-FOLLIE (ΚΟ)	16	33	149	86,083.00
FRIGOGLASS (ΚΟ)	44	126	1,265	61,056.00
ΓΕΚ ΤΕΡΝΑ (ΚΟ)	17	85	30,195	34,232.00
ΕΛΛΗΝ. ΧΡΗΜΑΤΙΣΤΗΡΙΑ-Χ.Α. (ΚΟ)	36	86	2,423	78,173.00
ΕΛΛΗΝΙΚΑ ΠΕΤΡΕΛΙΑΙΑ (ΚΟ)	26	89	5,587	64,453.00
ΙΝΤΡΑΛΟΤ (ΚΟ)	7	51	4,232	11,805.00
JUMBO (ΚΟ)	17	39	352	50,338.00
MARFIN INVESTMENT GROUP (ΚΟ)	68	1,108	26,866	59,209.20
ΜΕΤΚΑ (ΚΟ)	27	95	918	127,732.00
ΜΟΤΟΡ ΟΪΛ (ΚΟ)	14	39	624	36,428.00
ΜΥΤΙΛΗΝΑΙΟΣ (ΚΟ)	34	110	12,390	77,103.00
ΕΘΝΙΚΗ ΤΡΑΠΕΖΑ (ΚΟ)	41	377	7,772	148,807.00
ΟΠΑΠ (ΚΟ)	46	217	2,733	254,404.00
ΟΤΕ (ΚΟ)	133	554	7,453	672,535.00
ΟΛΠ (ΚΟ)	7	7	634	13,688.00
ΠΕΙΡΑΙΩΣ ΤΡΑΠΕΖΑ (ΚΟ)	120	3,555	18,998	685,791.00
ΔΕΗ (ΚΟ)	95	564	12,517	673,543.00
ΣΙΔΕΝΟΡ (ΚΟ)	11	57	1,006	11,179.00
ΤΕΡΝΑ ΕΝΕΡΓΕΙΑΚΗ (ΚΟ)	14	64	3,282	29,211.00
ΤΙΤΑΝ (ΚΟ)	42	84	845	209,935.00
ΒΙΟΗΑΛCO SA/NV (ΚΑ)	24	46	516	21,735.00
Δικαιώματα σε Δείκτες	35	982	5,791	2,161,425.00
FTSE/X.A. Large Cap	35	982	5,791	2,161,425.00
Δικαιώματα σε Μετοχές	0	0	450	0.00
ALPHA BANK (ΚΟ)	0	0	0	0.00
ΕΘΝΙΚΗ ΤΡΑΠΕΖΑ (ΚΟ)	0	0	10	0.00
ΟΠΑΠ (ΚΟ)	0	0	0	0.00
ΟΤΕ (ΚΟ)	0	0	300	0.00
ΠΕΙΡΑΙΩΣ ΤΡΑΠΕΖΑ (ΚΟ)	0	0	0	0.00
ΔΕΗ (ΚΟ)	0	0	140	0.00
Προϊόντα Δανεισμού Τίτλων - Συμβόλαια Ειδικού Τύπου	81	18,752	361,995	1,394,321.50
Stock Reverse Repos	5	110	112,216	48,584.00
Stock Repos	1	2	191,232	400.00
Συμβόλαια Επαναγοράς Ειδικού Τύπου	75	18,640	58,547	1,345,337.50
Συνολική Δραστηριότητα	1,448	34,294	601,779	17,046,574.65

Σημειώσεις Χρεογράφων

Κωδικός	Κείμενο σημείωσης
()	- Προσαρμοσμένα Μερίσματα λόγω διανομής Δωρεάν μετοχών.
*	- Τελευταία προσαρμοσμένη τιμή κλεισίματος.
[1]	- Καθαρά μερίσματα.
[2]	- Στη στήλη "Ημερ. Αποκοπής τελευταίου δικαιώματος" αναφέρεται η Ημερομηνία εισαγωγής για Νέες Εταιρείες.
[3]	- Η Χρηματιστηριακή αξία αναφέρεται στο σύνολο των μετοχών
[4]	- Η κωδικοποίηση των Κλάδων Οικονομικής Δραστηριότητας του Χ.Α. παρουσιάζονται στο Παράρτημα Α
[5]	- Η Χρηματιστηριακή Αξία αναφέρεται στο σύνολο των κατηγοριών μετοχών (εφόσον έχουν εισαχθεί περισσότερες της μιας κατηγορίες) και δεν αναφέρεται σε επιμέρους κατηγορίες μετοχών μιας εταιρείας.
[6]	- Ρ/Ε μεγαλύτερο του 100
[7]	- Τελευταία εικόνα του Βιβλίου Εντολών πριν το τέλος της συνεδρίασης
4446	- Μεταφορά στην κατηγορία Επιτήρησης από 20/10/2008.
4447	- Μεταφορά στην κατηγορία Επιτήρησης από 21/10/2008.
4464	- Αναστολή διαπραγμάτευσης από 1/12/2008.
4548	- Αναστολή διαπραγμάτευσης από 1/4/2009.
4554	- Μεταφορά στην κατηγορία Επιτήρησης από 6/4/2009.
4559	- Μεταφορά στην κατηγορία Επιτήρησης από 21/4/2009.
4576	- Αναστολή διαπραγμάτευσης από 15/7/2009.
4603	- Αναστολή διαπραγμάτευσης από 1/12/2009.
4616	- Αναστολή διαπραγμάτευσης από 25/2/2010.
4626	- Αναστολή διαπραγμάτευσης από 1/4/2010.
4627	- Αναστολή διαπραγμάτευσης από 1/4/2010.
4628	- Αναστολή διαπραγμάτευσης από 1/4/2010.
4629	- Μεταφορά στην κατηγορία Επιτήρησης από 12/4/2010.
4630	- Μεταφορά στην κατηγορία Επιτήρησης από 12/4/2010.
4651	- Αναστολή διαπραγμάτευσης από 1/6/2010.
4652	- Αναστολή διαπραγμάτευσης από 1/6/2010.
4690	- Μεταφορά στην κατηγορία Επιτήρησης από 4/4/2006.
4702	- Αναστολή διαπραγμάτευσης από 1/12/2010.
4723	- Αναστολή διαπραγμάτευσης από 31/1/2011.
4726	- Αναστολή διαπραγμάτευσης από 1/3/2011.
4750	- Μεταφορά στην "Κατηγορία Επιτήρησης" από 8/4/2011.
4764	- Αναστολή διαπραγμάτευσης από 20/5/2011.
4765	- Αναστολή διαπραγμάτευσης από 20/5/2011.
4795	- Το υπόλοιπο μικτό ποσό μερίσματος ανά μετοχή ανέρχεται σε \diamond 0,30 για τη χρήση 2010, από το οποίο παρακρατείται φόρος 21% επί του συνολικού μερίσματος χρήσεως 2010 ανά μετοχή, ήτοι 0,45.
4808	- Μεταφορά στην κατηγορία Επιτήρησης από 6/9/2011.
4814	- Μεταφορά στην Κατηγορία Χαμηλής Διασποράς από 30/5/2011.
4815	- Μεταφορά στην Κατηγορία Χαμηλής Διασποράς από 30/5/2011.
4816	- Μεταφορά στην Κατηγορία Χαμηλής Διασποράς από 30/5/2011.
4817	- Μεταφορά στην Κατηγορία Χαμηλής Διασποράς από 30/5/2011.
4820	- Μεταφορά στην κατηγορία Χαμηλής Διασποράς από 18/4/2008.
4822	- Μεταφορά στην κατηγορία Χαμηλής Διασποράς από 30/5/2011.
4823	- Μεταφορά στην κατηγορία Χαμηλής Διασποράς από 4/4/2006.
4827	- Μεταφορά στην κατηγορία Χαμηλής Διασποράς από 5/5/2010.
4830	- Αναστολή διαπραγμάτευσης από 10/10/2011.
4833	- Μεταφορά στην κατηγορία Επιτήρησης από 6/5/2010.
4844	- Μεταφορά στην κατηγορία Επιτήρησης από 8/4/2011.
4845	- Μεταφορά στην κατηγορία Επιτήρησης από τις 25/11/2011.
4847	- Μεταφορά στην Κατηγορία Επιτήρησης από 3/7/2009.
4854	- Μεταφορά στην κατηγορία Επιτήρησης από τις 29/12/2011.
4855	- Μεταφορά στην κατηγορία Επιτήρησης από τις 29/12/2011.
4856	- Μεταφορά στην κατηγορία Επιτήρησης από τις 29/12/2011.
4860	- Αναστολή διαπραγμάτευσης από 30/3/2012.

Σημειώσεις Χρεογράφων

Κωδικός	Κείμενο σημείωσης
4865	- Αναστολή διαπραγμάτευσης από 2/4/2012.
4868	- Αναστολή διαπραγμάτευσης από 2/4/2012.
4879	- Μεταφορά στην Κατηγορία Επιτήρησης από 10/4/2012.
4881	- Μεταφορά στην Κατηγορία Επιτήρησης από 10/4/2012.
4882	- Μεταφορά στην Κατηγορία Επιτήρησης από 10/4/2012.
4884	- Μεταφορά στην Κατηγορία Επιτήρησης από 10/4/2012.
4885	- Μεταφορά στην Κατηγορία Επιτήρησης από 10/4/2012.
4886	- Μεταφορά στην Κατηγορία Επιτήρησης από 10/4/2012.
4887	- Μεταφορά στην Κατηγορία Επιτήρησης από 10/4/2012.
4888	- Μεταφορά στην Κατηγορία Επιτήρησης από 10/4/2012.
4911	- Αναστολή διαπραγμάτευσης από 30/7/2012.
4912	- Μεταφορά στην κατηγορία Επιτήρησης από 31/7/2012.
4913	- Αναστολή διαπραγμάτευσης από 30/8/2012.
4914	- Αναστολή διαπραγμάτευσης από 31/8/2012.
4918	- Αναστολή διαπραγμάτευσης από 31/8/2012.
4920	- Αναστολή διαπραγμάτευσης από 31/8/2012.
4921	- Αναστολή διαπραγμάτευσης από 31/8/2012.
4929	- Αναστολή διαπραγμάτευσης από 1/10/2012.
4937	- Μεταφορά στην κατηγορία ΠΡΟΣ ΔΙΑΓΡΑΦΗ από 30/11/2012.
4938	- Μεταφορά στην κατηγορία ΠΡΟΣ ΔΙΑΓΡΑΦΗ από 30/11/2012.
4939	- Αναστολή διαπραγμάτευσης από 30/11/2012.
4944	- Μεταφορά στην κατηγορία Επιτήρησης από 7/12/2012.
4951	- Αναστολή διαπραγμάτευσης από 19/3/2013.
4953	- Αναστολή διαπραγμάτευσης από 2/4/2013.
4954	- Αναστολή διαπραγμάτευσης από 2/4/2013.
4955	- Μεταφορά στην Επιτήρηση από 5/4/2013.
4956	- Μεταφορά στην Επιτήρηση από 5/4/2013.
4957	- Μεταφορά στην Επιτήρηση από 5/4/2013.
4958	- Μεταφορά στην Επιτήρηση από 5/4/2013.
4959	- Μεταφορά στην Επιτήρηση από 5/4/2013.
4960	- Μεταφορά στην Επιτήρηση από 5/4/2013.
4961	- Μεταφορά στην Επιτήρηση από 5/4/2013.
4971	- Αναστολή διαπραγμάτευσης από 3/6/2013.
4977	- Μεταφορά στην Κατηγορία "Επιτήρησης" από 11/6/2013.
4978	- Από 11/6/2013, μεταφορά στην Κατηγορία Επιτήρησης.
4982	- Αναστολή διαπραγμάτευσης από 1/12/2011.
4983	- Μεταφορά στην κατηγορία Επιτήρησης από 5/4/2013.
4985	- Μεταφορά στην "Κατηγορία Επιτήρησης" από 8/4/2011.
4986	- Μεταφορά στην κατηγορία Χαμηλής Διασποράς από 30/5/2011.
4988	- Από 7/6/2013, η επωνυμία της εταιρίας "ΚΑΤΑΣΤΗΜΑΤΑ ΑΦΟΡΟΛΟΓΗΤΩΝ ΕΙΔΩΝ ΑΝΩΝΥΜΗ ΕΤΑΙΡΕΙΑ ΕΚΜΕΤΑΛΛΕΥΣΗΣ ΚΑΤΑΣΤΗΜΑΤΩΝ ΑΦΟΡΟΛΟΓΗΤΩΝ ΕΙΔΩΝ ΚΑΙ ΒΙΟΜΗΧΑΝΙΚΗ, ΒΙΟΤΕΧΝΙΚΗ, ΤΕΧΝΙΚΗ ΚΑΙ ΕΜΠΟΡΙΚΗ ΕΤΑΙΡΕΙΑ Α.Ε." αλλάζει σε "FOLLI-FOLLIE ΑΝΩΝΥΜΗ ΕΜΠΟΡΙΚΗ ΒΙΟΤΕΧΝΙΚΗ ΚΑΙ ΤΕΧΝΙΚΗ ΕΤΑΙΡΕΙΑ".
4993	- Αναστολή διαπραγμάτευσης από 21/6/2013 (15:18).
4997	- Μεταφορά στην Κατηγορία Επιτήρησης από 21/12/2009. - Δεν έχουν εισαχθεί οι 6.870.053 νέες (ΚΑ) μετοχές, οι οποίες προέκυψαν από την πρόσφατη ΑΜΚ με καταβολή μετρητών.
5002	- Αναστολή διαπραγμάτευσης από 30/08/2013.
5003	- Αναστολή διαπραγμάτευσης από 30/08/2013.
5004	- Αναστολή διαπραγμάτευσης από 30/08/2013.
5006	- Μεταφορά στην κατηγορία Επιτήρησης από 3/9/2013.
5007	- Μεταφορά στην κατηγορία Επιτήρησης, από 11/10/2013.
5008	- Μεταφορά στην Κατηγορία Επιτήρησης από 8/4/2011.
5022	- Αναστολή διαπραγμάτευσης από 2/12/2013.
5023	- Αναστολή διαπραγμάτευσης από 2/12/2013.

Σημειώσεις Χρεογράφων

Κωδικός	Κείμενο σημείωσης
5031	- Δεν έχουν εισαχθεί οι 612.300 νέες (ΚΟ) μετοχές, οι οποίες προέκυψαν από την πρόσφατη ΑΜΚ με καταβολή μετρητών.
5033	- Μεταφορά στην κατηγορία Επιτήρηση από τις 25/11/2011. Δεν έχουν εισαχθεί 97.144.575 νέες (ΚΟ) μετοχές, οι οποίες προέκυψαν από την πρόσφατη ΑΜΚ με καταβολή μετρητών.
5036	- Η μετοχή της εταιρίας βρίσκεται σε καθεστώς αναστολής διαπραγμάτευσης από 2/4/2012. Κατά τη διάρκεια της αναστολής, η εταιρία προέβη σε reverse split μετοχών, με βάση το οποίο αναπροσαρμόστηκε μετά την ολοκλήρωση της εταιρικής πράξης ο αριθμός των μετοχών της εταιρίας αλλά και αναλογικά η τελευταία τιμή κλεισίματος της μετοχής της 30/03/2012.
5046	- Μεταφορά στην κατηγορία Χαμηλής Διασποράς από 8/4/2011.
5047	- Αναστολή διαπραγμάτευσης από 27/3/2014.

Στοιχεία Συναλλαγών Πακέτων

Μετοχές	Όγκος πακέτου	Τιμή πακέτου	Αξία πακέτου	Ώρα έγκρισης	Σημείωση
ΕΛΛΗΝ. ΧΡΗΜΑΤΙΣΤΗΡΙΑ-Χ.Α. (ΚΟ)	2,000	8.89	17,785.20	10:50:34	14
ALPHA ΤΡΑΠΕΖΑ (ΤΠΔ)	500,000	1.76	880,000.00	11:40:33	20
ΔΕΗ (ΚΟ)	50,000	11.90	595,000.00	12:25:38	20
ΔΕΗ (ΚΟ)	35,000	11.90	416,500.00	12:35:44	20
ΤΡ. ΠΕΙΡΑΙΩΣ (ΤΠΔ)	500,000	1.03	515,000.00	14:18:28	20
ΔΕΗ (ΚΟ)	50,000	11.95	597,500.00	14:54:53	20
ΤΡ. ΠΕΙΡΑΙΩΣ (ΤΠΔ)	10,010	1.07	10,710.70	16:01:02	18
ΤΡ. ΠΕΙΡΑΙΩΣ (ΤΠΔ)	200,000	1.06	212,000.00	16:23:20	18
ALPHA BANK (ΚΟ)	410,000	0.740	303,400.00	16:35:33	18
ALPHA BANK (ΚΟ)	90,000	0.740	66,600.00	16:35:55	18
ALPHA BANK (ΚΟ)	1,142,152	0.740	845,192.48	16:38:12	18
ΤΡ. ΠΕΙΡΑΙΩΣ (ΤΠΔ)	70,000	1.09	76,300.00	16:44:52	18
ΤΡ. ΠΕΙΡΑΙΩΣ (ΤΠΔ)	50,000	1.09	54,500.00	16:45:28	18
ΤΡ. ΠΕΙΡΑΙΩΣ (ΤΠΔ)	50,000	1.11	55,250.00	16:45:47	18
ΤΡ. ΠΕΙΡΑΙΩΣ (ΤΠΔ)	50,000	1.09	54,500.00	16:46:24	18
ΤΡ. ΠΕΙΡΑΙΩΣ (ΤΠΔ)	29,000	1.09	31,610.00	16:46:56	18
ΤΡ. ΠΕΙΡΑΙΩΣ (ΤΠΔ)	17,500	1.09	19,075.00	16:47:47	18
ΤΡ. ΠΕΙΡΑΙΩΣ (ΤΠΔ)	15,000	1.09	16,350.00	16:48:37	18
ΤΡ. ΠΕΙΡΑΙΩΣ (ΤΠΔ)	13,000	1.09	14,170.00	16:49:43	18
ΤΡ. ΠΕΙΡΑΙΩΣ (ΤΠΔ)	15,000	1.10	16,500.00	17:00:25	18
ΤΡ. ΠΕΙΡΑΙΩΣ (ΤΠΔ)	7,900	1.10	8,690.00	17:01:31	18
ΤΡ. ΠΕΙΡΑΙΩΣ (ΤΠΔ)	5,300	1.10	5,830.00	17:03:25	18
ΤΡ. ΠΕΙΡΑΙΩΣ (ΤΠΔ)	5,200	1.10	5,720.00	17:04:41	18
ΤΡ. ΠΕΙΡΑΙΩΣ (ΤΠΔ)	10,000	1.10	11,000.00	17:06:03	18
ΤΡ. ΠΕΙΡΑΙΩΣ (ΤΠΔ)	10,000	1.10	11,000.00	17:07:21	18
ΤΡ. ΠΕΙΡΑΙΩΣ (ΤΠΔ)	2,100	1.10	2,310.00	17:08:57	18
ΟΠΑΠ (ΚΟ)	25,000	11.70	292,500.00	17:10:26	20
ALPHA BANK (ΚΟ)	1,621,692	0.715	1,159,509.78	17:11:54	20
ΠΕΙΡΑΙΩΣ ΤΡΑΠΕΖΑ (ΚΟ)	1,584,211	2.00	3,168,422.00	17:12:23	20
ΤΡ. ΠΕΙΡΑΙΩΣ (ΤΠΔ)	10,000	1.10	11,000.00	17:14:21	18
ALPHA ΤΡΑΠΕΖΑ (ΤΠΔ)	516,123	1.76	908,376.48	17:19:01	20
ΤΡ. ΠΕΙΡΑΙΩΣ (ΤΠΔ)	919,426	1.09	1,002,174.34	17:19:05	20
ΤΡ. ΠΕΙΡΑΙΩΣ (ΤΠΔ)	269,500	1.09	293,755.00	17:19:39	20

Σημειώσεις πακέτων

2 - Πακέτο Διακανονισμού SPOT 1 ή SPOT 2	11 - Ενεργητικό Εταιρίας > 500 δις
3 - Πακέτο με Short Selling	12 - Προσφορά προς πώληση μέσω ΧΑ
4 - Πακέτο με Buy to Close	13 - Εκποιήσεις ΥΠΕΘΟ
6 - Ταυτόχρονη Κατάρτιση	14 - Πακέτο Αποκατάστασης
7 - Σύμφωνο Επαναγοράς	15 - Πακέτο Ειδικού Διαπραγματευτή
8 - Επίτευξη Διασποράς (μη εισηγμένων)	16 - Πακέτο Ανοικτής Πώλησης
9 - Επίτευξη Διασποράς (εισηγμένων)	18 - Πακέτο Διακανονισμού SPOT 1
10 - Με Πλειοψηφία του Ελλ. Δημοσίου (> 50 δις)	20 - Πακέτο Μεθόδου 6-1

Στοιχεία Συναλλαγών Δικαιωμάτων

Ημερ. αποκοπής	Έναρξη εξάσκησης	Λήξη εξάσκησης	Λήξη διαπραγμάτευσης	Δικαιώματα	Κατωτ Τιμή	Ανωτ Τιμή	Τιμή κλεισ.	Τελευταία ζήτηση	Τελευταία προσφορά	Όγκος	Πράξεις	Αξία Συναλλαγών
----------------	------------------	----------------	----------------------	------------	------------	-----------	-------------	------------------	--------------------	-------	---------	-----------------

Δεν υπάρχουν Συναλλαγές Δικαιωμάτων.

Στοιχεία Δανεισμού Τίτλων

Μετοχές	Δανεισμός Τίτλων μέσω ΕΧΑΕ (τεμάχια)	Δανεισμός Τίτλων μέσω ΟΤC [1] [1]	Σύνολα [2]
ALPHA BANK (ΚΟ)	12,263,300	42,795,401	55,058,701
COCA-COLA HBC AG (ΚΟ)	---	70,876	70,876
EUROBANK PROPERTIES ΑΕΕΑΠ (ΚΟ)	---	21,856	21,856
FOLLI-FOLLIE (ΚΟ)	10,600	---	10,600
INTRACOM HOLDINGS (ΚΟ)	1,000	---	1,000
JUMBO (ΚΟ)	4,600	---	4,600
LAMDA DEVELOPMENT(ΚΟ)	---	10,377	10,377
MARFIN INVESTMENT GROUP (ΚΟ)	66,000	728,474	794,474
NBGAM ETF GREECE & TURKEY 30	3,600	---	3,600
NBGAM ETF ΓΔ Χ.Α.	10,000	---	10,000
ΑΓΡΟΤΙΚΗ ΤΡΑΠΕΖΑ (ΚΟ)	---	69,000	69,000
ΓΕΚ ΤΕΡΝΑ (ΚΟ)	900	---	900
ΔΕΗ (ΚΟ)	50,200	---	50,200
ΕΘΝΙΚΗ ΤΡΑΠΕΖΑ (ΚΟ)	1,080,800	644,966	1,725,766
ΕΛΛΑΚΤΩΡ (ΚΟ)	5,900	---	5,900
ΕΛΛΗΝ. ΧΡΗΜΑΤΙΣΤΗΡΙΑ-Χ.Α. (ΚΟ)	8,000	---	8,000
ΕΛΛΗΝΙΚΑ ΠΕΤΡΕΛΑΙΑ (ΚΟ)	80,100	165,402	245,502
ΕΥΔΑΠ (ΚΟ)	6,200	---	6,200
ΙΝΤΡΑΛΟΤ (ΚΟ)	6,700	---	6,700
ΚΥΠΡΟΥ ΤΡΑΠΕΖΑ (ΚΟ)	---	102,899	102,899
ΜΕΤΚΑ (ΚΟ)	16,000	---	16,000
ΜΟΤΟΡ ΟΪΛ (ΚΟ)	27,100	53,828	80,928
ΜΥΤΙΛΗΝΑΙΟΣ (ΚΟ)	28,800	---	28,800
ΟΛΠ (ΚΟ)	2,100	280	2,380
ΟΠΑΠ (ΚΟ)	46,800	40,000	86,800
ΟΤΕ (ΚΟ)	20,300	218,542	238,842
ΠΕΙΡΑΙΩΣ ΤΡΑΠΕΖΑ (ΚΟ)	1,048,800	12,490,113	13,538,913
ΣΙΔΕΝΟΡ (ΚΟ)	2,500	---	2,500
ΤΕΡΝΑ ΕΝΕΡΓΕΙΑΚΗ (ΚΟ)	3,500	---	3,500
ΤΙΤΑΝ (ΚΟ)	63,300	54	63,354
ΤΡΑΠΕΖΑ EUROBANK ERGASIAS (ΚΟ)	105,600	68,406	174,006

Σημειώσεις Δανεισμού Τίτλων

[1] - Τα στοιχεία Συναλλαγές Δανεισμού Τίτλων μέσω ΟΤC εμφανίζονται όπως δηλώνονται από τους χειριστές ΣΑΤ και αφορούν τις ποσότητες που έχουν εκκαθαριστεί και καταγραφεί στο ΣΑΤ έως και τη προηγούμενη εργάσιμη ημέρα.

Στοιχεία Συναλλαγών Εκποιήσεων

Μετοχές	Όγκος Συναλλαγών	Αριθμός Πράξεων	Αξία Συναλλαγών	Σημείωση
Δεν πραγματοποιήθηκαν Εκποιήσεις Μετοχών.				

Σημειώσεις Εκποιήσεων

- 1 - Κανονική Εκποίηση.
- 2 - Εκποίηση Ενσώματων Ονομαστικών Μετοχών.
- 3 - Εκποίηση Αδιάθετων Κλασματικών Υπολοίπων.

Στοιχεία Συναλλαγών Εκποιήσεων Ενσώματων Ονομαστικών Μετοχών

Μετοχές	Ημερ/νία έναρξης	Ημερ/νία λήξης	Αρχικό πλήθος	Διαθέσιμο πλήθος	Ημερομηνία	Μέση τιμή (ημέρας)	Μέση τιμή (περιόδου)	Αριθμός Πράξεων	Όγκος Συναλλαγών	Αξία Συναλλαγών
---------	------------------	----------------	---------------	------------------	------------	--------------------	----------------------	-----------------	------------------	-----------------

Δεν πραγματοποιήθηκαν Εκποιήσεις Ενσώματων Ονομαστικών Μετοχών.

Σημειώσεις Εκποιήσεων

Σύμφωνα με την Απόφαση 1/380/04.05.2006 της Επιτροπής Κεφαλαιαγοράς εκποιούνται μέσω του Χρηματιστηρίου Αθηνών με επιμέλεια της εκδότριας εταιρείας, οι ενσώματες ονομαστικές μετοχές που δεν έχουν κατατεθεί στην εκδότρια προς αποϋλοποίηση. Η εκποίηση διενεργείται σύμφωνα με τον τρόπο που ορίζεται στο άρθρο 99Α του Κανονισμού του Χρηματιστηρίου Αθηνών.

Στοιχεία Ενεργητικού Διαπραγματεύσιμων Αμοιβαίων Κεφαλαίων (Δ.Α.Κ.)

	Ημερομηνία συναλλαγών	Δημιουργία / Εξαγορά	Αριθ. Μερ. (T-1)	Νέα Μερ. (T-1)	Εξαγορασθ. Μερ. (T-1)	Μερίδια (T) [1]	Αξία Ενεργητικού [2]	Καθαρή Τιμή	Μέρισμα/Μερίδι	Ημερ. Αποκοπής
NBGAM ETF ΓΔ Χ.Α.	31/03/2014	25,000	294,878	---	---	294,878	4,307,657.00	14.6083	---	27/10/2011
ALPHA ETF FTSE Athex Large Cap	31/03/2014	50,000	5,848,618	---	---	5,848,618	24,962,750.00	4.2681	0.05	01/07/2013
NBGAM ETF GREECE & TURKEY 30	31/03/2014	25,000	388,550	---	---	388,550	2,978,772.00	7.6664	---	27/10/2011

Σημειώσεις Δ.Α.Κ.

[1] - Αριθμ. μεριδίων (T) = Αριθμ. μεριδίων (T-1) + Νεοεκδιθέντα μερίδια (T-1) - Εξαγορασθέντα μερίδια (T-1)

[2] - Περιλαμβάνονται και τα μερίδια που δημιουργήθηκαν / εξαγοράσθηκαν την ημέρα T-1.

Περιγραφή	Στοιχεία
Όνομασία Δ.Α.Κ.	ALPHA ETF FTSE Athex Large Cap
Σύμβολο Δ.Α.Κ. (GR)	ΑΔΑΚ
Σύμβολο Δ.Α.Κ. (EN)	AETF
ISIN Δ.Α.Κ.	GRF000013000
Κατηγορία Διαπραγμάτευσης	Διαπραγματεύσιμα Αμοιβαία Κεφάλαια (Δ.Α.Κ.)
Τύπος Δ.Α.Κ.	Μετοχών
Τρόπος διαχείρισης	Παθητικός
Επενδυτική Στρατηγική	Σκοπός της επενδυτικής πολιτικής του Αμοιβαίου Κεφαλαίου είναι η αναπαραγωγή της αποδόσεως του Δείκτη FTSE/X.A. Large Cap του Χρηματιστηρίου Αθηνών σε όρους Ευρώ, ακολουθώντας πλήρως και πανομοιότυπως τη σύνθεση του υποκείμενου Δείκτη.
Εκδότης	ΑΛΦΑ ASSET MANAGEMENT Α.Ε.Δ.Α.Κ.
Εταιρεία Διαχείρισης	ΑΛΦΑ ASSET MANAGEMENT Α.Ε.Δ.Α.Κ.
Ειδικοί Διαπραγματευτές	ΑΛΦΑ FINANCE Α.Χ.Ε.Π.Ε.Υ. , ΕΘΝΙΚΗ ΧΡΗΜΑΤΙΣΤΗΡΙΑΚΗ Α.Χ.Ε.Π.Ε.Υ.
Θεματοφύλακας	ΑΛΦΑ ΤΡΑΠΕΖΑ Α.Ε.
Σύμβολο Δείκτη (GR)	FTSE
Σύμβολο Δείκτη (EN)	FTSE
Όνομασία Δείκτη	FTSE/X.A. Large Cap
ISIN Δείκτη	GRI99201A006
Κλάσμα Δείκτη [1]	1/100
Αρχική Τιμή Μεριδίου	21.76
Συνολικός Αριθμός Μεριδίων [2]	5,848,618
Ημερομηνία πρώτης Έκδοσης	14/01/2008
Ημερομηνία έναρξης Διαπραγμάτευσης	24/01/2008
Νόμισμα Διαπραγμάτευσης	ΕΥΡΩ
Νόμισμα Ενεργητικού	ΕΥΡΩ
Αρχική Αξία Ενεργητικού [3]	3,000,000.00
Αριθμ. Μεριδίων για Δημιουργία-Εξαγορά [4]	50,000
Αμοιβή Διαχείρισης	0.375

Σημειώσεις Δ.Α.Κ.

- [1] - Το κλάσμα της τιμής του δείκτη που αποτελεί η τιμή της πρώτης έκδοσης
 [2] - Ο αριθμός μεριδίων που διαπραγματεύθηκαν στο Χρηματιστήριο την ημέρα T
 [3] - Η αξία του ενεργητικού κατά την έκδοση
 [4] - Ο αριθμός μεριδίων που απαιτείται κατά τη διαδικασία δημιουργίας εξαγοράς

Περιγραφή	Στοιχεία
Όνομασία Δ.Α.Κ.	NBGAM ETF ΓΔ Χ.Α.
Σύμβολο Δ.Α.Κ. (GR)	ΔΑΚΓΔ
Σύμβολο Δ.Α.Κ. (EN)	ETFASE
ISIN Δ.Α.Κ.	GRF000054004
Κατηγορία Διαπραγμάτευσης	Διαπραγματεύσιμα Αμοιβαία Κεφάλαια (Δ.Α.Κ.)
Τύπος Δ.Α.Κ.	Μετοχών
Τρόπος διαχείρισης	Παθητικός
Επενδυτική Στρατηγική	Επενδυτικός σκοπός του Αμοιβαίου Κεφαλαίου είναι η αναπαραγωγή της σύνθεσης του Γενικού Δείκτη Τιμών του Χρηματιστηρίου Αθηνών και η επίτευξη της απόδοσης του Δείκτη.
Εκδότης	ΕΘΝΙΚΗ ASSET MANAGEMENT ΑΕΔΑΚ
Εταιρεία Διαχείρισης	ΕΘΝΙΚΗ ASSET MANAGEMENT ΑΝΩΝΥΜΗ ΕΤΑΙΡΙΑ ΔΙΑΧΕΙΡΙΣΕΩΣ ΑΜΟΙΒΑΙΩΝ ΚΕΦΑΛΑΙΩΝ
Ειδικοί Διαπραγματευτές	ΕΘΝΙΚΗ ΧΡΗΜΑΤΙΣΤΗΡΙΑΚΗ Α.Χ.Ε.Π.Ε.Υ.
Θεματοφύλακας	ΕΘΝΙΚΗ ΤΡΑΠΕΖΑ ΤΗΣ ΕΛΛΑΔΟΣ Α.Ε.
Σύμβολο Δείκτη (GR)	ΓΔ
Σύμβολο Δείκτη (EN)	GD
Όνομασία Δείκτη	Γενικός Δείκτης Τιμών Χ.Α.
ISIN Δείκτη	GRI99117A004
Κλάσμα Δείκτη [1]	1/100
Αρχική Τιμή Μεριδίου	21.61
Συνολικός Αριθμός Μεριδίων [2]	294,878
Ημερομηνία πρώτης Έκδοσης	24/06/2009
Ημερομηνία έναρξης Διαπραγμάτευσης	29/06/2009
Νόμισμα Διαπραγμάτευσης	ΕΥΡΩ
Νόμισμα Ενεργητικού	ΕΥΡΩ
Αρχική Αξία Ενεργητικού [3]	4,495,405.02
Αριθμ. Μεριδίων για Δημιουργία-Εξαγορά [4]	25,000
Αμοιβή Διαχείρισης	0.600

Σημειώσεις Δ.Α.Κ.

- [1] - Το κλάσμα της τιμής του δείκτη που αποτελεί η τιμή της πρώτης έκδοσης
- [2] - Ο αριθμός μεριδίων που διαπραγματεύθηκαν στο Χρηματιστήριο την ημέρα T
- [3] - Η αξία του ενεργητικού κατά την έκδοση
- [4] - Ο αριθμός μεριδίων που απαιτείται κατά τη διαδικασία δημιουργίας εξαγοράς

Περιγραφή	Στοιχεία
Όνομασία Δ.Α.Κ.	NBGAM ETF GREECE & TURKEY 30
Σύμβολο Δ.Α.Κ. (GR)	ΔΑΚΕΤ30
Σύμβολο Δ.Α.Κ. (EN)	ETFGT30P
ISIN Δ.Α.Κ.	GRF000055001
Κατηγορία Διαπραγμάτευσης	Διαπραγματεύσιμα Αμοιβαία Κεφάλαια (Δ.Α.Κ.)
Τύπος Δ.Α.Κ.	Μετοχών
Τρόπος διαχείρισης	Παθητικός
Επενδυτική Στρατηγική	Επενδυτικός σκοπός του Αμοιβαίου Κεφαλαίου είναι η αναπαραγωγή της σύνθεσης του Δείκτη GREECE & TURKEY 30 (GT-30) και η επίτευξη της απόδοσης του Δείκτη.
Εκδότης	ΕΘΝΙΚΗ ASSET MANAGEMENT ΑΕΔΑΚ
Εταιρεία Διαχείρισης	ΕΘΝΙΚΗ ASSET MANAGEMENT ΑΝΩΝΥΜΗ ΕΤΑΙΡΕΙΑ ΔΙΑΧΕΙΡΙΣΕΩΣ ΑΜΟΙΒΑΙΩΝ ΚΕΦΑΛΑΙΩΝ
Ειδικοί Διαπραγματευτές	ΕΘΝΙΚΗ ΧΡΗΜΑΤΙΣΤΗΡΙΑΚΗ Α.Χ.Ε.Π.Ε.Υ.
Θεματοφύλακας	ΕΘΝΙΚΗ ΤΡΑΠΕΖΑ ΤΗΣ ΕΛΛΑΔΟΣ Α.Ε.
Σύμβολο Δείκτη (GR)	GT30P
Σύμβολο Δείκτη (EN)	GT30P
Όνομασία Δείκτη	Greece & Turkey 30 Δείκτης Τιμών
ISIN Δείκτη	CH0045018782
Κλάσμα Δείκτη [1]	1/100
Αρχική Τιμή Μεριδίου	8.85
Συνολικός Αριθμός Μεριδίων [2]	388,550
Ημερομηνία πρώτης Έκδοσης	27/10/2010
Ημερομηνία έναρξης Διαπραγμάτευσης	03/11/2010
Νόμισμα Διαπραγμάτευσης	ΕΥΡΩ
Νόμισμα Ενεργητικού	ΕΥΡΩ
Αρχική Αξία Ενεργητικού [3]	3,438,286.49
Αριθμ. Μεριδίων για Δημιουργία-Εξαγορά [4]	25,000
Αμοιβή Διαχείρισης	1.050

Σημειώσεις Δ.Α.Κ.

[1] - Το κλάσμα της τιμής του δείκτη που αποτελεί η τιμή της πρώτης έκδοσης

[2] - Ο αριθμός μεριδίων που διαπραγματεύθηκαν στο Χρηματιστήριο την ημέρα T

[3] - Η αξία του ενεργητικού κατά την έκδοση

[4] - Ο αριθμός μεριδίων που απαιτείται κατά τη διαδικασία δημιουργίας εξαγοράς

Περιγραφή	Στοιχεία
Όνομασία Warrant	ALPHA ΤΡΑΠΕΖΑ Α.Ε. (ΤΠΔ)
Σύμβολο Warrant (GR)	ΑΛΦΑΤΠ
ISIN Warrant	GRR000000028
Κατηγορία Διαπραγμάτευσης	Τίτλοι Παραστατικοί (Warrants)
Υποκείμενος Τίτλος	ALPHA ΤΡΑΠΕΖΑ Α.Ε. (ΚΟ)
Συνολικός Αριθμός Warrants	1,204,702,851
Ημ/νία Έναρξης Διαπραγμάτευσης	11/06/2013
Νόμισμα Διαπραγμάτευσης	ΕΥΡΩ
Πολλαπλασιαστής	7.41
Αναλογία Μετατροπής	0.13
Τύπος Εξάσκησης	BERMUDAN
Τιμή Διάθεσης	1.45

Περιγραφή	Στοιχεία
Όνομασία Warrant	ΕΘΝΙΚΗ ΤΡΑΠΕΖΑ ΤΗΣ ΕΛΛΑΔΟΣ Α.Ε. (ΤΠΔ)
Σύμβολο Warrant (GR)	ΕΤΕΤΠ
ISIN Warrant	GRR000000036
Κατηγορία Διαπραγμάτευσης	Τίτλοι Παραστατικοί (Warrants)
Υποκείμενος Τίτλος	ΕΘΝΙΚΗ ΤΡΑΠΕΖΑ ΤΗΣ ΕΛΛΑΔΟΣ Α.Ε. (ΚΟ)
Συνολικός Αριθμός Warrants	245,748,580
Ημ/νία Έναρξης Διαπραγμάτευσης	27/06/2013
Νόμισμα Διαπραγμάτευσης	ΕΥΡΩ
Πολλαπλασιαστής	8.23
Αναλογία Μετατροπής	0.12
Τύπος Εξάσκησης	BERMUDAN
Τιμή Διάθεσης	6.83

Περιγραφή	Στοιχεία
Όνομασία Warrant	ΤΡΑΠΕΖΑ ΠΕΙΡΑΙΩΣ Α.Ε. (ΤΠΔ)
Σύμβολο Warrant (GR)	ΠΕΙΡΤΠ
ISIN Warrant	GRR000000044
Κατηγορία Διαπραγμάτευσης	Τίτλοι Παραστατικοί (Warrants)
Υποκείμενος Τίτλος	ΤΡΑΠΕΖΑ ΠΕΙΡΑΙΩΣ Α.Ε. (ΚΟ)
Συνολικός Αριθμός Warrants	848,591,850
Ημ/νία Έναρξης Διαπραγμάτευσης	03/07/2013
Νόμισμα Διαπραγμάτευσης	ΕΥΡΩ
Πολλαπλασιαστής	4.48
Αναλογία Μετατροπής	0.22
Τύπος Εξάσκησης	BERMUDAN
Τιμή Διάθεσης	0.90

ΑΝΑΚΟΙΝΩΣΕΙΣ Χ.Α.

ΕΤΑΙΡΙΚΕΣ ΠΡΑΞΕΙΣ

ΝΗΡΕΥΣ ΙΧΘΥΟΚΑΛΛΙΕΡΓΕΙΕΣ Α.Ε.

Αλλαγή επιτοκίου

Το νέο επιτόκιο της τοκοφόρου περιόδου 31/03/2014 – 29/06/2014, για τις 1.794.284 εισηγμένες μετατρέψιμες ομολογίες της εταιρίας «ΝΗΡΕΥΣ ΙΧΘΥΟΚΑΛΛΙΕΡΓΕΙΕΣ Α.Ε.», που προέκυψαν από την έκδοση Δανείου 8-ετούς διάρκειας, με ημερομηνία έκδοσης 12/07/2007, ορίζεται σε 5,313%.

ΓΝΩΣΤΟΠΟΙΗΣΕΙΣ ΕΤΑΙΡΕΙΩΝ

ΒΙΟΜΗΧΑΝΙΚΑ ΤΕΧΝΙΚΑ ΕΡΓΑ ΒΙΟΤΕΡ Α.Ε.

Ανακοίνωση

Η ΒΙΟΤΕΡ Α.Ε. στο πλαίσιο της δημοσίευσης των ετήσιων οικονομικών καταστάσεων του οικονομικού έτους 2013 και κατ' εφαρμογή της παρ. 4.1.4.4. του κανονισμού του Χ.Α. ανακοινώνει τα εξής: Οι μετοχές της εταιρείας παραμένουν στην κατηγορία επιτήρησης όπου εντάχθηκαν την 10η Απριλίου του 2012 μετά από απόφαση του Δ.Σ. του Χ.Α.Α. Οι λόγοι της απόφασης βάσει του άρθρου 3.1.2.4. του κανονισμού του Χ.Α.Α. είναι ότι στην ετήσια οικονομική έκθεση της 31/12/2011 οι ενοποιημένες ζημίες κατά τη χρήση είχαν διαμορφωθεί σε επίπεδο μεγαλύτερο του 30% της ενοποιημένης καθαρής θέσης. Σύμφωνα με τον κανονισμό του Χ.Α.Α. οι μετοχές της εταιρείας επανέρχονται σε καθεστώς κανονικής διαπραγμάτευσης, εφόσον συντρέχουν οι προϋποθέσεις μετά από αίτηση του εκδότη και με βάση τις οικονομικές καταστάσεις κάθε ημερολογιακού εξαμήνου. Η εταιρεία ανακοινώνει ότι οι ζημίες είναι αποτέλεσμα των αρνητικών οικονομικών συγκυριών, οι οποίες έχουν σημαντικές επιπτώσεις επί των εσόδων του ομίλου που προέρχονται κατά βάση από το Ελληνικό Δημόσιο. Η εταιρεία προέβη σε σημαντική μείωση του κόστους λειτουργίας της, προκειμένου η μειωμένη χρηματοοικονομική ρευστότητα να επαρκεί για τις ανάγκες της. Βασικός στόχος αποτελεί η είσπραξη των ληξιπρόθεσμων απαιτήσεων από το Ελληνικό Δημόσιο. Σημαντικό είναι επ' αυτού ότι ήδη κατά την οικονομική χρήση του 2013 η εταιρεία εισέπραξε ποσό € 5.755.858,79 που αφορά τμήμα δικαστικής απόφασης του έργου «Λεωφ. Κηφισού τμήμα από ΧΘ 0+000 έως ΧΘ 0+700».

Ε. ΠΑΙΡΗΣ Α.Β.Ε.Ε ΠΛΑΣΤΙΚΩΝ

Ανακοίνωση

Στα πλαίσια της ορθής, έγκυρης και έγκαιρης ενημέρωσης του επενδυτικού κοινού και σύμφωνα με τα άρθρα 4.1.2 και 4.1.4.3.1 του Κανονισμού του Χρηματιστηρίου Αθηνών η εταιρεία Ε.ΠΑΙΡΗΣ ΑΒΕΕ ανακοινώνει το Οικονομικό Ημερολόγιο έτους 2014 το οποίο έχει ως εξής: Ημερομηνία ανακοίνωσης και δημοσίευσης στον τύπο των Ετήσιων οικονομικών καταστάσεων χρήσης 2014: Τρίτη 31 Μαρτίου 2015. Ημερομηνία Ετήσιας Τακτικής Γενικής Συνέλευσης των μετόχων: Δευτέρα 30 Ιουνίου 2014. Σημειώνεται ότι η Εταιρεία προτίθεται να προτείνει στην Ετήσια Τακτική Γενική Συνέλευση την μη διανομή οιασδήποτε μερίσματος για την χρήση 2013. Η Εταιρεία διατηρεί το δικαίωμα να μεταβάλει τις παραπάνω ημερομηνίες, εφόσον ενημερώσει εγκαίρως το επενδυτικό κοινό με τροποποίηση του παρόντος, σύμφωνα με τα οριζόμενα στον Κανονισμό του Χρηματιστηρίου Αθηνών.

ΚΡΕ.ΚΑ Α.Ε.

Ανακοίνωση

Η Εταιρία σύμφωνα με τη διάταξη 4.1.4.4 του Κανονισμού του Χ.Α. ανακοινώνει τα ακόλουθα: Οι μετοχές της εταιρίας από τις 5/4/2013 έχουν μεταφερθεί στην Κατηγορία Επιτήρησης λόγω σημαντικών ληξιπρόθεσμων οφειλών προς τράπεζες. Για την έξοδο από την Κατηγορία Επιτήρησης, η εταιρία προχώρησε σε διαπραγματεύσεις με τις τράπεζες για τη ρύθμιση των δανείων. Η ρύθμιση δεν έχει ολοκληρωθεί ακόμα.

ΚΡΕ.ΚΑ Α.Ε.

Ανακοίνωση

Σας ενημερώνουμε ότι η Ετήσια Οικονομική Έκθεση και τα Στοιχεία και Πληροφορίες Περιόδου από 01/01/2013 έως 31/12/2013 της εταιρίας ΚΡΕ.ΚΑ Α.Ε. αναρτήθηκαν στις 31/03/2014 στο διαδίκτυο στη διεύθυνση <http://www.kreka.gr>.

ΝΗΡΕΥΣ Α.Ε.

Ανακοίνωση

31.03.2014 - Ανακοίνωση Αποτελεσμάτων Έτους 2013. 30.05.2014 - Ανακοίνωση Αποτελεσμάτων Τριμήνου 2014. 30.06.2014 - Ετήσια Τακτική Γενική Συνέλευση. 29.08.2014 - Ανακοίνωση Αποτελεσμάτων Εξαμήνου 2014. 28.11.2014 - Ανακοίνωση Αποτελεσμάτων Εννεαμήνου 2014. Δεν θα διανεμηθεί μέρισμα για το οικονομικό έτος 2013. Εάν μεταβληθεί οποιαδήποτε από τις παραπάνω ημερομηνίες, η Εταιρεία θα ενημερώσει έγκαιρα το επενδυτικό κοινό με τροποποίηση του παρόντος.

PASAL ΑΝΩΝΥΜΟΣ ΕΤΑΙΡΕΙΑ ΑΝΑΠΤΥΞΕΩΣ ΑΚΙΝΗΤΩΝ

Ανακοίνωση

Η PASAL Development Α.Ε. ανακοινώνει το Οικονομικό Ημερολόγιο της Εταιρείας του έτους 2014, σύμφωνα με το άρθρο 4.1.4.3.1. του Κανονισμού του Χρηματιστηρίου Αθηνών. 31/3/2014 - Ανακοίνωση & Δημοσίευση Ετήσιας Οικονομικής Έκθεσης έτους 2013. 30/5/2014 - Δημοσίευση Οικονομικών Καταστάσεων Α' Τριμήνου 2014. 20/6/2014 - Ετήσια Τακτική Γενική Συνέλευση των μετόχων. 29/8/2014 - Δημοσίευση Οικονομικών Καταστάσεων Α' Εξαμήνου 2014. 28/11/2014 - Δημοσίευση Οικονομικών Καταστάσεων Εννεαμήνου 2014. Η εταιρεία δεν θα διανείμει μέρισμα για την οικονομική χρήση 2013. Η Εταιρεία διευκρινίζει ότι τα αποτελέσματα θα ανακοινώνονται μετά το κλείσιμο της συνεδρίασης του Χρηματιστηρίου Αθηνών στην ιστοσελίδα της Εταιρείας www.pasal.gr και στη

ιστοσελίδα του Χρηματιστηρίου Αθηνών www.helex.gr. Η Εταιρεία διατηρεί το δικαίωμα να μεταβάλλει τις ανωτέρω ημερομηνίες, αφού ενημερώσει εγκαίρως το επενδυτικό κοινό με νέα ανακοίνωση

Logismos ΣΥΣΤΗΜΑΤΑ ΠΛΗΡΟΦΟΡΙΚΗΣ Α.Ε.

Ανακοίνωση

Η Logismos α.ε., Εταιρεία Συστημάτων Πληροφορικής με έδρα την Θεσσαλονίκη, ανακοίνωσε τα αποτελέσματά της για το 2013, σύμφωνα με τα οποία ο κύκλος εργασιών ανήλθε σε 2.125 χιλ. ευρώ σε σχέση με το 2012 που ήταν 2.465 χιλ. ευρώ, σημειώνοντας μείωση -13,4%. Τα κέρδη προ φόρων, χρηματοδοτικών, επενδυτικών αποτελεσμάτων και συνολικών αποσβέσεων ανήλθαν σε 947,4 χιλ. ευρώ σχέση με το 2012 που ήταν 1.371 χιλ. ευρώ παρουσιάζοντας μείωση 31%. Ως προς το αποτέλεσμα, τα συνολικά έσοδα μετά από φόρους ανήλθαν σε 35,3 χιλ. ευρώ έναντι 40,4 χιλ. ευρώ στη χρήση 2012. Τα αποτελέσματα έχουν αναρτηθεί στο διαδικτυακό τόπο της εταιρείας στη διεύθυνση www.logismos.gr

MERMEREN KOMBINAT A.D. PRILEP

Ανακοίνωση

Στα πλαίσια της ορθής, έγκυρης και έγκαιρης ενημέρωσης του επενδυτικού κοινού και σύμφωνα με τα άρθρα 4.1.2 και 4.1.4.3.1 του Κανονισμού του Χρηματιστηρίου Αθηνών η εταιρεία «MERMEREN KOMBINAT AD PRILEP» (εφεξής «Εταιρεία») ανακοινώνει το Οικονομικό Ημερολόγιο έτους 2014 το οποίο έχει ως εξής: Ημερομηνία ανακοίνωσης των Ετήσιων οικονομικών αποτελεσμάτων χρήσης 2013: 4 Μαρτίου 2014. Δημοσίευση Οικονομικών Καταστάσεων της περιόδου από 1-1-2014 έως 31-3-2014: 9 Μαΐου 2014. Ημερομηνία Ετήσιας Τακτικής Γενικής Συνέλευσης των μετόχων: 23 Μαΐου 2014. Δημοσίευση Οικονομικών Καταστάσεων της περιόδου από 1-1-2014 έως 30-6-2014: 29 Αυγούστου 2014. Δημοσίευση Οικονομικών Καταστάσεων της περιόδου από 1-1-2014 έως 30-9-2014: 14 Νοεμβρίου 2014. Η Εταιρεία διατηρεί το δικαίωμα να μεταβάλλει τις παραπάνω ημερομηνίες, εφόσον ενημερώσει εγκαίρως το επενδυτικό κοινό με τροποποίηση του παρόντος, σύμφωνα με τα οριζόμενα στον Κανονισμό του Χρηματιστηρίου Αθηνών.

ΠΗΓΑΣΟΣ ΕΚΔΟΤΙΚΗ Α.Ε.

Ανακοίνωση

Οι μετοχές της «ΠΗΓΑΣΟΣ ΕΚΔΟΤΙΚΗ Α.Ε.», έχουν υπαχθεί από 08/01/2011 στην κατηγορία επιτήρησης, με κριτήριο τη σχέση ενοποιημένων ζημιών χρήσης 2010 προς ενοποιημένα ίδια κεφάλαια της 31/12/2010. Οι ζημιές αποδίδονται στις συνέπειες των συνεχιζόμενων τρεχουσών αρνητικών οικονομικών συγκυριών, οι οποίες έχουν σοβαρές επιπτώσεις επί των εσόδων του ομίλου που προέρχονται κυρίως από διαφήμιση. Οι προσπάθειες της διοίκησης έχουν ανακόψει το ρυθμό επιδείνωσης των οικονομικών συνεπειών και συνεχίζουν να επικεντρώνονται στη συμπίεση του λειτουργικού κόστους. Στα πλαίσια αυτής της προσπάθειας έγινε χρηματοδοτική αναδιάρθρωση μέσω αύξησης κεφαλαίου (ολοκληρώθηκε τον Ιανουάριο του 2013) και οριστικοποιήθηκε αναδιαπραγμάτευση του δανεισμού. Η διοίκηση διατηρεί την πεποίθηση για το πρόσκαιρο των τρεχουσών αρνητικών οικονομικών συγκυριών και προσβλέπει στη μεταστροφή του γενικότερου αρνητικού κλίματος που επικρατεί στην αγορά.

ΠΑΡΝΑΣΣΟΣ ΕΠΙΧΕΙΡΗΣΕΙΣ Α.Β.Ε.Τ.Ε.

Ανακοίνωση

Στο πλαίσιο της δημοσίευσης των ετήσιων οικονομικών καταστάσεων της χρήσης 01.01.2013- 31.12.2013 της Ανώνυμης Εταιρίας με την επωνυμία « ΠΑΡΝΑΣΣΟΣ ΕΠΙΧΕΙΡΗΣΕΙΣ ΑΒΕΤΕ » κατ' εφαρμογή της παρ. 4.1.4.4 του Κανονισμού του Χ.Α., γνωστοποιείται προς το επενδυτικό κοινό ότι: Κατά τη συνεδρίαση της 02.09.2013 του Δ.Σ. του Χ.Α. αποφασίσθηκε η ένταξη των μετοχών της Εταιρείας στην κατηγορία Επιτήρησης, με βάση το άρθρο 3.1.2.4 παραγρ. ε' του Κανονισμού του Χ.Α. από 03.09.2013, επειδή με την υπ' αριθμ. 40/2013 απόφαση του Διοικητικού Δικαστηρίου που συγκροτήθηκε δυνάμει του άρθρου 26 της από 07.12.2006 «Σύμβασης Μισθώσεως μεταξύ της εταιρείας με την επωνυμία «Ολυμπιακά Ακίνητα Α.Ε.» και της θυγατρικής μας εταιρείας με την επωνυμία «ΣΕΙΡΙΟΣ Α.Ε.Β.Ε.», απορρίφθηκε κατά πλειοψηφία (μειοψηφούντος ενός εκ των μελών του Δικαστηρίου) η από 26.09.2012 αγωγή της Εταιρείας μας με την οποία ζητούσε να αναγνωρισθεί η ακυρότητα της από 28.06.2012 καταγγελία της μεταξύ τους σύμβασης, και έγινε εν' μέρει δεκτή η από 10.12.2012 ανταγωγή που άσκησε η αντίδικος εταιρεία ενώπιον του ανωτέρω δικαστηρίου. Κατόπιν τούτου αναγνωρίζεται ως έγκυρη η από 28.06.2012 γενόμενη καταγγελία της σύμβασης και υποχρεώνεται η θυγατρική εταιρεία «ΣΕΙΡΙΟΣ Α.Ε.Β.Ε.» να αποδώσει το ακίνητο, με όλα τα κτίρια, παραρτήματα και εγκαταστάσεις του και να καταβάλει νομιμοτόκως το ποσό των 62.734.136,18 ευρώ για μισθώματα, ποινικές ρήτρες και αποζημίωση χρήσης. Για την αντιμετώπιση του προβλήματος κατατέθηκε την 10.09.2013 από την εταιρία ΣΕΙΡΙΟΣ ΑΕΒΕ ενώπιον του Εφετείου Αθηνών αίτηση αναστολής εκτελέσεως κατά της ως άνω διαιτητικής απόφασης με αίτημα προσωρινής διαταγής (υπ. αριθμ. 503/2013), η οποία και συζητήθηκε την 17-10-2013. Το αίτημα έγινε δεκτό πλην όμως εκδόθηκε η υπ. αριθμ. 6606/2013 απόφαση του Εφετείου Αθηνών, η οποία απέρριψε την ως άνω αίτηση αναστολής εκτελέσεως. Επιπλέον κατατέθηκε ενώπιον του ως άνω δικαστηρίου η από 02.09.2013 αγωγή ακυρώσεως της εν λόγω διαιτητικής απόφασης, η συζήτηση της οποίας ορίστηκε για τη δικάσιμο της 08.05.2014, ενώπιον του 13ου Πολιτικού Τμήματος του Εφετείου Αθηνών.

QUALITY AND RELIABILITY A.B.E.E.

Ανακοίνωση

Η Quality & Reliability ΑΕ ανακοινώνει το Οικονομικό ημερολόγιο για το οικονομικό έτος 2014 σύμφωνα με τα άρθρα 4.1.4.3.1 του κανονισμού του Χρηματιστηρίου Αθηνών, ως ακολούθως: 1) Ανακοίνωση Ετήσιων Οικονομικών Καταστάσεων (Στοιχεία & Πληροφορίες Χρήσης 1/1-31/12/2013 και Ετήσια Οικονομική Έκθεση 1/1-31/12/2013) και ανάρτηση στις ιστοσελίδες της Εταιρείας (www.qnr.com.gr) και του Χρηματιστηρίου Αθηνών (www.ase.gr): Δευτέρα 31 Μαρτίου 2014 μετά την λήξη της συνεδρίασης του Χρηματιστηρίου Αθηνών. 2) Ετήσια Γενική Συνέλευση: Δευτέρα 30 Ιουνίου 2014. Η εταιρεία δεν αναμένεται να προβεί σε ετήσια ενημέρωση αναλυτών σχετικά με τα οικονομικά αποτελέσματα και δεν θα διανείμει μέρισμα για τη χρήση 2013. Η εταιρεία διατηρεί το δικαίωμα να μεταβάλλει τις προαναφερόμενες ημερομηνίες αφού πρώτα ενημερώσει εγκαίρως το Επενδυτικό Κοινό.

ΑΕΓΕΚ Α.Ε.

Ανακοίνωση

Η ΑΕΓΕΚ έχει γνωστοποιήσει εγκαίρως στο επενδυτικό κοινό ότι, κατά τη συνεδρίαση του Διοικητικού Συμβουλίου του Χρηματιστηρίου Αθηνών της 26.06.2008, αποφασίσθηκε, κατ' εφαρμογή της παραγράφου 3.1.2.5. 1(β) του Κανονισμού του ΧΑ, η μεταφορά των μετοχών της εταιρίας στην Κατηγορία Επιτήρησης. Ειδικότερα, οι μετοχές της εταιρίας εντάχθηκαν στην Κατηγορία Επιτήρησης εξ αιτίας του γεγονότος ότι οι ζημιές κατά τη χρήση 2007 ήταν μεγαλύτερες από το τριάντα τοις εκατό (30%) της καθαρής θέσης. Η ένταξη των μετοχών στη συγκεκριμένη κατηγορία ισχύει από τη συνεδρίαση της 27ης Ιουνίου 2008. Η Διοίκηση της Εταιρείας μεριμνά για την έξοδο των μετοχών από την υπόψη κατηγορία, στο πλαίσιο της ισχύουσας νομοθεσίας. Περαιτέρω, επισημαίνεται, ότι, σύμφωνα με τις δημοσιευθείσες ετήσιες ενοποιημένες οικονομικές καταστάσεις χρήσης 2013 της ΑΕΓΕΚ, τα αποτελέσματα του ομίλου μετά από φόρους και δικαιώματα μειοψηφίας την 31.12.2013 ανέρχονταν σε ζημιές ποσού € -17.434,81 χιλ, και τα ίδια κεφάλαια σε € -78.013,11

χιλ., ενώ σύμφωνα με τις ετήσιες δημοσιευθείσες ενοποιημένες οικονομικές καταστάσεις χρήσης 2012 της ΑΕΓΕΚ, τα αποτελέσματα του ομίλου μετά από φόρους που αναλογούν στους ιδιοκτήτες της μητρικής την 30.09.2013 ανέρχονταν σε ζημίες ποσού € -7.052,24 χιλ, και τα ίδια κεφάλαια σε € 27.779,33 χιλ. Επισημαίνεται, όπως αποτυπώνεται άλλωστε στις δημοσιευθείσες σήμερα οικονομικές καταστάσεις της χρήσης 01.01-31.12.2013, η αιτία της μεταβολής σε αρνητικά των ιδίων κεφαλαίων της ΑΕΓΕΚ σε σχέση με τα αντίστοιχα της προηγούμενης χρήσης, συνίσταται στη μεταβολή του τρόπου ενοποίησης της εταιρίας ΑΕΓΕΚ ΚΑΤΑΣΚΕΥΑΣΤΙΚΗ Α.Ε. από τη μέθοδο της καθαρής θέσης στη μέθοδο της ολικής ενοποίησης, όπως αναλυτικά αναφέρεται στις ως άνω οικονομικές καταστάσεις.

ΕΛΙΝΟΙΑ Α.Ε. Ανακοίνωση

Η ΕΛΙΝΟΙΑ Α.Ε., ανακοινώνει το Οικονομικό Ημερολόγιο του 2014 σύμφωνα με το άρθρο 4.1.4.3.1 του Κανονισμού του Χρηματιστηρίου Αθηνών: Ανακοίνωση αποτελεσμάτων έτους 2013: Δευτέρα 31 Μαρτίου 2014. Ετήσια Τακτική Γενική Συνέλευση των μετόχων: Πέμπτη 5 Ιουνίου 2014. Το Διοικητικό Συμβούλιο θα προτείνει στην Ετήσια Τακτική Γενική Συνέλευση τη μη καταβολή μερίσματος για την χρήση 2013. Η Εταιρία διατηρεί το δικαίωμα να μεταβάλει τις παραπάνω ημερομηνίες, εφόσον ενημερώσει εγκαίρως το επενδυτικό κοινό με τροποποίηση του παρόντος.

COMPUCON ΕΦΑΡΜΟΓΕΣ ΥΠΟΛΟΓΙΣΤΩΝ Α.Β.Ε.Ε.

Ανακοίνωση

Η Εταιρία σύμφωνα με το άρθρο 4.1.4.4 του Κανονισμού του Χ.Α. ανακοινώνει τα ακόλουθα: Από τις 21/4/2009 οι μετοχές της έχουν μεταφερθεί σε καθεστώς επιτήρησης καθώς στην ετήσια οικονομική έκθεση της 31/12/2008 οι ζημίες του Ομίλου ήταν μεγαλύτερες από το 30% της καθαρής θέσης χωρίς παράλληλα η εταιρία να έχει προχωρήσει σε ενέργειες για την αύξηση του μετοχικού της κεφαλαίου. Σύμφωνα με το άρθρο 3.1.2.6, παράγραφοι 1, 4 και 6, του Κανονισμού του Χ.Α., οι μετοχές της εταιρίας μπορούν να επανέλθουν σε καθεστώς κανονικής διαπραγμάτευσης εφόσον συντρέχουν οι προϋποθέσεις των ανωτέρω αναφερομένων παραγράφων, ήτοι η άρση των λόγων ένταξης στην κατηγορία επιτήρησης και η παροχή στην εταιρία πιστοποιητικού ελέγχου με σύμφωνη γνώμη. Η εταιρία προκειμένου να αντιμετωπίσει τη μείωση του κύκλου εργασιών και τα αρνητικά αποτελέσματα πραγματοποιεί κινήσεις εξυγίανσης τόσο σε λειτουργικό όσο και σε χρηματοοικονομικό επίπεδο επιδιώκοντας ταυτόχρονα συμφωνίες αποπληρωμής των τοκοχρεολυσίων συμβατές με τις επιδιωκόμενες οικονομικές συνθήκες. Την τρέχουσα περίοδο παρά τη μείωση του κύκλου εργασιών και τα ζημιογόνα αποτελέσματα σημειώθηκε αξιοσημείωτη βελτίωση στα προ τόκων φόρων και αποσβέσεων αποτελέσματα που ήταν θετικά τόσο στα αποτελέσματα της μητρικής όσο και σε επίπεδο ομίλου. Παράλληλα, σε συνέχεια σχετικής απόφασης της Τακτικής Γενικής Συνέλευσης της 28/6/2013 αναφορικά με την αρνητική καθαρή θέση της εταιρίας, το Διοικητικό Συμβούλιο, δια της Πρόσκλησης σε Έκτακτη Γενική Συνέλευση την 11/4/2014, υλοποιεί τη δέσμευση πραγματοποίησης Γενικής Συνέλευσης με θέμα την Αύξηση του Μετοχικού Κεφαλαίου.

Μ. Ι. ΜΑΪΛΛΗΣ Α.Ε.Β.Ε.

Ανακοίνωση

Στο πλαίσιο της δημοσίευσης των οικονομικών καταστάσεων της περιόδου από 01/01/2013- 31/12/2013 της Εταιρείας Μ.Ι. ΜΑΪΛΛΗΣ ΑΕΒΕ και κατ' εφαρμογή της παρ. 4.1.4.4. του κανονισμού του Χ.Α., γνωστοποιείται προς το επενδυτικό κοινό ότι το σύνολο των μετοχών της Εταιρείας παραμένει στην κατηγορία "Επιτήρησης" όπου μεταφέρθηκε στις 3/4/2009 με την από 3/4/2009 απόφαση του Δ.Σ. του Χ.Α. Ο λόγος για την ένταξη στην κατηγορία "Επιτήρησης" ήταν ότι σύμφωνα με την ετήσια οικονομική έκθεση της 31/12/2008 διαπιστώθηκε ότι οι ζημίες κατά τη χρήση διαμορφώθηκαν σε επίπεδο μεγαλύτερο από 30% της καθαρής θέσης χωρίς να έχουν γίνει ενέργειες για την βελτίωση αυτής μέσω αύξησης μετοχικού κεφαλαίου (άρθρο 3.1.2.5. του κανονισμού του Χ.Α.). Η Εταιρεία έκτοτε έχει βάλει σε εφαρμογή ένα συνολικό πρόγραμμα ανασυγκρότησης και μείωσης κόστους, τα αποτελέσματα του οποίου έχουν ήδη γίνει εμφανή στη βελτίωση των λειτουργιών της Εταιρείας και στη μείωση των λειτουργικών εξόδων με αποτέλεσμα την αύξηση της κερδοφορίας. Η δεύτερη φάση του προγράμματος ανασυγκρότησης συνεχίζεται, και αναμένουμε περαιτέρω μείωση των εξόδων και του κόστους παραγωγής καθώς υλοποιούνται οι υπόλοιπες δράσεις του προγράμματος. Σημειώνεται ότι τον Οκτώβριο του 2011 ολοκληρώθηκε η χρηματοοικονομική αναδιάρθρωση του Ομίλου Μαΐλλη με την αναχρηματοδότηση υφιστάμενου δανεισμού συνολικού ύψους 190 εκατομμυρίων Ευρώ και την κεφαλαιοποίηση δανειακών απαιτήσεων των εταιρικών πιστωτών, ύψους 74,9 εκατομμυρίων.

ΑΤΤΙ-ΚΑΤ Α.Τ.Ε.

Ανακοίνωση

Στο πλαίσιο της δημοσίευσης των ενδιάμεσων οικονομικών καταστάσεων της χρήσης 01.01.2013- 31.12.2013 της Ανώνυμης Εταιρίας με την επωνυμία «ΑΤΤΙΚΕΣ ΚΑΤΑΣΚΕΥΕΣ – ΤΟΥΡΙΣΤΙΚΕΣ ΚΑΙ ΛΑΤΟΜΙΚΕΣ ΕΚΜΕΤΑΛΛΕΥΣΕΙΣ ΑΝΩΝΥΜΟΣ ΤΕΧΝΙΚΗ & ΕΜΠΟΡΙΚΗ ΕΤΑΙΡΙΑ ΑΤΤΙ-ΚΑΤ ΑΤΕ» με το διακριτικό τίτλο «ΑΤΤΙ-ΚΑΤ ΑΤΕ» κατ' εφαρμογή της παρ. 4.1.4.4 του Κανονισμού του Χ.Α., γνωστοποιείται προς το επενδυτικό κοινό ότι: Κατά τη συνεδρίαση της 9.04.2010 του Δ.Σ. του Χ.Α. αποφασίσθηκε η ένταξη των μετοχών της Εταιρείας στην κατηγορία Επιτήρησης, με βάση το άρθρο 3.1.2.5 παραγρ. γ' του Κανονισμού του Χ.Α., από 12.4.2010 λόγω ύπαρξης σημαντικών ληξιπρόθεσμων οφειλών. Οι ληξιπρόθεσμες οφειλές ανέρχονται κατά την 31.12.2013 σε 51.976 χιλ. ευρώ και κατά την 28.03.2014 (ημερομηνία έγκρισης των ετήσιων οικονομικών καταστάσεων χρήσης 2013) σε 52.503 χιλ. ευρώ. Οι ληξιπρόθεσμες αυτές οφειλές δημιουργήθηκαν από την έλλειψη ρευστότητας που αντιμετωπίζει η εταιρεία προερχόμενη από τις καθυστερήσεις που παρατηρούνται στις πληρωμές του Δημοσίου καθώς και από την γενικότερη οικονομική κατάσταση. Αναλυτικά οι ανωτέρω οφειλές έχουν ως εξής: 31.12.2013 - 28.03.2014: Επιταγές & Γραμμάτια πληρωτέα σε προμηθευτές: 29.513.303,36 - 29.486.818,36. Υποχρεώσεις οφειλών από φόρους-τέλη: 12.066.094,08 - 12.349.330,59. Υποχρεώσεις οφειλών σε ασφαλιστικά ταμεία: 5.206.177,35 - 5.372.996,52. Υποχρεώσεις στους εργαζόμενους: 5.190.963,33 - 5.294.079,90. Σύνολο: 51.976.543,12 - 52.503.225,37. Η εταιρεία για την αντιμετώπιση του προβλήματος: - Άνοιξε κατόπιν αιτήσεως της, τη διαδικασία συνδιαλλαγής του άρθρου 99 του ν.3588/2007 με βάση την 1023/2010 απόφαση του Πολυμελούς Πρωτοδικείου Αθηνών. Διορίσθηκε διαμεσολαβητής ο κ. Βιλλιώτης Χρήστος Οικονομολόγος-Δικαστικός Πραγματογνώμονας. Ο διαμεσολαβητής στα πλαίσια των αρμοδιοτήτων του ολοκλήρωσε τη διαδικασία με τους πιστωτές της εταιρείας και κατέθεσε την συμφωνία συνδιαλλαγής στο αρμόδιο δικαστήριο. Επίσης κατατέθηκε από την εταιρεία αίτηση επικύρωσης της συμφωνίας και λήξεως συνδιαλλαγής στο αρμόδιο δικαστήριο η οποία συζητήθηκε μετά από αναβολή την 29 Μαΐου 2013 . Εκδόθηκε η υπ' αριθ.1072/2013 απόφαση του Πολυμελούς Πρωτοδικείου Αθηνών η οποία δεν έκανε δεκτή την αίτηση της εταιρείας προς επικύρωση της συμφωνίας συνδιαλλαγής με την πλειοψηφία των πιστωτών της κατά τα προβλεπόμενα στο άρθρο 99 του Ν.3588/2007. Κατόπιν των ανωτέρω η εταιρεία άσκησε την από 25 Οκτωβρίου 2013 έφεση κατά της ανωτέρω απόφασης , η συζήτηση της οποίας προσδιορίστηκε για την 8 Μαΐου 2014. - Θα επιδιώξει τον συμψηφισμό υποχρεώσεων της προς το Ελληνικό Δημόσιο με απαιτήσεις της από αυτό ,καθώς την είσπραξη των υπολοίπων απαιτήσεων της από αυτό.

ΤΡΟΠΑΙΑ ΣΥΜΜΕΤΟΧΙΚΗ Α.Ε.Β.Ε.**Ανακοίνωση**

Στα πλαίσια της δημοσίευσης των οικονομικών καταστάσεων της χρήσης 2013 του Ομίλου και της Εταιρείας, και σύμφωνα με το άρθρο 4.1.4.4. του Κανονισμού του Χρηματιστηρίου Αθηνών, ενημερώνουμε το επενδυτικό κοινό για τα ακόλουθα: Όσον αφορά τα οικονομικά αποτελέσματα της χρήσης 2013, ο Όμιλος ΤΡΟΠΑΙΑ ΣΥΜΜΕΤΟΧΙΚΗ ΑΕΒΕ παρουσίασε τα κάτωθι μεγέθη: • Ο ενοποιημένος κύκλος εργασιών διαμορφώθηκε στα 8,3 εκατ. ευρώ έναντι των 10,0 εκατ. ευρώ κατά τη χρήση 2012. Η μείωση οφείλεται κυρίως στα μειωμένα έσοδα από ενοίκια του εμπορικού κέντρου AVENUE. Η μείωση των εσόδων από ενοίκια οφείλεται στην παύση διαχείρισης μέρους των ακινήτων του εμπορικού κέντρου AVENUE καθώς και στις μειώσεις που έχουν υποστεί τα μισθώματα λόγω της συνεχιζόμενης οικονομικής κρίσης. • Τα ενοποιημένα κέρδη/ζημιές προ φόρων, χρηματοδοτικών - επενδυτικών αποτελεσμάτων και αποσβέσεων διαμορφώθηκαν σε ζημιές 0,37 εκατ. ευρώ έναντι ζημιών 7,02 εκατ. ευρώ κατά τη χρήση 2012. Το αποτέλεσμα της χρήσης 2013 περιλαμβάνει το ποσό των 2,48 εκατ. Ευρώ που αφορά απομείωση αξίας πάγιων περιουσιακών στοιχείων από διακοπείσες δραστηριότητες (για την θυγατρική ARCADIA ABEE) χωρίς το οποίο τα ενοποιημένα κέρδη/ζημιές προ φόρων, χρηματοδοτικών-επενδυτικών αποτελεσμάτων και αποσβέσεων θα διαμορφωνόνταν σε κέρδος 2,11 εκατ. Ευρώ. • Τα ενοποιημένα κέρδη / ζημιές του Ομίλου μετά από φόρους, διαμορφώθηκαν σε ζημιές 23,31 εκατ. ευρώ έναντι ζημιών 17,04 εκατ. ευρώ κατά τη χρήση 2012. Η επιβάρυνση οφείλεται κυρίως στην απομείωση της αξίας περιουσιακών στοιχείων του Ομίλου βάσει μελέτης ανεξάρτητου εκτιμητή. • Σε επίπεδο μητρικής, τα αποτελέσματα προ φόρων διαμορφώθηκαν σε ζημιές 24,13 εκ. ευρώ έναντι ζημιών 1,15 εκ ευρώ κατά τη χρήση 2012. Το αποτέλεσμα περιλαμβάνει το ποσό των 8,5 εκατ. ευρώ που αφορά απαίτηση του Ελληνικού Δημοσίου (ΔΟΥ Κομοτηνής) να πληρωθεί από την Μητρική Εταιρεία δάνειο της Τράπεζας Πειραιώς για την θυγατρική εταιρεία του Ομίλου ARCADIA ABEE το οποίο είναι με εγγύηση του Ελληνικού Δημοσίου και στο οποίο η ΤΡΟΠΑΙΑ ΣΥΜΜΕΤΟΧΙΚΗ ΑΕΒΕ είναι εγγυήτρια. Στόχος της εταιρείας είναι η αναδιάρθρωση του υφιστάμενου τραπεζικού δανεισμού και η ενίσχυση της ρευστότητάς της μέσω ρευστοποιήσεων συμμετοχών και ακινήτων. Κατά την συνεδρίαση του Διοικητικού Συμβουλίου του Χρηματιστηρίου Αθηνών της 05.09.2011, αποφασίστηκε, κατ'εφαρμογή της παραγράφου 3.1.2.4 του Κανονισμού του Χ.Α., η μεταφορά των μετοχών της εταιρείας στην Κατηγορία Επιτήρησης. Ειδικότερα, οι μετοχές της εταιρείας εντάχθηκαν στην Κατηγορία Επιτήρησης με κριτήριο την υπέρβαση του ορίου 30% των ενοποιημένων ζημιών μετά φόρων ως προς την Καθαρή Θέση καθώς και την ύπαρξη σημαντικών ληξιπρόθεσμων οφειλών. Η ένταξη των μετοχών στη συγκεκριμένη κατηγορία ισχύει από την συνεδρίαση της 06/09/2011. 1. Όσον αφορά τις υψηλές ληξιπρόθεσμες οφειλές οι οποίες εμφανίζονται στις βραχυπρόθεσμες τραπεζικές υποχρεώσεις του Ομίλου με 31/12/2013, η Διοίκηση του Ομίλου εξακολουθεί και βρίσκεται σε διαδικασία συζητήσεων με όλες τις εμπλεκόμενες τράπεζες για την αναδιάρθρωση των δανείων. Η συνεχής όμως μεταβολή, προς το χειρότερο, του οικονομικού περιβάλλοντος στο οποίο δραστηριοποιείται η εταιρεία, έχει καθυστερήσει την συμφωνία η οποία αναμένεται να ολοκληρωθεί το επόμενο χρονικό διάστημα. Επισημαίνεται ότι, για μεγάλο μέρος των δανείων έχει ήδη υπάρξει συμφωνία με τις πιστώτριες τράπεζες και έχουν υπογραφεί τροποποιητικές συμβάσεις (υπάρχουν και σχετικές ανακοινώσεις της εταιρείας προς το ΧΑ). 2. Τέλος, σχετικά με την προσωρινή αναστολή διαπραγμάτευσης της μετοχής της Εταιρείας στο ΧΑ, η Εταιρεία δηλώνει ότι ενώ συνεχίζονται οι διαδικασίες αναχρηματοδότησης και αναδιάρθρωσης των υποχρεώσεων της Εταιρείας με τις πιστώτριες τράπεζες, δεν θα είναι σε θέση να επαναδημοσιεύσει την Ετήσια Οικονομική Έκθεση της χρήσης 2011, πριν ολοκληρωθούν τυπικά όλες οι διαπραγματεύσεις με τις τράπεζες.

TRASTOR A.E.E. ΑΚΙΝΗΤΗΣ ΠΕΡΙΟΥΣΙΑΣ**Ανακοίνωση**

Η TRASTOR A.E.E.A.Π. ανακοινώνει το Οικονομικό Ημερολόγιο της Εταιρείας για το έτος 2014, σύμφωνα με το άρθρο 4.1.4.3.1 του Κανονισμού του Χρηματιστηρίου Αθηνών: 31.03.2014 - Δημοσίευση Ετήσιας Οικονομικής Έκθεσης έτους 2013. 23.04.2014 - Τακτική Γενική Συνέλευση των Μετόχων. 25.04.2014 - Αποκοπή δικαιώματος μερίσματος. 29.04.2014 - Δικαιούχοι Μερίσματος (Record Date). 05.05.2014 - Έναρξη Καταβολής Μερίσματος. 30.05.2014 - Δημοσίευση Οικονομικών Καταστάσεων Α' Τριμήνου 2014. 31.07.2014 - Δημοσίευση Οικονομικής Έκθεσης Α' Εξαμήνου 2014. 31.10.2014 - Δημοσίευση Οικονομικών Καταστάσεων Εννιάμηνου 2014. Η Εταιρεία διευκρινίζει ότι τα αποτελέσματα θα ανακοινώνονται μετά το κλείσιμο της συνεδρίασης του Χρηματιστηρίου Αθηνών στην ιστοσελίδα της Εταιρείας www.trastor-reic.gr και στη ιστοσελίδα του Χρηματιστηρίου Αθηνών www.helex.gr. Η Εταιρεία διατηρεί το δικαίωμα να μεταβάλλει τις ανωτέρω ημερομηνίες, αφού ενημερώσει εγκαίρως το επενδυτικό κοινό με νέα ανακοίνωση.

ΕΛΛΑΚΤΩΡ Α.Ε.**Ανακοίνωση**

Η Διοίκηση του Ομίλου της ΕΛΛΑΚΤΩΡ ανακοινώνει ότι, στα πλαίσια της πληρέστερης ενημέρωσης του επενδυτικού κοινού, καθώς και της τηλεδιάσκεψης που θα πραγματοποιηθεί στις 31.03.2014 και ώρα 16:00, αναρτήθηκε στο διαδικτυακό τόπο της Εταιρείας (www.ellaktor.com) και του Χρηματιστηρίου Αθηνών (www.helex.gr) η παρουσίαση των Οικονομικών Αποτελεσμάτων του Ομίλου Χρήσης 2013.

ΕΛΓΕΚΑ Α.Ε.**Δελτίο Τύπου**

Αξιοσημείωτη ανθεκτικότητα παρουσίασαν οι δραστηριότητες των εταιριών του Ομίλου κατά το 2013, παρά το δυσμενέστατο εγχώριο οικονομικό περιβάλλον λόγω της συνεχιζόμενης εξαετούς ύφεσης, της μεγάλης μείωσης του διαθέσιμου εισοδήματος και των ασφυκτικών συνθηκών ρευστότητας. Ο κύκλος εργασιών σημείωσε μικρή μείωση, οι λειτουργικές ταμιακές ροές παρέμειναν θετικές και οδήγησαν σε μείωση του τραπεζικού δανεισμού, παρέχοντας παράλληλα την ευκαιρία ριζικής εξυγίανσης του ισολογισμού, επανακαθορισμού επιχειρηματικών στόχων και ανάληψης πλήγματος δράσεων περιστολής του κόστους λειτουργίας και μετασχηματισμού του λειτουργικού μοντέλου. Ο ενοποιημένος κύκλος εργασιών για το 2013 ανήλθε σε ευρώ 311,5 εκατ., έναντι ευρώ 323,0 εκατ. σημειώνοντας πτώση κατά 3,6%. Τα ενοποιημένα αποτελέσματα προ φόρων, τόκων και αποσβέσεων (EBITDA) από συνεχιζόμενες δραστηριότητες ήταν μηδενικά, έναντι ευρώ 5,0 εκατ. κατά την προηγούμενη χρήση. Οι ζημιές προ φόρων από συνεχιζόμενες δραστηριότητες ανήλθαν σε ευρώ 21,0 εκατ. έναντι ευρώ 10,6 εκατ. το 2012. Οι ζημιές μετά φόρων και δικαιωμάτων μειοψηφίας διαμορφώθηκαν σε ευρώ 25,3 εκατ. από ευρώ 12,1 εκατ. το 2012, επηρεαζόμενες κατά το μεγαλύτερο μέρος από έκτακτα, μη επαναλαμβανόμενα γεγονότα, όπως απομειώσεις υπεραξίας (goodwill) και αξίας πελατολογίου, επιβάρυνση από αναβαλλόμενη φορολογία καθώς και ζημιές προερχόμενες από τις διακοπείσες δραστηριότητες. Κατά τη διάρκεια του β' εξαμήνου του 2013, ο Όμιλος ΕΛΓΕΚΑ έθεσε σε εφαρμογή ένα πρόγραμμα εξυγίανσης μέσω της απεμπλοκής του από ζημιογόνες δραστηριότητες και δραστικού περιορισμού του κόστους λειτουργίας. Επίσης, πραγματοποιήθηκαν όλες οι απαιτούμενες προβλέψεις απομείωσης στοιχείων ενεργητικού, ώστε να απεικονίζεται πλήρως η οικονομική κατάσταση του Ομίλου με βάση τα σημερινά δεδομένα της οικονομίας. Οι κυριότερες δράσεις που προγράμματος ήταν οι ακόλουθες: Άμεσος τερματισμός ζημιογόνων δραστηριοτήτων. Αποφασίστηκε και υλοποιήθηκε η διακοπή της χονδρεμπορικής δραστηριότητας της ARISTA Α.Ε.Β.Ε. (πρώην ΒΗΤΑ ΠΙ Α.Ε.Β.Ε.), η πώληση της

φαρμακαποθήκης MEDIHLM A.E. και η αδρανοποίηση της φαρμακευτικής εταιρίας SAMBROOK A.E. Οι παραπάνω ενέργειες είναι βραχυχρόνιως επώδυνες, δημιουργώντας εφάπαξ λογιστική ζημία ευρώ 8,6 εκατ., άλλα μακροχρόνιως εξυγιαντικές, απαλλάσσοντας τον Όμιλο από πολλαπλάσια, επαναλαμβανόμενη οικονομική αιμορραγία. Δραστικός περιορισμός του κόστους λειτουργίας των εταιριών του Ομίλου. Αποφασίστηκε και υλοποιήθηκε, με κορύφωση εφαρμογής το πρώτο δίμηνο του 2014, σειρά δράσεων μείωσης του κόστους σε τομείς όπως, υπηρεσίες μεταφοράς, ενοίκια αποθηκών και πλαίσιο αμοιβών με στόχο την εξοικονόμηση ποσού ευρώ 7,5 εκατ. ετησίως. Αναδιάταξη δραστηριοτήτων και προτεραιοτήτων. Έγινε εστίαση στην εκμετάλλευση των συγκριτικών πλεονεκτημάτων του Ομίλου με κύριο κριτήριο εκείνο της αποτελεσματικότητας. Με βάση το ανωτέρω πλαίσιο, αποφασίστηκε η διακοπή συνεργασιών οριακής ή και αρνητικής αποδοτικότητας, η μεγιστοποίηση συνεργιών εντός Ομίλου, η έμφαση σε προϊόντα ελλήνων παραγωγών και ιδιωτικής ετικέτας, η κεντροποίηση υπηρεσιών, η δημιουργία και προώθηση καινοτόμων προϊόντων. Διενέργεια προβλέψεων με σκοπό την επικαιροποίηση, στα τρέχοντα επίπεδα αξίας άυλων, κυρίως, στοιχείων του Ενεργητικού. Αφορούν στην αξία αποτίμησης συμμετοχών και πελατολογίου, την εύλογη αξία επενδυτικών ακινήτων και την ανακτήσιμη αξία εμπορικών απαιτήσεων, η οποία υπέστη μείωση, είτε λόγω της διακοπής ζημιολογών δραστηριοτήτων, είτε εξαιτίας της ύφεσης, οδηγώντας συνολικά στη μείωση της καθαρής θέσης του Ομίλου και της μητρικής, ΕΛΓΕΚΑ Α.Ε., κατά ευρώ 17,3 εκατ. και ευρώ 23,2 εκατ. αντίστοιχα. Η στρατηγική του Ομίλου για την επόμενη τριετία αναπτύσσεται στους ακόλουθους άξονες: I. Αναδιάρθρωση του μοντέλου λειτουργίας των εταιριών του Ομίλου μέσω εξ ύπαρξης επανεξέτασης των υφιστάμενων δομών και διαδικασιών, επί τη βάσει ισχυουσών βέλτιστων πρακτικών με στόχο τη μείωση του κόστους λειτουργίας και την αύξηση της αποτελεσματικότητας. II. Ποιοτική αναβάθμιση του στελεχιακού δυναμικού μέσω προσέλκυσης έμπειρων και ικανών στελεχών από την ευρύτερη αγορά, πέραν της ανανέωσης που έχει ήδη επιτευχθεί κατά τους προηγούμενους μήνες. III. Επαναπροσδιορισμός των εμπορικών στόχων των εταιριών του Ομίλου επί τη βάσει της κτηθείσας πείρας και με δεδομένο τη συνεχιζόμενη καχεξία της καταναλωτικής δαπάνης. IV. Επικέντρωση σε υπάρχουσες δραστηριότητες που παρουσιάζουν σημαντικές δυνατότητες μεγέθυνσης (Logistics, τρόφιμα, κ.α.). Τα Στοιχεία και Πληροφορίες της χρήσης 01.01.2013-31.12.2013 καθώς και οι Ετήσιες Οικονομικές Καταστάσεις της ίδιας χρήσης, αναρτήθηκαν σήμερα Δευτέρα, 31 Μαρτίου 2013 και είναι διαθέσιμα στην ιστοσελίδα της Εταιρίας (www.elgeka.gr) καθώς και στην ιστοσελίδα του Ομίλου Ελληνικά Χρηματιστήρια (www.helex.gr).

Μ. Ι. ΜΑΪΛΛΗΣ Α.Ε.Β.Ε.

Δελτίο Τύπου

Ο Όμιλος Μ.Ι. Μαΐλλης, ένας παγκόσμιος ηγέτης στον κλάδο της δευτερογενούς συσκευασίας, εισηγμένος στο Χρηματιστήριο Αθηνών (ΑΤΗΧ: ΜΑΙΚ), ανακοινώνει σήμερα τα οικονομικά αποτελέσματα για την περίοδο από 1 Ιανουαρίου έως 31 Δεκεμβρίου 2013. Κύρια σημεία των αποτελεσμάτων: Ο Κύκλος Εργασιών του Ομίλου το 2013 επηρεάστηκε αρνητικά από τη μειωμένη δραστηριότητα και τη συνεχιζόμενη επιβράδυνση της ευρωπαϊκής οικονομίας. Ωστόσο, η βελτίωση του Μικτού Περιθωρίου Κέρδους και η συγκράτηση των Λειτουργικών Εξόδων είχαν ως αποτέλεσμα τη διατήρηση της αύξησης του λειτουργικού EBITDA. Σε σύγκριση με το αντίστοιχο διάστημα του 2012: Οι Πωλήσεις του 12μήνου του 2013 μειώθηκαν οριακά κατά 2,4% - Το Μικτό Περιθώριο βελτιώθηκε κατά 1.0 ποσοστιαία μονάδα - Το Λειτουργικό EBITDA αυξήθηκε κατά 4%.

	2013	2012	Διαφορά
Πωλήσεις	260.263	266.689	-2,4%
Μικτό Κέρδος	51.157	50.022	2,3%
Μικτό Περιθώριο	19,7%	18,8%	0,9 pp
Λειτουργικό EBITDA	11.605	11.112	4,4%
EBITDA	464	10.567	-95,6%

Πορεία βασικών οικονομικών μεγεθών: Οι Πωλήσεις του Ομίλου Μ. Ι. Μαΐλλης ανήλθε σε 260 εκ€, παρουσιάζοντας μείωση 2,4% σε σύγκριση με το 2012 σαν αποτέλεσμα της συρρίκνωσης της ζήτησης στα διαρκή αγαθά, λόγω της οικονομικής ύφεσης στην Ευρώπη. Το Μικτό Περιθώριο Κέρδους στο 19,7% ήταν υψηλότερο κατά 1.0 ποσοστιαία μονάδα σε σύγκριση με την προηγούμενη χρονιά λόγω κυρίως της ευρύτερης συμμετοχής στις Πωλήσεις του Ομίλου των συσκευαστικών μηχανών, προϊόντων υψηλού περιθωρίου κέρδους. Εξαιρουμένων των Εκτάκτων Εσόδων και Εξόδων που οφείλονται κυρίως σε συναλλαγματικές διαφορές, προβλέψεις καθώς και έξοδα αναδιάρθρωσης, το Λειτουργικό EBITDA του 2013 διαμορφώθηκε σε 11,6 εκ€ (έναντι 11,1 εκ€ το 2012), κυρίως λόγω της αύξησης του Μικτού Περιθωρίου Κέρδους. Αντίστοιχα, το συνολικό EBITDA διαμορφώθηκε στα 0,5 εκ€ έναντι 10,6 εκ€ για το 2012, λόγω των μη επαναλαμβανομένων εξόδων που αφορούν κυρίως προβλέψεις κόστους για την υλοποίηση των προγραμμάτων αναδιάρθρωσης, τα οποία θα επιφέρουν σημαντικές μειώσεις δαπανών και κόστους στο εγγύς μέλλον. Ως εκ τούτου οι Ζημιές προ Φόρων ανήλθαν σε 27,2 εκ€ έναντι 32,9 εκ€ την αντίστοιχη περίοδο του 2012. Αντίστοιχα οι Ζημιές μετά Φόρων ανήλθαν σε 30,0 εκ€ έναντι 48,5 εκ€ την αντίστοιχη περίοδο του 2012. Προοπτικές: Η απόδοση του Ομίλου αναμένεται να συνεχίσει να επηρεάζεται από την ύφεση της βιομηχανικής δραστηριότητας και τις ασθενείς οικονομίες του Νότου της Ευρωζώνης. Ο Όμιλος βέβαια θα εξακολουθήσει να δίνει έμφαση στην ανάπτυξη των πωλήσεων, στην περαιτέρω βελτιστοποίηση του κόστους παραγωγής και στη συγκράτηση των δαπανών. Δεδομένου ότι η έλλειψη ρευστότητας στη λειτουργία του Ομίλου εξακολουθεί να αποτελεί τον κύριο ανασταλτικό παράγοντα στην ανάπτυξη του, συνεχίζονται οι διαπραγματεύσεις με τους κύριους προμηθευτές του στην προσπάθεια αύξησης των πιστωτικών ορίων ώστε να εξασφαλιστούν οι απαραίτητες Α' ύλες. Η Διοίκηση βρίσκεται τα τελευταία δύο χρόνια σε διαπραγμάτευση με τους Ομολογιούχους για την τροποποίηση των όρων (επέκταση συμβάσεων/μείωση επιτοκίων κτλ) των Ομολογιακών Δανείων, οι οποίοι ανταποκρίνονται θετικά, μην έχοντας προβεί σε αρνητικές ενέργειες για τον Όμιλο/Εταιρεία μετά την παραβίαση των όρων των δανείων από την πλευρά της. Για περισσότερες πληροφορίες παρακαλώ επικοινωνήστε: Εταιρία: Τμήμα Επενδυτικών Σχέσεων Ομίλου, Τηλ. +30-210-6285-000, E-mail investor.relations@maillis.gr.

Η ΚΑΘΗΜΕΡΙΝΗ Α.Ε.

Ανακοίνωση

Η "ΚΑΘΗΜΕΡΙΝΗ Α.Ε. - ΕΚΔΟΣΗ ΕΝΤΥΠΩΝ ΜΕΣΑ ΜΑΖΙΚΗΣ ΕΠΙΚΟΙΝΩΝΙΑΣ" (στο εξής "η Εταιρία") ανακοινώνει, σύμφωνα με το Ν. 3556/2007 (άρθρα 9,14 και 21) και την υπ.αριθ.1/434/03.07.2007 απόφαση του Δ.Σ. της Επιτροπής Κεφαλαιαγοράς ότι ο κος Θεμιστοκλής Αλαφούζος του Αριστείδη, Διευθύνων Σύμβουλος της Εταιρίας, μετά την αύξηση της ονομαστικής αξίας εκάστης κοινής ονομαστικής μετά ψήφου μετοχής της Εταιρίας από 0,60 Ευρώ σε 3,0 Ευρώ με ταυτόχρονη συνένωση και μείωση του συνολικού αριθμού των υφιστάμενων κοινών ονομαστικών μετοχών της Εταιρίας από 17.000.000 σε 3.400.000 νέες κοινές ονομαστικές μετά ψήφου μετοχές της Εταιρίας (συνένωση ή reverse split), με αναλογία πέντε (5) υφιστάμενες κοινές μετοχές της Εταιρίας προς μία (1) νέα κοινή μετοχή της Εταιρίας, όπως αποφασίσθηκε από την από 9-1-2013 Έκτακτη Γενική Συνέλευση της Εταιρίας, οι 3.674.596 κοινές ονομαστικές μετοχές της Εταιρίας με δικαίωμα ψήφου των οποίων ήταν κύριος, μειώθηκαν σε 734.919 κοινές ονομαστικές μετοχές της ΚΑΘΗΜΕΡΙΝΗΣ με δικαίωμα ψήφου (5 παλαιές μετοχές προς 1 νέα) χωρίς να μειωθεί το ποσοστό 21,61 % των

δικαιωμάτων ψήφου που είχε στην Εταιρία. Εν συνεχεία, μετά την άσκηση των δικαιωμάτων προτίμησης στην αύξηση του μετοχικού κεφαλαίου της Εταιρείας μέσω της έκδοσης 27.200.000 νέων κοινών, ονομαστικών, μετά ψήφου μετόχων, με δικαίωμα προτίμησης υπέρ των παλαιών μετόχων με αναλογία οκτώ (8) νέες μετοχές για κάθε μία (1) υφιστάμενη μετοχή, η οποία αποφασίσθηκε από την ως άνω Έκτακτη Γενική Συνέλευση των Μετόχων της Εταιρείας της 09.01.2014, ο κος Θεμιστοκλής Αλαφούζος είναι κύριος 7.392.421 κοινών ονομαστικών μετοχών της Εταιρίας με δικαίωμα ψήφου σε σύνολο 30.600.000 κοινών ονομαστικών μετοχών της Εταιρίας. (νέο ποσοστό δικαιωμάτων ψήφου 24,16 %.).

ΒΑΛΚΑΝ ΑΝΑΠΤΥΞΙΑΚΗ ΑΚΙΝΗΤΩΝ Α.Ε.

Ανακοίνωση

Σύμφωνα με το άρθρο 4.1.4.3.1. του Κανονισμού του Χρηματιστηρίου Αθηνών η Εταιρεία ανακοινώνει το Οικονομικό Ημερολόγιο για το 2014. Ανακοίνωση Οικονομικών Αποτελεσμάτων έτους 2013: Παρασκευή 28 Μαρτίου 2014. Δημοσίευση Οικονομικών Αποτελεσμάτων έτους 2013: Παρασκευή 28 Μαρτίου 2014. Ενημέρωση Αναλυτών για τα Αποτελέσματα 2013: - Ετήσια Τακτική Γενική Συνέλευση των Μετόχων: Παρασκευή 27 Ιουνίου 2014. Αποκοπή μερίσματος: ΔΕΝ ΘΑ ΔΟΘΕΙ ΜΕΡΙΣΜΑ ΓΙΑ ΤΗ ΧΡΗΣΗ 2013. Δικαιούχοι μερίσματος (Record Date): ----- Έναρξη πληρωμής μερίσματος: -----.

F.H.L. Η. ΚΥΡΙΑΚΙΔΗΣ ΜΑΡΜΑΡΑ - ΓΡΑΝΙΤΕΣ Α.Β.Ε.Ε.

Αγορά Ιδίων Μετοχών

Η F.H.L. Η. ΚΥΡΙΑΚΙΔΗΣ ΜΑΡΜΑΡΑ ΓΡΑΝΙΤΕΣ Α.Β.Ε.Ε. (η Εταιρεία) ενημερώνει το επενδυτικό κοινό ότι σε εκτέλεση της από 17.12.2012 απόφασης της Έκτακτης Γενικής Συνέλευσης των Μετόχων της Εταιρείας, προέβη σε αγορά ιδίων μετοχών, και συγκεκριμένα στις 28.03.2014 αγοράστηκαν 5.036 μετοχές, με μέση τιμή κτήσης 2,3296 ευρώ ανά μετοχή και συνολική αξία 11.826 ευρώ. Οι αγορές ιδίων μετοχών πραγματοποιούνται μέσω του μέλους του Χρηματιστηρίου Αθηνών ΕΠΕΝΔΥΤΙΚΗ ΤΡΑΠΕΖΑ ΕΛΛΑΔΟΣ Α.Ε.

ΤΕΧΝΙΚΕΣ ΕΚΔΟΣΕΙΣ Α.Ε.

Ανακοίνωση

Η Εταιρία Τεχνικές Εκδόσεις Α.Ε. γνωρίζει προς τους μετόχους, το επενδυτικό κοινό και κάθε ενδιαφερόμενο, ότι η δημοσίευση της Ετήσιας Οικονομικής Έκθεσης της Εταιρίας και του Ομίλου, εντός της προβλεπόμενης προθεσμίας, δεν είναι δυνατή, λόγω εξαιρετικών δυσμενών οικονομικών συνθηκών. Τονίζεται ότι ήδη έχει συκλληθεί από το Διοικητικό Συμβούλιο της Εταιρίας Γενική Συνέλευση των μετόχων με κύριο θέμα την εξεύρεση τρόπου αντιμετώπισης του ως άνω θέματος.

ΔΙΑΣ ΙΧΘΥΟΚΑΛΛΙΕΡΓΕΙΕΣ Α.Β.Ε.Ε.

Ανακοίνωση

Η «ΔΙΑΣ ΙΧΘΥΟΚΑΛΛΙΕΡΓΕΙΕΣ Α.Β.Ε.Ε.» (η «Εταιρεία») ενημερώνει το επενδυτικό της κοινό, ότι κατόπιν απόρριψης του σχετικού αιτήματός της για άνοιγμα της διαδικασίας εξυγίανσης -σύμφωνα με το άρθρο 99 του πτωχευτικού Κώδικα- και δυνάμει της υπ' αριθμ.271/24.03.2014 απόφασης του Πολυμελούς Πρωτοδικείου Αθηνών, καθώς επίσης και της κατάθεσης αίτησης πτώχευσης (υπ' αριθμ.367/27.3.2014), γνωστοποιούμε ότι δεν δύναται να θέσει στη διάθεσή σας τις τελικές Οικονομικές Καταστάσεις της 31.12.2013 με την αρχή της συνέχισης της δραστηριότητας (going concern). Η Διοίκηση της Εταιρείας προσδοκά να είναι σύντομα σε θέση, ούτως ώστε να προβεί με ασφάλεια στη δημοσίευση της Ετήσιας Οικονομικής Έκθεσης για τη χρήση του 2013 σύμφωνα με τα Διεθνή Πρότυπα Χρηματοοικονομικής Αναφοράς.

ΣΩΛΗΝΟΥΡΓΕΙΑ ΤΖΙΡΑΚΙΑΝ ΠΡΟΦΙΛ Α.Ε.

Ανακοίνωση

Η Εταιρεία «ΣΩΛΗΝΟΥΡΓΕΙΑ ΛΙΜΠΑΡ. ΤΖΙΡΑΚΙΑΝ PROFIL Α.Ε.», (εφεξής η «Εταιρεία»), στο πλαίσιο της δημοσίευσης της Ετήσιας Οικονομικής Έκθεσης της οικονομικής χρήσης από 1η Ιανουαρίου έως 31η Δεκεμβρίου 2013, κατ'Α εφαρμογή της παρ. 4.1.4.4 του κανονισμού του Χ.Α., ενημερώνει το επενδυτικό κοινό τα ακόλουθα: Το σύνολο των μετοχών της Εταιρείας μεταφέρθηκε στην κατηγορία Επιτήρησης από την συνεδρίαση της 11.09.2013, σύμφωνα με την από 05.04.2013 απόφαση του Δ.Σ. του Χ.Α., κατ'Α εφαρμογή του άρθρου 3.1.2.4 του κανονισμού του Χ.Α., επειδή οι λογιστικές ζημιές της χρήσεως που έληξε στις 31.12.2012 είχαν διαμορφωθεί σε επίπεδο μεγαλύτερο από το 30% της καθαρής θέσης της Εταιρείας. Για την αντιμετώπιση των απίων που είχαν σαν αποτέλεσμα την υπαγωγή των μετοχών της στην κατηγορία Επιτήρησης, η διοίκηση της Εταιρείας υλοποίησε μία σειρά μέτρων εντός του 2013 που επέφεραν σημαντική βελτίωση του κύκλου εργασιών και του μικτού αποτελέσματος. Παρά τη συνεχιζόμενη συρρίκνωση της αγοράς χαλυβουργικών προϊόντων, ο κύκλος εργασιών αυξήθηκε κατά 24% σε σχέση με την προηγούμενη χρήση (10,5 εκ. € έναντι 8,5 εκ. €), χάρη στη διεύρυνση της πελατειακής βάσης και την ανάκτηση μέρους του μεριδίου αγοράς που είχε χάσει η Εταιρία τα τελευταία χρόνια. Εξίσου σημαντική είναι και η δυναμική που έχει αναπτυχθεί στην αύξηση των πωλήσεων, δεδομένου ότι αυτή επιτεύχθηκε στο σύνολο της κατά το ΒΑ εξάμηνο του έτους. Το μικτό αποτέλεσμα, αν και παρέμεινε αρνητικό, βελτιώθηκε κατά 40%. Η βελτίωση του έγινε σταδιακά μέσα στη χρονιά, καθώς η παραγωγικότητα αυξήθηκε κατά 51,28% μεταξύ του ΑΑ και ΔΑ τριμήνου. Δεδομένου ότι η βελτίωση του μικτού αποτελέσματος ακολουθεί την αύξηση της παραγωγικότητας καθώς ανανεώνονται τα αποθέματα και οι νέες χαμηλού κόστους παραγωγές αντικαθιστούν τα προϊόντα που έχουν παραχθεί σε προηγούμενες περιόδους με υψηλό κόστος, η διοίκηση της Εταιρείας αναμένει την διαμόρφωση θετικού μικτού αποτελέσματος στο άμεσο μέλλον. Συνεχίστηκε επίσης ο περιορισμός του λειτουργικού κόστους με χαρακτηριστικότερη τη μείωση των εξόδων διοικητικής λειτουργίας κατά 47% σε σχέση με την προηγούμενη χρονιά. Δεν κατέστη δυνατή η βελτίωση του τελικού αποτελέσματος λόγω της επιβάρυνσης του με διπλάσια πρόβλεψη για επισφάλειες πελατών σε σχέση με την προηγούμενη χρήση. Η πρόβλεψη επισφαλειών που επιβάρυνε το αποτέλεσμα ανήλθε σε 2.006 χιλ. € το 2013, έναντι πρόβλεψης 1.016 χιλ. € το 2012. Η αύξηση των επισφαλειών οφείλεται στα σοβαρά προβλήματα ρευστότητας που παρουσιάστηκαν κατά το ΔΑ τρίμηνο της κλειόμενης χρήσης σε πελάτες που έχουν μακροχρόνια σχέση με την Εταιρία. Το γεγονός αυτό επιβεβαιώνει την ορθότητα της πολιτικής για τη ριζική ανανέωση του πελατολογίου που εφαρμόστηκε από την αρχή του 2013. Η Εταιρία μείωσε επίσης τον τραπεζικό της δανεισμό κατά 2,4 εκ. € και εξακολουθεί να έχει την απαιτούμενη ρευστότητα για τη χρηματοδότηση του κεφαλαίου κίνησης χάρη στη στήριξη των βασικών μετόχων. Για το επόμενο διάστημα η διοίκηση της Εταιρείας αναμένει περαιτέρω βελτίωση των οικονομικών μεγεθών, καθώς η ανασυγκρότηση που πραγματοποιήθηκε εντός του 2013 θα αποδώσει επιπλέον καρπούς, συνεπικουρούμενη από τη διαρκή προσπάθεια αύξησης της αποδοτικότητας η οποία συνεχίζεται με αμείωτο ρυθμό. Προσδοκά επίσης ότι το θετικό οικονομικό κλίμα που διαμορφώνεται θα δημιουργήσει ευνοϊκότερες συνθήκες στην αγορά οι οποίες θα επιταχύνουν την ανάκαμψη της Εταιρείας.

F.H.L. Η. ΚΥΡΙΑΚΙΔΗΣ ΜΑΡΜΑΡΑ - ΓΡΑΝΙΤΕΣ Α.Β.Ε.Ε.

Αγορά Ιδίων Μετοχών

Η F.H.L. Η. ΚΥΡΙΑΚΙΔΗΣ ΜΑΡΜΑΡΑ ΓΡΑΝΙΤΕΣ Α.Β.Ε.Ε. (η Εταιρεία) ενημερώνει το επενδυτικό κοινό ότι σε εκτέλεση της από 17.12.2012 απόφασης της Έκτακτης Γενικής Συνέλευσης των Μετόχων της Εταιρείας, προέβη σε αγορά ιδίων μετοχών, και

συγκεκριμένα στις 27.03.2014 αγοράστηκαν 4.200 μετοχές, με μέση τιμή κτήσης 2,0153 ευρώ ανά μετοχή και συνολική αξία 8.542,27 ευρώ. Οι αγορές ιδίων μετοχών πραγματοποιούνται μέσω του μέλους του Χρηματιστηρίου Αθηνών ΕΠΕΝΔΥΤΙΚΗ ΤΡΑΠΕΖΑ ΕΛΛΑΔΟΣ Α.Ε.

ΟΤΕ Α.Ε.

Ανακοίνωση

Ο Οργανισμός Τηλεπικοινωνιών της Ελλάδος ΑΕ (ΟΤΕ ΑΕ), σύμφωνα με τις διατάξεις του Ν. 3556/2007 [άρθρο 3, παρ. 1 (ιστ), (ββ), και άρθρο 21)], την Απόφαση 1/434/03.07.2007 της Επιτροπής Κεφαλαιαγοράς, το άρθρο 13 του Ν. 3340/2005 και την Απόφαση 3/347/12.07.2005 της Επιτροπής Κεφαλαιαγοράς ανακοινώνει ότι: Σύμφωνα με τις από 28/03/2014 γνωστοποιήσεις συναλλαγών του, ο κος Σαραντόπουλος Παναγιώτης, Γενικός Διευθυντής Εγχώριων Παρόχων, προέβη στις 26/03/2014 σε πώληση 20 προθεσμιακών συμβολαίων επί μετοχών ΟΤΕ, λήξεως Ιουνίου 2014, που αντιστοιχούν σε 2.000 μετοχές ΟΤΕ με υποκείμενη αξία συναλλαγής το ποσό των €24.422,00 και στις 27/03/2014 σε πώληση 20 προθεσμιακών συμβολαίων επί μετοχών ΟΤΕ, λήξεως Ιουνίου 2014, που αντιστοιχούν σε 2.000 μετοχές ΟΤΕ με υποκείμενη αξία συναλλαγής το ποσό των €24.422,00.

TRASTOR Α.Ε.Ε. ΑΚΙΝΗΤΗΣ ΠΕΡΙΟΥΣΙΑΣ

Ανακοίνωση

Το Διοικητικό Συμβούλιο της ανώνυμης εταιρείας με την επωνυμία «TRASTOR ΑΝΩΝΥΜΗ ΕΤΑΙΡΕΙΑ ΕΠΕΝΔΥΣΕΩΝ ΑΚΙΝΗΤΗΣ ΠΕΡΙΟΥΣΙΑΣ», με απόφασή του που έλαβε στη συνεδρίαση της 28ης Μαρτίου 2014 προσκαλεί τους κ.κ. Μετόχους της Εταιρείας σε Τακτική Γενική Συνέλευση, την 23αν Απριλίου 2014, ημέρα Τετάρτη, και ώρα 12.00, στην έδρα της Εταιρείας, Λ. Κηφισίας 116 και Δαβάκη 1, 4ος όροφος, προκειμένου να συζητήσουν και να λάβουν αποφάσεις πάνω στα θέματα ημερήσιας διάταξης, που αναφέρονται παρακάτω: 1) Έγκριση της Ετήσιας Οικονομικής Έκθεσης επί των Ενοποιημένων Οικονομικών Καταστάσεων της Εταιρείας και του Ομίλου της εταιρικής χρήσης 2013 (01.01.2013 έως 31.12.2013, μετά των Ετησίων Οικονομικών Καταστάσεων (εταιρικών και ενοποιημένων) της εν λόγω Εταιρικής Χρήσης (01.01.2013 έως 31.12.2013) καθώς και των σχετικών Ετησίων Εκθέσεων του Διοικητικού Συμβουλίου και του Ορκωτού Ελεγκτή – Λογιστή. 2) Έγκριση διανομής μερίσματος για την εταιρική χρήση 2013. 3) Απαλλαγή των μελών του Διοικητικού Συμβουλίου και του Ορκωτού Ελεγκτή – Λογιστή από κάθε ευθύνη για την δραστηριότητά τους, κατά την εταιρική χρήση, που έληξε την 31.12.2013 (01.01.2013 έως 31.12.2013). 4) Εκλογή ενός τακτικού και ενός αναπληρωματικού Ορκωτού Ελεγκτή – Λογιστή για τον φορολογικό έλεγχο για την χρήση 2014 και τον έλεγχο της χρήσης 2014 των Ετήσιων και Εξαμηνιαίων Οικονομικών καταστάσεων (εταιρικών και ενοποιημένων), και καθορισμός της αμοιβής τους. 5) Εκλογή Ορκωτού Εκτιμητή κατ'άρθρο 22 παρ. 7 του ν. 2778/1999. 6) Έγκριση καταβολής αμοιβών και αποζημιώσεων στα μέλη του Διοικητικού Συμβουλίου για την Εταιρική Χρήση 2013 και προέγκριση αυτών για την Εταιρική Χρήση 2014. 7) Χορήγηση άδειας σύμφωνα με το άρθρο 23 του ΚΝ 2190/1920 στα μέλη του Διοικητικού Συμβουλίου και σε Διευθυντές να μετέχουν σε Διοικητικά Συμβούλια ή/και στη διοίκηση άλλων Εταιριών. 8) Έγκριση συμβάσεων μεταξύ της εταιρείας και προσώπων του άρθρου 23 α παρ. 5 του ΚΝ 2190/1920. 9) Τροποποίηση του αρ.19 παρ.2 του Καταστατικού της εταιρείας (θητεία μελών Δ.Σ.) 10)Ενημέρωση για την ματαίωση της αγοράς των ακινήτων της Ελευσίνας και του Κοσμοπόλης. 11) Εκλογή νέου Διοικητικού Συμβουλίου λόγω λήξης θητείας. 12) Άλλα θέματα και ανακοινώσεις. Σε περίπτωση μη επίτευξης απαρτίας κατά την ως άνω Τακτική Γενική Συνέλευση της 23/4/2014, καλούνται οι κ.κ. μέτοχοι σε επαναληπτική Τακτική Γενική Συνέλευση την 13/5/2014, ημέρα Τρίτη και ώρα 11.00, στην έδρα της Εταιρείας, Λεωφ. Κηφισίας αρ. 116 και Δαβάκη αρ. 1, Αμπελόκηποι, Αθήνα, χωρίς τη δημοσίευση νεωτέρας προσκλήσεως. Σύμφωνα με το άρθρο 26 παρ. 2β του Κ.Ν. 2190/1920, όπως τροποποιήθηκε με το άρθρο 3 του Ν. 3884/2010 και ισχύει, η Εταιρεία ενημερώνει τους κ.κ. Μετόχους για τα ακόλουθα: Δικαίωμα συμμετοχής και ψήφου. Κάθε μετοχή έχει δικαίωμα μιας ψήφου. Στη Γενική Συνέλευση δικαιούται να συμμετέχει όποιος εμφανίζεται ως μέτοχος στα αρχεία του Συστήματος "Αυλών Τίτλων της "Ελληνικά Χρηματιστήρια Α.Ε." (Ε.Χ.Α.Ε.), στο οποίο τηρούνται οι κινητές αξίες της Εταιρείας. Η απόδειξη της μετοχικής ιδιότητας γίνεται με την προσκόμιση σχετικής έγγραφης βεβαίωσης του ως άνω φορέα ή, εναλλακτικά, με απευθείας ηλεκτρονική σύνδεση της Εταιρείας με τα αρχεία του τελευταίου. Η ιδιότητα του μετόχου πρέπει να υφίσταται κατά την έναρξη της πέμπτης (5ης) ημέρας πριν από την ημέρα συνεδρίασης της Γενικής Συνέλευσης της 23-4-2014, ήτοι κατά την 18-4-2014 (Ημερομηνία Καταγραφής), και η σχετική έγγραφη βεβαίωση ή η ηλεκτρονική πιστοποίηση σχετικά με τη μετοχική ιδιότητα πρέπει να περιέλθει στην Εταιρεία το αργότερο την 20-4-2014, ήτοι την τρίτη (3η) ημέρα πριν από τη συνεδρίαση της Γενικής Συνέλευσης. Για την Επαναληπτική Τακτική Γενική Συνέλευση η ιδιότητα του μετόχου πρέπει να υφίσταται κατά την έναρξη της τέταρτης ημέρας πριν από την ημερομηνία συνεδρίασης της Επαναληπτικής Τακτικής Γενικής Συνέλευσης, ήτοι την 9-5-2014 (ημερομηνία καταγραφής Επαναληπτικής Τακτικής Γενικής Συνέλευσης), η δε σχετική έγγραφη βεβαίωση ή η ηλεκτρονική πιστοποίηση σχετικά με τη μετοχική ιδιότητα πρέπει να περιέλθει στην Εταιρεία το αργότερο την 10-5-2014, ήτοι την τρίτη ημέρα πριν από τη συνεδρίαση της ως άνω Γενικής Συνέλευσης. Έναντι της Εταιρείας θεωρείται ότι έχει δικαίωμα συμμετοχής και ψήφου στη Γενική Συνέλευση μόνον όποιος φέρει την ιδιότητα του μετόχου κατά την αντίστοιχη Ημερομηνία Καταγραφής. Σε περίπτωση μη συμμόρφωσης προς τις διατάξεις του άρθρου 28α του Κ.Ν. 2190/1920, ο εν λόγω μέτοχος μετέχει στη Γενική Συνέλευση μόνο μετά από άδειά της. Η άσκηση των εν λόγω δικαιωμάτων δεν προϋποθέτει τη δέσμευση των μετοχών του δικαιούχου ούτε την τήρηση άλλης ανάλογης διαδικασίας, η οποία περιορίζει τη δυνατότητα πώλησης και μεταβίβασης αυτών κατά το χρονικό διάστημα που μεσολαβεί ανάμεσα στην Ημερομηνία Καταγραφής και στη Γενική Συνέλευση. Διαδικασία άσκησης δικαιώματος ψήφου μέσω αντιπροσώπου. Κάθε μέτοχος συμμετέχει στη Γενική Συνέλευση και ψηφίζει είτε αυτοπροσώπως είτε μέσω αντιπροσώπου. Κάθε μέτοχος μπορεί να διορίζει μέχρι τρεις (3) αντιπροσώπους. Οστόσο, αν ο μέτοχος κατέχει μετοχές της Εταιρείας, οι οποίες εμφανίζονται σε περισσότερους του ενός λογαριασμούς αξιών, ο περιορισμός αυτός δεν εμποδίζει το μέτοχο να ορίζει διαφορετικούς αντιπροσώπους για τις μετοχές που εμφανίζονται στον κάθε λογαριασμό αξιών σε σχέση με τη Γενική Συνέλευση. Νομικά πρόσωπα μετέχουν στη Γενική Συνέλευση ορίζοντας ως εκπροσώπους τους μέχρι τρία (3) φυσικά πρόσωπα. Αντιπρόσωπος που ενεργεί για περισσότερους μετόχους μπορεί να ψηφίζει διαφορετικά για κάθε μέτοχο. Ο αντιπρόσωπος μετόχου υποχρεούται να γνωστοποιεί στην Εταιρεία, πριν από την έναρξη της συνεδρίασης της Γενικής Συνέλευσης, κάθε συγκεκριμένο γεγονός, το οποίο μπορεί να είναι χρήσιμο στους μετόχους για την αξιολόγηση του κινδύνου να εξυπηρετηθεί ο αντιπρόσωπος άλλα συμφέροντα πλην των συμφερόντων του μετόχου. Κατά την έννοια της παρούσας παραγράφου, μπορεί να προκύπτει σύγκρουση συμφερόντων ιδίως όταν ο αντιπρόσωπος: α) είναι μέτοχος που ασκεί τον έλεγχο της Εταιρείας ή είναι άλλο νομικό πρόσωπο ή οντότητα η οποία ελέγχεται από το μέτοχο αυτόν, β) είναι μέλος του διοικητικού συμβουλίου ή της εν γένει διοίκησης της Εταιρείας ή μετόχου που ασκεί τον έλεγχο της Εταιρείας, ή άλλου νομικού προσώπου ή οντότητας που ελέγχεται από μέτοχο ο οποίος ασκεί τον έλεγχο της Εταιρείας, γ) είναι υπάλληλος ή ορκωτός ελεγκτής της Εταιρείας ή μετόχου που ασκεί τον έλεγχο της Εταιρείας, ή άλλο νομικό πρόσωπο ή οντότητα που ελέγχεται από μέτοχο, ο οποίος ασκεί τον έλεγχο της Εταιρείας, δ) είναι σύζυγος ή συγγενής πρώτου βαθμού με ένα από τα φυσικά πρόσωπα που αναφέρονται στις περιπτώσεις (α) έως (γ). Ο διορισμός και η ανάκληση αντιπροσώπου για τη συμμετοχή στη Γενική Συνέλευση γίνεται εγγράφως και κοινοποιείται στην Εταιρεία με κατάθεση του εγγράφου στα γραφεία της έδρας της Εταιρείας (

Κηφισίας 116 και Δαβάκη 1, Αμπελόκηποι, Αθήνα) ή ταχυδρομικώς τουλάχιστον τρεις (3) ημέρες πριν από την ημερομηνία της Γενικής Συνέλευσης. Έντυπο εξουσιοδότησης είναι διαθέσιμο στην ιστοσελίδα της Εταιρείας www.trastor-reic.gr. Ελλείψει σχετικής καταστατικής πρόβλεψης, η Εταιρεία δεν δέχεται ηλεκτρονικές κοινοποιήσεις διορισμού και ανάκλησης αντιπροσώπων. Διαδικασία για άσκηση του δικαιώματος ψήφου με αλληλογραφία ή με ηλεκτρονικά μέσα. Ελλείψει σχετικής καταστατικής πρόβλεψης, δεν είναι δυνατή η συμμετοχή στη Γενική Συνέλευση με ηλεκτρονικά μέσα ή εξ αποστάσεως. Δικαιώματα μειοψηφίας των μετόχων σύμφωνα με τις παραγράφους 2, 2α, 4 και 5 του άρθρου 39 του Κ.Ν. 2190/1920 όπως ισχύει. Μέτοχοι που εκπροσωπούν το 1/20 του καταβεβλημένου μετοχικού κεφαλαίου δικαιούνται να ζητήσουν από το Διοικητικό Συμβούλιο και το τελευταίο υποχρεούται να εγγράψει στην ημερήσια διάταξη πρόσθετα θέματα. Η σχετική αίτηση πρέπει να περιέλθει στο Διοικητικό Συμβούλιο 15 τουλάχιστον ημέρες πριν από τη Γενική Συνέλευση, ήτοι μέχρι και την 8-4-2014 να συνοδεύεται από αιτιολόγηση ή από σχέδιο απόφασης προς έγκριση από τη Γενική Συνέλευση. Η αναθεωρημένη ημερήσια διάταξη δημοσιοποιείται με τον ίδιο τρόπο όπως η προηγούμενη ημερήσια διάταξη, δεκατρείς (13) ημέρες πριν από την ημερομηνία της Γενικής Συνέλευσης και ταυτόχρονα τίθεται στη διάθεση των μετόχων στην ιστοσελίδα της Εταιρείας, μαζί με την αιτιολόγηση ή το σχέδιο απόφασης που έχει υποβληθεί από τους μετόχους κατά τα προβλεπόμενα στο άρθρο 27 παρ. 3 του Κ.Ν. 2190/1920. Μέτοχοι που εκπροσωπούν το 1/20 του καταβεβλημένου μετοχικού κεφαλαίου δικαιούνται να ζητήσουν από το Διοικητικό Συμβούλιο και το τελευταίο υποχρεούται να θέσει στη διάθεση των μετόχων έξι (6) τουλάχιστον ημέρες πριν από την ημερομηνία της Γενικής Συνέλευσης σχέδιο αποφάσεων για θέματα που έχουν περιληφθεί στην αρχική ή την αναθεωρημένη ημερήσια διάταξη. Η σχετική αίτηση πρέπει να περιέλθει στο Διοικητικό Συμβούλιο επτά (7) τουλάχιστον ημέρες πριν από την ημερομηνία της Γενικής Συνέλευσης, ήτοι μέχρι την 16-4-2014. Μετά από αίτηση οποιοδήποτε μετόχου που υποβάλλεται στην Εταιρεία πέντε (5) τουλάχιστον πλήρεις ημέρες πριν από τη Γενική Συνέλευση, ήτοι μέχρι την 17-4-2014, το Διοικητικό Συμβούλιο υποχρεούται να παρέχει στη Γενική Συνέλευση τις αιτούμενες συγκεκριμένες πληροφορίες για τις υποθέσεις της Εταιρείας, στο μέτρο που αυτές είναι χρήσιμες για την πραγματική εκτίμηση των θεμάτων της ημερήσιας διάταξης. Υποχρέωση παροχής πληροφοριών δεν υφίσταται όταν οι σχετικές πληροφορίες διατίθενται ήδη στην ιστοσελίδα της Εταιρείας. Επίσης, με αίτηση μετόχων που εκπροσωπούν το 1/20 του καταβεβλημένου μετοχικού κεφαλαίου, το διοικητικό συμβούλιο υποχρεούται να ανακοινώσει στην γενική συνέλευση, εφόσον είναι τακτική, τα ποσά που κατά την τελευταία διετία καταβλήθηκαν σε κάθε μέλος του Διοικητικού Συμβουλίου ή τους διευθυντές της Εταιρείας καθώς και κάθε παροχή προς τα πρόσωπα αυτά από οποιαδήποτε αιτία ή σύμβαση της εταιρείας με αυτούς. Μετά από αίτηση μετόχων που εκπροσωπούν το 1/5 του καταβεβλημένου μετοχικού κεφαλαίου, η οποία υποβάλλεται στην Εταιρεία εντός 5 πλήρων ημερών, ήτοι 17-04-2014, το Διοικητικό Συμβούλιο υποχρεούται να παρέχει στη Γενική Συνέλευση πληροφορίες για την πορεία των εταιρικών υποθέσεων και την περιουσιακή κατάσταση της Εταιρείας. Σε όλες τις ανωτέρω αναφερόμενες περιπτώσεις οι αιτούντες μέτοχοι οφείλουν να αποδεικνύουν τη μετοχική τους ιδιότητα και τον αριθμό των μετοχών που κατέχουν κατά την άσκηση του σχετικού δικαιώματος. Τέτοια απόδειξη αποτελεί και η προσκόμιση βεβαίωσης από τον φορέα στον οποίο τηρούνται οι οικείες κινητές αξίες ή η πιστοποίηση της μετοχικής ιδιότητας με απευθείας ηλεκτρονική σύνδεση φορέα και Εταιρείας. Πληροφορίες παρ. 3 άρθρου 27 του Κ.Ν. 2190/1920, όπως ισχύει. Οι πληροφορίες του άρθρου 27 παρ. 3 του Κ.Ν. 2190/1920 συμπεριλαμβανομένης της πρόσκλησης για σύγκληση της Γενικής Συνέλευσης, του εντύπου διορισμού αντιπροσώπων και του σχεδίου απόφασης για το θέμα της ημερήσιας διάταξης διατίθενται σε ηλεκτρονική μορφή στην ιστοσελίδα της Εταιρείας www.trastor-reic.gr. Οι ενδιαφερόμενοι μέτοχοι δύνανται να λαμβάνουν αντίγραφα των τυχόν εγγράφων και σχεδίων αποφάσεων της παρ. 3 του άρθρου 27 του Κ.Ν. 2190/1920, όπως ισχύει, προσερχόμενοι στα γραφεία της Εταιρείας Λ.Κηφισίας 116 και Δαβάκη 1 ή επικοινωνώντας με το Τμήμα Εξυπηρέτησης Μετόχων στο τηλέφωνο 210-6967600.

ΣΤΕΛΙΟΣ ΚΑΝΑΚΗΣ Α.Β.Ε.Ε.

Ανακοίνωση

Η Εταιρεία ΣΤΕΛΙΟΣ ΚΑΝΑΚΗΣ ΑΒΕΕ («Εταιρεία») ανακοινώνει με την παρούσα, σύμφωνα με τον ν. 3556/2007, σε συνδυασμό με την απόφαση 1/434/3.7.2007 του ΔΣ της Επιτροπής Κεφαλαιαγοράς και μετά από σχετική γνωστοποίηση προς αυτήν, σύμφωνα με το άρθρο 13 του ν. 3340/2005 (σε συνδυασμό και προς την Απόφαση 3/347/12.7.2005 του ΔΣ της Επιτροπής Κεφαλαιαγοράς), ότι ο Γεώργιος Γκούφας του Κωνσταντίνου, σύζυγος της Ελευθερίας Κανάκη του Στυλιανού, Αναπ/τριας Διευθύνουσας Συμβούλου της Εταιρείας, προέβη στις 27 Μαρτίου 2014 σε αγορά 500 κοινών ονομαστικών μετοχών της Εταιρείας, συνολικής αξίας 850,00 Ευρώ.

FOLLI-FOLLIE A.E.B.T.E.

Ανακοίνωση

Ανακοίνωση και Τηλεδιάσκεψη Ετησίων Αποτελεσμάτων έτους 2013: Δευτέρα, 31.03. 2014. Ετήσια ενημέρωση αναλυτών: Δευτέρα, 31.03. 2014. Ανακοίνωση και Τηλεδιάσκεψη Αποτελεσμάτων Α' Τριμήνου 2014: Πέμπτη, 29.05.2014. Ετήσια Τακτική Γενική Συνέλευση των Μετόχων: Παρασκευή, 20.06.2014. Ανακοίνωση και Τηλεδιάσκεψη Αποτελεσμάτων Α' Εξαμήνου 2014: Πέμπτη, 28.08.2014. Ανακοίνωση και Τηλεδιάσκεψη Αποτελεσμάτων Εννεαμήνου 2014: Πέμπτη, 27.11.2014. Η Εταιρεία δε θα διανείμει μέρισμα για τη χρήση 2013.

ΒΟΓΙΑΤΖΟΓΛΟΥ SYSTEMS A.E.

Δελτίο Τύπου

Ο Κύκλος Εργασιών του Ομίλου Βογιατζόγλου Systems ΑΕ για την χρήση 2013 διαμορφώθηκε στα 17.193 χιλ. ευρώ παρουσιάζοντας μείωση κατά 10,34% σε σχέση με την προηγούμενη χρήση 2012 (19.176 χιλ. ευρώ). Τα Μικτά Κέρδη έφτασαν τα 6.001 χιλ. ευρώ μειωμένα κατά 14,55% έναντι της προηγούμενης χρήσης 2012 (7.023 χιλ. ευρώ). Τα Κέρδη Προ Φόρων, Χρηματοδοτικών, Επενδυτικών Αποτελεσμάτων και Αποσβέσεων (ΕΒΙΤΔΑ) έκλεισαν στα 740 χιλ. ευρώ (293 χιλ. ευρώ το 2012). Τα αποτελέσματα προ φόρων εμφανίσαν ζημίες ύψους 2.029 χιλ. ευρώ (ζημίες ύψους 1.144 χιλ. ευρώ το 2012), ενώ τα αποτελέσματα μετά από φόρους και δικαιώματα μειοψηφίας εμφάνισαν ζημίες ύψους 2.441 χιλ. ευρώ (έναντι ζημιών ύψους 1.473 χιλ. ευρώ το 2012). Ο Κύκλος Εργασιών της Μητρικής εταιρείας διαμορφώθηκε στα 13.337 χιλ. ευρώ έναντι 14.792 χιλ. ευρώ την προηγούμενη χρήση μειωμένος κατά 9,83%. Τα Μικτά Κέρδη έκλεισαν στα 4.746 χιλ. ευρώ μειωμένα κατά 12,42% σε σχέση με την προηγούμενη χρήση 2012 (5.419 χιλ. ευρώ). Τα Αποτελέσματα Προ Φόρων, Χρηματοδοτικών, Επενδυτικών Αποτελεσμάτων και Αποσβέσεων εμφάνισαν κέρδη ύψους 544 χιλ. ευρώ (ζημίες ύψους 97 χιλ. ευρώ το 2012). Τα αποτελέσματα προ φόρων της μητρικής εμφάνισαν ζημίες ύψους 1.887 χιλ. ευρώ έναντι ζημιών ύψους 990 χιλ. ευρώ το 2012, ενώ τα αποτελέσματα μετά την πρόβλεψη για φόρους εισοδήματος της Μητρικής παρουσίασαν ζημίες ύψους 2.262 χιλ. ευρώ έναντι ζημιών ύψους 1.266 την χρήση του 2012. Οι ζημίες μετά από φόρους ανά μετοχή για την εταιρεία διαμορφώνονται σε (0,3576) Ευρώ. Για έκτη συνεχή χρονιά το εξαιρετικό υψηλό ποσοστό της ύφεσης της χώρας μας το οποίο επηρέασε αρνητικά την αγορά συνεχίζει την αρνητική επίδραση στα αποτελέσματα του Ομίλου μας. Ο Όμιλος μας δραστηριοποιείται στο λιανικό και το χονδρικό εμπόριο το οποίο συνεχίζεται να επηρεάζεται από την παρατεταμένη οικονομική κρίση με μοναδική εξαίρεση την θυγατρική μας στην Ρουμανία Voyatzoglou Systems Romania SRL η οποία εμφανίζει κέρδη για μια ακόμη χρονιά. Η μείωση του κύκλου εργασιών του Ομίλου και κατ'επέκταση οι ζημίες που εμφάνισε ο Όμιλος είναι αναμενόμενη συγκριτικά με την συνεχιζόμενη και

για το έτος 2013 ύφεση σε όλους τους τομείς του εμπορίου. Η υγιής Καθαρή θέση του Ομίλου, η μικρή εξάρτηση από δανειακά βάρη σε συνδυασμό με την θετική ρευστότητα εξασφαλίζουν στον Όμιλο την απρόσκοπτη λειτουργία και κάλυψη όλων των λειτουργικών εξόδων που απαιτούνται για την επίτευξη των σκοπών της. Με την συνεδρίαση του Διοικητικού Συμβουλίου στις 12.11.2013, αποφασίστηκε η πώληση του ακινήτου της εταιρείας στα Οινόφυτα Βοιωτίας. Σύμφωνα με τα οριζόμενα των ΔΠΧΠ, στις οικονομικές καταστάσεις της χρήσης 31.12.2013 το ακίνητο στα Οινόφυτα Βοιωτίας μεταφέρθηκε από τα κονδύλια «Ιδιοχρησιμοποιούμενα ενσώματα πάγια στοιχεία» και «Επενδύσεις σε ακίνητα» και παρυσιάστηκε διακεκριμένα στο κονδύλι «Μη κυκλοφορούντα περιουσιακά στοιχεία προοριζόμενα για πώληση». Το ποσό των 11.300 χιλ. ευρώ στα «Μη κυκλοφορούντα περιουσιακά στοιχεία προοριζόμενα για πώληση» απεικονίζει την χαμηλότερη αξία μεταξύ της λογιστικής αξίας και της εύλογης αξίας. Η διαφορά από την ανωτέρω επιμέτρηση ποσού 2.001 χιλ. ευρώ αφορά την ζημία η οποία επιβάρυνε την κατάσταση των συνολικών εσόδων. Περισσότερες πληροφορίες σχετικά με τα Ετήσια Οικονομικά αποτελέσματα, οι ενδιαφερόμενοι μπορούν να βρουν στην ιστοσελίδα της εταιρίας, στην ηλεκτρονική διεύθυνση www.voyatzoglou.gr.

ΑΛΦΑ ΓΚΡΙΣΙΝ Α.Ε.

Ανακοίνωση

Στο πλαίσιο της δημοσίευσης των οικονομικών καταστάσεων της χρήσης από 01.01.2013 – 30.09.2013 της Εταιρείας «ΑΛΦΑ ΓΚΡΙΣΙΝ ΣΥΣΤΗΜΑΤΑ ΙΣΧΥΟΣ ΚΑΙ ΕΛΕΓΧΟΥ ΠΕΡΙΒΑΛΛΟΝΤΟΣ ΑΝΩΝΥΜΗ ΕΤΑΙΡΕΙΑ» και κατ' εφαρμογή της παρ. 4.1.4.4. του κανονισμού του Χ.Α., γνωστοποιείται προς το επενδυτικό κοινό ότι το σύνολο των μετοχών της Εταιρείας παραμένει στην κατηγορία "Επιτήρησης" όπου μεταφέρθηκε στις 09.04.2011 με την από 08.04.2011 απόφαση του Δ.Σ. του Χ.Α. Ο λόγος για την ένταξη στην κατηγορία «Επιτήρησης» ήταν ότι σύμφωνα με την ετήσια οικονομική έκθεση της 31.12.2010 διαπιστώθηκε ότι οι ενοποιημένες ζημιές κατά τη χρήση διαμορφώθηκαν σε επίπεδο μεγαλύτερο από 30% της ενοποιημένης καθαρής θέσης. Σύμφωνα με το άρθρο 3.1.2.6 παρ. 1,4 και 6 του κανονισμού του ΧΑ οι μετοχές της Εταιρείας μπορούν να επανέλθουν σε καθεστώς κανονικής διαπραγμάτευσης εφόσον συντρέχουν οι προϋποθέσεις όπως ορίζονται στην παράγραφο 4 περιπτώσεις (α), (β), (γ), μετά από αίτηση του εκδότη και με βάση τις οικονομικές καταστάσεις κάθε ημερολογιακού εξαμήνου. Σε συνέχεια προηγούμενων ανακοινώσεων της, η Διοίκηση του Ομίλου ενημερώνει το επενδυτικό κοινό ότι, για την αντιμετώπιση των ανωτέρω θεμάτων, θα συνεχίσει να προσαρμόζει προσεκτικά τις δραστηριότητες της στο διαμορφούμενο υπό τις συνθήκες περιβάλλον, με στόχο την έξοδο των μετοχών της από την κατηγορία της Επιτήρησης. Ο σημαντικότερος άξονας της πολιτικής του Ομίλου είναι η ταμειακή επάρκεια και η ομαλή ρευστότητα του. Προς την κατεύθυνση αυτή η Εταιρεία βρίσκεται σε προχωρημένες συζητήσεις με τις συνεργάτριες τράπεζες για εξεύρεση λύσεων οι οποίες θα της επιτρέψουν να διανύσει την παρούσα κρίση.

ΔΟΥΡΟΣ Α.Ε.

Ανακοίνωση

Η εταιρεία «Δούρος Βιομηχανία και Εμπορία Ετοιμών Ενδυμάτων Α.Ε.», στο πλαίσιο της δημοσίευσης των ενδιάμεσων οικονομικών καταστάσεων της περιόδου 01.01.2013 – 31.12.2013 και με βάση την παράγραφο 4.1.4.4. του Χρηματιστηρίου Αθηνών, ενημερώνει το επενδυτικό κοινό για τα ακόλουθα: Οι μετοχές της εταιρείας διαπραγματεύονται στην Κατηγορία Επιτήρησης από την 06/09/2011 με βάση την από 05/09/2011 απόφαση του Διοικητικού Συμβουλίου του Χρηματιστηρίου Αθηνών, δεδομένου ότι οι ζημιές της περιόδου που έληξε την 31.12.2010 ήταν μεγαλύτερες από το 30% της καθαρής θέσης. Τα αποτελέσματα της περιόδου 01.01.2013 – 31.12.2013 σε σχέση με αυτά της αντίστοιχης περιόδου, καταδεικνύουν ότι οι προσπάθειες της διοίκησης αποφέρουν θετικά αποτελέσματα. Οι ενέργειες που γίνονται από την πλευρά της διοίκησης για την αντιμετώπιση των αιτιών που οδήγησαν στην υπαγωγή της κατηγορίας της επιτήρησης και με δεδομένο το γεγονός ότι η κρίση στον κλάδο του ενδύματος συνεχίζεται, είναι ότι εξακολουθεί να πραγματοποιεί κινήσεις εξυγίανσης σε λειτουργικό κυρίως επίπεδο, με την συνεχή παρακολούθηση και μείωση των εξόδων σε σχέση με τις πωλήσεις. Επίσης η εταιρεία εξακολουθεί της πολιτικής των προσφορών της που εφαρμόζει κατά καιρούς να τονώνει τις πωλήσεις της. Τέλος η εταιρεία σε συμφωνία με τις πιστώτριες τράπεζες έχει μεταφέρει τις βραχυπρόθεσμες οφειλές της, προκειμένου να βελτιώσει τη ρευστότητά της.

ΚΑΡΑΤΖΗ Α.Ε.

Ανακοίνωση

Η ΚΑΡΑΤΖΗ ΑΕ ανακοινώνει ότι στην ιστοσελίδα της, www.karatzis.gr και στην ιστοσελίδα του ΧΑ, www.athex.gr, βρίσκεται αναρτημένο IR RELEASE με την παρουσίαση των οικονομικών αποτελεσμάτων της περιόδου από 01/01/2013 έως 31/12/2013.

ΚΑΡΑΤΖΗ Α.Ε.

Ανακοίνωση

Με αφορμή την δημοσίευση της ετήσιας οικονομικής έκθεσης και για πληρέστερη ενημέρωση του επενδυτικού κοινού κοινοποιείται Δελτίο Τύπου της ΚΑΡΑΤΖΗ Α.Ε. με θέμα το σχολιασμό των ενοποιημένων οικονομικών αποτελεσμάτων Χρήσης, το οποίο έχει αναρτηθεί και στην ιστοσελίδα της εταιρείας www.karatzis.gr.

ΑΦΟΙ Ι. & Β. ΛΑΔΕΝΗΣ Α.Ε. ΜΙΝΕΡΒΑ&Β. ΠΛΕΚΤΙΚΗΣ

Ανακοίνωση

Στο πλαίσιο της ορθής και έγκαιρης ενημέρωσης του επενδυτικού κοινού και σύμφωνα με το άρθρο 4.1.2 & 4.1.4.3.1 του Κανονισμού Χρηματιστηρίου Αθηνών, η Εταιρεία ΑΦΟΙ Ι & Β ΛΑΔΕΝΗΣ Α.Ε ανακοινώνει το Οικονομικό Ημερολόγιο έτους 2014: Ημερομηνία ανακοίνωσης της Ετήσιας Οικονομικής Εκθέσεως χρήσεως 2013 με ανάρτηση στην ιστοσελίδα του Χρηματιστηρίου Αθηνών (μετά το κλείσιμο της συνεδρίασης) καθώς και στην ιστοσελίδα της εταιρείας (www.minerva.gr): Δευτέρα 31 Μαρτίου 2014. Ημερομηνία ανακοίνωσης των Ετήσιων Συνοπτικών Οικονομικών Στοιχείων της χρήσεως 2013 (μετά το κλείσιμο της συνεδρίασης): Δευτέρα 31 Μαρτίου 2014. Ημερομηνία Ετήσιας Τακτικής Γενικής Συνέλευσης των Μετόχων: Πέμπτη 5 Ιουνίου 2014. Σημειώνεται ότι η Εταιρεία προτίθεται να προτείνει στην Ετήσια Γενική Συνέλευση τη μη διανομή μερίσματος. Η Εταιρεία διατηρεί το δικαίωμα να μεταβάλει τις παραπάνω ημερομηνίες, εφόσον ενημερώσει εγκαίρως το επενδυτικό κοινό με τροποποίηση του παρόντος, σύμφωνα με τα οριζόμενα στον Κανονισμό του Χρηματιστηρίου Αθηνών.

ΕΥΡΩΠΑΪΚΗ ΠΙΣΤΗ Α.Ε.Γ.Α.

Ανακοίνωση

Αύξηση της καθαρής θέσης κατά 14,3% και του ενεργητικού κατά 7,7% - Αύξηση των οικονομικών της μεγεθών πέτυχε η Ευρωπαϊκή Πίστη Α.Ε.Γ.Α. το 2013, σε μία περίοδο όπου η παραγωγή του ασφαλιστικού κλάδου υποχώρησε κατά 9,8%. Πιο συγκεκριμένα η Εταιρεία σημείωσε: 1. Αύξηση των προ φόρων κερδών κατά 15,5% στα 13,4 εκ. ευρώ, έναντι 11,6 εκ. ευρώ το 2012. 2. Αύξηση της παραγωγής ασφαλιστρών κατά 1,1% στα 163,9 εκ. ευρώ, έναντι 162,1 εκ. ευρώ την προηγούμενη χρήση. 3. Σημαντική αύξηση της Καθαρής Θέσης κατά 7,4 εκ. ευρώ, ή κατά 14,3%. 4. Αύξηση του Ενεργητικού της κατά 7,7% στα 299,8 εκ. ευρώ, έναντι 278,5 εκ. ευρώ της χρήσης 2012. 5. Αύξηση των ασφαλιστικών προβλέψεων της κατά 6,8% στα 216,1 εκ. ευρώ, έναντι 202,3 εκ. ευρώ της

προηγούμενης χρήσης. 6. Υψηλή ρευστότητα, γεγονός που της επιτρέπει να έχει μηδενικό δανεισμό και σημαντικά ελεύθερα αποθεματικά. Αξίζει να σημειωθεί ότι στα 4 χρόνια της κρίσης (2009-2013) στα οποία το σύνολο της αγοράς σημείωσε μείωση της παραγωγής πάνω από 30%, η Ευρωπαϊκή Πίστη πέτυχε αύξηση της παραγωγής της κατά 37,9%. Στόχος της Α.Ε.Γ.Α. Ευρωπαϊκή Πίστη για το 2014 είναι η αύξηση της παραγωγής κατά 6,1% και η επίτευξη προ φόρων κερδών στα επίπεδα του 2013. Οι ενδιαφερόμενοι μπορούν να αντλήσουν περισσότερες πληροφορίες στο site της εταιρίας, www.europaikipisti.gr στην ενότητα Επενδυτικές Σχέσεις.

ΒΙΟΜΗΧΑΝΙΚΑ ΤΕΧΝΙΚΑ ΕΡΓΑ ΒΙΟΤΕΡ Α.Ε.

Ανακοίνωση

Η ΒΙΟΤΕΡ Α.Ε. ανακοινώνει ότι ο κ. Μαυροσκότης Γεώργιος, Δ/νων Σύμβουλος, Γεν. Δ/ντης & Αντιπρόεδρος και υπόχρεο πρόσωπο βάσει του ν. 3340/2005 προέβη στις 28 Μαρτίου του 2014 σε αγορά 1250 μετοχών συνολικής αξίας 229.96 ευρώ.

INTRALOT Α.Ε.

Ανακοίνωση

Η INTRALOT ανακοινώνει ότι η θυγατρική της στις ΗΠΑ, INTRALOT Inc., επελέγη από την Λοταρία του Γουαϊόμινγκ για να παρέχει τα απαραίτητα συστήματα και υπηρεσίες στη νεοσυσταθείσα Λοταρία, WyoLotto, με την οποία η Πολιτεία εισέρχεται στην αγορά των τυχερών παιχνιδιών. Η INTRALOT θα παρέχει υπηρεσίες για τη σύσταση και την έναρξη της Λοταρίας, καθώς και την απρόσκοπτη λειτουργία της, περιλαμβανομένης της επιλογής των πρακτόρων και της προμήθειας, εγκατάστασης, συντήρησης και υποστήριξης του κεντρικού συστήματος και των λειτουργικών συστημάτων της Λοταρίας, των τερματικών της και του τηλεπικοινωνιακού της δικτύου. Η Λοταρία του Γουαϊόμινγκ είναι μια ημι-κρατική εταιρεία που ιδρύθηκε σύμφωνα με τον Νόμο 77 του 2013 και τέθηκε σε ισχύ από τον Κυβερνήτη Matt Mead τον περασμένο Ιούλιο. Η εταιρεία λειτουργεί ως ιδιωτικός οργανισμός, χωρίς κρατικούς υπαλλήλους ή κρατική χρηματοδότηση. Η Λοταρία δημοσίευσε προκήρυξη διεθνούς διαγωνισμού για την επιλογή συνεργάτη για τη λειτουργία της και την παροχή υπηρεσιών στις 3 Δεκεμβρίου του 2013. Οι τρεις μεγαλύτεροι προμηθευτές του κλάδου υπέβαλαν τις προτάσεις τους και ύστερα από ενδελεχή εξέταση και αξιολόγηση της κάθε πρότασης, η Λοταρία ανέθεσε το έργο στην INTRALOT, η οποία σημείωσε την υψηλότερη βαθμολογία. Η Λοταρία του Γουαϊόμινγκ και η INTRALOT έχουν ήδη ξεκινήσει το πρόγραμμα υλοποίησης του έργου και θα συνεργασθούν στενά, ώστε να ολοκληρωθεί η υπογραφή της σύμβασης έως τα τέλη Απριλίου. Η διάρκεια της σύμβασης αναμένεται να είναι πενταετής με δυνατότητα τριών πενταετών ανανεώσεων. Η Λοταρία του Γουαϊόμινγκ αναμένεται να ξεκινήσει τη λειτουργία της μέσα στο 2014 με δύο παιχνίδια, το Powerball® και το Mega Millions®. Ο Πρόεδρος και Διευθύνων Σύμβουλος της INTRALOT Inc., κ. Tom Little, δήλωσε: "Είμαστε πολύ ικανοποιημένοι που μας επέλεξε η Λοταρία ως συνεργάτη της και ιδιαίτερα ενθουσιασμένοι που θα συνεργαστούμε στενά με στόχο να προσφέρουμε παιχνίδια με απόλυτη ασφάλεια και σύμφωνα με τις αρχές της υπεύθυνης συμμετοχής (responsible gaming), να θέσουμε τις βάσεις για μελλοντική ανάπτυξη της Λοταρίας και να μεγιστοποιήσουμε τις μακροπρόθεσμες πωλήσεις της και τη συνεισφορά της σε κοινωνικές σκοπούς". Ο κ. Jon Clontz, Διευθύνων Σύμβουλος της Λοταρίας του Γουαϊόμινγκ, δήλωσε ότι η Λοταρία εντυπωσιάστηκε από την πελατοκεντρική φιλοσοφία της INTRALOT και τον τρόπο που η εταιρεία θα διασφαλίσει την άμεση λειτουργία της Λοταρίας. "Η INTRALOT θα παρέχει ποιοτικά συστήματα και φιλικά προς το χρήστη τερματικά, τα οποία θα διευκολύνουν την συμμετοχή των παικτών στα παιχνίδια της Λοταρίας" είπε ο κ. Clontz. Ο κ. Ιωάννης Παντολέων, Chief Operating Officer του Ομίλου INTRALOT, πρόσθεσε: "Από την έναρξη της λειτουργίας της το 2002, η INTRALOT USA έχει κερδίσει 14 συμβόλαια στην εξαιρετικά ανταγωνιστική αγορά των ΗΠΑ, συμπεριλαμβανομένων των συμβολαίων με τις δύο νεοσυσταθείσες Λοταρίες των ΗΠΑ, την εξαιρετικά επιτυχημένη Λοταρία του Άρκανσο το 2009 και σήμερα τη Λοταρία του Γουαϊόμινγκ. Είμαστε ιδιαίτερα ικανοποιημένοι με το νέο έργο που αναλαμβάνουμε και είμαστε βέβαιοι ότι η κορυφαία τεχνολογία μας, η λειτουργική τεχνογνωσία μας διεθνώς και η προσήλωσή μας στην κατανόηση και ικανοποίηση των αναγκών των πελατών μας, θα προσφέρει μεγάλη αξία και υποστήριξη στη νέα Λοταρία."

DIONIC Α.Ε.Β.Ε.

Δελτίο Τύπου

Ο όμιλος εταιρειών DIONIC ανακοίνωσε τα οικονομικά αποτελέσματα οικονομικού έτους 2013 σύμφωνα με τα Διεθνή Πρότυπα Χρηματοοικονομικής Αναφοράς (I.F.R.S.). Ο Ενοποιημένος κύκλος εργασιών ανήλθε σε 41,3 εκατ. € έναντι 37,5 εκατ.€ το 2012. Τα μικτά κέρδη του Ομίλου ανήλθαν σε €13,9 εκατ. έναντι €11,5 εκατ. το 2012. Τα κέρδη προ φόρων, τόκων και αποσβέσεων (EBITDA) του Ομίλου, διαμορφώθηκαν σε €3,4 εκατ. έναντι €1,5 εκατ. το 2012. Τα κέρδη προ φόρων και τόκων (EBIT) διαμορφώθηκαν σε €0,6 εκατ. έναντι ζημιών €2,7 εκατ. το 2012 ενώ οι ζημιές προ φόρων του Ομίλου (EBT) διαμορφώθηκαν σε €4,7 εκατ. έναντι €6,2 εκατ. το 2012. Οι ζημιές μετά φόρων και δικαιωμάτων μειοψηφίας ανήλθαν €4,8 εκατ. έναντι €5,6 εκατ. το 2012. Οι ζημιές προέρχονται από την σημαντική αύξηση των χρηματοοικονομικών εξόδων, οι οποίες ανέρχονται σε 5,4 εκατ. έναντι 3,8 εκατ. ευρώ το 2012 ήτοι κατά 43,18%. Ενέργειες άρσης επιτήρησης των μετοχών σύμφωνα με το άρθρο 4.1.4.4 του Χ.Α.Α.

ΣΦΑΚΙΑΝΑΚΗΣ Α.Ε.Β.Ε.

Ανακοίνωση

Η ΣΦΑΚΙΑΝΑΚΗΣ Α.Ε.Β.Ε. στο πλαίσιο της δημοσίευσης της Ετήσιας Οικονομικής Έκθεσης της περιόδου 01.01.2013-31.12.2013 και κατ' εφαρμογή της παρ. 4.1.4.4. του Κανονισμού του Χ.Α.Α. γνωστοποιεί προς το επενδυτικό κοινό τα ακόλουθα: Το Δ.Σ. του Χρηματιστηρίου Αθηνών, κατά τη συνεδρίαση του την 05.04.2012, αποφάσισε τη μεταφορά των μετοχών της Εταιρείας στην Κατηγορία Επιτήρησης με την αιτιολογία ότι οι ζημιές της χρήσης 2011 ήταν μεγαλύτερες από το 30% της καθαρής θέσης. Οι προσπάθειες της Διοίκησης της Εταιρείας για την αντιμετώπιση των αιτιών που οδήγησαν στην υπαγωγή της στην κατηγορία της Επιτήρησης, λαμβάνοντας υπόψη τις εξαιρετικά δυσμενείς συνθήκες που επικρατούν στην αγορά του αυτοκινήτου, συνεχίζουν να επικεντρώνονται στην περαιτέρω μείωση των λειτουργικών εξόδων και στη βελτίωση του μεριδίου αγοράς. Πιο συγκεκριμένα, τα λειτουργικά έξοδα σε επίπεδο Ομίλου μειώθηκαν κατά €10,3 εκατ. σε σχέση με την αντίστοιχη περσινή περίοδο και οι ζημιές προ φόρων παρουσιάζουν αισθητή βελτίωση κατά €16,9 εκατ. για την Εταιρεία και €13,9 εκατ. για τον Όμιλο. Επιπλέον, η ολοκλήρωση της συγχώνευσης των εταιρειών ΣΦΑΚΙΑΝΑΚΗΣ Α.Ε.Β.Ε. και Personal Best Α.Ε. με απορρόφηση της δεύτερης από την πρώτη καθώς της συγχώνευσης των εταιρειών Panergon Α.Ε. και Executive Lease Α.Ε. με απορρόφηση της δεύτερης από την πρώτη στοχεύουν στην περαιτέρω μείωση του κόστους λειτουργίας του Ομίλου από τις συνέργειες και τις οικονομίες κλίμακας που θα προκύψουν και την αποτελεσματικότερη διοικητική οργάνωση. Η Διοίκηση πιστεύει ότι η διασφάλιση της χρηματοοικονομικής σταθερότητας του Ομίλου σε συνδυασμό με την ριζική αναδιοργάνωση των λειτουργιών, τη συνεχιζόμενη εμπορική διεύθυνση και τη διαφαινόμενη ομαλοποίηση της αγοράς, διαμορφώνουν πλέον τις αναγκαίες συνθήκες για την οριστική υπέρβαση της κρίσης και την γρηγορότερη επάνοδο του Ομίλου Σφακιανάκη σε θετικά αποτελέσματα.

ΒΟΓΙΑΤΖΟΓΛΟΥ SYSTEMS Α.Ε.

Ανακοίνωση

Η εταιρεία «Βογιατζόγλου Systems Α.Ε.» («Εταιρεία») ανακοινώνει το Οικονομικό Ημερολόγιο για τη χρήση 2014, σύμφωνα με τα άρθρα 4.1.2 (παρ. 1β) & 4.1.4.3.1 του Κανονισμού του Χ.Α., το οποίο έχει ως ακολούθως: • Ημερομηνία ανακοίνωσης και δημοσίευσης των ετησίων συνοπτικών οικονομικών στοιχείων (εταιρικών και ενοποιημένων) της χρήσεως 2013 (1.1.2013 - 31.12.2013), που συνετάγησαν βάσει των ΔΛΠ/ΔΠΧΠ: Δευτέρα, 31 Μαρτίου 2014. • Ημερομηνία Ετήσιας Τακτικής Γενικής Συνέλευσης των μετόχων: Δευτέρα, 28 Απριλίου 2014. • Ημερομηνία αποκοπής μερίσματος από κέρδη παρελθουσών χρήσεων: Παρασκευή, 2 Μαΐου 2014. • Ημερομηνία δικαιούχων μερίσματος από κέρδη παρελθουσών χρήσεων - Record Date: Τρίτη, 6 Μαΐου 2014. • Έναρξη πληρωμής μερίσματος από κέρδη παρελθουσών χρήσεων : Δευτέρα, 12 Μαΐου 2014. Η καταβολή του μερίσματος θα πραγματοποιηθεί μέσω πληρωτριάς Τράπεζας, σύμφωνα με όσα προβλέπονται στον Κανονισμό του Χρηματιστηρίου Αθηνών. Οι λεπτομέρειες θα δοθούν με νεότερη ανακοίνωση της Εταιρείας. Η Εταιρεία διατηρεί το δικαίωμα να μεταβάλλει τις παραπάνω ημερομηνίες, αφού ενημερώσει έγκαιρα το επενδυτικό κοινό με τροποποίηση του παρόντος, σύμφωνα με τα οριζόμενα στον Κανονισμό του Χρηματιστηρίου Αθηνών .

ΛΑΜΨΑ Α.Ε. ΕΛΛΗΝΙΚΩΝ ΞΕΝΟΔΟΧΕΙΩΝ

Ανακοίνωση

Στο πλαίσιο της ορθής και έγκαιρης ενημέρωσης του επενδυτικού κοινού και σύμφωνα με το άρθρο 4.1.2 & 4.1.4.3.1 του Κανονισμού Χρηματιστηρίου Αθηνών, η «ΕΤΑΙΡΕΙΑ ΕΛΛΗΝΙΚΩΝ ΞΕΝΟΔΟΧΕΙΩΝ ΛΑΜΨΑ Α.Ε.» ανακοινώνει το Οικονομικό Ημερολόγιο έτους 2014: - Ανακοίνωση ετήσιων οικονομικών αποτελεσμάτων χρήσεως 2013 την Δευτέρα 31 Μαρτίου 2014. - Ανακοίνωση Ετήσιας Οικονομικής Εκθέσεως της χρήσεως 2013 την Δευτέρα 31 Μαρτίου 2014 με ανάρτηση στην ιστοσελίδα του Χρηματιστηρίου Αθηνών καθώς και στην ιστοσελίδα της Εταιρείας (www.lampsa.gr). - Ετήσια Ενημέρωση Αναλυτών την Δευτέρα 26 Μαΐου 2014. - Ανακοίνωση οικονομικών αποτελεσμάτων Α' τριμήνου 2014 την Παρασκευή 30 Μαΐου 2014. - Τακτική Γενική Συνέλευση των Μετόχων την Δευτέρα 30 Ιουνίου 2014. - Ανακοίνωση οικονομικών αποτελεσμάτων Α' εξαμήνου 2014 την Παρασκευή 29 Αυγούστου 2014. - Ανακοίνωση οικονομικών αποτελεσμάτων εννεαμήνου 2014 την Παρασκευή 28 Νοεμβρίου 2014. - Η Εταιρεία δε θα διανείμει μερίσμα για τη χρήση 2013. Η «ΕΤΑΙΡΕΙΑ ΕΛΛΗΝΙΚΩΝ ΞΕΝΟΔΟΧΕΙΩΝ ΛΑΜΨΑ Α.Ε.» διατηρεί το δικαίωμα να μεταβάλλει τις παραπάνω ημερομηνίες, αφού ενημερώσει έγκαιρα το επενδυτικό κοινό με τροποποίηση του παρόντος.

ΕΛΤΟΝ ΔΙΕΘΝΟΥΣ ΕΜΠΟΡΙΟΥ Α.Ε.Β.Ε.

Δελτίο Τύπου

Συνεχιζόμενη αύξηση Πωλήσεων Ομίλου και Εταιρείας - Συνεχιζόμενη αύξηση καθαρών Κερδών Ομίλου και Εταιρείας - Υψηλό Z score στις 5,26 μονάδες. Ο ενοποιημένος κύκλος εργασιών της ΕΛΤΟΝ ΑΕΒΕ στη χρήση του 2013 ανήλθε σε 100,03 εκ. ευρώ έναντι 88,68 εκ. ευρώ το 2012 σημειώνοντας αύξηση 12,80 %. Ο κύκλος εργασιών της μητρικής διαμορφώθηκε στα 70,54 εκ. ευρώ από 65,26 εκ. ευρώ το 2012, σημειώνοντας αύξηση κατά 8,10%. Παρά την συνεχιζόμενη αρνητική οικονομική συγκυρία και εντός του 2013, το μικτό περιθώριο κέρδους διατηρήθηκε σε πολύ καλό επίπεδο τόσο στην Εταιρεία με 16,70% όσο και στον Όμιλο ΕΛΤΟΝ με 16,10% (τα αντίστοιχα ποσοστά το 2012 ήταν 17,11% στην εταιρεία και 16,88% στον Όμιλο). Τα ενοποιημένα κέρδη προ φόρων χρηματοδοτικών και επενδυτικών αποτελεσμάτων και αποσβέσεων (EBITDA) ανήλθαν στη χρήση του 2013 σε 6,50 εκ. ευρώ από 6,05 εκ. ευρώ της προηγούμενης χρήσης, σημειώνοντας αύξηση 7,40%. Τα κέρδη της μητρικής προ φόρων χρηματοδοτικών και επενδυτικών αποτελεσμάτων και αποσβέσεων (EBITDA) ανήλθαν στη χρήση του 2013 σε 4,77 εκ. ευρώ από 4,56 εκ. ευρώ το 2012, σημειώνοντας αύξηση 4,70%. Τα καθαρά κέρδη προ φόρων (EBT) της μητρικής στη χρήση του 2013 ανήλθαν σε 3,53 εκ. ευρώ από 3,28 εκ. ευρώ το 2012, σημειώνοντας αύξηση 7,90%. Τα καθαρά κέρδη προ φόρων (EBT) του Ομίλου στη χρήση του 2013 ανήλθαν σε 4,69 εκ. ευρώ παρουσιάζοντας αύξηση κατά 16,70% έναντι των 4,02 εκ. ευρώ που ήταν το 2012. Τα καθαρά κέρδη (NIAT) μετά από φόρους της μητρικής στη χρήση του 2013 ανήλθαν σε 2,59 εκ. ευρώ από 2,54 εκ. ευρώ το 2012, σημειώνοντας αύξηση 2,00%. Τα καθαρά κέρδη μετά από φόρους (NIAT) του Ομίλου στη χρήση του 2013 ανήλθαν σε 3,50 εκ. ευρώ από 3,18 εκ. ευρώ τη προηγούμενη χρήση, σημειώνοντας αύξηση 9,90%. Ακολουθεί μία συνοπτική περιγραφή μεταβολών και σε άλλα βασικά μεγέθη κατά τη χρήση 2013. Οι σημαντικότερες μεταβολές έχουν ως εξής: - Αποθέματα του Ομίλου και της εταιρείας: αύξηση κατά € 1.041.127 και 1.113.024 αντίστοιχα ήτοι αύξηση 7,26% και 12,48% αντίστοιχα σημειώνοντας λογική μεταβολή λόγω της ανάπτυξης και της αύξησης των μεγεθών διατηρώντας σταθερή, στάθμιση επί του κύκλου εργασιών (2013 και 2012 αντίστοιχα, όμιλος 15,37% και 16,16%, εταιρεία 14,21% και 13,66%). - Η βελτίωση των παρακάτω σημαντικών μεγεθών αποδεικνύει τις σημαντικές προσπάθειες της Διοίκησης για εντατική και συνετή διαχείριση σε συνδυασμό με την επίτευξη ανάπτυξης, διατηρώντας την ταμειακή ρευστότητα σε πολύ ικανοποιητικά επίπεδα αναλογιζόμενοι τις επικρατούσες συνθήκες τόσο στην αγορά όσο και στην παγκόσμια αγορά χρήματος: Ταμειακά διαθέσιμα του Ομίλου και της εταιρείας σημείωσαν αύξηση κατά € 1.151.997 και € 628.631 αντίστοιχα, ήτοι αύξηση ποσοστού 89,95% και 68,31% αντίστοιχα. Σύνολο Υποχρεώσεων Ομίλου και Εταιρείας παρουσίασαν μείωση κατά € 805.948 και € 1.782.431 αντίστοιχα, ήτοι μείωση ποσοστού 2,41% και 6,68% αντίστοιχα. Διατήρηση Δανεισμού Ομίλου και της εταιρείας σε πολύ χαμηλά επίπεδα, σημειώνοντας: αύξηση κατά € 452.898 και μείωση € 37.976 αντίστοιχα, ήτοι ποσοστού +2,94% και -0,29% αντίστοιχα. Εμπορικές υποχρεώσεις του Ομίλου και της εταιρείας: μείωση κατά € 2.214.086 και 2.471.891 αντίστοιχα, ήτοι ποσοστού 16,92% και 26,67% αντίστοιχα. Σε συνέχεια των παραπάνω παρατίθενται οι ακόλουθοι χαρακτηριστικοί δείκτες επιδόσεων: Ίδια Κεφάλαια / Σύνολο Υποχρεώσεων (Οικονομική Αυτάρκεια) του Ομίλου για το έτος 2013 ανήλθαν σε 130,29% με τα αντίστοιχα του έτους 2012 που ήταν 116,93%. Ίδια Κεφάλαια / Σύνολο Παθητικού (Δανειακή Εξάρτηση) του Ομίλου για το έτος 2013 ανήλθαν σε 56,58% με τα αντίστοιχα του έτους 2012 που ήταν 53,90%, δηλαδή μείωση εξαρτήσεως και περαιτέρω βελτίωση του ήδη καλού δείκτη κατά 2,68% σε απόλυτη μεταβολή. Κυκλοφορούν Ενεργητικό / Βραχυπρόθεσμες Υποχρεώσεις (Κάλυψη Βραχυπρόθεσμων Υποχρεώσεων με στοιχεία Κυκλοφορούντος Ενεργητικού) του Ομίλου για το έτος 2013 ανήλθαν σε 221,04% με τα αντίστοιχα του έτους 2012 που ήταν 216,66%. Ίδια κεφάλαια του Ομίλου και της εταιρείας σημείωσαν αύξηση κατά € 3.421.953 και € 2.618.682 αντίστοιχα, ήτοι ποσοστού 8,74% και 6,90% αντίστοιχα. Η αύξηση οφείλεται στη συνεχιζόμενη κερδοφορία τόσο του Ομίλου όσο και της εταιρείας. Η ισχυρή θέση και δυναμική πορεία της ΕΛΤΟΝ ΑΕΒΕ αποτυπώνεται στο δείκτη Z (Edward I. Altman Z score) που βρίσκεται στις 5,26 μονάδες. Ο δείκτης Z θεωρείται ένα σημαντικό υποδείγματα πρόβλεψης της χρεοκοπίας των εισηγμένων εταιρειών (σύμφωνα με τον δείκτη Z, οι εταιρίες που έχουν z-score πάνω από 3,00 θεωρούνται υγιείς, ενώ όσες έχουν κάτω από 1,80 αντιμετωπίζουν ή θα αντιμετωπίσουν με σημαντικές πιθανότητες ενδεχόμενο πτώχευσης μέσα στα επόμενα δύο χρόνια ενώ εταιρείες των οποίων το συγκεκριμένο κριτήριο βρίσκεται ανάμεσα στο διάστημα 1,81 και στο 2,70 έχουν αρκετές πιθανότητες μέσα στα επόμενα δύο χρόνια από τη δημοσίευση του ισολογισμού τους να βρεθούν σε οικονομική δυσχέρεια). Η συνεχιζόμενη και επαναλαμβανόμενη αύξηση πωλήσεων και καθαρών κερδών Εταιρείας και του Ομίλου εν μέσω της τρέχουσας ιδιαίτερα δύσκολης οικονομικής συγκυρίας, ισχυροποιεί και αναδεικνύει ακόμα πιο πολύ την ηγετική θέση του ονόματος ΕΛΤΟΝ στις αγορές που δραστηριοποιείται. Η Διοίκηση του Ομίλου έχοντας υπόψη τις αντίξοες οικονομικές συνθήκες διαμορφώνει και προσαρμόζει συνεχώς τη δράση της με γνώμονα την διαφύλαξη της ηγετικής θέσης στο χώρο εμπορίας βιομηχανικών πρώτων υλών στην Ελλάδα και το εξωτερικό.

TRASTOR A.E.E. ΑΚΙΝΗΤΗΣ ΠΕΡΙΟΥΣΙΑΣ

Δελτίο Τύπου

Κεφάλαια από Επιχειρηματική Λειτουργία 1,9 εκ. ευρώ – Μέρισμα 0,09 ευρώ ανά μετοχή - Τα έσοδα από μισθώματα το 2013 ανήλθαν στα 4,4 εκ. ευρώ έναντι 4,9 εκ. ευρώ της χρήσης 2012. Η μείωση (10,2%) οφείλεται στην αναδιαπραγμάτευση του ύψους των ενοικίων με τους υφιστάμενους μισθωτές. Αντίστοιχα τα Κεφάλαια από την επιχειρηματική λειτουργία-Funds From Operations ανήλθαν σε 1,9 εκ. ευρώ έναντι 2,9 εκ. ευρώ το 2012. Αναλυτικότερα η πορεία των βασικών μεγεθών της εταιρείας έχει ως εξής: - Τα κέρδη μετά φόρων και προ μεταβολών αποτιμήσεων ακινήτων ανήλθαν σε 1,8 εκ ευρώ έναντι κερδών 2,9 εκ ευρώ της περσινής χρήσης. Μετά τον υπολογισμό των ζημιών αποτίμησης ύψους 3,4 εκ. ευρώ τα αποτελέσματα διαμορφώνονται σε ζημιές 1,5 εκ. ευρώ έναντι ζημιών 4,2 εκ. ευρώ της χρήσης 2012. - Το σύνολο των λειτουργικών εξόδων ανήλθαν σε 1,4 εκ. ευρώ έναντι 1,8 εκ. ευρώ της προηγούμενης χρήσης σαν αποτέλεσμα της πολιτικής περιορισμού των δαπανών που εφαρμόστηκε. - Η αξία του χαρτοφυλακίου των ακινήτων την 31.12.2013 ανέρχεται σε 76,0 εκ. ευρώ έναντι 79,3 εκ. ευρώ την 31.12.2012, μετά την αναπροσαρμογή τους στην εύλογη αξία. - Τα μακροπρόθεσμα δάνεια στις 31-12-2013 ανέρχονται σε 7,5 εκ. ευρώ και τα ταμειακά διαθέσιμα σε 5,9 εκ. ευρώ. - Η εσωτερική αξία (NAV) ανήλθε σε 78,8 εκ ευρώ ή 1,44 ευρώ ανά μετοχή έναντι 1,56 ευρώ ανά μετοχή στις 31-12-2012. Το προτεινόμενο μέρισμα προς διανομή ανέρχεται σε 0,09 ευρώ ανά μετοχή. Πάγια στρατηγική της εταιρείας αποτελεί η διατήρηση της κερδοφορίας της σε μακροχρόνιο ορίζοντα, στηριζόμενη στην ποιότητα του χαρτοφυλακίου της και την περαιτέρω ανάπτυξη του , ώστε να έχει την δυνατότητα να δίνει στους μετόχους της υψηλές μερισματικές αποδόσεις. Σε αυτό αναμένεται να συμβάλει η αναθεώρηση του νομοθετικού πλαισίου που διευρύνει σημαντικά τις προοπτικές των ΑΕΕΑΠ, οι οποίες αναμένεται να διαδραματίσουν σημαντικό ρόλο στις όποιες εξελίξεις στην ελληνική κτηματαγορά.

ΜΙΝΩΙΚΕΣ ΓΡΑΜΜΕΣ Α.Ν.Ε.

Δελτίο Τύπου

Η εταιρεία Μινωικές Γραμμές Α.Ν.Ε. ανακοινώνει το Οικονομικό Ημερολόγιο για το έτος 2014: - Ημερομηνία Δημοσίευσης των Ετήσιων Οικονομικών Καταστάσεων 2013 και Ετήσιας Οικονομικής Έκθεσης 2013 στις ιστοσελίδες της Εταιρείας (www.minoan.gr) και του Χρηματιστηρίου Αθηνών (www.helex.gr): Δευτέρα, 31 Μαρτίου 2014. - Ημερομηνία Ετήσιας Τακτικής Γενικής Συνέλευσης των μετόχων: Παρασκευή, 20 Ιουνίου 2014. Το Διοικητικό Συμβούλιο της Εταιρείας θα προτείνει στην Ετήσια Τακτική Γενική Συνέλευση των μετόχων τη μη διανομή μερίσματος για την οικονομική χρήση του 2013. Η Εταιρεία διατηρεί το δικαίωμα να μεταβάλλει τις παραπάνω ημερομηνίες, αφού ενημερώσει έγκαιρα το επενδυτικό κοινό με τροποποίηση του παρόντος, σύμφωνα με τα οριζόμενα στον Κανονισμό του Χρηματιστηρίου Αθηνών.

ΟΜΙΛΟΣ ΙΝΤΕΑΛ Α.Β.Ε.Ε.Δ.Ε.

Αγορά Ιδίων Μετοχών

Ο ΟΜΙΛΟΣ ΙΝΤΕΑΛ ΑΒΕΕΔΕΣ ενημερώνει το επενδυτικό κοινό, κατ' εφαρμογή του άρθρου 4 παρ. 4 του υπ' αριθμ. 2273/2003 Κανονισμού της Επιτροπής των Ευρωπαϊκών Κοινοτήτων, ότι σε εκτέλεση της από 27/06/2012 απόφασης της Τακτικής Γενικής Συνέλευσης των Μετόχων της και της από 09/07/2012 απόφασης του Διοικητικού της Συμβουλίου και σύμφωνα με το άρθρο 16 του Κ.Ν. 2190/1920, κατά τη διάρκεια της συνεδρίασης της Παρασκευής 28ης Μαρτίου 2014 προέβη, μέσω της «Εθνικής Π & Κ Χρηματιστηριακής Α.Ε.Π.Ε.Υ.», σε αγορά 48 ιδίων μετοχών με μέση τιμή κτήσης 0,7294 ευρώ ανά μετοχή, συνολικής αξίας 35,01 ευρώ.

PASAL ΑΝΩΝΥΜΟΣ ΕΤΑΙΡΕΙΑ ΑΝΑΠΤΥΞΕΩΣ ΑΚΙΝΗΤΩΝ

Ανακοίνωση

Η PASAL Development A.E. ανακοινώνει ότι στο πλαίσιο της δημοσίευσης της των ενδιάμεσων οικονομικών καταστάσεων της περιόδου από 01/01/2013 έως 30/09/2013 και κατ' εφαρμογή της παρ. 4.1.4.4 του Κανονισμού του Χρηματιστηρίου Αθηνών, γνωστοποιεί προς το επενδυτικό κοινό για τα εξής: Το Δ.Σ. του Χρηματιστηρίου Αθηνών κατά την συνεδρίαση του την 4 Απριλίου 2013 αποφάσισε την ένταξη των μετοχών της Εταιρείας στην Κατηγορία Επιτήρησης κατ' εφαρμογή του άρθρου 3.1.2.4 του Κανονισμού του Χρηματιστηρίου Αθηνών. Καθώς α) οι ενοποιημένες ζημιές μετά από φόρους της χρήσης 2012 ήταν μεγαλύτερες του 30% της καθαρής θέσης του Ομίλου ης Εταιρείας, και β) την 31.12.2012 υπήρχαν σημαντικές ληξιπρόθεσμες οφειλές Η PASAL με στόχο τη βελτίωση της χρηματοοικονομικής της διάθρωσης έχει ήδη συμφωνήσει και προωθεί τις απαραίτητες ενέργειες για την πώληση ακινήτων ενώ παράλληλα επιδιώκει την ενίσχυση των επιδόσεων του εμπορικού της κέντρου Athens Heart μέσω της βελτίωσης των παρεχομένων προϊόντων και υπηρεσιών και στοχευμένων προωθητικών ενεργειών. Η εταιρεία επίσης μελετά την αποδοτικότερη αξιοποίηση της επένδυσης στην TRASTOR ιδίως μετά την αλλαγή του θεσμικού πλαισίου των ΑΕΕΑΠ που τους δίνει καλύτερες προοπτικές για επενδύσεις και αναπτύξεις στον κλάδο της ακίνητης περιουσίας. Τέλος η PASAL καταβάλει συστηματική προσπάθεια για τον περιορισμό του λειτουργικού της κόστους.

PASAL ΑΝΩΝΥΜΟΣ ΕΤΑΙΡΕΙΑ ΑΝΑΠΤΥΞΕΩΣ ΑΚΙΝΗΤΩΝ

Δελτίο Τύπου

Η PASAL Development A.E. ανακοινώνει ότι τα ενοποιημένα λειτουργικά αποτελέσματα της χρήσης 2013 (προ αποτελεσμάτων αναπροσαρμογής των επενδυτικών ακινήτων σε εύλογες αξίες) ανήλθαν σε κέρδη 1,4 εκ. ευρώ έναντι ζημιών 1,8 εκ. ευρώ της χρήσης 2012. Τα λειτουργικά έσοδα (ενοίκια και παροχή υπηρεσιών) ανήλθαν σε 4,8 εκ. ευρώ έναντι 6,6 εκ. ευρώ του 2012, ενώ μείωση παρουσίασαν και τα λειτουργικά έξοδα που διαμορφώθηκαν σε 4,4 εκ. ευρώ σαν αποτέλεσμα της πολιτικής για μείωση των δαπανών και το γεγονός ότι το 2012 ήταν αυξημένα λόγω διαγραφής επισφαλών απαιτήσεων. Τα αποτελέσματα μετά από φόρους και δικαιώματα μειοψηφίας ανήλθαν σε ζημιές 15,5 εκ. ευρώ έναντι ζημιών 25,4 εκ. ευρώ της αντίστοιχης περσινής περιόδου. Η καθαρή αξία του ενεργητικού προ αναβαλλόμενης φορολογίας (NAV) την 31.12.2013 διαμορφώθηκε σε 40,2 εκ. ευρώ (1,84 ευρώ/μετοχή) ενώ αντίστοιχα η καθαρή αξία του ενεργητικού μετά από την αναβαλλόμενη φορολογία (triple net NAV) ανήλθε σε 10,4 εκ. ευρώ (0,70 ευρώ/μετοχή) έναντι 25,9 εκ. ευρώ την 31.12.2012 σαν αποτέλεσμα κυρίως της αποτίμησης του χαρτοφυλακίου των ακινήτων του Ομίλου σε χαμηλότερες εύλογες αξίες και της αναπροσαρμογής της αναβαλλόμενης φορολογίας λόγω της αύξησης του συντελεστή φορολογίας εισοδήματος από 20% σε 26%. Ο καθαρός δανεισμός του ομίλου (δάνεια μείον ταμειακά διαθέσιμα) στο τέλος του έτους ανήλθε σε 146,6 εκ. ευρώ έναντι 139,4 εκ. ευρώ κατά την 31.12.2012. Η αξία των επενδυτικών ακινήτων του ομίλου στις 31.12.2013 ανήλθε σε 151,0 εκ. ευρώ και των συμμετοχών του σε 30,5 εκ. ευρώ. Ο Όμιλος, λαμβάνοντας υπ' όψιν τις τρέχουσες εξελίξεις, έχει σαν προτεραιότητα την επενδυτική αξιοποίηση και περαιτέρω ανάπτυξη του χαρτοφυλακίου ακινήτων που διαθέτει. Η PASAL δίνει ιδιαίτερη έμφαση στην ενίσχυση του εμπορικού κέντρου Athens Heart, μέσω συνεχούς αξιολόγησης και αναδιάρθρωσης της σύνθεσης των μισθωτών, της βελτίωσης των παρεχομένων προϊόντων και της πραγματοποίησης προωθητικών ενεργειών. Η PASAL είναι ο μεγαλύτερος μέτοχος της TRASTOR ΑΕΕΑΠ, η οποία διαθέτει ένα σημαντικό χαρτοφυλάκιο ακινήτων και προσφέρει υψηλή

μερισματική απόδοση. Η TRASTOR είναι εταιρεία επενδύσεων με ειδικό φορολογικό καθεστώς που αναμένεται να έχει σημαντικό ρόλο στο άμεσο μέλλον, καθώς οι ΑΕΕΑΠ αποτελούν ελκυστικά οχήματα για επενδύσεις σε ακίνητα.

ΕΛΤΡΑΚ Α.Ε.

Αγορά Ιδίων Μετοχών

Η εταιρεία ΕΛΤΡΑΚ Α.Ε. γνωστοποιεί στο επενδυτικό κοινό και τους μετόχους της, ότι σύμφωνα με το άρθρο 16 του Κ.Ν. 2190/1920, όπως ισχύει και σύμφωνα με την από 12.06.2013 απόφαση της Τακτικής Γενικής Συνέλευσης των Μετόχων της, στις 28.03.2014 προέβη σε αγορά 300 μετοχών με μέση τιμή κτήσης 1,63 ευρώ ανά μετοχή, μέσω της Χρηματιστηριακής Εταιρείας ALPHA FINANCE ΑΝΩΝΥΜΗ ΧΡΗΜΑΤΙΣΤΗΡΙΑΚΗ ΕΤΑΙΡΕΙΑ ΠΑΡΟΧΗΣ ΕΠΕΝΔΥΤΙΚΩΝ ΥΠΗΡΕΣΙΩΝ.

ΔΟΥΡΟΣ Α.Ε.

Ανακοίνωση

Η εταιρεία «Δούρος Βιομηχανία και Εμπορία Ετοιμών Ενδυμάτων Α.Ε.», στα πλαίσια των υποχρεώσεων της εταιρείας όσον αφορά την ενημέρωση του επενδυτικού κοινού, και σύμφωνα με το άρθρο 4.1.2 & 4.1.4.3.1 του κανονισμού του Χρηματιστηρίου Αθηνών, ανακοινώνει το οικονομικό ημερολόγιο του 2013, το οποίο έχει ως εξής: 1. Ημερομηνία ανακοίνωσης των στοιχείων και πληροφοριών και της ετήσιας Οικονομικής Έκθεσης στο Χρηματιστήριο Αθηνών: Δευτέρα 31/03/2014 πριν την έναρξη της συνεδρίασης του Χ.Α. 2. Ημερομηνία ανακοίνωσης των Στοιχείων και Πληροφοριών και της ετήσιας οικονομικής έκθεσης στην ιστοσελίδα της εταιρείας www.dur.gr την Δευτέρα 31/03/2014. 3. Ημερομηνία Τακτικής Γενικής Συνέλευσης των μετόχων: Μέχρι την Δευτέρα 30 Ιουνίου 2014. 4. Το Διοικητικό Συμβούλιο της εταιρείας σκοπεύει να προτείνει στην Τακτική Γενική Συνέλευση των μετόχων τη μη διανομή μερίσματος για τη χρήση 2013. Σε περίπτωση μεταβολής των ανωτέρω, ημερομηνιών, η εταιρεία θα ενημερώσει εγκαίρως το επενδυτικό κοινό για τυχόν αλλαγές.

REVOIL Α.Ε.Ε.Π.

Ανακοίνωση

Η εταιρεία REVOIL Α.Ε.Ε.Π. ανακοινώνει το Οικονομικό Ημερολόγιο για το έτος 2014, σύμφωνα με το άρθρο 4.1.4.3.1. του Κανονισμού του Χ.Α. ως ακολούθως: Ανακοίνωση και δημοσίευση των ετήσιων οικονομικών καταστάσεων χρήσης 2013 : Παρασκευή 28 Μαρτίου 2014 (μετά το κλείσιμο της συνεδρίασης του Χρηματιστηρίου Αθηνών στην ιστοσελίδα της εταιρείας www.revoil.gr και του Χρηματιστηρίου Αθηνών www.helex.gr). Ετήσια Τακτική Γενική Συνέλευση των μετόχων : Δευτέρα 28 Απριλίου 2014. Η εταιρεία δεν θα προχωρήσει στη διανομή μερίσματος για τη χρήση 2013. Η REVOIL διατηρεί το δικαίωμα να μεταβάλει τις παραπάνω ημερομηνίες αφού πρώτα ενημερώσει έγκαιρα το επενδυτικό κοινό.

ΜΕΤΚΑ Α.Ε.

Ανακοίνωση

Η «ΜΕΤΚΑ ΜΕΤΑΛΛΙΚΑΙ ΚΑΤΑΣΚΕΥΑΙ ΕΛΛΑΔΟΣ Α.Ε.», σύμφωνα με τις διατάξεις του Ν. 3556 / 2007 (άρθρα 3 (ιστ), (ββ) και 21, σε συνδυασμό με τη διάταξη του άρθρου 11 της απόφασης 1/434/3.7.2007 της Επιτροπής Κεφαλαιαγοράς, ανακοινώνει ότι την 27.03.2014 ο κος Ιωάννης Μυτιληναίος, Πρόεδρος και Δ/νος Σύμβουλος, προέβη σε πώληση 358.968 κοινών ονομαστικών μετοχών της Εταιρείας, συνολικής αξίας Ευρώ 4.881.965,48. συναλλαγή μας γνωστοποιήθηκε σύμφωνα με το άρθρο 13 του Ν. 3340/2005.

Η ΚΑΘΗΜΕΡΙΝΗ Α.Ε.

Ανακοίνωση

Η "ΚΑΘΗΜΕΡΙΝΗ Α.Ε" (στο εξής "η Εταιρία") ανακοινώνει, σύμφωνα με το Ν. 3556/2007 (άρθρα 9,14 και 21) και την υπ.αριθ.1/434/03.07.2007 απόφαση του Δ.Σ. της Επιτροπής Κεφαλαιαγοράς ότι ο κος Ιωάννης Αλαφούζος του Αριστείδη, Αντιπρόεδρος του ΔΣ της Εταιρείας, την ενημέρωσε ότι, μετά την αύξηση της ονομαστικής αξίας εκάστης κοινής ονομαστικής μετά ψήφου μετοχής της Εταιρείας από 0,60 Ευρώ σε 3,0 Ευρώ με ταυτόχρονη συνένωση και μείωση του συνολικού αριθμού των υφιστάμενων κοινών ονομαστικών μετοχών της Εταιρείας από 17.000.000 σε 3.400.000 νέες κοινές ονομαστικές μετά ψήφου μετοχές της Εταιρείας (συνένωση ή reverse split), με αναλογία πέντε (5) υφιστάμενες κοινές μετοχές της Εταιρείας προς μία (1) νέα κοινή μετοχή της Εταιρείας, όπως αποφασίσθηκε από την από 9-1-2013 Έκτακτη Γενική Συνέλευση της Εταιρείας , οι 2.348.840 κοινές ονομαστικές μετοχές της ΚΑΘΗΜΕΡΙΝΗΣ με δικαίωμα ψήφου των οποίων ήταν κύριος, μειώθηκαν σε 469.768 κοινές ονομαστικές μετοχές της ΚΑΘΗΜΕΡΙΝΗΣ με δικαίωμα ψήφου (5 παλαιές μετοχές προς 1 νέα) χωρίς να μειωθεί το ποσοστό 13,82 % των δικαιωμάτων ψήφου που είχε στην Εταιρία. Εν συνέχεια, μετά την άσκηση των δικαιωμάτων προτίμησης στην αύξηση του μετοχικού κεφαλαίου της Εταιρείας μέσω της έκδοσης 27.200.000 νέων κοινών, ονομαστικών, μετά ψήφου μετοχών, με δικαίωμα προτίμησης υπέρ των παλαιών μετόχων με αναλογία οκτώ (8) νέες μετοχές για κάθε μία (1) υφιστάμενη μετοχή, η οποία αποφασίσθηκε από την ως άνω Έκτακτη Γενική Συνέλευση των Μετόχων της Εταιρείας της 09.01.2014, ο κος Ιωάννης Αλαφούζος είναι κύριος 4.725.313 κοινών ονομαστικών μετοχών της Εταιρείας με δικαίωμα ψήφου σε σύνολο 30.600.000 κοινών ονομαστικών μετοχών της Εταιρείας. (ποσοστό 15,44%.) Επομένως, συνεπεία της άνω απόκτησης μετοχών, το ποσοστό των δικαιωμάτων ψήφου που κατέχει ο κος Ιωάννης Αλαφούζος υπερβαίνει πλέον το όριο του 15%,

ΕΚΤΕΡ Α.Ε.

Ανακοίνωση

Η ΕΚΤΕΡ Α.Ε. ενημερώνει το επενδυτικό κοινό ότι, σύμφωνα με τις διατάξεις του νόμου Ν.3556, τα Στοιχεία και Πληροφορίες και η Ετήσια Οικονομική Έκθεση 2013 της εταιρείας αναρτήθηκαν σήμερα Παρασκευή 28 Μαρτίου 2014 στην ιστοσελίδα του Χρηματιστηρίου Αθηνών (<http://www.helex.gr>) καθώς και στην ιστοσελίδα της Εταιρείας (<http://www.ekter.gr>).

ΕΛΛΑΚΤΩΡ Α.Ε.

Ανακοίνωση

Σύμφωνα με τις διατάξεις της απόφασης 3/347/12.7.2005 της Επιτροπής Κεφαλαιαγοράς και του Ν. 3016/2002, όπως ισχύει, σας γνωστοποιούμε ότι έχει προκύψει αλλαγή στη σύνθεση του Διοικητικού της Συμβουλίου. Συγκεκριμένα στην από 27.3.2014 συνεδρίαση του Διοικητικού Συμβουλίου, ο κ. Θεόδωρος Πανταλάκης παραιτήθηκε, για λόγους οργανωτικούς, από Ανεξάρτητο-μη εκτελεστικό Μέλος. Κατόπιν τούτου το Διοικητικό Συμβούλιο εξέλεξε τον κ. Θεόδωρο Πανταλάκη Μη εκτελεστικό Μέλος του ΔΣ της Εταιρείας, για το υπόλοιπο της θητείας του, και ανασυγκροτήθηκε σε Σώμα κατά την ίδια συνεδρίαση ως ακολούθως: 1.Αναστάσιος Καλλιτσάντης του Παρίση, Πρόεδρος του Δ.Σ. (μέλος εκτελεστικό), 2.Δημήτριος Κούτρας του Αθανασίου, Αντιπρόεδρος του Δ.Σ. (μέλος εκτελεστικό), 3.Δημήτριος Καλλιτσάντης του Παρίση, Αντιπρόεδρος του Δ.Σ. (μέλος εκτελεστικό), 4.Λεωνίδα Μπόμπολας του Γεωργίου, Διευθύνων Σύμβουλος (μέλος εκτελεστικό), 5.Μαρία Μπόμπολα του Γεωργίου, Σύμβουλος (μέλος μη εκτελεστικό), 6.Αγγελος Γιόκαρης του Χρήστου, Σύμβουλος (μέλος εκτελεστικό), 7.Εδουάρδος Σαραντόπουλος του Κων/νου, Σύμβουλος (μέλος εκτελεστικό), 8.Ιωάννης Τζιβέλης του Δημητρίου, Σύμβουλος (μέλος μη εκτελεστικό), 9.Θεόδωρος Πανταλάκης του Νικολάου, Σύμβουλος (μέλος μη

εκτελεστικό), 10. Δημήτριος Χατζηγηρηγοριάδης του Κων/νου, Σύμβουλος (μέλος ανεξάρτητο - μη εκτελεστικό). 11. Ιορδάνης Αϊβάτζης του Στέργιου, Σύμβουλος (μέλος ανεξάρτητο - μη εκτελεστικό). Παρακαλούμε το νέο Διοικητικό Συμβούλιο της Εταιρείας να δημοσιευθεί στο Ημερήσιο Δελτίο Τιμών του Χ.Α.

Π.Γ. ΝΙΚΑΣ Α.Β.Ε.Ε.

Δελτίο Τύπου

Η εταιρεία Π.Γ. ΝΙΚΑΣ ΑΒΕΕ, στο πλαίσιο της δημοσίευσης των οικονομικών καταστάσεων του έτους 2013 του Ομίλου και της Εταιρείας και σύμφωνα με το άρθρο 4.1.4.4. του Κανονισμού του Χρηματιστηρίου Αθηνών καθώς και των σχετικών διατάξεων της κείμενης νομοθεσίας, γνωστοποιεί τα κάτωθι: Το Δ.Σ. του Χ.Α. στη συνεδρίασή του της 04/04/2012 αποφάσισε σύμφωνα με το άρθρο 3.1.2.4 παρ. β του Κανονισμού του Χ.Α. να μεταφερθούν οι μετοχές της Εταιρείας στην κατηγορία της Επιτήρησης από την συνεδρίαση της 10/04/2012. Για την αντιμετώπιση των αιτίων που είχαν ως επακόλουθο την υπαγωγή των μετοχών της Εταιρείας στην κατηγορία της Επιτήρησης, η Εταιρεία, στο πλαίσιο της διοικητικής της αναδιάρθρωσης και στη βάση της νέας διοικητικής της ομάδας, από την αρχή της τρέχουσας χρήσης, έχει επαναπροσδιορίσει τη στρατηγική της, με στόχο την επαναφορά του Ομίλου στην κερδοφορία. Οι βασικοί πυλώνες του στρατηγικού σχεδιασμού συνίστανται στην εξυμνοποίηση της εμπορικής πολιτικής, στην απεμπλοκή από μη κερδοφόρες δραστηριότητες, ενέργεια η οποία έχει ξεκινήσει να υλοποιείται σταδιακά, στη βέλτιστη διαχείριση των αποθεμάτων, στη συνεχή αξιοποίηση των μεγάλων δυνατοτήτων των παραγωγικών εγκαταστάσεων του Ομίλου και στη βελτιστοποίηση του κόστους λειτουργίας. Παράλληλα γίνονται ενέργειες για την βελτίωση της παραγωγικής διαδικασίας, με στόχο τη μετατροπή σταθερών συντελεστών κόστους σε μεταβλητούς, γεγονός που επιτρέπει την ευελιξία του Ομίλου και την προσαρμογή σε νέα κοστολογικά δεδομένα όποτε αυτό απαιτείται, ενώ σημαντική προσπάθεια γίνεται και στην κατεύθυνση της αναθεώρησης των εμπορικών όρων συνεργασίας με τους μεγάλους πελάτες. Η Διοίκηση της εταιρείας είναι σταθερά προσηλωμένη στην υλοποίηση του στρατηγικού σχεδιασμού της, αξιολογώντας κάθε φορά τα συνεχώς μεταβαλλόμενα δεδομένα της οικονομικής επικαιρότητας έτσι ώστε να επαναπροσδιορίζει τις ενέργειες της όποτε αυτό κρίνεται απαραίτητο. Στοιχεία επικοινωνίας: Νικόλαος Μπουτσιαράκος - Οικονομικός Διευθυντής - τηλ. 210-8187300 - fax: 210-6216439, e-mail: nboutsiarakos@nikas.gr.

ΚΑΠΝΟΒΙΟΜΗΧΑΝΙΑ ΚΑΡΕΛΙΑ Α.Ε.

Δελτίο Τύπου

Ο Όμιλος εταιρειών ΝΙΚΑΣ ανακοίνωσε τα οικονομικά αποτελέσματα χρήσης 2013 με βάση τα Διεθνή Πρότυπα Χρηματοοικονομικής Αναφοράς (Δ.Π.Χ.Α.). Μητρική Εταιρεία: Ο κύκλος εργασιών της Π.Γ. ΝΙΚΑΣ ΑΒΕΕ στη χρήση 2013 ανήλθε σε €55,33 εκατ. έναντι €66,35 εκατ. πέρυσι σημειώνοντας πώση κατά 16,61%. Σε επίπεδο κερδοφορίας τα μικτά κέρδη διαμορφώθηκαν σε €17,78 εκατ. έναντι €24,91 εκατ. στη χρήση 2012, με το περιθώριο μικτού κέρδους να ανέρχεται σε 32,14% επί του κύκλου εργασιών έναντι 37,55% το 2012. Τα αποτελέσματα προ φόρων, χρηματοδοτικών, επενδυτικών αποτελεσμάτων και αποσβέσεων (EBITDA) διαμορφώθηκαν στη χρήση 2013 σε ζημίες €14,27 εκατ. έναντι κερδών €1,50 εκατ. το 2012. Σημειώνεται ότι τα αποτελέσματα της Εταιρείας επιβαρύνθηκαν με το ποσό των 1,3 εκατ. ευρώ που προέκυψαν από την ανάκληση προϊόντων της Εταιρείας λόγω της συμμόρφωσής της στις υποδείξεις του Ενιαίου Φορέα Ελέγχου Τροφίμων. Επιπρόσθετα η Εταιρεία για την εν λόγω περίοδο, προέβη σε πρόβλεψη απομείωσης παλαιών απαιτήσεων από θυγατρικές ύψους 6,8 εκατ. ευρώ καθώς επίσης και σε πρόβλεψη για εγγυήσεις σε τράπεζες υπέρ θυγατρικών 3,6 εκατ. Αν εξαιρέσουμε τις ως άνω έκτακτες επιβαρύνσεις το EBITDA διαμορφώνεται για την Εταιρεία σε ζημίες 2,56 εκατ. ευρώ. Στα πλαίσια της αναδιοργάνωσης και εξορθολογισμού της λειτουργίας της, η Εταιρεία επιβάρυνε το ως άνω EBITDA της με 1 εκατ. ευρώ που αφορά σε άπαξ απομείωση βραδυκίνητων ή απαξιωμένων αποθεμάτων της, με 0,6 εκατ. ευρώ για περαιτέρω προβλέψεις για επισφαλείς απαιτήσεις και με 1,8 εκατ. ευρώ για παροχές προς πελάτες της από παλαιότερες χρήσεις και τελούσαν υπό αμφισβήτηση. Τα αποτελέσματα προ φόρων, χρηματοδοτικών και επενδυτικών αποτελεσμάτων (EBIT) ανήλθαν σε ζημίες €16,57 εκατ. έναντι ζημιών €0,81 εκατ. το 2012. Τέλος, τα αποτελέσματα προ φόρων (EBT) διαμορφώθηκαν στη χρήση 2013 σε ζημίες €21,00 εκατ. έναντι ζημιών €4,50 εκατ. το 2012. Τα αποτελέσματα μετά φόρων (EAT) ανήλθαν σε ζημίες €18,44 εκατ. έναντι ζημιών €5,35 εκατ. το 2012, μεταβολή που αποδίδεται πέραν των ανωτέρω και στην αύξηση του φορολογικού συντελεστή από 20% σε 26%, γεγονός το οποίο είχε ως αποτέλεσμα τον επανυπολογισμό της αναβαλλόμενης φορολογίας από τον οποίο προέκυψε ζημία που επιβάρυνε τα αποτελέσματα χρήσης 2013. Όμιλος: Ο ενοποιημένος κύκλος εργασιών διαμορφώθηκε στη χρήση 2013 σε €60,79 εκατ. έναντι €69,63 εκατ. το 2012 σημειώνοντας πώση κατά 12,7%. Το μικτό κέρδος του Ομίλου σημείωσε αντίστοιχη πορεία και μειώθηκε κατά 26,2% ανερχόμενο το 2013 σε €19,84 εκατ. έναντι €26,88 εκατ. πέρυσι, ενώ το περιθώριο μικτού κέρδους διαμορφώθηκε σε 32,6% επί του ενοποιημένου κύκλου εργασιών έναντι 38,6% το 2012. Το ενοποιημένο EBITDA ανήλθε στη χρήση 2013 σε ζημίες €3,59 εκατ. έναντι κερδών €1,61 εκατ. το 2012. Σημειώνεται ότι όπως αναφέρθηκε ανωτέρω και τα αποτελέσματα του Ομίλου επιβαρύνθηκαν με το ποσό των 1,3 εκατ. ευρώ. Αν εξαιρέσουμε τις ως άνω έκτακτες επιβαρύνσεις τα αποτελέσματα προ φόρων, τόκων επενδυτικών αποτελεσμάτων και αποσβέσεων διαμορφώνονται για τον Όμιλο σε ζημίες 2,27 εκατ. ευρώ. Το ενοποιημένο EBIT διαμορφώθηκε σε ζημίες €6,77 εκατ. έναντι ζημιών €1,66 εκατ. το 2012, ενώ τα ενοποιημένα EBT ανήλθαν σε ζημίες €11,16 εκατ. έναντι ζημιών €6,22 εκατ. το 2012. Το ενοποιημένο EAT ανήλθε στη χρήση 2013 σε ζημίες €11,46 εκατ. έναντι ζημιών €7,31 εκατ. το 2012 έχοντας επιβαρυνθεί πέραν των ανωτέρω και με την αλλαγή του φορολογικού συντελεστή από την οποία προέκυψε πρόσθετος αναβαλλόμενος φόρος. Τέλος, τα ενοποιημένα αποτελέσματα μετά φόρων και δικαιωμάτων μειοψηφίας διαμορφώθηκαν σε ζημίες €11,22 εκατ. έναντι ζημιών €7,03 εκατ. το 2012. Σημείωση: Η Ετήσια Οικονομική Έκθεση χρήσης 2013 βάσει ΔΠΧΑ καθώς και τα Στοιχεία και Πληροφορίες της περιόδου από 1/1/2013 – 31/12/2013 θα αναρτηθούν στην ιστοσελίδα της εταιρείας στη διεύθυνση www.nikas.gr και στην ιστοσελίδα του Χρηματιστηρίου Αθηνών www.athex.gr την Παρασκευή 28 Μαρτίου 2014 μετά το πέρας της συνεδρίασης του Χ.Α. Στοιχεία επικοινωνίας - Νικόλαος Μπουτσιαράκος, Διευθυντής Οικονομικών Υπηρεσιών, τηλ. 210-8187300, fax: 210-6216439, e-mail: nboutsiarakos@nikas.gr.

ΠΕΡΣΕΥΣ ΠΡΟΪΟΝΤΑ ΕΙΔΙΚΗΣ ΔΙΑΤΡΟΦΗΣ Α.Β.Ε.Ε.

Ανακοίνωση

Σύμφωνα με τα άρθρα 4.1.2 & 4.1.4.3.1 του Κανονισμού του Χρηματιστηρίου Αθηνών, η εταιρεία ΠΕΡΣΕΥΣ ΠΡΟΪΟΝΤΑ ΕΙΔΙΚΗΣ ΔΙΑΤΡΟΦΗΣ Α.Β.Ε.Ε. ανακοινώνει το Οικονομικό Ημερολόγιο για το έτος 2014. 1) Ανακοίνωση Ετήσιων Οικονομικών Καταστάσεων (Στοιχεία & Πληροφορίες Χρήσης 1/1/2013 – 31/12/2013 και Ετήσια Οικονομική Έκθεση περιόδου 1/1/2013 – 31/12/2013) και ανάρτηση στις ιστοσελίδες της εταιρείας (www.perseusgroup.gr) και του Χρηματιστηρίου Αθηνών (www.ase.gr) την Δευτέρα 31 Μαρτίου 2014 μετά την λήξη της συνεδρίασης του Χρηματιστηρίου Αθηνών. 2) Ετήσια Γενική Συνέλευση την Παρασκευή 27 Ιουνίου 2014. Η εταιρεία δεν αναμένεται να προβεί σε ετήσια ενημέρωση αναλυτών σχετικά με τα οικονομικά αποτελέσματα και δεν θα διανείμει μέρισμα για την χρήση 2013. Η τελική απόφαση περί διανομής μερίσματος θα ληφθεί από την Ετήσια Τακτική Γενική Συνέλευση και σε κάθε περίπτωση θα ενημερωθεί έγκαιρα το επενδυτικό κοινό. Η εταιρεία διατηρεί το δικαίωμα να μεταβάλει τις προαναφερόμενες ημερομηνίες αφού προηγουμένως ενημερώσει έγκαιρα το επενδυτικό κοινό.

MIG REAL ESTATE Α.Ε.Ε.Α.Π.**Ανακοίνωση**

Η MIG REAL ESTATE Α.Ε.Ε.Α.Π. ανακοινώνει το Οικονομικό ημερολόγιο για το οικονομικό έτος 2014 σύμφωνα με τα άρθρα 4.1.2 και 4.1.4.3.1 της ενότητας 4 του κανονισμού του Χρηματιστηρίου Αθηνών, ως ακολούθως: 31/03/2014 Δημοσίευση Ετήσιων Οικονομικών Καταστάσεων και Ετήσιων Ενοποιημένων Οικονομικών Καταστάσεων της περιόδου 01/01/2013 έως 31/12/2013 κατά Δ.Λ.Π./Δ.Π.Χ.Π. στην ιστοσελίδα της εταιρείας μας www.migre.gr και στην ιστοσελίδα του Χρηματιστηρίου Αθηνών www.helex.gr. 06/05/2014 Ετήσια Τακτική Γενική Συνέλευση των μετόχων. Η πρόταση του Διοικητικού Συμβουλίου για την Τακτική Γενική Συνέλευση είναι η μη καταβολή μερίσματος για την χρήση 2013 λόγω σωρευμένων ζημιών προηγούμενων χρήσεων. 30/05/2014 Ανακοίνωση Οικονομικών Αποτελεσμάτων Α' τριμήνου 2014. 28/08/2014 Ανακοίνωση Οικονομικών Αποτελεσμάτων Α' εξαμήνου 2014. 27/11/2014 Ανακοίνωση Οικονομικών Αποτελεσμάτων Εννεαμήνου 2014. Η Εταιρεία διατηρεί το δικαίωμα να μεταβάλλει τις ανωτέρω ημερομηνίες, αφού ενημερώσει εγκαίρως το επενδυτικό κοινό με νέα ανακοίνωση.

PROFILE Α.Ε.Β.Ε. ΠΛΗΡΟΦΟΡΙΚΗΣ**Ανακοίνωση**

Η Εταιρεία «PROFILE ΑΕΒΕ ΠΛΗΡΟΦΟΡΙΚΗΣ» γνωστοποιεί, στο επενδυτικό κοινό, σύμφωνα με την κείμενη νομοθεσία και τα άρθρα 4.1.3.1 και 4.1.3.6 του Κανονισμού του ΧΑ, ότι καθήκοντα Διευθυντού Οικονομικών Υπηρεσιών της Εταιρείας και του Ομίλου αναλαμβάνει ο κ. Ευάγγελος Αγγελίδης

HELLAS ONLINE ΗΛΕΚΤΡΟΝΙΚΕΣ ΕΠΙΚΟΙΝΩΝΙΕΣ Α.Ε.**Ανακοίνωση**

Η Ανώνυμη Εταιρία με την επωνυμία «HELLAS ONLINE ΗΛΕΚΤΡΟΝΙΚΕΣ ΕΠΙΚΟΙΝΩΝΙΕΣ ΑΝΩΝΥΜΗ ΕΤΑΙΡΕΙΑ» και διακριτικό τίτλο «HELLAS ONLINE» ανακοινώνει ότι με την από 17.03.2014 απόφαση του Διοικητικού Συμβουλίου της Εταιρίας ο κ. Νικ. Βλαχόπουλος, Μη Εκτελεστικό Μέλος του Δ.Σ., ορίστηκε Μέλος της Ελεγκτικής Επιτροπής, σε αντικατάσταση του κ. Γ. Κολιαστάση. Η εν λόγω αντικατάσταση θα υποβληθεί προς έγκριση στην επόμενη Γενική Συνέλευση.

ATTICA BANK Α.Τ.Ε.**Δελτίο Τύπου**

Ίδια κεφάλαια 408,2 εκατ. Ευρώ. Αύξηση καταθέσεων 13,5%. Συνολικός δείκτης κεφαλαιακής επάρκειας 12%. Δήλωση του Προέδρου του Διοικητικού Συμβουλίου κ. Ιωάννη Γαμβρίλη: «Η βελτίωση του οικονομικού κλίματος που είναι αποτέλεσμα της τήρησης των υποχρεώσεων που η Ελληνική Κυβέρνηση έχει αναλάβει έναντι των διεθνών πιστωτών, η συνεχιζόμενη δημοσιονομική προσαρμογή και αναδιάρθρωση της ελληνικής οικονομίας, οδήγησαν στην επίτευξη πρωτογενούς πλεονάσματος, το οποίο, με την προϋπόθεση της τήρησης των όρων του προγράμματος δημοσιονομικής προσαρμογής, θα αποκτήσει μόνιμα χαρακτηριστικά και στους προϋπολογισμούς των επόμενων ετών. Η τήρηση του παραπάνω όρου σε συνδυασμό με την εισροή ιδιωτικών επενδυτικών κεφαλαίων, αποτελεί την αναγκαία συνθήκη για την επάνοδο της χώρας σε αναπτυξιακή τροχιά, τη διασφάλιση της πολιτικής και κοινωνικής σταθερότητας και την εν γένει οικονομική ανάταξη. Μετά την επίτευξη του στόχου της ανακεφαλαιοποίησης της Attica Bank κατά το έτος 2013 από το βασικό μέτοχο και από εν γένει ιδιωτικά κεφάλαια, στην Τράπεζα έχουν ήδη τεθεί οι βάσεις για τη δημιουργία εσωτερικού κεφαλαίου. Οι προσπάθειες αυτές, έχουν αρχίσει να αποδίδουν καρπούς από το τέλος του 2013 και τα αποτελέσματά τους αναμένεται να αποτυπωθούν πλήρως στα μεγέθη της Τράπεζας για το 2014. Στο σημείο αυτό θα πρέπει να τονιστεί ότι οι καταθέσεις για τον Όμιλο κατά το έτος 2013 αυξήθηκαν κατά 13,5%. Ως αποτέλεσμα, η Τράπεζα από το καλοκαίρι του 2013 έπαψε να λαμβάνει χρηματοδότηση από τον ΕΛΑ, μειώνοντας ταυτόχρονα κατά πολύ την εξάρτηση από την Ευρωπαϊκή Κεντρική Τράπεζα και βελτιώνοντας σημαντικά το δείκτη Χορηγήσεων προς Καταθέσεις. Σε συνέχεια της δημοσιοποίησης των αποτελεσμάτων της άσκησης εκτίμησης των κεφαλαιακών αναγκών που πραγματοποίησε η Τράπεζα της Ελλάδος, η Attica Bank βάσει του επιχειρηματικού της σχεδιασμού, θα προβεί σε όλες τις απαραίτητες κινήσεις προκειμένου να διευρύνει περαιτέρω τις δυνατότητες ενίσχυσης της κερδοφορίας της, διερευνώντας παράλληλα το ενδεχόμενο σύναψης στρατηγικών συμμαχιών που θα οδηγήσουν στην πλήρη κάλυψη του ποσού στο οποίο κατέληξε η ΤτΕ. Η αποτελεσματική διαχείριση του δανειακού χαρτοφυλακίου καθώς και η μείωση του λειτουργικού κόστους και του κόστους καταθέσεων αποτελούν τα βασικά σημεία δράσης της Τράπεζας, από όπου αναμένεται να προέλθει η ενίσχυση της κερδοφορίας της Τράπεζας εντός του 2014. Δρώντας με γνώμονα την στήριξη των πελατών της και με την υποστήριξη του βασικού της μετόχου, του ΕΤΑΑ-ΤΣΜΕΔΕ, αλλά και όλων των μετόχων της, η Attica Bank δημιουργεί το πλαίσιο ουσιαστικών απαντήσεων στα προβλήματα που έχουν δημιουργήσει η οικονομική κρίση και ο κύκλος ύφεσης στον οποίο βρέθηκε για έκτο συνεχόμενο χρόνο η ελληνική οικονομία, έστω και με πιο ήπιο ρυθμό». ΒΑΣΙΚΑ ΜΕΓΕΘΗ ΚΑΙ ΑΠΟΤΕΛΕΣΜΑΤΑ - Το αποτέλεσμα προ φόρων για τον Όμιλο στο δωδεκάμηνο του 2013 διαμορφώθηκε σε ζημία 153,3 εκατ. ευρώ, έναντι ζημίας 192,02 εκατ. ευρώ στο αντίστοιχο δωδεκάμηνο του 2012. Αντίστοιχα το μετά φόρων αποτέλεσμα για το δωδεκάμηνο διαμορφώθηκε σε ζημία ύψους 112,3 εκατ. ευρώ, έναντι ζημίας 181,6 εκατ. ευρώ στη συγκριτική χρήση του 2012. Ιδιαίτερα πρέπει να σημειωθεί η βελτίωση των συγκεντρωτικών λοιπών εσόδων μετά από φόρους, τα οποία περιορίστηκαν σε ζημία 79,4 εκατ. ευρώ έναντι ζημίας 162,8 εκατ. ευρώ την αντίστοιχη χρήση. - Τα ίδια κεφάλαια του Ομίλου διαμορφώθηκαν σε 408,2 εκατ. Ευρώ. - Το σύνολο του ενεργητικού του Ομίλου ανήλθε σε 4,1 δισ. ευρώ. - Ο δείκτης των μη εξυπηρετούμενων δανείων (>180 ημερών) σε σχέση με το σύνολο των χορηγήσεων διαμορφώθηκε κατά την 31/12/2013 σε 24,6%. - Σε ό,τι αφορά τη χρήση που έληξε την 31/12/2013 οι προβλέψεις για επισφαλείς χορηγήσεις ανέρχονται σε 100 εκ. ευρώ περίπου. Οι σωρευμένες προβλέψεις ανέρχονται πλέον σε 436,4 εκατ. ευρώ αυξημένες κατά 20,6% περίπου σε σχέση με τη χρήση του 2012. Η κάλυψη των δανείων σε καθυστέρηση άνω των 90 ημερών από σωρευμένες προβλέψεις την 31/12/2013 διαμορφώθηκε σε 43,5%. - Όπως προκύπτει από τα ανωτέρω, ο Όμιλος λαμβάνοντας υπόψη την αρνητική συγκυρία και το δυσμενές κλίμα που εξακολουθεί να υπάρχει, συνέχισε την σταθερή πολιτική προβλέψεων των τελευταίων ετών στα πλαίσια της ορθολογικής διαχείρισης των κινδύνων, με τον δείκτη προβλέψεων προς μέσο όρο χορηγήσεων να διαμορφώνεται στις 272 μ.β. για τη χρήση του 2013. - Οι καθαροί τόκοι για τον Όμιλο ανήλθαν σε 46,3 εκατ. ευρώ και εμφανίζουν αύξηση της τάξης του 10% έναντι της χρήσης του 2012, ως συνέπεια της μείωσης του κόστους καταθέσεων και της απεμπλοκής της Τράπεζας από τον έκτακτο μηχανισμό παροχής ρευστότητας (Ε.Λ.Α.). - Το σύνολο των εσόδων για τον Όμιλο από λειτουργικές δραστηριότητες ανήλθε σε 71,7 εκατ. ευρώ, παρουσιάζοντας αύξηση σε ποσοστό 21% έναντι της χρήσης του 2012. - Τα λειτουργικά έξοδα του προβλεπόμενου για λειτουργικούς κινδύνους σε επίπεδο Τράπεζας διαμορφώθηκαν σε 37,8 εκ. ευρώ παρουσιάζοντας μείωση της τάξης του 4,3%. - Ο συνολικός δείκτης κεφαλαιακής επάρκειας διαμορφώθηκε σε 12%, σημαντικά υψηλότερα από τους δείκτες που έχει θέσει ως ελάχιστο όριο η Τράπεζα της Ελλάδος. Σύμφωνα με τα αποτελέσματα της άσκησης της Τράπεζας της Ελλάδος οι κεφαλαιακές ανάγκες της Attica Bank για την περίοδο από 07/2013 έως 12/2016, προσδιορίστηκαν σε 397 εκ. ευρώ σύμφωνα με το βασικό σενάριο της άσκησης, το οποίο όμως - ειδικά για την Attica Bank- είναι πολύ κοντά στο ακραίο σενάριο, σύμφωνα με το οποίο οι κεφαλαιακές ανάγκες, και με βάση πάντα την άσκηση της Τράπεζας της Ελλάδος, προσδιορίστηκαν σε 434 εκ. ευρώ. Η διοίκηση της Τράπεζας με

την παρουσία ισχυρού βασικού μετόχου στη μετοχική της σύνθεση, και σε συνέχεια της λειτουργικής αναδιάρθρωσης που έχει λάβει χώρα τα προηγούμενα έτη, προχωρά στην κατάρτιση σχεδίου κεφαλαιακής ενίσχυσης και λήψης όλων των αναγκαίων μέτρων, με σκοπό τη δημιουργία εσωτερικού κεφαλαίου για την κάλυψη των κεφαλαιακών της αναγκών σε συνδυασμό με τη διεύρυνση της μετοχικής της σύνθεσης. Σημείωση: Οι Οικονομικές Καταστάσεις της Τράπεζας σε ατομική και ενοποιημένη βάση σύμφωνα με τα Δ.Π.Χ.Π., θα αναρτηθούν την 31/03/2014 στην ιστοσελίδα της Τράπεζας, www.atticabank.gr.

ΓΡ. ΣΑΡΑΝΤΗΣ Α.Β.Ε.Ε.

Ανακοίνωση

Η εταιρεία ΓΡ. ΣΑΡΑΝΤΗΣ Α.Β.Ε.Ε. ανακοινώνει με βάση το άρθρο 21 του Ν.3556/2007 σε συνδυασμό με το άρθρο 11 της απόφασης της ΕΚ 1/434/3.7.2007 ότι ο κ. Κυριάκος Σαράντης, Αντιπρόεδρος του Διοικητικού Συμβουλίου και Διευθύνων Σύμβουλος του Ομίλου (και Υπόχρεο Πρόσωπο βάσει του α.13 του Ν.3340), πρόβη την 20/03/2014 σε πώληση 10.000 κοινών ονομαστικών μετοχών της Εταιρείας στην τιμή των 7,73 ευρώ, συνολικής καθαρής αξίας 77.300 ευρώ.

ΚΡΕΤΑ ΦΑΡΜ Α.Β.Ε.Ε.

Ανακοίνωση

Η ΚΡΕΤΑ ΦΑΡΜ ΑΒΕΕ ανακοινώνει το Οικονομικό Ημερολόγιο για το οικονομικό έτος 2014, σύμφωνα με το άρθρο 4.1.4.3.1 του Κανονισμού του Χρηματιστηρίου Αθηνών, ως ακολούθως: Δημοσίευση Στοιχείων και Πληροφοριών χρήσης 2013: 31 Μαρτίου 2014. Τα Στοιχεία και Πληροφορίες καθώς και η Ετήσια Οικονομική Έκθεση χρήσης 2013 θα είναι διαθέσιμα στην ιστοσελίδα της Εταιρείας www.cretafarm.gr, καθώς και στην ιστοσελίδα του Χρηματιστηρίου Αθηνών www.helex.gr. Ετήσια Τακτική Γενική Συνέλευση των μετόχων: 5 Μαΐου 2014 * Σημειώνεται ότι το αρμόδιο όργανο για την λήψη απόφασης για την διανομή ή μη μερίσματος καθώς και το ύψος αυτού είναι η Ετήσια Τακτική Γενική Συνέλευση των μετόχων κατόπιν προτάσεως του Διοικητικού Συμβουλίου. Το Διοικητικό Συμβούλιο της Εταιρείας θα προτείνει την μη διανομή μερίσματος στους μετόχους. * Η εταιρεία διατηρεί το δικαίωμα να μεταβάλλει τις ως άνω ημερομηνίες ενημερώνοντας έγκαιρα το επενδυτικό κοινό με τροποποίηση του παρόντος.

ΑΤΤΙΚΑ BANK Α.Τ.Ε.

Ανακοίνωση

Στο πλαίσιο της ορθής και έγκαιρης ενημέρωσης του επενδυτικού κοινού και σύμφωνα με το άρθρο 4.1.2 & 4.1.4.3.1 του Κανονισμού Χρηματιστηρίου Αθηνών, η ΑΤΤΙΚΑ BANK Ανώνυμη Τραπεζική Εταιρεία ανακοινώνει το Οικονομικό Ημερολόγιο για το έτος 2014: ΟΙΚΟΝΟΜΙΚΟ ΗΜΕΡΟΛΟΓΙΟ 2014. Παρασκευή, 28 Μαρτίου 2014: Ανακοίνωση Οικονομικών Αποτελεσμάτων έτους 2013. Δευτέρα, 31 Μαρτίου 2014: Δημοσίευση των Ετήσιων Συνοπτικών Οικονομικών Στοιχείων (ατομικών και ενοποιημένων) της χρήσεως 2013 που συνετάγησαν βάσει των ΔΛΠ/ΔΠΧΠ και της Ετήσιας Οικονομικής Έκθεσης 2013. Παρασκευή, 30 Μαΐου 2014: Ενημέρωση Αναλυτών για τα Οικονομικά Αποτελέσματα χρήσης 2013. Τετάρτη, 18 Ιουνίου 2014: Ετήσια Τακτική Γενική Συνέλευση των Μετόχων. Το Δ.Σ. της Τράπεζας θα προτείνει στην Τακτική Γενική Συνέλευση των Μετόχων τη μη διανομή μερίσματος για τη χρήση του 2013. Η ΑΤΤΙΚΑ BANK Ανώνυμη Τραπεζική Εταιρεία, εφόσον προβλέπεται από τις εκάστοτε ισχύουσες διατάξεις, διατηρεί το δικαίωμα να μεταβάλλει τις παραπάνω ημερομηνίες, αφού ενημερώσει έγκαιρα το επενδυτικό κοινό με τροποποίηση του παρόντος.

ΣΦΑΚΙΑΝΑΚΗΣ Α.Ε.Β.Ε.

Ανακοίνωση

Η ΣΦΑΚΙΑΝΑΚΗΣ Α.Ε.Β.Ε. ανακοίνωσε την Ετήσια Οικονομική Έκθεση της χρήσης 01.01.-31.12.2013 σύμφωνα με τα Διεθνή Πρότυπα Χρηματοοικονομικής Αναφοράς (Δ.Π.Χ.Α.). Η αγορά του αυτοκινήτου το 2013 παρουσίασε δείγματα σταθεροποίησης μετά από 4 χρόνια ραγδαίας πτώσης, που συνάδουν και με την γενικότερη βελτίωση των μακροοικονομικών μεγεθών της χώρας. Ειδικότερα, οι συνολικές ταξινομήσεις αυτοκινήτων το 2013 ανήλθαν σε 58.694 μονάδες σημειώνοντας μικρή άνοδο της τάξεως του 0,4% σε σχέση με το προηγούμενο έτος. Σε σχέση με τους σημαντικότερους τομείς δραστηριότητας - Η SUZUKI το 2013 πραγματοποίησε 2.212 ταξινομήσεις αυτοκινήτων οι οποίες αντιστοιχούν σε μερίδιο αγοράς 3,8% παραμένοντας σταθερά στην 1η δεκάδα των εισαγωγών αυτοκινήτων. Ο τομέας λιανικής αυτοκινήτου διατήρησε την 1η θέση και το 2013 ενισχύοντας περαιτέρω το μερίδιο αγοράς σε 12,4% από 10,9%. Ταυτόχρονα στο χαρτοφυλάκιο των μαρκών που εμπορεύεται η Σφακιανάκης προστέθηκε πρόσφατα και η NISSAN. Εξαιρετική επίδοση είχαν οι τομείς του Long Term Rental (LTR) και Rent A Car (RAC) με τη θυγατρική Executive Lease να εδραιώνεται στις κορυφές του κλάδου έχοντας υπό διαχείριση στόλο 7.000 οχημάτων περίπου. Η ανάπτυξη στις χώρες της ΝΑ Ευρώπης στο RAC σε συνεργασία με την ENTERPRISE συνεχίζεται με επιτυχία. Οι συνολικές πωλήσεις του Ομίλου το 2013 ανήλθαν σε € 194,1 εκατ. σημειώνοντας αύξηση κατά 6,3% σε σχέση με τις πωλήσεις του 2012 ενώ οι πωλήσεις της Εταιρείας το 2013 ανήλθαν σε € 146,3 εκατ. σημειώνοντας αύξηση 8,7%. Το μικτό κέρδος το 2013 ανήλθε σε € 49,9 εκατ. για τον Όμιλο και σε € 16,5 εκατ. για την Εταιρεία σε σχέση με € 45,4 εκατ. και € 12,4 εκατ. το 2012, παρουσιάζοντας αύξηση κατά 10,0% και κατά 33,1% αντίστοιχα. Είναι αξιοσημείωτο ότι οι πωλήσεις και το μικτό κέρδος αυξάνονται για πρώτη φορά από το 2008. Η συνεπής υλοποίηση του πλάνου αναδιοργάνωσης και κατά την διάρκεια του 2013 είχε σαν αποτέλεσμα τη μείωση των λειτουργικών εξόδων σε επίπεδο Ομίλου κατά € 10,3 εκατ. (-14,9%) και την επιπλέον συρρίκνωση του κεφαλαίου κίνησης κατά € 17,1 εκατ. Η έκτακτη επιβάρυνση αναδιοργάνωσης ξεπέρασε τα € 2,5 εκατ. ενώ έγιναν νέες προβλέψεις (απομείωσης αποθεμάτων, επισφαλών απαιτήσεων, κλπ.) ύψους € 5,2 εκατ. Ο Όμιλος επανήλθε σε λειτουργική κερδοφορία με το EBITDA να διαμορφώνεται σε € 4,6 εκατ. έναντι ζημιάς € -4,4 εκατ. την περσινή περίοδο. Το λειτουργικό αποτέλεσμα (EBITDA) για την Εταιρεία βελτιώθηκε κατά 55% κλείνοντας στα € -7,0 εκατ. Οι ζημιές προ φόρων του 2013 παρουσίασαν αισθητή βελτίωση και ανήλθαν σε € 29,7 εκατ. για τον Όμιλο έναντι € 43,6 εκατ. το 2012 και σε € 22,4 εκατ. για την Εταιρεία έναντι € 39,3 εκατ. το 2012. Τέλος, οι ζημιές μετά από φόρους και δικαιώματα μειοψηφίας σε ενοποιημένο επίπεδο ανήλθαν σε € 29,0 εκατ. έναντι € 46,3 εκατ. την αντίστοιχη περσινή περίοδο. Οι Ταμειακές Ροές από Λειτουργικές Δραστηριότητες του Ομίλου παραμένουν θετικές € 12,2 εκατ. με σαφή βελτίωση σε όλες τις επιμέρους δραστηριότητες. Ο συνολικός τραπεζικός δανεισμός του Ομίλου μειώθηκε κατά € 6,7 εκατ. από € 299,8 εκατ. την 31.12.2012 σε 293,1 εκατ. την 31.12.2013, ενώ ο καθαρός τραπεζικός δανεισμός διαμορφώθηκε σε 278,4 εκατ. Ο Όμιλος Σφακιανάκη το 2013 βελτίωσε σημαντικά τις εμπορικές επιδόσεις του, προσάρμοσε τις λειτουργίες του στις νέες συνθήκες της αγοράς, εξασφάλισε επαρκή χρηματοδότηση, συνέχισε να επενδύει σε δραστηριότητες με προοπτική ενισχύοντας την ανταγωνιστικότητά του και έθεσε τελικά στέρεες βάσεις για την επιστροφή σε βιώσιμη κερδοφορία.

QUEST ΣΥΜΜΕΤΟΧΩΝ Α.Ε.

Ανακοίνωση

Η εταιρεία Quest Συμμετοχών Α.Ε., βάσει των άρθρων 4.1.2 & 4.1.4.3.1 του Κανονισμού Χρηματιστηρίου Αθηνών, ανακοινώνει το Οικονομικό Ημερολόγιο του έτους 2014: - Ανακοίνωση (Δελτίο Τύπου) των ετήσιων οικονομικών αποτελεσμάτων χρήσεως 2013 την Παρασκευή 28 Μαρτίου 2014 (μετά την λήξη της συνεδρίασης). - Δημοσιοποίηση της Ετήσιας Οικονομικής Έκθεσης της χρήσης 2013 και των Ετήσιων Συνοπτικών Οικονομικών Στοιχείων την Δευτέρα 31 Μαρτίου 2014 με ανάρτηση στην ιστοσελίδα του Χρηματιστηρίου

Αθηνών (πριν την έναρξη της συνεδρίασης) καθώς και στην ιστοσελίδα της Εταιρίας (www.quest.gr). - Τακτική Γενική Συνέλευση των Μετόχων την Τετάρτη 4 Ιουνίου 2014. - Η Εταιρία δε θα διανείμει μέρισμα για τη χρήση 2013. Η Εταιρεία διατηρεί το δικαίωμα να μεταβάλει τις παραπάνω ημερομηνίες, αφού ενημερώσει έγκαιρα το επενδυτικό κοινό με τροποποίηση του παρόντος.

ΒΑΛΚΑΝ ΑΝΑΠΤΥΞΙΑΚΗ ΑΚΙΝΗΤΩΝ Α.Ε.

Δελτίο Τύπου

Η Διοίκηση της εταιρείας με την ευκαιρία δημοσίευσης των οικονομικών καταστάσεων για την οικονομική χρήση 2013 γνωστοποιεί τα κυριότερα σημεία των αποτελεσμάτων: Σε επίπεδο Ομίλου: Τα ενοποιημένα αποτελέσματα προ φόρων, τόκων, χρηματοδοτικών & επενδυτικών αποτελεσμάτων (Ε.Β.Ι.Τ.) διαμορφώθηκαν σε ζημιά της τάξης των 356 χιλιάδων ευρώ έναντι ζημιών 444 χιλ. ευρώ το αντίστοιχο περυσινό διάστημα. Τα αποτελέσματα προ φόρων διαμορφώθηκαν σε κέρδη 17844 χιλ. ευρώ έναντι ζημιών 758 χιλ. ευρώ κατά το περυσινό διάστημα. Τα ενοποιημένα καθαρά αποτελέσματα από συνεχιζόμενες και μη δραστηριότητες διαμορφώθηκαν σε κέρδη 17797 χιλ. ευρώ έναντι ζημιών 771 χιλ. ευρώ κατά το αντίστοιχο περυσινό διάστημα. Σε επίπεδο μητρική εταιρείας, η Βαλκάν Ακίνητα Α.Ε. σημείωσε: Τα αποτελέσματα προ φόρων, τόκων, χρηματοδοτικών & επενδυτικών αποτελεσμάτων (Ε.Β.Ι.Τ.) διαμορφώθηκαν σε ζημιά της τάξης των 356 χιλιάδων ευρώ έναντι ζημιών 444 χιλ. ευρώ το αντίστοιχο περυσινό διάστημα. Τα αποτελέσματα προ φόρων διαμορφώθηκαν σε ζημιά 1575 χιλιάδων ευρώ έναντι ζημιών 2231 χιλ. ευρώ κατά το περυσινό διάστημα. Τα καθαρά αποτελέσματα από συνεχιζόμενες και μη δραστηριότητες διαμορφώθηκαν σε ζημιά 1622 χιλιάδων ευρώ έναντι ζημιών 2244 χιλ. ευρώ κατά το αντίστοιχο περυσινό διάστημα.

ΕΛΑΣΤΡΟΝ Α.Ε.Β.Ε. - ΧΑΛΥΒΟΥΡΓΙΚΑ ΠΡΟΪΟΝΤΑ

Δελτίο Τύπου

Σημαντική βελτίωση λειτουργικής κερδοφορίας και υψηλές λειτουργικές ταμειακές ροές για τον Όμιλο ΕΛΑΣΤΡΟΝ - Η ΕΛΑΣΤΡΟΝ ΑΕΒΕ ΧΑΛΥΒΟΥΡΓΙΚΑ ΠΡΟΪΟΝΤΑ ανακοίνωσε τα αποτελέσματα της χρήσης του 2013 βάσει των Διεθνών Προτύπων Χρηματοοικονομικής Αναφοράς (ΔΠΧΑ). Η συνεχιζόμενη ύφεση στην ελληνική οικονομία όπως αποτυπώνεται μέσω της πτώσης του ΑΕΠ από το 2008 έως σήμερα, με την κατακόρυφη μείωση της ιδιωτικής κατανάλωσης και των επενδύσεων, καθώς και τον δραστικό περιορισμό των δημόσιων δαπανών, δημιούργησε ιδιαίτερα αρνητικές συνθήκες για τα δεδομένα της αγοράς σε σχέση με την προ κρίσης εποχή. Στο διάστημα αυτό, η ανάγκη για μεταρρυθμίσεις και για υιοθέτηση ενός νέου και κυρίως σύγχρονου παραγωγικού μοντέλου ανάπτυξης υπήρξε επιτακτική. Η προσπάθεια αυτή ωστόσο σε συνδυασμό με το έντονο δημοσιονομικό πρόβλημα της χώρας είχε δυσμενείς επιπτώσεις στο σύνολο της οικονομίας. Στο πλαίσιο αυτό, ο κλάδος των χαλυβουργικών προϊόντων ο οποίος παρουσίασε ιδιαίτερη δυναμική κατά το παρελθόν, γνώρισε πρωτοφανή κάμψη δραστηριοτήτων η οποία σωρευτικά ξεπέρασε το 60%. Η κάμψη αυτή σε συνδυασμό με τα ιδιαίτερα χαρακτηριστικά του κλάδου, όπως, οξύς ανταγωνισμός, υψηλά αποθέματα, μεγάλες πιστώσεις και ως εκ τούτου υψηλός δανεισμός, επιβάρυναν περαιτέρω ένα μεγάλο αριθμό επιχειρήσεων του κλάδου. Για τον Όμιλο ΕΛΑΣΤΡΟΝ, το τελευταίο 3μηνο του 2013 ολοκληρώθηκε χωρίς ουσιαστικές διαφοροποιήσεις, επισφραγίζοντας μια χρονιά αναδιάρθρωσης και επέκτασης των δραστηριοτήτων του. Η ζήτηση προϊόντων χάλυβα, αν και παρουσίασε σταθεροποιητική τάση, κυμάνθηκε εκ νέου σε χαμηλά επίπεδα, απόρροια της έλλειψης σημαντικής κλίμακας έργων που θα μπορούσαν να αντιστρέψουν την εικόνα της αγοράς. Οι τιμές διεθνώς ακολούθησαν καθοδική πορεία, κυρίως από το 2ο τρίμηνο του έτους και έπειτα, ενώ σταθεροποιήθηκαν προς το τέλος της χρονιάς, σε χαμηλά όμως επίπεδα. Εντός του έτους, οι λειτουργικές δαπάνες του Ομίλου σημείωσαν επιπλέον μείωση σε συνέχεια της εφαρμογής του προγράμματος περιορισμού του κόστους, ενώ ο καθαρός δανεισμός σημείωσε εντυπωσιακή πτώση και διαμορφώθηκε σε επίπεδα ιδιαίτερα χαμηλά σε σχέση με τον μέσο όρο του κλάδου. Επίσης, τα ίδια κεφάλαια διατηρήθηκαν σε υψηλά επίπεδα, εξασφαλίζοντας την μακροχρόνια βιωσιμότητα του Ομίλου. Αναλυτικότερα, κατά την διάρκεια της χρήσης 2013 επετεύχθησαν: Μείωση του καθαρού δανεισμού κατά 48%, σε € 13,1 εκ. έναντι € 25,4 εκ. την 31.12.2012 και περαιτέρω βελτίωση της σχέσης Καθαρός δανεισμός / Ίδια κεφάλαια από 35% σε 19%. Εξαιρετικά υψηλές λειτουργικές ταμειακές ροές € 13,4 εκ. έναντι αρνητικών λειτουργικών ροών € 2,9 εκ. το αντίστοιχο περυσινό διάστημα. Επιπλέον ταμειακές ροές € 1,8 εκ. από την αποδέσμευση μη λειτουργικών παγίων. Σημαντική μείωση των αποθεμάτων κατά 25% και των εμπορικών απαιτήσεων κατά 20% σε σχέση με το τέλος της περασμένης χρήσης. Επιπλέον πτώση των λειτουργικών δαπανών κατά 10%. Αξιοσημείωτη αύξηση του λειτουργικού αποτελέσματος (EBITDA) το οποίο ανήλθε σε € 1,8 εκ. έναντι € 1,0 εκ. την 31.12.2012. Με κριτήριο την διαρκή βελτίωση της ποιότητας των παραγόμενων προϊόντων και υπηρεσιών, η μητρική εταιρία προχωρά στην υλοποίηση νέου επενδυτικού προγράμματος συνολικού ύψους € 3,4 εκ. με στόχο τον εκσυγχρονισμό του μηχανολογικού εξοπλισμού και την ανέγερση νέων εγκαταστάσεων παραγωγής και διαχείρισης προϊόντων. Ο ενεργειακός κλάδος του Ομίλου, μέσω των εγκατεστημένων φωτοβολταϊκών σταθμών συνολικής ισχύος 3,55 MWp συνέχισε να ενισχύει τα αποτελέσματα του, ενώ παραμένει το χρονίζον πλέον πρόβλημα του ελλείμματος ρευστότητας της αγοράς. Επίσης, με γνώμονα την διασπορά δραστηριοτήτων, την εξωστρέφεια, καθώς και την εκμετάλλευση του συγκριτικού πλεονεκτήματος της χώρας όπως αυτό εκφράζεται μέσω των ευνοϊκών εδαφοκλιματικών συνθηκών, η διοίκηση του Ομίλου προχώρησε στην σύσταση της θυγατρικής εταιρίας ΕΛΑΣΤΡΟΝ ΑΓΡΟΤΙΚΗ στο Νομό της Ξάνθης. Η εν λόγω εταιρία, η οποία πρόσφατα ολοκλήρωσε επενδυτικό πρόγραμμα συνολικής αξίας € 2,1 εκ. επιχορηγούμενο κατά 40%, δραστηριοποιείται στην παραγωγή αγροτικών προϊόντων με την μέθοδο της υδροπονικής καλλιέργειας κάνοντας χρήση του γεωθερμικού πεδίου της περιοχής. Η εταιρία ξεκίνησε την παραγωγική της λειτουργία στο τέλος του 1ου τριμήνου της χρήσης του 2014, ενώ μελλοντικά αναμένεται να ενισχύσει σημαντικά την εξαγωγική δραστηριότητα του Ομίλου. Σε επίπεδο αποτελεσμάτων, ο κύκλος εργασιών του ομίλου διαμορφώθηκε στα € 51,7 εκ. έναντι € 59,7 εκ. το 2012. Το ενοποιημένο μικτό κέρδος ανήλθε σε € 4,6 εκ. ή 8,9 % επί των πωλήσεων, έναντι € 5,3 εκ. ή 8,9 % επί των πωλήσεων του 2012, ενώ τα αποτελέσματα προ φόρων, χρηματοοικονομικών, επενδυτικών αποτελεσμάτων και αποσβέσεων (EBITDA) βελτιώθηκαν αισθητά διαμορφώθηκαν σε € 1,8 εκ. έναντι € 1,0 εκ. Τέλος τα αποτελέσματα πριν από φόρους σημείωσαν μικρή βελτίωση και ανήλθαν σε ζημιές € 2,8 εκ. έναντι ζημιών € 2,9 εκ. το 2012. Για την μητρική εταιρία, ο κύκλος εργασιών διαμορφώθηκε στα € 49,6 εκ. έναντι € 59,0 εκ. την περασμένη χρήση. Το μικτό κέρδος ανήλθε σε € 3,6 εκ. ή 7,3% επί των πωλήσεων, έναντι € 5,1 εκ. ή 8,6% επί των πωλήσεων το 2012, ενώ, παρά την πτώση του κύκλου εργασιών, τα αποτελέσματα προ φόρων, χρηματοοικονομικών, επενδυτικών αποτελεσμάτων και αποσβέσεων (EBITDA) σημείωσαν βελτίωση και ανήλθαν σε € 0,8 εκ. έναντι € 0,6 εκ. το αντίστοιχο περυσινό διάστημα. Τέλος τα αποτελέσματα πριν από φόρους διαμορφώθηκαν σε ζημιές € 1,9 εκ. έναντι ζημιών € 1,7 εκ. το 2012. Όσον αφορά την πορεία του κλάδου διεθνώς, στο 2014 η πλειονότητα των τελικών κλάδων απορρόφησης χαλυβουργικών προϊόντων εντός Ευρωπαϊκής Ένωσης αναμένεται να παρουσιάσουν χαμηλούς θετικούς ρυθμούς ανάπτυξης, εν αντιθέσει με το 2013 όπου τόσο η πραγματική όσο και η φαινόμενη ζήτηση χάλυβα κυμάνθηκε σε αρνητικά επίπεδα. Εντός των συνόρων, η αναμενόμενη επανέναρξη των έργων στους οδικούς άξονες όπως και οι παραχωρήσεις στρατηγικών ακινήτων για την υλοποίηση σημαντικών και καινοτόμων έργων υποδομής, όπως τουριστικά λιμάνια, σύγχρονες ξενοδοχειακές μονάδες, νέα οικιστικά συγκροτήματα, ανανεώσιμες πηγές ενέργειας κ.α., αναμένεται να δώσουν πνοή στην αγορά και να συμβάλλουν στην σταδιακή ανάκαμψη του κλάδου. Σε επίπεδο διαχείρισης, η στρατηγική του Ομίλου δεν αναμένεται να διαφοροποιηθεί σημαντικά

σε σχέση με το περασμένο έτος. Η βέλτιστη διαχείριση του κεφαλαίου κίνησης, η ελαχιστοποίηση του πιστωτικού κινδύνου, η περαιτέρω μείωση τόσο του λειτουργικού όσο και του χρηματοοικονομικού κόστους, καθώς και η διατήρηση της απαραίτητης ρευστότητας, θα αποτελέσουν βασικούς στόχους για το σύνολο του έτους. Παράλληλα, η αύξηση της δραστηριότητας του χαλυβουργικού κλάδου μέσω της προσφοράς νέων προϊόντων και υπηρεσιών, η μεγιστοποίηση της απόδοσης των νέων επενδύσεων, καθώς και η επέκταση δραστηριοτήτων της ΕΛΑΣΤΡΟΝ ΑΓΡΟΤΙΚΗ, θα αποτελέσουν τμήμα της στρατηγικής για το 2014. Σημείωση: Τα «Οικονομικά Στοιχεία και Πληροφορίες» της χρήσης 2013 της ΕΛΑΣΤΡΟΝ ΑΕΒΕ θα αναρτηθούν την Παρασκευή 28 Μαρτίου 2014 μαζί με την «Ετήσια Οικονομική Έκθεση βάσει Δ.Π.Χ.Α.» στην ιστοσελίδα της εταιρίας στο διαδίκτυο www.elastron.gr καθώς και στο Χρηματιστήριο Αθηνών www.helex.gr.

F.G. EUROPE A.E.

Δελτίο Τύπου

Ικανοποιητική κερδοφορία. Πρόταση του Δ.Σ. για διανομή μερίσματος. Διατήρηση σε υψηλά επίπεδα των εξαγωγών. Σημαντική μείωση των συνολικών υποχρεώσεων του Ομίλου. Με τις εξαγωγές στον τομέα του κλιματισμού να παραμένουν το ισχυρό της χαρτί, η F.G. EUROPE A.E. συνέχισε και το 2013 την αναπτυσσόμενη της πορεία διατηρώντας ικανοποιητική κερδοφορία παρά τη συνεχιζόμενη πτώση της ζήτησης στην εσωτερική αγορά. Τα κέρδη προ φόρων της Εταιρείας διατηρήθηκαν σε ικανοποιητικά επίπεδα, ανερχόμενα σε €3,96 εκατ. έναντι €5,50 εκατ. αυτών της προηγούμενης χρήσεως, μειωμένα κατά 28%. Οι συνολικές πωλήσεις της Εταιρείας ανήλθαν σε €87,74 εκατ. έναντι €99,40 εκατ. των αντίστοιχων πωλήσεων του 2012 σημειώνοντας μικρή μείωση της τάξεως του 12%. Με τις εξαγωγές να διατηρούνται στα ίδια σχεδόν επίπεδα με αυτές του 2012, η μείωση των συνολικών πωλήσεων, οφείλεται στην πτώση της εσωτερικής αγοράς οι πωλήσεις της οποίας ανήλθαν σε €32,24 εκατ. έναντι €42,56 εκατ. αυτών του 2012. Οι εξαγωγές ανερχόμενες σε €55,50 εκατ. αντιπροσωπεύουν το 63,25% των συνολικών πωλήσεων και το 66,73% των πωλήσεων του κλιματισμού, έναντι 57,18% και 60,35% των αντίστοιχων ποσοστών του 2012. Αναλυτικά, σε επίπεδο Εταιρείας: Οι πωλήσεις των διαρκών καταναλωτικών αγαθών ανήλθαν το 2013 σε €87,70 εκατ. έναντι €99,27 εκατ. των αντίστοιχων πωλήσεων του 2012, μειωμένες κατά 11,65%. Οι πωλήσεις των κλιματιστικών ανήλθαν συνολικά σε €83,17 εκατ. έναντι €94,18 εκατ. των αντίστοιχων πωλήσεων του 2012, μειωμένες κατά 11,69%. Οι πωλήσεις των λευκών συσκευών ESKIMO σημείωσαν αύξηση κατά 43,34% ανερχόμενες σε €2,51 εκατ. έναντι €1,75 εκατ. των αντίστοιχων πωλήσεων του 2012. Οι πωλήσεις των προϊόντων SHARP (Λευκών και Μαύρων) σαφώς επηρεασμένες από την κρίση ανήλθαν το 2013 σε €2,03 εκατ. έναντι €3,34 εκατ. αυτών του 2012, μειωμένες κατά 39,22%. Ο Συντελεστής Μικτού Κέρδους (Σ.Μ.Κ.) βελτιωμένος κατά 42 μονάδες βάσης, διαμορφώθηκε το 2013, σε 24,51% έναντι 24,09% του αντίστοιχου συντελεστή το 2012. Τα Μικτά Κέρδη της χρήσεως ανήλθαν σε €21,51 εκατ. έναντι €23,95 εκατ. αυτών της προηγούμενης χρήσης, μειωμένα κατά 10,18%. Η μείωση των πωλήσεων στην εσωτερική αγορά είχε ως αποτέλεσμα τη μείωση κατά 14,64% των εμπορικών και λοιπών απαιτήσεων οι οποίες την 31/12/2013 διαμορφώθηκαν σε €26,51 εκατ. έναντι €31,06 εκατ. αυτών της 31/12/2012. Τα αποθέματα την 31/12/2013 (παρά τη μείωσή τους έναντι αυτών της 30/6/2013 και της 30/9/2013, €50,50 εκατ. και €47,59 εκατ. αντίστοιχα), παρέμειναν σε υψηλά επίπεδα (€40,43 εκατ.) έναντι των αντίστοιχων της 31/12/2012 (€35,00 εκατ.), λόγω κυρίως των μειωμένων πωλήσεων στην εσωτερική αγορά. Οι συνολικές υποχρεώσεις την 31/12/2013 ανήλθαν σε €68,81 έναντι €67,42 εκατ. αυτών της 31/12/2012, αυξημένες κατά 2,06%. Σημαντικά μειωμένες κατά 61,39% εμφανίζονται οι εμπορικές και λοιπές υποχρεώσεις σε προμηθευτές, ανερχόμενες την 31/12/2013 σε €10,54 εκατ. έναντι €27,30 εκατ. αυτών της 31/12/2012, γεγονός βέβαια που επηρέασε τα ταμειακά διαθέσιμα της 31/12/2013 τα οποία διαμορφώθηκαν σε €10,71 εκατ. έναντι 17,43 εκατ. των αντίστοιχων διαθεσίμων την 31/12/2012. Τα Γενικά Λειτουργικά Έξοδα της χρήσεως, λόγω της μείωσης των πωλήσεων αλλά και της συνεχούς προσπάθειας της Διοίκησης για εξορθολογισμό των δαπανών εμφανίζονται μειωμένα κατά 12,31% ανερχόμενα το 2013 σε €15,12 εκατ. έναντι αντίστοιχων εξόδων του 2012 ποσού €17,25 εκατ. Τα Λειτουργικά κέρδη (EBITDA) ανήλθαν το 2013 σε €7,38 εκατ. έναντι €7,20 εκατ. των αντίστοιχων κερδών του 2012 αυξημένα κατά 6,39%, λόγω κυρίως της σημαντικής μείωσης των δαπανών αλλά και των θετικών συναλλαγματικών διαφορών που προέκυψαν το 2013. Ο δείκτης EBITDA διαμορφώθηκε σε 8,41% έναντι 7,25% του αντίστοιχου δείκτη του 2012. Τα καθαρά κέρδη μετά από φόρους ανήλθαν το 2013 σε €2,93 εκατ., έναντι €4,36 εκατ. των αντίστοιχων κερδών του 2012 μειωμένα κατά 32,90%. Σε επίπεδο Ομίλου : Οι συνολικές πωλήσεις του Ομίλου ανήλθαν το 2013 σε €99,10 εκατ., έναντι πωλήσεων Ευρώ 111,12 εκατ. αυτών του 2012, μειωμένες κατά 10,82%. Οι πωλήσεις του Ομίλου στον τομέα της ενέργειας, διατηρούμενες στα ίδια σχεδόν επίπεδα ανήλθαν το 2013 σε €11,38 εκατ. έναντι €11,63 εκατ. αυτών του 2012. Τα μικτά κέρδη του Ομίλου επηρεασμένα από τη Μητρική Εταιρεία, ανήλθαν το 2013 σε €26,42 εκατ. έναντι €29,57 εκατ. αυτών του 2012, μειωμένα κατά 10,66%. Ο Συντελεστής Μικτού Κέρδους βελτιωμένος κατά 5 μονάδες βάσης, διαμορφώθηκε το 2013 σε 26,66% έναντι 26,61% του αντίστοιχου συντελεστή του 2012. Τα Κέρδη προ Φόρων, Χρηματοοικονομικών, Επενδυτικών Αποτελεσμάτων και Αποσβέσεων, (EBITDA), ανήλθαν το 2013 σε €13,82 εκατ. έναντι €14,42 εκατ. αυτών του 2012, με το δείκτη EBITDA αυξημένο κατά 0,96 μονάδες, να διαμορφώνεται σε 13,94% έναντι 12,98% του αντίστοιχου δείκτη του 2012. Τα έξοδα Διοίκησης – Διάθεσης – Λοιπά, ανήλθαν συνολικά το 2013 στον Όμιλο σε €17,56 εκατ., έναντι €19,39 εκατ. των αντίστοιχων του 2012, μειωμένα κατά 9,41%. Ο δείκτης Γενικά Έξοδα / Πωλήσεις διαμορφώθηκε το 2013 σε 17,72%, έναντι 17,45% του αντίστοιχου δείκτη του 2012. Τα γενικά έξοδα του Ομίλου επιβαρύνθηκαν το 2013 με το ποσό των €1,14 εκατ. λόγω της έκτακτης εισφοράς η οποία επιβλήθηκε βάσει του Ν. 4093/2012 στα έσοδα του Ομίλου από Αιολική και Υδροηλεκτρική Ενέργεια από 1/7/2012 (για το 2012 η αντίστοιχη επιβάρυνση ανερχόταν σε €0,51 εκατ.). Τα καθαρά χρηματοοικονομικά έξοδα του Ομίλου το 2013, σημαντικά μειωμένα κατά 20,77% ανήλθαν σε €3,22 εκατ., έναντι €4,07 εκατ. των αντίστοιχων καθαρών χρηματοοικονομικών εξόδων του 2012. Η μείωση των καθαρών χρηματοοικονομικών εξόδων το 2013 οφείλεται α) Στη θετική επίπτωση των συναλλαγματικών διαφορών κατά €0,45 εκατ., β) Στην αύξηση των πιστωτικών τόκων κατά €0,24 εκατ., δ) Στα κέρδη από χρεόγραφα ποσού €0,33 εκατ. και δ) στη διατήρηση το 2013 των χρεωστικών τόκων στα ίδια επίπεδα με το 2012 (€4,69 εκατ. το 2013 έναντι €4,61 εκατ. το 2012). Σημαντικά μειωμένες κατά 17,40% εμφανίζονται οι συνολικές υποχρεώσεις του Ομίλου, ανερχόμενες την 31/12/2013 σε €118,54 εκατ. έναντι αντίστοιχων υποχρεώσεων την 31/12/2012 €143,50 εκατ., λόγω κυρίως της μείωσης των τραπεζικών υποχρεώσεων του Ομίλου. Τα κέρδη προ φόρων μειωμένα κατά 4,08% ανήλθαν το 2013 σε €6,28 εκατ., έναντι €6,55 εκατ. των αντίστοιχων κερδών του 2012, διαμορφώνοντας το δείκτη Κέρδη προ Φόρων / Πωλήσεις σε 6,34% έναντι 5,89% του αντίστοιχου δείκτη του 2012. Τα καθαρά μετά από φόρους και Δικαιώματα Μειοψηφίας Κέρδη του Ομίλου ανήλθαν το 2013 σε €3,64 εκατ. έναντι €4,79 εκατ. αυτών του 2012, μειωμένα κατά 24,04%. Την 10/1/2014 έγινε η εκταμίευση του Κοινού Ομολογιακού Δανείου ύψους €65.000.000 που εξέδωσε η F.G. EUROPE A.E., με σκοπό την αναχρηματοδότηση υφιστάμενου βραχυπρόθεσμου δανεισμού και την κάλυψη των αναγκών της Εταιρείας σε Κεφάλαιο Κίνησης. Το Δάνειο καλύφθηκε από τις Τράπεζες EUROBANK, ΠΕΙΡΑΙΩΣ, ALPHA BANK, ΕΘΝΙΚΗ και ΓΕΝΙΚΗ. Την 10/10/2013 εγκρίθηκε με απόφαση του Υπουργείου Ανάπτυξης και Ανταγωνιστικότητας η συγχώνευση με απορρόφηση από την F.G. EUROPE A.E. των κατά 100% θυγατρικών της εταιρειών ΦΕΙΔΑΚΗΣ LOGISTICS A.E. και ΦΕΙΔΑΚΗΣ SERVICE A.E. η οποία αναμένεται να οδηγήσει σε σημαντικές οικονομίες κλίμακος λόγω εξοικονόμησης δαπανών. Το σύνολο του προσωπικού των απορροφηθέντων εταιρειών μεταφέρθηκε στην F.G. EUROPE A.E. Στις 18/12/2013 εγκρίθηκε από το Γ.Ε.Μ.Η. η συγχώνευση με απορρόφηση από την R.F. ENERGY ΟΜΑΛΙΕΣ Α.Ε. κατά 100% θυγατρικής

εταιρείας της R.F. ENERGY A.E., των επίσης κατά 100% θυγατρικών της R.F. ENERGY A.E. εταιρειών, R.F. ENERGY ΜΙΣΟΧΩΡΙΑ A.E. και R.F. ENERGY ΤΣΟΥΚΚΑ A.E. Για το 2014 στόχος της Διοίκησης στον κλιματισμό είναι η ενίσχυση της παρουσίας και η επέκταση των δραστηριοτήτων της Εταιρείας στις αγορές του εξωτερικού στις οποίες δραστηριοποιείται. Στο πλαίσιο αυτό έχει δρομολογηθεί η δημιουργία θυγατρικών εταιρειών σε Ιταλία (100%) και Τουρκία (55%), με σκοπό την ενίσχυση της παρουσίας της Εταιρείας στις εν λόγω αγορές στις οποίες παρά την κρίση εκτιμάται ότι υπάρχουν σημαντικά περιθώρια ανάπτυξης. Στην Ελληνική αγορά η Διοίκηση στοχεύει στη διατήρηση της ηγετικής της θέσης στον τομέα του κλιματισμού, με πρωταρχικό κριτήριο τη διασφάλιση της είσπραξης των απαιτήσεων της από τις πωλήσεις της στην εσωτερική αγορά. Παράλληλα η Διοίκηση στοχεύει στην περαιτέρω προώθηση των προϊόντων MIDEA (Κλιματιστικών και λευκών συσκευών), των οποίων την διάθεση για την Ελληνική αγορά έχει αναλάβει από το 2012 η F.G. EUROPE A.E., εμπλουτίζοντας συνεχώς τη γκάμα των εν λόγω προϊόντων (Το 2014 προστέθηκαν στη γκάμα των προϊόντων MIDEA αφυγραντήρες, φούρνοι μικροκυμάτων σε πολύ ανταγωνιστικές τιμές). Τα προϊόντα ESKIMO εκτιμάται ότι θα συνεχίσουν τη δυναμική τους διεξόδου, ενισχύοντας χρόνο με το χρόνο την παρουσία τους στην Ελληνική αγορά. Το Διοικητικό Συμβούλιο της F.G. EUROPE A.E. πρότεινε στην Τακτική Γενική Συνέλευση, τη διανομή μερίσματος για τη χρήση 2013 του ελάχιστου επιτρεπόμενου ποσού, ήτοι ποσοστό 35% των κερδών της χρήσεως. Η τελική απόφαση για το ύψος του μερίσματος που θα διανεμηθεί, προτείνεται από το Διοικητικό Συμβούλιο να ληφθεί από την Τακτική Γενική Συνέλευση των μετόχων. Οι Ετήσιες Οικονομικές Καταστάσεις της 31ης Δεκεμβρίου 2013 θα είναι στη διάθεση του επενδυτικού κοινού στην ηλεκτρονική διεύθυνση <http://www.fgeurope.gr> στην ενότητα «Σχέσεις με Επενδυτές», την 31/3/2014. Για περισσότερες πληροφορίες επικοινωνήστε με το τμήμα Σχέσεων με Επενδυτές της F.G. Europe A.E., Λ. Βουλαγαμένης 128, 166 74 Γλυφάδα, Τηλ. +30 210 9696500, Fax +30 210 9603802, ir@fgeurope.gr.

YALCO - ΚΩΝΣΤΑΝΤΙΝΟΥ Α.Ε.

Ανακοίνωση

Προς ενημέρωση του επενδυτικού κοινού η διοίκηση της εταιρείας γνωστοποιεί ότι οι μετοχές της εταιρείας μας, λόγω ληξιπροθέσμων οφειλών και αρνητικών αποτελεσμάτων, με απόφαση του Δ.Σ. του Χ.Α. κατά τη συνεδρίαση της 07.04.2011 εντάχθηκαν στην κατηγορία επιτήρησης από την Παρασκευή 08.04.2011. Τα μέτρα που μέχρι σήμερα έχει λάβει η εταιρεία έχουν αποδώσει στη διαμόρφωση των αποτελεσμάτων του 2013 με σημαντική μείωση της αρνητικής εξέλιξης. Η προσπάθεια αυτή θα συνεχισθεί και σε συνδυασμό με τις ενέργειες που γίνονται με τις τράπεζες, αναμένουμε την αναخرηματοδότηση της εταιρείας και τη ρύθμιση των ληξιπρόθεσμων οφειλών.

ΒΙΟΜΗΧΑΝΙΚΑ ΤΕΧΝΙΚΑ ΕΡΓΑ ΒΙΟΤΕΡ Α.Ε.

Ανακοίνωση

Η ΒΙΟΤΕΡ Α.Ε. στο πλαίσιο των υποχρεώσεων της σύμφωνα με το άρθρο 4.1.4.3.1 του κανονισμού του Χ.Α.Α. δημοσιοποιεί το Οικονομικό Ημερολόγιο της για το έτος 2014. - Δευτέρα 31 Μαρτίου 2014. Ανακοίνωση ετήσιων οικονομικών στοιχείων και της ετήσιας οικονομικής έκθεσης 2013 με ανάρτηση στην ιστοσελίδα του Χ.Α.Α. www.ase.gr και στην ιστοσελίδα της εταιρείας www.bioter.gr. - Δευτέρα 30 Ιουνίου 2014: Ετήσια Γενική Συνέλευση των μετόχων. Η ΒΙΟΤΕΡ Α.Ε. δεν θα διανείμει μερίσμα για την οικονομική χρήση του 2013. Η ΒΙΟΤΕΡ Α.Ε. διατηρεί το δικαίωμα να μεταβάλει τις παραπάνω ημερομηνίες, ενημερώνοντας εγκαίρως το επενδυτικό κοινό σύμφωνα με τα οριζόμενα στον Κανονισμό του Χ.Α.Α.

Η ΚΑΘΗΜΕΡΙΝΗ Α.Ε.

Ανακοίνωση

Η "ΚΑΘΗΜΕΡΙΝΗ Α.Ε" (στο εξής "η Εταιρία") ανακοινώνει, σύμφωνα με το Ν. 3556/2007 (άρθρα 9,14 και 21) και την υπ.αριθ.1/434/03.07.2007 απόφαση του Δ.Σ. της Επιτροπής Κεφαλαιαγοράς ότι ο Αριστείδης Αλαφούζος του Ιωάννη, Πρόεδρος του ΔΣ της Εταιρίας, την ενημέρωσε ότι, μετά την αύξηση της ονομαστικής αξίας εκάστης κοινής ονομαστικής μετά ψήφου μετοχής της Εταιρίας από 0,60 Ευρώ σε 3,0 Ευρώ με ταυτόχρονη συνένωση και μείωση του συνολικού αριθμού των υφιστάμενων κοινών ονομαστικών μετοχών της Εταιρίας από 17.000.000 σε 3.400.000 νέες κοινές ονομαστικές μετά ψήφου μετοχές της Εταιρίας (συνένωση ή reverse split), με αναλογία πέντε (5) υφιστάμενες κοινές μετοχές της Εταιρίας προς μία (1) νέα κοινή μετοχή της Εταιρίας, όπως αποφασίσθηκε από την από 9-1-2013 Έκτακτη Γενική Συνέλευση της Εταιρίας, οι 6.927.270 κοινές ονομαστικές μετοχές της ΚΑΘΗΜΕΡΙΝΗΣ με δικαίωμα ψήφου των οποίων ήταν κύριος, μειώθηκαν σε 1.385.454 κοινές ονομαστικές μετοχές της ΚΑΘΗΜΕΡΙΝΗΣ με δικαίωμα ψήφου (5 παλαιές μετοχές προς 1 νέα) χωρίς να μειωθεί το ποσοστό των δικαιωμάτων ψήφου που είχε στην Εταιρία. ανερχόμενο σε 40,74%). Εν συνεχεία, μετά την άσκηση των δικαιωμάτων προτίμησης στην αύξηση του μετοχικού κεφαλαίου της Εταιρίας μέσω της έκδοσης 27.200.000 νέων κοινών, ονομαστικών, μετά ψήφου μετοχών, με δικαίωμα προτίμησης υπέρ των παλαιών μετόχων με αναλογία οκτώ (8) νέες μετοχές για κάθε μία (1) υφιστάμενη μετοχή, η οποία αποφασίσθηκε από την ως άνω Έκτακτη Γενική Συνέλευση των Μετόχων της Εταιρίας της 09.01.2014, ο κος Αριστείδης Αλαφούζος είναι κύριος 13.936.038 κοινών ονομαστικών μετοχών της Εταιρίας με δικαίωμα ψήφου σε σύνολο 30.600.000 κοινών ονομαστικών μετοχών της Εταιρίας. Ως αποτέλεσμα, το ποσοστό των δικαιωμάτων ψήφου που κατέχει άμεσα στην Εταιρία μεταβλήθηκε στις 28 Μαρτίου 2014 από 40,74% σε 45,54%.

ΚΥΛΙΝΔΡΟΜΥΛΟΙ Κ. ΣΑΡΑΝΤΟΠΟΥΛΟΣ Α.Ε.

Ανακοίνωση

Η Εταιρεία «ΚΥΛΙΝΔΡΟΜΥΛΟΙ Κ. ΣΑΡΑΝΤΟΠΟΥΛΟΣ Α.Ε.», στο πλαίσιο της ορθής, έγκυρης και έγκαιρης ενημέρωσης του επενδυτικού κοινού και σύμφωνα προς το άρθρο 4.1.4.3.1 του Κανονισμού του Χρηματιστηρίου Αθηνών, ανακοινώνει το Οικονομικό Ημερολόγιό της του έτους 2014 ως ακολούθως: 1. Ανακοίνωση Ετήσιων Οικονομικών καταστάσεων 2013 Δευτέρα 31 Μαρτίου 2014 (μετά το κλείσιμο της συνεδρίασης του Χρηματιστηρίου Αθηνών). 2. Ετήσια Τακτική Γενική Συνέλευση Μετόχων: Πέμπτη 26 Ιουνίου 2014. 3. Το Διοικητικό Συμβούλιο της Εταιρείας προτίθει να προτείνει στην Ετήσια Τακτική Γενική Συνέλευση των Μετόχων τη μη διανομή μερίσματος. Η Εταιρεία διατηρεί το δικαίωμα να μεταβάλει τις παραπάνω ημερομηνίες, αφού ενημερώσει εγκαίρως το επενδυτικό κοινό με νέα ανακοίνωση

Η ΚΑΘΗΜΕΡΙΝΗ Α.Ε.

Ανακοίνωση

Η εταιρεία «Η ΚΑΘΗΜΕΡΙΝΗ ΑΝΩΝΥΜΗ ΕΤΑΙΡΙΑ ΕΚΔΟΣΗ ΕΝΤΥΠΩΝ – ΜΕΣΑ ΜΑΖΙΚΗΣ ΕΠΙΚΟΙΝΩΝΙΑΣ» (εφεξής η "Εταιρία"), κατά τις διατάξεις των άρθρων 9 παρ. 5 και 21 του Ν. 3556/2007 και σε συνδυασμό με την απόφαση 1/434/03.07.2007 του Δ.Σ. της Επιτροπής Κεφαλαιαγοράς, ενημερώνει το επενδυτικό κοινό ότι μετά: α) την ολοκλήρωση της αύξησης του μετοχικού κεφαλαίου της Εταιρείας με καταβολή μετρητών, που αποφασίσθηκε από την Έκτακτη Γενική Συνέλευση των μετόχων της 9/01/2014 και από το Δ.Σ. της Εταιρίας στις από 19/02/2014 συνεδριάσεις του, κατά 8.976.000 ευρώ και β) την από 28/3/2014 έναρξη διαπραγμάτευσης των 27.200.000 νέων κοινών ονομαστικών μετοχών της Εταιρίας που προέκυψαν από την ως άνω αύξηση του μετοχικού κεφαλαίου, το

μετοχικό κεφάλαιο της Εταιρίας ανέρχεται πλέον σε ευρώ 9.180.000, τα δε συνολικά δικαιώματα ψήφου ανέρχονται σε 30.600.000 και προκύπτουν από ισάριθμες κοινές ονομαστικές μετοχές, ονομαστικής αξίας 0,30 ευρώ η κάθε μία.

ΙΑΣΩ Α.Ε.

Ανακοίνωση

Η εταιρεία ΙΑΣΩ Α.Ε. ανακοινώνει το Οικονομικό Ημερολόγιο για το έτος 2014: • Ανακοίνωση Ετήσιων Οικονομικών Καταστάσεων 2013 31.03.2014. • Ετήσια Τακτική Γενική Συνέλευση των Μετόχων 13.06.2014. Η εταιρία, λόγω των ζημιών που παρουσίασε τη χρήση 2013, δε θα διανείμει μέρισμα. Η εταιρία διατηρεί το δικαίωμα να μεταβάλλει τις ως άνω ημερομηνίες ενημερώνοντας έγκαιρα το επενδυτικό κοινό με τροποποίηση του παρόντος.

F.G. EUROPE A.E.

Ανακοίνωση

Σύμφωνα με το άρθρο 4.1.4.3.1. του Κανονισμού του Χ.Α. η F.G. EUROPE A.E. ανακοινώνει το Οικονομικό Ημερολόγιο του έτους 2014 σύμφωνα με το οποίο: Η ημερομηνία ανακοίνωσης των Αποτελεσμάτων χρήσεως 2013, είναι η Παρασκευή 28 Μαρτίου 2014. Η ημερομηνία ανάρτησης στην ιστοσελίδα της Εταιρείας www.fgeurope.gr της Ετήσιας Οικονομικής Έκθεσης και των Ετήσιων Συνοπτικών Οικονομικών Στοιχείων της Εταιρείας και του Ομίλου, Δευτέρα 31 Μαρτίου 2014. Η ετήσια ενημέρωση των Αναλυτών θα γίνει την Τετάρτη 7 Μαΐου 2014, στις 9.30' στην αίθουσα παρουσιάσεων του Χρηματιστηρίου Αθηνών, Λ. Αθηνών 110, Αθήνα 10.442. Η ετήσια Τακτική Γενική Συνέλευση των μετόχων της εταιρείας, θα πραγματοποιηθεί την Δευτέρα 30 Ιουνίου 2014. Ημερομηνία αποκοπής του δικαιώματος για το μέρισμα, είναι η Παρασκευή 4 Ιουλίου 2014. Δικαιούχοι του μερίσματος είναι οι εγγεγραμμένοι στο μετοχολόγιο της εταιρείας μέτοχοι, την Τρίτη 8 Ιουλίου 2014 (record date). Ημερομηνία έναρξης καταβολής του μερίσματος στους δικαιούχους είναι η Δευτέρα 14 Ιουλίου 2014.

ΑΛΟΥΜΥΛ ΒΙΟΜΗΧΑΝΙΑ ΑΛΟΥΜΙΝΙΟΥ Α.Ε.

Ανακοίνωση

Η διοίκηση της «ΑΛΟΥΜΥΛ ΒΙΟΜΗΧΑΝΙΑ ΑΛΟΥΜΙΝΙΟΥ Α.Ε.» ανακοινώνει, μείωση των πωλήσεων για τον Όμιλο κατά 11,0%, στα € 176,3 εκ. έναντι € 198,1 εκατ. του 2012. Τα μικτά κέρδη ανήλθαν στα € 31,7 εκατ., έναντι € 39,5 εκατ. του 2012, σημειώνοντας μείωση 19,8%. Τα κέρδη προ φόρων τόκων και αποσβέσεων (EBITDA), ανήλθαν σε € 5,9 εκ., έναντι € 9,5 εκατ., του 2012, σημειώνοντας μείωση της τάξης του 37,9% και οι ζημιές προ φόρων ανήλθαν στα € 14,9 εκατ. από ζημιές € 11,7 εκατ. του 2012. Όσον αφορά τα αποτελέσματα της μητρικής, οι πωλήσεις το 2013 μειώθηκαν κατά 18,3%, στα € 118,2 εκατ. περίπου, έναντι € 144,6 εκατ. του 2012. Τα κέρδη προ φόρων, χρηματοδοτικών, επενδυτικών αποτελεσμάτων και αποσβέσεων (EBITDA), διαμορφώθηκαν στα € -0,3 εκ. περίπου, μειωμένα σε σχέση με το 2012 (€ 4 εκ. περίπου). Οι ζημιές προ φόρων διαμορφώθηκαν στα € 16,4 εκατ. περίπου, αυξημένες σε σχέση με το 2012 (ζημιές € 10,3 εκατ.). Η μείωση των μικτών κερδών στον Όμιλο και στην Εταιρία οφείλεται κατά κύριο λόγο στην μείωση των πωλήσεων προϊόντων με αυξημένο Μικτό Περιθώριο Κέρδους. Ο όμιλος παρόλα αυτά κατάφερε να αυξήσει τις εξαγωγές του σε σχέση με το 2012 περίπου κατά 9%. Η μείωση των πωλήσεων οφείλεται τόσο στην παρατεταμένη ύφεση που βιώνει η ελληνική οικονομία, όσο και στην συνεχιζόμενη μείωση της οικοδομικής δραστηριότητας στην ευρύτερη περιοχή των Βαλκανίων όπου δραστηριοποιείται ο Όμιλος. Επιπρόσθετα, τα αποτελέσματα της Εταιρίας και κατά επέκταση του Ομίλου επιβαρύνθηκαν σημαντικά και από την κατάρρευση της αγοράς του εσωτερικού στις πωλήσεις Φ/Β Συστημάτων. Λόγω ζημιών στη χρήση 2013, το Διοικητικό Συμβούλιο της Εταιρίας δεν πρότεινε τη διανομή μερίσματος για τη χρήση 2013 και αναμένεται η έγκριση από την Γενική Συνέλευση των Μετόχων. Τονίζεται πως τα Στοιχεία και οι Πληροφορίες των Οικονομικών Καταστάσεων θα δημοσιευτούν στην ιστοσελίδα του Χρηματιστηρίου Αθηνών (www.helex.gr) και της Εταιρείας (www.alumil.com) την Παρασκευή, 28 Μαρτίου 2014.

ΓΕΝΙΚΕΣ ΣΥΝΕΛΕΥΣΕΙΣ

ΜΥΛΟΙ ΚΕΠΕΝΟΥ Α.Β.Ε.Ε.

Τακτική Γενική Συνέλευση την 04/04/2014, ημέρα Παρασκευή και ώρα 9:00' π.μ. στα γραφεία της εταιρείας στη ΒΙ.ΠΕ. Πατρών, για συζήτηση και λήψη αποφάσεων επί των κάτωθι θεμάτων της ημερησίας διατάξεως: ΘΕΜΑΤΑ ΗΜΕΡΗΣΙΑΣ ΔΙΑΤΑΞΕΩΣ: Υποβολή και έγκριση των ετήσιων Οικονομικών Καταστάσεων της Εταιρείας, σύμφωνα με τα Διεθνή Πρότυπα χρηματοοικονομικής πληροφόρησης, της εταιρικής χρήσης από 01.01.2013 έως 31.12.2013, των σχετικών Εκθέσεων του Διοικητικού Συμβουλίου και του Ορκωτού Ελεγκτή - Λογιστή, καθώς και της δήλωσης εταιρικής διακυβέρνησης του άρθρου 43α παρ.3 περιπτ. δ του κ.ν. 2190/1920. Έγκριση διάθεσης ετησίων κερδών της εταιρικής χρήσης από 01.01.2013 έως 31.12.2013 και αδιανέμητων κερδών από προηγούμενες χρήσεις, καθώς και διανομή αφορολόγητων αποθεματικών με βάση τον Ν.4172/2013. Απαλλαγή των μελών του Διοικητικού Συμβουλίου και του ορκωτού Ελεγκτή - Λογιστή από κάθε ευθύνη αποζημιώσεως για την εταιρική χρήση από 01.01.2013 έως 31.12.2013. Εκλογή Τακτικού Ορκωτού Ελεγκτή - Λογιστή και αναπληρωματικού για τον έλεγχο των ετήσιων Οικονομικών Καταστάσεων της εταιρείας, σύμφωνα με τα Διεθνή Πρότυπα χρηματοοικονομικής πληροφόρησης, για την εταιρική χρήση από 01.01.2014 έως 31.12.2014 και καθορισμός της αμοιβής τους. Έγκριση αμοιβών μελών του Διοικητικού Συμβουλίου για τη χρήση από 01.01.2013 έως 31.12.2013 και προέγκριση αμοιβών αυτών για την τρέχουσα περίοδο. Αύξηση του μετοχικού κεφαλαίου της εταιρείας με κεφαλαιοποίηση αποθεματικών υπέρ το άρτιο της εταιρείας, με αντίστοιχη αύξηση της ονομαστικής αξίας κάθε μετοχής και ισόποση μείωση του μετοχικού κεφαλαίου της εταιρείας με αντίστοιχη μείωση της ονομαστικής αξίας κάθε μετοχής με σκοπό την επιστροφή κεφαλαίου με μετρητά στους μετόχους. Τροποποίηση του άρθρου 5 περί μετοχικού κεφαλαίου του Καταστατικού της εταιρείας. Παροχή των απαραίτητων εξουσιοδοτήσεων προς το Διοικητικό Συμβούλιο της εταιρείας για την εκτέλεση των ανωτέρω αποφάσεων περί αυξήσεως και μειώσεως του μετοχικού κεφαλαίου της εταιρείας. Έγκριση συμβάσεων μίσθωσης και έργου με πρόσωπα που εμπíπτουν στις διατάξεις του άρθρου 23α παρ.4,5 του Κ.Ν.2190/20, ως υπαγόμενων εντός των ορίων των τρεχουσών συναλλαγών με τρίτους. Εκλογή Μελών του Διοικητικού Συμβουλίου. Εκλογή νέας Επιτροπής Ελέγχου σύμφωνα με το άρθρο 37 ν.3693/2008. Διάφορα θέματα και ανακοινώσεις. Σύμφωνα με το Κ.Ν. 2190/20 όπως τροποποιήθηκε με το Ν. 3884/2010 και ισχύει, η Εταιρεία ενημερώνει τους μετόχους της για τα ακόλουθα: Α. Δικαίωμα συμμετοχής και ψήφου στη Γενική Συνέλευση - Κάθε μετοχή έχει δικαίωμα μιας ψήφου. Στη Τακτική Γενική Συνέλευση δικαιούται να συμμετέχει και να ψηφίζει όποιο φυσικό ή νομικό πρόσωπο εμφανίζεται ως μέτοχος κατά την έναρξη της πέμπτης (5ης) ημέρας που προηγείται της ημέρας συνεδρίασης της Γενικής Συνέλευσης της 04.04.2014, ήτοι κατά την 30/03/2014 (Ημερομηνία Καταγραφής), στα αρχεία του Συστήματος Αύλων Τίτλων (Σ.Α.Τ.), που διαχειρίζεται η «Ελληνικά Χρηματιστήρια Α.Ε.» (Ε.Χ.Α.Ε.), στο οποίο τηρούνται οι κινητές αξίες (μετοχές) της Εταιρείας, χωρίς να απαιτείται δέσμευση των μετόχων τους, ούτε η τήρηση άλλης ανάλογης διαδικασίας, η οποία περιορίζει την δυνατότητα πώλησης ή μεταβίβασης αυτών κατά το χρονικό διάστημα που μεσολαβεί ανάμεσα στην ημερομηνία καταγραφής και την ημερομηνία της Γενικής Συνέλευσης. Η απόδειξη της μετοχικής ιδιότητας γίνεται με την

προσκόμιση στην Εταιρεία σχετικής έγγραφης βεβαίωσης της Ε.Χ.Α.Ε. ή εναλλακτικά με απευθείας ηλεκτρονική σύνδεση της Εταιρείας με τα αρχεία της Ε.Χ.Α.Ε. Η σχετική έγγραφη βεβαίωση ή η ηλεκτρονική πιστοποίηση σχετικά με τη μετοχική ιδιότητα πρέπει να περιέλθει στην Εταιρεία, επί αποδείξει παραλαβής, το αργότερο την τρίτη (3η) ημέρα πριν από την συνεδρίαση της Γενικής Συνέλευσης, ήτοι την 01.04.2014. Έναντι της Εταιρείας θεωρείται ότι έχει δικαίωμα συμμετοχής και ψήφου στην Τακτική Γενική Συνέλευση μόνον όποιος φέρει την ιδιότητα του μετόχου κατά την ως άνω αντίστοιχη αναγραφόμενη Ημερομηνία Καταγραφής. Σε περίπτωση μη συμμόρφωσης προς τις διατάξεις του αρ. 28 Α του Κ.Ν. 2190/20 όπως ισχύει, ο εν λόγω μέτοχος μετέχει στην Τακτική Γενική Συνέλευση μόνο μετά από άδεια αυτής. Όσοι από τους μετόχους είναι νομικά πρόσωπα πρέπει εντός των ανωτέρω προθεσμιών να καταθέσουν σύμφωνα με το νόμο τα νομιμοποιητικά τους έγγραφα. Το Καταστατικό της Εταιρείας δεν προβλέπει διαδικασίες για τη συμμετοχή και την άσκηση δικαιώματος ψήφου στη Γενική Συνέλευση μέσω αλληλογραφίας ή με ηλεκτρονικά μέσα. Β. Διαδικασία για την άσκηση δικαιώματος ψήφου μέσω αντιπροσώπου - Κάθε μέτοχος που δικαιούται να παραστεί κατά τα ανωτέρω, συμμετέχει στην Τακτική Γενική Συνέλευση και ψηφίζει είτε αυτοπροσώπως είτε μέσω νομίμως εξουσιοδοτημένων αντιπροσώπων. Κάθε μέτοχος μπορεί να διορίσει μέχρι τρεις (3) αντιπροσώπους. Εάν ο μέτοχος κατέχει μετοχές της Εταιρείας, οι οποίες εμφανίζονται σε περισσότερους του ενός λογαριασμούς αξιών, ο περιορισμός αυτός δεν εμποδίζει το μέτοχο να ορίζει διαφορετικούς αντιπροσώπους για τις μετοχές που εμφανίζονται στον κάθε λογαριασμό αξιών σε σχέση με τη Γενική Συνέλευση. Νομικά πρόσωπα μετέχουν στην Γενική Συνέλευση ορίζοντας ως εκπροσώπους τους μέχρι τρία (3) φυσικά πρόσωπα. Αντιπρόσωπος που ενεργεί για περισσότερους μετόχους μπορεί να ψηφίζει διαφορετικά για κάθε μέτοχο. Ο αντιπρόσωπος μετόχου υποχρεούται να γνωστοποιεί στην Εταιρεία, πριν από την έναρξη της συνεδρίασης της Γενικής Συνέλευσης, κάθε συγκεκριμένο γεγονός, το οποίο μπορεί να είναι χρήσιμο στους μετόχους για την αξιολόγηση του κινδύνου να εξυπηρετεί ο αντιπρόσωπος άλλα συμφέροντα πλην των συμφερόντων του μετόχου. Κατά την έννοια της παρούσας παραγράφου μπορεί να προκύπτει σύγκρουση συμφερόντων ιδίως όταν ο αντιπρόσωπος: α) είναι μέτοχος που ασκεί τον έλεγχο της Εταιρείας ή είναι άλλο νομικό πρόσωπο ή οντότητα η οποία ελέγχεται από το μέτοχο αυτόν, β) είναι μέλος του διοικητικού συμβουλίου ή της εν γένει διοίκησης της Εταιρείας ή μετόχου που ασκεί τον έλεγχο της Εταιρείας ή άλλου νομικού προσώπου ή οντότητας που ελέγχεται από μέτοχο, ο οποίος ασκεί τον έλεγχο της Εταιρείας ή μετόχου, ο οποίος ασκεί τον έλεγχο της Εταιρείας ή άλλου νομικού προσώπου ή οντότητας που ελέγχεται από μέτοχο, ο οποίος ασκεί τον έλεγχο της Εταιρείας, γ) είναι υπάλληλος ή ορκωτός ελεγκτής της Εταιρείας ή μετόχου που ασκεί τον έλεγχο της Εταιρείας ή άλλου νομικού προσώπου ή οντότητας που ελέγχεται από μέτοχο, ο οποίος ασκεί τον έλεγχο της Εταιρείας, δ) είναι σύζυγος ή συγγενής πρώτου βαθμού με ένα από τα φυσικά πρόσωπα που αναφέρονται στις περιπτώσεις α' έως γ'. Μέτοχοι οι οποίοι επιθυμούν να συμμετάσχουν στη Γενική Συνέλευση μέσω αντιπροσώπου, οφείλουν να καταθέσουν στην Εταιρεία, επί αποδείξει παραλαβής, τα σχετικά έγγραφα νομιμοποίησης (διορισμού/ ανάκλησης) των αντιπροσώπων τους, που είναι διαθέσιμα στα γραφεία της εταιρείας (τμήμα εξυπηρέτησης μετόχων και εταιρικών ανακοινώσεων, στη διεύθυνση ΒΙ.ΠΕ. Πατρών , τηλ. 2610-241940 και στην ιστοσελίδα www.kepenos.gr το αργότερο την τρίτη ημέρα πριν από τη συνεδρίαση της Γενικής Συνέλευσης, ήτοι έως την 31/03/2014. Γ. Δικαιώματα Μειοψηφίας των Μετόχων των παρ. 2, 2α , 4 και 5 του άρθρου 39 του Κ.Ν. 2190/20. Σύμφωνα με το άρθρο 39 παρ.2, 2α, 4 και 5 του κ.ν. 2190/1920 οι μέτοχοι έχουν μεταξύ άλλων και τα ακόλουθα δικαιώματα: 1. Μέτοχοι που εκπροσωπούν το ένα εικοστό (1/20) του καταβεβλημένου μετοχικού κεφαλαίου της Εταιρείας μπορούν να ζητήσουν: α) με αίτησή τους που πρέπει να περιέλθει στο Δ.Σ. δεκαπέντε (15) τουλάχιστον ημέρες πριν από τη Γενική Συνέλευση, ήτοι μέχρι την 20η Μαρτίου 2014, η οποία θα συνοδεύεται από αιτιολόγηση ή από σχέδιο απόφασης προς έγκριση στην Γενική Συνέλευση, την εγγραφή στην ημερήσια διάταξη της Γενικής Συνέλευσης πρόσθετων θεμάτων. Η αναθεωρημένη ημερήσια διάταξη δημοσιοποιείται με τον ίδιο τρόπο όπως η προηγούμενη ημερήσια διάταξη, δεκατρείς (13) ημέρες πριν από την ημερομηνία της Γενικής Συνέλευσης, ήτοι την 22η Μαρτίου 2014 και ταυτόχρονα τίθεται στη διάθεση των μετόχων στην ιστοσελίδα της Εταιρείας (www.kepenos.gr), μαζί με την αιτιολόγηση ή το σχέδιο απόφασης που έχει υποβληθεί από τους μετόχους κατά τα προβλεπόμενα στο άρθρο 27 παρ. 3 του Κ.Ν. 2190/20, β) με αίτησή τους, που πρέπει να περιέλθει στο Διοικητικό Συμβούλιο επτά (7) τουλάχιστον ημέρες πριν από την ημερομηνία της Γενικής Συνέλευσης, ήτοι μέχρι την 28η Μαρτίου 2014, να θεθούν από το Διοικητικό Συμβούλιο στην διάθεση των μετόχων, κατά τα οριζόμενα στο άρθρο 27 παρ. 3 του Κ.Ν. 2190/20, έξι (6) τουλάχιστον ημέρες πριν από την ημερομηνία της Γενικής Συνέλευσης, ήτοι μέχρι την 29η Μαρτίου 2014, σχέδια αποφάσεων για θέματα που έχουν περιληφθεί στην αρχική ή τυχόν αναθεωρημένη ημερήσια διάταξη. Σημειώνεται ότι το Διοικητικό Συμβούλιο δεν είναι υποχρεωμένο να προβαίνει στην εγγραφή θεμάτων στην ημερήσια διάταξη ούτε στη δημοσίευση ή γνωστοποίηση αυτών μαζί με αιτιολόγηση και σχέδια αποφάσεων που υποβάλλονται από τους μετόχους κατά τις ανωτέρω υπό (α) και (β) περιπτώσεις, αντιστοίχως, αν το περιεχόμενο αυτών έρχεται προφανώς σε αντίθεση με το νόμο και τα χρηστά ήθη. 2. Οποιοσδήποτε μέτοχος μπορεί να ζητήσει, με αίτησή του, που υποβάλλεται στην Εταιρεία πέντε (5) τουλάχιστον πλήρεις ημέρες πριν από τη Γενική Συνέλευση, ήτοι μέχρι την 29η Μαρτίου 2014, την παροχή από το Διοικητικό Συμβούλιο στην Γενική Συνέλευση συγκεκριμένων πληροφοριών για τις υποθέσεις της Εταιρείας, στο μέτρο που αυτές είναι χρήσιμες για την πραγματική εκτίμηση των θεμάτων της ημερήσιας διάταξης. Το Διοικητικό Συμβούλιο μπορεί να αρνηθεί την παροχή των πληροφοριών για αποχρώντα ουσιώδη λόγο, ο οποίος αναγράφεται στα πρακτικά. Το Διοικητικό Συμβούλιο μπορεί να απαντήσει ενιαία σε αιτήσεις μετόχων με το ίδιο περιεχόμενο. Υποχρέωση παροχής πληροφοριών δεν υφίσταται, όταν οι σχετικές πληροφορίες διατίθενται ήδη στην ιστοσελίδα της Εταιρείας. 3. Μέτοχοι που εκπροσωπούν το ένα πέμπτο (1/5) του καταβεβλημένου μετοχικού κεφαλαίου της Εταιρείας δικαιούνται να ζητήσουν με αίτησή τους, που υποβάλλεται στην Εταιρεία πέντε (5) τουλάχιστον πλήρεις ημέρες πριν από τη Γενική Συνέλευση, ήτοι μέχρι την 29η Μαρτίου 2014, την παροχή από το Διοικητικό Συμβούλιο στην Γενική Συνέλευση πληροφοριών για την πορεία των εταιρικών υποθέσεων και την περιουσιακή κατάσταση της Εταιρείας. Το Διοικητικό Συμβούλιο μπορεί να αρνηθεί την παροχή των πληροφοριών για αποχρώντα ουσιώδη λόγο, ο οποίος αναγράφεται στα πρακτικά. Σε όλες τις ανωτέρω αναφερόμενες περιπτώσεις οι αιτούντες μέτοχοι οφείλουν να αποδεικνύουν τη μετοχική τους ιδιότητα και τον αριθμό των μετοχών που κατέχουν κατά την άσκηση του σχετικού δικαιώματος. Τέτοια απόδειξη αποτελεί και η προσκόμιση βεβαίωσης από τον φορέα στον οποίο τηρούνται οι οικείες κινητές αξίες ή η πιστοποίηση της μετοχικής ιδιότητας με απευθείας ηλεκτρονική σύνδεση φορέα και Εταιρείας, εφ' όσον τούτο ζητηθεί από τους ενδιαφερόμενους μετόχους. Δ. Διαθέσιμα Έγγραφα & Πληροφορίες - Το πλήρες κείμενο των εγγράφων, των σχεδίων αποφάσεων και των λοιπών πληροφοριών, που προβλέπονται στην παρ. 3 του άρθρου 27 του Κ.Ν. 2190/20 (συμπεριλαμβανομένης της πρόσκλησης για σύγκληση της Γενικής Συνέλευσης, του εντύπου διορισμού αντιπροσώπου) είναι διαθέσιμο σε ηλεκτρονική μορφή στην ιστοσελίδα της Εταιρείας (www.kepenos.gr). Οι ενδιαφερόμενοι μέτοχοι δύνανται να λαμβάνουν αντίγραφα των εγγράφων της παρ. 3 του άρθρου 27 του Κ.Ν. 2190/20, όπως ισχύει, προσερχόμενοι στα γραφεία του Τμήματος Εξυπηρέτησης Μετόχων της Εταιρείας στη διεύθυνση: ΒΙ.ΠΕ. Πατρών (τηλ.: 2610-241940).

ΕΛΛΗΝΙΚΕΣ ΙΧΘΥΟΚΑΛΙΕΡΓΕΙΕΣ Α.Β.Ε.Ε.

Τακτική Γενική Συνέλευση την 08/04/2014, ημέρα Τρίτη και ώρα 16:00 στα γραφεία της Εταιρείας στο Χαλάνδρι Αττικής, επί της Λεωφόρου Πεντέλης αριθμός 95Γ, για να συζητήσουν και λάβουν απόφαση επί των κατωτέρω θεμάτων της ημερήσιας διάταξης: ΘΕΜΑΤΑ ΗΜΕΡΗΣΙΑΣ ΔΙΑΤΑΞΗΣ: ΘΕΜΑ 1ο: Υποβολή και έγκριση των Ετήσιων Οικονομικών Καταστάσεων και των Ενοποιημένων Οικονομικών Καταστάσεων, μετά των Εκθέσεων του Διοικητικού Συμβουλίου και του Ορκωτού Ελεγκτή, της εταιρικής χρήσης 01.01.2013 –31.12.2013. ΘΕΜΑ 2ο: Επικύρωση των πεπραγμένων του Διοικητικού Συμβουλίου κατά τη διάρκεια της λήσασας

εταιρικής χρήσης και απαλλαγή των μελών του Διοικητικού Συμβουλίου και του Ορκωτού Ελεγκτή από κάθε ευθύνη αποζημίωσης για την εταιρική χρήση 01.01.2013-31.12.2013. ΘΕΜΑ 3ο: Εκλογή Τακτικών και Αναπληρωματικών Ορκωτών Ελεγκτών για την εταιρική χρήση 01.01.2014 - 31.12.2014 και καθορισμός της αμοιβής αυτών. ΘΕΜΑ 4ο: Παροχή άδειας κατ' άρθρο 23 κ.ν. 2190/1920 στα μέλη του Διοικητικού Συμβουλίου και Διευθυντές της εταιρείας να μετέχουν στη διοίκηση άλλων εταιρειών με συναφές αντικείμενο. ΘΕΜΑ 5ο: Έγκριση αμοιβών και αποδοχών μελών ΔΣ για την χρήση του 2013 και προέγκριση αμοιβών και αποδοχών μελών ΔΣ για τη χρήση 2014 και μέχρι την σύγκληση της Τακτικής Γενικής Συνέλευσης που θα εγκρίνει Ετήσιες Οικονομικές Καταστάσεις της χρήσης του 2014. ΘΕΜΑ 6ο: Έγκριση υπογραφής συμφωνίας εξυγίανσης άρθρου 106β Ν. 3588/2007 (όπως ισχύει) και κατάθεσης αίτησης προς το Πολυμελές Πρωτοδικείο Αθηνών περί άμεσης επικύρωσής και λήψης προληπτικών μέτρων. ΘΕΜΑ 7ο: Διάφορα θέματα και ανακοινώσεις. Σε περίπτωση μη επίτευξης της απαιτούμενης απαρτίας για τη λήψη απόφασης σε όλα ή ορισμένα από τα θέματα της ημερήσιας διάταξης καλούνται οι κ.κ. μέτοχοι σε Α' Επαναληπτική Γενική Συνέλευση στις 25 Απριλίου 2014, ημέρα Παρασκευή και ώρα 16.00 και σε Β' Επαναληπτική Γενική Συνέλευση στις 9 Μαΐου 2013, ημέρα Παρασκευή και ώρα 16.00, αμφότερες στον ίδιο τόπο. Σημειώνεται ότι δεν θα δημοσιευτεί νέα πρόσκληση για τις επαναληπτικές συνελεύσεις σύμφωνα με το άρθρο 29 του Κ.Ν. 2190/1920 όπως ισχύει. Σύμφωνα με το άρθρο 26 παράγραφος 2β και 28α του Κ.Ν.2190/1920, ως τροποποιήθηκαν και προστέθηκαν αντιστοίχως με τα άρθρα 3 και 5 του Ν.3884/2010 και ισχύουν, η Εταιρεία ενημερώνει τους μετόχους για τα ακόλουθα: I. ΔΙΚΑΙΩΜΑ ΣΥΜΜΕΤΟΧΗΣ ΣΤΗ ΓΕΝΙΚΗ ΣΥΝΕΛΕΥΣΗ - Δικαίωμα συμμετοχής και ψήφου στην Τακτική Γενική Συνέλευση έχουν μόνο τα φυσικά και νομικά πρόσωπα που εμφανίζονται ως μέτοχοι της Εταιρείας, στα αρχεία της «ΕΛΛΗΝΙΚΑ ΧΡΗΜΑΤΙΣΤΗΡΙΑ Α.Ε.» («ΕΧΑΕ»), κατά την έναρξη της πέμπτης ημέρας που προηγείται της συνεδρίασης, ήτοι της 3ης Απριλίου 2014 (ημερομηνία καταγραφής). Ομοίως σε περίπτωση επαναληπτικής Τακτικής Γενικής Συνέλευσης, η ιδιότητα του μετόχου θα πρέπει να υφίσταται κατά την έναρξη της τέταρτης ημέρας που προηγείται της ημέρας της επαναληπτικής Τακτικής Γενικής Συνέλευσης (δηλαδή της 21ης Απριλίου 2014 και της 5ης Μαΐου 2014, αντίστοιχα). Η απόδειξη της μετοχικής ιδιότητας γίνεται με την προσκόμιση σχετικής έγγραφης βεβαίωσης της "ΕΧΑΕ" ή, εναλλακτικά, με απευθείας ηλεκτρονική σύνδεση της Εταιρείας με τα αρχεία της "ΕΧΑΕ". Η σχετική έγγραφη βεβαίωση ή η ηλεκτρονική πιστοποίηση αναφορικά με τη μετοχική ιδιότητα πρέπει να περιέλθει στην Εταιρεία το αργότερο την τρίτη ημέρα που προηγείται της συνεδρίασης της Γενικής Συνέλευσης (ήτοι την 5η Απριλίου 2014 και για τις Επαναληπτικές Γενικές Συνελεύσεις την 22η Απριλίου 2014 και 6η Μαΐου 2014 αντίστοιχως). Έναντι της Εταιρείας θεωρείται ότι έχει δικαίωμα συμμετοχής και ψήφου στη Γενική Συνέλευση μόνον όποιος φέρει την ιδιότητα του μετόχου κατά την ως άνω ημερομηνία καταγραφής. Σε περίπτωση μη συμμόρφωσης προς τις διατάξεις του άρθρου 28α του Κ.Ν. 2190/1920, οι μέτοχοι μετέχουν στην Τακτική Γενική Συνέλευση μόνο μετά από άδεια της. Η άσκηση των εν λόγω δικαιωμάτων δεν προϋποθέτει τη δέσμευση των μετοχών του δικαιούχου ούτε την τήρηση άλλης ανάλογης διαδικασίας, η οποία περιορίζει την δυνατότητα πώλησης και μεταβίβασης αυτών κατά το χρονικό διάστημα που μεσολαβεί ανάμεσα στην Ημερομηνία Καταγραφής και στη Γενική Συνέλευση. II. ΔΙΑΔΙΚΑΣΙΑ ΓΙΑ ΤΗΝ ΑΣΚΗΣΗ ΔΙΚΑΙΩΜΑΤΟΣ ΨΗΦΟΥ ΜΕΣΩ ΑΝΤΙΠΡΟΣΩΠΩΝ - Οι δικαιούχοι μέτοχοι μπορούν να συμμετέχουν στην Τακτική Γενική Συνέλευση αυτοπροσώπως ή μέσω νομίμως εξουσιοδοτημένων εκπροσώπων τους. Κάθε μέτοχος μπορεί να διορίζει μέχρι τρεις (3) αντιπροσώπους. Νομικά πρόσωπα μετέχουν στη Γενική Συνέλευση ορίζοντας ως εκπροσώπους τους μέχρι τρία (3) φυσικά πρόσωπα. Έντυπο πληρεξουσιότητας για τον διορισμό αντιπροσώπου είναι διαθέσιμο στους κ.κ. Μετόχους στην ιστοσελίδα της Εταιρείας www.helfish.gr και σε έγκυρη μορφή από το Τμήμα Εξυπηρέτησης Μετόχων της Εταιρείας (Λ. Πεντέλης αρ. 95Γ ΤΚ 152 34 Χαλάνδρι, τηλ. 210 6131666). Το έντυπο αυτό θα πρέπει να κατατεθεί συμπληρωμένο και υπογεγραμμένο στο Τμήμα Εξυπηρέτησης Μετόχων της Εταιρείας στην ως άνω διεύθυνση, τουλάχιστον τρεις (3) ημέρες πριν από την ημερομηνία της Τακτικής Γενικής Συνέλευσης. Σε περίπτωση επαναληπτικής Τακτικής Γενικής Συνέλευσης, η πιο πάνω εξουσιοδότηση θα πρέπει να έχει κοινοποιηθεί στην Εταιρεία με τα ίδια πιο πάνω μέσα τουλάχιστον τρεις (3) ημέρες πριν από την ημερομηνία της επαναληπτικής Γενικής Συνέλευσης. Αντιπρόσωπος που ενεργεί για περισσότερους μετόχους μπορεί να ψηφίζει διαφορετικά για κάθε μέτοχο. Ο αντιπρόσωπος μετόχου υποχρεούται να γνωστοποιεί στην Εταιρεία, πριν από την έναρξη της συνεδρίασης της Τακτικής Γενικής Συνέλευσης, κάθε συγκεκριμένο γεγονός, το οποίο μπορεί να είναι χρήσιμο στους μετόχους για την αξιολόγηση του κινδύνου να εξυπηρετεί ο αντιπρόσωπος άλλα συμφέροντα πέραν των συμφερόντων του μετόχου. Κατά την έννοια της παρούσας παραγράφου μπορεί να προκύπτει σύγκρουση συμφερόντων ιδίως όταν ο αντιπρόσωπος: α) είναι μέτοχος που ασκεί τον έλεγχο της Εταιρείας ή είναι άλλο νομικό πρόσωπο ή οντότητα η οποία ελέγχεται από το μέτοχο αυτόν, β) είναι μέλος του Διοικητικού Συμβουλίου ή της διοίκησης γενικά της Εταιρείας ή μετόχου που ασκεί τον έλεγχο της Εταιρείας ή άλλου νομικού προσώπου ή οντότητας που ελέγχεται από μέτοχο ο οποίος ασκεί τον έλεγχο της Εταιρείας, γ) είναι υπάλληλος ή ορκωτός ελεγκτής της Εταιρείας ή μετόχου που ασκεί τον έλεγχο της Εταιρείας ή άλλου νομικού προσώπου ή οντότητας που ελέγχεται από μέτοχο ο οποίος ασκεί τον έλεγχο της Εταιρείας, δ) είναι σύζυγος ή συγγενής πρώτου βαθμού με ένα από τα φυσικά πρόσωπα που αναφέρονται στις περιπτώσεις α' έως γ'. Το Καταστατικό της Εταιρείας δεν προβλέπει τη δυνατότητα συμμετοχής στη Γενική Συνέλευση με ηλεκτρονικά μέσα, ούτε τη δυνατότητα εξ αποστάσεως συμμετοχής των μετόχων στη ψηφοφορία. III. ΔΙΚΑΙΩΜΑΤΑ ΜΕΙΟΨΗΦΙΑΣ ΤΩΝ ΜΕΤΟΧΩΝ - Η Εταιρεία ενημερώνει τους κ.κ. Μετόχους ότι, σύμφωνα με τα προβλεπόμενα στο άρθρο 39 του Κ.Ν. 2190/1920: • Μέτοχοι που εκπροσωπούν το 1/20 του καταβεβλημένου μετοχικού κεφαλαίου της Εταιρείας, δικαιούνται να ζητήσουν από το Διοικητικό Συμβούλιο να εγγράψει πρόσθετα θέματα στην ημερήσια διάταξη της Τακτικής Γενικής Συνέλευσης, κατόπιν σχετικής αίτησης που πρέπει να περιέλθει στο Διοικητικό Συμβούλιο δεκαπέντε (15) τουλάχιστον ημέρες πριν από τη Γενική Συνέλευση, ήτοι μέχρι την 23η Μαρτίου 2014. Η αίτηση για την εγγραφή πρόσθετων θεμάτων στην ημερήσια διάταξη πρέπει να συνοδεύεται από αιτιολόγηση ή σχέδιο απόφασης προς έγκριση από τη Γενική Συνέλευση, σύμφωνα με το άρθρο 39 παρ. 2 του Κ.Ν. 2190/1920. • Μέτοχοι που εκπροσωπούν το 1/20 του καταβεβλημένου μετοχικού κεφαλαίου της Εταιρείας με αίτηση, η οποία πρέπει να περιέλθει στο Διοικητικό Συμβούλιο επτά (7) τουλάχιστον ημέρες πριν από τη Γενική Συνέλευση, ήτοι μέχρι την 31η Μαρτίου 2014 δικαιούνται να ζητήσουν σχέδια αποφάσεων για τα θέματα που έχουν περιληφθεί στην αρχική ή την αναθεωρημένη ημερήσια διάταξη της, σύμφωνα με το άρθρο 39 παρ. 2α του Κ.Ν. 2190/1920, το δε διοικητικό Συμβούλιο υποχρεούται να τα θέτει στη διάθεση των αιτούντων μετόχων τουλάχιστον έξι (6) ημέρες πριν την ημερομηνία της Τακτικής Γενικής Συνέλευσης. • Μετά από αίτηση οποιουδήποτε μετόχου, που υποβάλλεται στην Εταιρεία πέντε (5) τουλάχιστον πλήρεις ημέρες πριν από τη Γενική Συνέλευση, το Διοικητικό Συμβούλιο υποχρεούται να παρέχει στη Γενική Συνέλευση τις αιτούμενες συγκεκριμένες πληροφορίες για τις υποθέσεις της Εταιρείας, στο μέτρο που αυτές είναι χρήσιμες για την πραγματική εκτίμηση των θεμάτων της ημερήσιας διάταξης. Επίσης, με αίτηση μετόχων που εκπροσωπούν το 1/20 του καταβεβλημένου μετοχικού κεφαλαίου, που υποβάλλεται εντός της ίδιας ως άνω προθεσμίας, το Διοικητικό Συμβούλιο υποχρεούται να ανακοινώσει στην Τακτική Γενική Συνέλευση τα ποσά που κατά την τελευταία διετία καταβλήθηκαν σε κάθε μέλος του διοικητικού Συμβουλίου ή τους διευθυντές της Εταιρείας, καθώς και κάθε παροχή προς τα πρόσωπα αυτά από οποιαδήποτε αιτία ή σύμβαση της Εταιρείας με αυτούς. • Μέτοχοι που εκπροσωπούν το 1/5 του καταβεβλημένου μετοχικού κεφαλαίου της Εταιρείας, δικαιούνται να ζητήσουν από την Εταιρεία, πέντε (5) τουλάχιστον πλήρεις ημέρες πριν από την ημερομηνία της Γενικής Συνέλευσης και το Διοικητικό Συμβούλιο υποχρεούται να παρέχει στη Γενική Συνέλευση πληροφορίες για την πορεία των εταιρικών υποθέσεων και την περιουσιακή κατάσταση της Εταιρείας. Αντίστοιχες προθεσμίες για τυχόν άσκηση δικαιωμάτων μειοψηφίας των μετόχων ισχύουν και σε περίπτωση Επαναληπτικών Γενικών

Συνελεύσεων. Σε όλες τις ανωτέρω αναφερόμενες περιπτώσεις οι αιτούντες μέτοχοι οφείλουν να αποδεικνύουν τη μετοχική τους ιδιότητα και τον αριθμό των μετοχών που κατέχουν κατά την άσκηση του σχετικού δικαιώματος. Τέτοια απόδειξη αποτελεί και η προσκόμιση βεβαίωσης από τον φορέα στον οποίο τηρούνται οι οικείες κινητές αξίες ή η πιστοποίηση της μετοχικής ιδιότητας με απευθείας ηλεκτρονική σύνδεση φορέα και Εταιρείας. Η παρούσα πρόσκληση, τα σχέδια των αποφάσεων που προτείνονται από το Διοικητικό Συμβούλιο τα έγγραφα που πρόκειται να υποβληθούν στη Γενική Συνέλευση είναι διαθέσιμα στην ιστοσελίδα της Εταιρείας www.helfish.gr. Τα ανωτέρω έγγραφα είναι διαθέσιμα προς του κ.κ. Μετόχους και σε έγχαρτη μορφή από το Τμήμα Εξυπηρέτησης Μετόχων της Εταιρείας (Λ. Πεντέλης αρ. 95Γ ΤΚ 152 34 Χαλάνδρι, τηλ. 210 6131666).

EPSILON NET A.E.

Έκτακτη Γενική Συνέλευση, την **09/04/2014**, ημέρα Τετάρτη και ώρα **11:00 π.μ.**, στα γραφεία της Epsilon Net A.E, στο Δήμο Πυλαίας του Νομού Θεσσαλονίκης, στην οδό 17ης Νοεμβρίου 79 – Ταχυδρομικός Κώδικας 543 52 (Οικισμός Κωνσταντινουπολιτών). Σε περίπτωση μη επίτευξης της απαιτούμενης απαρτίας, για όλα ή για ορισμένα από τα θέματα της Ημερήσιας Διάταξης, κάλούνται οι κ.κ. Μέτοχοι σε: Α επαναληπτική Γενική Συνέλευση την 16η Απριλίου 2014, ημέρα Τετάρτη και ώρα 11:00 π.μ., στον ίδιο ως άνω τόπο. Τα θέματα της Ημερήσιας Διάταξης έχουν ως εξής: Σχηματισμός Ειδικού Φορολογηθέντος Αποθεματικού για την ισόποση κάλυψη της ίδιας συμμετοχής της εταιρείας στο πρόγραμμα ενίσχυσης επενδυτικών σχεδίων για το σχεδιασμό, την ανάπτυξη και την εμπορική διάθεση καινοτόμων προϊόντων και υπηρεσιών προστιθέμενης αξίας, που αφορούν ή βασίζονται σε Τεχνολογίες Πληροφορικής και Επικοινωνιών (ΤΠΕ), με ονομασία της δράσης αυτής ICT4GROWTH. Άλλα θέματα – ανακοινώσεις. Στη Γενική Συνέλευση δικαιούται να συμμετέχει όποιος εμφανίζεται ως Μέτοχος στα αρχεία του Συστήματος Αύλων Τίτλων που διαχειρίζεται η ΕΛΛΗΝΙΚΑ ΧΡΗΜΑΤΙΣΤΗΡΙΑ Α.Ε. (Ε.Χ.Α.Ε.), στο οποίο τηρούνται οι κινητές αξίες της Εταιρείας, κατά την έναρξη της πέμπτης ημέρας (ημερομηνία καταγραφής: η 4η Απριλίου 2014) που προηγείται της συνεδρίασης της Έκτακτης Γενικής Συνέλευσης. Η απόδειξη της μετοχικής ιδιότητας γίνεται με την προσκόμιση σχετικής έγγραφης βεβαίωσης της "ΕΧΑΕ" ή, εναλλακτικά, με απευθείας ηλεκτρονική σύνδεση της Εταιρείας με τα αρχεία της "ΕΧΑΕ". Η σχετική έγγραφη βεβαίωση ή η ηλεκτρονική πιστοποίηση αναφορικά με τη μετοχική ιδιότητα πρέπει να περιέλθει στην Εταιρεία το αργότερο την τρίτη ημέρα που προηγείται της συνεδρίασης της Γενικής Συνέλευσης, ήτοι το αργότερο την 6η Απριλίου 2014. Έναντι της Εταιρείας θεωρείται ότι έχει δικαίωμα συμμετοχής και ψήφου στη Γενική Συνέλευση μόνον όποιος φέρει την ιδιότητα του Μετόχου κατά την ως άνω ημερομηνία καταγραφής. Σε περίπτωση μη συμμόρφωσης προς τις διατάξεις του άρθρου 28α του Κ.Ν. 2190/1920, οι Μέτοχοι μετέχουν στη Γενική Συνέλευση μόνο μετά από άδειά της. Σημειώνεται ότι η άσκηση των δικαιωμάτων συμμετοχής και ψήφου δεν προϋποθέτει την δέσμευση των μετοχών του δικαιούχου ούτε την τήρηση άλλης ανάλογης διαδικασίας, η οποία περιορίζει την δυνατότητα πώλησης και μεταβίβασης αυτών κατά το χρονικό διάστημα που μεσολαβεί ανάμεσα στην ημερομηνία καταγραφής και στην ημερομηνία της Γενικής Συνέλευσης. Η δυνατότητα συμμετοχής στη Γενική Συνέλευση με ηλεκτρονικά μέσα, χωρίς τη φυσική παρουσία των Μετόχων στον τόπο διεξαγωγής της ή η δυνατότητα εξ αποστάσεως συμμετοχής των Μετόχων στην ψηφοφορία, δεν είναι στην παρούσα φάση υλοποιήσιμη. Το πλήρες κείμενο της παρούσας πρόσκλησης καθώς και οι πληροφορίες και τα έγγραφα που προβλέπονται στο άρθρο 27 παρ. 3 του Κ.Ν. 2190/1920 θα διατίθενται σε ηλεκτρονική μορφή στην ιστοσελίδα της Εταιρείας www.epsilonnet.gr και σε έντυπη στα γραφεία της Εταιρείας στην οδό 17ης Νοέμβρη 79 στην Πυλαία Θεσσαλονίκης. Σε περίπτωση εφαρμογής του άρθρου 39 παρ. 2 του Κ.Ν. 2190/1920 (δικαιώματα μειοψηφίας Μετόχων), η Εταιρεία στην ιστοσελίδα της και σε μέσα ενημέρωσης (έντυπα και ηλεκτρονικά) για την διάχυση της πληροφόρησης, θα δημοσιεύσει αναθεωρημένη ημερήσια διάταξη.

PAPERPACK A.B.E.E.

Τακτική Γενική Συνέλευση την **10/04/2014** ημέρα Πέμπτη και ώρα **11:00π.μ.** στα γραφεία της έδρας της εταιρείας στην Κηφισιά Αττικής, επί της οδού Βιλτανιώτη 24, προκειμένου να συζητηθούν και να ληφθούν αποφάσεις επί των παρακάτω θεμάτων ημερήσιας διάταξης. ΘΕΜΑΤΑ ΗΜΕΡΗΣΙΑΣ ΔΙΑΤΑΞΗΣ: Υποβολή και έγκριση των οικονομικών καταστάσεων της εταιρικής χρήσης 2013, από 1-1-2013 έως 31-12-2013, μετά των επ' αυτών εκθέσεων του Διοικητικού Συμβουλίου και των Ελεγκτών. Απαλλαγή των μελών του Διοικητικού Συμβουλίου και των Ελεγκτών από κάθε ευθύνη αποζημίωσης για τα πεπραγμένα της χρήσης 2013. Έγκριση του πίνακα διαθέσεως των αποτελεσμάτων της χρήσης 2013 (1/1/2013-31/12/2013). Έγκριση της πρότασης του Διοικητικού Συμβουλίου περί μη διανομής μερίσματος. Χορήγηση άδειας στα μέλη του Δ.Σ. και στους Διευθυντές της εταιρείας να μετέχουν σε Διοικητικά Συμβούλια και στη διεύθυνση εταιριών του Ομίλου (συνδεδεμένων επιχειρήσεων της εταιρείας), που επιδιώκουν τους αυτούς ή παραπλήσιους σκοπούς με την εταιρεία, σύμφωνα με την παρ.1 του άρθρου 23 του Ν. 2190/1920. Έγκριση αμοιβών που καταβλήθηκαν στα μέλη του Διοικητικού Συμβουλίου για τη χρήση του 2013 και προέγκριση αμοιβών μελών Διοικητικού Συμβουλίου για τη χρήση 2014. Εκλογή Ελεγκτών, τακτικού και αναπληρωματικού για τον έλεγχο των οικονομικών καταστάσεων για τη χρήση 2014 και καθορισμός αμοιβής τους. Έγκριση Αντικαταστάσεων Μελών Διοικητικού Συμβουλίου. Έγκριση Αντικατάστασης μέλους Επιτροπής Ελέγχου άρθρ.37 Ν.3693/2008. Παροχή άδειας για τη σύναψη συμβάσεως μεταξύ της εταιρείας και συγγενούς μέλους ΔΣ, σύμφωνα με το αρ. 23α παρ. 2 του Κ.Ν. 2190/1920, σχετικά με την απόκτηση ακινήτου. Σε περίπτωση μη επίτευξης της απαιτούμενης εκ του νόμου απαρτίας για την λήψη απόφασης επί των θεμάτων της ημερησίας διάταξης κατά την ημερομηνία της 10ης Απριλίου 2014, η Τακτική Γενική Συνέλευση θα συνέλθει εκ νέου σε Επαναληπτική Συνέλευση στις 24 Απριλίου 2014, ημέρα Πέμπτη και ώρα 11:00 π.μ. στην έδρα της εταιρείας Βιλτανιώτη 24 Κηφισιά. Σημειώνεται ότι δε θα δημοσιευθεί νέα πρόσκληση για την επαναληπτική συνέλευση σύμφωνα με το άρθρο 29 του κ.ν. 2190/1920, όπως ισχύει. Α. ΔΙΚΑΙΩΜΑ ΣΥΜΜΕΤΟΧΗΣ ΚΑΙ ΨΗΦΟΥ: Στην ετήσια Τακτική Γενική Συνέλευση δικαιούται να συμμετάσχει όποιος εμφανίζεται ως μέτοχος στα αρχεία του Συστήματος Αύλων Τίτλων που διαχειρίζεται η "Ελληνικά Χρηματιστήρια Α.Ε." (Ε.Χ.Α.Ε.), στο οποίο τηρούνται οι κινητές αξίες (μετοχές) της Εταιρείας. Η απόδειξη της μετοχικής ιδιότητας γίνεται με την προσκόμιση σχετικής έγγραφης βεβαίωσης του ως άνω φορέα ή εναλλακτικά, με απευθείας ηλεκτρονική σύνδεση της Εταιρείας με τα αρχεία του εν λόγω φορέα. Η ιδιότητα του μετόχου πρέπει να υφίσταται κατά την 05.04.2014 (ημερομηνία καταγραφής), ήτοι κατά την έναρξη της πέμπτης (5ης) ημέρας πριν από την ημέρα συνεδρίασης της ετήσιας Τακτικής Γενικής Συνέλευσης της 10ης Απριλίου 2014, και η σχετική βεβαίωση ή η ηλεκτρονική πιστοποίηση σχετικά με την μετοχική ιδιότητα πρέπει να περιέλθει στην Εταιρεία το αργότερο την 7η Απριλίου 2014, ήτοι την τρίτη (3η) ημέρα πριν από τη συνεδρίαση της ετήσιας Τακτικής Γενικής Συνέλευσης. Για την Α' Επαναληπτική Τακτική Γενική Συνέλευση η ιδιότητα του μετόχου πρέπει να υφίσταται κατά την έναρξη της 20ης Απριλίου 2014 (ημερομηνία καταγραφής Α' Επαναληπτικής Γενικής Συνέλευσης), ήτοι κατά την έναρξη της τέταρτης (4ης) ημέρας πριν από την ημέρα συνεδρίασης της Α' Επαναληπτικής Τακτικής Γενικής Συνέλευσης της 24ης Απριλίου 2014, η δε σχετική έγγραφη βεβαίωση ή η ηλεκτρονική πιστοποίηση σχετικά με την μετοχική ιδιότητα πρέπει να περιέλθει στην Εταιρεία το αργότερο την 21η Απριλίου 2014, ήτοι την τρίτη (3η) ημέρα πριν από την συνεδρίαση της ως άνω Επαναληπτικής Γενικής Συνέλευσης. Έναντι της Εταιρείας θεωρείται ότι έχει δικαίωμα συμμετοχής και ψήφου στην ετήσια Τακτική Γενική Συνέλευση μόνον όποιος φέρει την ιδιότητα του μετόχου κατά την αντίστοιχη ημερομηνία καταγραφής. Σε περίπτωση μη συμμόρφωσης προς τις διατάξεις του άρθρου 28α του κ.ν. 2190/1920, ο εν λόγω μέτοχος μετέχει στην ετήσια Τακτική Γενική Συνέλευση μόνο μετά από άδειά της. Σημειώνεται ότι η άσκηση των εν λόγω δικαιωμάτων (συμμετοχής και ψήφου) δεν προϋποθέτει την δέσμευση των μετοχών του δικαιούχου ούτε την τήρηση άλλης ανάλογης διαδικασίας, η

οποία περιορίζει την δυνατότητα πώλησης και μεταβίβασης αυτών κατά το χρονικό διάστημα που μεσολαβεί ανάμεσα στην ημερομηνία καταγραφής και στην ημερομηνία της Τακτικής Γενικής Συνέλευσης. Το πλήρες κείμενο της παρούσας πρόσκλησης, καθώς και οι πληροφορίες που προβλέπονται στην παράγραφο 3 του άρθρου 27 του κ.ν. 2190/1920, όπως ισχύει είναι διαθέσιμα σε ηλεκτρονική μορφή στην ιστοσελίδα της Εταιρείας www.paperpack.gr. Β.ΔΙΚΑΙΩΜΑΤΑ ΜΕΙΟΨΗΦΙΑΣ ΤΩΝ ΜΕΤΟΧΩΝ: (α). Με αίτηση μετόχων που εκπροσωπούν το ένα εικοστό (1/20) του καταβεβλημένου μετοχικού κεφαλαίου, το Διοικητικό Συμβούλιο της Εταιρείας υποχρεούται να εγγράψει στην ημερήσια διάταξη της Γενικής Συνέλευσης πρόσθετα θέματα, εάν η σχετική αίτηση περιέλθει στο Διοικητικό Συμβούλιο μέχρι την 26/03/2014, δηλαδή δέκα πέντε (15) τουλάχιστον ημέρες πριν από τη Τακτική Γενική Συνέλευση. Η αίτηση για την εγγραφή πρόσθετων θεμάτων στην ημερήσια διάταξη συνοδεύεται από αιτιολόγηση ή από σχέδιο απόφασης προς έγκριση στη Γενική Συνέλευση και η αναθεωρημένη ημερήσια διάταξη δημοσιοποιείται με τον ίδιο τρόπο όπως η προηγούμενη ημερήσια διάταξη, στις 28/03/2014, δηλαδή δέκα τρεις (13) ημέρες πριν από την ημερομηνία της Τακτικής Γενικής Συνέλευσης και ταυτόχρονα τίθεται στη διάθεση των μετόχων στην ιστοσελίδα της Εταιρείας μαζί με την αιτιολόγηση ή το σχέδιο απόφασης που έχει υποβληθεί από τους μετόχους κατά τα προβλεπόμενα στο άρθρο 27 παρ. 3 του κ.ν. 2190/1920. (β). Με αίτηση μετόχων που εκπροσωπούν το ένα εικοστό (1/20) του καταβεβλημένου μετοχικού κεφαλαίου, το Διοικητικό Συμβούλιο θέτει στη διάθεση των μετόχων κατά τα οριζόμενα στο άρθρο 27 παρ. 3 του Κ.Ν. 2190/1920, το αργότερο μέχρι την 04/04/2014, ήτοι έξι (6) τουλάχιστον ημέρες πριν από την ημερομηνία της Γενικής Συνέλευσης, σχέδια αποφάσεων για θέματα που έχουν περιληφθεί στην αρχική ή την αναθεωρημένη ημερήσια διάταξη, αν η σχετική αίτηση περιέλθει στο Διοικητικό Συμβούλιο μέχρι την 03/04/2014, δηλαδή επτά (7) τουλάχιστον ημέρες πριν από την ημερομηνία της Γενικής Συνέλευσης. (γ). Μετά από αίτηση οποιουδήποτε μετόχου που υποβάλλεται στην Εταιρεία μέχρι τις 05/04/2014, δηλαδή πέντε (5) τουλάχιστον ημέρες πριν από τη Γενική Συνέλευση, το Διοικητικό Συμβούλιο υποχρεούται να παρέχει στη Γενική Συνέλευση τις απαιτούμενες συγκεκριμένες πληροφορίες για τις υποθέσεις της Εταιρείας, στο μέτρο που αυτές είναι χρήσιμες για την πραγματική εκτίμηση των θεμάτων της ημερήσιας διάταξης. Επίσης, με αίτηση Μετόχων που εκπροσωπούν το ένα εικοστό (1/20) του καταβεβλημένου μετοχικού κεφαλαίου, το Διοικητικό Συμβούλιο υποχρεούται να ανακοινώνει στη Τακτική Γενική Συνέλευση των Μετόχων τα ποσά που καταβλήθηκαν κατά την τελευταία διετία για οποιαδήποτε αιτία από την Εταιρεία στα μέλη του Διοικητικού Συμβουλίου ή στους Διευθυντές, όπως και κάθε άλλη παροχή προς τα πρόσωπα αυτά ή οποιαδήποτε σύμβαση της εταιρείας με αυτούς για οποιαδήποτε αιτία. Στις ως άνω περιπτώσεις το διοικητικό συμβούλιο μπορεί να αρνηθεί την παροχή των πληροφοριών για αποχρώντα ουσιώδη λόγο, ο οποίος αναγράφεται στα πρακτικά. Το Διοικητικό Συμβούλιο μπορεί να αρνηθεί την παροχή των ζητούμενων πληροφοριών για αποχρώντα λόγο. Στην περίπτωση αυτή η αιτιολογία πρέπει να αναγράφεται στα πρακτικά. (δ). Μετά από αίτηση μετόχων που εκπροσωπούν το ένα πέμπτο (1/5) του καταβεβλημένου μετοχικού κεφαλαίου, η οποία υποβάλλεται στην Εταιρεία μέχρι τις 05/04/2014, δηλαδή πέντε (5) τουλάχιστον ημέρες πριν από τη Γενική Συνέλευση, το Διοικητικό Συμβούλιο υποχρεούται να παρέχει στη Γενική Συνέλευση πληροφορίες για την πορεία των εταιρικών υποθέσεων και την περιουσιακή κατάσταση της Εταιρείας. Το Διοικητικό Συμβούλιο μπορεί να αρνηθεί την παροχή των πληροφοριών για αποχρώντα λόγο. Στην περίπτωση αυτή η αιτιολογία πρέπει να αναγράφεται στα πρακτικά. (ε). Μετά από αίτηση μετόχων, που εκπροσωπούν το 1/20 του καταβεβλημένου μετοχικού κεφαλαίου η λήψη απόφασης επί κάποιου θέματος της Ημερήσιας Διάταξης Γενικής συνέλευσης γίνεται με ονομαστική κλήση. (στ). Με αίτηση μετόχων, που εκπροσωπούν το 1/20 του καταβεβλημένου μετοχικού κεφαλαίου ο Πρόεδρος της Συνέλευσης υποχρεούται να αναβάλει μία φορά μόνον αποφάσεις της Γενικής Συνέλευσης Τακτικής ή Έκτακτης, ορίζει δε ημέρα συνεδρίασης για τη λήψη τους, την οριζόμενη με την αίτηση των Μετόχων, που όμως δεν μπορεί να απέχει περισσότερο από τριάντα (30) ημέρες από την ημερομηνία της αναβολής. Η μετ' αναβολή Γενική Συνέλευση αποτελεί συνέχιση της προηγούμενης και δεν απαιτείται η επανάληψη των διατυπώσεων δημοσίευσης της Πρόσκλησης των Μετόχων, σε αυτή δε μπορούν να μετάρχουν και νέοι μέτοχοι τηρουμένων των διατάξεων των άρθρων 27 παρ. 2 και 28 του Κ.Ν. 2190/20, όπως ισχύει. Σε όλες τις ανωτέρω αναφερόμενες περιπτώσεις οι αιτούντες μέτοχοι οφείλουν να αποδεικνύουν τη μετοχική τους ιδιότητα και τον αριθμό των μετοχών που κατέχουν κατά την άσκηση του σχετικού δικαιώματος. Τέτοια απόδειξη αποτελεί και η προσκόμιση βεβαίωσης από τον φορέα στον οποίο τηρούνται οι οικείες κινητές αξίες ή η πιστοποίηση της μετοχικής ιδιότητας με απευθείας ηλεκτρονική σύνδεση φορέα και Εταιρείας. Γ. ΔΙΑΔΙΚΑΣΙΑ ΓΙΑ ΤΗΝ ΑΣΚΗΣΗ ΔΙΚΑΙΩΜΑΤΟΣ ΨΗΦΟΥ ΜΕΣΩ ΑΝΤΙΠΡΟΣΩΠΟΥ: Ο μέτοχος συμμετέχει στη Γενική Συνέλευση και ψηφίζει είτε αυτοπροσώπως είτε μέσω αντιπροσώπων. Κάθε μέτοχος μπορεί να διορίσει μέχρι τρεις (3) αντιπροσώπους. Νομικά πρόσωπα μετόχων στη Γενική Συνέλευση ορίζοντας ως εκπροσώπους τους μέχρι τρία (3) φυσικά πρόσωπα. Ωστόσο, αν ο μέτοχος κατέχει μετοχές της Εταιρείας, οι οποίες εμφανίζονται σε περισσότερους του ενός λογαριασμούς αξιών, ο περιορισμός αυτός δεν εμποδίζει τον εν λόγω μέτοχο να ορίζει διαφορετικούς αντιπροσώπους για τις μετοχές που εμφανίζονται στον κάθε λογαριασμό αξιών σε σχέση με τη Γενική Συνέλευση. Αντιπρόσωπος που ενεργεί για περισσότερους μετόχους μπορεί να ψηφίζει διαφορετικά για κάθε μέτοχο. Ο αντιπρόσωπος μετόχου υποχρεούται να γνωστοποιεί στην Εταιρεία, πριν από την έναρξη της συνεδρίασης της Γενικής Συνέλευσης, κάθε συγκεκριμένο γεγονός, το οποίο μπορεί να είναι χρήσιμο στους μετόχους για την αξιολόγηση του κινδύνου να εξυπηρετήσει ο αντιπρόσωπος άλλα συμφέροντα πλην των συμφερόντων του αντιπροσωπευόμενου μετόχου. Κατά την έννοια της παρούσας παραγράφου, μπορεί να προκύπτει σύγκρουση συμφερόντων ιδίως όταν ο αντιπρόσωπος: α) είναι μέτοχος που ασκεί τον έλεγχο της Εταιρείας ή είναι άλλο νομικό πρόσωπο ή οντότητα η οποία ελέγχεται από το μέτοχο αυτόν, β) είναι μέλος του Διοικητικού Συμβουλίου ή της εν γένει διοίκησης της Εταιρείας ή μετόχου που ασκεί τον έλεγχο της Εταιρείας, ή άλλου νομικού προσώπου ή οντότητας που ελέγχεται από μέτοχο ο οποίος ασκεί τον έλεγχο της Εταιρείας, γ) είναι υπάλληλος ή ορκωτός ελεγκτής της Εταιρείας ή μετόχου που ασκεί τον έλεγχο της Εταιρείας, ή άλλου νομικού προσώπου ή οντότητας που ελέγχεται από μέτοχο, ο οποίος ασκεί τον έλεγχο της Εταιρείας, δ) είναι σύζυγος ή συγγενής πρώτου βαθμού με ένα από τα φυσικά πρόσωπα που αναφέρονται στις ως άνω περιπτώσεις (α) έως (γ). Ο διορισμός και η ανάκληση αντιπροσώπου του μετόχου γίνεται εγγράφως και κοινοποιείται στην Εταιρεία τουλάχιστον τρεις (3) ημέρες πριν από την ημερομηνία συνεδρίασης της Γενικής Συνέλευσης. Η Εταιρεία έχει καταστήσει διαθέσιμο στην ιστοσελίδα της (www.paperpack.gr) το έντυπο που χρησιμοποιεί για το διορισμό αντιπροσώπου. Το εν λόγω έντυπο κατατίθεται συμπληρωμένο και υπογεγραμμένο από το μέτοχο στο Τμήμα Εξυπηρέτησης Μετόχων, στην έδρα της Εταιρείας στην Βιλτανιώτη 24 Κηφισιά Τ.Κ. 14564, τρεις (3) τουλάχιστον ημέρες πριν από την ημερομηνία της Γενικής Συνέλευσης. Ο δικαιούχος μέτοχος καλείται να μεριμνά για την επιβεβαίωση της επιτυχούς αποστολής του εντύπου διορισμού αντιπροσώπου και της παραλαβής του από την Εταιρεία, καλώντας στο Τμήμα Εξυπηρέτησης Μετόχων στο τηλ: 210 2846800. Δ. ΔΙΑΘΕΣΙΜΑ ΕΓΓΡΑΦΑ: Το πλήρες κείμενο των σχεδίων αποφάσεων και των εγγράφων που προβλέπονται στο άρθρο 27 παρ. 3 περιπτώσεις γ' και δ' του κ.ν. 2190/1920 θα αναρτηθούν στην ιστοσελίδα της Εταιρείας (www.paperpack.gr) και θα διατίθενται σε έγχαρτη μορφή στα γραφεία της έδρας της Εταιρείας (Βιλτανιώτη 24 Κηφισιά Τ.Κ. 14564). Ε. ΔΙΑΘΕΣΙΜΕΣ ΠΛΗΡΟΦΟΡΙΕΣ: Οι πληροφορίες του άρθρου 27 παρ. 3 του κ.ν. 2190/1920 θα διατίθενται σε ηλεκτρονική μορφή στην ιστοσελίδα της Εταιρείας www.paperpack.gr.

INTRALOT Α.Ε.

Έκτακτη Γενική Συνέλευση που θα γίνει την δεκάτη **10/04/2014**, ημέρα Πέμπτη και ώρα **13:00**, στον χώρο του «Εργαστηρίου Έρευνας και Επιμόρφωσης στις Τεχνολογίες της Πληροφορίας Athens Information Technology (AIT)» (19ο χλμ Λεωφ. Μαρκοπούλου,

Παιανία Αττικής), για να συζητηθούν και να λάβουν απόφαση επί των παρακάτω θεμάτων της Ημερήσιας Διάταξης: Θέματα ημερησίας διάταξης - Εκλογή νέου Διοικητικού Συμβουλίου και ορισμός των ανεξάρτητων μελών του, σύμφωνα με το Ν. 3016/2002 όπως τροποποιημένος ισχύει. Εκλογή νέας Επιτροπής Ελέγχου και συμμόρφωσης σύμφωνα με τον Ν. 3693/2008. Παροχή αδειάς στα μέλη του Διοικητικού Συμβουλίου και στους διευθυντές της εταιρείας να μετέχουν στα Διοικητικά Συμβούλια ή στην διοίκηση άλλων συνδεδεμένων κατά την έννοια του άρθρου 42 ε' του Κ.Ν. 2190/1920 εταιρειών και ως εκ τούτου τη διενέργεια για λογαριασμό των συνδεδεμένων εταιρειών πράξεων που υπάγονται στον σκοπό που επιδιώκει η Εταιρεία. Σύμφωνα με το Κ.Ν. 2190/1920, η Εταιρεία ενημερώνει τους μετόχους της για τα ακόλουθα: Α. Δικαίωμα συμμετοχής και ψήφου στη Γενική Συνέλευση - Όλοι οι Μέτοχοι της Εταιρείας έχουν δικαίωμα να λάβουν μέρος στην Γενική Συνέλευση και να ψηφίσουν, αυτοπροσώπως ή δι' αντιπροσώπου σύμφωνα με τις προβλέψεις του Κ.Ν. 2190/1920 όπως τροποποιήθηκε και ισχύει και τα κατωτέρω. Κάθε μετοχή έχει δικαίωμα μιας ψήφου. Στη Γενική Συνέλευση δικαιούται να συμμετέχει όποιος εμφανίζεται ως μέτοχος στα αρχεία του Συστήματος Άυλων Τίτλων (Σ.Α.Τ.) που διαχειρίζεται η «Ελληνικά Χρηματιστήρια Α.Ε.» (Ε.Χ.Α.Ε.), στο οποίο τηρούνται οι κινητές αξίες (μετοχές) της Εταιρείας. Η απόδειξη της μετοχικής ιδιότητας γίνεται με την προσκόμιση σχετικής έγγραφης βεβαίωσης της Ε.Χ.Α.Ε. ή εναλλακτικά με απευθείας ηλεκτρονική σύνδεση της Εταιρείας με τα αρχεία της Ε.Χ.Α.Ε. Η ιδιότητα του μετόχου πρέπει να υφίσταται κατά την έναρξη της 05.04.2014 (Ημερομηνία Καταγραφής) δηλ. της πέμπτης (5ης) ημέρας πριν από την ημέρα συνεδρίασης της Γενικής Συνέλευσης στις 10.04.2014 και η σχετική έγγραφη βεβαίωση ή η ηλεκτρονική πιστοποίηση σχετικά με τη μετοχική ιδιότητα πρέπει να περιέλθει στην Εταιρεία το αργότερο στις 07.04.2014 δηλ. την τρίτη (3η) ημέρα πριν από τη συνεδρίαση της Γενικής Συνέλευσης. Έναντι της Εταιρείας θεωρείται ότι έχει δικαίωμα συμμετοχής και ψήφου στην Γενική Συνέλευση μόνον όποιος φέρει την ιδιότητα του μετόχου κατά την ως άνω αντίστοιχη αναγραφόμενη Ημερομηνία Καταγραφής. Σε περίπτωση μη συμμόρφωσης προς τις διατάξεις του αρ. 28 α του Κ.Ν. 2190/1920 όπως ισχύει, ο εν λόγω μέτοχος μετέχει στην Γενική Συνέλευση μόνο μετά από άδεια αυτής. Η άσκηση των εν λόγω δικαιωμάτων δεν προϋποθέτει τη δέσμευση των μετοχών του δικαιούχου ούτε την τήρηση άλλης ανάλογης διαδικασίας, η οποία περιορίζει τη δυνατότητα πώλησης και μεταβίβασης αυτών κατά το χρονικό διάστημα που μεσολαβεί ανάμεσα στην ημερομηνία καταγραφής και στην ημερομηνία της Γενικής Συνέλευσης. Β. Καταληκτικές ημερομηνίες άσκησης των Δικαιωμάτων Μειοψηφίας Μετόχων των παρ. 2, 2α, 4 και 5 του άρθρου 39 του Κ.Ν. 2190/1920. 1. Μέτοχοι που εκπροσωπούν το ένα εικοστό (1/20) του καταβεβλημένου μετοχικού κεφαλαίου της Εταιρείας μπορούν να ζητήσουν: α) με αίτησή τους που πρέπει να περιέλθει στο Δ.Σ. μέχρι τις 26.03.2014, η οποία θα συνοδεύεται από αιτιολόγηση ή από σχέδιο απόφασης προς έγκριση στην Γενική Συνέλευση, την εγγραφή στην ημερήσια διάταξη της Γενικής Συνέλευσης πρόσθετων θεμάτων. Η αναθεωρημένη ημερήσια διάταξη δημοσιοποιείται με τον ίδιο τρόπο όπως η προηγούμενη ημερήσια διάταξη, στις 28.03.2014. β) με αίτησή τους που πρέπει να περιέλθει στο Διοικητικό Συμβούλιο μέχρι την 03.04.2014, να τεθούν στην διάθεση των μετόχων μέχρι την 04.04.2014, σχέδια αποφάσεων για θέματα που έχουν περιληφθεί στην αρχική ή τυχόν αναθεωρημένη ημερήσια διάταξη. 2. Οποιοσδήποτε μέτοχος μπορεί να ζητήσει, με αίτησή του που υποβάλλεται στην Εταιρεία έως την 04.04.2014, την παροχή στην Γενική Συνέλευση συγκεκριμένων πληροφοριών για τις υποθέσεις της Εταιρείας, στο μέτρο που αυτές είναι χρήσιμες για την πραγματική εκτίμηση των θεμάτων της ημερησίας διάταξης. 3. Μέτοχοι που εκπροσωπούν το ένα πέμπτο (1/5) του καταβεβλημένου μετοχικού κεφαλαίου της Εταιρείας δικαιούνται να ζητήσουν με αίτησή τους που υποβάλλεται στην Εταιρεία μέχρι την 04.04.2014, την παροχή στην Γενική Συνέλευση πληροφοριών για την πορεία των εταιρικών υποθέσεων και την περιουσιακή κατάσταση της Εταιρείας. Λεπτομερέστερες πληροφορίες σχετικά με τα ανωτέρω δικαιώματα μειοψηφίας και τους όρους άσκησης τους είναι διαθέσιμες στην ιστοσελίδα της Εταιρείας (www.intralot.com). Γ. Διαδικασία για την άσκηση δικαιώματος ψήφου μέσω αντιπροσώπου - Ο μέτοχος συμμετέχει στην Γενική Συνέλευση και ψηφίζει είτε αυτοπροσώπως είτε μέσω αντιπροσώπων. Αντιπρόσωπος που ενεργεί για περισσότερους μετόχους μπορεί να ψηφίζει διαφορετικά για κάθε μέτοχο. Νομικά πρόσωπα μετόχων μία γενική συνέλευση ορίζοντας ως εκπροσώπους μέχρι τρία (3) φυσικά πρόσωπα. Ο μέτοχος μπορεί να διορίσει αντιπρόσωπο για τη λήψη τους. Ο αντιπρόσωπος μετόχου υποχρεούται να γνωστοποιεί στην Εταιρεία, πριν από την έναρξη της συνεδρίασης της Γενικής Συνέλευσης, κάθε συγκεκριμένο γεγονός, το οποίο μπορεί να είναι χρήσιμο στους μετόχους για την αξιολόγηση του κινδύνου να εξυπηρετήσει ο αντιπρόσωπος άλλα συμφέροντα πλην των συμφερόντων του μετόχου. Κατά την έννοια της παρούσας παραγράφου μπορεί να προκύπτει σύγκρουση συμφερόντων ιδίως όταν ο αντιπρόσωπος: α) είναι μέτοχος που ασκεί τον έλεγχο της εταιρείας ή είναι άλλο νομικό πρόσωπο ή οντότητα η οποία ελέγχεται από το μέτοχο αυτόν, β) είναι μέλος του διοικητικού συμβουλίου ή της εν γένει διοίκησης της εταιρείας ή μετόχου που ασκεί τον έλεγχο της εταιρείας ή άλλου νομικού προσώπου ή οντότητας που ελέγχεται από μέτοχο ο οποίος ελέγχεται από μέτοχο, γ) είναι υπάλληλος ή ορκωτός ελεγκτής της εταιρείας ή μετόχου που ασκεί τον έλεγχο της Εταιρείας ή άλλου νομικού προσώπου ή οντότητας που ελέγχεται από μέτοχο, ο οποίος ασκεί τον έλεγχο της Εταιρείας, δ) είναι σύζυγος ή συγγενής πρώτου βαθμού με ένα από τα φυσικά πρόσωπα που αναφέρονται στις περιπτώσεις α' έως γ'. Ο διορισμός και η ανάκληση αντιπροσώπου του μετόχου γίνεται εγγράφως και κοινοποιείται στην Εταιρεία με τον ίδιο τύπο, τουλάχιστον τρεις (3) ημέρες πριν από την ορισθείσα ημερομηνία συνεδρίασης της Γενικής Συνέλευσης. Κάθε μέτοχος μπορεί να διορίζει μέχρι τρεις (3) αντιπροσώπους. Ωστόσο, αν ο μέτοχος κατέχει μετοχές της Εταιρείας, οι οποίες εμφανίζονται σε περισσότερους του ενός λογαριασμούς αξιών, ο περιορισμός αυτός δεν εμποδίζει το μέτοχο να ορίζει διαφορετικούς αντιπροσώπους για τις μετοχές που εμφανίζονται στον κάθε λογαριασμό αξιών σε σχέση με την Γενική Συνέλευση. Η Εταιρεία διαθέτει στην ιστοσελίδα της (www.intralot.com) το έντυπο που πρέπει να χρησιμοποιηθεί για τον διορισμό αντιπροσώπου. Το έντυπο αυτό κατατίθεται συμπληρωμένο και υπογεγραμμένο από τον μέτοχο στο Τμήμα Εξυπηρέτησης Μετόχων της Εταιρείας στη διεύθυνση: Λεωφ. Κηφισίας 64 και Πρεμετής 3, στο Μαρούσι Αττικής ή αποστέλλεται στο fax: +30 2106106800 τρεις (3) τουλάχιστον ημέρες πριν από την ημερομηνία της Γενικής Συνέλευσης. Ο δικαιούχος καλείται να μεριμνά για την επιβεβαίωση της επιτυχούς αποστολής του εντύπου διορισμού αντιπροσώπου και της παραλαβής του από την Εταιρεία και μπορεί για τον σκοπό αυτό να καλεί στο τηλέφωνο: +30 2106156000 (Τμήμα Εξυπηρέτησης Μετόχων). Το Καταστατικό της Εταιρείας δεν προβλέπει τη δυνατότητα συμμετοχής των Μετόχων στη Γενική Συνέλευση με ηλεκτρονικά μέσα, χωρίς τη φυσική παρουσία τους στον τόπο διεξαγωγής της, τη δυνατότητα ψήφου εξ αποστάσεως είτε με ηλεκτρονικά μέσα είτε δι' αλληλογραφίας καθώς και τη δυνατότητα διορισμού και ανάκλησης αντιπροσώπου με ηλεκτρονικά μέσα καθώς δεν έχουν εκδοθεί οι σχετικές Υπουργικές Αποφάσεις που αφορούν στις προϋποθέσεις των ελάχιστων τεχνικών προδιαγραφών για τη διασφάλιση της ταυτότητας του μετόχου καθώς και την ασφάλεια της ηλεκτρονικής ή άλλης σύνδεσης. Δ. Διαθέσιμα Έγγραφα & Πληροφορίες - Οι πληροφορίες του άρθρου 27 παρ. 3 του Κ.Ν. 2190/1920 θα διατίθενται σε ηλεκτρονική μορφή στην ιστοσελίδα της Εταιρείας (www.intralot.com). Το πλήρες κείμενο των τυχόν εγγράφων και σχεδίων αποφάσεων που

προβλέπονται στο άρθρο 27 παρ. 3 περιπτώσεις γ' και δ' του Κ.Ν. 2190/1920 θα διατίθεται και σε έγχαρτη μορφή στα γραφεία του Τμήματος Εξυπηρέτησης Μετόχων της Εταιρείας στη διεύθυνση: Λεωφ. Κηφισίας 64 και Πρεμετής 3, Μαρούσι Αττικής.

ΑΣΤΗΡ ΠΑΛΑΣ ΒΟΥΛΙΑΓΜΕΝΗΣ Α.Ε.Ε.

Τακτική Γενική Συνέλευση, την **10/04/2014**, ημέρα Πέμπτη και ώρα **16:00**, στην έδρα της εταιρείας, Απόλλωνος 40 Βουλιαγμένη, προκειμένου να συζητήσουν και να λάβουν αποφάσεις πάνω σε θέματα ημερήσιας διάταξης, που αναφέρονται παρακάτω: ΘΕΜΑΤΑ ΗΜΕΡΗΣΙΑΣ ΔΙΑΤΑΞΗΣ: 1. Υποβολή προς έγκριση των Ετήσιων Οικονομικών Καταστάσεων της εταιρικής χρήσης 2013 (1/1/2013-31/12/2013) καθώς και των σχετικών Εκθέσεων του Διοικητικού Συμβουλίου και των Ορκωτών Ελεγκτών Λογιστών. 2. Απαλλαγή των μελών του Διοικητικού Συμβουλίου και των Ορκωτών Ελεγκτών Λογιστών από κάθε ευθύνη αποζημίωσης για τις Ετήσιες Οικονομικές Καταστάσεις και τη διαχείριση της εταιρικής χρήσης 2013 (1/1/2013-31/12/2013). 3. Έγκριση αμοιβών και συμβάσεων μελών του Διοικητικού Συμβουλίου για το χρονικό διάστημα από 21 Ιουνίου 2013 έως και 10 Απριλίου 2014 και προέγκριση αυτών μέχρι την Τακτική Γενική Συνέλευση του 2015. 4. Εκλογή τακτικών και αναπληρωματικών Ορκωτών Ελεγκτών Λογιστών για τον έλεγχο της χρήσης 2014 και έγκριση της αμοιβής τους. 5. Χορήγηση αδείας, σύμφωνα με το άρθρο 23 παρ.1 του Κ.Ν. 2190/1920, στα μέλη του Διοικητικού Συμβουλίου ή και σε Διευθυντές να μετέχουν σε Διοικητικά Συμβούλια ή στη Διεύθυνση εταιρειών του Ομίλου της Εθνικής Τράπεζας, που επιδιώκουν όμοιους ή παρεμφερείς σκοπούς. 6. Χορήγηση ειδικής αδείας, σύμφωνα με την παράγραφο 2 του άρθρου 23α του Ν. 2190/20, προς τα μέλη του ΔΣ να προβούν σε όλες τις απαραίτητες ενέργειες για την αναδιάρθρωση του δανείου της εταιρείας από την Εθνική Τράπεζα της Ελλάδος. 7. Έγκριση διάθεσης των κεφαλαίων που αντλήθηκαν από την τελευταία αύξηση του μετοχικού κεφαλαίου της εταιρείας. 8. Ανανέωση θητείας μελών επιτροπής ελέγχου. 9. Ανανέωση θητείας μελών Διοικητικού Συμβουλίου. 10. Διάφορες ανακοινώσεις. Σύμφωνα με το άρθρο 26 παρ.2β του κ.ν. 2190/1920, όπως τροποποιήθηκε με το άρθρο 3 του Ν. 3884/2010 και ισχύει, η εταιρεία ενημερώνει τους κ.κ. Μετόχους για τα ακόλουθα: Α. Δικαίωμα συμμετοχής και ψήφου. Κάθε μετοχή έχει δικαίωμα μιας ψήφου. Στη Γενική Συνέλευση δικαιούται να συμμετέχει όποιος εμφανίζεται ως μέτοχος στα αρχεία του Συστήματος Αυλών Τίτλων της «Ελληνικά Χρηματιστήρια Α.Ε.» (Ε.Χ.Α.Ε), στο οποίο τηρούνται οι κινητές αξίες της Εταιρείας. Η απόδειξη της μετοχικής ιδιότητας γίνεται με την προσκόμιση σχετικής έγγραφης βεβαίωσης του ως άνω φορέα ή, εναλλακτικά, με απευθείας ηλεκτρονική σύνδεση της Εταιρείας με τα αρχεία του τελευταίου. Η ιδιότητα του μετόχου πρέπει να υφίσταται κατά την έναρξη της πέμπτης (5ης) ημέρας πριν από την ημέρα συνεδρίασης της Γενικής Συνέλευσης της 10ης Απριλίου 2014, ήτοι κατά την 5η Απριλίου (ημερομηνία καταγραφής), και η σχετική έγγραφη βεβαίωση ή η ηλεκτρονική πιστοποίηση σχετικά με την μετοχική ιδιότητα πρέπει να περιέλθει στην Εταιρεία το αργότερο την 7η Απριλίου 2014. Για την Επαναληπτική Τακτική Γενική Συνέλευση η ιδιότητα του μετόχου πρέπει να υφίσταται κατά την έναρξη της τέταρτης ημέρας πριν από την ημερομηνία συνεδρίασης της Επαναληπτικής Τακτικής Γενικής Συνέλευσης, (ημερομηνία καταγραφής Επαναληπτικής Τακτικής Γενικής Συνέλευσης), η δε σχετική έγγραφη βεβαίωση ή η ηλεκτρονική πιστοποίηση σχετικά με την ιδιότητα πρέπει να περιέλθει στην Εταιρεία το αργότερο την τρίτη ημέρα πριν από την συνεδρίαση της ως άνω Γενικής Συνέλευσης. Έναντι της Εταιρείας θεωρείται ότι έχει δικαίωμα συμμετοχής και ψήφου στη Γενική Συνέλευση μόνον όποιος φέρει την ιδιότητα του μετόχου κατά την αντίστοιχη Ημερομηνία Καταγραφής. Σε περίπτωση μη συμμόρφωσης προς τις διατάξεις του άρθρου 28α του Κ.Ν. 2190/1920, ο εν λόγω μέτοχος μετέχει στη Γενική Συνέλευση μόνο μετά από άδεια της. Η άσκηση των εν λόγω δικαιωμάτων δεν προϋποθέτει τη δέσμευση των μετόχων του δικαιούχου ούτε την πήρση άλλης ανάλογης διαδικασίας, η οποία περιορίζει τη δυνατότητα πώλησης και μεταβίβασης αυτών κατά το χρονικό διάστημα που μεσολαβεί ανάμεσα στην Ημερομηνία Καταγραφής και την Γενική Συνέλευση. Β. Διαδικασία άσκησης δικαιώματος ψήφου μέσω αντιπροσώπου. Κάθε μέτοχος συμμετέχει στη Γενική Συνέλευση και ψηφίζει είτε αυτοπροσώπως είτε μέσω αντιπροσώπου. Κάθε μέτοχος μπορεί να διορίζει μέχρι τρεις (3) αντιπροσώπους. Ωστόσο, αν ο μέτοχος κατέχει μετοχές της Εταιρείας, οι οποίες εμφανίζονται σε περισσότερους του ενός λογαριασμούς αξιών, ο περιορισμός αυτός δεν εμποδίζει το μέτοχο να ορίζει διαφορετικούς αντιπροσώπους για τις μετοχές που εμφανίζονται στον κάθε λογαριασμό αξιών σε σχέση με την Γενική Συνέλευση. Νομικά πρόσωπα μετέχουν στη Γενική Συνέλευση ορίζοντας ως εκπροσώπους τους μέχρι τρία (3) φυσικά πρόσωπα. Αντιπρόσωπος που ενεργεί για περισσότερους μετόχους μπορεί να ψηφίζει διαφορετικά για κάθε μέτοχο. Ο αντιπρόσωπος μετόχου υποχρεούται να γνωστοποιεί στην Εταιρεία, πριν από την έναρξη της συνεδρίασης της Γενικής Συνέλευσης, κάθε συγκεκριμένο γεγονός, το οποίο μπορεί να είναι χρήσιμο στους μετόχους για την αξιολόγηση του κινδύνου να εξυπηρετεί ο αντιπρόσωπος άλλα συμφέροντα πλην των συμφερόντων του μετόχου. Κατά την έννοια της παρούσας παραγράφου, μπορεί να προκύπτει σύγκρουση συμφερόντων ιδίως όταν ο αντιπρόσωπος: α) είναι μέτοχος που ασκεί τον έλεγχο της Εταιρείας ή είναι άλλο νομικό πρόσωπο ή οντότητα η οποία ελέγχεται από το μέτοχο αυτό, β) είναι μέλος του διοικητικού συμβουλίου ή της εν γένει διοίκησης της Εταιρείας ή μετόχου που ασκεί τον έλεγχο της Εταιρείας, ή άλλου νομικού προσώπου ή οντότητας που ελέγχεται από μέτοχο ο οποίος ασκεί τον έλεγχο της Εταιρείας, γ) είναι υπάλληλος ή ορκωτός ελεγκτής της Εταιρείας ή μετόχου που ασκεί τον έλεγχο της Εταιρείας, ή άλλου νομικού προσώπου ή οντότητας που ελέγχεται από μέτοχο, ο οποίος ασκεί τον έλεγχο της Εταιρείας, δ) είναι σύζυγος ή συγγενής πρώτου βαθμού με ένα από τα φυσικά πρόσωπα που αναφέρονται στις περιπτώσεις (α) έως (γ). Ο διορισμός και η ανάκληση αντιπροσώπου για τη συμμετοχή στη Γενική Συνέλευση γίνεται εγγράφως και κοινοποιείται στην Εταιρεία με κατάθεση του εγγράφου στα γραφεία της έδρας της Εταιρείας (Απόλλωνος 40 Βουλιαγμένη, Αθήνα) ή ταχυδρομικώς τουλάχιστον τρεις (3) ημέρες πριν από την ημερομηνία της Γενικής Συνέλευσης. Έντυπο εξουσιοδότησης είναι διαθέσιμο στην ιστοσελίδα της Εταιρείας www.astir-palace.com. Ελλείψει σχετικής καταστατικής πρόβλεψης, η Εταιρεία δεν δέχεται ηλεκτρονικές κοινοποιήσεις διορισμού και ανάκλησης αντιπροσώπων. Ελλείψει σχετικής καταστατικής πρόβλεψης, δεν είναι δυνατή η συμμετοχή στη Γενική Συνέλευση με ηλεκτρονικά μέσα ή εξ αποστάσεως. Γ. Δικαιώματα μειοψηφίας των μετόχων σύμφωνα με τις παραγράφους 2, 2α, 4 και 5 του άρθρου 39 του Κ.Ν. 2190/1920 όπως ισχύει. Μέτοχοι που εκπροσωπούν το 1/20 του καταβεβλημένου μετοχικού κεφαλαίου δικαιούνται να ζητήσουν από το Διοικητικό Συμβούλιο και το τελευταίο υποχρεούται να εγγράψει στην ημερήσια διάταξη πρόσθετα θέματα. Η σχετική αίτηση πρέπει να περιέλθει στο Διοικητικό Συμβούλιο 15 τουλάχιστον ημέρες πριν από τη Γενική Συνέλευση, ήτοι μέχρι και την 26η Μαρτίου 2014 και να συνοδεύεται από αιτιολόγηση ή από σχέδιο απόφασης προς έγκριση από τη Γενική Συνέλευση. Η αναθεωρημένη ημερήσια διάταξη δημοσιοποιείται με τον τρόπο όπως η προηγούμενη ημερήσια διάταξη, δεκατρείς (13) ημέρες πριν από την ημερομηνία της Γενικής Συνέλευσης και ταυτόχρονα τίθεται στη διάθεση των μετόχων στην ιστοσελίδα της Εταιρείας, μαζί με την αιτιολόγηση ή το σχέδιο απόφασης που έχει υποβληθεί από τους μετόχους κατά τα προβλεπόμενα στο άρθρο 27 παρ.3 του Κ.Ν. 2190/1920. Μέτοχοι που εκπροσωπούν το 1/20 του καταβεβλημένου μετοχικού κεφαλαίου δικαιούνται να ζητήσουν από το Διοικητικό Συμβούλιο και το τελευταίο υποχρεούται να θέσει στη διάθεση των μετόχων έξι (6) τουλάχιστον ημέρες πριν από την ημερομηνία της Γενικής Συνέλευσης σχέδιο αποφάσεων για θέματα που έχουν περιληφθεί στην αρχική ή την αναθεωρημένη ημερήσια διάταξη. Η σχετική αίτηση πρέπει να περιέλθει στο Διοικητικό Συμβούλιο επτά (7) τουλάχιστον ημέρες πριν από την ημερομηνία της Γενικής Συνέλευσης, ήτοι μέχρι την Πέμπτη 3 Απριλίου 2014. Μετά από αίτηση οποιουδήποτε μετόχου που υποβάλλεται στην Εταιρεία πέντε (5) τουλάχιστον πλήρεις ημέρες πριν από τη Γενική Συνέλευση, ήτοι μέχρι την 5η Απριλίου 2014, το Διοικητικό Συμβούλιο υποχρεούται να παρέχει στη Γενική Συνέλευση τις απούμενες συγκεκριμένες πληροφορίες για τις υποθέσεις της Εταιρείας, στο μέτρο που αυτές είναι χρήσιμες για την πραγματική εκτίμηση των θεμάτων της ημερήσιας διάταξης. Υποχρέωση παροχής πληροφοριών δεν υφίσταται όταν οι

σχετικές πληροφορίες διατίθενται ήδη στην ιστοσελίδα της Εταιρείας. Μετά από αίτηση μετόχων που εκπροσωπούν το 1/5 του καταβεβλημένου μετοχικού κεφαλαίου, η οποία υποβάλλεται στην Εταιρεία εντός της προθεσμίας της προηγούμενης παραγράφου, το Διοικητικό Συμβούλιο υποχρεούται να παρέχει στη Γενική Συνέλευση πληροφορίες για την πορεία των εταιρικών υποθέσεων και την περιουσιακή κατάσταση της Εταιρείας. Σε όλες τις ανωτέρω αναφερόμενες περιπτώσεις οι αιτούντες μέτοχοι οφείλουν να αποδεικνύουν τη μετοχική τους ιδιότητα και τον αριθμό των μετόχων που κατέχουν κατά την άσκηση του σχετικού δικαιώματος. Τέτοια απόδειξη αποτελεί και η προσκόμιση βεβαίωσης από τον φορέα στον οποίο τηρούνται οικείες κινητές αξίες ή η πιστοποίηση της μετοχικής ιδιότητας με απευθείας ηλεκτρονική σύνδεση φορέα και Εταιρείας. Δ. Πληροφορίες παρ.3 άρθρου 27 του Κ.Ν. 2190/1920, όπως ισχύει. Οι πληροφορίες του άρθρου 27 παρ.3 του Κ.Ν. 2190/1920 συμπεριλαμβανομένης της πρόσκλησης για σύγκληση της Γενικής Συνέλευσης, του συνολικού αριθμού των μετόχων και των δικαιωμάτων ψήφου, του εντύπου διορισμού αντιπροσώπου και του σχεδίου απόφασης για κάθε θέμα της ημερήσιας διάταξης, διατίθενται σε ηλεκτρονική μορφή στην ιστοσελίδα της εταιρείας www.astir-palace.com. Οι ενδιαφερόμενοι μέτοχοι δύνανται να λαμβάνουν αντίγραφα των τυχόν εγγράφων της παρ.3 του άρθρου 27 του Κ.Ν. 2190/1920, όπως ισχύει, προσερχόμενοι στα γραφεία της Εταιρείας Απόλλωνος 40 Βουλιαγμένη ή επικοινωνώντας με το Τμήμα Εξυπηρέτησης Μετόχων στο τηλέφωνο 210-8901656.

ALPHA TRUST ΑΝΔΡΟΜΕΔΑ Α.Ε.Ε.Χ.

Δέκατη Τρίτη **Τακτική Γενική Συνέλευση** των Μετόχων την **11/04/2014**, ημέρα Παρασκευή και **ώρα 09.00 π.μ.**, στα γραφεία της Εταιρείας Τατοΐου 21 στην Κηφισιά, για συζήτηση και λήψη αποφάσεων για τα ακόλουθα θέματα της ημερήσιας διάταξης: Υποβολή και έγκριση των Οικονομικών Καταστάσεων και διάθεσης των αποτελεσμάτων της χρήσης 01.01.13-31.12.13 και των Ετήσιων Εκθέσεων του Διοικητικού Συμβουλίου και των Ελεγκτών. Απαλλαγή των μελών του Διοικητικού Συμβουλίου και των Ελεγκτών από κάθε ευθύνη αποζημίωσης για τη διαχείριση της χρήσης 01.01.13-31.12.13. Εκλογή ενός τακτικού και ενός αναπληρωματικού Ορκωτού Ελεγκτή για τη χρήση 2014 και καθορισμός της αμοιβής τους. Καθορισμός αμοιβών μελών Διοικητικού Συμβουλίου - Έγκριση αμοιβών προηγούμενης χρήσης. Χορήγηση άδειας στα μέλη του Διοικητικού Συμβουλίου, σύμφωνα με το άρθρο 23 παρ. 1 του Κ.Ν. 2190/1920 όπως ισχύει, να μετέχουν σε Διοικητικά Συμβούλια εταιριών οι οποίες επιδιώκουν παρόμοιους σκοπούς. Έγκριση συμβάσεων ανάθεσης δραστηριοτήτων σύμφωνα με τις διατάξεις του άρθρου 23α του Ν. 2190/1920 και του άρθρου 32 του Ν. 3371/2005. Μείωση του μετοχικού κεφαλαίου της Εταιρείας με διαγραφή ιδίων μετόχων και τροποποίηση του άρθρου 5 του Καταστατικού της. Λήψη απόφασης για αγορά ιδίων μετόχων, με βάση τις διατάξεις του άρθρου 16 του Κ.Ν. 2190/1920, όπως τροποποιήθηκε με το Ν. 3604/2007. 9. Διάφορες ανακοινώσεις. Σε περίπτωση μη επίτευξης της απαιτούμενης εκ του νόμου απαρτίας, για το σύνολο ή για ορισμένα θέματα της ημερήσιας διάταξης, οι κ.κ. Μέτοχοι καλούνται σε: - Α' Επαναληπτική Γενική Συνέλευση, την 24η Απριλίου 2014, ημέρα Πέμπτη και ώρα 09.00 π.μ. στα γραφεία της Εταιρείας Τατοΐου 21, στην Κηφισιά. - Β' Επαναληπτική Γενική Συνέλευση, την 5η Μαΐου 2014, ημέρα Δευτέρα και ώρα 09.00 π.μ. στα γραφεία της Εταιρείας Τατοΐου 21, στην Κηφισιά. Περαιτέρω, με βάση τα άρθρα 26 παρ. 2β και 28 Α' του κ.ν. 2190/20, ως τροποποιήθηκαν και προστέθηκαν, αντιστοίχως, με τα άρθρα 3 και 6 του Ν. 3884/2010 και ισχύουν σήμερα, η Εταιρεία ενημερώνει τους μετόχους της για τα ακόλουθα: α. Δικαίωμα Συμμετοχής και Ψήφου στη Γενική Συνέλευση - Στη Γενική Συνέλευση δικαιούται να συμμετέχει και να ψηφίζει κάθε μέτοχος. Κάθε κοινή μετοχή της Εταιρείας παρέχει δικαίωμα μίας (1) ψήφου στη Γενική Συνέλευση. Στην Τακτική Γενική Συνέλευση δικαιούται να συμμετέχει όποιος εμφανίζεται ως μέτοχος στα αρχεία του Συστήματος Αυλών Τίτλων που διαχειρίζεται η «Ελληνικά Χρηματιστήρια Α.Ε.» (Ε.Χ.Α.Ε.), όπου τηρούνται οι κινητές αξίες (μετοχές) της Εταιρείας. Η απόδειξη της μετοχικής ιδιότητας γίνεται με την προσκόμιση σχετικής έγγραφης βεβαίωσης του ως άνω φορέα ή εναλλακτικά, με απευθείας ηλεκτρονική σύνδεση της Εταιρείας με τα αρχεία του εν λόγω φορέα. Η ιδιότητα του μετόχου πρέπει να υπάρχει κατά την έναρξη της πέμπτης (5ης) ημέρας πριν από την ημέρα συνεδρίασης της Γενικής Συνέλευσης της 11/4/2014, δηλαδή κατά την έναρξη της 6/4/2014 (ημερομηνία καταγραφής) και η σχετική έγγραφη βεβαίωση ή η ηλεκτρονική πιστοποίηση της μετοχικής τους ιδιότητας πρέπει να περιέλθει στην Εταιρεία το αργότερο την τρίτη (3η) ημέρα πριν από τη συνεδρίαση της Γενικής Συνέλευσης, δηλαδή μέχρι και την 8/4/2014, κατά τις εργάσιμες ημέρες και ώρες. Για τη συμμετοχή στην Α' Επαναληπτική Τακτική Γενική Συνέλευση της 24/4/2014, η ιδιότητα του μετόχου πρέπει να υπάρχει κατά την έναρξη της τέταρτης (4ης) ημέρας πριν από την ημερομηνία συνεδρίασης αυτής, δηλαδή κατά την 20/4/2014 (ημερομηνία καταγραφής Α' Επαναληπτικής Τακτικής Γενικής Συνέλευσης) και η σχετική έγγραφη βεβαίωση ή η ηλεκτρονική πιστοποίηση της μετοχικής ιδιότητας αυτών πρέπει να περιέλθει στην Εταιρεία το αργότερο μέχρι την τρίτη (3η) ημέρα πριν από την ορισθείσα ημερομηνία συνεδρίασης της ως άνω Α' Επαναληπτικής Γενικής Συνέλευσης, δηλαδή μέχρι και την 21/4/2014 κατά τις εργάσιμες ημέρες και ώρες. Έναντι της Εταιρείας θεωρείται ότι έχει δικαίωμα συμμετοχής και ψήφου στη Γενική Συνέλευση μόνον όποιος φέρει την ιδιότητα του μετόχου κατά την αντίστοιχη ημερομηνία καταγραφής. Σε περίπτωση μη συμμόρφωσης προς τις διατάξεις του άρθρου 28α του κ.ν. 2190/1920, ο εν λόγω μέτοχος μετέχει στη Γενική Συνέλευση μόνο μετά από άδειά της. Σημειώνεται ότι η άσκηση των εν λόγω δικαιωμάτων (συμμετοχής και ψήφου) δεν προϋποθέτει τη δέσμευση των μετόχων του δικαιούχου ούτε την τήρηση άλλης ανάλογης διαδικασίας, η οποία περιορίζει τη δυνατότητα πώλησης και μεταβίβασης αυτών κατά το χρονικό διάστημα που μεσολαβεί ανάμεσα στην ημερομηνία καταγραφής και στην ημερομηνία συνεδρίασης της Γενικής Συνέλευσης. β. Διαδικασία για την άσκηση δικαιώματος ψήφου μέσω αντιπροσώπου/ων. Ο μέτοχος συμμετέχει στη Γενική Συνέλευση και ψηφίζει είτε αυτοπροσώπως είτε μέσω αντιπροσώπων. Κάθε μέτοχος μπορεί να διορίσει μέχρι τρεις (3) αντιπροσώπους. Ωστόσο, αν ο μέτοχος κατέχει μετοχές της Εταιρείας, οι οποίες εμφανίζονται σε περισσότερους του ενός λογαριασμούς αξιών, ο περιορισμός αυτός δεν εμποδίζει τον εν λόγω μέτοχο να ορίζει διαφορετικούς αντιπροσώπους για τις μετοχές που εμφανίζονται στον κάθε λογαριασμό αξιών σε σχέση με τη Γενική Συνέλευση. Αντιπρόσωπος που ενεργεί για περισσότερους μετόχους μπορεί να ψηφίζει διαφορετικά για κάθε μέτοχο. Νομικά πρόσωπα μετέχουν στη Γενική Συνέλευση ορίζοντας ως εκπροσώπους τους μέχρι τρία (3) φυσικά πρόσωπα. Ο μέτοχος μπορεί να διορίσει αντιπρόσωπο για μία και μόνη γενική συνέλευση ή για όσες συνελεύσεις λάβουν χώρα εντός ορισμένου χρόνου. Ο αντιπρόσωπος ψηφίζει σύμφωνα με τις οδηγίες του μετόχου, εφόσον υφίστανται και υποχρεούται να αρχειοθετεί τις οδηγίες ψήφου για τουλάχιστον ένα (1) έτος, από την υποβολή του πρακτικού της γενικής συνέλευσης στη δημόσια αρχή, ή εάν η απόφαση υποβάλλεται σε δημοσιότητα από την καταχώρηση αυτής στο Μητρώο Ανωνύμων Εταιρειών. Ο αντιπρόσωπος μετόχου υποχρεούται να γνωστοποιεί στην Εταιρεία, πριν από την έναρξη της συνεδρίασης της Γενικής Συνέλευσης, κάθε συγκεκριμένο γεγονός, το οποίο μπορεί να είναι χρήσιμο στους μετόχους για την αξιολόγηση του κινδύνου να εξυπηρετήσει ο αντιπρόσωπος άλλα συμφέροντα πλν των συμφερόντων του αντιπροσωπευομένου μετόχου. Σύγκρουση συμφερόντων μπορεί να προκύπτει ιδίως όταν ο αντιπρόσωπος: α) είναι μέτοχος που ασκεί τον έλεγχο της Εταιρείας ή είναι άλλο νομικό πρόσωπο ή οντότητα η οποία ελέγχεται από το μέτοχο αυτόν, β) είναι μέλος του Διοικητικού Συμβουλίου ή της εν γένει διοίκησης της

Εταιρίας ή μετόχου που ασκεί τον έλεγχο της Εταιρίας, ή άλλου νομικού προσώπου ή οντότητας που ελέγχεται από μέτοχο ο οποίος ασκεί τον έλεγχο της Εταιρίας, γ) είναι υπάλληλος ή ορκωτός ελεγκτής της Εταιρίας ή μετόχου που ασκεί τον έλεγχο της Εταιρίας, ή άλλου νομικού προσώπου ή οντότητας που ελέγχεται από μέτοχο, ο οποίος ασκεί τον έλεγχο της Εταιρίας, δ) είναι σύζυγος ή συγγενής πρώτου βαθμού με ένα από τα φυσικά πρόσωπα που αναφέρονται στις ως άνω περιπτώσεις (α) έως (γ). Ο διορισμός και η ανάκληση αντιπροσώπου του μετόχου γίνεται εγγράφως και κοινοποιείται στην Εταιρία με τους ίδιους τύπους, τουλάχιστον τρεις (3) ημέρες πριν από την ημερομηνία συνεδρίασης της Γενικής Συνέλευσης ή της τυχόν επαναληπτικής αυτής. Η Εταιρία έχει καταστήσει διαθέσιμο στην ιστοσελίδα της www.andromeda.eu στο διαδίκτυο το έντυπο που χρησιμοποιείται για το διορισμό αντιπροσώπου. Το εν λόγω έντυπο κατατίθεται συμπληρωμένο και υπογεγραμμένο από το μέτοχο στα Γραφεία της Εταιρίας στη διεύθυνση Τατοΐου 21, 145 61 Κηφισιά (Υπηρεσία Εξυπηρέτησης Μετόχων, υπεύθυνη κα Γκανέτσου Κωνσταντίνα) ή αποστέλλεται τηλεμοιτυπικώς στο fax: 210 6234242 τρεις (3) τουλάχιστον ημέρες πριν από την ημερομηνία της Γενικής Συνέλευσης ή τυχόν Επαναληπτικών αυτής. Ο δικαιούχος μέτοχος καλείται να μεριμνά για την επιβεβαίωση της επιτυχούς αποστολής του εντύπου διορισμού αντιπροσώπου και της παραλαβής του από την Εταιρία, καλώντας στο τηλέφωνο : 210 6289200. Το Καταστατικό της Εταιρίας δεν προβλέπει τη δυνατότητα συμμετοχής στη Γενική Συνέλευση με ηλεκτρονικά μέσα χωρίς τη φυσική παρουσία των μετόχων στον τόπο διεξαγωγής της ή τη δυνατότητα εξ αποστάσεως συμμετοχής των μετόχων στην ψηφοφορία. γ. Δικαιώματα μειοψηφίας των μετόχων - (1) Με αίτηση μετόχων που εκπροσωπούν το ένα εικοστό (1/20) του καταβεβλημένου μετοχικού κεφαλαίου, το Διοικητικό Συμβούλιο της Εταιρίας υποχρεούται να εγγράψει στην ημερήσια διάταξη της Γενικής Συνέλευσης πρόσθετα θέματα, εάν η σχετική αίτηση περιέλθει στο Διοικητικό Συμβούλιο μέχρι την 27/3/2014 δηλαδή δέκα πέντε (15) τουλάχιστον ημέρες πριν από την Τακτική Γενική Συνέλευση. Η αίτηση για την εγγραφή πρόσθετων θεμάτων στην ημερήσια διάταξη συνοδεύεται από αιτιολόγηση ή από σχέδιο απόφασης προς έγκριση στη Γενική Συνέλευση και η αναθεωρημένη ημερήσια διάταξη δημοσιοποιείται με τον ίδιο τρόπο όπως η προηγούμενη ημερήσια διάταξη, στις 29/3/2014, δηλαδή δέκα τρεις (13) ημέρες πριν από την ημερομηνία της Τακτικής Γενικής Συνέλευσης και ταυτόχρονα τίθεται στη διάθεση των μετόχων στην ιστοσελίδα της Εταιρίας, μαζί με την αιτιολόγηση ή το σχέδιο απόφασης που έχει υποβληθεί από τους μετόχους κατά τα προβλεπόμενα στο άρθρο 27 παρ. 3 του κ.ν. 2190/1920. (2) Με αίτηση μετόχων που εκπροσωπούν το ένα εικοστό (1/20) του καταβεβλημένου μετοχικού κεφαλαίου, το Διοικητικό Συμβούλιο θέτει στη διάθεση των μετόχων κατά τα οριζόμενα στο άρθρο 27 παρ. 3 του κ.ν. 2190/1920, το αργότερο μέχρι την 5/4/2014, ήτοι έξι (6) τουλάχιστον ημέρες πριν από την ημερομηνία της Γενικής Συνέλευσης, σχέδια αποφάσεων για θέματα που έχουν περιληφθεί στην αρχική ή την αναθεωρημένη ημερήσια διάταξη, αν η σχετική αίτηση περιέλθει στο Διοικητικό Συμβούλιο μέχρι την 4/4/2014, δηλαδή επτά (7) τουλάχιστον ημέρες πριν από την ημερομηνία της Γενικής Συνέλευσης. (3) Μετά από αίτηση οποιουδήποτε μετόχου που υποβάλλεται στην Εταιρία μέχρι τις 5/4/2014, δηλαδή πέντε (5) τουλάχιστον πλήρεις ημέρες πριν από τη Γενική Συνέλευση, το Διοικητικό Συμβούλιο υποχρεούται να παρέχει στη Γενική Συνέλευση τις απαιτούμενες συγκεκριμένες πληροφορίες για τις υποθέσεις της Εταιρίας, στο μέτρο που αυτές είναι χρήσιμες για την πραγματική εκτίμηση των θεμάτων της ημερήσιας διάταξης. Το Διοικητικό Συμβούλιο μπορεί να αρνηθεί την παροχή των πληροφοριών για αποχρώντα ουσιώδη λόγο, ο οποίος αναγράφεται στα πρακτικά. Το Διοικητικό Συμβούλιο μπορεί να απαντήσει ενιαία σε αιτήσεις μετόχων με το ίδιο περιεχόμενο. Υποχρέωση παροχής πληροφοριών δεν υφίσταται όταν οι σχετικές πληροφορίες διατίθενται ήδη στην ιστοσελίδα της Εταιρίας, ιδίως με τη μορφή ερωτήσεων και απαντήσεων. (4) Μετά από αίτηση μετόχων που εκπροσωπούν το ένα πέμπτο (1/5) του καταβεβλημένου μετοχικού κεφαλαίου, η οποία υποβάλλεται στην Εταιρία μέχρι τις 5/4/2014, δηλαδή πέντε (5) τουλάχιστον πλήρεις ημέρες πριν από τη Γενική Συνέλευση, το Διοικητικό Συμβούλιο υποχρεούται να παρέχει στη Γενική Συνέλευση πληροφορίες για την πορεία των εταιρικών υποθέσεων και την περιουσιακή κατάσταση της Εταιρίας. Το Διοικητικό Συμβούλιο μπορεί να αρνηθεί την παροχή των πληροφοριών για αποχρώντα ουσιώδη λόγο, ο οποίος αναγράφεται στα πρακτικά. Αντίστοιχες προθεσμίες για τυχόν άσκηση δικαιωμάτων μειοψηφίας των μετόχων ισχύουν και σε περίπτωση Επαναληπτικών Γενικών Συνελεύσεων. Σε όλες τις ανωτέρω αναφερόμενες περιπτώσεις οι αιτούντες μέτοχοι οφείλουν να αποδεικνύουν τη μετοχική τους ιδιότητα και τον αριθμό των μετοχών που κατέχουν κατά την άσκηση του σχετικού δικαιώματος. Τέτοια απόδειξη αποτελεί και η προσκόμιση βεβαίωσης από τον φορέα στον οποίο τηρούνται οι οικείες κινητές αξίες ή η πιστοποίηση της μετοχικής ιδιότητας με απευθείας ηλεκτρονική σύνδεση φορέα και Εταιρίας. δ. Διαθέσιμα έγγραφα - Το πλήρες κείμενο των σχεδίων αποφάσεων και τυχόν εγγράφων που προβλέπονται στο άρθρο 27 παρ. 3 περιπτώσεις γ' και δ' του κ.ν. 2190/1920 θα διατίθεται σε έγχαρτη μορφή στα γραφεία της έδρας της Εταιρίας (Τατοΐου 21, 145 61 Κηφισιά). ε. Διαθέσιμες πληροφορίες - Οι πληροφορίες του άρθρου 27 παρ. 3 του κ.ν. 2190/1920 θα διατίθενται σε ηλεκτρονική μορφή στην ιστοσελίδα της Εταιρίας www.andromeda.eu.

COMPUCON ΕΦΑΡΜΟΓΕΣ ΥΠΟΛΟΓΙΣΤΩΝ Α.Β.Ε.Ε.

Έκτακτη Γενική Συνέλευση την 11/04/2014, ημέρα Παρασκευή και ώρα 12.00 μ.μ., στα γραφεία της έδρας της Εταιρίας στο 9ο χλμ. της οδού Θεσσαλονίκης-Θέρμης, με τα ακόλουθα θέματα ημερήσιας διάταξης: ΘΕΜΑΤΑ ΗΜΕΡΗΣΙΑΣ ΔΙΑΤΑΞΕΩΣ: ΘΕΜΑ 1^ο: Θέματα εταιρικής διακυβέρνησης. ΘΕΜΑ 2^ο: Επισκόπηση οικονομικών και επιχειρησιακών θεμάτων. ΘΕΜΑ 3^ο: Διάφορα θέματα ενημέρωσης του επενδυτικού κοινού. ΘΕΜΑ 4^ο: Επικύρωση των από 12.03.2014 Αποφάσεων του Διοικητικού Συμβουλίου της εταιρίας αναφορικά με την ανασυγκρότηση σε Σώμα των υπολοίπων πέντε μελών του, μετά την αποχώρηση ενός μέλους αυτού. ΘΕΜΑ 5^ο: Σύμπτυξη αριθμού μετοχών (reverse split). ΘΕΜΑ 6^ο: Μείωση Μετοχικού Κεφαλαίου με ισόποση μείωση ζημιών και παράλληλη μείωση της ονομαστικής αξίας της μετοχής. ΘΕΜΑ 7^ο: Μείωση Μετοχικού Κεφαλαίου με μείωση της ονομαστικής αξίας της μετοχής και σχηματισμό αποθεματικού βάσει του άρθρου 4 παρ. 4α του Ν. 2190/1920. ΘΕΜΑ 8^ο: Αύξηση Μετοχικού Κεφαλαίου υπέρ των παλαιών μετόχων με καταβολή μετρητών και την έκδοση νέων μετοχών. ΘΕΜΑ 9^ο: Τροποποίηση του άρθρου 5 του καταστατικού της εταιρίας και επικαιροποίηση του συνόλου του καταστατικού. Σε περίπτωση που δεν επιτευχθεί η απαιτούμενη από το Νόμο και το Καταστατικό απαρτία για τη λήψη απόφασης επί του θέματος ημερήσιας διάταξης, η Α' Επαναληπτική Έκτακτη Γενική Συνέλευση θα συνέλθει την 25η Απριλίου 2014, ημέρα Παρασκευή και ώρα 12 μ.μ. στα γραφεία της έδρας της Εταιρίας, χωρίς τη δημοσίευση νεότερης πρόσκλησης των μετόχων, σύμφωνα με το άρθρο 29 του νόμου 2190/1920. Εάν και πάλι κατά τη συνεδρίαση της ημερομηνίας αυτής, δεν επιτευχθεί η απαιτούμενη, σύμφωνα με το Νόμο και το Καταστατικό της εταιρίας, απαρτία για τη λήψη αποφάσεων επί των θεμάτων της αρχικής ημερήσιας διάταξης, καλούνται οι μέτοχοι σε Β' Επαναληπτική Γενική Συνέλευση, την 6η Μαΐου 2014, ημέρα Τρίτη και ώρα 12 μ.μ. στα γραφεία της έδρας της Εταιρίας, χωρίς τη δημοσίευση νεότερης πρόσκλησης των μετόχων, σύμφωνα με το άρθρο 29 του νόμου 2190/1920. ΔΙΚΑΙΩΜΑ ΣΥΜΜΕΤΟΧΗΣ - Στη Γενική Συνέλευση δικαιούται να συμμετέχει όποιος εμφανίζεται ως μέτοχος στο αρχείο του Συστήματος Άυλων Τίτλων που διαχειρίζεται η "Ελληνικά Χρηματιστήρια-Χρηματιστήριο Αθηνών" (Ε.Χ.Α.Ε.), στην οποία τηρούνται οι κινητές αξίες της εταιρίας. Η απόδειξη της μετοχικής ιδιότητας γίνεται με την προσκόμιση σχετικής έγγραφης βεβαίωσης του ως άνω φορέα. Η ιδιότητα του μετόχου πρέπει να υφίσταται κατά την 06.04.2014 (Ημερομηνία Καταγραφής), και η σχετική βεβαίωση ή η ηλεκτρονική πιστοποίηση σχετικά με την μετοχική ιδιότητα πρέπει να περιέλθει στην εταιρία το αργότερο την 08.04.2013, δηλαδή την τρίτη (3η) ημέρα πριν από τη συνεδρίαση της Γενικής Συνέλευσης. Για τη συμμετοχή μετόχου στην Α' Επαναληπτική Έκτακτη Γενική Συνέλευση η ιδιότητα του μετόχου πρέπει να υφίσταται κατά την 21.04.2014 (Ημερομηνία Καταγραφής Α' Επαναληπτικής Γενικής Συνέλευσης), και η σχετική βεβαίωση ή η ηλεκτρονική πιστοποίηση σχετικά με την μετοχική ιδιότητα πρέπει

να περιέλθει στην Εταιρία το αργότερο την 22.04.2014. Για τη συμμετοχή μετόχου στην Β' Επαναληπτική Έκτακτη Γενική Συνέλευση η ιδιότητα του μετόχου πρέπει να υφίσταται κατά την 02.05.2014 (Ημερομηνία Καταγραφής Β' Επαναληπτικής Γενικής Συνέλευσης), και η σχετική βεβαίωση ή η ηλεκτρονική πιστοποίηση σχετικά με την μετοχική ιδιότητα πρέπει να περιέλθει στην Εταιρία το αργότερο την 03.05.2014. Έναντι της εταιρίας θεωρείται ότι έχει δικαίωμα συμμετοχής και ψήφου στη Γενική Συνέλευση μόνον όποιος φέρει την ιδιότητα του μετόχου κατά την αντίστοιχη Ημερομηνία Καταγραφής. Σε περίπτωση μη συμμόρφωσης προς τις διατάξεις του άρθρου 28α του Κ.Ν.2190/1920, ο εν λόγω μέτοχος μετέχει στη Γενική Συνέλευση μόνο μετά από άδεια της. Η άσκηση των εν λόγω δικαιωμάτων δεν προϋποθέτει τη δέσμευση των μετοχών του δικαιούχου ούτε την τήρηση άλλης ανάλογης διαδικασίας, η οποία περιορίζει τη δυνατότητα πώλησης και μεταβίβασης αυτών κατά το χρονικό διάστημα που μεσολαβεί ανάμεσα στην Ημερομηνία Καταγραφής και στη Γενική Συνέλευση. ΔΙΑΔΙΚΑΣΙΑ ΓΙΑ ΤΗΝ ΑΣΚΗΣΗ ΔΙΚΑΙΩΜΑΤΟΣ ΨΗΦΟΥ ΜΕΣΩ ΑΝΤΙΠΡΟΣΩΠΟΥ - Ο μέτοχος συμμετέχει στην Γενική Συνέλευση και ψηφίζει είτε αυτοπροσώπως είτε μέσω αντιπροσώπων. Κάθε μέτοχος μπορεί να διορίζει μέχρι τρεις (3) αντιπροσώπους. Νομικά πρόσωπα μετέχουν στην Γενική Συνέλευση ορίζοντας ως εκπροσώπους τους μέχρι τρία (3) φυσικά πρόσωπα. Αν ο μέτοχος κατέχει μετοχές της εταιρίας, οι οποίες εμφανίζονται σε περισσότερους του ενός λογαριασμούς αξιών, ο περιορισμός αυτός δεν εμποδίζει τον εν λόγω μέτοχο να ορίζει διαφορετικούς αντιπροσώπους για τις μετοχές που εμφανίζονται στον κάθε λογαριασμό αξιών σε σχέση με τη Γενική Συνέλευση. Αντιπρόσωπος που ενεργεί για περισσότερους μετόχους μπορεί να ψηφίζει διαφορετικά για κάθε μέτοχο. Ο αντιπρόσωπος μετόχου υποχρεούται να γνωστοποιεί στην Εταιρία, πριν από την έναρξη της συνεδρίασης της Γενικής Συνέλευσης, κάθε συγκεκριμένο γεγονός, το οποίο μπορεί να είναι χρήσιμο στους μετόχους για την αξιολόγηση του κινδύνου να εξυπηρετήσει ο αντιπρόσωπος άλλα συμφέροντα πλην των συμφερόντων του αντιπροσωπευόμενου μετόχου. Μπορεί να προκύπτει σύγκρουση συμφερόντων ιδίως όταν ο αντιπρόσωπος: α) είναι μέτοχος που ασκεί τον έλεγχο της εταιρίας ή είναι άλλο νομικό πρόσωπο ή οντότητα η οποία ελέγχεται από το μέτοχο αυτόν, β) είναι μέλος του Διοικητικού Συμβουλίου ή της εν γένει διοίκησης της εταιρίας ή μετόχου που ασκεί τον έλεγχο της εταιρίας, ή άλλου νομικού προσώπου ή οντότητας που ελέγχεται από μέτοχο ο οποίος ασκεί τον έλεγχο της εταιρίας, γ) είναι υπάλληλος ή ορκωτός ελεγκτής της εταιρίας ή μετόχου που ασκεί τον έλεγχο της εταιρίας ή άλλου νομικού προσώπου ή οντότητας που ελέγχεται από μέτοχο, ο οποίος ασκεί τον έλεγχο της εταιρίας, δ) είναι σύζυγος ή συγγενής πρώτου βαθμού με ένα από τα φυσικά πρόσωπα που αναφέρονται στις ως άνω περιπτώσεις (α) έως (γ). Ο διορισμός και η ανάκληση αντιπροσώπου του μετόχου γίνεται εγγράφως και κοινοποιείται στην Εταιρία με τους ίδιους τύπους, τουλάχιστον τρεις (3) ημέρες πριν από την ημερομηνία συνεδρίασης της Γενικής Συνέλευσης. Η εταιρία έχει καταστήσει διαθέσιμο στην ιστοσελίδα της (www.compucon.gr) το έντυπο που θα πρέπει να χρησιμοποιείται για το διορισμό αντιπροσώπου. Το εν λόγω έντυπο κατατίθεται συμπληρωμένο και υπογεγραμμένο από το μέτοχο στα γραφεία της εταιρίας στο 9ο χλμ. της οδού Θεσσαλονίκης-Θέρμης, ή αποστέλλεται στο fax: 2310 490399 (υπόψη του Σωτήρη Δουρδούμα) τρεις (3) τουλάχιστον ημέρες πριν από την ημερομηνία της Γενικής Συνέλευσης. Οι μέτοχοι παρακαλούνται να επιβεβαιώνουν την επιτυχή αποστολή του εντύπου διορισμού αντιπροσώπου και της παραλαβής του από την εταιρία, καλώντας στο τηλέφωνο: 2310 490300 (κος Σωτήρης Δουρδούμας). ΔΙΚΑΙΩΜΑΤΑ ΜΕΙΟΨΗΦΙΑΣ ΤΩΝ ΜΕΤΟΧΩΝ - (α) Με αίτηση των μετόχων που εκπροσωπούν το ένα εικοστό (1/20) του καταβεβλημένου μετοχικού κεφαλαίου, το Διοικητικό Συμβούλιο της εταιρίας υποχρεούται να εγγράψει στην ημερήσια διάταξη της Γενικής Συνέλευσης πρόσθετα θέματα, εάν η σχετική αίτηση περιέλθει στο Διοικητικό Συμβούλιο μέχρι την 27.03.2014 δηλαδή δεκαπέντε (15) τουλάχιστον ημέρες πριν από τη Γενική Συνέλευση. Η αίτηση για την εγγραφή πρόσθετων θεμάτων στην ημερήσια διάταξη συνοδεύεται από αιτιολόγηση ή από σχέδιο απόφασης προς έγκριση στη Γενική Συνέλευση και η αναθεωρημένη ημερήσια διάταξη δημοσιοποιείται με τον ίδιο τρόπο όπως η προηγούμενη ημερήσια διάταξη, στις 29.03.2014 δηλαδή δεκατρείς (13) ημέρες πριν από την ημερομηνία της Γενικής Συνέλευσης και ταυτόχρονα τίθεται στη διάθεση των μετόχων στην ιστοσελίδα της εταιρίας, μαζί με την αιτιολόγηση ή το σχέδιο απόφασης που έχει υποβληθεί από τους μετόχους κατά τα προβλεπόμενα στο άρθρο 27 παρ. 3 του Κ.Ν. 2190/1920. (β) Με αίτηση μετόχων που εκπροσωπούν το ένα εικοστό (1/20) του καταβεβλημένου μετοχικού κεφαλαίου, το Διοικητικό Συμβούλιο θέτει στη διάθεση των μετόχων κατά τα οριζόμενα στο άρθρο 27 παρ. 3 του Κ.Ν. 2190/1920, το αργότερο μέχρι την 05.04.2014, δηλαδή έξι (6) τουλάχιστον ημέρες πριν από την ημερομηνία της Γενικής Συνέλευσης, σχέδια αποφάσεων για θέματα που έχουν περιληφθεί στην αρχική ή την αναθεωρημένη ημερήσια διάταξη, αν η σχετική αίτηση περιέλθει στο Διοικητικό Συμβούλιο μέχρι την 04.04.2014, δηλαδή επτά (7) ημέρες πριν από την ημερομηνία της Γενικής Συνέλευσης. (γ) Μετά από αίτηση οποιουδήποτε μετόχου που υποβάλλεται στην Εταιρία μέχρι την 05.04.2014, δηλαδή πέντε (5) τουλάχιστον πλήρεις ημέρες πριν από την Γενική Συνέλευση, το Διοικητικό Συμβούλιο υποχρεούται να παρέχει στη Γενική Συνέλευση όλες τις απαιτούμενες συγκεκριμένες πληροφορίες για τις υποθέσεις της εταιρίας, στο μέτρο που αυτές είναι χρήσιμες για την πραγματική εκτίμηση των θεμάτων της ημερήσιας διάταξης. Το Διοικητικό Συμβούλιο μπορεί να αρνηθεί την παροχή των πληροφοριών για αποχρώντα ουσιώδη λόγο, ο οποίος αναγράφεται στα πρακτικά. Το Διοικητικό Συμβούλιο μπορεί να απαντήσει ενιαία σε αιτήσεις μετόχων με το ίδιο περιεχόμενο. Υποχρέωση παροχής πληροφοριών δεν υφίσταται όταν οι σχετικές πληροφορίες διατίθενται ήδη στην ιστοσελίδα της εταιρίας, ιδίως με την μορφή ερωτήσεων και απαντήσεων. (δ) Μετά από αίτηση μετόχων που εκπροσωπούν το ένα πέμπτο (1/5) το καταβεβλημένου μετοχικού κεφαλαίου, η οποία υποβάλλεται στην Εταιρία μέχρι την 05.04.2014, δηλ. πέντε (5) τουλάχιστον πλήρεις ημέρες πριν από την Γενική Συνέλευση, το Διοικητικό Συμβούλιο υποχρεούται να παρέχει στη Γενική Συνέλευση πληροφορίες για την πορεία των εταιρικών υποθέσεων και την περιουσιακή κατάσταση της εταιρίας. Το Διοικητικό Συμβούλιο μπορεί να αρνηθεί την παροχή των πληροφοριών για αποχρώντα ουσιώδη λόγο, ο οποίος αναγράφεται στα πρακτικά. Αντίστοιχες προθεσμίες για τυχόν άσκηση δικαιωμάτων μειοψηφίας των μετόχων ισχύουν και σε περίπτωση Επαναληπτικών Γενικών Συνελεύσεων. Σε όλες τις ανωτέρω αναφερόμενες περιπτώσεις οι αιτούντες μέτοχοι οφείλουν να αποδεικνύουν τη μετοχική τους ιδιότητα και τον αριθμό των μετοχών που κατέχουν κατά την άσκηση του σχετικού δικαιώματος. Αποδείξη αποτελεί και η προσκόμιση βεβαίωσης από το φορέα στον οποίο τηρούνται οι οικείες κινητές αξίες ή η πιστοποίηση της μετοχικής ιδιότητας με απευθείας ηλεκτρονική σύνδεση φορέα και εταιρίας. ΔΙΑΘΕΣΙΜΑ ΕΓΓΡΑΦΑ ΚΑΙ ΠΛΗΡΟΦΟΡΙΕΣ - Οι πληροφορίες του άρθρου 27 παρ. 3 του Ν. 2190/20 συμπεριλαμβανομένης της Πρόσκλησης για σύγκληση της Γενικής Συνέλευσης, του εντύπου διορισμού αντιπροσώπου και του σχεδίου απόφασης για τα θέματα της ημερήσιας διάταξης, καθώς και πληροφορίες σχετικά με την άσκηση των δικαιωμάτων μειοψηφίας των παραγράφων 2, 2α, 4 και 5 του άρθρου 39 του Ν. 2190/20 θα διατίθενται σε ηλεκτρονική μορφή στην ιστοσελίδα της εταιρίας (www.compucon.gr). Το πλήρες κείμενο των σχεδίων αποφάσεων και τυχόν εγγράφων που προβλέπονται στο άρθρο 27 παρ.3 περιπτώσεις γ' και δ' του Ν. 2190/20 θα διατίθεται σε ένχαρτη μορφή στα γραφεία της έδρας της εταιρίας στο 9ο χλμ. της οδού Θεσσαλονίκης-Θέρμης.

ΠΕΤΡΟΣ ΠΕΤΡΟΠΟΥΛΟΣ Α.Ε.Β.Ε.

Τακτική Γενική Συνέλευση στις 16/04/2014, ημέρα Τετάρτη και ώρα 12:00 στα γραφεία της έδρας της Εταιρείας στην Ιερά Οδό, αριθμός 96, για συζήτηση και λήψη αποφάσεων στα πιο κάτω θέματα της Ημερήσιας Διατάξεως: 1. Υποβολή και έγκριση των ετήσιων οικονομικών καταστάσεων της χρήσης 1/1/2013-31/12/2013 με τις σχετικές εκθέσεις του Διοικητικού Συμβουλίου και του Ορκωτού Ελεγκτή Λογιστή. 2. Απαλλαγή των μελών του Διοικητικού Συμβουλίου και του Ορκωτού Ελεγκτή Λογιστή από κάθε ευθύνη αποζημιώσεως για τις ανωτέρω οικονομικές καταστάσεις και τη διαχείριση της χρήσης 2013. 3. Έγκριση αμοιβών που χορηγήθηκαν και

θα χορηγηθούν στα μέλη του Διοικητικού Συμβουλίου. 4. Εκλογή ενός τακτικού και ενός αναπληρωματικού Ορκωτού Ελεγκτή Λογιστή για τους ελέγχους της χρήσης 2014 και καθορισμός της αμοιβής τους. 5. Αγορά ιδίων μετοχών σύμφωνα με το άρθρο 16 του Κ.Ν. 2190/1920, όπως ισχύει. 6. Χορήγηση άδειας κατ' άρθρο 23 παρ.1 του Κ.Ν.2190/20 όπως ισχύει, στα Μέλη του Διοικητικού Συμβουλίου, στους Γενικούς Διευθυντές και στους Διευθυντές της Εταιρείας, να μετέχουν σε Διοικητικά Συμβούλια ή στη Διεύθυνση θυγατρικών ή συγγενών εταιρειών της Εταιρείας και κατ' επέκταση του Ομίλου Πέτρος Πετρόπουλος. 7. Διάφορα θέματα και ανακοινώσεις. Δικαίωμα συμμετοχής και ψήφου στην Τακτική Γενική Συνέλευση έχουν όσοι εμφανίζονται ως μέτοχοι της ΠΕΤΡΟΣ ΠΕΤΡΟΠΟΥΛΟΣ Α.Ε.Β.Ε. στα αρχεία του Συστήματος 'Αυλών Τίτλων που διαχειρίζεται η ΕΛΛΗΝΙΚΑ ΧΡΗΜΑΤΙΣΤΗΡΙΑ Α.Ε. (Ε.Χ.Α.Ε.), στο οποίο τηρούνται οι κινητές αξίες της Εταιρείας, κατά την έναρξη της πέμπτης ημέρας (ημερομηνία καταγραφής: Πέμπτη 11 Απριλίου 2014) που προηγείται της συνεδρίασης της Τακτικής Γενικής Συνέλευσης. Η απόδειξη της μετοχικής ιδιότητας γίνεται με την προσκόμιση σχετικής έγγραφης βεβαίωσης της "ΕΧΑΕ" ή, εναλλακτικά, με απευθείας ηλεκτρονική σύνδεση της Εταιρείας με τα αρχεία της "ΕΧΑΕ". Η σχετική έγγραφη βεβαίωση ή η ηλεκτρονική πιστοποίηση αναφορικά με τη μετοχική ιδιότητα πρέπει να περιέλθει στην Εταιρεία το αργότερο την τρίτη ημέρα που προηγείται της συνεδρίασης της Γενικής Συνέλευσης. Έναντι της Εταιρείας θεωρείται ότι έχει δικαίωμα συμμετοχής και ψήφου στη Γενική Συνέλευση μόνον όποιος φέρει την ιδιότητα του μετόχου κατά την ως άνω ημερομηνία καταγραφής. Σε περίπτωση μη συμμόρφωσης προς τις διατάξεις του άρθρου 28α του Κ.Ν. 2190/1920, οι μέτοχοι μετέχουν στην Τακτική Γενική Συνέλευση μόνο μετά από άδειά της. Σημειώνεται ότι η άσκηση των δικαιωμάτων συμμετοχής και ψήφου δεν προϋποθέτει την δέσμευση των μετοχών του δικαιούχου ούτε την τήρηση άλλης ανάλογης διαδικασίας, η οποία περιορίζει την δυνατότητα πώλησης και μεταβίβασης αυτών κατά το χρονικό διάστημα που μεσολαβεί ανάμεσα στην ημερομηνία καταγραφής και στην ημερομηνία της Γενικής Συνέλευσης. Κάθε μέτοχος δύναται να λάβει μέρος και να ψηφίσει είτε αυτοπροσώπως, είτε με αντιπρόσωπο υπογράφοντας σχετική εξουσιοδότηση διορίζοντας μέχρι τρεις (3) αντιπροσώπους. Νομικά πρόσωπα μετέχουν στη Γενική Συνέλευση ορίζοντας ως εκπροσώπους τους μέχρι τρία (3) φυσικά πρόσωπα. Ωστόσο, αν ο μέτοχος κατέχει μετοχές, οι οποίες εμφανίζονται σε περισσότερους του ενός λογαριασμούς αξιών, ο περιορισμός αυτός δεν εμποδίζει το μέτοχο να ορίζει διαφορετικούς αντιπροσώπους για τις μετοχές που εμφανίζονται στον κάθε λογαριασμό αξιών σε σχέση με τη Γενική Συνέλευση. Αντιπροσώπους που ενεργεί για περισσότερους μετόχους μπορεί να ψηφίζει διαφορετικά για κάθε μέτοχο. Ο αντιπρόσωπος μετόχου υποχρεούται να γνωστοποιεί στην Εταιρεία, πριν από την έναρξη της συνεδρίασης της Γενικής Συνέλευσης, κάθε συγκεκριμένο γεγονός, το οποίο μπορεί να είναι χρήσιμο στους μετόχους για την αξιολόγηση του κινδύνου να εξυπηρετήσει ο αντιπρόσωπος άλλα συμφέροντα πλην των συμφερόντων του μετόχου. Κατά την έννοια της παρούσας παραγράφου, μπορεί να προκύπτει σύγκρουση συμφερόντων ιδίως όταν ο αντιπρόσωπος: α) είναι μέτοχος που ασκεί τον έλεγχο της Εταιρείας ή είναι άλλο νομικό πρόσωπο ή οντότητα η οποία ελέγχεται από το μέτοχο αυτόν, β) είναι μέλος του διοικητικού συμβουλίου ή της εν γένει διοίκησης της Εταιρείας ή μετόχου που ασκεί τον έλεγχο της Εταιρείας, ή άλλου νομικού προσώπου ή οντότητας που ελέγχεται από μέτοχο ο οποίος ασκεί τον έλεγχο της Εταιρείας, γ) είναι υπάλληλος ή ορκωτός ελεγκτής της Εταιρείας ή μετόχου που ασκεί τον έλεγχο της Εταιρείας, ή άλλου νομικού προσώπου ή οντότητας που ελέγχεται από μέτοχο, ο οποίος ασκεί τον έλεγχο της Εταιρείας, δ) είναι σύζυγος ή συγγενής πρώτου βαθμού με ένα από τα φυσικά πρόσωπα που αναφέρονται στις περιπτώσεις (α) έως (γ). Ο διορισμός και η ανάκληση αντιπροσώπου του μετόχου γίνεται εγγράφως και κατατίθεται στην Εταιρεία στα κεντρικά της γραφεία ή αποστέλλεται μέσω fax (210 3499564), τουλάχιστον τρεις (3) ημέρες πριν από την ημερομηνία συνεδρίασης της Γενικής Συνέλευσης. Το Καταστατικό της Εταιρείας δεν προβλέπει τη δυνατότητα συμμετοχής στη Γενική Συνέλευση με ηλεκτρονικά μέσα χωρίς τη φυσική παρουσία των μετόχων στον τόπο διεξαγωγής της ή τη δυνατότητα εξ αποστάσεως συμμετοχής των μετόχων στην ψηφοφορία. Με αίτηση μετόχων που εκπροσωπούν το ένα εικοστό (1/20) του καταβεβλημένου μετοχικού κεφαλαίου, το Διοικητικό Συμβούλιο θέτει στη διάθεση των μετόχων κατά τα οριζόμενα στο άρθρο 27 παρ. 3 του Κ.Ν. 2190/1920, το αργότερο μέχρι την 10.4.2014, ήτοι έξι (6) τουλάχιστον ημέρες πριν από την ημερομηνία της Γενικής Συνέλευσης, σχέδια αποφάσεων για θέματα που έχουν περιληφθεί στη αρχική ή την αναθεωρημένη ημερήσια διάταξη, αν η σχετική αίτηση περιέλθει στο Διοικητικό Συμβούλιο μέχρι την 09.04.2014 δηλ. επτά (7) τουλάχιστον ημέρες πριν από την ημερομηνία της Γενικής Συνέλευσης. Μετά από αίτηση οποιοδήποτε μετόχου που υποβάλλεται στην Εταιρεία μέχρι την 11.04.2014, δηλ. πέντε (5) τουλάχιστον πλήρεις ημέρες πριν από τη Γενική Συνέλευση, το Διοικητικό Συμβούλιο υποχρεούται να παρέχει στη Γενική Συνέλευση τις αιτούμενες συγκεκριμένες πληροφορίες για τις υποθέσεις της Εταιρείας, στο μέτρο που αυτές είναι χρήσιμες για την πραγματική εκτίμηση των θεμάτων της ημερήσιας διάταξης. Το Διοικητικό Συμβούλιο μπορεί να απαντήσει ενιαία σε αιτήσεις μετόχων με το ίδιο περιεχόμενο. Υποχρέωση παροχής πληροφοριών δεν υφίσταται όταν οι σχετικές πληροφορίες διατίθενται ήδη στην ιστοσελίδα της Εταιρείας, ιδίως με τη μορφή ερωτήσεων και απαντήσεων. Μετά από αίτηση μετόχων που εκπροσωπούν το ένα πέμπτο (1/5) του καταβεβλημένου μετοχικού κεφαλαίου η οποία υποβάλλεται στην Εταιρεία μέχρι την 11.04.2014, δηλ. πέντε (5) τουλάχιστον πλήρεις ημέρες πριν από τη Γενική Συνέλευση, το Διοικητικό Συμβούλιο υποχρεούται να παρέχει στη Γενική Συνέλευση πληροφορίες για την πορεία των εταιρικών υποθέσεων και την περιουσιακή κατάσταση της Εταιρείας. Σε όλες τις ανωτέρω αναφερόμενες περιπτώσεις οι αιτούντες μέτοχοι οφείλουν να αποδεικνύουν τη μετοχική τους ιδιότητα και τον αριθμό των μετοχών που κατέχουν κατά την άσκηση του σχετικού δικαιώματος. Τέτοια απόδειξη αποτελεί και η προσκόμιση βεβαίωσης από τον φορέα στον οποίο τηρούνται οι οικείες κινητές αξίες ή η πιστοποίηση της μετοχικής ιδιότητας με απευθείας ηλεκτρονική σύνδεση φορέα και Εταιρείας. Οι πληροφορίες και τα έγγραφα που προβλέπονται στο άρθρο 27 παρ. 3 του κ.ν. 2190/1920 θα διατίθενται σε ηλεκτρονική μορφή στην ιστοσελίδα της Εταιρείας www.petropoulos.com και σε έγχαρτη στα γραφεία της Εταιρείας στην οδό Ιερά Οδό 96 στην Αθήνα. ΜΑRFIN INVESTMENT GROUP Α.Ε. ΣΥΜΜΕΤΟΧΩΝ - Η «ΜΑRFIN INVESTMENT GROUP ΑΝΩΝΥΜΟΣ ΕΤΑΙΡΕΙΑ ΣΥΜΜΕΤΟΧΩΝ» (εφεξής «η Εταιρεία») ανακοινώνει ότι, σύμφωνα με την από 18.2.2014 απόφαση του Διοικητικού Συμβουλίου με την οποία διαπιστώθηκε η αύξηση του μετοχικού κεφαλαίου της Εταιρείας συνεπεία ασκήσεως δικαιώματος μετατροπής Ομολογιών της Σειράς Β του Μετατρέψιμου Ομολογιακού Δανείου της Εταιρείας έκδοσης την 29.7.2013 σε Μετοχές, το μετοχικό κεφάλαιο της Εταιρείας ανέρχεται πλέον στο ποσό των διακοσίων τριάντα ενός εκατομμυρίων εκατόν οκτώ χιλιάδων εκατόν εξήντα οκτώ ευρώ (231.108.168,00 €) ολοσχερώς καταβεβλημένο διαιρούμενο σε επτακόσια εβδομήντα εκατομμύρια τριακόσιες εξήντα χιλιάδες πεντακόσιες εξήντα (770.360.560) ονομαστικές μετοχές ονομαστικής αξίας εκάστης μετοχής τριάντα λεπτών του ευρώ (0,30 €). Κάθε μετοχή της Εταιρείας παρέχει δικαίωμα μίας ψήφου. ΜΑRFIN INVESTMENT GROUP Α.Ε. ΣΥΜΜΕΤΟΧΩΝ - Η «ΜΑRFIN INVESTMENT GROUP ΑΝΩΝΥΜΟΣ ΕΤΑΙΡΕΙΑ ΣΥΜΜΕΤΟΧΩΝ» (εφεξής «η Εταιρεία») ενημερώνει το επενδυτικό κοινό για τα

ακόλουθα: Το μετοχικό κεφάλαιο της Εταιρίας αυξήθηκε κατά το ποσό των 9.503,10 ευρώ με την έκδοση 31.677 νέων κοινών ονομαστικών μετοχών της Εταιρίας, ονομαστικής αξίας 0,30 ευρώ εκάστης, συνεπεία εξάσκησης του δικαιώματος μετατροπής 31.361 ομολογιών της 2ης σειράς του Μετατρέψιμου Ομολογιακού Δανείου της εταιρίας με ημερομηνία έκδοσης 29.7.2013 (εφεξής «το ΜΟΔ»), σε μετοχές της Εταιρίας, κατά τη 2η ημερομηνία μετατροπής (29.1.2014) με τιμή μετατροπής €0,99 ανά μετοχή, κατά τα ειδικότερα διαλαμβανόμενα στους όρους του ΜΟΔ και στις αποφάσεις των αρμοδίων οργάνων της Εταιρίας. Κατόπιν των ανωτέρω, το μετοχικό κεφάλαιο της Εταιρίας ανέρχεται πλέον στο ποσό των 231.108.168,00 ευρώ, ολοσχερώς καταβεβλημένο, διαιρούμενο σε 770.360.560 ονομαστικές μετοχές ονομαστικής αξίας εκάστης μετοχής 0,30 ευρώ. Σε συνέχεια της μετατροπής σε μετοχές των ανωτέρω 31.361 ομολογιών, οι εναπομείνουσες ομολογίες της 2ης σειράς του ΜΟΔ ανέρχονται σε 212.817.904. Η ανωτέρω αύξηση, που δεν αποτελεί άμεση τροποποίηση του καταστατικού, διαπιστώθηκε από το Διοικητικό Συμβούλιο της Εταιρίας την 18.2.2014, και καταχωρήθηκε στο Μητρώο Ανωνύμων Εταιριών/Γενικό Εμπορικό Μητρώο του Υπουργείου Ανάπτυξης και Ανταγωνιστικότητας την 28.2.2014 σύμφωνα με την υπ' αριθμ. Κ2-819/28.2.2014 σχετική ανακοίνωση. Η Διοικούσα Επιτροπή Χρηματιστηριακών Αγορών της Ε.Χ.Α.Ε. κατά τη συνεδρίαση της 20.3.2014 ενέκρινε την εισαγωγή προς διαπραγμάτευση των ανωτέρω νέων μετοχών. Κατόπιν των ανωτέρω, από την 26.3.2014 αρχίζει η διαπραγμάτευση στην Ε.Χ.Α.Ε. των 31.677 νέων κοινών ονομαστικών μετοχών της Εταιρίας που προέκυψαν από την αύξηση του μετοχικού κεφαλαίου της Εταιρίας λόγω μετατροπής 31.361 ομολογιών της 2ης σειράς του ΜΟΔ. Οι νέες μετοχές θα είναι πιστωμένες κατά την ημερομηνία έναρξης διαπραγμάτευσης στις μερίδες και τους λογαριασμούς αξίων των μετόχων στο Σύστημα Αύλων Τίτλων (Σ.Α.Τ).

Ομολογιακά Δάνεια Επιχειρήσεων

Πλήθος Εισηγμένων Ομολογίων	Ονομαστική αξία	Τιμή έκδοσης	Σημερινό επιτόκιο	Ημερ. λήξης	Διάρκεια (έτη)	Σημείωση	Προσ/μένο* Τок/ρίδιο		Μον. Διασπ.	Ομολογιακά Δάνεια Επιχειρήσεων	Κατωτ Τιμή	Ανωτ Τιμή	Τιμή κλεισ.	Προηγ. Κλείσιμο-ημέρια	Όγκος	Αξία Συναλλαγών	Τελευταία εντολή			λαχ έτους	Μεγ έτους	
							Κοινό	Προτιμησιακό									Τιμή	Αγορ./ Πώλ.	Ημερομηνία			
4,150,176	4.77	4.77	5.00	19/03/2015	5	---	17	---	1	MARFIN INVESTMENT GROUP A.E. (Μετατρ. σε ΚΟ μτχ)	---	---	---	62.5250	20/02/2014	---	---	42.0000	A	31/03/2014	62.5251	91.0000
1,794,284	12.49	9.77	5.31	12/07/2015	8	---	---	---	1	ΝΗΡΕΥΣ ΙΧΘΥΟΚΑΛΛΙΕΡΓΕΙΕΣ Α.Ε. (Μετατρ. σε ΚΟ μτχ)	---	---	---	12.0000	29/01/2014	---	---	11.0000	A	31/03/2014	12.0000	12.0000
212,817,904	1.00	1.00	6.30	29/07/2020	7	---	3	---	1	MARFIN INVESTMENT GROUP A.E. ΣΕΙΡΑ Β (ΜΟΔ)	---	---	---	0.8500	23/08/2013	---	---	10.0000	A	28/03/2014	0.8500	0.8500
2,156,827	1.00	1.00	7.00	29/07/2019	6	---	3	---	1	MARFIN INVESTMENT GROUP A.E. ΣΕΙΡΑ Α (ΜΟΔ)	---	---	---	1.0000	23/08/2013	---	---	20.0000	A	28/03/2014	1.0000	1.0000

Σημειώσεις Εταιρικών Ομολόγων

Ο Όγκος Συναλλαγών υπολογίζεται ως (Τεμάχια) * (Ονομαστική Τιμή). Η Αξία Συναλλαγών υπολογίζεται ως (Τεμάχια) * (Ονομαστική Τιμή) * (Τιμή %) + (Δεδουλευμένοι Τόκοι).

Οι τιμές συναλλαγών των ομολόγων υπολογίζονται ως ποσοστό επί τοις εκατό (%) της ονομαστικής τους τιμής.

Όλα τα ομόλογα έχουν Ονομαστική Αξία εκπεφρασμένη σε Ευρώ (εκτός εάν σημειώνεται διαφορετικά).

* Προσ/μένο = Προσαρτημένο

Ομόλογα Ελληνικού Δημοσίου

Πλήθος Εισηγμ. Ομολογιών	Ονομ. αξία	Σημερινό επιτόκιο	Υπολογισμός Δεδουλευμένων	Ημερ/νία Λήξης [1]	Διάρκεια (έτη)	Σημείωση	Ημερομηνία Πληρ.	Αξία τρέχοντος	Μον. Διαπρ.	Ομόλογα Ελληνικού Δημοσίου	Κατωτ Τιμή	Ανωτ Τιμή	Τιμή κλειστ.	Προηγ. Κλείσιμο-ημ/νία	Όγκος	Αξία Συναλλαγών	Τελευταία εντολή Αγορ./ Πώλ. Ημερομηνία
2,658,781,973	1.00	4.30	Πργμ/Πργμ	24/02/2023	11	---	24/02	4.30	1	ΟΕΔ-ΣΤΘ-240223-11X-2,000-1,00	---	---	---	---	---	---	---
2,658,781,973	1.00	4.30	Πργμ/Πργμ	24/02/2024	12	---	24/02	4.30	1	ΟΕΔ-ΣΤΘ-240224-12X-2,000-1,00	---	---	---	---	---	---	---
2,658,781,973	1.00	4.30	Πργμ/Πργμ	24/02/2025	13	---	24/02	4.30	1	ΟΕΔ-ΣΤΘ-240225-13X-2,000-1,00	---	---	---	---	---	---	---
2,658,781,973	1.00	4.30	Πργμ/Πργμ	24/02/2026	14	---	24/02	4.30	1	ΟΕΔ-ΣΤΘ-240226-14X-2,000-1,00	---	---	---	---	---	---	---
2,658,781,973	1.00	4.30	Πργμ/Πργμ	24/02/2027	15	---	24/02	4.30	1	ΟΕΔ-ΣΤΘ-240227-15X-2,000-1,00	---	---	---	---	---	---	---
2,836,034,104	1.00	4.30	Πργμ/Πργμ	24/02/2028	16	---	24/02	4.30	1	ΟΕΔ-ΣΤΘ-240228-16X-2,000-1,00	---	---	---	---	---	---	---
2,836,034,104	1.00	4.30	Πργμ/Πργμ	24/02/2029	17	---	24/02	4.30	1	ΟΕΔ-ΣΤΘ-240229-17X-2,000-1,00	---	---	---	---	---	---	---
2,836,034,104	1.00	4.30	Πργμ/Πργμ	24/02/2030	18	---	24/02	4.30	1	ΟΕΔ-ΣΤΘ-240230-18X-2,000-1,00	---	---	---	---	---	---	---
2,836,034,104	1.00	4.30	Πργμ/Πργμ	24/02/2031	19	---	24/02	4.30	1	ΟΕΔ-ΣΤΘ-240231-19X-2,000-1,00	---	---	---	---	---	---	---
2,836,034,104	1.00	4.30	Πργμ/Πργμ	24/02/2032	20	---	24/02	4.30	1	ΟΕΔ-ΣΤΘ-240232-20X-2,000-1,00	---	---	---	---	---	---	---
2,836,034,104	1.00	4.30	Πργμ/Πργμ	24/02/2033	21	---	24/02	4.30	1	ΟΕΔ-ΣΤΘ-240233-21X-2,000-1,00	---	---	---	---	---	---	---
2,836,034,104	1.00	4.30	Πργμ/Πργμ	24/02/2034	22	---	24/02	4.30	1	ΟΕΔ-ΣΤΘ-240234-22X-2,000-1,00	---	---	---	---	---	---	---
2,836,034,104	1.00	4.30	Πργμ/Πργμ	24/02/2035	23	---	24/02	4.30	1	ΟΕΔ-ΣΤΘ-240235-23X-2,000-1,00	---	---	---	---	---	---	---
2,836,034,104	1.00	4.30	Πργμ/Πργμ	24/02/2036	24	---	24/02	4.30	1	ΟΕΔ-ΣΤΘ-240236-24X-2,000-1,00	---	---	---	---	---	---	---
2,836,034,104	1.00	4.30	Πργμ/Πργμ	24/02/2037	25	---	24/02	4.30	1	ΟΕΔ-ΣΤΘ-240237-25X-2,000-1,00	---	---	---	---	---	---	---
2,836,034,104	1.00	4.30	Πργμ/Πργμ	24/02/2038	26	---	24/02	4.30	1	ΟΕΔ-ΣΤΘ-240238-26X-2,000-1,00	---	---	---	---	---	---	---
2,836,034,104	1.00	4.30	Πργμ/Πργμ	24/02/2039	27	---	24/02	4.30	1	ΟΕΔ-ΣΤΘ-240239-27X-2,000-1,00	---	---	---	---	---	---	---
2,836,034,104	1.00	4.30	Πργμ/Πργμ	24/02/2040	28	---	24/02	4.30	1	ΟΕΔ-ΣΤΘ-240240-28X-2,000-1,00	---	---	---	---	---	---	---
2,836,034,104	1.00	4.30	Πργμ/Πργμ	24/02/2041	29	---	24/02	4.30	1	ΟΕΔ-ΣΤΘ-240241-29X-2,000-1,00	---	---	---	---	---	---	---
2,836,034,104	1.00	4.30	Πργμ/Πργμ	24/02/2042	30	---	24/02	4.30	1	ΟΕΔ-ΣΤΘ-240242-30X-2,000-1,00	---	---	---	---	---	---	---
1,500,000	1,000.00	0.97	FLR Πργμ/360	10/08/2014	5	---	10/02 - 10/08	---	1	ΟΕΔ-ΚΥΜ-100814-05X-1,762-1000,00	---	---	---	---	---	---	---
5,187,186	1,000.00	1.60	FLR Πργμ/360	21/05/2014	5	---	21/11 - 21/05	---	1	ΟΕΔ-ΚΥΜ-210514-05X-2,734-1000,00	---	---	---	---	---	---	---
78,300	1,000.00	1.16	FLR Πργμ/360	23/07/2014	5	---	23/01 - 23/07	---	1	ΟΕΔ-ΚΥΜ-230714-05X-2,018-1000,00	---	---	---	---	---	---	---

Σημειώσεις Ομολόγων Ελλ. Δημοσίου

Ο Όγκος Συναλλαγών υπολογίζεται ως (Τεμάχια) * (Ονομαστική Τιμή). Η Αξία Συναλλαγών υπολογίζεται ως (Τεμάχια) * (Ονομαστική Τιμή) * (Τιμή %) + (Δεδουλευμένοι Τόκοι)

Η Αξία του τρέχοντος τοκομεριδίου για τις εκδόσεις Ονομαστικής Αξίας 0,01 ευρώ, αναφέρεται σε Ονομαστική Αξία 100 ευρώ.

FLR (= Floating Interest Rate) Ομόλογο Μεταβλητού Επιτοκίου.

[1] - Η Ημερομηνία Λήξης της τοκοφόρου περιόδου και η Ημερομηνία Πληρωμής του τοκομεριδίου.

Ομόλογα σε Κυκλοφορία	Νόμισμα / Ελάχιστη διαπραγ.	Ημερομηνία Πληρ.	Αξία τρέχοντος τοκομεριδίου	Σημείωση	Προσ/μένο* Τοκ/ρίθιο	Μονάδα διαπραγ/σης	Ημερ/νία Έκδοσης	Διάρκεια (έτη)	Σημερινό επιτόκιο	Υ.Δ.Τ σε	Ομόλογα	Τελευταία τιμή προηγ.	Τελευτ. Τιμή	Εκφ. τοις μετρητοίς (€) Αγορ. / Πώλ Ημερομηνία	Συναλλαγές σε τμχ	Ελάχιστο ζωής	Μέγιστο ζωής	
Ομολογιακά Δάνεια Διεθνών Οργανισμών																		
1,000,000	EUR / 1000	21/07	---	---	8	1	21/07/2006	10	5.0 FLR	360	ΟΜΟΛΟΓΟ ΕΥΡΩΠΑΪΚΗΣ ΤΡΑΠΕΖΑΣ ΕΠΕΝΔΥΣΕΩΝ	97.50	16/04/2007	---	---	---	---	---
Νομικών Προσώπων και Εταιρειών σε Συνάλλαγμα και Ευρο																		
0	GBP / 10	01/12	0.25	---	57	1	01/12/1928	100	2.5	360	Ε.Κ.Τ.Ε.	---	---	---	---	---	---	---
103,746	GBP / 10	01/12	0.25	---	55	1	01/12/1930	98	2.5	360	Ε.Κ.Τ.Ε. σειρά	2.27	05/02/1996	2.27	Π	05/02/1996	---	2.27

Σημειώσεις Ομολόγων Ελλ. Δημοσίου

Υ.Δ.Τ: Υπολογισμός Δεδουλευμένων Τόκων.

FLR (= Floating Interest Rate) Ομόλογο Μεταβλητού Επιτοκίου.

Η ελάχιστη διαπραγματεύσιμη Ονομαστική Αξία για όλους τους Άυλους Τίτλους του Δημοσίου είναι τα 100 Ευρώ.

* Προσ/μένο = Προσαρτημένο

Ομόλογα Κρατικών Τραπεζών (ετήσιας διάρκειας)

Πλήθος Εισηγμ. Ομολογιών	Ονομαστική αξία	Αρχικό Επιτόκιο	Τρέχον Επιτόκιο	Ετήσιος Τόκος	Ημερομηνία Έκδοσης	Σημείωση	Ομόλογα Κρατικών Τραπεζών	Μον. Διαπρ.	Ετήσιες Ανανεώσεις	Τελευτ. Εκφ. Τιμή	Εκφ. τοις μετρητοίς (€) Αγορ. / Πώλ	Όγκος
342,560	135.17	2.35	3.92	0.00	31/01/2005	---	ΟΜΟΛΟΓΟ ΕΤΒΑ	1	10	100.00	A	---
2,446	1,154.00	4.90	2.47	28.96	31/05/2008	---	ΟΜΟΛΟΓΟ ΕΤΒΑ	1	6	---	---	---
171,117	1,163.28	5.50	2.47	29.19	31/05/2008	---	ΟΜΟΛΟΓΟ ΕΤΒΑ	1	6	---	---	---
63,787	1,129.20	5.45	2.47	30.88	31/08/2008	---	ΟΜΟΛΟΓΟ ΕΤΒΑ	1	6	---	---	---

Σημειώσεις Ομολόγων

Οι ετήσιες ανανεώσεις των Ομολόγων ΕΤΒΑ είναι απαλλαγμένες των φόρων (καθαρά επιτόκια).
Για τα ομόλογα έκδοσης μέχρι και 31/12/2013 ο δεδουλευμένος τόκος έχει κεφαλαιοποιηθεί.

Πίνακας Μελών Χρηματιστηρίου Αθηνών και Μελών ΕΤ.ΕΚ.

Επωνυμία			Αγορά Μετοχών			Αγορά Παραγώγων			Μέλη ΕΤ.ΕΚ.			
	Διεύθυνση	Τηλέφωνο	Φαξ	Μέλος Αγοράς	Μέλος εξ Αποστάσεως	Ειδικός Διαπρήτης	Διαπρήτης	Ειδικός Διαπρήτης	Παραγγελίχος	Γενικό Εκκαθιστικό	Άμεσο Εκκαθιστικό	Μη Εκκαθιστικό
ALPHA ΤΡΑΠΕΖΑ Α.Ε.										a		
ΣΤΑΔΙΟΥ 40, ΑΘΗΝΑ	(210)-3260000	(210)-3264116										
	(210)-3265546	(210)-3265811										
ARGUS STOCKBROKERS LTD				a	a							
ΛΕΩΦΟΡΟΣ KENNETY ΓΡ. 303 12-14, ΛΕΥΚΩΣΙΑ ΚΥΠΡΟΥ	(+35722)-22717000	(+35722)-22717070										
ATLANTIC SECURITIES LIMITED				a	a							
ΠΡΟΔΡΟΜΟΥ 37, ΛΕΥΚΩΣΙΑ ΚΥΠΡΟΥ	(+35722)-445400	(+35722)-661914										
ΑΤΤΙΚΑ BANK ΑΝΩΝΥΜΗ ΤΡΑΠΕΖΙΚΗ ΕΤΑΙΡΕΙΑ										a		
ΑΚΑΔΗΜΙΑΣ 54, ΑΘΗΝΑ	(210)-3390757	(210)-3646090										
ΟΜΗΡΟΥ 23, ΑΘΗΝΑ	(210)-3669000	(210)-3669410										
ΑΧΙΑ VENTURES GROUP LTD				a	a							
Γ. ΚΡΑΝΙΔΙΩΤΗ 10, ΛΕΥΚΩΣΙΑ ΚΥΠΡΟΥ	+357 22 742000	+357 22 742001										
ΑΧΟΝ ΧΡΗΜΑΤΙΣΤΗΡΙΑΚΗ Α.Ε.Π.Ε.Υ.				a			a					a
ΣΤΑΔΙΟΥ 48, ΑΘΗΝΑ	(210)-3363800	(210)-3243903										
BANK OF AMERICA MERRILL LYNCH				a	a							
KING EDWARD STREET 2, LONDON	(+4420)-79952000	(+4420)-79954525										
ΒΕΤΑ ΧΡΗΜΑΤΙΣΤΗΡΙΑΚΗ Α.Ε.Π.Ε.Υ.				a		a	a	a			a	
ΒΡΑΙΛΑ & Λ. ΑΛΕΞΑΝΔΡΑΣ 29, ΑΘΗΝΑ	(210)-6478900	(210)-6410139										
BNP PARIBAS SECURITIES SERVICES										a		
ΒΑΣ. ΣΟΦΙΑΣ 94, ΑΘΗΝΑ	(210)-7468500	(210)-7468579										
CAPITAL ΧΡΗΜΑΤΙΣΤΗΡΙΑΚΗ Α.Ε.Π.Ε.Υ.				a			a					a
ΜΗΤΡΟΠΟΛΕΩΣ 58, ΑΘΗΝΑ	(210)-3369700	(210)-3369820										
CFS ΧΡΗΜΑΤΙΣΤΗΡΙΑΚΗ Α.Ε.Π.Ε.Υ.				a		a			a			a
ΣΤΑΔΙΟΥ 3, ΑΘΗΝΑ	(210)-3360800	(210)-3311854										
CITIGROUP GLOBAL MARKET LTD				a	a							
CITIGROUP CENTRE, CANADA SQUARE, CANARY WHART, LONDON	002079864000	002079862266										
CREDIT AGRICOLE CHEUVREUX S.A.					a							
9 QUAI PAUL DOUMER, ΠΑΡΙΣΙ	33 (0) 1 41 89 70 00											
CREDIT SUISSE SECURITIES (EUROPE) LIMITED				a	a							
ONE CABOT SQUARE, LONDON	+44 20 7888 8888	+44 20 7888 1600										
DEUTSCHE BANK A.G.				a	a							
THEODOR-HEUSS-ALLEE 70, ΦΡΑΚΝΦΟΥΡΤΗ	0049 69 910 00	0049 69 910 34 225										
EUROBANK EQUITIES Α.Ε.Π.Ε.Υ.				a		a		a			a	
ΦΙΛΕΛΛΗΝΩΝ 10, ΑΘΗΝΑ	(210)-3720000	(210)-3720001										
EUROCORP ΧΡΗΜΑΤΙΣΤΗΡΙΑΚΗ Α.Ε.				a			a				a	
ΠΛ. ΦΙΛΙΚΗΣ ΕΤΑΙΡΕΙΑΣ 14, ΑΘΗΝΑ	(210)-7263500	(210)-7263666										
EUROTRUST ΧΡΗΜΑΤΙΣΤΗΡΙΑΚΗ Α.Ε.Π.Ε.Υ.				a								
ΣΟΦΟΚΛΕΟΥΣ 13-15, ΑΘΗΝΑ	(210)-3363100	(210)-3238334										
EUROXX Χ.Α.Ε.Π.Ε.Υ.				a			a				a	
ΠΑΛΑΙΟΛΟΓΟΥ 7, ΧΑΛΑΝΔΡΙ	(210)-6879400	(210)-6879401										
GLOBAL CAPITAL SECURITIES AND FINANCIAL SERVICES LTD				a	a							
ΛΕΩΦ. ΛΕΜΕΣΟΥ 5, ΛΕΜΕΣΟΣ ΚΥΠΡΟΥ	(+35722)-710710	(+35722)-339332										
GUARDIAN TRUST ΧΡΗΜΑΤΙΣΤΗΡΙΑΚΗ Α.Ε.Π.Ε.Υ.				a		a	a					a
ΦΙΛΕΛΛΗΝΩΝ 15, ΑΘΗΝΑ	(210)-3220402	(210)-3220498										
HSBC ΤΡΑΠΕΖΑ										a		
Λ. ΜΕΣΟΓΕΙΩΝ 109-111, ΑΘΗΝΑ	(210)-6961507	(210)-6929310										
INDEX ΧΡΗΜΑΤΙΣΤΗΡΙΑΚΗ Α.Ε.Π.Ε.Υ.				a								
ΔΡΑΓΑΤΣΑΝΙΟΥ 6, ΑΘΗΝΑ	(210)-3213920	(210)-3213216										
LAIKI FINANCIAL SERVICES LTD				a	a							
CLR HOUSE, Λ. ΒΥΡΩΝΟΣ 26, ΛΕΥΚΩΣΙΑ ΚΥΠΡΟΥ	(+35722)-898600	(+35722)-680953										
MAGNA TRUST ΧΡΗΜΑΤΙΣΤΗΡΙΑΚΗ Α.Ε.Π.Ε.Υ.				a					a			a
ΦΕΙΔΙΟΥ 9, ΑΘΗΝΑ	(210)-3327503	(210)-3327599										
MEGA EQUITY SEC. & FINANCIAL SERVICES LTD				a	a							
Λ. ΓΡΙΒΑ ΔΙΓΕΝΗ 42-44, ΛΕΥΚΩΣΙΑ ΚΥΠΡΟΥ	(+35722)-711711	(+35722)-711811										
MERIT ΧΡΗΜΑΤΙΣΤΗΡΙΑΚΗ Α.Ε.Π.Ε.Υ.				a		a	a				a	
ΒΑΣΙΛΕΩΣ ΚΩΝΣΤΑΝΤΙΝΟΥ 38, ΑΘΗΝΑ	(210)-3671800	(210)-3671830										
NBG SECURITIES Α.Ε.Π.Ε.Υ.				a		a		a				a
ΑΚΑΔΗΜΙΑΣ 68, ΑΘΗΝΑ	(210)-3328500	(210)-3328565										
NUNTIUS ΧΡΗΜΑΤΙΣΤΗΡΙΑΚΗ Α.Ε.Π.Ε.Υ.				a					a			a
ΔΡΑΓΑΤΣΑΝΙΟΥ 6, ΑΘΗΝΑ	(210)-3350599	(210)-3254846										
ORANGE PARTNERS Α.Ε.Π.Ε.Υ.				a								
ΤΖΩΡΤΖ 5, ΑΘΗΝΑ	(210)-3300009	(210)-3305240										

Πίνακας Μελών Χρηματιστηρίου Αθηνών και Μελών ΕΤ.ΕΚ.

Επωνυμία	Διεύθυνση	Τηλέφωνο	Φαξ	Αγορά Μετοχών			Αγορά Παραγώγων			Μέλη ΕΤ.ΕΚ.		
				Μέλος Αγοράς	Μέλος εξ Αποστάσεως	Ειδικός Διαπρήτης	Διαπρήτης	Ειδικός Διαπρήτης	Παραγελίχος	Γενικό Εκκαθιστικό	Άμεσο Εκκαθιστικό	Μη Εκκαθιστικό
PRELIUM Α.Ε.Π.Ε.Υ.				a			a					a
ΚΗΦΙΣΙΑΣ & ΔΑΒΑΚΗ 1, ΑΘΗΝΑ				(210)-3677000	(210)-6920403							
PROCHOICE ΧΡΗΜΑΤΙΣΤΗΡΙΑΚΗ ΛΤΔ				a	a							
ΣΤΥΡΟΥ ΚΥΠΡΙΑΝΟΥ 57, ΛΕΥΚΩΣΙΑ ΚΥΠΡΟΥ				+357-24-661192	+357-24-662464							
SHARELINK SEC. & FINANCIAL SERVICES LTD				a	a							
ELLINAS HOUSE, ΘΕΟΤΟΚΗ 6, ΛΕΥΚΩΣΙΑ ΚΥΠΡΟΥ				(+35722)-554200	(+35722)-750852							
SOCIETE GENERALE S.A.				a	a		a					
COURS VALMY PUTEAUX - LA DEFENSE 17, ΠΑΡΙΣΙ				(+33) 142134754	(+33) 142135697							
Λ. ΚΗΦΙΣΙΑΣ 240-242, ΑΘΗΝΑ				(210)-6790161	(210)-6728828							
SOLIDUS SECURITIES ΑΣΠΕΥ				a			a				a	
ΛΟΥΙΖΗΣ ΡΙΑΝΚΟΥΡ 64, ΑΘΗΝΑ				(210)-6925500	(210)-6985421							
THE CYPRUS INVESTMENT & SEC. CORP. LTD (CISCO)				a	a							
ΕΒΡΟΥ (EUROLIFE HOUSE) 4, ΛΕΥΚΩΣΙΑ ΚΥΠΡΟΥ				(+35722)-881800	(+35722)-881801							
UBS LIMITED				a	a							
FINSBURY AVENUE 1, LONDON				(+4420)-79013333	(+4420)-79012345							
Α. ΣΑΡΡΗΣ ΧΡΗΜΑΤΙΣΤΗΡΙΑΚΗ Α.Ε.Π.Ε.Υ.				a								
ΔΡΑΓΑΤΣΑΝΙΟΥ 6, ΑΘΗΝΑ				(210)-3367700	(210)-3312324							
ΑΓΡΟΤΙΚΗ ΤΡΑΠΕΖΑ ΤΗΣ ΕΛΛΑΔΟΣ Α.Ε.								a			a	
ΠΑΝΕΠΙΣΤΗΜΙΟΥ 23, ΑΘΗΝΑ				(210)-3298400	(210)-3298322							
ΑΘΗΝΑΪΚΗ ΧΡΗΜΑΤΙΣΤΗΡΙΑΚΗ Α.Ε.Π.Ε.Υ.				a								
ΣΤΑΔΙΟΥ 33, ΑΘΗΝΑ				(210)-3254764	(210)-3254767							
ΑΦΛΑ FINANCE ΑΣΠΕΥ				a		a		a			a	
ΜΕΡΛΙΝ 5, ΑΘΗΝΑ				(210)-3677400	(210)-3311193							
ΑΤΛΑΣ ΧΡΗΜΑΤΙΣΤΗΡΙΑΚΗ Α.Ε.Π.Ε.Υ.				a			a					a
ΜΙΧΑΛΑΚΟΠΟΥΛΟΥ 125 & ΒΕΡΒΑΙΝΩΝ 14 - 16, ΑΘΗΝΑ				(210)-3363300	(210)-3238925							
Γ.Α. ΠΕΡΒΑΝΑΣ ΧΡΗΜΑΤΙΣΤΗΡΙΑΚΗ ΑΣΠΕΥ				a			a					a
ΣΟΦΟΚΛΕΟΥΣ 7 - 9, ΑΘΗΝΑ				(210)-3251875	(210)-3210291							
ΓΕΝΙΚΗ ΤΡΑΠΕΖΑ ΤΗΣ ΕΛΛΑΔΟΣ Α.Ε.										a		
ΛΕΩΦ. ΜΕΣΟΓΕΙΩΝ 109-111, ΑΘΗΝΑ				(210)-3288737	(210)-3288211							
ΕΡΜΟΥ 87-89, ΑΘΗΝΑ				(210)-6976072	(210)-6976079							
Δ. ΑΘ. ΤΣΕΚΟΥΡΑΣ ΧΡΗΜΑΤΙΣΤΗΡΙΑΚΗ Α.Ε.Π.Ε.Υ.				a								
ΠΕΣΜΑΖΟΓΛΟΥ 3, ΑΘΗΝΑ				(210)-3214406	(210)-3211997							
ΔΙΕΘΝΗΣ ΧΡΗΜΑΤΙΣΤΗΡΙΑΚΗ Α.Ε.Π.Ε.Υ.							a				a	
Λ. ΣΥΓΓΡΟΥ 80-88, ΑΘΗΝΑ				(210)-9203000	(210)-9203052							
ΔΥΝΑΜΙΚΗ ΧΡΗΜΑΤΙΣΤΗΡΙΑΚΗ Α.Ε.Π.Ε.Υ.				a					a		a	
ΧΑΡΙΛΑΟΥ ΤΡΙΚΟΥΠΗ 6 - 10, ΑΘΗΝΑ				(210)-3677700	(210)-3677777							
ΕΘΝΙΚΗ ΤΡ. ΤΗΣ ΕΛΛΑΔΟΣ / ΕΙΔΙΚΗ ΔΙΑΔ. PROBANK				a								
ΑΜΕΡΙΚΗΣ 10, ΑΘΗΝΑ				(210)-3392631	(210)-3392646							
ΕΘΝΙΚΗ ΤΡΑΠΕΖΑ ΤΗΣ ΕΛΛΑΔΟΣ Α.Ε.								a			a	
ΑΚΑΔΗΜΙΑΣ 68, ΑΘΗΝΑ				(210)-3328817	(210)-3328678							
ΑΙΟΛΟΥ 86, ΑΘΗΝΑ				(210)-3341000	(210)-3228187							
ΕΛΛΗΝΙΚΗ ΤΡΑΠΕΖΑ (ΕΠΕΝΔΥΣΕΙΣ) ΛΤΔ				a	a							
ΛΕΩΦΟΡΟΣ ΚΥΡΙΑΚΟΥ ΜΑΤΣΗ 31, ΛΕΥΚΩΣΙΑ ΚΥΠΡΟΥ				(+35722)-500100	(+35722)-500110							
ΕΛΛΗΝΟΑΜΕΡΙΚΑΝΙΚΗ ΧΡΗΜΑΤΙΣΤΗΡΙΑΚΗ Α.Ε.Π.Ε.Υ.				a			a					
ΕΥΡΙΠΙΔΟΥ 6, ΑΘΗΝΑ				(210)-3311100	(210)-3215968							
ΕΠΕΝΔΥΤΙΚΗ ΤΡΑΠΕΖΑ ΕΛΛΑΔΟΣ Α.Ε.				a		a		a		a		
ΑΙΓΕΙΑΛΙΑΣ 32, ΜΑΡΟΥΣΙ				(210) 8173000	(210) 8173101							
Λ. ΚΗΦΙΣΙΑΣ 24B, ΜΑΡΟΥΣΙ				(210)-8171800	(210)-8171889							
Ζ.Γ. ΠΟΡΤΑΛΑΚΗΣ Α.Ε.Π.Ε.Υ.				a								
ΠΕΣΜΑΖΟΓΛΟΥ 8, ΑΘΗΝΑ				(210)-3214830	(210)-3212024							
ΗΛΙΑΣ ΠΕΤΡΟΠΟΥΛΑΚΗΣ ΧΡΗΜΑΤΙΣΤΗΡΙΑΚΗ Α.Ε.Π.Ε.Υ.				a					a			a
ΑΡΙΣΤΕΙΔΟΥ 9, ΑΘΗΝΑ				(210)-3213928	(210)-3216810							
Θ.Σ. ΣΩΤΗΡΙΑΔΗΣ ΧΡΗΜΑΤΙΣΤΗΡΙΑΚΗ Α.Ε.Π.Ε.Υ.				a								
ΒΑΛΛΑΩΡΙΤΟΥ 7, ΑΘΗΝΑ				(210)-3636943	(210)-3601943							
Ι. ΧΡ. ΜΑΥΡΙΚΗΣ ΧΡΗΜΑΤΙΣΤΗΡΙΑΚΗ Α.Ε.Π.Ε.Υ.				a								
ΣΟΦΟΚΛΕΟΥΣ 5, ΑΘΗΝΑ				(210)-3213949	(210)-3217767							
ΚΑΠΠΑ ΧΡΗΜΑΤΙΣΤΗΡΙΑΚΗ Α.Ε.Π.Ε.Υ.				a			a					a
ΒΑΛΛΑΩΡΙΤΟΥ 15, ΑΘΗΝΑ				(210)-3610371	(210)-3641002							
ΚΑΡΑΜΑΝΩΦ ΧΡΗΜΑΤΙΣΤΗΡΙΑΚΗ Α.Ε.Π.Ε.Υ.				a					a		a	
ΠΛ. ΑΓ. ΘΕΟΔΩΡΩΝ 2, ΑΘΗΝΑ				(210)-3212947	(210)-3217088							
ΚΥΚΛΟΣ ΧΡΗΜΑΤΙΣΤΗΡΙΑΚΗ Α.Ε.Π.Ε.Υ.				a		a	a				a	
ΠΑΝΕΠΙΣΤΗΜΙΟΥ 39, ΑΘΗΝΑ				(210)-3364300	(210)-3239122							

Πίνακας Μελών Χρηματιστηρίου Αθηνών και Μελών ΕΤ.ΕΚ.

Επωνυμία	Τηλέφωνο	Φαξ	Αγορά Μετοχών			Αγορά Παραγώγων			Μέλη ΕΤ.ΕΚ.		
			Μέλος Αγοράς	Μέλος εξ Αποστάσεως	Ειδικός Διαπρήτης	Διαπρήτης	Ειδικός Διαπρήτης	Παραγελίχος	Γενικό Εκκαθιστικό	Άμεσο Εκκαθιστικό	Μη Εκκαθιστικό
ΚΥΠΡΟΥ ΧΡΗΜΑΤΙΣΤΗΡΙΑΚΗ ΑΕΠΕΥ			a		a	a					a
ΧΑΛΚΥΔΟΝΟΣ & ΦΕΙΔΙΠΠΙΔΟΥ 26 26, ΑΘΗΝΑ	(210)-8701000	(210)-8701049									
ΛΕΩΝ ΔΕΠΟΛΑΣ ΧΡΗΜΑΤΙΣΤΗΡΙΑΚΗ Α.Ε.Π.Ε.Υ.			a					a			a
ΧΡ. ΛΑΔΑ 1, ΑΘΗΝΑ	(210)-3213286	(210)-3211618									
ΜΕΤΟΧΙΚΗ ΧΡΗΜΑΤΙΣΤΗΡΙΑΚΗ Α.Ε.Π.Ε.Υ.			a								
Γ. ΓΕΝΝΑΔΙΟΥ 3, ΑΘΗΝΑ	(210)-3306700	(210)-3306709									
ΜΙΔΑΣ ΧΡΗΜΑΤΙΣΤΗΡΙΑΚΗ Α.Ε.Π.Ε.Υ.			a								
ΣΟΦΟΚΛΕΟΥΣ 5, ΑΘΗΝΑ	(210)-3253203	(210)-3253205									
Ν. ΣΑΡΡΟΣ ΧΡΗΜΑΤΙΣΤΗΡΙΑΚΗ Α.Ε.						a					
ΣΟΦΟΚΛΕΟΥΣ 7-9, ΑΘΗΝΑ	(210)-3705600	(210)-3219992									
Ν. ΧΡΥΣΟΧΟΪΔΗΣ ΧΡΗΜΑΤΙΣΤΗΡΙΑΚΗ Α.Ε.Π.Ε.Υ.			a					a		a	
ΣΟΦΟΚΛΕΟΥΣ 7 - 9, ΑΘΗΝΑ	(210)-3213913	(210)-3216115									
ΝΕΑ ΠΡΟΤΟΝ ΤΡΑΠΕΖΑ Α.Ε.						a				a	
ΕΣΛΙΝ & ΑΜΑΛΙΑΔΟΣ 20, ΑΘΗΝΑ	210 6970000	210 6970111									
ΠΑΝΤΕΛΑΚΗΣ ΧΡΗΜΑΤΙΣΤΗΡΙΑΚΗ ΑΕΠΕΥ			a			a					a
Λ. ΜΕΣΟΓΕΙΩΝ 109-111, ΑΘΗΝΑ	(210)-6965000	(210)-6929550									
ΠΕΙΡΑΙΩΣ Α.Ε.Π.Ε.Υ.			a				a			a	
ΣΤΑΔΙΟΥ 10, ΑΘΗΝΑ	(210)-3354100	(210)-3233814									
ΠΗΓΑΣΟΣ ΧΡΗΜΑΤΙΣΤΗΡΙΑΚΗ Α.Ε.Π.Ε.Υ.			a			a					
ΒΑΛΛΩΡΙΤΟΥ 17, ΑΘΗΝΑ	(210)-3670700	(210)-3670760									
ΣΤ.ΕΜ. ΛΑΥΡΕΝΤΑΚΗΣ ΧΡΗΜΑΤΙΣΤΗΡΙΑΚΗ Α.Ε.Π.Ε.Υ.			a			a					a
ΣΟΦΟΚΛΕΟΥΣ 7 - 9, ΑΘΗΝΑ	(210)-3213336	(210)-3246572									
ΣΥΝΕΡΓΑΤΙΚΗ ΚΕΝΤΡΙΚΗ ΤΡΑΠΕΖΑ ΛΤΔ			a	a							
ΓΡΗΓΟΡΗ ΑΥΞΕΝΤΙΟΥ 8, ΛΕΥΚΩΣΙΑ ΚΥΠΡΟΥ	(+35722)-743300	(+35722)-672083									
ΤΡΑΠΕΖΑ EUROBANK ERGASIAS A.E.									a		
ΟΘΩΝΟΣ 8, ΑΘΗΝΑ	(210)-3337969	(210)-3245916									
	(210)-3337000	(210)-3233866									
ΤΡΑΠΕΖΑ ΚΥΠΡΟΥ ΔΗΜΟΣΙΑ ΕΤΑΙΡΙΑ ΛΙΜΙΤΕΔ									a		
ΛΕΩΦ. ΑΛΕΞΑΝΔΡΑΣ 170, ΑΘΗΝΑ	(210)-6477708	(210)-6477709									
ΣΤΑΣΙΝΟΥ (ΑΓ. ΠΑΡΑΣΚΕΥΗ, ΣΤΡΩΒΟΛΟΣ) 51, ΛΕΥΚΩΣΙΑ ΚΥΠΡΟΥ	(0035722)-121883	(0035722)-336258									
ΤΡΑΠΕΖΑ ΠΕΙΡΑΙΩΣ Α.Ε.								a	a		
ΑΜΕΡΙΚΗΣ 4, ΑΘΗΝΑ	(210)-3335000	(210)-3335079									
	(210)-3335918	(210)-3254207									

Πίνακας Μετοχών Υπό Ειδική Διαπραγμάτευση

Μετοχές	Κατηγορία Διαπραγμάτευσης	
	Έναρξη Ειδικής Διαπραγμάτευσης	Λήξη Ειδικής Διαπραγμάτευσης
Ειδικός Διαπραγματευτής		
CYPRUS POPULAR BANK (ΚΟ)	Σε Αναστολή	
ΠΕΙΡΑΙΩΣ Α.Ε.Π.Ε.Υ.	02/02/2013	01/01/2400
ΒΙΟΧΑΛΚΟ (ΚΑ)	Σε Αναστολή	
EUROBANK EQUITIES Α.Ε.Π.Ε.Υ.	20/01/2013	01/01/2400
MERIT ΧΡΗΜΑΤΙΣΤΗΡΙΑΚΗ Α.Ε.Π.Ε.Υ.	13/12/2012	01/01/2400
ΑΛΦΑ FINANCE ΑΕΠΕΥ	11/02/2013	01/01/2400
ALPHA BANK (ΚΟ)	Κύρια Αγορά	
EUROBANK EQUITIES Α.Ε.Π.Ε.Υ.	24/10/2012	01/01/2400
MERIT ΧΡΗΜΑΤΙΣΤΗΡΙΑΚΗ Α.Ε.Π.Ε.Υ.	03/09/2013	01/01/2400
NBG SECURITIES Α.Ε.Π.Ε.Υ.	15/01/2013	01/01/2400
ΕΠΕΝΔΥΤΙΚΗ ΤΡΑΠΕΖΑ ΕΛΛΑΔΟΣ Α.Ε.	08/01/2013	01/01/2400
ΠΕΙΡΑΙΩΣ Α.Ε.Π.Ε.Υ.	28/05/2013	01/01/2400
BYTE COMPUTER (ΚΟ)	Κύρια Αγορά	
MERIT ΧΡΗΜΑΤΙΣΤΗΡΙΑΚΗ Α.Ε.Π.Ε.Υ.	04/08/2013	01/01/2400
COCA-COLA HBC AG (ΚΟ)	Κύρια Αγορά	
EUROBANK EQUITIES Α.Ε.Π.Ε.Υ.	23/10/2013	01/01/2400
NBG SECURITIES Α.Ε.Π.Ε.Υ.	29/04/2013	01/01/2400
FOLLI-FOLLIE (ΚΟ)	Κύρια Αγορά	
NBG SECURITIES Α.Ε.Π.Ε.Υ.	17/02/2014	01/01/2400
FRIGOLASS (ΚΟ)	Κύρια Αγορά	
EUROBANK EQUITIES Α.Ε.Π.Ε.Υ.	23/08/2013	01/01/2400
INTRAKAT (ΚΟ)	Κύρια Αγορά	
MERIT ΧΡΗΜΑΤΙΣΤΗΡΙΑΚΗ Α.Ε.Π.Ε.Υ.	27/12/2012	01/01/2400
MARFIN INVESTMENT GROUP (ΚΟ)	Κύρια Αγορά	
ΠΕΙΡΑΙΩΣ Α.Ε.Π.Ε.Υ.	02/02/2013	01/01/2400
MLS ΠΛΗΡΟΦΟΡΙΚΗ (ΚΟ)	Κύρια Αγορά	
ΒΕΤΑ ΧΡΗΜΑΤΙΣΤΗΡΙΑΚΗ Α.Ε.Π.Ε.Υ.	18/07/2013	01/01/2400
ΝΙΟΗΛCO SA/NV (ΚΑ)	Κύρια Αγορά	
MERIT ΧΡΗΜΑΤΙΣΤΗΡΙΑΚΗ Α.Ε.Π.Ε.Υ.	17/03/2014	01/01/2400
ΑΛΦΑ FINANCE ΑΕΠΕΥ	17/02/2014	01/01/2400
ΑΛΟΥΜΥΛ (ΚΟ)	Κύρια Αγορά	
ΒΕΤΑ ΧΡΗΜΑΤΙΣΤΗΡΙΑΚΗ Α.Ε.Π.Ε.Υ.	18/07/2013	01/01/2400
ΓΕΚ ΤΕΡΝΑ (ΚΟ)	Κύρια Αγορά	
ΕΠΕΝΔΥΤΙΚΗ ΤΡΑΠΕΖΑ ΕΛΛΑΔΟΣ Α.Ε.	02/01/2013	01/01/2400
ΔΕΗ (ΚΟ)	Κύρια Αγορά	
EUROBANK EQUITIES Α.Ε.Π.Ε.Υ.	23/10/2012	01/01/2400
NBG SECURITIES Α.Ε.Π.Ε.Υ.	26/03/2013	01/01/2400
ΑΛΦΑ FINANCE ΑΕΠΕΥ	08/01/2013	01/01/2400
ΕΠΕΝΔΥΤΙΚΗ ΤΡΑΠΕΖΑ ΕΛΛΑΔΟΣ Α.Ε.	08/01/2013	01/01/2400
ΠΕΙΡΑΙΩΣ Α.Ε.Π.Ε.Υ.	28/09/2013	01/01/2400
ΕΘΝΙΚΗ ΤΡΑΠΕΖΑ (ΚΟ)	Κύρια Αγορά	
EUROBANK EQUITIES Α.Ε.Π.Ε.Υ.	24/10/2012	01/01/2400
MERIT ΧΡΗΜΑΤΙΣΤΗΡΙΑΚΗ Α.Ε.Π.Ε.Υ.	03/09/2013	01/01/2400
NBG SECURITIES Α.Ε.Π.Ε.Υ.	28/02/2013	01/01/2400
ΑΛΦΑ FINANCE ΑΕΠΕΥ	08/01/2013	01/01/2400
ΕΠΕΝΔΥΤΙΚΗ ΤΡΑΠΕΖΑ ΕΛΛΑΔΟΣ Α.Ε.	08/01/2013	01/01/2400
ΠΕΙΡΑΙΩΣ Α.Ε.Π.Ε.Υ.	08/09/2013	01/01/2400
ΕΛΛΑΚΤΩΡ (ΚΟ)	Κύρια Αγορά	
EUROBANK EQUITIES Α.Ε.Π.Ε.Υ.	01/06/2013	01/01/2400
NBG SECURITIES Α.Ε.Π.Ε.Υ.	25/06/2013	01/01/2400
ΕΠΕΝΔΥΤΙΚΗ ΤΡΑΠΕΖΑ ΕΛΛΑΔΟΣ Α.Ε.	02/01/2013	01/01/2400
ΕΛΛΗΝ ΧΡΗΜΑΤΙΣΤΗΡΙΑ Χ.Α. (ΚΟ)	Κύρια Αγορά	
EUROBANK EQUITIES Α.Ε.Π.Ε.Υ.	01/06/2013	01/01/2400
NBG SECURITIES Α.Ε.Π.Ε.Υ.	25/06/2013	01/01/2400
ΕΠΕΝΔΥΤΙΚΗ ΤΡΑΠΕΖΑ ΕΛΛΑΔΟΣ Α.Ε.	02/01/2013	01/01/2400
ΕΛΤΟΝ (ΚΟ)	Κύρια Αγορά	
ΒΕΤΑ ΧΡΗΜΑΤΙΣΤΗΡΙΑΚΗ Α.Ε.Π.Ε.Υ.	03/09/2013	01/01/2400
ΙΝΤΡΑΛΟΤ (ΚΟ)	Κύρια Αγορά	
EUROBANK EQUITIES Α.Ε.Π.Ε.Υ.	01/06/2013	01/01/2400
ΕΠΕΝΔΥΤΙΚΗ ΤΡΑΠΕΖΑ ΕΛΛΑΔΟΣ Α.Ε.	02/01/2013	01/01/2400
ΠΕΙΡΑΙΩΣ Α.Ε.Π.Ε.Υ.	28/09/2013	01/01/2400
ΚΑΝΑΚΗΣ Σ. (ΚΟ)	Κύρια Αγορά	
ΒΕΤΑ ΧΡΗΜΑΤΙΣΤΗΡΙΑΚΗ Α.Ε.Π.Ε.Υ.	01/10/2013	01/01/2400
ΜΟΤΟΡ ΟΪΛ (ΚΟ)	Κύρια Αγορά	
EUROBANK EQUITIES Α.Ε.Π.Ε.Υ.	23/10/2012	01/01/2400
NBG SECURITIES Α.Ε.Π.Ε.Υ.	17/02/2014	01/01/2400
ΜΥΤΙΛΗΝΑΙΟΣ (ΚΟ)	Κύρια Αγορά	
NBG SECURITIES Α.Ε.Π.Ε.Υ.	25/06/2013	01/01/2400
ΕΠΕΝΔΥΤΙΚΗ ΤΡΑΠΕΖΑ ΕΛΛΑΔΟΣ Α.Ε.	02/01/2013	01/01/2400

Πίνακας Μετοχών Υπό Ειδική Διαπραγμάτευση

Μετοχές Ειδικός Διαπραγματευτής	Κατηγορία Διαπραγμάτευσης	
	Έναρξη Ειδικής Διαπραγμάτευσης	Λήξη Ειδικής Διαπραγμάτευσης
ΟΠΑΠ (ΚΟ)	Κύρια Αγορά	
EUROBANK EQUITIES Α.Ε.Π.Ε.Υ.	24/10/2012	01/01/2400
NBG SECURITIES Α.Ε.Π.Ε.Υ.	15/01/2013	01/01/2400
ΑΛΦΑ FINANCE ΑΕΠΕΥ	08/01/2013	01/01/2400
ΕΠΕΝΔΥΤΙΚΗ ΤΡΑΠΕΖΑ ΕΛΛΑΔΟΣ Α.Ε.	08/01/2013	01/01/2400
ΟΤΕ (ΚΟ)	Κύρια Αγορά	
EUROBANK EQUITIES Α.Ε.Π.Ε.Υ.	24/10/2012	01/01/2400
NBG SECURITIES Α.Ε.Π.Ε.Υ.	01/12/2012	01/01/2400
ΑΛΦΑ FINANCE ΑΕΠΕΥ	08/01/2013	01/01/2400
ΕΠΕΝΔΥΤΙΚΗ ΤΡΑΠΕΖΑ ΕΛΛΑΔΟΣ Α.Ε.	08/01/2013	01/01/2400
ΠΕΙΡΑΙΩΣ Α.Ε.Π.Ε.Υ.	08/09/2013	01/01/2400
ΠΑΠΟΥΤΣΑΝΗΣ (ΚΟ)	Κύρια Αγορά	
ΒΕΤΑ ΧΡΗΜΑΤΙΣΤΗΡΙΑΚΗ Α.Ε.Π.Ε.Υ.	25/11/2013	01/01/2400
ΠΕΙΡΑΙΩΣ ΤΡΑΠΕΖΑ (ΚΟ)	Κύρια Αγορά	
EUROBANK EQUITIES Α.Ε.Π.Ε.Υ.	23/10/2012	01/01/2400
MERIT ΧΡΗΜΑΤΙΣΤΗΡΙΑΚΗ Α.Ε.Π.Ε.Υ.	16/09/2013	01/01/2400
NBG SECURITIES Α.Ε.Π.Ε.Υ.	02/06/2013	01/01/2400
ΕΠΕΝΔΥΤΙΚΗ ΤΡΑΠΕΖΑ ΕΛΛΑΔΟΣ Α.Ε.	08/01/2013	01/01/2400
ΠΕΙΡΑΙΩΣ Α.Ε.Π.Ε.Υ.	16/02/2013	01/01/2400
ΠΕΤΡΟΠΟΥΛΟΣ ΠΕΤΡΟΣ (ΚΟ)	Κύρια Αγορά	
ΒΕΤΑ ΧΡΗΜΑΤΙΣΤΗΡΙΑΚΗ Α.Ε.Π.Ε.Υ.	28/05/2013	01/01/2400
ΣΑΡΑΝΤΗΣ ΓΡ. (ΚΟ)	Κύρια Αγορά	
ΒΕΤΑ ΧΡΗΜΑΤΙΣΤΗΡΙΑΚΗ Α.Ε.Π.Ε.Υ.	14/05/2013	01/01/2400
ΤΙΤΑΝ (ΚΟ)	Κύρια Αγορά	
EUROBANK EQUITIES Α.Ε.Π.Ε.Υ.	23/10/2012	01/01/2400
NBG SECURITIES Α.Ε.Π.Ε.Υ.	17/02/2014	01/01/2400
ΤΡΑΠΕΖΑ EUROBANK ERGASIAS (ΚΟ)	Κύρια Αγορά	
EUROBANK EQUITIES Α.Ε.Π.Ε.Υ.	01/06/2013	01/01/2400
ΑΛΦΑ FINANCE ΑΕΠΕΥ	08/01/2013	01/01/2400
ΕΠΕΝΔΥΤΙΚΗ ΤΡΑΠΕΖΑ ΕΛΛΑΔΟΣ Α.Ε.	08/01/2013	01/01/2400
ΠΕΙΡΑΙΩΣ Α.Ε.Π.Ε.Υ.	28/09/2013	01/01/2400

Γνωστοποιήσεις Συναλλαγών - Κατάλογος Υπόχρεων Προσώπων

Ημερομηνία Υποβολής [1]	Επωνυμία	Λόγος Υποβολής [2]	Υπόχρεος	Ιδιότητα Υποχρέου	Σχέση με τον Υπόχρεο	Ημερομηνία Συναλλαγής	Αγορά	Όγκος Συναλλαγών	Αξία Συναλλαγών	Φύση Συναλλαγής [3]	Είδος Χρηματικού μέσου	Παρατηρήσεις [4]
31/03/2014	ΒΙΟΜΗΧΑΝΙΚΑ ΤΕΧΝΙΚΑ ΕΡΓΑ ΒΙΟΤΕΡ Α.Ε.	A	ΜΑΥΡΟΣΚΟΤΗΣ ΓΕΩΡΓΙΟΣ	Διευθ.Σύμβουλος	Ο Ιδιος	28/03/2014	ΑΞΙΩΝ ΧΑ	1,250	229.96	A	Μετοχή (Κοινή)	
31/03/2014	ΣΤΕΛΙΟΣ ΚΑΝΑΚΗΣ ΑΒΕΕ	B	ΚΑΝΑΚΗ ΕΛΕΥΘΕΡΙΑ	Μέλος ΔΣ Εκτελεστικό	Σύζυγος	27/03/2014	ΑΞΙΩΝ ΧΑ	500	850.00	A	Μετοχή (Κοινή)	

Σημειώσεις Γνωστοποιήσεων Συναλλαγών

[1] - Η Ημερομηνία Υποβολής αφορά την Ημερομηνία που η Γνωστοποίηση παρελήφθει από το Χ.Α.

[2] - Λόγος Υποβολής: Α: Πρόσωπο που ασκεί Διευθυντικά καθήκοντα, Β: Πρόσωπο που έχει στενό δεσμό με πρόσωπο που ασκεί Διευθυντικά καθήκοντα.

[3] - Φύση Συναλλαγής: Α: Αγορά, Π: Πώληση.

[4] - Παρατηρήσεις: 1 - Λόγω Συμμετοχής σε ΑΜΚ, 2 - Λόγω Εξάσκησης Δικαιώματος Προαίρεσης αγοράς μετοχών που παρέχεται στο προσωπικό, 3 - Λόγω Δωρεάς, 4 - Λόγω Συγχώνευσης ή Διάσπασης κλπ, 5 - Λόγω Μετατροπής ή Ανταλλαγής Ομολογιών, 6 - Ανταλλαγή λόγω Προαιρετικής Δημόσιας Πρότασης.

Υποκείμενη Αγορά				Αγορά Παραγώγων																		
Ανωτ Τιμή	Κατωτ Τιμή	Τιμή κλεισ.	Μεταβ.	Μήνας Παράδοσης	Άνοιγμα	Ανωτ Τιμή	Κατωτ Τιμή	Τελ Τιμή	Τιμή κλεισ.	Τελευταία ζήτηση	Τελευταία προσφορά	Τιμή Εκκαθάρισης	Μεταβ.	Υψηλό ζωής	Χαμηλό ζωής	Πράξεις	Όγκος	Μεταβ.	Αξία	Μεταβ.	Ανοικτές θέσεις	Μεταβ.
FTSE/X.A. Large Cap				(Μονάδα Διαπραγμάτευσης: 1 Μονάδα Δείκτη x 5€, Χρηματικός Διακανονισμός)																		
432.33	427.19	430.36	0.40%	Απρίλιος 2014	432.25	432.75	427.25	428.75	428.50	9@428.75	2@429.25	428.50	0.35%	447.00	370.50	295	3,980	-56.27%	8,535,747.50	-56.06%	52,926	1.10%
				Μάιος 2014	431.00	432.75	428.50	430.00	429.50	9@429.75	31@431.00	429.50	0.35%	446.00	418.00	36	320	82.86%	689,925.00	83.62%	1,196	30.14%
				Ιούνιος 2014	431.25	432.75	431.25	432.50	432.00	1@413.25	29@432.25	432.00	1.05%	448.75	392.75	5	213	634.48%	460,718.75	641.00%	4,737	4.36%
				Σεπτέμβριος 2014	---	---	---	---	435.75	---	---	435.75	0.35%	390.00	390.00	---	---	---	---	---	1	0.00%
				Δεκέμβριος 2014	---	---	---	---	---	---	---	---	---	---	---	---	---	---	---	---	---	---
				Μάρτιος 2015	---	---	---	---	---	---	---	---	---	---	---	---	---	---	---	---	---	---

Υποκείμενη Αγορά				Αγορά Παραγώγων																			
Ανωτ Τιμή	Κατωτ Τιμή	Τιμή κλεισ.	Μεταβ.	Μήνας Παράδοσης	Άνοιγμα	Ανωτ Τιμή	Κατωτ Τιμή	Τελ Τιμή	Τιμή κλεισ.	Τελευταία ζήτηση	Τελευταία προσφορά	Τιμή Εκκαθάρισης	Μεταβ.	Υψηλό ζωής	Χαμηλό ζωής	Πράξεις	Όγκος	Μεταβ.	Αξία	Μεταβ.	Ανοικτές θέσεις	Μεταβ.	
(Μέγεθος Συμβολαίου: 100 Μετοχές, Φυσική Παράδοση)																							
ALPHA BANK (ΚΟ)				Ιούνιος 2014	0.702	0.720	0.701	0.705	0.708	100@0.704	1815@0.705	0.708	-0.14%	0.729	0.561	54	2,292	8.88%	162,505.90	7.42%	26,559	2.08%	
0.731	0.713	0.715	-1.38%	Σεπτέμβριος 2014	---	---	---	---	0.733	---	---	0.733	-0.14%	0.726	0.672	---	---	---	---	---	---	---	
				Δεκέμβριος 2014	---	---	---	---	---	---	---	---	---	---	---	---	---	---	---	---	---	---	
				Μάρτιος 2015	---	---	---	---	---	---	---	---	---	---	---	---	---	---	---	---	---	---	
(Μέγεθος Συμβολαίου: 100 Μετοχές, Φυσική Παράδοση)																							
COCA-COLA HBC AG (ΚΟ)				Ιούνιος 2014	18.12	18.12	18.05	18.05	17.89	1@18.04	5@18.12	17.89	-1.38%	18.79	17.30	3	10	-76.74%	18,111.00	-76.88%	989	-0.20%	
18.22	17.96	18.00	-1.37%	Σεπτέμβριος 2014	---	---	---	---	---	---	---	---	---	---	---	---	---	---	---	---	---	---	
				Δεκέμβριος 2014	---	---	---	---	---	---	---	---	---	---	---	---	---	---	---	---	---	---	---
				Μάρτιος 2015	---	---	---	---	---	---	---	---	---	---	---	---	---	---	---	---	---	---	---
(Μέγεθος Συμβολαίου: 100 Μετοχές, Φυσική Παράδοση)																							
EUROBANK PROPERTIES ΑΕΕΑΠ (ΚΟ)				Ιούνιος 2014	8.96	9.07	8.80	8.85	9.15	5@8.60	1@9.07	9.15	0.55%	9.37	8.31	14	20	-41.18%	17,739.00	-40.37%	112	0.00%	
9.10	8.65	9.10	0.55%	Σεπτέμβριος 2014	---	---	---	---	---	---	---	---	---	---	---	---	---	---	---	---	---	---	
				Δεκέμβριος 2014	---	---	---	---	---	---	---	---	---	---	---	---	---	---	---	---	---	---	---
				Μάρτιος 2015	---	---	---	---	---	---	---	---	---	---	---	---	---	---	---	---	---	---	---
(Μέγεθος Συμβολαίου: 100 Μετοχές, Φυσική Παράδοση)																							
FOLLI-FOLLIE (ΚΟ)				Ιούνιος 2014	26.42	26.42	25.72	26.42	26.52	1@26.02	5@26.70	26.52	1.22%	27.71	24.17	16	33	83.33%	86,083.00	81.56%	149	1.36%	
26.80	25.69	26.80	1.21%	Σεπτέμβριος 2014	---	---	---	---	---	---	---	---	---	---	---	---	---	---	---	---	---	---	
				Δεκέμβριος 2014	---	---	---	---	---	---	---	---	---	---	---	---	---	---	---	---	---	---	---
				Μάρτιος 2015	---	---	---	---	---	---	---	---	---	---	---	---	---	---	---	---	---	---	---
(Μέγεθος Συμβολαίου: 100 Μετοχές, Φυσική Παράδοση)																							
FRIGOGLASS (ΚΟ)				Ιούνιος 2014	4.93	4.97	4.78	4.79	4.81	13@4.78	2@4.90	4.81	-2.24%	5.46	4.78	44	126	950.00%	61,056.00	932.22%	1,265	5.95%	
4.96	4.71	4.71	-4.07%	Σεπτέμβριος 2014	---	---	---	---	---	---	---	---	---	---	---	---	---	---	---	---	---	---	
				Δεκέμβριος 2014	---	---	---	---	---	---	---	---	---	---	---	---	---	---	---	---	---	---	---
				Μάρτιος 2015	---	---	---	---	---	---	---	---	---	---	---	---	---	---	---	---	---	---	---
(Μέγεθος Συμβολαίου: 100 Μετοχές, Φυσική Παράδοση)																							
JUMBO (ΚΟ)				Ιούνιος 2014	12.99	12.99	12.80	12.86	12.76	1@12.82	1@12.99	12.76	0.79%	14.22	12.59	17	39	-56.67%	50,338.00	-55.77%	352	-1.95%	
13.10	12.56	13.00	0.77%	Σεπτέμβριος 2014	---	---	---	---	---	---	---	---	---	---	---	---	---	---	---	---	---	---	
				Δεκέμβριος 2014	---	---	---	---	---	---	---	---	---	---	---	---	---	---	---	---	---	---	---
				Μάρτιος 2015	---	---	---	---	---	---	---	---	---	---	---	---	---	---	---	---	---	---	---
(Μέγεθος Συμβολαίου: 100 Μετοχές, Φυσική Παράδοση)																							
MARFIN INVESTMENT GROUP (ΚΟ)				Ιούνιος 2014	0.537	0.545	0.526	0.529	0.527	8@0.527	29@0.529	0.527	-0.38%	0.545	0.443	68	1,108	-39.49%	59,209.20	-38.64%	26,866	2.20%	
0.537	0.523	0.529	0.38%	Σεπτέμβριος 2014	---	---	---	---	---	---	---	---	---	---	---	---	---	---	---	---	---	---	
				Δεκέμβριος 2014	---	---	---	---	---	---	---	---	---	---	---	---	---	---	---	---	---	---	---
				Μάρτιος 2015	---	---	---	---	---	---	---	---	---	---	---	---	---	---	---	---	---	---	---
(Μέγεθος Συμβολαίου: 100 Μετοχές, Φυσική Παράδοση)																							
VIOHALCO SA/NV (ΚΑ)				Ιούνιος 2014	4.78	4.80	4.62	4.62	4.63	5@4.63	1@4.70	4.63	-0.64%	5.22	4.62	24	46	-70.70%	21,735.00	-70.48%	516	2.99%	
4.78	4.58	4.66	-0.64%	Σεπτέμβριος 2014	---	---	---	---	---	---	---	---	---	---	---	---	---	---	---	---	---	---	
				Δεκέμβριος 2014	---	---	---	---	---	---	---	---	---	---	---	---	---	---	---	---	---	---	---
				Μάρτιος 2015	---	---	---	---	---	---	---	---	---	---	---	---	---	---	---	---	---	---	---

Υποκείμενη Αγορά				Αγορά Παραγώγων																		
Ανωτ Τιμή	Κατωτ Τιμή	Τιμή κλεισ.	Μεταβ.	Μήνας Παράδοσης	Άνοιγμα	Ανωτ Τιμή	Κατωτ Τιμή	Τελ Τιμή	Τιμή κλεισ.	Τελευταία ζήτηση	Τελευταία προσφορά	Τιμή Εκκαθάρισης	Μεταβ.	Υψηλό ζωής	Χαμηλό ζωής	Πράξεις	Όγκος	Μεταβ.	Αξία	Μεταβ.	Ανοικτές θέσεις	Μεταβ.
(Μέγεθος Συμβολαίου: 100 Μετοχές, Φυσική Παράδοση)																						
ΓΕΚ ΤΕΡΝΑ (ΚΟ)				Ιούνιος 2014	4.04	4.06	3.97	4.06	4.06	10@4.02	2@4.05	4.06	1.75%	4.23	3.17	17	85	-87.31%	34,232.00	-87.11%	15,637	0.15%
4.03	3.93	4.00	0.76%	Σεπτέμβριος 2014	---	---	---	---	4.03	---	---	4.03	1.77%	4.24	3.72	---	---	-100.00%	---	-100.00%	14,558	0.00%
				Δεκέμβριος 2014	---	---	---	---	---	---	---	---	---	---	---	---	---	---	---	---	---	---
				Μάρτιος 2015	---	---	---	---	---	---	---	---	---	---	---	---	---	---	---	---	---	---
(Μέγεθος Συμβολαίου: 100 Μετοχές, Φυσική Παράδοση)																						
ΔΕΗ (ΚΟ)				Ιούνιος 2014	11.99	12.04	11.88	12.00	11.92	26@12.00	11@12.02	11.92	0.59%	12.77	9.60	94	539	3.45%	643,718.00	5.16%	12,251	0.03%
12.00	11.82	12.00	1.70%	Σεπτέμβριος 2014	11.93	11.93	11.93	11.93	11.93	1@10.82	---	11.93	0.68%	12.65	9.70	1	25	-75.25%	29,825.00	-74.80%	266	-8.59%
				Δεκέμβριος 2014	---	---	---	---	---	---	---	---	---	---	---	---	---	---	---	---	---	---
				Μάρτιος 2015	---	---	---	---	---	---	---	---	---	---	---	---	---	---	---	---	---	---
(Μέγεθος Συμβολαίου: 100 Μετοχές, Φυσική Παράδοση)																						
ΕΘΝΙΚΗ ΤΡΑΠΕΖΑ (ΚΟ)				Ιούνιος 2014	3.97	3.97	3.91	3.96	3.94	15@3.96	25@3.97	3.94	1.03%	4.50	3.21	41	377	-29.40%	148,807.00	-28.18%	7,772	-1.26%
3.98	3.89	3.94	1.03%	Σεπτέμβριος 2014	---	---	---	---	---	---	---	---	---	---	---	---	---	---	---	---	---	
				Δεκέμβριος 2014	---	---	---	---	---	---	---	---	---	---	---	---	---	---	---	---	---	---
				Μάρτιος 2015	---	---	---	---	---	---	---	---	---	---	---	---	---	---	---	---	---	---
(Μέγεθος Συμβολαίου: 100 Μετοχές, Φυσική Παράδοση)																						
ΕΛΛΑΚΤΩΡ (ΚΟ)				Ιούνιος 2014	3.98	4.05	3.95	4.01	4.03	5@4.00	2@4.07	4.03	2.28%	4.18	3.84	31	89	-49.72%	35,679.00	-48.46%	2,607	1.80%
4.06	3.92	4.06	2.27%	Σεπτέμβριος 2014	---	---	---	---	---	---	---	---	---	---	---	---	---	---	---	---	---	
				Δεκέμβριος 2014	---	---	---	---	---	---	---	---	---	---	---	---	---	---	---	---	---	---
				Μάρτιος 2015	---	---	---	---	---	---	---	---	---	---	---	---	---	---	---	---	---	---
(Μέγεθος Συμβολαίου: 100 Μετοχές, Φυσική Παράδοση)																						
ΕΛΛΗΝ. ΧΡΗΜΑΤΙΣΤΗΡΙΑ Χ.Α. (ΚΟ)				Ιούνιος 2014	9.06	9.17	9.01	9.17	9.14	1@9.14	2@9.18	9.14	2.35%	9.46	7.12	36	86	17.81%	78,173.00	19.74%	2,423	-0.25%
9.15	8.96	9.10	2.13%	Σεπτέμβριος 2014	---	---	---	---	8.99	---	---	8.99	2.39%	7.90	6.95	---	---	---	---	---	---	
				Δεκέμβριος 2014	---	---	---	---	---	---	---	---	---	---	---	---	---	---	---	---	---	---
				Μάρτιος 2015	---	---	---	---	---	---	---	---	---	---	---	---	---	---	---	---	---	---
(Μέγεθος Συμβολαίου: 100 Μετοχές, Φυσική Παράδοση)																						
ΕΛΛΗΝΙΚΑ ΠΕΤΡΕΛΑΙΑ (ΚΟ)				Ιούνιος 2014	7.25	7.29	7.16	7.25	7.22	10@7.20	10@7.25	7.22	-0.14%	9.58	6.86	26	89	27.14%	64,453.00	26.81%	5,587	0.90%
7.30	7.13	7.27	-0.14%	Σεπτέμβριος 2014	---	---	---	---	---	---	---	---	---	---	---	---	---	---	---	---	---	
				Δεκέμβριος 2014	---	---	---	---	---	---	---	---	---	---	---	---	---	---	---	---	---	---
				Μάρτιος 2015	---	---	---	---	---	---	---	---	---	---	---	---	---	---	---	---	---	---
(Μέγεθος Συμβολαίου: 100 Μετοχές, Φυσική Παράδοση)																						
ΕΥΔΑΠ (ΚΟ)				Ιούνιος 2014	8.85	9.03	8.65	8.68	8.66	1@8.69	1@8.84	8.66	0.00%	9.21	7.98	44	176	-36.23%	156,297.00	-35.11%	660	5.77%
9.06	8.78	8.85	0.00%	Σεπτέμβριος 2014	---	---	---	---	---	---	---	---	---	---	---	---	---	---	---	---	---	
				Δεκέμβριος 2014	---	---	---	---	---	---	---	---	---	---	---	---	---	---	---	---	---	---
				Μάρτιος 2015	---	---	---	---	---	---	---	---	---	---	---	---	---	---	---	---	---	---
(Μέγεθος Συμβολαίου: 100 Μετοχές, Φυσική Παράδοση)																						
ΙΝΤΡΑΛΟΤ (ΚΟ)				Ιούνιος 2014	2.32	2.33	2.27	2.33	2.30	5@2.28	3@2.33	2.30	0.44%	2.53	2.16	7	51	-3.77%	11,805.00	-2.49%	4,232	0.93%
2.31	2.25	2.31	0.44%	Σεπτέμβριος 2014	---	---	---	---	---	---	---	---	---	---	---	---	---	---	---	---	---	
				Δεκέμβριος 2014	---	---	---	---	---	---	---	---	---	---	---	---	---	---	---	---	---	---
				Μάρτιος 2015	---	---	---	---	---	---	---	---	---	---	---	---	---	---	---	---	---	---

Υποκείμενη Αγορά				Αγορά Παραγώγων																			
Ανωτ Τιμή	Κατωτ Τιμή	Τιμή κλεισ.	Μεταβ.	Μήνας Παράδοσης	Άνοιγμα	Ανωτ Τιμή	Κατωτ Τιμή	Τελ Τιμή	Τιμή κλεισ.	Τελευταία ζήτηση	Τελευταία προσφορά	Τιμή Εκκαθάρισης	Μεταβ.	Υψηλό ζωής	Χαμηλό ζωής	Πράξεις	Όγκος	Μεταβ.	Αξία	Μεταβ.	Ανοικτές θέσεις	Μεταβ.	
(Μέγεθος Συμβολαίου: 100 Μετοχές, Φυσική Παράδοση)																							
ΜΕΤΚΑ (ΚΟ)				Ιούνιος 2014	13.51	13.60	13.22	13.37	13.37	1@13.25	1@13.72	13.37	-1.04%	14.00	11.41	27	95	630.77%	127,732.00	625.34%	918	6.74%	
13.69	13.23	13.60	0.00%	Σεπτέμβριος 2014	---	---	---	---	13.50	---	---	13.50	-1.03%	11.68	11.41	---	---	---	---	---	---	---	
				Δεκέμβριος 2014	---	---	---	---	---	---	---	---	---	---	---	---	---	---	---	---	---	---	
				Μάρτιος 2015	---	---	---	---	---	---	---	---	---	---	---	---	---	---	---	---	---	---	
(Μέγεθος Συμβολαίου: 100 Μετοχές, Φυσική Παράδοση)																							
ΜΟΤΟΡ ΟΙΛ (ΚΟ)				Ιούνιος 2014	9.37	9.48	9.27	9.48	9.44	4@9.38	1@9.50	9.44	-0.74%	10.31	8.59	14	39	-26.42%	36,428.00	-26.27%	624	1.96%	
9.50	9.21	9.50	1.28%	Σεπτέμβριος 2014	---	---	---	---	---	---	---	---	---	---	---	---	---	---	---	---	---	---	
				Δεκέμβριος 2014	---	---	---	---	---	---	---	---	---	---	---	---	---	---	---	---	---	---	
				Μάρτιος 2015	---	---	---	---	---	---	---	---	---	---	---	---	---	---	---	---	---	---	
(Μέγεθος Συμβολαίου: 100 Μετοχές, Φυσική Παράδοση)																							
ΜΥΤΙΑΗΝΑΙΟΣ (ΚΟ)				Ιούνιος 2014	7.00	7.05	6.98	7.03	7.08	10@7.01	8@7.08	7.08	0.43%	7.32	5.32	34	110	-14.06%	77,103.00	-13.41%	10,353	-0.14%	
7.04	6.95	6.99	0.43%	Σεπτέμβριος 2014	---	---	---	---	7.08	---	---	7.08	0.43%	7.31	5.86	---	---	---	---	---	637	0.00%	
				Δεκέμβριος 2014	---	---	---	---	7.31	---	---	7.31	0.41%	7.16	7.16	---	---	---	---	---	---	1,400	0.00%
				Μάρτιος 2015	---	---	---	---	---	---	---	---	---	---	---	---	---	---	---	---	---	---	
(Μέγεθος Συμβολαίου: 100 Μετοχές, Φυσική Παράδοση)																							
ΟΛΠ (ΚΟ)				Ιούνιος 2014	19.41	19.67	19.41	19.67	19.53	1@19.31	1@19.89	19.53	0.77%	20.14	18.51	7	7	-46.15%	13,688.00	-45.58%	634	-0.94%	
19.90	19.30	19.90	0.76%	Σεπτέμβριος 2014	---	---	---	---	---	---	---	---	---	---	---	---	---	---	---	---	---	---	
				Δεκέμβριος 2014	---	---	---	---	---	---	---	---	---	---	---	---	---	---	---	---	---	---	
				Μάρτιος 2015	---	---	---	---	---	---	---	---	---	---	---	---	---	---	---	---	---	---	
(Μέγεθος Συμβολαίου: 100 Μετοχές, Φυσική Παράδοση)																							
ΟΠΑΠ (ΚΟ)				Ιούνιος 2014	11.95	11.97	11.57	11.58	11.66	2@11.57	10@11.74	11.66	-0.34%	12.70	8.84	46	217	26.16%	254,404.00	25.25%	2,583	7.71%	
12.07	11.68	11.70	-1.02%	Σεπτέμβριος 2014	---	---	---	---	11.64	1@10.82	---	11.64	-0.34%	12.74	9.63	---	---	---	---	---	150	0.00%	
				Δεκέμβριος 2014	---	---	---	---	---	---	---	---	---	---	---	---	---	---	---	---	---	---	
				Μάρτιος 2015	---	---	---	---	---	---	---	---	---	---	---	---	---	---	---	---	---	---	
(Μέγεθος Συμβολαίου: 100 Μετοχές, Φυσική Παράδοση)																							
ΟΤΕ (ΚΟ)				Ιούνιος 2014	12.19	12.30	12.00	12.00	12.03	7@12.00	54@12.06	12.03	-0.74%	13.20	8.31	133	554	-35.43%	672,535.00	-35.24%	7,380	3.42%	
12.28	11.96	12.00	-0.25%	Σεπτέμβριος 2014	---	---	---	---	11.90	---	---	11.90	-0.75%	12.84	11.10	---	---	---	---	---	73	0.00%	
				Δεκέμβριος 2014	---	---	---	---	---	---	---	---	---	---	---	---	---	---	---	---	---	---	
				Μάρτιος 2015	---	---	---	---	---	---	---	---	---	---	---	---	---	---	---	---	---	---	
(Μέγεθος Συμβολαίου: 100 Μετοχές, Φυσική Παράδοση)																							
ΠΕΙΡΑΙΩΣ ΤΡΑΠΕΖΑ (ΚΟ)				Ιούνιος 2014	1.90	1.99	1.88	1.97	1.97	20@1.97	310@1.98	1.97	4.79%	2.06	1.33	120	3,555	251.28%	685,791.00	261.19%	18,998	-0.52%	
2.01	1.90	2.00	5.26%	Σεπτέμβριος 2014	---	---	---	---	1.99	---	---	1.99	4.74%	2.06	1.54	---	---	---	---	---	---	---	
				Δεκέμβριος 2014	---	---	---	---	---	---	---	---	---	---	---	---	---	---	---	---	---	---	
				Μάρτιος 2015	---	---	---	---	---	---	---	---	---	---	---	---	---	---	---	---	---	---	
(Μέγεθος Συμβολαίου: 100 Μετοχές, Φυσική Παράδοση)																							
ΣΙΔΕΝΟΡ (ΚΟ)				Ιούνιος 2014	1.94	1.99	1.91	1.98	1.93	4@1.92	9@2.00	1.93	2.12%	2.23	1.88	11	57	-75.85%	11,179.00	-75.24%	1,006	-4.28%	
1.99	1.91	1.99	2.05%	Σεπτέμβριος 2014	---	---	---	---	---	---	---	---	---	---	---	---	---	---	---	---	---	---	
				Δεκέμβριος 2014	---	---	---	---	---	---	---	---	---	---	---	---	---	---	---	---	---	---	
				Μάρτιος 2015	---	---	---	---	---	---	---	---	---	---	---	---	---	---	---	---	---	---	

Υποκείμενη Αγορά				Αγορά Παραγώγων																		
Ανωτ Τιμή	Κατωτ Τιμή	Τιμή κλεισ.	Μεταβ.	Μήνας Παράδοσης	Άνοιγμα	Ανωτ Τιμή	Κατωτ Τιμή	Τελ Τιμή	Τιμή κλεισ.	Τελευταία ζήτηση	Τελευταία προσφορά	Τιμή Εκκαθάρισης	Μεταβ.	Υψηλό ζωής	Χαμηλό ζωής	Πράξεις	Όγκος	Μεταβ.	Αξία	Μεταβ.	Ανοικτές θέσεις	Μεταβ.
ΣΩΛ/ΓΕΙΑ ΚΟΡΙΝΘΟΥ (ΚΟ)				(Μέγεθος Συμβολαίου: 100 Μετοχές, Φυσική Παράδοση)																		
2.03	1.99	2.03	2.01%	Ιούνιος 2014	2.02	2.02	2.02	2.02	2.04	10@2.00	4@2.09	2.04	2.00%	2.23	1.96	2	20	-33.33%	4,040.00	-32.50%	780	1.30%
				Σεπτέμβριος 2014	---	---	---	---	---	---	---	---	---	---	---	---	---	---	---	---	---	---
				Δεκέμβριος 2014	---	---	---	---	---	---	---	---	---	---	---	---	---	---	---	---	---	---
				Μάρτιος 2015	---	---	---	---	---	---	---	---	---	---	---	---	---	---	---	---	---	---
ΤΕΡΝΑ ΕΝΕΡΓΕΙΑΚΗ (ΚΟ)				(Μέγεθος Συμβολαίου: 100 Μετοχές, Φυσική Παράδοση)																		
4.65	4.49	4.56	0.66%	Ιούνιος 2014	4.55	4.58	4.53	4.55	4.55	5@4.53	6@4.58	4.55	1.34%	4.78	4.18	14	64	77.78%	29,211.00	81.52%	3,282	-0.55%
				Σεπτέμβριος 2014	---	---	---	---	---	---	---	---	---	---	---	---	---	---	---	---	---	---
				Δεκέμβριος 2014	---	---	---	---	---	---	---	---	---	---	---	---	---	---	---	---	---	---
				Μάρτιος 2015	---	---	---	---	---	---	---	---	---	---	---	---	---	---	---	---	---	---
ΤΙΤΑΝ (ΚΟ)				(Μέγεθος Συμβολαίου: 100 Μετοχές, Φυσική Παράδοση)																		
25.49	24.53	25.39	0.16%	Ιούνιος 2014	25.31	25.31	24.69	25.00	25.22	3@25.00	1@25.28	25.22	0.16%	26.10	21.64	42	84	115.38%	209,935.00	112.76%	845	-4.09%
				Σεπτέμβριος 2014	---	---	---	---	---	---	---	---	---	---	---	---	---	---	---	---	---	---
				Δεκέμβριος 2014	---	---	---	---	---	---	---	---	---	---	---	---	---	---	---	---	---	---
				Μάρτιος 2015	---	---	---	---	---	---	---	---	---	---	---	---	---	---	---	---	---	---
ΤΡΑΠΕΖΑ EUROBANK ERGASIAS (ΚΟ)				(Μέγεθος Συμβολαίου: 100 Μετοχές, Φυσική Παράδοση)																		
0.502	0.473	0.484	-0.41%	Ιούνιος 2014	0.493	0.501	0.477	0.479	0.480	31@0.477	9@0.490	0.480	-1.84%	0.802	0.385	9	54	-64.71%	2,624.80	-64.36%	2,219	0.77%
				Σεπτέμβριος 2014	---	---	---	---	---	15@0.301	---	---	---	---	---	---	---	---	---	---	---	---
				Δεκέμβριος 2014	---	---	---	---	---	---	---	---	---	---	---	---	---	---	---	---	---	---
				Μάρτιος 2015	---	---	---	---	---	---	---	---	---	---	---	---	---	---	---	---	---	---

FTSE/X.A. Large Cap

(Μονάδα Διαπραγμάτευσης: 1 Μονάδα Δείκτη x 5€ - Τρόπος Εξάσκησης: Ευρωπαϊκός Χρηματικός Διακανονισμός)

Τιμή Εξάσκησης	Δικαιώματα Αγοράς														Δικαιώματα Πώλησης														Τιμή Εξάσκησης				
	Απρίλιος 2014							Μάιος 2014							Λοιποί Μήνες		Απρίλιος 2014							Μάιος 2014							Λοιποί Μήνες		
	Άνοιγμα	Ανιτ Τιμή	Κατωτ Τιμή	Τελ Τιμή	Τιμή κλεισ.	Όγκος	Ανοικτές θέσεις	Άνοιγμα	Ανιτ Τιμή	Κατωτ Τιμή	Τελ Τιμή	Τιμή κλεισ.	Όγκος	Ανοικτές θέσεις	Όγκος	Ανοικτές θέσεις	Άνοιγμα	Ανιτ Τιμή	Κατωτ Τιμή	Τελ Τιμή	Τιμή κλεισ.	Όγκος	Ανοικτές θέσεις	Άνοιγμα	Ανιτ Τιμή	Κατωτ Τιμή	Τελ Τιμή	Τιμή κλεισ.		Όγκος	Ανοικτές θέσεις	Όγκος	Ανοικτές θέσεις
215	-	-	-	-	-	-	-	-	-	-	-	-	-	-	-	-	-	-	-	-	-	-	-	-	-	-	-	-	-	-	-	215	
255	-	-	-	-	-	-	-	-	-	-	-	-	-	-	-	-	-	-	-	-	-	-	-	-	-	-	-	-	-	-	-	255	
260	-	-	-	-	-	-	-	-	-	-	-	-	-	-	-	-	-	-	-	-	-	-	-	-	-	-	-	-	-	-	-	260	
265	-	-	-	-	-	-	-	-	-	-	-	-	-	-	-	-	-	-	-	-	-	-	-	-	-	-	-	-	-	-	-	265	
270	-	-	-	-	-	-	-	-	-	-	-	-	-	-	-	-	-	-	-	-	-	-	-	-	-	-	-	-	-	-	-	270	
275	-	-	-	-	-	-	-	-	-	-	-	-	-	-	-	-	-	-	-	-	-	-	-	-	-	-	-	-	-	-	-	275	
280	-	-	-	-	-	-	-	-	-	-	-	-	-	-	-	-	-	-	-	-	-	-	-	-	-	-	-	-	-	-	-	280	
285	-	-	-	-	-	-	-	-	-	-	-	-	-	-	-	-	-	-	-	-	-	-	-	-	-	-	-	-	-	-	-	285	
290	-	-	-	-	-	-	-	-	-	-	-	-	-	-	-	-	-	-	-	-	-	-	-	-	-	-	-	-	-	-	-	290	
295	-	-	-	-	-	-	-	-	-	-	-	-	-	-	-	-	-	-	-	-	-	-	-	-	-	-	-	-	-	-	-	295	
300	-	-	-	-	-	-	-	-	-	-	-	-	-	-	-	-	-	-	-	-	-	-	-	-	-	-	-	-	-	-	-	300	
305	-	-	-	-	-	-	-	-	-	-	-	-	-	-	-	-	-	-	-	-	-	-	-	-	-	-	-	-	-	-	-	305	
310	-	-	-	-	-	-	-	-	-	-	-	-	-	-	-	-	-	-	-	-	-	-	-	-	-	-	-	-	-	-	-	310	
315	-	-	-	-	-	-	-	-	-	-	-	-	-	-	-	-	-	-	-	-	-	-	-	-	-	-	-	-	-	-	-	315	
320	-	-	-	-	-	-	-	-	-	-	-	-	-	-	-	-	-	-	-	-	-	-	-	-	-	-	-	-	-	-	-	320	
325	-	-	-	-	-	-	-	-	-	-	-	-	-	-	-	-	-	-	-	-	-	-	-	-	-	-	-	-	-	-	-	325	
330	-	-	-	-	-	-	-	-	-	-	-	-	-	-	-	-	-	-	-	-	-	-	-	-	-	-	-	-	-	-	-	330	
335	-	-	-	-	-	-	-	-	-	-	-	-	-	-	-	-	-	-	-	-	-	-	-	-	-	-	-	-	-	-	-	335	
340	-	-	-	-	-	-	-	-	-	-	-	-	-	-	-	-	-	-	-	-	-	-	-	-	-	-	-	-	-	-	-	340	
345	-	-	-	-	-	-	-	-	-	-	-	-	-	-	-	-	-	-	-	-	-	-	-	-	-	-	-	-	-	-	-	345	
350	-	-	-	-	78.50	-	6	-	-	-	-	-	-	-	-	-	-	-	-	-	-	-	-	-	-	-	-	-	-	-	-	350	
355	-	-	-	-	-	-	-	-	-	-	-	-	-	-	-	-	-	-	-	-	-	-	-	-	-	-	-	-	-	-	-	355	
360	-	-	-	-	-	-	-	-	-	-	-	-	-	-	-	-	-	-	-	-	-	-	-	-	-	-	-	-	-	-	-	360	
365	-	-	-	-	-	-	-	-	-	-	-	-	-	-	-	-	-	-	-	-	-	-	-	-	-	-	-	-	-	-	-	365	
370	-	-	-	-	-	-	-	-	-	-	-	-	-	-	-	-	-	-	-	-	-	-	-	-	-	-	-	-	-	-	-	370	
375	-	-	-	-	-	-	-	-	-	-	-	-	-	-	-	-	-	-	-	-	-	-	-	-	-	-	-	-	-	-	-	375	
380	-	-	-	-	-	-	-	-	-	-	-	-	-	-	-	-	-	-	-	-	-	-	-	-	-	-	-	-	-	-	-	380	
385	-	-	-	-	-	-	-	-	-	-	-	-	-	-	-	-	-	-	-	-	-	-	-	-	-	-	-	-	-	-	-	385	
390	-	-	-	-	-	-	-	-	-	-	-	-	-	-	-	-	-	-	-	-	-	-	-	-	-	-	-	-	-	-	-	390	
395	-	-	-	-	35.00	-	1	-	-	-	-	-	-	-	-	-	-	-	-	-	-	-	-	-	-	-	-	-	-	-	-	395	
400	30.00	30.00	30.00	30.00	30.50	20	35	38.00	38.00	38.00	38.00	37.25	20	20	-	-	-	-	-	-	-	-	-	-	-	-	-	-	-	-	400		
405	-	-	-	-	-	-	-	-	-	-	-	-	-	-	-	-	-	-	-	-	-	-	-	-	-	-	-	-	-	-	-	405	
410	24.50	24.75	23.00	23.75	22.75	40	155	-	-	-	-	-	-	-	-	-	-	-	-	-	-	-	-	-	-	-	-	-	-	-	-	410	
415	-	-	-	-	19.25	-	107	-	-	-	-	-	-	-	-	-	-	-	-	-	-	-	-	-	-	-	-	-	-	-	-	415	
420	19.50	19.50	19.50	19.50	16.00	2	17	-	-	-	-	24.75	-	20	-	-	-	-	-	-	-	-	-	-	-	-	-	-	-	-	-	420	
425	-	-	-	-	13.00	-	173	-	-	-	-	22.00	-	14	-	-	-	-	-	-	-	-	-	-	-	-	-	-	-	-	-	425	

FTSE/X.A. Large Cap

(Μονάδα Διαπραγμάτευσης: 1 Μονάδα Δείκτη x 5€ - Τρόπος Εξάσκησης: Ευρωπαϊκός Χρηματικός Διακανονισμός)

Τιμή Εξάσκησης	Δικαιώματα Αγοράς													Δικαιώματα Πώλησης																					
	Απρίλιος 2014						Μάιος 2014						Λοιποί Μήνες		Απρίλιος 2014						Μάιος 2014						Λοιποί Μήνες		Τιμή Εξάσκησης						
	Άνοιγμα	Ανιψ. Τιμή	Κατωτ. Τιμή	Τελ. Τιμή	Τιμή κλεισ.	Όγκος	Ανοικτές θέσεις	Άνοιγμα	Ανιψ. Τιμή	Κατωτ. Τιμή	Τελ. Τιμή	Τιμή κλεισ.	Όγκος	Ανοικτές θέσεις	Όγκος	Ανοικτές θέσεις	Άνοιγμα	Ανιψ. Τιμή	Κατωτ. Τιμή	Τελ. Τιμή	Τιμή κλεισ.	Όγκος	Ανοικτές θέσεις	Άνοιγμα	Ανιψ. Τιμή	Κατωτ. Τιμή	Τελ. Τιμή	Τιμή κλεισ.		Όγκος	Ανοικτές θέσεις	Όγκος	Ανοικτές θέσεις		
430	-	-	-	-	10.50	-	201	-	-	-	-	19.50	-	120	-	-	-	-	-	-	-	-	-	-	-	-	-	-		-	-	-	-	-	430
435	10.00	10.00	8.20	8.50	8.50	391	398	-	-	-	-	-	-	-	-	-	-	-	15.00	-	20	-	-	-	-	-	-	-	-	-	-	-	-	-	435
440	5.00	5.00	5.00	5.00	6.60	8	309	14.00	14.00	14.00	14.00	15.25	1	1	-	-	-	-	18.00	-	120	-	-	-	-	-	-	-	-	-	-	-	-	-	440
445	-	-	-	-	5.10	-	390	-	-	-	-	-	-	-	-	-	-	-	-	-	-	-	-	-	-	-	-	-	-	-	-	-	-	445	
450	3.90	3.90	3.90	3.90	3.90	500	2,368	-	-	-	-	-	-	-	-	-	-	-	25.25	-	40	-	-	-	-	-	-	-	-	-	-	-	-	-	450
455	-	-	-	-	-	-	-	-	-	-	-	-	-	-	-	-	-	-	-	-	-	-	-	-	-	-	-	-	-	-	-	-	455		
460	-	-	-	-	-	-	-	-	-	-	-	-	-	-	-	-	-	-	-	-	-	-	-	-	-	-	-	-	-	-	-	-	460		
465	-	-	-	-	-	-	-	-	-	-	-	-	-	-	-	-	-	-	-	-	-	-	-	-	-	-	-	-	-	-	-	-	465		
470	-	-	-	-	-	-	-	-	-	-	-	-	-	-	-	-	-	-	-	-	-	-	-	-	-	-	-	-	-	-	-	-	470		
475	-	-	-	-	-	-	-	-	-	-	-	-	-	-	-	-	-	-	-	-	-	-	-	-	-	-	-	-	-	-	-	-	475		
480	-	-	-	-	-	-	-	-	-	-	-	-	-	-	-	-	-	-	-	-	-	-	-	-	-	-	-	-	-	-	-	-	480		
Σύνολα:						961	4,160						21	175	0	109							0	1,283							0	64	0	0	
Ονομαστική Αξία Συναλλαγών:							2,119,225.00							42,200.00		0.00							0.00								0.00		0.00	0.00	
Αριθμός Πράξεων:							33							2		0							0								0		0	0	

ALPHA BANK (ΚΟ)

(Μέγεθος Συμβολαίου: 100 Μετοχές, Τρόπος Εξάσκησης: Αμερικάνικος, Φυσική Παράδοση)

Τιμή Εξάσκησης	Δικαιώματα Αγοράς														Δικαιώματα Πώλησης														Τιμή Εξάσκησης
	Απρίλιος 2014				Μάιος 2014				Λοιποί Μήνες		Απρίλιος 2014				Μάιος 2014				Λοιποί Μήνες										
	Άνοιγμα	Ανιψ. Τιμή	Κατωτ. Τιμή	Τελ. Τιμή	Τιμή κλεισ.	Όγκος	Ανοικτές θέσεις	Άνοιγμα	Ανιψ. Τιμή	Κατωτ. Τιμή	Τελ. Τιμή	Τιμή κλεισ.	Όγκος	Ανοικτές θέσεις	Όγκος	Ανοικτές θέσεις	Άνοιγμα	Ανιψ. Τιμή	Κατωτ. Τιμή	Τελ. Τιμή	Τιμή κλεισ.	Όγκος	Ανοικτές θέσεις	Όγκος	Ανοικτές θέσεις				
0.100						-	-							-	-												0.100		
0.200						-	-							-	-												0.200		
0.300						-	-							-	-												0.300		
0.400						-	-							-	-												0.400		
0.500						-	-							-	-												0.500		
0.550						-	-							-	-												0.550		
0.600						-	-							-	-												0.600		
0.650						-	-							-	-												0.650		
0.700						-	-							-	-												0.700		
0.750						-	-							-	-												0.750		
0.800						-	-							-	-												0.800		
0.850						-	-							-	-												0.850		
0.900						-	-							-	-												0.900		
1.00						-	-							-	-												1.00		
1.10						-	-							-	-												1.10		
Σύνολο:						0	0							0	0	0	0									0	0		
Ονομαστική Αξία Συναλλαγών:							0.00							0.00	0.00											0.00	0.00		
Αριθμός Πράξεων:							0							0	0											0	0		

ΔΕΗ (ΚΟ)

(Μέγεθος Συμβολαίου: 100 Μετοχές, Τρόπος Εξάσκησης: Αμερικάνικος, Φυσική Παράδοση)

Τιμή Εξάσκησης	Δικαιώματα Αγοράς														Δικαιώματα Πώλησης														Τιμή Εξάσκησης
	Απρίλιος 2014				Μάιος 2014				Λοιποί Μήνες		Απρίλιος 2014				Μάιος 2014				Λοιποί Μήνες										
	Άνοιγμα	Ανιτ Τιμή	Κατωτ Τιμή	Τελ Τιμή	Τιμή κλεισ.	Όγκος	Ανοικτές θέσεις	Άνοιγμα	Ανιτ Τιμή	Κατωτ Τιμή	Τελ Τιμή	Τιμή κλεισ.	Όγκος	Ανοικτές θέσεις	Όγκος	Ανοικτές θέσεις	Άνοιγμα	Ανιτ Τιμή	Κατωτ Τιμή	Τελ Τιμή	Τιμή κλεισ.	Όγκος	Ανοικτές θέσεις	Όγκος	Ανοικτές θέσεις				
4.80						-	-																				4.80		
5.20						-	-																					5.20	
5.60						-	-																					5.60	
6.00						-	-																					6.00	
6.40						-	-																					6.40	
6.80						-	-																					6.80	
7.20						-	-																					7.20	
7.60						-	-																					7.60	
8.00						-	-																					8.00	
8.40						-	-																					8.40	
8.80						-	-																					8.80	
9.20					2.81	-	20																					9.20	
9.60					2.41	-	10																					9.60	
10.00					2.02	-	10																					10.00	
10.50						-	-																					10.50	
11.00					1.08	-	20																					11.00	
11.50						-	-																					11.50	
12.00						-	-																					12.00	
12.50					0.194	-	20																					12.50	
13.00						-	-																					13.00	
13.50						-	-																					13.50	
14.00						-	-																					14.00	
14.50						-	-																					14.50	
15.00						-	-																					15.00	
16.00						-	-																					16.00	
Σύνολα:						0	80							0	0	0	30									0	0	0	0
Ονομαστική Αξία Συναλλαγών:						0.00							0.00	0.00											0.00	0.00			
Αριθμός Πράξεων:						0							0	0											0	0			

ΕΘΝΙΚΗ ΤΡΑΠΕΖΑ (ΚΟ)

(Μέγεθος Συμβολαίου: 100 Μετοχές, Τρόπος Εξάσκησης: Αμερικάνικος, Φυσική Παράδοση)

Τιμή Εξάσκησης	Δικαιώματα Αγοράς														Δικαιώματα Πώλησης														Τιμή Εξάσκησης	
	Απρίλιος 2014				Μάιος 2014				Λοιποί Μήνες		Απρίλιος 2014				Μάιος 2014				Λοιποί Μήνες											
	Άνοιγμα	Άνιπ Τιμή	Κατωτ Τιμή	Τελ Τιμή	Τιμή κλεισ.	Όγκος	Ανοικτές θέσεις	Άνοιγμα	Άνιπ Τιμή	Κατωτ Τιμή	Τελ Τιμή	Τιμή κλεισ.	Όγκος	Ανοικτές θέσεις	Όγκος	Ανοικτές θέσεις	Άνοιγμα	Άνιπ Τιμή	Κατωτ Τιμή	Τελ Τιμή	Τιμή κλεισ.	Όγκος	Ανοικτές θέσεις	Όγκος	Ανοικτές θέσεις					
1.80						-	-																				1.80			
1.90						-	-																					1.90		
2.00						-	-																					2.00		
2.20						-	-																					2.20		
2.40						-	-																					2.40		
2.60						-	-																					2.60		
2.80						-	-																					2.80		
3.00						-	-																					3.00		
3.10						-	-																					3.10		
3.20						-	-																					3.20		
3.30						-	-																					3.30		
3.40						-	-																					3.40		
3.50						-	-																					3.50		
3.60						-	-					0.475	-	10														3.60		
3.70						-	-																					3.70		
3.80						-	-																					3.80		
3.90						-	-																					3.90		
4.00						-	-																					4.00		
4.40						-	-																					4.40		
4.80						-	-																					4.80		
5.20						-	-																					5.20		
5.60						-	-																					5.60		
Σύνολα:						0	0							0	10	0	0												0	0
Όνομαστική Αξία Συναλλαγών:						0.00								0.00	0.00													0.00	0.00	
Αριθμός Πράξεων:						0								0	0													0	0	

ΟΠΑΠ (ΚΟ)

(Μέγεθος Συμβολαίου: 100 Μετοχές, Τρόπος Εξάσκησης: Αμερικάνικος, Φυσική Παράδοση)

Τιμή Εξάσκησης	Δικαιώματα Αγοράς												Δικαιώματα Πώλησης												Τιμή Εξάσκησης				
	Απρίλιος 2014				Μάιος 2014				Λοιποί Μήνες				Απρίλιος 2014				Μάιος 2014				Λοιποί Μήνες								
	Άνοιγμα	Ανιψ. Τιμή	Κατωτ. Τιμή	Τελ. Τιμή	Τιμή κλεισ.	Όγκος	Ανοικτές θέσεις	Άνοιγμα	Ανιψ. Τιμή	Κατωτ. Τιμή	Τελ. Τιμή	Τιμή κλεισ.	Όγκος	Ανοικτές θέσεις	Όγκος	Ανοικτές θέσεις	Άνοιγμα	Ανιψ. Τιμή	Κατωτ. Τιμή	Τελ. Τιμή	Τιμή κλεισ.	Όγκος	Ανοικτές θέσεις	Όγκος		Ανοικτές θέσεις			
4.80						-	-						-	-									-	-			4.80		
5.20						-	-						-	-									-	-			5.20		
5.60						-	-						-	-									-	-			5.60		
6.00						-	-						-	-									-	-			6.00		
6.40						-	-						-	-									-	-			6.40		
6.80						-	-						-	-									-	-			6.80		
7.20						-	-						-	-									-	-			7.20		
7.60						-	-						-	-									-	-			7.60		
8.00						-	-						-	-									-	-			8.00		
8.40						-	-						-	-									-	-			8.40		
8.80						-	-						-	-									-	-			8.80		
9.20						-	-						-	-									-	-			9.20		
9.60						-	-						-	-									-	-			9.60		
10.00						-	-						-	-									-	-			10.00		
10.50						-	-						-	-									-	-			10.50		
11.00						-	-						-	-									-	-			11.00		
11.50						-	-						-	-									-	-			11.50		
12.00						-	-						-	-									-	-			12.00		
12.50						-	-						-	-									-	-			12.50		
13.00						-	-						-	-									-	-			13.00		
13.50						-	-						-	-									-	-			13.50		
14.00						-	-						-	-									-	-			14.00		
14.50						-	-						-	-									-	-			14.50		
15.00						-	-						-	-									-	-			15.00		
16.00						-	-						-	-									-	-			16.00		
Σύνολο:						0	0					0	0	0	0							0	0					0	0
Ονομαστική Αξία Συναλλαγών:						0.00						0.00	0.00							0.00	0.00					0.00	0.00		
Αριθμός Πράξεων:						0						0	0							0	0					0	0		

ΟΤΕ (ΚΟ)

(Μέγεθος Συμβολαίου: 100 Μετοχές, Τρόπος Εξάσκησης: Αμερικάνικος, Φυσική Παράδοση)

Τιμή Εξάσκησης	Δικαιώματα Αγοράς														Δικαιώματα Πώλησης														Τιμή Εξάσκησης		
	Απρίλιος 2014				Μάιος 2014				Λοιποί Μήνες		Απρίλιος 2014				Μάιος 2014				Λοιποί Μήνες												
	Άνοιγμα	Ανιψ. Τιμή	Κατωτ. Τιμή	Τελ. Τιμή	Τιμή κλεισ.	Όγκος	Ανοικτές θέσεις	Άνοιγμα	Ανιψ. Τιμή	Κατωτ. Τιμή	Τελ. Τιμή	Τιμή κλεισ.	Όγκος	Ανοικτές θέσεις	Όγκος	Ανοικτές θέσεις	Άνοιγμα	Ανιψ. Τιμή	Κατωτ. Τιμή	Τελ. Τιμή	Τιμή κλεισ.	Όγκος	Ανοικτές θέσεις	Όγκος	Ανοικτές θέσεις						
4.00						-	-																				4.00				
4.40						-	-																					4.40			
4.80						-	-																					4.80			
5.20						-	-																					5.20			
5.60						-	-																					5.60			
6.00						-	-																					6.00			
6.40						-	-																					6.40			
6.80						-	-																					6.80			
7.20						-	-																					7.20			
7.60						-	-																					7.60			
8.00						-	-																					8.00			
8.40						-	-																					8.40			
8.80						-	-																					8.80			
9.20						-	-																					9.20			
9.60						-	-																					9.60			
10.00						-	-																					10.00			
11.00						1.10	-	20																				11.00			
11.50						-	-																					11.50			
12.00						-	-																					12.00			
12.50						-	-																					12.50			
13.00						0.111	-	150																				13.00			
13.50						0.048	-	50																				13.50			
14.00						0.019	-	50																				14.00			
14.50						-	-																					14.50			
15.00						-	-																					15.00			
16.00						-	-																					16.00			
17.00						-	-																					17.00			
Σύνολα:						0	270					0	0	0	0							0	30					0	0	0	0
Ονομαστική Αξία Συναλλαγών:						0.00						0.00	0.00									0.00						0.00	0.00		
Αριθμός Πράξεων:						0						0	0									0						0	0		

ΠΕΙΡΑΙΩΣ ΤΡΑΠΕΖΑ (ΚΟ)

(Μέγεθος Συμβολαίου: 100 Μετοχές, Τρόπος Εξάσκησης: Αμερικάνικος, Φυσική Παράδοση)

Τιμή Εξάσκησης	Δικαιώματα Αγοράς														Δικαιώματα Πώλησης														Τιμή Εξάσκησης
	Απρίλιος 2014				Μάιος 2014				Λοιποί Μήνες		Απρίλιος 2014				Μάιος 2014				Λοιποί Μήνες										
	Άνοιγμα	Ανιψ. Τιμή	Κατωτ. Τιμή	Τελ. Τιμή	Τιμή κλεισ.	Όγκος	Ανοικτές θέσεις	Άνοιγμα	Ανιψ. Τιμή	Κατωτ. Τιμή	Τελ. Τιμή	Τιμή κλεισ.	Όγκος	Ανοικτές θέσεις	Όγκος	Ανοικτές θέσεις	Άνοιγμα	Ανιψ. Τιμή	Κατωτ. Τιμή	Τελ. Τιμή	Τιμή κλεισ.	Όγκος	Ανοικτές θέσεις	Όγκος	Ανοικτές θέσεις				
0.600						-	-						-	-									-	-			0.600		
0.700						-	-						-	-									-	-			0.700		
0.800						-	-						-	-									-	-			0.800		
0.900						-	-						-	-									-	-			0.900		
1.00						-	-						-	-									-	-			1.00		
1.10						-	-						-	-									-	-			1.10		
1.20						-	-						-	-									-	-			1.20		
1.30						-	-						-	-									-	-			1.30		
1.40						-	-						-	-									-	-			1.40		
1.50						-	-						-	-									-	-			1.50		
1.60						-	-						-	-									-	-			1.60		
1.70						-	-						-	-									-	-			1.70		
1.75						-	-						-	-									-	-			1.75		
1.80						-	-						-	-									-	-			1.80		
1.85						-	-						-	-									-	-			1.85		
1.90						-	-						-	-									-	-			1.90		
1.95						-	-						-	-									-	-			1.95		
2.00						-	-						-	-									-	-			2.00		
2.10						-	-						-	-									-	-			2.10		
2.20						-	-						-	-									-	-			2.20		
2.30						-	-						-	-									-	-			2.30		
2.40						-	-						-	-									-	-			2.40		
2.60						-	-						-	-									-	-			2.60		
2.80						-	-						-	-									-	-			2.80		
Σύνολα:						0	0					0	0	0	0							0	0	0	0	0	0		
Ονομαστική Αξία Συναλλαγών:						0.00						0.00	0.00								0.00	0.00	0.00	0.00					
Αριθμός Πράξεων:						0						0	0							0	0	0	0						

Μετοχές	Τύπος[4]	Συμβάσεις Πώλησης με Σύμφωνο Επαναγοράς [1]					Συμβάσεις Αγοράς με Σύμφωνο Επαναπώλησης [2]							Συμβόλαια Επαναγοράς [3]									
		Τιμή συναλλ.	μετ.	Πρόβεις	Όγκος	Αξία Συναλλαγών	Ανοικτές θέσεις[5]	Ανωτ Τιμή	Κατωτ Τιμή	Τελ Τιμή	Τελευταία προσφορά	Πράξεις	Όγκος	Αξία Συναλλαγών	Ανοικτές θέσεις[5]	Ανωτ Τιμή	Κατωτ Τιμή	Τελ Τιμή	Τελευταία προσφορά	Πρόβεις	Όγκος	Αξία Συναλλαγών	Ανοικτές θέσεις[5]
ALPHA ETF FTSE Athex Large Cap	ΣΑΠ ΣΕ	100.00	---	---	---	---	---	---	---	---	---	---	---	---	---	---	---	---	---	---	---	---	2,364
ALPHA BANK (ΚΟ)	ΣΑΠ ΣΕ	100.25	0.02	---	---	---	112,613	---	---	---	---	---	---	92,063	10.00%	5.00%	10.00%	---	74	18,625	1,331,687.5	49,195	
ATTICA BANK A.T.E. (ΚΟ)	ΣΑΠ ΣΕ	100.00	---	---	---	---	3,180	---	---	---	2544@10%	---	---	---	---	---	---	---	---	---	---	---	---
AUTOHELLAS (ΚΟ)	ΣΑΠ ΣΕ	100.00	---	---	---	---	16	---	---	---	6@3%	---	---	---	---	---	---	---	---	---	---	---	---
CENTRIC ΣΥΜΜΕΤΟΧΩΝ (ΚΟ)	ΣΑΠ ΣΕ	100.00	---	---	---	---	200	---	---	---	144@5.7%	---	---	---	---	---	---	---	---	---	---	---	---
COCA-COLA HBC AG (ΚΟ)	ΣΑΠ ΣΕ	100.14	---	---	---	---	1,265	---	---	---	632@3%	---	---	---	---	---	---	---	---	---	---	---	---
EUROBANK PROPERTIES ΑΕΕΑΠ (ΚΟ)	ΣΑΠ ΣΕ	100.03	---	---	---	---	1,174	3.00%	3.00%	3.00%	572@3%	1	15	13,650.0	15	3.00%	3.00%	3.00%	---	1	15	13,650.0	15
FOLLI-FOLLIE (ΚΟ)	ΣΑΠ ΣΕ	102.32	0.09	---	---	---	676	---	---	---	238@3%	---	---	---	100	---	---	---	---	---	---	---	6
FOURLIS ΣΥΜΜΕΤΟΧΩΝ (ΚΟ)	ΣΑΠ ΣΕ	100.03	---	---	---	---	109	---	---	---	54@3%	---	---	---	---	---	---	---	---	---	---	---	---
FRIGOGLOSS (ΚΟ)	ΣΑΠ ΣΕ	100.16	---	---	---	---	216	---	---	---	108@3%	---	---	---	---	---	---	---	---	---	---	---	---
INTRACOM HOLDINGS (ΚΟ)	ΣΑΠ ΣΕ	100.00	---	---	---	---	665	3.00%	3.00%	3.00%	252@3%	1	70	5,684.0	80	---	---	---	---	---	---	---	---
INTRAKAT (ΚΟ)	ΣΑΠ ΣΕ	100.00	---	---	---	---	7	---	---	---	---	---	---	---	---	---	---	---	---	---	---	---	---
J. & P. - ΑΒΑΞ (ΚΟ)	ΣΑΠ ΣΕ	100.00	---	---	---	---	223	---	---	---	111@3%	---	---	---	---	---	---	---	---	---	---	---	---
JUMBO (ΚΟ)	ΣΑΠ ΣΕ	100.06	0.02	---	---	---	680	---	---	---	226@3%	---	---	---	46	---	---	---	---	---	---	---	---
KLEEMAN HELLAS (ΚΟ)	ΣΑΠ ΣΕ	100.00	---	---	---	---	982	---	---	---	491@3%	---	---	---	---	---	---	---	---	---	---	---	---
LAMDA DEVELOPMENT(ΚΟ)	ΣΑΠ ΣΕ	100.00	---	---	---	---	---	---	---	---	---	---	---	---	---	---	---	---	---	---	---	---	---
MARFIN INVESTMENT GROUP (ΚΟ)	ΣΑΠ ΣΕ	100.06	0.01	---	---	---	3,852	---	---	---	1743@3.5%	---	---	---	660	---	---	---	---	---	---	---	---
MLS ΠΛΗΡΟΦΟΡΙΚΗ (ΚΟ)	ΣΑΠ ΣΕ	100.00	---	---	---	---	109	---	---	---	54@3%	---	---	---	---	---	---	---	---	---	---	---	---
NBGAM ETF GREECE & TURKEY 30	ΣΑΠ ΣΕ	100.00	---	---	---	---	---	---	---	---	---	---	---	---	---	---	---	---	---	---	---	---	36
NBGAM ETF ΓΔ Χ.Α.	ΣΑΠ ΣΕ	100.00	---	---	---	---	---	---	---	---	---	---	---	---	---	---	---	---	---	---	---	---	100
QUEST ΣΥΜΜΕΤΟΧΩΝ (ΚΟ)	ΣΑΠ ΣΕ	100.00	---	---	---	---	---	---	---	---	---	---	---	---	---	---	---	---	---	---	---	---	---
TRASTOR Α.Ε.Ε.Α.Π. (ΚΟ)	ΣΑΠ ΣΕ	100.00	---	---	---	---	284	---	---	---	142@3%	---	---	---	---	---	---	---	---	---	---	---	---
VIOHALCO S.A./N.V (ΚΑ)	ΣΑΠ ΣΕ	100.50	0.06	---	---	---	202	---	---	---	---	---	---	102	---	---	---	---	---	---	---	---	---
ΑΕΡΟΠΟΡΙΑ ΑΙΓΑΙΟΥ (ΚΟ)	ΣΑΠ ΣΕ	100.00	---	---	---	---	88	---	---	---	44@3%	---	---	---	---	---	---	---	---	---	---	---	---
ΑΛΟΥΜΥΛ (ΚΟ)	ΣΕ	---	---	---	---	---	---	---	---	---	---	---	---	---	---	---	---	---	---	---	---	---	---
ΒΙΟΚΑΡΠΙΕΤ (ΚΟ)	ΣΕ	---	---	---	---	---	---	---	---	---	---	---	---	---	---	---	---	---	---	---	---	---	---
ΓΕΚ ΤΕΡΝΑ (ΚΟ)	ΣΑΠ ΣΕ	100.11	---	---	---	---	641	---	---	---	311@3%	---	---	---	9	---	---	---	---	---	---	---	---
ΔΕΗ (ΚΟ)	ΣΑΠ ΣΕ	100.77	0.06	---	---	---	1,908	---	---	---	470@3%	---	---	---	484	---	---	---	---	---	---	---	18
ΔΡΟΜΕΑΣ (ΚΟ)	ΣΑΠ ΣΕ	100.00	---	---	---	---	---	---	---	---	---	---	---	---	---	---	---	---	---	---	---	---	---
ΕΘΝΙΚΗ ΤΡΑΠΕΖΑ (ΚΟ)	ΣΑΠ ΣΕ	101.44	0.14	---	---	---	9,606	---	---	---	---	---	---	7,732	---	---	---	---	---	---	---	---	3,076
ΕΛΒΑΛ (ΚΑ)	ΣΑΠ ΣΕ	100.00	---	---	---	---	368	---	---	---	184@3%	---	---	---	---	---	---	---	---	---	---	---	---
ΕΛΛΑΚΤΩΡ (ΚΟ)	ΣΑΠ ΣΕ	100.02	---	---	---	---	2,242	---	---	---	1062@3%	---	---	---	59	---	---	---	---	---	---	---	---

Σημειώσεις Προϊόντων Δανεισμού

[1] - Συμβάσεις Πώλησης με Σύμφωνο Επαναγοράς: Αφορούν σε συμβάσεις πώλησης κινητών αξιών προς την ΕΧΑΕ με σύμφωνο επαναγοράς (Stock Repo – σύμφ. με Αποφ. 17 ΔΣ ΧΑ).

[2] - Συμβάσεις Αγοράς με Σύμφωνο Επαναπώλησης: Αφορούν σε συμβάσεις αγοράς κινητών αξιών από την ΕΧΑΕ με σύμφωνο επαναπώλησης (Stock Reverse Repo – σύμφ. με Αποφ. 18 ΔΣ ΧΑ).

[3] - Συμβάσεις Επαναγοράς: Αφορούν σε τυποποιημένες συμβάσεις επαναγοράς που διενεργούνται διμερώς μεταξύ των συμβαλλομένων (Standardized Repurchase Agreements – σύμφ. με Αποφ. 20 ΔΣ ΧΑ).

[4] - Ο τύπος προϊόντων διακρίνεται σε ΣΑΠ: Συμβάσεις Επαναγοράς και Επαναπώλησης Μετόχων (Stock Repo & Stock Reverse Repo) και σε ΣΕ: Συμβάσεις Επαναγοράς (Repurchase Agreements).

[5] - Περιλαμβάνονται οι ανοικτές θέσεις των σειρών που δεν διαπραγματεύονται.

Μετοχές	Τύπος[4]	Συμβάσεις Πώλησης με Σύμφωνο Επαναγοράς [1]						Συμβάσεις Αγοράς με Σύμφωνο Επαναπώλησης [2]						Συμβόλαια Επαναγοράς [3]									
		Τιμή συναλλ.	μετ.	Πρόβεις	Όγκος	Αξία Συναλλαγών	Ανοικτές θέσεις[5]	Ανωτ Τιμή	Κατωτ Τιμή	Τελ Τιμή	Τελευταία προσφορά	Πράξεις	Όγκος	Αξία Συναλλαγών	Ανοικτές θέσεις[5]	Ανωτ Τιμή	Κατωτ Τιμή	Τελ Τιμή	Τελευταία προσφορά	Πρόβεις	Όγκος	Αξία Συναλλαγών	Ανοικτές θέσεις[5]
ΕΛΛΗΝ. ΧΡΗΜΑΤΙΣΤΗΡΙΑ-Χ.Α. (ΚΟ)	ΣΑΠ ΣΕ	100.04	0.01	---	---	---	5,933	---	---	---	2886@3%	---	---	---	80	---	---	---	---	---	---	---	20
ΕΛΛΗΝΙΚΑ ΠΕΤΡΕΛΑΙΑ (ΚΟ)	ΣΑΠ ΣΕ	100.75	0.07	---	---	---	2,251	---	---	---	349@3%	---	---	---	777	---	---	---	---	---	---	---	24
ΕΛΤΟΝ (ΚΟ)	ΣΑΠ ΣΕ	100.00	---	---	---	---	50	---	---	---	35@3%	---	---	---	---	---	---	---	---	---	---	---	---
ΕΠΙΛΕΚΤΟΣ (ΚΟ)	ΣΑΠ ΣΕ	100.00	---	---	---	---	110	---	---	---	80@6.3%	---	---	---	---	---	---	---	---	---	---	---	---
ΕΥΑΘ (ΚΟ)	ΣΑΠ ΣΕ	100.00	---	---	---	---	1,270	---	---	---	635@3%	---	---	---	---	---	---	---	---	---	---	---	---
ΕΥΔΑΠ (ΚΟ)	ΣΑΠ ΣΕ	100.59	0.04	---	---	---	326	---	---	---	110@3%	---	---	---	53	---	---	---	---	---	---	---	9
ΕΥΡΩΠΑΪΚΗ ΠΙΣΤΗ (ΚΟ)	ΣΑΠ ΣΕ	100.00	---	---	---	---	---	---	---	---	---	---	---	---	---	---	---	---	---	---	---	---	---
ΙΑΣΩ (ΚΟ)	ΣΑΠ ΣΕ	100.00	---	---	---	---	245	---	---	---	122@3%	---	---	---	---	---	---	---	---	---	---	---	---
ΙΑΤΡΙΚΟ ΑΘΗΝΩΝ (ΚΟ)	ΣΑΠ ΣΕ	100.00	---	---	---	---	399	---	---	---	199@3%	---	---	---	---	---	---	---	---	---	---	---	---
ΙΚΤΙΝΟΣ ΕΛΛΑΣ (ΚΟ)	ΣΑΠ ΣΕ	100.00	---	---	---	---	10	---	---	---	---	---	---	---	---	---	---	---	---	---	---	---	---
ΙΝΤΡΑΛΟΤ (ΚΟ)	ΣΑΠ ΣΕ	100.08	0.01	---	---	---	841	---	---	---	353@3%	---	---	---	67	---	---	---	---	---	---	---	---
ΚΑΡΑΤΖΗ (ΚΟ)	ΣΕ	---	---	---	---	---	---	---	---	---	---	---	---	---	---	---	---	---	---	---	---	---	---
ΚΛΟΥΚΙΝΑΣ - ΛΑΠΠΑΣ (ΚΟ)	ΣΑΠ ΣΕ	100.00	---	---	---	---	---	---	---	---	---	---	---	---	---	---	---	---	---	---	---	---	---
ΚΡΙ - ΚΡΙ (ΚΟ)	ΣΑΠ ΣΕ	100.00	---	---	---	---	551	---	---	---	275@3%	---	---	---	---	---	---	---	---	---	---	---	---
ΛΟΥΛΗ ΜΥΛΟΙ (ΚΟ)	ΣΑΠ ΣΕ	100.00	---	---	---	---	---	---	---	---	---	---	---	---	---	---	---	---	---	---	---	---	---
ΜΕΤΚΑ (ΚΟ)	ΣΑΠ ΣΕ	100.87	0.10	---	---	---	533	---	---	---	111@3%	---	---	---	155	---	---	---	---	---	---	---	5
ΜΟΤΟΡ ΟΪΛ (ΚΟ)	ΣΑΠ ΣΕ	100.32	0.04	---	---	---	1,856	---	---	---	666@3%	---	---	---	262	---	---	---	---	---	---	---	9
ΜΥΤΙΛΗΝΑΙΟΣ (ΚΟ)	ΣΑΠ ΣΕ	100.13	0.02	---	---	---	3,758	---	---	---	1591@3%	---	---	---	288	---	---	---	---	---	---	---	---
ΝΗΡΕΥΣ (ΚΟ)	ΣΑΠ ΣΕ	100.00	---	---	---	---	342	---	---	---	255@6.7%	---	---	---	---	---	---	---	---	---	---	---	---
ΟΛΘ (ΚΟ)	ΣΑΠ ΣΕ	100.00	---	---	---	---	46	---	---	---	23@3%	---	---	---	---	---	---	---	---	---	---	---	---
ΟΛΠ (ΚΟ)	ΣΑΠ ΣΕ	102.16	0.04	---	---	---	14	---	---	---	6@3%	---	---	---	1	---	---	---	---	---	---	---	20
ΟΠΑΠ (ΚΟ)	ΣΑΠ ΣΕ	100.18	0.01	---	---	---	3,829	3.00%	3.00%	3.00%	1765@3%	3	25	29,250.0	149	---	---	---	---	---	---	---	344
ΟΤΕ (ΚΟ)	ΣΑΠ ΣΕ	100.20	0.01	---	---	---	5,052	---	---	---	2361@3%	---	---	---	165	---	---	---	---	---	---	---	38
ΠΑΠΟΥΤΣΑΝΗΣ (ΚΟ)	ΣΑΠ ΣΕ	100.00	---	---	---	---	---	---	---	---	---	---	---	---	---	---	---	---	---	---	---	---	---
ΠΕΙΡΑΙΩΣ ΤΡΑΠΕΖΑ (ΚΟ)	ΣΑΠ ΣΕ	100.52	0.05	1	2	400.0	9,212	---	---	---	44@9%	---	---	---	7,183	---	---	---	---	---	---	---	3,205
ΠΕΤΡΟΠΟΥΛΟΣ ΠΕΤΡΟΣ (ΚΟ)	ΣΕ	---	---	---	---	---	---	---	---	---	---	---	---	---	---	---	---	---	---	---	---	---	---
ΠΛΑΣΤΙΚΑ ΘΡΑΚΗΣ (ΚΟ)	ΣΑΠ ΣΕ	100.00	---	---	---	---	1,010	---	---	---	505@3%	---	---	---	---	---	---	---	---	---	---	---	---
ΠΛΑΣΤΙΚΑ ΚΡΗΤΗΣ (ΚΟ)	ΣΑΠ ΣΕ	100.00	---	---	---	---	---	---	---	---	---	---	---	---	---	---	---	---	---	---	---	---	---
ΡΕΒΟΪΛ (ΚΟ)	ΣΑΠ ΣΕ	100.00	---	---	---	---	---	---	---	---	---	---	---	---	---	---	---	---	---	---	---	---	---
ΣΑΡΑΝΤΗΣ ΓΡ. (ΚΟ)	ΣΑΠ ΣΕ	100.00	---	---	---	---	58	---	---	---	29@3%	---	---	---	---	---	---	---	---	---	---	---	---
ΣΙΔΕΝΟΡ (ΚΟ)	ΣΑΠ ΣΕ	100.03	0.01	---	---	---	391	---	---	---	170@3%	---	---	---	25	---	---	---	---	---	---	---	---
ΣΩΛΓΕΙΑ ΚΟΡΙΝΘΟΥ (ΚΟ)	ΣΑΠ ΣΕ	100.01	---	---	---	---	160	---	---	---	80@3%	---	---	---	---	---	---	---	---	---	---	---	---

Σημειώσεις Προϊόντων Δανεισμού

[1] - Συμβάσεις Πώλησης με Σύμφωνο Επαναγοράς: Αφορούν σε συμβάσεις πώλησης κινητών αξιών προς την ΕΧΑΕ με σύμφωνο επαναγοράς (Stock Repo – σύμφ. με Αποφ. 17 ΔΣ ΧΑ).

[2] - Συμβάσεις Αγοράς με Σύμφωνο Επαναπώλησης: Αφορούν σε συμβάσεις αγοράς κινητών αξιών από την ΕΧΑΕ με σύμφωνο επαναπώλησης (Stock Reverse Repo – σύμφ. με Αποφ. 18 ΔΣ ΧΑ).

[3] - Συμβάσεις Επαναγοράς: Αφορούν σε τυποποιημένες συμβάσεις επαναγοράς που διενεργούνται διμερώς μεταξύ των συμβαλλομένων (Standardized Repurchase Agreements – σύμφ. με Αποφ. 20 ΔΣ ΧΑ).

[4] - Ο τύπος προϊόντων διακρίνεται σε ΣΑΠ: Συμβάσεις Επαναγοράς και Επαναπώλησης Μετόχων (Stock Repo & Stock Reverse Repo) και σε ΣΕ: Συμβάσεις Επαναγοράς (Repurchase Agreements).

[5] - Περιλαμβάνονται οι ανοικτές θέσεις των σειρών που δεν διαπραγματεύονται.

Μετοχές	Τύπος[4]	Συμβάσεις Πώλησης με Σύμφωνο Επαναγοράς [1]						Συμβάσεις Αγοράς με Σύμφωνο Επαναπώλησης [2]						Συμβόλαια Επαναγοράς [3]									
		Τιμή συναλλ.	μετ.	Πρόξεις	Όγκος	Αξία Συναλλαγών	Ανοικτές θέσεις[5]	Ανωτ Τιμή	Κατωτ Τιμή	Τελ Τιμή	Τελευταία προσφορά	Πρόξεις	Όγκος	Αξία Συναλλαγών	Ανοικτές θέσεις[5]	Ανωτ Τιμή	Κατωτ Τιμή	Τελ Τιμή	Τελευταία προσφορά	Πρόξεις	Όγκος	Αξία Συναλλαγών	Ανοικτές θέσεις[5]
ΤΕΡΝΑ ΕΝΕΡΓΕΙΑΚΗ (ΚΟ)	ΣΑΠ ΣΕ	100.09	0.02	---	---	---	175	---	---	---	52@3%	---	---	---	35	---	---	---	---	---	---	---	---
ΤΕΧΝΙΚΗ ΟΛΥΜΠΙΑΚΗ (ΚΟ)	ΣΑΠ ΣΕ	100.00	---	---	---	---	44	---	---	---	22@3%	---	---	---	---	---	---	---	---	---	---	---	---
ΤΙΤΑΝ (ΚΟ)	ΣΑΠ ΣΕ	100.44	0.04	---	---	---	8,952	---	---	---	3850@3%	---	---	---	626	---	---	---	---	---	---	---	7
ΤΡΑΠΕΖΑ EUROBANK ERGASIAS (ΚΟ)	ΣΑΠ ΣΕ	100.19	0.02	---	---	---	1,503	---	---	---	1@4.3%	---	---	---	1,000	---	---	---	---	---	---	---	56
ΥΓΕΙΑ (ΚΟ)	ΣΑΠ ΣΕ	100.00	---	---	---	---	500	---	---	---	200@3.9%	---	---	---	---	---	---	---	---	---	---	---	---
ΧΑΛΚΟΡ (ΚΑ)	ΣΑΠ ΣΕ	100.00	---	---	---	---	505	---	---	---	252@3%	---	---	---	---	---	---	---	---	---	---	---	---

Σημειώσεις Προϊόντων Δανεισμού

[1] - Συμβάσεις Πώλησης με Σύμφωνο Επαναγοράς: Αφορούν σε συμβάσεις πώλησης κινητών αξιών προς την EXAE με σύμφωνο επαναγοράς (Stock Repo – σύμφ. με Αποφ. 17 ΔΣ XA).

[2] - Συμβάσεις Αγοράς με Σύμφωνο Επαναπώλησης: Αφορούν σε συμβάσεις αγοράς κινητών αξιών από την EXAE με σύμφωνο επαναπώλησης (Stock Reverse Repo – σύμφ. με Αποφ. 18 ΔΣ XA).

[3] - Συμβάσεις Επαναγοράς: Αφορούν σε τυποποιημένες συμβάσεις επαναγοράς που διενεργούνται διμερώς μεταξύ των συμβαλλομένων (Standardized Repurchase Agreements – σύμφ. με Αποφ. 20 ΔΣ XA).

[4] - Ο τύπος προϊόντων διακρίνεται σε ΣΑΠ: Συμβάσεις Επαναγοράς και Επαναπώλησης Μετόχων (Stock Repo & Stock Reverse Repo) και σε ΣΕ: Συμβάσεις Επαναγοράς (Repurchase Agreements).

[5] - Περιλαμβάνονται οι ανοικτές θέσεις των σειρών που δεν διαπραγματεύονται.

Κωδικοί και ονομασίες Κλάδων Οικονομικής Δραστηριότητας του Χ.Α.

533	-	Διυλιστήρια	537	-	Καθετοποιημένες Εταιρ. Πετρελαίου & Φυσικού Αερίου
1353	-	Βασικά Χημικά	1357	-	Εξειδικευμένα Χημικά
1753	-	Αλουμίνιο	1755	-	Μη Σιδηρούχα Μέταλλα
1757	-	Χάλυβας	1775	-	Ορυχεία
2353	-	Οικοδομικά Υλικά & Εξαρτήματα	2357	-	Κατασκευές
2723	-	Υλικά Συσκευασίας	2727	-	Διαφοροποιημένες Βιομηχανίες
2733	-	Ηλεκτρικά Μέρη & Εξοπλισμός	2753	-	Εμπορικά Οχήματα και Φορτηγά
2757	-	Μηχανήματα Βιομηχανικού Εξοπλισμού	2773	-	Θαλάσσιες Μεταφορές
2777	-	Υπηρεσίες Μεταφορών	2791	-	Υποστηρικτικές Υπηρεσίες προς Επιχειρήσεις
2797	-	Προμηθευτές Βιομηχανίας	3535	-	Απόσταξη & Οινοπαραγωγή
3537	-	Αναψυκτικά	3573	-	Γεωργία & Αλιεία
3577	-	Τρόφιμα	3722	-	Διαρκή Καταναλωτικά Αγαθά
3726	-	Έπιπλα	3728	-	Κατασκευή Κατοικιών
3747	-	Παιχνίδια	3763	-	Ρουχισμός & Αξεσουάρ
3765	-	Υποδήματα	3767	-	Είδη Προσωπικής Φροντίδας
3785	-	Καπνός	4533	-	Ιατρικές Υπηρεσίες
4535	-	Ιατρικός Εξοπλισμός	4577	-	Φαρμακευτικά Προϊόντα
5337	-	Λιανικό & Χονδρικό Εμπόριο Τροφίμων	5371	-	Εμπόριο Ενδυμάτων
5373	-	Γενικό Εμπόριο	5375	-	Οικιακός Εξοπλισμός
5379	-	Εξειδικευμένο Λιανικό Εμπόριο	5553	-	Τηλέοραση & Ψυχαγωγία
5555	-	Διαφήμιση	5557	-	Εκδόσεις
5751	-	Αεροπορικές Εταιρείες	5752	-	Τυχερά Παιχνίδια
5753	-	Ξενοδοχεία	5755	-	Υπηρεσίες Αναψυχής
5757	-	Εστίαση	5759	-	Ταξίδια & Τουρισμός
6535	-	Σταθερή Τηλεφωνία	6575	-	Κινητή Τηλεφωνία
7535	-	Συμβατικός Ηλεκτρισμός	7537	-	Εναλλακτικός Ηλεκτρισμός
7577	-	Ύδρευση	8355	-	Τράπεζες
8534	-	Μεσίτες Ασφαλίσεων	8536	-	Ασφάλειες Ιδιοκτησίας & Ζημιών
8633	-	Συμμετοχές & Ανάπτυξη Ακίνητης Περιουσίας	8637	-	Υπηρεσίες Ακίνητης Περιουσίας
8671	-	Ε.Ε.Α.Π. Βιομηχανικών & Επαγγελματικών Χώρων	8675	-	Εξειδικευμένες Ε.Ε.Α.Π.
8775	-	Εξειδικευμένες Χρηματοοικονομικές Υπηρεσίες	8777	-	Επενδυτικές Υπηρεσίες
8985	-	Εταιρείες Επενδύσεων	9533	-	Υπηρεσίες Ηλεκτρονικών Υπολογιστών
9535	-	Διαδίκτυο	9537	-	Λογισμικό
9572	-	Υλικό Υπολογιστών	9574	-	Ηλεκτρονικός Εξοπλισμός Γραφείων
9578	-	Εξοπλισμός Τηλεπικοινωνιών	11000	-	Δ.Α.Κ.

