

Ημερήσιο Δελτίο Τιμών

Ελληνικά Χρηματιστήρια - Χρηματιστήριο Αθηνών Α.Ε.

Παρασκευή, 31 Ιανουαρίου, 2014
Έτος: 135 Αύξων Αριθμός Συνεδρίασης: 21

Αποποίηση Ευθύνης:

Η εταιρεία Ελληνικά Χρηματιστήρια-Χρηματιστήριο Αθηνών καταβάλλει κάθε δυνατή προσπάθεια ώστε να διασφαλίσει ότι οι πληροφορίες και τα λοιπά στοιχεία που εμφανίζονται στο Ημερήσιο Δελτίο Τιμών (Η.Δ.Τ.) είναι ορθά και πλήρη αλλά δεν έχει καμία ευθύνη για ενδεχόμενο λάθος ή παράλειψη στοιχείων και / ή ευθύνη σχετικά με την ακρίβεια, αξιοπιστία, επικαιροποίηση και πληρότητα των παραπάνω πληροφοριών και στοιχείων ή ευθύνη προερχόμενη άμεσα ή έμμεσα από την χρήση των παραπάνω πληροφοριών.

Η Εταιρία δεν έχει καμία ευθύνη για την ακρίβεια των στοιχείων που περιλαμβάνονται στις ανακοινώσεις των εισηγμένων εταιρειών. Πιθανές προσβολές δικαιωμάτων τρίτων από το περιεχόμενο των ανακοινώσεων συνιστούν αποκλειστική ευθύνη του αποστολέα των ανακοινώσεων.

Όλα τα αναγραφόμενα στο Η.Δ.Τ. στοιχεία παρέχονται μόνο για τους σκοπούς της πληροφόρησης και δεν συνιστούν παροχή επενδυτικών συμβουλών ή πρόσκληση για επένδυση σε κινητές αξίες που διαπραγματεύονται στο Χρηματιστήριο.

Αναγνωρίζεται και συμφωνείται ότι όλα τα δικαιώματα επί των πληροφοριών που εμφανίζονται στο Η.Δ.Τ. θα αποτελούν κυριότητα της εταιρίας και οποιοδήποτε άλλο δικαίωμα συμπεριλαμβανομένου του δικαιώματος πνευματικής ιδιοκτησίας, σήματος κλπ. Ανήκουν στο Χρηματιστήριο.

Τα ανωτέρω στοιχεία αποτελούν ιδιοκτησία της Εταιρίας και προστατεύονται σύμφωνα με τις διατάξεις περί πνευματικής ιδιοκτησίας. Απαγορεύεται α) η με οποιοδήποτε τρόπο ή μέσο αναπαραγωγή, αναδημοσίευση, τροποποίηση, αντιγραφή, πώληση, μετάδοση ή διανομή του συνόλου ή μέρους τους, χωρίς αναφορά στην πηγή και β) η εμπορική εκμετάλλευση των στοιχείων από τρίτους.

Η Εταιρία δεν φέρει καμία ευθύνη προερχόμενη άμεσα ή έμμεσα από χρήση ή τυχόν αλλοίωση των ανωτέρω στοιχείων όταν αυτά χρησιμοποιούνται από

Ελληνικά Χρηματιστήρια - Χρηματιστήριο Αθηνών Α.Ε.

Λεωφόρος Αθηνών 110, 10442 Αθήνα, Τηλ: (210) 33.66.800, Fax: (210) 32.13.938

www.athex.gr

Χρηματιστηριακό Κέντρο Θεσσαλονίκης

Κατούνη 16-18, Θεσ/νίκη 546 25, Τηλ: (2310) 567.667, Fax: (2310) 530.455

Συνεγγυητικό Κεφάλαιο Εξασφάλισης Επενδυτικών Υπηρεσιών

Φειδίου 14-16, Αθήνα 106 78, Τηλ: (210) 33.04.682, Fax: (210) 33.04.155

Επιτροπή Κεφαλαιαγοράς

Κολοκοτρώνη 1 & Σταδίου 1, Αθήνα 105 62, Τηλ: (210) 33.77.100, Fax: (210) 33.77.173

Πίνακας Περιεχομένων

Ενότητα 1: Στατιστικά Στοιχεία Αγορών Χρεογράφων και Παραγώγων

- Οι Αγορές Χρεογράφων και Παραγώγων
- Χρηματιστηριακοί Δείκτες
- Αναλυτικά Στοιχεία Συναλλαγών Αγοράς Χρεογράφων
- Στοιχεία Συναλλαγών Κλάδων Χ.Α. & Κατηγορίας Δ.Α.Κ.
- Οι 10 Μετοχές με τη μεγαλύτερη Άνοδο & Πτώση
- Αναλυτικά Στοιχεία Συναλλαγών Αγοράς Παραγώγων

Ενότητα 2: Αναλυτικά Στοιχεία Συναλλαγών Χρεογράφων

- Αναλυτικά Στοιχεία Συναλλαγών Χρεογράφων
- Σημειώσεις Χρεογράφων

Ενότητα 3: Στοιχεία Συναλλαγών Χρεογράφων

- Στοιχεία Συναλλαγών Πακέτων
- Στοιχεία Συναλλαγών Δικαιωμάτων
- Στοιχεία Συναλλαγών Ανοικτών Πωλήσεων
- Στοιχεία Δανεισμού Τίτλων
- Στοιχεία Συναλλαγών Εκποιήσεων
- Στοιχεία Συναλλαγών Εκποιήσεων Ενσώματων Ονομαστικών Μετοχών
- Στοιχεία Ενεργητικού Διαπραγματεύσιμων Αμοιβαίων Κεφαλαίων (Δ.Α.Κ.)
- Χαρακτηριστικά Διαπραγματεύσιμων Αμοιβαίων Κεφαλαίων (Δ.Α.Κ.)

Ενότητα 4: Ανακοινώσεις

Ενότητα 5: Ομόλογα Διαπραγματεύσιμα στην Αγορά Αξιών Σταθερού Εισοδήματος

- Ομολογιακά Δάνεια Επιχειρήσεων
- Ομόλογα Ελληνικού Δημοσίου
- Έντοκα Γραμμάτια & Zero Coupon Ομόλογα Ελληνικού Δημοσίου
- Ομόλογα Ελληνικού Δημοσίου Διαπραγματεύσιμα με τη Μέθοδο Εκφώνησης - Αντιφώνησης
- Ομόλογα Κρατικών Τραπεζών

Ενότητα 6: Πρόσθετα Στοιχεία Ενημέρωσης

- Πίνακας Μελών Χρηματιστηρίου Αθηνών και Μελών ΕΤ.ΕΚ.
- Πίνακας Μετοχών Υπό Ειδική Διαπραγμάτευση
- Γνωστοποιήσεις Συναλλαγών - Κατάλογος Υπόχρεων Προσώπων

Ενότητα 7: Αναλυτικά Στοιχεία Συναλλαγών Αγοράς Παραγώγων

- Συμβόλαια Μελλοντικής Εκπλήρωσης σε Δείκτες
- Συμβόλαια Μελλοντικής Εκπλήρωσης σε Μετοχές
- Δικαιώματα Προαίρεσης σε Δείκτες
- Δικαιώματα Προαίρεσης σε Μετοχές
- Στοιχεία Συναλλαγών Προϊόντων Δανεισμού (Συμβάσεις Repos)

Παράρτημα Α: Κωδικοί και ονομασίες Κλάδων Οικονομικής Δραστηριότητας του Χ.Α.

Οι Αγορές Χρεογράφων και Παραγώγων

Γενικός Δείκτης Τιμών και Αξία Συναλλαγών Μετοχών και Παραγώγων

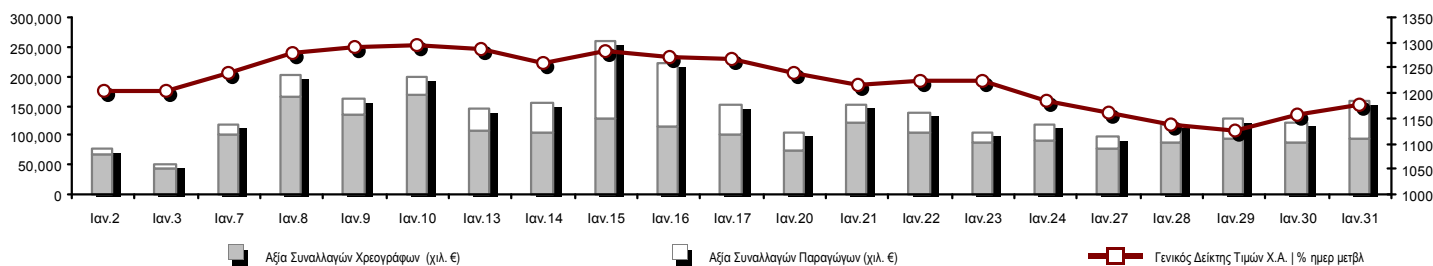

Συνολική Αξία Συναλλαγών (Χρεογράφων/ Παραγώγων) (χιλ. €)	157,690.02		
Κεφαλαιοποίηση Χ.Α. (εκατ. €) **:	66,671.56		Συνολικές Ανοικτές Θέσεις σε Παράγωγα 545,126
Ημερήσια μεταβολή: εκατ. € %	696.04 1.05%		Ανοικτές θέσεις σε ΣΜΕ επί Δεικτών % ημερ μετβλ 44,768 1.48%
Μέση ετήσια Κεφ/ποίηση: εκατ. € % Μετβλ. Μέση προηγ. έτος	70,034.53 35.60%		Ανοικτές θέσεις σε ΣΜΕ επί μετοχών % ημερ μετβλ 158,925 0.11%
Γενικός Δείκτης Τιμών Χ.Α. % ημερ μετβλ	1,176.92 1.83%		Ανοικτές θέσεις σε Δικαιώματα επί Δεικτών % ημερ μετβλ 7,079 2.22%
Κεφαλαιοποίηση Γενικού Δείκτη (εκατ. €)	58,614.86		Ανοικτές θέσεις σε Δικαιώματα επί μετοχών % ημερ μετβλ 1,323 1.48%
Ημερήσια μεταβολή (εκατ. €)	801.26		Ανοικτές θέσεις σε Repos/Reverse Repos/RA % ημερ μετβλ 333,031 0.22%
Αξία Συναλλαγών Χρεογράφων (χιλ. €)	94,523.95		Αξία Συναλλαγών Παραγώγων (χιλ. €) 63,166.07
Ημερήσια μεταβολή: χιλ. € %	6,343.45 7.19%		Ημερήσια μεταβολή: χιλ. € % 28,569.27 82.58%
Μέση Αξία Συν/γών ΥtD: χιλ. € % Μετβλ Μέση προηγ. έτος	102,642.29 18.50%		Μέση Αξία Συν/γών ΥtD: χιλ. € % Μετβλ Μέση προηγ. έτος 39,468.27 53.37%
Αξία Συναλλαγών Ανοικτών Πωλήσεων: χιλ. € % συν. Αξία	0.00 0.00%		
Αξία Συναλλαγών Κλείσιμο Θέσης (χιλ. €) % συν. Αξία	0.01 0.00%		
Αξία Συναλλαγών Πακέτων	9,844.37		
Αξία Συναλλαγών Ομολόγων (χιλ. €)	0.00		
Όγκος Συναλλαγών Χρεογράφων (χιλ. Τμχ)	43,434.31		Πλήθος Συμβολαίων Παραγώγων: 150,316
Ημερήσια μεταβολή: χιλ. τμχ %	6,424.79 17.36%		Ημερήσια μεταβολή: τμχ % 114,938 324.89%
Μέσος Όγκος Συν/γών ΥtD: χιλ. τμχ % Μετβλ Μέσο προηγ. έτο	47,325.20 -11.56%		Μέσος Όγκος Συμβ. ΥtD: χιλ. € % Μετβλ Μέσο προηγ. έτος 43,756 5.27%
Όγκος Συναλλαγών Ανοικτών Πωλήσεων: χιλ. τμχ % συν. Αξία	0.00 0.00%		
Όγκος Συναλλαγών Κλείσιμο Θέσης: χιλ. τμχ % συν. Όγκος	0.01 0.00%		
Όγκος Συναλλαγών Πακέτων (χιλ. Τεμάχια)	9,064.60		
Όγκος Συναλλαγών Ομολόγων (χιλ. τεμάχια)	0.00		
Πλήθος Πράξεων Χρεογράφων	26,636		Πλήθος Πράξεων Παραγώγων: 3,735
Ημερήσια μεταβολή: πλήθος %	-3,994 -13.04%		Ημερήσια μεταβολή: πλήθος % 340 10.01%
Μέσο Πλήθος Πράξεων ΥtD: χιλ. € % Μετβλ Μέσο προηγ. έτος	30,260 2.00%		Μέσο Πλήθος Πράξεων ΥtD: χιλ. € % Μετβλ Μέσο προηγ. έτος 2,729 3.69%
Πλήθος πακέτων	13		
Πλήθος συναλλαγών Ομολόγων	0		

Κεφαλαιοποίηση Χ.Α. (εκατ. €) **

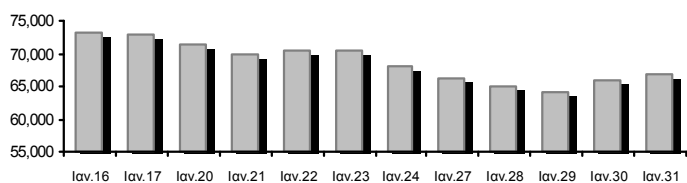

Όγκος Συναλλαγών και Πλήθος Ανοικτών Θέσεων

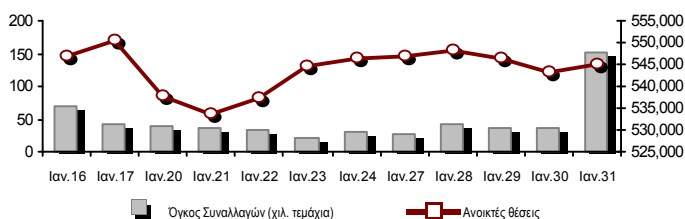

Ημερήσια Διακύμανση Γενικού Δείκτη Τιμών Χ.Α.

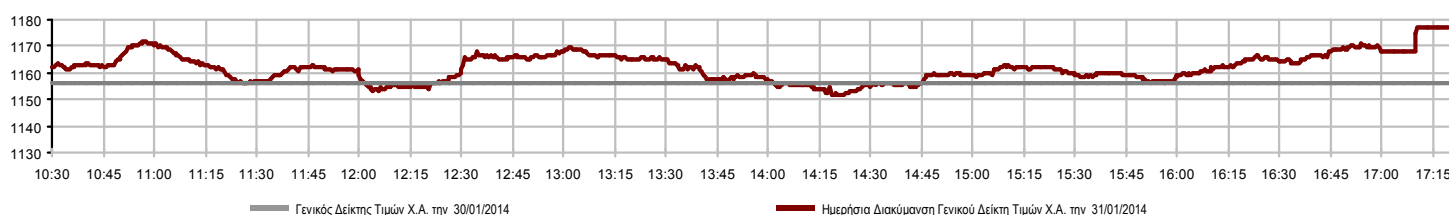

Χρηματιστηριακοί Δείκτες

Όνομασία Δείκτη	31/01/2014	30/01/2014	Δ μον.	Δ %	Κατώτερη	Ανώτερη	Κατ.έτους	Ανωτ.έτους	Ετησ. μεταβ.
Γενικός Δείκτης Τιμών Χ.Α.	1,176.92 ↑	1,155.81	21.11	1.83%	1,151.55	1,176.92	1,115.09	1,305.96	1.22% ↑
FTSE/X.A. Large Cap	385.27 ↑	380.01	5.26	1.38%	377.36	385.27	365.97	428.64	0.11% ↑
FTSE/X.A. Custom Capped	1,214.87 ↑	1,184.20	30.67	2.59%			1,184.20	1,356.53	-1.20% ↓
FTSE/X.A. Custom Capped - USD	1,181.38 ↑	1,158.43	22.95	1.98%			1,158.43	1,329.69	-2.75% ↓
FTSE/X.A. Mid Cap	1,120.93 ↓	1,127.72	-6.79	-0.60%	1,110.18	1,139.56	1,083.43	1,290.71	-3.93% ↓
FTSE/X.A.-Χ.Α.Κ. Τραπεζικός Δείκτης	135.79 ↑	133.71	2.08	1.56%	130.57	135.91	125.25	156.48	-0.26% ↓
FTSE/X.A. Διεθνούς Δραστηριοποίησης Plus	1,540.57 ↑	1,517.41	23.16	1.53%	1,514.03	1,540.57	1,486.71	1,711.94	-0.66% ↓
FTSE/X.A. Διεθνούς Δραστηριοποίησης	1,790.35 ↑	1,749.55	40.80	2.33%	1,752.69	1,790.35	1,697.86	1,969.65	3.23% ↑
FTSE/X.A. Mid & Small Cap Θεμελιωδών Μεγεθών	1,350.04 ↓	1,350.10	-0.06	0.00%	1,333.70	1,352.15	1,279.09	1,471.85	5.55% ↑
Greece & Turkey 30 Δείκτης Τιμών	593.81 ↓	598.33	-4.52	-0.76%	585.52	598.94	570.55	674.07	-8.30% ↓
Δείκτης Τιμών Μεσαίας & Μικρής Κεφαλαιοπ. Χ.Α.	2,709.78 ↓	2,719.69	-9.91	-0.36%	2,667.73	2,726.90	2,573.35	2,917.89	5.29% ↑
FTSE/X.A. Δείκτης Αγοράς	923.34 ↑	911.63	11.71	1.28%	905.02	923.41	878.20	1,028.32	-0.05% ↓
FTSE/Med 100	4,719.74 ↑	4,693.09	26.66	0.57%			4,605.95	4,912.10	3.29% ↑
Δείκτης Συνολικής Απόδοσης Γενικού Δείκτη Χ.Α.	1,704.75 ↑	1,674.17	30.58	1.83%	1,668.00	1,704.75	1,615.19	1,891.00	1.26% ↑
FTSE/X.A. Large Cap Συνολικής Απόδοσης	527.93 ↑	520.72	7.21	1.38%			507.16	582.47	0.11% ↑
FTSE/X.A. Large Cap Net Συνολικής Απόδοσης	1,544.72 ↑	1,523.61	21.11	1.39%	1,513.00	1,544.72	1,467.32	1,718.61	0.11% ↑
FTSE/X.A. Custom Capped Συνολικής Απόδοσης	1,268.79 ↑	1,236.76	32.03	2.59%			1,236.76	1,416.74	-1.20% ↓
FTSE/X.A. Custom Capped - USD Συνολικής Απόδ.	1,233.82 ↑	1,209.85	23.96	1.98%			1,209.85	1,388.71	-2.75% ↓
FTSE/X.A. Mid Cap Συνολικής Απόδοσης	1,393.64 ↓	1,402.08	-8.44	-0.60%			1,355.79	1,586.16	-3.50% ↓
FTSE/X.A.-Χ.Α.Κ. Τραπεζικός Δείκτης Συνολ. Απόδ.	128.72 ↑	126.75	1.97	1.55%			121.20	146.35	-0.27% ↓
Greece & Turkey 30 Δείκτης Συνολικής Απόδοσης	715.70 ↑	697.73	17.97	2.58%			697.73	802.55	-7.60% ↓
Ελληνικός Δείκτης Mid & Small Cap	1,112.21 ↑	1,095.07	17.14	1.57%	1,088.83	1,112.21	1,061.82	1,230.34	-0.14% ↓
FTSE/X.A. Τράπεζες	179.41 ↑	176.66	2.75	1.56%	172.51	179.57	165.49	206.75	-0.26% ↓
FTSE/X.A. Ασφάλειες	1,411.91 ↑	1,390.84	21.07	1.51%	1,380.30	1,411.91	1,306.55	1,548.89	7.20% ↑
FTSE/X.A. Χρηματοοικονομικές Υπηρεσίες	1,709.19 ↑	1,678.33	30.86	1.84%	1,661.43	1,710.74	1,599.55	1,966.81	-3.35% ↓
FTSE/X.A. Βιομηχανικά Προϊόντα & Υπηρεσίες	3,199.43 ↑	3,123.21	76.22	2.44%	3,095.83	3,199.72	3,046.48	3,594.26	-1.40% ↓
FTSE/X.A. Εμπόριο	3,153.71 ↑	3,118.33	35.38	1.13%	3,121.12	3,229.24	3,090.34	3,822.52	-4.40% ↓
FTSE/X.A. Ακίνητης Περιουσίας	2,483.57 ↑	2,435.79	47.78	1.96%	2,329.30	2,483.57	2,194.73	2,616.19	12.04% ↑
FTSE/X.A. Προσωπικά & Οικιακά Προϊόντα	6,335.48 ↑	6,085.28	250.20	4.11%	6,053.19	6,335.48	5,965.34	6,889.55	7.06% ↑
FTSE/X.A. Τρόφιμα & Ποτά	7,331.77 ↓	7,525.68	-193.91	-2.58%	7,221.72	7,553.58	7,221.72	8,227.06	-6.58% ↓
FTSE/X.A. Πρώτες Ύλες	2,692.87 ↑	2,650.02	42.85	1.62%	2,617.28	2,693.29	2,535.89	3,093.26	-2.15% ↓
FTSE/X.A. Κατασκευές & Υλικά	2,745.46 ↑	2,616.99	128.47	4.91%	2,621.82	2,745.48	2,531.26	3,061.24	2.38% ↑
FTSE/X.A. Πετρέλαιο & Αέριο	2,837.26 ↑	2,775.71	61.55	2.22%	2,750.32	2,837.26	2,686.40	3,076.53	-1.03% ↓
FTSE/X.A. Χημικά	5,927.80 ↓	5,956.68	-28.88	-0.48%	5,872.58	6,014.44	5,783.18	6,737.88	-1.15% ↓
FTSE/X.A. Μέσα Ενημέρωσης	2,400.84 ↑	2,326.97	73.87	3.17%	2,105.35	2,400.84	1,543.92	2,770.20	55.50% ↑
FTSE/X.A. Ταξίδια & Αναψυχή	1,673.56 ↓	1,685.31	-11.75	-0.70%	1,654.52	1,716.74	1,634.38	1,894.83	-0.38% ↓
FTSE/X.A. Τεχνολογία	871.37 ↑	869.88	1.49	0.17%	857.01	875.59	786.21	962.84	10.66% ↑
FTSE/X.A. Τηλεπικοινωνίες	2,972.78 ↑	2,884.69	88.09	3.05%	2,890.20	3,049.85	2,675.50	3,264.55	11.69% ↑
FTSE/X.A. Υπηρεσίες Κοινής Ωφέλειας	3,567.38 ↑	3,467.75	99.63	2.87%	3,443.39	3,567.38	3,308.43	4,191.02	-5.94% ↓
FTSE/X.A. Υγεία	238.46 ↓	240.21	-1.75	-0.73%	235.48	243.93	220.03	266.52	6.93% ↑
Δείκτης Όλων των Μετοχών Χ.Α.	235.95 ↑	233.48	2.47	1.06%			226.62	261.79	0.21% ↑

Σημείωση 1: Τα στοιχεία του Greece & Turkey 30 Pr είναι ενδεικτικά στις 17:20 ενώ το κλείσιμο των Δεικτών FTSE/XA Custom Capped, FTSE/XA Custom Capped - USD, FTSE/XA Custom Capped ΣΑ, FTSE/XA Custom Capped - USD ΣΑ, FTSE/Med 100, Greece & Turkey 30 Pr & Rt αφορούν την συνεδρίαση της 30/01/2014.

Σημείωση 2: Ο Ελληνικός Δείκτης Mid & Small Cap είναι Customized δείκτης υπολογιζόμενος από το Χρηματιστήριο Αθηνών.

Χρηματιστηριακοί Δείκτες

Δείκτης FTSE/Large Cap

31/01/2014: 1.38%

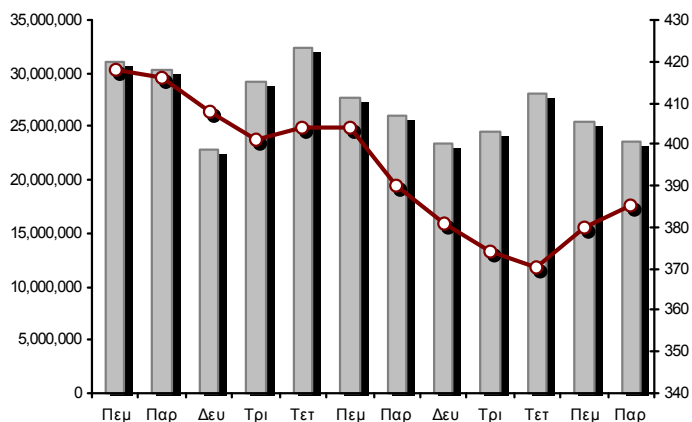

FTSE/X.A. Mid Cap

31/01/2014: -0.60%

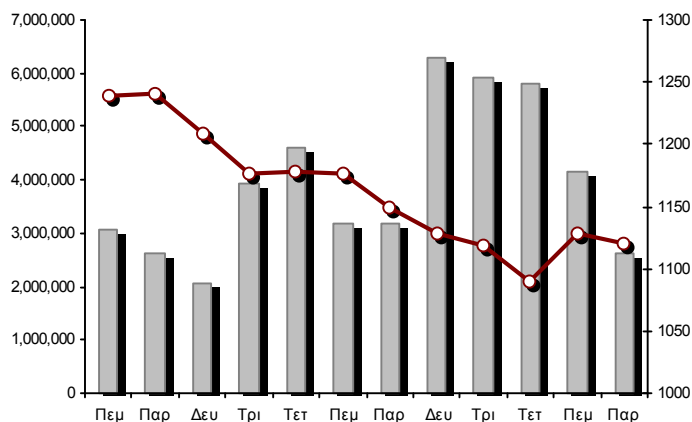

FTSE/X.A. Διεθνούς Δραστηριοποίησης Plus

31/01/2014: 1.53%

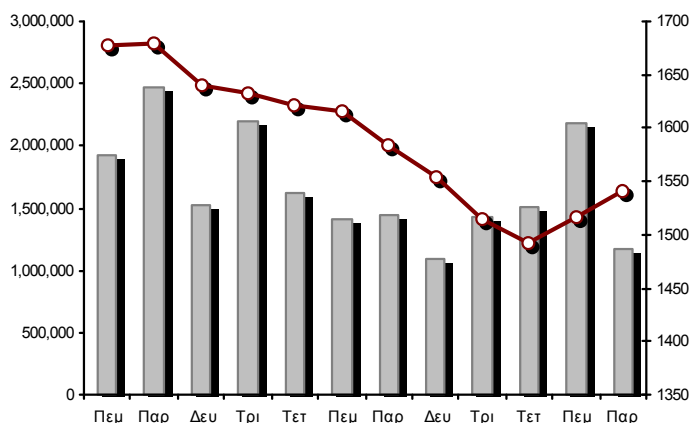

FTSE/X.A. Διεθνούς Δραστηριοποίησης

31/01/2014: 2.33%

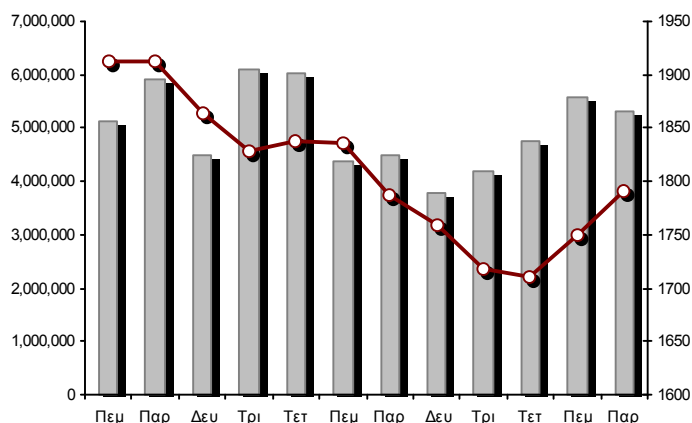

Δείκτης FTSE/X.A. Mid & Small Cap Θεμελιωδών Μεγεθών

31/01/2014: 0.00%

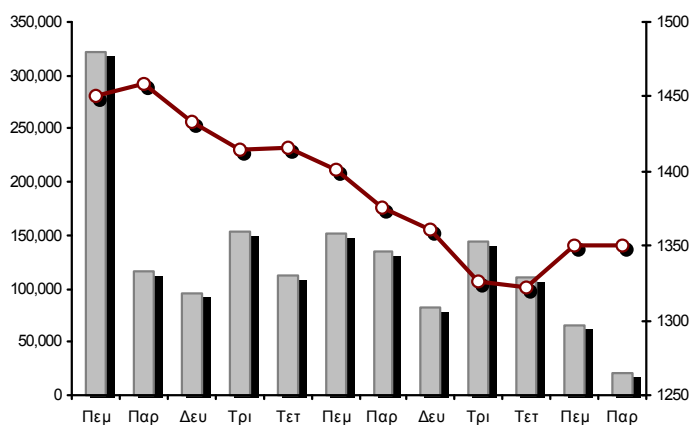

Δείκτης Τιμών Μεσαίας & Μικρής Κεφαλαιστ. Χ.Α.

31/01/2014: -0.36%

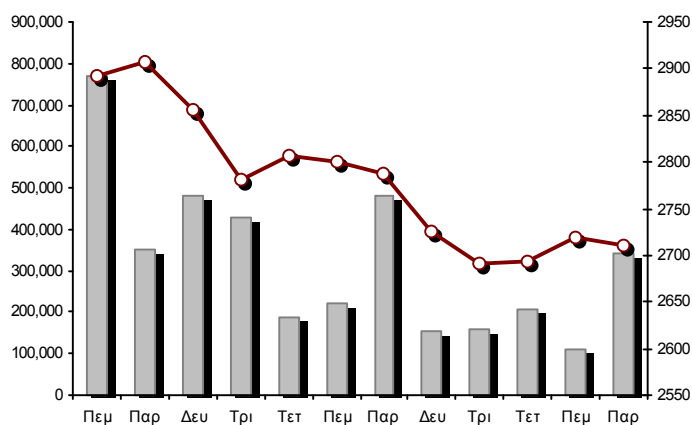

■ Όγκος συναλλαγών δεικτών

— Τιμές κλεισίματος δεικτών

Αναλυτικά Στοιχεία Συναλλαγών Αγοράς Χρεογράφων

	Όλα τα Χρεόγραφα	Κύρια Αγορά	Χαμηλή Διασπορά	Λοιπές Κατηγορίες (*)	Διαπραγματεύσιμα Αμοιβαία Κεφάλαια	Τίτλοι Παραστατικοί (Warrants)
Σύνολα	155	124	4	21	3	3
Ανοδικές / Καθοδικές / Σταθερές:	78 / 53 / 24	63 / 43 / 18	2 / 2 / 0	9 / 6 / 6	2 / 1 / 0	2 / 1 / 0
Κεφαλαιοποίηση Χ.Α. (εκατ €) **	66,671.56	64,181.17	2,044.03	446.36		
Μέση Ημερήσια Αξία Συνγών (χιλ. €)	102,642.29	91,795.28	69.66	87.45	102.43	10,587.47
Αξία Συναλλαγών	94,523.95	80,896.32	27.66	12.26	41.60	13,546.11
Κύριος Πίνακας:	84,679.58	77,427.15	27.66	12.26	41.60	7,170.91
Πίνακας Προσυμφωνημένων Συναλλαγών:	9,844.37	3,469.17	0.00	0.00	0.00	6,375.20
Πίνακας Εκποιήσεων:	0.00	0.00	0.00	0.00	0.00	0.00
Πίνακας Ειδικών Όρων:	0.00	0.00	0.00	0.00	0.00	0.00
Μέσος Ημερήσιος Όγκος Συναλλαγών	47,325,201	37,667,308	35,613	258,370	17,532	9,346,378
Όγκος Συναλλαγών	43,434,308	27,059,565	32,404	98,655	10,904	16,232,780
Κύριος Πίνακας:	34,369,712	26,694,969	32,404	98,655	10,904	7,532,780
Πίνακας Προσυμφωνημένων Συναλλαγών:	9,064,596	364,596	0	0	0	8,700,000
Πίνακας Εκποιήσεων:	0	0	0	0	0	0
Πίνακας Ειδικών Όρων:	0	0	0	0	0	0
Μέσο Ημερήσιο Πλήθος Πράξεων	30,260	27,570	66	177	8	2,440
Αριθμός Πράξεων	26,636	24,125	16	87	13	2,395
Κύριος Πίνακας:	26,623	24,117	16	87	13	2,390
Πίνακας Προσυμφωνημένων Συναλλαγών:	13	8	0	0	0	5
Πίνακας Εκποιήσεων:	0	0	0	0	0	0
Πίνακας Ειδικών Όρων:	0	0	0	0	0	0

(*) Απεικονίζονται αθροιστικά τα αναλυτικά στοιχεία συναλλαγών των μετοχών που διαπραγματεύονται στις Κατηγορίες: Προς Διαγραφή & Επιτήρησης. (**) Δεν περιλαμβάνεται η Κεφαλαιοποίηση των εταιρειών που βρίσκονται στην Κατηγορία Αναστολής.

Στοιχεία Συναλλαγών Κλάδων Χ.Α. & Κατηγορίας Δ.Α.Κ.

Κωδικός	Κλάδοι	Ανοδικές / Καθοδικές / Σταθερές	Αριθμός Πράξεων	Όγκος Συναλλαγών	Αξία Συναλλαγών	% στη Συνολική Αξία
8600	- Ακίνητη Περιουσία	4 / 2 / 1	314	55,900	329,027.84	0.35%
8500	- Ασφάλειες	1 / 0 / 0	5	4,955	6,614.50	0.01%
2700	- Βιομηχανικά Προϊόντα & Υπηρεσίες	7 / 7 / 3	1,138	424,823	1,777,364.05	1.88%
11000	- Δ.Α.Κ.	2 / 1 / 0	13	10,904	41,601.52	0.04%
5300	- Εμπόριο	4 / 2 / 0	788	205,056	4,525,563.47	4.79%
2300	- Κατασκευές & Υλικά Κατασκευών	11 / 5 / 3	2,054	1,357,530	5,359,261.12	5.67%
5500	- Μέσα Ενημέρωσης	5 / 0 / 0	27	1,476	557.77	0.00%
500	- Πετρέλαιο & Αέριο	2 / 0 / 0	1,081	255,644	1,949,698.25	2.06%
3700	- Προσωπικά & Οικιακά Αγαθά	7 / 6 / 2	1,103	335,590	1,890,730.30	2.00%
1700	- Πρώτες Ύλες	3 / 6 / 1	1,429	602,026	2,721,131.79	2.88%
5700	- Ταξίδια & Αναψυχή	4 / 6 / 3	2,101	1,202,565	7,993,856.83	8.46%
9500	- Τεχνολογία	7 / 5 / 4	444	276,624	215,571.83	0.23%
6500	- Τηλεπικοινωνίες	1 / 0 / 0	2,722	1,979,092	21,326,970.76	22.56%
8300	- Τράπεζες	5 / 5 / 0	8,136	31,710,152	32,601,141.98	34.49%
3500	- Τρόφιμα & Ποτά	7 / 3 / 3	559	149,939	1,987,420.08	2.10%
4500	- Υγεία	2 / 2 / 1	234	222,601	88,620.29	0.09%
7500	- Υπηρεσίες Κοινής Ωφέλειας	3 / 1 / 0	2,228	850,623	7,872,435.86	8.33%
1300	- Χημικά	0 / 2 / 3	76	34,882	48,289.89	0.05%
8700	- Χρηματοοικονομικές Υπηρεσίες	3 / 0 / 0	2,184	3,753,926	3,788,095.44	4.01%

Οι 10 Μετοχές με τη μεγαλύτερη Άνοδο & Πτώση

Κύρια Αγορά

Μετοχές με τη μεγαλύτερη Θετική μεταβολή τιμής	Τιμή κλεισ.	Μεταβ.	Μετοχές με τη μεγαλύτερη Αρνητική μεταβολή τιμής	Τιμή κλεισ.	Μεταβ.
CENTRIC ΣΥΜΜΕΤΟΧΩΝ (ΚΟ)	0.357	9.85% ↑	ΔΡΟΜΕΑΣ (ΚΟ)	0.311	-4.01% ↓
ΤΙΤΑΝ (ΚΟ)	19.90	5.85% ↑	ΑΤΤΙΣΑ BANK A.T.E. (ΚΟ)	0.200	-3.38% ↓
JUMBO (ΚΟ)	12.60	4.91% ↑	ΠΕΤΡΟΠΟΥΛΟΣ ΠΕΤΡΟΣ (ΚΟ)	2.04	-2.86% ↓
MARFIN INVESTMENT GROUP (ΚΟ)	0.423	4.70% ↑	COCA-COLA HBC AG (ΚΟ)	19.60	-2.63% ↓
ΕΛΛΑΚΤΩΡ (ΚΟ)	3.36	4.67% ↑	ΠΛΑΣΤΙΚΑ ΚΡΗΤΗΣ (ΚΟ)	4.90	-2.39% ↓
ΜΕΤΚΑ (ΚΟ)	11.80	3.97% ↑	ΕΛΒΑΛ (ΚΑ)	1.77	-2.21% ↓
ΓΕΚ ΤΕΡΝΑ (ΚΟ)	3.33	3.74% ↑	ΕΥΑΘ (ΚΟ)	4.75	-2.06% ↓
ΔΕΗ (ΚΟ)	9.90	3.66% ↑	ΤΡΑΠΕΖΑ EUROBANK ERGASIAS (ΚΟ)	0.485	-2.02% ↓
ΠΕΙΡΑΙΩΣ ΤΡΑΠΕΖΑ (ΚΟ)	1.73	3.59% ↑	ΕΘΝΙΚΗ ΤΡΑΠΕΖΑ (ΚΟ)	3.29	-1.20% ↓
ΕΛ. ΒΙΟΜ. ΖΑΧΑΡΗΣ (ΚΑ)	0.910	3.41% ↑	ΣΩΛΓΕΙΑ ΚΟΡΙΝΘΟΥ (ΚΟ)	1.79	-1.10% ↓

Μετοχές με τη μεγαλύτερη Αξία Συναλλαγών	Αξία (χιλ. €)	Μεταβ.	Μετοχές με το μεγαλύτερο Όγκο Συναλλαγών	Όγκος	Μεταβ.
ΟΤΕ (ΚΟ)	21,326.97	3.05% ↑	ALPHA BANK (ΚΟ)	6,941,513	2.92% ↑
ΠΕΙΡΑΙΩΣ ΤΡΑΠΕΖΑ (ΚΟ)	8,282.67	3.59% ↑	ΠΕΙΡΑΙΩΣ ΤΡΑΠΕΖΑ (ΚΟ)	4,926,185	3.59% ↑
ΟΠΑΠ (ΚΟ)	7,448.46	-0.83% ↓	MARFIN INVESTMENT GROUP (ΚΟ)	3,426,888	4.70% ↑
ΔΕΗ (ΚΟ)	7,341.84	3.66% ↑	ΟΤΕ (ΚΟ)	1,979,092	3.05% ↑
ΕΘΝΙΚΗ ΤΡΑΠΕΖΑ (ΚΟ)	5,499.11	-1.20% ↓	ΕΘΝΙΚΗ ΤΡΑΠΕΖΑ (ΚΟ)	1,658,315	-1.20% ↓
ALPHA BANK (ΚΟ)	4,580.38	2.92% ↑	ΑΤΤΙΣΑ BANK A.T.E. (ΚΟ)	1,166,052	-3.38% ↓
FOLLI-FOLLIE (ΚΟ)	4,524.08	1.13% ↑	ΕΛΛΑΚΤΩΡ (ΚΟ)	973,950	4.67% ↑
ΕΛΛΑΚΤΩΡ (ΚΟ)	3,172.19	4.67% ↑	ΤΡΑΠΕΖΑ EUROBANK ERGASIAS (ΚΟ)	780,305	-2.02% ↓
ΜΥΤΙΛΗΝΑΙΟΣ (ΚΟ)	2,496.57	2.83% ↑	ΟΠΑΠ (ΚΟ)	777,222	-0.83% ↓
ΕΛΛΗΝ. ΧΡΗΜΑΤΙΣΤΗΡΙΑ-Χ.Α. (ΚΟ)	2,358.66	0.55% ↑	ΔΕΗ (ΚΟ)	752,775	3.66% ↑

Σημείωση: Απεικονίζονται οι Μετοχές που δεν ανήκουν στις Κατηγορίες Χαμηλής Διασποράς και Επιτήρησης και πραγματοποιήσαν κατά τη διάρκεια της συνεδρίασης Αξία Συναλλαγών μεγαλύτερη από 10,000 Ευρώ.

Αναλυτικά Στοιχεία Συναλλαγών Αγοράς Παραγώγων

	Αριθμός Πράξεων	Όγκος	Ανοικτές θέσεις	Αξία Συναλλαγών
Σ.Μ.Ε. σε Δείκτες	917	7,128	44,768	13,572,030.00
FTSE/X.A. Large Cap	917	7,128	44,768	13,572,030.00
Σ.Μ.Ε. σε Μετοχές	2,201	19,621	158,925	11,181,395.80
ALPHA BANK (ΚΟ)	73	2,056	25,649	134,914.40
COCA-COLA HBC AG (ΚΟ)	17	31	186	60,875.00
ΣΩΛΓΕΙΑ ΚΟΡΙΝΘΟΥ (ΚΟ)	8	132	406	23,465.00
ΕΛΛΑΚΤΩΡ (ΚΟ)	48	237	2,058	77,558.00
ΤΡΑΠΕΖΑ EUROBANK ERGASIAS (ΚΟ)	9	36	3,216	1,769.10
EUROBANK PROPERTIES ΑΕΕΑΠ (ΚΟ)	12	43	210	37,266.00
ΕΥΔΑΠ (ΚΟ)	11	48	771	35,449.00
FOLLI-FOLLIE (ΚΟ)	7	12	324	27,087.00
FRIGOGLASS (ΚΟ)	27	110	1,017	48,131.00
ΓΕΚ ΤΕΡΝΑ (ΚΟ)	34	291	30,906	94,377.00
ΕΛΛΗΝ. ΧΡΗΜΑΤΙΣΤΗΡΙΑ-Χ.Α. (ΚΟ)	42	123	2,254	88,781.00
ΕΛΛΗΝΙΚΑ ΠΕΤΡΕΛΙΑΙΑ (ΚΟ)	98	693	4,867	495,122.00
ΙΝΤΡΑΛΟΤ (ΚΟ)	10	149	3,126	28,813.00
JUMBO (ΚΟ)	23	77	581	93,379.00
MARFIN INVESTMENT GROUP (ΚΟ)	137	2,027	24,551	84,882.30
ΜΕΤΚΑ (ΚΟ)	40	141	1,481	161,473.00
ΜΟΤΟΡ ΟΪΛ (ΚΟ)	31	184	1,161	154,196.00
ΜΥΤΙΛΗΝΑΙΟΣ (ΚΟ)	200	1,236	13,121	704,770.00
ΕΘΝΙΚΗ ΤΡΑΠΕΖΑ (ΚΟ)	165	1,139	10,353	369,875.00
ΟΠΑΠ (ΚΟ)	106	710	4,386	681,422.00
ΟΤΕ (ΚΟ)	504	3,996	6,481	4,307,100.00
ΟΛΠ (ΚΟ)	18	47	778	80,107.00
ΠΕΙΡΑΙΩΣ ΤΡΑΠΕΖΑ (ΚΟ)	146	3,240	10,743	541,192.00
ΔΕΗ (ΚΟ)	355	2,653	6,296	2,579,754.00
ΣΙΔΕΝΟΡ (ΚΟ)	1	10	1,041	1,580.00
ΤΕΡΝΑ ΕΝΕΡΓΕΙΑΚΗ (ΚΟ)	20	79	2,449	32,598.00
ΤΙΤΑΝ (ΚΟ)	59	121	513	235,460.00
Δικαιώματα σε Δείκτες	22	228	7,079	439,525.00
FTSE/X.A. Large Cap	22	228	7,079	439,525.00
Δικαιώματα σε Μετοχές	16	255	1,323	264,700.00
ALPHA BANK (ΚΟ)	0	0	0	0.00
ΕΘΝΙΚΗ ΤΡΑΠΕΖΑ (ΚΟ)	0	0	266	0.00
ΟΠΑΠ (ΚΟ)	0	0	0	0.00
ΟΤΕ (ΚΟ)	7	150	816	165,000.00
ΠΕΙΡΑΙΩΣ ΤΡΑΠΕΖΑ (ΚΟ)	0	0	0	0.00
ΔΕΗ (ΚΟ)	9	105	241	99,700.00
Προϊόντα Δανεισμού Τίτλων - Συμβόλαια Ειδικού Τύπου	579	123,084	333,031	37,708,418.30
Stock Reverse Repos	24	1,160	115,111	1,066,830.00
Stock Repos	552	121,635	187,005	36,450,695.30
Συμβόλαια Επαναγοράς Ειδικού Τύπου	3	289	30,915	190,893.00
Συνολική Δραστηριότητα	3,735	150,316	545,126	63,166,069.10

Πληθος Χρεογράφων	Ονομ. Αξία	Μερίσματα [1]	Ημερ.Τελευτ.Αποκοπής	Αποκοπή Δικαιώμα	Σημ. Χρεόγραφα	Τιμή κλεισίματος	% μεταβ.	Προηγ. Κλείσιμο-ημ/νία	Άνοιγμα	Κατωτ Τιμή	Ανωτ Τιμή	Τελ Τιμή	Σταθμ Τιμή	Τελευταία ζήτηση [7]	Τελευταία προσφορά [7]	Ρ/Ε μετά φ.	Χρήση	Όγκος	Πράξεις	Αξία Συναλλαγών	Χ.Α. Εταιρείας (χιλ. €) [3,5]	Χαμηλό έτους	Υψηλό έτους	Κλάδος [4]		
1,204,702,851	---	---	---	11/06/2013	---	ΑΛΦΑ ΤΡΑΠΕΖΑ (ΤΠΔ)	1.29	2.38 ↑	1.26	30/01/2014	1.27	1.23	1.29	1.29	1.26	145812@1.28	63456@1.29	---	2012	1,952,898	515	2,463,397.87	7,318,347.03	1.13	1.54	8355
848,591,850	---	---	---	03/07/2013	---	ΤΡ. ΠΕΙΡΑΙΩΣ (ΤΠΔ)	0.770	2.80 ↑	0.749	30/01/2014	0.759	0.727	0.770	0.770	0.743	451520@0.750	395792@0.770	---	2012	11,602,157	556	8,532,285.44	8,775,542.56	0.698	0.953	8355
245,748,580	---	---	---	27/06/2013	---	ΕΘΝΙΚΗ ΤΡΑΠΕΖΑ (ΤΠΔ)	0.920	-8.91 ↓	1.01	30/01/2014	1.03	0.912	1.03	0.920	0.952	5425@0.918	40514@0.920	---	2012	2,677,725	1,324	2,550,430.93	7,885,425.92	0.912	1.59	8355

Κύρια Αγορά

71,417,100	0.650	---	---	26/05/2010	11/07/2007	---	ΑΕΡΟΠΟΡΙΑ ΑΙΓΑΙΟΥ (ΚΟ)	7.18	-0.14 ↓	7.19	30/01/2014	7.19	7.05	7.20	7.18	7.17	960@7.12	290@7.17	---	2012	26,487	83	189,897.08	512,774.78	5.90	7.53	5751
11,178,000	1.25	---	---	21/04/2010	18/12/2013	---	ΑΙΟΛΙΚΗ ΑΕΕΧ (ΚΟ)	1.00	3.09 ↑	0.970	28/01/2014	1.00	1.00	1.00	1.00	200@0.951	2310@1.00	7.91	2012	190	2	190.00	11,178.00	0.941	1.04	8985	
13,000,000	1.00	---	---	01/08/2007	07/04/2000	---	ΑΚΡΙΑΣ (ΚΟ)	0.118	2.61 ↑	0.115	30/01/2014	0.118	0.118	0.118	0.118	1970@0.118	---	---	2012	30	3	3.54	1,534.00	0.100	0.129	2353	
25,000,000	0.400	---	---	03/06/2009	12/07/2013	---	ΑΛΚΟ ΕΛΛΑΣ (ΚΟ)	0.274	-0.72 ↓	0.276	30/01/2014	0.259	0.250	0.274	0.274	1000@0.270	1616@0.274	---	2012	31,055	26	7,999.78	6,850.00	0.250	0.360	1753	
22,016,250	0.370	---	---	15/07/2009	11/05/2000	---	ΑΛΟΥΜΥΛΑ (ΚΟ)	0.520	6.12 ↑	0.490	30/01/2014	0.520	0.520	0.520	0.520	50@0.447	250@0.450	---	2012	25	1	13.00	11,448.45	0.409	0.660	1753	
418,000	16.00	---	---	22/04/2010	05/03/2013	---	ΑΝΔΡΟΜΕΔΑ ΑΕΕΧ (ΚΟ)	20.40	---	20.40	30/01/2014	---	---	---	---	200@20.40	10@21.80	1.89	2012	---	---	---	8,527.20	20.08	22.00	8985	
15,300,000	0.300	---	---	30/07/2009	13/12/1999	---	ΑΤΤΙΚΕΣ ΕΚΔΟΣΕΙΣ (ΚΟ)	2.14	---	2.14	16/01/2014	---	---	---	---	---	1170@1.93	---	---	2012	---	---	---	32,742.00	1.79	2.15	5557
18,810,000	0.400	---	---	08/07/2010	14/11/2007	---	ΒΑΡΒΕΡΗΣ Ν. - ΜΟΔΑ ΒΑΓΝΟ (ΚΟ)	0.219	7.35 ↑	0.204	30/01/2014	0.222	0.184	0.223	0.219	0.194	300@0.190	3681@0.219	---	2012	9,274	68	1,800.55	4,119.39	0.168	0.279	2353
23,986,500	1.05	---	---	26/06/2009	15/03/2000	---	ΒΙΟΚΑΡΠΙΕΤ (ΚΟ)	0.758	-5.25 ↓	0.800	29/01/2014	0.720	0.720	0.780	0.780	0.722	---	251@0.742	---	2012	1,950	9	1,407.00	18,181.77	0.686	0.880	3726
4,968,600	2.88	---	---	01/07/1998	14/12/1998	---	ΒΙΣ (ΚΟ)	0.980	---	0.980	17/01/2014	---	---	---	---	---	200@0.978	---	---	2012	---	---	---	4,869.23	0.965	0.980	2723
6,325,000	0.600	---	---	19/07/2010	25/07/2012	---	ΒΟΓΙΑΤΖΟΛΟΥ SYSTEMS (ΚΟ)	2.07	---	2.07	30/01/2014	---	---	---	---	350@1.90	860@2.07	---	2012	---	---	---	13,092.75	1.27	2.20	2797	
77,376,446	0.340	---	---	23/05/2005	18/08/2011	---	Γ.Ε. ΔΗΜΗΤΡΙΟΥ (ΚΟ)	0.030	7.14 ↑	0.028	30/01/2014	0.029	0.028	0.030	0.030	0.029	4100@0.028	---	---	2012	45,225	14	1,320.75	2,321.29	0.027	0.035	3722
14,076,360	0.370	---	---	19/08/2008	22/07/2003	---	ΓΑΛΛΕΙΔΙ (ΚΟ)	0.352	---	0.352	30/01/2014	---	---	---	---	10000@0.300	228@0.320	10.01	2012	---	---	---	4,954.88	0.253	0.370	3573	
94,462,368	0.570	---	---	01/08/2011	02/01/2009	---	ΓΕΚ ΤΕΡΝΑ (ΚΟ)	3.33	3.74 ↑	3.21	30/01/2014	3.22	3.13	3.33	3.33	3.24	9178@3.29	176@3.33	(-6)-	2012	173,575	517	561,926.06	314,559.69	3.08	3.76	2357
8,418,750	0.300	0.15	0.29	05/06/2013	27/06/2012	---	ΓΕΚΕ (ΚΑ)	6.67	-0.15 ↓	6.68	29/01/2014	6.68	6.67	6.68	6.67	6.68	30@6.67	---	20.95	2012	70	2	467.40	56,153.06	6.66	6.68	5753
24,060,000	0.300	0.017	---	18/06/2012	21/01/2000	---	ΓΕΝΙΚΗ ΕΜΠΟΡΙΟΥ (ΚΟ)	0.375	---	0.375	29/01/2014	---	---	---	---	1500@0.371	200@0.396	---	2012	---	---	---	9,022.50	0.366	0.434	2797	
15,000,000	0.300	---	---	06/07/2007	18/07/2000	---	ΔΑΙΟΣ ΠΛΑΣΤΙΚΑ (ΚΟ)	2.00	---	2.00	27/01/2014	---	---	---	---	200@1.40	17@1.97	---	2012	---	---	---	30,000.00	1.66	2.07	1357	
232,000,000	4.60	---	0.025	22/07/2013	12/12/2001	---	ΔΕΗ (ΚΟ)	9.90	3.66 ↑	9.55	30/01/2014	9.55	9.50	9.93	9.90	9.74	50@9.76	100@9.90	(-6)-	2012	752,775	1,777	7,341,841.90	2,296,800.00	9.08	11.93	7535
34,720,000	0.310	---	---	16/06/2010	01/08/2007	---	ΔΡΟΜΕΑΣ (ΚΟ)	0.311	-4.01 ↓	0.324	30/01/2014	0.320	0.311	0.320	0.311	0.314	2500@0.310	20@0.317	---	2012	32,660	37	10,267.11	10,797.92	0.309	0.400	3726
13,673,200	0.880	---	---	18/07/2008	26/07/2001	---	ΕΒΡΟΦΑΡΜΑ (ΚΟ)	0.320	---	0.320	29/01/2014	0.318	0.318	0.320	0.320	0.320	---	70@0.320	---	2012	1,000	6	319.51	4,375.42	0.229	0.345	3577
2,396,785,994	0.300	---	---	16/05/2008	24/05/2013	---	ΕΘΝΙΚΗ ΤΡΑΠΕΖΑ (ΚΟ)	3.29	-1.20 ↓	3.33	30/01/2014	3.38	3.23	3.41	3.29	3.32	100@3.28	11070@3.32	---	2012	1,658,315	1,615	5,499,110.26	7,885,425.92	3.12	4.31	8355
27,848,000	0.300	0.0132	0.0137	21/08/2013	02/09/2003	---	ΕΙΔΗΣΕΟΦΩΝΙΚΗ ΕΛΛΑΣ (ΚΟ)	0.386	1.58 ↑	0.380	30/01/2014	0.386	0.386	0.386	0.386	0.390	200@0.362	1447@0.379	9.45	2012	1	1	0.39	10,749.33	0.354	0.468	2791
11,250,000	0.560	---	---	26/07/2010	16/06/1999	---	ΕΚΤΕΡ (ΚΟ)	0.684	-0.15 ↓	0.685	30/01/2014	0.683	0.683	0.684	0.684	0.684	1800@0.660	304@0.684	11.95	2012	1,000	2	683.69	7,695.00	0.640	0.799	2357
36,748,909	0.730	---	---	15/12/2005	13/12/2006	---	ΕΛ ΒΙΟΜ. ΖΑΧΑΡΗΣ (ΚΑ)	0.910	3.41 ↑	0.880	30/01/2014	0.927	0.890	0.927	0.910	0.907	960@0.900	49@0.910	---	2013	15,171	43	13,756.07	33,441.51	0.850	1.10	3577
18,648,000	1.00	---	---	07/07/2009	10/09/2010	---	ΕΛΑΣΤΡΟΝ (ΚΟ)	0.901	2.39 ↑	0.880	30/01/2014	0.880	0.870	0.909	0.909	0.887	90@0.890	1000@0.900	---	2012	2,420	16	2,146.32	16,801.85	0.730	1.00	1757
124,100,815	0.300	---	---	27/06/2008	07/07/2000	---	ΕΛΒΑΛ (ΚΑ)	1.77	-2.21 ↓	1.81	30/01/2014	1.80	1.74	1.80	1.77	1.77	100@1.76	3110@1.78	13.67	2012	6,169	25	10,939.03	219,658.44	1.73	2.08	1753
13,230,000	0.300	---	---	11/08/2010	28/08/2013	---	ΕΛΒΕ Α.Β.Ε.Ε. (ΚΟ)	0.599	-0.17 ↓	0.600	30/01/2014	0.600	0.599	0.600	0.599	0.600	400@0.583	629@0.599	---	2012	1,850	3	1,109.15	7,924.77	0.570	0.690	3763
31,734,530	1.60	---	---	09/07/2007	19/07/2006	---	ΕΛΓΕΚΑ (ΚΟ)	0.400	-4.76 ↓	0.420	28/01/2014	0.446	0.378	0.446	0.400	0.383	290@0.381	414@0.408	---	2012	2,401	8	918.65	12,693.81	0.378	0.488	3577
23,828,130	0.500	---	---	07/07/2010	17/02/2009	---	ΕΛΙΝΟΙΛ (ΚΟ)	1.10	---	1.10	22/01/2014	---	---	---	---	---	1000@1.00	---	---	2012	---	---	---	26,210.94	0.790	1.10	537
177,001,313	1.03	---	---	05/07/2011	20/12/2007	---	ΕΛΛΑΚΤΩΡ (ΚΟ)	3.36	4.67 ↑	3.21	30/01/2014	3.21	3.14	3.38	3.36	3.26	1005@3.33	1033@3.37	---	2012	973,950	743	3,172,187.45	594,724.41	3.06	3.80	2357
19,864,886	5.60	0.67	0.5376	06/03/2013	02/07/2008	---	ΕΛΛΑΔΟΣ ΤΡΑΠΕΖΑ (ΚΟ)	14.97	0.94 ↑	14.83	30/01/2014	15.00	14.73	15.09	14.99	14.95	20@14.84	30@15.04	---	---	4,999	62	74,711.31	297,377.34	14.60	16.53	8355
29,546,360	0.710	---	---	20/06/2008	23/08/2000	---	ΕΛΛΗΝΙΚΑ ΚΑΛΩΔΙΑ (ΚΟ)	1.58	2.60 ↑	1.54	30/01/2014	1.54	1.50	1.58	1.58	1.52	210@1.51	450@1.57	---	2012	1,005	6	1,527.90	46,683.25	1.48	1.78	2733
305,635,185	2.18	0.45	0.15	16/08/2013	01/10/2003	4795	ΕΛΛΗΝΙΚΑ ΠΕΤΡΕΛΙΑΙΑ (ΚΟ)	7.19	2.28 ↑	7.03	30/01/2014	7.10	7.03	7.19	7.19	7.12	3267@7.11	3800@7.20	22.54	2012	156,442	732	1,114,275.24	2,197,516.98	6.82	8.13	537

Πληθος Χρεογράφων	Ονομ. Αξία	Μερίσματα [1] 2011 2012 2013	Ημερ.Τελευτ.Αποκοπής Μέρισμα [2] Δικαιώμα	Σημ. Χρεόγραφα	Τιμή κλεισίματος	% μεταβ.	Προηγ. Κλεισιμο- ημ/νία	Άνοιγμα	Κατωτ Τιμή	Ανωτ Τιμή	Τελ Τιμή	Σταθμ Τιμή	Τελευταία ζήτηση [7]	Τελευταία προσφορά [7]	Ρ/Ε μετά φ. Χρήση	Όγκος	Πράξεις	Αξία Συναλλαγών	Χ.Α. Εταιρείας (χιλ. €) [3,5]	Χαμηλό έτους	Υψηλό έτους	Κλάδος [4]		
65,368,563	0.760	0.11 0.09	03/06/2013 25/09/2013	---	ΕΛΛΗΝ. ΧΡΗΜΑΤΙΣΤΗΡΙΑ-Χ.Α. (ΚΟ)	7.29	0.55 ↑	7.25 30/01/2014	7.29	7.12	7.34	7.29	7.22	800@7.18	1300@7.30	32.66	2012	326,848	786	2,358,655.29	476,536.82	6.91	8.86	8777
26,730,187	0.600	---	25/06/2009 30/12/2010	---	ΕΛΤΟΝ (ΚΟ)	1.17	---	1.17 30/01/2014	1.17	1.14	1.17	1.16	1.16	100@1.13	1000@1.18	12.23	2012	4,470	27	5,181.74	31,274.32	1.11	1.25	1353
15,146,404	0.340	---	06/07/2011 17/10/2002	---	ΕΛΤΡΑΚ (ΚΟ)	1.50	-1.96 ↓	1.53 30/01/2014	1.52	1.50	1.52	1.50	1.52	180@1.47	950@1.53	---	2012	200	3	303.00	22,719.61	1.40	1.59	2753
52,067,296	0.300	---	23/12/2003 24/01/2007	---	ΕΠΙΛΕΚΤΟΣ (ΚΟ)	0.289	---	0.289 30/01/2014	0.271	0.265	0.289	0.289	0.280	249@0.272	3220@0.293	---	2013	19,209	17	5,386.49	15,047.45	0.260	0.355	3763
30,009,210	0.310	---	27/06/2008 26/06/2000	---	ΕΤΕΜ (ΚΑ)	0.349	---	0.349 30/01/2014	---	---	---	---	---	950@0.330	200@0.349	---	2012	---	---	---	10,473.21	0.261	0.390	1753
36,300,000	1.12	0.188 0.162	16/08/2013 12/12/2007	---	ΕΥΑΘ (ΚΟ)	4.75	-2.06 ↓	4.85 30/01/2014	4.75	4.75	4.89	4.75	4.82	767@4.75	138@4.87	9.75	2012	2,650	23	12,782.61	172,425.00	4.65	5.58	7577
106,500,000	0.600	0.05 0.15	31/07/2013 28/01/2000	---	ΕΥΔΑΠ (ΚΟ)	7.59	1.20 ↑	7.50 30/01/2014	7.40	7.30	7.59	7.59	7.49	683@7.31	1500@7.60	17.26	2012	37,604	170	281,551.37	808,335.00	7.06	8.24	7577
27,503,677	0.600	0.05 0.1	11/07/2013 18/10/1999	---	ΕΥΡΩΠΑΪΚΗ ΠΙΣΤΗ (ΚΟ)	1.34	1.52 ↑	1.32 30/01/2014	1.31	1.31	1.34	1.34	1.34	160@1.31	999@1.35	4.04	2012	4,955	5	6,614.50	36,854.93	1.24	1.47	8536
7,959,900	0.600	---	02/06/2010 10/12/2013	5031	ΕΥΡΩΣΥΜΒΟΥΛΟΙ (ΚΟ)	2.70	---	2.70 30/01/2014	2.70	2.70	2.70	2.70	2.70	200@2.58	600@2.70	---	2012	229,600	4	607,292.00	21,491.73	2.08	2.85	2791
53,155,053	0.440	---	21/07/2010 16/07/2008	---	ΙΑΣΩ (ΚΟ)	1.62	3.18 ↑	1.57 30/01/2014	1.54	1.53	1.62	1.62	1.58	408@1.53	465@1.59	---	2012	1,441	13	2,271.19	86,111.19	1.34	1.99	4533
86,735,980	0.310	---	06/07/2009 02/01/2002	---	ΙΑΤΡΙΚΟ ΑΘΗΝΩΝ (ΚΟ)	0.776	-5.13 ↓	0.818 30/01/2014	0.776	0.776	0.776	0.776	0.776	300@0.781	1500@0.799	---	2012	100	1	77.60	67,307.12	0.722	0.860	4533
28,580,100	0.400	0.02	20/08/2012 10/10/2013	---	ΙΚΤΙΝΟΣ ΕΜΛΑΣ (ΚΟ)	1.61	---	1.61 30/01/2014	1.56	1.56	1.61	1.61	1.57	648@1.57	4083@1.61	15.58	2012	14,822	73	23,336.41	46,013.96	1.49	1.84	2353
9,000,000	0.880	---	15/05/2009 07/12/2010	---	ΙΛΥΔΑ (ΚΟ)	0.434	---	0.434 29/01/2014	---	---	---	---	---	---	300@0.439	---	2012	---	---	---	3,906.00	0.390	0.480	9537
8,298,467	0.400	---	30/08/1993 08/05/2013	---	ΙΝΤΕΑΛ ΟΜΙΛΟΣ (ΚΟ)	0.717	-0.42 ↓	0.720 30/01/2014	0.720	0.710	0.720	0.720	0.720	57@0.720	1840@0.790	-(6)-	2012	422	11	303.82	5,950.00	0.684	0.888	9574
11,233,200	0.730	---	12/07/2010 30/07/1999	---	ΙΝΤΕΡΤΕΚ (ΚΟ)	0.315	1.61 ↑	0.310 30/01/2014	0.305	0.305	0.315	0.315	0.305	480@0.222	3160@0.315	---	2012	2,010	2	613.15	3,538.46	0.253	0.510	9572
158,961,721	0.300	0.0035 0.0026	30/05/2013 14/11/2007	---	ΙΝΤΡΑΛΟΤ (ΚΟ)	1.95	---	1.95 30/01/2014	1.97	1.91	1.98	1.95	1.94	1781@1.93	892@1.95	-(6)-	2012	127,172	220	246,777.18	309,975.36	1.84	2.24	5752
66,948,210	0.300	---	14/07/2009 31/12/2010	4988	FOLLI-FOLLIE (ΚΟ)	22.35	1.13 ↑	22.10 30/01/2014	22.30	22.12	22.89	22.35	22.40	656@22.33	17725@22.40	---	2012	201,740	768	4,524,078.63	1,496,292.49	21.90	27.14	5379
17,000,000	0.600	---	12/06/2008 07/03/2000	---	ΚΑΘΗΜΕΡΙΝΗ (ΚΟ)	0.991	9.02 ↑	0.909 30/01/2014	0.998	0.811	0.998	0.990	0.970	4999@0.816	2678@0.990	---	2012	322	13	312.43	16,847.00	0.710	1.00	5557
7,500,000	0.560	---	25/06/2010 10/04/2013	---	ΚΑΝΑΚΗΣ Σ. (ΚΟ)	1.89	---	1.89 30/01/2014	1.89	1.86	1.89	1.89	1.88	100@1.85	1900@1.88	13.44	2012	150	11	282.22	14,175.00	1.81	1.90	3577
9,742,920	0.400	0.01 0.01	12/08/2013 14/07/2000	---	ΚΑΡΑΜΟΛΕΓΚΟΣ (ΚΟ)	1.30	---	1.30 27/01/2014	---	---	---	---	---	599@1.17	3889@1.30	5.05	2012	---	---	---	12,665.80	1.22	1.34	3577
14,679,792	1.68	---	03/06/2011 04/09/2000	---	ΚΑΡΑΤΖΗ (ΚΟ)	4.10	-1.44 ↓	4.16 30/01/2014	4.00	3.94	4.10	4.10	4.01	250@3.95	50@4.10	13.77	2012	150	4	602.00	60,187.15	3.80	4.50	2723
3,300,689	0.350	---	01/07/2004 21/07/1999	---	ΚΕΚΡΟΦ (ΚΟ)	2.19	0.46 ↑	2.18 30/01/2014	2.25	2.14	2.25	2.19	2.17	1@2.18	295@2.19	---	2012	115	5	249.65	7,228.51	1.90	2.60	8633
6,700,000	0.800	---	19/07/2010 29/08/2012	---	ΚΕΠΕΝΟΥ ΜΥΛΟΙ (ΚΟ)	1.34	8.07 ↑	1.24 29/01/2014	1.25	1.25	1.34	1.34	1.31	1@1.34	120@1.36	7.97	2012	449	4	588.16	8,978.00	0.991	1.34	3577
40,219,218	0.300	---	25/05/2009 09/07/2013	---	ΚΛΟΥΚΙΝΑΣ - ΛΑΠΠΑΣ (ΚΟ)	0.628	2.11 ↑	0.615 30/01/2014	0.582	0.582	0.629	0.627	0.614	1895@0.586	213@0.625	---	2012	5,118	10	3,141.92	25,257.67	0.582	0.700	2357
11,510,102	0.890	---	24/06/2005 06/10/1999	---	ΚΛΩΣ/ΓΙΑ ΝΑΥΠΑΚΤΟΥ (ΚΑ)	0.397	---	0.397 30/01/2014	---	---	---	---	---	---	22263@0.358	---	2012	---	---	---	4,569.51	0.315	0.397	3763
21,224,340	0.420	---	02/07/2008 25/04/2006	---	ΚΟΡΔΕΛΛΟΥ Χ. ΑΦΟΙ (ΚΟ)	0.289	-6.17 ↓	3.08 30/01/2014	0.281	0.278	0.298	0.298	0.285	150@0.278	900@0.298	---	2012	1,900	5	540.85	6,133.83	0.200	0.341	1757
13,586,500	0.390	---	25/06/2010 28/05/2008	---	ΚΟΡΡΕΣ (ΚΟ)	3.03	-0.33 ↓	3.04 30/01/2014	3.10	3.00	3.10	3.03	3.03	100@3.02	2185@3.03	---	2012	415	7	1,256.95	41,167.10	2.84	3.25	3767
29,480,000	0.420	---	19/07/2010 01/08/2007	---	ΚΡΕΤΑ ΦΑΡΜ (ΚΟ)	0.579	1.58 ↑	0.570 30/01/2014	0.587	0.564	0.587	0.579	0.575	6@0.564	300@0.580	---	2012	1,844	8	1,060.57	17,068.92	0.531	0.662	3577
33,065,136	0.380	---	06/07/2009 16/09/2013	---	ΚΡΙ - ΚΡΙ (ΚΟ)	1.81	0.56 ↑	1.80 30/01/2014	1.80	1.80	1.94	1.80	1.83	1@1.87	1000@1.88	13.40	2012	1,949	8	3,568.95	59,847.90	1.71	2.07	3577
15,804,800	0.330	---	15/06/2010 12/03/2004	---	ΚΤΗΜΑ Κ. ΛΑΖΑΡΙΔΗ (ΚΟ)	0.376	-8.74 ↓	0.412 30/01/2014	0.371	0.371	0.382	0.375	0.375	67@0.375	250@0.384	---	2012	833	6	312.43	5,942.60	0.305	0.412	3535
24,474,815	1.15	---	19/08/2008 30/01/2014	5038	ΚΥΡΙΑΚΙΔΗΣ Η.- Φ.Η.Λ. (ΚΟ)	1.41	---	1.50 # 29/01/2014	---	---	---	---	---	1000@1.26	---	---	---	---	---	---	34,509.49	1.07	1.52	2353
7,595,160	0.600	---	08/08/2008 18/08/2010	---	ΚΥΡΙΑΚΟΥΛΗΣ (ΚΟ)	0.964	9.92 ↑	0.877 30/01/2014	0.964	0.964	0.964	0.964	0.960	100@0.628	2200@0.797	67.17	2012	1	1	0.96	7,321.73	0.585	1.08	5759
21,364,000	1.12	---	05/07/2010 10/08/2005	---	ΛΑΜΨΑ (ΚΟ)	17.97	---	17.97 30/01/2014	17.70	17.60	17.97	17.97	17.76	1@17.97	2357@18.00	---	2012	149	6	2,645.90	383,911.08	17.00	18.00	5753
5,939,268	0.620	---	10/07/2003 03/01/2002	---	ΛΑΝΑΚΑΜ (ΚΟ)	0.559	---	0.559 20/01/2014	---	---	---	---	---	---	2184@0.560	---	2012	---	---	---	3,320.05	0.485	0.559	3763
8,321,682	0.670	---	17/08/2007 23/11/1999	---	ΛΕΒΕΝΤΕΡΗΣ Ν. (ΚΑ)	0.243	---	0.243 21/01/2014	---	---	---	---	---	---	1590@0.239	---	2012	---	---	---	3,705.22	0.221	0.255	1757
2,160,524	0.670	0.0435 0.0436	16/08/2013 23/11/1999	---	ΛΕΒΕΝΤΕΡΗΣ Ν. (ΠΑ)	0.779	---	0.779 21/01/2014	---	---	---	---	---	---	200@0.766	---	2012	---	---	---	3,705.22	0.566	0.779	1757
7,734,375	1.00	---	09/07/2007 07/01/2011	---	ΛΙΒΑΝΗ ΕΚΔΟΤ. ΟΡΓ. (ΚΟ)	0.196	9.50 ↑	0.179 30/01/2014	0.196	0.196	0.196	0.196	0.196	600@0.166	589@0.196	---	2012	50	1	9.80	1,515.94	0.177	0.242	5557
17,125,062	0.640	---	01/06/2010 02/08/2011	---	ΛΟΥΑΝ ΜΥΛΟΙ (ΚΟ)	2.85	3.26 ↑	2.76 30/01/2014	2.58	2.58	2.85	2.85	2.66	500@2.66	449@2.85	-(6)-	2012	350	3	930.00	48,806.43	2.58	2.98	3577

Πληθος Χρεογράφων	Ονομ. Αξία	Μερίσματα [1]			Ημερ.Τελευτ.Αποκοπή		Σημ.	Χρεόγραφο	Τιμή κλεισίματος	% μεταβ.	Προηγ. Κλεισιμο- ημ/νία	Άνοιγμα	Κατωτ Τιμή	Ανωτ Τιμή	Τελ Τιμή	Σταθμ Τιμή	Τελευταία ζήτηση [7]	Τελευταία προσφορά [7]	Ρ/Ε μετά φ. Χρήση	Όγκος	Πράξεις	Αξία Συναλλαγών	Χ.Α. Εταιρείας (χιλ. €) [3,5]	Χαμηλό έτους	Υψηλό έτους	Κλάδος [4]			
		2011	2012	2013	Μέρισμα [2]	Δικαίωμα																							
9,819,370	0.690	---	---	---	14/08/2007	09/01/2004	---	ΜΑΘΙΟΣ ΠΥΡΙΜΑΧΑ (ΚΟ)	0.329	---	0.329	24/01/2014	---	---	---	---	1500@0.242	900@0.335	---	2012	---	---	---	3,230.57	0.256	0.368	2353		
51,950,600	0.320	0.75	0.25	---	10/05/2013	21/10/2005	---	ΜΕΤΚΑ (ΚΟ)	11.80	3.97	↑	11.35	30/01/2014	11.35	11.19	11.80	11.80	11.46	120@11.65	500@11.81	17.01	2012	72,784	524	833,734.04	613,017.08	11.10	12.95	2757
11,700,000	0.590	---	---	---	02/06/2009	24/07/2012	---	ΜΟΤΟΔΥΝΑΜΙΚΗ (ΚΟ)	0.300	-3.23	↓	0.310	30/01/2014	0.301	0.300	0.301	0.300	0.300	120@0.300	1000@0.312	---	2012	2,000	3	600.49	3,510.00	0.290	0.349	5379
110,782,980	0.750	0.4	0.3	---	26/06/2013	04/11/2013	---	ΜΟΤΟΡ ΟΪΛ (ΚΟ)	8.54	2.15	↑	8.36	30/01/2014	8.36	8.20	8.54	8.54	8.42	100@8.54	140@8.56	10.43	2012	99,202	349	835,423.01	946,086.65	8.02	9.01	533
32,188,050	1.04	---	---	---	21/07/2008	20/01/2000	---	ΜΟΥΖΑΚΗΣ (ΚΑ)	0.410	2.50	↑	0.400	30/01/2014	0.405	0.390	0.410	0.410	0.397	3500@0.371	3900@0.407	---	2012	16,300	15	6,463.70	13,197.10	0.171	0.475	3763
4,588,137	16.00	---	---	---	30/06/2005	17/08/2011	---	ΜΟΧΛΟΣ (ΚΟ)	1.88	1.08	↑	1.86	30/01/2014	1.70	1.70	1.89	1.89	1.86	70@1.72	1955@1.88	---	2012	2,002	10	3,720.42	8,625.70	1.54	2.00	2357
15,842,391	1.51	---	---	---	15/07/2009	12/05/2000	---	ΜΠΗΤΡΟΣ ΣΥΜΜΕΤΟΧΙΚΗ (ΚΟ)	0.449	---	-	0.449	30/01/2014	---	---	---	---	800@0.405	2463@0.449	---	2012	---	---	---	7,113.23	0.405	0.559	1757	
116,915,862	1.07	---	---	---	11/05/2009	06/07/2011	---	ΜΥΤΙΑΝΗΛΙΟΣ (ΚΟ)	5.81	2.83	↑	5.65	30/01/2014	5.69	5.56	5.82	5.81	5.70	100@5.76	5426@5.82	---	2012	438,082	1,038	2,496,573.33	679,281.16	5.38	6.60	1755
6,340,000	0.600	---	---	---	30/11/2009	12/07/2000	---	ΝΑΚΑΣ ΜΟΥΣΙΚΗ (ΚΟ)	0.915	2.58	↑	0.892	29/01/2014	0.900	0.900	0.915	0.915	0.915	---	396@0.979	---	2013	500	4	457.35	5,801.10	0.526	0.915	5379
23,935,280	0.300	---	---	---	29/06/2009	13/06/2000	---	ΝΑΥΤΕΜΠΟΡΙΚΗ (ΚΟ)	0.190	---	-	0.190	24/01/2014	---	---	---	---	---	400@0.174	500@0.209	---	2012	---	---	---	4,547.70	0.182	0.253	5557
63,697,153	1.34	---	---	---	08/07/2008	10/11/2008	---	ΝΗΡΕΥΣ (ΚΟ)	0.282	2.92	↑	0.274	30/01/2014	0.281	0.273	0.289	0.282	0.282	1000@0.276	200@0.283	---	2012	13,730	30	3,874.25	17,962.60	0.256	0.362	3573
3,873,120	0.300	---	---	---	07/07/2008	04/10/2012	---	ΝΤΡΟΥΦΑΡΜΠΕΝ ΕΛΛΑΣ (ΚΟ)	1.50	---	-	1.50	23/01/2014	---	---	---	---	---	---	125@1.70	---	2012	---	---	---	5,809.68	1.50	1.95	1357
34,986,430	0.440	---	---	---	25/07/2008	23/02/2010	---	ΙΝΤΕΡΓΟΥΝΤ-ΞΥΛΕΜΠΟΡΙΑ (ΚΟ)	0.137	-8.67	↓	0.150	30/01/2014	0.137	0.137	0.137	0.137	0.137	370@0.137	2000@0.155	---	2012	1,000	1	137.00	5,306.51	0.102	0.159	2353
2,566,836	0.440	---	---	---	13/08/2010	09/01/2007	---	ΙΝΤΕΡΓΟΥΝΤ-ΞΥΛΕΜΠΟΡΙΑ (ΠΟ)	0.200	---	-	0.200	11/12/2013	---	---	---	---	---	---	864@0.195	---	2012	---	---	---	5,306.51	0.200	0.200	2353
10,080,000	3.00	0.4	1.5	---	17/07/2013	27/08/2001	---	ΟΛΘ (ΚΟ)	23.00	-0.09	↓	23.02	30/01/2014	23.60	23.00	23.60	23.00	23.01	10@23.01	17@23.59	12.57	2012	755	12	17,370.60	231,840.00	22.20	24.18	2777
25,000,000	2.00	0.01	0.05	---	18/07/2013	08/08/2003	---	ΟΛΠ (ΚΟ)	17.50	3.18	↑	16.96	30/01/2014	17.18	16.97	17.50	17.50	17.20	50@17.05	414@17.50	88.26	2012	5,617	148	96,594.23	437,500.00	16.41	19.81	2777
319,000,000	0.300	0.72	0.57	---	28/06/2013	25/04/2001	---	ΟΠΑΠ (ΚΟ)	9.55	-0.83	↓	9.63	30/01/2014	9.71	9.42	9.83	9.55	9.59	2600@9.51	5300@9.58	5.94	2012	777,222	1,610	7,448,458.02	3,046,450.00	9.33	10.90	5752
490,150,389	2.83	---	---	---	28/06/2011	18/06/1998	---	ΟΤΕ (ΚΟ)	10.80	3.05	↑	10.48	30/01/2014	10.54	10.49	11.09	10.80	10.77	36771@10.75	106965@10.80	---	2012	1,979,092	2,722	21,326,970.76	5,293,624.20	9.72	11.86	6535
4,971,466	1.46	---	---	---	04/07/2007	08/10/2003	---	ΠΑΪΡΗΣ ΠΛΑΣΤΙΚΩΝ (ΚΟ)	0.343	---	-	0.343	22/01/2014	---	---	---	---	---	---	1369@0.329	---	2012	---	---	---	1,705.21	0.297	0.355	2723
50,797,369	0.310	---	---	---	17/08/2000	12/10/2010	---	ΠΑΠΟΥΣΑΝΗΣ (ΚΟ)	0.531	-2.57	↓	0.545	30/01/2014	0.555	0.531	0.555	0.531	0.533	201@0.486	500@0.537	---	2012	2,475	7	1,318.72	26,973.40	0.506	0.604	3767
5,072,567,951	0.300	---	---	---	16/05/2008	05/06/2013	---	ΠΕΙΡΑΙΩΣ ΤΡΑΠΕΖΑ (ΚΟ)	1.73	3.59	↑	1.67	30/01/2014	1.70	1.61	1.73	1.73	1.68	248750@1.70	78070@1.74	---	2012	4,926,185	1,628	8,282,668.09	8,775,542.56	1.49	1.89	8355
7,070,400	0.930	---	---	---	18/05/2010	12/05/2011	---	ΠΕΤΡΟΠΟΥΛΟΣ ΠΕΤΡΟΣ (ΚΟ)	2.04	-2.86	↓	2.10	30/01/2014	2.10	1.88	2.10	2.04	1.97	50@1.96	633@2.00	---	2012	7,261	109	14,300.94	14,423.62	1.58	2.25	2753
22,080,000	0.320	0.08	0.12	---	22/05/2013	03/10/2000	---	ΠΛΑΙΣΙΟ COMPUTERS (ΚΟ)	6.10	-0.81	↓	6.15	30/01/2014	6.10	6.04	6.10	6.10	6.10	58@6.04	292@6.15	13.58	2012	1,022	3	6,232.88	134,688.00	5.92	6.72	9572
45,094,620	0.500	---	0.0467	---	10/06/2013	01/11/1999	---	ΠΛΑΣΤΙΚΑ ΘΡΑΚΗΣ (ΚΟ)	1.15	-0.86	↓	1.16	30/01/2014	1.18	1.14	1.18	1.15	1.16	2847@1.15	803@1.17	6.62	2012	27,092	38	31,429.41	51,858.81	1.11	1.35	1357
27,379,200	0.520	---	---	---	23/06/2010	18/09/2013	---	ΠΛΑΣΤΙΚΑ ΚΡΗΤΗΣ (ΚΟ)	4.90	-2.39	↓	5.02	30/01/2014	4.86	4.82	4.90	4.90	4.86	350@4.86	200@4.96	14.00	2012	2,300	8	11,178.60	134,158.08	4.82	5.48	1357
24,319,250	0.300	---	---	---	09/07/2002	04/07/2007	---	ΠΡΟΟΔΕΥΤΙΚΗ (ΚΟ)	0.136	1.49	↑	0.134	30/01/2014	0.133	0.133	0.138	0.136	0.137	450@0.123	3031@0.136	---	2012	21,402	12	2,929.37	3,307.42	0.121	0.188	2357
22,280,000	0.300	---	---	---	11/04/2011	23/02/2007	---	ΡΕΒΟΪΛ (ΚΟ)	0.669	3.08	↑	0.649	30/01/2014	0.655	0.655	0.669	0.669	0.660	1000@0.607	100@0.666	---	2012	200	2	131.92	14,905.32	0.600	0.720	5379
34,770,982	1.54	---	---	0.3	17/01/2014	27/07/2000	---	ΣΑΡΑΝΤΗΣ ΓΡ. (ΚΟ)	6.65	1.53	↑	6.55	30/01/2014	6.75	6.06	6.75	6.65	6.41	155@6.55	832@6.65	---	2012	1,255	25	8,040.59	231,227.03	6.06	7.00	3767
4,181,450	0.500	---	---	---	21/08/2000	05/03/2002	---	ΣΑΡΑΝΤΟΠΟΥΛΟΣ ΚΥΛ/ΜΥΛΟΙ (ΚΟ)	0.979	---	-	0.979	29/01/2014	---	---	---	---	---	---	200@1.00	---	2012	---	---	---	4,093.64	0.702	0.979	3577
96,243,908	0.410	---	---	---	26/06/2008	17/07/2000	---	ΣΙΔΕΝΟΡ (ΚΟ)	1.60	---	-	1.60	30/01/2014	1.63	1.54	1.63	1.60	1.57	2756@1.57	3051@1.60	---	2012	44,939	55	70,649.61	153,990.25	1.50	1.94	1757
28,438,268	0.300	---	---	---	21/08/2006	24/11/1999	---	ΣΠΥΡΟΥ ΑΓΡ. ΟΙΚ. (ΚΟ)	0.337	---	-	0.337	29/01/2014	0.337	0.337	0.337	0.337	0.337	300@0.304	1900@0.333	---	2012	100	1	33.70	9,583.70	0.306	0.376	1357
124,170,201	0.780	---	---	---	28/06/2002	07/02/2005	---	ΣΩΛ/ΓΕΙΑ ΚΟΡΙΝΘΟΥ (ΚΟ)	1.79	-1.10	↓	1.81	30/01/2014	1.83	1.77	1.85	1.79	1.80	1329@1.79	2146@1.80	64.13	2012	68,134	223	122,681.52	222,264.66	1.77	2.30	1757
109,314,400	0.300	(0.0589)	---	---	28/05/2012	24/10/2013	---	ΤΕΡΝΑ ΕΝΕΡΓΕΙΑΚΗ (ΚΟ)	4.15	1.22	↑	4.10	30/01/2014	4.10	4.05	4.15	4.15	4.10	500@4.09	1250@4.17	94.80	2012	57,594	258	236,259.98	453,654.76	3.90	4.86	7537
33,125,000	5.00	---	---	---	03/07/2006	18/08/2010	---	ΤΕΧΝΙΚΗ ΟΛΥΜΠΙΑΚΗ (ΚΟ)	1.93	1.58	↑	1.90	30/01/2014	1.87	1.78	1.93	1.93	1.85	1222@1.78	42@1.93	(-6)	2012	9,627	75	17,766.09	63,931.25	1.58	1.99	3728
77,063,568	4.00	---	---	---	24/06/2011	25/06/2004	---	ΤΙΤΑΝ (ΚΟ)	19.90	5.85	↑	18.80	30/01/2014	19.36	19.10	19.98	19.90	19.62	50@19.10	571@19.95	---	2012	78,550	529	1,541,135.96	1,603,502.19			

Πληθος Χρεογράφων	Ονομ. Αξία	Μερίσματα [1] 2011 2012 2013	Ημερ.Τελευτ.Αποκοπής Μέρισμα [2] Δικαιώμα	Σημ. Χρεόγραφο	Τιμή κλεισίματος	% μεταβ.	Προηγ. Κλείσιμο-ημ/νία	Άνοιγμα	Κατωτ Τιμή	Ανωτ Τιμή	Τελ Τιμή	Σταθμ Τιμή	Τελευταία ζήτηση [7]	Τελευταία προσφορά [7]	P/E μετά φ. Χρήση	Όγκος	Πράξεις	Αξία Συναλλαγών	Χ.Α. Εταιρείας (χιλ. €) [3,5]	Χαμηλό έτους	Υψηλό έτους	Κλάδος [4]	
8,340,750	1.20	---	---	25/06/2009 30/07/2001	---	---	---	---	---	---	---	---	---	41@0.749	---	2012	---	---	---	6,255.56	0.505	0.760	2791
101,279,627	0.380	---	---	26/06/2008 14/07/2006	---	---	---	---	---	---	---	---	3720@0.694	1000@0.700	---	2012	8,330	26	5,855.41	70,288.06	0.682	0.912	1755
4,034,950	0.680	---	---	01/07/2005 30/12/2010	---	---	---	---	---	---	---	---	5000@0.267	300@0.280	---	2012	9,510	22	2,598.65	1,129.79	0.155	0.420	3577
21,876,700	0.380	---	---	08/07/2010 05/06/2001	---	---	---	---	---	---	---	---	150@0.385	320@0.415	47.42	2012	370	7	143.35	9,078.83	0.375	0.445	5379
10,922,906,012	0.300	---	---	07/04/2008 13/05/2013	---	---	---	---	---	---	---	---	30000@0.661	7000@0.671	---	2012	6,941,513	1,613	4,580,376.37	7,318,347.03	0.624	0.747	8355
1,033,006,393	0.300	---	---	04/06/2008 01/10/2013	---	---	---	---	---	---	---	---	9230@0.199	7000@0.201	---	2012	1,166,052	404	238,850.85	206,601.28	0.191	0.277	8355
45,457,464	0.700	---	---	01/07/2008 01/03/2010	---	---	---	---	---	---	---	---	1600@0.295	990@0.325	---	2012	561	5	175.74	14,773.68	0.209	0.375	5553
12,120,000	0.320	(0.45)	---	30/04/2012 22/11/2013	---	---	---	---	---	---	---	---	100@8.13	200@8.35	14.90	2012	20	2	164.20	100,596.00	7.50	8.75	5759
15,816,009	0.300	---	---	01/07/2009 17/07/2000	---	---	---	---	---	---	---	---	100@0.590	3099@0.600	---	2012	760	6	451.75	9,489.61	0.580	0.666	9533
101,123,806	0.360	---	---	22/07/2010 28/06/2011	---	---	---	---	---	---	---	---	7692@0.357	1000@0.360	54.17	2012	223,684	147	76,575.30	36,101.20	0.281	0.390	5752
367,690,225	6.70	---	0.34	26/06/2013 29/04/2013	---	---	---	---	---	---	---	---	108@19.57	80@19.68	---	---	99,552	405	1,958,850.62	7,206,728.41	19.30	22.00	3537
9,907,500	0.300	---	---	06/10/2005 13/02/2002	---	---	---	---	---	---	---	---	360@0.151	---	---	2013	1,640	1	246.00	1,486.13	0.150	0.269	9572
26,664,840	0.470	---	---	29/06/2005 12/07/1999	---	---	---	---	---	---	---	---	80@0.507	1330@0.508	---	2012	920	2	466.44	13,519.07	0.476	0.609	1357
14,173,104	0.300	---	---	11/08/2010 28/11/2013	---	---	---	---	---	---	---	---	550@0.225	2147@0.230	---	2012	35,313	34	8,054.93	3,259.81	0.219	0.307	2797
5,469,166,865	0.300	---	---	02/05/2008 13/06/2013	---	---	---	---	---	---	---	---	6900@0.481	500@0.489	---	2012	780,305	418	379,280.86	2,652,545.93	0.435	0.630	8355
101,260,000	2.13	0.4067	---	23/03/2012 08/01/2014	5037	---	---	---	---	---	---	---	1300@7.14	794@7.55	---	2012	42,763	262	315,196.15	764,513.00	6.65	7.98	8675
52,800,154	0.300	---	---	16/04/2010 21/06/2004	---	---	---	---	---	---	---	---	270@0.626	302@0.678	7.58	2012	734	2	459.30	33,052.90	0.580	0.819	3722
11,720,024	0.540	---	---	16/07/2010 16/10/2013	---	---	---	---	---	---	---	---	200@2.72	100@2.91	9.90	2012	100	4	289.65	34,456.87	2.68	3.05	2723
50,992,322	1.00	---	---	21/06/2010 16/07/2002	---	---	---	---	---	---	---	---	2290@4.00	973@4.05	---	2012	77,229	322	308,951.03	206,008.98	3.86	4.67	3722
50,593,832	0.300	---	---	07/07/2010 07/09/2011	---	---	---	---	---	---	---	---	1000@4.37	270@4.44	---	2012	39,656	251	173,664.82	222,612.86	4.10	5.63	2757
11,962,443	0.500	---	---	05/09/2008 12/12/2013	---	---	---	---	---	---	---	---	20@5.90	105@5.98	---	2012	150	2	895.67	71,535.41	5.70	6.30	9533
20,578,374	0.620	---	---	02/06/2011 05/05/1999	---	---	---	---	---	---	---	---	412758@1.50	900@1.54	---	2012	11,538	7	17,317.00	30,867.56	1.50	1.55	2791
133,025,996	1.41	---	---	03/07/2007 07/01/2002	---	---	---	---	---	---	---	---	2500@0.609	1060@0.618	---	2012	239,631	313	146,112.11	82,210.07	0.526	0.730	9578
23,154,250	1.36	---	---	12/08/2008 02/08/2010	---	---	---	---	---	---	---	---	600@0.973	5558@0.984	---	2012	6,717	22	6,577.17	22,783.78	0.934	1.32	2357
77,654,850	0.580	---	---	01/07/2011 21/02/2003	---	---	---	---	---	---	---	---	100@1.65	147@1.67	---	2012	15,393	31	25,449.11	129,683.60	1.57	1.94	2357
130,144,117	1.19	---	---	23/12/2010 07/09/2012	---	---	---	---	---	---	---	---	10000@12.40	433@12.60	22.23	2013	123,703	567	1,526,264.07	1,639,815.87	11.75	13.76	3747
23,648,700	0.330	---	---	13/07/2011 23/07/2008	---	---	---	---	---	---	---	---	100@1.99	700@2.11	---	2012	350	2	739.00	49,898.76	1.89	2.21	2757
44,412,347	0.300	---	---	30/05/2007 18/09/2002	---	---	---	---	---	---	---	---	30@5.25	630@5.30	---	2012	280	5	1,544.00	240,270.80	4.91	5.80	8633
4,740,000	0.860	---	---	14/03/2003	---	---	---	---	---	---	---	---	800@0.317	900@0.439	---	---	---	---	---	2,133.00	0.366	0.520	9533
770,328,883	0.300	---	---	26/04/2007 10/05/2013	---	---	---	---	---	---	---	---	4000@0.421	7141@0.424	---	2012	3,426,888	1,396	1,429,250.15	325,849.12	0.381	0.471	8775
468,700	---	---	---	21/03/2012 21/05/2004	---	---	---	---	---	---	---	---	99@3.77	10@3.77	0.98	2012	972	14	3,732.94	1,879.49	3.45	4.28	1775
10,500,000	0.900	---	---	24/06/2008 19/12/2013	---	---	---	---	---	---	---	---	1000@1.25	1000@1.32	9.34	2012	---	---	---	13,545.00	1.10	1.35	2757
14,074,000	3.00	0.25	---	02/03/2012 23/07/2009	---	---	---	---	---	---	---	---	520@1.59	68@1.64	---	2012	515	6	829.55	23,081.36	1.57	2.16	8671
6,200,000	0.500	---	---	22/06/2010 01/11/1995	---	---	---	---	---	---	---	---	---	1000@0.619	---	2012	---	---	---	4,271.80	0.651	0.689	3763
12,417,000	0.370	---	---	28/07/2008 06/09/2011	---	---	---	---	---	---	---	---	250@3.78	500@3.80	50.31	2012	14,165	77	53,755.41	47,432.94	3.28	3.85	9537
6,132,500	1.25	---	---	24/06/2011 19/06/2001	---	---	---	---	---	---	---	---	400@2.19	200@2.29	---	2012	959	10	2,112.45	13,982.10	2.04	2.30	2733
3,953,090	0.900	---	---	02/07/2001 05/12/2012	---	---	---	---	---	---	---	---	100@0.970	290@1.02	---	2012	1,910	10	1,875.34	3,854.26	0.800	1.15	2723
11,812,193	0.450	---	---	24/07/2009 15/11/2006	---	---	---	---	---	---	---	---	150@0.930	270@0.947	18.24	2012	350	3	330.40	11,197.96	0.870	1.05	9533

Πληθος Χρεογράφων	Ονομ. Αξία	Μερίσματα [1]	Ημερ.Τελευτ.Αποκοπής	Σημ. Χρεόγραφα	Τιμή κλεισίματος	% μεταβ.	Προηγ. Κλεισιμο-ημ/νία	Άνοιγμα	Κατωτ Τιμή	Ανωτ Τιμή	Τελ Τιμή	Σταθμ Τιμή	Τελευταία ζήτηση [7]	Τελευταία προσφορά [7]	P/E μετά φ. Χρήση	Όγκος	Πράξεις	Αξία Συναλλαγών	Χ.Α. Εταιρείας (χιλ. €) [3,5]	Χαμηλό έτους	Υψηλό έτους	Κλάδος [4]			
6,836,280	1.88	---	18/07/2005	10/09/2010	---	QUALITY & RELIABILITY (ΚΟ)	1.78	1.71 ↑	1.75	29/01/2014	1.70	1.70	1.78	1.70	900@1.65	50@1.77	---	2012	1,010	4	1,717.80	12,168.58	1.60	1.85	9533
57,434,884	1.31	---	05/06/2008	12/06/2009	---	REDS (ΚΟ)	0.610	-3.18 ↓	0.630	30/01/2014	0.600	0.600	0.610	0.610	251@0.610	700@0.624	---	2012	2,637	11	1,606.14	35,035.28	0.530	0.734	8633
6,456,530	1.60	---	29/06/2001	02/08/2010	---	SPACE HELLAS (ΚΟ)	1.72	---	1.72	29/01/2014	1.72	1.72	1.72	1.72	---	106@1.55	55.25	2012	1,000	1	1,720.00	11,105.23	1.56	1.87	9578
54,888,240	1.13	0.1	25/04/2013	22/03/2006	---	TRASTOR A.E.E.A.Π. (ΚΟ)	1.00	-2.91 ↓	1.03	30/01/2014	1.04	1.00	1.05	1.01	209@1.00	2000@1.02	---	2012	9,540	24	9,592.00	54,888.24	0.940	1.21	8671
15,627,315	0.300	---	16/11/1992	03/12/2012	---	UNIBIOS (ΚΟ)	0.349	-0.29 ↓	0.350	30/01/2014	0.337	0.337	0.349	0.346	3120@0.340	4980@0.349	---	2012	21,540	11	7,451.72	5,453.93	0.308	0.374	2353

Διαπραγματεύσιμα Αμοιβαία Κεφάλαια (Δ.Α.Κ.)

294,878	---	---	29/06/2009	---	---	NBGAM ETF ΓΔ Χ.Α.	12.88	0.23 ↑	12.85	30/01/2014	12.88	12.88	12.88	12.88	---	2200@14.30	---	---	2	1	25.76	-	12.20	14.36	11000
388,550	---	---	03/11/2010	---	---	NBGAM ETF GREECE & TURKEY 30	6.83	-1.01 ↓	6.90	30/01/2014	6.83	6.83	6.83	6.83	---	4@6.83	---	---	2	1	13.66	-	6.70	7.70	11000
5,848,618	---	---	24/01/2008	---	---	ALPHA ETF FTSE Athex Large Cap	3.84	1.59 ↑	3.78	30/01/2014	3.84	3.74	3.84	3.81	---	91@3.83	---	---	10,900	11	41,562.10	-	3.69	4.24	11000

Χαμηλή Διασπορά

49,152,904	0.800	---	09/08/2004	08/03/2006	4814	AΘΗΝΑ (ΚΟ)	0.300	---	0.300	28/01/2014	---	---	---	---	---	1367@0.300	---	2012	---	---	---	14,745.87	0.160	0.310	2357	
63,900,000	3.00	---	23/06/2003	04/11/2008	4816	ΑΣΤΗΡ ΠΑΛΑΣ (ΚΟ)	3.68	2.22 ↑	3.60	30/01/2014	3.63	3.62	3.69	3.62	3.68	380@3.62	374@3.69	---	2012	1,400	8	5,148.36	235,152.00	3.56	4.05	5753
68,322,221	1.00	---	08/03/2002	08/04/2013	4986	ΓΕΝΙΚΗ ΤΡΑΠΕΖΑ (ΚΟ)	10.00	-9.09 ↓	11.00	30/01/2014	10.00	10.00	10.00	10.00	17@11.00	3@13.00	---	2012	3	1	30.00	683,222.21	8.00	15.00	8355	
71,082,707	1.70	---	01/07/2010	21/11/2012	4820	ΗΡΑΚΛΗΣ ΑΓΕΤ (ΚΟ)	1.28	---	1.28	30/01/2014	---	---	---	---	50@1.28	300@1.36	---	2012	---	---	---	90,985.86	1.27	1.37	2353	
13,404,440	8.63	---	02/04/2001	06/03/1992	4822	ΙΟΝΙΚΗ ΞΕΝΟΔΟΧΕΙΑΚΗ (ΚΟ)	8.14	---	8.14	28/01/2014	---	---	---	---	200@6.70	20@8.00	---	2012	---	---	---	109,112.14	6.81	9.90	5753	
2,760,000	7.70	7.6	26/06/2013	16/07/1990	4823	ΚΑΡΕΛΙΑ (ΚΑ)	190.05	-2.54 ↓	195.00	28/01/2014	190.05	190.05	190.05	190.05	10@194.50	95@195.00	11.54	2012	1	1	190.05	524,538.00	180.00	196.00	3785	
93,385,900	2.25	---	25/07/2008	22/10/2013	5020	ΜΙΝΩΙΚΕΣ ΓΡΑΜΜΕΣ ΑΝΕ (ΚΟ)	1.62	---	1.62	30/01/2014	---	---	---	---	502@1.56	230@1.60	---	2012	---	---	---	151,285.16	1.59	2.00	5759	
17,240,776	0.370	---	14/07/2005	30/09/2003	4827	ΠΕΡΣΕΥΣ (ΚΟ)	0.359	---	0.359	28/01/2014	---	---	---	---	---	275@0.350	20.92	2012	---	---	---	6,189.44	0.280	0.366	3577	
14,000,000	3.80	---	23/04/2010	29/06/1999	4815	ΑΛΡΗΑ ΑΣΤΙΚΑ ΑΚΙΝΗΤΑ (ΚΟ)	6.50	---	6.50	30/01/2014	---	---	---	---	500@6.50	100@6.89	13.45	2012	---	---	---	91,000.00	6.46	6.85	8637	
191,660,320	0.300	---	20/07/2009	29/12/2010	4817	ΑΤΤΙΣΑ ΣΥΜΜΕΤΟΧΩΝ (ΚΟ)	0.719	5.89 ↑	0.679	30/01/2014	0.690	0.690	0.720	0.719	500@0.682	500@0.690	---	2012	31,000	6	22,291.92	137,803.77	0.495	0.770	5759	

Επιτήρηση

33,301,715	0.320	---	27/06/2003	08/07/2009	4978	ΑΕΓΕΚ (ΚΟ)	0.098	10.11 ↑	0.089	30/01/2014	0.099	0.098	0.099	0.098	0.098	1200@0.082	14800@0.098	---	2012	25,000	7	2,460.00	3,263.57	0.079	0.136	2357
14,870,100	0.300	---	15/05/2008	26/09/2011	4844	ΑΛΦΑ ΓΚΡΙΣΙΝ Α.Ε. (ΚΟ)	0.068	---	0.068	30/01/2014	---	---	---	---	3000@0.081	---	---	2012	---	---	---	1,011.17	0.068	0.143	9533	
185,373,016	0.300	---	02/07/2008	28/02/2011	4957	ΑΝΕΚ (ΚΟ)	0.106	-0.93 ↓	0.107	30/01/2014	0.104	0.102	0.108	0.106	1500@0.104	1754@0.108	---	2012	10,195	11	1,084.26	20,838.36	0.100	0.141	5759	
312,163	0.300	---	02/07/2008	28/02/2011	4959	ΑΝΕΚ (ΠΟ '90)	1.43	---	1.43	09/09/2013	---	---	---	---	---	15@1.43	---	2012	---	---	---	20,838.36	1.43	1.43	5759	
2,969,713	0.300	---	02/07/2008	28/02/2011	4958	ΑΝΕΚ (ΠΟ '96)	0.250	-7.41 ↓	0.270	27/01/2014	0.250	0.250	0.250	0.250	335@0.250	---	---	2012	165	1	41.25	20,838.36	0.250	0.280	5759	
81,644,555	0.300	---	01/07/2008	02/09/2002	4630	ΑΤΤΙ - ΚΑΤ (ΚΟ)	0.030	-9.09 ↓	0.033	29/01/2014	0.030	0.030	0.030	0.030	2790@0.030	5000@0.035	---	2012	2,510	4	75.30	2,449.34	0.024	0.036	2357	
3,229,566	0.320	---	22/06/2005	23/09/1999	4629	ΒΑΡΑΓΚΗΣ (ΚΟ)	1.00	---	1.00	05/11/2013	---	---	---	---	---	5000@1.10	---	2012	---	---	---	3,229.57	1.00	1.00	3726	
16,383,428	0.300	---	25/06/2002	21/06/2013	4997	ΒΑΡΒΑΡΕΙΟΣ (ΚΑ)	0.170	---	0.170	30/01/2014	---	---	---	---	5000@0.170	500@0.204	---	2012	---	---	---	2,785.18	0.152	0.216	3763	
17,579,754	4.16	---	18/08/2006	02/08/2010	4885	ΒΙΟΤΕΡ (ΚΟ)	0.132	---	0.132	30/01/2014	0.132	0.132	0.132	0.132	4550@0.106	4693@0.129	---	2012	5,000	3	660.00	2,320.53	0.104	0.150	2357	
6,000,000	0.600	---	13/06/2008	08/04/2004	4886	ΓΙΟΥΡΟΜΠΡΟΚΕΡΣ (ΚΟ)	0.052	---	0.052	16/10/2013	---	---	---	---	300@0.052	---	---	2012	---	---	---	312.00	0.052	0.052	8534	
30,159,583	0.470	---	26/06/2008	29/12/2010	4962	ΔΙΑΣ ΙΧΘΥΕΙΕΣ (ΚΟ)	0.070	---	0.070	30/01/2014	---	---	---	---	2000@0.056	---	---	2012	---	---	---	2,111.17	0.070	0.092	3573	
15,878,748	0.480	---	10/07/2006	22/03/2004	4960	ΔΟΜΙΚΗ ΚΡΗΤΗΣ (ΚΟ)	0.305	4.45 ↑	0.292	30/01/2014	0.305	0.305	0.305	0.305	900@0.234	305@0.305	---	2012	30	1	9.15	4,843.02	0.270	0.420	2357	
3,961,300	1.28	---	29/06/2004	03/08/2000	4808	ΔΟΥΡΟΣ (ΚΟ)	0.319	---	0.319	30/01/2014	---	---	---	---	2222@0.260	48@0.375	---	2012	---	---	---	1,263.65	0.266	0.759	3763	
7,085,888	1.59	---	02/07/1996	06/09/2010	4690	ΕΛΒΙΕΜΕΚ (ΚΟ)	1.54	---	1.54	16/01/2014	---	---	---	---	---	1@1.84	(-6)	2012	---	---	---	10,912.27	1.54	3.00	8633	

Πληθος Χρεογράφων	Ονομ. Αξία	Μερίσματα [1]			Ημερ.Τελευτ.Αποκοπής Μέρημα [2]	Αποκοπή Δικαίωμα	Σημ. Χρεόγραφο	Τιμή κλεισίματος	% μεταβ.	Προηγ. Κλεισίμο- ημ/νία	Άνοιγμα	Κατωτ Τιμή	Ανωτ Τιμή	Τελ Τιμή	Σταθμ Τιμή	Τελευταία ζήτηση [7]	Τελευταία προσφορά [7]	Ρ/Ε μετά φ.	Χρήση	Όγκος	Πράξεις	Αξία Συναλλαγών	Χ.Α. Εταιρείας (χιλ. €) [3,5]	Χαμηλό έτους	Υψηλό έτους	Κλάδος [4]			
		2011	2012	2013																									
30,390,000	0.310	---	---	---	18/08/2008	29/12/2006	4447	ΕΛΛΗΝΙΚΕΣ ΙΧΘΥΟΚΑΛΥΡΓΕΙΕΣ (ΚΟ)	0.080	---	0.080	30/01/2014	---	---	---	---	---	4000@0.078	18.75	2012	---	---	---	2,431.20	0.056	0.119	3573		
13,692,227	1.47	---	---	---	07/07/2006	08/10/1999	4845	ΕΛΛΗΝΙΚΗ ΥΦΑΝΤΟΥΡΓΙΑ (ΚΟ)	0.118	---	0.118	28/01/2014	---	---	---	---	200@0.118	2200@0.120	---	2012	---	---	---	1,615.68	0.104	0.153	3763		
7,125,216	0.650	---	---	---	01/07/2005	14/12/1999	4955	ΚΡΕΚΑ (ΚΟ)	0.197	---	0.197	30/01/2014	---	---	---	---	200@0.159	7000@0.191	---	2012	---	---	---	1,403.67	0.154	0.197	3573		
322,925,288	0.300	---	---	---	23/05/2007	10/04/2000	4554	ΜΑΪΛΗΣ Μ.Ι.(ΚΟ)	0.090	-7.22 ↓	0.097	30/01/2014	0.086	0.086	0.090	0.090	0.090	554@0.090	502@0.094	---	2012	17,624	9	1,585.76	29,063.28	0.067	0.098	2723	
9,567,289	0.300	---	---	---	01/07/2004	19/11/2007	4944	ΜΑΡΑΚ ΗΛΕΚΤΡΟΝΙΚΗ (ΚΟ)	0.297	---	0.297	31/12/2013	---	---	---	---	---	2596@0.297	---	---	2012	---	---	---	2,841.48	0.297	0.297	9578	
25,179,640	0.600	---	---	---	08/08/1994	19/09/2000	4854	ΜΠΟΥΤΑΡΗΣ Ι. & ΥΙΟΣ (ΚΑ)	0.064	---	0.064	30/01/2014	---	---	---	---	2000@0.055	3565@0.069	---	2012	---	---	---	1,629.98	0.043	0.067	3535		
1,540,000	0.600	---	---	---	08/08/1994	19/09/2000	4855	ΜΠΟΥΤΑΡΗΣ Ι. & ΥΙΟΣ (ΠΑ)	0.012	---	0.012	20/12/2013	---	---	---	---	4000@0.013	---	---	2012	---	---	---	1,629.98	0.012	0.012	3535		
255,459,600	0.300	---	---	---	26/06/2000	03/12/2010	4833	ΝΕΛ (ΚΟ)	0.061	---	0.061	30/01/2014	0.061	0.061	0.061	0.061	0.061	475@0.061	13000@0.073	---	2012	5,000	4	305.00	15,583.04	0.056	0.090	5759	
20,231,328	0.600	---	---	---	15/07/2008	25/06/2004	4879	ΝΙΚΑΣ (ΚΟ)	0.180	---	0.180	30/01/2014	---	---	---	---	---	4739@0.170	---	---	2012	---	---	---	3,641.64	0.170	0.180	3577	
20,210,127	1.53	---	---	---	27/06/1997	20/03/2000	5006	ΠΑΡΑΣΣΟΣ (ΚΟ)	0.130	---	0.130	30/01/2014	---	---	---	---	---	910@0.114	4000@0.130	---	2012	---	---	---	2,627.32	0.130	0.172	8775	
18,750,000	0.300	---	---	---	02/07/2001	31/12/2012	4985	ΠΗΓΑΣΟΣ ΕΚΔΟΤΙΚΗ Α.Ε. (ΚΟ)	0.100	11.11 ↑	0.090	30/01/2014	0.090	0.090	0.100	0.100	0.099	700@0.100	---	---	2012	318	4	31.64	1,875.00	0.056	0.100	5557	
36,235,184	1.00	---	---	---	01/07/2008	30/07/2012	4961	ΣΕΛΟΝΤΑ (ΚΟ)	0.120	---	0.120	30/01/2014	0.120	0.120	0.120	0.120	0.120	850@0.100	782@0.120	---	2012	3,000	5	360.00	4,348.22	0.090	0.149	3573	
10,000,000	1.35	---	---	---	24/06/2008	10/05/2005	4887	ΣΙΔΑΜΑ (ΚΟ)	0.380	---	0.380	30/01/2014	---	---	---	---	---	460@0.320	575@0.380	---	2012	---	---	---	3,800.00	0.331	0.440	1757	
7,914,480	2.50	---	---	---	23/06/2008	29/06/2011	4888	ΣΦΑΚΙΑΝΑΚΗΣ (ΚΟ)	0.617	1.15 ↑	0.610	30/01/2014	0.488	0.488	0.620	0.620	0.617	99@0.620	850@0.732	---	2012	246	4	151.73	4,883.23	0.488	0.746	5379	
1,270,000	0.300	---	---	---	06/07/2007	06/02/2013	5007	ΤΖΙΡΑΚΙΑΝ ΠΡΟΦΙΛ (ΚΑ)	1.80	---	1.80	27/12/2013	---	---	---	---	---	60@1.80	---	---	2012	---	---	---	2,286.00	1.80	1.80	1757	
100,793,000	0.300	---	---	---	16/07/2009	05/08/2013	5008	ΤΗΛΕΤΥΠΟΣ (ΚΟ)	0.125	8.70 ↑	0.115	30/01/2014	0.115	0.115	0.138	0.138	0.125	5951@0.138	---	---	2012	225	4	28.16	12,599.13	0.111	0.186	5553	
215,246,452	0.300	---	---	---	25/06/2001	24/09/2001	4446	ΑΛΤΕΣ (ΚΟ)	0.030	7.14 ↑	0.028	30/01/2014	0.030	0.030	0.030	0.030	0.030	942@0.030	32@0.033	---	2012	11,640	6	349.20	6,457.39	0.027	0.040	9533	
20,255,805	0.300	---	---	---	22/08/2006	02/08/2010	4881	ΑΧΟΝ ΣΥΜΜΕΤΟΧΩΝ (ΚΟ)	0.139	---	0.139	20/01/2014	---	---	---	---	---	562@0.112	---	---	2012	---	---	---	2,815.56	0.112	0.139	4533	
12,431,980	0.720	---	---	---	20/06/2003	10/07/2003	4559	COMPCON (ΚΟ)	0.056	7.69 ↑	0.052	30/01/2014	0.056	0.056	0.056	0.056	0.056	2500@0.045	3191@0.061	---	2012	200	2	11.20	696.19	0.025	0.056	9537	
21,820,410	0.800	---	---	---	22/05/2008	02/08/2011	4882	EUROMEDICA (ΚΟ)	0.320	-5.88 ↓	0.340	30/01/2014	0.320	0.320	0.320	0.320	0.320	---	20445@0.340	---	2012	371	2	118.72	6,982.53	0.320	0.389	4533	
110,097,185	0.300	---	---	---	04/12/2013	5033	FORTHNET (ΚΟ)	1.25	-2.34 ↓	1.28	30/01/2014	1.23	1.23	1.29	1.25	1.25	260@1.25	500@1.27	---	---	2012	1,940	8	2,423.00	137,621.48	1.10	1.98	9535	
51,081,030	1.00	---	---	---	20/08/2007	03/09/2007	4912	ΛΑΒΙΡΦΑΡΜ (ΚΟ)	0.140	---	0.140	30/01/2014	0.144	0.140	0.144	0.140	0.140	500@0.141	599@0.144	---	2012	11,500	4	1,614.00	7,151.34	0.132	0.164	4577	
4,178,856	1.58	---	---	---	21/07/2011	28/07/2004	4983	MEDICON ΕΛΛΑΣ (ΚΟ)	0.694	---	0.694	29/01/2014	---	---	---	---	---	1248@0.694	---	---	2012	---	---	---	2,900.13	0.439	0.861	4535	
14,967,940	0.500	---	---	---	21/05/2008	04/01/2008	4956	PASAL Α.Ε. (ΚΟ)	0.207	---	0.207	30/01/2014	0.207	0.207	0.207	0.207	0.207	850@0.170	49@0.206	---	2012	50	1	10.35	3,098.36	0.140	0.239	8633	
40,946,303	0.360	---	---	---	18/07/2005	27/11/2007	4856	PC SYSTEMS (ΚΟ)	0.144	---	0.144	28/01/2014	0.144	0.144	0.144	0.140	---	9521@0.120	---	---	2012	1	1	0.14	5,896.27	0.070	0.144	9533	
65,326,268	0.530	---	---	---	04/07/2007	19/07/2006	4750	SATO AE (ΚΟ)	0.179	4.07 ↑	0.172	29/01/2014	0.179	0.179	0.179	0.179	0.179	43@0.180	5258@0.190	---	2012	2,957	2	529.30	11,693.40	0.154	0.250	3726	
29,060,950	0.340	---	---	---	20/08/2007	24/10/2001	4884	SPIDER - ΠΕΤΣΙΟΣ Ν. & ΥΙΟΙ (ΚΟ)	0.049	---	0.049	29/01/2014	---	---	---	---	---	---	429@0.052	---	---	2012	---	---	---	1,423.99	0.012	0.053	2757
179,707,771	0.300	---	---	---	27/06/2002	01/11/2011	4847	HELLAS ONLINE (ΚΟ)	0.599	1.70 ↑	0.589	30/01/2014	0.620	0.590	0.620	0.590	0.599	200@0.520	248@0.588	---	2012	683	4	409.30	107,644.95	0.400	0.648	9537	
13,191,620	0.620	---	---	---	04/08/2010	09/09/2002	4977	YALCO - ΚΩΝΣΤΑΝΤΙΝΟΥ (ΚΑ)	0.241	---	0.241	28/01/2014	---	---	---	---	---	---	2300@0.235	---	---	2012	---	---	---	3,179.18	0.241	0.241	3722

Προς Διαγραφή

766,000	2.83	---	---	---	01/07/2004	11/12/2012	4937	ΤΡΙΑ ΑΛΦΑ (ΚΟ)	3.33	---	3.33	27/01/2014	---	---	---	---	---	100@3.33	---	2012	---	---	---	2,834.98	2.81	3.33	3763	
245,000	2.83	---	---	---	19/07/2010	11/12/2012	4938	ΤΡΙΑ ΑΛΦΑ (ΠΟ)	1.16	---	1.16	29/01/2014	---	---	---	---	---	553@0.969	1@1.38	---	2012	---	---	---	2,834.98	0.969	1.16	3763

Σε Αναστολή

1,750,955,549	0.600	---	---	---	19/05/2008	08/12/2011	4911	ΑΓΡΟΤΙΚΗ ΤΡΑΠΕΖΑ (ΚΟ)	0.155	---	0.155	30/07/2012	---	---	---	---	---	---	---	---	---	---	---	---	271,398.11	0.155	0.155	8355	
20,121,710	1.21	---	---	---	27/07/1992	12/03/2003	5002	ΒΑΛΚΑΝ ΑΚΙΝΗΤΑ (ΚΟ)	0.190	---	0.190	29/08/2013	---	---	---	---	---	---	---	---	---	---	---	---	---	3,823.12	0.190	0.190	8633
33,930,000	0.300	---	---	---	03/07/2006	30/05/2001	4865	ΒΩΔΟΣ ΜΠΑΜΠΗΣ (ΚΟ)	0.304	---	0.304	30/03/2012	---	---	---	---	---	---	---	---	---	---	---	---	---	10,314.72	0.304	0.304	8633

Πληθος Χρεογράφων	Ονομ. Αξία	Μερίσματα [1]			Ημερ.Τελευτ.Αποκοπής Μέρισμα [2]	Αποκοπή Δικαίωμα	Σημ. Χρεόγραφο	Τιμή κλεισίματος	% μεταβ.	Προηγ. Κλεισίμο- ημ/νία	Άνοιγμα	Κατωτ Τιμή	Ανωτ Τιμή	Τελ. Τιμή	Σταθμ Τιμή	Τελευταία ζήτηση [7]	Τελευταία προσφορά [7]	Ρ/Ε μετά φ. Χρήση	Όγκος	Πράξεις	Αξία Συναλλαγών	Χ.Α. Εταιρείας (χιλ. €) [3,5]	Χαμηλό έτους	Υψηλό έτους	Κλάδος [4]
		2011	2012	2013																					
51,334,286	0.320	---	---	---	03/07/2000	18/12/2007	4548	ΣΑΟΣ (ΚΟ)	0.780	---	0.780	27/03/2009	---	---	---	---	---	---	---	---	---	40,040.74	0.780	0.780	2773
7,847,611	1.20	---	---	---	01/08/2007	28/09/2011	4939	ΕΔΡΑΣΗ - ΨΑΛΛΙΔΑΣ Χ. (ΚΟ)	0.150	---	0.150	19/11/2012	---	---	---	---	---	---	---	---	---	1,177.14	0.150	0.150	2357
20,860,000	0.300	---	---	---	03/07/2000	13/11/2007	4848	ΕΙΚΟΝΑ - ΗΧΟΣ (ΚΟ)	0.072	---	0.072	02/12/2011	---	---	---	---	---	---	---	---	---	1,501.92	0.072	0.072	5379
24,605,397	0.400	---	---	---	29/06/1995	27/05/2002	4651	ΕΜΠΟΡΙΚΟΣ ΔΕΣΜΟΣ (ΚΟ)	0.080	---	0.080	28/05/2010	---	---	---	---	---	---	---	---	---	2,134.04	0.080	0.080	3722
1,182,903	0.400	---	---	---	01/07/1996	27/05/2002	4652	ΕΜΠΟΡΙΚΟΣ ΔΕΣΜΟΣ (ΠΟ)	0.140	---	0.140	28/09/2009	---	---	---	---	---	---	---	---	---	2,134.04	0.140	0.140	3722
105,423,498	0.510	---	---	---	01/07/2004	28/12/2005	4920	ΑΒΕΝΙΡ Α.Ε. (ΚΟ)	0.046	---	0.046	30/08/2012	---	---	---	---	---	---	---	---	---	4,849.48	0.046	0.046	5752
5,750,000	0.300	---	---	---	12/12/2008	12/12/2011	4929	ΗΛΕΚΤΡΟΝΙΚΗ ΑΘΗΝΩΝ (ΚΟ)	0.480	---	0.480	07/09/2012	---	---	---	---	---	---	---	---	---	2,760.00	0.480	0.480	5375
36,765,744	0.350	---	---	---	16/08/2006	06/06/2011	4869	ΙΜΠΕΡΙΟ (ΚΟ)	0.026	---	0.026	30/03/2012	---	---	---	---	---	---	---	---	---	955.91	0.026	0.026	2777
21,920,570	0.300	---	---	---	03/07/2007	13/12/1999	4702	ΚΑΡΔΑΣΙΛΑΡΗΣ (ΚΟ)	0.140	---	0.140	30/11/2010	---	---	---	---	---	---	---	---	---	3,068.88	0.140	0.140	3577
24,619,524	0.500	---	---	---	10/10/1986	30/12/2002	4914	ΚΕΡΑΜΕΙΑ-ΑΛΛΑΤΙΝΗ (ΚΟ)	0.088	---	0.088	27/08/2012	---	---	---	---	---	---	---	---	---	2,166.52	0.088	0.088	8633
20,663,047	1.20	---	---	---	21/08/2000	05/03/2003	4764	ΚΛΩΝΑΤΕΞ (ΚΟ)	0.040	---	0.040	09/05/2011	---	---	---	---	---	---	---	---	---	1,453.75	0.040	0.040	3763
7,840,373	1.20	---	---	---	18/07/2002	05/03/2003	4765	ΚΛΩΝΑΤΕΞ (ΠΟ)	0.080	---	0.080	09/05/2011	---	---	---	---	---	---	---	---	---	1,453.75	0.080	0.080	3763
89,616,200	0.300	---	---	---	21/08/2000	28/06/2007	4616	ΕΝΩΜΕΝΗ ΚΛΩΣΤΟΥΦΑΝΤΟΥΡΓΙΑ (ΚΟ)	0.050	---	0.050	25/02/2010	---	---	---	---	---	---	---	---	---	4,480.81	0.050	0.050	3763
9,550,386	0.500	---	---	---	01/07/1997	12/06/2008	4626	ΠΡΑΞΙΤΕΛΕΙΟ (ΚΟ)	0.390	---	0.390	11/03/2010	---	---	---	---	---	---	---	---	---	4,430.09	0.390	0.390	4533
1,306,368	0.500	---	---	---	01/07/1997	12/06/2008	4627	ΠΡΑΞΙΤΕΛΕΙΟ (ΠΟ)	0.540	---	0.540	15/12/2009	---	---	---	---	---	---	---	---	---	4,430.09	0.540	0.540	4533
17,544,600	0.600	---	---	---	03/07/2000	01/08/2000	4868	ΚΟΥΜΠΑΣ ΣΥΜΜΕΤΟΧΩΝ (ΚΟ)	0.132	---	0.132	29/03/2012	---	---	---	---	---	---	---	---	---	2,315.89	0.132	0.132	8775
1,795,140,547	1.00	---	---	---	31/05/2011	19/04/2012	4951	ΚΥΠΡΟΥ ΤΡΑΠΕΖΑ (ΚΟ)	0.207	---	0.207	15/03/2013	---	---	---	---	---	---	---	---	---	371,594.09	0.207	0.207	8355
15,015,000	1.60	---	---	---	01/07/2002	02/02/2000	4603	ΜΑΞΙΜ ΠΕΡΣΙΝΙΔΗΣ (ΚΑ)	0.100	---	0.100	30/11/2009	---	---	---	---	---	---	---	---	---	1,501.50	0.100	0.100	3763
66,937,526	0.700	---	---	---	13/08/2010	21/05/2003	5003	ΜΗΧΑΝΙΚΗ (ΚΟ)	0.100	---	0.100	29/08/2013	---	---	---	---	---	---	---	---	---	9,186.78	0.100	0.100	2357
25,968,987	0.700	---	---	---	13/08/2010	21/05/2003	5004	ΜΗΧΑΝΙΚΗ (ΠΟ)	0.096	---	0.096	29/08/2013	---	---	---	---	---	---	---	---	---	9,186.78	0.096	0.096	2357
23,463,874	0.800	---	---	---	23/05/2003	21/12/1999	4918	ΝΕΩΡΙΟΝ (ΚΟ)	0.125	---	0.125	28/08/2012	---	---	---	---	---	---	---	---	---	2,932.98	0.125	0.125	2753
25,583,146	0.300	---	---	---	25/06/2001	03/12/2008	4723	ΠΕΤΖΕΤΑΚΙΣ Α. (ΚΟ)	0.260	---	0.260	28/01/2011	---	---	---	---	---	---	---	---	---	6,651.62	0.260	0.260	1357
510,840	1.00	---	---	---	15/07/2008	21/11/2013	5036	ΤΡΟΠΑΙΑ ΣΥΜΜΕΤΟΧΙΚΗ (ΚΟ)	2.00	---	0.020	# 30/03/2012	---	---	---	---	---	---	---	---	---	1,021.68	0.020	2.00	3722
60,221,300	0.400	---	---	---	01/07/2002	01/11/2010	5022	ΣΕΛΜΑΝ (ΚΟ)	0.080	---	0.080	19/11/2013	---	---	---	---	4000@0.070	---	---	---	---	4,817.70	0.080	0.080	2353
284,465,964	3.70	---	---	---	20/06/2008	15/06/2009	4913	ΤΑΧΥΔΡΟΜΙΚΟ ΤΑΜΙΕΥΤΗΡΙΟ (ΚΟ)	0.168	---	0.168	30/08/2012	---	---	---	---	---	---	---	---	---	47,790.28	0.168	0.168	8355
54,547,634	0.500	---	---	---	25/04/2005	21/01/2009	4860	ΤΕΓΟΠΟΥΛΟΣ Χ.Κ. (ΚΟ)	0.038	---	0.038	23/03/2012	---	---	---	---	---	---	---	---	---	2,072.81	0.038	0.038	5557
13,920,000	0.320	---	---	---	19/11/2001	01/08/2000	4726	ΤΕΞΑΠΡΕΤ (ΚΟ)	0.080	---	0.080	23/02/2011	---	---	---	---	---	---	---	---	---	1,113.60	0.080	0.080	3763
6,523,780	0.530	---	---	---	01/07/2002	06/03/2001	4971	ΤΕΧΝΙΚΕΣ ΕΚΔΟΣΕΙΣ (ΚΟ)	0.006	---	0.006	29/05/2013	---	---	---	---	---	---	---	---	---	39.14	0.006	0.006	5557
7,326,648	1.00	---	---	---	26/07/2006	24/07/2001	4921	ΦΙΝΤΣΠΟΡΤ (ΚΟ)	0.328	---	0.328	29/06/2012	---	---	---	---	---	---	---	---	---	2,403.14	0.328	0.328	3763
26,408,040	0.300	---	---	---	01/07/1997	26/05/1999	4464	ΧΑΛΥΒΔΟΦΥΛΛΩΝ (ΚΟ)	0.120	---	0.120	28/11/2008	---	---	---	---	---	---	---	---	---	3,168.96	0.120	0.120	1757
71,683,906	0.400	---	---	---	15/06/2005	05/02/2008	4953	ΧΑΤΖΗΔΑΝΝΟΥ (ΚΟ)	0.026	---	0.026	28/03/2013	---	---	---	---	---	---	---	---	---	1,863.78	0.026	0.026	3763
49,030,011	0.300	---	---	---	19/07/2010	12/05/2011	4875	ΑΛΑΡΙΣ (ΚΟ)	0.041	---	0.041	30/03/2012	---	---	---	---	---	---	---	---	---	2,010.23	0.041	0.041	4577
21,382,067	0.300	---	---	---	02/10/2006	15/02/2006	4628	ΑΤΕΡΜΩΝ (ΚΟ)	0.120	---	0.120	31/03/2010	---	---	---	---	---	---	---	---	---	2,565.85	0.120	0.120	5555
5,025,000	0.300	---	---	---	05/07/2005	14/03/2002	5023	ΑLSINCO (ΚΟ)	0.043	---	0.043	27/11/2013	---	---	---	---	---	---	---	---	---	216.08	0.043	0.043	3763
8,593,750	0.300	---	---	---	01/06/2009	20/06/2007	4876	FASHION BOX (ΚΟ)	1.30	---	1.30	23/02/2012	---	---	---	---	---	---	---	---	---	11,171.88	1.30	1.30	3763
13,555,100	1.00	---	---	---	08/07/2005	08/07/2005	4576	MICROLAND COMPUTERS (ΚΟ)	0.640	---	0.640	14/07/2009	---	---	---	---	---	---	---	---	---	8,675.26	0.640	0.640	5379
42,501,273	0.300	---	---	---	26/06/2007	10/08/2009	4993	NUTRIART (ΚΟ)	0.049	---	0.049	21/06/2013	---	---	---	---	---	---	---	---	---	2,082.56	0.049	0.049	3577
62,683,822	0.300	---	---	---	27/05/2008	09/01/2006	4830	ΠΡΟΤΟΝ ΤΡΑΠΕΖΑ Α.Ε. (ΚΟ)	0.180	---	0.180	07/10/2011	---	---	---	---	---	---	---	---	---	11,283.09	0.180	0.180	8355

Πληθος Χρεογράφων	Ονομ. Αξία	Μερίσματα [1]			Ημερ.Τελευτ.Αποκοπής		Σημ.	Χρεόγραφα	Τιμή κλεισίματος	% μεταβ.	Προηγ. Κλείσιμο- ημ/νία	Άνοιγμα	Κατωτ Τιμή	Ανωτ Τιμή	Τελ Τιμή	Σταθμ Τιμή	Τελευταία ζήτηση [7]	Τελευταία προσφορά [7]	P/E μετά φ.	Χρήση	Όγκος	Πράξεις	Αξία Συναλλαγών	Χ.Α. Εταιρείας (χιλ. €) [3,5]	Χαμηλό έτους	Υψηλό έτους	Κλάδος [4]	
		2011	2012	2013	Μέρισμα [2]	Δικαίωμα																						
23,059,688	0.660	---	---	---	03/07/2008	06/08/2004	4864	RIDENCO (ΚΟ)	0.032	---	0.032	30/03/2012	---	---	---	---	---	---	---	---	---	---	---	---	737.91	0.032	0.032	3765
26,262,660	0.900	---	---	---	01/07/2008	24/02/2011	4954	SPRIDER STORES (ΚΟ)	0.031	---	0.031	28/03/2013	---	---	---	---	---	---	---	---	---	---	---	---	814.14	0.031	0.031	5371
144,688,060	0.600	---	---	---	21/04/2008	10/03/2010	4982	T BANK (ΚΟ)	0.048	---	0.048	30/11/2011	---	---	---	---	---	---	---	---	---	---	---	---	6,945.03	0.048	0.048	8355

Σε Αναστολή

Σημειώσεις Χρεογράφων

Κωδικός	Κείμενο σημείωσης
()	- Προσαρμοσμένα Μέρισματα λόγω διανομής Δωρεάν μετοχών.
*	- Τελευταία προσαρμοσμένη τιμή κλεισίματος.
[1]	- Καθαρά μερίσματα.
[2]	- Στη στήλη "Ημερ. Αποκοπής τελευταίου δικαιώματος" αναφέρεται η Ημερομηνία εισαγωγής για Νέες Εταιρείες.
[3]	- Η Χρηματιστηριακή αξία αναφέρεται στο σύνολο των μετοχών
[4]	- Η κωδικοποίηση των Κλάδων Οικονομικής Δραστηριότητας του Χ.Α. παρουσιάζονται στο Παράρτημα Α
[5]	- Η Χρηματιστηριακή Αξία αναφέρεται στο σύνολο των κατηγοριών μετοχών (εφόσον έχουν εισαχθεί περισσότερες της μιας κατηγορίες) και δεν αναφέρεται σε επιμέρους κατηγορίες μετοχών μιας εταιρείας.
[6]	- Ρ/Ε μεγαλύτερο του 100
[7]	- Τελευταία εικόνα του Βιβλίου Εντολών πριν το τέλος της συνεδρίασης
4446	- Μεταφορά στην κατηγορία Επιτήρησης από 20/10/2008.
4447	- Μεταφορά στην κατηγορία Επιτήρησης από 21/10/2008.
4464	- Αναστολή διαπραγμάτευσης από 1/12/2008.
4548	- Αναστολή διαπραγμάτευσης από 1/4/2009.
4554	- Μεταφορά στην κατηγορία Επιτήρησης από 6/4/2009.
4559	- Μεταφορά στην κατηγορία Επιτήρησης από 21/4/2009.
4576	- Αναστολή διαπραγμάτευσης από 15/7/2009.
4603	- Αναστολή διαπραγμάτευσης από 1/12/2009.
4616	- Αναστολή διαπραγμάτευσης από 25/2/2010.
4626	- Αναστολή διαπραγμάτευσης από 1/4/2010.
4627	- Αναστολή διαπραγμάτευσης από 1/4/2010.
4628	- Αναστολή διαπραγμάτευσης από 1/4/2010.
4629	- Μεταφορά στην κατηγορία Επιτήρησης από 12/4/2010.
4630	- Μεταφορά στην κατηγορία Επιτήρησης από 12/4/2010.
4651	- Αναστολή διαπραγμάτευσης από 1/6/2010.
4652	- Αναστολή διαπραγμάτευσης από 1/6/2010.
4690	- Μεταφορά στην κατηγορία Επιτήρησης από 4/4/2006.
4702	- Αναστολή διαπραγμάτευσης από 1/12/2010.
4723	- Αναστολή διαπραγμάτευσης από 31/1/2011.
4726	- Αναστολή διαπραγμάτευσης από 1/3/2011.
4750	- Μεταφορά στην "Κατηγορία Επιτήρησης" από 8/4/2011.
4764	- Αναστολή διαπραγμάτευσης από 20/5/2011.
4765	- Αναστολή διαπραγμάτευσης από 20/5/2011.
4795	- Το υπόλοιπο μικτό ποσό μερίσματος ανά μετοχή ανέρχεται σε € 0,30 για τη χρήση 2010, από το οποίο παρακρατείται φόρος 21% επί του συνολικού μερίσματος χρήσεως 2010 ανά μετοχή, ήτοι 0,45.
4808	- Μεταφορά στην κατηγορία Επιτήρησης από 6/9/2011.
4814	- Μεταφορά στην Κατηγορία Χαμηλής Διασποράς από 30/5/2011.
4815	- Μεταφορά στην Κατηγορία Χαμηλής Διασποράς από 30/5/2011.
4816	- Μεταφορά στην Κατηγορία Χαμηλής Διασποράς από 30/5/2011.
4817	- Μεταφορά στην Κατηγορία Χαμηλής Διασποράς από 30/5/2011.
4820	- Μεταφορά στην κατηγορία Χαμηλής Διασποράς από 18/4/2008.
4822	- Μεταφορά στην κατηγορία Χαμηλής Διασποράς από 30/5/2011.
4823	- Μεταφορά στην κατηγορία Χαμηλής Διασποράς από 4/4/2006.
4827	- Μεταφορά στην κατηγορία Χαμηλής Διασποράς από 5/5/2010.
4830	- Αναστολή διαπραγμάτευσης από 10/10/2011.
4833	- Μεταφορά στην κατηγορία Επιτήρησης από 6/5/2010.
4844	- Μεταφορά στην κατηγορία Επιτήρησης από 8/4/2011.
4845	- Μεταφορά στην κατηγορία Επιτήρησης από τις 25/11/2011.
4847	- Μεταφορά στην Κατηγορία Επιτήρησης από 3/7/2009.
4848	- Αναστολή διαπραγμάτευσης από 6/12/2011.
4854	- Μεταφορά στην κατηγορία Επιτήρησης από τις 29/12/2011.
4855	- Μεταφορά στην κατηγορία Επιτήρησης από τις 29/12/2011.
4856	- Μεταφορά στην κατηγορία Επιτήρησης από τις 29/12/2011.

Σημειώσεις Χρεογράφων

Κωδικός	Κείμενο σημείωσης
4860	- Αναστολή διαπραγμάτευσης από 30/3/2012.
4864	- Αναστολή διαπραγμάτευσης από 30/3/2012.
4865	- Αναστολή διαπραγμάτευσης από 2/4/2012.
4868	- Αναστολή διαπραγμάτευσης από 2/4/2012.
4869	- Αναστολή διαπραγμάτευσης από 2/4/2012.
4875	- Αναστολή διαπραγμάτευσης από 2/4/2012.
4876	- Αναστολή διαπραγμάτευσης από 3/4/2012.
4879	- Μεταφορά στην Κατηγορία Επιτήρησης από 10/4/2012.
4881	- Μεταφορά στην Κατηγορία Επιτήρησης από 10/4/2012.
4882	- Μεταφορά στην Κατηγορία Επιτήρησης από 10/4/2012.
4884	- Μεταφορά στην Κατηγορία Επιτήρησης από 10/4/2012.
4885	- Μεταφορά στην Κατηγορία Επιτήρησης από 10/4/2012.
4886	- Μεταφορά στην Κατηγορία Επιτήρησης από 10/4/2012.
4887	- Μεταφορά στην Κατηγορία Επιτήρησης από 10/4/2012.
4888	- Μεταφορά στην Κατηγορία Επιτήρησης από 10/4/2012.
4911	- Αναστολή διαπραγμάτευσης από 30/7/2012.
4912	- Μεταφορά στην κατηγορία Επιτήρησης από 31/7/2012.
4913	- Αναστολή διαπραγμάτευσης από 30/8/2012.
4914	- Αναστολή διαπραγμάτευσης από 31/8/2012.
4918	- Αναστολή διαπραγμάτευσης από 31/8/2012.
4920	- Αναστολή διαπραγμάτευσης από 31/8/2012.
4921	- Αναστολή διαπραγμάτευσης από 31/8/2012.
4929	- Αναστολή διαπραγμάτευσης από 1/10/2012.
4937	- Μεταφορά στην κατηγορία ΠΡΟΣ ΔΙΑΓΡΑΦΗ από 30/11/2012.
4938	- Μεταφορά στην κατηγορία ΠΡΟΣ ΔΙΑΓΡΑΦΗ από 30/11/2012.
4939	- Αναστολή διαπραγμάτευσης από 30/11/2012.
4944	- Μεταφορά στην κατηγορία Επιτήρησης από 7/12/2012.
4951	- Αναστολή διαπραγμάτευσης από 19/3/2013.
4953	- Αναστολή διαπραγμάτευσης από 2/4/2013.
4954	- Αναστολή διαπραγμάτευσης από 2/4/2013.
4955	- Μεταφορά στην Επιτήρηση από 5/4/2013.
4956	- Μεταφορά στην Επιτήρηση από 5/4/2013.
4957	- Μεταφορά στην Επιτήρηση από 5/4/2013.
4958	- Μεταφορά στην Επιτήρηση από 5/4/2013.
4959	- Μεταφορά στην Επιτήρηση από 5/4/2013.
4960	- Μεταφορά στην Επιτήρηση από 5/4/2013.
4961	- Μεταφορά στην Επιτήρηση από 5/4/2013.
4962	- Μεταφορά στην Επιτήρηση από 5/4/2013.
4971	- Αναστολή διαπραγμάτευσης από 3/6/2013.
4977	- Μεταφορά στην Κατηγορία "Επιτήρησης" από 11/6/2013.
4978	- Από 11/6/2013, μεταφορά στην Κατηγορία Επιτήρησης.
4982	- Αναστολή διαπραγμάτευσης από 1/12/2011.
4983	- Μεταφορά στην κατηγορία Επιτήρησης από 5/4/2013.
4985	- Μεταφορά στην "Κατηγορία Επιτήρησης" από 8/4/2011.
4986	- Μεταφορά στην κατηγορία Χαμηλής Διασποράς από 30/5/2011.
4988	- Από 7/6/2013, η επωνυμία της εταιρίας "ΚΑΤΑΣΤΗΜΑΤΑ ΑΦΟΡΟΛΟΓΗΤΩΝ ΕΙΔΩΝ ΑΝΩΝΥΜΗ ΕΤΑΙΡΕΙΑ ΕΚΜΕΤΑΛΛΕΥΣΗΣ ΚΑΤΑΣΤΗΜΑΤΩΝ ΑΦΟΡΟΛΟΓΗΤΩΝ ΕΙΔΩΝ ΚΑΙ ΒΙΟΜΗΧΑΝΙΚΗ, ΒΙΟΤΕΧΝΙΚΗ, ΤΕΧΝΙΚΗ ΚΑΙ ΕΜΠΟΡΙΚΗ ΕΤΑΙΡΕΙΑ Α.Ε." αλλάζει σε "FOLLI-FOLLIE ΑΝΩΝΥΜΗ ΕΜΠΟΡΙΚΗ ΒΙΟΤΕΧΝΙΚΗ ΚΑΙ ΤΕΧΝΙΚΗ ΕΤΑΙΡΕΙΑ".
4993	- Αναστολή διαπραγμάτευσης από 21/6/2013 (15:18).
4997	- Μεταφορά στην Κατηγορία Επιτήρησης από 21/12/2009. - Δεν έχουν εισαχθεί οι 6.870.053 νέες (ΚΑ) μετοχές, οι οποίες προέκυψαν από την πρόσφατη ΑΜΚ με καταβολή μετρητών.
5002	- Αναστολή διαπραγμάτευσης από 30/08/2013.
5003	- Αναστολή διαπραγμάτευσης από 30/08/2013.

Σημειώσεις Χρεογράφων

Κωδικός	Κείμενο σημείωσης
5004	- Αναστολή διαπραγμάτευσης από 30/08/2013.
5006	- Μεταφορά στην κατηγορία Επιτήρησης από 3/9/2013.
5007	- Μεταφορά στην κατηγορία Επιτήρησης, από 11/10/2013.
5008	- Μεταφορά στην Κατηγορία Επιτήρησης από 8/4/2011.
5020	- Μεταφορά στην κατηγορία Χαμηλής Διασποράς από 8/4/2011.
5022	- Αναστολή διαπραγμάτευσης από 2/12/2013.
5023	- Αναστολή διαπραγμάτευσης από 2/12/2013.
5031	- Δεν έχουν εισαχθεί οι 612.300 νέες (ΚΟ) μετοχές, οι οποίες προέκυψαν από την πρόσφατη ΑΜΚ με καταβολή μετρητών.
5033	- Μεταφορά στην κατηγορία Επιτήρησης από τις 25/11/2011. Δεν έχουν εισαχθεί 97.144.575 νέες (ΚΟ) μετοχές, οι οποίες προέκυψαν από την πρόσφατη ΑΜΚ με καταβολή μετρητών.
5036	- Η μετοχή της εταιρίας βρίσκεται σε καθεστώς αναστολής διαπραγμάτευσης από 2/4/2012. Κατά τη διάρκεια της αναστολής, η εταιρία προέβη σε reverse split μετοχών, με βάση το οποίο αναπροσαρμόστηκε μετά την ολοκλήρωση της εταιρικής πράξης ο αριθμός των μετοχών της εταιρίας αλλά και αναλογικά η τελευταία τιμή κλεισίματος της μετοχής της 30/03/2012.
5037	- Δεν έχουν εισαχθεί οι 40.260.000 νέες (ΚΟ) μετοχές, οι οποίες προέκυψαν από την πρόσφατη ΑΜΚ με καταβολή μετρητών.
5038	- Σε εξέλιξη reverse split μετοχών. Προσωρινή παύση διαπραγμάτευσης: 30/1/2014. Ημερομηνία έναρξης διαπραγμάτευσης των 24.474.815 Νέων (ΚΟ) μετοχών με προσαρμοσμένη τιμή εκκίνησης € 1,41 , ορίζεται η 5/2/2014.

Στοιχεία Συναλλαγών Πακέτων

Μετοχές	Όγκος πακέτου	Τιμή πακέτου	Αξία πακέτου	Ωρα έγκρισης	Σημείωση
ΟΤΕ (ΚΟ)	744	10.77	8,012.88	10:55:35	18
FOLLI-FOLLIE (ΚΟ)	33,970	22.42	761,437.55	11:18:26	20
ΕΥΡΩΣΥΜΒΟΥΛΟΙ (ΚΟ)	114,800	2.59	297,332.00	11:34:44	20
FOLLI-FOLLIE (ΚΟ)	15,000	22.69	340,350.00	13:31:10	20
ΟΤΕ (ΚΟ)	50,000	10.85	542,500.00	13:45:17	20
ΤΡ. ΠΕΙΡΑΙΩΣ (ΤΠΔ)	500,000	0.740	370,000.00	15:24:36	20
ΤΡ. ΠΕΙΡΑΙΩΣ (ΤΠΔ)	2,000,000	0.728	1,456,000.00	16:25:28	20
ΤΡ. ΠΕΙΡΑΙΩΣ (ΤΠΔ)	2,000,000	0.728	1,456,000.00	16:25:53	20
ΤΡ. ΠΕΙΡΑΙΩΣ (ΤΠΔ)	500,000	0.740	370,000.00	16:41:22	20
ΤΡ. ΠΕΙΡΑΙΩΣ (ΤΠΔ)	3,700,000	0.736	2,723,200.00	17:06:30	20
ΟΤΕ (ΚΟ)	50,000	10.80	540,000.00	17:10:29	20
ΟΠΑΠ (ΚΟ)	32,199	9.55	307,500.45	17:11:05	20
ΔΕΗ (ΚΟ)	67,883	9.90	672,041.70	17:11:48	20

Σημειώσεις πακέτων

2 - Πακέτο Διακανονισμού SPOT 1 ή SPOT 2	11 - Ενεργητικό Εταιρίας > 500 δις
3 - Πακέτο με Short Selling	12 - Προσφορά προς πώληση μέσω ΧΑ
4 - Πακέτο με Buy to Close	13 - Εκποιήσεις ΥΠΕΘΟ
6 - Ταυτόχρονη Κατάρτιση	14 - Πακέτο Αποκατάστασης
7 - Σύμφωνα Επαναγοράς	15 - Πακέτο Ειδικού Διαπραγματευτή
8 - Επίτευξη Διασποράς (μη εισηγμένων)	16 - Πακέτο Ανοικτής Πώλησης
9 - Επίτευξη Διασποράς (εισηγμένων)	18 - Πακέτο Διακανονισμού SPOT 1
10 - Με Πλειοψηφία του Ελλ. Δημοσίου (> 50 δις)	20 - Πακέτο Μεθόδου 6-1

Στοιχεία Συναλλαγών Δικαιωμάτων

Ημερ. αποκοπής	Έναρξη εξάσκησης	Λήξη εξάσκησης	Λήξη διαπραγμάτευσης	Δικαιώματα	Κατωτ Τιμή	Ανωτ Τιμή	Τιμή κλεισ.	Τελευταία ζήτηση	Τελευταία προσφορά	Όγκος	Πράξεις	Αξία Συναλλαγών
----------------	------------------	----------------	----------------------	------------	------------	-----------	-------------	------------------	--------------------	-------	---------	-----------------

Δεν υπάρχουν Συναλλαγές Δικαιωμάτων.

Στοιχεία Δανεισμού Τίτλων

Μετοχές	Δανεισμός Τίτλων μέσω ΕΧΑΕ (τεμάχια)	Δανεισμός Τίτλων μέσω ΟΤC [1] [1]	Σύνολα [2]
ALAPIS (ΚΟ)	---	6,250	6,250
ALPHA BANK (ΚΟ)	11,337,500	4,195,401	15,532,901
COCA-COLA HBC AG (ΚΟ)	65,900	69,876	135,776
EUROBANK PROPERTIES ΑΕΕΑΠ (ΚΟ)	66,800	21,856	88,656
FOLLI-FOLLIE (ΚΟ)	29,900	---	29,900
FRIGOGLASS (ΚΟ)	1,300	---	1,300
JUMBO (ΚΟ)	45,900	---	45,900
LAMDA DEVELOPMENT(ΚΟ)	---	10,377	10,377
MARFIN INVESTMENT GROUP (ΚΟ)	5,100	728,474	733,574
NBGAM ETF GREECE & TURKEY 30	3,600	---	3,600
NBGAM ETF ΓΔ Χ.Α.	10,000	---	10,000
ΑΓΡΟΤΙΚΗ ΤΡΑΠΕΖΑ (ΚΟ)	---	69,000	69,000
ΓΕΚ ΤΕΡΝΑ (ΚΟ)	14,700	---	14,700
ΔΕΗ (ΚΟ)	45,800	25,400	71,200
ΕΘΝΙΚΗ ΤΡΑΠΕΖΑ (ΚΟ)	1,125,900	515,155	1,641,055
ΕΛΛΑΚΤΩΡ (ΚΟ)	6,200	---	6,200
ΕΛΛΗΝ. ΧΡΗΜΑΤΙΣΤΗΡΙΑ-Χ.Α. (ΚΟ)	12,900	89,391	102,291
ΕΛΛΗΝΙΚΑ ΠΕΤΡΕΛΑΙΑ (ΚΟ)	65,800	140,402	206,202
ΕΥΑΘ (ΚΟ)	1,600	---	1,600
ΕΥΔΑΠ (ΚΟ)	8,600	---	8,600
ΙΝΤΡΑΛΟΤ (ΚΟ)	5,900	---	5,900
ΚΥΠΡΟΥ ΤΡΑΠΕΖΑ (ΚΟ)	---	102,899	102,899
ΜΕΤΚΑ (ΚΟ)	1,700	---	1,700
ΜΟΤΟΡ ΟΪΛ (ΚΟ)	15,500	44,000	59,500
ΜΥΤΙΛΗΝΑΙΟΣ (ΚΟ)	10,600	---	10,600
ΟΛΠ (ΚΟ)	400	---	400
ΟΠΑΠ (ΚΟ)	287,900	---	287,900
ΟΤΕ (ΚΟ)	210,000	178,542	388,542
ΠΕΙΡΑΙΩΣ ΤΡΑΠΕΖΑ (ΚΟ)	675,100	44,003	719,103
ΣΙΔΕΝΟΡ (ΚΟ)	1,500	---	1,500
ΣΩΛΓΕΙΑ ΚΟΡΙΝΘΟΥ (ΚΟ)	4,400	---	4,400
ΤΕΡΝΑ ΕΝΕΡΓΕΙΑΚΗ (ΚΟ)	6,800	---	6,800
ΤΙΤΑΝ (ΚΟ)	73,400	191,105	264,505
ΤΡΑΠΕΖΑ EUROBANK ERGASIAS (ΚΟ)	107,600	68,406	176,006

Σημειώσεις Δανεισμού Τίτλων

[1] - Τα στοιχεία Συναλλαγές Δανεισμού Τίτλων μέσω ΟΤC εμφανίζονται όπως δηλώνονται από τους χειριστές ΣΑΤ και αφορούν τις ποσότητες που έχουν εκκαθαριστεί και καταγραφεί στο ΣΑΤ έως και τη προηγούμενη εργάσιμη ημέρα.

Στοιχεία Συναλλαγών Εκποιήσεων

Μετοχές	Όγκος Συναλλαγών	Αριθμός Πράξεων	Αξία Συναλλαγών	Σημείωση
Δεν πραγματοποιήθηκαν Εκποιήσεις Μετοχών.				

Σημειώσεις Εκποιήσεων

- 1 - Κανονική Εκποίηση.
- 2 - Εκποίηση Ενσώματων Ονομαστικών Μετοχών.
- 3 - Εκποίηση Αδιάθετων Κλασματικών Υπολοίπων.

Στοιχεία Συναλλαγών Εκποιήσεων Ενσώματων Ονομαστικών Μετοχών

Μετοχές	Ημερ/νία έναρξης	Ημερ/νία λήξης	Αρχικό πλήθος	Διαθέσιμο πλήθος	Ημερομηνία	Μέση τιμή (ημέρας)	Μέση τιμή (περιόδου)	Αριθμός Πράξεων	Όγκος Συναλλαγών	Αξία Συναλλαγών
---------	------------------	----------------	---------------	------------------	------------	--------------------	----------------------	-----------------	------------------	-----------------

Δεν πραγματοποιήθηκαν Εκποιήσεις Ενσώματων Ονομαστικών Μετοχών.

Σημειώσεις Εκποιήσεων

Σύμφωνα με την Απόφαση 1/380/04.05.2006 της Επιτροπής Κεφαλαιαγοράς εκποιούνται μέσω του Χρηματιστηρίου Αθηνών με επιμέλεια της εκδότριας εταιρείας, οι ενσώματες ονομαστικές μετοχές που δεν έχουν κατατεθεί στην εκδότρια προς αποϋλοποίηση. Η εκποίηση διενεργείται σύμφωνα με τον τρόπο που ορίζεται στο άρθρο 99Α του Κανονισμού του Χρηματιστηρίου Αθηνών.

Στοιχεία Ενεργητικού Διαπραγματεύσιμων Αμοιβαίων Κεφαλαίων (Δ.Α.Κ.)

	Ημερομηνία συναλλαγών	Δημιουργία / Εξαγορά	Αριθ. Μερ. (T-1)	Νέα Μερ. (T-1)	Εξαγορασθ. Μερ. (T-1)	Μερίδια (T) [1]	Αξία Ενεργητικού [2]	Καθαρή Τιμή	Μέρισμα/Μερίδι	Ημερ. Αποκοπής
NBGAM ETF ΓΔ Χ.Α.	31/01/2014	25,000	294,878	---	---	294,878	3,748,560.00	12.7122	---	27/10/2011
ALPHA ETF FTSE Athex Large Cap	31/01/2014	50,000	5,848,618	---	---	5,848,618	22,148,230.00	3.7869	0.05	01/07/2013
NBGAM ETF GREECE & TURKEY 30	31/01/2014	25,000	388,550	---	---	388,550	2,667,479.00	6.8652	---	27/10/2011

Σημειώσεις Δ.Α.Κ.

[1] - Αριθμ. μεριδίων (T) = Αριθμ. μεριδίων (T-1) + Νεοεκδιθέντα μερίδια (T-1) - Εξαγορασθέντα μερίδια (T-1)

[2] - Περιλαμβάνονται και τα μερίδια που δημιουργήθηκαν / εξαγοράσθηκαν την ημέρα T-1.

Περιγραφή	Στοιχεία
Όνομασία Δ.Α.Κ.	ALPHA ETF FTSE Athex Large Cap
Σύμβολο Δ.Α.Κ. (GR)	ΑΔΑΚ
Σύμβολο Δ.Α.Κ. (EN)	AETF
ISIN Δ.Α.Κ.	GRF000013000
Κατηγορία Διαπραγμάτευσης	Διαπραγματεύσιμα Αμοιβαία Κεφάλαια (Δ.Α.Κ.)
Τύπος Δ.Α.Κ.	Μετοχών
Τρόπος διαχείρισης	Παθητικός
Επενδυτική Στρατηγική	Σκοπός της επενδυτικής πολιτικής του Αμοιβαίου Κεφαλαίου είναι η αναπαραγωγή της αποδόσεως του Δείκτη FTSE/X.A. Large Cap του Χρηματιστηρίου Αθηνών σε όρους Ευρώ, ακολουθώντας πλήρως και πανομοιότυπως τη σύνθεση του υποκείμενου Δείκτη.
Εκδότης	ΑΛΦΑ ASSET MANAGEMENT Α.Ε.Δ.Α.Κ.
Εταιρεία Διαχείρισης	ΑΛΦΑ ASSET MANAGEMENT Α.Ε.Δ.Α.Κ.
Ειδικοί Διαπραγματευτές	ΑΛΦΑ FINANCE Α.Χ.Ε.Π.Ε.Υ. , ΕΘΝΙΚΗ ΧΡΗΜΑΤΙΣΤΗΡΙΑΚΗ Α.Χ.Ε.Π.Ε.Υ.
Θεματοφύλακας	ΑΛΦΑ ΤΡΑΠΕΖΑ Α.Ε.
Σύμβολο Δείκτη (GR)	FTSE
Σύμβολο Δείκτη (EN)	FTSE
Όνομασία Δείκτη	FTSE/X.A. Large Cap
ISIN Δείκτη	GRI99201A006
Κλάσμα Δείκτη [1]	1/100
Αρχική Τιμή Μεριδίου	21.76
Συνολικός Αριθμός Μεριδίων [2]	5,848,618
Ημερομηνία πρώτης Έκδοσης	14/01/2008
Ημερομηνία έναρξης Διαπραγμάτευσης	24/01/2008
Νόμισμα Διαπραγμάτευσης	ΕΥΡΩ
Νόμισμα Ενεργητικού	ΕΥΡΩ
Αρχική Αξία Ενεργητικού [3]	3,000,000.00
Αριθμ. Μεριδίων για Δημιουργία-Εξαγορά [4]	50,000
Αμοιβή Διαχείρισης	0.375

Σημειώσεις Δ.Α.Κ.

- [1] - Το κλάσμα της τιμής του δείκτη που αποτελεί η τιμή της πρώτης έκδοσης
- [2] - Ο αριθμός μεριδίων που διαπραγματεύθηκαν στο Χρηματιστήριο την ημέρα T
- [3] - Η αξία του ενεργητικού κατά την έκδοση
- [4] - Ο αριθμός μεριδίων που απαιτείται κατά τη διαδικασία δημιουργίας εξαγοράς

Περιγραφή	Στοιχεία
Όνομασία Δ.Α.Κ.	NBGAM ETF ΓΔ Χ.Α.
Σύμβολο Δ.Α.Κ. (GR)	ΔΑΚΓΔ
Σύμβολο Δ.Α.Κ. (EN)	ETFASE
ISIN Δ.Α.Κ.	GRF000054004
Κατηγορία Διαπραγμάτευσης	Διαπραγματεύσιμα Αμοιβαία Κεφάλαια (Δ.Α.Κ.)
Τύπος Δ.Α.Κ.	Μετοχών
Τρόπος διαχείρισης	Παθητικός
Επενδυτική Στρατηγική	Επενδυτικός σκοπός του Αμοιβαίου Κεφαλαίου είναι η αναπαραγωγή της σύνθεσης του Γενικού Δείκτη Τιμών του Χρηματιστηρίου Αθηνών και η επίτευξη της απόδοσης του Δείκτη.
Εκδότης	ΕΘΝΙΚΗ ASSET MANAGEMENT ΑΕΔΑΚ
Εταιρεία Διαχείρισης	ΕΘΝΙΚΗ ASSET MANAGEMENT ΑΝΩΝΥΜΗ ΕΤΑΙΡΙΑ ΔΙΑΧΕΙΡΙΣΕΩΣ ΑΜΟΙΒΑΙΩΝ ΚΕΦΑΛΑΙΩΝ
Ειδικοί Διαπραγματευτές	ΕΘΝΙΚΗ ΧΡΗΜΑΤΙΣΤΗΡΙΑΚΗ Α.Χ.Ε.Π.Ε.Υ.
Θεματοφύλακας	ΕΘΝΙΚΗ ΤΡΑΠΕΖΑ ΤΗΣ ΕΛΛΑΔΟΣ Α.Ε.
Σύμβολο Δείκτη (GR)	ΓΔ
Σύμβολο Δείκτη (EN)	GD
Όνομασία Δείκτη	Γενικός Δείκτης Τιμών Χ.Α.
ISIN Δείκτη	GRI99117A004
Κλάσμα Δείκτη [1]	1/100
Αρχική Τιμή Μεριδίου	21.61
Συνολικός Αριθμός Μεριδίων [2]	294,878
Ημερομηνία πρώτης Έκδοσης	24/06/2009
Ημερομηνία έναρξης Διαπραγμάτευσης	29/06/2009
Νόμισμα Διαπραγμάτευσης	ΕΥΡΩ
Νόμισμα Ενεργητικού	ΕΥΡΩ
Αρχική Αξία Ενεργητικού [3]	4,495,405.02
Αριθμ. Μεριδίων για Δημιουργία-Εξαγορά [4]	25,000
Αμοιβή Διαχείρισης	0.600

Σημειώσεις Δ.Α.Κ.

- [1] - Το κλάσμα της τιμής του δείκτη που αποτελεί η τιμή της πρώτης έκδοσης
- [2] - Ο αριθμός μεριδίων που διαπραγματεύθηκαν στο Χρηματιστήριο την ημέρα T
- [3] - Η αξία του ενεργητικού κατά την έκδοση
- [4] - Ο αριθμός μεριδίων που απαιτείται κατά τη διαδικασία δημιουργίας εξαγοράς

Περιγραφή	Στοιχεία
Όνομασία Δ.Α.Κ.	NBGAM ETF GREECE & TURKEY 30
Σύμβολο Δ.Α.Κ. (GR)	ΔΑΚΕΤ30
Σύμβολο Δ.Α.Κ. (EN)	ETFGT30P
ISIN Δ.Α.Κ.	GRF000055001
Κατηγορία Διαπραγμάτευσης	Διαπραγματεύσιμα Αμοιβαία Κεφάλαια (Δ.Α.Κ.)
Τύπος Δ.Α.Κ.	Μετοχών
Τρόπος διαχείρισης	Παθητικός
Επενδυτική Στρατηγική	Επενδυτικός σκοπός του Αμοιβαίου Κεφαλαίου είναι η αναπαραγωγή της σύνθεσης του Δείκτη GREECE & TURKEY 30 (GT-30) και η επίτευξη της απόδοσης του Δείκτη.
Εκδότης	ΕΘΝΙΚΗ ASSET MANAGEMENT ΑΕΔΑΚ
Εταιρεία Διαχείρισης	ΕΘΝΙΚΗ ASSET MANAGEMENT ΑΝΩΝΥΜΗ ΕΤΑΙΡΕΙΑ ΔΙΑΧΕΙΡΙΣΕΩΣ ΑΜΟΙΒΑΙΩΝ ΚΕΦΑΛΑΙΩΝ
Ειδικοί Διαπραγματευτές	ΕΘΝΙΚΗ ΧΡΗΜΑΤΙΣΤΗΡΙΑΚΗ Α.Χ.Ε.Π.Ε.Υ.
Θεματοφύλακας	ΕΘΝΙΚΗ ΤΡΑΠΕΖΑ ΤΗΣ ΕΛΛΑΔΟΣ Α.Ε.
Σύμβολο Δείκτη (GR)	GT30P
Σύμβολο Δείκτη (EN)	GT30P
Όνομασία Δείκτη	Greece & Turkey 30 Δείκτης Τιμών
ISIN Δείκτη	CH0045018782
Κλάσμα Δείκτη [1]	1/100
Αρχική Τιμή Μεριδίου	8.85
Συνολικός Αριθμός Μεριδίων [2]	388,550
Ημερομηνία πρώτης Έκδοσης	27/10/2010
Ημερομηνία έναρξης Διαπραγμάτευσης	03/11/2010
Νόμισμα Διαπραγμάτευσης	ΕΥΡΩ
Νόμισμα Ενεργητικού	ΕΥΡΩ
Αρχική Αξία Ενεργητικού [3]	3,438,286.49
Αριθμ. Μεριδίων για Δημιουργία-Εξαγορά [4]	25,000
Αμοιβή Διαχείρισης	1.050

Σημειώσεις Δ.Α.Κ.

[1] - Το κλάσμα της τιμής του δείκτη που αποτελεί η τιμή της πρώτης έκδοσης

[2] - Ο αριθμός μεριδίων που διαπραγματεύθηκαν στο Χρηματιστήριο την ημέρα T

[3] - Η αξία του ενεργητικού κατά την έκδοση

[4] - Ο αριθμός μεριδίων που απαιτείται κατά τη διαδικασία δημιουργίας εξαγοράς

Περιγραφή	Στοιχεία
Όνομασία Warrant	ALPHA ΤΡΑΠΕΖΑ Α.Ε. (ΤΠΔ)
Σύμβολο Warrant (GR)	ΑΛΦΑΤΠ
ISIN Warrant	GRR000000028
Κατηγορία Διαπραγμάτευσης	Τίτλοι Παραστατικοί (Warrants)
Υποκείμενος Τίτλος	ALPHA ΤΡΑΠΕΖΑ Α.Ε. (ΚΟ)
Συνολικός Αριθμός Warrants	1,204,702,851
Ημ/νία Έναρξης Διαπραγμάτευσης	11/06/2013
Νόμισμα Διαπραγμάτευσης	ΕΥΡΩ
Πολλαπλασιαστής	7.41
Αναλογία Μετατροπής	0.13
Τύπος Εξάσκησης	BERMUDAN
Τιμή Διάθεσης	1.45

Περιγραφή	Στοιχεία
Όνομασία Warrant	ΕΘΝΙΚΗ ΤΡΑΠΕΖΑ ΤΗΣ ΕΛΛΑΔΟΣ Α.Ε. (ΤΠΔ)
Σύμβολο Warrant (GR)	ΕΤΕΤΠ
ISIN Warrant	GRR000000036
Κατηγορία Διαπραγμάτευσης	Τίτλοι Παραστατικοί (Warrants)
Υποκείμενος Τίτλος	ΕΘΝΙΚΗ ΤΡΑΠΕΖΑ ΤΗΣ ΕΛΛΑΔΟΣ Α.Ε. (ΚΟ)
Συνολικός Αριθμός Warrants	245,748,580
Ημ/νία Έναρξης Διαπραγμάτευσης	27/06/2013
Νόμισμα Διαπραγμάτευσης	ΕΥΡΩ
Πολλαπλασιαστής	8.23
Αναλογία Μετατροπής	0.12
Τύπος Εξάσκησης	BERMUDAN
Τιμή Διάθεσης	6.83

Περιγραφή	Στοιχεία
Όνομασία Warrant	ΤΡΑΠΕΖΑ ΠΕΙΡΑΙΩΣ Α.Ε. (ΤΠΔ)
Σύμβολο Warrant (GR)	ΠΕΙΡΤΠ
ISIN Warrant	GRR000000044
Κατηγορία Διαπραγμάτευσης	Τίτλοι Παραστατικοί (Warrants)
Υποκείμενος Τίτλος	ΤΡΑΠΕΖΑ ΠΕΙΡΑΙΩΣ Α.Ε. (ΚΟ)
Συνολικός Αριθμός Warrants	848,591,850
Ημ/νία Έναρξης Διαπραγμάτευσης	03/07/2013
Νόμισμα Διαπραγμάτευσης	ΕΥΡΩ
Πολλαπλασιαστής	4.48
Αναλογία Μετατροπής	0.22
Τύπος Εξάσκησης	BERMUDAN
Τιμή Διάθεσης	0.90

ΑΝΑΚΟΙΝΩΣΕΙΣ Χ.Α.

ΕΤΑΙΡΙΚΕΣ ΠΡΑΞΕΙΣ

ΝΗΡΕΥΣ ΙΧΘΥΟΚΑΛΛΙΕΡΓΕΙΕΣ Α.Ε.

Το νέο επιτόκιο της τοκοφόρου περιόδου 31/01/2014 - 27/02/2014, για τις 1.794.284 εισηγμένες μετατρέψιμες ομολογίες της εταιρίας «ΝΗΡΕΥΣ ΙΧΘΥΟΚΑΛΛΙΕΡΓΕΙΕΣ Α.Ε.», που προέκυψαν από την έκδοση Δανείου 8-ετούς διάρκειας, με ημερομηνία έκδοσης 12/07/2007, ορίζεται σε 5,237%. The interest rate of the 1,794,284 Convertible bonds of the company 'NIREUS S.A.' (Convertible Bond Loan, issue date 12/07/2007, 8-year duration), which are traded on ATHEX, for the period 31/01/2014 - 27/02/2014, is renewed to 5.237%.

ΟΤΕ Α.Ε.

Αύξηση ονομαστικής Αξίας

Από 31/01/2014, και μετά την αύξηση του μετοχικού κεφαλαίου, οι μετοχές της εταιρίας «ΟΤΕ Α.Ε.» (GRS260333000) είναι διαπραγματεύσιμες στο Χ.Α. με νέα ονομαστική αξία ευρώ 2,83 (από ευρώ 2,39) ανά μετοχή. As of January 31, 2014, following the share capital increase of the company "HELLENIC TELECOM. ORGANISATION" (GRS260333000), the shares of the latter are traded on the ATHEX under the new par value of ευρώ 2.83 (from ευρώ 2.39) per share.

ΓΝΩΣΤΟΠΟΙΗΣΕΙΣ ΕΤΑΙΡΕΙΩΝ

ΜΑΡΑΚ Ηλεκτρονική Α.Β.Ε.Ε.

Ανακοίνωση

Σε συνέχεια της ανακοίνωσης 11 Δεκεμβρίου του 2013 που αφορούσε την υπαγωγή της εταιρείας στο Άρθρο 106 ν.3588/2007 ενημερώνουμε το επενδυτικό κοινό ότι η ανωτέρω απόφαση δημοσιεύθηκε στο Γενικό Εμπορικό Μητρώο (ΓΕΜΗ) και στο Δελτίο Δικαστικών Δημοσιεύσεων του Ενιαίου Ταμείου Ανεξάρτητα Απασχολουμένων – Τομέας Νομικών (ΔΔΔ).

REDS Α.Ε. ΑΝΑΠΤΥΞΗΣ ΑΚΙΝΗΤΩΝ ΥΠΗΡΕΣΙΩΝ

Ανακοίνωση

Η διοίκηση του Ομίλου REDS, σύμφωνα με τις διατάξεις της απόφασης 3/347/12.07.2005, της Επιτροπής Κεφαλαιαγοράς, όπως ισχύει και του Κανονισμού του ΧΑ, ενημερώνει το επενδυτικό κοινό ότι με την από 31/01/2014 Απόφαση του Διοικητικού Συμβουλίου της, ορίστηκε Πρόεδρος του Διοικητικού της Συμβουλίου, ο κος Πανταλάκης Θεόδωρος του Νικολάου, σε αντικατάσταση του εκλιπόντος Γιαννακούλη Λουκά. Η παραπάνω αντικατάσταση θα επικυρωθεί από την επόμενη Γενική Συνέλευση των μετόχων της εταιρίας, σύμφωνα με το άρθρο 13 του Καταστατικού της. Ακολούθως το Διοικητικό Συμβούλιο της Εταιρίας REDS ΑΕ, ανασυγκροτήθηκε σε σώμα κατά τη συνεδρίασή του της 31.01.2014 ως κατωτέρω : Θεόδωρος Πανταλάκης του Νικολάου, Πρόεδρος του Δ.Σ. (μέλος μη εκτελεστικό). Αναστάσιος Καλλιτσάντης του Παρίση, Διευθύνων Σύμβουλος (μέλος εκτελεστικό). Ιωάννης Μωραΐτης του Μιχαήλ, Σύμβουλος (μέλος εκτελεστικό). Γεωργούλης Γεράσιμος του Ιωάννη, Σύμβουλος (μέλος μη εκτελεστικό). Θεόδωρος Ξενίδης του Κωνσταντίνου, Σύμβουλος (μέλος μη εκτελεστικό). Ιορδάνης Αϊβάζης του Στέργιου, Σύμβουλος (μέλος ανεξάρτητο - μη εκτελεστικό). Δημήτριος Χατζηγηγοριάδης του Κων/νου, Σύμβουλος (μέλος ανεξάρτητο - μη εκτελεστικό).

ΕΚΤΕΡ Α.Ε.

Ανακοίνωση

Η ΕΚΤΕΡ Α.Ε. γνωστοποιεί στο επενδυτικό κοινό ότι με την από 31/01/2014 απόφαση του Δ.Σ. της ΕΚΤΕΡ Α.Ε., το Διοικητικό Συμβούλιο της εταιρείας αποδέχθηκε την παραίτηση της κας Αννούλας Καμινιώτη, από τη θέση του ανεξάρτητου μη εκτελεστικού Μέλους της ΕΚΤΕΡ Α.Ε. και προς αντικατάστασή της εξέλεξε προσωρινά ως νέο ανεξάρτητο μη εκτελεστικό μέλος του Συμβουλίου τον κ. Αριστείδη Παπαδόπουλο, ο οποίος πληροί τις προϋποθέσεις ανεξαρτησίας, κατά την έννοια του Ν.3016/2002. Η υπόψη προσωρινή εκλογή του νέου ανεξάρτητου μέλους θα τεθεί υπόψη της επόμενης Γενικής Συνέλευσης των μετόχων, ώστε να επικυρωθεί η ως άνω αντικατάσταση και ο ορισμός του ως ανεξάρτητου μέλους, κατά νόμο. Κατόπιν αυτού, η νέα συγκρότηση του Διοικητικού Συμβουλίου σε σώμα για το υπόλοιπο της θητείας του (ήτοι μέχρι την 12.10.2017) καθώς και η παροχή δικαιωμάτων εκπροσώπησης και δέσμευσης της εταιρείας έχουν ως ακολούθως: 1) Αθανάσιος Σίψας, Πρόεδρος Δ.Σ. / Εκτελεστικό Μέλος. 2) Κωνσταντίνος Ιωάννου Στούμπος, Αντιπρόεδρος Δ.Σ. και Δ/νων Σύμβουλος / Εκτελεστικό Μέλος. 3) Ιωάννης Ιωαννίδης – Γενικός & Τεχνικός Δ/ντης - Εκτελεστικό Μέλος. 4) Απόστολος Μπακογιάννης – Εκτελεστικό Μέλος. 5) Παύλος Ψυλλάκης – Εκτελεστικό Μέλος. 6) Ιωάννης Αλεξανδρής – Ανεξάρτητο μη Εκτελεστικό Μέλος. 7) Ανδρονίκη Ιωαννίδου – Μη Εκτελεστικό Μέλος. 8) Αριστείδης Χρήστου Παπαδόπουλος - Ανεξάρτητο μη Εκτελεστικό Μέλος. Η εταιρεία εκπροσωπείται και δεσμεύεται από τον Πρόεδρο του Δ.Σ. κων Αθανάσιο Σίψα και, σε περίπτωση απουσίας ή κωλύματός του, από τον Αντιπρόεδρο Δ.Σ. & Δ/ντα Σύμβουλο κ. Κωνσταντίνο Στούμπο, ενεργώντας ο καθένας μεμονωμένα. Επίσης σε αντικατάσταση της παραιτηθείσας κας Καμινιώτη, εκλέχθηκε προσωρινά νέο μέλος και στην Επιτροπή Ελέγχου, ο κ. Αριστείδης Παπαδόπουλος, ο οποίος πληροί τις προϋποθέσεις του άρθρου 37 του Ν. 3693/2008. Η υπόψη προσωρινή εκλογή του νέου μέλους θα τεθεί υπόψη της επόμενης Γενικής Συνέλευσης των μετόχων, ώστε να επικυρωθεί η ως άνω αντικατάσταση και ο ορισμός του ως μέλος της Επιτροπής Ελέγχου.

ΜΕΒΑCO ΜΕΤΑΛΛΟΥΡΓΙΚΗ Α.Β.Ε.Ε.

Ανακοίνωση

Η Εταιρεία ΜΕΒΑCO ΜΕΤΑΛΛΟΥΡΓΙΚΗ ΑΒΕΕ ανακοινώνει με την παρούσα, σύμφωνα με τον ν. 3556/2007, σε συνδυασμό με την απόφαση 1/434/3.7.2007 του ΔΣ της Επιτροπής Κεφαλαιαγοράς και μετά από σχετική γνωστοποίηση προς αυτήν, σύμφωνα με το άρθρο 13 του ν. 3340/2005 (σε συνδυασμό και προς την Απόφαση 3/347/12.7.2005 του ΔΣ της Επιτροπής Κεφαλαιαγοράς), ότι ο Παναγιώτης Τρουμπούνης του Κωνσταντίνου, μη εκτελεστικό μέλος του Διοικητικού Συμβουλίου της Εταιρείας, προέβη στις 30 Ιανουαρίου 2014, σε αγορά 388 κοινών ονομαστικών μετοχών της Εταιρείας, συνολικής καθαρής αξίας 500,50 Ευρώ.

ΒΑΡΒΑΡΕΣΟΣ Α.Ε.**Ανακοίνωση**

Η Ανώνυμη Εταιρία με την επωνυμία «ΒΑΡΒΑΡΕΣΟΣ Α.Ε. Ευρωπαϊκά Νηματοουργεία» (εφεξής Εταιρία), ενημερώνει, (σύμφωνα με το Ν. 3556/2007 σε συνδυασμό με την απόφαση 1/434/03.07.2007 του Δ.Σ. της Επιτροπής Κεφαλαιαγοράς και μετά από σχετική γνωστοποίηση συναλλαγών υπόχρεων προσώπων βάσει του άρθρου 13, του Ν. 3340/2005), ότι στις 30.01.2014 λόγω συμμετοχής στην αύξηση του μετοχικού κεφαλαίου της Εταιρίας με καταβολή μετρητών (Απόφαση Έκτακτης Γενικής Συνέλευσης από 14.02.2013): - Ο κ. Κων/νος Βαρβαρέσος, απέκτησε 3.072.018 κοινές ανώνυμες μετά δικαιώματος ψήφου μετοχές της Εταιρίας, συνολικής αξίας 921.605,40 Ευρώ. Μετά την εισαγωγή των νέων μετοχών η συμμετοχή του στην Εταιρία αυξήθηκε από 3.358.016 μετοχές (που αντιπροσώπευαν ποσοστό 32,59% επί των δικαιωμάτων ψήφου) σε 6.430.034 μετοχές (που αντιπροσωπεύουν ποσοστό 39,25%). - Η κα Αναστασία Βαρβαρέσου, απέκτησε 3.000.422 κοινές ανώνυμες μετά δικαιώματος ψήφου μετοχές της Εταιρίας, συνολικής αξίας 900.126,60 Ευρώ. Μετά την εισαγωγή των νέων μετοχών, η συμμετοχή της στην Εταιρία αυξήθηκε από 3.250.627 μετοχές (που αντιπροσώπευαν ποσοστό 31,54% επί των δικαιωμάτων ψήφου) σε 6.251.049 μετοχές (που αντιπροσωπεύουν ποσοστό 38,15%). - Η κα Αικατερίνη Βαρβαρέσου, μετά την εισαγωγή των νέων μετοχών, κατέχει 683.158 μετοχές και η συμμετοχή της στην Εταιρία μειώθηκε σε ποσοστό 4,17% επί των δικαιωμάτων ψήφου έναντι 6,63% που κατείχε πριν την αύξηση.

ΒΑΡΒΑΡΕΣΟΣ Α.Ε.**Ανακοίνωση**

Η Ανώνυμη Εταιρία με την επωνυμία «ΒΑΡΒΑΡΕΣΟΣ Α.Ε. Ευρωπαϊκά Νηματοουργεία» (εφεξής Εταιρία), ενημερώνει, (σύμφωνα με το Ν. 3556/2007 σε συνδυασμό με την απόφαση 1/434/03.07.2007 του Δ.Σ. της Επιτροπής Κεφαλαιαγοράς και μετά από σχετική γνωστοποίηση συναλλαγών υπόχρεων προσώπων (βάσει του άρθρου 13, του Ν. 3340/2005), ότι στις 30.01.2014 λόγω συμμετοχής στην αύξηση του μετοχικού κεφαλαίου της Εταιρίας με καταβολή μετρητών (Απόφαση Έκτακτης Γενικής Συνέλευσης από 14.02.2013): - Ο κ. Κων/νος Βαρβαρέσος, υπόχρεο πρόσωπο βάση του άρθρου 13 του Ν. 3340/2005, απέκτησε 3.072.018 κοινές ανώνυμες μετά δικαιώματος ψήφου μετοχές της Εταιρίας, συνολικής αξίας 921.605,40 Ευρώ. - Η κα Αναστασία Βαρβαρέσου, υπόχρεο πρόσωπο βάση του άρθρου 13 του Ν. 3340/2005, απέκτησε 3.000.422 κοινές ανώνυμες μετά δικαιώματος ψήφου μετοχές της Εταιρίας, συνολικής αξίας 900.126,60 Ευρώ.

ΙΑΣΩ Α.Ε.**Ανακοίνωση**

Η εταιρία ΙΑΣΩ ΑΕ, με βάση το Ν. 3556/2007 (άρθρο 3 (ιστ), (ββ) και άρθρο (21) σε συνδυασμό με το άρθρο 11 της απόφασης 1/434/3-07-2007 της Επιτροπής Κεφαλαιαγοράς, ανακοινώνει ότι, ο μέτοχος κος. Μπουχώρης Πασχάλης του Αναστασίου Γενικός Διευθυντής της εταιρίας (Υπόχρεο Πρόσωπο βάση του άρθρου 13 του Ν. 3340/2005) προέβη την 30.01.2014 σε αγορά 800 κοινών ονομαστικών μετοχών της ΙΑΣΩ Α.Ε. συνολικής καθαρής αξίας Euro 1.200,00.

CENTRIC ΣΥΜΜΕΤΟΧΩΝ Α.Ε.**Ανακοίνωση**

Η εταιρία CENTRIC Συμμετοχών Α.Ε. (εφεξής «η Εταιρία») γνωστοποιεί στο επενδυτικό κοινό ότι απέκτησε συμμετοχή 5,04% στο μετοχικό κεφάλαιο της εταιρίας Neurosoft Α.Ε. της οποίας οι μετοχές διαπραγματεύονται στην αγορά AIM του χρηματιστηρίου του Μιλάνου. Η Neurosoft είναι εταιρεία παραγωγής λογισμικού, που ειδικεύεται στο σχεδιασμό, παραγωγή, προσαρμογή και συντήρηση ολοκληρωμένων πληροφοριακών συστημάτων για τους τρεις κύριους επιχειρηματικούς τομείς στους οποίους δραστηριοποιείται: Sports Betting & Gaming Analytics, Business Intelligence και Core Factoring, όπως και στην παροχή εξελιγμένων υπηρεσιών πληροφορικής στην Ελληνική και τη Διεθνή αγορά. Περισσότερες πληροφορίες για την εταιρία Neurosoft και τη μετοχική της σύνθεση μπορούν να βρεθούν στο www.neurosoft.gr. Η αγορά των μετοχών βάσει της οποίας η συμμετοχή της Εταιρίας έφθασε το 5,04% ολοκληρώθηκε στις 30 Ιανουαρίου 2014. Ειδικότερα η Εταιρία σήμερα έχει υπό την κατοχή της 1.260.000 μετοχές επί συνόλου 25.000.000 μετοχών. Για περισσότερες πληροφορίες οι ενδιαφερόμενοι μπορούν να απευθύνονται: κα. Ζωή Μιχούδη, Υπεύθυνη Εξυπηρέτησης Μετόχων και Εταιρικών Ανακοινώσεων, τηλ. 210-9480000.

ALPHA ΤΡΑΠΕΖΑ Α.Ε.**Ανακοίνωση**

Το Διοικητικό Συμβούλιο της Alpha Bank, κατά τη συνεδρίασή του την 30.1.2014, εξέλεξε, σύμφωνα με τον ν. 3864/2010, κατόπιν υποδείξεως του Ταμείου Χρηματοπιστωτικής Σταθερότητας, την κυρία Παναγιώτα Ιπλιζιάν, ως Μη Εκτελεστικό Μέλος του Διοικητικού Συμβουλίου, σε αντικατάσταση του παραιτηθέντος κ. Νικολάου Γ. Κουτσού. Περί της εκλογής του νέου Μέλους θα ενημερωθεί η αμέσως προσεχής Γενική Συνέλευση των Μετόχων της Τραπέζης. Εν συνεχεία, το Διοικητικό Συμβούλιο συγκροτήθηκε σε σώμα ως ακολούθως: ΕΚΤΕΛΕΣΤΙΚΑ ΜΕΛΗ: Εκτελεστικός Πρόεδρος Διοικητικού Συμβουλίου, ο κ. Γιάννης Σ. Κωστόπουλος. Διευθύνων Σύμβουλος, ο κ. Δημήτριος Π. Μαντζούνης. Εντεταλμένοι Σύμβουλοι οι Γενικοί Διευθυντές, κ.κ. Σπύρος Ν. Φιλάρετος, Αρτέμης Χ. Θεοδωρίδης και Γεώργιος Κ. Αρώνης. ΜΗ ΕΚΤΕΛΕΣΤΙΚΑ ΜΕΛΗ: Ο κ. Παύλος Γ. Καρακώστας και η κυρία Ιωάννα Ε. Παπαδοπούλου. ΜΗ ΕΚΤΕΛΕΣΤΙΚΑ ΑΝΕΞΑΡΤΗΤΑ ΜΕΛΗ: Αντιπρόεδρος Διοικητικού Συμβουλίου, ο κ. Μηνάς Γ. Τάνες. Μέλη, οι κ.κ. Γεώργιος Ε. Αγουρίδης, Παύλος Α. Αποστολίδης, Αθανάσιος Μ. Βερέμης, Ευάγγελος Ι. Καλούσης και Ιωάννης Κ. Λύρας. ΜΗ ΕΚΤΕΛΕΣΤΙΚΟ ΜΕΛΟΣ, κατ' άρθρο 1 ν. 3723/2008, το Ελληνικό Δημόσιο διά του υπ' αυτού ορισθέντος (βάσει της υπ' αριθ. 26320/Β 1278/18.6.2010 αποφάσεως Υπουργού Οικονομικών) εκπροσώπου του κ. Σαράντη-Ευάγγελου Γ. Λώλου. ΜΗ ΕΚΤΕΛΕΣΤΙΚΟ ΜΕΛΟΣ, κατ' άρθρο 6 παρ. 9 ν. 3864/2010, η κυρία Παναγιώτα Ιπλιζιάν, κατόπιν υποδείξεως (διά της υπ' αριθ. 18/28.1.2014 επιστολής) του Ταμείου Χρηματοπιστωτικής Σταθερότητας. Το Διοικητικό Συμβούλιο όρισε, σύμφωνα με το ν. 3864/2010, κατόπιν υποδείξεως του Ταμείου Χρηματοπιστωτικής Σταθερότητας, διά της ως άνω επιστολής, την κυρία Παναγιώτα Ιπλιζιάν, ως μέλος των Επιτροπών Ελεγκτικής, Διαχειρίσεως Κινδύνων, και Αποδοχών του Διοικητικού Συμβουλίου για την υπολειπόμενη διάρκεια της θητείας του. Ο ορισμός της κυρίας Παναγιώτας Ιπλιζιάν, ως Μέλους της Ελεγκτικής Επιτροπής του Διοικητικού Συμβουλίου θα επικυρωθεί από την αμέσως προσεχή Γενική Συνέλευση των Μετόχων της Τραπέζης. Η σύνθεση των Επιτροπών έχει ως ακολούθως: ΕΛΕΓΚΤΙΚΗ ΕΠΙΤΡΟΠΗ: Παύλος Γ. Καρακώστας (Πρόεδρος) - Γεώργιος Ε. Αγουρίδης (Μέλος) - Ευάγγελος Ι. Καλούσης (Μέλος) - Παναγιώτα Ιπλιζιάν (Μέλος, κατόπιν υποδείξεως του Ταμείου Χρηματοπιστωτικής Σταθερότητας). ΕΠΙΤΡΟΠΗ ΔΙΑΧΕΙΡΙΣΕΩΣ ΚΙΝΔΥΝΩΝ: Μηνάς Γ. Τάνες (Πρόεδρος) - Ευάγγελος Ι. Καλούσης (Μέλος) - Σπύρος Ν. Φιλάρετος (Μέλος) - Παναγιώτα Ιπλιζιάν (Μέλος, κατόπιν υποδείξεως του Ταμείου Χρηματοπιστωτικής Σταθερότητας). ΕΠΙΤΡΟΠΗ ΑΠΟΔΟΧΩΝ: Γεώργιος Ε. Αγουρίδης (Πρόεδρος) - Ιωάννης Κ. Λύρας (Μέλος). Ιωάννα Ε. Παπαδοπούλου (Μέλος) - Παναγιώτα Ιπλιζιάν (Μέλος, κατόπιν υποδείξεως του Ταμείου Χρηματοπιστωτικής Σταθερότητας).

FOLLI-FOLLIE A.E.B.T.E.

Αγορά Ιδίων Μετοχών

Η Εταιρεία "Folli Follie AEBTE" με δ.τ. "Folli Follie Group" σε εφαρμογή του άρθρου 4 παρ. 4 του υπ' αριθμ. 2273/2003 κανονισμού της Επιτροπής των Ευρωπαϊκών Κοινοτήτων, ανακοινώνει ότι, βάσει των σχετικών αποφάσεων της Ετήσιας Γενικής Συνέλευσης των Μετόχων της (συνεδρίαση της 14.06.2013) και του Διοικητικού Συμβουλίου αυτής (συνεδρίαση της 27.01.2014), προέβη μέσω του μέλους του Χ.Α. EUROXX Χρηματιστηριακή Α.Ε.Π.Ε.Υ. σε αγορά ιδίων μετοχών ως ακολούθως: Στις 30.01.2014 η Εταιρεία αγόρασε με μέση τιμή κτήσης 22,19 ευρώ ανά μετοχή, 4.500 μετοχές συνολικής αξίας 99.851,04 ευρώ.

ΟΜΙΛΟΣ INTEAL A.B.E.E.Δ.Ε.

Αγορά Ιδίων Μετοχών

Ο ΟΜΙΛΟΣ INTEAL ΑΒΕΕΔΕΣ ενημερώνει το επενδυτικό κοινό, κατ' εφαρμογή του άρθρου 4 παρ. 4 του υπ' αριθμ. 2273/2003 Κανονισμού της Επιτροπής των Ευρωπαϊκών Κοινοτήτων, ότι σε εκτέλεση της από 27/06/2012 απόφασης της Τακτικής Γενικής Συνέλευσης των Μετόχων της και της από 09/07/2012 απόφασης του Διοικητικού της Συμβουλίου και σύμφωνα με το άρθρο 16 του Κ.Ν. 2190/1920, κατά τη διάρκεια της συνεδρίασης της Πέμπτης 30ης Ιανουαρίου 2014 προέβη, μέσω της «Εθνικής Π & Κ Χρηματιστηριακής Α.Ε.Π.Ε.Υ.», σε αγορά 479 ιδίων μετοχών με μέση τιμή κτήσης 0,7219 ευρώ ανά μετοχή, συνολικής αξίας 345,78 ευρώ.

ΤΡΑΠΕΖΑ ΚΥΠΡΟΥ ΔΗΜΟΣΙΑ ΕΤΑΙΡΙΑ ΛΙΜΙΤΕΔ

Ανακοίνωση

Το Διοικητικό Συμβούλιο της Τράπεζας Κύπρου Δημόσια Εταιρία Λτδ, σε σημερινή του συνεδρία, αποφάσισε την αποδέσμευση των εξάμηνων εμπρόθεσμων καταθέσεων που είχαν δεσμευθεί βάσει των διαταγμάτων ανακεφαλαιοποίησης της Τράπεζας τον Ιούλιο του 2013 και οι οποίες λήγουν στις 31 Ιανουαρίου 2014. Παρά το δικαίωμα αυτόματης ανανέωσης για ακόμη έξι μήνες που της παρέχεται βάσει του σχετικού διατάγματος¹, το Διοικητικό Συμβούλιο της Τράπεζας Κύπρου αποφάσισε την αποδέσμευση των καταθέσεων, μετά από διαβούλευση με το Υπουργείο Οικονομικών και την Κεντρική Τράπεζα της Κύπρου. Επισημαίνεται ότι τα αποδεσμευμένα ποσά θα υπόκεινται στα υφιστάμενα περιοριστικά μέτρα που ισχύουν στο τραπεζικό σύστημα. Καθοριστικοί παράγοντες στη λήψη της συγκεκριμένης απόφασης ήταν, η σημαντική βελτίωση της ρευστότητας της Τράπεζας που παρατηρείται τους τελευταίους μήνες, και τα σημάδια σταθεροποίησης που παρουσιάζει η καταθετική βάση της Τράπεζας. Με αυτή την απόφασή της η διοίκηση της Τράπεζας ανταποδίδει την εμπιστοσύνη των καταθετών της και ταυτόχρονα ανταποκρίνεται στις προσδοκίες της κοινωνίας για ενίσχυση της ρευστότητας στην πραγματική οικονομία και την κυκλοφορία χρήματος στην αγορά. ¹Το περὶ της Επιβολής Προσωρινών Περιοριστικών Μέτρων στις Συναλλαγές της Τράπεζας Κύπρου Δημόσιας Εταιρείας Λτδ Διάταγμα της 30 Ιουλίου του 2013.

ΕΛΤΡΑΚ Α.Ε.

Ανακοίνωση

Η εταιρεία ΕΛΤΡΑΚ Α.Ε. γνωστοποιεί στο επενδυτικό κοινό και τους μετόχους της, ότι σύμφωνα με το άρθρο 16 του Κ.Ν. 2190/1920, όπως ισχύει και σύμφωνα με την από 12.06.2013 απόφαση της Τακτικής Γενικής Συνέλευσης των Μετόχων της, στις 30.01.2014 προέβη σε αγορά 200 μετοχών με μέση τιμή κτήσης 1,53 ευρώ ανά μετοχή, μέσω της Χρηματιστηριακής Εταιρείας ALPHA FINANCE ΑΝΩΝΥΜΗ ΧΡΗΜΑΤΙΣΤΗΡΙΑΚΗ ΕΤΑΙΡΕΙΑ ΠΑΡΟΧΗΣ ΕΠΕΝΔΥΤΙΚΩΝ ΥΠΗΡΕΣΙΩΝ.

ΕΛΛΗΝΙΚΑ ΧΡΗΜΑΤΙΣΤΗΡΙΑ - ΧΡΗΜΑΤΙΣΤΗΡΙΟ ΑΘΗΝΩΝ ΑΝΩΝΥΜΗ ΕΤΑΙΡΕΙΑ ΣΥΜΜΕΤΟΧΩΝ

Ανακοίνωση

Η εταιρεία Ελληνικά Χρηματιστήρια Α.Ε. ανακοινώνει με βάση το Ν.3556/2007 και τον ν. 3606/2007 ότι η Διευθύντρια κα. Γεωργία Μουρλά την ενημέρωσε ότι: στις 24/01/2014 προέβη σε αγορά 600 κοινών ονομαστικών μετοχών ΕΧΑΕ, συνολικής αξίας 4.413,00 ευρώ. στις 28/01/2014 προέβη σε αγορά 300 κοινών ονομαστικών μετοχών ΕΧΑΕ, συνολικής αξίας 2.085,00 ευρώ. ΑΝΑΚΟΙΝΩΣΗ ΡΥΘΜΙΖΟΜΕΝΗΣ ΠΛΗΡΟΦΟΡΙΑΣ ΤΟΥ Ν. 3556/2007: Γνωστοποίηση για μεταβολή ποσοστού μετόχων σε επίπεδο δικαιωμάτων ψήφου.

INFORM Π. ΛΥΚΟΣ Α.Ε.

Ανακοίνωση

Σύμφωνα με το Ν. 3556/2007, σε συνδυασμό με την απόφαση 1/434/3.7.2007 της Επιτροπής Κεφαλαιαγοράς, και μετά από σχετική γνωστοποίηση προς την εταιρεία σύμφωνα με το άρθρο 13 του Ν. 3340/2005, και σύμφωνα με τον Κανονισμό του Χρηματιστηρίου Αθηνών, η εταιρεία «INFORM Π. ΛΥΚΟΣ Α.Ε.» (στο εξής η «Εταιρεία») ενημερώνει, κατόπιν έγγραφης γνωστοποίησης που έλαβε στις 29.01.2014 από τον κ. Νικόλαο Λύκο και την ελεγχόμενη από αυτόν εταιρεία «LYKOS AG» (στο εξής ο «Προτείνων» και από κοινού με τον κ. Νικόλαο Λύκο οι «Γνωστοποιούντες»), ότι κατόπιν αγοράς συνολικά 38.740 κοινών ονομαστικών μετοχών της εταιρείας «INFORM Π. ΛΥΚΟΣ Α.Ε.» από τον Προτείνοντα στις 29.01.2014, το ποσοστό των δικαιωμάτων ψήφου της Εταιρείας που κατέχουν άμεσα και έμμεσα οι Γνωστοποιούντες ανέρχεται σε 12.716.554 μετοχές της Εταιρείας, που αντιπροσωπεύουν ποσοστό 61,796% των δικαιωμάτων ψήφου της Εταιρείας. Συγκεκριμένα, ο κ. Νικόλαος Λύκος κατέχει άμεσα 11.069.300 και έμμεσα μέσω του Προτείνοντα 1.647.254 μετοχές της Εταιρείας που αντιπροσωπεύουν ποσοστό 53,791% και 8,005% του συνόλου των δικαιωμάτων ψήφου της Εταιρείας, αντίστοιχα.

ΗΛΕΚΤΡΟΝΙΚΗ ΑΘΗΝΩΝ Α.Ε.Ε.

Ανακοίνωση

Η Ηλεκτρονική Αθηνών (η Εταιρία) ανακοινώνει ότι, κατόπιν της από 12η Δεκεμβρίου 2013 απόφασης της Τακτικής Γενικής Συνέλευσης των μετόχων της περί μετατροπής του συνόλου των 20.833.334 προνομιούχων μετοχών σε κοινές κατόπιν σχετικού αιτήματος των προνομιούχων μετόχων της, καταχωρήθηκε στο Γενικό Εμπορικό Μητρώο η με αριθμό Κ2- 7660/03-01-2014 απόφαση του Υπουργείου Ανάπτυξης και Ανταγωνιστικότητας, με την οποία εγκρίθηκε η σχετική τροποποίηση των άρθρων 5 και 6 του καταστατικού της συνεπεία της ως άνω μετατροπής. Έτσι, το κεφάλαιο της Εταιρίας, ανέρχεται πλέον στο ποσό των επτά εκατομμυρίων εννιακοσίων εβδομήντα πέντε χιλιάδων ευρώ και είκοσι λεπτών (7.975.000,20), διαιρείται δε σε είκοσι έξι εκατομμύρια πεντακόσιες ογδόντα τρεις χιλιάδες τριακόσιες τριάντα τέσσερις (26.583.334) κοινές μετοχές με δικαίωμα ψήφου, ονομαστικής αξίας τριάντα λεπτών (0,30) η κάθε μία, εκ των οποίων οι 5.750.000 είναι εισηγμένες και οι 20.833.334 είναι μη εισηγμένες. Η παρούσα ενημέρωση υπέχει θέση δημοσιοποίησης της παραγράφου 5 του άρθρου 9 του ν. 3556/2007.

ΥΙΟΙ Ε.ΧΑΤΖΗΚΡΑΝΙΩΤΗ - ΑΛΕΥΡΟΒΙΟΜ. ΤΥΡΝΑΒΟΥ Α.Ε.**Ανακοίνωση**

Η εταιρεία ΥΙΟΙ Ε.ΧΑΤΖΗΚΡΑΝΙΩΤΟΥ ΑΛΕΥΡΟΒΙΟΜΗΧΑΝΙΑ ΤΥΡΝΑΒΟΥ ΑΕ ανακοινώνει με βάση το Ν.3556/2007 ότι η κα. Ζαρογιάννη Μαρία του Νικολάου, πρόσωπο συνδεδεμένο σύμφωνα με το Ν.3340/2005 με την κα Ζαρογιάννη Ανθή του Ευριπίδη, Εκτελεστικό Μέλος του Δ.Σ της Εταιρείας, ως τέκνο αυτής (υπόχρεο πρόσωπο βάσει του άρθρου 13 του Ν.3340/2005), προέβει α) την 28.01.2014 σε πώληση 2.550 κοινών ονομαστικών μετοχών της ΥΙΟΙ Ε.ΧΑΤΖΗΚΡΑΝΙΩΤΟΥ-ΑΛΕΥΡΟΒΙΟΜΗΧΑΝΙΑ ΤΥΡΝΑΒΟΥ ΑΕ, συνολικής αξίας ευρώ 683,40 και β) την 29.01.2014 σε πώληση 3.500 κοινών ονομαστικών μετοχών της ΥΙΟΙ Ε.ΧΑΤΖΗΚΡΑΝΙΩΤΟΥ-ΑΛΕΥΡΟΒΙΟΜΗΧΑΝΙΑ ΤΥΡΝΑΒΟΥ ΑΕ, συνολικής αξίας ευρώ 910,00, συναλλαγές που μας γνωστοποιήθηκαν σύμφωνα με το άρθρο 13 του Ν. 3340/2005. ΑΝΑΚΟΙΝΩΣΗ ΣΧΕΤΙΚΑ ΜΕ ΤΟ ΠΡΟΤΕΙΝΟΜΕΝΟ ΣΧΕΔΙΟ ΤΡΟΠΟΠΟΙΗΣΗΣ ΤΟΥ ΑΡΘΡΟΥ 5 ΤΟΥ ΚΑΤΑΣΤΑΤΙΚΟΥ ΤΗΣ ΕΤΑΙΡΕΙΑΣ ΠΟΥ ΘΑ ΤΕΘΕΙ ΠΡΟΣ ΕΓΚΡΙΣΗ ΣΤΗΝ ΕΚΤΑΚΤΗ ΓΕΝΙΚΗ ΣΥΝΕΛΕΥΣΗ ΤΗΣ 3ης ΦΕΒΡΟΥΑΡΙΟΥ 2014.

ΤΡΑΠΕΖΑ ΚΥΠΡΟΥ ΔΗΜΟΣΙΑ ΕΤΑΙΡΙΑ ΛΙΜΙΤΕΔ**Ανακοίνωση**

Το Διοικητικό Συμβούλιο της Τράπεζας Κύπρου Δημόσια Εταιρία Λτδ («Τράπεζα») έχει εγκρίνει τη διαδικασία για τη μεταβίβαση των μετοχών της Τράπεζας που προέκυψαν από την εφαρμογή των περί Διάσωσης με Ίδια Μέσα της Τράπεζας Κύπρου Δημόσιας Εταιρείας Διαταγμάτων του 2013 έως (Αρ. 3) του 2013, τα οποία εκδόθηκαν από την Αρχή Εξυγίανσης με βάση τις πρόνοιες του Περί Εξυγίανσης Πιστωτικών και Άλλων Ιδρυμάτων Νόμου του 2013 (όπως τροποποιήθηκε) (από τώρα και στο εξής καλούμενες ως οι «μη Εισηγμένες Μετοχές»). Η διαδικασία αυτή αφορά μόνο αυτές τις μη εισηγμένες και ενσώματες μετοχές και θα είναι σε ισχύ μέχρι την εισαγωγή των μετοχών αυτών στο χρηματιστήριο. Η διαδικασία για τη μεταβίβαση των μη Εισηγμένων Μετοχών καθώς και τα απαιτούμενα έγγραφα που πρέπει να υποβληθούν στην Υπηρεσία Μετοχών και Χρεογράφων της Τράπεζας, για την καταχώριση της εν λόγω μεταβίβασης μετοχών στο μητρώο μελών της Τράπεζας είναι διαθέσιμα στην ιστοσελίδα της Τράπεζας <http://www.bankofcyprus.com> (βλέπε Σχέσεις Επενδυτών/Μετοχική Δομή & Μετοχή/Μεταβιβάσεις μετοχών). Για περισσότερες πληροφορίες, οι μέτοχοι μπορούν να απευθύνονται στην Υπηρεσία Μετοχών & Χρεογράφων της Τράπεζας στο: EuroLife House, Έβρου 4 Στρόβολος, Τ.Θ. 24884, 1398 Λευκωσία, Κύπρος, τηλ: +357 22121755, φαξ: +357 22336258/22336261, email: shares@bankofcyprus.com.

ΕΛΛΗΝΙΚΑ ΧΡΗΜΑΤΙΣΤΗΡΙΑ - ΧΡΗΜΑΤΙΣΤΗΡΙΟ ΑΘΗΝΩΝ ΑΝΩΝΥΜΗ ΕΤΑΙΡΕΙΑ ΣΥΜΜΕΤΟΧΩΝ**Ανακοίνωση**

Η Εταιρεία Ελληνικά Χρηματιστήρια-Χρηματιστήριο Αθηνών (ΕΧΑΕ) ανακοινώνει με βάση τους ν. 3556/2007 και 3606/2007 ότι η Eurobank Equities Α.Ε.Π.Ε.Υ. την ενημέρωσε ότι πραγματοποίησε τις εξής συναλλαγές:

α/α	Ημερομηνία γνωστοποίησης στην ΕΧΑΕ	Ημερομηνία συναλλαγής	Είδος συναλ.	Ποσότητα	Χρηματοπιστωτικό μέσο	Συνολική αξία (ευρώ)
1	29/01/2014	27/01/2014	Αγορά	8.600	Μετοχές ΕΧΑΕ (κο)	61.416,70
2	29/01/2014	27/01/2014	Πώληση	2.284	Μετοχές ΕΧΑΕ (κο)	16.427,54
3	29/01/2014	27/01/2014	Αγορά	7.017	Μετοχές ΕΧΑΕ (κο)	49.942,82
4	29/01/2014	27/01/2014	Πώληση	7.017	Μετοχές ΕΧΑΕ (κο)	50.088,86
5	29/01/2014	27/01/2014	Αγορά	20	ΣΜΕ ΕΧΑΕ	14.380,00
6	29/01/2014	27/01/2014	Πώληση	86	ΣΜΕ ΕΧΑΕ	61.684,00
7	29/01/2014	28/01/2014	Πώληση	26	ΣΜΕ ΕΧΑΕ	18.307,00
8	29/01/2014	28/01/2014	Αγορά	93	ΣΜΕ ΕΧΑΕ	66.317,00
9	29/01/2014	28/01/2014	Πώληση	16.699	Μετοχές ΕΧΑΕ (κο)	119.947,84
10	29/01/2014	28/01/2014	Αγορά	16.699	Μετοχές ΕΧΑΕ (κο)	119.664,75
11	29/01/2014	28/01/2014	Πώληση	27.732	Μετοχές ΕΧΑΕ (κο)	195.699,38
12	29/01/2014	28/01/2014	Αγορά	3.966	Μετοχές ΕΧΑΕ (κο)	27.783,00

Η Eurobank Equities Α.Ε.Π.Ε.Υ. πραγματοποίησε τις ανωτέρω συναλλαγές λόγω της ειδικής διαπραγμάτευσης που έχει αναλάβει στην αγορά παραγώγων σε Συμβόλαια Μελλοντικής Εκπλήρωσης (ΣΜΕ) με υποκείμενο τίτλο την μετοχή της ΕΧΑΕ. Η γνωστοποίηση εκ μέρους της Eurobank Equities Α.Ε.Π.Ε.Υ. προς την ΕΧΑΕ και ακολούθως από την ΕΧΑΕ προς τις αρχές της Κεφαλαιαγοράς, γίνεται επειδή ο κ. Φωκίων Καραβίας ασκεί διευθυντικά καθήκοντα ως Μη Εκτελεστικός Πρόεδρος του Δ.Σ. της Eurobank Equities Α.Ε.Π.Ε.Υ., ενώ κατέχει ταυτόχρονα τη θέση του Μη Εκτελεστικού Μέλους του Δ.Σ. της ΕΧΑΕ (υπόχρεο πρόσωπο με βάση το Ν.3340/2005).

ΥΙΟΙ Ε.ΧΑΤΖΗΚΡΑΝΙΩΤΟΥ ΑΛΕΥΡΟΒΙΟΜΗΧΑΝΙΑ ΤΥΡΝΑΒΟΥ Α.Ε.**Ανακοίνωση**

Η εταιρεία ΥΙΟΙ Ε.ΧΑΤΖΗΚΡΑΝΙΩΤΟΥ ΑΛΕΥΡΟΒΙΟΜΗΧΑΝΙΑ ΤΥΡΝΑΒΟΥ ΑΕ ανακοινώνει με βάση το Ν.3556/2007 ότι η κα. Ζαρογιάννη Μαρία του Νικολάου, πρόσωπο συνδεδεμένο σύμφωνα με το Ν.3340/2005 με την κα Ζαρογιάννη Ανθή του Ευριπίδη, Εκτελεστικό Μέλος του Δ.Σ της Εταιρείας, ως τέκνο αυτής (υπόχρεο πρόσωπο βάσει του άρθρου 13 του Ν.3340/2005), προέβει α) την 28.01.2014 σε πώληση 2.550 κοινών ονομαστικών μετοχών της ΥΙΟΙ Ε.ΧΑΤΖΗΚΡΑΝΙΩΤΟΥ-ΑΛΕΥΡΟΒΙΟΜΗΧΑΝΙΑ ΤΥΡΝΑΒΟΥ ΑΕ, συνολικής αξίας ευρώ 683,40 και β) την 29.01.2014 σε πώληση 3.500 κοινών ονομαστικών μετοχών της ΥΙΟΙ Ε.ΧΑΤΖΗΚΡΑΝΙΩΤΟΥ-ΑΛΕΥΡΟΒΙΟΜΗΧΑΝΙΑ ΤΥΡΝΑΒΟΥ ΑΕ, συνολικής αξίας ευρώ 910,00, συναλλαγές που μας γνωστοποιήθηκαν σύμφωνα με το άρθρο 13 του Ν. 3340/2005.

QUALITY & RELIABILITY A.B.E.E.**Ανακοίνωση**

Η ανώνυμη εταιρεία με την επωνυμία «QUALITY & RELIABILITY A.B.E.E (η εταιρεία), γνωστοποιεί ότι με την από 8 Ιανουαρίου 2014 απόφαση του Διοικητικού της Συμβουλίου, προσκλήθηκε η Έκτακτη Γενική Συνέλευση των μετόχων της Εταιρείας στις 3 Φεβρουαρίου

2014, ημέρα Δευτέρα και ώρα 09:00 στην έδρα της Εταιρίας, επί της οδού Κονίτσης 11B στο Μαρούσι Αττικής, για συζήτηση και λήψη αποφάσεων επί διαφόρων θεμάτων, μεταξύ άλλων και τη τροποποίηση του άρθρου 5 του Καταστατικού. Σύμφωνα με το άρθρο 19 παράγραφος 2 του νόμου 3556/2007, παρατίθεται και τωτέρω σχέδιο τροποποίησης άρθρου του Καταστατικού της Εταιρίας, το οποίο θα τεθεί υπόψη της Έκτακτης Γενικής Συνέλευσης των μετόχων της Εταιρίας που θα συνέλθει στις 03.02.2013. Το προτεινόμενο σχέδιο τροποποίησης του άρθρου 5 του Καταστατικού της Εταιρίας έχει ως εξής : (προστίθεται η παράγραφος 13) - Άρθρο 5 - 1. Το μετοχικό κεφάλαιο της εταιρίας ορίσθηκε αρχικά σε τριάντα εκατομμύρια (30.000.000)δρχ. και διαιρέθηκε σε τριάντα χιλιάδες (30.000) ανώνυμες μετοχές που η κάθε μία μετοχή έχει ονομαστική αξία χιλίων (1.000)δρχ. και το οποίο καταβλήθηκε στο ακέραιο σε μετρητά, αμέσως με την απόκτηση της νομικής προσωπικότητας της και σύμφωνα με όσα με λεπτομέρεια ορίζει το άρθρο 35 αυτού του Καταστατικού. 2. Με την από 16.06.1998 απόφαση της Γενικής Συνέλευσης των μετόχων το μετοχικό κεφάλαιο αυξήθηκε κατά διακόσια είκοσι εκατομμύρια (220.000.000)δρχ. διαιρούμενο με διακόσιες είκοσι χιλιάδες (220.000) ονομαστικές μετοχές που η κάθε μία μετοχή έχει ονομαστική αξία χιλίων (1.000) δρχ. Το μετοχικό κεφάλαιο που προέρχεται από την αύξηση αυτή θα καταβληθεί με μερική καταβολή δηλαδή κατά το ένα τέταρτο (1/4) της αξίας κάθε μετοχής το αργότερο μέχρι την 30.08.1998 και κατά τα υπόλοιπα τρία τέταρτα (3/4) της αξίας της κάθε μετοχής το αργότερο μέχρι την 30.09.1999. 3. Με την από 16.06.1999 απόφαση της Γ.Σ. των μετόχων το μετοχικό κεφάλαιο αυξήθηκε κατά δύο εκατομμύρια (2.000.000)δρχ. με έκδοση δύο χιλιάδων (2.000) νέων ονομαστικών μετοχών με τιμή έκδοσης είκοσι πέντε χιλιάδες (25.000)δρχ. η κάθε μία και ονομαστικής αξίας χιλίες (1.000)δρχ. η κάθε μία της διαφοράς των σαράντα οκτώ εκατομμυρίων (48.000.000)δρχ. εμφανιζομένης στο Λογαριασμό Αποθεματικό Διαφορά από έκδοση μετοχών υπέρ το άρτιο. 4. Με την από 12.07.1999 απόφαση της Γ.Σ. αποφασίστηκε η μετατροπή των ανωνύμων μετοχών της εταιρίας σε ονομαστικές καθώς και η μείωση της ονομαστικής αξίας τους από χιλίες (1.000)δρχ. σε εκατόν εξήντα (160)δρχ., έτσι ώστε το μετοχικό κεφάλαιο της εταιρίας διαίρεται σε ένα εκατομμύριο πεντακόσιες εβδομήντα πέντε χιλιάδες (1.575.000) από κοινές ονομαστικές μετοχές ονομαστικής αξίας εκατόν εξήντα (160)δρχ. έκαστη. Με την ίδια από 12.07.1999 απόφαση της Γ.Σ. αποφασίστηκε η αύξηση του μετοχικού κεφαλαίου κατά διακόσια δέκα έξι εκατομμύρια (216.000.000)δρχ. με κεφαλαιοποίηση του υπολοίπου κερδών εις νέο του ίδιου ύψους και την έκδοση ενός εκατομμυρίου τριακοσίων πενήντα χιλιάδων (1.350.000) νέων κοινών ονομαστικών μετοχών ονομαστικής αξίας εκατόν εξήντα (160)δρχ. εκάστη. 5. Με την από 09.06.2000 απόφαση της Έκτακτης Γενικής Συνέλευσης των μετόχων επανεγκρίθηκαν οι αποφάσεις των γενικών συνελεύσεων της 12.07.1999 και 22.02.2000 όσον αφορά την αύξηση του Μετοχικού Κεφαλαίου της εταιρίας κατά εβδομήντα τέσσερα εκατομμύρια διακόσιες σαράντα χιλιάδες (74.240.000) δρχ. με την έκδοση τετρακοσίων εξήντα τεσσάρων χιλιάδων (464.000) νέων ονομαστικών μετοχών ονομαστικής αξίας εκατόν εξήντα (160) δρχ. της κάθε μίας, από τις οποίες τετρακόσιες σαράντα δύο χιλιάδες εξήντα (442.060) θα εκαλύπτοντο με δημόσια εγγραφή μέσω του Χρηματιστηρίου Αξιών Αθηνών (ΧΑΑ) (Παράλληλη Αγορά) και είκοσι μία χιλιάδες εννιακόσιες σαράντα (21.940) θα εκαλύπτοντο με ιδιωτική τοποθέτηση, λόγω παρέλευσης του χρόνου που ορίζει ο Νόμος για την αύξηση του Μετοχικού Κεφαλαίου, καθυστέρηση η οποία οφείλεται στην μη έγκριση της δημόσιας εγγραφής και της εισαγωγής των μετοχών της εταιρίας από τις αρμόδιες υπηρεσίες (Διοικητικό Συμβούλιο Χ.Α.Α. και Επιτροπή Κεφαλαιαγοράς). Η διαφορά μεταξύ ονομαστικής αξίας κάθε μετοχής και τιμής διαθέσεως θα αχθεί σε αποθεματικό από την έκδοση μετοχών υπέρ το άρτιο. 6. Με την από 18/09/2000 απόφαση της Τακτικής Γενικής Συνέλευσης των μετόχων το μετοχικό κεφάλαιο της εταιρείας αυξήθηκε κατά ένα δισεκατομμύριο εξακόσια είκοσι έξι εκατομμύρια επτακόσιες είκοσι χιλιάδες (1.626.720.000) δρχ. με έκδοση δέκα εκατομμυρίων εκατόν εξήντα επτά χιλιάδων (10.167.000) νέων ονομαστικών μετοχών με τιμή έκδοσης 160 δρχ. εκάστη με κεφαλαιοποίηση μέρους της διαφοράς από την έκδοση μετοχών υπέρ το άρτιο. 7. Με την από 20/12/2001 απόφαση της Τακτικής Γενικής Συνέλευσης των Μετόχων το μετοχικό κεφάλαιο της εταιρείας αυξήθηκε κατά δύο εκατομμύρια εξήντα επτά χιλιάδες διακόσιες ενενήντα δραχμές (2.067.290) δια αυξήσεως της ονομαστικής αξίας εκάστης μετοχής από 160 σε 160,1525 δρχ. ή 0,47 EURO με κεφαλαιοποίηση μέρους του αποθεματικού που έχει δημιουργηθεί από τη διαφορά με την έκδοση μετοχών υπέρ το άρτιο. Το εν λόγω αποθεματικό σε συνέχεια της παραπάνω αυξήσεως ανέρχεται πλέον στο ποσό των 3.680.972.710 (τρών δισεκατομμυρίων εξακοσίων ογδόντα εκατομμυρίων εννιακοσίων εβδομήντα δύο χιλιάδων επτακοσίων δέκα δραχμών) ή 10.802.561,14 EURO. 8. Με την από 15/1/2002 απόφαση της Έκτακτης Γενικής Συνέλευσης των Μετόχων το μετοχικό κεφάλαιο της εταιρείας αυξήθηκε κατά έξι εκατομμύρια τριακόσιες εβδομήντα μία χιλιάδες τριακόσια είκοσι (6.371.320) EURO με την έκδοση δεκατριών εκατομμυρίων πεντακοσίων πενήντα έξι χιλιάδων (13.556.000) νέων ονομαστικών μετοχών ονομαστικής αξίας σαράντα επτά λεπτών (0,47) του EURO με κεφαλαιοποίηση μέρους του αποθεματικού που έχει δημιουργηθεί από τη διαφορά με την έκδοση μετοχών υπέρ το άρτιο. Το εν λόγω αποθεματικό σε συνέχεια της παραπάνω αυξήσεως ανέρχεται πλέον στο ποσό των τεσσάρων εκατομμυρίων τετρακοσίων τριάντα μία χιλιάδων σαράντα ενός και δεκαεπτάρων λεπτών (4.432.241,14) EURO. 9. Με την από 31/12/2002 απόφαση του Διοικητικού Συμβουλίου της Εταιρείας το μετοχικό κεφάλαιο της αυξήθηκε κατά εβδομήντα οκτώ χιλιάδες εκατόν ογδόντα τέσσερα ευρώ και πενήντα λεπτά (ευρώ 78.184,50) με έκδοση εκατόν εξήντα έξι χιλιάδων τριακοσίων πενήντα (166.350) νέων ονομαστικών μετοχών ονομαστικής αξίας σαράντα επτά λεπτών (ευρώ 0,47) και τιμής διαθέσεως εβδομήντα τεσσάρων λεπτών (ευρώ 0,74) για την ικανοποίηση των ασκηθέντων δικαιωμάτων προαίρεσης. Δικαιούχοι των εν λόγω δικαιωμάτων προαίρεσης ήταν μέλη του Δ.Σ., διευθυντικά στελέχη , λοιπό προσωπικό και συνεργάτες της Εταιρείας. Από την αύξηση αυτή προέκυψε διάφορα από έκδοση μετοχών υπέρ το άρτιο ποσού σαράντα τεσσάρων χιλιάδων εννιακοσίων δέκα τεσσάρων Ευρώ και πενήντα λεπτών (ευρώ 44.914,50) , η οποία μεταφέρθηκε στο λογαριασμό “ Ειδικό Αποθεματικό από Έκδοση Μετοχών Υπέρ το Άρτιο”. 10. Με την από 31/12/2003 απόφαση του Διοικητικού Συμβουλίου της Εταιρείας το μετοχικό κεφάλαιο της αυξήθηκε κατά εκατόν δεκαπέντε χιλιάδες εννιακόσιες είκοσι πέντε ΕΥΡΩ και πενήντα λεπτά (ευρώ 115.925,50) με έκδοση διακοσίων σαράντα έξι χιλιάδων εξακοσίων πενήντα (246.650) νέων ονομαστικών μετοχών ονομαστικής αξίας σαράντα επτά λεπτών (ευρώ 0,47) και τιμή διαθέσεως εβδομήντα λεπτών (ευρώ 0,70) για την ικανοποίηση των ασκηθέντων δικαιωμάτων προαίρεσης. Δικαιούχοι των εν λόγω δικαιωμάτων προαίρεσης ήταν μέλη του Δ.Σ., διευθυντικά στελέχη, λοιπό προσωπικό και συνεργάτες της Εταιρείας. Από την αύξηση αυτή προέκυψε διαφορά από έκδοση μετοχών υπέρ το άρτιο ποσού πενήντα έξι χιλιάδων επτακοσίων είκοσι εννέα Ευρώ και πενήντα λεπτών (ευρώ 56.729,50), η οποία μεταφέρθηκε στο λογαριασμό “Ειδικό Αποθεματικό από Έκδοση Μετοχών υπέρ το Άρτιο”. 11. Με την από 16/05/2005 απόφαση της Έκτακτης Γενικής Συνέλευσης το μετοχικό κεφάλαιο μειώθηκε κατά 84.543,60 ευρώ με την ακύρωση 179.880 κοινών ονομαστικών μετοχών ονομαστικής αξίας 0,47 ευρώ τις οποίες κατείχε η ίδια η εταιρεία από επαναγορά ιδίων μετοχών. 12. Με την από 29/06/2010 απόφαση της Τακτικής Γενικής Συνέλευσης αυξήθηκε η ονομαστική αξία εκάστης μετοχής από σαράντα επτά λεπτά του ευρώ (0,47 ευρώ) σε ένα ευρώ και ογδόντα οκτώ λεπτά του ευρώ (1,88 ευρώ). 13. Με την από 03/02/2014 απόφαση της Έκτακτης Γενικής Συνέλευσης μειώθηκε η ονομαστική αξία των μετοχών της εταιρείας από 1,88 ευρώ σε 0,47 ευρώ ανά μετοχή με ταυτόχρονη αύξηση του συνολικού αριθμού των κοινών ονομαστικών μετοχών (split) με αναλογία (4) νέες μετοχές για κάθε μία (1) παλαιά μετοχή δηλαδή αύξηση του αριθμού των μετοχών από 6.836.280 μετοχές σε 27.345.120 μετοχές. Έτσι το μετοχικό κεφάλαιο της Εταιρείας ανέρχεται σε δώδεκα εκατομμύρια οχτακόσια πενήντα δύο χιλιάδες διακόσια έξι Ευρώ και σαράντα λεπτά (ευρώ 12.852.206,40) διαιρούμενο σε είκοσι επτά εκατομμύρια τριακόσιες σαράντα πέντε χιλιάδες εκατόν είκοσι (27.345.120) ονομαστικές μετοχές ονομαστικής αξίας ευρώ 0,47.

ΤΡΑΠΕΖΑ ΚΥΠΡΟΥ ΔΗΜΟΣΙΑ ΕΤΑΙΡΙΑ ΛΙΜΙΤΕΔ
Ανακοίνωση

Το Διοικητικό Συμβούλιο της Τράπεζας Κύπρου Δημόσια Εταιρία Λτδ, σε σημερινή του συνεδρία, αποφάσισε την αποδέσμευση των εξάμηνων εμπρόθεσμων καταθέσεων που είχαν δεσμευθεί βάσει των διαταγμάτων ανακεφαλαιοποίησης της Τράπεζας τον Ιούλιο του 2013 και οι οποίες λήγουν στις 31 Ιανουαρίου 2014. Παρά το δικαίωμα αυτόματης ανανέωσης για ακόμη έξη μήνες που της παρέχεται βάσει του σχετικού διατάγματος¹, το Διοικητικό Συμβούλιο της Τράπεζας Κύπρου αποφάσισε την αποδέσμευση των καταθέσεων, μετά από διαβούλευση με το Υπουργείο Οικονομικών και την Κεντρική Τράπεζα της Κύπρου. Επισημαίνεται ότι τα αποδεσμευμένα ποσά θα υπόκεινται στα υφιστάμενα περιοριστικά μέτρα που ισχύουν στο τραπεζικό σύστημα. Καθοριστικοί παράγοντες στη λήψη της συγκεκριμένης απόφασης ήταν, η σημαντική βελτίωση της ρευστότητας της Τράπεζας που παρατηρείται τους τελευταίους μήνες, και τα σημάδια σταθεροποίησης που παρουσιάζει η καταθετική βάση της Τράπεζας. Με αυτή την απόφασή της η διοίκηση της Τράπεζας ανταποδίδει την εμπιστοσύνη των καταθετών της και ταυτόχρονα ανταποκρίνεται στις προσδοκίες της κοινότητας για ενίσχυση της ρευστότητας στην πραγματική οικονομία και την κυκλοφορία χρήματος στην αγορά. ¹Το περὶ της Επιβολής Προσωπικών Περιοριστικών Μέτρων στις Συναλλαγές της Τράπεζα Κύπρου Δημόσιας Εταιρείας Λτδ Διάταγμα της 30 Ιουλίου του 2013.

ΓΕΝΙΚΕΣ ΣΥΝΕΛΕΥΣΕΙΣ**QUALITY AND RELIABILITY A.B.E.E. ***

Έκτακτη Γενική Συνέλευση των μετόχων της Εταιρίας στις **03/02/2014**, ημέρα Δευτέρα και ώρα **09:00** στην έδρα της Εταιρίας, επί της οδού Κονίτσης 11B στο Μαρούσι Αττικής, για συζήτηση και λήψη αποφάσεων επί διαφόρων θεμάτων, μεταξύ άλλων και τη τροποποίηση του άρθρου 5 του Καταστατικού. Σύμφωνα με το άρθρο 19 παράγραφος 2 του νόμου 3556/2007, παρατίθεται κατωτέρω σχέδιο τροποποίησης άρθρου του Καταστατικού της Εταιρίας, το οποίο θα τεθεί υπόψη της Έκτακτης Γενικής Συνέλευσης των μετόχων της Εταιρίας που θα συνέλθει στις 03.02.2013. Το προτεινόμενο σχέδιο τροποποίησης του άρθρου 5 του Καταστατικού της Εταιρίας έχει ως εξής: (προστίθεται η παράγραφος 13) - Άρθρο 5 - 1. Το μετοχικό κεφάλαιο της εταιρίας ορίσθηκε αρχικά σε τριάντα εκατομμύρια (30.000.000)δρχ. και διαιρέθηκε σε τριάντα χιλιάδες (30.000) ανώνυμες μετοχές που η κάθε μία μετοχή έχει ονομαστική αξία χιλίων (1.000)δρχ. και το οποίο καταβλήθηκε στο ακέραιο σε μετρητά, αμέσως με την απόκτηση της νομικής προσωπικότητας της και σύμφωνα με όσα με λεπτομέρεια ορίζει το άρθρο 35 αυτού του Καταστατικού. 2. Με την από 16.06.1998 απόφαση της Γενικής Συνέλευσης των μετόχων το μετοχικό κεφάλαιο αυξήθηκε κατά διακόσια είκοσι εκατομμύρια (220.000.000)δρχ. διαιρούμενο με διακόσιες είκοσι χιλιάδες (220.000) ονομαστικές μετοχές που η κάθε μία μετοχή έχει ονομαστική αξία χιλίων (1.000) δρχ. Το μετοχικό κεφάλαιο που προέρχεται από την αύξηση αυτή θα καταβληθεί με μερική καταβολή δηλαδή κατά το ένα τέταρτο (1/4) της αξίας κάθε μετοχής το αργότερο μέχρι την 30.08.1998 και κατά τα υπόλοιπα τρία τέταρτα (3/4) της αξίας της κάθε μετοχής το αργότερο μέχρι την 30.09.1999. 3. Με την από 16.06.1999 απόφαση της Γ.Σ. των μετόχων το μετοχικό κεφάλαιο αυξήθηκε κατά δύο εκατομμύρια (2.000.000)δρχ. με έκδοση δύο χιλιάδων (2.000) νέων ονομαστικών μετοχών με τιμή έκδοσης είκοσι πέντε χιλιάδες (25.000)δρχ. η κάθε μία και ονομαστικής αξίας χιλίες (1.000)δρχ. η κάθε μία της διαφοράς των σαράντα οκτώ εκατομμυρίων (48.000.000)δρχ. εμφανιζομένης στο Λογαριασμό Αποθεματικό Διαφορά από έκδοση μετοχών υπέρ το άρτιο. 4. Με την από 12.07.1999 απόφαση της Γ.Σ. αποφασίστηκε η μετατροπή των ανωνύμων μετοχών της εταιρίας σε ονομαστικές καθώς και η μείωση της ονομαστικής αξίας τους από χιλίες (1.000)δρχ. σε εκατόν εξήντα (160)δρχ., έτσι ώστε το μετοχικό κεφάλαιο της εταιρίας διαιρείται σε ένα εκατομμύριο πεντακόσιες εβδομήντα πέντε χιλιάδες (1.575.000) από κοινές ονομαστικές μετοχές ονομαστικής αξίας εκατόν εξήντα (160)δρχ. έκαστη. Με την ίδια από 12.07.1999 απόφαση της Γ.Σ. αποφασίστηκε η αύξηση του μετοχικού κεφαλαίου κατά διακόσια δέκα έξι εκατομμύρια (216.000.000)δρχ. με κεφαλαιοποίηση του υπολοίπου κερδών εις νέο του ίδιου ύψους και την έκδοση ενός εκατομμυρίου τριακοσίων πενήντα χιλιάδων (1.350.000) νέων κοινών ονομαστικών μετοχών ονομαστικής αξίας εκατόν εξήντα (160)δρχ. εκάστη. 5. Με την από 09.06.2000 απόφαση της Έκτακτης Γενικής Συνέλευσης των μετόχων επανεγκρίθηκαν οι αποφάσεις των γενικών συνελεύσεων της 12.07.1999 και 22.02.2000 όσον αφορά την αύξηση του Μετοχικού Κεφαλαίου της εταιρίας κατά εβδομήντα τέσσερα εκατομμύρια διακόσιες σαράντα χιλιάδες (74.240.000)δρχ. με την έκδοση τετρακοσίων εξήντα τεσσάρων χιλιάδων (464.000) νέων ονομαστικών μετοχών ονομαστικής αξίας εκατόν εξήντα (160)δρχ. της κάθε μίας, από τις οποίες τετρακόσιες σαράντα δύο χιλιάδες εξήντα (442.060) θα εκαλύπτοντο με δημόσια εγγραφή μέσω του Χρηματιστηρίου Αξιών Αθηνών (ΧΑΑ) (Παράλληλη Αγορά) και είκοσι μία χιλιάδες εννιακόσιες σαράντα (21.940) θα εκαλύπτοντο με ιδιωτική τοποθέτηση, λόγω παρέλευσης του χρόνου που ορίζει ο Νόμος για την αύξηση του Μετοχικού Κεφαλαίου, καθυστέρηση η οποία οφείλεται στην μη έγκριση της δημόσιας εγγραφής και της εισαγωγής των μετοχών της εταιρίας από τις αρμόδιες υπηρεσίες (Διοικητικό Συμβούλιο Χ.Α.Α. και Επιτροπής Κεφαλαιαγοράς). Η διαφορά μεταξύ ονομαστικής αξίας κάθε μετοχής και τιμής διαθέσεως θα αχθεί σε αποθεματικό από την έκδοση μετοχών υπέρ το άρτιο. 6. Με την από 18/09/2000 απόφαση της Τακτικής Γενικής Συνέλευσης των μετόχων το μετοχικό κεφάλαιο της εταιρείας αυξήθηκε κατά ένα δισεκατομμύριο εξακόσια είκοσι έξη εκατομμύρια επτακόσιες είκοσι χιλιάδες (1.626.720.000) δρχ. με έκδοση δέκα εκατομμυρίων εκατόν εξήντα επτά χιλιάδων (10.167.000) νέων ονομαστικών μετοχών με τιμή έκδοσης 160 δρχ. εκάστη με κεφαλαιοποίηση μέρους της διαφοράς από την έκδοση μετοχών υπέρ το άρτιο. 7. Με την από 20/12/2001 απόφαση της Τακτικής Γενικής Συνέλευσης των Μετόχων το μετοχικό κεφάλαιο της εταιρείας αυξήθηκε κατά δύο εκατομμύρια εξήντα επτά χιλιάδες διακόσιες ενενήντα δραχμές (2.067.290) δια αυξήσεως της ονομαστικής αξίας εκάστης μετοχής από 160 σε 160,1525 δρχ. ή 0,47 EURO με κεφαλαιοποίηση μέρους του αποθεματικού που έχει δημιουργηθεί από τη διαφορά με την έκδοση μετοχών υπέρ το άρτιο. Το εν λόγω αποθεματικό σε συνέχεια της παραπάνω αυξήσεως ανέρχεται πλέον στο ποσό των 3.680.972.710 (τριών δισεκατομμυρίων εξακοσίων ογδόντα εκατομμυρίων εννιακοσίων εβδομήντα δύο χιλιάδων επτακοσίων δέκα δραχμών) ή 10.802.561,14 EURO. 8. Με την από 15/1/2002 απόφαση της Έκτακτης Γενικής Συνέλευσης των Μετόχων το μετοχικό κεφάλαιο της εταιρείας αυξήθηκε κατά έξι εκατομμύρια τριακόσιες εβδομήντα μία χιλιάδες τριακόσια είκοσι (6.371.320) EURO με την έκδοση εκατέρων εκατομμυρίων πεντακοσίων πενήντα έξι χιλιάδων (13.556.000) νέων ονομαστικών μετοχών ονομαστικής αξίας σαράντα έξι λεπτών (0,47) του EURO με κεφαλαιοποίηση μέρους του αποθεματικού που έχει δημιουργηθεί από τη διαφορά με την έκδοση μετοχών υπέρ το άρτιο. Το εν λόγω αποθεματικό σε συνέχεια της παραπάνω αυξήσεως ανέρχεται πλέον στο ποσό των τεσσάρων εκατομμυρίων τετρακοσίων τριάντα μία χιλιάδων σαράντα ενός και δεκατεσσάρων λεπτών (4.432.241,14) EURO. 9. Με την από 31/12/2002 απόφαση του Διοικητικού Συμβουλίου της Εταιρείας το μετοχικό κεφάλαιο της αυξήθηκε κατά εβδομήντα οκτώ χιλιάδες εκατόν ογδόντα τέσσερα ευρώ και πενήντα λεπτά (ευρώ 78.184,50) με έκδοση εκατόν εξήντα έξι χιλιάδων τριακοσίων πενήντα (166.350) νέων ονομαστικών μετοχών ονομαστικής αξίας σαράντα επτά λεπτών (ευρώ 0,47) και τιμής διαθέσεως εβδομήντα τεσσάρων λεπτών (ευρώ 0,74) για την ικανοποίηση των ασκηθέντων δικαιωμάτων προαίρεσης. Δικαιούχοι των εν λόγω δικαιωμάτων προαίρεσης ήταν μέλη του Δ.Σ., διευθυντικά στελέχη, λοιπό προσωπικό και συνεργάτες της Εταιρείας. Από την αύξηση αυτή προέκυψε διάφορα από έκδοση μετοχών υπέρ το άρτιο ποσού σαράντα τεσσάρων

χιλιάδων εννιακοσίων δέκα τεσσάρων Ευρώ και πενήντα λεπτών (ευρώ 44.914,50), η οποία μεταφέρθηκε στο λογαριασμό "Ειδικό Αποθεματικό από Έκδοση Μετοχών Υπέρ το Άρτιο". 10. Με την από 31/12/2003 απόφαση του Διοικητικού Συμβουλίου της Εταιρείας το μετοχικό κεφάλαιο της αυξήθηκε κατά εκατόν δεκαπέντε χιλιάδες εννιακόσιες είκοσι πέντε ΕΥΡΩ και πενήντα λεπτά (ευρώ 115.925,50) με έκδοση διακοσίων σαράντα έξι χιλιάδων εξακοσίων πενήντα (246.650) νέων ονομαστικών μετοχών ονομαστικής αξίας σαράντα επτά λεπτών (ευρώ 0,47) και τιμή διάθεσης εβδομήντα λεπτών (ευρώ 0,70) για την ικανοποίηση των ασκηθέντων δικαιωμάτων προαίρεσης. Δικαιούχοι των εν λόγω δικαιωμάτων προαίρεσης ήταν μέλη του Δ.Σ., διευθυντικά στελέχη, λοιπό προσωπικό και συνεργάτες της Εταιρείας. Από την αύξηση αυτή προέκυψε διαφορά από έκδοση μετοχών υπέρ το άρτιο ποσού πενήντα έξι χιλιάδων επτακοσίων είκοσι εννέα Ευρώ και πενήντα λεπτών (ευρώ 56.729,50), η οποία μεταφέρθηκε στο λογαριασμό "Ειδικό Αποθεματικό από Έκδοση Μετοχών υπέρ το Άρτιο". 11. Με την από 16/05/2005 απόφαση της Έκτακτης Γενικής Συνέλευσης το μετοχικό κεφάλαιο μειώθηκε κατά 84.543,60 ευρώ με την ακύρωση 179.880 κοινών ονομαστικών μετοχών ονομαστικής αξίας 0,47 ευρώ τις οποίες κατείχε η ίδια η εταιρεία από επαναγορά ιδίων μετοχών. 12. Με την από 29/06/2010 απόφαση της Τακτικής Γενικής Συνέλευσης αυξήθηκε η ονομαστική αξία εκάστης μετοχής από σαράντα επτά λεπτά του ευρώ (0,47 ευρώ) σε ένα ευρώ και ογδόντα οκτώ λεπτά του ευρώ (1,88 ευρώ). 13. Με την από 03/02/2014 απόφαση της Έκτακτης Γενικής Συνέλευσης μειώθηκε η ονομαστική αξία των μετοχών της εταιρείας από 1,88 ευρώ σε 0,47 ευρώ ανά μετοχή με ταυτόχρονη αύξηση του συνολικού αριθμού των κοινών ονομαστικών μετοχών (split) με αναλογία (4) νέες μετοχές για κάθε μία (1) παλαιά μετοχή δηλαδή αύξηση του αριθμού των μετοχών από 6.836.280 μετοχές σε 27.345.120 μετοχές. Έτσι το μετοχικό κεφάλαιο της Εταιρείας ανέρχεται σε δώδεκα εκατομμύρια οχτακόσια πενήντα δύο χιλιάδες διακόσια έξι Ευρώ και σαράντα λεπτά (ευρώ 12.852.206,40) διαιρούμενο σε είκοσι επτά εκατομμύρια τριακόσιες σαράντα πέντε χιλιάδες εκατόν είκοσι (27.345.120) ονομαστικές μετοχές ονομαστικής αξίας ευρώ 0,47.

QUALITY AND RELIABILITY A.B.E.E.

Έκτακτη Γενική Συνέλευση στις 03/02/2014, ημέρα Δευτέρα και ώρα 09:00 στα γραφεία της Εταιρείας στο Μαρούσι (Κονίσης 11β), για συζήτηση και λήψη αποφάσεων επί των κάτωθι θεμάτων. ΘΕΜΑΤΑ ΗΜΕΡΗΣΙΑΣ ΔΙΑΤΑΞΗΣ: 1. Μείωση της ονομαστικής αξίας της κάθε μετοχής από 1,88 σε 0,47 με ταυτόχρονη αύξηση του αριθμού των μετοχών της εταιρείας (split) από 6.836.280 μετοχές σε 27.345.120 μετοχές. 2. Τροποποίηση του άρθρου 5 (Μετοχικό Κεφάλαιο) του καταστατικού της εταιρείας. 3. Κωδικοποίηση του καταστατικού της εταιρείας μετά τις τροποποιήσεις του άρθρου 5. 4. Παροχή έγκρισης για υπογραφή σύμβασης με νομικό πρόσωπο που εμπίπτει στις διατάξεις του άρθρου 23α του Κ.Ν 2190/1920. Σύμφωνα με το άρθρο 26 παρ.2β του Κ.Ν 2190/1920, όπως τροποποιήθηκε με το άρθρο 3 του Ν. 3884/2010 και ισχύει, η εταιρεία ενημερώνει τους κ.κ. Μετόχους για τα ακόλουθα: I. Δικαίωμα συμμετοχής και ψήφου: Κάθε μετοχή έχει δικαίωμα μιας ψήφου. Στη Γενική Συνέλευση έχουν δικαίωμα να λάβουν μέρος και να ψηφίσουν όποια φυσικά ή νομικά πρόσωπα εμφανίζονται ως μέτοχοι κατά την έναρξη της πέμπτης (5ης) ημέρας πριν από την ημέρα συνεδρίασης της Γενικής Συνέλευσης της 3/02/2014, ήτοι κατά την 29/01/2014 (Ημερομηνία Καταγραφής) στα αρχεία του φορέα, στον οποίο τηρούνται οι κινητές αξίες της εταιρείας ("Ελληνικά Χρηματιστήρια Ανώνυμη Εταιρεία Συμμετοχών, Εκκαθάρισης Διακανονισμού & Καταχώρησης", EXAE), χωρίς να απαιτείται δέσμευση των μετοχών τους. Η απόδειξη της μετοχικής ιδιότητας γίνεται με την προσκόμιση στην Εταιρεία, σχετικής έγγραφης βεβαίωσης της EXAE ή εναλλακτικά, με απευθείας ηλεκτρονική σύνδεση της Εταιρείας με τα αρχεία της EXAE, εφ' όσον τούτο ζητηθεί από τους ενδιαφερόμενους μετόχους. Η σχετική έγγραφη βεβαίωση ή η ηλεκτρονική πιστοποίηση σχετικά με την μετοχική ιδιότητα πρέπει να περιέλθει στην Εταιρεία, επί αποδείξει παραλαβής, το αργότερο την τρίτη (3η) ημέρα πριν από την συνεδρίαση της Γενικής Συνέλευσης, ήτοι την 31/01/2014. Έναντι της Εταιρείας θεωρείται ότι έχει δικαίωμα συμμετοχής και ψήφου στη Γενική Συνέλευση μόνον όποιος φέρει την ιδιότητα του μετόχου κατά την αντίστοιχη Ημερομηνία Καταγραφής. Σε περίπτωση μη συμμόρφωσης προς τις διατάξεις του άρθρου 28α του Κ.Ν.2190/1920, ο εν λόγω μέτοχος μετέχει στη Γενική Συνέλευση μόνο μετά από την άδεια της. Το καταστατικό της Εταιρείας δεν προβλέπει διαδικασίες για τη συμμετοχή και την άσκηση δικαιώματος ψήφου στη Γενική Συνέλευση μέσω αλληλογραφίας ή με ηλεκτρονικά μέσα. Σε περίπτωση μη επίτευξης της απαιτούμενης απαρτίας, για τα θέματα της ημερησίας διάταξης, οι μέτοχοι καλούνται: - Σε Α' Επαναληπτική Γενική Συνέλευση την 14/02/2014, ημέρα Πέμπτη και ώρα 09.00, στον ίδιο τόπο (στα γραφεία της εταιρείας), στην οποία έχουν δικαίωμα συμμετοχής και ψήφου οι Μέτοχοι οι οποίοι θα είναι εγγεγραμμένοι στο αρχείο μετόχων της εταιρείας κατά την έναρξη της 10/02/2014 (ημερομηνία καταγραφής) ή /και - Σε Β' Επαναληπτική Γενική Συνέλευση την 25/02/2014, ημέρα Τρίτη και ώρα 09.00, στον ίδιο τόπο (στα γραφεία της εταιρείας), στην οποία έχουν δικαίωμα συμμετοχής και ψήφου οι Μέτοχοι οι οποίοι θα είναι εγγεγραμμένοι στο αρχείο μετόχων της εταιρείας κατά την έναρξη της 21/02/2014 (ημερομηνία καταγραφής). Στην περίπτωση επαναληπτικής Γενικής Συνέλευσης, η σχετική έγγραφη βεβαίωση ή η ηλεκτρονική πιστοποίηση σχετικά με την μετοχική ιδιότητα πρέπει να περιέλθει στην Εταιρεία, επί αποδείξει παραλαβής, το αργότερο την τρίτη ημέρα πριν από την συνεδρίαση της Γενικής Συνέλευσης, ήτοι έως την 11/02/2014 και 22/02/2014 αντιστοίχως. II. Διαδικασία άσκησης δικαιώματος ψήφου μέσω αντιπροσώπου: Κάθε μέτοχος που δικαιούται να παραστεί κατά τα ανωτέρω, συμμετέχει στη Γενική Συνέλευση και ψηφίζει είτε αυτοπροσώπως είτε μέσω αντιπροσώπου. Κάθε μέτοχος μπορεί να διορίζει μέχρι τρεις (3) αντιπροσώπους. Εάν ο μέτοχος κατέχει μετοχές της Εταιρείας, οι οποίες εμφανίζονται σε περισσότερους του ενός λογαριασμούς αξιών, ο περιορισμός αυτός δεν εμποδίζει το μέτοχο να ορίζει διαφορετικούς αντιπροσώπους για τις μετοχές που εμφανίζονται στον κάθε λογαριασμό αξιών σε σχέση με τη Γενική Συνέλευση. Νομικά πρόσωπα μετέχουν στη Γενική Συνέλευση ορίζοντας ως εκπροσώπους τους μέχρι τρία (3) φυσικά πρόσωπα. Αντιπρόσωπος που ενεργεί για περισσότερους μετόχους μπορεί να ψηφίζει διαφορετικά για κάθε μέτοχο. Ο αντιπρόσωπος μετόχου υποχρεούται να γνωστοποιεί στην Εταιρεία, πριν από την έναρξη της συνεδρίασης της Γενικής Συνέλευσης κάθε συγκεκριμένο γεγονός, το οποίο μπορεί να είναι χρήσιμο στους μετόχους για την αξιολόγηση του κινδύνου να εξυπηρετήσει ο αντιπρόσωπος άλλα συμφέροντα πλην των συμφερόντων του αντιπροσωπευόμενου μετόχου. Κατά την έννοια της παρούσας παραγράφου, μπορεί να προκύπτει σύγκρουση συμφερόντων ιδίως όταν ο αντιπρόσωπος: α) είναι μέτοχος που ασκεί τον έλεγχο της Εταιρείας ή είναι άλλο νομικό πρόσωπο ή οντότητα η οποία ελέγχεται από το μέτοχο αυτόν, β) είναι μέλος του διοικητικού συμβουλίου ή της εν γένει διοίκησης της Εταιρείας ή μετόχου που ασκεί τον έλεγχο της Εταιρείας ή άλλου νομικού προσώπου ή οντότητας που ελέγχεται από τον μέτοχο, γ) είναι υπάλληλος ή ορκωτός ελεγκτής της Εταιρείας ή μετόχου που ασκεί τον έλεγχο της Εταιρείας ή άλλου νομικού προσώπου ή οντότητας που ελέγχεται από μέτοχο, ο οποίος ασκεί τον έλεγχο της Εταιρείας, δ) είναι σύζυγος ή συγγενής πρώτου βαθμού με ένα από τα φυσικά πρόσωπα που αναφέρονται στις περιπτώσεις (α) έως (γ). Μέτοχοι οι οποίοι επιθυμούν να συμμετάσχουν στη Γενική Συνέλευση μέσω αντιπροσώπου οφείλουν να καταθέσουν στην Εταιρεία, επί αποδείξει παραλαβής, τα σχετικά έγγραφα νομιμοποίησης (διορισμού/ανάκλησης) αντιπροσώπων τους, που είναι διαθέσιμα στα γραφεία της εταιρείας (τμήμα μετόχων, Κονίσης 11β, Μαρούσι) και στην ιστοσελίδα www.qnr.com.gr το αργότερο την τρίτη ημέρα πριν από την συνεδρίαση της Γενικής Συνέλευσης, ήτοι έως την 31/01/2014 για την αρχική Έκτακτη Γενική Συνέλευση και έως την 11/02/2014 για την Α' Επαναληπτική Γενική Συνέλευση και έως την 22/02/2014 για την Β' Επαναληπτική Γενική Συνέλευση. Ελλείψει σχετικής καταστατικής πρόβλεψης, η εταιρεία δεν δέχεται ηλεκτρονικές κοινοποιήσεις διορισμού και ανάκλησης αντιπροσώπων. III. Δικαιώματα μειοψηφίας των μετόχων σύμφωνα με τις παραγράφους 2, 2α, 4 και 5 του άρθρου 39 του Κ.Ν 2190/1920, όπως ισχύει. (Α) Μέτοχοι που εκπροσωπούν τουλάχιστον ένα εικοστό (1/20) του καταβεβλημένου

μετοχικού κεφαλαίου, μπορούν με αίτησή τους, η οποία πρέπει να περιέλθει στο Διοικητικό Συμβούλιο δέκα πέντε (15) τουλάχιστον ημέρες πριν από την Γενική Συνέλευση, να ζητήσουν από το Διοικητικό Συμβούλιο να εγγράψει στην ημερήσια διάταξη της Γενικής Συνέλευσης πρόσθετα θέματα. Η αίτηση πρέπει να συνοδεύεται από αιτιολόγηση ή από σχέδιο απόφασης προς έγκριση στη Γενική Συνέλευση. Η αναθεωρημένη ημερήσια διάταξη δημοσιοποιείται με τον ίδιο τρόπο όπως και η προηγούμενη ημερήσια διάταξη (13) ημέρες πριν από την ημερομηνία της Γενικής Συνέλευσης και ταυτόχρονα τίθεται στη διάθεση των μετόχων στην ιστοσελίδα της Εταιρείας, μαζί με την αιτιολόγηση ή το σχέδιο της απόφασης που έχει υποβληθεί από τους μετόχους κατά τα προβλεπόμενα στο άρθρο 27 παρ. 3 του Κ.Ν 2190/1920, όπως τροποποιήθηκε και ισχύει. (Β) Μέτοχοι που εκπροσωπούν τουλάχιστον ένα εικοστό (1/20) του καταβεβλημένου μετοχικού κεφαλαίου, μπορούν με αίτησή τους, η οποία πρέπει να περιέλθει στο Διοικητικό Συμβούλιο επτά (7) τουλάχιστον ημέρες πριν από την Γενική Συνέλευση, να ζητήσουν από το Διοικητικό Συμβούλιο να θέσει στη διάθεση των μετόχων με ανάρτηση στην ιστοσελίδα της εταιρείας (www.qnr.com.gr), τουλάχιστον έξι (6) ημέρες πριν την ημερομηνία της Γενικής Συνέλευσης, σχέδια απόφασης για τα θέματα που έχουν περιληφθεί στην αρχική ή την αναθεωρημένη ημερήσια διάταξη. Σημειώνεται ότι το Διοικητικό Συμβούλιο δεν είναι υποχρεωμένο να προβαίνει στην εγγραφή θεμάτων στην ημερήσια διάταξη ούτε στη δημοσίευση ή γνωστοποίηση αυτών μαζί με αιτιολόγηση και σχέδια αποφάσεων που υποβάλλονται από τους μετόχους κατά τα ανωτέρω υπό (α) και (β) περιπτώσεις αντιστοίχως, αν το περιεχόμενο αυτών έρχεται προφανώς σε αντίθεση με το νόμο και τα χρηστά ήθη. (Γ) Με αίτηση οποιουδήποτε μετόχου που υποβάλλεται στην Εταιρεία πέντε (5) τουλάχιστον πλήρεις ημέρες πριν από τη Γενική Συνέλευση, μπορεί οποιουδήποτε μέτοχος να ζητήσει από το Διοικητικό Συμβούλιο να παράσχει στη Γενική Συνέλευση τις αιτούμενες συγκεκριμένες πληροφορίες για τις υποθέσεις της Εταιρείας, στο μέτρο που αυτές είναι χρήσιμες για την πραγματική εκτίμηση των θεμάτων της ημερήσιας διάταξης. Το Διοικητικό Συμβούλιο μπορεί να αρνηθεί την παροχή των πληροφοριών για αποχρώντα ουσιώδη λόγο, ο οποίος αναγράφεται στα πρακτικά. Το Διοικητικό Συμβούλιο μπορεί να απαντήσει ενιαία σε αιτήσεις μετόχων με το ίδιο περιεχόμενο. Υποχρέωση παροχής πληροφοριών δεν υφίσταται όταν οι σχετικές πληροφορίες διατίθενται ήδη στην ιστοσελίδα της Εταιρείας. (Δ) Μέτοχοι που εκπροσωπούν το ένα πέμπτο (1/5) του καταβεβλημένου μετοχικού κεφαλαίου, μπορούν με αίτησή τους, η οποία υποβάλλεται στην Εταιρεία πέντε (5) τουλάχιστον πλήρεις ημέρες πριν από τη Γενική Συνέλευση, να ζητήσουν από το Διοικητικό Συμβούλιο να παράσχει στη Γενική Συνέλευση πληροφορίες για την πορεία των εταιρικών υποθέσεων και την περιουσιακή κατάσταση της εταιρείας. Σε όλες τις ανωτέρω αναφερόμενες περιπτώσεις οι αιτούντες μέτοχοι οφείλουν να αποδεικνύουν τη μετοχική τους ιδιότητα και τον αριθμό των μετοχών που κατέχουν κατά την άσκηση του σχετικού δικαιώματος. Τέτοια απόδειξη αποτελεί και η προσκόμιση βεβαίωσης από τον φορέα στον οποίο τηρούνται οι οικείες κινητές αξίες ή η πιστοποίηση της μετοχικής ιδιότητας με απευθείας ηλεκτρονική σύνδεση φορέα και της Εταιρείας, εφ' όσον τούτο ζητηθεί από τους ενδιαφερόμενους μετόχους. (Ε) Σημειώνεται ότι δεν έχουν δικαίωμα παράστασης και ψήφου στην Γενική Συνέλευση οι μέτοχοι – νομικά πρόσωπα οι οποίοι δεν έχουν παράσχει στην Εταιρεία τις απαραίτητες πληροφορίες για τον μέχρι φυσικού προσώπου προσδιορισμό των μετόχων τους κατά την έννοια της παρ. 5 του άρθρου 1 του Π.Δ. 82/96. Οι μέτοχοι αυτοί θα ανακτήσουν τα δικαιώματά τους αυτά, εφόσον παράσχουν εμπρόθεσμα στην Εταιρεία τις ως άνω πληροφορίες. IV. Πληροφορίες παρ.3 άρθρου 27 του Κ.Ν. 2190/1920, όπως ισχύει. Το πλήρες κείμενο των εγγράφων των σχεδίων αποφάσεων και των λοιπών πληροφοριών που προβλέπονται στην παρ. 3 του άρθρου 27 του κ.ν 2190/20 (συμπεριλαμβανομένης της πρόσκλησης για σύγκληση της Γενικής Συνέλευσης του εντύπου διορισμού αντιπροσώπου) διατίθενται σε ηλεκτρονική μορφή στην ιστοσελίδα της Εταιρείας www.qnr.com.gr. Όλα τα έγγραφα που προβλέπονται στην παρ.3 του άρθρ. 27 Ν.2190/20 θα διατίθενται σε έγχαρτη μορφή στα γραφεία της εταιρείας (Κονίτσης 11β,Μαρούσι) ή θα αποστέλλονται μετά από επικοινωνία με το τμήμα Μετόχων στο τηλέφωνο +302108029409, Fax: +302108029819.

ΕΛΒΕ Α.Ε.

Ορθή Επανάληψη από Εταιρεία

Έκτακτη Γενική Συνέλευση την 10/02/2014, ημέρα Δευτέρα και **ώρα 09:00** στα γραφεία της Εταιρείας στον Άγιο Ανδρέα Ν. Καβάλας, για συζήτηση και λήψη απόφασης για το παρακάτω θέμα της ημερήσιας διάταξης: ΘΕΜΑ ΗΜΕΡΗΣΙΑΣ ΔΙΑΤΑΞΕΩΣ: «Εκλογή νέου Διοικητικού Συμβουλίου». Σε περίπτωση μη επίτευξης της απαιτούμενης εκ του Νόμου απαρτίας για την λήψη απόφασης επί των θεμάτων της Ημερησίας Διάταξης, η τυχόν Α΄ Επαναληπτική Έκτακτη Γενική Συνέλευση θα συνέλθει την 21 Φεβρουαρίου 2014, ημέρα Παρασκευή και ώρα 09:00 στον ίδιο χώρο, και η τυχόν Β΄ Επαναληπτική Έκτακτη Γενική Συνέλευση θα συνέλθει την 4η Μαρτίου 2014, ημέρα Τρίτη και ώρα 09:00 στον ίδιο χώρο. Σύμφωνα με το Κ.Ν. 2190/1920 όπως τροποποιήθηκε με το Ν. 3884/2010 και ισχύει, η Εταιρεία ενημερώνει τους μετόχους της για τα ακόλουθα: Α. Δικαίωμα συμμετοχής και ψήφου στη Γενική Συνέλευση - Στην Έκτακτη Γενική Συνέλευση δικαιούται να συμμετέχει όποιος εμφανίζεται ως μέτοχος στα αρχεία του συστήματος άυλων τίτλων που διαχειρίζεται η «Ελληνικά Χρηματιστήρια Α.Ε.» (Ε.Χ.Α.Ε.), στο οποίο τηρούνται οι κινητές αξίες (μετοχές) της Εταιρείας. Η απόδειξη της μετοχικής ιδιότητας γίνεται με την προσκόμιση σχετικής έγγραφης βεβαίωσης της Ε.Χ.Α.Ε. ή εναλλακτικά με απευθείας ηλεκτρονική σύνδεση της Εταιρείας με τα αρχεία της Ε.Χ.Α.Ε. Η ιδιότητα του μετόχου πρέπει να υφίσταται κατά την έναρξη της 05/02/2014 (ημερομηνία καταγραφής) δηλ. της πέμπτης (5ης) ημέρας πριν από την ημέρα συνεδρίασης της Έκτακτης Γενικής Συνέλευσης στις 10/02/2014 και η σχετική έγγραφη βεβαίωση ή η ηλεκτρονική πιστοποίηση σχετικά με τη μετοχική ιδιότητα πρέπει να περιέλθει στην Εταιρεία το αργότερο στις 07/02/2014 δηλ. την τρίτη (3η) ημέρα πριν από τη Συνεδρίαση της Έκτακτης Γενικής Συνέλευσης. Για την Α΄ Επαναληπτική Έκτακτη Γενική Συνέλευση η ιδιότητα του μετόχου πρέπει να υφίσταται κατά την έναρξη της 17/02/2014, δηλ. την τέταρτη (4η) ημέρα πριν από την ημερομηνία συνεδρίασης της Α΄ Επαναληπτικής Γενικής Συνέλευσης (ημερομηνία καταγραφής Α΄ Επαναληπτικής Έκτακτης Γενικής Συνέλευσης), η δε σχετική έγγραφη βεβαίωση ή η ηλεκτρονική πιστοποίηση σχετικά με τη μετοχική ιδιότητα πρέπει να περιέλθει στην Εταιρεία το αργότερο την 18/02/2014, δηλ. την τρίτη (3η) ημέρα πριν από τη συνεδρίαση της ως άνω Γενικής Συνέλευσης. Για την Β΄ Επαναληπτική Έκτακτη Γενική Συνέλευση η ιδιότητα του μετόχου πρέπει να υφίσταται κατά την έναρξη της 28/02/2014, δηλ. την τέταρτη (4η) ημέρα πριν από την ημερομηνία συνεδρίασης της Β΄ Επαναληπτικής Γενικής Συνέλευσης (ημερομηνία καταγραφής Β΄ Επαναληπτικής Έκτακτης Γενικής Συνέλευσης), η δε σχετική έγγραφη βεβαίωση ή η ηλεκτρονική πιστοποίηση σχετικά με τη μετοχική ιδιότητα πρέπει να περιέλθει στην Εταιρεία το αργότερο την 01/03/2014, δηλ. την τρίτη (3η) ημέρα πριν από τη συνεδρίαση της ως άνω Γενικής Συνέλευσης. Έναντι της Εταιρείας θεωρείται ότι έχει δικαίωμα συμμετοχής και ψήφου στην Έκτακτη Γενική Συνέλευση μόνον όποιος φέρει την ιδιότητα του μετόχου κατά την ως άνω αναγραφόμενη ημερομηνία καταγραφής. Σε περίπτωση μη συμμόρφωσης προς τις διατάξεις του αρ. 28 α του Κ.Ν. 2190/1920 όπως ισχύει, ο εν λόγω μέτοχος μετέχει στην Έκτακτη Γενική Συνέλευση μόνο μετά από άδεια αυτής. Η άσκηση των εν λόγω δικαιωμάτων δεν προϋποθέτει τη δέσμευση των μετοχών του δικαιούχου ούτε την τήρηση άλλης ανάλογης διαδικασίας, η οποία περιορίζει τη δυνατότητα πώλησης και μεταβίβασης αυτών κατά το χρονικό διάστημα που μεσολαβεί ανάμεσα στην ημερομηνία καταγραφής και στην ημερομηνία της Έκτακτης Γενικής Συνέλευσης. Β. Δικαιώματα Μειοψηφίας Μετόχων - Σύμφωνα με το άρθρο 39 παρ. 2, 2α, 4 και 5 του Κ.Ν. 2190/1920 οι μέτοχοι έχουν τα ακόλουθα δικαιώματα: (α) Με αίτηση μετόχων που εκπροσωπούν το ένα εικοστό (1/20) του καταβεβλημένου μετοχικού κεφαλαίου, το Διοικητικό Συμβούλιο της Εταιρείας υποχρεούται να εγγράψει στην ημερήσια διάταξη της Έκτακτης Γενικής Συνέλευσης πρόσθετα θέματα, εάν η σχετική αίτηση περιέλθει στο Διοικητικό Συμβούλιο μέχρι την 26/01/2014, δηλ. δεκαπέντε (15) τουλάχιστον ημέρες πριν

από την Έκτακτη Γενική Συνέλευση. Η αίτηση για την εγγραφή πρόσθετων θεμάτων στην ημερήσια διάταξη συνοδεύεται από αιτιολόγηση ή από σχέδιο απόφασης προς έγκριση στη Γενική Συνέλευση και η αναθεωρημένη ημερήσια διάταξη δημοσιοποιείται με τον ίδιο τρόπο όπως η προηγούμενη ημερήσια διάταξη, στις 28/01/2014, δηλ. δεκατρείς (13) ημέρες πριν από την ημερομηνία της Έκτακτης Γενικής Συνέλευσης και ταυτόχρονα τίθεται στη διάθεση των μετόχων στην ιστοσελίδα της Εταιρείας (www.elvesa.gr), μαζί με την αιτιολόγηση ή το σχέδιο απόφασης που έχει υποβληθεί από τους μετόχους κατά τα προβλεπόμενα στο άρθρο 27 παρ. 3 του Κ.Ν. 2190/1920. (β) Με αίτηση μετόχων που εκπροσωπούν το ένα εικοστό (1/20) του καταβεβλημένου μετοχικού κεφαλαίου, το Διοικητικό Συμβούλιο θέτει στη διάθεση των μετόχων κατά τα οριζόμενα στο άρθρο 27 παρ. 3 του Κ.Ν. 2190/1920, το αργότερο μέχρι την 04/02/2014, δηλ. έξι (6) τουλάχιστον ημέρες πριν από την ημερομηνία της Γενικής Συνέλευσης, σχέδια αποφάσεων για θέματα που έχουν περιληφθεί στην αρχική ή την αναθεωρημένη ημερήσια διάταξη, αν η σχετική αίτηση περιέλθει στο Διοικητικό Συμβούλιο μέχρι την 03/02/2014, δηλ. επτά (7) τουλάχιστον ημέρες πριν από την ημερομηνία της Γενικής Συνέλευσης. (γ) Μετά από αίτηση οποιουδήποτε μετόχου που υποβάλλεται στην Εταιρεία μέχρι τις 04/02/2014, δηλ. πέντε (5) τουλάχιστον πλήρεις ημέρες πριν από τη Γενική Συνέλευση, το Διοικητικό Συμβούλιο υποχρεούται να παρέχει στη Γενική Συνέλευση τις αιτούμενες συγκεκριμένες πληροφορίες για τις υποθέσεις της Εταιρείας, στο μέτρο που αυτές είναι χρήσιμες για την πραγματική εκτίμηση των θεμάτων της ημερήσιας διάταξης. Το Διοικητικό Συμβούλιο μπορεί να αρνηθεί την παροχή των πληροφοριών για αποχρώντα ουσιώδη λόγο, ο οποίος αναγράφεται στα πρακτικά. Το Διοικητικό Συμβούλιο μπορεί να απαντήσει ενιαία σε αιτήσεις μετόχων με το ίδιο περιεχόμενο. Υποχρέωση παροχής πληροφοριών δεν υφίσταται όταν οι σχετικές πληροφορίες διατίθενται ήδη στην ιστοσελίδα της Εταιρείας, ιδίως με την μορφή ερωτήσεων και απαντήσεων. (δ) Μετά από αίτηση μετόχων που εκπροσωπούν το ένα πέμπτο (1/5) του καταβεβλημένου μετοχικού κεφαλαίου, η οποία υποβάλλεται στην Εταιρεία μέχρι τις 04/02/2014, δηλ. πέντε (5) τουλάχιστον πλήρεις ημέρες πριν από τη Γενική Συνέλευση, το Διοικητικό Συμβούλιο υποχρεούται να παρέχει στη Γενική Συνέλευση πληροφορίες για την πορεία των εταιρικών υποθέσεων και την περιουσιακή κατάσταση της Εταιρείας. Το Διοικητικό Συμβούλιο μπορεί να αρνηθεί την παροχή των πληροφοριών για αποχρώντα ουσιώδη λόγο, ο οποίος αναγράφεται στα πρακτικά. Αντίστοιχες προθεσμίες για τυχόν άσκηση δικαιωμάτων μειοψηφίας των μετόχων ισχύουν και σε περίπτωση Επαναληπτικών Γενικών Συνελεύσεων. Σε όλες τις ανωτέρω αναφερόμενες περιπτώσεις οι αιτούντες μέτοχοι οφείλουν να αποδεικνύουν τη μετοχική τους ιδιότητα και τον αριθμό των μετοχών που κατέχουν κατά την άσκηση του σχετικού δικαιώματος. Τέτοια απόδειξη αποτελεί και η προσκόμιση βεβαίωσης από την Ε.Χ.Α.Ε. όπου τηρούνται οι κινητές αξίες ή η πιστοποίηση της μετοχικής ιδιότητας με απευθείας ηλεκτρονική σύνδεση της Εταιρείας με τα αρχεία της Ε.Χ.Α.Ε. Γ. Διαδικασία για την άσκηση δικαιώματος ψήφου μέσω αντιπροσώπου - Ο μέτοχος συμμετέχει στην Έκτακτη Γενική Συνέλευση και ψηφίζει είτε αυτοπροσώπως είτε μέσω αντιπροσώπων. Κάθε μέτοχος φυσικό ή νομικό πρόσωπο μπορεί να διορίζει μέχρι τρεις (3) αντιπροσώπους για μία και μόνη Γενική Συνέλευση ή για όσες Συνελεύσεις λάβουν χώρα εντός ορισμένου χρόνου. Ωστόσο, αν ο μέτοχος κατέχει μετοχές της Εταιρείας, οι οποίες εμφανίζονται σε περισσότερους του ενός λογαριασμούς αξιών, ο περιορισμός αυτός δεν εμποδίζει τον εν λόγω μέτοχο να ορίζει διαφορετικούς αντιπροσώπους για τις μετοχές που εμφανίζονται στον κάθε λογαριασμό αξιών σε σχέση με την Έκτακτη Γενική Συνέλευση. Αντιπρόσωπος που ενεργεί για περισσότερους μετόχους μπορεί να ψηφίζει διαφορετικά για κάθε μέτοχο. Ο Αντιπρόσωπος ψηφίζει σύμφωνα με τις οδηγίες του Μετόχου, εφόσον υφίστανται και υποχρεούται να αρχειοθετεί τις οδηγίες ψήφου για τουλάχιστον ένα (1) χρόνο από την υποβολή του Πρακτικού της Γενικής Συνέλευσης στην αρμόδια Αρχή ή εάν η Απόφαση υποβάλλεται σε δημοσιότητα από την καταχώρησή της στο Μητρώο Ανωνύμων Εταιρειών. Η μη συμμόρφωση του Αντιπροσώπου με τις οδηγίες που έχει λάβει δεν επηρεάζει το κύρος των αποφάσεων της Γενικής Συνέλευσης ακόμη και αν η ψήφος του Αντιπροσώπου ήταν αποφασιστική για τη λήψη τους. Ο αντιπρόσωπος μετόχου υποχρεούται να γνωστοποιεί στην Εταιρεία, πριν από την έναρξη της συνεδρίασης της Έκτακτης Γενικής Συνέλευσης, κάθε συγκεκριμένο γεγονός, το οποίο μπορεί να είναι χρήσιμο στους μετόχους για την αξιολόγηση του κινδύνου να εξυπηρετήσει ο αντιπρόσωπος άλλα συμφέροντα πλην των συμφερόντων του αντιπροσωπευμένου μετόχου. Κατά την έννοια της παρούσας παραγράφου, μπορεί να προκύπτει σύγκρουση συμφερόντων ιδίως όταν ο αντιπρόσωπος: (α) είναι μέτοχος που ασκεί τον έλεγχο της Εταιρείας ή είναι άλλο νομικό πρόσωπο ή οντότητα η οποία ελέγχεται από το μέτοχο αυτόν, (β) είναι μέλος του Διοικητικού Συμβουλίου ή της εν γένει διοίκησης της Εταιρείας ή μετόχου που ασκεί τον έλεγχο της Εταιρείας ή άλλου νομικού προσώπου ή οντότητας που ελέγχεται από μέτοχο ο οποίος ασκεί τον έλεγχο της Εταιρείας, (γ) είναι υπάλληλος ή ορκωτός ελεγκτής της Εταιρείας ή μετόχου που ασκεί τον έλεγχο της Εταιρείας, ή άλλου νομικού προσώπου ή οντότητας που ελέγχεται από μέτοχο, ο οποίος ασκεί τον έλεγχο της Εταιρείας, (δ) είναι σύζυγος ή συγγενής πρώτου βαθμού με ένα από τα φυσικά πρόσωπα που αναφέρονται στις ως άνω περιπτώσεις (α) έως (γ). Ο διορισμός και η ανάκληση αντιπροσώπου του μετόχου γίνεται εγγράφως και κοινοποιείται στην Εταιρεία με τον ίδιο τύπο, τουλάχιστον τρεις (3) ημέρες πριν από την ημερομηνία συνεδρίασης της Έκτακτης Γενικής Συνέλευσης. Η Εταιρεία διαθέτει στην ιστοσελίδα της (www.elvesa.gr) το έντυπο που πρέπει να χρησιμοποιηθεί για τον διορισμό αντιπροσώπου. Το έντυπο αυτό κατατίθεται συμπληρωμένο και υπογεγραμμένο από τον μέτοχο στο Τμήμα Εξυπηρέτησης Μετόχων της Εταιρείας στη διεύθυνση: Άγιο Ανδρέα Ν. Καβάλας ή αποστέλλεται στο fax:2594023604 τρεις (3) τουλάχιστον ημέρες πριν από την ημερομηνία της Έκτακτης Γενικής Συνέλευσης. Ο δικαιούχος καλείται να μεριμνά για την επιβεβαίωση της επιτυχούς αποστολής του εντύπου διορισμού αντιπροσώπου και της παραλαβής του από την Εταιρεία, καλώντας στο τηλέφωνο: 2594023600. Δ. ΔΙΑΘΕΣΙΜΑ ΕΓΓΡΑΦΑ & ΠΛΗΡΟΦΟΡΙΕΣ - Οι πληροφορίες του άρθρου 27 παρ. 3 του Κ.Ν. 2190/1920 θα διατίθενται σε ηλεκτρονική μορφή στην ιστοσελίδα της Εταιρείας (www.elvesa.gr). Το πλήρες κείμενο των τυχόν εγγράφων και σχεδίων αποφάσεων που προβλέπονται στο άρθρο 27 παρ. 3 περιπτώσεις γ' και δ' του Κ.Ν. 2190/1920 θα διατίθεται και σε έγχαρτη μορφή στα γραφεία του Τμήματος Εξυπηρέτησης Μετόχων της Εταιρείας στη διεύθυνση: Άγιο Ανδρέα Ν. Καβάλας.

ΙΚΤΙΝΟΣ ΕΛΛΑΣ Α.Ε. - ΕΛΛΗΝΙΚΗ ΒΙΟΜΗΧΑΝΙΑ ΜΑΡΜΑΡΩΝ

Έκτακτη Γενική Συνέλευση την 12/02/2014, ημέρα Τετάρτη και ώρα 11:00 π.μ. στα γραφεία της εταιρείας στην Λυκόβρυσσης 7 - Μεταμόρφωση, για συζήτηση και λήψη αποφάσεων για το παρακάτω θέμα: Θέμα: Κάλυψη της ίδιας συμμετοχής με δημιουργία αποθεματικού για επενδυτικό πρόγραμμα βάση του αναπτυξιακού νόμου 4146/2013. Δικαίωμα συμμετοχής και ψήφου στην Έκτακτη Γενική Συνέλευση έχουν όσοι εμφανίζονται ως μέτοχοι της ΙΚΤΙΝΟΣ ΕΛΛΑΣ Α.Ε. στα αρχεία του Συστήματος "Αυλων Τίτλων που διαχειρίζεται η ΕΛΛΗΝΙΚΑ ΧΡΗΜΑΤΙΣΤΗΡΙΑ Α.Ε. (Ε.Χ.Α.Ε.), στο οποίο τηρούνται οι κινητές αξίες της Εταιρείας, κατά την έναρξη της πέμπτης ημέρας (ημερομηνία καταγραφής: Παρασκευή 7 Φεβρουαρίου 2014) που προηγείται της συνεδρίασης της Έκτακτης Γενικής Συνέλευσης. Η απόδειξη της μετοχικής ιδιότητας γίνεται με την προσκόμιση σχετικής έγγραφης βεβαίωσης της "ΕΧΑΕ" ή, εναλλακτικά, με απευθείας ηλεκτρονική σύνδεση της Εταιρείας με τα αρχεία της "ΕΧΑΕ". Η σχετική έγγραφη βεβαίωση ή η ηλεκτρονική πιστοποίηση αναφορικά με τη μετοχική ιδιότητα πρέπει να περιέλθει στην Εταιρεία το αργότερο την τρίτη ημέρα που προηγείται της συνεδρίασης της Έκτακτης Γενικής Συνέλευσης. Έναντι της Εταιρείας θεωρείται ότι έχει δικαίωμα συμμετοχής και ψήφου στη Γενική Συνέλευση μόνον όποιος φέρει την ιδιότητα του μετόχου κατά την ως άνω ημερομηνία καταγραφής. Σε περίπτωση μη συμμόρφωσης προς τις διατάξεις του άρθρου 28α του Κ.Ν. 2190/1920, οι μέτοχοι μετέχουν στην Έκτακτη Γενική Συνέλευση μόνο μετά από άδεια της. Σημειώνεται ότι η άσκηση των δικαιωμάτων συμμετοχής και ψήφου δεν προϋποθέτει την δέσμευση των μετοχών του δικαιούχου ούτε την τήρηση άλλης ανάλογης διαδικασίας, η οποία περιορίζει την δυνατότητα πώλησης και μεταβίβασης αυτών κατά το χρονικό διάστημα που μεσολαβεί

ανάμεσα στην ημερομηνία καταγραφής και στην ημερομηνία της Γενικής Συνέλευσης. Κάθε μέτοχος δύναται να λάβει μέρος και να ψηφίσει είτε αυτοπροσώπως, είτε με αντιπρόσωπο υπογράφοντας σχετική εξουσιοδότηση διορίζοντας μέχρι τρεις (3) αντιπροσώπους. Νομικά πρόσωπα μετέχουν στη Γενική Συνέλευση ορίζοντας ως εκπροσώπους τους μέχρι τρία (3) φυσικά πρόσωπα. Ωστόσο, αν ο μέτοχος κατέχει μετοχές, οι οποίες εμφανίζονται σε περισσότερους του ενός λογαριασμούς αξιών, ο περιορισμός αυτός δεν εμποδίζει το μέτοχο να ορίζει διαφορετικούς αντιπροσώπους για τις μετοχές που εμφανίζονται στον κάθε λογαριασμό αξιών σε σχέση με τη Γενική Συνέλευση. Αντιπρόσωπος που ενεργεί για περισσότερους μετόχους μπορεί να ψηφίζει διαφορετικά για κάθε μέτοχο. Ο αντιπρόσωπος μετόχου υποχρεούται να γνωστοποιεί στην Εταιρεία, πριν από την έναρξη της συνεδρίασης της Γενικής Συνέλευσης, κάθε συγκεκριμένο γεγονός, το οποίο μπορεί να είναι χρήσιμο στους μετόχους για την αξιολόγηση του κινδύνου να εξυπηρετήσει ο αντιπρόσωπος άλλα συμφέροντα πλην των συμφερόντων του μετόχου. Κατά την έννοια της παρούσας παραγράφου, μπορεί να προκύπτει σύγκρουση συμφερόντων ιδίως όταν ο αντιπρόσωπος: α) είναι μέτοχος που ασκεί τον έλεγχο της Εταιρείας ή είναι άλλο νομικό πρόσωπο ή οντότητα η οποία ελέγχεται από το μέτοχο αυτόν, β) είναι μέλος του διοικητικού συμβουλίου ή της εν γένει διοίκησης της Εταιρείας ή μετόχου που ασκεί τον έλεγχο της Εταιρείας, ή άλλου νομικού προσώπου ή οντότητας που ελέγχεται από μέτοχο ο οποίος ασκεί τον έλεγχο της Εταιρείας, γ) είναι υπάλληλος ή ορκωτός ελεγκτής της Εταιρείας ή μετόχου που ασκεί τον έλεγχο της Εταιρείας, ή άλλου νομικού προσώπου ή οντότητας που ελέγχεται από μέτοχο, ο οποίος ασκεί τον έλεγχο της Εταιρείας, δ) είναι σύζυγος ή συγγενής πρώτου βαθμού με ένα από τα φυσικά πρόσωπα που αναφέρονται στις περιπτώσεις (α) έως (γ). Ο διορισμός και η ανάκληση αντιπροσώπου του μετόχου γίνεται εγγράφως και κατατίθεται στην Εταιρεία στα κεντρικά της γραφεία ή αποστέλλεται μέσω fax (210 2818574), τουλάχιστον τρεις (3) ημέρες πριν από την ημερομηνία συνεδρίασης της Γενικής Συνέλευσης. Το Καταστατικό της Εταιρείας δεν προβλέπει τη δυνατότητα συμμετοχής στη Γενική Συνέλευση με ηλεκτρονικά μέσα χωρίς τη φυσική παρουσία των μετόχων στον τόπο διεξαγωγής της ή τη δυνατότητα εξ αποστάσεως συμμετοχής των μετόχων στην ψηφοφορία. Με αίτηση μετόχων που εκπροσωπούν το ένα εικοστό (1/20) του καταβεβλημένου μετοχικού κεφαλαίου, το Διοικητικό Συμβούλιο της Εταιρείας υποχρεούται να εγγράψει στην ημερήσια διάταξη της Γενικής Συνέλευσης πρόσθετα θέματα, εάν η σχετική αίτηση περιέλθει στο Διοικητικό Συμβούλιο μέχρι την 28.01.2014 δηλ. δεκαπέντε (15) τουλάχιστον ημέρες πριν από τη Γενική Συνέλευση. Η αίτηση για την εγγραφή πρόσθετων θεμάτων στην ημερήσια διάταξη συνοδεύεται από αιτιολόγηση ή από σχέδιο απόφασης προς έγκριση στη Γενική Συνέλευση και η αναθεωρημένη ημερήσια διάταξη δημοσιοποιείται με τον ίδιο τρόπο όπως η προηγούμενη ημερήσια διάταξη, στις 30.01.2014, δηλ. δεκατρείς (13) ημέρες πριν από την ημερομηνία της Γενικής Συνέλευσης και ταυτόχρονα τίθεται στη διάθεση των μετόχων στην ιστοσελίδα της Εταιρείας, μαζί με την αιτιολόγηση ή το σχέδιο απόφασης που έχει υποβληθεί από τους μετόχους κατά τα προβλεπόμενα στο άρθρο 27 παρ. 3 του Κ.Ν. 2190/1920. Με αίτηση μετόχων που εκπροσωπούν το ένα εικοστό (1/20) του καταβεβλημένου μετοχικού κεφαλαίου, το Διοικητικό Συμβούλιο θέτει στη διάθεση των μετόχων κατά τα οριζόμενα στο άρθρο 27 παρ. 3 του Κ.Ν. 2190/1920, το αργότερο μέχρι την 6.2.2014, ήτοι έξι (6) τουλάχιστον ημέρες πριν από την ημερομηνία της Γενικής Συνέλευσης, σχέδια αποφάσεων για θέματα που έχουν περιληφθεί στη αρχική ή την αναθεωρημένη ημερήσια διάταξη, αν η σχετική αίτηση περιέλθει στο Διοικητικό Συμβούλιο μέχρι την 5.2.2014 δηλ. επτά (7) τουλάχιστον ημέρες πριν από την ημερομηνία της Γενικής Συνέλευσης. Μετά από αίτηση οποιοσδήποτε μετόχου που υποβάλλεται στην Εταιρεία μέχρι την 7.2.2014, δηλ. πέντε (5) τουλάχιστον πλήρεις ημέρες πριν από τη Γενική Συνέλευση, το Διοικητικό Συμβούλιο υποχρεούται να παρέχει στη Γενική Συνέλευση τις αιτούμενες συγκεκριμένες πληροφορίες για τις υποθέσεις της Εταιρείας, στο μέτρο που αυτές είναι χρήσιμες για την πραγματική εκτίμηση των θεμάτων της ημερήσιας διάταξης. Το Διοικητικό Συμβούλιο μπορεί να απαντήσει ενιαία σε αιτήσεις μετόχων με το ίδιο περιεχόμενο. Υποχρέωση παροχής πληροφοριών δεν υφίσταται όταν οι σχετικές πληροφορίες διατίθενται ήδη στην ιστοσελίδα της Εταιρείας, ιδίως με τη μορφή ερωτήσεων και απαντήσεων. Μετά από αίτηση μετόχων που εκπροσωπούν το ένα πέμπτο (1/5) του καταβεβλημένου μετοχικού κεφαλαίου η οποία υποβάλλεται στην Εταιρεία μέχρι την 7.2.2014, δηλ. πέντε (5) τουλάχιστον πλήρεις ημέρες πριν από τη Γενική Συνέλευση, το Διοικητικό Συμβούλιο υποχρεούται να παρέχει στη Γενική Συνέλευση πληροφορίες για την πορεία των εταιρικών υποθέσεων και την περιουσιακή κατάσταση της Εταιρείας. Σε όλες τις ανωτέρω αναφερόμενες περιπτώσεις οι αιτούντες μέτοχοι οφείλουν να αποδεικνύουν τη μετοχική τους ιδιότητα και τον αριθμό των μετοχών που κατέχουν κατά την άσκηση του σχετικού δικαιώματος. Τέτοια απόδειξη αποτελεί και η προσκόμιση βεβαίωσης από τον φορέα στον οποίο τηρούνται οι οικείες κινητές αξίες ή η πιστοποίηση της μετοχικής ιδιότητας με απευθείας ηλεκτρονική σύνδεση φορέα και Εταιρείας. Οι πληροφορίες και τα έγγραφα που προβλέπονται στο άρθρο 27 παρ. 3 του κ.ν. 2190/1920 θα διατίθενται σε ηλεκτρονική μορφή στην ιστοσελίδα της Εταιρείας www.iktinos.gr και σε έγχαρτη στα γραφεία της Εταιρείας στην οδό Λυκοβρύσεως 7, Μεταμόρφωση Αττικής.

JUMBO Α.Ε.Ε.

Έκτακτη Καταστατική Γενική Συνέλευση, που θα συνέλθει σε όλες τις κατωτέρω περιπτώσεις στα γραφεία της έδρας της εταιρείας στην οδό Κύπρου αρ. 9 & Ύδρας στο Μοσχάτο Αττικής, ως εξής: α. Η Έκτακτη Καταστατική Γενική Συνέλευση την **12.2.2014**, ημέρα Τετάρτη και **ώρα 16:00**. β. Η Α' Επαναληπτική Γενική Συνέλευση την 24.2.2014, ημέρα Δευτέρα και ώρα 16.00', σε περίπτωση μη επίτευξης της νόμιμης αυξημένης απαρτίας κατά την πρώτη συνεδρίαση της απαιτούμενης απαρτίας για ορισμένα από τα θέματα της ημερήσιας διάταξης και γ. Η Β' Επαναληπτική Γενική Συνέλευση στις 7.3.2014, ημέρα Παρασκευή και ώρα 16.00', σε περίπτωση μη επίτευξης της νόμιμης αυξημένης απαρτίας κατά την Α' Επαναληπτική συνεδρίαση της απαιτούμενης απαρτίας για ορισμένα από τα θέματα της ημερήσιας διάταξης. Για τη συζήτηση και λήψη αποφάσεων επί των εξής θεμάτων της ημερήσιας διάταξης: Θέμα 1ο: Αύξηση του μετοχικού κεφαλαίου της εταιρείας κατά το συνολικό ποσό των ευρώ επτά εκατομμυρίων τριάντα εννέα χιλιάδων εξακοσίων δέκα τριών και ενενήντα οκτώ λεπτών (7.039.613,98), προερχομένου από την κεφαλαιοποίηση των εξής υπαρχόντων ποσών αποθεματικών: α) εν μέρει κατά το ποσό των ευρώ έξι εκατομμυρίων οκτακοσίων εβδομήντα οκτώ χιλιάδων επτακοσίων ογδόντα δύο και πενήντα εννέα λεπτών (6.878.782,59) από έκδοση μετοχών υπέρ το άρτιο και β) εν μέρει κατά το υπόλοιπο ποσό των ευρώ εκατόν εξήντα χιλιάδων οκτακοσίων τριάντα ενός και τριάντα εννέα λεπτών (160.831,39), η οποία θα πραγματοποιηθεί με την έκδοση πέντε εκατομμυρίων εννιακοσίων δέκα πέντε χιλιάδων εξακοσίων σαράντα δύο (5.915.642) νέων μετοχών της εταιρείας, ονομαστικής αξίας ευρώ ενός και δέκα εννέα λεπτών (1,19) η κάθε μία, οι οποίες θα διανεμηθούν δωρεάν στους δικαιούχους μετόχους της εταιρείας σε αναλογία μία (1) νέα μετοχή ανά είκοσι (22) παλαιές μετοχές. Συνακόλουθη τροποποίηση του άρθρου 5 παρ. Α' του καταστατικού της εταιρείας, με την προσθήκη νέου τελευταίου εδαφίου, και διατύπωση του καταστατικού σε ενιαίο κείμενο. Θέμα 2ο: Λήψη ειδικής απόφασης της Γενικής Συνέλευσης των μετόχων της εταιρείας, η οποία υπόκειται στις διατυπώσεις δημοσιότητας του άρθρου 7β του Κ.Ν. 2190/1920, για τη μεταβίβαση προς το Διοικητικό Συμβούλιο της εταιρείας, κατά τα οριζόμενα στο άρθρο 13 παρ. 1 εδ. γ' του Κ.Ν. 2190/1920 και του Ν. 3156/2003, του δικαιώματος έκδοσης κοινών ομολογιακών δανείων της εταιρείας. Περαιτέρω, με βάση τα άρθρα 26 παρ. 2β και 28 Α' του Κ.Ν. 2190/20, όπως τροποποιήθηκαν και προστέθηκαν αντίστοιχα, με τα άρθρα 3 και 6 του Ν. 3884/2010 και ισχύουν μέχρι σήμερα, η εταιρεία ενημερώνει τους μετόχους της για τα ακόλουθα δικαιώματά τους: α. Δικαίωμα Συμμετοχής και Ψήφου στη Γενική Συνέλευση: Στη Γενική Συνέλευση δικαιούται να συμμετέχει και να ψηφίζει κάθε μέτοχος. Κάθε κοινή μετοχή της εταιρείας παρέχει δικαίωμα μίας (1) ψήφου στη Γενική Συνέλευση. Στην Γενική Συνέλευση δικαιούται να συμμετέχει όποιος εμφανίζεται ως μέτοχος στα αρχεία του Συστήματος Άυλων Τίτλων, που διαχειρίζεται η «Ελληνικά Χρηματιστήρια Α.Ε.» (Ε.Χ.Α.Ε.), όπου τηρούνται οι

κινητές αξίες (μετοχές) της εταιρείας. Η απόδειξη της μετοχικής ιδιότητας γίνεται με την προσκόμιση σχετικής έγγραφης βεβαίωσης από την «Ελληνικά Χρηματιστήρια Α.Ε.», ή εναλλακτικά, με απευθείας ηλεκτρονική σύνδεση της εταιρείας με τα αρχεία του εν λόγω φορέα. Η ιδιότητα του μετόχου πρέπει να υφίσταται κατά την έναρξη της πέμπτης (5ης) ημέρας πριν από την ημέρα συνεδρίασης της Γενικής Συνέλευσης της 12.2.2014 (ημερομηνία καταγραφής), ήτοι κατά την έναρξη της 7.2.2014 και η σχετική έγγραφη βεβαίωση ή η ηλεκτρονική πιστοποίηση της μετοχικής τους ιδιότητας πρέπει να περιέλθει στην Εταιρεία, το αργότερο μέχρι την τρίτη (3η) ημέρα πριν από τη συνεδρίαση της Γενικής Συνέλευσης, ήτοι έως και την 9.2.2014. Για τη συμμετοχή στην Α' Επαναληπτική Γενική Συνέλευση της 24.2.2014, η ιδιότητα του μετόχου πρέπει να υφίσταται κατά την έναρξη της τέταρτης (4ης) ημέρας πριν από την ημέρα συνεδρίασης αυτής, ήτοι κατά την 20.2.2014 (ημερομηνία Καταγραφής Α' Επαναληπτικής Γενικής Συνέλευσης) και η σχετική έγγραφη βεβαίωση ή η ηλεκτρονική πιστοποίηση της μετοχικής ιδιότητας αυτών πρέπει να περιέλθει στην εταιρεία, το αργότερο μέχρι την τρίτη (3η) ημέρα πριν από την ορισθείσα ημερομηνία συνεδρίασης της ως άνω Α' Επαναληπτικής Γενικής Συνέλευσης, ήτοι μέχρι την 21.2.2014. Για τη συμμετοχή στην Β' Επαναληπτική Γενική Συνέλευση της 7.3.2014, η ιδιότητα του μετόχου πρέπει να υφίσταται κατά την έναρξη της τέταρτης (4ης) ημέρας πριν από την ημέρα συνεδρίασης αυτής, ήτοι κατά την 3.3.2014 (ημερομηνία Καταγραφής Β' Επαναληπτικής Γενικής Συνέλευσης) και η σχετική έγγραφη βεβαίωση ή η ηλεκτρονική πιστοποίηση της μετοχικής ιδιότητας αυτών πρέπει να περιέλθει στην εταιρεία, το αργότερο μέχρι την τρίτη (3η) ημέρα πριν από την ορισθείσα ημερομηνία συνεδρίασης της ως άνω Β' Επαναληπτικής Γενικής Συνέλευσης, ήτοι μέχρι την 4.3.2014. Έναντι της εταιρείας θεωρείται ότι έχει δικαίωμα συμμετοχής και ψήφου στη Γενική Συνέλευση μόνον όποιος φέρει την ιδιότητα του μετόχου κατά την Ημερομηνία Καταγραφής. Σε περίπτωση μη συμμόρφωσης προς τις άνω διατάξεις του άρθρου 28α' του Κ.Ν. 2190/20, ο εν λόγω μέτοχος μετέχει στη Γενική Συνέλευση μόνο μετά από άδειά της. Σημειώνεται ότι η άσκηση των δικαιωμάτων συμμετοχής και ψήφου δεν προϋποθέτει τη δέσμευση των μετόχων του δικαιούχου ούτε την τήρηση άλλης ανάλογης διαδικασίας, η οποία περιορίζει τη δυνατότητα πώλησης και μεταβίβασης αυτών κατά το χρονικό διάστημα που μεσολαβεί ανάμεσα στην Ημερομηνία Καταγραφής και στην ημερομηνία συνεδρίασης της οικείας Γενικής Συνέλευσης. β. Διαδικασία για την άσκηση δικαιώματος ψήφου μέσω αντιπροσώπου/ων: Ο μέτοχος συμμετέχει στη γενική συνέλευση και ψηφίζει είτε αυτοπροσώπως είτε μέσω αντιπροσώπων. Διατάξεις του καταστατικού, οι οποίες περιορίζουν είτε την δι' αντιπροσώπων ενάσκηση των δικαιωμάτων του μετόχου είτε την επιλεξιμότητα των προσώπων που μπορούν να ορίζονται ως αντιπρόσωποι, δεν έχουν ισχύ. Κάθε μέτοχος μπορεί να διορίζει μέχρι (3) αντιπροσώπους. Ωστόσο, αν ο μέτοχος κατέχει μετοχές της εταιρείας, οι οποίες εμφανίζονται σε περισσότερους του ενός λογαριασμούς αξιών, ο περιορισμός αυτός δεν εμποδίζει τον μέτοχο να ορίζει διαφορετικούς αντιπροσώπους για τις μετοχές που εμφανίζονται στον κάθε λογαριασμό αξιών σε σχέση με τη Γενική Συνέλευση. Αντιπρόσωπος που ενεργεί για περισσότερους μετόχους μπορεί να ψηφίζει διαφορετικά για κάθε μέτοχο. Νομικά πρόσωπα μετέχουν στη γενική συνέλευση ορίζοντας ως εκπροσώπους τους μέχρι τρία (3) φυσικά πρόσωπα. Ο μέτοχος μπορεί να διορίσει αντιπρόσωπο για μία και μόνη γενική συνέλευση ή για όσες συνελεύσεις λάβουν χώρα εντός ορισμένου χρόνου. Ο αντιπρόσωπος ψηφίζει σύμφωνα με τις οδηγίες του μετόχου, εφόσον υφίστανται, και υποχρεούται να αρχειοθετεί τις οδηγίες ψήφου για τουλάχιστον ένα (1) έτος, από την υποβολή του πρακτικού της γενικής συνέλευσης στη δημόσια αρχή, ή εάν η απόφαση υποβάλλεται σε δημοσιότητα από την καταχώριση αυτής στο Μητρώο Ανωνύμων Εταιρειών. Ο αντιπρόσωπος μετόχου υποχρεούται να γνωστοποιεί στην εταιρεία, πριν από την έναρξη της συνεδρίασης της Γενικής Συνέλευσης, κάθε συγκεκριμένο γεγονός το οποίο μπορεί να είναι χρήσιμο στους μετόχους για την αξιολόγηση του κινδύνου να εξυπηρετήσει ο αντιπρόσωπος άλλα συμφέροντα πλην των συμφερόντων του μετόχου. Σύγκρουση συμφερόντων μπορεί να προκύπτει ιδίως όταν ο αντιπρόσωπος: α) είναι μέτοχος που ασκεί τον έλεγχο της εταιρείας ή είναι άλλο νομικό πρόσωπο ή οντότητα η οποία ελέγχεται από το μέτοχο αυτόν, β) είναι μέλος του διοικητικού συμβουλίου ή της εν γένει διοίκησης της εταιρείας ή μετόχου που ασκεί τον έλεγχο της εταιρείας, ή άλλου νομικού προσώπου ή οντότητας που ελέγχεται από μέτοχο ο οποίος ασκεί τον έλεγχο της εταιρείας, γ) είναι υπάλληλος ή ορκωτός ελεγκτής της εταιρείας ή μετόχου που ασκεί τον έλεγχο της εταιρείας, ή άλλου νομικού προσώπου ή οντότητας που ελέγχεται από μέτοχο, ο οποίος ασκεί τον έλεγχο της εταιρείας, δ) είναι σύζυγος ή συγγενής πρώτου βαθμού με ένα από τα φυσικά πρόσωπα που αναφέρονται στις περιπτώσεις α' έως γ'. Ο διορισμός και η ανάκληση αντιπροσώπου του μετόχου γίνεται εγγράφως και κοινοποιείται στην εταιρεία, τουλάχιστον τρεις (3) ημέρες πριν από την ορισθείσα ημερομηνία συνεδρίασης της Γενικής Συνέλευσης, ήτοι μέχρι και την 9.2.2014. Η εταιρεία έχει καταστήσει διαθέσιμο στην ιστοσελίδα της (www.jumbo.gr) στο διαδίκτυο, το έντυπο που χρησιμοποιεί για το διορισμό πληρεξουσίου αντιπροσώπου. Το εν λόγω έντυπο κατατίθεται συμπληρωμένο και υπογεγραμμένο από τον μέτοχο στα Κεντρικά Γραφεία της εταιρείας, στη διεύθυνση Κύπρου 9 & Ύδρας στο Μοσχάτο Αττικής (Υπηρεσία Εξυπηρέτησης Μετόχων, υπεύθυνη κ. Αμαλία Καραμητσώλη) ή αποστέλλεται τηλεομοιοτυπικώς στο φαξ: 2104805212 τρεις (3) τουλάχιστον ημέρες πριν από την ημερομηνία της Γενικής Συνέλευσης ή τυχόν Επαναληπτικών αυτής. Ο δικαιούχος μέτοχος καλείται να μεριμνά για την επιβεβαίωση της επιτυχούς αποστολής του εντύπου διορισμού αντιπροσώπου και της παραλαβής του από την εταιρεία, καλώντας στο τηλέφωνο: 2104805267. γ. Δικαιώματα Μειοψηφίας των μετόχων. 1) Με αίτηση μετόχων που εκπροσωπούν το ένα εικοστό (1/20) του καταβεβλημένου μετοχικού κεφαλαίου, το Διοικητικό Συμβούλιο της εταιρείας υποχρεούται να εγγράψει στην ημερήσια διάταξη της Γενικής Συνέλευσης που έχει ήδη συκληθεί για την 12.2.2014, πρόσθετα θέματα, εάν η σχετική αίτηση περιέλθει στο Διοικητικό Συμβούλιο δεκαπέντε (15) τουλάχιστον ημέρες πριν από την Γενική Συνέλευση, ήτοι μέχρι και την 28.1.2014. Η αίτηση για την εγγραφή πρόσθετων θεμάτων στην ημερήσια διάταξη συνοδεύεται από αιτιολόγηση ή από σχέδιο απόφασης προς έγκριση στη Γενική Συνέλευση και η αναθεωρημένη ημερήσια διάταξη δημοσιοποιείται με τον ίδιο τρόπο όπως η προηγούμενη ημερήσια διάταξη δεκατρείς (13) ημέρες πριν από την ημερομηνία της Γενικής Συνέλευσης, ήτοι μέχρι και την 30.1.2014, και ταυτόχρονα τίθεται στη διάθεση των μετόχων στο διαδίκτυο, στην ιστοσελίδα της Εταιρείας (www.jumbo.gr), μαζί με την αιτιολόγηση ή το σχέδιο απόφασης που έχει υποβληθεί από τους μετόχους κατά τα προβλεπόμενα στο άρθρο 27 παρ. 3 του Κ.Ν. 2190/1920 (άρθρο 39 παρ. 2 του Κ.Ν. 2190/1920). 2) Με αίτηση μετόχων που εκπροσωπούν το ένα εικοστό (1/20) του καταβεβλημένου μετοχικού κεφαλαίου, το Διοικητικό Συμβούλιο θέτει στη διάθεση των μετόχων κατά τα οριζόμενα στο άρθρο 27 παρ. 3 του Κ.Ν. 2190/1920, έξη (6) τουλάχιστον ημέρες πριν από την ημερομηνία σύγκλησης της Γενικής Συνέλευσης, ήτοι το αργότερο μέχρι την 6.2.2014, σχέδια αποφάσεων για θέματα που έχουν περιληφθεί στην αρχική ή στην αναθεωρημένη ημερήσια διάταξη, αν η σχετική αίτηση περιέλθει στο Διοικητικό Συμβούλιο επτά (7) τουλάχιστον ημέρες πριν από την ημερομηνία της Γενικής Συνέλευσης της 12.2.2014, ήτοι μέχρι και την 5.2.2014 (άρθρο 39 παρ. 2 του Κ.Ν. 2190/1920). 3) Μετά από αίτηση οποιουδήποτε μετόχου που υποβάλλεται στην εταιρεία πέντε (5) τουλάχιστον πλήρεις ημέρες πριν από τη Γενική Συνέλευση της 12.2.2014, ήτοι μέχρι και την 6.2.2014, το Διοικητικό Συμβούλιο υποχρεούται να παρέχει στη Γενική Συνέλευση τις αιτούμενες συγκεκριμένες πληροφορίες για τις υποθέσεις της εταιρείας, στο μέτρο που αυτές είναι χρήσιμες για την πραγματική εκτίμηση των θεμάτων της ημερήσιας διάταξης. Το Διοικητικό Συμβούλιο μπορεί να απαντήσει ενιαία σε αιτήσεις μετόχων με το ίδιο περιεχόμενο. Υποχρέωση παροχής πληροφοριών δεν υφίσταται όταν οι σχετικές πληροφορίες διατίθενται ήδη στην ιστοσελίδα της Εταιρείας, ιδίως με τη μορφή ερωτήσεων και απαντήσεων. Επίσης, με αίτηση μετόχων, που εκπροσωπούν το ένα εικοστό (1/20) του καταβεβλημένου μετοχικού κεφαλαίου, το διοικητικό συμβούλιο υποχρεούται να ανακοινώνει στη γενική συνέλευση, εφόσον είναι τακτική, τα ποσά που, κατά την τελευταία διετία, καταβλήθηκαν σε κάθε μέλος του διοικητικού συμβουλίου ή τους διευθυντές της εταιρείας, καθώς και κάθε παροχή προς τα πρόσωπα

αυτά από οποιαδήποτε αιτία ή σύμβαση της εταιρείας με αυτούς. Σε όλες τις ανωτέρω περιπτώσεις το Διοικητικό Συμβούλιο μπορεί να αρνηθεί την παροχή των πληροφοριών για αποχρώντα ουσιώδη λόγο, ο οποίος αναγράφεται στα πρακτικά (άρθρο 39 παρ. 4 του Κ.Ν. 2190/1920). 4) Μετά από αίτηση μετόχων που εκπροσωπούν το ένα πέμπτο (1/5) του καταβεβλημένου μετοχικού κεφαλαίου και η οποία υποβάλλεται στην εταιρεία πέντε (5) τουλάχιστον πλήρεις ημέρες πριν από τη Γενική Συνέλευση της 12.2.2014, ήτοι μέχρι και την 6.2.2014, το Διοικητικό Συμβούλιο υποχρεούται να παρέχει στη Γενική Συνέλευση πληροφορίες για την πορεία των εταιρικών υποθέσεων και την περιουσιακή κατάσταση της εταιρείας. Το Διοικητικό Συμβούλιο μπορεί να αρνηθεί την παροχή των πληροφοριών για αποχρώντα ουσιώδη λόγο, ο οποίος αναγράφεται στα πρακτικά (άρθρο 39 παρ. 5 του Κ.Ν. 2190/1920). Αντίστοιχες προθεσμίες για τυχόν άσκηση δικαιωμάτων μειοψηφίας των μετόχων ισχύουν και στις περιπτώσεις των Επαναληπτικών Γενικών Συνελεύσεων. Σε όλες τις ανωτέρω αναφερόμενες περιπτώσεις οι αιτούντες μέτοχοι οφείλουν να αποδεικνύουν τη μετοχική τους ιδιότητα και τον αριθμό των μετόχων που κατέχουν κατά την άσκηση του σχετικού δικαιώματος. Τέτοια απόδειξη αποτελεί η προσκόμιση έγγραφης βεβαίωσης από το φορέα στον οποίο τηρούνται οι οικείες κινητές αξίες ή εναλλακτικά η πιστοποίηση της μετοχικής τους ιδιότητας με απευθείας ηλεκτρονική σύνδεση φορέα και εταιρείας. δ. Διαθέσιμες πληροφορίες και έγγραφα: Οι πληροφορίες και τα έγγραφα που προβλέπονται στο άρθρο 27 παρ. 3 του Κ.Ν. 2190/1920, θα διατίθενται σε έγχαρτη μορφή στα γραφεία της έδρας της εταιρείας στην οδό Κύπρου αρ. 9 & Ύδρας στο Μοσχάτο Αττικής, στο Τμήμα Εξυπηρέτησης Μετόχων, υπεύθυνη κ. Αμαλία Καραμητσώλη και σε ηλεκτρονική μορφή στο διαδίκτυο, με ανάρτησή τους στην ιστοσελίδα της εταιρείας www.jumbo.gr.

INTEPTEK A.E. ΔΙΕΘΝΕΙΣ ΤΕΧΝ/ΓΙΕΣ

Έκτακτη Γενική Συνέλευση της Εταιρείας, που θα γίνει στις **14/02/2014**, ημέρα Παρασκευή και **ώρα 09:00 π.μ.**, στο Ελληνικό Αττικής, στα γραφεία της έδρας της Εταιρείας (Αφροδίτης 24 & Ριζούντος), προς συζήτηση και λήψη αποφάσεων επί των ακόλουθων θεμάτων της ημερήσιας διάταξης: 1. Εκλογή νέου Διοικητικού Συμβουλίου, με πενταετή θητεία και διορισμός ανεξαρτήτων μελών αυτού, σύμφωνα με το άρθρο 3 Ν 3016/2002. 2. Ορισμός μελών της Επιτροπής Ελέγχου του άρθρου 37 Ν 3693/2008. 3. Ανακοίνωση αντικατάστασης Μέλους του Δ.Σ., ορισμού ιδιοτήτων Μελών Δ.Σ. και χορήγηση σχετικής εγκρίσεως. Περαιτέρω, και σύμφωνα με την ίδια ως άνω απόφαση του Διοικητικού Συμβουλίου, σε περίπτωση μη συγκέντρωσης της απαιτούμενης σύμφωνα με τον Νόμο και το Καταστατικό απαρτίας για την λήψη αποφάσεων επί των θεμάτων της άνω αρχικής ημερησίας διάταξης, κατά την ημερομηνία της 14/02/2014, η Γενική Συνέλευση θα συνέλθει εκ νέου σε Επαναληπτική Συνέλευση την Τρίτη, 25 Φεβρουαρίου 2014 και ώρα 09:00 π.μ., στο Ελληνικό Αττικής, στα γραφεία της έδρας της Εταιρείας (Αφροδίτης 24 & Ριζούντος). Σημειώνεται ότι δεν θα δημοσιευθεί νέα πρόσκληση για την τυχόν επαναληπτική συνέλευση, σύμφωνα με το άρθρο 29 του κ.ν. 2190/1920, όπως ισχύει. ΔΙΚΑΙΩΜΑ ΣΥΜΜΕΤΟΧΗΣ ΚΑΙ ΨΗΦΟΥ ΣΤΗ ΓΕΝΙΚΗ ΣΥΝΕΛΕΥΣΗ - Στην Έκτακτη Γενική Συνέλευση, στις 14 Φεβρουαρίου 2014, δικαιούται να συμμετέχει και να ψηφίζει όποιος εμφανίζεται ως μέτοχος κοινών μετόχων της Εταιρείας στα αρχεία του Συστήματος Άυλων Τίτλων (Σ.Α.Τ.) που διαχειρίζεται η εταιρεία «ΕΛΛΗΝΙΚΑ ΧΡΗΜΑΤΙΣΤΗΡΙΑ ΑΝΩΝΥΜΗ ΕΤΑΙΡΕΙΑ ΣΥΜΜΕΤΟΧΩΝ, ΕΚΚΑΘΑΡΙΣΗΣ, ΔΙΑΚΑΝΟΝΙΣΜΟΥ & ΚΑΤΑΧΩΡΗΣΗΣ» (ΕΧΑΕ) κατά την έναρξη της πέμπτης (5ης) ημέρας πριν από την ημερομηνία συνεδρίασης της Έκτακτης Γενικής Συνέλευσης, δηλαδή κατά την ημερομηνία της 9ης Φεβρουαρίου 2014 («Ημερομηνία Καταγραφής»). Στην Επαναληπτική Έκτακτη Γενική Συνέλευση, στις 25 Φεβρουαρίου 2014 (σε περίπτωση μη συγκέντρωσης της απαιτούμενης σύμφωνα με τον Νόμο και το Καταστατικό απαρτίας για την λήψη αποφάσεων επί των θεμάτων της αρχικής ημερησίας διάταξης κατά την ημερομηνία της 14/02/2014) δικαιούται να συμμετέχει και να ψηφίζει όποιος εμφανίζεται ως μέτοχος κοινών μετόχων της Εταιρείας στα αρχεία του Συστήματος Άυλων Τίτλων (Σ.Α.Τ.) που διαχειρίζεται η εταιρεία «ΕΛΛΗΝΙΚΑ ΧΡΗΜΑΤΙΣΤΗΡΙΑ ΑΝΩΝΥΜΗ ΕΤΑΙΡΕΙΑ ΣΥΜΜΕΤΟΧΩΝ, ΕΚΚΑΘΑΡΙΣΗΣ, ΔΙΑΚΑΝΟΝΙΣΜΟΥ & ΚΑΤΑΧΩΡΗΣΗΣ» (ΕΧΑΕ) κατά την έναρξη της τέταρτης (4ης) ημέρας πριν από την ημερομηνία συνεδρίασης της Επαναληπτικής Γενικής Συνέλευσης («Ημερομηνία Καταγραφής»), δηλαδή κατά την ημερομηνία της 21 Φεβρουαρίου 2014. Έναντι της Εταιρείας θεωρείται ότι δικαίωμα συμμετοχής και ψήφου στην Έκτακτη Γενική Συνέλευση έχει μόνον όποιος φέρει την ιδιότητα του μετόχου κατά την αντίστοιχη Ημερομηνία Καταγραφής. Η σχετική έγγραφη βεβαίωση απόδειξης της μετοχικής ιδιότητας, εκδιδόμενη από την ΕΧΑΕ, πρέπει να περιέλθει στην Εταιρεία το αργότερο την τρίτη (3η) ημέρα πριν τη συνεδρίαση της Γενικής Συνέλευσης, ήτοι έως την 11η Φεβρουαρίου 2014 και επί τυχόν Επαναληπτικής Γενικής Συνέλευσης έως την 22 Φεβρουαρίου 2014. Όσοι από τους μετόχους είναι νομικά πρόσωπα πρέπει εντός της ίδιας προθεσμίας να καταθέσουν σύμφωνα με το νόμο τα νομιμοποιητικά τους έγγραφα. Η άσκηση των εν λόγω δικαιωμάτων δεν προϋποθέτει τη δέσμευση των μετόχων του δικαιούχου ούτε την τήρηση άλλης ανάλογης διαδικασίας, η οποία περιορίζει τη δυνατότητα πώλησης και μεταβίβασης αυτών κατά το χρονικό διάστημα που μεσολαβεί ανάμεσα στην Ημερομηνία Καταγραφής και στην αρχική ή Επαναληπτική Γενική Συνέλευση. Κάθε κοινή μετοχή δίνει δικαίωμα μιας ψήφου. ΔΙΑΔΙΚΑΣΙΑ ΣΥΜΜΕΤΟΧΗΣ ΚΑΙ ΨΗΦΟΥ ΜΕΣΩ ΑΝΤΙΠΡΟΣΩΠΟΥ. Ο μέτοχος συμμετέχει στην Έκτακτη Γενική Συνέλευση και ψηφίζει είτε αυτοπροσώπως είτε μέσω αντιπροσώπων. Κάθε μέτοχος μπορεί να διορίσει μέχρι τρεις (3) αντιπροσώπους και τα νομικά πρόσωπα/μέτοχοι μπορούν να ορίζουν ως εκπροσώπους τους μέχρι τρία (3) φυσικά πρόσωπα. Σε περίπτωση που μέτοχος κατέχει μετοχές της Εταιρείας, οι οποίες εμφανίζονται σε περισσότερους του ενός λογαριασμούς αξιών, αυτός μπορεί να ορίσει διαφορετικούς αντιπροσώπους για τις μετοχές που εμφανίζονται στον κάθε λογαριασμό αξιών. Αντιπρόσωπος που ενεργεί για περισσότερους μετόχους μπορεί να ψηφίζει διαφορετικά για κάθε μέτοχο. Δεν παρέχεται η δυνατότητα συμμετοχής των μετόχων στη Γενική Συνέλευση και άσκησης του δικαιώματος ψήφου με ηλεκτρονικά μέσα, χωρίς τη φυσική παρουσία των μετόχων στον τόπο διεξαγωγής της, είτε δι' αλληλογραφίας, καθώς τέτοια διαδικασία δεν προβλέπεται στο Καταστατικό της Εταιρείας. Έντυπο πληρεξουσιότητας για το διορισμό αντιπροσώπου θα είναι διαθέσιμο στους μετόχους: (α) σε έγχαρτη μορφή στα γραφεία της Εταιρείας (Αφροδίτης 24 & Ριζούντος, Ελληνικό Αττικής, Τμήμα Εξυπηρέτησης Μετόχων, 1ος όροφος, τηλ. 210-9692300) και (β) σε ηλεκτρονική μορφή στην ιστοσελίδα της Εταιρείας (www.intertech.gr). Το ανωτέρω έντυπο θα πρέπει να κατατεθεί, συμπληρωμένο και υπογεγραμμένο, στην Εταιρεία, στην προαναφερόμενη υπό στοιχείο (α) διεύθυνση, τουλάχιστον τρεις (3) ημέρες πριν από την ημερομηνία της αρχικής ή Επαναληπτικής Γενικής Συνέλευσης, ήτοι την 11 Φεβρουαρίου 2014 και την 22 Φεβρουαρίου 2014 αντίστοιχα. Ο αντιπρόσωπος υποχρεούται να γνωστοποιεί στην Εταιρεία, πριν από την έναρξη της συνεδρίασης της Έκτακτης Γενικής Συνέλευσης, κάθε συγκεκριμένο γεγονός, το οποίο μπορεί να είναι χρήσιμο στους μετόχους για την αξιολόγηση του κινδύνου να εξυπηρετήσει ο αντιπρόσωπος άλλα συμφέροντα πλην των συμφερόντων του μετόχου. Σύγκρουση συμφερόντων είναι δυνατόν να προκύπτει ιδίως όταν ο αντιπρόσωπος είναι: α) μέτοχος που ασκεί τον έλεγχο της Εταιρείας ή άλλο νομικό πρόσωπο ή οντότητα που ελέγχεται από το μέτοχο αυτόν, β) μέλος του Διοικητικού Συμβουλίου ή της εν γένει διοίκησης της Εταιρείας ή μετόχου που ασκεί τον έλεγχο της Εταιρείας ή άλλου νομικού προσώπου ή οντότητας που ελέγχεται από μέτοχο ο οποίος ασκεί τον έλεγχο της Εταιρείας, γ) υπάλληλος ή ορκωτός ελεγκτής της Εταιρείας ή μετόχου που ασκεί τον έλεγχό της, ή άλλου νομικού προσώπου ή οντότητας που ελέγχεται από μέτοχο που ασκεί τον έλεγχο της Εταιρείας, δ) σύζυγος ή συγγενής πρώτου βαθμού με ένα από τα φυσικά πρόσωπα που αναφέρονται στις περιπτώσεις α' έως γ'. ΔΙΚΑΙΩΜΑΤΑ ΜΕΙΟΨΗΦΙΑΣ ΤΩΝ ΜΕΤΟΧΩΝ - Σύμφωνα με το άρθρο 39 παρ.2, 2α, 4 και 5 του κ.ν. 2190/1920 οι μέτοχοι έχουν μεταξύ άλλων και τα ακόλουθα δικαιώματα: Μέτοχοι που εκπροσωπούν το 1/20 του καταβεβλημένου μετοχικού κεφαλαίου της Εταιρείας, δικαιούνται να ζητήσουν από το Διοικητικό Συμβούλιο της να εγγράψει πρόσθετα θέματα στην ημερήσια διάταξη της Γενικής Συνέλευσης, κατόπιν σχετικής αίτησης που πρέπει να περιέλθει στο Διοικητικό Συμβούλιο

δέκα πέντε (15) ημέρες τουλάχιστον πριν τη Γενική Συνέλευση, ήτοι μέχρι την 30η Ιανουαρίου 2014. Η αίτηση για την εγγραφή πρόσθετων θεμάτων στην ημερήσια διάταξη συνοδεύεται από αιτιολόγηση ή από σχέδιο απόφασης προς έγκριση στη Γενική Συνέλευση και η αναθεωρημένη ημερήσια διάταξη δημοσιοποιείται με τον ίδιο τρόπο, όπως η προηγούμενη ημερήσια διάταξη, δέκα τρεις (13) ημέρες πριν από την ημερομηνία της Γενικής Συνέλευσης, ήτοι την 1η Φεβρουαρίου 2014 και ταυτόχρονα τίθεται στην διάθεση των μετόχων στην ιστοσελίδα της Εταιρείας, μαζί με την αιτιολόγηση ή το σχέδιο της απόφασης που έχει υποβληθεί από τους μετόχους κατά τα προβλεπόμενα στο άρθρο 27 παραγρ. 3 του κ.ν. 2190/1920. Με αίτηση μετόχων που εκπροσωπούν το ένα εικοστό (1/20) του καταβεβλημένου μετοχικού κεφαλαίου, το Διοικητικό Συμβούλιο θέτει στη διάθεση των μετόχων κατά τα οριζόμενα στο άρθρο 27 παραγρ. 3 του κ.ν. 2190/1920 έξι (6) τουλάχιστον ημέρες πριν από την ημερομηνία της Γενικής Συνέλευσης, ήτοι το αργότερο μέχρι την 8 Φεβρουαρίου 2014, σχέδια αποφάσεων για θέματα που έχουν περιληφθεί στην αρχική ή αναθεωρημένη ημερήσια διάταξη, αν η σχετική αίτηση περιέλθει στο Διοικητικό Συμβούλιο επτά (7) ημέρες τουλάχιστον πριν από την ημερομηνία της Γενικής Συνέλευσης, ήτοι μέχρι την 7 Φεβρουαρίου 2014. Μετά από αίτηση οποιουδήποτε μετόχου, που υποβάλλεται στην Εταιρεία πέντε (5) τουλάχιστον πλήρεις ημέρες πριν από τη Γενική Συνέλευση, ήτοι μέχρι την 8 Φεβρουαρίου 2014, το Διοικητικό Συμβούλιο υποχρεούται να παρέχει στη Γενική Συνέλευση τις αιτούμενες συγκεκριμένες πληροφορίες για τις υποθέσεις της Εταιρείας, στο μέτρο που αυτές είναι χρήσιμες για την πραγματική εκτίμηση των θεμάτων της ημερήσιας διάταξης. Το Διοικητικό Συμβούλιο μπορεί να απαντήσει ενιαία σε αιτήσεις μετόχων με το ίδιο περιεχόμενο. Υποχρέωση παροχής πληροφοριών δεν υφίσταται, όταν οι σχετικές πληροφορίες διατίθενται ήδη στην ιστοσελίδα της Εταιρείας, ιδίως με τη μορφή ερωτήσεων και απαντήσεων. Το Διοικητικό Συμβούλιο μπορεί να αρνηθεί την παροχή των πληροφοριών για αποχρώντα ουσιώδη λόγο, ο οποίος αναγράφεται στα πρακτικά. Μετά την αίτηση μετόχων, που εκπροσωπούν το ένα πέμπτο (1/5) του καταβεβλημένου μετοχικού κεφαλαίου, η οποία υποβάλλεται στην Εταιρεία μέσα σε πέντε (5) τουλάχιστον πλήρεις ημέρες πριν από τη Γενική Συνέλευση, ήτοι μέχρι και την 8 Φεβρουαρίου 2014, το Διοικητικό Συμβούλιο υποχρεούται να παρέχει στη Γενική Συνέλευση πληροφορίες για την πορεία των εταιρικών υποθέσεων και την περιουσιακή κατάσταση της Εταιρείας. Το Διοικητικό Συμβούλιο μπορεί να αρνηθεί την παροχή πληροφοριών για αποχρώντα ουσιώδη λόγο, ο οποίος αναγράφεται στα πρακτικά. Κατόπιν αίτησης Μετόχων που εκπροσωπούν το 1/20 του καταβεβλημένου μετοχικού κεφαλαίου, που υποβάλλεται στην Εταιρεία πέντε (5) τουλάχιστον πλήρεις ημέρες πριν από την Γενική Συνέλευση, ήτοι το αργότερο μέχρι την 8 Φεβρουαρίου 2014, το Διοικητικό Συμβούλιο υποχρεούται να ανακοινώσει στην Γενική Συνέλευση τα ποσά που κατά την τελευταία διετία καταβλήθηκαν σε κάθε μέλος του Διοικητικού Συμβουλίου ή τους διευθυντές της Εταιρείας, καθώς και κάθε παροχή προς τα πρόσωπα αυτά, από οποιουδήποτε αιτία ή σύμβαση της Εταιρείας με αυτούς. Για τη άσκηση οποιουδήποτε εκ των ανωτέρω δικαιωμάτων, οι αιτούντες μέτοχοι οφείλουν να αποδεικνύουν τη μετοχική τους ιδιότητα και τον αριθμό των μετοχών που κατέχουν κατά την άσκηση του σχετικού δικαιώματος. Τέτοια απόδειξη αποτελεί και η προσκόμιση σχετικής βεβαίωσης από την ΕΧΑΕ. ΔΙΑΘΕΣΙΜΑ ΕΓΓΡΑΦΑ ΚΑΙ ΠΛΗΡΟΦΟΡΙΕΣ - Οι πληροφορίες του άρθρου 27 παρ. 3 του κ.ν. 2190/1920 και συγκεκριμένα, η παρούσα πρόσκληση της Γενικής Συνέλευσης, τα έγγραφα που πρόκειται να υποβληθούν στην Έκτακτη Γενική Συνέλευση, τα έντυπα για την άσκηση δικαιώματος ψήφου μέσω αντιπροσώπου, τα σχέδια αποφάσεων για τα θέματα της ημερήσιας διάταξης, πίνακας με το συνολικό αριθμό των υφιστάμενων μετοχών και δικαιωμάτων ψήφου, είναι διαθέσιμα σε έγχαρτη μορφή στα γραφεία της εταιρείας (Αφροδίτης 24 & Ριζούντος, Ελληνικό Αττικής, Τμήμα Εξυπηρέτησης Μετόχων, 1ος όροφος, τηλ. 210-9692362) και σε ηλεκτρονική μορφή στην ιστοσελίδα της Εταιρείας (www.intertech.gr).

Ι.ΚΛΟΥΚΙΝΑΣ - Ι. ΛΑΠΠΑΣ ΤΕΧΝΙΚΗ ΚΑΙ ΕΜΠΟΡΙΚΗ Α.Ε.

Έκτακτη Γενική Συνέλευση, την 14/02/2014 ημέρα Παρασκευή, και ώρα 9.00 π.μ., στα γραφεία της Εταιρείας στην Αθήνα, επί της οδού Παστέρ αριθμός 3, προκειμένου οι Μέτοχοι να συζητήσουν και να λάβουν αποφάσεις επί των ακόλουθων θεμάτων της ημερήσιας διάταξης: ΘΕΜΑΤΑ ΗΜΕΡΗΣΙΑΣ ΔΙΑΤΑΞΕΩΣ: 1. Εκλογή νέων μελών του Διοικητικού Συμβουλίου της Εταιρείας, ορισμός ανεξάρτητων μελών του Διοικητικού Συμβουλίου κατά το άρθρο 3 του Ν. 3016/2002 και μελών της Επιτροπής Ελέγχου κατά το άρθρο 37 του Ν. 3693/2008. 2. Αλλαγή της έδρας της Εταιρείας και τροποποίηση του άρθρου 2 του καταστατικού της Εταιρείας. Σύμφωνα με το άρθρο 26 παρ. 2β του Κ.Ν. 2190/1920, ως τροποποιήθηκε με το άρθρο 3 του Ν. 3884/2010 και ισχύει, η Εταιρεία ενημερώνει τους μετόχους για τα ακόλουθα: ΔΙΚΑΙΩΜΑ ΣΥΜΜΕΤΟΧΗΣ - Στη Γενική Συνέλευση της 14ης Φεβρουαρίου 2014, δικαιούται να συμμετέχει όποιος εμφανίζεται ως μέτοχος στα αρχεία του Συστήματος Άυλων Τίτλων που διαχειρίζεται η "Ελληνικά Χρηματιστήρια Α.Ε." (Ε.Χ.Α.Ε.), στο οποίο τηρούνται οι κινητές αξίες της Εταιρείας. Η απόδειξη της μετοχικής ιδιότητας γίνεται με την προσκόμιση σχετικής έγγραφης βεβαίωσης του ως άνω φορέα ή, εναλλακτικά, με απευθείας ηλεκτρονική σύνδεση της Εταιρείας με τα αρχεία του τελευταίου. Η ιδιότητα του μετόχου πρέπει να υφίσταται κατά την έναρξη της 9ης Φεβρουαρίου 2014 (Ημερομηνία Καταγραφής), ήτοι της πέμπτης (5ης) ημέρας πριν από την ημέρα συνεδρίασης της Γενικής Συνέλευσης, και η σχετική έγγραφη βεβαίωση ή η ηλεκτρονική πιστοποίηση σχετικά με τη μετοχική ιδιότητα πρέπει να περιέλθει στην Εταιρεία το αργότερο την 11η Φεβρουαρίου 2014, ήτοι την τρίτη (3η) ημέρα πριν από τη συνεδρίαση της Γενικής Συνέλευσης. Έναντι της Εταιρείας θεωρείται ότι έχει δικαίωμα συμμετοχής και ψήφου στη Γενική Συνέλευση μόνον όποιος φέρει την ιδιότητα του μετόχου κατά την αντίστοιχη Ημερομηνία Καταγραφής. Σε περίπτωση μη συμμόρφωσης προς τις διατάξεις του άρθρου 28α του Κ.Ν. 2190/1920, ο εν λόγω μέτοχος μετέχει στη Γενική Συνέλευση μόνο μετά από άδεια της. Η άσκηση των εν λόγω δικαιωμάτων δεν προϋποθέτει τη δέσμευση των μετοχών του δικαιούχου ούτε την τήρηση άλλης ανάλογης διαδικασίας, η οποία περιορίζει τη δυνατότητα πώλησης και μεταβίβασης αυτών κατά το χρονικό διάστημα που μεσολαβεί ανάμεσα στην Ημερομηνία Καταγραφής και στη Γενική Συνέλευση. ΔΙΚΑΙΩΜΑΤΑ ΜΕΙΟΨΗΦΙΑΣ ΤΩΝ ΜΕΤΟΧΩΝ - (α) Με αίτηση μετόχων που εκπροσωπούν το ένα εικοστό (1/20) του καταβεβλημένου μετοχικού κεφαλαίου, το διοικητικό συμβούλιο της Εταιρείας υποχρεούται να εγγράψει στην ημερήσια διάταξη της Γενικής Συνέλευσης πρόσθετα θέματα, εάν η σχετική αίτηση περιέλθει στο διοικητικό συμβούλιο μέχρι την 30η Ιανουαρίου 2014, δηλ. δεκαπέντε (15) τουλάχιστον ημέρες πριν από τη Γενική Συνέλευση. Η αίτηση για την εγγραφή πρόσθετων θεμάτων στην ημερήσια διάταξη συνοδεύεται από αιτιολόγηση ή από σχέδιο απόφασης προς έγκριση στη Γενική Συνέλευση και η αναθεωρημένη ημερήσια διάταξη δημοσιοποιείται με τον ίδιο τρόπο όπως η προηγούμενη ημερήσια διάταξη, την 1η Φεβρουαρίου 2014, δηλ. δεκατρείς (13) ημέρες πριν από την ημερομηνία της Γενικής Συνέλευσης και ταυτόχρονα τίθεται στη διάθεση των μετόχων στην ιστοσελίδα της Εταιρείας, μαζί με την αιτιολόγηση ή το σχέδιο απόφασης που έχει υποβληθεί από τους μετόχους κατά τα προβλεπόμενα στο άρθρο 27 παρ. 3 του Κ.Ν. 2190/1920. (β) Με αίτηση μετόχων που εκπροσωπούν το ένα εικοστό (1/20) του καταβεβλημένου μετοχικού κεφαλαίου, το διοικητικό συμβούλιο θέτει στη διάθεση των μετόχων κατά τα οριζόμενα στο άρθρο 27 παρ. 3 του Κ.Ν. 2190/1920, το αργότερο μέχρι την 8η Φεβρουαρίου 2014, ήτοι έξι (6) τουλάχιστον ημέρες πριν από την ημερομηνία της Γενικής Συνέλευσης, σχέδια αποφάσεων για θέματα που έχουν περιληφθεί στη αρχική ή την αναθεωρημένη ημερήσια διάταξη, αν η σχετική αίτηση περιέλθει στο διοικητικό συμβούλιο μέχρι την 7η Φεβρουαρίου 2014, δηλ. επτά (7) τουλάχιστον ημέρες πριν από την ημερομηνία της Γενικής Συνέλευσης. (γ) Μετά από αίτηση οποιουδήποτε μετόχου που υποβάλλεται στην Εταιρεία μέχρι τις 8 Φεβρουαρίου 2014, δηλ. πέντε (5) τουλάχιστον πλήρεις ημέρες πριν από τη Γενική Συνέλευση, το διοικητικό συμβούλιο υποχρεούται να παρέχει στη Γενική Συνέλευση τις αιτούμενες συγκεκριμένες πληροφορίες για τις υποθέσεις της Εταιρείας, στο μέτρο που αυτές είναι χρήσιμες για την πραγματική εκτίμηση των θεμάτων της ημερήσιας διάταξης. Το διοικητικό συμβούλιο μπορεί να αρνηθεί την παροχή των πληροφοριών για αποχρώντα ουσιώδη λόγο, ο οποίος αναγράφεται στα πρακτικά. Το διοικητικό συμβούλιο μπορεί να απαντήσει

ενιαία σε αιτήσεις μετόχων με το ίδιο περιεχόμενο. Υποχρέωση παροχής πληροφοριών δεν υφίσταται όταν οι σχετικές πληροφορίες διατίθενται ήδη στην ιστοσελίδα της Εταιρίας, ιδίως με τη μορφή ερωτήσεων και απαντήσεων. (δ) Μετά από αίτηση μετόχων που εκπροσωπούν το ένα πέμπτο (1/5) του καταβεβλημένου μετοχικού κεφαλαίου η οποία υποβάλλεται στην Εταιρία μέχρι την 8η Φεβρουαρίου 2014, δηλ. πέντε (5) τουλάχιστον πλήρεις ημέρες πριν από τη Γενική Συνέλευση, το διοικητικό συμβούλιο υποχρεούται να παρέχει στη Γενική Συνέλευση πληροφορίες για την πορεία των εταιρικών υποθέσεων και την περιουσιακή κατάσταση της Εταιρίας. Το διοικητικό συμβούλιο μπορεί να αρνηθεί την παροχή των πληροφοριών για αποχρώντα ουσιώδη λόγο, ο οποίος αναγράφεται στα πρακτικά. Σε όλες τις ανωτέρω αναφερόμενες περιπτώσεις οι αιτούντες μέτοχοι οφείλουν να αποδεικνύουν τη μετοχική τους ιδιότητα και τον αριθμό των μετοχών που κατέχουν κατά την άσκηση του σχετικού δικαιώματος. Τέτοια απόδειξη αποτελεί και η προσκόμιση βεβαίωσης από τον φορέα στον οποίο τηρούνται οι οικείες κινητές αξίες ή η πιστοποίηση της μετοχικής ιδιότητας με απευθείας ηλεκτρονική σύνδεση φορέα και Εταιρίας. ΔΙΑΔΙΚΑΣΙΑ ΓΙΑ ΤΗΝ ΑΣΚΗΣΗ ΔΙΚΑΙΩΜΑΤΟΣ ΨΗΦΟΥ ΜΕΣΩ ΑΝΤΙΠΡΟΣΩΠΟΥ: Ο μέτοχος συμμετέχει στη Γενική Συνέλευση και ψηφίζει είτε αυτοπροσώπως είτε μέσω αντιπροσώπων. Κάθε μέτοχος μπορεί να διορίζει μέχρι τρεις (3) αντιπροσώπους. Νομικά πρόσωπα μετέχουν στη Γενική Συνέλευση ορίζοντας ως εκπροσώπους τους μέχρι τρία (3) φυσικά πρόσωπα. Ωστόσο, αν ο μέτοχος κατέχει μετοχές της Εταιρίας, οι οποίες εμφανίζονται σε περισσότερους του ενός λογαριασμούς αξιών, ο περιορισμός αυτός δεν εμποδίζει το μέτοχο να ορίζει διαφορετικούς αντιπροσώπους για τις μετοχές που εμφανίζονται στον κάθε λογαριασμό αξιών σε σχέση με τη Γενική Συνέλευση. Αντιπρόσωπος που ενεργεί για περισσότερους μετόχους μπορεί να ψηφίζει διαφορετικά για κάθε μέτοχο. Ο αντιπρόσωπος μετόχου υποχρεούται να γνωστοποιεί στην Εταιρία, πριν από την έναρξη της συνεδρίασης της Γενικής Συνέλευσης, κάθε συγκεκριμένο γεγονός, το οποίο μπορεί να είναι χρήσιμο στους μετόχους για την αξιολόγηση του κινδύνου να εξυπηρετηθεί ο αντιπρόσωπος άλλα συμφέροντα πλην των συμφερόντων του μετόχου. Κατά την έννοια της παρούσας παραγράφου, μπορεί να προκύπτει σύγκρουση συμφερόντων ιδίως όταν ο αντιπρόσωπος: α) είναι μέτοχος που ασκεί τον έλεγχο της Εταιρίας ή είναι άλλο νομικό πρόσωπο ή οντότητα η οποία ελέγχεται από το μέτοχο αυτόν, β) είναι μέλος του διοικητικού συμβουλίου ή της εν γένει διοίκησης της Εταιρίας ή μετόχου που ασκεί τον έλεγχο της Εταιρίας, ή άλλου νομικού προσώπου ή οντότητας που ελέγχεται από μέτοχο ο οποίος ασκεί τον έλεγχο της Εταιρίας, γ) είναι υπάλληλος ή ορκωτός ελεγκτής της Εταιρίας ή μετόχου που ασκεί τον έλεγχο της Εταιρίας, ή άλλου νομικού προσώπου ή οντότητας που ελέγχεται από μέτοχο, ο οποίος ασκεί τον έλεγχο της Εταιρίας, δ) είναι σύζυγος ή συγγενής πρώτου βαθμού με ένα από τα φυσικά πρόσωπα που αναφέρονται στις περιπτώσεις (α) έως (γ). Ο διορισμός και η ανάκληση αντιπροσώπου του μετόχου γίνεται εγγράφως και κοινοποιείται στην Εταιρία με τους ίδιους τύπους, τουλάχιστον τρεις (3) ημέρες πριν από την ημερομηνία συνεδρίασης της Γενικής Συνέλευσης. Η Εταιρία έχει καταστήσει διαθέσιμο: α) σε έντυπη μορφή στα γραφεία της εταιρείας (διεύθυνση: Παστέρ αρ. 3 Αθήνα, 11521, τηλ. 210.6451591) και β) σε ηλεκτρονική μορφή στην ιστοσελίδα της (www.klimate.gr), το έντυπο που χρησιμοποιεί για το διορισμό και την ανάκληση αντιπροσώπου. Το εν λόγω έντυπο κατατίθεται συμπληρωμένο και υπογεγραμμένο από τον μέτοχο στα γραφεία της Εταιρίας στη διεύθυνση: Παστέρ 3, 11521 Αθήνα, τρεις (3) τουλάχιστον ημέρες πριν από την ημερομηνία της Γενικής Συνέλευσης. Το Καταστατικό της Εταιρίας δεν προβλέπει τη δυνατότητα συμμετοχής στη Γενική Συνέλευση με ηλεκτρονικά μέσα, χωρίς τη φυσική παρουσία των μετόχων στον τόπο διεξαγωγής της, ή τη δυνατότητα εξ αποστάσεως συμμετοχής των μετόχων στην ψηφοφορία είτε με την άσκηση του δικαιώματος ψήφου με ηλεκτρονικά μέσα είτε με ψηφοφορία δια αλληλογραφίας, ή τη δυνατότητα διορισμού και ανάκλησης αντιπροσώπου με ηλεκτρονικά μέσα. ΔΙΑΘΕΣΙΜΑ ΕΓΓΡΑΦΑ ΚΑΙ ΠΛΗΡΟΦΟΡΙΕΣ - Οι πληροφορίες του άρθρου 27 παρ. 3 του Κ.Ν. 2190/1920 θα διατίθενται σε ηλεκτρονική μορφή στην ιστοσελίδα της Εταιρίας www.klimate.gr. Τα σχετικά έντυπα θα διατίθενται και σε έγχαρτη μορφή στα γραφεία της έδρας της Εταιρίας (Παστέρ 3, 11521 Αθήνα).

MERMEREN KOMBINAT A.D. PRILEP

Η Συνέλευση της εταιρείας Mermeren Kombinat AD Prilep θα λάβει χώρα στις **17/02/2014** (Δευτέρα) **ώρα 17.00**, στα κεντρικά γραφεία της Εταιρείας στη διεύθυνση Krusevski Pat bb στο Prilep, με τα ακόλουθα θέματα: Α: Διαδικαστικό Μέρος: 1. Εκλογή του Προέδρου της Συνέλευσης, 2. Επιβεβαίωση του καταλόγου των εγγεγραμμένων μετόχων και διαπίστωση ύπαρξης απαρτίας, 3. Έγκριση των πρακτικών της προηγούμενης Γενικής Συνέλευσης της Εταιρείας, Β: Ουσιαστικό Μέρος: 1. Διανομή κερδών εις νέον πραγματοποιηθέντων μέχρι 31/12/2012, 2. Εκλογή Μελών του Διοικητικού Συμβουλίου: Οι μέτοχοι καλούνται να εγγραφούν για τη συμμετοχή τους στη Συνέλευση. Κάθε μέτοχος που προτίθεται να συμμετάσχει στη Συνέλευση υποχρεούται να εγγραφεί το αργότερο μέχρι την έναρξη της συγκληθείσας Συνέλευσης. Η εγγραφή δέον να υποβληθεί στην Εταιρεία - Νομικό Τμήμα. Η Συνέλευση θα λάβει αποφάσεις μόνο σχετικές με τα θέματα που έχουν περιληφθεί κανονικά στην ημερήσια διάταξη, σύμφωνα με το Καταστατικό ("Καταστατικό") της Εταιρείας και το Νόμο περί εμπορικών εταιρειών. Η ψηφοφορία επί των θεμάτων της ημερησίας διάταξης θα πραγματοποιηθεί σύμφωνα με το Καταστατικό και το Νόμο περί εμπορικών εταιρειών. Κάθε μέτοχος δύναται, με έγγραφο πληρεξούσιο, να εξουσιοδοτήσει αντιπρόσωπο, για τον οποίο οφείλει να ενημερώσει την Εταιρεία εγγράφως ή με ηλεκτρονικά μέσα. Οι πληροφορίες σχετικά με τον τρόπο αποστολής των σχετικών ειδοποιήσεων για πληρεξουσίου που έχουν οριστεί και οι φόρμες για ψήφιση δι' αντιπροσώπου θα είναι διαθέσιμες στο διαδικτυακό τόπο της Εταιρείας www.mermeren.com. Σύμφωνα με το Νόμο περί εμπορικών εταιρειών, οι μέτοχοι που ατομικά ή συλλογικά κατέχουν 5% κατ' ελάχιστον του συνολικού αριθμού των μετοχών με δικαίωμα ψήφου, έχουν το δικαίωμα να υποβάλουν πρόταση για προσθήκες στην ημερήσια διάταξη και στις σχετικές αποφάσεις για τα θέματα της ημερησίας διάταξης. Οι μέτοχοι δύναται να υποβάλουν προτάσεις για προσθήκη θεμάτων στην ημερήσια διάταξη, σχέδια αποφάσεων και ερωτήσεις μέχρι και την 3 Φεβρουαρίου 2014 (Δευτέρα) ώρα 16:00. Περισσότερες λεπτομέρειες επί της διαδικασίας υποβολής προτάσεων και ερωτήσεων είναι διαθέσιμες στο διαδικτυακό τόπο της Εταιρείας www.mermeren.com. Το υποστηρικτικό υλικό της Συνέλευσης της Εταιρείας και πρόσθετες πληροφορίες, σύμφωνα με το Νόμο περί εμπορικών εταιρειών, θα είναι διαθέσιμες στους μετόχους από την ημερομηνία δημοσίευσης της παρούσας ανακοίνωσης, κάθε εργάσιμη ημέρα στα κεντρικά γραφεία της Εταιρείας, νομικό τμήμα, και στο διαδικτυακό τόπο της Εταιρείας www.mermeren.com.

ΠΡΟΪΟΝΤΑ ΕΙΔΙΚΗΣ ΔΙΑΤΡΟΦΗΣ Α.Β.Ε.Ε. *

Έκτακτη Γενική Συνέλευση την **25/2/2014**, ημέρα Τρίτη και **ώρα 11:00 π.μ.**, στην έδρα της εταιρείας στο Ζευγολατιό Κορινθίας, θέση Στανοτόπι, Δήμου Βόχας για συζήτηση και λήψη αποφάσεων στα ακόλουθα θέματα της ημερησίας διάταξης: 1) Υποβολή και έγκριση του από 18/12/2013 κοινού Σχεδίου Σύμβασης Συγχώνευσης των εταιρειών ΠΕΡΣΕΥΣ ΠΡΟΪΟΝΤΑ ΕΙΔΙΚΗΣ ΔΙΑΤΡΟΦΗΣ ΑΝΩΝΥΜΗ ΒΙΟΜΗΧΑΝΙΚΗ, ΕΜΠΟΡΙΚΗ ΕΤΑΙΡΕΙΑ με δ.τ. ΠΕΡΣΕΥΣ ΠΡΟΪΟΝΤΑ ΕΙΔΙΚΗΣ ΔΙΑΤΡΟΦΗΣ Α.Β.Ε.Ε., ΘΑΛΑΣΣΙΕΣ ΥΔΑΤΟΚΑΛΛΙΕΡΓΕΙΕΣ ΕΥΒΟΪΚΟΥ ΑΝΩΝΥΜΗ ΕΤΑΙΡΕΙΑ με δ.τ. ΑΚΜΑ Α.Ε., ΑΝΩΝΥΜΗ ΓΕΩΡΓΙΚΗ ΚΑΙ ΕΜΠΟΡΙΚΗ ΕΤΑΙΡΕΙΑ ΥΔΑΤΟΚΑΛΛΙΕΡΓΕΙΩΝ με δ.τ. RHODOS AQUACULTURE (ΥΔΑΤΟΚΑΛΛΙΕΡΓΕΙΕΣ ΡΟΔΟΥ) ΑΓΕΕ. 2) Έγκριση της Συγχώνευσης των εταιρειών ΠΕΡΣΕΥΣ ΠΡΟΪΟΝΤΑ ΕΙΔΙΚΗΣ ΔΙΑΤΡΟΦΗΣ ΑΝΩΝΥΜΗ ΒΙΟΜΗΧΑΝΙΚΗ, ΕΜΠΟΡΙΚΗ ΕΤΑΙΡΕΙΑ με δ.τ. ΠΕΡΣΕΥΣ ΠΡΟΪΟΝΤΑ ΕΙΔΙΚΗΣ ΔΙΑΤΡΟΦΗΣ Α.Β.Ε.Ε., ΘΑΛΑΣΣΙΕΣ ΥΔΑΤΟΚΑΛΛΙΕΡΓΕΙΕΣ ΕΥΒΟΪΚΟΥ ΑΝΩΝΥΜΗ ΕΤΑΙΡΕΙΑ με δ.τ. ΑΚΜΑ Α.Ε., ΑΝΩΝΥΜΗ ΓΕΩΡΓΙΚΗ ΚΑΙ ΕΜΠΟΡΙΚΗ ΕΤΑΙΡΕΙΑ ΥΔΑΤΟΚΑΛΛΙΕΡΓΕΙΩΝ με δ.τ. RHODOS AQUACULTURE (ΥΔΑΤΟΚΑΛΛΙΕΡΓΕΙΕΣ ΡΟΔΟΥ) ΑΓΕΕ, με απορρόφηση της δεύτερης και της τρίτης από την πρώτη σύμφωνα με τις διατάξεις των άρθρων 68 παρ. 2 και 69-78 του Κ.Ν. 2190/1920 σε συνδυασμό με τα άρθρα 1-5 ν. 2166/1993. 1) Παροχή εξουσιοδοτήσεων για την

υπογραφή ενώπιον συμβολαιογράφου της πράξης σύμβασης συγχώνευσης καθώς και όλων των σχετικών με την συγχώνευση εγγράφων και ενεργειών. 3) Πρόεγκριση πρόσθετης αποζημίωσης σε μέλη Διοικητικού Συμβουλίου. 4) Διάφορα θέματα και ανακοινώσεις. Σε περίπτωση μη επίτευξης της απαιτούμενης εκ του Νόμου απαρτίας για την λήψη απόφασης επί των θεμάτων της Ημερησίας Διάταξης, καλούνται οι Μέτοχοι σε Α' Επαναληπτική Γενική Συνέλευση, την 10/3/2014, ημέρα Δευτέρα και ώρα 11:00 π.μ. και η τυχόν Β' Επαναληπτική Έκτακτη Γενική Συνέλευση θα συνέλθει την 21/3/2014, ημέρα Παρασκευή και ώρα 11:00 π.μ. στην ίδια διεύθυνση, χωρίς την δημοσίευση νεότερης πρόσκλησης. Σύμφωνα με το Κ.Ν. 2190/1920 όπως τροποποιήθηκε με το Ν. 3884/2010 και ισχύει, η Εταιρεία ενημερώνει τους μετόχους της για τα ακόλουθα: Α. ΔΙΚΑΙΩΜΑ ΣΥΜΜΕΤΟΧΗΣ & ΨΗΦΟΥ ΣΤΗ ΓΕΝΙΚΗ ΣΥΝΕΛΕΥΣΗ - Στην Έκτακτη Γενική Συνέλευση δικαιούται να συμμετέχει όποιος εμφανίζεται ως μέτοχος στα αρχεία του συστήματος άυλων τίτλων που διαχειρίζεται η «Ελληνικά Χρηματιστήρια Α.Ε.» (Ε.Χ.Α.Ε.), στο οποίο τηρούνται οι κινητές αξίες (μετοχές) της Εταιρείας. Η απόδειξη της μετοχικής ιδιότητας γίνεται με την προσκόμιση σχετικής έγγραφης βεβαίωσης του ως άνω φορέα, ή εναλλακτικά, με απευθείας ηλεκτρονική σύνδεση της Εταιρείας με τα αρχεία αυτού. Κάθε κοινή μετοχή έχει δικαίωμα μίας ψήφου. Η ιδιότητα του μετόχου πρέπει να υφίσταται κατά την έναρξη της 20/2/2014 (ημερομηνία καταγραφής), ήτοι της πέμπτης (5ης) ημέρας πριν από την ημέρα συνεδρίασης της Έκτακτης Γενικής Συνέλευσης στις 25/2/2014 και η σχετική έγγραφη βεβαίωση ή η ηλεκτρονική πιστοποίηση, σχετικά με τη μετοχική ιδιότητα πρέπει να περιέλθει στην Εταιρεία το αργότερο στις 22/2/2014, ήτοι την τρίτη (3η) ημέρα πριν από τη Συνεδρίαση της Έκτακτης Γενικής Συνέλευσης. Για την Α' Επαναληπτική Έκτακτη Γενική Συνέλευση η ιδιότητα του μετόχου πρέπει να υφίσταται κατά την έναρξη της 6/3/2014, ήτοι την τέταρτη (4η) ημέρα πριν από την ημερομηνία συνεδρίασης της Α' Επαναληπτικής Γενικής Συνέλευσης (ημερομηνία καταγραφής Α' Επαναληπτικής Έκτακτης Γενικής Συνέλευσης), η δε σχετική έγγραφη βεβαίωση ή η ηλεκτρονική πιστοποίηση σχετικά με τη μετοχική ιδιότητα πρέπει να περιέλθει στην Εταιρεία το αργότερο στην 7/3/2014, ήτοι την τρίτη (3η) ημέρα πριν από τη συνεδρίαση της ως άνω Γενικής Συνέλευσης. Για την Β' Επαναληπτική Έκτακτη Γενική Συνέλευση η ιδιότητα του μετόχου πρέπει να υφίσταται κατά την έναρξη της 17/3/2014, ήτοι την τέταρτη (4η) ημέρα πριν από την ημερομηνία συνεδρίασης της Β' Επαναληπτικής Γενικής Συνέλευσης (ημερομηνία καταγραφής Β' Επαναληπτικής Έκτακτης Γενικής Συνέλευσης), η δε σχετική έγγραφη βεβαίωση ή η ηλεκτρονική πιστοποίηση σχετικά με τη μετοχική ιδιότητα πρέπει να περιέλθει στην Εταιρεία το αργότερο την 18/3/2014, ήτοι την τρίτη (3η) ημέρα πριν από τη συνεδρίαση της ως άνω Γενικής Συνέλευσης. Έναντι της Εταιρείας θεωρείται ότι έχει δικαίωμα συμμετοχής και ψήφου στην Έκτακτη Γενική Συνέλευση μόνον όποιος φέρει την ιδιότητα του μετόχου κατά την ως άνω αναγραφόμενη ημερομηνία καταγραφής. Σε περίπτωση μη συμμόρφωσης προς τις διατάξεις του άρθρου 28α του Κ.Ν. 2190/1920 όπως ισχύει, ο εν λόγω μέτοχος μετέχει στην Έκτακτη Γενική Συνέλευση μόνο μετά από άδεια αυτής. Η άσκηση των εν λόγω δικαιωμάτων δεν προϋποθέτει τη δέσμευση των μετοχών του δικαιούχου ούτε την τήρηση άλλης ανάλογης διαδικασίας, η οποία περιορίζει τη δυνατότητα πώλησης και μεταβίβασης αυτών κατά το χρονικό διάστημα που μεσολαβεί ανάμεσα στην ημερομηνία καταγραφής και στην ημερομηνία της Γενικής Συνέλευσης. Β. ΔΙΑΔΙΚΑΣΙΑ ΓΙΑ ΤΗΝ ΑΣΚΗΣΗ ΔΙΚΑΙΩΜΑΤΟΣ ΨΗΦΟΥ ΜΕΣΩ ΑΝΤΙΠΡΟΣΩΠΟΥ - Ο μέτοχος συμμετέχει στην Έκτακτη Γενική Συνέλευση και ψηφίζει είτε αυτοπροσώπως είτε μέσω αντιπροσώπων. Κάθε μέτοχος, φυσικό ή νομικό πρόσωπο, μπορεί να διορίζει μέχρι τρεις (3) αντιπροσώπους για μία και μόνη Γενική Συνέλευση ή για όσες Συνελεύσεις λάβουν χώρα εντός ορισμένου χρόνου. Ωστόσο, αν ο μέτοχος κατέχει μετοχές της Εταιρείας, οι οποίες εμφανίζονται σε περισσότερους του ενός λογαριασμούς αξιών, ο περιορισμός αυτός δεν εμποδίζει τον εν λόγω μέτοχο να ορίζει διαφορετικούς αντιπροσώπους για τις μετοχές που εμφανίζονται στον κάθε λογαριασμό αξιών σε σχέση με την έκτακτη Γενική Συνέλευση. Αντιπρόσωπος που ενεργεί για περισσότερους μετόχους μπορεί να ψηφίζει διαφορετικά για κάθε μέτοχο. Ο Αντιπρόσωπος ψηφίζει σύμφωνα με τις οδηγίες του Μετόχου, εφόσον υφίστανται και υποχρεούται να αρχειοθετεί τις οδηγίες ψήφου για τουλάχιστον ένα (1) χρόνο από την υποβολή του πρακτικού της Γενικής Συνέλευσης στην αρμόδια αρχή ή, εάν η απόφαση υποβάλλεται σε δημοσιότητα από την καταχώρησή της στο Μητρώο Ανωνύμων Εταιρειών. Η μη συμμόρφωση του Αντιπροσώπου με τις οδηγίες που έχει λάβει δεν επηρεάζει το κύρος των αποφάσεων της Γενικής Συνέλευσης ακόμη και αν η ψήφος του Αντιπροσώπου ήταν αποφασιστική για τη λήψη τους. Ο αντιπρόσωπος μετόχου υποχρεούται να γνωστοποιεί στην Εταιρεία, πριν από την έναρξη της συνεδρίασης της Έκτακτης Γενικής Συνέλευσης, κάθε συγκεκριμένο γεγονός, το οποίο μπορεί να είναι χρήσιμο στους μετόχους για την αξιολόγηση του κινδύνου να εξυπηρετήσει ο αντιπρόσωπος άλλα συμφέροντα πλην των συμφερόντων του αντιπροσωπευμένου μετόχου. Κατά την έννοια της παρούσας παραγράφου, μπορεί να προκύπτει σύγκρουση συμφερόντων ιδίως όταν ο αντιπρόσωπος: (α) είναι μέτοχος που ασκεί τον έλεγχο της Εταιρείας ή είναι άλλο νομικό πρόσωπο ή οντότητα η οποία ελέγχεται από το μέτοχο αυτόν, (β) είναι μέλος του Διοικητικού Συμβουλίου ή της εν γένει διοίκησης της Εταιρείας ή μετόχου που ασκεί τον έλεγχο της Εταιρείας ή άλλου νομικού προσώπου ή οντότητας που ελέγχεται από μέτοχο ο οποίος ασκεί τον έλεγχο της Εταιρείας, (γ) είναι υπάλληλος ή ορκωτός ελεγκτής της Εταιρείας ή μετόχου που ασκεί τον έλεγχο της Εταιρείας, ή άλλου νομικού προσώπου ή οντότητας που ελέγχεται από μέτοχο, ο οποίος ασκεί τον έλεγχο της Εταιρείας, (δ) είναι σύζυγος ή συγγενής πρώτου βαθμού με ένα από τα φυσικά πρόσωπα που αναφέρονται στις ως άνω περιπτώσεις (α) έως (γ). Ο διορισμός και η ανάκληση αντιπροσώπου του μετόχου γίνεται εγγράφως και κοινοποιείται στην Εταιρεία εγγράφως, τουλάχιστον τρεις (3) ημέρες πριν από την ημερομηνία συνεδρίασης της Έκτακτης Γενικής Συνέλευσης, ήτοι μέχρι την 22/2/2014. Η Εταιρεία διαθέτει στην ιστοσελίδα της (www.perseusgroup.gr) το έντυπο που πρέπει να χρησιμοποιηθεί για τον διορισμό αντιπροσώπου. Το έντυπο αυτό κατατίθεται συμπληρωμένο και υπογεγραμμένο από τον μέτοχο στο Τμήμα Εξυπηρέτησης Μετόχων της Εταιρείας στη διεύθυνση: «Ζευγολατιό Κορινθίας, Θέση Στανότοπι, Δήμος Βόχας, Τ.Κ. 200 01», τρεις (3) τουλάχιστον ημέρες πριν από την ημερομηνία της Έκτακτης Γενικής Συνέλευσης, ήτοι μέχρι την 22/2/2014. Το Καταστατικό της Εταιρείας δεν προβλέπει τη δυνατότητα συμμετοχής στη Γενική Συνέλευση με ηλεκτρονικά μέσα χωρίς τη φυσική παρουσία των μετόχων στον τόπο διεξαγωγής της, ούτε τη δυνατότητα εξ αποστάσεως συμμετοχής των μετόχων στην ψηφοφορία ούτε τη δυνατότητα διορισμού και ανάκλησης αντιπροσώπου με ηλεκτρονικά μέσα. Γ. ΔΙΚΑΙΩΜΑΤΑ ΜΕΙΟΨΗΦΙΑΣ ΜΕΤΟΧΩΝ - Σύμφωνα με την παράγραφο 2β του άρθρου 26 Κ.Ν. 2190/1920, οι μέτοχοι έχουν τα ακόλουθα δικαιώματα που προβλέπονται στις παραγράφους 2, 2α, 4 και 5 του άρθρου 39 του Κ.Ν.2190/1920: (α) Με αίτηση μετόχων που εκπροσωπούν το ένα εικοστό (1/20) του καταβεβλημένου μετοχικού κεφαλαίου, το Διοικητικό Συμβούλιο της Εταιρείας υποχρεούται να εγγραφεί στην ημερήσια διάταξη της Έκτακτης Γενικής Συνέλευσης πρόσθετα θέματα, εάν η σχετική αίτηση περιέλθει στο Διοικητικό Συμβούλιο μέχρι την 10/2/2014, ήτοι δεκαπέντε (15) τουλάχιστον ημέρες πριν από την Έκτακτη Γενική Συνέλευση. Η αίτηση για την εγγραφή πρόσθετων θεμάτων στην ημερήσια διάταξη συνοδεύεται από αιτιολόγηση ή από σχέδιο απόφασης προς έγκριση στη Γενική Συνέλευση και η αναθεωρημένη ημερήσια διάταξη δημοσιοποιείται με τον ίδιο τρόπο όπως η προηγούμενη ημερήσια διάταξη, 12/2/2014, ήτοι δεκατρείς (13) ημέρες πριν από την ημερομηνία της Έκτακτης Γενικής Συνέλευσης και ταυτόχρονα τίθεται στη διάθεση των μετόχων στην ιστοσελίδα της Εταιρείας (www.perseusgroup.gr), μαζί με την αιτιολόγηση ή το σχέδιο απόφασης που έχει υποβληθεί από τους μετόχους κατά τα προβλεπόμενα στο άρθρο 27 παρ. 3 του Κ.Ν. 2190/1920. (β) Με αίτηση μετόχων που εκπροσωπούν το ένα εικοστό (1/20) του καταβεβλημένου μετοχικού κεφαλαίου, το Διοικητικό Συμβούλιο θέτει στη διάθεση των μετόχων κατά τα οριζόμενα στο άρθρο 27 παρ. 3 του Κ.Ν. 2190/1920, το αργότερο μέχρι την 19/2/2014, ήτοι έξι (6) τουλάχιστον ημέρες πριν από την ημερομηνία της Γενικής Συνέλευσης, σχέδια αποφάσεων για θέματα που έχουν περιληφθεί στην αρχική ή την αναθεωρημένη ημερήσια διάταξη, αν η σχετική αίτηση περιέλθει στο Διοικητικό Συμβούλιο μέχρι

την 18/2/2014, ήτοι επτά (7) τουλάχιστον ημέρες πριν από την ημερομηνία της Γενικής Συνέλευσης. (γ) Μετά από αίτηση οποιουδήποτε μετόχου που υποβάλλεται στην Εταιρεία μέχρι την 19/2/2014, ήτοι πέντε (5) τουλάχιστον πλήρεις ημέρες πριν από τη Γενική Συνέλευση, το Διοικητικό Συμβούλιο υποχρεούται να παρέχει στη Γενική Συνέλευση τις αιτούμενες συγκεκριμένες πληροφορίες για τις υποθέσεις της Εταιρείας, στο μέτρο που αυτές είναι χρήσιμες για την πραγματική εκτίμηση των θεμάτων της ημερήσιας διάταξης. Επίσης, με αίτηση μετόχων, που εκπροσωπούν τουλάχιστον το ένα εικοστό (1/20) του καταβεβλημένου μετοχικού κεφαλαίου, το Διοικητικό Συμβούλιο υποχρεούται να ανακοινώνει στην Έκτακτη Γενική Συνέλευση, τα ποσά που, κατά την τελευταία διετία, καταβλήθηκαν σε κάθε μέλος του Διοικητικού Συμβουλίου ή τους διευθυντές της εταιρείας, καθώς και κάθε παροχή προς τα πρόσωπα αυτά από οποιαδήποτε αιτία ή σύμβαση της εταιρείας με αυτούς. Το Διοικητικό Συμβούλιο μπορεί να αρνηθεί την παροχή των πληροφοριών για αποχρώντα ουσιώδη λόγο, ο οποίος αναγράφεται στα πρακτικά. Το Διοικητικό Συμβούλιο μπορεί να απαντήσει ενιαία σε αιτήσεις μετόχων με το ίδιο περιεχόμενο. Υποχρέωση παροχής πληροφοριών δεν υφίσταται όταν οι σχετικές πληροφορίες διατίθενται ήδη στην ιστοσελίδα της Εταιρείας, ιδίως με την μορφή ερωτήσεων και απαντήσεων. (δ) Μετά από αίτηση μετόχων που εκπροσωπούν το ένα πέμπτο (1/5) του καταβεβλημένου μετοχικού κεφαλαίου, η οποία υποβάλλεται στην Εταιρεία μέχρι την 19/2/2014, ήτοι πέντε (5) τουλάχιστον πλήρεις ημέρες πριν από τη Γενική Συνέλευση, το Διοικητικό Συμβούλιο υποχρεούται να παρέχει στη Γενική Συνέλευση πληροφορίες για την πορεία των εταιρικών υποθέσεων και την περιουσιακή κατάσταση της Εταιρείας. Το Διοικητικό Συμβούλιο μπορεί να αρνηθεί την παροχή των πληροφοριών για αποχρώντα ουσιώδη λόγο, ο οποίος αναγράφεται στα πρακτικά. Αντίστοιχες προθεσμίες για τυχόν άσκηση δικαιωμάτων μειοψηφίας των μετόχων ισχύουν και σε περίπτωση Επαναληπτικών Γενικών Συνελεύσεων. Σε όλες τις ανωτέρω αναφερόμενες περιπτώσεις οι αιτούντες μέτοχοι οφείλουν να αποδεικνύουν τη μετοχική τους ιδιότητα και τον αριθμό των μετοχών που κατέχουν κατά την άσκηση του σχετικού δικαιώματος. Τέτοια απόδειξη αποτελεί και η προσκόμιση βεβαίωσης από την Ε.Χ.Α.Ε. όπου τηρούνται οι κινητές αξίες ή η πιστοποίηση της μετοχικής ιδιότητας με απευθείας ηλεκτρονική σύνδεση της Εταιρείας με τα αρχεία της Ε.Χ.Α.Ε. Δ. ΔΙΑΘΕΣΙΜΑ ΕΓΓΡΑΦΑ & ΠΛΗΡΟΦΟΡΙΕΣ - Το πλήρες κείμενο των εγγράφων και των σχεδίων αποφάσεων που προβλέπονται στις περιπτώσεις γ' και δ' της παρ. 3 του άρθρου 27 του Κ.Ν. 2190/1920 θα διατίθεται και σε έγχαρτη μορφή στα γραφεία του Τμήματος Εξυπηρέτησης Μετόχων της Εταιρείας στη διεύθυνση «Ζευγολατιό Κορινθίας, Θέση Στανωτόπι, Δήμος Βόχας Τ.Κ. 200 01», τηλ.:27410 – 58.300. Οι πληροφορίες του άρθρου 27 παρ. 3 του Κ.Ν. 2190/1920 (πλήρες κείμενο Πρόσκλησης σύγκλησης Γενικής Συνέλευσης, συνολικός αριθμός των μετόχων και των δικαιωμάτων ψήφου που υφίστανται κατά την ημερομηνία της Πρόσκλησης, σχέδια αποφάσεων ή σχόλιο ΔΣ για κάθε θέμα της ημερήσιας διάταξης, έντυπο διορισμού αντιπροσώπου) διατίθενται σε ηλεκτρονική μορφή στην ιστοσελίδα της Εταιρείας (www.perseusgroup.gr) ενώ μπορούν να αποσταλούν και ταχυδρομικώς χωρίς χρέωση σε κάθε μέτοχο που το ζητεί.

ΤΡΑΠΕΖΑ ΤΗΣ ΕΛΛΑΔΟΣ

Τακτική Γενική Συνέλευση, την Πέμπτη **27/02/2014**, στις **12:00** το μεσημέρι, στο Κεντρικό Κατάστημα της Τράπεζας, στην Αθήνα, Ελευθερίου Βενιζέλου 21, 2ος όροφος, αίθουσα Γενικών Συνελεύσεων. Τα θέματα της Ημερήσιας Διάταξης είναι τα εξής: 1. Ανάγνωση της ετήσιας Έκθεσης του Διοικητή, που υποβάλλεται με εντολή του Γενικού Συμβουλίου της Τράπεζας για τον Ισολογισμό και τις λοιπές Οικονομικές Καταστάσεις, καθώς και τα πεπραγμένα του έτους 2013. 2. Ανάγνωση της Έκθεσης των Ελεγκτών για τον Ισολογισμό και τις λοιπές Οικονομικές Καταστάσεις της χρήσης 2013. 3. Έγκριση της ετήσιας Έκθεσης του Διοικητή, του Ισολογισμού και των λοιπών Οικονομικών Καταστάσεων χρήσης 2013 μετά της Έκθεσης των Ελεγκτών. 4. Έγκριση της διάθεσης των καθαρών κερδών, σύμφωνα με το άρθρο 71 του Καταστατικού, που ανέρχονται στο συνολικό ποσό των ευρώ 831.149.203.-, ως εξής: - Μικτό μέρισμα προς πληρωμή: 0,6720 ευρώ ανά μετοχή σε 19.864.886 μετοχές ευρώ 13.349.203.- Υπόλοιπο περιερχόμενο στο Ελληνικό Δημόσιο ευρώ 817.800.000.- 5. Ανακοίνωση διορισμού μέλους του Συμβουλίου Νομισματικής Πολιτικής. 6. Καθορισμός αποζημίωσης και οδοιπορικών εξόδων των μελών του Γενικού Συμβουλίου. 7. Καθορισμός αμοιβής των Ελεγκτών για τη χρήση 2014. 8. Απαλλαγή από κάθε προσωπική ευθύνη των μελών του Γενικού Συμβουλίου και των Ελεγκτών για τα πεπραγμένα και τη Διαχείριση του έτους 2013. 9. Εκλογή Συμβούλων. 10. Εκλογή Ελεγκτών για τη χρήση 2014. 11. Λοιπές Ανακοινώσεις. Στη Συνέλευση έχει δικαίωμα να λάβει μέρος και να ψηφίσει είτε αυτοπροσώπως, είτε μέσω αντιπροσώπου, τηρουμένων των περιορισμών των άρθρων 8, 13 και 14 του Καταστατικού, ο κύριος τουλάχιστον εβδομήντα πέντε (75) μετόχων, που είναι εγγεγραμμένος στα αρχεία του Συστήματος Άυλων Τίτλων (Σ.Α.Τ.) που διαχειρίζεται η εταιρεία «Ελληνικό Κεντρικό Αποθετήριο Τίτλων Α.Ε.» (ΕΛ.Κ.Α.Τ.) της «Ελληνικά Χρηματιστήρια – Χρηματιστήριο Αθηνών Α.Ε. Συμμετοχών» (Ε.Χ.Α.Ε.), στο οποίο τηρούνται οι κινητές αξίες της Τράπεζας, κατά την έναρξη της πέμπτης ημέρας πριν από την ημέρα συνεδρίασης της Γενικής Συνέλευσης, εν προκειμένω του Σαββάτου 22 Φεβρουαρίου 2014 (ημερομηνία καταγραφής), χωρίς να απαιτείται δέσμευση των μετοχών του. Ανά εβδομήντα πέντε (75) μετοχές παρέχουν στον κύριο αυτών το δικαίωμα μιας (1) ψήφου. Μέτοχοι, που έχουν λιγότερες από εβδομήντα πέντε (75) μετοχές, μπορούν να διορίσουν κοινό αντιπρόσωπο μέτοχο, ο οποίος μπορεί να παραστεί στη Συνέλευση, εφόσον συγκεντρώνει την αντιπροσωπεία τουλάχιστον εβδομήντα πέντε (75) μετοχών (άρθρα 13 και 16 του Καταστατικού, σε συνδυασμό με τη 2/29.2.2000 απόφαση του Γενικού Συμβουλίου της Τράπεζας περί αναπροσαρμογής –από είκοσι πέντε (25) σε εβδομήντα πέντε (75)- του ελάχιστου αριθμού μετοχών που απαιτείται για την παροχή δικαιώματος συμμετοχής και ψήφου στη Γενική Συνέλευση, μετά την επελθούσα -κατ' άρθρο 9 του Καταστατικού- διάσπαση της μετοχής της Τράπεζας, σύμφωνα με την 1/17.1.2000 απόφαση του Γενικού Συμβουλίου, που εγκρίθηκε με την 8/4.2.2000 Πράξη του Υπουργικού Συμβουλίου – ΦΕΚ Α' 17/7.2.2000). Τα δικαιώματα διοικήσεως, συμπεριλαμβανομένου του δικαιώματος παραστάσεως και ψήφου στη Γενική Συνέλευση αναστέλλονται για τους μετόχους που εμπίπτουν στην παρ. 5 του άρθρου 8 του Καταστατικού (όπως προστέθηκε με την από 24.4.2012 απόφαση της 79ης Ετήσιας Τακτικής Γενικής Συνέλευσης των Μετόχων της Τράπεζας που κυρώθηκε με το άρθρο 165 παρ.7 περ.β' του ν. 4099/2012 [ΦΕΚ Α' 250/20.12.2012]), ήτοι πρόσωπα επί των οποίων η Τράπεζα ασκεί εποπτεία σύμφωνα με το άρθρο 55Α του Καταστατικού ή με διάταξη νόμου, επιχειρήσεις συνδεδεμένες με αυτά, μέλη των διοικητικών συμβουλίων ή διαχειριστές τέτοιων προσώπων, σύζυγοι και συγγενείς αυτών έως δευτέρου βαθμού. Επίσης, ουδείς μέτοχος, εκτός του Δημοσίου και όσων εμπίπτουν στο άρθρο 2 του ν. 2292/1953, δύναται να ασκήσει στη Γενική Συνέλευση δικαίωμα ψήφου για αριθμό ψήφων υπερβαίνοντα το αντιστοιχούν σε δύο εκατοστά του μετοχικού κεφαλαίου ποσοστό (τελευταίο εδάφιο του άρθρου 13 του Καταστατικού, όπως προστέθηκε με την από 24.4.2012 απόφαση της 79ης Ετήσιας Τακτικής Γενικής Συνέλευσης των Μετόχων της Τράπεζας, που κυρώθηκε με το άρθρο 165 παρ.7 περ. γ' του ν. 4099/2012 [ΦΕΚ Α' 250/20.12.2012]). Οι μέτοχοι που έχουν δικαίωμα να λάβουν μέρος στη Συνέλευση καλούνται να προσέλθουν στην Υπηρεσία Μετοχών του Τμήματος Γραμματείας της Τράπεζας της Ελλάδος για να παραλάβουν τα δελτία εισόδου τους μέχρι και την Τετάρτη 26 Φεβρουαρίου 2014. Η απόδειξη της μετοχικής ιδιότητας γίνεται με απευθείας ηλεκτρονική σύνδεση της Τράπεζας με τα αρχεία του ως άνω Συστήματος Άυλων Τίτλων. Ο διορισμός και η ανάκληση αντιπροσώπου του μετόχου γίνονται εγγράφως. Οι μέτοχοι που επιθυμούν να συμμετάσχουν στη Γενική Συνέλευση μέσω αντιπροσώπου ή να ανακαλέσουν τον εν λόγω διορισμό οφείλουν να καταθέσουν στην Υπηρεσία Μετοχών του Τμήματος Γραμματείας της Τράπεζας της Ελλάδος τουλάχιστον τρεις (3) ημέρες πριν από την ορισθείσα ημερομηνία συνεδρίασης της Γενικής Συνέλευσης, ήτοι το αργότερο μέχρι τη Δευτέρα 24 Φεβρουαρίου 2014, συμπληρωμένο και δεόντως υπογεγραμμένο το σχετικό έντυπο αντιπροσώπουσης, το οποίο είναι διαθέσιμο και στον ιστοχώρο της Τράπεζας www.bankofgreece.gr στην ενότητα «Ενημέρωση

Μετόχων». Ο μέτοχος μπορεί να διορίσει αντιπρόσωπο για μία και μόνη Γενική Συνέλευση ή για όσες Συνελεύσεις λάβουν χώρα εντός ορισμένου χρόνου. Όσοι από τους μετόχους είναι νομικά πρόσωπα πρέπει μέσα στην ίδια προθεσμία να καταθέσουν σύμφωνα με το νόμο και τα νομομορφωτικά τους έγγραφα. Σε περίπτωση που τα ως άνω έγγραφα έχουν ήδη κατατεθεί σε άλλη Υπηρεσιακή Μονάδα της Τράπεζας, αρκεί να γίνει σχετική αναφορά στο έντυπο αντιπροσώπευσης. Κάθε μέτοχος μπορεί να διορίζει μέχρι τρεις (3) αντιπροσώπους. Νομικά πρόσωπα μετέχουν στη Γενική Συνέλευση ορίζοντας ως εκπροσώπους τους μέχρι τρία (3) φυσικά πρόσωπα. Η ίδια ως άνω διαδικασία ακολουθείται και στην περίπτωση που μέτοχος χορηγεί σε τράπεζα εξουσιοδότηση για την άσκηση δικαιωμάτων ψήφου βάσει σχετικών οδηγιών του. Αντιπρόσωπος που ενεργεί για περισσότερους μετόχους μπορεί να ψηφίζει διαφορετικά για κάθε μέτοχο. Ο αντιπρόσωπος μετόχου υποχρεούται να γνωστοποιεί στην Τράπεζα, πριν από την έναρξη της συνεδρίασης της Γενικής Συνέλευσης, κάθε συγκεκριμένο γεγονός που μπορεί να είναι χρήσιμο στους μετόχους για την αξιολόγηση του κινδύνου να εξυπηρετήσει ο αντιπρόσωπος άλλα συμφέροντα πλην των συμφερόντων του μετόχου. Σύγκρουση συμφερόντων είναι δυνατόν να προκύπτει ιδίως όταν ο αντιπρόσωπος είναι: α) Μέτοχος που ασκεί τον έλεγχο της Τράπεζας ή είναι άλλο νομικό πρόσωπο ή οντότητα που ελέγχεται από τον μέτοχο αυτόν, β) Μέλος του Γενικού Συμβουλίου ή της εν γένει Διοικήσεως της Τράπεζας ή μετόχου που ασκεί τον έλεγχο της Τράπεζας ή άλλου νομικού προσώπου ή οντότητας που ελέγχεται από μέτοχο, ο οποίος ασκεί τον έλεγχο της Τράπεζας, γ) Υπάλληλος ή ορκωτός ελεγκτής της Τράπεζας ή μετόχου που ασκεί τον έλεγχο της ή άλλου νομικού προσώπου ή οντότητας που ελέγχεται από μέτοχο, ο οποίος ασκεί τον έλεγχο της Τράπεζας, δ) Σύζυγος ή συγγενής πρώτου βαθμού με ένα από τα φυσικά πρόσωπα που αναφέρονται στις ανωτέρω περιπτώσεις α έως και γ. Το Καταστατικό της Τράπεζας της Ελλάδος δεν προβλέπει τη δυνατότητα συμμετοχής στη Γενική Συνέλευση με ηλεκτρονικά μέσα χωρίς τη φυσική παρουσία των μετόχων στον τόπο διεξαγωγής της, ούτε τη δυνατότητα εξ αποστάσεως συμμετοχής των μετόχων στην ψηφοφορία. Μέτοχοι δικαιούμενοι ψήφου σύμφωνα με τα ανωτέρω εκπροσωπούντες το 1/20 του καταβεβλημένου μετοχικού κεφαλαίου της Τράπεζας δικαιούνται να ζητήσουν από το Γενικό Συμβούλιο να εγγράψει πρόσθετα θέματα στην ημερήσια διάταξη της Γενικής Συνέλευσης, κατόπιν σχετικής αίτησης που πρέπει να περιέλθει στο Γενικό Συμβούλιο δεκαπέντε (15) τουλάχιστον ημέρες πριν από τη Γενική Συνέλευση (καταληκτική ημερομηνία: Τετάρτη 12 Φεβρουαρίου 2014). Η αίτηση για την εγγραφή πρόσθετων θεμάτων στην ημερήσια διάταξη πρέπει να συνοδεύεται από αιτιολόγηση ή σχέδιο απόφασης προς έγκριση από τη Γενική Συνέλευση. Η αναθεωρημένη ημερήσια διάταξη δημοσιοποιείται με τον ίδιο τρόπο όπως η προηγούμενη ημερήσια διάταξη, δεκατρείς (13) ημέρες πριν από την ημερομηνία της Γενικής Συνέλευσης (καταληκτική ημερομηνία: Παρασκευή 14 Φεβρουαρίου 2014) και ταυτόχρονα τίθεται στη διάθεση των μετόχων στον ιστοχώρο της Τράπεζας. Μέτοχοι δικαιούμενοι ψήφου σύμφωνα με τα ανωτέρω εκπροσωπούντες το 1/20 του καταβεβλημένου μετοχικού κεφαλαίου της Τράπεζας, με αίτηση η οποία πρέπει να περιέλθει στο Γενικό Συμβούλιο επτά (7) τουλάχιστον ημέρες πριν από την ημερομηνία της Γενικής Συνέλευσης (καταληκτική ημερομηνία: Πέμπτη 20 Φεβρουαρίου 2014), δικαιούνται να ζητήσουν σχέδια αποφάσεων για τα θέματα που έχουν περιληφθεί στην αρχική ή την αναθεωρημένη ημερήσια διάταξή της. Κατόπιν αίτησης οιοδήποτε μέτοχου δικαιουμένου ψήφου σύμφωνα με τα ανωτέρω, που υποβάλλεται στην Τράπεζα πέντε (5) τουλάχιστον πλήρεις ημέρες πριν από τη Γενική Συνέλευση (καταληκτική ημερομηνία: Παρασκευή 21 Φεβρουαρίου 2014), το Γενικό Συμβούλιο υποχρεούται να παρέχει στη Γενική Συνέλευση τις αιτούμενες συγκεκριμένες πληροφορίες για τις υποθέσεις της Τράπεζας, στο μέτρο που αυτές είναι χρήσιμες για την πραγματική εκτίμηση των θεμάτων της ημερήσιας διάταξης. Υποχρέωση παροχής πληροφοριών δεν υφίσταται όταν οι σχετικές πληροφορίες διατίθενται ήδη στον ιστοχώρο της Τράπεζας. Οι πληροφορίες του άρθρου 27 παρ. 3 του κ.ν. 2190/1920 διατίθενται σε ηλεκτρονική μορφή στον ιστοχώρο της Τράπεζας της Ελλάδος www.bankofgreece.gr στην ενότητα «Ενημέρωση Μετόχων». Τα κείμενα των εν λόγω πληροφοριών και στοιχείων διατίθενται και σε έγχαρτη μορφή από την Υπηρεσία Μετοχών του Τμήματος Γραμματείας της Τράπεζας της Ελλάδος, Ε. Βενιζέλου 21, Αθήνα (τηλ. 210-320 2064 και 210-320 3288, fax 210-322 6371).

Ομολογιακά Δάνεια Επιχειρήσεων

Πλήθος Εισηγμένων Ομολογίων	Ονομαστική αξία	Τιμή έκδοσης	Σημερινό επιτόκιο	Ημερ. λήξης	Διάρκεια (έτη)	Σημείωση	Προσ/μένο* Τок/ρίδιο		Μον. Διαπρα.	Ομολογιακά Δάνεια Επιχειρήσεων	Κατωτ Τιμή	Ανωτ Τιμή	Τιμή κλεισ.	Προηγ. Κλείσιμο-ημέρια	Όγκος	Αξία Συναλλαγών	Τελευταία εντολή			λαχ έτους	Μεγ έτους	
							Κοινό	Προτιμησιακό									Τιμή	Αγορ./ Πώλ.	Ημερομηνία			
4,150,176	4.77	4.77	5.00	19/03/2015	5	---	16	---	1	MARFIN INVESTMENT GROUP A.E. (Μετατρ. σε ΚΟ μτχ)	---	---	---	86.0000	24/01/2014	---	---	1.0150	A	31/01/2014	86.0000	91.0000
1,794,284	12.49	9.77	5.80	12/07/2015	8	---	15	---	1	ΝΗΡΕΥΣ ΙΧΘΥΟΚΑΛΛΙΕΡΓΕΙΕΣ Α.Ε. (Μετατρ. σε ΚΟ μτχ)	---	---	---	12.0000	29/01/2014	---	---	13.0000	A	31/01/2014	12.0000	12.0000
212,849,265	1.00	1.00	6.30	29/07/2020	7	---	3	---	1	MARFIN INVESTMENT GROUP A.E. ΣΕΙΡΑ Β (ΜΟΔ)	---	---	---	0.8500	23/08/2013	---	---	1.0000	Π	31/01/2014	0.8500	0.8500
2,156,827	1.00	1.00	7.00	29/07/2019	6	---	3	---	1	MARFIN INVESTMENT GROUP A.E. ΣΕΙΡΑ Α (ΜΟΔ)	---	---	---	1.0000	23/08/2013	---	---	52.0000	A	27/01/2014	1.0000	1.0000

Σημειώσεις Εταιρικών Ομολόγων

Ο Όγκος Συναλλαγών υπολογίζεται ως (Τεμάχια) * (Ονομαστική Τιμή). Η Αξία Συναλλαγών υπολογίζεται ως (Τεμάχια) * (Ονομαστική Τιμή) * (Τιμή %) + (Δεδουλευμένοι Τόκοι).

Οι τιμές συναλλαγών των ομολόγων υπολογίζονται ως ποσοστό επί τοις εκατό (%) της ονομαστικής τους τιμής.

Όλα τα ομόλογα έχουν Ονομαστική Αξία εκπεφρασμένη σε Ευρώ (εκτός εάν σημειώνεται διαφορετικά).

* Προσ/μένο = Προσαρτημένο

Ομόλογα Ελληνικού Δημοσίου

Πλήθος Εισηγμ. Ομολογιών	Ονομ. αξία	Σημερινό επιτόκιο	Υπολογισμός Δεδοουλευμένων	Ημερ/νία Λήξης [1]	Διάρκεια (έτη)	Σημείωση	Ημερομηνία Πληρ.	Αξία τρέχοντος	Μον. Διαπρ.	Ομόλογα Ελληνικού Δημοσίου	Κατωτ Τιμή	Ανωτ Τιμή	Τιμή κλειστ.	Προηγ. Κλείσιμο-ημ/νία	Όγκος	Αξία Συναλλαγών	Τελευταία εντολή Αγορ./ Πώλ. Ημερομηνία
2,658,781,973	1.00	4.30	Πργμ/Πργμ	24/02/2023	11	---	24/02	4.30	1	ΟΕΔ-ΣΤΘ-240223-11X-2,000-1,00	---	---	---	---	---	---	---
2,658,781,973	1.00	4.30	Πργμ/Πργμ	24/02/2024	12	---	24/02	4.30	1	ΟΕΔ-ΣΤΘ-240224-12X-2,000-1,00	---	---	---	---	---	---	---
2,658,781,973	1.00	4.30	Πργμ/Πργμ	24/02/2025	13	---	24/02	4.30	1	ΟΕΔ-ΣΤΘ-240225-13X-2,000-1,00	---	---	---	---	---	---	---
2,658,781,973	1.00	4.30	Πργμ/Πργμ	24/02/2026	14	---	24/02	4.30	1	ΟΕΔ-ΣΤΘ-240226-14X-2,000-1,00	---	---	---	---	---	---	---
2,658,781,973	1.00	4.30	Πργμ/Πργμ	24/02/2027	15	---	24/02	4.30	1	ΟΕΔ-ΣΤΘ-240227-15X-2,000-1,00	---	---	---	---	---	---	---
2,836,034,104	1.00	4.30	Πργμ/Πργμ	24/02/2028	16	---	24/02	4.30	1	ΟΕΔ-ΣΤΘ-240228-16X-2,000-1,00	---	---	---	---	---	---	---
2,836,034,104	1.00	4.30	Πργμ/Πργμ	24/02/2029	17	---	24/02	4.30	1	ΟΕΔ-ΣΤΘ-240229-17X-2,000-1,00	---	---	---	---	---	---	---
2,836,034,104	1.00	4.30	Πργμ/Πργμ	24/02/2030	18	---	24/02	4.30	1	ΟΕΔ-ΣΤΘ-240230-18X-2,000-1,00	---	---	---	---	---	---	---
2,836,034,104	1.00	4.30	Πργμ/Πργμ	24/02/2031	19	---	24/02	4.30	1	ΟΕΔ-ΣΤΘ-240231-19X-2,000-1,00	---	---	---	---	---	---	---
2,836,034,104	1.00	4.30	Πργμ/Πργμ	24/02/2032	20	---	24/02	4.30	1	ΟΕΔ-ΣΤΘ-240232-20X-2,000-1,00	---	---	---	---	---	---	---
2,836,034,104	1.00	4.30	Πργμ/Πργμ	24/02/2033	21	---	24/02	4.30	1	ΟΕΔ-ΣΤΘ-240233-21X-2,000-1,00	---	---	---	---	---	---	---
2,836,034,104	1.00	4.30	Πργμ/Πργμ	24/02/2034	22	---	24/02	4.30	1	ΟΕΔ-ΣΤΘ-240234-22X-2,000-1,00	---	---	---	---	---	---	---
2,836,034,104	1.00	4.30	Πργμ/Πργμ	24/02/2035	23	---	24/02	4.30	1	ΟΕΔ-ΣΤΘ-240235-23X-2,000-1,00	---	---	---	---	---	---	---
2,836,034,104	1.00	4.30	Πργμ/Πργμ	24/02/2036	24	---	24/02	4.30	1	ΟΕΔ-ΣΤΘ-240236-24X-2,000-1,00	---	---	---	---	---	---	---
2,836,034,104	1.00	4.30	Πργμ/Πργμ	24/02/2037	25	---	24/02	4.30	1	ΟΕΔ-ΣΤΘ-240237-25X-2,000-1,00	---	---	---	---	---	---	---
2,836,034,104	1.00	4.30	Πργμ/Πργμ	24/02/2038	26	---	24/02	4.30	1	ΟΕΔ-ΣΤΘ-240238-26X-2,000-1,00	---	---	---	---	---	---	---
2,836,034,104	1.00	4.30	Πργμ/Πργμ	24/02/2039	27	---	24/02	4.30	1	ΟΕΔ-ΣΤΘ-240239-27X-2,000-1,00	---	---	---	---	---	---	---
2,836,034,104	1.00	4.30	Πργμ/Πργμ	24/02/2040	28	---	24/02	4.30	1	ΟΕΔ-ΣΤΘ-240240-28X-2,000-1,00	---	---	---	---	---	---	---
2,836,034,104	1.00	4.30	Πργμ/Πργμ	24/02/2041	29	---	24/02	4.30	1	ΟΕΔ-ΣΤΘ-240241-29X-2,000-1,00	---	---	---	---	---	---	---
2,836,034,104	1.00	4.30	Πργμ/Πργμ	24/02/2042	30	---	24/02	4.30	1	ΟΕΔ-ΣΤΘ-240242-30X-2,000-1,00	---	---	---	---	---	---	---
1,500,000	1,000.00	0.97	FLR Πργμ/360	10/08/2014	5	---	10/02 - 10/08	---	1	ΟΕΔ-ΚΥΜ-100814-05X-1,762-1000,00	---	---	---	---	---	---	---
5,187,186	1,000.00	1.60	FLR Πργμ/360	21/05/2014	5	---	21/11 - 21/05	---	1	ΟΕΔ-ΚΥΜ-210514-05X-2,734-1000,00	---	---	---	---	---	---	---
78,300	1,000.00	1.16	FLR Πργμ/360	23/07/2014	5	---	23/01 - 23/07	---	1	ΟΕΔ-ΚΥΜ-230714-05X-2,018-1000,00	---	---	---	---	---	---	---

Σημειώσεις Ομολόγων Ελλ. Δημοσίου

Ο Όγκος Συναλλαγών υπολογίζεται ως (Τεμάχια) * (Ονομαστική Τιμή). Η Αξία Συναλλαγών υπολογίζεται ως (Τεμάχια) * (Ονομαστική Τιμή) * (Τιμή %) + (Δεδοουλευμένοι Τόκοι)

Η Αξία του τρέχοντος τοκομεριδίου για τις εκδόσεις Ονομαστικής Αξίας 0,01 ευρώ, αναφέρεται σε Ονομαστική Αξία 100 ευρώ.

FLR (= Floating Interest Rate) Ομόλογο Μεταβλητού Επιτοκίου.

[1] - Η Ημερομηνία Λήξης της τοκοφόρου περιόδου και η Ημερομηνία Πληρωμής του τοκομεριδίου.

Ημερήσιο Δελτίο Τιμών

Έτος: 135 Αύξων Αριθμός Συνεδρίασης: 21

Ενότητα 5: Ομόλογα Ελληνικού Δημοσίου Διαπραγματεύσιμα με τη Μέθοδο Εκφώνησης - Αντιφώνησης

Παρασκευή, 31 Ιανουαρίου, 2014

Ομόλογα σε Κυκλοφορία	Νόμισμα / Ελάχιστη διαπραγ.	Ημερομηνία Πληρ.	Αξία τρέχοντος τοκομεριδίου	Σημείωση	Προσ/μένο* Τοκ/ρίδιο	Μονάδα διαπραγ/σης	Ημερ/νία Έκδοσης	Διάρκεια (έτη)	Σημερινό επιτόκιο	Υ.Δ.Τ σε	Ομόλογα	Τελευταία τιμή προηγ.	Τελευτ. Τιμή	Εκφ. τοις μετρητοίς (€) Αγορ. / Πώλ Ημερομηνία	Συναλλαγές σε τμχ	Ελάχιστο ζωής	Μέγιστο ζωής
Ομολογιακά Δάνεια Διεθνών Οργανισμών																	
1,000,000	EUR / 1000	21/07	---	---	8	1	21/07/2006	10	5.0 FLR	360	ΟΜΟΛΟΓΟ ΕΥΡΩΠΑΪΚΗΣ ΤΡΑΠΕΖΑΣ ΕΠΕΝΔΥΣΕΩΝ	97.50	16/04/2007	---	---	---	---
Νομικών Προσώπων και Εταιρειών σε Συνάλλαγμα και Ευρο																	
0	GBP / 10	01/12	0.25	---	57	1	01/12/1928	100	2.5	360	Ε.Κ.Τ.Ε.	---	---	---	---	---	---
103,746	GBP / 10	01/12	0.25	---	55	1	01/12/1930	98	2.5	360	Ε.Κ.Τ.Ε. σειρά	2.27	05/02/1996	2.27	Π	05/02/1996	2.27

Σημειώσεις Ομολόγων Ελλ. Δημοσίου

Υ.Δ.Τ: Υπολογισμός Δεδουλευμένων Τόκων.

FLR (= Floating Interest Rate) Ομόλογο Μεταβλητού Επιτοκίου.

Η ελάχιστη διαπραγματεύσιμη Ονομαστική Αξία για όλους τους Άυλους Τίτλους του Δημοσίου είναι τα 100 Ευρώ.

* Προσ/μένο = Προσαρτημένο

Ομόλογα Κρατικών Τραπεζών (ετήσιας διάρκειας)

Πλήθος Εισηγμ. Ομολογιών	Ονομαστική αξία	Αρχικό Επιτόκιο	Τρέχον Επιτόκιο	Ετήσιος Τόκος	Ημερομηνία Έκδοσης	Σημείωση	Ομόλογα Κρατικών Τραπεζών	Μον. Διαπρ.	Ετήσιες Ανανεώσεις	Τελευτ. Τιμή	Εκφ. τοις μετρητοίς (€) Αγορ. / Πώλ.	Όγκος
342,560	135.17	2.35	3.92	0.00	31/01/2005	---	ΟΜΟΛΟΓΟ ΕΤΒΑ	1	10	100.00	A	---
2,446	1,154.00	4.90	2.47	28.96	31/05/2008	---	ΟΜΟΛΟΓΟ ΕΤΒΑ	1	6	---	---	---
171,117	1,163.28	5.50	2.47	29.19	31/05/2008	---	ΟΜΟΛΟΓΟ ΕΤΒΑ	1	6	---	---	---
63,787	1,129.20	5.45	2.47	30.88	31/08/2008	---	ΟΜΟΛΟΓΟ ΕΤΒΑ	1	6	---	---	---

Σημειώσεις Ομολόγων

Οι ετήσιες ανανεώσεις των Ομολόγων ΕΤΒΑ είναι απαλλαγμένες των φόρων (καθαρά επιτόκια).
Για τα ομόλογα έκδοσης μέχρι και 31/12/2013 ο δεδουλευμένος τόκος έχει κεφαλαιοποιηθεί.

Πίνακας Μελών Χρηματιστηρίου Αθηνών και Μελών ΕΤ.ΕΚ.

Επωνυμία	Διεύθυνση	Τηλέφωνο	Φαξ	Αγορά Μετοχών			Αγορά Παραγώγων			Μέλη ΕΤ.ΕΚ.		
				Μέλος Αγοράς	Μέλος εξ Αποστάσεως	Ειδικός Διαπρήτης	Διαπρήτης	Ειδικός Διαπρήτης	Παραγελ/χος	Γενικό Εκκαθιστικό	Άμεσο Εκκαθιστικό	Μη Εκκαθιστικό
ALPHA ΤΡΑΠΕΖΑ Α.Ε.							✓			✓		
ΣΤΑΔΙΟΥ 40, ΑΘΗΝΑ				(210)-3260000	(210)-3264116							
				(210)-3265546	(210)-3265811							
ARGUS STOCKBROKERS LTD						✓						
ΛΕΩΦΟΡΟΣ ΚΕΝΝΕΤΥ ΓΡ. 303 12-14, ΛΕΥΚΩΣΙΑ ΚΥΠΡΟΥ				(+35722)-22717000	(+35722)-22717070							
ATLANTIC SECURITIES LIMITED						✓						
ΠΡΟΔΡΟΜΟΥ 37, ΛΕΥΚΩΣΙΑ ΚΥΠΡΟΥ				(+35722)-445400	(+35722)-661914							
ΑΤΤΙΚΑ BANK ΑΝΩΝΥΜΗ ΤΡΑΠΕΖΙΚΗ ΕΤΑΙΡΕΙΑ										✓		
ΑΚΑΔΗΜΙΑΣ 54, ΑΘΗΝΑ				(210)-3390757	(210)-3646090							
ΟΜΗΡΟΥ 23, ΑΘΗΝΑ				(210)-3669000	(210)-3669410							
ΑΧΙΑ VENTURES GROUP LTD						✓						
Γ. ΚΡΑΝΙΔΙΩΤΗ 10, ΛΕΥΚΩΣΙΑ ΚΥΠΡΟΥ				+357 22 742000	+357 22 742001							
ΑΧΟΝ ΧΡΗΜΑΤΙΣΤΗΡΙΑΚΗ Α.Ε.Π.Ε.Υ.						✓		✓				✓
ΣΤΑΔΙΟΥ 48, ΑΘΗΝΑ				(210)-3363800	(210)-3243903							
BANK OF AMERICA MERRILL LYNCH						✓						
KING EDWARD STREET 2, LONDON				(+4420)-79952000	(+4420)-79954525							
BETA ΧΡΗΜΑΤΙΣΤΗΡΙΑΚΗ Α.Ε.Π.Ε.Υ.						✓		✓			✓	
ΒΡΑΙΛΑ & Λ. ΑΛΕΞΑΝΔΡΑΣ 29, ΑΘΗΝΑ				(210)-6478900	(210)-6410139							
BNP PARIBAS SECURITIES SERVICES											✓	
ΒΑΣ. ΣΟΦΙΑΣ 94, ΑΘΗΝΑ				(210)-7468500	(210)-7468579							
CAPITAL ΧΡΗΜΑΤΙΣΤΗΡΙΑΚΗ Α.Ε.Π.Ε.Υ.						✓		✓				✓
ΜΗΤΡΟΠΟΛΕΩΣ 58, ΑΘΗΝΑ				(210)-3369700	(210)-3369820							
CFS ΧΡΗΜΑΤΙΣΤΗΡΙΑΚΗ Α.Ε.Π.Ε.Υ.						✓			✓		✓	
ΣΤΑΔΙΟΥ 3, ΑΘΗΝΑ				(210)-3360800	(210)-3311854							
CITIGROUP GLOBAL MARKET LTD						✓						
CITIGROUP CENTRE, CANADA SQUARE, CANARY WHART, LONDON				002079864000	002079862266							
CREDIT AGRICOLE CHEUVREUX S.A.												
9 QUAI PAUL DOUMER, ΠΑΡΙΣΙ				33 (0) 1 41 89 70 00								
CREDIT SUISSE SECURITIES (EUROPE) LIMITED						✓						
ONE SAVOT SQUARE, LONDON				+44 20 7888 8888	+44 20 7888 1600							
DEUTSCHE BANK A.G.						✓						
THEODOR-HEUSS-ALLEE 70, ΦΡΑΚΝΦΟΥΡΤΗ				0049 69 910 00	0049 69 910 34 225							
EUROBANK EQUITIES Α.Ε.Π.Ε.Υ.						✓			✓		✓	
ΦΙΛΕΛΛΗΝΩΝ 10, ΑΘΗΝΑ				(210)-3720000	(210)-3720001							
EUROCORP ΧΡΗΜΑΤΙΣΤΗΡΙΑΚΗ Α.Ε.						✓		✓			✓	
Π.Λ. ΦΙΛΙΚΗΣ ΕΤΑΙΡΕΙΑΣ 14, ΑΘΗΝΑ				(210)-7263500	(210)-7263666							
EUROTRUST ΧΡΗΜΑΤΙΣΤΗΡΙΑΚΗ Α.Ε.Π.Ε.Υ.						✓						
ΣΟΦΟΚΛΕΟΥΣ 13-15, ΑΘΗΝΑ				(210)-3363100	(210)-3238334							
EUROXX Χ.Α.Ε.Π.Ε.Υ.						✓					✓	
ΠΑΛΑΙΟΛΟΓΟΥ 7, ΧΑΛΑΝΔΡΙ				(210)-6879400	(210)-6879401							
GLOBAL CAPITAL SECURITIES AND FINANCIAL SERVICES LTD						✓						
ΛΕΩΦ. ΛΕΜΕΣΟΥ 5, ΛΕΜΕΣΟΣ ΚΥΠΡΟΥ				(+35722)-710710	(+35722)-339332							
GUARDIAN TRUST ΧΡΗΜΑΤΙΣΤΗΡΙΑΚΗ Α.Ε.Π.Ε.Υ.						✓		✓				✓
ΦΙΛΕΛΛΗΝΩΝ 15, ΑΘΗΝΑ				(210)-3220402	(210)-3220498							
HSBC ΤΡΑΠΕΖΑ											✓	
Λ. ΜΕΣΟΓΕΙΩΝ 109-111, ΑΘΗΝΑ				(210)-6961507	(210)-6929310							
INDEX ΧΡΗΜΑΤΙΣΤΗΡΙΑΚΗ Α.Ε.Π.Ε.Υ.						✓						
ΔΡΑΓΑΤΣΑΝΙΟΥ 6, ΑΘΗΝΑ				(210)-3213920	(210)-3213216							
LAIKI FINANCIAL SERVICES LTD						✓						
CLR HOUSE, Λ. ΒΥΡΩΝΟΣ 26, ΛΕΥΚΩΣΙΑ ΚΥΠΡΟΥ				(+35722)-898600	(+35722)-680953							
MAGNA TRUST ΧΡΗΜΑΤΙΣΤΗΡΙΑΚΗ Α.Ε.Π.Ε.Υ.						✓				✓		✓
ΦΕΙΔΙΟΥ 9, ΑΘΗΝΑ				(210)-3327503	(210)-3327599							
MEGA EQUITY SEC. & FINANCIAL SERVICES LTD						✓						
Λ. ΓΡΙΒΑ ΔΙΓΕΝΗ 42-44, ΛΕΥΚΩΣΙΑ ΚΥΠΡΟΥ				(+35722)-711711	(+35722)-711811							
MERIT ΧΡΗΜΑΤΙΣΤΗΡΙΑΚΗ Α.Ε.Π.Ε.Υ.						✓		✓			✓	
ΒΑΣΙΛΕΩΣ ΚΩΝΣΤΑΝΤΙΝΟΥ 38, ΑΘΗΝΑ				(210)-3671800	(210)-3671830							
NBG SECURITIES Α.Ε.Π.Ε.Υ.						✓			✓			✓
ΑΚΑΔΗΜΙΑΣ 68, ΑΘΗΝΑ				(210)-3328500	(210)-3328565							
NUNTIUS ΧΡΗΜΑΤΙΣΤΗΡΙΑΚΗ Α.Ε.Π.Ε.Υ.						✓				✓		✓
ΔΡΑΓΑΤΣΑΝΙΟΥ 6, ΑΘΗΝΑ				(210)-3350599	(210)-3254846							
ORANGE PARTNERS Α.Ε.Π.Ε.Υ.						✓						
ΤΖΩΡΤΖ 5, ΑΘΗΝΑ				(210)-3300009	(210)-3305240							

Πίνακας Μελών Χρηματιστηρίου Αθηνών και Μελών ΕΤ.ΕΚ.

Επωνυμία	Διεύθυνση	Τηλέφωνο	Φαξ	Αγορά Μετοχών			Αγορά Παραγώγων			Μέλη ΕΤ.ΕΚ.		
				Μέλος Αγοράς	Μέλος εξ Αποστάσεως	Ειδικός Διαπρήτης	Διαπρήτης	Ειδικός Διαπρήτης	Παραγγελίχος	Γενικό Εκκαθιστικό	Άμεσο Εκκαθιστικό	Μη Εκκαθιστικό
PRELIUM Α.Ε.Π.Ε.Υ.				✓			✓					✓
ΚΗΦΙΣΙΑΣ & ΔΑΒΑΚΗ 1, ΑΘΗΝΑ		(210)-3677000	(210)-6920403									
PROCHOICE ΧΡΗΜΑΤΙΣΤΗΡΙΑΚΗ ΛΤΔ				✓	✓							
ΣΤΥΡΟΥ ΚΥΠΡΙΑΝΟΥ 57, ΛΕΥΚΩΣΙΑ ΚΥΠΡΟΥ		+357-24-661192	+357-24-662464									
SHARELINK SEC. & FINANCIAL SERVICES LTD				✓	✓							
ELLINAS HOUSE, ΘΕΟΤΟΚΗ 6, ΛΕΥΚΩΣΙΑ ΚΥΠΡΟΥ		(+35722)-554200	(+35722)-750852									
SOCIETE GENERALE S.A.				✓	✓		✓					
COURS VALMY PUTEAUX - LA DEFENSE 17, ΠΑΡΙΣΙ		(+33) 142134754	(+33) 142135697									
Λ. ΚΗΦΙΣΙΑΣ 240-242, ΑΘΗΝΑ		(210)-6790161	(210)-6728828									
SOLIDUS SECURITIES ΑΧΕΠΕΥ				✓			✓				✓	
ΛΟΥΙΖΗΣ ΡΙΑΝΚΟΥΡ 64, ΑΘΗΝΑ		(210)-6925500	(210)-6985421									
THE CYPRUS INVESTMENT & SEC. CORP. LTD (CISCO)				✓	✓							
ΕΒΡΟΥ (EUROLIFE HOUSE) 4, ΛΕΥΚΩΣΙΑ ΚΥΠΡΟΥ		(+35722)-881800	(+35722)-881801									
UBS LIMITED				✓	✓							
FINSBURY AVENUE 1, LONDON		(+4420)-79013333	(+4420)-79012345									
Α. ΣΑΡΡΗΣ ΧΡΗΜΑΤΙΣΤΗΡΙΑΚΗ Α.Ε.Π.Ε.Υ.				✓								
ΔΡΑΓΑΤΣΑΝΙΟΥ 6, ΑΘΗΝΑ		(210)-3367700	(210)-3312324									
ΑΓΡΟΤΙΚΗ ΤΡΑΠΕΖΑ ΤΗΣ ΕΛΛΑΔΟΣ Α.Ε.								✓			✓	
ΠΑΝΕΠΙΣΤΗΜΙΟΥ 23, ΑΘΗΝΑ		(210)-3298400	(210)-3298322									
ΑΘΗΝΑΪΚΗ ΧΡΗΜΑΤΙΣΤΗΡΙΑΚΗ Α.Ε.Π.Ε.Υ.				✓								
ΣΤΑΔΙΟΥ 33, ΑΘΗΝΑ		(210)-3254764	(210)-3254767									
ΑΛΦΑ FINANCE ΑΕΠΕΥ				✓		✓		✓			✓	
ΜΕΡΛΙΝ 5, ΑΘΗΝΑ		(210)-3677400	(210)-3311193									
ΑΤΛΑΣ ΧΡΗΜΑΤΙΣΤΗΡΙΑΚΗ Α.Ε.Π.Ε.Υ.				✓			✓					✓
ΜΙΧΑΛΑΚΟΠΟΥΛΟΥ 125 & ΒΕΡΒΑΙΝΩΝ 14 - 16, ΑΘΗΝΑ		(210)-3363300	(210)-3238925									
Γ.Α. ΠΕΡΒΑΝΑΣ ΧΡΗΜΑΤΙΣΤΗΡΙΑΚΗ ΑΕΠΕΥ				✓			✓					✓
ΣΟΦΟΚΛΕΟΥΣ 7 - 9, ΑΘΗΝΑ		(210)-3251875	(210)-3210291									
ΓΕΝΙΚΗ ΤΡΑΠΕΖΑ ΤΗΣ ΕΛΛΑΔΟΣ Α.Ε.										✓		
ΛΕΩΦ. ΜΕΣΟΓΕΙΩΝ 109-111, ΑΘΗΝΑ		(210)-3288737	(210)-3288211									
ΕΡΜΟΥ 87-89, ΑΘΗΝΑ		(210)-6976072	(210)-6976079									
Δ. ΑΘ. ΤΣΕΚΟΥΡΑΣ ΧΡΗΜΑΤΙΣΤΗΡΙΑΚΗ Α.Ε.Π.Ε.Υ.				✓								
ΠΕΣΜΑΖΟΓΛΟΥ 3, ΑΘΗΝΑ		(210)-3214406	(210)-3211997									
ΔΙΕΘΝΗΣ ΧΡΗΜΑΤΙΣΤΗΡΙΑΚΗ Α.Ε.Π.Ε.Υ							✓				✓	
Λ. ΣΥΓΓΡΟΥ 80-88, ΑΘΗΝΑ		(210)-9203000	(210)-9203052									
ΔΥΝΑΜΙΚΗ ΧΡΗΜΑΤΙΣΤΗΡΙΑΚΗ Α.Ε.Π.Ε.Υ.				✓							✓	
ΧΑΡΙΛΑΟΥ ΤΡΙΚΟΥΠΗ 6 - 10, ΑΘΗΝΑ		(210)-3677700	(210)-3677777									
ΕΘΝΙΚΗ ΤΡ. ΤΗΣ ΕΛΛΑΔΟΣ / ΕΙΔΙΚΗ ΔΙΑΔ. PROBANK				✓								
ΑΜΕΡΙΚΗΣ 10, ΑΘΗΝΑ		(210)-3392631	(210)-3392646									
ΕΘΝΙΚΗ ΤΡΑΠΕΖΑ ΤΗΣ ΕΛΛΑΔΟΣ Α.Ε.								✓			✓	
ΑΚΑΔΗΜΙΑΣ 68, ΑΘΗΝΑ		(210)-3328817	(210)-3328678									
ΑΙΟΛΟΥ 86, ΑΘΗΝΑ		(210)-3341000	(210)-3228187									
ΕΛΛΗΝΙΚΗ ΤΡΑΠΕΖΑ (ΕΠΕΝΔΥΣΕΙΣ) ΛΤΔ				✓	✓							
ΛΕΩΦΟΡΟΣ ΚΥΡΙΑΚΟΥ ΜΑΤΣΗ 31, ΛΕΥΚΩΣΙΑ ΚΥΠΡΟΥ		(+35722)-500100	(+35722)-500110									
ΕΛΛΗΝΟΑΜΕΡΙΚΑΝΙΚΗ ΧΡΗΜΑΤΙΣΤΗΡΙΑΚΗ Α.Ε.Π.Ε.Υ.				✓			✓					
ΕΥΡΙΠΙΔΟΥ 6, ΑΘΗΝΑ		(210)-3311100	(210)-3215968									
ΕΠΕΝΔΥΤΙΚΗ ΤΡΑΠΕΖΑ ΕΛΛΑΔΟΣ Α.Ε.				✓		✓		✓		✓		
ΑΙΓΕΙΑΛΙΑΣ 32, ΜΑΡΟΥΣΙ		(210) 8173000	(210) 8173101									
Λ. ΚΗΦΙΣΙΑΣ 24B, ΜΑΡΟΥΣΙ		(210)-8171800	(210)-8171889									
Ζ.Γ. ΠΟΡΤΑΛΑΚΗΣ Α.Ε.Π.Ε.Υ.				✓								
ΠΕΣΜΑΖΟΓΛΟΥ 8, ΑΘΗΝΑ		(210)-3214830	(210)-3212024									
ΗΛΙΑΣ ΠΕΤΡΟΠΟΥΛΑΚΗΣ ΧΡΗΜΑΤΙΣΤΗΡΙΑΚΗ Α.Ε.Π.Ε.Υ.				✓								✓
ΑΡΙΣΤΕΙΔΟΥ 9, ΑΘΗΝΑ		(210)-3213928	(210)-3216810									
Θ.Σ. ΣΩΤΗΡΙΑΔΗΣ ΧΡΗΜΑΤΙΣΤΗΡΙΑΚΗ Α.Ε.Π.Ε.Υ.				✓								
ΒΑΛΛΑΩΡΙΤΟΥ 7, ΑΘΗΝΑ		(210)-3636943	(210)-3601943									
Ι. ΧΡ. ΜΑΥΡΙΚΗΣ ΧΡΗΜΑΤΙΣΤΗΡΙΑΚΗ Α.Ε.Π.Ε.Υ.				✓								
ΣΟΦΟΚΛΕΟΥΣ 5, ΑΘΗΝΑ		(210)-3213949	(210)-3217767									
ΚΑΠΠΑ ΧΡΗΜΑΤΙΣΤΗΡΙΑΚΗ Α.Ε.Π.Ε.Υ.				✓			✓					✓
ΒΑΛΛΑΩΡΙΤΟΥ 15, ΑΘΗΝΑ		(210)-3610371	(210)-3641002									
ΚΑΡΑΜΑΝΩΦ ΧΡΗΜΑΤΙΣΤΗΡΙΑΚΗ Α.Ε.Π.Ε.Υ.				✓							✓	
ΠΛ. ΑΓ. ΘΕΟΔΩΡΩΝ 2, ΑΘΗΝΑ		(210)-3212947	(210)-3217088									
ΚΥΚΛΟΣ ΧΡΗΜΑΤΙΣΤΗΡΙΑΚΗ Α.Ε.Π.Ε.Υ.				✓		✓	✓				✓	
ΠΑΝΕΠΙΣΤΗΜΙΟΥ 39, ΑΘΗΝΑ		(210)-3364300	(210)-3239122									

Πίνακας Μελών Χρηματιστηρίου Αθηνών και Μελών ΕΤ.ΕΚ.

Επωνυμία			Αγορά Μετοχών			Αγορά Παραγώγων			Μέλη ΕΤ.ΕΚ.		
Διεύθυνση	Τηλέφωνο	Φαξ	Μέλος Αγοράς	Μέλος εξ Αποστάσεως	Ειδικός Διαπρήτης	Διαπρήτης	Ειδικός Διαπρήτης	Παραγελίχος	Γενικό Εκκαθιστικό	Άμεσο Εκκαθιστικό	Μη Εκκαθιστικό
ΚΥΠΡΟΥ ΧΡΗΜΑΤΙΣΤΗΡΙΑΚΗ ΑΕΠΕΥ			✓		✓	✓					✓
ΧΑΛΚΥΔΟΝΟΣ & ΦΕΙΔΙΠΠΙΔΟΥ 26 26, ΑΘΗΝΑ	(210)-8701000	(210)-8701049									
ΛΕΩΝ ΔΕΠΟΛΑΣ ΧΡΗΜΑΤΙΣΤΗΡΙΑΚΗ Α.Ε.Π.Ε.Υ.			✓					✓			✓
ΧΡ. ΛΑΔΑ 1, ΑΘΗΝΑ	(210)-3213286	(210)-3211618									
ΜΕΤΟΧΙΚΗ ΧΡΗΜΑΤΙΣΤΗΡΙΑΚΗ Α.Ε.Π.Ε.Υ.			✓								
Γ. ΓΕΝΝΑΔΙΟΥ 3, ΑΘΗΝΑ	(210)-3306700	(210)-3306709									
ΜΙΔΑΣ ΧΡΗΜΑΤΙΣΤΗΡΙΑΚΗ Α.Ε.Π.Ε.Υ.			✓								
ΣΟΦΟΚΛΕΟΥΣ 5, ΑΘΗΝΑ	(210)-3253203	(210)-3253205									
Ν. ΣΑΡΡΟΣ ΧΡΗΜΑΤΙΣΤΗΡΙΑΚΗ Α.Ε.						✓					
ΣΟΦΟΚΛΕΟΥΣ 7-9, ΑΘΗΝΑ	(210)-3705600	(210)-3219992									
Ν. ΧΡΥΣΟΧΟΪΔΗΣ ΧΡΗΜΑΤΙΣΤΗΡΙΑΚΗ Α.Ε.Π.Ε.Υ.			✓					✓		✓	
ΣΟΦΟΚΛΕΟΥΣ 7 - 9, ΑΘΗΝΑ	(210)-3213913	(210)-3216115									
ΝΕΑ ΠΡΟΤΟΝ ΤΡΑΠΕΖΑ Α.Ε.						✓				✓	
ΕΣΛΙΝ & ΑΜΑΛΙΑΔΟΣ 20, ΑΘΗΝΑ	210 6970000	210 6970111									
ΠΑΝΤΕΛΑΚΗΣ ΧΡΗΜΑΤΙΣΤΗΡΙΑΚΗ ΑΕΠΕΥ			✓			✓					✓
Λ. ΜΕΣΟΓΕΙΩΝ 109-111, ΑΘΗΝΑ	(210)-6965000	(210)-6929550									
ΠΕΙΡΑΙΩΣ Α.Ε.Π.Ε.Υ.			✓				✓			✓	
ΣΤΑΔΙΟΥ 10, ΑΘΗΝΑ	(210)-3354100	(210)-3233814									
ΠΗΓΑΣΟΣ ΧΡΗΜΑΤΙΣΤΗΡΙΑΚΗ Α.Ε.Π.Ε.Υ.			✓			✓					
ΒΑΛΛΑΡΡΙΤΟΥ 17, ΑΘΗΝΑ	(210)-3670700	(210)-3670760									
ΣΤ.ΕΜ. ΛΑΥΡΕΝΤΑΚΗΣ ΧΡΗΜΑΤΙΣΤΗΡΙΑΚΗ Α.Ε.Π.Ε.Υ.			✓			✓					✓
ΣΟΦΟΚΛΕΟΥΣ 7 - 9, ΑΘΗΝΑ	(210)-3213336	(210)-3246572									
ΣΥΝΕΡΓΑΤΙΚΗ ΚΕΝΤΡΙΚΗ ΤΡΑΠΕΖΑ ΛΤΔ			✓	✓							
ΓΡΗΓΟΡΗ ΑΥΞΕΝΤΙΟΥ 8, ΛΕΥΚΩΣΙΑ ΚΥΠΡΟΥ	(+35722)-743300	(+35722)-672083									
ΤΡΑΠΕΖΑ EUROBANK ERGASIAS A.E.									✓		
ΟΘΩΝΟΣ 8, ΑΘΗΝΑ	(210)-3337969	(210)-3245916									
	(210)-3337000	(210)-3233866									
ΤΡΑΠΕΖΑ ΚΥΠΡΟΥ ΔΗΜΟΣΙΑ ΕΤΑΙΡΙΑ ΛΙΜΙΤΕΔ									✓		
ΛΕΩΦ. ΑΛΕΞΑΝΔΡΑΣ 170, ΑΘΗΝΑ	(210)-6477708	(210)-6477709									
ΣΤΑΣΙΝΟΥ (ΑΓ. ΠΑΡΑΣΚΕΥΗ, ΣΤΡΩΒΟΛΟΣ) 51, ΛΕΥΚΩΣΙΑ ΚΥΠΡΟΥ	(0035722)-121883	(0035722)-336258									
ΤΡΑΠΕΖΑ ΠΕΙΡΑΙΩΣ Α.Ε.								✓	✓		
ΑΜΕΡΙΚΗΣ 4, ΑΘΗΝΑ	(210)-3335000	(210)-3335079									
	(210)-3335918	(210)-3254207									

Πίνακας Μετοχών Υπό Ειδική Διαπραγμάτευση

Μετοχές	Κατηγορία Διαπραγμάτευσης	
	Έναρξη Ειδικής Διαπραγμάτευσης	Λήξη Ειδικής Διαπραγμάτευσης
Ειδικός Διαπραγματευτής		
CYPRUS POPULAR BANK (ΚΟ)	Σε Αναστολή	
ΠΕΙΡΑΙΩΣ Α.Ε.Π.Ε.Υ.	02/02/2013	01/01/2400
ΒΙΟΧΑΛΚΟ (ΚΑ)	Σε Αναστολή	
EUROBANK EQUITIES Α.Ε.Π.Ε.Υ.	20/01/2013	01/01/2400
MERIT ΧΡΗΜΑΤΙΣΤΗΡΙΑΚΗ Α.Ε.Π.Ε.Υ.	13/12/2012	01/01/2400
ΑΛΦΑ FINANCE ΑΕΠΕΥ	11/02/2013	01/01/2400
ALPHA BANK (ΚΟ)	Κύρια Αγορά	
EUROBANK EQUITIES Α.Ε.Π.Ε.Υ.	24/10/2012	01/01/2400
MERIT ΧΡΗΜΑΤΙΣΤΗΡΙΑΚΗ Α.Ε.Π.Ε.Υ.	03/09/2013	01/01/2400
NBG SECURITIES Α.Ε.Π.Ε.Υ.	15/01/2013	01/01/2400
ΕΠΕΝΔΥΤΙΚΗ ΤΡΑΠΕΖΑ ΕΛΛΑΔΟΣ Α.Ε.	08/01/2013	01/01/2400
ΠΕΙΡΑΙΩΣ Α.Ε.Π.Ε.Υ.	28/05/2013	01/01/2400
ΒΥΤΕ COMPUTER (ΚΟ)	Κύρια Αγορά	
MERIT ΧΡΗΜΑΤΙΣΤΗΡΙΑΚΗ Α.Ε.Π.Ε.Υ.	04/08/2013	01/01/2400
COCA-COLA HBC AG (ΚΟ)	Κύρια Αγορά	
EUROBANK EQUITIES Α.Ε.Π.Ε.Υ.	23/10/2013	01/01/2400
NBG SECURITIES Α.Ε.Π.Ε.Υ.	29/04/2013	01/01/2400
FRIGOGLOSS (ΚΟ)	Κύρια Αγορά	
EUROBANK EQUITIES Α.Ε.Π.Ε.Υ.	23/08/2013	01/01/2400
INTRAKAT (ΚΟ)	Κύρια Αγορά	
MERIT ΧΡΗΜΑΤΙΣΤΗΡΙΑΚΗ Α.Ε.Π.Ε.Υ.	27/12/2012	01/01/2400
MARFIN INVESTMENT GROUP (ΚΟ)	Κύρια Αγορά	
ΠΕΙΡΑΙΩΣ Α.Ε.Π.Ε.Υ.	02/02/2013	01/01/2400
MLS ΠΛΗΡΟΦΟΡΙΚΗ (ΚΟ)	Κύρια Αγορά	
ΒΕΤΑ ΧΡΗΜΑΤΙΣΤΗΡΙΑΚΗ Α.Ε.Π.Ε.Υ.	18/07/2013	01/01/2400
ΑΛΟΥΜΥΛ (ΚΟ)	Κύρια Αγορά	
ΒΕΤΑ ΧΡΗΜΑΤΙΣΤΗΡΙΑΚΗ Α.Ε.Π.Ε.Υ.	18/07/2013	01/01/2400
ΓΕΚ ΤΕΡΝΑ (ΚΟ)	Κύρια Αγορά	
ΕΠΕΝΔΥΤΙΚΗ ΤΡΑΠΕΖΑ ΕΛΛΑΔΟΣ Α.Ε.	02/01/2013	01/01/2400
ΔΕΗ (ΚΟ)	Κύρια Αγορά	
EUROBANK EQUITIES Α.Ε.Π.Ε.Υ.	23/10/2012	01/01/2400
NBG SECURITIES Α.Ε.Π.Ε.Υ.	26/03/2013	01/01/2400
ΑΛΦΑ FINANCE ΑΕΠΕΥ	08/01/2013	01/01/2400
ΕΠΕΝΔΥΤΙΚΗ ΤΡΑΠΕΖΑ ΕΛΛΑΔΟΣ Α.Ε.	08/01/2013	01/01/2400
ΠΕΙΡΑΙΩΣ Α.Ε.Π.Ε.Υ.	28/09/2013	01/01/2400
ΕΘΝΙΚΗ ΤΡΑΠΕΖΑ (ΚΟ)	Κύρια Αγορά	
EUROBANK EQUITIES Α.Ε.Π.Ε.Υ.	24/10/2012	01/01/2400
MERIT ΧΡΗΜΑΤΙΣΤΗΡΙΑΚΗ Α.Ε.Π.Ε.Υ.	03/09/2013	01/01/2400
NBG SECURITIES Α.Ε.Π.Ε.Υ.	28/02/2013	01/01/2400
ΑΛΦΑ FINANCE ΑΕΠΕΥ	08/01/2013	01/01/2400
ΕΠΕΝΔΥΤΙΚΗ ΤΡΑΠΕΖΑ ΕΛΛΑΔΟΣ Α.Ε.	08/01/2013	01/01/2400
ΠΕΙΡΑΙΩΣ Α.Ε.Π.Ε.Υ.	08/09/2013	01/01/2400
ΕΛΛΑΚΤΩΡ (ΚΟ)	Κύρια Αγορά	
EUROBANK EQUITIES Α.Ε.Π.Ε.Υ.	01/06/2013	01/01/2400
NBG SECURITIES Α.Ε.Π.Ε.Υ.	25/06/2013	01/01/2400
ΕΠΕΝΔΥΤΙΚΗ ΤΡΑΠΕΖΑ ΕΛΛΑΔΟΣ Α.Ε.	02/01/2013	01/01/2400
ΕΛΛΗΝ. ΧΡΗΜΑΤΙΣΤΗΡΙΑ-Χ.Α. (ΚΟ)	Κύρια Αγορά	
EUROBANK EQUITIES Α.Ε.Π.Ε.Υ.	01/06/2013	01/01/2400
NBG SECURITIES Α.Ε.Π.Ε.Υ.	25/06/2013	01/01/2400
ΕΠΕΝΔΥΤΙΚΗ ΤΡΑΠΕΖΑ ΕΛΛΑΔΟΣ Α.Ε.	02/01/2013	01/01/2400
ΕΛΤΟΝ (ΚΟ)	Κύρια Αγορά	
ΒΕΤΑ ΧΡΗΜΑΤΙΣΤΗΡΙΑΚΗ Α.Ε.Π.Ε.Υ.	03/09/2013	01/01/2400
ΙΝΤΡΑΛΟΤ (ΚΟ)	Κύρια Αγορά	
EUROBANK EQUITIES Α.Ε.Π.Ε.Υ.	01/06/2013	01/01/2400
ΕΠΕΝΔΥΤΙΚΗ ΤΡΑΠΕΖΑ ΕΛΛΑΔΟΣ Α.Ε.	02/01/2013	01/01/2400
ΠΕΙΡΑΙΩΣ Α.Ε.Π.Ε.Υ.	28/09/2013	01/01/2400
ΚΑΝΑΚΗΣ Σ. (ΚΟ)	Κύρια Αγορά	
ΒΕΤΑ ΧΡΗΜΑΤΙΣΤΗΡΙΑΚΗ Α.Ε.Π.Ε.Υ.	01/10/2013	01/01/2400
ΜΟΤΟΡ ΟΪΛ (ΚΟ)	Κύρια Αγορά	
EUROBANK EQUITIES Α.Ε.Π.Ε.Υ.	23/10/2012	01/01/2400
ΜΥΤΙΛΗΝΑΙΟΣ (ΚΟ)	Κύρια Αγορά	
NBG SECURITIES Α.Ε.Π.Ε.Υ.	25/06/2013	01/01/2400
ΕΠΕΝΔΥΤΙΚΗ ΤΡΑΠΕΖΑ ΕΛΛΑΔΟΣ Α.Ε.	02/01/2013	01/01/2400
ΟΠΑΠ (ΚΟ)	Κύρια Αγορά	
EUROBANK EQUITIES Α.Ε.Π.Ε.Υ.	24/10/2012	01/01/2400
NBG SECURITIES Α.Ε.Π.Ε.Υ.	15/01/2013	01/01/2400
ΑΛΦΑ FINANCE ΑΕΠΕΥ	08/01/2013	01/01/2400
ΕΠΕΝΔΥΤΙΚΗ ΤΡΑΠΕΖΑ ΕΛΛΑΔΟΣ Α.Ε.	08/01/2013	01/01/2400

Πίνακας Μετοχών Υπό Ειδική Διαπραγμάτευση

Μετοχές Ειδικός Διαπραγματευτής	Κατηγορία Διαπραγμάτευσης	
	Έναρξη Ειδικής Διαπραγ/σης	Λήξη Ειδικής Διαπραγ/σης
ΟΤΕ (ΚΟ)	Κύρια Αγορά	
EUROBANK EQUITIES Α.Ε.Π.Ε.Υ.	24/10/2012	01/01/2400
NBG SECURITIES Α.Ε.Π.Ε.Υ.	01/12/2012	01/01/2400
ΑΛΦΑ FINANCE ΑΕΠΕΥ	08/01/2013	01/01/2400
ΕΠΕΝΔΥΤΙΚΗ ΤΡΑΠΕΖΑ ΕΛΛΑΔΟΣ Α.Ε.	08/01/2013	01/01/2400
ΠΕΙΡΑΙΩΣ Α.Ε.Π.Ε.Υ.	08/09/2013	01/01/2400
ΠΑΠΟΥΤΣΑΝΗΣ (ΚΟ)	Κύρια Αγορά	
ΒΕΤΑ ΧΡΗΜΑΤΙΣΤΗΡΙΑΚΗ Α.Ε.Π.Ε.Υ.	25/11/2013	01/01/2400
ΠΕΙΡΑΙΩΣ ΤΡΑΠΕΖΑ (ΚΟ)	Κύρια Αγορά	
EUROBANK EQUITIES Α.Ε.Π.Ε.Υ.	23/10/2012	01/01/2400
MERIT ΧΡΗΜΑΤΙΣΤΗΡΙΑΚΗ Α.Ε.Π.Ε.Υ.	16/09/2013	01/01/2400
NBG SECURITIES Α.Ε.Π.Ε.Υ.	02/06/2013	01/01/2400
ΕΠΕΝΔΥΤΙΚΗ ΤΡΑΠΕΖΑ ΕΛΛΑΔΟΣ Α.Ε.	08/01/2013	01/01/2400
ΠΕΙΡΑΙΩΣ Α.Ε.Π.Ε.Υ.	16/02/2013	01/01/2400
ΠΕΤΡΟΠΟΥΛΟΣ ΠΕΤΡΟΣ (ΚΟ)	Κύρια Αγορά	
ΒΕΤΑ ΧΡΗΜΑΤΙΣΤΗΡΙΑΚΗ Α.Ε.Π.Ε.Υ.	28/05/2013	01/01/2400
ΣΑΡΑΝΤΗΣ ΓΡ. (ΚΟ)	Κύρια Αγορά	
ΒΕΤΑ ΧΡΗΜΑΤΙΣΤΗΡΙΑΚΗ Α.Ε.Π.Ε.Υ.	14/05/2013	01/01/2400
ΤΙΤΑΝ (ΚΟ)	Κύρια Αγορά	
EUROBANK EQUITIES Α.Ε.Π.Ε.Υ.	23/10/2012	01/01/2400
ΤΡΑΠΕΖΑ EUROBANK ERGASIAS (ΚΟ)	Κύρια Αγορά	
EUROBANK EQUITIES Α.Ε.Π.Ε.Υ.	01/06/2013	01/01/2400
ΑΛΦΑ FINANCE ΑΕΠΕΥ	08/01/2013	01/01/2400
ΕΠΕΝΔΥΤΙΚΗ ΤΡΑΠΕΖΑ ΕΛΛΑΔΟΣ Α.Ε.	08/01/2013	01/01/2400
ΠΕΙΡΑΙΩΣ Α.Ε.Π.Ε.Υ.	28/09/2013	01/01/2400

Γνωστοποιήσεις Συναλλαγών - Κατάλογος Υπόχρεων Προσώπων

Ημερομηνία Υποβολής [1]	Επωνυμία	Λόγος Υποβολής [2]	Υπόχρεος	Ιδιότητα Υποχρέου	Σχέση με τον Υπόχρεο	Ημερομηνία Συναλλαγής	Αγορά	Όγκος Συναλλαγών	Αξία Συναλλαγών	Φύση Συναλλαγής [3]	Είδος Χρηματικού μέσου	Παρατηρήσεις [4]
31/01/2014	INFORM Π. ΛΥΚΟΣ Α.Ε.	B	ΛΥΚΟΣ ΝΙΚΟΛΑΟΣ	Πρόεδρος ΔΣ	Συνδεδόμενο Νομικό Πρόσωπο	30/01/2014	ΑΞΙΩΝ ΧΑ	13,450	20,175.00	A	Μετοχή (Κοινή)	
31/01/2014	ΜΕΝΑCO ΜΕΤΑΛΛΟΥΡΓΙΚΗ Α.Β.Ε.Ε.	A	ΤΡΟΥΜΠΟΥΝΗΣ ΠΑΝΑΓΙΩΤΗΣ	Μέλος ΔΣ [Μη Εκτελεστικό]	Ο Ιδιος	30/01/2014	ΑΞΙΩΝ ΧΑ	388	500.50	A	Μετοχή (Κοινή)	
31/01/2014	ΒΙΟΜΗΧΑΝΙΚΑ ΤΕΧΝΙΚΑ ΕΡΓΑ ΒΙΟΤΕΡ Α.Ε.	A	ΜΑΥΡΟΣΚΟΤΗΣ ΓΕΩΡΓΙΟΣ	Διευθ. Σύμβουλος	Ο Ιδιος	30/01/2014	ΑΞΙΩΝ ΧΑ	16,193	2,142.10	A	Μετοχή (Κοινή)	
31/01/2014	ΓΡ. ΣΑΡΑΝΤΗΣ Α.Β.Ε.Ε.	A	ΡΟΖΑΚΕΑΣ ΚΩΝΣΤΑΝΤΙΝΟΣ	Μέλος ΔΣ Εκτελεστικό	Ο Ιδιος	28/01/2014	ΑΞΙΩΝ ΧΑ	15,000	98,250.00	Π	Μετοχή (Κοινή)	
31/01/2014	ΓΡ. ΣΑΡΑΝΤΗΣ Α.Β.Ε.Ε.	A	ΣΑΡΑΝΤΗΣ ΚΥΡΙΑΚΟΣ	Αντιπρόεδρος ΔΣ	Ο Ιδιος	28/01/2014	ΑΞΙΩΝ ΧΑ	15,000	98,250.00	Π	Μετοχή (Κοινή)	
31/01/2014	ΓΡ. ΣΑΡΑΝΤΗΣ Α.Β.Ε.Ε.	A	ΣΤΑΜΑΤΙΟΥ ΚΩΝΣΤΑΝΤΙΝΟΣ	Μέλος ΔΣ Εκτελεστικό	Ο Ιδιος	29/01/2014	ΑΞΙΩΝ ΧΑ	882	5,790.92	Π	Μετοχή (Κοινή)	
31/01/2014	ΕΥΡΩΣΥΜΒΟΥΛΟΙ Α.Ε. ΣΥΜΒ ΑΝΑΠΤΥΞΗΣ ΚΑΙ ΤΕΧΝ/ΓΙΑΣ	A	ΜΠΙΤΖΗΣ ΙΩΑΝΝΗΣ	Άλλος Διευθυντής	Ο Ιδιος	30/01/2014	ΑΞΙΩΝ ΧΑ	150	402.00	Π	Μετοχή (Κοινή)	
31/01/2014	ΕΥΡΩΣΥΜΒΟΥΛΟΙ Α.Ε. ΣΥΜΒ ΑΝΑΠΤΥΞΗΣ ΚΑΙ ΤΕΧΝ/ΓΙΑΣ	A	ΤΑΥΡΙΔΗΣ ΕΥΣΤΑΘΙΟΣ	Αντιπρόεδρος ΔΣ	Ο Ιδιος	30/01/2014	ΑΞΙΩΝ ΧΑ	950	2,526.00	A	Μετοχή (Κοινή)	
31/01/2014	ΙΑΣΩ Α.Ε.	A	ΜΠΟΥΧΩΡΗΣ ΠΑΣΧΑΛΗΣ	Γεν. Διευθυντής	Ο Ιδιος	30/01/2014	ΑΞΙΩΝ ΧΑ	800	1,200.00	A	Μετοχή (Κοινή)	

Σημειώσεις Γνωστοποιήσεων Συναλλαγών

[1] - Η Ημερομηνία Υποβολής αφορά την Ημερομηνία που η Γνωστοποίηση παρελήφθει από το Χ.Α.

[2] - Λόγος Υποβολής: Α: Πρόσωπο που ασκεί Διευθυντικά καθήκοντα, Β: Πρόσωπο που έχει στενό δεσμό με πρόσωπο που ασκεί Διευθυντικά καθήκοντα.

[3] - Φύση Συναλλαγής: Α: Αγορά, Π: Πώληση.

[4] - Παρατηρήσεις: 1 - Λόγω Συμμετοχής σε ΑΜΚ, 2 - Λόγω Εξάσκησης Δικαιώματος Προαίρεσης αγοράς μετοχών που παρέχεται στο προσωπικό, 3 - Λόγω Δωρεάς, 4 - Λόγω Συγχώνευσης ή Διάσπασης κλπ, 5 - Λόγω Μετατροπής ή Ανταλλαγής Ομολογιών, 6 - Ανταλλαγή λόγω Προαιρετικής Δημόσιας Πρότασης.

Υποκείμενη Αγορά

Αγορά Παραγώγων

Ανωτ Τιμή	Κατωτ Τιμή	Τιμή κλεισ.	Μεταβ.	Μήνας Παράδοσης	Άνοιγμα	Ανωτ Τιμή	Κατωτ Τιμή	Τελ Τιμή	Τιμή κλεισ.	Τελευταία ζήτηση	Τελευταία προσφορά	Τιμή Εκκαθάρισης	Μεταβ.	Υψηλό ζωής	Χαμηλό ζωής	Πράξεις	Όγκος	Μεταβ.	Αξία	Μεταβ.	Ανοικτές θέσεις	Μεταβ.
(Μονάδα Διαπραγμάτευσης: 1 Μονάδα Δείκτη x 5€, Χρηματικός Διακανονισμός)																						
385.27	377.36	385.27	1.38%	Φεβρουάριος 2014	379.50	385.25	375.50	384.50	382.75	3@383.50	11@384.50	382.75	-0.26%	433.00	364.50	741	6,045	-44.35%	11,507,141.25	-43.84%	40,275	0.44%
				Μάρτιος 2014	388.00	388.00	376.50	385.25	383.75	3@384.25	15@385.50	383.75	-0.20%	433.75	363.75	172	1,022	24.18%	1,948,388.75	24.60%	4,308	11.20%
				Απρίλιος 2014	385.25	385.25	377.00	377.00	384.75	---	3@388.75	384.75	-0.06%	409.00	370.50	3	60	---	114,550.00	2.16%	144	38.46%
				Ιούνιος 2014	---	---	---	---	392.75	1@364.25	---	392.75	-0.25%	429.00	392.75	---	---	---	---	---	40	0.00%
				Σεπτέμβριος 2014	390.00	390.00	390.00	390.00	391.75	---	---	391.75	---	390.00	390.00	1	1	---	1,950.00	---	1	---
				Δεκέμβριος 2014	---	---	---	---	---	---	---	---	---	---	---	---	---	---	---	---	---	---

Υποκείμενη Αγορά				Αγορά Παραγώγων																			
Ανωτ Τιμή	Κατωτ Τιμή	Τιμή κλεισ.	Μεταβ.	Μήνας Παράδοσης	Άνοιγμα	Ανωτ Τιμή	Κατωτ Τιμή	Τελ Τιμή	Τιμή κλεισ.	Τελευταία ζήτηση	Τελευταία προσφορά	Τιμή Εκκαθάρισης	Μεταβ.	Υψηλό ζωής	Χαμηλό ζωής	Πράξεις	Όγκος	Μεταβ.	Αξία	Μεταβ.	Ανοικτές θέσεις	Μεταβ.	
(Μέγεθος Συμβολαίου: 100 Μετοχές, Φυσική Παράδοση)																							
ALPHA BANK (KO)				Μάρτιος 2014	0.651	0.667	0.640	0.667	0.658	4@0.666	270@0.668	0.658	0.77%	0.733	0.564	73	2,056	-51.78%	134,914.40	-50.76%	22,466	0.97%	
0.671	0.641	0.670	2.92%	Ιούνιος 2014	---	---	---	---	0.648	---	100@0.665	0.648	0.78%	0.700	0.561	---	---	-100.00%	---	-100.00%	3,183	0.00%	
				Σεπτέμβριος 2014	---	---	---	---	0.676	---	---	0.676	0.75%	0.726	0.672	---	---	---	---	---	---	---	---
				Δεκέμβριος 2014	---	---	---	---	---	---	---	---	---	---	---	---	---	---	---	---	---	---	---
(Μέγεθος Συμβολαίου: 100 Μετοχές, Φυσική Παράδοση)																							
COCA-COLA HBC AG (KO)				Μάρτιος 2014	19.87	19.88	19.35	19.60	19.80	2@19.26	1@19.75	19.80	-2.61%	22.94	18.95	17	31	-11.43%	60,875.00	-12.38%	186	16.25%	
20.20	19.30	19.60	-2.63%	Ιούνιος 2014	---	---	---	---	---	---	---	---	---	---	---	---	---	---	---	---	---	---	
				Σεπτέμβριος 2014	---	---	---	---	---	---	---	---	---	---	---	---	---	---	---	---	---	---	---
				Δεκέμβριος 2014	---	---	---	---	---	---	---	---	---	---	---	---	---	---	---	---	---	---	---
(Μέγεθος Συμβολαίου: 120 Μετοχές, Φυσική Παράδοση)																							
EUROBANK PROPERTIES ΑΕΕΑΠ (KO)				Μάρτιος 2014	7.11	7.30	7.11	7.29	7.29	1@7.10	4@7.40	7.29	-0.27%	7.74	6.39	12	43	-62.28%	37,266.00	-61.93%	210	-2.78%	
7.55	7.06	7.55	2.16%	Ιούνιος 2014	---	---	---	---	---	---	---	---	---	---	---	---	---	---	---	---	---	---	
				Σεπτέμβριος 2014	---	---	---	---	---	---	---	---	---	---	---	---	---	---	---	---	---	---	---
				Δεκέμβριος 2014	---	---	---	---	---	---	---	---	---	---	---	---	---	---	---	---	---	---	---
(Μέγεθος Συμβολαίου: 100 Μετοχές, Φυσική Παράδοση)																							
FOLLI-FOLLIE (KO)				Μάρτιος 2014	22.56	23.30	22.24	23.30	22.29	1@22.30	4@23.25	22.29	1.13%	27.00	22.02	7	12	-90.00%	27,087.00	-89.89%	324	-1.82%	
22.89	22.12	22.35	1.13%	Ιούνιος 2014	---	---	---	---	---	---	---	---	---	---	---	---	---	---	---	---	---	---	
				Σεπτέμβριος 2014	---	---	---	---	---	---	---	---	---	---	---	---	---	---	---	---	---	---	---
				Δεκέμβριος 2014	---	---	---	---	---	---	---	---	---	---	---	---	---	---	---	---	---	---	---
(Μέγεθος Συμβολαίου: 100 Μετοχές, Φυσική Παράδοση)																							
FRIGOGLASS (KO)				Μάρτιος 2014	4.41	4.45	4.30	4.40	4.41	1@4.28	2@4.48	4.41	0.46%	5.72	4.17	27	110	-29.03%	48,131.00	-28.96%	1,017	-0.29%	
4.49	4.25	4.40	0.46%	Ιούνιος 2014	---	---	---	---	---	---	---	---	---	---	---	---	---	---	---	---	---	---	
				Σεπτέμβριος 2014	---	---	---	---	---	---	---	---	---	---	---	---	---	---	---	---	---	---	---
				Δεκέμβριος 2014	---	---	---	---	---	---	---	---	---	---	---	---	---	---	---	---	---	---	---
(Μέγεθος Συμβολαίου: 100 Μετοχές, Φυσική Παράδοση)																							
JUMBO (KO)				Μάρτιος 2014	12.16	12.48	11.93	12.48	12.34	1@12.25	1@12.50	12.34	4.93%	13.50	10.51	23	77	-25.96%	93,379.00	-26.54%	581	6.41%	
12.60	11.98	12.60	4.91%	Ιούνιος 2014	---	---	---	---	---	---	---	---	---	---	---	---	---	---	---	---	---	---	
				Σεπτέμβριος 2014	---	---	---	---	---	---	---	---	---	---	---	---	---	---	---	---	---	---	---
				Δεκέμβριος 2014	---	---	---	---	---	---	---	---	---	---	---	---	---	---	---	---	---	---	---
(Μέγεθος Συμβολαίου: 100 Μετοχές, Φυσική Παράδοση)																							
MARFIN INVESTMENT GROUP (KO)				Μάρτιος 2014	0.410	0.430	0.407	0.428	0.426	66@0.425	3@0.428	0.426	3.90%	0.489	0.352	137	2,027	108.97%	84,882.30	116.73%	24,551	2.85%	
0.426	0.406	0.423	4.70%	Ιούνιος 2014	---	---	---	---	---	1@0.410	---	---	---	---	---	---	---	---	---	---	---	---	
				Σεπτέμβριος 2014	---	---	---	---	---	---	---	---	---	---	---	---	---	---	---	---	---	---	---
				Δεκέμβριος 2014	---	---	---	---	---	---	---	---	---	---	---	---	---	---	---	---	---	---	---
(Μέγεθος Συμβολαίου: 100 Μετοχές, Φυσική Παράδοση)																							
ΓΕΚ ΤΕΡΝΑ (KO)				Μάρτιος 2014	3.24	3.32	3.18	3.31	3.30	2@3.31	2@3.34	3.30	1.54%	3.77	2.26	34	291	100.69%	94,377.00	102.92%	30,906	0.46%	
3.33	3.13	3.33	3.74%	Ιούνιος 2014	---	---	---	---	3.32	---	---	3.32	1.53%	3.74	3.17	---	---	---	---	---	---	---	
				Σεπτέμβριος 2014	---	---	---	---	---	---	---	---	---	---	---	---	---	---	---	---	---	---	---
				Δεκέμβριος 2014	---	---	---	---	---	---	---	---	---	---	---	---	---	---	---	---	---	---	---

Υποκείμενη Αγορά				Αγορά Παραγώγων																				
Ανωτ Τιμή	Κατωτ Τιμή	Τιμή κλεισ.	Μεταβ.	Μήνας Παράδοσης	Άνοιγμα	Ανωτ Τιμή	Κατωτ Τιμή	Τελ Τιμή	Τιμή κλεισ.	Τελευταία ζήτηση	Τελευταία προσφορά	Τιμή Εκκαθάρισης	Μεταβ.	Υψηλό ζωής	Χαμηλό ζωής	Πράξεις	Όγκος	Μεταβ.	Αξία	Μεταβ.	Ανοικτές θέσεις	Μεταβ.		
(Μέγεθος Συμβολαίου: 100 Μετοχές, Φυσική Παράδοση)																								
ΔΕΗ (ΚΟ)				Μάρτιος 2014	9.49	9.91	9.49	9.90	9.73	10@9.87	1@9.90	9.73	1.04%	11.96	6.30	353	2,573	7.93%	2,502,154.00	11.31%	6,296	-4.19%		
9.93	9.50	9.90	3.66%	Ιούνιος 2014	9.70	9.70	9.70	9.70	9.73	---	---	9.73	1.25%	11.80	9.60	1	40	---	38,800.00	---	---	-100.00%		
				Σεπτέμβριος 2014	9.70	9.70	9.70	9.70	9.73	---	---	9.73	0.83%	11.28	9.70	1	40	---	38,800.00	---	---	-100.00%		
				Δεκέμβριος 2014	---	---	---	---	---	---	---	---	---	---	---	---	---	---	---	---	---	---		
(Μέγεθος Συμβολαίου: 100 Μετοχές, Φυσική Παράδοση)																								
ΕΘΝΙΚΗ ΤΡΑΠΕΖΑ (ΚΟ)				Μάρτιος 2014	3.30	3.36	3.16	3.22	3.18	9@3.22	8@3.24	3.18	-3.34%	4.52	3.07	165	1,139	-60.51%	369,875.00	-60.02%	10,023	0.97%		
3.41	3.23	3.29	-1.20%	Ιούνιος 2014	---	---	---	---	3.20	---	---	3.20	-3.32%	4.50	3.21	---	---	---	---	---	---	330	0.00%	
				Σεπτέμβριος 2014	---	---	---	---	---	---	---	---	---	---	---	---	---	---	---	---	---	---	---	
				Δεκέμβριος 2014	---	---	---	---	---	---	---	---	---	---	---	---	---	---	---	---	---	---	---	
(Μέγεθος Συμβολαίου: 100 Μετοχές, Φυσική Παράδοση)																								
ΕΛΛΑΚΤΩΡ (ΚΟ)				Μάρτιος 2014	3.24	3.38	3.16	3.38	3.37	1@3.30	4@3.36	3.37	6.98%	3.80	2.22	48	237	10.23%	77,558.00	13.72%	2,058	-1.63%		
3.38	3.14	3.36	4.67%	Ιούνιος 2014	---	---	---	---	---	---	---	---	---	---	---	---	---	---	---	---	---	---		
				Σεπτέμβριος 2014	---	---	---	---	---	---	---	---	---	---	---	---	---	---	---	---	---	---	---	
				Δεκέμβριος 2014	---	---	---	---	---	---	---	---	---	---	---	---	---	---	---	---	---	---	---	
(Μέγεθος Συμβολαίου: 100 Μετοχές, Φυσική Παράδοση)																								
ΕΛΛΗΝ. ΧΡΗΜΑΤΙΣΤΗΡΙΑ-Χ.Α. (ΚΟ)				Μάρτιος 2014	7.22	7.30	7.14	7.30	7.23	5@7.23	6@7.30	7.23	-0.28%	8.89	6.87	42	123	-44.59%	88,781.00	-44.03%	2,134	-0.14%		
7.34	7.12	7.29	0.55%	Ιούνιος 2014	---	---	---	---	7.21	---	---	7.21	-0.28%	7.64	7.12	---	---	---	---	---	---	60	0.00%	
				Σεπτέμβριος 2014	---	---	---	---	7.25	---	---	7.25	-0.28%	7.15	6.95	---	---	---	---	---	---	---	60	0.00%
				Δεκέμβριος 2014	---	---	---	---	---	---	---	---	---	---	---	---	---	---	---	---	---	---	---	
(Μέγεθος Συμβολαίου: 100 Μετοχές, Φυσική Παράδοση)																								
ΕΛΛΗΝΙΚΑ ΠΕΤΡΕΛΑΙΑ (ΚΟ)				Μάρτιος 2014	7.09	7.20	7.09	7.16	7.15	5@7.17	5@7.22	7.15	0.42%	9.62	6.84	98	693	259.07%	495,122.00	261.91%	4,867	13.34%		
7.19	7.03	7.19	2.28%	Ιούνιος 2014	---	---	---	---	7.10	---	---	7.10	0.42%	9.58	8.84	---	---	---	---	---	---	---		
				Σεπτέμβριος 2014	---	---	---	---	---	---	---	---	---	---	---	---	---	---	---	---	---	---	---	
				Δεκέμβριος 2014	---	---	---	---	---	---	---	---	---	---	---	---	---	---	---	---	---	---	---	
(Μέγεθος Συμβολαίου: 100 Μετοχές, Φυσική Παράδοση)																								
ΕΥΔΑΠ (ΚΟ)				Μάρτιος 2014	7.40	7.50	7.34	7.50	7.36	5@7.32	1@7.56	7.36	-3.66%	8.70	7.08	11	48	23.08%	35,449.00	24.72%	771	5.18%		
7.59	7.30	7.59	1.20%	Ιούνιος 2014	---	---	---	---	---	---	---	---	---	---	---	---	---	---	---	---	---	---		
				Σεπτέμβριος 2014	---	---	---	---	---	---	---	---	---	---	---	---	---	---	---	---	---	---	---	
				Δεκέμβριος 2014	---	---	---	---	---	---	---	---	---	---	---	---	---	---	---	---	---	---	---	
(Μέγεθος Συμβολαίου: 100 Μετοχές, Φυσική Παράδοση)																								
ΙΝΤΡΑΛΟΤ (ΚΟ)				Μάρτιος 2014	1.93	1.96	1.92	1.96	1.96	2@1.96	10@1.99	1.96	-1.51%	2.24	1.74	10	149	-15.82%	28,813.00	-16.85%	3,126	-3.67%		
1.98	1.91	1.95	0.00%	Ιούνιος 2014	---	---	---	---	---	---	---	---	---	---	---	---	---	---	---	---	---	---		
				Σεπτέμβριος 2014	---	---	---	---	---	---	---	---	---	---	---	---	---	---	---	---	---	---	---	
				Δεκέμβριος 2014	---	---	---	---	---	---	---	---	---	---	---	---	---	---	---	---	---	---	---	
(Μέγεθος Συμβολαίου: 100 Μετοχές, Φυσική Παράδοση)																								
ΜΕΤΚΑ (ΚΟ)				Μάρτιος 2014	11.60	11.75	11.19	11.69	11.55	10@11.55	7@11.75	11.55	2.58%	14.19	11.10	38	101	114.89%	115,833.00	115.16%	1,481	-2.69%		
11.80	11.19	11.80	3.97%	Ιούνιος 2014	11.41	11.41	11.41	11.41	11.71	---	---	11.71	2.54%	13.91	11.41	1	20	---	22,820.00	---	---	-100.00%		
				Σεπτέμβριος 2014	11.41	11.41	11.41	11.41	11.60	---	---	11.60	2.56%	11.68	11.41	1	20	---	22,820.00	---	---	---	-100.00%	
				Δεκέμβριος 2014	---	---	---	---	---	---	---	---	---	---	---	---	---	---	---	---	---	---	---	

Υποκείμενη Αγορά				Αγορά Παραγώγων																			
Ανωτ Τιμή	Κατωτ Τιμή	Τιμή κλεισ.	Μεταβ.	Μήνας Παράδοσης	Άνοιγμα	Ανωτ Τιμή	Κατωτ Τιμή	Τελ Τιμή	Τιμή κλεισ.	Τελευταία ζήτηση	Τελευταία προσφορά	Τιμή Εκκαθάρισης	Μεταβ.	Υψηλό ζωής	Χαμηλό ζωής	Πράξεις	Όγκος	Μεταβ.	Αξία	Μεταβ.	Ανοικτές θέσεις	Μεταβ.	
(Μέγεθος Συμβολαίου: 100 Μετοχές, Φυσική Παράδοση)																							
ΜΟΤΟΡ ΟΪΛ (ΚΟ)				Μάρτιος 2014	8.44	8.50	8.28	8.50	8.60	5@8.40	1@8.54	8.60	2.14%	9.02	7.95	31	184	12.88%	154,196.00	13.40%	1,161	-9.23%	
8.54	8.20	8.54	2.15%	Ιούνιος 2014	---	---	---	---	8.53	---	---	8.53	2.16%	8.79	8.59	---	---	---	---	---	---	---	
				Σεπτέμβριος 2014	---	---	---	---	---	---	---	---	---	---	---	---	---	---	---	---	---	---	
				Δεκέμβριος 2014	---	---	---	---	---	---	---	---	---	---	---	---	---	---	---	---	---	---	---
(Μέγεθος Συμβολαίου: 100 Μετοχές, Φυσική Παράδοση)																							
ΜΥΤΙΑΗΝΑΙΟΣ (ΚΟ)				Μάρτιος 2014	5.70	5.84	5.56	5.82	5.78	10@5.79	10@5.82	5.78	1.76%	6.60	4.43	197	1,186	40.86%	676,270.00	44.52%	12,946	-0.85%	
5.82	5.56	5.81	2.83%	Ιούνιος 2014	5.71	5.71	5.66	5.66	5.83	---	---	5.83	2.46%	6.55	5.32	3	50	---	28,500.00	---	175	40.00%	
				Σεπτέμβριος 2014	---	---	---	---	5.76	---	---	5.76	1.77%	5.93	5.86	---	---	---	---	---	---	---	
				Δεκέμβριος 2014	---	---	---	---	---	---	---	---	---	---	---	---	---	---	---	---	---	---	---
(Μέγεθος Συμβολαίου: 100 Μετοχές, Φυσική Παράδοση)																							
ΟΛΠ (ΚΟ)				Μάρτιος 2014	17.10	17.18	16.93	17.03	17.66	1@17.00	6@17.40	17.66	3.15%	19.83	16.30	18	47	14.63%	80,107.00	15.92%	778	-1.14%	
17.50	16.97	17.50	3.18%	Ιούνιος 2014	---	---	---	---	---	---	---	---	---	---	---	---	---	---	---	---	---	---	
				Σεπτέμβριος 2014	---	---	---	---	---	---	---	---	---	---	---	---	---	---	---	---	---	---	---
				Δεκέμβριος 2014	---	---	---	---	---	---	---	---	---	---	---	---	---	---	---	---	---	---	---
(Μέγεθος Συμβολαίου: 100 Μετοχές, Φυσική Παράδοση)																							
ΟΠΑΠ (ΚΟ)				Μάρτιος 2014	9.72	9.80	9.43	9.56	9.61	1@9.56	25@9.59	9.61	-1.13%	10.89	8.98	104	660	-5.85%	633,272.00	-5.22%	4,086	-3.08%	
9.83	9.42	9.55	-0.83%	Ιούνιος 2014	9.63	9.63	9.63	9.63	9.64	---	---	9.64	-0.52%	10.62	8.84	1	25	---	24,075.00	---	---	-100.00%	
				Σεπτέμβριος 2014	9.63	9.63	9.63	9.63	9.64	---	---	9.64	-5.21%	10.86	9.63	1	25	---	24,075.00	---	---	---	0.00%
				Δεκέμβριος 2014	---	---	---	---	---	---	---	---	---	---	---	---	---	---	---	---	---	---	---
(Μέγεθος Συμβολαίου: 100 Μετοχές, Φυσική Παράδοση)																							
ΟΤΕ (ΚΟ)				Μάρτιος 2014	10.48	11.07	10.48	10.79	10.75	9@10.79	40@10.82	10.75	1.90%	11.88	6.40	504	3,996	22.16%	4,307,100.00	27.38%	6,481	-8.16%	
11.09	10.49	10.80	3.05%	Ιούνιος 2014	---	---	---	---	10.97	---	---	10.97	1.86%	11.67	8.31	---	---	---	---	---	---	---	
				Σεπτέμβριος 2014	---	---	---	---	10.97	---	---	10.97	1.86%	11.67	11.10	---	---	---	---	---	---	---	---
				Δεκέμβριος 2014	---	---	---	---	---	---	---	---	---	---	---	---	---	---	---	---	---	---	---
(Μέγεθος Συμβολαίου: 100 Μετοχές, Φυσική Παράδοση)																							
ΠΕΙΡΑΙΩΣ ΤΡΑΠΕΖΑ (ΚΟ)				Μάρτιος 2014	1.67	1.73	1.62	1.73	1.71	291@1.72	22@1.73	1.71	1.79%	1.88	0.924	146	3,240	-23.31%	541,192.00	-20.86%	10,683	-1.28%	
1.73	1.61	1.73	3.59%	Ιούνιος 2014	---	---	---	---	1.72	---	---	1.72	1.78%	1.77	1.33	---	---	---	---	---	---	60	0.00%
				Σεπτέμβριος 2014	---	---	---	---	1.71	---	---	1.71	1.79%	1.77	1.54	---	---	---	---	---	---	---	---
				Δεκέμβριος 2014	---	---	---	---	---	---	---	---	---	---	---	---	---	---	---	---	---	---	---
(Μέγεθος Συμβολαίου: 100 Μετοχές, Φυσική Παράδοση)																							
ΣΙΔΕΝΟΡ (ΚΟ)				Μάρτιος 2014	1.58	1.58	1.58	1.58	1.62	4@1.53	1@1.60	1.62	0.00%	1.88	1.51	1	10	-37.50%	1,580.00	-38.23%	1,041	-0.95%	
1.63	1.54	1.60	0.00%	Ιούνιος 2014	---	---	---	---	---	---	---	---	---	---	---	---	---	---	---	---	---	---	
				Σεπτέμβριος 2014	---	---	---	---	---	---	---	---	---	---	---	---	---	---	---	---	---	---	---
				Δεκέμβριος 2014	---	---	---	---	---	---	---	---	---	---	---	---	---	---	---	---	---	---	---
(Μέγεθος Συμβολαίου: 100 Μετοχές, Φυσική Παράδοση)																							
ΣΩΛ/ΓΕΙΑ ΚΟΡΙΝΘΟΥ (ΚΟ)				Μάρτιος 2014	1.78	1.80	1.77	1.80	1.80	2@1.74	5@1.79	1.80	1.12%	2.32	1.76	8	132	-45.68%	23,465.00	-46.36%	406	-20.24%	
1.85	1.77	1.79	-1.10%	Ιούνιος 2014	---	---	---	---	---	---	---	---	---	---	---	---	---	---	---	---	---	---	
				Σεπτέμβριος 2014	---	---	---	---	---	---	---	---	---	---	---	---	---	---	---	---	---	---	---
				Δεκέμβριος 2014	---	---	---	---	---	---	---	---	---	---	---	---	---	---	---	---	---	---	---

Υποκείμενη Αγορά				Αγορά Παραγώγων																		
Ανωτ Τιμή	Κατωτ Τιμή	Τιμή κλεισ.	Μεταβ.	Μήνας Παράδοσης	Άνοιγμα	Ανωτ Τιμή	Κατωτ Τιμή	Τελ Τιμή	Τιμή κλεισ.	Τελευταία ζήτηση	Τελευταία προσφορά	Τιμή Εκκαθάρισης	Μεταβ.	Υψηλό ζωής	Χαμηλό ζωής	Πράξεις	Όγκος	Μεταβ.	Αξία	Μεταβ.	Ανοικτές θέσεις	Μεταβ.
ΤΕΡΝΑ ΕΝΕΡΓΕΙΑΚΗ (ΚΟ)				(Μέγεθος Συμβολαίου: 100 Μετοχές, Φυσική Παράδοση)																		
4.15	4.05	4.15	1.22%	Μάρτιος 2014	4.14	4.16	4.07	4.13	4.18	6@4.13	5@4.19	4.18	1.21%	4.85	3.40	20	79	16.18%	32,598.00	16.02%	2,449	2.51%
				Ιούνιος 2014	---	---	---	---	---	---	---	---	---	---	---	---	---	---	---	---	---	---
				Σεπτέμβριος 2014	---	---	---	---	---	---	---	---	---	---	---	---	---	---	---	---	---	---
				Δεκέμβριος 2014	---	---	---	---	---	---	---	---	---	---	---	---	---	---	---	---	---	---
ΤΙΤΑΝ (ΚΟ)				(Μέγεθος Συμβολαίου: 100 Μετοχές, Φυσική Παράδοση)																		
19.98	19.10	19.90	5.85%	Μάρτιος 2014	19.08	19.89	19.00	19.89	19.82	1@19.80	1@19.88	19.82	5.65%	22.20	18.01	59	121	210.26%	235,460.00	219.53%	513	18.75%
				Ιούνιος 2014	---	---	---	---	19.92	---	---	19.92	5.68%	22.09	21.98	---	---	---	---	---	---	---
				Σεπτέμβριος 2014	---	---	---	---	---	---	---	---	---	---	---	---	---	---	---	---	---	---
				Δεκέμβριος 2014	---	---	---	---	---	---	---	---	---	---	---	---	---	---	---	---	---	---
ΤΡΑΠΕΖΑ EUROBANK ERGASIAS (ΚΟ)				(Μέγεθος Συμβολαίου: 100 Μετοχές, Φυσική Παράδοση)																		
0.500	0.474	0.485	-2.02%	Μάρτιος 2014	0.496	0.496	0.490	0.492	0.491	3@0.475	18@0.492	0.491	0.61%	0.673	0.445	9	36	-77.64%	1,769.10	-77.43%	3,216	0.16%
				Ιούνιος 2014	---	---	---	---	0.500	---	---	0.500	0.60%	0.802	0.770	---	---	---	---	---	---	---
				Σεπτέμβριος 2014	---	---	---	---	---	---	---	---	---	---	---	---	---	---	---	---	---	---
				Δεκέμβριος 2014	---	---	---	---	---	---	---	---	---	---	---	---	---	---	---	---	---	---

FTSE/X.A. Large Cap

(Μονάδα Διαπραγμάτευσης: 1 Μονάδα Δείκτη x 5€ - Τρόπος Εξάσκησης: Ευρωπαϊκός, Χρηματικός Διακανονισμός)

Τιμή Εξάσκησης	Δικαιώματα Αγοράς														Δικαιώματα Πώλησης																		
	Φεβρουάριος 2014							Μάρτιος 2014							Λοιποί Μήνες		Φεβρουάριος 2014							Μάρτιος 2014							Λοιποί Μήνες		Τιμή Εξάσκησης
	Ανοιγμα	Ανιτ Τιμή	Κατωτ Τιμή	Τελ Τιμή	Τιμή κλεισ.	Όγκος	Ανοικτές θέσεις	Ανοιγμα	Ανιτ Τιμή	Κατωτ Τιμή	Τελ Τιμή	Τιμή κλεισ.	Όγκος	Ανοικτές θέσεις	Όγκος	Ανοικτές θέσεις	Ανοιγμα	Ανιτ Τιμή	Κατωτ Τιμή	Τελ Τιμή	Τιμή κλεισ.	Όγκος	Ανοικτές θέσεις	Ανοιγμα	Ανιτ Τιμή	Κατωτ Τιμή	Τελ Τιμή	Τιμή κλεισ.	Όγκος	Ανοικτές θέσεις	Όγκος	Ανοικτές θέσεις	
215	-	-	-	-	-	-	-	-	-	-	-	168.00	-	30	-	-	-	-	-	-	-	-	-	-	-	-	-	-	-	-	-	215	
255	-	-	-	-	-	-	-	-	-	-	-	-	-	-	-	-	-	-	-	-	-	-	-	-	-	-	-	-	-	-	-	255	
260	-	-	-	-	-	-	-	-	-	-	-	-	-	-	-	-	-	-	-	-	-	-	-	-	-	-	-	-	-	-	-	260	
265	-	-	-	-	-	-	-	-	-	-	-	-	-	-	-	-	-	-	-	-	-	-	-	-	-	-	-	-	-	-	-	265	
270	-	-	-	-	-	-	-	-	-	-	-	-	-	-	-	-	-	-	-	-	-	-	-	-	-	-	-	-	-	-	-	270	
275	-	-	-	-	-	-	-	-	-	-	-	-	-	-	-	-	-	-	-	-	-	-	-	-	-	-	-	-	-	-	-	275	
280	-	-	-	-	-	-	-	-	-	-	-	-	-	-	-	-	-	-	-	-	-	-	-	-	-	-	-	-	-	-	-	280	
285	-	-	-	-	-	-	-	-	-	-	-	-	-	-	-	-	-	-	-	-	-	-	-	-	-	-	-	-	-	-	-	285	
290	-	-	-	-	-	-	-	-	-	-	-	-	-	-	-	-	-	-	-	-	-	-	-	-	-	-	-	-	-	-	-	290	
295	-	-	-	-	-	-	-	-	-	-	-	-	-	-	-	-	-	-	-	-	-	-	-	-	-	-	-	-	-	-	-	295	
300	-	-	-	-	-	-	-	-	-	-	-	84.00	-	60	-	-	-	-	-	-	-	-	-	-	-	-	-	-	-	-	-	300	
305	-	-	-	-	-	-	-	-	-	-	-	-	-	-	-	-	-	-	-	-	-	-	-	-	-	-	-	-	-	-	-	305	
310	-	-	-	-	-	-	-	-	-	-	-	74.50	-	4	-	-	-	-	-	-	-	-	-	-	-	-	-	-	-	-	-	310	
315	-	-	-	-	-	-	-	-	-	-	-	-	-	-	-	-	-	-	-	-	-	-	-	-	-	-	-	-	-	-	-	315	
320	-	-	-	-	-	-	-	-	-	-	-	-	-	-	-	-	-	-	-	-	-	-	-	-	-	-	-	-	-	-	-	320	
325	-	-	-	-	-	-	-	-	-	-	-	-	-	-	-	-	-	-	-	-	-	-	-	-	-	-	-	-	-	-	-	325	
330	-	-	-	-	-	-	-	-	-	-	-	-	-	-	-	-	-	-	-	-	-	-	-	-	-	-	-	-	-	-	-	330	
335	-	-	-	-	-	-	-	-	-	-	-	-	-	-	-	-	-	-	-	-	-	-	-	-	-	-	-	-	-	-	-	335	
340	-	-	-	-	-	-	-	-	-	-	-	-	-	-	-	-	-	-	-	-	-	-	-	-	-	-	-	-	-	-	-	340	
345	-	-	-	-	-	-	-	-	-	-	-	-	-	-	-	-	-	-	-	-	-	-	-	-	-	-	-	-	-	-	-	345	
350	-	-	-	-	-	-	-	-	-	-	-	40.25	-	5	-	-	-	-	-	-	-	-	-	-	-	-	-	-	-	-	-	350	
355	-	-	-	-	-	-	-	-	-	-	-	-	-	-	-	-	-	-	-	-	-	-	-	-	-	-	-	-	-	-	-	355	
360	-	-	-	-	-	-	-	-	-	-	-	-	-	-	-	-	-	-	-	-	-	-	-	-	-	-	-	-	-	-	-	360	
365	-	-	-	-	-	-	-	-	-	-	-	30.25	-	65	6.00	6.00	6.00	6.00	6.10	1	24	-	-	-	-	-	-	-	-	-	-	-	365
370	-	-	-	-	20.50	-	79	-	-	-	-	-	-	-	-	-	-	-	-	-	-	-	-	-	-	-	-	-	-	-	-	370	
375	-	-	-	-	-	-	-	-	-	-	-	-	-	-	-	-	-	-	-	-	-	-	-	-	-	-	-	-	-	-	-	375	
380	14.00	14.00	14.00	14.00	14.75	1	175	-	-	-	-	-	-	-	13.50	13.50	11.00	11.00	12.00	2	148	-	-	-	-	-	-	-	-	-	-	380	
385	11.00	11.50	9.10	11.50	12.25	212	693	-	-	-	-	-	-	-	17.00	17.00	17.00	17.00	14.50	1	119	-	-	-	-	20.50	-	11	-	-	-	385	
390	10.00	10.00	10.00	10.00	10.25	1	51	-	-	-	-	-	-	-	19.00	19.00	19.00	19.00	17.50	1	230	-	-	-	-	23.25	-	40	-	-	-	390	
395	-	-	-	-	8.40	-	76	13.00	13.00	13.00	13.00	15.00	1	1	-	-	-	-	20.50	-	110	-	-	-	-	-	-	-	-	-	-	395	
400	6.00	6.00	6.00	6.00	6.80	1	593	-	-	-	-	13.25	-	42	25.00	25.00	25.00	25.00	24.00	5	453	-	-	-	-	29.50	-	100	-	-	-	400	
405	-	-	-	-	5.40	-	102	-	-	-	-	-	-	-	-	-	-	-	27.75	-	12	-	-	-	-	-	-	-	-	-	-	405	
410	3.90	3.90	3.90	3.90	4.30	2	1,583	-	-	-	-	-	-	-	-	-	-	-	31.50	-	389	-	-	-	-	-	-	-	-	-	-	410	
415	-	-	-	-	3.40	-	241	-	-	-	-	8.70	-	3	-	-	-	-	35.50	-	9	-	-	-	-	-	-	-	-	-	-	415	
420	-	-	-	-	2.60	-	104	-	-	-	-	7.60	-	3	-	-	-	-	39.75	-	36	-	-	-	-	-	-	-	-	-	-	420	
425	-	-	-	-	2.00	-	317	-	-	-	-	-	-	-	-	-	-	-	44.25	-	40	-	-	-	-	-	-	-	-	-	-	425	

ALPHA BANK (KO)

(Μέγεθος Συμβολαίου: 100 Μετοχές, Τρόπος Εξάσκησης: Αμερικάνικος, Φυσική Παράδοση)

Τιμή Εξάσκησης	Δικαιώματα Αγοράς														Δικαιώματα Πώλησης																				
	Φεβρουάριος 2014						Μάρτιος 2014						Λοιποί Μήνες		Φεβρουάριος 2014						Μάρτιος 2014						Λοιποί Μήνες		Τιμή Εξάσκησης						
	Άνοιγμα	Ανιτ Τιμή	Κατωτ Τιμή	Τελ Τιμή	Τιμή κλεισ.	Όγκος	Άνοιγμα	Ανιτ Τιμή	Κατωτ Τιμή	Τελ Τιμή	Τιμή κλεισ.	Όγκος	Άνοιγτες θέσεις	Όγκος	Άνοιγτες θέσεις	Άνοιγμα	Ανιτ Τιμή	Κατωτ Τιμή	Τελ Τιμή	Τιμή κλεισ.	Όγκος	Άνοιγτες θέσεις	Άνοιγμα	Ανιτ Τιμή	Κατωτ Τιμή	Τελ Τιμή	Τιμή κλεισ.	Όγκος		Άνοιγτες θέσεις	Όγκος	Άνοιγτες θέσεις			
0.100						-	-						-	-									-	-											
0.200						-	-						-	-									-	-											0.200
0.300						-	-						-	-									-	-											0.300
0.400						-	-						-	-									-	-											0.400
0.450						-	-						-	-									-	-											0.450
0.500						-	-						-	-									-	-											0.500
0.550						-	-						-	-									-	-											0.550
0.600						-	-						-	-									-	-											0.600
0.650						-	-						-	-									-	-											0.650
0.700						-	-						-	-									-	-											0.700
0.750						-	-						-	-									-	-											0.750
0.800						-	-						-	-									-	-											0.800
0.850						-	-						-	-									-	-											0.850
0.900						-	-						-	-									-	-											0.900
1.00						-	-						-	-									-	-											1.00
1.10						-	-						-	-									-	-											1.10
1.20						-	-						-	-									-	-											1.20
Σύνολο:						0	0						0	0								0	0											0	0
Ονομαστική Αξία Συναλλαγών:						0.00						0.00		0.00								0.00		0.00									0.00	0.00	
Αριθμός Πράξεων:						0						0		0								0		0										0	0

ΔΕΗ (ΚΟ)

(Μέγεθος Συμβολαίου: 100 Μετοχές, Τρόπος Εξάσκησης: Αμερικάνικος, Φυσική Παράδοση)

Τιμή Εξάσκησης	Δικαιώματα Αγοράς														Δικαιώματα Πώλησης														Τιμή Εξάσκησης																		
	Φεβρουάριος 2014							Μάρτιος 2014							Λοιποί Μήνες		Φεβρουάριος 2014							Μάρτιος 2014							Λοιποί Μήνες																
	Άνοιγμα	Ανιτ Τιμή	Κατωτ Τιμή	Τελ Τιμή	Τιμή κλεισ.	Όγκος	Ανοικτές θέσεις	Άνοιγμα	Ανιτ Τιμή	Κατωτ Τιμή	Τελ Τιμή	Τιμή κλεισ.	Όγκος	Ανοικτές θέσεις	Όγκος	Ανοικτές θέσεις	Άνοιγμα	Ανιτ Τιμή	Κατωτ Τιμή	Τελ Τιμή	Τιμή κλεισ.	Όγκος	Ανοικτές θέσεις	Άνοιγμα	Ανιτ Τιμή	Κατωτ Τιμή	Τελ Τιμή	Τιμή κλεισ.		Όγκος	Ανοικτές θέσεις	Όγκος	Ανοικτές θέσεις														
4.00						-	-																													4.00											
4.40						-	-					5.52	-	30																						4.40											
4.80						-	-																													4.80											
5.20						-	-																													5.20											
5.60						-	-																													5.60											
6.00						-	-																													6.00											
6.40						-	-																													6.40											
6.80						-	-																													6.80											
7.20						-	-																													7.20											
7.60						-	-																													7.60											
8.00						-	-																													8.00											
8.40						-	-																													8.40											
8.80						-	-																													8.80											
9.00						-	-																													9.00											
9.20						-	-																													9.20											
9.40						-	-																														9.40										
9.60						-	-																														9.60										
9.80						-	-																														9.80										
10.00						-	-																														10.00										
10.50						-	-																														10.50										
11.00						0.062	-	25					0.204	-	5																					11.00											
11.50						-	-																														11.50										
12.00						0.007	-	25					0.065	-	20																					12.00											
12.50						-	-																														12.50										
13.00						-	-																														13.00										
14.00						-	-																														14.00										
15.00						-	-																														15.00										
16.00						-	-																														16.00										
Σύνολο:						0		50					0		55																						0	36			5		10		40		30
Ονομαστική Αξία Συναλλαγών:													0.00																														4,900.00		37,600.00		
Αριθμός Πράξεων:													0																															1		4	

ΕΘΝΙΚΗ ΤΡΑΠΕΖΑ (ΚΟ)

(Μέγεθος Συμβολαίου: 100 Μετοχές, Τρόπος Εξάσκησης: Αμερικάνικος, Φυσική Παράδοση)

Τιμή Εξάσκησης	Δικαιώματα Αγοράς														Δικαιώματα Πώλησης																			
	Φεβρουάριος 2014						Μάρτιος 2014						Λοιποί Μήνες		Φεβρουάριος 2014						Μάρτιος 2014						Λοιποί Μήνες		Τιμή Εξάσκησης					
	Άνοιγμα	Ανιψ. Τιμή	Κατωτ. Τιμή	Τελ. Τιμή	Τιμή κλεισ.	Όγκος	Ανοικτές θέσεις	Άνοιγμα	Ανιψ. Τιμή	Κατωτ. Τιμή	Τελ. Τιμή	Τιμή κλεισ.	Όγκος	Ανοικτές θέσεις	Όγκος	Ανοικτές θέσεις	Άνοιγμα	Ανιψ. Τιμή	Κατωτ. Τιμή	Τελ. Τιμή	Τιμή κλεισ.	Όγκος	Ανοικτές θέσεις	Άνοιγμα	Ανιψ. Τιμή	Κατωτ. Τιμή	Τελ. Τιμή	Τιμή κλεισ.		Όγκος	Ανοικτές θέσεις	Όγκος	Ανοικτές θέσεις	
0.300						-	-						-	-									-	-										
0.400						-	-						-	-									-	-										0.400
0.500						-	-						-	-									-	-										0.500
0.600						-	-						-	-									-	-										0.600
0.700						-	-						-	-									-	-										0.700
0.800						-	-						-	-									-	-										0.800
0.900						-	-						-	-									-	-										0.900
1.00						-	-						-	-									-	-										1.00
1.10						-	-						-	-									-	-										1.10
1.20						-	-						-	-									-	-										1.20
1.80						-	-						-	-									-	-										1.80
1.90						-	-						-	-									-	-										1.90
2.00						-	-						-	-									-	-										2.00
2.20						-	-						-	-									-	-										2.20
2.40						-	-						-	-									-	-										2.40
2.60						-	-						-	-									-	-										2.60
2.80						-	-						-	-									-	-										2.80
3.00						-	-						-	-									-	-										3.00
3.20						-	-						-	-									-	-										3.20
3.30						-	-						-	-									-	-										3.30
3.40						-	-						-	-									-	-										3.40
3.50						-	-						-	-									-	-										3.50
3.60						-	-						-	-									-	-										3.60
3.70						-	-						-	-									-	-										3.70
3.80						-	-						-	-									-	-										3.80
3.90						0.031	-	100					-	-									-	-										3.90
4.00						0.022	-	20					-	-									-	-										4.00
4.20						0.010	-	1					-	-									-	-										4.20
4.40						0.005	-	35					-	-									-	-										4.40
4.60						-	-					0.010	-	100									-	-										4.60
4.80						0.001	-	10					-	-									-	-										4.80
5.00						-	-						-	-									-	-										5.00
5.20						-	-						-	-									-	-										5.20
5.60						-	-						-	-									-	-										5.60
6.00						-	-						-	-									-	-										6.00
6.40						-	-						-	-									-	-										6.40

ΕΘΝΙΚΗ ΤΡΑΠΕΖΑ (ΚΟ)

(Μέγεθος Συμβολαίου: 100 Μετοχές, Τρόπος Εξάσκησης: Αμερικάνικος, Φυσική Παράδοση)

	Δικαιώματα Αγοράς												Δικαιώματα Πώλησης																			
	Φεβρουάριος 2014				Μάρτιος 2014				Λοιποί Μήνες				Φεβρουάριος 2014				Μάρτιος 2014				Λοιποί Μήνες											
Τιμή Εξάσκησης	Άνοιγμα	Ανιψ. Τιμή	Κατωτ. Τιμή	Τελ. Τιμή	Τιμή κλεισ.	Όγκος	Ανοικτές θέσεις	Άνοιγμα	Ανιψ. Τιμή	Κατωτ. Τιμή	Τελ. Τιμή	Τιμή κλεισ.	Όγκος	Ανοικτές θέσεις	Όγκος	Ανοικτές θέσεις	Άνοιγμα	Ανιψ. Τιμή	Κατωτ. Τιμή	Τελ. Τιμή	Τιμή κλεισ.	Όγκος	Ανοικτές θέσεις	Όγκος	Ανοικτές θέσεις	Όγκος	Ανοικτές θέσεις	Τιμή Εξάσκησης				
Σύνολο:						0	166						0	100	0	0							0	0							0	0
Ονομαστική Αξία Συναλλαγών:							0.00						0.00	0.00	0.00	0.00							0.00	0.00							0.00	0.00
Αριθμός Πράξεων:						0							0	0	0	0							0	0							0	0

ΟΠΑΠ (ΚΟ)

(Μέγεθος Συμβολαίου: 100 Μετοχές, Τρόπος Εξάσκησης: Αμερικάνικος, Φυσική Παράδοση)

Τιμή Εξάσκησης	Δικαιώματα Αγοράς														Δικαιώματα Πώλησης														Τιμή Εξάσκησης
	Φεβρουάριος 2014				Μάρτιος 2014				Λοιποί Μήνες		Φεβρουάριος 2014				Μάρτιος 2014				Λοιποί Μήνες										
	Άνοιγμα	Ανιτ Τιμή	Κατωτ Τιμή	Τελ Τιμή	Τιμή κλεισ.	Όγκος	Ανοικτές θέσεις	Άνοιγμα	Ανιτ Τιμή	Κατωτ Τιμή	Τελ Τιμή	Τιμή κλεισ.	Όγκος	Ανοικτές θέσεις	Όγκος	Ανοικτές θέσεις	Άνοιγμα	Ανιτ Τιμή	Κατωτ Τιμή	Τελ Τιμή	Τιμή κλεισ.	Όγκος	Ανοικτές θέσεις	Όγκος	Ανοικτές θέσεις				
1.00						-	-																				1.00		
4.80						-	-																					4.80	
5.20						-	-																					5.20	
5.60						-	-																					5.60	
6.00						-	-																					6.00	
6.40						-	-																					6.40	
6.80						-	-																					6.80	
7.20						-	-																					7.20	
7.60						-	-																					7.60	
8.00						-	-																					8.00	
8.40						-	-																					8.40	
8.60						-	-																					8.60	
8.80						-	-																					8.80	
9.00						-	-																					9.00	
9.20						-	-																					9.20	
9.40						-	-																					9.40	
9.60						-	-																					9.60	
9.80						-	-																					9.80	
10.00						-	-																					10.00	
10.50						-	-																					10.50	
11.00						-	-																					11.00	
11.50						-	-																					11.50	
12.00						-	-																					12.00	
13.00						-	-																					13.00	
14.00						-	-																					14.00	
20.00						-	-																					20.00	
Σύνολα:						0	0							0	0	0	0									0	0	0	0
Ονομαστική Αξία Συναλλαγών:						0.00							0.00	0.00											0.00	0.00			
Αριθμός Πράξεων:						0							0	0											0	0			

ΟΤΕ (ΚΟ)

(Μέγεθος Συμβολαίου: 100 Μετοχές, Τρόπος Εξάσκησης: Αμερικάνικος, Φυσική Παράδοση)

Τιμή Εξάσκησης	Δικαιώματα Αγοράς														Δικαιώματα Πώλησης														Τιμή Εξάσκησης														
	Φεβρουάριος 2014							Μάρτιος 2014							Λοιποί Μήνες							Φεβρουάριος 2014								Μάρτιος 2014							Λοιποί Μήνες						
	Άνοιγμα	Ανιψ. Τιμή	Κατωτ. Τιμή	Τελ. Τιμή	Τιμή κλεισ.	Όγκος	Ανοικτές θέσεις	Άνοιγμα	Ανιψ. Τιμή	Κατωτ. Τιμή	Τελ. Τιμή	Τιμή κλεισ.	Όγκος	Ανοικτές θέσεις	Όγκος	Ανοικτές θέσεις	Άνοιγμα	Ανιψ. Τιμή	Κατωτ. Τιμή	Τελ. Τιμή	Τιμή κλεισ.	Όγκος	Ανοικτές θέσεις	Άνοιγμα	Ανιψ. Τιμή	Κατωτ. Τιμή	Τελ. Τιμή	Τιμή κλεισ.		Όγκος	Ανοικτές θέσεις	Όγκος	Ανοικτές θέσεις										
3.80						-	-						-	-									-	-										3.80									
4.00						-	-						-	-									-	-										4.00									
4.40						-	-						-	-									-	-										4.40									
4.80						-	-						-	-									-	-										4.80									
5.20						-	-						-	-									-	-										5.20									
5.60						-	-						-	-									-	-										5.60									
6.00						-	-						-	-									-	-										6.00									
6.40						-	-						-	-									-	-										6.40									
6.80						-	-						-	-									-	-										6.80									
7.20						-	-						-	-									-	-										7.20									
7.60						-	-						-	-									-	-										7.60									
7.80						-	-						-	-									-	-										7.80									
8.00						-	-						-	-									-	-										8.00									
8.20						-	-						-	-									-	-										8.20									
8.40						-	-						-	-									-	-								0.001	10		8.40								
8.60						-	-						-	-									-	-										8.60									
8.80						-	-						-	-									-	-								0.006	10		8.80								
9.00						-	-						-	-									-	-									0.057		9.00								
9.20						-	-						-	-									-	-										9.20									
9.40						-	-						-	-									-	-										9.40									
9.60						-	-						-	-									-	-										9.60									
9.80						-	-						-	-									-	-										9.80									
10.00						-	-						-	-									-	-									0.124	150		10.00							
11.00	0.200	0.200	0.200	0.200	0.344	80	80						-	-									-	-									0.526	1	0.624	0.624	0.624	0.624	0.744	10	30		11.00
12.00						-	-						0.261	-	210								-	-																12.00			
13.00						-	-						-	-									-	-																13.00			
14.00						-	-						-	-									-	-																14.00			
15.00						-	-						-	-									-	-																15.00			
Σύνολο:						80	80						0	210	10	20							0	171												10	305	50	30				
Όνομαστική Αξία Συναλλαγών:						88,000.00						0.00		11,000.00									0.00															11,000.00		55,000.00			
Αριθμός Πράξεων:						1						0		1									0.00															1		4			

ΠΕΙΡΑΙΩΣ ΤΡΑΠΕΖΑ (ΚΟ)

(Μέγεθος Συμβολαίου: 100 Μετοχές, Τρόπος Εξάσκησης: Αμερικάνικος, Φυσική Παράδοση)

Δικαιώματα Αγοράς														Δικαιώματα Πώλησης																			
Φεβρουάριος 2014							Μάρτιος 2014							Λοιποί Μήνες		Φεβρουάριος 2014							Μάρτιος 2014				Λοιποί Μήνες		Τιμή Εξάσκησης				
Τιμή Εξάσκησης	Άνοιγμα	Ανιψ. Τιμή	Κατωτ. Τιμή	Τελ. Τιμή	Τιμή κλεισ.	Όγκος	Άνοιγμάς θέσεις	Άνοιγμα	Ανιψ. Τιμή	Κατωτ. Τιμή	Τελ. Τιμή	Τιμή κλεισ.	Όγκος	Άνοιγμάς θέσεις	Όγκος	Άνοιγμάς θέσεις	Άνοιγμα	Ανιψ. Τιμή	Κατωτ. Τιμή	Τελ. Τιμή	Τιμή κλεισ.	Όγκος	Άνοιγμάς θέσεις	Όγκος	Άνοιγμάς θέσεις								

Μετοχές	Τύπος[4]	Συμβάσεις Πώλησης με Σύμφωνο Επαναγοράς [1]						Συμβάσεις Αγοράς με Σύμφωνο Επαναπώλησης [2]						Συμβόλαια Επαναγοράς [3]									
		Τιμή συναλλ.	μετ.	Πρόβες	Όγκος	Αξία Συναλλαγών	Ανοικτές θέσεις[5]	Ανωτ Τιμή	Κατωτ Τιμή	Τελ Τιμή	Τελευταία προσφορά	Πράξεις	Όγκος	Αξία Συναλλαγών	Ανοικτές θέσεις[5]	Ανωτ Τιμή	Κατωτ Τιμή	Τελ Τιμή	Τελευταία προσφορά	Πρόβες	Όγκος	Αξία Συναλλαγών	Ανοικτές θέσεις[5]
ALPHA ETF FTSE Athex Large Cap	ΣΑΠ ΣΕ	100.00	---	---	---	---	---	---	---	---	---	---	---	---	---	---	---	---	---	---	---	---	1,964
ALPHA BANK (ΚΟ)	ΣΑΠ ΣΕ	100.21	0.01	69	79,433	5,322,011.0	111,132	9.90%	9.90%	9.90%	---	1	100	6,700.0	88,905	---	---	---	---	---	---	---	24,570
ΑΤΤΙΚΑ BANK Α.Τ.Ε. (ΚΟ)	ΣΑΠ ΣΕ	100.00	---	---	---	---	230	---	---	---	130@8.7%	---	---	---	---	---	---	---	---	---	---	---	---
AUTOHELLAS (ΚΟ)	ΣΑΠ ΣΕ	100.00	---	---	---	---	16	---	---	---	6@3%	---	---	---	---	---	---	---	---	---	---	---	---
CENTRIC ΣΥΜΜΕΤΟΧΩΝ (ΚΟ)	ΣΑΠ ΣΕ	100.00	---	---	---	---	200	---	---	---	144@5.6%	---	---	---	---	---	---	---	---	---	---	---	---
COCA-COLA HBC AG (ΚΟ)	ΣΑΠ ΣΕ	101.40	0.11	4	1,228	2,406,880.0	1,266	---	---	---	82@3%	---	---	---	551	---	---	---	---	---	---	---	33
EUROBANK PROPERTIES ΑΕΕΑΠ (ΚΟ)	ΣΑΠ ΣΕ	100.78	0.06	3	522	394,110.0	686	---	---	---	---	---	---	---	553	---	---	---	---	---	---	---	120
FOLLI-FOLLIE (ΚΟ)	ΣΑΠ ΣΕ	102.68	0.09	5	315	704,025.0	641	---	---	---	27@3%	---	---	---	293	---	---	---	---	---	---	---	6
FOURLIS ΣΥΜΜΕΤΟΧΩΝ (ΚΟ)	ΣΑΠ ΣΕ	100.00	---	3	59	23,836.0	205	---	---	---	102@3%	---	---	---	---	---	---	---	---	---	---	---	---
FRIGOGLASS (ΚΟ)	ΣΑΠ ΣΕ	100.00	---	1	60	26,400.0	216	---	---	---	95@3%	---	---	---	13	---	---	---	---	---	---	---	---
INTRACOM HOLDINGS (ΚΟ)	ΣΑΠ ΣΕ	100.00	---	1	1	61.8	665	---	---	---	332@3%	---	---	---	---	---	---	---	---	---	---	---	---
INTRAKAT (ΚΟ)	ΣΑΠ ΣΕ	100.00	---	---	---	---	7	---	---	---	---	---	---	---	---	---	---	---	---	---	---	---	---
J. & P. - ΑΒΑΞ (ΚΟ)	ΣΑΠ ΣΕ	100.00	---	4	220	36,740.0	223	---	---	---	111@3%	---	---	---	---	---	---	---	---	---	---	---	---
JUMBO (ΚΟ)	ΣΑΠ ΣΕ	100.53	0.02	3	715	900,900.0	2,261	3.00%	3.00%	3.00%	672@3%	1	10	12,600.0	458	---	---	---	---	---	---	---	11
KLEEMAN HELLAS (ΚΟ)	ΣΑΠ ΣΕ	100.00	---	---	---	---	982	---	---	---	491@3%	---	---	---	---	---	---	---	---	---	---	---	---
LAMDA DEVELOPMENT(ΚΟ)	ΣΑΠ ΣΕ	100.00	---	---	---	---	---	---	---	---	---	---	---	---	---	---	---	---	---	---	---	---	---
MARFIN INVESTMENT GROUP (ΚΟ)	ΣΑΠ ΣΕ	100.07	---	4	197	8,333.1	1,229	---	---	---	678@4.5%	---	---	---	51	---	---	---	---	---	---	---	---
MLS ΠΛΗΡΟΦΟΡΙΚΗ (ΚΟ)	ΣΑΠ ΣΕ	100.00	---	1	99	37,818.0	109	---	---	---	54@3%	---	---	---	---	---	---	---	---	---	---	---	---
NBGAM ETF GREECE & TURKEY 30	ΣΑΠ ΣΕ	100.00	---	---	---	---	---	---	---	---	---	---	---	---	---	---	---	---	---	---	---	---	36
NBGAM ETF ΓΔ Χ.Α.	ΣΑΠ ΣΕ	100.00	---	---	---	---	---	---	---	---	---	---	---	---	---	---	---	---	---	---	---	---	100
QUEST ΣΥΜΜΕΤΟΧΩΝ (ΚΟ)	ΣΑΠ ΣΕ	100.00	---	---	---	---	---	---	---	---	---	---	---	---	---	---	---	---	---	---	---	---	---
TRASTOR Α.Ε.Ε.Α.Π. (ΚΟ)	ΣΑΠ ΣΕ	100.00	---	2	44	4,400.0	284	---	---	---	142@3%	---	---	---	---	---	---	---	---	---	---	---	---
ΑΕΡΟΠΟΡΙΑ ΑΙΓΑΙΟΥ (ΚΟ)	ΣΑΠ ΣΕ	100.00	---	3	40	28,720.0	86	---	---	---	43@3%	---	---	---	---	---	---	---	---	---	---	---	---
ΑΛΟΥΜΥΛ (ΚΟ)	ΣΕ	---	---	---	---	---	---	---	---	---	---	---	---	---	---	---	---	---	---	---	---	---	---
ΓΕΚ ΤΕΡΝΑ (ΚΟ)	ΣΑΠ ΣΕ	100.17	0.01	7	267	88,911.0	630	---	---	---	168@3%	---	---	---	147	---	---	---	---	---	---	---	---
ΔΕΗ (ΚΟ)	ΣΑΠ ΣΕ	100.68	0.02	32	1,408	1,393,920.0	1,890	3.00%	3.00%	3.00%	249@3%	1	256	253,440.0	696	---	---	---	---	---	---	---	18
ΔΡΟΜΕΑΣ (ΚΟ)	ΣΑΠ ΣΕ	100.00	---	---	---	---	---	---	---	---	---	---	---	---	---	---	---	---	---	---	---	---	---
ΕΘΝΙΚΗ ΤΡΑΠΕΖΑ (ΚΟ)	ΣΑΠ ΣΕ	101.22	0.04	63	7,630	2,510,270.0	9,622	---	---	---	---	---	---	---	8,183	---	---	---	---	---	---	---	3,076
ΕΒΛΑΛ (ΚΑ)	ΣΑΠ ΣΕ	100.00	---	---	---	---	368	---	---	---	184@3%	---	---	---	---	---	---	---	---	---	---	---	---
ΕΛΛΑΚΤΩΡ (ΚΟ)	ΣΑΠ ΣΕ	100.00	---	20	1,634	549,024.0	2,244	---	---	---	1060@3%	---	---	---	62	---	---	---	---	---	---	---	---
ΕΛΛΗΝ. ΧΡΗΜΑΤΙΣΤΗΡΙΑ-Χ.Α. (ΚΟ)	ΣΑΠ ΣΕ	100.06	---	15	1,460	1,064,340.0	5,933	3.00%	3.00%	3.00%	2801@3%	1	36	26,244.0	165	---	---	---	---	---	---	---	---
ΕΛΛΗΝΙΚΑ ΠΕΤΡΕΛΑΙΑ (ΚΟ)	ΣΑΠ ΣΕ	100.65	0.03	39	1,660	1,193,540.0	2,285	3.00%	3.00%	3.00%	476@3%	1	32	23,008.0	666	---	---	---	---	---	---	---	24

Σημειώσεις Προϊόντων Δανεισμού

[1] - Συμβάσεις Πώλησης με Σύμφωνο Επαναγοράς: Αφορούν σε συμβάσεις πώλησης κινητών αξιών προς την EXAE με σύμφωνο επαναγοράς (Stock Repo – σύμφ. με Αποφ. 17 ΔΣ ΧΑ).

[2] - Συμβάσεις Αγοράς με Σύμφωνο Επαναπώλησης: Αφορούν σε συμβάσεις αγοράς κινητών αξιών από την EXAE με σύμφωνο επαναπώλησης (Stock Reverse Repo – σύμφ. με Αποφ. 18 ΔΣ ΧΑ).

[3] - Συμβάσεις Επαναγοράς: Αφορούν σε τυποποιημένες συμβάσεις επαναγοράς που διενεργούνται διμερώς μεταξύ των συμβαλλομένων (Standardized Repurchase Agreements – σύμφ. με Αποφ. 20 ΔΣ ΧΑ).

[4] - Ο τύπος προϊόντων διακρίνεται σε ΣΑΠ: Συμβάσεις Επαναγοράς και Επαναπώλησης Μετόχων (Stock Repo & Stock Reverse Repo) και σε ΣΕ: Συμβάσεις Επαναγοράς (Repurchase Agreements).

[5] - Περιλαμβάνονται οι ανοικτές θέσεις των σειρών που δεν διαπραγματεύονται.

Μετοχές	Τύπος[4]	Συμβάσεις Πώλησης με Σύμφωνο Επαναγοράς [1]					Συμβάσεις Αγοράς με Σύμφωνο Επαναπώλησης [2]							Συμβόλαια Επαναγοράς [3]									
		Τιμή συναλλ.	μετ.	Πρόξεις	Όγκος	Αξία Συναλλαγών	Ανοικτές θέσεις[5]	Ανωτ Τιμή	Κατωτ Τιμή	Τελ Τιμή	Τελευταία προσφορά	Πράξεις	Όγκος	Αξία Συναλλαγών	Ανοικτές θέσεις[5]	Ανωτ Τιμή	Κατωτ Τιμή	Τελ Τιμή	Τελευταία προσφορά	Πρόξεις	Όγκος	Αξία Συναλλαγών	Ανοικτές θέσεις[5]
ΕΛΤΟΝ (ΚΟ)	ΣΑΠ ΣΕ	100.00	---	---	---	---	50	---	---	---	35@3%	---	---	---	---	---	---	---	---	---	---	---	---
ΕΠΙΛΕΚΤΟΣ (ΚΟ)	ΣΑΠ ΣΕ	100.00	---	---	---	---	110	---	---	---	80@6.3%	---	---	---	---	---	---	---	---	---	---	---	---
ΕΥΑΘ (ΚΟ)	ΣΑΠ ΣΕ	100.01	---	2	1,201	570,475.0	1,270	---	---	---	619@3%	---	---	---	16	---	---	---	---	---	---	---	---
ΕΥΔΑΠ (ΚΟ)	ΣΑΠ ΣΕ	100.09	0.02	8	160	121,440.0	304	---	---	---	75@3%	---	---	---	77	---	---	---	---	---	---	---	9
ΕΥΡΩΠΑΪΚΗ ΠΙΣΤΗ (ΚΟ)	ΣΑΠ ΣΕ	100.00	---	---	---	---	---	---	---	---	---	---	---	---	---	---	---	---	---	---	---	---	---
ΙΑΣΩ (ΚΟ)	ΣΑΠ ΣΕ	100.02	---	1	30	4,860.0	85	---	---	---	42@3%	---	---	---	---	---	---	---	---	---	---	---	---
ΙΑΤΡΙΚΟ ΑΘΗΝΩΝ (ΚΟ)	ΣΑΠ ΣΕ	100.00	---	---	---	---	346	---	---	---	173@3%	---	---	---	---	---	---	---	---	---	---	---	---
ΙΚΤΙΝΟΣ ΕΛΛΑΣ (ΚΟ)	ΣΑΠ ΣΕ	100.00	---	---	---	---	10	---	---	---	---	---	---	---	---	---	---	---	---	---	---	---	---
ΙΝΤΡΑΛΟΤ (ΚΟ)	ΣΑΠ ΣΕ	100.00	---	12	667	130,065.0	3,992	3.00%	3.00%	3.00%	1913@3%	1	24	4,680.0	83	---	---	---	---	---	---	---	---
ΚΛΟΥΚΙΝΑΣ - ΛΑΠΠΑΣ (ΚΟ)	ΣΑΠ ΣΕ	100.00	---	---	---	---	---	---	---	---	---	---	---	---	---	---	---	---	---	---	---	---	---
ΚΡΙ - ΚΡΙ (ΚΟ)	ΣΑΠ ΣΕ	100.00	---	---	---	---	551	---	---	---	275@3%	---	---	---	---	---	---	---	---	---	---	---	---
ΛΟΥΛΗ ΜΥΛΟΙ (ΚΟ)	ΣΑΠ ΣΕ	100.00	---	---	---	---	---	---	---	---	---	---	---	---	---	---	---	---	---	---	---	---	---
ΜΕΤΚΑ (ΚΟ)	ΣΑΠ ΣΕ	100.47	---	9	133	156,940.0	524	3.00%	3.00%	3.00%	229@3%	1	21	24,780.0	33	---	---	---	---	---	---	---	5
ΜΟΤΟΡ ΟΪΛ (ΚΟ)	ΣΑΠ ΣΕ	100.08	---	23	922	787,388.0	1,952	3.00%	3.00%	3.00%	819@3%	1	11	9,394.0	157	---	---	---	---	---	---	---	9
ΜΥΤΙΛΗΝΑΙΟΣ (ΚΟ)	ΣΑΠ ΣΕ	100.01	---	28	2,913	1,692,453.0	3,781	3.00%	3.00%	3.00%	1765@3%	2	19	11,039.0	125	3.00%	3.00%	3.00%	---	1	8	4,648.0	8
ΝΗΡΕΥΣ (ΚΟ)	ΣΑΠ ΣΕ	100.00	---	2	322	9,080.4	322	---	---	---	239@6.6%	---	---	---	---	---	---	---	---	---	---	---	---
ΟΛΘ (ΚΟ)	ΣΑΠ ΣΕ	100.00	---	1	1	2,300.0	46	---	---	---	23@3%	---	---	---	---	---	---	---	---	---	---	---	---
ΟΛΠ (ΚΟ)	ΣΑΠ ΣΕ	101.01	0.04	---	---	---	14	---	---	---	3@3%	---	---	---	4	---	---	---	---	---	---	---	---
ΟΠΑΠ (ΚΟ)	ΣΑΠ ΣΕ	100.80	0.06	70	1,766	1,686,530.0	3,616	10.00%	5.50%	10.00%	---	11	357	340,935.0	2,892	0.01%	0.01%	0.01%	---	1	176	168,080.0	520
ΟΤΕ (ΚΟ)	ΣΑΠ ΣΕ	100.70	0.04	54	3,245	3,504,600.0	5,159	3.00%	3.00%	3.00%	283@3%	1	234	252,720.0	2,296	---	---	---	---	---	---	---	38
ΠΑΠΟΥΤΣΑΝΗΣ (ΚΟ)	ΣΑΠ ΣΕ	100.00	---	---	---	---	---	---	---	---	---	---	---	---	---	---	---	---	---	---	---	---	---
ΠΕΙΡΑΙΩΣ ΤΡΑΠΕΖΑ (ΚΟ)	ΣΑΠ ΣΕ	100.19	0.02	20	6,579	1,138,167.0	8,439	---	---	---	---	---	---	---	6,751	0.01%	0.01%	0.01%	---	1	105	18,165.0	305
ΠΕΤΡΟΠΟΥΛΟΣ ΠΕΤΡΟΣ (ΚΟ)	ΣΕ	---	---	---	---	---	---	---	---	---	---	---	---	---	---	---	---	---	---	---	---	---	---
ΠΛΑΣΤΙΚΑ ΘΡΑΚΗΣ (ΚΟ)	ΣΑΠ ΣΕ	100.00	---	---	---	---	1,010	---	---	---	505@3%	---	---	---	---	---	---	---	---	---	---	---	---
ΠΛΑΣΤΙΚΑ ΚΡΗΤΗΣ (ΚΟ)	ΣΑΠ ΣΕ	100.00	---	---	---	---	---	---	---	---	---	---	---	---	---	---	---	---	---	---	---	---	---
ΡΕΒΟΪΑ (ΚΟ)	ΣΑΠ ΣΕ	100.00	---	---	---	---	---	---	---	---	---	---	---	---	---	---	---	---	---	---	---	---	---
ΣΑΡΑΝΤΗΣ ΓΡ. (ΚΟ)	ΣΑΠ ΣΕ	100.00	---	---	---	---	58	---	---	---	29@3%	---	---	---	---	---	---	---	---	---	---	---	---
ΣΙΔΕΝΟΡ (ΚΟ)	ΣΑΠ ΣΕ	100.02	---	5	202	32,320.0	396	---	---	---	183@3%	---	---	---	15	---	---	---	---	---	---	---	---
ΣΩΛΓΕΙΑ ΚΟΡΙΝΘΟΥ (ΚΟ)	ΣΑΠ ΣΕ	100.03	0.01	---	---	---	160	3.00%	3.00%	3.00%	26@3%	1	10	1,790.0	54	---	---	---	---	---	---	---	---
ΤΕΡΝΑ ΕΝΕΡΓΕΙΑΚΗ (ΚΟ)	ΣΑΠ ΣΕ	100.26	0.01	1	52	21,580.0	176	---	---	---	20@3%	---	---	---	68	---	---	---	---	---	---	---	---
ΤΕΧΝΙΚΗ ΟΛΥΜΠΙΑΚΗ (ΚΟ)	ΣΑΠ ΣΕ	100.00	---	---	---	---	14	---	---	---	4@3%	---	---	---	---	---	---	---	---	---	---	---	---
ΤΙΤΑΝ (ΚΟ)	ΣΑΠ ΣΕ	100.36	0.02	27	4,939	9,828,610.0	8,972	3.00%	3.00%	3.00%	3709@3%	1	50	99,500.0	777	---	---	---	---	---	---	---	7

Σημειώσεις Προϊόντων Δανεισμού

[1] - Συμβάσεις Πώλησης με Σύμφωνο Επαναγοράς: Αφορούν σε συμβάσεις πώλησης κινητών αξιών προς την EXAE με σύμφωνο επαναγοράς (Stock Repo – σύμφ. με Αποφ. 17 ΔΣ XA).

[2] - Συμβάσεις Αγοράς με Σύμφωνο Επαναπώλησης: Αφορούν σε συμβάσεις αγοράς κινητών αξιών από την EXAE με σύμφωνο επαναπώλησης (Stock Reverse Repo – σύμφ. με Αποφ. 18 ΔΣ XA).

[3] - Συμβάσεις Επαναγοράς: Αφορούν σε τυποποιημένες συμβάσεις επαναγοράς που διενεργούνται διμερώς μεταξύ των συμβαλλομένων (Standardized Repurchase Agreements – σύμφ. με Αποφ. 20 ΔΣ XA).

[4] - Ο τύπος προϊόντων διακρίνεται σε ΣΑΠ: Συμβάσεις Επαναγοράς και Επαναπώλησης Μετόχων (Stock Repo & Stock Reverse Repo) και σε ΣΕ: Συμβάσεις Επαναγοράς (Repurchase Agreements).

[5] - Περιλαμβάνονται οι ανοικτές θέσεις των σειρών που δεν διαπραγματεύονται.

Μετοχές	Τύπος[4]	Συμβάσεις Πώλησης με Σύμφωνο Επαναγοράς [1]						Συμβάσεις Αγοράς με Σύμφωνο Επαναπώλησης [2]						Συμβόλαια Επαναγοράς [3]										
		Τιμή συναλλ.	μετ.	Πρόξεις	Όγκος	Αξία Συναλλαγών	Ανοικτές θέσεις[5]	Ανωτ Τιμή	Κατωτ Τιμή	Τελ Τιμή	Τελευταία προσφορά	Πρόξεις	Όγκος	Αξία Συναλλαγών	Ανοικτές θέσεις[5]	Ανωτ Τιμή	Κατωτ Τιμή	Τελ Τιμή	Τελευταία προσφορά	Πρόξεις	Όγκος	Αξία Συναλλαγών	Ανοικτές θέσεις[5]	
ΤΡΑΠΕΖΑ EUROBANK ERGASIAS (ΚΟ)	ΣΑΠ ΣΕ	100.20	0.01	8	996	48,306.0	1,323	---	---	---	8@8.2%	---	---	---	1,020	---	---	---	---	---	---	---	---	56
ΥΓΕΙΑ (ΚΟ)	ΣΑΠ ΣΕ	100.00	---	1	500	20,300.0	500	---	---	---	290@4.6%	---	---	---	---	---	---	---	---	---	---	---	---	---
ΧΑΛΚΟΡ (ΚΑ)	ΣΑΠ ΣΕ	100.00	---	1	15	1,041.0	415	---	---	---	207@3%	---	---	---	---	---	---	---	---	---	---	---	---	---

Σημειώσεις Προϊόντων Δανεισμού

[1] - Συμβάσεις Πώλησης με Σύμφωνο Επαναγοράς: Αφορούν σε συμβάσεις πώλησης κινητών αξιών προς την EXAE με σύμφωνο επαναγοράς (Stock Repo – σύμφ. με Αποφ. 17 ΔΣ XA).

[2] - Συμβάσεις Αγοράς με Σύμφωνο Επαναπώλησης: Αφορούν σε συμβάσεις αγοράς κινητών αξιών από την EXAE με σύμφωνο επαναπώλησης (Stock Reverse Repo – σύμφ. με Αποφ. 18 ΔΣ XA).

[3] - Συμβάσεις Επαναγοράς: Αφορούν σε τυποποιημένες συμβάσεις επαναγοράς που διενεργούνται διμερώς μεταξύ των συμβαλλομένων (Standardized Repurchase Agreements – σύμφ. με Αποφ. 20 ΔΣ XA).

[4] - Ο τύπος προϊόντων διακρίνεται σε ΣΑΠ: Συμβάσεις Επαναγοράς και Επαναπώλησης Μετόχων (Stock Repo & Stock Reverse Repo) και σε ΣΕ: Συμβάσεις Επαναγοράς (Repurchase Agreements).

[5] - Περιλαμβάνονται οι ανοικτές θέσεις των σειρών που δεν διαπραγματεύονται.

Κωδικοί και ονομασίες Κλάδων Οικονομικής Δραστηριότητας του Χ.Α.

533	-	Διυλιστήρια	537	-	Καθετοποιημένες Εταιρ. Πετρελαίου & Φυσικού Αερίου
1353	-	Βασικά Χημικά	1357	-	Εξειδικευμένα Χημικά
1753	-	Αλουμίνιο	1755	-	Μη Σιδηρούχα Μέταλλα
1757	-	Χάλυβας	1775	-	Ορυχεία
2353	-	Οικοδομικά Υλικά & Εξαρτήματα	2357	-	Κατασκευές
2723	-	Υλικά Συσκευασίας	2727	-	Διαφοροποιημένες Βιομηχανίες
2733	-	Ηλεκτρικά Μέρη & Εξοπλισμός	2753	-	Εμπορικά Οχήματα και Φορτηγά
2757	-	Μηχανήματα Βιομηχανικού Εξοπλισμού	2773	-	Θαλάσσιες Μεταφορές
2777	-	Υπηρεσίες Μεταφορών	2791	-	Υποστηρικτικές Υπηρεσίες προς Επιχειρήσεις
2797	-	Προμηθευτές Βιομηχανίας	3535	-	Απόσταση & Οινοπαραγωγή
3537	-	Αναψυκτικά	3573	-	Γεωργία & Αλιεία
3577	-	Τρόφιμα	3722	-	Διαρκή Καταναλωτικά Αγαθά
3726	-	Έπιπλα	3728	-	Κατασκευή Κατοικιών
3747	-	Παιχνίδια	3763	-	Ρουχισμός & Αξεσουάρ
3765	-	Υποδήματα	3767	-	Είδη Προσωπικής Φροντίδας
3785	-	Καπνός	4533	-	Ιατρικές Υπηρεσίες
4535	-	Ιατρικός Εξοπλισμός	4577	-	Φαρμακευτικά Προϊόντα
5337	-	Λιανικό & Χονδρικό Εμπόριο Τροφίμων	5371	-	Εμπόριο Ενδυμάτων
5373	-	Γενικό Εμπόριο	5375	-	Οικιακός Εξοπλισμός
5379	-	Εξειδικευμένο Λιανικό Εμπόριο	5553	-	Τηλέοραση & Ψυχαγωγία
5555	-	Διαφήμιση	5557	-	Εκδόσεις
5751	-	Αεροπορικές Εταιρείες	5752	-	Τυχερά Παιχνίδια
5753	-	Ξενοδοχεία	5755	-	Υπηρεσίες Αναψυχής
5757	-	Εστίαση	5759	-	Ταξίδια & Τουρισμός
6535	-	Σταθερή Τηλεφωνία	6575	-	Κινητή Τηλεφωνία
7535	-	Συμβατικός Ηλεκτρισμός	7537	-	Εναλλακτικός Ηλεκτρισμός
7577	-	Ύδρευση	8355	-	Τράπεζες
8534	-	Μεσίτες Ασφαλίσεων	8536	-	Ασφάλειες Ιδιοκτησίας & Ζημιών
8633	-	Συμμετοχές & Ανάπτυξη Ακίνητης Περιουσίας	8637	-	Υπηρεσίες Ακίνητης Περιουσίας
8671	-	Ε.Ε.Α.Π. Βιομηχανικών & Επαγγελματικών Χώρων	8675	-	Εξειδικευμένες Ε.Ε.Α.Π.
8775	-	Εξειδικευμένες Χρηματοοικονομικές Υπηρεσίες	8777	-	Επενδυτικές Υπηρεσίες
8985	-	Εταιρείες Επενδύσεων	9533	-	Υπηρεσίες Ηλεκτρονικών Υπολογιστών
9535	-	Διαδίκτυο	9537	-	Λογισμικό
9572	-	Υλικό Υπολογιστών	9574	-	Ηλεκτρονικός Εξοπλισμός Γραφείων
9578	-	Εξοπλισμός Τηλεπικοινωνιών	11000	-	Δ.Α.Κ.

