

Ημερήσιο Δελτίο Τιμών

Χρηματιστήριο Αθηνών Α.Ε.

Πέμπτη, 19 Δεκεμβρίου, 2013

Έτος: 134 Αύξων Αριθμός Συνεδρίασης: 241

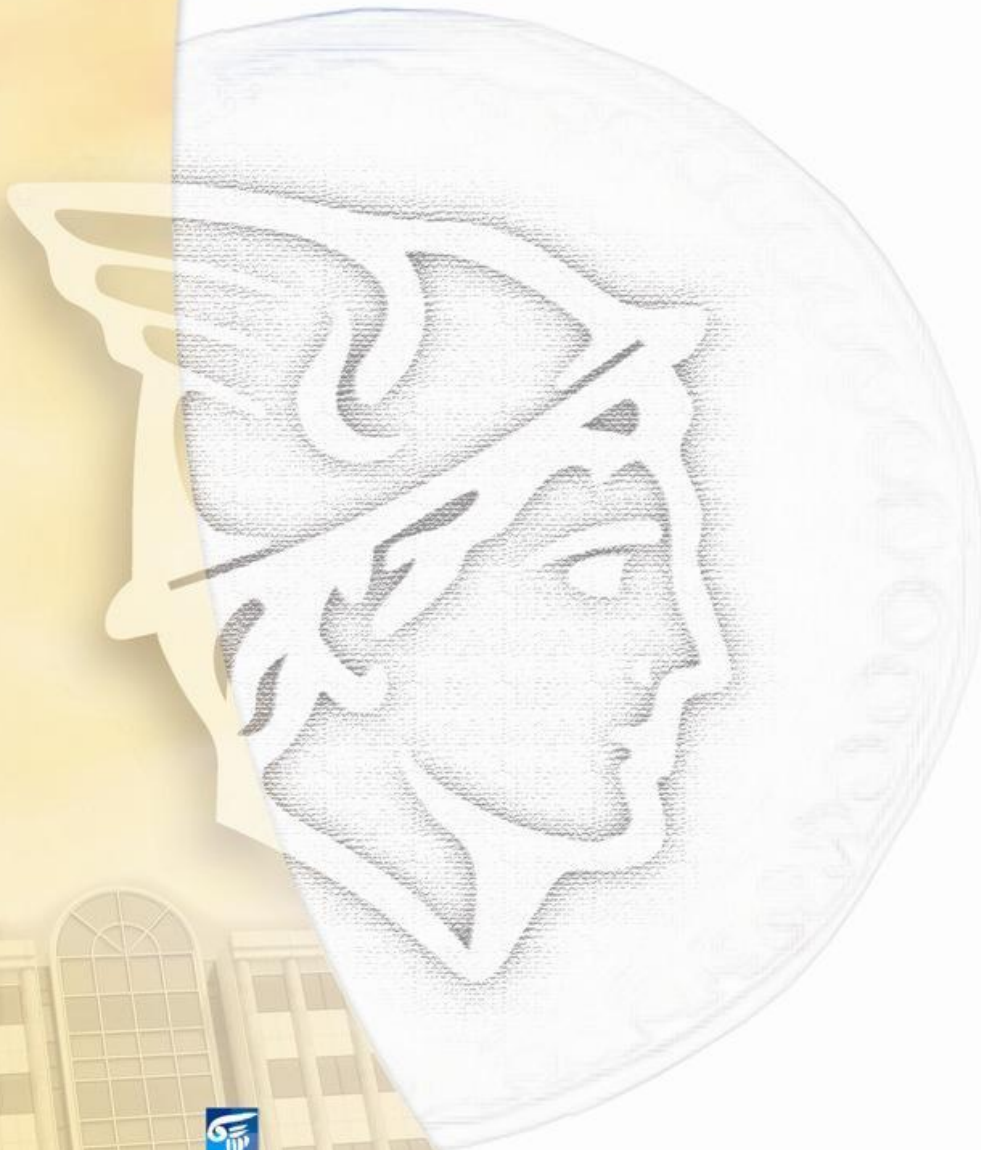

ΟΜΙΛΟΣ ΕΛΛΗΝΙΚΑ ΧΡΗΜΑΤΙΣΤΗΡΙΑ
HELLENIC EXCHANGES GROUP

Αποποίηση Ευθύνης:

Το Χρηματιστήριο Αθηνών (Χ.Α.) καταβάλλει κάθε δυνατή προσπάθεια ώστε να διασφαλίσει ότι οι πληροφορίες και τα λοιπά στοιχεία που εμφανίζονται στο Ημερήσιο Δελτίο Τιμών (Η.Δ.Τ.) του Χ.Α. είναι ορθά και πλήρη αλλά δεν έχει καμία ευθύνη για ενδεχόμενο λάθος ή παράλειψη στοιχείων και / ή ευθύνη σχετικά με την ακρίβεια, αξιοπιστία, επικαιροποίηση και πληρότητα των παραπάνω πληροφοριών και στοιχείων ή ευθύνη προερχόμενη άμεσα ή έμμεσα από την χρήση των παραπάνω πληροφοριών.

Το Χ.Α. δεν έχει καμία ευθύνη για την ακρίβεια των στοιχείων που περιλαμβάνονται στις ανακοινώσεις των εισηγμένων εταιρειών. Πιθανές προσβολές δικαιωμάτων τρίτων από το περιεχόμενο των ανακοινώσεων συνιστούν αποκλειστική ευθύνη του αποστολέα των ανακοινώσεων.

Όλα τα αναγραφόμενα στο Η.Δ.Τ. του Χ.Α. στοιχεία παρέχονται μόνο για τους σκοπούς της πληροφόρησης και δεν συνιστούν παροχή επενδυτικών συμβουλών ή πρόσκληση για επένδυση σε κινητές αξίες που διαπραγματεύονται στο Χ.Α.

Αναγνωρίζεται και συμφωνείται ότι όλα τα δικαιώματα επί των πληροφοριών που εμφανίζονται στο Η.Δ.Τ. του Χ.Α. θα αποτελούν κυριότητα του Χ.Α. και οποιοδήποτε άλλο δικαίωμα συμπεριλαμβανομένου του δικαιώματος πνευματικής ιδιοκτησίας, σήματος κλπ. ανήκουν στο Χ.Α.

Τα ανωτέρω στοιχεία αποτελούν ιδιοκτησία του Χ.Α και προστατεύονται σύμφωνα με τις διατάξεις περί πνευματικής ιδιοκτησίας. Απαγορεύεται α) η με οποιοδήποτε τρόπο ή μέσο αναπαραγωγή, αναδημοσίευση, τροποποίηση, αντιγραφή, πώληση, μετάδοση ή διανομή του συνόλου ή μέρους τους, χωρίς αναφορά στην πηγή και β) η εμπορική εκμετάλλευση των στοιχείων από τρίτους.

Το Χ.Α. δεν φέρει καμία ευθύνη προερχόμενη άμεσα ή έμμεσα από χρήση ή τυχόν αλλοίωση των ανωτέρω στοιχείων όταν αυτά χρησιμοποιούνται από



Χρηματιστήριο Αθηνών Α.Ε.

Λεωφόρος Αθηνών 110, 10442 Αθήνα, Τηλ: (210) 33.66.800, Fax: (210) 32.13.938

www.athex.gr



Χρηματιστηριακό Κέντρο Θεσσαλονίκης

Κατούνη 16-18, Θεσ/νίκη 546 25, Τηλ: (2310) 567.667, Fax: (2310) 530.455

Συνεγγυητικό Κεφάλαιο Εξασφάλισης Επενδυτικών Υπηρεσιών

Φειδίου 14-16, Αθήνα 106 78, Τηλ: (210) 33.04.682, Fax: (210) 33.04.155

Επιτροπή Κεφαλαιαγοράς

Κολοκοτρώνη 1 & Σταδίου 1, Αθήνα 105 62, Τηλ: (210) 33.77.100, Fax: (210) 33.77.173

Πίνακας Περιεχομένων

Ενότητα 1: Στατιστικά Στοιχεία Αγορών Χρεογράφων και Παραγώγων

- Οι Αγορές Χρεογράφων και Παραγώγων
- Χρηματιστηριακοί Δείκτες
- Αναλυτικά Στοιχεία Συναλλαγών Αγοράς Χρεογράφων
- Στοιχεία Συναλλαγών Κλάδων Χ.Α. & Κατηγορίας Δ.Α.Κ.
- Οι 10 Μετοχές με τη μεγαλύτερη Άνοδο & Πτώση
- Αναλυτικά Στοιχεία Συναλλαγών Αγοράς Παραγώγων

Ενότητα 2: Αναλυτικά Στοιχεία Συναλλαγών Χρεογράφων

- Αναλυτικά Στοιχεία Συναλλαγών Χρεογράφων
- Σημειώσεις Χρεογράφων

Ενότητα 3: Στοιχεία Συναλλαγών Χρεογράφων

- Στοιχεία Συναλλαγών Πακέτων
- Στοιχεία Συναλλαγών Δικαιωμάτων
- Στοιχεία Συναλλαγών Ανοικτών Πωλήσεων
- Στοιχεία Δανεισμού Τίτλων
- Στοιχεία Συναλλαγών Εκποιήσεων
- Στοιχεία Συναλλαγών Εκποιήσεων Ενσώματων Ονομαστικών Μετοχών
- Στοιχεία Ενεργητικού Διαπραγματεύσιμων Αμοιβαίων Κεφαλαίων (Δ.Α.Κ.)
- Χαρακτηριστικά Διαπραγματεύσιμων Αμοιβαίων Κεφαλαίων (Δ.Α.Κ.)

Ενότητα 4: Ανακοινώσεις

Ενότητα 5: Ομόλογα Διαπραγματεύσιμα στην Αγορά Αξιών Σταθερού Εισοδήματος

- Ομολογιακά Δάνεια Επιχειρήσεων
- Ομόλογα Ελληνικού Δημοσίου
- Έντοκα Γραμμάτια & Zero Coupon Ομόλογα Ελληνικού Δημοσίου
- Ομόλογα Ελληνικού Δημοσίου Διαπραγματεύσιμα με τη Μέθοδο Εκφώνησης - Αντιφώνησης
- Ομόλογα Κρατικών Τραπεζών

Ενότητα 6: Πρόσθετα Στοιχεία Ενημέρωσης

- Πίνακας Μελών Χρηματιστηρίου Αθηνών και Μελών ΕΤ.ΕΚ.
- Πίνακας Μετοχών Υπό Ειδική Διαπραγμάτευση
- Γνωστοποιήσεις Συναλλαγών - Κατάλογος Υπόχρεων Προσώπων

Ενότητα 7: Αναλυτικά Στοιχεία Συναλλαγών Αγοράς Παραγώγων

- Συμβόλαια Μελλοντικής Εκπλήρωσης σε Δείκτες
- Συμβόλαια Μελλοντικής Εκπλήρωσης σε Μετοχές
- Δικαιώματα Προαίρεσης σε Δείκτες
- Δικαιώματα Προαίρεσης σε Μετοχές
- Στοιχεία Συναλλαγών Προϊόντων Δανεισμού (Συμβάσεις Repos)

Παράρτημα Α: Κωδικοί και ονομασίες Κλάδων Οικονομικής Δραστηριότητας του Χ.Α.

Οι Αγορές Χρεογράφων και Παραγώγων

Γενικός Δείκτης Τιμών και Αξία Συναλλαγών Μετοχών και Παραγώγων

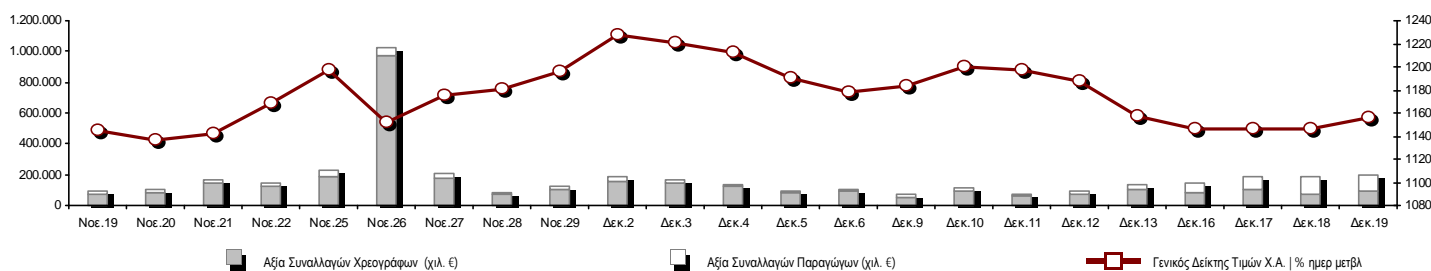

| | | | |
|--|------------------|--|---|
| Συνολική Αξία Συναλλαγών (Χρεογράφων/ Παραγώγων) (χιλ. €) | 199.201,54 | | |
| Κεφαλαιοποίηση Χ.Α. (εκατ. €) **: | 66.026,87 | | Συνολικές Ανοικτές Θέσεις σε Παράγωγα 523.249 |
| Ημερήσια μεταβολή: εκατ. € % | 450,24 0,69% | | Ανοικτές θέσεις σε ΣΜΕ επί Δεικτών % ημερ μετβλ 57.735 4,58% |
| Μέση ετήσια Κεφ/ποίηση: εκατ. € % Μετβλ. Μέση προηγ. έτος | 51.355,49 87,64% | | Ανοικτές θέσεις σε ΣΜΕ επί μετοχών % ημερ μετβλ 189.334 -0,78% |
| Γενικός Δείκτης Τιμών Χ.Α. % ημερ μετβλ | 1.155,53 0,81% | | Ανοικτές θέσεις σε Δικαιώματα επί Δεικτών % ημερ μετβλ 9.999 2,15% |
| Κεφαλαιοποίηση Γενικού Δείκτη (εκατ. €) | 58.146,34 | | Ανοικτές θέσεις σε Δικαιώματα επί μετοχών % ημερ μετβλ 3.323 4,58% |
| Ημερήσια μεταβολή (εκατ. €) | 605,14 | | Ανοικτές θέσεις σε Repos/Reverse Repos/RA % ημερ μετβλ 262.858 0,34% |
| Αξία Συναλλαγών Χρεογράφων (χιλ. €) | 96.214,05 | | Αξία Συναλλαγών Παραγώγων (χιλ. €) 102.987,49 |
| Ημερήσια μεταβολή: χιλ. € % | 19.387,82 25,24% | | Ημερήσια μεταβολή: χιλ. € % -5.965,97 -5,48% |
| Μέση Αξία Συν/γών ΥtD: χιλ. € % Μετβλ Μέση προηγ. έτος | 85.061,95 63,98% | | Μέση Αξία Συν/γών ΥtD: χιλ. € % Μετβλ Μέση προηγ. έτος 25.798,55 35,17% |
| Αξία Συναλλαγών Ανοικτών Πωλήσεων: χιλ. € % συν. Αξία | | | |
| Αξία Συναλλαγών Κλείσιμο Θέσης (χιλ. €) % συν. Αξία | | | |
| Αξία Συναλλαγών Πακέτων | 15.582,57 | | |
| Αξία Συναλλαγών Ομολόγων (χιλ. €) | 0,00 | | |
| Όγκος Συναλλαγών Χρεογράφων (χιλ. Τμχ) | 40.730,16 | | Πλήθος Συμβολαίων Παραγώγων: 107.207 |
| Ημερήσια μεταβολή: χιλ. τμχ % | 7.933,81 24,19% | | Ημερήσια μεταβολή: τμχ % 4.805 4,69% |
| Μέσος Όγκος Συν/γών ΥtD: χιλ. τμχ % Μετβλ Μέσο προηγ. έτο | 53.025,77 7,23% | | Μέσος Όγκος Συμβ. ΥtD: χιλ. € % Μετβλ Μέσο προηγ. έτος 41.897 -34,90% |
| Όγκος Συναλλαγών Ανοικτών Πωλήσεων: χιλ. τμχ % συν. Αξία | | | |
| Όγκος Συναλλαγών Κλείσιμο Θέσης: χιλ. τμχ % συν. Όγκος | | | |
| Όγκος Συναλλαγών Πακέτων (χιλ. Τεμάχια) | 3.870,34 | | |
| Όγκος Συναλλαγών Ομολόγων (χιλ. τεμάχια) | 0,00 | | |
| Πλήθος Πράξεων Χρεογράφων | 25.551 | | Πλήθος Πράξεων Παραγώγων: 4.189 |
| Ημερήσια μεταβολή: πλήθος % | 3.785 17,39% | | Ημερήσια μεταβολή: πλήθος % 1.399 50,14% |
| Μέσο Πλήθος Πράξεων ΥtD: χιλ. € % Μετβλ Μέσο προηγ. έτος | 29.623 19,41% | | Μέσο Πλήθος Πράξεων ΥtD: χιλ. € % Μετβλ Μέσο προηγ. έτος 2.638 -9,49% |
| Πλήθος πακέτων | 22 | | |
| Πλήθος συναλλαγών Ομολόγων | 0 | | |

Κεφαλαιοποίηση Χ.Α. (εκατ. €) **

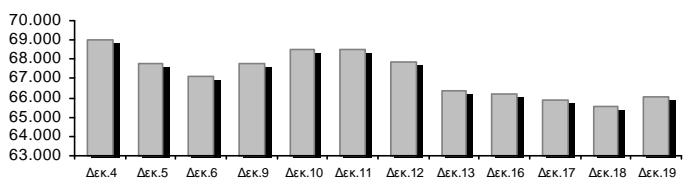

Όγκος Συναλλαγών και Πλήθος Ανοικτών Θέσεων

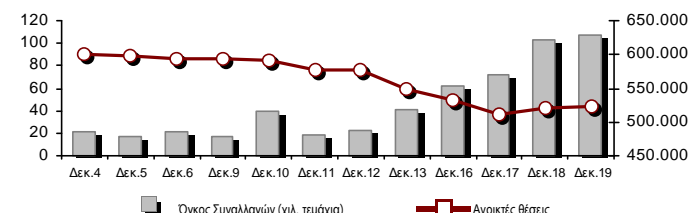

Ημερήσια Διακύμανση Γενικού Δείκτη Τιμών Χ.Α.



Χρηματιστηριακοί Δείκτες

| Όνομασία Δείκτη | 19/12/2013 | 18/12/2013 | Δ μον. | Δ % | Κατώτερη | Ανώτερη | Κατ.έτους | Ανωτ.έτους | Ετησ. μεταβ. |
|---|------------|------------|--------|--------|----------|----------|-----------|------------|--------------|
| Γενικός Δείκτης Τιμών Χ.Α. | 1.155,53 # | 1.146,26 | 9,27 | 0,81% | 1.144,39 | 1.163,43 | 788,81 | 1.232,43 | 27,28% # |
| FTSE/X.A. Large Cap | 380,61 # | 376,98 | 3,63 | 0,96% | 376,80 | 383,45 | 253,17 | 410,78 | 22,90% # |
| FTSE/X.A. Custom Capped | 1.212,58 € | 1.213,57 | -0,99 | -0,08% | | | 863,84 | 1.297,12 | 18,94% # |
| FTSE/X.A. Custom Capped - USD | 1.196,46 # | 1.194,65 | 1,81 | 0,15% | | | 808,44 | 1.266,90 | 24,17% # |
| FTSE/X.A. Mid Cap | 1.142,15 # | 1.138,98 | 3,17 | 0,28% | 1.134,96 | 1.149,13 | 871,32 | 1.360,26 | 0,79% # |
| FTSE/X.A.-Χ.Α.Κ. Τραπεζικός Δείκτης | 135,27 # | 133,60 | 1,67 | 1,25% | 133,93 | 136,77 | 64,42 | 278,69 | -19,90% € |
| FTSE/X.A. Διεθνούς Δραστηριοποίησης Plus | 1.533,79 # | 1.533,18 | 0,61 | 0,04% | 1.513,98 | 1.545,22 | 1.082,32 | 1.674,33 | 22,96% # |
| FTSE/X.A. Διεθνούς Δραστηριοποίησης | 1.729,32 # | 1.716,36 | 12,96 | 0,76% | 1.711,77 | 1.738,23 | 1.053,81 | 1.839,24 | 39,22% # |
| FTSE/X.A. Mid & Small Cap Θεμελιωδών Μεγεθών | 1.296,60 # | 1.291,33 | 5,27 | 0,41% | 1.274,29 | 1.296,60 | 1.053,59 | 1.360,53 | 4,65% # |
| Greece & Turkey 30 Δείκτης Τιμών | 669,06 € | 684,41 | -15,35 | -2,24% | 665,73 | 693,06 | 595,35 | 927,16 | -13,98% € |
| Δείκτης Τιμών Μεσαίας & Μικρής Κεφαλαιοπ. Χ.Α. | 2.609,47 # | 2.593,34 | 16,13 | 0,62% | 2.570,37 | 2.615,13 | 2.551,37 | 3.725,74 | -16,76% € |
| FTSE/X.A. Δείκτης Αγοράς | 913,45 # | 905,06 | 8,39 | 0,93% | 904,62 | 920,01 | 600,87 | 972,71 | 23,87% # |
| FTSE/Med 100 | 4.499,15 € | 4.503,86 | -4,71 | -0,10% | | | 4.008,95 | 4.700,60 | 8,58% # |
| Δείκτης Συνολικής Απόδοσης Γενικού Δείκτη Χ.Α. | 1.673,18 # | 1.659,76 | 13,42 | 0,81% | 1.657,05 | 1.684,62 | 1.139,79 | 1.784,54 | 29,20% # |
| FTSE/X.A. Large Cap Συνολικής Απόδοσης | 521,56 # | 510,47 | 11,09 | 2,17% | | | 366,91 | 565,68 | 21,03% # |
| FTSE/X.A. Large Cap Net Συνολικής Απόδοσης | 1.526,03 # | 1.511,46 | 14,57 | 0,96% | 1.510,75 | 1.537,40 | 1.001,98 | 1.626,24 | 24,51% # |
| FTSE/X.A. Custom Capped Συνολικής Απόδοσης | 1.266,40 € | 1.267,43 | -1,03 | -0,08% | | | 895,99 | 1.354,69 | 20,86% # |
| FTSE/X.A. Custom Capped - USD Συνολικής Απόδ. | 1.249,56 # | 1.247,67 | 1,89 | 0,15% | | | 836,50 | 1.323,13 | 26,17% # |
| FTSE/X.A. Mid Cap Συνολικής Απόδοσης | 1.413,70 # | 1.397,97 | 15,73 | 1,13% | | | 1.152,62 | 1.720,22 | -3,31% € |
| FTSE/X.A.-Χ.Α.Κ. Τραπεζικός Δείκτης Συνολ. Απόδ. | 128,24 # | 124,67 | 3,57 | 2,86% | | | 82,32 | 289,59 | -30,47% € |
| Greece & Turkey 30 Δείκτης Συνολικής Απόδοσης | 818,66 # | 817,23 | 1,43 | 0,17% | | | 729,18 | 1.098,14 | -10,65% € |
| Ελληνικός Δείκτης Mid & Small Cap | 1.112,67 # | 1.111,88 | 0,79 | 0,07% | 1.106,99 | 1.123,67 | 737,97 | 1.181,57 | 26,91% # |
| FTSE/X.A. Τράπεζες | 178,72 # | 176,51 | 2,21 | 1,25% | 176,96 | 180,71 | 85,08 | 368,22 | -21,02% € |
| FTSE/X.A. Ασφάλειες | 1.348,69 ~ | 1.348,69 | 0,00 | 0,00% | 1.338,16 | 1.380,30 | 1.095,81 | 1.612,11 | -11,11% € |
| FTSE/X.A. Χρηματοοικονομικές Υπηρεσίες | 1.759,49 € | 1.772,06 | -12,57 | -0,71% | 1.757,27 | 1.817,24 | 817,47 | 2.013,33 | 33,40% # |
| FTSE/X.A. Βιομηχανικά Προϊόντα & Υπηρεσίες | 3.293,46 # | 3.290,42 | 3,04 | 0,09% | 3.293,46 | 3.334,70 | 2.715,10 | 4.741,69 | 1,31% # |
| FTSE/X.A. Εμπόριο | 3.274,72 € | 3.320,05 | -45,33 | -1,37% | 3.180,05 | 3.327,04 | 1.629,12 | 3.664,94 | 78,99% # |
| FTSE/X.A. Ακίνητης Περιουσίας | 2.210,83 € | 2.256,89 | -46,06 | -2,04% | 2.210,83 | 2.275,59 | 1.491,01 | 2.534,85 | 48,28% # |
| FTSE/X.A. Προσωπικά & Οικιακά Προϊόντα | 5.640,46 € | 5.644,85 | -4,39 | -0,08% | 5.562,83 | 5.746,09 | 2.586,10 | 6.056,38 | 80,64% # |
| FTSE/X.A. Τρόφιμα & Ποτά | 7.488,68 # | 7.387,88 | 100,80 | 1,36% | 7.411,76 | 7.554,55 | 6.301,12 | 8.871,83 | 12,48% # |
| FTSE/X.A. Πρώτες Ύλες | 2.764,29 # | 2.740,62 | 23,67 | 0,86% | 2.739,80 | 2.789,10 | 1.674,83 | 2.952,82 | 18,97% # |
| FTSE/X.A. Κατασκευές & Υλικά | 2.664,70 # | 2.628,73 | 35,97 | 1,37% | 2.610,08 | 2.664,70 | 1.439,70 | 2.995,56 | 45,13% # |
| FTSE/X.A. Πετρέλαιο & Αέριο | 3.008,94 # | 2.953,61 | 55,33 | 1,87% | 2.976,44 | 3.013,87 | 2.358,47 | 3.432,95 | 6,96% # |
| FTSE/X.A. Χημικά | 6.373,70 # | 6.326,45 | 47,25 | 0,75% | 6.260,71 | 6.384,22 | 5.194,08 | 7.961,02 | 5,89% # |
| FTSE/X.A. Μέσα Ενημέρωσης | 1.462,66 € | 1.477,44 | -14,78 | -1,00% | 1.329,69 | 1.477,44 | 716,56 | 3.560,63 | 102,04% # |
| FTSE/X.A. Ταξίδια & Αναψυχή | 1.692,73 # | 1.677,45 | 15,28 | 0,91% | 1.656,61 | 1.703,74 | 1.028,61 | 1.806,18 | 67,70% # |
| FTSE/X.A. Τεχνολογία | 771,94 € | 775,34 | -3,40 | -0,44% | 769,65 | 783,03 | 555,63 | 886,96 | 4,01% # |
| FTSE/X.A. Τηλεπικοινωνίες | 2.609,44 # | 2.579,16 | 30,28 | 1,17% | 2.590,17 | 2.631,46 | 1.175,35 | 2.683,76 | 85,88% # |
| FTSE/X.A. Υπηρεσίες Κοινής Ωφέλειας | 3.847,79 # | 3.799,61 | 48,18 | 1,27% | 3.806,49 | 3.864,55 | 1.752,55 | 4.029,81 | 68,18% # |
| FTSE/X.A. Υγεία | 233,57 € | 236,55 | -2,98 | -1,26% | 229,93 | 238,52 | 172,87 | 346,05 | -16,76% € |
| Δείκτης Όλων των Μετοχών Χ.Α. | 233,59 # | 232,08 | 1,51 | 0,65% | | | 176,43 | 294,40 | -1,30% € |

Σημείωση 1: Τα στοιχεία του Greece & Turkey 30 Pr είναι ενδεικτικά στις 17:20 ενώ το κλείσιμο των Δεικτών FTSE/XA Custom Capped, FTSE/XA Custom Capped - USD, FTSE/XA Custom Capped ΣΑ, FTSE/XA Custom Capped - USD ΣΑ, FTSE/Med 100, Greece & Turkey 30 Pr & Rt αφορούν την συνεδρίαση της 18/12/2013.

Σημείωση 2: Ο Ελληνικός Δείκτης Mid & Small Cap είναι Customized δείκτης υπολογιζόμενος από το Χρηματιστήριο Αθηνών.

Χρηματιστηριακοί Δείκτες

Δείκτης FTSE/Large Cap

19/12/2013: 0,96%

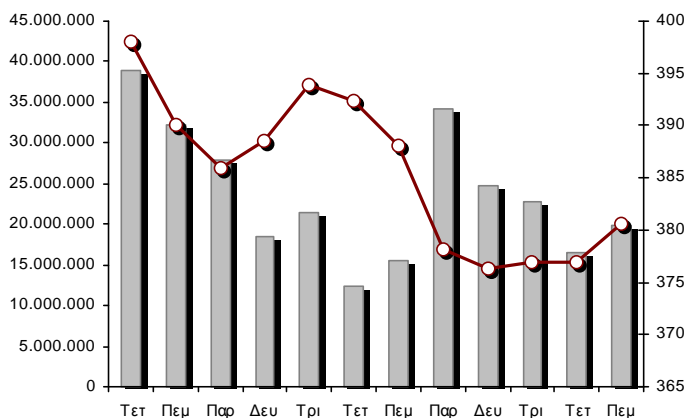

FTSE/X.A. Mid Cap

19/12/2013: 0,28%

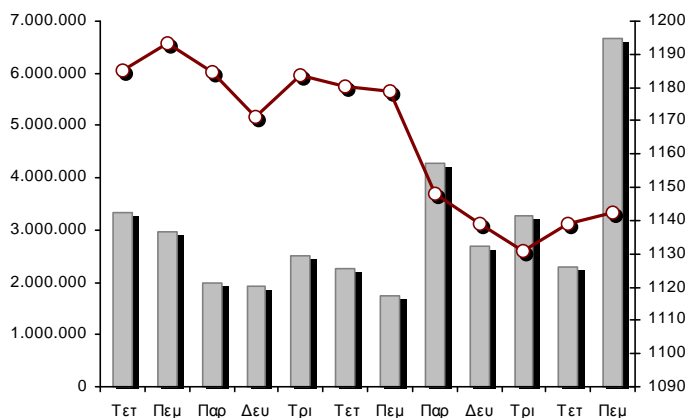

FTSE/X.A. Διεθνούς Δραστηριοποίησης Plus

19/12/2013: 0,04%

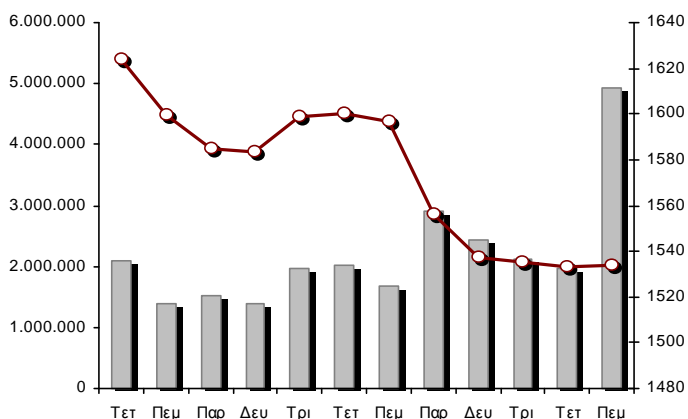

FTSE/X.A. Διεθνούς Δραστηριοποίησης

19/12/2013: 0,76%

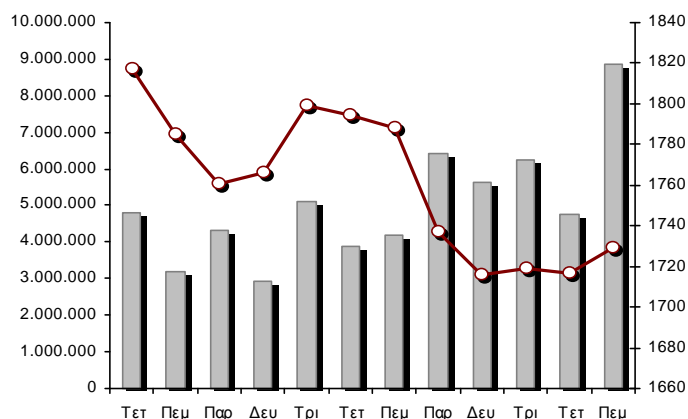

Δείκτης FTSE/X.A. Mid & Small Cap Θεμελιωδών Μεγεθών

19/12/2013: 0,41%

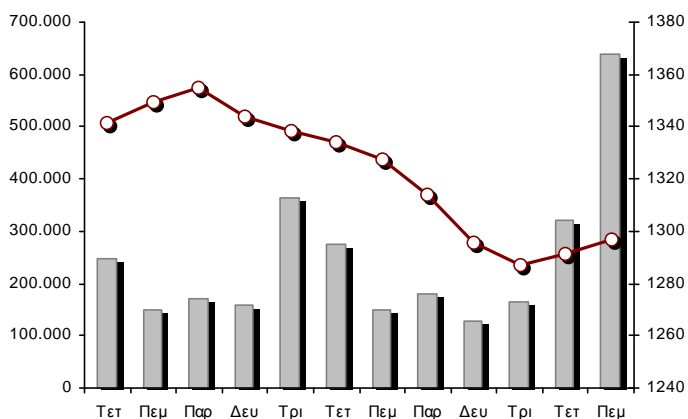

Δείκτης Τιμών Μεσαίας & Μικρής Κεφαλαιοπ. Χ.Α.

19/12/2013: 0,62%

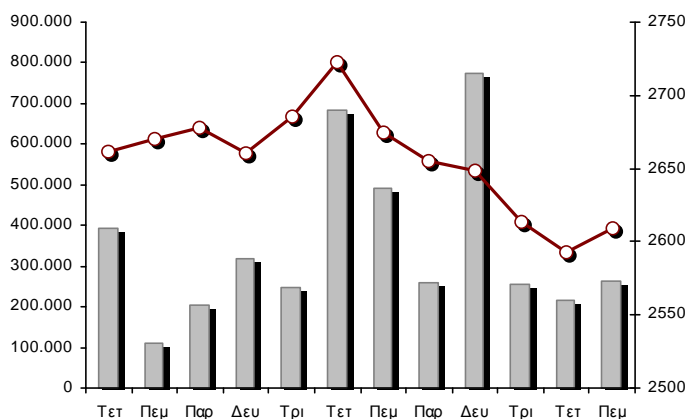

■ Όγκος συναλλαγών δεικτών

— Τιμές κλεισίματος δεικτών

Αναλυτικά Στοιχεία Συναλλαγών Αγοράς Χρεογράφων

| | Όλα τα Χρεόγραφα | Κύρια Αγορά | Χαμηλή Διασπορά | Λοιπές Κατηγορίες (*) | Διαπραγματεύσιμα Αμοιβαία Κεφάλαια | Τίτλοι Παραστατικοί (Warrants) |
|---|------------------|--------------|-----------------|-----------------------|------------------------------------|--------------------------------|
| Σύνολα | 170 | 129 | 9 | 26 | 3 | 3 |
| Ανοδικές / Καθοδικές / Σταθερές: | 77 / 69 / 24 | 59 / 53 / 17 | 1 / 6 / 2 | 13 / 8 / 5 | 2 / 1 / 0 | 2 / 1 / 0 |
| Κεφαλαιοποίηση Χ.Α. (εκατ €) ** | 66.026,87 | 63.608,32 | 1.982,21 | 436,34 | | |
| Μέση Ημερήσια Αξία Συνγών (χιλ. €) *** | 85.061,95 | 78.341,77 | 397,33 | 110,20 | 41,70 | 8.610,21 |
| Αξία Συναλλαγών | 96.214,05 | 82.111,62 | 92,14 | 643,15 | 7,54 | 13.359,60 |
| Κύριος Πίνακας: | 80.631,48 | 66.929,68 | 92,14 | 643,15 | 7,54 | 12.958,98 |
| Πίνακας Προσυμφωνημένων Συναλλαγών: | 15.582,57 | 15.181,94 | 0,00 | 0,00 | 0,00 | 400,63 |
| Πίνακας Εκποιήσεων: | 0,00 | 0,00 | 0,00 | 0,00 | 0,00 | 0,00 |
| Πίνακας Ειδικών Όρων: | 0,00 | 0,00 | 0,00 | 0,00 | 0,00 | 0,00 |
| Μέσος Ημερήσιος Όγκος Συναλλαγών *** | 53.025.772 | 44.935.191 | 48.715 | 398.131 | 10.278 | 10.116.513 |
| Όγκος Συναλλαγών | 40.730.157 | 27.679.437 | 56.150 | 418.412 | 1.973 | 12.574.185 |
| Κύριος Πίνακας: | 36.859.819 | 24.129.600 | 56.150 | 418.412 | 1.973 | 12.253.684 |
| Πίνακας Προσυμφωνημένων Συναλλαγών: | 3.870.338 | 3.549.837 | 0 | 0 | 0 | 320.501 |
| Πίνακας Εκποιήσεων: | 0 | 0 | 0 | 0 | 0 | 0 |
| Πίνακας Ειδικών Όρων: | 0 | 0 | 0 | 0 | 0 | 0 |
| Μέσο Ημερήσιο Πλήθος Πράξεων *** | 29.623 | 27.130 | 108 | 203 | 8 | 2.426 |
| Αριθμός Πράξεων | 25.551 | 22.388 | 117 | 403 | 5 | 2.638 |
| Κύριος Πίνακας: | 25.529 | 22.367 | 117 | 403 | 5 | 2.637 |
| Πίνακας Προσυμφωνημένων Συναλλαγών: | 22 | 21 | 0 | 0 | 0 | 1 |
| Πίνακας Εκποιήσεων: | 0 | 0 | 0 | 0 | 0 | 0 |
| Πίνακας Ειδικών Όρων: | 0 | 0 | 0 | 0 | 0 | 0 |

(*) Απεικονίζονται αθροιστικά τα αναλυτικά στοιχεία συναλλαγών των μετοχών που διαπραγματεύονται στις Κατηγορίες: Προς Διαγραφή & Επιτήρησης. (**) Δεν περιλαμβάνεται η Κεφαλαιοποίηση των εταιρειών που βρίσκονται στην Κατηγορία Αναστολής. (***) Ο Συνολικός Μ.Ο. Της Αξίας Συναλλαγών, του Όγκου Συναλλαγών και του Αριθμού Πράξεων για το σύνολο της Αγοράς, δεν ταυτίζεται με το άθροισμα των επιμέρους Μέσων Όρων των Κατηγοριών καθότι η Διαπραγμάτευση των Warrants ξεκίνησε στις 11/06/2013.

Στοιχεία Συναλλαγών Κλάδων Χ.Α. & Κατηγορίας Δ.Α.Κ.

| Κωδικός | Κλάδοι | Ανοδικές / Καθοδικές / Σταθερές | Αριθμός Πράξεων | Όγκος Συναλλαγών | Αξία Συναλλαγών | % στη Συνολική Αξία |
|---------|------------------------------------|---------------------------------|-----------------|------------------|-----------------|---------------------|
| 8600 | - Ακίνητη Περιουσία | 3 / 4 / 1 | 616 | 91.665 | 445.383,22 | 0,47% |
| 8500 | - Ασφάλειες | 0 / 0 / 1 | 6 | 4.522 | 5.783,99 | 0,01% |
| 2700 | - Βιομηχανικά Προϊόντα & Υπηρεσίες | 10 / 6 / 5 | 1.292 | 488.645 | 2.816.851,61 | 2,94% |
| 11000 | - Δ.Α.Κ. | 2 / 1 / 0 | 5 | 1.973 | 7.539,65 | 0,01% |
| 5300 | - Εμπόριο | 1 / 4 / 1 | 730 | 263.302 | 5.554.226,87 | 5,81% |
| 2300 | - Κατασκευές & Υλικά Κατασκευών | 10 / 11 / 0 | 1.889 | 1.686.109 | 4.856.066,21 | 5,08% |
| 5500 | - Μέσα Ενημέρωσης | 1 / 3 / 0 | 42 | 3.325 | 985,47 | 0,00% |
| 500 | - Πετρέλαιο & Αέριο | 2 / 0 / 0 | 1.334 | 550.928 | 4.548.177,16 | 4,75% |
| 3700 | - Προσωπικά & Οικιακά Αγαθά | 7 / 7 / 4 | 1.036 | 668.411 | 6.170.006,56 | 6,45% |
| 1700 | - Πρώτες Ύλες | 5 / 2 / 5 | 1.598 | 3.354.480 | 5.768.789,62 | 6,03% |
| 5700 | - Ταξίδια & Αναψυχή | 7 / 5 / 0 | 2.240 | 1.243.089 | 8.328.925,22 | 8,71% |
| 9500 | - Τεχνολογία | 7 / 6 / 0 | 511 | 1.009.624 | 2.571.997,74 | 2,69% |
| 6500 | - Τηλεπικοινωνίες | 1 / 0 / 0 | 2.316 | 1.411.155 | 13.349.917,71 | 13,95% |
| 8300 | - Τράπεζες | 7 / 3 / 0 | 6.989 | 24.521.403 | 27.137.992,37 | 28,37% |
| 3500 | - Τρόφιμα & Ποτά | 7 / 5 / 4 | 541 | 640.428 | 2.849.727,00 | 2,98% |
| 4500 | - Υγεία | 1 / 3 / 2 | 182 | 120.096 | 68.988,98 | 0,07% |
| 7500 | - Υπηρεσίες Κοινής Ωφέλειας | 2 / 2 / 0 | 2.216 | 1.013.761 | 8.558.026,90 | 8,95% |
| 1300 | - Χημικά | 2 / 4 / 1 | 80 | 35.508 | 67.802,02 | 0,07% |
| 8700 | - Χρηματοοικονομικές Υπηρεσίες | 2 / 3 / 0 | 1.729 | 3.456.561 | 2.557.319,99 | 2,67% |

Οι 10 Μετοχές με τη μεγαλύτερη Άνοδο & Πτώση

Κύρια Αγορά

| Μετοχές με τη μεγαλύτερη Θετική μεταβολή τιμής | Τιμή κλεισ. | Μεταβ. | Μετοχές με τη μεγαλύτερη Αρνητική μεταβολή τιμής | Τιμή κλεισ. | Μεταβ. |
|--|-------------|---------|--|-------------|----------|
| ΠΡΟΟΔΕΥΤΙΚΗ (ΚΟ) | 0,152 | 5,56% # | QUEST ΣΥΜΜΕΤΟΧΩΝ (ΚΟ) | 5,29 | -3,99% α |
| ΕΛΛΗΝΙΚΑ ΚΑΛΩΔΙΑ (ΚΟ) | 1,52 | 5,56% # | ΕΥΑΘ (ΚΟ) | 5,41 | -3,05% α |
| ΕΛΒΑΛ (ΚΑ) | 1,90 | 4,40% # | ΡΕΒΟΪΛ (ΚΟ) | 0,630 | -2,93% α |
| ΚΡΙ - ΚΡΙ (ΚΟ) | 2,19 | 3,30% # | MARFIN INVESTMENT GROUP (ΚΟ) | 0,374 | -2,86% α |
| ΕΛΛΗΝΙΚΑ ΠΕΤΡΕΛΑΙΑ (ΚΟ) | 8,00 | 2,96% # | EUROBANK PROPERTIES ΑΕΕΑΠ (ΚΟ) | 8,10 | -2,29% α |
| ΓΕΚ ΤΕΡΝΑ (ΚΟ) | 3,32 | 2,79% # | ΝΗΡΕΥΣ (ΚΟ) | 0,270 | -2,17% α |
| ΠΕΙΡΑΙΩΣ ΤΡΑΠΕΖΑ (ΚΟ) | 1,48 | 2,78% # | ΥΓΕΙΑ (ΚΟ) | 0,398 | -1,97% α |
| ΕΛΛΑΚΤΩΡ (ΚΟ) | 3,26 | 2,52% # | ΚΥΡΙΑΚΙΔΗΣ Η.- F.H.L. (ΚΟ) | 1,12 | -1,75% α |
| ΙΚΤΙΝΟΣ ΕΛΛΑΣ (ΚΟ) | 1,49 | 2,05% # | ΟΛΠ (ΚΟ) | 18,20 | -1,62% α |
| ΔΙΟΝΙΣ (ΚΟ) | 0,255 | 2,00% # | ΕΚΤΕΡ (ΚΟ) | 0,687 | -1,58% α |

| Μετοχές με τη μεγαλύτερη Αξία Συναλλαγών | Αξία (χιλ. €) | Μεταβ. | Μετοχές με το μεγαλύτερο Όγκο Συναλλαγών | Όγκος | Μεταβ. |
|--|---------------|----------|--|-----------|----------|
| ΟΤΕ (ΚΟ) | 13.349,92 | 1,17% # | ALPHA BANK (ΚΟ) | 5.230.195 | 1,20% # |
| ΟΠΑΠ (ΚΟ) | 7.528,57 | 1,04% # | ΠΕΙΡΑΙΩΣ ΤΡΑΠΕΖΑ (ΚΟ) | 3.500.330 | 2,78% # |
| ΔΕΗ (ΚΟ) | 6.392,53 | 1,77% # | MARFIN INVESTMENT GROUP (ΚΟ) | 3.295.724 | -2,86% α |
| JUMBO (ΚΟ) | 5.552,87 | 0,00% - | ΧΑΛΚΟΡ (ΚΑ) | 1.509.138 | 0,00% - |
| FOLLI-FOLLIE (ΚΟ) | 5.539,53 | -1,36% α | ΑΤΤΙΚΑ BANK Α.Τ.Ε. (ΚΟ) | 1.471.205 | -0,82% α |
| ΠΕΙΡΑΙΩΣ ΤΡΑΠΕΖΑ (ΚΟ) | 5.143,26 | 2,78% # | ΟΤΕ (ΚΟ) | 1.411.155 | 1,17% # |
| ΕΘΝΙΚΗ ΤΡΑΠΕΖΑ (ΚΟ) | 4.743,67 | 0,25% # | ΕΘΝΙΚΗ ΤΡΑΠΕΖΑ (ΚΟ) | 1.153.991 | 0,25% # |
| ALPHA BANK (ΚΟ) | 3.094,69 | 1,20% # | ΣΙΔΕΝΟΡ (ΚΟ) | 1.049.022 | 0,60% # |
| ΜΟΤΟΡ ΟΪΛ (ΚΟ) | 2.350,44 | 0,59% # | ΟΠΑΠ (ΚΟ) | 777.181 | 1,04% # |
| MLS ΠΛΗΡΟΦΟΡΙΚΗ (ΚΟ) | 2.320,29 | 0,30% # | MLS ΠΛΗΡΟΦΟΡΙΚΗ (ΚΟ) | 700.826 | 0,30% # |

Σημείωση: Απεικονίζονται οι Μετοχές που δεν ανήκουν στις Κατηγορίες Χαμηλής Διασποράς και Επιτήρησης και πραγματοποιήσαν κατά τη διάρκεια της συνεδρίασης Αξία Συναλλαγών μεγαλύτερη από 10,000 Ευρώ.

Αναλυτικά Στοιχεία Συναλλαγών Αγοράς Παραγώγων

| | Αριθμός Πράξεων | Όγκος | Ανοικτές θέσεις | Αξία Συναλλαγών |
|--|-----------------|---------|-----------------|-----------------|
| Σ.Μ.Ε. σε Δείκτες | 924 | 41.927 | 57.735 | 79.699.842,50 |
| FTSE/X.A. Large Cap | 924 | 41.927 | 57.735 | 79.699.842,50 |
| Σ.Μ.Ε. σε Μετοχές | 3.217 | 62.186 | 189.334 | 21.923.027,53 |
| ALPHA BANK (ΚΟ) | 232 | 11.399 | 27.722 | 675.715,40 |
| COCA-COLA HBC AG (ΚΟ) | 25 | 132 | 574 | 263.828,00 |
| ΣΩΛΓΕΙΑ ΚΟΡΙΝΘΟΥ (ΚΟ) | 15 | 187 | 1.131 | 39.211,00 |
| ΕΛΛΑΚΤΩΡ (ΚΟ) | 95 | 852 | 3.412 | 274.894,00 |
| ΤΡΑΠΕΖΑ EUROBANK ERGASIAS (ΚΟ) | 33 | 252 | 3.206 | 13.000,00 |
| EUROBANK PROPERTIES ΑΕΕΑΠ (ΚΟ) | 16 | 153 | 246 | 126.136,00 |
| ΕΥΔΑΠ (ΚΟ) | 65 | 684 | 1.288 | 535.218,00 |
| FOLLI-FOLLIE (ΚΟ) | 31 | 107 | 643 | 246.842,00 |
| FRIGOGLASS (ΚΟ) | 63 | 532 | 1.663 | 270.692,00 |
| ΓΕΚ ΤΕΡΝΑ (ΚΟ) | 163 | 2.784 | 32.753 | 918.558,00 |
| ΕΛΛΗΝΙΚΑ ΧΡΗΜΑΤΙΣΤΗΡΙΑ (ΚΟ) | 118 | 687 | 3.059 | 554.236,00 |
| ΕΛΛΗΝΙΚΑ ΠΕΤΡΕΛΙΑΙΑ (ΚΟ) | 106 | 2.114 | 3.325 | 1.677.731,00 |
| ΙΝΤΡΑΛΟΤ (ΚΟ) | 96 | 1.229 | 4.602 | 228.953,00 |
| JUMBO (ΚΟ) | 77 | 246 | 613 | 268.973,00 |
| MARFIN INVESTMENT GROUP (ΚΟ) | 264 | 10.637 | 24.630 | 412.566,20 |
| ΜΕΤΚΑ (ΚΟ) | 63 | 659 | 1.496 | 774.376,00 |
| ΜΟΤΟΡ ΟΪΛ (ΚΟ) | 126 | 765 | 2.078 | 661.332,61 |
| ΜΥΤΙΛΗΝΑΙΟΣ (ΚΟ) | 311 | 5.043 | 15.294 | 2.970.769,00 |
| ΕΘΝΙΚΗ ΤΡΑΠΕΖΑ (ΚΟ) | 195 | 2.152 | 11.053 | 881.758,00 |
| ΟΠΑΠ (ΚΟ) | 174 | 1.167 | 3.812 | 1.131.501,00 |
| ΟΤΕ (ΚΟ) | 279 | 3.507 | 11.709 | 3.329.413,00 |
| ΟΛΠ (ΚΟ) | 29 | 177 | 1.108 | 323.741,00 |
| ΠΕΙΡΑΙΩΣ ΤΡΑΠΕΖΑ (ΚΟ) | 266 | 13.263 | 23.973 | 1.949.997,00 |
| ΔΕΗ (ΚΟ) | 230 | 2.597 | 4.342 | 2.830.601,00 |
| ΣΙΔΕΝΟΡ (ΚΟ) | 50 | 460 | 2.337 | 77.912,00 |
| ΤΕΡΝΑ ΕΝΕΡΓΕΙΑΚΗ (ΚΟ) | 33 | 187 | 2.781 | 75.081,32 |
| ΤΙΤΑΝ (ΚΟ) | 62 | 214 | 484 | 409.992,00 |
| Δικαιώματα σε Δείκτες | 37 | 454 | 9.999 | 879.700,00 |
| FTSE/X.A. Large Cap | 37 | 454 | 9.999 | 879.700,00 |
| Δικαιώματα σε Μετοχές | 3 | 370 | 3.323 | 148.000,00 |
| ALPHA BANK (ΚΟ) | 0 | 0 | 0 | 0,00 |
| ΕΘΝΙΚΗ ΤΡΑΠΕΖΑ (ΚΟ) | 3 | 370 | 1.523 | 148.000,00 |
| ΟΠΑΠ (ΚΟ) | 0 | 0 | 625 | 0,00 |
| ΟΤΕ (ΚΟ) | 0 | 0 | 255 | 0,00 |
| ΠΕΙΡΑΙΩΣ ΤΡΑΠΕΖΑ (ΚΟ) | 0 | 0 | 0 | 0,00 |
| ΔΕΗ (ΚΟ) | 0 | 0 | 920 | 0,00 |
| Προϊόντα Δανεισμού Τίτλων - Συμβόλαια Ειδικού Τύπου | 8 | 2.270 | 262.858 | 336.922,00 |
| Stock Reverse Repos | 4 | 1.065 | 65.547 | 178.515,50 |
| Stock Repos | 3 | 205 | 173.563 | 10.406,50 |
| Συμβόλαια Επαναγοράς Ειδικού Τύπου | 1 | 1.000 | 23.748 | 148.000,00 |
| Συνολική Δραστηριότητα | 4.189 | 107.207 | 523.249 | 102.987.492,03 |

| Πληθος Χρεογράφων | Ονομ. Αξία | Μερίσματα [1] | | | Ημερ. Τελευτ. Αποκοπής Μέρησματος [2] | Αποκοπή Δικαίωμα | Σημ. | Χρεόγραφο | Τιμή κλεισίματος | % μεταβ. | Προηγ. Κλεισίση-ημ/νία | Άνοιγμα | Κατωτ Τιμή | Ανωτ Τιμή | Τελ Τιμή | Σταθμ Τιμή | Τελευταία ζήτηση [7] | Τελευταία προσφορά [7] | Ρ/Ε μετά φ. Χρήστ | Όγκος | Πράξεις | Αξία Συναλλαγών | Χ.Α. Εταιρείας (χιλ. €) [3,5] | Χαμηλό έτους | Υψηλό έτους | Κλάδος [4] | |
|-------------------|------------|---------------|------|------|---------------------------------------|------------------|----------------------|-----------|------------------|----------|------------------------|---------|------------|-----------|----------|------------|----------------------|------------------------|-------------------|-------|-----------|-----------------|-------------------------------|--------------|-------------|------------|------|
| | | 2010 | 2011 | 2012 | | | | | | | | | | | | | | | | | | | | | | | |
| 1.204.702.851 | --- | --- | --- | --- | 11/6/2013 | --- | ALPHA ΤΡΑΠΕΖΑ (ΤΠΔ) | 1,10 | 0,92 # | 1,09 | 18/12/2013 | 1,11 | 1,08 | 1,12 | 1,10 | 1,10 | 437390@1,09 | 23798@1,10 | --- | 2012 | 8.747.441 | 1.305 | 9.583.069,26 | 6.477.283,27 | 0,241 | 1,58 | 8355 |
| 849.195.130 | --- | --- | --- | --- | 3/7/2013 | --- | ΤΡ. ΠΕΙΡΑΙΩΣ (ΤΠΔ) | 0,731 | -1,22 € | 0,740 | 18/12/2013 | 0,740 | 0,727 | 0,754 | 0,731 | 0,734 | 10561@0,731 | 900@0,732 | --- | 2012 | 1.817.173 | 403 | 1.333.074,47 | 7.507.400,57 | 0,290 | 1,14 | 8355 |
| 245.779.626 | --- | --- | --- | --- | 27/6/2013 | --- | ΕΘΝΙΚΗ ΤΡΑΠΕΖΑ (ΤΠΔ) | 1,22 | 0,83 # | 1,21 | 18/12/2013 | 1,21 | 1,16 | 1,29 | 1,22 | 1,21 | 21142@1,21 | 411@1,22 | --- | 2012 | 2.009.571 | 930 | 2.443.460,02 | 9.802.854,72 | 0,420 | 2,00 | 8355 |

Τίτλοι Παραστατικοί (Warrants)

| | | | | | | | | | | | | | | | | | | | | | | | | | | | | | |
|---------------|-------|--------|--------|--------|------------|------------|-----|-------------------------------|-------|---------|-------|------------|-------|-------|-------|-------|-------|------------|-------------|-------|------|-----------|-------|--------------|--------------|-----------|-------|-------|------|
| 71.417.100 | 0,650 | --- | --- | --- | 26/5/2010 | 11/7/2007 | --- | ΑΕΡΟΠΟΡΙΑ ΑΙΓΑΙΟΥ (ΚΟ) | 5,89 | -0,17 € | 5,90 | 18/12/2013 | 5,90 | 5,86 | 6,00 | 5,89 | 5,94 | 1002@5,89 | 2000@5,95 | --- | 2012 | 75.282 | 206 | 447.400,18 | 420.646,72 | 1,96 | 6,88 | 5751 | |
| 11.178.000 | 1,25 | --- | --- | --- | 21/4/2010 | 18/12/2013 | --- | ΑΙΟΛΙΚΗ ΑΕΕΧ (ΚΟ) | 0,960 | -4,00 € | 1,00 | 18/12/2013 | 0,960 | 0,960 | 0,960 | 0,960 | 0,960 | 540@0,930 | 1000@0,996 | 7,59 | 2012 | 600 | 1 | 576,00 | 10.730,88 | 0,900 | 1,30 | 8985 | |
| 13.000.000 | 1,00 | --- | --- | --- | 1/8/2007 | 7/4/2000 | --- | ΑΚΡΙΑΣ (ΚΟ) | 0,133 | -2,21 € | 0,136 | 18/12/2013 | 0,123 | 0,123 | 0,137 | 0,137 | 0,126 | 170@0,137 | --- | --- | 2012 | 160 | 9 | 20,09 | 1.729,00 | 0,117 | 0,520 | 2353 | |
| 25.000.000 | 0,400 | --- | --- | --- | 3/6/2009 | 12/7/2013 | --- | ΑΛΚΟ ΕΛΛΑΣ (ΚΟ) | 0,304 | -0,33 € | 0,305 | 18/12/2013 | 0,300 | 0,292 | 0,318 | 0,307 | 0,305 | 1000@0,298 | 960@0,306 | --- | 2012 | 22.068 | 50 | 6.730,51 | 7.600,00 | 0,159 | 0,599 | 1753 | |
| 22.016.250 | 0,370 | --- | --- | --- | 15/7/2009 | 11/5/2000 | --- | ΑΛΟΥΜΥΛΑ (ΚΟ) | 0,470 | 5,62 # | 0,445 | 18/12/2013 | 0,470 | 0,470 | 0,470 | 0,470 | 0,470 | 25@0,440 | 999@0,447 | --- | 2012 | 25 | 1 | 11,75 | 10.347,64 | 0,360 | 0,740 | 1753 | |
| 418.000 | 16,00 | --- | --- | --- | 22/4/2010 | 5/3/2013 | --- | ΑΝΔΡΟΜΕΔΑ ΑΕΕΧ (ΚΟ) | 20,00 | -2,49 € | 20,51 | 18/12/2013 | 20,51 | 20,00 | 20,51 | 20,00 | 20,25 | 3@20,00 | 10@22,00 | 1,85 | 2012 | 207 | 5 | 4.191,00 | 8.360,00 | 17,10 | 25,41 | 8985 | |
| 15.300.000 | 0,300 | --- | --- | --- | 30/7/2009 | 13/12/1999 | --- | ΑΤΤΙΚΕΣ ΕΚΔΟΣΕΙΣ (ΚΟ) | 1,79 | --- | 1,79 | 7/11/2013 | --- | --- | --- | --- | --- | --- | 1170@1,55 | --- | --- | 2012 | --- | --- | --- | 27.387,00 | 0,520 | 1,82 | 5557 |
| 18.810.000 | 0,400 | --- | --- | --- | 8/7/2010 | 14/11/2007 | --- | ΒΑΡΒΕΡΗΣ Ν. - MODA BAGNO (ΚΟ) | 0,267 | --- | 0,267 | 12/12/2013 | --- | --- | --- | --- | --- | --- | 60@0,241 | --- | --- | 2012 | --- | --- | --- | 5.022,27 | 0,155 | 0,419 | 2353 |
| 23.986.500 | 1,05 | --- | --- | --- | 26/6/2009 | 15/3/2000 | --- | ΒΙΟΚΑΡΠΕΤ (ΚΟ) | 0,736 | 8,39 # | 0,679 | 18/12/2013 | 0,736 | 0,736 | 0,736 | 0,736 | 0,736 | 320@0,612 | 370@0,689 | --- | 2012 | 5 | 1 | 3,68 | 17.654,06 | 0,486 | 0,845 | 3726 | |
| 4.968.600 | 2,88 | --- | --- | --- | 1/7/1998 | 14/12/1998 | --- | ΒΙΣ (ΚΟ) | 0,969 | 6,48 # | 0,910 | 4/12/2013 | 0,969 | 0,969 | 0,969 | 0,969 | 0,969 | --- | 82@0,969 | --- | --- | 2012 | 50 | 1 | 48,45 | 4.814,57 | 0,490 | 1,01 | 2723 |
| 6.325.000 | 0,600 | --- | --- | --- | 19/7/2010 | 25/7/2012 | --- | ΒΟΓΙΑΤΖΟΓΛΟΥ SYSTEMS (ΚΟ) | 1,24 | --- | 1,24 | 18/12/2013 | 1,24 | 1,24 | 1,24 | 1,24 | 1,24 | 300@1,20 | 300@1,28 | --- | 2012 | 4.060 | 8 | 5.034,40 | 7.843,00 | 0,801 | 1,27 | 2797 | |
| 77.376.446 | 0,340 | --- | --- | --- | 23/5/2005 | 18/8/2011 | --- | Γ.Ε. ΔΗΜΗΤΡΙΟΥ (ΚΟ) | 0,039 | --- | 0,039 | 18/12/2013 | 0,029 | 0,029 | 0,039 | 0,039 | 0,034 | 2100@0,030 | 49800@0,039 | --- | 2012 | 190 | 2 | 6,41 | 3.017,68 | 0,028 | 0,118 | 3722 | |
| 14.076.360 | 0,370 | --- | --- | --- | 19/8/2008 | 22/7/2003 | --- | ΓΑΛΛΑΞΙΔΙ (ΚΟ) | 0,271 | -9,67 € | 0,300 | 18/12/2013 | 0,270 | 0,270 | 0,271 | 0,271 | 0,271 | 340@0,271 | 5000@0,300 | 7,71 | 2012 | 314 | 4 | 84,97 | 3.814,69 | 0,221 | 0,638 | 3573 | |
| 85.882.688 | 0,570 | 0,0048 | --- | --- | 1/8/2011 | 2/1/2009 | --- | ΓΕΚ ΤΕΡΝΑ (ΚΟ) | 3,32 | 2,79 # | 3,23 | 18/12/2013 | 3,23 | 3,23 | 3,32 | 3,32 | 3,29 | 2500@3,29 | 1620@3,33 | -(6)- | 2012 | 294.544 | 393 | 963.200,50 | 285.130,52 | 1,40 | 3,66 | 2357 | |
| 8.418.750 | 0,300 | --- | 0,15 | 0,29 | 5/6/2013 | 27/6/2012 | --- | ΓΕΚΕ (ΚΑ) | 6,69 | --- | 6,69 | 18/12/2013 | --- | --- | --- | --- | --- | 100@6,69 | --- | 21,01 | 2012 | --- | --- | --- | 56.321,44 | 6,59 | 7,12 | 5753 | |
| 24.060.000 | 0,300 | --- | 0,017 | --- | 18/6/2012 | 21/1/2000 | --- | ΓΕΝΙΚΗ ΕΜΠΟΡΙΟΥ (ΚΟ) | 0,390 | 5,12 # | 0,371 | 18/12/2013 | 0,371 | 0,371 | 0,393 | 0,390 | 0,371 | 3002@0,371 | 96@0,390 | --- | 2012 | 506 | 5 | 187,85 | 9.383,40 | 0,256 | 0,545 | 2797 | |
| 15.000.000 | 0,300 | --- | --- | --- | 6/7/2007 | 18/7/2000 | --- | ΔΑΙΟΣ ΠΛΑΣΤΙΚΑ (ΚΟ) | 1,71 | -3,93 € | 1,78 | 18/12/2013 | 1,71 | 1,71 | 1,71 | 1,71 | 1,71 | 3@1,87 | 99@1,87 | --- | 2012 | 50 | 2 | 85,50 | 25.650,00 | 1,50 | 5,50 | 1357 | |
| 232.000.000 | 4,60 | 0,79 | --- | 0,025 | 22/7/2013 | 12/12/2001 | --- | ΔΕΗ (ΚΟ) | 10,95 | 1,77 # | 10,76 | 18/12/2013 | 10,85 | 10,80 | 10,98 | 10,95 | 10,91 | 200@10,89 | 17850@10,95 | -(6)- | 2012 | 587.606 | 1.322 | 6.392.532,44 | 2.540.400,00 | 4,55 | 11,49 | 7535 | |
| 34.720.000 | 0,310 | --- | --- | --- | 16/6/2010 | 1/8/2007 | --- | ΔΡΟΜΕΑΣ (ΚΟ) | 0,301 | -2,27 € | 0,308 | 18/12/2013 | 0,303 | 0,301 | 0,321 | 0,301 | 0,302 | 8@0,307 | 235@0,307 | --- | 2012 | 2.145 | 6 | 647,21 | 10.450,72 | 0,218 | 0,634 | 3726 | |
| 13.673.200 | 0,880 | --- | --- | --- | 18/7/2008 | 26/7/2001 | --- | ΕΒΡΟΦΑΡΜΑ (ΚΟ) | 0,260 | -1,52 € | 0,264 | 18/12/2013 | 0,240 | 0,240 | 0,260 | 0,260 | 0,249 | 60@0,240 | 1814@0,260 | --- | 2012 | 70 | 3 | 17,40 | 3.555,03 | 0,209 | 0,539 | 3577 | |
| 2.396.785.994 | 0,300 | --- | --- | --- | 16/5/2008 | 24/5/2013 | --- | ΕΘΝΙΚΗ ΤΡΑΠΕΖΑ (ΚΟ) | 4,09 | 0,25 # | 4,08 | 18/12/2013 | 4,15 | 4,06 | 4,18 | 4,09 | 4,11 | 35000@4,08 | 14447@4,10 | --- | 2012 | 1.153.991 | 1.242 | 4.743.673,07 | 9.802.854,72 | 1,83 | 9,87 | 8355 | |
| 27.848.000 | 0,300 | 0,0301 | 0,0132 | 0,0137 | 21/8/2013 | 2/9/2003 | --- | ΕΙΔΗΣΟΦΩΝΙΚΗ ΕΛΛΑΣ (ΚΟ) | 0,418 | 4,76 # | 0,399 | 18/12/2013 | 0,391 | 0,363 | 0,418 | 0,418 | 0,376 | 489@0,367 | 1976@0,417 | 10,23 | 2012 | 3.476 | 35 | 1.308,40 | 11.640,46 | 0,241 | 0,592 | 2791 | |
| 11.250.000 | 0,560 | --- | --- | --- | 26/7/2010 | 16/6/1999 | --- | ΕΚΤΕΡ (ΚΟ) | 0,687 | -1,58 € | 0,698 | 18/12/2013 | 0,698 | 0,670 | 0,732 | 0,714 | 0,682 | 3000@0,681 | 250@0,710 | 12,00 | 2012 | 22.152 | 21 | 15.110,29 | 7.728,75 | 0,400 | 0,856 | 2357 | |
| 36.748.909 | 0,730 | --- | --- | --- | 15/12/2005 | 13/12/2006 | --- | ΕΛ ΒΙΟΜ. ΖΑΧΑΡΗΣ (ΚΑ) | 1,01 | 1,10 # | 0,999 | 18/12/2013 | 0,999 | 0,998 | 1,01 | 1,01 | 1,01 | 500@0,960 | 382@1,01 | --- | 2013 | 5.550 | 11 | 5.597,71 | 37.116,40 | 0,754 | 1,74 | 3577 | |
| 18.648.000 | 1,00 | --- | --- | --- | 7/7/2009 | 10/9/2010 | --- | ΕΛΑΣΤΡΟΝ (ΚΟ) | 0,783 | --- | 0,783 | 18/12/2013 | 0,783 | 0,783 | 0,783 | 0,783 | 0,783 | 50@0,782 | 4070@0,783 | --- | 2012 | 380 | 4 | 297,54 | 14.601,38 | 0,448 | 0,969 | 1757 | |
| 124.100.815 | 0,300 | --- | --- | --- | 27/6/2008 | 7/7/2000 | --- | ΕΛΒΑΛ (ΚΑ) | 1,90 | 4,40 # | 1,82 | 18/12/2013 | 1,85 | 1,82 | 1,90 | 1,90 | 1,88 | 310@1,86 | 2252@1,91 | 14,68 | 2012 | 114.461 | 88 | 215.396,48 | 235.791,55 | 1,55 | 2,38 | 1753 | |
| 13.230.000 | 0,300 | --- | --- | --- | 11/8/2010 | 28/8/2013 | --- | ΕΛΒΕ Α.Β.Ε.Ε. (ΚΟ) | 0,587 | 3,53 # | 0,567 | 18/12/2013 | 0,580 | 0,580 | 0,587 | 0,587 | 0,580 | 100@0,570 | 1490@0,587 | --- | 2012 | 210 | 2 | 121,87 | 7.766,01 | 0,423 | 0,717 | 3763 | |
| 31.734.530 | 1,60 | --- | --- | --- | 9/7/2007 | 19/7/2006 | --- | ΕΛΓΕΚΑ (ΚΟ) | 0,449 | --- | 0,449 | 18/12/2013 | --- | --- | --- | --- | --- | 50@0,410 | 3000@0,450 | --- | 2012 | --- | --- | --- | 14.248,80 | 0,379 | 0,780 | 3577 | |
| 23.828.130 | 0,500 | --- | --- | --- | 7/7/2010 | 17/2/2009 | --- | ΕΛΙΝΟΙΑ (ΚΟ) | 0,879 | --- | 0,879 | 12/12/2013 | --- | --- | --- | --- | --- | --- | 789@0,839 | --- | --- | 2012 | --- | --- | --- | 20.944,93 | 0,750 | 1,89 | 537 |
| 177.001.313 | 1,03 | 0,0308 | --- | --- | 5/7/2011 | 20/12/2007 | --- | ΕΛΛΑΚΤΩΡ (ΚΟ) | 3,26 | 2,52 # | 3,18 | 18/12/2013 | 3,18 | 3,18 | 3,26 | 3,26 | 3,22 | 500@3,24 | 3303@3,25 | --- | 2012 | 508.802 | 601 | 1.637.229,51 | 577.024,28 | 1,36 | 3,43 | 2357 | |
| 19.864.886 | 5,60 | 1,976 | 0,67 | 0,5376 | 6/3/2013 | 2/7/2008 | --- | ΕΛΛΑΔΟΣ ΤΡΑΠΕΖΑ (ΚΟ) | 14,62 | 0,14 # | 14,60 | 18/12/2013 | 14,74 | 14,58 | 15,00 | 14,62 | 14,63 | 10@14,61 | 70@14,90 | --- | --- | 9.095 | 119 | 133.046,98 | 290.424,63 | 11,26 | 19,19 | 8355 | |
| 29.546.360 | 0,710 | --- | --- | --- | 20/6/2008 | 23/8/2000 | --- | ΕΛΛΗΝΙΚΑ ΚΑΛΩΔΙΑ (ΚΟ) | 1,52 | 5,56 # | 1,44 | 18/12/2013 | 1,44 | 1,44 | 1,52 | 1,52 | 1,49 | 18530@1,50 | 1462@1,53 | --- | 2012 | 48.004 | 124 | 71.445,77 | 44.910,47 | 1,16 | 2,32 | 2733 | |

| Πληθος Χρεογράφων | Ονομ. Αξία | Μερίσματα [1] | | | Ημερ. Τελευτ. Μέρημα [2] | Αποκοπή Δικαίωμα | Σημ. | Χρεόγραφο | Τιμή κλεισίματος | % μεταβ. | Προηγ. Κλείσιμο-ημ/νία | Άνοιγμα | Κατωτ Τιμή | Ανωτ Τιμή | Τελ Τιμή | Σταθμ Τιμή | Τελευταία ζήτηση [7] | Τελευταία προσφορά [7] | Ρ/Ε μετά φ. Χρήστ. | Όγκος | Πράξεις | Αξία Συναλλαγών | Χ.Α. Εταιρείας (χιλ. €) [3,5] | Χαμηλό έτους | Υψηλό έτους | Κλάδος [4] | | | |
|-------------------|------------|---------------|--------|--------|--------------------------|------------------|------|-----------------------------|------------------|----------|------------------------|------------|------------|-----------|----------|------------|----------------------|------------------------|--------------------|---------|---------|-----------------|-------------------------------|--------------|--------------|------------|-------|-------|------|
| | | 2010 | 2011 | 2012 | | | | | | | | | | | | | | | | | | | | | | | | | |
| 305.635.185 | 2,18 | 0,45 | 0,45 | 0,15 | 16/8/2013 | 1/10/2003 | 4795 | ΕΛΛΗΝΙΚΑ ΠΕΤΡΕΛΑΙΑ (ΚΟ) | 8,00 | 2,96 # | 7,77 | 18/12/2013 | 7,94 | 7,85 | 8,00 | 8,00 | 7,92 | 59@7,93 | 642@8,00 | 25,08 | 2012 | 277.337 | 657 | 2.197.739,83 | 2.445.081,48 | 6,20 | 9,96 | 537 | |
| 65.368.563 | 0,760 | 0,15 | 0,11 | 0,09 | 3/6/2013 | 25/9/2013 | --- | ΕΛΛΗΝΙΚΑ ΧΡΗΜΑΤΙΣΤΗΡΙΑ (ΚΟ) | 8,00 | 0,12 # | 7,99 | 18/12/2013 | 8,00 | 7,95 | 8,16 | 8,00 | 8,04 | 1000@7,97 | 4000@8,02 | 35,84 | 2012 | 160.010 | 530 | 1.286.967,99 | 522.948,50 | 3,75 | 8,92 | 8777 | |
| 26.730.187 | 0,600 | --- | --- | --- | 25/6/2009 | 30/12/2010 | --- | ΕΛΤΟΝ (ΚΟ) | 1,16 | -0,86 € | 1,17 | 18/12/2013 | 1,20 | 1,13 | 1,20 | 1,16 | 1,15 | 60@1,14 | 2907@1,16 | 12,13 | 2012 | 7.933 | 24 | 9.091,44 | 31.007,02 | 0,850 | 1,27 | 1353 | |
| 15.146.404 | 0,340 | 0,093 | --- | --- | 6/7/2011 | 17/10/2002 | --- | ΕΛΤΡΑΚ (ΚΟ) | 1,58 | --- | 1,58 | 18/12/2013 | 1,58 | 1,51 | 1,58 | 1,58 | 1,53 | 246@1,51 | 440@1,58 | --- | 2012 | 2.054 | 14 | 3.148,54 | 23.931,32 | 1,08 | 1,90 | 2753 | |
| 52.067.296 | 0,300 | --- | --- | --- | 23/12/2003 | 24/1/2007 | --- | ΕΠΙΛΕΚΤΟΣ (ΚΟ) | 0,263 | 0,38 # | 0,262 | 18/12/2013 | 0,262 | 0,253 | 0,263 | 0,263 | 0,259 | 200@0,254 | 1120@0,263 | --- | 2013 | 6.326 | 7 | 1.640,65 | 13.693,70 | 0,232 | 0,587 | 3763 | |
| 30.009.210 | 0,310 | --- | --- | --- | 27/6/2008 | 26/6/2000 | --- | ΕΤΕΜ (ΚΑ) | 0,332 | 4,73 # | 0,317 | 18/12/2013 | 0,324 | 0,310 | 0,332 | 0,332 | 0,317 | 100@0,322 | 198@0,331 | --- | 2012 | 10.102 | 37 | 3.201,14 | 9.963,06 | 0,303 | 0,828 | 1753 | |
| 36.300.000 | 1,12 | 0,114 | 0,188 | 0,162 | 16/8/2013 | 12/12/2007 | --- | ΕΥΑΘ (ΚΟ) | 5,41 | -3,05 € | 5,58 | 18/12/2013 | 5,52 | 5,41 | 5,68 | 5,41 | 5,53 | 100@5,40 | 2500@5,50 | 11,10 | 2012 | 57.432 | 97 | 317.298,98 | 196.383,00 | 4,73 | 6,82 | 7577 | |
| 106.500.000 | 0,600 | 0,04 | 0,05 | 0,15 | 31/7/2013 | 28/1/2000 | --- | ΕΥΔΑΠ (ΚΟ) | 7,75 | -0,64 € | 7,80 | 18/12/2013 | 7,80 | 7,71 | 7,92 | 7,75 | 7,78 | 1286@7,75 | 12000@7,77 | 17,62 | 2012 | 103.381 | 315 | 804.198,61 | 825.375,00 | 4,65 | 8,85 | 7577 | |
| 27.503.677 | 0,600 | 0,04 | 0,05 | 0,1 | 11/7/2013 | 18/10/1999 | --- | ΕΥΡΩΠΑΪΚΗ ΠΙΣΤΗ (ΚΟ) | 1,28 | --- | 1,28 | 18/12/2013 | 1,31 | 1,27 | 1,31 | 1,28 | 1,28 | 430@1,27 | 1735@1,28 | 3,86 | 2012 | 4.522 | 6 | 5.783,99 | 35.204,71 | 0,973 | 1,62 | 8536 | |
| 7.959.900 | 0,600 | --- | --- | --- | 2/6/2010 | 10/12/2013 | 5030 | ΕΥΡΩΣΥΜΒΟΥΛΟΙ (ΚΟ) | 2,69 | --- | 2,69 | 18/12/2013 | --- | --- | --- | --- | --- | 300@2,45 | 500@2,65 | --- | 2012 | --- | --- | --- | 21.412,13 | 2,03 | 3,04 | 2791 | |
| 53.155.053 | 0,440 | --- | --- | --- | 21/7/2010 | 16/7/2008 | --- | ΙΑΣΩ (ΚΟ) | 1,26 | -1,56 € | 1,28 | 18/12/2013 | 1,26 | 1,25 | 1,28 | 1,26 | 1,27 | 56@1,25 | 212@1,26 | --- | 2012 | 23.532 | 34 | 29.809,07 | 66.975,37 | 0,850 | 1,58 | 4533 | |
| 86.735.980 | 0,310 | --- | --- | --- | 6/7/2009 | 2/1/2002 | --- | ΙΑΤΡΙΚΟ ΑΘΗΝΩΝ (ΚΟ) | 0,759 | --- | 0,759 | 18/12/2013 | 0,760 | 0,724 | 0,760 | 0,759 | 0,739 | 750@0,734 | 3300@0,759 | --- | 2012 | 7.777 | 26 | 5.750,87 | 65.832,61 | 0,471 | 1,00 | 4533 | |
| 28.580.100 | 0,400 | 0,05 | 0,02 | --- | 20/8/2012 | 10/10/2013 | --- | ΙΚΤΙΝΟΣ ΕΛΛΑΣ (ΚΟ) | 1,49 | 2,05 # | 1,46 | 18/12/2013 | 1,43 | 1,43 | 1,49 | 1,49 | 1,46 | 760@1,46 | 4850@1,48 | 14,42 | 2012 | 381.381 | 60 | 505.833,09 | 42.584,35 | 1,16 | 1,80 | 2353 | |
| 9.000.000 | 0,880 | --- | --- | --- | 15/5/2009 | 7/12/2010 | --- | ΙΛΥΔΑ (ΚΟ) | 0,401 | --- | 0,401 | 18/12/2013 | --- | --- | --- | --- | --- | 500@0,365 | 190@0,399 | --- | 2012 | --- | --- | --- | 3.609,00 | 0,269 | 0,650 | 9537 | |
| 8.298.467 | 0,400 | --- | --- | --- | 30/8/1993 | 8/5/2013 | --- | ΙΝΤΕΑΛ ΟΜΙΛΟΣ (ΚΟ) | 0,700 | 9,55 # | 0,639 | 18/12/2013 | 0,828 | 0,700 | 0,828 | 0,700 | 0,704 | 550@0,501 | 400@0,795 | -(6)- | 2012 | 339 | 8 | 238,58 | 5.808,93 | 0,447 | 1,85 | 9574 | |
| 11.233.200 | 0,730 | --- | --- | --- | 12/7/2010 | 30/7/1999 | --- | ΙΝΤΕΡΤΕΚ (ΚΟ) | 0,289 | -2,03 € | 0,295 | 16/12/2013 | 0,295 | 0,230 | 0,295 | 0,289 | 0,285 | 10@0,253 | 500@0,288 | --- | 2012 | 2.422 | 14 | 689,42 | 3.246,39 | 0,222 | 0,600 | 9572 | |
| 158.961.721 | 0,300 | 0,0045 | 0,0035 | 0,0026 | 30/5/2013 | 14/11/2007 | --- | ΙΝΤΡΑΛΟΤ (ΚΟ) | 1,84 | -0,54 € | 1,85 | 18/12/2013 | 1,86 | 1,83 | 1,89 | 1,84 | 1,86 | 18456@1,84 | 2000@1,86 | 98,22 | 2012 | 116.021 | 367 | 215.510,96 | 292.489,57 | 1,29 | 2,41 | 5752 | |
| 66.948.210 | 0,300 | --- | --- | --- | 14/7/2009 | 31/12/2010 | 4988 | FOLLI-FOLLIE (ΚΟ) | 23,23 | -1,36 € | 23,55 | 18/12/2013 | 23,60 | 22,55 | 23,60 | 23,23 | 23,15 | 5@23,00 | 60@23,40 | --- | 2012 | 238.830 | 666 | 5.539.530,70 | 1.555.206,92 | 11,51 | 26,00 | 5379 | |
| 17.000.000 | 0,600 | --- | --- | --- | 12/6/2008 | 7/3/2000 | --- | ΚΑΘΗΜΕΡΙΝΗ (ΚΟ) | 0,861 | -2,16 € | 0,880 | 18/12/2013 | 0,900 | 0,840 | 0,900 | 0,850 | 0,873 | 29@0,811 | 904@0,850 | --- | 2012 | 512 | 23 | 446,94 | 14.637,00 | 0,321 | 1,00 | 5557 | |
| 7.500.000 | 0,560 | --- | --- | --- | 25/6/2010 | 10/4/2013 | --- | ΚΑΝΑΚΗΣ Σ. (ΚΟ) | 1,90 | --- | 1,90 | 18/12/2013 | 1,97 | 1,87 | 1,97 | 1,90 | 1,92 | 200@1,81 | 555@1,90 | 13,51 | 2012 | 7.385 | 37 | 14.163,33 | 14.250,00 | 1,05 | 2,09 | 3577 | |
| 9.742.920 | 0,400 | 0,01 | 0,01 | 0,01 | 12/8/2013 | 14/7/2000 | --- | ΚΑΡΑΜΟΛΕΓΚΟΣ (ΚΟ) | 1,30 | --- | 1,30 | 18/12/2013 | --- | --- | --- | --- | --- | 70@1,17 | 3545@1,30 | 5,05 | 2012 | --- | --- | --- | 12.665,80 | 1,07 | 1,83 | 3577 | |
| 14.679.792 | 1,44 | 0,065 | --- | --- | 3/6/2011 | 4/9/2000 | --- | ΚΑΡΑΤΖΗ (ΚΟ) | 4,30 | -0,46 € | 4,32 | 18/12/2013 | 4,30 | 4,30 | 4,30 | 4,30 | 4,30 | 56@4,21 | 241@4,35 | 14,44 | 2012 | 3.889 | 2 | 16.722,70 | 63.123,11 | 2,55 | 4,90 | 2723 | |
| 3.300.689 | 0,350 | --- | --- | --- | 1/7/2004 | 21/7/1999 | --- | ΚΕΚΡΩΦ (ΚΟ) | 1,87 | 3,89 # | 1,80 | 18/12/2013 | 1,89 | 1,78 | 1,89 | 1,89 | 1,82 | 183@1,74 | 200@1,90 | --- | 2012 | 1.882 | 15 | 3.418,34 | 6.172,29 | 1,35 | 3,79 | 8633 | |
| 6.700.000 | 0,800 | --- | --- | --- | 19/7/2010 | 29/8/2012 | --- | ΚΕΠΕΝΟΥ ΜΥΛΟΙ (ΚΟ) | 1,15 | -11,54 € | 1,30 | 29/11/2013 | 1,15 | 1,15 | 1,15 | 1,15 | 1,15 | 160@1,15 | 100@1,30 | 6,84 | 2012 | 40 | 1 | 46,00 | 7.705,00 | 0,777 | 1,69 | 3577 | |
| 40.219.218 | 0,300 | --- | --- | --- | 25/5/2009 | 9/7/2013 | --- | ΚΛΟΥΚΙΝΑΣ - ΛΑΠΠΑΣ (ΚΟ) | 0,630 | -2,78 € | 0,648 | 18/12/2013 | 0,630 | 0,630 | 0,630 | 0,630 | 0,630 | 500@0,630 | 250@0,644 | --- | 2012 | 400 | 1 | 252,00 | 25.338,11 | 0,570 | 0,970 | 2357 | |
| 11.510.102 | 0,890 | --- | --- | --- | 24/6/2005 | 6/10/1999 | --- | ΚΛΩΣ/ΓΙΑ ΝΑΥΠΑΚΤΟΥ (ΚΑ) | 0,369 | --- | 0,369 | 10/12/2013 | --- | --- | --- | --- | --- | --- | 3654@0,333 | --- | --- | 2012 | --- | --- | --- | 4.247,23 | 0,232 | 0,500 | 3763 |
| 21.224.340 | 0,420 | --- | --- | --- | 2/7/2008 | 25/4/2006 | --- | ΚΟΡΔΕΛΛΟΥ Χ. ΑΦΟΙ (ΚΟ) | 0,230 | --- | 0,230 | 13/12/2013 | 0,230 | 0,230 | 0,230 | 0,230 | 0,230 | --- | 1449@0,220 | --- | 2012 | 2 | 1 | 0,46 | 4.881,60 | 0,180 | 0,428 | 1757 | |
| 13.586.500 | 0,390 | --- | --- | --- | 25/6/2010 | 28/5/2008 | --- | ΚΟΡΡΕΣ (ΚΟ) | 2,97 | 0,68 # | 2,95 | 18/12/2013 | 2,96 | 2,95 | 2,99 | 2,97 | 2,97 | 80@2,95 | 2700@2,98 | --- | 2012 | 7.515 | 18 | 22.282,00 | 40.351,91 | 2,64 | 4,83 | 3767 | |
| 29.480.000 | 0,420 | --- | --- | --- | 19/7/2010 | 1/8/2007 | --- | ΚΡΕΤΑ ΦΑΡΜ (ΚΟ) | 0,603 | 0,50 # | 0,600 | 18/12/2013 | 0,615 | 0,580 | 0,615 | 0,604 | 0,588 | 200@0,582 | 1500@0,581 | --- | 2012 | 4.520 | 20 | 2.659,50 | 17.776,44 | 0,307 | 0,800 | 3577 | |
| 33.065.136 | 0,380 | --- | --- | --- | 6/7/2009 | 16/9/2013 | --- | ΚΡΙ - ΚΡΙ (ΚΟ) | 2,19 | 3,30 # | 2,12 | 18/12/2013 | 2,12 | 2,11 | 2,19 | 2,19 | 2,13 | 200@2,14 | 1500@2,20 | 16,22 | 2012 | 445.225 | 57 | 948.718,09 | 72.412,65 | 1,52 | 2,30 | 3577 | |
| 15.804.800 | 0,330 | --- | --- | --- | 15/6/2010 | 12/3/2004 | --- | ΚΤΗΜΑ Κ. ΛΑΖΑΡΙΔΗ (ΚΟ) | 0,436 | -0,91 € | 0,440 | 18/12/2013 | 0,316 | 0,316 | 0,436 | 0,436 | 0,319 | 300@0,347 | 1676@0,420 | --- | 2012 | 41 | 3 | 13,08 | 6.890,89 | 0,239 | 0,523 | 3535 | |
| 22.945.139 | 0,920 | --- | --- | --- | 19/8/2008 | 16/9/2013 | --- | ΚΥΡΙΑΚΙΔΗΣ Η. - F.H.L. (ΚΟ) | 1,12 | -1,75 € | 1,14 | 18/12/2013 | 1,12 | 1,12 | 1,15 | 1,12 | 1,13 | 2200@1,11 | 45@1,12 | -(6)- | 2012 | 9.141 | 17 | 10.350,66 | 25.698,56 | 0,630 | 1,37 | 2353 | |
| 7.595.160 | 0,600 | --- | --- | --- | 8/8/2008 | 18/8/2010 | --- | ΚΥΡΙΑΚΟΥΛΗΣ (ΚΟ) | 0,791 | 8,21 # | 0,731 | 18/12/2013 | 0,791 | 0,791 | 0,791 | 0,791 | 0,790 | 100@0,666 | 370@0,757 | 55,12 | 2012 | 1 | 1 | 0,79 | 6.007,77 | 0,620 | 1,49 | 5759 | |
| 21.364.000 | 1,12 | --- | --- | --- | 5/7/2010 | 10/8/2005 | --- | ΛΑΜΨΑ (ΚΟ) | 18,39 | -0,05 € | 18,40 | 18/12/2013 | 18,05 | 17,81 | 18,40 | 18,38 | 18,00 | 30@18,01 | 81@18,31 | --- | 2012 | 320 | 9 | 5.761,00 | 392.883,96 | 15,00 | 19,60 | 5753 | |
| 5.939.268 | 0,620 | --- | --- | --- | 10/7/2003 | 3/1/2002 | --- | ΛΑΝΑΚΑΜ (ΚΟ) | 0,520 | --- | 0,520 | 11/12/2013 | --- | --- | --- | --- | --- | --- | 1300@0,468 | --- | 2012 | --- | --- | --- | 3.088,42 | 0,503 | 0,869 | 3763 | |
| 8.321.682 | 0,670 | --- | --- | --- | 17/8/2007 | 23/11/1999 | --- | ΛΕΒΕΝΤΕΡΗΣ Ν. (ΚΑ) | 0,255 | --- | 0,255 | 18/12/2013 | --- | --- | --- | --- | --- | --- | 200@0,197 | 200@0,2 | | | | | | | | | |

| Πληθος Χρεογράφων | Ονομ. Αξία | Μερίσματα [1] | | | Ημερ. Τελευτ. Αποκοπή | | Σημ. | Χρεόγραφο | Τιμή κλεισίματος | % μεταβ. | Προηγ. Κλείσιμο-ημ/νία | Άνοιγμα | Κατωτ Τιμή | Ανωτ Τιμή | Τελ Τιμή | Σταθμ Τιμή | Τελευταία ζήτηση [7] | Τελευταία προσφορά [7] | Ρ/Ε μετά φ. Χρήσιμ | Όγκος | Πράξεις | Αξία Συναλλαγών | Χ.Α. Εταιρείας (χιλ. €) [3,5] | Χαμηλό έτους | Υψηλό έτους | Κλάδος [4] | | |
|-------------------|------------|---------------|----------|--------|-----------------------|------------|------|------------------------------|------------------|----------|------------------------|------------|------------|-----------|----------|------------|----------------------|------------------------|--------------------|-------|---------|-----------------|-------------------------------|---------------|--------------|------------|-------|------|
| | | 2010 | 2011 | 2012 | Μέρισμα [2] | Δικαίωμα | | | | | | | | | | | | | | | | | | | | | | |
| 7.734.375 | 1,00 | --- | --- | --- | 9/7/2007 | 7/1/2011 | --- | ΛΙΒΑΝΗ ΕΚΔΟΤ. ΟΡΓ. (ΚΟ) | 0,242 | --- | 0,242 | 23/10/2013 | --- | --- | --- | --- | --- | 28022@0,240 | --- | 2012 | --- | --- | --- | 1.871,72 | 0,144 | 0,363 | 5557 | |
| 17.125.062 | 0,640 | --- | --- | --- | 1/6/2010 | 2/8/2011 | --- | ΛΟΥΛΗ ΜΥΛΟΙ (ΚΟ) | 2,74 | --- | 2,74 | 18/12/2013 | 2,74 | 2,74 | 2,74 | 2,74 | 300@2,64 | 65@2,73 | (-6)- | 2012 | 100 | 1 | 274,00 | 46.922,67 | 2,08 | 3,76 | 3577 | |
| 9.819.370 | 0,690 | --- | --- | --- | 14/8/2007 | 9/1/2004 | --- | ΜΑΘΙΟΣ ΠΥΡΙΜΑΧΑ (ΚΟ) | 0,263 | 0,38 | # 0,262 | 18/12/2013 | 0,212 | 0,212 | 0,288 | 0,279 | 0,249 | 199@0,251 | 756@0,279 | --- | 2012 | 186 | 20 | 46,33 | 2.582,49 | 0,180 | 0,510 | 2353 |
| 51.950.600 | 0,320 | 0,48 | 0,75 | 0,25 | 10/5/2013 | 21/10/2005 | --- | ΜΕΤΚΑ (ΚΟ) | 11,65 | 0,60 | # 11,58 | 18/12/2013 | 11,86 | 11,62 | 11,86 | 11,65 | 11,73 | 520@11,65 | 101@11,79 | 16,79 | 2012 | 164.450 | 473 | 1.933.335,94 | 605.224,49 | 9,00 | 14,00 | 2757 |
| 11.700.000 | 0,590 | --- | --- | --- | 2/6/2009 | 24/7/2012 | --- | ΜΟΤΟΔΥΝΑΜΙΚΗ (ΚΟ) | 0,320 | --- | 0,320 | 18/12/2013 | 0,344 | 0,300 | 0,344 | 0,320 | 0,303 | 475@0,303 | 993@0,319 | --- | 2012 | 536 | 10 | 162,51 | 3.744,00 | 0,211 | 0,640 | 5379 |
| 110.782.980 | 0,750 | 0,25 | 0,4 | 0,3 | 26/6/2013 | 4/11/2013 | --- | ΜΟΤΟΡ ΟΪΛ (ΚΟ) | 8,57 | 0,59 | # 8,52 | 18/12/2013 | 8,59 | 8,55 | 8,66 | 8,57 | 8,57 | 15@8,55 | 150@8,62 | 10,47 | 2012 | 273.591 | 677 | 2.350.437,33 | 949.410,14 | 6,40 | 9,37 | 533 |
| 32.188.050 | 1,04 | --- | --- | --- | 21/7/2008 | 20/1/2000 | --- | ΜΟΥΖΑΚΗΣ (ΚΑ) | 0,175 | --- | 0,175 | 18/12/2013 | --- | --- | --- | --- | --- | 100@0,170 | 7000@0,183 | --- | 2012 | --- | --- | --- | 5.632,91 | 0,114 | 0,330 | 3763 |
| 4.588.137 | 16,00 | --- | --- | --- | 30/6/2005 | 17/8/2011 | --- | ΜΟΧΛΟΣ (ΚΟ) | 1,91 | 3,24 | # 1,85 | 18/12/2013 | 1,91 | 1,91 | 1,91 | 1,91 | 1,91 | 12@1,68 | 2340@1,80 | --- | 2012 | 17 | 2 | 32,47 | 8.763,34 | 1,12 | 2,60 | 2357 |
| 15.842.391 | 1,51 | --- | --- | --- | 15/7/2009 | 12/5/2000 | --- | ΜΠΗΤΡΟΣ ΣΥΜΜΕΤΟΧΙΚΗ (ΚΟ) | 0,592 | --- | 0,592 | 17/12/2013 | --- | --- | --- | --- | --- | --- | 6444@0,533 | --- | 2012 | --- | --- | --- | 9.378,70 | 0,336 | 0,745 | 1757 |
| 116.915.862 | 1,07 | --- | --- | --- | 11/5/2009 | 6/7/2011 | --- | ΜΥΤΙΛΗΝΑΙΟΣ (ΚΟ) | 5,86 | 0,52 | # 5,83 | 18/12/2013 | 5,83 | 5,82 | 5,95 | 5,86 | 5,86 | 1020@5,85 | 11300@5,87 | --- | 2012 | 364.298 | 845 | 2.135.561,13 | 685.126,95 | 3,38 | 6,37 | 1755 |
| 6.340.000 | 0,600 | --- | --- | --- | 30/11/2009 | 12/7/2000 | --- | ΝΑΚΑΣ ΜΟΥΣΙΚΗ (ΚΟ) | 0,668 | -0,60 | € 0,672 | 18/12/2013 | 0,739 | 0,615 | 0,739 | 0,700 | 0,676 | 60@0,625 | 140@0,700 | --- | 2013 | 391 | 11 | 264,48 | 4.235,12 | 0,300 | 1,04 | 5379 |
| 23.935.280 | 0,300 | --- | --- | --- | 29/6/2009 | 13/6/2000 | --- | ΝΑΥΤΕΜΠΟΡΙΚΗ (ΚΟ) | 0,195 | 3,72 | # 0,188 | 18/12/2013 | 0,175 | 0,175 | 0,195 | 0,180 | 0,180 | 380@0,175 | 198@0,192 | --- | 2012 | 161 | 5 | 29,00 | 4.667,38 | 0,149 | 0,360 | 5557 |
| 63.697.153 | 1,34 | --- | --- | --- | 8/7/2008 | 10/11/2008 | --- | ΝΗΡΕΥΣ (ΚΟ) | 0,270 | -2,17 | € 0,276 | 18/12/2013 | 0,287 | 0,270 | 0,289 | 0,270 | 0,278 | 4265@0,270 | 4945@0,278 | --- | 2012 | 64.297 | 85 | 17.906,60 | 17.198,23 | 0,243 | 0,839 | 3573 |
| 3.873.120 | 0,300 | --- | --- | --- | 7/7/2008 | 4/10/2012 | --- | ΝΤΡΟΥΚΦΑΡΜΠΕΝ ΕΛΛΑΣ (ΚΟ) | 1,37 | -6,80 | € 1,47 | 17/12/2013 | 1,37 | 1,37 | 1,37 | 1,37 | 1,37 | 475@1,37 | 175@1,50 | --- | 2012 | 25 | 1 | 34,25 | 5.306,17 | 0,901 | 2,64 | 1357 |
| 34.986.430 | 0,440 | --- | --- | --- | 25/7/2008 | 23/2/2010 | --- | ΙΝΤΕΡΓΟΥΝΤ-ΞΥΛΕΜΠΟΡΙΑ (ΚΟ) | 0,101 | --- | 0,101 | 17/12/2013 | --- | --- | --- | --- | --- | 5121@0,101 | 5000@0,110 | --- | 2012 | --- | --- | --- | 4.047,00 | 0,101 | 0,188 | 2353 |
| 2.566.836 | 0,440 | --- | --- | --- | 13/8/2010 | 9/1/2007 | --- | ΙΝΤΕΡΓΟΥΝΤ-ΞΥΛΕΜΠΟΡΙΑ (ΠΟ) | 0,200 | --- | 0,200 | 11/12/2013 | --- | --- | --- | --- | --- | --- | --- | --- | 2012 | --- | --- | --- | 4.047,00 | 0,198 | 0,315 | 2353 |
| 10.080.000 | 3,00 | 0,21 | 0,4 | 1,5 | 17/7/2013 | 27/8/2001 | --- | ΟΛΘ (ΚΟ) | 23,00 | 1,19 | # 22,73 | 18/12/2013 | 22,80 | 22,73 | 23,00 | 23,00 | 22,90 | 495@22,86 | 1356@23,00 | 12,57 | 2012 | 10.035 | 27 | 229.814,25 | 231.840,00 | 19,00 | 25,99 | 2777 |
| 25.000.000 | 2,00 | 0,02 | 0,01 | 0,05 | 18/7/2013 | 8/8/2003 | --- | ΟΛΠ (ΚΟ) | 18,20 | -1,62 | € 18,50 | 18/12/2013 | 18,35 | 18,20 | 18,59 | 18,20 | 18,34 | 41@18,20 | 537@18,40 | 91,79 | 2012 | 9.727 | 144 | 178.374,65 | 455.000,00 | 14,59 | 21,68 | 2777 |
| 319.000.000 | 0,300 | 1,4177 | 0,72 | 0,57 | 28/6/2013 | 25/4/2001 | --- | ΟΠΑΠ (ΚΟ) | 9,75 | 1,04 | # 9,65 | 18/12/2013 | 9,70 | 9,52 | 9,81 | 9,75 | 9,68 | 30000@9,67 | 9000@9,75 | 6,06 | 2012 | 777.181 | 1.504 | 7.528.571,10 | 3.110.250,00 | 5,49 | 10,42 | 5752 |
| 490.150.389 | 2,39 | 0,1179 | --- | --- | 28/6/2011 | 18/6/1998 | --- | ΟΤΕ (ΚΟ) | 9,48 | 1,17 | # 9,37 | 18/12/2013 | 9,49 | 9,41 | 9,56 | 9,48 | 9,48 | 4000@9,42 | 1966@9,48 | --- | 2012 | 1.411.155 | 2.316 | 13.349.917,71 | 4.646.625,69 | 4,26 | 9,75 | 6535 |
| 4.971.466 | 1,46 | --- | --- | --- | 4/7/2007 | 8/10/2003 | --- | ΠΑΪΡΗΣ ΠΛΑΣΤΙΚΩΝ (ΚΟ) | 0,330 | --- | 0,330 | 11/12/2013 | --- | --- | --- | --- | --- | 300@0,310 | 1400@0,335 | --- | 2012 | --- | --- | --- | 1.640,58 | 0,201 | 0,605 | 2723 |
| 50.797.369 | 0,310 | --- | --- | --- | 17/8/2000 | 12/10/2010 | --- | ΠΑΠΟΥΤΖΑΝΗΣ (ΚΟ) | 0,580 | -1,53 | € 0,589 | 18/12/2013 | 0,589 | 0,567 | 0,602 | 0,580 | 0,578 | 150@0,573 | 1600@0,580 | --- | 2012 | 2.156 | 14 | 1.247,01 | 29.462,47 | 0,361 | 0,750 | 3767 |
| 5.072.567.951 | 0,300 | --- | --- | --- | 16/5/2008 | 5/6/2013 | --- | ΠΕΙΡΑΙΩΣ ΤΡΑΠΕΖΑ (ΚΟ) | 1,48 | 2,78 | # 1,44 | 18/12/2013 | 1,47 | 1,45 | 1,49 | 1,48 | 1,47 | 109780@1,47 | 247980@1,49 | --- | 2012 | 3.500.330 | 1.000 | 5.143.264,60 | 7.507.400,57 | 0,832 | 6,28 | 8355 |
| 7.070.400 | 0,930 | --- | --- | --- | 18/5/2010 | 12/5/2011 | --- | ΠΕΤΡΟΠΟΥΛΟΣ ΠΕΤΡΟΣ (ΚΟ) | 2,07 | --- | 2,07 | 18/12/2013 | 2,07 | 2,02 | 2,07 | 2,07 | 2,07 | 120@1,91 | 495@2,06 | --- | 2012 | 235 | 6 | 486,35 | 14.635,73 | 1,20 | 2,34 | 2753 |
| 22.080.000 | 0,320 | 0,05 | 0,08 | 0,12 | 22/5/2013 | 3/10/2000 | --- | ΠΛΑΣΙΟ COMPUTERS (ΚΟ) | 6,00 | -2,60 | € 6,16 | 18/12/2013 | 6,00 | 6,00 | 6,15 | 6,00 | 6,02 | 40@6,01 | 573@6,13 | 13,36 | 2012 | 324 | 6 | 1.949,90 | 132.480,00 | 3,65 | 6,50 | 9572 |
| 45.094.620 | 0,500 | 0,036 | --- | 0,0467 | 10/6/2013 | 1/11/1999 | --- | ΠΛΑΣΤΙΚΑ ΘΡΑΚΗΣ (ΚΟ) | 1,25 | 0,81 | # 1,24 | 18/12/2013 | 1,25 | 1,22 | 1,26 | 1,25 | 1,24 | 350@1,24 | 2018@1,25 | 7,19 | 2012 | 19.052 | 37 | 23.642,19 | 56.368,28 | 1,07 | 1,64 | 1357 |
| 27.379.200 | 0,520 | --- | --- | --- | 23/6/2010 | 18/9/2013 | --- | ΠΛΑΣΤΙΚΑ ΚΡΗΤΗΣ (ΚΟ) | 5,24 | -0,38 | € 5,26 | 18/12/2013 | 5,23 | 5,16 | 5,24 | 5,24 | 5,23 | 400@5,00 | 1200@5,29 | 14,97 | 2012 | 6.548 | 13 | 34.245,84 | 143.467,01 | 4,40 | 5,65 | 1357 |
| 24.319.250 | 0,300 | --- | --- | --- | 9/7/2002 | 4/7/2007 | --- | ΠΡΟΟΔΕΥΤΙΚΗ (ΚΟ) | 0,152 | 5,56 | # 0,144 | 18/12/2013 | 0,142 | 0,142 | 0,153 | 0,150 | 0,147 | 3300@0,146 | 1000@0,150 | --- | 2012 | 72.792 | 24 | 10.702,62 | 3.696,53 | 0,054 | 0,223 | 2357 |
| 22.280.000 | 0,300 | 0,0329 | --- | --- | 11/4/2011 | 23/2/2007 | --- | ΡΕΒΟΪΛ (ΚΟ) | 0,630 | -2,93 | € 0,649 | 18/12/2013 | 0,616 | 0,616 | 0,650 | 0,630 | 0,627 | 697@0,621 | 774@0,630 | --- | 2012 | 20.953 | 35 | 13.136,99 | 14.036,40 | 0,345 | 1,20 | 5379 |
| 34.770.982 | 1,54 | --- | --- | --- | 6/7/2010 | 27/7/2000 | --- | ΣΑΡΑΝΤΗΣ ΓΡ. (ΚΟ) | 6,21 | -1,43 | € 6,30 | 18/12/2013 | 6,32 | 6,21 | 6,32 | 6,21 | 6,30 | 179@6,21 | 66@6,25 | --- | 2012 | 10.365 | 20 | 65.345,91 | 215.927,80 | 4,05 | 6,74 | 3767 |
| 4.181.450 | 0,500 | --- | --- | --- | 21/8/2000 | 5/3/2002 | --- | ΣΑΡΑΝΤΟΠΟΥΛΟΣ ΚΥΛ/ΜΥΛΟΙ (ΚΟ) | 0,770 | --- | 0,770 | 18/12/2013 | --- | --- | --- | --- | --- | 230@0,693 | 600@0,800 | 14,23 | 2012 | --- | --- | --- | 3.219,72 | 0,626 | 1,02 | 3577 |
| 96.243.908 | 0,410 | --- | --- | --- | 26/6/2008 | 17/7/2000 | --- | ΣΙΔΕΝΟΡ (ΚΟ) | 1,69 | 0,60 | # 1,68 | 18/12/2013 | 1,70 | 1,68 | 1,71 | 1,69 | 1,69 | 69178@1,69 | 2300@1,70 | --- | 2012 | 1.049.022 | 50 | 1.783.022,94 | 162.652,20 | 1,00 | 2,39 | 1757 |
| 28.438.268 | 0,300 | --- | --- | --- | 21/8/2006 | 24/11/1999 | --- | ΣΠΥΡΟΥ ΑΓΡ. ΟΙΚ. (ΚΟ) | 0,340 | --- | 0,340 | 18/12/2013 | 0,320 | 0,320 | 0,340 | 0,340 | 0,321 | 1280@0,320 | 2522@0,340 | --- | 2012 | 1.550 | 2 | 497,00 | 9.669,01 | 0,252 | 0,557 | 1357 |
| 124.170.201 | 0,780 | --- | --- | --- | 28/6/2002 | 7/2/2005 | --- | ΣΩΛΓΕΙΑ ΚΟΡΙΝΘΟΥ (ΚΟ) | 2,08 | -0,95 | € 2,10 | 18/12/2013 | 2,12 | 2,07 | 2,13 | 2,08 | 2,10 | 7800@2,08 | 2770@2,10 | 74,52 | 2012 | 284.461 | 333 | 598.167,53 | 258.274,02 | 1,40 | 2,59 | 1757 |
| 109.314.400 | 0,300 | (0,0384) | (0,0589) | --- | 28/5/2012 | 24/10/2013 | --- | ΤΕΡΝΑ ΕΝΕΡΓΕΙΑΚΗ (ΚΟ) | 3,97 | 1,80 | # 3,90 | 18/12/2013 | 3,90 | 3,90 | 3,97 | 3,97 | 3,94 | 214@3,97 | 13277@3,98 | 90,69 | 2012 | 265.342 | 482 | 1.043.996,87 | 433.978,17 | 2,15 | 3,97 | 7537 |
| 33.125.000 | 5,00 | --- | --- | --- | 3/7/2006 | 18/8/2010 | --- | ΤΕΧΝΙΚΗ ΟΛΥΜΠΙΑΚΗ (ΚΟ) | 1,64 | -1,80 | € 1,67 | 18/12/2013 | 1,75 | 1,60 | 1,75 | 1,64 | 1,63 | 18 | | | | | | | | | | |

| Πληθος Χρεογράφων | Όνομ. Αξία | Μερίσματα [1] | | | Ημερ. Τελευτ. Αποκοπής Μέρηματα [2] | Αποκοπή Δικαίωμα | Σημ. | Χρεόγραφο | Τιμή κλεισίματος | % μεταβ. | Προηγ. Κλείσιμο- ημ/νία | Άνοιγμα | Κατωτ Τιμή | Ανωτ Τιμή | Τελ Τιμή | Σταθμ Τιμή | Τελευταία ζήτηση [7] | Τελευταία προσφορά [7] | Ρ/Ε μετά φ. | Χρήστ. | Όγκος | Πράξεις | Αξία Συναλλαγών | Χ.Α. Εταιρείας (χιλ. €) [3,5] | Χαμηλό έτους | Υψηλό έτους | Κλάδος [4] | | |
|-------------------|------------|---------------|--------|------|-------------------------------------|------------------|------|--------------------------------|------------------|----------|-------------------------|---------|------------|-----------|----------|------------|----------------------|------------------------|-------------|-------------|-------|---------|-----------------|-------------------------------|--------------|--------------|------------|-------|------|
| | | 2010 | 2011 | 2012 | | | | | | | | | | | | | | | | | | | | | | | | | |
| 7.568.960 | 4,00 | 0,1869 | --- | --- | 24/6/2011 | 25/6/2004 | --- | TITAN (ΠΟ) | 8,54 | -0,47 | € | 8,58 | 18/12/2013 | 8,59 | 8,23 | 8,61 | 8,54 | 8,46 | 28@8,54 | 250@8,56 | --- | 2012 | 2.997 | 32 | 25.347,27 | 1.551.965,78 | 5,75 | 9,00 | 2353 |
| 305.732.436 | 0,410 | --- | --- | --- | 8/7/2009 | 28/9/2011 | --- | ΥΓΕΙΑ (ΚΟ) | 0,398 | -1,97 | € | 0,406 | 18/12/2013 | 0,411 | 0,397 | 0,411 | 0,398 | 0,402 | 600@0,397 | 3976@0,405 | --- | 2012 | 80.167 | 106 | 32.224,28 | 121.681,51 | 0,280 | 0,795 | 4533 |
| 10.203.575 | 0,730 | --- | --- | --- | 16/7/2007 | 18/10/1999 | --- | ΦΙΕΡΑΤΕΣ (ΚΟ) | 0,135 | -1,46 | € | 0,137 | 18/12/2013 | 0,136 | 0,128 | 0,137 | 0,135 | 0,132 | 100@0,127 | 496@0,135 | --- | 2012 | 2.018 | 8 | 266,39 | 1.377,48 | 0,085 | 0,400 | 3763 |
| 8.340.750 | 1,20 | --- | --- | --- | 25/6/2009 | 30/7/2001 | --- | ΧΑΪΔΕΜΕΝΟΣ (ΚΟ) | 0,659 | --- | γ | 0,659 | 16/12/2013 | --- | --- | --- | --- | --- | --- | 241@0,658 | --- | --- | --- | --- | 5.496,55 | 0,350 | 0,905 | 2791 | |
| 101.279.627 | 0,380 | --- | --- | --- | 26/6/2008 | 14/7/2006 | --- | ΧΑΛΚΟΡ (ΚΑ) | 0,680 | --- | γ | 0,680 | 18/12/2013 | 0,680 | 0,666 | 0,690 | 0,680 | 0,680 | 26@0,672 | 1000@0,688 | --- | 2012 | 1.509.138 | 184 | 1.026.159,02 | 68.870,15 | 0,550 | 1,42 | 1755 |
| 4.034.950 | 0,680 | --- | --- | --- | 1/7/2005 | 30/12/2010 | --- | ΧΑΤΖΗΚΡΗΝΙΩΤΗ Ε. ΥΙΟΙ (ΚΟ) | 0,149 | 2,76 | # | 0,145 | 18/12/2013 | 0,140 | 0,140 | 0,149 | 0,149 | 0,140 | 1488@0,140 | 4997@0,149 | --- | 2012 | 6.015 | 8 | 844,63 | 601,21 | 0,111 | 0,522 | 3577 |
| 21.876.700 | 0,380 | --- | --- | --- | 8/7/2010 | 5/6/2001 | --- | A.S. COMPANY (ΚΟ) | 0,385 | -1,03 | € | 0,389 | 18/12/2013 | 0,399 | 0,385 | 0,399 | 0,385 | 0,385 | 1670@0,364 | 110@0,384 | 44,00 | 2012 | 2.132 | 6 | 820,85 | 8.422,53 | 0,272 | 0,488 | 5379 |
| 10.922.906.012 | 0,300 | --- | --- | --- | 7/4/2008 | 13/5/2013 | --- | ALPHA BANK (ΚΟ) | 0,593 | 1,20 | # | 0,586 | 18/12/2013 | 0,590 | 0,587 | 0,595 | 0,593 | 0,592 | 20000@0,591 | 14424@0,593 | --- | 2012 | 5.230.195 | 1.226 | 3.094.687,70 | 6.477.283,27 | 0,161 | 0,709 | 8355 |
| 1.033.006.393 | 0,300 | --- | --- | --- | 4/6/2008 | 1/10/2013 | --- | ATTICA BANK A.T.E. (ΚΟ) | 0,243 | -0,82 | € | 0,245 | 18/12/2013 | 0,247 | 0,240 | 0,250 | 0,243 | 0,244 | 4400@0,242 | 100@0,247 | --- | 2012 | 1.471.205 | 431 | 359.489,41 | 251.020,55 | 0,173 | 1,06 | 8355 |
| 45.457.464 | 0,700 | --- | --- | --- | 1/7/2008 | 1/3/2010 | --- | AUDIOVISUAL (ΚΟ) | 0,198 | -1,00 | € | 0,200 | 17/12/2013 | 0,180 | 0,180 | 0,198 | 0,198 | 0,194 | 1200@0,180 | 3912@0,198 | --- | 2012 | 2.610 | 4 | 506,80 | 9.000,58 | 0,097 | 0,482 | 5553 |
| 12.120.000 | 0,320 | --- | (0,45) | --- | 30/4/2012 | 22/11/2013 | --- | AUTOHELLAS (ΚΟ) | 7,64 | 0,26 | # | 7,62 | 18/12/2013 | 7,51 | 7,51 | 7,65 | 7,64 | 7,62 | 694@7,60 | 138@7,69 | 13,72 | 2012 | 3.661 | 29 | 27.890,55 | 92.596,80 | 4,50 | 8,90 | 5759 |
| 15.816.009 | 0,300 | --- | --- | --- | 1/7/2009 | 17/7/2000 | --- | BYTE COMPUTER (ΚΟ) | 0,590 | 0,17 | # | 0,589 | 18/12/2013 | 0,582 | 0,570 | 0,600 | 0,590 | 0,587 | 200@0,565 | 300@0,592 | --- | 2012 | 1.900 | 12 | 1.115,55 | 9.331,45 | 0,351 | 0,620 | 9533 |
| 101.123.806 | 0,360 | --- | --- | --- | 22/7/2010 | 28/6/2011 | --- | CENTRIC ΣΥΜΜΕΤΟΧΩΝ (ΚΟ) | 0,303 | 4,48 | # | 0,290 | 18/12/2013 | 0,290 | 0,290 | 0,303 | 0,303 | 0,299 | 5000@0,295 | 2199@0,304 | 45,97 | 2012 | 30.020 | 22 | 8.969,61 | 30.640,51 | 0,176 | 0,440 | 5752 |
| 366.491.145 | 6,70 | --- | --- | 0,34 | 26/6/2013 | 29/4/2013 | --- | COCA-COLA HBC AG (ΚΟ) | 20,02 | 1,37 | # | 19,75 | 18/12/2013 | 19,90 | 19,81 | 20,20 | 20,02 | 20,00 | 1667@20,02 | 9@20,07 | --- | --- | 92.800 | 295 | 1.856.223,95 | 7.337.152,72 | 16,79 | 23,80 | 3537 |
| 9.907.500 | 0,300 | --- | --- | --- | 6/10/2005 | 13/2/2002 | --- | CPI (ΚΟ) | 0,266 | --- | γ | 0,266 | 18/12/2013 | --- | --- | --- | --- | --- | --- | 1000@0,290 | --- | --- | --- | --- | 2.635,40 | 0,133 | 0,400 | 9572 | |
| 26.664.840 | 0,470 | --- | --- | --- | 29/6/2005 | 12/7/1999 | --- | CYCLON ΕΛΛΑΣ (ΚΟ) | 0,588 | 2,62 | # | 0,573 | 17/12/2013 | 0,588 | 0,588 | 0,588 | 0,588 | 0,588 | 120@0,511 | 2000@0,574 | --- | 2012 | 350 | 1 | 205,80 | 15.678,93 | 0,385 | 0,700 | 1357 |
| 21.175.020 | 0,300 | --- | --- | --- | 11/8/2010 | 28/11/2013 | 5029 | DIONIC (ΚΟ) | 0,255 | 2,00 | # | 0,250 | 18/12/2013 | 0,250 | 0,249 | 0,263 | 0,255 | 0,256 | 275@0,255 | 580@0,256 | --- | 2012 | 49.791 | 115 | 12.758,58 | 5.399,63 | 0,204 | 1,05 | 2797 |
| 5.469.166.865 | 0,300 | --- | --- | --- | 2/5/2008 | 13/6/2013 | --- | ΤΡΑΠΕΖΑ EUROBANK ERGASIAS (ΚΟ) | 0,520 | 0,39 | # | 0,518 | 18/12/2013 | 0,524 | 0,516 | 0,531 | 0,520 | 0,522 | 10100@0,519 | 457@0,524 | --- | 2012 | 582.376 | 326 | 303.999,36 | 2.843.966,77 | 0,495 | 6,23 | 8355 |
| 61.000.000 | 2,13 | 0,5364 | 0,4067 | --- | 23/3/2012 | 20/11/2007 | --- | EUROBANK PROPERTIES ΑΕΕΑΠ (ΚΟ) | 8,10 | -2,29 | € | 8,29 | 18/12/2013 | 8,14 | 8,10 | 8,35 | 8,10 | 8,21 | 500@8,07 | 40@8,25 | --- | 2012 | 49.336 | 552 | 404.913,87 | 494.100,00 | 4,87 | 9,30 | 8675 |
| 52.800.154 | 0,300 | --- | --- | --- | 16/4/2010 | 21/6/2004 | --- | F.G. EUROPE (ΚΟ) | 0,586 | 1,91 | # | 0,575 | 18/12/2013 | 0,570 | 0,518 | 0,596 | 0,585 | 0,563 | 500@0,525 | 199@0,589 | 7,09 | 2012 | 650 | 17 | 366,15 | 30.940,89 | 0,450 | 0,950 | 3722 |
| 11.720.024 | 0,540 | --- | --- | --- | 16/7/2010 | 16/10/2013 | --- | FLEXOPACK (ΚΟ) | 2,90 | --- | γ | 2,90 | 18/12/2013 | 2,82 | 2,81 | 2,90 | 2,90 | 2,82 | 50@2,83 | 320@2,89 | 9,77 | 2012 | 46 | 3 | 129,55 | 33.988,07 | 2,39 | 5,00 | 2723 |
| 50.992.322 | 1,00 | --- | --- | --- | 21/6/2010 | 16/7/2002 | --- | FOURLIS ΣΥΜΜΕΤΟΧΩΝ (ΚΟ) | 3,99 | 0,50 | # | 3,97 | 18/12/2013 | 3,97 | 3,96 | 4,01 | 3,99 | 3,99 | 7271@3,99 | 1353@4,00 | --- | 2012 | 129.248 | 363 | 516.122,45 | 203.459,36 | 1,58 | 4,18 | 3722 |
| 50.593.832 | 0,300 | --- | --- | --- | 7/7/2010 | 7/9/2011 | --- | FRIGOGLASS (ΚΟ) | 5,01 | -0,60 | € | 5,04 | 18/12/2013 | 5,04 | 5,01 | 5,15 | 5,01 | 5,08 | 1689@5,00 | 10099@5,10 | --- | 2012 | 29.862 | 240 | 151.802,07 | 253.475,10 | 3,84 | 6,63 | 2757 |
| 11.962.443 | 0,500 | --- | --- | --- | 5/9/2008 | 12/12/2013 | --- | QUEST ΣΥΜΜΕΤΟΧΩΝ (ΚΟ) | 5,29 | -3,99 | € | 5,51 | 18/12/2013 | 5,10 | 5,10 | 5,49 | 5,29 | 5,31 | 100@5,18 | 914@5,29 | --- | 2012 | 12.187 | 94 | 64.703,80 | 63.281,32 | 5,10 | 5,90 | 9533 |
| 20.578.374 | 0,620 | 0,03 | --- | --- | 2/6/2011 | 5/5/1999 | --- | INFORM ΛΥΚΟΣ Π. (ΚΟ) | 1,50 | --- | γ | 1,50 | 18/12/2013 | 1,50 | 1,50 | 1,51 | 1,50 | 1,50 | 512848@1,50 | 9463@1,51 | --- | 2012 | 121.871 | 44 | 183.311,50 | 30.867,56 | 1,10 | 1,75 | 2791 |
| 133.025.996 | 1,41 | --- | --- | --- | 3/7/2007 | 7/1/2002 | --- | INTRACOM HOLDINGS (ΚΟ) | 0,522 | 0,77 | # | 0,518 | 18/12/2013 | 0,524 | 0,519 | 0,528 | 0,522 | 0,522 | 200@0,520 | 550@0,523 | --- | 2012 | 214.283 | 173 | 111.959,93 | 69.439,57 | 0,321 | 0,754 | 9578 |
| 23.154.250 | 1,36 | --- | --- | --- | 12/8/2008 | 2/8/2010 | --- | INTRAKAT (ΚΟ) | 0,930 | 0,32 | # | 0,927 | 18/12/2013 | 0,912 | 0,912 | 0,939 | 0,930 | 0,925 | 1000@0,922 | 1795@0,930 | --- | 2012 | 16.638 | 40 | 15.398,07 | 21.533,45 | 0,580 | 1,22 | 2357 |
| 77.654.850 | 0,580 | 0,04 | --- | --- | 1/7/2011 | 21/2/2003 | --- | J. & P. - ΑΒΑΞ (ΚΟ) | 1,66 | 1,84 | # | 1,63 | 18/12/2013 | 1,64 | 1,63 | 1,68 | 1,66 | 1,65 | 1275@1,64 | 2517@1,67 | --- | 2012 | 266.499 | 81 | 451.547,36 | 128.907,05 | 1,05 | 1,97 | 2357 |
| 130.144.117 | 1,19 | 0,189 | --- | --- | 23/12/2010 | 7/9/2012 | --- | JUMBO (ΚΟ) | 11,00 | --- | γ | 11,00 | 18/12/2013 | 11,23 | 10,81 | 11,23 | 11,00 | 10,97 | 1200@10,94 | 26942@11,00 | 19,41 | 2013 | 505.675 | 552 | 5.552.869,90 | 1.431.585,29 | 4,85 | 12,10 | 3747 |
| 23.648.700 | 0,330 | 0,05 | --- | --- | 13/7/2011 | 23/7/2008 | --- | KLEEMAN HELLAS (ΚΟ) | 2,08 | 0,97 | # | 2,06 | 18/12/2013 | 2,06 | 2,06 | 2,12 | 2,08 | 2,11 | 350@2,06 | 111@2,08 | --- | 2012 | 11.304 | 24 | 23.835,54 | 49.189,30 | 1,20 | 2,21 | 2757 |
| 44.267.700 | 0,300 | --- | --- | --- | 30/5/2007 | 18/9/2002 | --- | LAMDA DEVELOPMENT(ΚΟ) | 4,80 | -2,04 | € | 4,90 | 18/12/2013 | 4,80 | 4,80 | 4,80 | 4,80 | 4,80 | 100@4,80 | 400@4,89 | --- | 2012 | 100 | 1 | 480,00 | 212.484,96 | 3,50 | 6,48 | 8633 |
| 4.740.000 | 0,860 | --- | --- | --- | 14/3/2003 | --- | --- | LOGISMOS (ΚΟ) | 0,422 | --- | γ | 0,422 | 13/12/2013 | --- | --- | --- | --- | --- | 1000@0,351 | 300@0,412 | 48,95 | 2011 | --- | --- | --- | 2.000,28 | 0,280 | 1,23 | 9533 |
| 770.328.883 | 0,300 | --- | --- | --- | 26/4/2007 | 10/5/2013 | --- | MARFIN INVESTMENT GROUP (ΚΟ) | 0,374 | -2,86 | € | 0,385 | 18/12/2013 | 0,394 | 0,374 | 0,400 | 0,374 | 0,384 | 10636@0,374 | 9511@0,379 | --- | 2012 | 3.295.724 | 1.192 | 1.265.581,84 | 288.103,00 | 0,175 | 0,564 | 8775 |
| 468.700 | 1,0556 | --- | --- | --- | 21/3/2012 | 21/5/2004 | --- | MERMEREN KOMB. A.D. PR. (ΕΛΠ) | 3,82 | --- | γ | 3,82 | 18/12/2013 | 3,90 | 3,80 | 3,90 | 3,82 | 3,81 | 15@3,55 | 16@3,81 | 0,93 | 2012 | 23 | 3 | 87,62 | 1.790,43 | 3,50 | 5,19 | 1775 |
| 10.500.000 | 0,900 | --- | --- | --- | 24/6/2008 | 19/12/2013 | --- | MEVACO (ΚΟ) | 1,20 | -4,76 | € | 1,33 | # | 1,29 | 1,20 | 1,29 | 1,20 | 1,23 | 50@1,21 | 60@1,25 | 8,69 | 2012 | 1.900 | 12 | 2.338,00 | 12.600,00 | 1,01 | 1,58 | 27 |

| Πληθος Χρεογράφων | Όνομ. Αξία | Μερίσματα [1] | | | Ημερ. Τελευτ. Αποκοπής Μέρημα [2] | Αποκοπή Δικαίωμα | Σημ. Χρεόγραφο | Τιμή κλεισίματος | % μεταβ. | Προηγ. Κλείσιμο-ημ/νία | Άνοιγμα | Κατωτ Τιμή | Ανωτ Τιμή | Τελ Σταθμ Τιμή | Τελευταία ζήτηση [7] | Τελευταία προσφορά [7] | Ρ/Ε μετά φ. Χρήστ | Όγκος | Πράξεις | Αξία Συναλλαγών | Χ.Α. Εταιρείας (χιλ. €) [3,5] | Χαμηλό έτους | Υψηλό έτους | Κλάδος [4] | | | | |
|-------------------|------------|---------------|------|------|-----------------------------------|------------------|----------------|----------------------------|----------|------------------------|---------|------------|-----------|----------------|----------------------|------------------------|-------------------|------------|------------|-----------------|-------------------------------|--------------|-------------|--------------|-----------|-------|-------|------|
| | | 2010 | 2011 | 2012 | | | | | | | | | | | | | | | | | | | | | | | | |
| 12.417.000 | 0,370 | --- | --- | --- | 28/7/2008 | 6/9/2011 | --- | MLS ΠΛΗΡΟΦΟΡΙΚΗ (ΚΟ) | 3,32 | 0,30 # | 3,31 | 18/12/2013 | 3,31 | 3,26 | 3,32 | 3,32 | 3,29 | 700@3,27 | 2626@3,32 | 43,73 | 2012 | 700.826 | 77 | 2.320.285,82 | 41.224,44 | 2,60 | 3,45 | 9537 |
| 6.132.500 | 1,25 | 0,1 | --- | --- | 24/6/2011 | 19/6/2001 | --- | NEXANS ΕΛΛΑΣ (ΚΟ) | 2,17 | -1,36 € | 2,20 | 18/12/2013 | 2,09 | 2,09 | 2,17 | 2,12 | 100@2,10 | 100@2,17 | --- | 2012 | 300 | 2 | 635,00 | 13.307,53 | 1,98 | 3,11 | 2733 | |
| 3.953.090 | 0,900 | --- | --- | --- | 2/7/2001 | 5/12/2012 | --- | PAPERPACK (ΚΟ) | 0,990 | 6,45 # | 0,930 | 18/12/2013 | 0,990 | 0,990 | 0,990 | 0,990 | 1000@0,900 | 200@0,940 | --- | 2012 | 5 | 1 | 4,95 | 3.913,56 | 0,500 | 1,10 | 2723 | |
| 11.812.193 | 0,450 | --- | --- | --- | 24/7/2009 | 15/11/2006 | --- | PROFILE (ΚΟ) | 0,871 | -3,22 € | 0,900 | 18/12/2013 | 0,910 | 0,871 | 0,910 | 0,891 | 96@0,890 | 100@0,899 | 16,76 | 2012 | 505 | 7 | 450,19 | 10.288,42 | 0,761 | 1,26 | 9533 | |
| 6.836.280 | 1,88 | --- | --- | --- | 18/7/2005 | 10/9/2010 | --- | QUALITY & RELIABILITY (ΚΟ) | 1,75 | -1,13 € | 1,77 | 18/12/2013 | 1,64 | 1,64 | 1,75 | 1,75 | 1,73 | 635@1,65 | 598@1,75 | --- | 2012 | 955 | 24 | 1.650,25 | 11.963,49 | 0,236 | 1,97 | 9533 |
| 57.434.884 | 1,31 | --- | --- | --- | 5/6/2008 | 12/6/2009 | --- | REDS (ΚΟ) | 0,549 | -2,14 € | 0,561 | 18/12/2013 | 0,546 | 0,546 | 0,555 | 0,549 | 0,549 | 1784@0,550 | 280@0,559 | --- | 2012 | 1.643 | 9 | 902,37 | 31.531,75 | 0,450 | 0,949 | 8633 |
| 6.456.530 | 1,60 | --- | --- | --- | 29/6/2001 | 2/8/2010 | --- | SPACE HELLAS (ΚΟ) | 1,58 | --- | 1,58 | 17/12/2013 | --- | --- | --- | --- | --- | 60@1,49 | 50,75 | 2012 | --- | --- | --- | 10.201,32 | 1,25 | 2,20 | 9578 | |
| 54.888.240 | 1,13 | 0,1 | 0,1 | 0,1 | 25/4/2013 | 22/3/2006 | --- | TRASTOR Α.Ε.Ε.Α.Π. (ΚΟ) | 0,887 | 1,95 # | 0,870 | 18/12/2013 | 0,889 | 0,875 | 0,894 | 0,890 | 0,887 | 600@0,880 | 4936@0,890 | --- | 2012 | 37.769 | 27 | 33.506,39 | 48.685,87 | 0,624 | 1,11 | 8671 |
| 14.627.315 | 0,300 | --- | --- | --- | 16/11/1992 | 3/12/2012 | --- | UNIBIOS (ΚΟ) | 0,327 | -0,61 € | 0,329 | 18/12/2013 | 0,328 | 0,320 | 0,329 | 0,327 | 0,321 | 1000@0,316 | 2568@0,327 | --- | 2012 | 16.962 | 31 | 5.447,27 | 4.783,13 | 0,151 | 0,414 | 2353 |

Διαπραγματεύσιμα Αμοιβαία Κεφάλαια (Δ.Α.Κ.)

| | | | | | | | | | | | | | | | | | | | | | | | | | | | | |
|-----------|-----|-----|-----|-----|-----------|-----|-----|--------------------------------|-------|---------|-------|------------|-------|-------|-------|-------|-------|---------|----------|-----|-----|-------|---|----------|---|------|-------|-------|
| 294.878 | --- | --- | --- | --- | 29/6/2009 | --- | --- | NBGM ETF ΓΑ Χ.Α. | 12,71 | 1,52 # | 12,52 | 18/12/2013 | 12,71 | 12,71 | 12,71 | 12,71 | 12,71 | --- | --- | --- | --- | 2 | 1 | 25,42 | - | 8,23 | 13,61 | 11000 |
| 388.550 | --- | --- | --- | --- | 3/11/2010 | --- | --- | NBGM ETF GREECE & TURKEY 30 | 7,67 | -0,78 € | 7,73 | 18/12/2013 | 7,73 | 7,67 | 7,73 | 7,67 | 7,70 | --- | --- | --- | --- | 4 | 2 | 30,80 | - | 6,88 | 10,11 | 11000 |
| 5.848.618 | --- | --- | --- | --- | 24/1/2008 | --- | --- | ALPHA ETF FTSE Athex Large Cap | 3,81 | 0,53 # | 3,79 | 18/12/2013 | 3,79 | 3,79 | 3,81 | 3,81 | 3,80 | 69@3,80 | 305@4,20 | --- | --- | 1.967 | 2 | 7.483,43 | - | 2,49 | 4,22 | 11000 |

Χαμηλή Διασπορά

| | | | | | | | | | | | | | | | | | | | | | | | | | | | | |
|-------------|-------|--------|-----|------|-----------|------------|------|---------------------------|--------|----------|--------|------------|--------|--------|--------|--------|--------|------------|-----------|-------|------|--------|-----|-----------|------------|--------|--------|------|
| 49.152.904 | 0,800 | --- | --- | --- | 9/8/2004 | 8/3/2006 | 4814 | ΑΘΗΝΑ (ΚΟ) | 0,232 | -19,44 € | 0,288 | 18/12/2013 | 0,232 | 0,232 | 0,232 | 0,232 | 0,232 | 1098@0,232 | 750@0,288 | --- | 2012 | 6.100 | 10 | 1.415,20 | 11.403,47 | 0,094 | 0,359 | 2357 |
| 63.900.000 | 3,00 | --- | --- | --- | 23/6/2003 | 4/11/2008 | 4816 | ΑΣΤΗΡ ΠΑΛΛΑΣ (ΚΟ) | 4,12 | -0,72 € | 4,15 | 18/12/2013 | 4,15 | 4,06 | 4,15 | 4,12 | 4,12 | 1000@4,09 | 238@4,15 | --- | 2012 | 14.679 | 34 | 60.435,96 | 263.268,00 | 3,37 | 5,12 | 5753 |
| 68.322.221 | 1,00 | --- | --- | --- | 8/3/2002 | 8/4/2013 | 4986 | ΓΕΝΙΚΗ ΤΡΑΠΕΖΑ (ΚΟ) | 8,75 | -19,72 € | 10,90 | 18/12/2013 | 8,75 | 8,75 | 8,75 | 8,75 | 8,75 | 122@8,75 | 40@13,08 | --- | 2012 | 26 | 7 | 227,50 | 597.819,43 | 1,51 | 16,00 | 8355 |
| 71.082.707 | 1,70 | --- | --- | --- | 1/7/2010 | 21/11/2012 | 4820 | ΗΡΑΚΛΗΣ ΑΓΕΤ (ΚΟ) | 1,30 | -1,52 € | 1,32 | 18/12/2013 | 1,31 | 1,29 | 1,31 | 1,29 | 1,30 | 500@1,28 | 100@1,29 | --- | 2012 | 5.000 | 32 | 6.516,00 | 92.407,52 | 1,20 | 1,80 | 2353 |
| 13.404.440 | 8,63 | --- | --- | --- | 2/4/2001 | 6/3/1992 | 4822 | ΙΟΝΙΚΗ ΞΕΝΟΔΟΧΕΙΑΚΗ (ΚΟ) | 8,25 | --- | 8,25 | 13/12/2013 | --- | --- | --- | --- | --- | 110@7,16 | 10@9,90 | --- | 2012 | --- | --- | --- | 110.586,63 | 7,16 | 13,00 | 5753 |
| 2.760.000 | 7,70 | 6,3291 | 7,6 | 8,52 | 26/6/2013 | 16/7/1990 | 4823 | ΚΑΡΕΛΙΑ (ΚΑ) | 192,70 | -3,65 € | 200,00 | 17/12/2013 | 190,15 | 190,15 | 197,00 | 197,00 | 192,72 | 6@190,20 | 9@197,00 | 11,70 | 2012 | 32 | 5 | 6.167,00 | 531.852,00 | 110,00 | 247,95 | 3785 |
| 93.385.900 | 2,25 | --- | --- | --- | 25/7/2008 | 22/10/2013 | 5020 | ΜΙΝΩΙΚΕΣ ΓΡΑΜΜΕΣ ΑΝΕ (ΚΟ) | 2,00 | 1,01 # | 1,98 | 18/12/2013 | 2,00 | 2,00 | 2,00 | 2,00 | 2,00 | 120@1,92 | 2298@2,00 | --- | 2012 | 2.500 | 12 | 5.000,00 | 186.771,80 | 1,60 | 2,10 | 5759 |
| 17.240.776 | 0,370 | --- | --- | --- | 14/7/2005 | 30/9/2003 | 4827 | ΠΕΡΣΕΥΣ (ΚΟ) | 0,280 | --- | 0,280 | 16/12/2013 | 0,280 | 0,280 | 0,280 | 0,280 | 0,280 | --- | 900@0,316 | 16,32 | 2012 | 10.000 | 1 | 2.800,00 | 4.827,42 | 0,033 | 0,374 | 3577 |
| 14.000.000 | 3,80 | --- | --- | --- | 23/4/2010 | 29/6/1999 | 4815 | ΑΛΡΗΑ ΑΣΤΙΚΑ ΑΚΙΝΗΤΑ (ΚΟ) | 6,52 | --- | 6,52 | 18/12/2013 | 6,52 | 6,52 | 6,52 | 6,52 | 6,52 | 330@6,52 | 30@6,89 | 13,49 | 2012 | 170 | 3 | 1.108,40 | 91.280,00 | 5,26 | 7,00 | 8637 |
| 191.660.320 | 0,300 | --- | --- | --- | 20/7/2009 | 29/12/2010 | 4817 | ΑΤΤΙΣΑ ΣΥΜΜΕΤΟΧΩΝ (ΚΟ) | 0,480 | -2,24 € | 0,491 | 18/12/2013 | 0,491 | 0,476 | 0,491 | 0,489 | 0,480 | 2000@0,480 | 889@0,490 | --- | 2012 | 17.643 | 13 | 8.470,72 | 91.996,95 | 0,241 | 0,588 | 5759 |

Επιτήρηση

| | | | | | | | | | | | | | | | | | | | | | | | | | | | | |
|-------------|-------|-----|-----|-----|-----------|-----------|------|------------------------|-------|----------|-------|------------|-------|-------|-------|-------|-------|------------|------------|------|------|---------|-----|-----------|-----------|-------|-------|------|
| 33.301.715 | 0,320 | --- | --- | --- | 27/6/2003 | 8/7/2009 | 4978 | ΑΕΓΕΚ (ΚΟ) | 0,088 | -8,33 € | 0,096 | 18/12/2013 | 0,115 | 0,085 | 0,115 | 0,110 | 0,088 | 640@0,086 | 4998@0,110 | --- | 2012 | 4.634 | 11 | 405,85 | 2.930,55 | 0,066 | 0,184 | 2357 |
| 14.870.100 | 0,300 | --- | --- | --- | 15/5/2008 | 26/9/2011 | 4844 | ΑΛΦΑ ΓΚΡΙΣΙΝ Α.Ε. (ΚΟ) | 0,143 | --- | 0,143 | 16/12/2013 | --- | --- | --- | --- | --- | 900@0,115 | 480@0,165 | --- | 2012 | --- | --- | --- | 2.126,42 | 0,080 | 0,328 | 9533 |
| 185.373.016 | 0,300 | --- | --- | --- | 2/7/2008 | 28/2/2011 | 4957 | ΑΝΕΚ (ΚΟ) | 0,101 | 1,00 # | 0,100 | 18/12/2013 | 0,100 | 0,100 | 0,107 | 0,107 | 0,101 | 4667@0,100 | 4156@0,107 | --- | 2012 | 150.035 | 19 | 15.172,51 | 20.045,13 | 0,071 | 0,270 | 5759 |
| 312.163 | 0,300 | --- | --- | --- | 2/7/2008 | 28/2/2011 | 4959 | ΑΝΕΚ (ΠΟ '90) | 1,43 | --- | 1,43 | 9/9/2013 | --- | --- | --- | --- | --- | --- | 15@1,43 | --- | 2012 | --- | --- | --- | 20.045,13 | 1,43 | 1,78 | 5759 |
| 2.969.713 | 0,300 | --- | --- | --- | 2/7/2008 | 28/2/2011 | 4958 | ΑΝΕΚ (ΠΟ '96) | 0,295 | --- | 0,295 | 18/12/2013 | --- | --- | --- | --- | --- | 780@0,280 | --- | 2012 | --- | --- | --- | 20.045,13 | 0,290 | 0,770 | 5759 | |
| 81.644.555 | 0,300 | --- | --- | --- | 1/7/2008 | 2/9/2002 | 4630 | ΑΤΤΙ - ΚΑΤ (ΚΟ) | 0,030 | -3,23 € | 0,031 | 18/12/2013 | 0,031 | 0,030 | 0,031 | 0,030 | 0,030 | 1000@0,025 | 800@0,029 | --- | 2012 | 13.425 | 7 | 403,97 | 2.449,34 | 0,018 | 0,088 | 2357 |
| 3.229.566 | 0,320 | --- | --- | --- | 22/6/2005 | 23/9/1999 | 4629 | ΒΑΡΓΑΚΗΣ (ΚΟ) | 1,00 | --- | 1,00 | 5/11/2013 | --- | --- | --- | --- | --- | --- | 1500@0,990 | --- | 2012 | --- | --- | --- | 3.229,57 | 0,206 | 1,00 | 3726 |
| 17.175.132 | 0,300 | --- | --- | --- | 25/6/2002 | 21/6/2013 | 4997 | ΒΑΡΒΑΡΕΣΟΣ (ΚΑ) | 0,121 | -19,87 € | 0,151 | 18/12/2013 | 0,121 | 0,121 | 0,121 | 0,121 | 0,121 | 386@0,123 | --- | 2012 | --- | 40 | 2 | 4,84 | 2.078,19 | 0,027 | 0,195 | 3763 |
| 17.579.754 | 4,16 | --- | --- | --- | 18/8/2006 | 2/8/2010 | 4885 | ΒΙΟΤΕΡ (ΚΟ) | 0,148 | -0,67 € | 0,149 | 18/12/2013 | 0,148 | 0,148 | 0,148 | 0,148 | 0,148 | 1024@0,130 | 997@0,146 | --- | 2012 | 1.476 | 5 | 218,44 | 2.601,80 | 0,059 | 0,194 | 2357 |
| 6.000.000 | 0,600 | --- | --- | --- | 13/6/2008 | 8/4/2004 | 4886 | ΓΙΟΥΡΟΜΠΡΟΚΕΡΣ (ΚΟ) | 0,052 | --- | 0,052 | 16/10/2013 | --- | --- | --- | --- | --- | 2000@0,042 | --- | 2012 | --- | --- | --- | --- | 312,00 | 0,052 | 0,333 | 8534 |

| Πληθος Χρεογράφων | Ονομ. Αξία | Μερίσματα [1] | | | Ημερ. Τελευτ. Μέρημα [2] | Αποκοπή Δικαίωμα | Σημ. | Χρεόγραφο | Τιμή κλεισίματος | % μεταβ. | Προηγ. Κλείσιμο-ημ/νία | Άνοιγμα | Κατωτ Τιμή | Ανωτ Τιμή | Τελ Τιμή | Σταθμ Τιμή | Τελευταία ζήτηση [7] | Τελευταία προσφορά [7] | Ρ/Ε μετά φ. | Χρήσιμ. | Όγκος | Πράξεις | Αξία Συναλλαγών | Χ.Α. Εταιρείας (χιλ. €) [3,5] | Χαμηλό έτους | Υψηλό έτους | Κλάδος [4] | | |
|-------------------|------------|---------------|------|------|--------------------------|------------------|---------------|---------------------------------|------------------|----------|------------------------|------------|------------|-----------|----------|------------|----------------------|------------------------|-------------|---------|--------|---------|-----------------|-------------------------------|--------------|-------------|------------|-------|------|
| | | 2010 | 2011 | 2012 | | | | | | | | | | | | | | | | | | | | | | | | | |
| 30.159.583 | 0,470 | --- | --- | --- | 26/6/2008 | 29/12/2010 | 4962 | ΔΙΑΣ ΙΧΘΓΕΙΕΣ (ΚΟ) | 0,092 | --- | 0,092 | 18/12/2013 | --- | --- | --- | --- | 2000@0,074 | --- | --- | 2012 | --- | --- | --- | 2.774,68 | 0,092 | 0,845 | 3573 | | |
| 15.878.748 | 0,480 | --- | --- | --- | 10/7/2006 | 22/3/2004 | 4960 | ΔΟΜΙΚΗ ΚΡΗΤΗΣ (ΚΟ) | 0,349 | 4,18 | # 0,335 | 18/12/2013 | 0,349 | 0,349 | 0,349 | 0,349 | 720@0,268 | 240@0,349 | --- | 2012 | 50 | 3 | 17,45 | 5.541,68 | 0,275 | 0,800 | 2357 | | |
| 3.961.300 | 1,28 | --- | --- | --- | 29/6/2004 | 3/8/2000 | 4808 | ΔΟΥΡΟΣ (ΚΟ) | 0,645 | --- | 0,645 | 15/10/2013 | --- | --- | --- | --- | --- | 300@0,516 | --- | --- | 2012 | --- | --- | --- | 2.555,04 | 0,120 | 0,970 | 3763 | |
| 7.085.888 | 1,59 | --- | --- | --- | 2/7/1996 | 6/9/2010 | 4690 | ΕΛΒΙΕΜΕΚ (ΚΟ) | 3,00 | --- | 3,00 | 5/2/2013 | --- | --- | --- | --- | --- | 100@3,00 | -(6)- | 2012 | --- | --- | --- | 21.257,66 | 3,00 | 3,58 | 8633 | | |
| 30.390.000 | 0,310 | --- | --- | --- | 18/8/2008 | 29/12/2006 | 4447 | ΕΛΛΗΝΙΚΕΣ ΙΧΘΥΟΚΑΛΥΡΓΕΙΕΣ (ΚΟ) | 0,072 | --- | 0,072 | 18/12/2013 | --- | --- | --- | --- | 900@0,058 | 3000@0,071 | 16,88 | 2012 | --- | --- | --- | 2.188,08 | 0,039 | 0,137 | 3573 | | |
| 13.692.227 | 1,47 | --- | --- | --- | 7/7/2006 | 8/10/1999 | 4845 | ΕΛΛΗΝΙΚΗ ΥΦΑΝΤΟΥΡΓΙΑ (ΚΟ) | 0,169 | --- | 0,169 | 17/12/2013 | 0,169 | 0,169 | 0,169 | 0,169 | 920@0,136 | 226@0,163 | --- | 2012 | 24 | 1 | 4,06 | 2.313,99 | 0,141 | 0,354 | 3763 | | |
| 7.125.216 | 0,650 | --- | --- | --- | 1/7/2005 | 14/12/1999 | 4955 | ΚΡΕΚΑ (ΚΟ) | 0,170 | --- | 0,170 | 18/12/2013 | --- | --- | --- | --- | 2000@0,150 | 1161@0,198 | --- | 2012 | --- | --- | --- | 1.211,29 | 0,144 | 0,580 | 3573 | | |
| 322.925.288 | 0,300 | --- | --- | --- | 23/5/2007 | 10/4/2000 | 4554 | ΜΑΪΛΛΗΣ Μ.Ι. (ΚΟ) | 0,079 | 6,76 | # 0,074 | 18/12/2013 | 0,080 | 0,072 | 0,080 | 0,072 | 0,079 | 2000@0,070 | 6007@0,078 | --- | 2012 | 27.000 | 10 | 2.128,00 | 25.511,10 | 0,054 | 0,150 | 2723 | |
| 9.567.289 | 0,300 | --- | --- | --- | 1/7/2004 | 19/11/2007 | 4944 | ΜΑΡΑΚ ΗΛΕΚΤΡΟΝΙΚΗ (ΚΟ) | 0,304 | --- | 0,304 | 25/9/2013 | --- | --- | --- | --- | --- | 1200@0,297 | --- | --- | 2012 | --- | --- | --- | 2.908,46 | 0,068 | 0,409 | 9578 | |
| 25.179.640 | 0,600 | --- | --- | --- | 8/8/1994 | 19/9/2000 | 4854 | ΜΠΟΥΤΑΡΗΣ Ι. & ΥΙΟΣ (ΚΑ) | 0,060 | 20,00 | # 0,050 | 18/12/2013 | 0,060 | 0,060 | 0,060 | 0,060 | 1000@0,050 | --- | --- | 2012 | 1.160 | 4 | 69,60 | 1.532,34 | 0,037 | 0,132 | 3535 | | |
| 1.540.000 | 0,600 | --- | --- | --- | 8/8/1994 | 19/9/2000 | 4855 | ΜΠΟΥΤΑΡΗΣ Ι. & ΥΙΟΣ (ΠΑ) | 0,014 | --- | 0,014 | 13/12/2013 | --- | --- | --- | --- | 1000@0,012 | --- | --- | 2012 | --- | --- | --- | 1.532,34 | 0,014 | 0,201 | 3535 | | |
| 255.459.600 | 0,300 | --- | --- | --- | 26/6/2000 | 3/12/2010 | 4833 | ΝΕΛ (ΚΟ) | 0,103 | 19,77 | # 0,086 | 18/12/2013 | 0,103 | 0,103 | 0,103 | 0,103 | 29062@0,103 | --- | --- | 2012 | 55.746 | 24 | 5.741,84 | 26.312,34 | 0,012 | 0,158 | 5759 | | |
| 20.231.328 | 0,600 | --- | --- | --- | 15/7/2008 | 25/6/2004 | 4879 | ΝΙΚΑΣ (ΚΟ) | 0,170 | --- | 0,170 | 18/12/2013 | 0,170 | 0,170 | 0,170 | 0,170 | 2000@0,171 | --- | --- | 2012 | 165 | 1 | 28,05 | 3.439,33 | 0,170 | 0,530 | 3577 | | |
| 20.210.127 | 1,53 | --- | --- | --- | 27/6/1997 | 20/3/2000 | 5006 | ΠΑΡΝΑΣΣΟΣ (ΚΟ) | 0,158 | 3,95 | # 0,152 | 18/12/2013 | 0,158 | 0,158 | 0,158 | 0,158 | 900@0,133 | 1997@0,149 | --- | 2012 | 20 | 1 | 3,16 | 3.193,20 | 0,055 | 0,698 | 8775 | | |
| 18.750.000 | 0,300 | --- | --- | --- | 2/7/2001 | 31/12/2012 | 4985 | ΠΗΓΑΣΟΣ ΕΚΔΟΤΙΚΗ Α.Ε. (ΚΟ) | 0,065 | -19,75 | € 0,081 | 18/12/2013 | 0,065 | 0,065 | 0,065 | 0,065 | 1968@0,065 | 6@0,090 | --- | 2012 | 42 | 10 | 2,73 | 1.218,75 | 0,044 | 0,610 | 5557 | | |
| 36.235.184 | 1,00 | --- | --- | --- | 1/7/2008 | 30/7/2012 | 4961 | ΣΕΛΟΝΤΑ (ΚΟ) | 0,102 | 8,51 | # 0,094 | 18/12/2013 | 0,102 | 0,102 | 0,102 | 0,102 | 1200@0,080 | 1020@0,103 | --- | 2012 | 2.746 | 10 | 280,09 | 3.695,99 | 0,085 | 0,600 | 3573 | | |
| 10.000.000 | 1,35 | --- | --- | --- | 24/6/2008 | 10/5/2005 | 4887 | ΣΙΔΑΜΑ (ΚΟ) | 0,307 | --- | 0,307 | 18/12/2013 | 0,307 | 0,307 | 0,307 | 0,307 | 29@0,368 | --- | --- | 2012 | 500 | 2 | 153,50 | 3.070,00 | 0,269 | 0,920 | 1757 | | |
| 7.914.480 | 2,50 | --- | --- | --- | 23/6/2008 | 29/6/2011 | 4888 | ΣΦΑΚΙΑΝΑΚΗΣ (ΚΟ) | 0,677 | 6,95 | # 0,633 | 18/12/2013 | 0,633 | 0,633 | 0,759 | 0,759 | 1414@0,633 | 240@0,759 | --- | 2012 | 460 | 2 | 311,34 | 5.358,10 | 0,364 | 0,763 | 5379 | | |
| 1.270.000 | 0,300 | --- | --- | --- | 6/7/2007 | 6/2/2013 | 5007 | ΤΖΙΡΑΚΙΑΝ ΠΡΟΦΙΛ (ΚΑ) | 2,02 | --- | 2,02 | 25/11/2013 | --- | --- | --- | --- | --- | 200@1,90 | --- | --- | 2012 | --- | --- | --- | 2.565,40 | 0,900 | 3,33 | 1757 | |
| 100.793.000 | 0,300 | --- | --- | --- | 16/7/2009 | 5/8/2013 | 5008 | ΤΗΛΕΥΓΙΟΣ (ΚΟ) | 0,146 | --- | 0,146 | 17/12/2013 | --- | --- | --- | --- | 500@0,123 | --- | --- | 2012 | --- | --- | --- | 14.715,78 | 0,118 | 0,600 | 5553 | | |
| 215.246.452 | 0,300 | --- | --- | --- | 25/6/2001 | 24/9/2001 | 4446 | ALTEC (ΚΟ) | 0,026 | -7,14 | € 0,028 | 18/12/2013 | 0,028 | 0,025 | 0,028 | 0,025 | 0,026 | 7545@0,025 | 1600@0,030 | --- | 2012 | 11.160 | 13 | 288,49 | 5.596,41 | 0,021 | 0,062 | 9533 | |
| 20.255.805 | 0,300 | --- | --- | --- | 22/8/2006 | 2/8/2010 | 4881 | ΑΧΟΝ ΣΥΜΜΕΤΟΧΩΝ (ΚΟ) | 0,139 | --- | 0,139 | 13/12/2013 | --- | --- | --- | --- | --- | 800@0,139 | --- | --- | 2012 | --- | --- | --- | 2.815,56 | 0,050 | 0,192 | 4533 | |
| 12.431.980 | 0,720 | --- | --- | --- | 20/6/2003 | 10/7/2003 | 4559 | COMPUCON (ΚΟ) | 0,031 | --- | 0,031 | 18/12/2013 | --- | --- | --- | --- | 17460@0,026 | --- | --- | 2012 | --- | --- | --- | 385,39 | 0,027 | 0,100 | 9537 | | |
| 21.820.410 | 0,800 | --- | --- | --- | 22/5/2008 | 2/8/2011 | 4882 | EUROMEDICA (ΚΟ) | 0,366 | -0,27 | € 0,367 | 18/12/2013 | 0,367 | 0,365 | 0,367 | 0,365 | 0,366 | --- | 640@0,360 | --- | --- | 2012 | 200 | 4 | 73,21 | 7.986,27 | 0,270 | 0,613 | 4533 |
| 110.097.185 | 0,300 | --- | --- | --- | 4/12/2013 | 5027 | FORTHNET (ΚΟ) | 1,13 | 6,60 | # 1,06 | 18/12/2013 | 1,08 | 1,08 | 1,20 | 1,20 | 1,13 | 13075@1,20 | 100@1,22 | --- | 2011 | 60.421 | 75 | 68.418,71 | 124.409,82 | 0,106 | 1,20 | 9535 | | |
| 51.081.030 | 1,00 | --- | --- | --- | 20/8/2007 | 3/9/2007 | 4912 | ΛΑΝΙΦΑΡΜ (ΚΟ) | 0,130 | --- | 0,130 | 18/12/2013 | 0,130 | 0,130 | 0,131 | 0,131 | 0,130 | 3370@0,130 | 3195@0,131 | --- | 2012 | 8.350 | 9 | 1.087,51 | 6.640,53 | 0,101 | 0,268 | 4577 | |
| 4.178.856 | 1,58 | 0,22 | --- | --- | 21/7/2011 | 28/7/2004 | 4983 | MEDICON ΕΛΛΑΣ (ΚΟ) | 0,629 | 19,13 | # 0,528 | 18/12/2013 | 0,629 | 0,629 | 0,629 | 0,629 | 1500@0,440 | 279@0,629 | --- | 2012 | 70 | 3 | 44,04 | 2.628,50 | 0,434 | 1,18 | 4535 | | |
| 14.967.940 | 0,500 | --- | --- | --- | 21/5/2008 | 4/1/2008 | 4956 | PASAL Α.Ε. (ΚΟ) | 0,188 | 4,44 | # 0,180 | 18/12/2013 | 0,188 | 0,188 | 0,188 | 0,188 | 100@0,180 | 998@0,188 | --- | 2012 | 100 | 2 | 18,80 | 2.813,97 | 0,120 | 0,414 | 8633 | | |
| 40.946.303 | 0,360 | --- | --- | --- | 18/7/2005 | 27/11/2007 | 4856 | PC SYSTEMS (ΚΟ) | 0,052 | 18,18 | # 0,044 | 18/12/2013 | 0,052 | 0,052 | 0,052 | 0,052 | 2148@0,052 | --- | --- | 2012 | 4.252 | 7 | 221,10 | 2.129,21 | 0,043 | 0,180 | 9533 | | |
| 65.326.268 | 0,530 | --- | --- | --- | 4/7/2007 | 19/7/2006 | 4750 | SATO ΑΕ (ΚΟ) | 0,220 | --- | 0,220 | 17/12/2013 | --- | --- | --- | --- | 10000@0,176 | 3000@0,218 | --- | 2012 | --- | --- | --- | 14.371,78 | 0,025 | 0,249 | 3726 | | |
| 29.060.950 | 0,340 | --- | --- | --- | 20/8/2007 | 24/10/2001 | 4884 | SPIDER - ΠΕΤΣΙΟΣ Ν. & ΥΙΟΙ (ΚΟ) | 0,014 | -17,65 | € 0,017 | 18/12/2013 | 0,014 | 0,014 | 0,014 | 0,014 | 10000@0,016 | --- | --- | 2012 | 80 | 2 | 1,12 | 406,85 | 0,014 | 0,097 | 2757 | | |
| 179.707.771 | 0,300 | --- | --- | --- | 27/6/2002 | 1/11/2011 | 4847 | HELLAS ONLINE (ΚΟ) | 0,520 | 10,64 | # 0,470 | 18/12/2013 | 0,520 | 0,520 | 0,520 | 0,520 | 1000@0,396 | 1950@0,500 | --- | 2012 | 50 | 1 | 26,00 | 93.448,04 | 0,271 | 0,709 | 9537 | | |
| 13.191.620 | 0,620 | --- | --- | --- | 4/8/2010 | 9/9/2002 | 4977 | YALCO - ΚΩΝΣΤΑΝΤΙΝΟΥ (ΚΑ) | 0,241 | --- | 0,241 | 18/12/2013 | --- | --- | --- | --- | --- | 2281@0,230 | --- | --- | 2012 | --- | --- | --- | 3.179,18 | 0,104 | 0,241 | 3722 | |

Προς Διαγραφή

| | | | | | | | | | | | | | | | | | | | | | | | | | | | | |
|---------|------|-----|-----|-----|-----------|------------|------|----------------|-------|-----|-------|------------|-------|-------|-------|-------|-----------|--------|-----|------|------|-----|-------|----------|----------|------|------|------|
| 766.000 | 2,83 | --- | --- | --- | 1/7/2004 | 11/12/2012 | 4937 | ΤΡΙΑ ΑΛΦΑ (ΚΟ) | 2,81 | --- | 2,81 | 23/8/2013 | --- | --- | --- | --- | --- | 1@3,33 | --- | --- | 2012 | --- | --- | --- | 2.389,87 | 1,30 | 4,70 | 3763 |
| 245.000 | 2,83 | --- | --- | --- | 19/7/2010 | 11/12/2012 | 4938 | ΤΡΙΑ ΑΛΦΑ (ΠΟ) | 0,969 | --- | 0,969 | 13/12/2013 | 0,969 | 0,969 | 0,969 | 0,969 | 617@0,969 | 1@1,15 | --- | 2012 | 62 | 1 | 60,08 | 2.389,87 | 0,391 | 1,93 | 3763 | |

| Πληθος Χρεογράφων | Ονομ. Αξία | Μερίσματα [1] | | | Ημερ. Τελευτ. Αποκοπής Μέρισμα [2] | Αποκοπής Δικαίωμα | Σημ. | Χρεόγραφο | Τιμή κλεισίματος | % μεταβ. | Προηγ. Κλείσιμο-ημ/νία | Άνοιγμα | Κατωτ Τιμή | Ανωτ Τιμή | Τελ Τιμή | Σταθμ Τιμή | Τελευταία ζήτηση [7] | Τελευταία προσφορά [7] | Ρ/Ε μετά φ. | Χρήσιμ. | Όγκος | Πράξεις | Αξία Συναλλαγών | Χ.Α. Εταιρείας (χιλ. €) [3,5] | Χαμηλό έτους | Υψηλό έτους | Κλάδος [4] |
|-------------------|------------|---------------|------|------|------------------------------------|-------------------|------|--------------------------------|------------------|----------|------------------------|------------|------------|-----------|----------|------------|----------------------|------------------------|-------------|---------|-------|---------|-----------------|-------------------------------|--------------|-------------|------------|
| | | 2010 | 2011 | 2012 | | | | | | | | | | | | | | | | | | | | | | | |
| 1.750.955.549 | 0,600 | --- | --- | --- | 19/5/2008 | 8/12/2011 | 4911 | ΑΓΡΟΤΙΚΗ ΤΡΑΠΕΖΑ (ΚΟ) | 0,155 | --- | 0,155 | 30/7/2012 | --- | --- | --- | --- | --- | --- | --- | --- | --- | --- | --- | 271.398,11 | 0,155 | 0,155 | 8355 |
| 20.121.710 | 1,21 | --- | --- | --- | 27/7/1992 | 12/3/2003 | 5002 | ΒΑΛΚΑΝ ΑΚΙΝΗΤΑ (ΚΟ) | 0,190 | --- | 0,190 | 29/8/2013 | --- | --- | --- | --- | --- | --- | --- | --- | --- | --- | --- | 3.823,12 | 0,162 | 0,438 | 8633 |
| 33.930.000 | 0,300 | --- | --- | --- | 3/7/2006 | 30/5/2001 | 4865 | ΒΘΒΟΣ ΜΠΑΜΠΗΣ (ΚΟ) | 0,304 | --- | 0,304 | 30/3/2012 | --- | --- | --- | --- | --- | --- | --- | --- | --- | --- | --- | 10.314,72 | 0,304 | 0,304 | 8633 |
| 51.334.286 | 0,320 | --- | --- | --- | 3/7/2000 | 18/12/2007 | 4548 | ΣΑΟΣ (ΚΟ) | 0,780 | --- | 0,780 | 27/3/2009 | --- | --- | --- | --- | --- | --- | --- | --- | --- | --- | --- | 40.040,74 | 0,780 | 0,780 | 2773 |
| 33.718.750 | 0,300 | --- | --- | --- | 28/5/2008 | 21/1/2013 | 4998 | ΔΟΛ (ΚΟ) | 0,640 | --- | 0,640 | 25/7/2013 | --- | --- | --- | --- | --- | 3118@0,700 | --- | --- | --- | --- | --- | 21.580,00 | 0,244 | 0,759 | 5557 |
| 7.847.611 | 1,20 | --- | --- | --- | 1/8/2007 | 28/9/2011 | 4939 | ΕΔΡΑΣΗ - ΨΑΛΛΙΔΑΣ Χ (ΚΟ) | 0,150 | --- | 0,150 | 19/11/2012 | --- | --- | --- | --- | --- | --- | --- | --- | --- | --- | --- | 1.177,14 | 0,150 | 0,150 | 2357 |
| 20.860.000 | 0,300 | --- | --- | --- | 3/7/2000 | 13/11/2007 | 4848 | ΕΙΚΟΝΑ - ΗΧΟΣ (ΚΟ) | 0,072 | --- | 0,072 | 2/12/2011 | --- | --- | --- | --- | --- | --- | --- | --- | --- | --- | --- | 1.501,92 | 0,072 | 0,072 | 5379 |
| 24.605.397 | 0,400 | --- | --- | --- | 29/6/1995 | 27/5/2002 | 4651 | ΕΜΠΟΡΙΚΟΣ ΔΕΣΜΟΣ (ΚΟ) | 0,080 | --- | 0,080 | 28/5/2010 | --- | --- | --- | --- | --- | --- | --- | --- | --- | --- | --- | 2.134,04 | 0,080 | 0,080 | 3722 |
| 1.182.903 | 0,400 | --- | --- | --- | 1/7/1996 | 27/5/2002 | 4652 | ΕΜΠΟΡΙΚΟΣ ΔΕΣΜΟΣ (ΠΟ) | 0,140 | --- | 0,140 | 28/9/2009 | --- | --- | --- | --- | --- | --- | --- | --- | --- | --- | --- | 2.134,04 | 0,140 | 0,140 | 3722 |
| 105.423.498 | 0,510 | --- | --- | --- | 1/7/2004 | 28/12/2005 | 4920 | ΑΒΕΝΙΡ Α.Ε. (ΚΟ) | 0,046 | --- | 0,046 | 30/8/2012 | --- | --- | --- | --- | --- | --- | --- | --- | --- | --- | --- | 4.849,48 | 0,046 | 0,046 | 5752 |
| 5.750.000 | 0,300 | --- | --- | --- | 12/12/2008 | 12/12/2011 | 4929 | ΗΛΕΚΤΡΟΝΙΚΗ ΑΘΗΝΩΝ (ΚΟ) | 0,480 | --- | 0,480 | 7/9/2012 | --- | --- | --- | --- | --- | --- | --- | --- | --- | --- | --- | 2.760,00 | 0,480 | 0,480 | 5375 |
| 36.765.744 | 0,350 | --- | --- | --- | 16/8/2006 | 6/6/2011 | 4869 | ΙΜΠΕΡΙΟ (ΚΟ) | 0,026 | --- | 0,026 | 30/3/2012 | --- | --- | --- | --- | --- | --- | --- | --- | --- | --- | --- | 955,91 | 0,026 | 0,026 | 2777 |
| 21.920.570 | 0,300 | --- | --- | --- | 3/7/2007 | 13/12/1999 | 4702 | ΚΑΡΔΑΣΙΛΑΡΗΣ (ΚΟ) | 0,140 | --- | 0,140 | 30/11/2010 | --- | --- | --- | --- | --- | --- | --- | --- | --- | --- | --- | 3.068,88 | 0,140 | 0,140 | 3577 |
| 24.619.524 | 0,500 | --- | --- | --- | 10/10/1986 | 30/12/2002 | 4914 | ΚΕΡΑΜΕΙΑ-ΑΛΛΑΤΙΝΗ (ΚΟ) | 0,088 | --- | 0,088 | 27/8/2012 | --- | --- | --- | --- | --- | --- | --- | --- | --- | --- | --- | 2.166,52 | 0,088 | 0,088 | 8633 |
| 20.663.047 | 1,20 | --- | --- | --- | 21/8/2000 | 5/3/2003 | 4764 | ΚΛΩΝΑΤΕΞ (ΚΟ) | 0,040 | --- | 0,040 | 9/5/2011 | --- | --- | --- | --- | --- | --- | --- | --- | --- | --- | --- | 1.453,75 | 0,040 | 0,040 | 3763 |
| 7.840.373 | 1,20 | --- | --- | --- | 18/7/2002 | 5/3/2003 | 4765 | ΚΛΩΝΑΤΕΞ (ΠΟ) | 0,080 | --- | 0,080 | 9/5/2011 | --- | --- | --- | --- | --- | --- | --- | --- | --- | --- | --- | 1.453,75 | 0,080 | 0,080 | 3763 |
| 89.616.200 | 0,300 | --- | --- | --- | 21/8/2000 | 28/6/2007 | 4616 | ΕΝΩΜΕΝΗ ΚΛΩΣΤΟΥΦΑΝΤΟΥΡΓΙΑ (ΚΟ) | 0,050 | --- | 0,050 | 25/2/2010 | --- | --- | --- | --- | --- | --- | --- | --- | --- | --- | --- | 4.480,81 | 0,050 | 0,050 | 3763 |
| 9.550.386 | 0,500 | --- | --- | --- | 1/7/1997 | 12/6/2008 | 4626 | ΠΡΑΞΙΤΕΛΕΙΟ (ΚΟ) | 0,390 | --- | 0,390 | 11/3/2010 | --- | --- | --- | --- | --- | --- | --- | --- | --- | --- | --- | 4.430,09 | 0,390 | 0,390 | 4533 |
| 1.306.368 | 0,500 | --- | --- | --- | 1/7/1997 | 12/6/2008 | 4627 | ΠΡΑΞΙΤΕΛΕΙΟ (ΠΟ) | 0,540 | --- | 0,540 | 15/12/2009 | --- | --- | --- | --- | --- | --- | --- | --- | --- | --- | --- | 4.430,09 | 0,540 | 0,540 | 4533 |
| 17.544.600 | 0,600 | --- | --- | --- | 3/7/2000 | 1/8/2000 | 4868 | ΚΟΥΜΠΑΣ ΣΥΜΜΕΤΟΧΩΝ (ΚΟ) | 0,132 | --- | 0,132 | 29/3/2012 | --- | --- | --- | --- | --- | --- | --- | --- | --- | --- | --- | 2.315,89 | 0,132 | 0,132 | 8775 |
| 1.795.140.547 | 1,00 | (0,0615) | --- | --- | 31/5/2011 | 19/4/2012 | 4951 | ΚΥΠΡΟΥ ΤΡΑΠΕΖΑ (ΚΟ) | 0,207 | --- | 0,207 | 15/3/2013 | --- | --- | --- | --- | --- | --- | --- | --- | --- | --- | --- | 371.594,09 | 0,180 | 0,282 | 8355 |
| 15.015.000 | 1,60 | --- | --- | --- | 1/7/2002 | 2/2/2000 | 4603 | ΜΑΞΙΜ ΠΕΡΤΣΙΝΙΔΗΣ (ΚΑ) | 0,100 | --- | 0,100 | 30/11/2009 | --- | --- | --- | --- | --- | --- | --- | --- | --- | --- | --- | 1.501,50 | 0,100 | 0,100 | 3763 |
| 66.937.526 | 0,700 | --- | --- | --- | 13/8/2010 | 21/5/2003 | 5003 | ΜΗΧΑΝΙΚΗ (ΚΟ) | 0,100 | --- | 0,100 | 29/8/2013 | --- | --- | --- | --- | --- | --- | --- | --- | --- | --- | --- | 9.186,78 | 0,085 | 0,370 | 2357 |
| 25.968.987 | 0,700 | --- | --- | --- | 13/8/2010 | 21/5/2003 | 5004 | ΜΗΧΑΝΙΚΗ (ΠΟ) | 0,096 | --- | 0,096 | 29/8/2013 | --- | --- | --- | --- | --- | --- | --- | --- | --- | --- | --- | 9.186,78 | 0,065 | 0,268 | 2357 |
| 23.463.874 | 0,800 | --- | --- | --- | 23/5/2003 | 21/12/1999 | 4918 | ΝΕΩΡΙΟΝ (ΚΟ) | 0,125 | --- | 0,125 | 28/8/2012 | --- | --- | --- | --- | --- | --- | --- | --- | --- | --- | --- | 2.932,98 | 0,125 | 0,125 | 2753 |
| 25.583.146 | 0,300 | --- | --- | --- | 25/6/2001 | 3/12/2008 | 4723 | ΠΕΤΖΕΤΑΚΙΣ Α. (ΚΟ) | 0,260 | --- | 0,260 | 28/1/2011 | --- | --- | --- | --- | --- | --- | --- | --- | --- | --- | --- | 6.651,62 | 0,260 | 0,260 | 1357 |
| 510.840 | 1,00 | --- | --- | --- | 15/7/2008 | 21/11/2013 | 5019 | ΤΡΟΠΑΙΑ ΣΥΜΜΕΤΟΧΙΚΗ (ΚΟ) | 0,020 | --- | 0,020 | 30/3/2012 | --- | --- | --- | --- | --- | --- | --- | --- | --- | --- | --- | 10,22 | 0,020 | 0,020 | 3722 |
| 60.221.300 | 0,400 | --- | --- | --- | 1/7/2002 | 1/11/2010 | 5022 | ΣΕΛΜΑΝ (ΚΟ) | 0,080 | --- | 0,080 | 19/11/2013 | --- | --- | --- | --- | --- | 860@0,069 | --- | --- | --- | --- | --- | 4.817,70 | 0,080 | 0,280 | 2353 |
| 284.465.964 | 3,70 | --- | --- | --- | 20/6/2008 | 15/6/2009 | 4913 | ΤΑΧΥΔΡΟΜΙΚΟ ΤΑΜΕΙΟΥΤΗΡΙΟ (ΚΟ) | 0,168 | --- | 0,168 | 30/8/2012 | --- | --- | --- | --- | --- | --- | --- | --- | --- | --- | --- | 47.790,28 | 0,168 | 0,168 | 8355 |
| 54.547.634 | 0,500 | --- | --- | --- | 25/4/2005 | 21/1/2009 | 4860 | ΤΕΓΟΠΟΥΛΟΣ Χ.Κ. (ΚΟ) | 0,038 | --- | 0,038 | 23/3/2012 | --- | --- | --- | --- | --- | --- | --- | --- | --- | --- | --- | 2.072,81 | 0,038 | 0,038 | 5557 |
| 13.920.000 | 0,320 | --- | --- | --- | 19/11/2001 | 1/8/2000 | 4726 | ΤΕΞΑΠΡΕΤ (ΚΟ) | 0,080 | --- | 0,080 | 23/2/2011 | --- | --- | --- | --- | --- | --- | --- | --- | --- | --- | --- | 1.113,60 | 0,080 | 0,080 | 3763 |
| 6.523.780 | 0,530 | --- | --- | --- | 1/7/2002 | 6/3/2001 | 4971 | ΤΕΧΝΙΚΕΣ ΕΚΔΟΣΕΙΣ (ΚΟ) | 0,006 | --- | 0,006 | 29/5/2013 | --- | --- | --- | --- | --- | --- | --- | --- | --- | --- | --- | 39,14 | 0,006 | 0,347 | 5557 |
| 7.326.648 | 1,00 | --- | --- | --- | 26/7/2006 | 24/7/2001 | 4921 | ΦΙΝΤΕΠΟΡΤ (ΚΟ) | 0,328 | --- | 0,328 | 29/6/2012 | --- | --- | --- | --- | --- | --- | --- | --- | --- | --- | --- | 2.403,14 | 0,328 | 0,328 | 3763 |
| 26.408.040 | 0,300 | --- | --- | --- | 1/7/1997 | 26/5/1999 | 4464 | ΧΑΛΥΒΔΟΦΥΛΩΝ (ΚΟ) | 0,120 | --- | 0,120 | 28/11/2008 | --- | --- | --- | --- | --- | --- | --- | --- | --- | --- | --- | 3.168,96 | 0,120 | 0,120 | 1757 |
| 71.683.906 | 0,400 | --- | --- | --- | 15/6/2005 | 5/2/2008 | 4953 | ΧΑΤΖΗΔΑΝΝΟΥ (ΚΟ) | 0,026 | --- | 0,026 | 28/3/2013 | --- | --- | --- | --- | --- | --- | --- | --- | --- | --- | --- | 1.863,78 | 0,020 | 0,085 | 3763 |
| 49.030.011 | 0,300 | --- | --- | --- | 19/7/2010 | 12/5/2011 | 4875 | ΑΛΑΡΙΣ (ΚΟ) | 0,041 | --- | 0,041 | 30/3/2012 | --- | --- | --- | --- | --- | --- | --- | --- | --- | --- | --- | 2.010,23 | 0,041 | 0,041 | 4577 |
| 21.382.067 | 0,300 | --- | --- | --- | 2/10/2006 | 15/2/2006 | 4628 | ΑΤΕΡΜΩΝ (ΚΟ) | 0,120 | --- | 0,120 | 31/3/2010 | --- | --- | --- | --- | --- | --- | --- | --- | --- | --- | --- | 2.565,85 | 0,120 | 0,120 | 5555 |

Σημειώσεις Χρεογράφων

| Κωδικός | Κείμενο σημείωσης |
|---------|---|
| () | - Προσαρμοσμένα Μερίσματα λόγω διανομής Δωρεάν μετοχών. |
| * | - Τελευταία προσαρμοσμένη τιμή κλεισίματος. |
| [1] | - Καθαρά μερίσματα. |
| [2] | - Στη στήλη "Ημερ. Αποκοπής τελευταίου δικαιώματος" αναφέρεται η Ημερομηνία εισαγωγής για Νέες Εταιρείες. |
| [3] | - Η Χρηματιστηριακή αξία αναφέρεται στο σύνολο των μετοχών |
| [4] | - Η κωδικοποίηση των Κλάδων Οικονομικής Δραστηριότητας του Χ.Α. παρουσιάζονται στο Παράρτημα Α |
| [5] | - Η Χρηματιστηριακή Αξία αναφέρεται στο σύνολο των κατηγοριών μετοχών (εφόσον έχουν εισαχθεί περισσότερες της μιας κατηγορίες) και δεν αναφέρεται σε επιμέρους κατηγορίες μετοχών μιας εταιρείας. |
| [6] | - Ρ/Ε μεγαλύτερο του 100 |
| [7] | - Τελευταία εικόνα του Βιβλίου Εντολών πριν το τέλος της συνεδρίασης |
| 4446 | - Μεταφορά στην κατηγορία Επιτήρησης από 20/10/2008. |
| 4447 | - Μεταφορά στην κατηγορία Επιτήρησης από 21/10/2008. |
| 4464 | - Αναστολή διαπραγμάτευσης από 1/12/2008. |
| 4548 | - Αναστολή διαπραγμάτευσης από 1/4/2009. |
| 4554 | - Μεταφορά στην κατηγορία Επιτήρησης από 6/4/2009. |
| 4559 | - Μεταφορά στην κατηγορία Επιτήρησης από 21/4/2009. |
| 4576 | - Αναστολή διαπραγμάτευσης από 15/7/2009. |
| 4603 | - Αναστολή διαπραγμάτευσης από 1/12/2009. |
| 4616 | - Αναστολή διαπραγμάτευσης από 25/2/2010. |
| 4626 | - Αναστολή διαπραγμάτευσης από 1/4/2010. |
| 4627 | - Αναστολή διαπραγμάτευσης από 1/4/2010. |
| 4628 | - Αναστολή διαπραγμάτευσης από 1/4/2010. |
| 4629 | - Μεταφορά στην κατηγορία Επιτήρησης από 12/4/2010. |
| 4630 | - Μεταφορά στην κατηγορία Επιτήρησης από 12/4/2010. |
| 4651 | - Αναστολή διαπραγμάτευσης από 1/6/2010. |
| 4652 | - Αναστολή διαπραγμάτευσης από 1/6/2010. |
| 4690 | - Μεταφορά στην κατηγορία Επιτήρησης από 4/4/2006. |
| 4702 | - Αναστολή διαπραγμάτευσης από 1/12/2010. |
| 4723 | - Αναστολή διαπραγμάτευσης από 31/1/2011. |
| 4726 | - Αναστολή διαπραγμάτευσης από 1/3/2011. |
| 4750 | - Μεταφορά στην "Κατηγορία Επιτήρησης" από 8/4/2011. |
| 4764 | - Αναστολή διαπραγμάτευσης από 20/5/2011. |
| 4765 | - Αναστολή διαπραγμάτευσης από 20/5/2011. |
| 4795 | - Το υπόλοιπο μικτό ποσό μερίσματος ανά μετοχή ανέρχεται σε € 0,30 για τη χρήση 2010, από το οποίο παρακρατείται φόρος 21% επί του συνολικού μερίσματος χρήσεως 2010 ανά μετοχή, ήτοι 0,45. |
| 4808 | - Μεταφορά στην κατηγορία Επιτήρησης από 6/9/2011. |
| 4814 | - Μεταφορά στην Κατηγορία Χαμηλής Διασποράς από 30/5/2011. |
| 4815 | - Μεταφορά στην Κατηγορία Χαμηλής Διασποράς από 30/5/2011. |
| 4816 | - Μεταφορά στην Κατηγορία Χαμηλής Διασποράς από 30/5/2011. |
| 4817 | - Μεταφορά στην Κατηγορία Χαμηλής Διασποράς από 30/5/2011. |
| 4820 | - Μεταφορά στην κατηγορία Χαμηλής Διασποράς από 18/4/2008. |
| 4822 | - Μεταφορά στην κατηγορία Χαμηλής Διασποράς από 30/5/2011. |
| 4823 | - Μεταφορά στην κατηγορία Χαμηλής Διασποράς από 4/4/2006. |
| 4827 | - Μεταφορά στην κατηγορία Χαμηλής Διασποράς από 5/5/2010. |
| 4830 | - Αναστολή διαπραγμάτευσης από 10/10/2011. |
| 4833 | - Μεταφορά στην κατηγορία Επιτήρησης από 6/5/2010. |
| 4844 | - Μεταφορά στην κατηγορία Επιτήρησης από 8/4/2011. |
| 4845 | - Μεταφορά στην κατηγορία Επιτήρησης από τις 25/11/2011. |
| 4847 | - Μεταφορά στην Κατηγορία Επιτήρησης από 3/7/2009. |
| 4848 | - Αναστολή διαπραγμάτευσης από 6/12/2011. |
| 4854 | - Μεταφορά στην κατηγορία Επιτήρησης από τις 29/12/2011. |
| 4855 | - Μεταφορά στην κατηγορία Επιτήρησης από τις 29/12/2011. |
| 4856 | - Μεταφορά στην κατηγορία Επιτήρησης από τις 29/12/2011. |

Σημειώσεις Χρεογράφων

| Κωδικός | Κείμενο σημείωσης |
|---------|---|
| 4860 | - Αναστολή διαπραγμάτευσης από 30/3/2012. |
| 4864 | - Αναστολή διαπραγμάτευσης από 30/3/2012. |
| 4865 | - Αναστολή διαπραγμάτευσης από 2/4/2012. |
| 4868 | - Αναστολή διαπραγμάτευσης από 2/4/2012. |
| 4869 | - Αναστολή διαπραγμάτευσης από 2/4/2012. |
| 4875 | - Αναστολή διαπραγμάτευσης από 2/4/2012. |
| 4876 | - Αναστολή διαπραγμάτευσης από 3/4/2012. |
| 4879 | - Μεταφορά στην Κατηγορία Επιτήρησης από 10/4/2012. |
| 4881 | - Μεταφορά στην Κατηγορία Επιτήρησης από 10/4/2012. |
| 4882 | - Μεταφορά στην Κατηγορία Επιτήρησης από 10/4/2012. |
| 4884 | - Μεταφορά στην Κατηγορία Επιτήρησης από 10/4/2012. |
| 4885 | - Μεταφορά στην Κατηγορία Επιτήρησης από 10/4/2012. |
| 4886 | - Μεταφορά στην Κατηγορία Επιτήρησης από 10/4/2012. |
| 4887 | - Μεταφορά στην Κατηγορία Επιτήρησης από 10/4/2012. |
| 4888 | - Μεταφορά στην Κατηγορία Επιτήρησης από 10/4/2012. |
| 4911 | - Αναστολή διαπραγμάτευσης από 30/7/2012. |
| 4912 | - Μεταφορά στην κατηγορία Επιτήρησης από 31/7/2012. |
| 4913 | - Αναστολή διαπραγμάτευσης από 30/8/2012. |
| 4914 | - Αναστολή διαπραγμάτευσης από 31/8/2012. |
| 4918 | - Αναστολή διαπραγμάτευσης από 31/8/2012. |
| 4920 | - Αναστολή διαπραγμάτευσης από 31/8/2012. |
| 4921 | - Αναστολή διαπραγμάτευσης από 31/8/2012. |
| 4929 | - Αναστολή διαπραγμάτευσης από 1/10/2012. |
| 4937 | - Μεταφορά στην κατηγορία ΠΡΟΣ ΔΙΑΓΡΑΦΗ από 30/11/2012. |
| 4938 | - Μεταφορά στην κατηγορία ΠΡΟΣ ΔΙΑΓΡΑΦΗ από 30/11/2012. |
| 4939 | - Αναστολή διαπραγμάτευσης από 30/11/2012. |
| 4944 | - Μεταφορά στην κατηγορία Επιτήρησης από 7/12/2012. |
| 4951 | - Αναστολή διαπραγμάτευσης από 19/3/2013. |
| 4953 | - Αναστολή διαπραγμάτευσης από 2/4/2013. |
| 4954 | - Αναστολή διαπραγμάτευσης από 2/4/2013. |
| 4955 | - Μεταφορά στην Επιτήρηση από 5/4/2013. |
| 4956 | - Μεταφορά στην Επιτήρηση από 5/4/2013. |
| 4957 | - Μεταφορά στην Επιτήρηση από 5/4/2013. |
| 4958 | - Μεταφορά στην Επιτήρηση από 5/4/2013. |
| 4959 | - Μεταφορά στην Επιτήρηση από 5/4/2013. |
| 4960 | - Μεταφορά στην Επιτήρηση από 5/4/2013. |
| 4961 | - Μεταφορά στην Επιτήρηση από 5/4/2013. |
| 4962 | - Μεταφορά στην Επιτήρηση από 5/4/2013. |
| 4971 | - Αναστολή διαπραγμάτευσης από 3/6/2013. |
| 4977 | - Μεταφορά στην Κατηγορία "Επιτήρησης" από 11/6/2013. |
| 4978 | - Από 11/6/2013, μεταφορά στην Κατηγορία Επιτήρησης. |
| 4982 | - Αναστολή διαπραγμάτευσης από 1/12/2011. |
| 4983 | - Μεταφορά στην κατηγορία Επιτήρησης από 5/4/2013. |
| 4985 | - Μεταφορά στην "Κατηγορία Επιτήρησης" από 8/4/2011. |
| 4986 | - Μεταφορά στην κατηγορία Χαμηλής Διασποράς από 30/5/2011. |
| 4988 | - Από 7/6/2013, η επωνυμία της εταιρίας "ΚΑΤΑΣΤΗΜΑΤΑ ΑΦΟΡΟΛΟΓΗΤΩΝ ΕΙΔΩΝ ΑΝΩΝΥΜΗ ΕΤΑΙΡΕΙΑ ΕΚΜΕΤΑΛΛΕΥΣΗΣ ΚΑΤΑΣΤΗΜΑΤΩΝ ΑΦΟΡΟΛΟΓΗΤΩΝ ΕΙΔΩΝ ΚΑΙ ΒΙΟΜΗΧΑΝΙΚΗ, ΒΙΟΤΕΧΝΙΚΗ, ΤΕΧΝΙΚΗ ΚΑΙ ΕΜΠΟΡΙΚΗ ΕΤΑΙΡΕΙΑ Α.Ε." αλλάζει σε "FOLLI-FOLLIE ΑΝΩΝΥΜΗ ΕΜΠΟΡΙΚΗ ΒΙΟΤΕΧΝΙΚΗ ΚΑΙ ΤΕΧΝΙΚΗ ΕΤΑΙΡΕΙΑ". |
| 4993 | - Αναστολή διαπραγμάτευσης από 21/6/2013 (15:18). |
| 4997 | - Μεταφορά στην Κατηγορία Επιτήρησης από 21/12/2009. - Δεν έχουν εισαχθεί οι 6.870.053 νέες (ΚΑ) μετοχές, οι οποίες προέκυψαν από την πρόσφατη ΑΜΚ με καταβολή μετρητών. |
| 4998 | - Αναστολή διαπραγμάτευσης από 26/7/2013. |
| 5002 | - Αναστολή διαπραγμάτευσης από 30/08/2013. |

Σημειώσεις Χρεογράφων

| Κωδικός | Κείμενο σημείωσης |
|---------|--|
| 5003 | - Αναστολή διαπραγμάτευσης από 30/08/2013. |
| 5004 | - Αναστολή διαπραγμάτευσης από 30/08/2013. |
| 5006 | - Μεταφορά στην κατηγορία Επιτήρησης από 3/9/2013. |
| 5007 | - Μεταφορά στην κατηγορία Επιτήρησης, από 11/10/2013. |
| 5008 | - Μεταφορά στην Κατηγορία Επιτήρησης από 8/4/2011. |
| 5019 | - Αναστολή διαπραγμάτευσης από 2/4/2012. Από 21/11/2013 αλλαγή επωνυμίας της εταιρίας ΣΑΝΥΟ ΕΛΛΑΣ ΣΥΜΜΕΤΟΧΙΚΗ Α.Ε.Β.Ε. σε ΤΡΟΠΑΙΑ ΑΝΩΝΥΜΗ ΣΥΜΜΕΤΟΧΙΚΗ ΕΜΠΟΡΙΚΗ & ΒΙΟΜΗΧΑΝΙΚΗ ΕΤΑΙΡΕΙΑ. |
| 5020 | - Μεταφορά στην κατηγορία Χαμηλής Διασποράς από 8/4/2011. |
| 5022 | - Αναστολή διαπραγμάτευσης από 2/12/2013. |
| 5023 | - Αναστολή διαπραγμάτευσης από 2/12/2013. |
| 5027 | - Μεταφορά στην κατηγορία Επιτήρησης από τις 25/11/2011. Σε εξέλιξη ΑΜΚ με καταβολή μετρητών έως και 27/12/2013. Περίοδος άσκησης δικαιώματος: 10/12/2013 - 3/1/2014. |
| 5029 | - Δεν έχουν εισαχθεί 13.332.420 νέες (ΚΟ) μετοχές, οι οποίες προέκυψαν από την πρόσφατη ΑΜΚ με καταβολή μετρητών. |
| 5030 | - Σε εξέλιξη ΑΜΚ με καταβολή μετρητών έως και 19/12/2013. Περίοδος άσκησης δικαιώματος: 16/12/2013 - 30/12/2013. |

Στοιχεία Συναλλαγών Πακέτων

| Μετοχές | Όγκος πακέτου | Τιμή πακέτου | Αξία πακέτου | Ωρα έγκρισης | Σημείωση |
|-----------------------|---------------|--------------|--------------|--------------|----------|
| ΓΕΚ ΤΕΡΝΑ (ΚΟ) | 80.000 | 3,23 | 258.400,00 | 10:34:16 | 20 |
| ΔΕΗ (ΚΟ) | 94.000 | 10,72 | 1.007.680,00 | 10:42:47 | 20 |
| ΟΠΑΠ (ΚΟ) | 40.000 | 9,75 | 390.000,00 | 10:43:26 | 20 |
| ΟΤΕ (ΚΟ) | 249.000 | 9,35 | 2.328.150,00 | 10:44:06 | 20 |
| J. & P. - ΑΒΑΞ (ΚΟ) | 237.000 | 1,70 | 402.900,00 | 11:10:41 | 20 |
| JUMBO (ΚΟ) | 150.000 | 11,00 | 1.650.000,00 | 11:51:27 | 20 |
| JUMBO (ΚΟ) | 26.568 | 11,00 | 292.248,00 | 11:58:23 | 20 |
| ΠΕΙΡΑΙΩΣ ΤΡΑΠΕΖΑ (ΚΟ) | 365.546 | 1,47 | 537.352,62 | 12:18:08 | 20 |
| ΜΟΤΟΡ ΟΪΛ (ΚΟ) | 15.025 | 8,89 | 133.522,67 | 12:42:44 | 14 |
| FOLLI-FOLLIE (ΚΟ) | 5.177 | 25,85 | 133.815,10 | 12:43:26 | 14 |
| ΠΕΙΡΑΙΩΣ ΤΡΑΠΕΖΑ (ΚΟ) | 253.071 | 1,47 | 372.014,37 | 12:57:24 | 20 |
| ΜΕΤΚΑ (ΚΟ) | 70.598 | 11,80 | 832.703,41 | 13:37:44 | 20 |
| MLS ΠΛΗΡΟΦΟΡΙΚΗ (ΚΟ) | 200.000 | 3,30 | 660.000,00 | 14:59:41 | 20 |
| MLS ΠΛΗΡΟΦΟΡΙΚΗ (ΚΟ) | 200.000 | 3,32 | 664.000,00 | 15:20:48 | 20 |
| ΕΘΝΙΚΗ ΤΡΑΠΕΖΑ (ΤΠΔ) | 320.501 | 1,25 | 400.626,25 | 15:35:55 | 20 |
| FOLLI-FOLLIE (ΚΟ) | 52.000 | 23,00 | 1.196.000,00 | 15:57:23 | 20 |
| MLS ΠΛΗΡΟΦΟΡΙΚΗ (ΚΟ) | 105.458 | 3,31 | 349.065,98 | 16:12:08 | 20 |
| MLS ΠΛΗΡΟΦΟΡΙΚΗ (ΚΟ) | 105.458 | 3,33 | 351.175,14 | 16:33:26 | 20 |
| ΔΕΗ (ΚΟ) | 36.157 | 10,90 | 394.198,08 | 17:02:06 | 20 |
| ΙΚΤΙΝΟΣ ΕΛΛΑΣ (ΚΟ) | 210.000 | 1,22 | 256.200,00 | 17:12:38 | 20 |
| ΣΙΔΕΝΟΡ (ΚΟ) | 1.000.000 | 1,70 | 1.700.000,00 | 17:12:44 | 20 |
| FOLLI-FOLLIE (ΚΟ) | 54.779 | 23,23 | 1.272.516,17 | 17:19:22 | 20 |

Σημειώσεις πακέτων

| | |
|---|------------------------------------|
| 2 - Πακέτο Διακανονισμού SPOT 1 ή SPOT 2 | 11 - Ενεργητικό Εταιρίας > 500 δις |
| 3 - Πακέτο με Short Selling | 12 - Προσφορά προς πώληση μέσω ΧΑ |
| 4 - Πακέτο με Buy to Close | 13 - Εκποιήσεις ΥΠΕΘΟ |
| 6 - Ταυτόχρονη Κατάρτιση | 14 - Πακέτο Αποκατάστασης |
| 7 - Σύμφωνο Επαναγοράς | 15 - Πακέτο Ειδικού Διαπραγματευτή |
| 8 - Επίτευξη Διασποράς (μη εισηγμένων) | 16 - Πακέτο Ανοικτής Πώλησης |
| 9 - Επίτευξη Διασποράς (εισηγμένων) | 18 - Πακέτο Διακανονισμού SPOT 1 |
| 10 - Με Πλειοψηφία του Ελλ. Δημοσίου (> 50 δις) | 20 - Πακέτο Μεθόδου 6-1 |

Στοιχεία Συναλλαγών Δικαιωμάτων

| Ημερ. αποκοπής | Έναρξη εξάσκησης | Λήξη εξάσκησης | Λήξη διαπραγμάτευσης | Δικαιώματα | Κατωτ Τιμή | Ανωτ Τιμή | Τιμή κλεισ. | Τελευταία ζήτηση | Τελευταία προσφορά | Όγκος | Πράξεις | Αξία Συναλλαγών |
|----------------|------------------|----------------|----------------------|------------------------|------------|-----------|-------------|------------------|--------------------|--------|---------|-----------------|
| 4/12/2013 | 10/12/2013 | 3/1/2014 | 27/12/2013 | FORTHNET A.E. (ΚΟ) | 6,60 | 8,00 | 7,20 | 42853@8,00 | 2699@9,00 | 76.144 | 174 | 547.967,00 |
| 10/12/2013 | 16/12/2013 | 30/12/2013 | 19/12/2013 | ΕΥΡΩΣΥΜΒΟΥΛΟΙ Α.Ε.(ΚΟ) | 0,011 | 0,022 | 0,011 | 9386@0,011 | 1200@0,098 | 89.028 | 25 | 1.577,21 |

Στοιχεία Δανεισμού Τίτλων

| Μετοχές | Δανεισμός Τίτλων μέσω ΕΧΑΕ (τεμάχια) | Δανεισμός Τίτλων μέσω ΟΤC [1] [1] | Σύνολα [2] |
|--------------------------------|---|--------------------------------------|-------------------|
| ALAPIS (ΚΟ) | --- | 6.250 | 6.250 |
| ALPHA BANK (ΚΟ) | 6.163.600 | 7.735.122 | 13.898.722 |
| COCA-COLA HBC AG (ΚΟ) | 20.700 | 79.815 | 100.515 |
| EUROBANK PROPERTIES ΑΕΕΑΠ (ΚΟ) | 5.000 | 39.618 | 44.618 |
| FOLLI-FOLLIE (ΚΟ) | 25.600 | --- | 25.600 |
| JUMBO (ΚΟ) | 94.300 | --- | 94.300 |
| LAMDA DEVELOPMENT(ΚΟ) | --- | 10.377 | 10.377 |
| MARFIN INVESTMENT GROUP (ΚΟ) | --- | 728.474 | 728.474 |
| NBGAM ETF GREECE & TURKEY 30 | 3.600 | --- | 3.600 |
| NBGAM ETF ΓΔ Χ.Α. | 10.000 | --- | 10.000 |
| ΑΓΡΟΤΙΚΗ ΤΡΑΠΕΖΑ (ΚΟ) | --- | 69.000 | 69.000 |
| ΓΕΚ ΤΕΡΝΑ (ΚΟ) | 5.200 | --- | 5.200 |
| ΔΕΗ (ΚΟ) | 69.700 | --- | 69.700 |
| ΕΘΝΙΚΗ ΤΡΑΠΕΖΑ (ΚΟ) | 1.542.900 | 2.037.734 | 3.580.634 |
| ΕΛΛΑΚΤΩΡ (ΚΟ) | 25.500 | --- | 25.500 |
| ΕΛΛΗΝΙΚΑ ΠΕΤΡΕΛΑΙΑ (ΚΟ) | 65.600 | 205.922 | 271.522 |
| ΕΛΛΗΝΙΚΑ ΧΡΗΜΑΤΙΣΤΗΡΙΑ (ΚΟ) | 3.000 | --- | 3.000 |
| ΕΥΑΘ (ΚΟ) | 1.000 | --- | 1.000 |
| ΕΥΔΑΠ (ΚΟ) | 2.100 | --- | 2.100 |
| ΚΥΠΡΟΥ ΤΡΑΠΕΖΑ (ΚΟ) | --- | 102.899 | 102.899 |
| ΜΕΤΚΑ (ΚΟ) | 900 | --- | 900 |
| ΜΟΤΟΡ ΟΪΛ (ΚΟ) | 1.700 | 68.000 | 69.700 |
| ΟΛΠ (ΚΟ) | 100 | --- | 100 |
| ΟΠΑΠ (ΚΟ) | 145.600 | 37 | 145.637 |
| ΟΤΕ (ΚΟ) | 70.700 | 760.014 | 830.714 |
| ΠΕΙΡΑΙΩΣ ΤΡΑΠΕΖΑ (ΚΟ) | 290.900 | 44.003 | 334.903 |
| ΤΙΤΑΝ (ΚΟ) | 53.300 | 1.554 | 54.854 |
| ΤΡΑΠΕΖΑ EUROBANK ERGASIAS (ΚΟ) | 88.700 | 68.406 | 157.106 |

Σημειώσεις Δανεισμού Τίτλων

[1] - Τα στοιχεία Συναλλαγές Δανεισμού Τίτλων μέσω ΟΤC εμφανίζονται όπως δηλώνονται από τους χειριστές ΣΑΤ και αφορούν τις ποσότητες που έχουν εκκαθαριστεί και καταγραφεί στο ΣΑΤ έως και τη προηγούμενη εργάσιμη ημέρα.

Στοιχεία Συναλλαγών Εκποιήσεων

| Μετοχές | Όγκος Συναλλαγών | Αριθμός Πράξεων | Αξία Συναλλαγών | Σημείωση |
|--|------------------|-----------------|-----------------|----------|
| Δεν πραγματοποιήθηκαν Εκποιήσεις Μετοχών. | | | | |

Σημειώσεις Εκποιήσεων

- 1 - Κανονική Εκποίηση.
- 2 - Εκποίηση Ενσώματων Ονομαστικών Μετοχών.
- 3 - Εκποίηση Αδιάθετων Κλασματικών Υπολοίπων.

Στοιχεία Συναλλαγών Εκποιήσεων Ενσώματων Ονομαστικών Μετοχών

| Μετοχές | Ημερ/νία έναρξης | Ημερ/νία λήξης | Αρχικό πλήθος | Διαθέσιμο πλήθος | Ημερομηνία | Μέση τιμή (ημέρας) | Μέση τιμή (περιόδου) | Αριθμός Πράξεων | Όγκος Συναλλαγών | Αξία Συναλλαγών |
|---------|------------------|----------------|---------------|------------------|------------|--------------------|----------------------|-----------------|------------------|-----------------|
|---------|------------------|----------------|---------------|------------------|------------|--------------------|----------------------|-----------------|------------------|-----------------|

Δεν πραγματοποιήθηκαν Εκποιήσεις Ενσώματων Ονομαστικών Μετοχών.

Σημειώσεις Εκποιήσεων

Σύμφωνα με την Απόφαση 1/380/04.05.2006 της Επιτροπής Κεφαλαιαγοράς εκποιούνται μέσω του Χρηματιστηρίου Αθηνών με επιμέλεια της εκδότριας εταιρείας, οι ενσώματες ονομαστικές μετοχές που δεν έχουν κατατεθεί στην εκδότρια προς αποϋλοποίηση. Η εκποίηση διενεργείται σύμφωνα με τον τρόπο που ορίζεται στο άρθρο 99Α του Κανονισμού του Χρηματιστηρίου Αθηνών.

Στοιχεία Ενεργητικού Διαπραγματεύσιμων Αμοιβαίων Κεφαλαίων (Δ.Α.Κ.)

| | Ημερομηνία συναλλαγών | Δημιουργία / Εξαγορά | Αριθ. Μερ. (T-1) | Νέα Μερ. (T-1) | Εξαγορασθ. Μερ. (T-1) | Μερίδια (T) [1] | Αξία Ενεργητικού [2] | Καθαρή Τιμή | Μέρισμα/Μερίδι | Ημερ. Αποκοπής |
|--------------------------------|-----------------------|----------------------|------------------|----------------|-----------------------|-----------------|----------------------|-------------|----------------|----------------|
| NBGAM ETF ΓΔ Χ.Α. | 19/12/2013 | 25.000 | 294.878 | --- | --- | 294.878 | 3.724.820,00 | 12,6317 | --- | 27/10/2011 |
| ALPHA ETF FTSE Athex Large Cap | 19/12/2013 | 50.000 | 5.848.618 | --- | --- | 5.848.618 | 21.988.280,00 | 3,7596 | 0,05 | 1/7/2013 |
| NBGAM ETF GREECE & TURKEY 30 | 19/12/2013 | 25.000 | 388.550 | --- | --- | 388.550 | 3.035.145,00 | 7,8115 | --- | 27/10/2011 |

Σημειώσεις Δ.Α.Κ.

[1] - Αριθμ. μεριδίων (T) = Αριθμ. μεριδίων (T-1) + Νεοεκδιθέντα μερίδια (T-1) - Εξαγορασθέντα μερίδια (T-1)

[2] - Περιλαμβάνονται και τα μερίδια που δημιουργήθηκαν / εξαγοράσθηκαν την ημέρα T-1.

| Περιγραφή | Στοιχεία |
|--|---|
| Όνομασία Δ.Α.Κ. | ALPHA ETF FTSE Athex Large Cap |
| Σύμβολο Δ.Α.Κ. (GR) | ΑΔΑΚ |
| Σύμβολο Δ.Α.Κ. (EN) | AETF |
| ISIN Δ.Α.Κ. | GRF000013000 |
| Κατηγορία Διαπραγμάτευσης | Διαπραγματεύσιμα Αμοιβαία Κεφάλαια (Δ.Α.Κ.) |
| Τύπος Δ.Α.Κ. | Μετοχών |
| Τρόπος διαχείρισης | Παθητικός |
| Επενδυτική Στρατηγική | Σκοπός της επενδυτικής πολιτικής του Αμοιβαίου Κεφαλαίου είναι η αναπαραγωγή της αποδόσεως του Δείκτη FTSE/X.A. Large Cap του Χρηματιστηρίου Αθηνών σε όρους Ευρώ, ακολουθώντας πλήρως και πανομοιότυπως τη σύνθεση του υποκείμενου Δείκτη. |
| Εκδότης | ΑΛΦΑ ASSET MANAGEMENT Α.Ε.Δ.Α.Κ. |
| Εταιρεία Διαχείρισης | ΑΛΦΑ ASSET MANAGEMENT Α.Ε.Δ.Α.Κ. |
| Ειδικοί Διαπραγματευτές | ΑΛΦΑ FINANCE Α.Χ.Ε.Π.Ε.Υ. , ΕΘΝΙΚΗ ΧΡΗΜΑΤΙΣΤΗΡΙΑΚΗ Α.Χ.Ε.Π.Ε.Υ. |
| Θεματοφύλακας | ΑΛΦΑ ΤΡΑΠΕΖΑ Α.Ε. |
| Σύμβολο Δείκτη (GR) | FTSE |
| Σύμβολο Δείκτη (EN) | FTSE |
| Όνομασία Δείκτη | FTSE/X.A. Large Cap |
| ISIN Δείκτη | GRI99201A006 |
| Κλάσμα Δείκτη [1] | 1/100 |
| Αρχική Τιμή Μεριδίου | 21,76 |
| Συνολικός Αριθμός Μεριδίων [2] | 5.848.618 |
| Ημερομηνία πρώτης Έκδοσης | 14/1/2008 |
| Ημερομηνία έναρξης Διαπραγμάτευσης | 24/1/2008 |
| Νόμισμα Διαπραγμάτευσης | ΕΥΡΩ |
| Νόμισμα Ενεργητικού | ΕΥΡΩ |
| Αρχική Αξία Ενεργητικού [3] | 3.000.000,00 |
| Αριθμ. Μεριδίων για Δημιουργία-Εξαγορά [4] | 50.000 |
| Αμοιβή Διαχείρισης | 0,375 |

Σημειώσεις Δ.Α.Κ.

- [1] - Το κλάσμα της τιμής του δείκτη που αποτελεί η τιμή της πρώτης έκδοσης
 [2] - Ο αριθμός μεριδίων που διαπραγματεύθηκαν στο Χρηματιστήριο την ημέρα T
 [3] - Η αξία του ενεργητικού κατά την έκδοση
 [4] - Ο αριθμός μεριδίων που απαιτείται κατά τη διαδικασία δημιουργίας εξαγοράς

| Περιγραφή | Στοιχεία |
|--|--|
| Όνομασία Δ.Α.Κ. | NBGAM ETF ΓΔ Χ.Α. |
| Σύμβολο Δ.Α.Κ. (GR) | ΔΑΚΓΔ |
| Σύμβολο Δ.Α.Κ. (EN) | ETFASE |
| ISIN Δ.Α.Κ. | GRF000054004 |
| Κατηγορία Διαπραγμάτευσης | Διαπραγματεύσιμα Αμοιβαία Κεφάλαια (Δ.Α.Κ.) |
| Τύπος Δ.Α.Κ. | Μετοχών |
| Τρόπος διαχείρισης | Παθητικός |
| Επενδυτική Στρατηγική | Επενδυτικός σκοπός του Αμοιβαίου Κεφαλαίου είναι η αναπαραγωγή της σύνθεσης του Γενικού Δείκτη Τιμών του Χρηματιστηρίου Αθηνών και η επίτευξη της απόδοσης του Δείκτη. |
| Εκδότης | ΕΘΝΙΚΗ ASSET MANAGEMENT ΑΕΔΑΚ |
| Εταιρεία Διαχείρισης | ΕΘΝΙΚΗ ASSET MANAGEMENT ΑΝΩΝΥΜΗ ΕΤΑΙΡΙΑ ΔΙΑΧΕΙΡΙΣΕΩΣ ΑΜΟΙΒΑΙΩΝ ΚΕΦΑΛΑΙΩΝ |
| Ειδικοί Διαπραγματευτές | ΕΘΝΙΚΗ ΧΡΗΜΑΤΙΣΤΗΡΙΑΚΗ Α.Χ.Ε.Π.Ε.Υ. |
| Θεματοφύλακας | ΕΘΝΙΚΗ ΤΡΑΠΕΖΑ ΤΗΣ ΕΛΛΑΔΟΣ Α.Ε. |
| Σύμβολο Δείκτη (GR) | ΓΔ |
| Σύμβολο Δείκτη (EN) | GD |
| Όνομασία Δείκτη | Γενικός Δείκτης Τιμών Χ.Α. |
| ISIN Δείκτη | GRI99117A004 |
| Κλάσμα Δείκτη [1] | 1/100 |
| Αρχική Τιμή Μεριδίου | 21,61 |
| Συνολικός Αριθμός Μεριδίων [2] | 294.878 |
| Ημερομηνία πρώτης Έκδοσης | 24/6/2009 |
| Ημερομηνία έναρξης Διαπραγμάτευσης | 29/6/2009 |
| Νόμισμα Διαπραγμάτευσης | ΕΥΡΩ |
| Νόμισμα Ενεργητικού | ΕΥΡΩ |
| Αρχική Αξία Ενεργητικού [3] | 4.495.405,02 |
| Αριθμ. Μεριδίων για Δημιουργία-Εξαγορά [4] | 25.000 |
| Αμοιβή Διαχείρισης | 0,600 |

Σημειώσεις Δ.Α.Κ.

- [1] - Το κλάσμα της τιμής του δείκτη που αποτελεί η τιμή της πρώτης έκδοσης
- [2] - Ο αριθμός μεριδίων που διαπραγματεύθηκαν στο Χρηματιστήριο την ημέρα T
- [3] - Η αξία του ενεργητικού κατά την έκδοση
- [4] - Ο αριθμός μεριδίων που απαιτείται κατά τη διαδικασία δημιουργίας εξαγοράς

| Περιγραφή | Στοιχεία |
|--|---|
| Όνομασία Δ.Α.Κ. | NBGAM ETF GREECE & TURKEY 30 |
| Σύμβολο Δ.Α.Κ. (GR) | ΔΑΚΕΤ30 |
| Σύμβολο Δ.Α.Κ. (EN) | ETFGT30P |
| ISIN Δ.Α.Κ. | GRF000055001 |
| Κατηγορία Διαπραγμάτευσης | Διαπραγματεύσιμα Αμοιβαία Κεφάλαια (Δ.Α.Κ.) |
| Τύπος Δ.Α.Κ. | Μετοχών |
| Τρόπος διαχείρισης | Παθητικός |
| Επενδυτική Στρατηγική | Επενδυτικός σκοπός του Αμοιβαίου Κεφαλαίου είναι η αναπαραγωγή της σύνθεσης του Δείκτη GREECE & TURKEY 30 (GT-30) και η επίτευξη της απόδοσης του Δείκτη. |
| Εκδότης | ΕΘΝΙΚΗ ASSET MANAGEMENT ΑΕΔΑΚ |
| Εταιρεία Διαχείρισης | ΕΘΝΙΚΗ ASSET MANAGEMENT ΑΝΩΝΥΜΗ ΕΤΑΙΡΕΙΑ ΔΙΑΧΕΙΡΙΣΕΩΣ ΑΜΟΙΒΑΙΩΝ ΚΕΦΑΛΑΙΩΝ |
| Ειδικοί Διαπραγματευτές | ΕΘΝΙΚΗ ΧΡΗΜΑΤΙΣΤΗΡΙΑΚΗ Α.Χ.Ε.Π.Ε.Υ. |
| Θεματοφύλακας | ΕΘΝΙΚΗ ΤΡΑΠΕΖΑ ΤΗΣ ΕΛΛΑΔΟΣ Α.Ε. |
| Σύμβολο Δείκτη (GR) | GT30P |
| Σύμβολο Δείκτη (EN) | GT30P |
| Όνομασία Δείκτη | Greece & Turkey 30 Δείκτης Τιμών |
| ISIN Δείκτη | CH0045018782 |
| Κλάσμα Δείκτη [1] | 1/100 |
| Αρχική Τιμή Μεριδίου | 8,85 |
| Συνολικός Αριθμός Μεριδίων [2] | 388.550 |
| Ημερομηνία πρώτης Έκδοσης | 27/10/2010 |
| Ημερομηνία έναρξης Διαπραγμάτευσης | 3/11/2010 |
| Νόμισμα Διαπραγμάτευσης | ΕΥΡΩ |
| Νόμισμα Ενεργητικού | ΕΥΡΩ |
| Αρχική Αξία Ενεργητικού [3] | 3.438.286,49 |
| Αριθμ. Μεριδίων για Δημιουργία-Εξαγορά [4] | 25.000 |
| Αμοιβή Διαχείρισης | 1,050 |

Σημειώσεις Δ.Α.Κ.

- [1] - Το κλάσμα της τιμής του δείκτη που αποτελεί η τιμή της πρώτης έκδοσης
- [2] - Ο αριθμός μεριδίων που διαπραγματεύθηκαν στο Χρηματιστήριο την ημέρα T
- [3] - Η αξία του ενεργητικού κατά την έκδοση
- [4] - Ο αριθμός μεριδίων που απαιτείται κατά τη διαδικασία δημιουργίας εξαγοράς

| Περιγραφή | Στοιχεία |
|--------------------------------|--------------------------------|
| Όνομασία Warrant | ALPHA ΤΡΑΠΕΖΑ Α.Ε. (ΤΠΔ) |
| Σύμβολο Warrant (GR) | ΑΛΦΑΤΠ |
| ISIN Warrant | GRR000000028 |
| Κατηγορία Διαπραγμάτευσης | Τίτλοι Παραστατικοί (Warrants) |
| Υποκείμενος Τίτλος | ALPHA ΤΡΑΠΕΖΑ Α.Ε. (ΚΟ) |
| Συνολικός Αριθμός Warrants | 1.204.702.851 |
| Ημ/νία Έναρξης Διαπραγμάτευσης | 11/6/2013 |
| Νόμισμα Διαπραγμάτευσης | ΕΥΡΩ |
| Πολλαπλασιαστής | 7,41 |
| Αναλογία Μετατροπής | 0,13 |
| Τύπος Εξάσκησης | BERMUDAN |
| Τιμή Διάθεσης | 1,45 |

| Περιγραφή | Στοιχεία |
|--------------------------------|---------------------------------------|
| Όνομασία Warrant | ΕΘΝΙΚΗ ΤΡΑΠΕΖΑ ΤΗΣ ΕΛΛΑΔΟΣ Α.Ε. (ΤΠΔ) |
| Σύμβολο Warrant (GR) | ΕΤΕΤΠ |
| ISIN Warrant | GRR000000036 |
| Κατηγορία Διαπραγμάτευσης | Τίτλοι Παραστατικοί (Warrants) |
| Υποκείμενος Τίτλος | ΕΘΝΙΚΗ ΤΡΑΠΕΖΑ ΤΗΣ ΕΛΛΑΔΟΣ Α.Ε. (ΚΟ) |
| Συνολικός Αριθμός Warrants | 245.779.626 |
| Ημ/νία Έναρξης Διαπραγμάτευσης | 27/6/2013 |
| Νόμισμα Διαπραγμάτευσης | ΕΥΡΩ |
| Πολλαπλασιαστής | 8,23 |
| Αναλογία Μετατροπής | 0,12 |
| Τύπος Εξάσκησης | BERMUDAN |
| Τιμή Διάθεσης | 6,83 |

| Περιγραφή | Στοιχεία |
|--------------------------------|--------------------------------|
| Όνομασία Warrant | ΤΡΑΠΕΖΑ ΠΕΙΡΑΙΩΣ Α.Ε. (ΤΠΔ) |
| Σύμβολο Warrant (GR) | ΠΕΙΡΤΠ |
| ISIN Warrant | GRR000000044 |
| Κατηγορία Διαπραγμάτευσης | Τίτλοι Παραστατικοί (Warrants) |
| Υποκείμενος Τίτλος | ΤΡΑΠΕΖΑ ΠΕΙΡΑΙΩΣ Α.Ε. (ΚΟ) |
| Συνολικός Αριθμός Warrants | 849.195.130 |
| Ημ/νία Έναρξης Διαπραγμάτευσης | 3/7/2013 |
| Νόμισμα Διαπραγμάτευσης | ΕΥΡΩ |
| Πολλαπλασιαστής | 4,48 |
| Αναλογία Μετατροπής | 0,22 |
| Τύπος Εξάσκησης | BERMUDAN |
| Τιμή Διάθεσης | 0,90 |

ΑΝΑΚΟΙΝΩΣΕΙΣ Χ.Α.

ΕΤΑΙΡΙΚΕΣ ΠΡΑΞΕΙΣ

ΜΕΒΑCO ΜΕΤΑΛΛΟΥΡΓΙΚΗ Α.Β.Ε.Ε.

Μεταβολή ονομαστικής αξίας μετοχής & Επιστροφή κεφαλαίου

Από 19/12/2013, και μετά την ισόποση αυξομείωση του Μ.Κ., οι μετοχές της εταιρίας «ΜΕΒΑCO ΜΕΤΑΛΛΟΥΡΓΙΚΗ Α.Β.Ε.Ε.» (GRS319103008) είναι διαπραγματεύσιμες στο Χ.Α. με τελική ονομαστική αξία μετοχής ευρώ 0,90 και χωρίς το δικαίωμα συμμετοχής στην επιστροφή κεφαλαίου ποσού ευρώ 0,07 ανά μετοχή στους μετόχους της εταιρίας με καταβολή μετρητών.

ΤΡΟΠΑΙΑ ΣΥΜΜΕΤΟΧΙΚΗ Α.Ε.Β.Ε.

Αλλαγή κωδικού ΟΑΣΗΣ

Από 19/12/2013, στις μετοχές της εταιρίας «ΤΡΟΠΑΙΑ ΣΥΜΜΕΤΟΧΙΚΗ Α.Ε.Β.Ε.» (GRS155003015), οι οποίες παραμένουν σε καθεστώς αναστολής διαπραγμάτευσης, αποδίδεται νέος κωδικός ΟΑΣΗΣ: «ΤΡΟΠ» (παλαιός: «ΣΑΝΥΟ»).

ΓΝΩΣΤΟΠΟΙΗΣΕΙΣ ΕΤΑΙΡΕΙΩΝ

F.G. EUROPE A.E.

Ανακοίνωση

Η Διοίκηση της F.G. EUROPE A.E. του Ομίλου ΦΕΙΔΑΚΗ, στα πλαίσια των δράσεων της εταιρικής κοινωνικής ευθύνης, αποφάσισε την ΔΩΡΕΑΝ διάθεση και εγκατάσταση 1.000 κλιματιστικών μηχανημάτων 9.000 και 12.000 BTU, από τη γκάμα των προϊόντων που εισάγει και εμπορεύεται (FUJITSU, GENERAL, FUJI, MIDEA, DYNAMIC), σε αντίστοιχους δικαιούχους, οι οποίοι θα προκύψουν βάσει κληρώσεως μεταξύ των συμμετεχόντων. ΟΙ ΠΡΟΥΠΟΘΕΣΕΙΣ: Να έχουν ενταχθεί στο Κοινωνικό Οικιακό Τιμολόγιο της Δ.Ε.Η., γεγονός που θα αποδεικνύεται από τους δικαιούχους με την επίδειξη φωτοαντιγράφου πρόσφατου λογαριασμού της Δ.Ε.Η. Να συμπληρώσουν, μέχρι την Κυριακή 12/1/2014, στην ειδική φόρμα συμμετοχής στην ιστοσελίδα της Εταιρείας www.fgeurope.gr, α) το ονοματεπώνυμο, β) τη διεύθυνση κύριας κατοικίας, όπου θα εγκατασταθεί το μηχανήμα και στην οποία δεν πρέπει να είναι εγκατεστημένο άλλο κλιματιστικό, γ) το τηλέφωνο επικοινωνίας, δ) τον αριθμό παροχής της Δ.Ε.Η. (Διευκρινίζεται ότι για κάθε παροχή της Δ.Ε.Η., δικαίωμα συμμετοχής στην κλήρωση έχει ένας μόνο καταναλωτής). Η ΔΙΑΔΙΚΑΣΙΑ. - Η δωρεάν εγκατάσταση των κλιματιστικών σε όλη την Ελληνική επικράτεια, θα γίνεται από συνεργεία ή συνεργαζόμενους τεχνικούς της FG EUROPE A.E. - Η διαδικασία υποβολής αιτήσεων και η ηλεκτρονική κλήρωση, που θα γίνει την Τρίτη 14/1/2014, θα είναι υπό την εποπτεία της Συμβολαιογράφου Αθηνών κ. Μαρίας Παν.Τσαγγάρη. - Πέραν των 1.000 δικαιούχων, θα κληρωθούν και 100 αναπληρωματικοί για την κάλυψη των περιπτώσεων που κάποιος θα έχουν συμμετάσχει στην κλήρωση χωρίς να δικαιούνται βάσει των ως άνω προϋποθέσεων. - Η λίστα με τα ονοματεπώνυμα των κληρωθέντων δικαιούχων και των αναπληρωματικών, θα αναρτηθεί στην ιστοσελίδα της Εταιρείας. - Τα στοιχεία των συμμετεχόντων στην κλήρωση αποτελούν προσωπικά δεδομένα κατά την έννοια του ν. 2472/1997 και θα χρησιμοποιηθούν αποκλειστικά από την Εταιρεία για τον ως άνω αναφερθέντα σκοπό. Μετά την ολοκλήρωση της διαδικασίας, θα καταστραφούν από την Εταιρεία σύμφωνα με το νόμο, υπό την εποπτεία της ως άνω Συμβολαιογράφου. Για πληροφορίες σχετικά με την διαδικασία, οι ενδιαφερόμενοι μπορούν από αύριο Πέμπτη, να απευθύνονται στα τηλέφωνα, από σταθερά στο 800 100 5483 χωρίς χρέωση και από κινητά στο 210 95 87 380.

ΕΙΔΗΣΕΟΦΩΝΙΚΗ ΕΛΛΑΣ Α.Ε.Ε.

Ανακοίνωση

Ο Όμιλος εταιρειών ΕΙΔΗΣΕΟΦΩΝΙΚΗ ΕΛΛΑΣ ΑΝΩΝΥΜΗ ΕΜΠΟΡΙΚΗ ΕΤΑΙΡΕΙΑ ΥΠΗΡΕΣΙΕΣ ΤΗΛΕΧΟΠΛΗΡΟΦΟΡΗΣΗΣ ΟΛΟΚΛΗΡΩΜΕΝΕΣ ΥΠΗΡΕΣΙΕΣ ΠΛΗΡΟΦΟΡΙΚΗΣ ΚΑΙ ΕΠΙΚΟΙΝΩΝΙΩΝ, προέβη στη σύσταση Ανώνυμης Εταιρείας Συμμετοχών με την επωνυμία «ΕΡΓΟΝ ΣΥΜΜΕΤΟΧΩΝ – ΠΑΡΟΧΗΣ ΥΠΗΡΕΣΙΩΝ ΑΝΩΝΥΜΗ ΕΤΑΙΡΕΙΑ» και διακριτικό τίτλο «ΕΡΓΟΝ ΣΥΜΜΕΤΟΧΩΝ Α.Ε.». Για τις διεθνείς συναλλαγές της εταιρείας η επωνυμία που θα χρησιμοποιείται είναι «ERGON HOLDING S.A.». Η έδρα της Εταιρείας θα είναι ο Δήμος Καλλιθέας Αττικής. Το αρχικό μετοχικό κεφάλαιο της νέας εταιρείας ανέρχεται σε εξήντα χιλιάδες ευρώ (60.000,00) και θα καλυφθεί από ίδια κεφάλαια της εταιρείας ΕΙΔΗΣΕΟΦΩΝΙΚΗ ΕΛΛΑΣ Α.Ε.Ε. Σκοπός της δημιουργίας της «ΕΡΓΟΝ ΣΥΜΜΕΤΟΧΩΝ Α.Ε.» είναι η συμμετοχή της σε άλλες εταιρείες ομοειδούς ή άλλου σκοπού.

ΔΗΜΟΣΙΟΓΡΑΦΙΚΟΣ ΟΡΓΑΝΙΣΜΟΣ ΛΑΜΠΡΑΚΗ Α.Ε.

Ανακοίνωση

Σε συνέχεια της από 11.12.2013 ανακοίνωσης της εταιρείας υπό τον ίδιο τίτλο, ανακοινώνονται διευκρινιστικά τα εξής: Ο κ. Σταύρος Π. Ψυχάρης, Πρόεδρος και Διευθύνων Σύμβουλος της εταιρείας με σχετική επιστολή του προς την εταιρεία μας, γνωστοποίησε ότι την 10.12.2013 προέβη σε εξωχρηματιστηριακή πώληση προς την εταιρεία Σ.Π.ΨΥΧΑΡΗΣ - ΜΕΣΑ ΕΝΗΜΕΡΩΣΕΩΣ Α.Ε. (εταιρεία ελεγχόμενη κατά 100% από τον ίδιο) 33.718.750 κοινών ονομαστικών μετοχών μετά δικαιώματος ψήφου, εκδόσεως της εταιρείας ΔΗΜΟΣΙΟΓΡΑΦΙΚΟΣ ΟΡΓΑΝΙΣΜΟΣ ΛΑΜΠΡΑΚΗ ΑΕ, που αντιστοιχούν στο 100,00% του μετοχικού κεφαλαίου και των δικαιωμάτων ψήφου της Εταιρείας, (μεταβολή μεγαλύτερη των 2/3 και του 3% των δικαιωμάτων ψήφου αντίστοιχα). Μετά την ανωτέρω συναλλαγή, το άμεσο ποσοστό συμμετοχής του κ. Σταύρου Π. Ψυχάρη διαμορφώθηκε από 100,00% σε 0,00% στο μετοχικό κεφάλαιο και τα δικαιώματα ψήφου της εταιρείας και αντίστοιχα το έμμεσο ποσοστό του διαμορφώθηκε από 0,00% σε 100,00%. Αντίστοιχα, η εταιρεία Σ.Π. ΨΥΧΑΡΗΣ - ΜΕΣΑ ΕΝΗΜΕΡΩΣΕΩΣ Α.Ε. με σχετική επιστολή της προς την εταιρεία μας, γνωστοποίησε ότι την 10.12.2013 προέβη σε εξωχρηματιστηριακή αγορά 33.718.750 κοινών ονομαστικών μετοχών μετά δικαιώματος ψήφου, εκδόσεως ΔΗΜΟΣΙΟΓΡΑΦΙΚΟΣ ΟΡΓΑΝΙΣΜΟΣ ΛΑΜΠΡΑΚΗ ΑΕ, που αντιστοιχούν στο 100,00% του μετοχικού κεφαλαίου και των δικαιωμάτων ψήφου της Εταιρείας, (μεταβολή μεγαλύτερη των 2/3 των δικαιωμάτων ψήφου). Μετά την ανωτέρω συναλλαγή, το άμεσο ποσοστό συμμετοχής της ανωτέρω εταιρείας διαμορφώθηκε από 0,00% σε 100,00% στο μετοχικό κεφάλαιο και τα δικαιώματα ψήφου της εταιρείας (ποσοστό που αντιστοιχεί στο έμμεσο ποσοστό του κ. Σταύρου Π. Ψυχάρη).

ΕΛΤΡΑΚ Α.Ε.

Αγορά Ιδίων Μετοχών

Η εταιρεία ΕΛΤΡΑΚ Α.Ε. γνωστοποιεί στο επενδυτικό κοινό και τους μετόχους της, ότι σύμφωνα με το άρθρο 16 του Κ.Ν. 2190/1920, όπως ισχύει και σύμφωνα με την από 12.06.2013 απόφαση της Τακτικής Γενικής Συνέλευσης των Μετόχων της, στις 18.12.2013 προέβη σε αγορά 290 μετοχών με μέση τιμή κτήσης 1,55 ευρώ ανά μετοχή, μέσω της Χρηματιστηριακής Εταιρείας ALPHA FINANCE ΑΝΩΝΥΜΗ ΧΡΗΜΑΤΙΣΤΗΡΙΑΚΗ ΕΤΑΙΡΕΙΑ ΠΑΡΟΧΗΣ ΕΠΕΝΔΥΤΙΚΩΝ ΥΠΗΡΕΣΙΩΝ.

ΔΙΑΣ ΙΧΘΥΟΚΑΛΛΙΕΡΓΕΙΕΣ Α.Β.Ε.Ε.

Ανακοίνωση

Η «ΔΙΑΣ ΙΧΘΥΟΚΑΛΛΙΕΡΓΕΙΕΣ Α.Β.Ε.Ε.» (η «Εταιρεία») πληροφορεί το επενδυτικό κοινό ότι η συζήτηση της αίτησης υπαγωγής στο άρθρο 99 του Ν.3588/2007 αναβλήθηκε για τη δικάσιμο της 29.01.2014. Η Διοίκηση της Εταιρείας συνεχίζει τις προσπάθειές της για την εξεύρεση βιώσιμης λύσης που θα επιτρέψει την ομαλή συνέχιση της λειτουργίας της εταιρείας. Η Εταιρεία θα ενημερώνει το επενδυτικό κοινό για οποιαδήποτε εξέλιξη.

INFORM Π. ΛΥΚΟΣ Α.Ε.

Ανακοίνωση

Η INFORM Π. ΛΥΚΟΣ Α.Ε. ανακοινώνει, μετά από σχετική γνωστοποίηση προς αυτήν σύμφωνα με το άρθρο 13 του Ν. 3340/2005, και του άρθρου 6 της απόφασης 3/347/12.7.2005 του Δ.Σ. της Επιτροπής Κεφαλαιαγοράς, ότι ο κ. Ηλίας Καράντζαλης του Γεωργίου, μη εκτελεστικό μέλος του Διοικητικού Συμβουλίου της εταιρείας, προέβη στις 17/12/2013 σε πώληση 10.000 κοινών μετοχών, συνολικής αξίας ευρώ 15.000,00.

INFORM Π. ΛΥΚΟΣ Α.Ε.

Ανακοίνωση

Η INFORM Π. ΛΥΚΟΣ Α.Ε. ανακοινώνει, μετά από σχετική γνωστοποίηση προς αυτήν σύμφωνα με το άρθρο 13 του Ν. 3340/2005, και του άρθρου 6 της απόφασης 3/347/12.7.2005 του Δ.Σ. της Επιτροπής Κεφαλαιαγοράς, ότι η κ. Αφροδίτη Βλασταρίδου του Ιωάννη, προϊστάμενη υπηρεσίας εξυπηρέτησης μετόχων της εταιρείας, προέβη στις 17/12/2013 σε πώληση 800 κοινών μετοχών, συνολικής αξίας ευρώ 1.200,00.

INFORM Π. ΛΥΚΟΣ Α.Ε.

Ανακοίνωση

Σύμφωνα με το άρθρο 24, παράγραφος 2 (α) και (β) του Ν. 3461/2006, ο κ. Νικόλαος Λύκος και η ελεγχόμενη από αυτόν εταιρεία με την επωνυμία «ΛΥΚΟΣ ΑΓ» (στο εξής ο «Προτείνων») δηλώνουν ότι στις 17.12.2013 και 18.12.2013, ο Προτείνων απέκτησε συνολικά 69.124 και 54.065 κοινές ονομαστικές μετοχές της εταιρείας «INFORM Π. ΛΥΚΟΣ Α.Ε.» (στο εξής η «Εταιρεία») αντίστοιχα έναντι 1,50 Ευρώ ανά μετοχή μέσω χρηματιστηριακών συναλλαγών, οι οποίες θα εκκαθαριστούν στις 20.12.2013 και 23.12.2013 αντίστοιχα. Κατόπιν των συναλλαγών αυτών, το συνολικό ποσοστό των δικαιωμάτων ψήφου του κ. Νικολάου Λύκου στην Εταιρεία διαμορφώθηκε σε 58,349% από 57,750% και του Προτείνοντα σε 4,558% από 3,959% που ήταν στις 16.12.2013.

INFORM Π. ΛΥΚΟΣ Α.Ε.

Ανακοίνωση

Σύμφωνα με το Ν. 3556/2007, σε συνδυασμό με την απόφαση 1/434/3.7.2007 της Επιτροπής Κεφαλαιαγοράς, και μετά από σχετική γνωστοποίηση προς την εταιρεία σύμφωνα με το άρθρο 13 του Ν. 3340/2005, και σύμφωνα με τον Κανονισμό του Χρηματιστηρίου Αθηνών, η εταιρεία «INFORM Π. ΛΥΚΟΣ Α.Ε.» (στο εξής η «Εταιρεία») ενημερώνει, κατόπιν έγγραφης γνωστοποίησης που έλαβε στις 18.12.2013 από τον κ. Νικόλαο Λύκο και την ελεγχόμενη από αυτόν εταιρεία «ΛΥΚΟΣ ΑΓ» (στο εξής ο «Προτείνων») και από κοινού με τον κ. Νικόλαο Λύκο οι «Γνωστοποιούντες»), ότι κατόπιν αγοράς συνολικά 54.065 κοινών ονομαστικών μετοχών της εταιρείας «INFORM Π. ΛΥΚΟΣ Α.Ε.» από τον Προτείνοντα στις 18.12.2013, το ποσοστό των δικαιωμάτων ψήφου της Εταιρείας που κατέχουν άμεσα και έμμεσα οι Γνωστοποιούντες ανέρχεται σε 12.007.081 μετοχές της Εταιρείας, που αντιπροσωπεύουν ποσοστό 58,349% των δικαιωμάτων ψήφου της Εταιρείας. Συγκεκριμένα, ο κ. Νικόλαος Λύκος κατέχει άμεσα 11.069.300 και έμμεσα μέσω του Προτείνοντα 937.781 μετοχές της Εταιρείας που αντιπροσωπεύουν ποσοστό 53,791% και 4,558% του συνόλου των δικαιωμάτων ψήφου της Εταιρείας, αντίστοιχα.

ΟΜΙΛΟΣ ΙΝΤΕΑΛ Α.Β.Ε.Ε.Δ.Ε.

Αγορά Ιδίων Μετοχών

Ο ΟΜΙΛΟΣ ΙΝΤΕΑΛ ΑΒΕΕΔΕΣ ενημερώνει το επενδυτικό κοινό, κατ' εφαρμογή του άρθρου 4 παρ. 4 του υπ' αριθμ. 2273/2003 Κανονισμού της Επιτροπής των Ευρωπαϊκών Κοινοτήτων, ότι σε εκτέλεση της από 27/06/2012 απόφασης της Τακτικής Γενικής Συνέλευσης των Μετόχων της και της από 09/07/2012 απόφασης του Διοικητικού της Συμβουλίου και σύμφωνα με το άρθρο 16 του Κ.Ν. 2190/1920, κατά τη διάρκεια της συνεδρίασης της Τετάρτης 18ης Δεκεμβρίου 2013 προέβη, μέσω της «Εθνικής Π & Κ Χρηματιστηριακής Α.Ε.Π.Ε.Υ.», σε αγορά 325 ιδίων μετοχών με μέση τιμή κτήσης 0,6388 ευρώ ανά μετοχή, συνολικής αξίας 207,60 ευρώ.

ΙΑΣΩ Α.Ε.

Ανακοίνωση

Η εταιρεία ΙΑΣΩ ΑΕ, με βάση το Ν. 3556/2007 (άρθρο 3 (ιστ), (ββ) και άρθρο (21) σε συνδυασμό με το άρθρο 11 της απόφασης 1/434/3-07-2007 της Επιτροπής Κεφαλαιαγοράς, ανακοινώνει ότι, ο μέτοχος κος. Μαμελετζής Χαράλαμπος του Κων/νου, Αντιπρόεδρος Α' της εταιρείας (Υπόχρεο Πρόσωπο βάση του άρθρου 13 του Ν. 3340/2005) προέβη την 18.12.2013 σε πώληση 10.000 κοινών ονομαστικών μετοχών της ΙΑΣΩ Α.Ε. συνολικής καθαρής αξίας Euro 12.417,13.

JUMBO ΑΝΩΝΥΜΗ ΕΜΠΟΡΙΚΗ ΕΤΑΙΡΙΑ

Ανακοίνωση

Η εταιρεία «JUMBO ΑΕΕ» ανακοινώνει ότι η κ. Βασιλική Γιούτσου, υπόχρεο πρόσωπο λόγω της ιδιότητάς της ως συζύγου του νομικού συμβούλου και Αντιπροέδρου του Διοικητικού Συμβουλίου της εταιρείας κ. Ιωάννη Οικονόμου, την 16.12.2013, εισέφερε στην Κοινή Επενδυτική Μεριδα, με συνδικαιούχους τον συζυγό της κ. Ιωάννη Οικονόμου και τον υιό της Άγγελο Παπακώστα συνολικά 128.298 μετοχές της εταιρείας εκ μεταφοράς από την προσωπική επενδυτική μερίδα της.

JUMBO ΑΝΩΝΥΜΗ ΕΜΠΟΡΙΚΗ ΕΤΑΙΡΙΑ

Ανακοίνωση

Η εταιρεία «JUMBO ΑΕΕ» ανακοινώνει ότι η κ. Βασιλική Γιούτσου, υπόχρεο πρόσωπο λόγω της ιδιότητάς της ως συζύγου του νομικού συμβούλου και Αντιπροέδρου του Διοικητικού Συμβουλίου της εταιρείας κ. Ιωάννη Οικονόμου, την 17.12.2013, εισέφερε στην Κοινή

Επενδυτική Μερίδα, με συνδικαιούχους τον συζυγό της κ. Ιωάννη Οικονόμου και τον υιό της Άγγελο Παπακώστα συνολικά 150.000 μετοχές της εταιρείας εκ μεταφοράς από την προσωπική επενδυτική μερίδα της.

ΕΛΛΑΚΤΩΡ Α.Ε.

Ανακοίνωση

Ο Αναστάσιος Καλλιτσάντης, Μέλος (εκτελεστικό) του Διοικητικού Συμβουλίου της εταιρείας ΕΛΛΑΚΤΩΡ Α.Ε., (Υπόχρεο Πρόσωπο σύμφωνα με το άρθρο 13 του Ν. 3340/2005), σύμφωνα με τις διατάξεις του Ν. 3556 / 2007 (άρθρα 3 (ιστ), (ββ) και 21), σε συνδυασμό με τη διάταξη του άρθρου 11 της απόφασης 1/434/3.7.2007 της Επιτροπής Κεφαλαιαγοράς, ανακοινώνει ότι, προέβη στις 18.12.2013 σε μεταβίβαση 3.000.000 κοινών ονομαστικών μετοχών εκδόσεως ΕΛΛΑΚΤΩΡ Α.Ε., στην αλλοδαπή εταιρεία LENAM ENTERPRISES LIMITED, συμφερόντων του, συνεπεία συμμετοχής του, με εισφορά εις είδος, στην Αύξηση Μετοχικού Κεφαλαίου της τελευταίας αλλοδαπής εταιρείας, συναλλαγή που μας γνωστοποιήθηκε σύμφωνα με το άρθρο 13 του Ν. 3340/2005. Η αλλοδαπή εταιρεία LENAM ENTERPRISES LIMITED, (Υπόχρεο, σύμφωνα με το άρθρο 13 του Ν. 3340/2005, πρόσωπο που έχει στενό δεσμό με τον Πρόεδρο του ΔΣ της εταιρείας ΕΛΛΑΚΤΩΡ Α.Ε., κ. Αναστάσιο Καλλιτσάντη), σύμφωνα με τις διατάξεις του Ν. 3556 / 2007 (άρθρα 3 (ιστ), (ββ) και 21), σε συνδυασμό με τη διάταξη του άρθρου 11 της απόφασης 1/434/3.7.2007 της Επιτροπής Κεφαλαιαγοράς, ανακοινώνει ότι, απέκτησε στις 18.12.2013 3.000.000 κοινές ονομαστικές μετοχές εκδόσεως ΕΛΛΑΚΤΩΡ ΑΕ, συνεπεία συμμετοχής του Αναστασίου Καλλιτσάντη, με εισφορά εις είδος, στην Αύξηση Μετοχικού Κεφαλαίου της αλλοδαπής εταιρείας LENAM ENTERPRISES LIMITED, συναλλαγή που μας γνωστοποιήθηκε σύμφωνα με το άρθρο 13 του Ν. 3340/2005. Η εταιρεία ΙΩΝΙΑ ΕΚΤΥΠΩΤΙΚΑΙ ΕΠΙΧΕΙΡΗΣΕΙΣ ΑΕ, (Υπόχρεο, σύμφωνα με το άρθρο 13 του Ν. 3340/2005, πρόσωπο που έχει στενό δεσμό με τον Πρόεδρο του ΔΣ της εταιρείας ΕΛΛΑΚΤΩΡ Α.Ε., κ. Αναστάσιο Καλλιτσάντη), σύμφωνα με τις διατάξεις του Ν. 3556 / 2007 (άρθρα 3 (ιστ), (ββ) και 21), σε συνδυασμό με τη διάταξη του άρθρου 11 της απόφασης 1/434/3.7.2007 της Επιτροπής Κεφαλαιαγοράς, ανακοινώνει ότι, προέβη στις 18.12.2013 σε πώληση 82.000 κοινών ονομαστικών μετοχών της Εταιρείας, συνολικής αξίας Euro 262.400,00, συναλλαγή που μας γνωστοποιήθηκε σύμφωνα με το άρθρο 13 του Ν. 3340/2005.

ΕΛΛΑΚΤΩΡ Α.Ε.

Ανακοίνωση

Η ΕΛΛΑΚΤΩΡ ΑΕ γνωστοποιεί, σύμφωνα με το άρθρο 14 του ν.3556/2007, ενημέρωση που έλαβε στις 19/12/2013 από τον υπόχρεο μέτοχο: Ο κ. Αναστάσιος Καλλιτσάντης ενημερώνει ότι επήλθε μεταβολή στην κατανομή άμεσης και έμμεσης συμμετοχής του στο μετοχικό κεφάλαιο και στα δικαιώματα ψήφου εκδόσεως της ΕΛΛΑΚΤΩΡ ΑΕ, συνεπεία μεταβίβασης και πώλησης μετοχών και των αντίστοιχων δικαιωμάτων ψήφου, ως ακολούθως: Ημερομηνία συναλλαγών κατά την οποία επήλθε η ανακατανομή άμεσης και έμμεσης συμμετοχής: 18/12/2013. Αριθμός μετοχών και ισάριθμων δικαιωμάτων ψήφου πριν τη συναλλαγή: α) άμεση συμμετοχή: 9.001.369 κοινές μετά ψήφου ονομαστικές μετοχές ή ποσοστό 5,085%, και β) έμμεση συμμετοχή: 451.000 κοινές μετά ψήφου ονομαστικές μετοχές ή ποσοστό 0,255%, επί του συνόλου των δικαιωμάτων ψήφου εκδόσεως της ΕΛΛΑΚΤΩΡ ΑΕ. Αριθμός μετοχών και ισάριθμων δικαιωμάτων ψήφου μετά τη συναλλαγή: α) άμεση συμμετοχή: 6.001.369 κοινές μετά ψήφου ονομαστικές μετοχές ή ποσοστό 3,391%, και β) έμμεση συμμετοχή: 3.369.000 κοινές μετά ψήφου ονομαστικές μετοχές ή ποσοστό 1,903%, επί του συνόλου των δικαιωμάτων ψήφου εκδόσεως ΕΛΛΑΚΤΩΡ ΑΕ. Το συνολικό (άμεσο και έμμεσο) ποσοστό συμμετοχής και δικαιωμάτων ψήφου του γνωστοποιούντος, μετά τη συναλλαγή, ανέρχεται σε 5,294%. επί του συνόλου των δικαιωμάτων ψήφου εκδόσεως της ΕΛΛΑΚΤΩΡ ΑΕ. Πρόσθετες πληροφορίες: Η γνωστοποίηση του κ. Αναστασίου Καλλιτσάντη γίνεται λόγω μεταβολής στην κατανομή άμεσης και έμμεσης συμμετοχής του στο μετοχικό κεφάλαιο και στα δικαιώματα ψήφου της εταιρείας ΕΛΛΑΚΤΩΡ ΑΕ.

ΥΙΟΙ Ε.ΧΑΤΖΗΚΡΑΝΙΩΤΗ - ΑΛΕΥΡΟΒΙΟΜ. ΤΥΡΝΑΒΟΥ Α.Ε.

Ανακοίνωση

Η εταιρεία ΥΙΟΙ Ε.ΧΑΤΖΗΚΡΑΝΙΩΤΟΥ ΑΛΕΥΡΟΒΙΟΜΗΧΑΝΙΑ ΤΥΡΝΑΒΟΥ ΑΕ ανακοινώνει με βάση το Ν.3556/2007 ότι ο κ. Ζαρογιάννης Γεώργιος του Νικολάου, πρόσωπο συνδεδεμένο σύμφωνα με το Ν.3340/2005 με την κα Ζαρογιάννη Ανθή του Ευριπίδη, Εκτελεστικό Μέλος του Δ.Σ της Εταιρείας, ως τέκνο αυτής(υπόχρεο πρόσωπο βάσει του άρθρου 13 του Ν.3340/2005), προέβη α) την 16.12.2013 σε πώληση 10.000 κοινών ονομαστικών μετοχών της ΥΙΟΙ Ε.ΧΑΤΖΗΚΡΑΝΙΩΤΟΥ-ΑΛΕΥΡΟΒΙΟΜΗΧΑΝΙΑ ΤΥΡΝΑΒΟΥ ΑΕ, συνολικής αξίας ευρώ 1.450,00, β) την 17.12.2013 σε πώληση 10.000 κοινών ονομαστικών μετοχών της ΥΙΟΙ Ε.ΧΑΤΖΗΚΡΑΝΙΩΤΟΥ-ΑΛΕΥΡΟΒΙΟΜΗΧΑΝΙΑ ΤΥΡΝΑΒΟΥ ΑΕ, συνολικής αξίας ευρώ 1.450,00 και γ) την 18.12.2013 σε πώληση 10.000 κοινών ονομαστικών μετοχών της ΥΙΟΙ Ε.ΧΑΤΖΗΚΡΑΝΙΩΤΟΥ-ΑΛΕΥΡΟΒΙΟΜΗΧΑΝΙΑ ΤΥΡΝΑΒΟΥ ΑΕ, συνολικής αξίας ευρώ 1.450,00.

ΟΤΕ Α.Ε.

Ανακοίνωση

Ο Οργανισμός Τηλεπικοινωνιών της Ελλάδος ΑΕ (ΟΤΕ ΑΕ), σύμφωνα με τις διατάξεις του Ν. 3556/2007 [άρθρο 3, παρ. 1 (ιστ), (ββ), και άρθρο 21)], την Απόφαση 1/434/03.07.2007 της Επιτροπής Κεφαλαιαγοράς, το άρθρο 13 του Ν. 3340/2005 και την Απόφαση 3/347/12.07.2005 της Επιτροπής Κεφαλαιαγοράς ανακοινώνει ότι: Σύμφωνα με την από 18/12/2013 γνωστοποίηση συναλλαγών του, ο κος Μαυράκης Γεώργιος, Γενικός Διευθυντής Financial Operations Ομίλου ΟΤΕ, προέβη στις 18/12/2013 σε πώληση 5.026 μετοχών της ΟΤΕ Α.Ε. συνολικής αξίας ευρώ 46.892,58.

ΓΕΚ ΤΕΡΝΑ Α.Ε. ΣΥΜΜΕΤΟΧΩΝ, ΑΚΙΝΗΤΩΝ, ΚΑΤΑΣΚΕΥΩΝ

Ανακοίνωση

Η ΓΕΚ ΤΕΡΝΑ ΑΕ ενημερώνει τους Μετόχους ότι σε υλοποίηση της από 6/12/2013 απόφασης της Α' Επαναληπτικής Έκτακτης Γενικής Συνέλευσης των Μετόχων, προχώρησε στην έκδοση μετατρέψιμου και ανταλλάξιμου μη εμπραγμάτως εξασφαλισμένου ομολογιακού δανείου ποσού 68.300.000 ευρώ, βάσει των διατάξεων του κ.ν. 2190/1920 και του ν. 3156/2003, όπως ισχύουν, πενταετούς διάρκειας. Η μετατροπή και ανταλλαγή των ομολογιών σε μετοχές της Εταιρείας και σε μετοχές εκδόσεως ΤΕΡΝΑ ΕΝΕΡΓΕΙΑΚΗ Α.Β.Ε.Τ.Ε., κυριότητας της Εταιρείας, αντίστοιχα, θα γίνεται κατά τη διάρκεια του Δανείου, σε χρόνο που θα επιλέγει ο Ομολογιούχος και η τιμή μετατροπής θα συναρτάται από την αρχική τιμή μετατροπής (2,50 ανά μετοχή), και το χρονικό διάστημα διακράτησης σε συνδυασμό με τις χρηματιστηριακές τιμές των ΓΕΚ ΤΕΡΝΑ και ΤΕΡΝΑ ΕΝΕΡΓΕΙΑΚΗ, αντίστοιχα όπως αυτές θα διαμορφωθούν κατά τον προηγούμενο της μετατροπής μήνα. Η Εταιρεία διατηρεί το δικαίωμα πρόωρης προπληρωμής για ποσό Δανείου ευρώ 25.000.000 μετά των δεδουλευμένων τόκων του σε 15 μήνες από την έκδοση. Το ως άνω ομολογιακό δάνειο καλύφθηκε πλήρως από το μοναδικό Ομολογιούχο Δανειστή York Global Finance Offshore BDH (Luxembourg) S.a.r.l.

ΕΛΛΗΝΙΚΑ ΧΡΗΜΑΤΙΣΤΗΡΙΑ Α.Ε.

Ολοκλήρωση εταιρικών μετασηχηματισμών Ομίλου ΕΧΑΕ

Η εταιρεία «ΕΛΛΗΝΙΚΑ ΧΡΗΜΑΤΙΣΤΗΡΙΑ –ΧΡΗΜΑΤΙΣΤΗΡΙΟ ΑΘΗΝΩΝ ΑΝΩΝΥΜΗ ΕΤΑΙΡΕΙΑ ΣΥΜΜΕΤΟΧΩΝ» (Ε.Χ.Α.Ε.) ενημερώνει το επενδυτικό κοινό ότι: α) την 19.12.2013 ολοκληρώθηκε με την καταχώρηση στο Γενικό Εμπορικό Μητρώο της υπ' αριθμ. Κ2-7391/19.12.2013 Απόφασης του Υφυπουργού Ανάπτυξης και Ανταγωνιστικότητας η συγχώνευση της Εταιρείας με

απορρόφηση της κατά 100% θυγατρικής της εταιρείας «ΧΡΗΜΑΤΙΣΤΗΡΙΟ ΑΘΗΝΩΝ ΑΝΩΝΥΜΗ ΕΤΑΙΡΕΙΑ», σύμφωνα με τις διατάξεις των άρθρων 68 παρ. 2, 69-75 και 78 του Κ.Ν. 2190/1920 και 1-5 Ν. 2166/1993. Με την ίδια απόφαση εγκρίθηκε η τροποποίηση του Καταστατικού της Εταιρείας ως προς το σκοπό και την επωνυμία η οποία τροποποιείται σε «ΕΛΛΗΝΙΚΑ ΧΡΗΜΑΤΙΣΤΗΡΙΑ – ΧΡΗΜΑΤΙΣΤΗΡΙΟ ΑΘΗΝΩΝ ΑΝΩΝΥΜΗ ΕΤΑΙΡΕΙΑ ΣΥΜΜΕΤΟΧΩΝ», ενώ ο νέος διακριτικός της τίτλος είναι «ΕΛΛΗΝΙΚΑ ΧΡΗΜΑΤΙΣΤΗΡΙΑ – ΧΡΗΜΑΤΙΣΤΗΡΙΟ ΑΘΗΝΩΝ» («Ε.Χ.Α.Ε.»). β) την 19.12.2013 ολοκληρώθηκε με την καταχώρηση στο Γενικό Εμπορικό Μητρώο της υπ' αριθμ. 17945/19.12.2013 Απόφασης του Περιφερειάρχη Κεντρικής Μακεδονίας, η απόσχιση του Κλάδου του Κεντρικού Αποθετηρίου Αξιών και των παρεχομένων υπηρεσιών Μητρώου και Διακανονισμού ως και της δραστηριότητας διαχείρισης του Συστήματος Αυλών Τίτλων της Εταιρείας, και η εισφορά του στην κατά 100% θυγατρική της εταιρεία «ΧΡΗΜΑΤΙΣΤΗΡΙΑΚΟ ΚΕΝΤΡΟ ΘΕΣΣΑΛΟΝΙΚΗΣ Α.Ε.», σύμφωνα με τις διατάξεις του Ν. 2166/1993. Με την ίδια απόφαση εγκρίθηκαν οι τροποποιήσεις των διατάξεων του Καταστατικού του Χρηματιστηριακού Κέντρου Θεσσαλονίκης Α.Ε., μεταξύ των οποίων, η τροποποίηση του σκοπού, η μεταβολή της έδρας και η μεταφορά της στο Δήμο Αθηναίων, η αλλαγή της επωνυμίας της εταιρείας σε «ΕΛΛΗΝΙΚΟ ΚΕΝΤΡΙΚΟ ΑΠΟΘΕΤΗΡΙΟ ΤΙΤΛΩΝ ΑΝΩΝΥΜΗ ΕΤΑΙΡΕΙΑ» και του διακριτικού τίτλου της σε «ΕΛ.Κ.Α.Τ.» και η αύξηση του μετοχικού της κεφαλαίου κατά 21.078.000 ευρώ, λόγω απορρόφησης του αποσχισθέντος Κλάδου. γ) με την υπ' αριθμ. 667/9.12.2013 απόφαση του Διοικητικού Συμβουλίου της Επιτροπής Κεφαλαιαγοράς εγκρίθηκε η μεταβίβαση των αρμοδιοτήτων αναφορικά με τη διαχείριση του Συστήματος Αυλών Τίτλων από την Ε.Χ.Α.Ε. προς την ΕΛ.Κ.Α.Τ. και ανακλήθηκε η χορηγηθείσα με την υπ' αριθμ. 2/507/28.4.2009 απόφαση της Επιτροπής Κεφαλαιαγοράς (ΦΕΚ Β/998/27.5.2009) άδεια λειτουργίας του Διαχειριστή Συστήματος Διακανονισμού η οποία είχε χορηγηθεί στην Ε.Χ.Α.Ε. Ημερομηνία των Ισολογισμών Μετασχηματισμού είχε οριστεί η 30.06.2013, ενώ οι εταιρικοί μετασχηματισμοί πραγματοποιήθηκαν βάσει των αποφάσεων των Γενικών Συνελεύσεων των άνω εταιρειών που έλαβαν χώρα στις 22.11.2013. Κατόπιν των ανωτέρω εγκρίσεων και αποφάσεων, και της κατά νόμο ολοκλήρωσης των εταιρικών μετασχηματισμών, η Ε.Χ.Α.Ε. ενεργεί ως νέος Διαχειριστής οργανωμένης αγοράς και η ΕΛ.Κ.Α.Τ. ενεργεί ως νέο Κεντρικό Αποθετήριο Τίτλων και Διαχειριστής του Συστήματος Αυλών Τίτλων.

ΑΙΟΛΙΚΗ Α.Ε.Ε.Χ.

Ανακοίνωση

Ο συνολικός αριθμός των μετοχών και των δικαιωμάτων ψήφου της «ΑΙΟΛΙΚΗΣ Α.Ε.Ε.Χ» που υφίστανται κατά την 10η Δεκεμβρίου 2013, ημερομηνία της Πρόσκλησης της Έκτακτης Γενικής Συνέλευσης των μετόχων της 30ης Δεκεμβρίου 2013, ανέρχεται σε 11.178.000 μτχ.

ΓΕΝΙΚΕΣ ΣΥΝΕΛΕΥΣΕΙΣ

ΤΕΞΑΠΡΕΤ Α.Ε.

Τακτική Γενική Συνέλευση για την **20/12/2013** ημέρα Παρασκευή και **ώρα 12η μεσημβρινή** εις τα γραφεία αυτής, στο Καλοχώρι Θεσσαλονίκης, προς λήψη αποφάσεων επί των παρακάτω θεμάτων της ημερησίας διατάξεως: 1. Υποβολή και ανάγνωση της Έκθεσης Διαχείρισης του Διοικητικού Συμβουλίου και της Εκθέσεως Ελέγχου των Ορκωτών Ελεγκτών Λογιστών επί των Οικονομικών Καταστάσεων και των πεπραγμένων της διαχειριστικής χρήσης 01/07/2012 – 30/06/2013. 2. Υποβολή και έγκριση του Ισολογισμού της διαχειριστικής χρήσεως 01/07/2012–30/06/2013 μετά της αναλύσεως των αποτελεσμάτων της χρήσεως και του πίνακα Διαθέσεως των αποτελεσμάτων. 3. Απαλλαγή των μελών του Διοικητικού Συμβουλίου και των Ελεγκτών από πάσης ευθύνης και αποζημιώσεως για την χρήση αυτή. 4. Εκλογή ενός (1) Ορκωτού Ελεγκτού Τακτικού και ενός (1) Αναπληρωματικού για την χρήση 2013-2014 και προσδιορισμός της αμοιβής αυτών. 5. Προέγκριση καταβολής αμοιβών στα μέλη του Διοικητικού Συμβουλίου για την διαχειριστική χρήση 01/07/2013 – 30/06/2014. 6. Προέγκριση αμοιβής για τη σύνταξη όλων των οικονομικών καταστάσεων περιόδου 01/07/2013-30/06/14. 7. Έγκριση του δικαιώματος του Διοικητικού Συμβουλίου να πραγματοποιεί επενδύσεις άνω των 293.470,29 ευρώ, σύμφωνα με το άρθρο 27 του καταστατικού της εταιρείας. 8. Λοιπές ανακοινώσεις. Σε περίπτωση μη επίτευξης της εκ του Νόμου και του Καταστατικού απαιτούμενης απαρτίας για τη λήψη αποφάσεων επί θεμάτων της ημερησίας διάταξης, η τυχόν Α' Επαναληπτική Τακτική Γενική Συνέλευση θα συνέλθει την Τρίτη, 31 Δεκεμβρίου 2013 και ώρα 12η μεσημβρινή στον ίδιο τόπο, και η τυχόν Β' Επαναληπτική Τακτική Γενική Συνέλευση θα συνέλθει την Παρασκευή, 10 Ιανουαρίου 2014 και ώρα 12η μεσημβρινή στον ίδιο τόπο και με τα ίδια θέματα ημερησίας διάταξης, χωρίς νεώτερη πρόσκληση των μετόχων, σύμφωνα με το άρθρο 29 του νόμου 2190/1920. Σύμφωνα με το άρθρο 26 παρ. 2β και 28 α' του Κ.Ν. 2190/1920, ως τροποποιήθηκαν και προστέθηκαν, αντιστοίχως, με τα άρθρα 3 και 5 του Ν. 3884/2010 και ισχύει, η Εταιρία ενημερώνει τους μετόχους για τα ακόλουθα: Ημερομηνία Καταγραφής της Τακτικής Γενικής Συνέλευσης - Για την συμμετοχή στην Τακτική Γενική Συνέλευση η ιδιότητα του μετόχου πρέπει να υφίσταται κατά την έναρξη της πέμπτης ημέρας πριν από την ημέρα συνεδρίασης της Γενικής Συνέλευσης της 20ης Δεκεμβρίου 2013, ήτοι την 15η Δεκεμβρίου 2013 (Ημερομηνία Καταγραφής). Ημερομηνία Καταγραφής της Α' Επαναληπτικής Τακτικής Γενικής Συνέλευσης - Για την συμμετοχή στη Επαναληπτική Γενική Συνέλευση η ιδιότητα του μετόχου πρέπει να υφίσταται κατά την έναρξη της τέταρτης ημέρας πριν από την ημέρα συνεδρίασης της Γενικής Συνέλευσης της 31ης Δεκεμβρίου 2013, ήτοι την 27η Δεκεμβρίου 2013, δηλαδή οι μέτοχοι που εμφανίζονται στο μετοχολόγιο του Σ.Α.Τ. κατά την έναρξη της 4ης ημέρας πριν την ημέρα συνεδρίασης της Α' Επαναληπτικής Τακτικής Γενικής Συνέλευσης (Ημερομηνία Καταγραφής Α' Επαναληπτικής Τακτικής Γενικής Συνέλευσης). Ημερομηνία Καταγραφής της Β' Επαναληπτικής Τακτικής Γενικής Συνέλευσης - Για την συμμετοχή στη Β' Επαναληπτική Γενική Συνέλευση η ιδιότητα του μετόχου πρέπει να υφίσταται κατά την έναρξη της τέταρτης ημέρας πριν από την ημέρα συνεδρίασης της Γενικής Συνέλευσης της 10ης Ιανουαρίου 2014, ήτοι την 6η Ιανουαρίου 2014, δηλαδή οι μέτοχοι που εμφανίζονται στο μετοχολόγιο του Σ.Α.Τ. κατά την έναρξη της 4ης ημέρας πριν την ημέρα συνεδρίασης της Επαναληπτικής Τακτικής Γενικής Συνέλευσης (Ημερομηνία Καταγραφής Β' Επαναληπτικής Τακτικής Γενικής Συνέλευσης). Δικαίωμα συμμετοχής και ψήφου - Στην Τακτική Γενική Συνέλευση δικαιούται να συμμετάσχει όποιος εμφανίζεται ως μέτοχος στα αρχεία της Συστήματος Αυλών Τίτλων που διαχειρίζεται η «Ελληνικά Χρηματιστήρια Α.Ε.» (Ε.Χ.Α.Ε.), στα οποία τηρούνται οι κινητές αξίες (μετοχές) της εταιρείας. Η απόδειξη της μετοχικής ιδιότητας γίνεται με την προσκόμιση σχετικής έγγραφης βεβαίωσης του ως άνω φορέα ή εναλλακτικά, με απευθείας ηλεκτρονική σύνδεση της εταιρείας με τα αρχεία του εν λόγω φορέα. Η ιδιότητα του μετόχου πρέπει να υφίσταται κατά την 15.12.2012 (ημερομηνία καταγραφής), και η σχετική βεβαίωση ή η ηλεκτρονική πιστοποίηση σχετικά με την μετοχική ιδιότητα πρέπει να περιέλθει στην εταιρεία το αργότερο την 17.12.2012, ήτοι την τρίτη (3η) ημέρα πριν από τη συνεδρίαση της Γενικής Συνέλευσης. Στην Α' Επαναληπτική Τακτική Γενική Συνέλευση, μπορούν να μετάσχουν μέτοχοι υπό τις ίδιες παραπάνω τυπικές προϋποθέσεις, η ιδιότητα του μετόχου πρέπει να υφίσταται κατά την 27.12.2013 (ημερομηνία καταγραφής Α' Επαναληπτικής Τακτικής Γενικής Συνέλευσης), και η σχετική βεβαίωση ή η ηλεκτρονική πιστοποίηση σχετικά με την μετοχική ιδιότητα πρέπει να περιέλθει στη εταιρία το αργότερο την 28.12.2013. Στην Β'

Επαναληπτική Τακτική Γενική Συνέλευση, μπορούν να μετášουν μέτοχοι υπό τις ίδιες παραπάνω τυπικές προϋποθέσεις. Η ιδιότητα του μετόχου πρέπει να υφίσταται κατά την 06.01.2014 (ημερομηνία καταγραφής Β' Επαναληπτικής Τακτικής Γενικής Συνέλευσης), και η σχετική βεβαίωση ή η ηλεκτρονική πιστοποίηση σχετικά με την μετοχική ιδιότητα πρέπει να περιέλθει στη εταιρία το αργότερο την 07.01.2014. Έναντι της εταιρείας θεωρείται ότι έχει δικαίωμα συμμετοχής και ψήφου στη Γενική Συνέλευση μόνον όποιος φέρει την ιδιότητα του μετόχου κατά την αντίστοιχη ημερομηνία καταγραφής. Σε περίπτωση μη συμμόρφωσης προς τις διατάξεις του άρθρου 28α του κ.ν. 2190/1920, ο εν λόγω μέτοχος μετέχει στη Γενική Συνέλευση μόνο μετά από άδειά της. Σημειώνεται ότι η άσκηση των εν λόγω δικαιωμάτων (συμμετοχής και ψήφου) δεν προϋποθέτει την δέσμευση των μετόχων του δικαιούχου ούτε την τήρηση άλλης ανάλογης διαδικασίας, η οποία περιορίζει την δυνατότητα πώλησης και μεταβίβασης αυτών κατά το χρονικό διάστημα που μεσολαβεί ανάμεσα στην ημερομηνία καταγραφής και στην ημερομηνία της Γενικής Συνέλευσης. Διαδικασία άσκησης δικαιώματος ψήφου μέσω αντιπροσώπου - Ο μέτοχος συμμετέχει στην Τακτική Γενική Συνέλευση και ψηφίζει είτε αυτοπροσώπως είτε μέσω αντιπροσώπων. Αντιπρόσωπος που ενεργεί για περισσότερους μετόχους μπορεί να ψηφίζει διαφορετικά για κάθε μέτοχο. Κάθε μέτοχος μπορεί να διορίξει μέχρι τρεις (3) αντιπροσώπους. Νομικά πρόσωπα μετέχουν στην Γενική Συνέλευση ορίζοντας ως εκπροσώπους τους μέχρι τρία (3) φυσικά πρόσωπα. Ωστόσο, αν ο μέτοχος κατέχει μετοχές της εταιρείας, οι οποίες εμφανίζονται σε περισσότερους του ενός λογαριασμούς αξιών, ο περιορισμός αυτός δεν εμποδίζει τον εν λόγω μέτοχο να ορίζει διαφορετικούς αντιπροσώπους για τις μετοχές που εμφανίζονται στον κάθε λογαριασμό αξιών σε σχέση με τη Γενική Συνέλευση. Ο διορισμός και η ανάκληση αντιπροσώπου για τη συμμετοχή στην Τακτική Γενική Συνέλευση γίνεται εγγράφως και κοινοποιείται στην Εταιρία με κατάθεση του σχετικού εγγράφου στα γραφεία της έδρας της Εταιρίας (Καλοχώρι Θεσσαλονίκης, υπόψη Τμήματος Εξυπηρέτησης Μετόχων) ή ταχυδρομικώς τουλάχιστον τρεις (3) ημέρες πριν από την ημερομηνία της Τακτικής Γενικής Συνέλευσης ή της τυχόν επαναληπτικής αυτής. Η Εταιρία έχει καταστήσει διαθέσιμο στην ιστοσελίδα της (www.texapret.gr) το έντυπο που χρησιμοποιεί για το διορισμό αντιπροσώπου. Ο δικαιούχος καλείται να μεριμνά για την επιβεβαίωση της επιτυχούς αποστολής του εντύπου διορισμού αντιπροσώπου και της παραλαβής του από την Εταιρία, καλώντας στο τηλέφωνο: 2310 751612. Ελλείψει σχετικής καταστατικής πρόβλεψης η Εταιρία δεν δέχεται ηλεκτρονικές κοινοποιήσεις διορισμού και ανάκλησης αντιπροσώπων. Ο αντιπρόσωπος μέτοχου υποχρεούται να γνωστοποιεί στην Εταιρία, πριν από την έναρξη της συνεδρίασης της Γενικής Συνέλευσης, κάθε συγκεκριμένο γεγονός, το οποίο μπορεί να είναι χρήσιμο στους μετόχους για την αξιολόγηση του κινδύνου να εξυπηρετήσει ο αντιπρόσωπος άλλα συμφέροντα πλην των συμφερόντων του μετόχου. Κατά την έννοια της παρούσας παραγράφου, μπορεί να προκύπτει σύγκρουση συμφερόντων ιδίως όταν ο αντιπρόσωπος: α) είναι μέτοχος που ασκεί τον έλεγχο της Εταιρίας ή είναι άλλο νομικό πρόσωπο ή οντότητα η οποία ελέγχεται από το μέτοχο αυτόν, β) είναι μέλος του διοικητικού συμβουλίου ή της εν γένει διοίκησης της Εταιρίας ή μετόχου που ασκεί τον έλεγχο της Εταιρίας, ή άλλο νομικού προσώπου ή οντότητας που ελέγχεται από μέτοχο ο οποίος ασκεί τον έλεγχο της Εταιρίας, γ) είναι υπάλληλος ή ορκωτός ελεγκτής της Εταιρίας ή μετόχου που ασκεί τον έλεγχο της Εταιρίας, ή άλλο νομικού προσώπου ή οντότητας που ελέγχεται από μέτοχο, ο οποίος ασκεί τον έλεγχο της Εταιρίας, δ) είναι σύζυγος ή συγγενής πρώτου βαθμού με ένα από τα φυσικά πρόσωπα που αναφέρονται στις περιπτώσεις (α) έως (γ). Διαδικασία για άσκηση του δικαιώματος ψήφου με αλληλογραφία ή με ηλεκτρονικά μέσα - Το Καταστατικό της Εταιρίας δεν προβλέπει τη δυνατότητα συμμετοχής στην Τακτική Γενική Συνέλευση με ηλεκτρονικά μέσα χωρίς τη φυσική παρουσία των μετόχων στον τόπο διεξαγωγής της ή τη δυνατότητα εξ αποστάσεως συμμετοχής των μετόχων στην ψηφοφορία. Δικαιώματα των μετόχων μειοψηφίας - (α) Με αίτηση μετόχων που εκπροσωπούν το ένα εικοστό (1/20) του καταβεβλημένου μετοχικού κεφαλαίου, το διοικητικό συμβούλιο της Εταιρίας υποχρεούται να εγγράψει στην ημερήσια διάταξη της Γενικής Συνέλευσης πρόσθετα θέματα, εάν η σχετική αίτηση περιέλθει στο διοικητικό συμβούλιο μέχρι την 05.12.2013 δηλ. δεκαπέντε (15) τουλάχιστον ημέρες πριν από τη Γενική Συνέλευση. Η αίτηση για την εγγραφή πρόσθετων θεμάτων στην ημερήσια διάταξη συνοδεύεται από αιτιολόγηση ή από σχέδιο απόφασης προς έγκριση στη Γενική Συνέλευση και η αναθεωρημένη ημερήσια διάταξη δημοσιοποιείται με τον ίδιο τρόπο όπως η προηγουμένη ημερήσια διάταξη, στις 07.12.2013, δηλ. δεκατρείς (13) ημέρες πριν από την ημερομηνία της Τακτικής Γενικής Συνέλευσης και ταυτόχρονα τίθεται στη διάθεση των μετόχων στην ιστοσελίδα της Εταιρίας, μαζί με την αιτιολόγηση ή το σχέδιο απόφασης που έχει υποβληθεί από τους μετόχους κατά τα προβλεπόμενα στο άρθρο 27 παρ. 3 του Κ.Ν. 2190/1920. (β) Με αίτηση μετόχων που εκπροσωπούν το ένα εικοστό (1/20) του καταβεβλημένου μετοχικού κεφαλαίου, το διοικητικό συμβούλιο θέτει στη διάθεση των μετόχων κατά τα οριζόμενα στο άρθρο 27 παρ. 3 του Κ.Ν. 2190/1920, το αργότερο μέχρι την 14.12.2013, ήτοι έξι (6) τουλάχιστον ημέρες πριν από την ημερομηνία της Τακτικής Γενικής Συνέλευσης, σχέδια αποφάσεων για θέματα που έχουν περιληφθεί στη αρχική ή την αναθεωρημένη ημερήσια διάταξη, αν η σχετική αίτηση περιέλθει στο διοικητικό συμβούλιο μέχρι την 13.12.2013 δηλ. επτά (7) τουλάχιστον ημέρες πριν από την ημερομηνία της Τακτικής Γενικής Συνέλευσης. (γ) Μετά από αίτηση οποιουδήποτε μετόχου που υποβάλλεται στην Εταιρία μέχρι τις 15.12.2013, δηλ. πέντε (5) τουλάχιστον πλήρεις ημέρες πριν από τη Γενική Συνέλευση, το διοικητικό συμβούλιο υποχρεούται να παρέχει στη Γενική Συνέλευση τις αιτούμενες συγκεκριμένες πληροφορίες για τις υποθέσεις της Εταιρίας, στο μέτρο που αυτές είναι χρήσιμες για την πραγματική εκτίμηση των θεμάτων της ημερήσιας διάταξης. Το διοικητικό συμβούλιο μπορεί να αρνηθεί την παροχή των πληροφοριών για αποχρώντα ουσιώδη λόγο, ο οποίος αναγράφεται στα πρακτικά. Το διοικητικό συμβούλιο μπορεί να απαντήσει ενιαία σε αιτήσεις μετόχων με το ίδιο περιεχόμενο. Υποχρέωση παροχής πληροφοριών δεν υφίσταται όταν οι σχετικές πληροφορίες διατίθενται ήδη στην ιστοσελίδα της Εταιρίας, ιδίως με τη μορφή ερωτήσεων και απαντήσεων. (δ) Μετά από αίτηση μετόχων που εκπροσωπούν το ένα πέμπτο (1/5) του καταβεβλημένου μετοχικού κεφαλαίου η οποία υποβάλλεται στην Εταιρία μέχρι τις 15.12.2013, δηλ. πέντε (5) τουλάχιστον πλήρεις ημέρες πριν από την Τακτική Γενική Συνέλευση, το διοικητικό συμβούλιο υποχρεούται να παρέχει στη Γενική Συνέλευση πληροφορίες για την πορεία των εταιρικών υποθέσεων και την περιουσιακή κατάσταση της Εταιρίας. Το διοικητικό συμβούλιο μπορεί να αρνηθεί την παροχή των πληροφοριών για αποχρώντα ουσιώδη λόγο, ο οποίος αναγράφεται στα πρακτικά. Αντίστοιχες προθεσμίες για τυχόν άσκηση δικαιωμάτων μειοψηφίας των μετόχων ισχύουν και σε περίπτωση Επαναληπτικών Γενικών Συνελεύσεων. Σε όλες τις ανωτέρω αναφερόμενες περιπτώσεις οι αιτούντες μέτοχοι οφείλουν να αποδεικνύουν τη μετοχική τους ιδιότητα και τον αριθμό των μετοχών που κατέχουν κατά την άσκηση του σχετικού δικαιώματος. Τέτοια απόδειξη αποτελεί και η προσκόμιση βεβαίωσης από τον φορέα στον οποίο τηρούνται οι οικείες κινητές αξίες ή η πιστοποίηση της μετοχικής ιδιότητας με απευθείας ηλεκτρονική σύνδεση φορέα και Εταιρίας. Διαθέσιμα έγγραφα και πληροφορίες - Οι ενδιαφερόμενοι μέτοχοι δύνανται να λαμβάνουν αντίγραφα των εγγράφων και σχεδίων αποφάσεων της παρ. 3 του άρθρου 27 του Κ.Ν. 2190/1920, όπως ισχύει, προσερχόμενοι στα γραφεία της έδρας της Εταιρίας (Καλοχώρι Θεσσαλονίκης) ή επικοινωνώντας με το Τμήμα Εξυπηρέτησης Μετόχων στο τηλέφωνο 2310 751612. Τα ως άνω έγγραφα και οι πληροφορίες της παρ. 3 του άρθρου 27 του Κ.Ν. 2190/1920, όπως ισχύει, είναι επίσης διαθέσιμες στην ιστοσελίδα της Εταιρίας www.texapret.gr.

ΕΠΙΛΕΚΤΟΣ ΚΛΩΣ/ΡΓΙΑ Α.Ε.Β.Ε.

Τακτική Γενική Συνέλευση, το Σάββατο **21/12/2013** και **ώρα 12:00**, στην έδρα της εταιρείας, η οποία βρίσκεται στο Δήμο Αχαρνών (Μενιδίου) Αττικής, στο 15ο χλμ της Λεωφόρου Πάρνηθος. Σε περίπτωση μη επίτευξης της απαιτούμενης απαρτίας για όλα ή για ορισμένα θέματα της ημερήσιας διάταξης, το Διοικητικό Συμβούλιο με την παρούσα πρόσκληση καλεί τους μετόχους σε Α' Επαναληπτική Γενική Συνέλευση, στις 1 Ιανουαρίου 2013, ημέρα Τετάρτη και ώρα 09:00, στα γραφεία (έδρα) της εταιρείας, 15ο χλμ της

Λεωφόρος Πάρνηθος. ΘΕΜΑΤΑ ΗΜΕΡΗΣΙΑΣ ΔΙΑΤΑΞΗΣ: 1.Υποβολή και έγκριση των Ατομικών και Ενοποιημένων Ετησίων Οικονομικών Καταστάσεων της εταιρικής χρήσης 01.07.2012-30.06.2013 που έχουν συνταχθεί σύμφωνα με τα Δ.Π.Χ.Α., με την ενοποιημένη έκθεση του Διοικητικού Συμβουλίου και της επ' αυτών έκθεσης του Ορκωτού Ελεγκτή. 2. Απαλλαγή του Διοικητικού Συμβουλίου και των ελεγκτών από κάθε ευθύνη αποζημιώσεως για την χρήση που έκλεισε την 30η Ιουνίου 2013. 3. Εκλογή τακτικού και αναπληρωματικού Ορκωτού Ελεγκτή Λογιστή για την χρήση από 1η Ιουλίου 2013 μέχρι 30η Ιουνίου 2014. 4. Παροχή αδειάς στα μέλη του Διοικητικού Συμβουλίου για διενέργεια εμπορικών πράξεων και συμμετοχή σε άλλες εταιρείες. 5. Έγκριση αμοιβών μελών του Διοικητικού Συμβουλίου για την χρήση 2012-2013 και προέγκριση αυτών για την χρήση 2013-2014. 6. Εκλογή επιτροπής ελέγχου σύμφωνα με το άρθρο 37 του Ν. 3693/2008. 7. Έγκριση προγράμματος αγοράς ιδίων μετοχών της εταιρείας σύμφωνα με το άρθρο 16 του Κ.Ν 2190/20, όπως αυτό ισχύει και παροχή σχετικών εξουσιοδοτήσεων στο Διοικητικό Συμβούλιο της Εταιρείας. Σύμφωνα με το άρθρο 26 παρ. 2β του κ.ν. 2190/1920, όπως ισχύει μετά την τροποποίησή του από το άρθρο 3 του ν. 3884/2010, η Εταιρεία ενημερώνει τους μετόχους για τα ακόλουθα: Α.ΔΙΚΑΙΩΜΑ ΣΥΜΜΕΤΟΧΗΣ ΚΑΙ ΨΗΦΟΥ - Στην Ετήσια Γενική Συνέλευση δικαιούται να συμμετάσχει όποιος εμφανίζεται ως μέτοχος στα αρχεία του Συστήματος Αύλων Τίτλων που διαχειρίζεται η «Ελληνικά Χρηματιστήρια Α.Ε.» (Ε.Χ.Α.Ε.), στο οποίο τηρούνται οι κινητές αξίες(μετοχές) της Εταιρείας. Η απόδειξη της μετοχικής ιδιότητας γίνεται με την προσκόμιση σχετικής έγγραφης βεβαίωσης του ως άνω φορέα ή εναλλακτικά, με απευθείας ηλεκτρονική σύνδεση της Εταιρείας με τα αρχεία του εν λόγω φορέα. Η ιδιότητα του μετόχου πρέπει να υφίσταται κατά την 16.12.2013 (ημερομηνία καταγραφής), ήτοι κατά την έναρξη της πέμπτης (5ης) ημέρας πριν από την ημέρα συνεδρίασης της Γενικής Συνέλευσης της 21.12.2013, και η σχετική βεβαίωση ή η ηλεκτρονική πιστοποίηση σχετικά με την μετοχική ιδιότητα πρέπει να περιέλθει στην Εταιρεία το αργότερο την 18.12.2013, ήτοι την τρίτη (3η) ημέρα πριν από τη συνεδρίαση της Γενικής Συνέλευσης. Για την Α' Επαναληπτική Γενική Συνέλευση η ιδιότητα του μετόχου πρέπει να υφίσταται κατά την έναρξη της 28.12.2013 (ημερομηνία καταγραφής Α' Επαναληπτικής Γενικής Συνέλευσης), ήτοι της τέταρτης (4ης) ημέρας πριν από την ημερομηνία συνεδρίασης της Α' Επαναληπτικής Γενικής Συνέλευσης, η δε σχετική έγγραφη βεβαίωση ή η ηλεκτρονική πιστοποίηση σχετικά με την μετοχική ιδιότητα πρέπει να περιέλθει στην Εταιρεία το αργότερο την 29.12.2013, ήτοι την τρίτη (3η) ημέρα πριν από την συνεδρίαση της ως άνω Γενικής Συνέλευσης. Έναντι της Εταιρείας θεωρείται ότι έχει δικαίωμα συμμετοχής και ψήφου στη Γενική Συνέλευση μόνον όποιος φέρει την ιδιότητα του μετόχου κατά την αντίστοιχη ημερομηνία καταγραφής. Σε περίπτωση μη συμμόρφωσης προς τις διατάξεις του άρθρου 28α του κ.ν. 2190/1920, ο εν λόγω μέτοχος μετέχει στη Γενική Συνέλευση μόνο μετά από άδειά της. Σημειώνεται ότι η άσκηση των εν λόγω δικαιωμάτων (συμμετοχής και ψήφου) δεν προϋποθέτει την δέσμευση των μετοχών του δικαιούχου ούτε την τήρηση άλλης ανάλογης διαδικασίας, η οποία περιορίζει την δυνατότητα πώλησης και μεταβίβασης αυτών κατά το χρονικό διάστημα που μεσολαβεί ανάμεσα στην ημερομηνία καταγραφής και στην ημερομηνία της Γενικής Συνέλευσης. Β. ΔΙΚΑΙΩΜΑΤΑ ΜΕΙΟΨΗΦΙΑΣ ΤΩΝ ΜΕΤΟΧΩΝ - (α) Με αίτηση μετόχων που εκπροσωπούν το ένα εικοστό (1/20) του καταβεβλημένου μετοχικού κεφαλαίου, το Διοικητικό Συμβούλιο της Εταιρείας υποχρεούται να εγγράψει στην ημερήσια διάταξη της Γενικής Συνέλευσης πρόσθετα θέματα, εάν η σχετική αίτηση περιέλθει στο Διοικητικό Συμβούλιο μέχρι την 06.12.2013 δηλ. δέκα πέντε (15) τουλάχιστον ημέρες πριν από τη Ετήσια Γενική Συνέλευση. Η αίτηση για την εγγραφή πρόσθετων θεμάτων στην ημερήσια διάταξη συνοδεύεται από αιτιολόγηση ή από σχέδιο απόφασης προς έγκριση στη Γενική Συνέλευση και η αναθεωρημένη ημερήσια διάταξη δημοσιοποιείται με τον ίδιο τρόπο όπως η προηγούμενη ημερήσια διάταξη, στις 08.12.2013, δηλ. δέκα τρεις (13) ημέρες πριν από την ημερομηνία της Ετήσιας Γενικής Συνέλευσης και ταυτόχρονα τίθεται στη διάθεση των μετόχων στην ιστοσελίδα της Εταιρείας (ιδ. κατωτέρω), μαζί με την αιτιολόγηση ή το σχέδιο απόφασης που έχει υποβληθεί από τους μετόχους κατά τα προβλεπόμενα στο άρθρο 27 παρ. 3 του κ.ν. 2190/1920. (β) Με αίτηση μετόχων που εκπροσωπούν το ένα εικοστό (1/20) του καταβεβλημένου μετοχικού κεφαλαίου, το Διοικητικό Συμβούλιο θέτει στη διάθεση των μετόχων κατά τα οριζόμενα στο άρθρο 27 παρ. 3 του κ.ν. 2190/1920, το αργότερο μέχρι την 15/12/2013, ήτοι έξι (6) τουλάχιστον ημέρες πριν από την ημερομηνία της Γενικής Συνέλευσης, σχέδια αποφάσεων για θέματα που έχουν περιληφθεί στην αρχική ή την αναθεωρημένη ημερήσια διάταξη, αν η σχετική αίτηση περιέλθει στο Διοικητικό Συμβούλιο μέχρι την 14/12/2013, δηλ. επτά (7) τουλάχιστον ημέρες πριν από την ημερομηνία της Γενικής Συνέλευσης. (γ) Μετά από αίτηση οποιουδήποτε μετόχου που υποβάλλεται στην Εταιρεία μέχρι τις 15/12/2013, δηλ. πέντε (5) τουλάχιστον πλήρεις ημέρες πριν από τη Γενική Συνέλευση, το Διοικητικό Συμβούλιο υποχρεούται να παρέχει στη Γενική Συνέλευση τις απαιτούμενες συγκεκριμένες πληροφορίες για τις υποθέσεις της Εταιρείας, στο μέτρο που αυτές είναι χρήσιμες για την πραγματική εκτίμηση των θεμάτων της ημερήσιας διάταξης. Το Διοικητικό Συμβούλιο μπορεί να αρνηθεί την παροχή των πληροφοριών για αποχρώντα ουσιώδη λόγο, ο οποίος αναγράφεται στα πρακτικά. Το Διοικητικό Συμβούλιο μπορεί να απαντήσει ενιαία σε αιτήσεις μετόχων με το ίδιο περιεχόμενο. Υποχρέωση παροχής πληροφοριών δεν υφίσταται όταν οι σχετικές πληροφορίες διατίθενται ήδη στην ιστοσελίδα της Εταιρείας, ιδίως με την μορφή ερωτήσεων και απαντήσεων. (δ) Μετά από αίτηση μετόχων που εκπροσωπούν το ένα πέμπτο (1/5) του καταβεβλημένου μετοχικού κεφαλαίου, η οποία υποβάλλεται στην Εταιρεία μέχρι τις 15/12/2013, δηλ. πέντε (5) τουλάχιστον πλήρεις ημέρες πριν από τη Γενική Συνέλευση, το Διοικητικό Συμβούλιο υποχρεούται να παρέχει στη Γενική Συνέλευση πληροφορίες για την πορεία των εταιρικών υποθέσεων και την περιουσιακή κατάσταση της Εταιρείας. Το Διοικητικό Συμβούλιο μπορεί να αρνηθεί την παροχή των πληροφοριών για αποχρώντα ουσιώδη λόγο, ο οποίος αναγράφεται στα πρακτικά. Αντίστοιχες προθεσμίες για τυχόν άσκηση δικαιωμάτων μειοψηφίας των μετόχων ισχύουν και σε περίπτωση Επαναληπτικών Γενικών Συνελεύσεων. Σε όλες τις ανωτέρω αναφερόμενες περιπτώσεις οι αιτούντες μέτοχοι οφείλουν να αποδεικνύουν τη μετοχική τους ιδιότητα και τον αριθμό των μετοχών που κατέχουν κατά την άσκηση του σχετικού δικαιώματος. Τέτοια απόδειξη αποτελεί και η προσκόμιση βεβαίωσης από τον φορέα στον οποίο τηρούνται οι οικείες κινητές αξίες ή η πιστοποίηση της μετοχικής ιδιότητας με απευθείας ηλεκτρονική σύνδεση φορέα και Εταιρείας. Γ. ΔΙΑΔΙΚΑΣΙΑ ΓΙΑ ΤΗΝ ΑΣΚΗΣΗ ΚΑΙ ΔΙΚΑΙΩΜΑΤΟΣ ΨΗΦΟΥ ΜΕΣΩ ΑΝΤΙΠΡΟΣΩΠΟΥ – Ο μέτοχος συμμετέχει στη Γενική Συνέλευση και ψηφίζει είτε αυτοπροσώπως είτε μέσω αντιπροσώπων. Κάθε μέτοχος μπορεί να διορίζει μέχρι τρεις (3) αντιπροσώπους. Νομικά πρόσωπα μετέχουν στη Γενική Συνέλευση ορίζοντας ως εκπροσώπους τους μέχρι τρία (3) φυσικά πρόσωπα. Ωστόσο, αν ο μέτοχος κατέχει μετοχές της Εταιρείας, οι οποίες εμφανίζονται σε περισσότερους του ενός λογαριασμούς αξιών, ο περιρισμός αυτός δεν εμποδίζει τον εν λόγω μέτοχο να ορίζει διαφορετικούς αντιπροσώπους για τις μετοχές που εμφανίζονται στον κάθε λογαριασμό αξιών σε σχέση με τη Γενική Συνέλευση. Αντιπρόσωπος που ενεργεί για περισσότερους μετόχους μπορεί να ψηφίζει διαφορετικά για κάθε μέτοχο. Ο αντιπρόσωπος μετόχου υποχρεούται να γνωστοποιεί στην Εταιρεία, πριν από την έναρξη της συνεδρίασης της Γενικής Συνέλευσης, κάθε συγκεκριμένο γεγονός, το οποίο μπορεί να είναι χρήσιμο στους μετόχους για την αξιολόγηση του κινδύνου να εξυπηρετήσει ο αντιπρόσωπος άλλα συμφέροντα πλην των συμφερόντων του αντιπροσωπευμένου μετόχου. Κατά την έννοια της παρούσας παραγράφου, μπορεί να προκύπτει σύγκρουση συμφερόντων ιδίως όταν ο αντιπρόσωπος: α) είναι μέτοχος που ασκεί τον έλεγχο της Εταιρείας ή είναι άλλο νομικό πρόσωπο ή οντότητα η οποία ελέγχεται από το μέτοχο αυτόν, β) είναι μέλος του Διοικητικού Συμβουλίου ή της εν γένει διοίκησης της Εταιρείας ή μετόχου που ασκεί τον έλεγχο της Εταιρείας, ή άλλου νομικού προσώπου ή οντότητας που ελέγχεται από μέτοχο ο οποίος ασκεί τον έλεγχο της Εταιρείας, γ) είναι υπάλληλος ή ορκωτός ελεγκτής της Εταιρείας ή μετόχου που ασκεί τον έλεγχο της Εταιρείας, ή άλλου νομικού προσώπου ή οντότητας που ελέγχεται από μέτοχο, ο οποίος ασκεί τον έλεγχο της Εταιρείας, δ) είναι σύζυγος ή συγγενής πρώτου βαθμού με ένα από τα φυσικά πρόσωπα που

αναφέρονται στις ως άνω περιπτώσεις (α) έως (γ). Ο διορισμός και η ανάκληση αντιπροσώπου του μετόχου γίνεται εγγράφως και κοινοποιείται στην Εταιρεία με τους ίδιους τύπους, τουλάχιστον τρεις (3) ημέρες πριν από την ημερομηνία συνεδρίασης της Γενικής Συνέλευσης (15ο χλμ Λ. Πάρνηθος- Αχαρνές). Η Εταιρεία θα καταστήσει διαθέσιμο στην ιστοσελίδα της (www.stiafilco.com) το έντυπο που μπορεί να χρησιμοποιηθεί για το διορισμό αντιπροσώπου. Το έντυπο αυτό κατατίθεται συμπληρωμένο και υπογεγραμμένο από τον μέτοχο στο Τμήμα Εξυπηρέτησης Μετόχων της Εταιρείας στη διεύθυνση: 15ο χλμ Λ. Πάρνηθος- Αχαρνές, 2ος όροφος ή αποστέλλεται στο fax: 210-2467177 τρεις (3) τουλάχιστον ημέρες πριν από την ημερομηνία της Γενικής Συνέλευσης. Ο δικαιούχος καλείται να μεριμνά για την επιβεβαίωση της επιτυχούς αποστολής του εντύπου διορισμού αντιπροσώπου και της παραλαβής του από την Εταιρεία, καλώντας στο τηλέφωνο: 210 - 2404240. Το Καταστατικό της Εταιρείας δεν προβλέπει τη δυνατότητα συμμετοχής στη Γενική Συνέλευση με ηλεκτρονικά μέσα χωρίς τη φυσική παρουσία των μετόχων στον τόπο διεξαγωγής της ή τη δυνατότητα εξ αποστάσεως συμμετοχής των μετόχων στην ψηφοφορία. Δ.ΔΙΑΘΕΣΙΜΑ ΕΓΓΡΑΦΑ & ΠΛΗΡΟΦΟΡΙΕΣ - Οι πληροφορίες του άρθρου 27 παρ. 3 του Κ.Ν. 2190/1920 συμπεριλαμβανομένης της πρόσκλησης για σύγκληση της Γενικής Συνέλευσης, του εντύπου διορισμού αντιπροσώπου και των σχεδίων αποφάσεων για τα θέματα της ημερήσιας διάταξης, καθώς και πληρέστερες πληροφορίες σχετικά με την άσκηση των δικαιωμάτων μειοψηφίας των παραγράφων 2, 2α, 4 και 5 του άρθρου 39 του Κ.Ν. 2190/1920, διατίθενται σε ηλεκτρονική μορφή στην ιστοσελίδα της Εταιρείας www.stiafilco.com. Το πλήρες κείμενο των σχεδίων αποφάσεων και τυχόν εγγράφων που προβλέπονται στο άρθρο 27 παρ. 3 περιπτώσεις γ' και δ' του κ.ν. 2190/1920 θα διατίθεται σε έγχαρτη μορφή στα γραφεία του Τμήματος Εξυπηρέτησης Μετόχων της Εταιρείας στη διεύθυνση: 15ο χλμ Λ.Πάρνηθος- Αχαρνές, 2ος όροφος.

Ε.Υ.Δ.Α.Π. Α.Ε.

Ορθή Επανάληψη από Εταιρεία (Αφορά στην ενότητα Δ. Δικαιώματα Μετόχων Μειοψηφίας)

Έκτακτη Γενική Συνέλευση την 27/12/2013, ημέρα Παρασκευή και ώρα 11.00 π.μ., στο Ξενοδοχείο «N.J.V. Athens Plaza», που βρίσκεται επί της οδού Βασιλέως Γεωργίου Α' 2, στην Πλατεία Συντάγματος, στην Αθήνα, να αποφασίσουν για τα παρακάτω θέματα της Ημερήσιας Διάταξης: Α. ΘΕΜΑΤΑ ΗΜΕΡΗΣΙΑΣ ΔΙΑΤΑΞΗΣ: 1. Λήψη απόφασης επί της υπ' αριθ. Δ6/2476 Κοινής Υπουργικής Απόφασης (Φ.Ε.Κ. 3065/03.12.2013-Τεύχος Δεύτερο), όπως αυτή τελικά επανεκτυπώθηκε λόγω λάθους, που αφορά στον προσδιορισμό ληξιπρόθεσμων οφειλών αφενός μεν του Ελληνικού Δημοσίου προς την ΕΥΔΑΠ ΑΕ, από Έργα Υποδομής, Κατασκευές Έργων Ύδρευσης ΝΠΔΔ, Κατασκευή και Συντήρηση Έργων Αντιπλημμυρικής προστασίας κ.λπ. μέχρι 30/06/2013, αφετέρου δε από μη φορολογικές οφειλές της ΕΥΔΑΠ ΑΕ προς το Ελληνικό Δημόσιο για το χρονικό διάστημα από 25/10/2004 μέχρι 30/06/2013, συνιστάμενες στο τμήμα του παρασχεθέντος από το Ελληνικό Δημόσιο προς την ΕΥΔΑΠ ΑΕ ακατέργαστου νερού για το χρονικό αυτό διάστημα και απόσβεση λοιπών εκατέρωθεν αξιώσεων που πηγάζουν από την από 09/12/1999 μεταξύ τους σύμβαση καθώς και παρρησία της ΕΥΔΑΠ ΑΕ από κάθε άλλη σχετική αξίωση και ένδικο μέσο. 2. Διάφορες Ανακοινώσεις. Β. ΔΙΚΑΙΩΜΑ ΣΥΜΜΕΤΟΧΗΣ ΣΤΗΝ ΕΚΤΑΚΤΗ ΓΕΝΙΚΗ ΣΥΝΕΛΕΥΣΗ - Στη Γενική Συνέλευση δικαιούται να συμμετάσχει όποιος εμφανίζεται ως Μέτοχος στα αρχεία του Συστήματος Αυλών Τίτλων (Σ.Α.Τ.) που διαχειρίζεται η «Ελληνικά Χρηματιστήρια Α.Ε.» (Ε.Χ.Α.Ε.), στο οποίο τηρούνται οι κινητές αξίες (μετοχές) της Εταιρείας. Ειδικότερα, η ιδιότητα του Μετόχου πρέπει να υφίσταται κατά την 22η Δεκεμβρίου 2013, ημέρα Κυριακή (ημερομηνία καταγραφής), ήτοι κατά την έναρξη της πέμπτης (5ης) ημέρας πριν από την ημέρα διεξαγωγής της Γενικής Συνέλευσης της 27ης Δεκεμβρίου 2013. Σύμφωνα με το Νόμο έναντι της Εταιρείας θεωρείται ότι έχει δικαίωμα συμμετοχής και ψήφου μόνο όποιος φέρει την ιδιότητα του Μετόχου κατά την οικεία ημερομηνία καταγραφής. Η απόδειξη της μετοχικής ιδιότητας γίνεται με την προσκόμιση σχετικής έγγραφης βεβαίωσης της Ε.Χ.Α.Ε. ή εναλλακτικά, με απευθείας ηλεκτρονική σύνδεση της Εταιρείας με τα αρχεία αυτής. Η σχετική βεβαίωση ή η ηλεκτρονική πιστοποίηση σχετικά με την μετοχική ιδιότητα πρέπει να περιέλθει στην Εταιρεία το αργότερο την τρίτη (3η) ημέρα πριν από τη συνεδρίαση της Γενικής Συνέλευσης, ήτοι το αργότερο την 24η Δεκεμβρίου 2013, ημέρα Τρίτη. Σε περίπτωση μη συμμόρφωσης με τις διατάξεις του άρθρου 28α του Κ.Ν. 2190/1920, ο εν λόγω Μέτοχος μετέχει στη Γενική Συνέλευση μόνο κατόπιν άδειάς της. Η άσκηση των εν λόγω δικαιωμάτων δεν προϋποθέτει την δέσμευση των μετοχών του δικαιούχου, ούτε την τήρηση άλλης ανάλογης διαδικασίας η οποία περιορίζει την δυνατότητα πώλησης και μεταβίβασης αυτών κατά το χρονικό διάστημα που μεσολαβεί ανάμεσα στην ημερομηνία καταγραφής και την ημερομηνία της Γενικής Συνέλευσης. Γ. ΑΣΚΗΣΗ ΔΙΚΑΙΩΜΑΤΟΣ ΨΗΦΟΥ ΜΕΣΩ ΑΝΤΙΠΡΟΣΩΠΟΥ - Ο Μέτοχος συμμετέχει στη Γενική Συνέλευση και ψηφίζει είτε αυτοπροσώπως είτε μέσω αντιπροσώπων. Κάθε Μέτοχος μπορεί να διορίζει μέχρι τρεις (3) αντιπροσώπους. Νομικά πρόσωπα μετέχουν στη Γενική Συνέλευση ορίζοντας ως εκπροσώπους τους μέχρι τρία (3) φυσικά πρόσωπα. Ωστόσο, αν ο Μέτοχος κατέχει μετοχές της Εταιρείας, οι οποίες εμφανίζονται σε περισσότερους του ενός λογαριασμούς αξιών, ο περιορισμός αυτός δεν εμποδίζει τον εν λόγω Μέτοχο να ορίζει διαφορετικούς αντιπροσώπους για τις μετοχές που εμφανίζονται στον κάθε λογαριασμό αξιών σε σχέση με τη Γενική Συνέλευση. Αντιπρόσωπος που ενεργεί για περισσότερους Μετόχους μπορεί να ψηφίζει διαφορετικά για κάθε Μέτοχο. Ο διορισμός και η ανάκληση αντιπροσώπου του Μετόχου γίνεται εγγράφως και κοινοποιείται στην Εταιρεία τουλάχιστον τρεις (3) ημέρες πριν από την ημέρα συνεδρίασης της Γενικής Συνέλευσης, ήτοι το αργότερο μέχρι την 24η Δεκεμβρίου 2013, ημέρα Τρίτη. Για το σκοπό αυτό, η Εταιρεία έχει αναρτήσει στην ιστοσελίδα της (www.evdap.gr) το έντυπο διορισμού αντιπροσώπου, ενώ θα διατίθεται και από την Υπηρεσία Μετοχολογίου και Σχέσεων με Επενδυτές της Εταιρείας. Το έντυπο αυτό, προσηκόντως συμπληρωμένο και υπογεγραμμένο από το Μέτοχο ή το νόμιμο εκπρόσωπο του Μετόχου, αποστέλλεται με fax (210-21.44.437) ή κατατίθεται στην Υπηρεσία Μετοχολογίου και Σχέσεων με Επενδυτές (Ωρωπού 156, Γαλάτσι), τουλάχιστον τρεις (3) ημέρες πριν από την ημέρα συνεδρίασης της Γενικής Συνέλευσης, ήτοι το αργότερο μέχρι την 24η Δεκεμβρίου 2013, ημέρα Τρίτη. Δ. ΔΙΚΑΙΩΜΑΤΑ ΜΕΤΟΧΩΝ ΜΕΙΟΨΗΦΙΑΣ: 1. Με αίτηση Μετόχων που εκπροσωπούν το ένα εικοστό (1/20) του καταβεβλημένου μετοχικού κεφαλαίου, το Διοικητικό Συμβούλιο της Εταιρείας υποχρεούται να εγγράψει στην ημερήσια διάταξη της Γενικής Συνέλευσης πρόσθετα θέματα, εφόσον η σχετική αίτηση περιέλθει στο Διοικητικό Συμβούλιο δέκα πέντε (15) τουλάχιστον ημέρες πριν από τη Γενική Συνέλευση, ήτοι μέχρι την Πέμπτη 12 Δεκεμβρίου 2013. Η αίτηση για την εγγραφή πρόσθετων θεμάτων στην ημερήσια διάταξη συνοδεύεται από αιτιολόγηση ή από σχέδιο απόφασης προς έγκριση στη Γενική Συνέλευση και η αναθεωρημένη ημερήσια διάταξη δημοσιοποιείται με τον ίδιο τρόπο όπως η προηγούμενη ημερήσια διάταξη, δέκα τρεις (13) ημέρες πριν από την ημερομηνία της Γενικής Συνέλευσης, ήτοι μέχρι την Παρασκευή 13η Δεκεμβρίου 2013, ενώ ταυτόχρονα τίθεται στη διάθεση των Μετόχων στην ιστοσελίδα της Εταιρείας (www.evdap.gr), μαζί με την αιτιολόγηση ή το σχέδιο απόφασης που έχει υποβληθεί από τους Μετόχους κατά τα προβλεπόμενα στο άρθρο 27 παρ. 3 του Κ.Ν. 2190/1920. 2. Με αίτηση Μετόχων που εκπροσωπούν το ένα εικοστό (1/20) του καταβεβλημένου μετοχικού κεφαλαίου, το Διοικητικό Συμβούλιο θέτει στη διάθεση των Μετόχων κατά τα οριζόμενα στο άρθρο 27 παρ. 3 του Κ.Ν. 2190/1920, έξι (6) τουλάχιστον ημέρες πριν από την ημερομηνία της Γενικής Συνέλευσης, ήτοι μέχρι το Σάββατο 21η Δεκεμβρίου 2013, σχέδια αποφάσεων για θέματα που έχουν περιληφθεί στην αρχική ή την αναθεωρημένη ημερήσια διάταξη, αν η σχετική αίτηση περιέλθει στο Διοικητικό Συμβούλιο επτά (7) τουλάχιστον ημέρες πριν από την ημερομηνία της Γενικής Συνέλευσης, ήτοι μέχρι την Παρασκευή 20 Δεκεμβρίου 2013. 3. Μετά από αίτηση οποιουδήποτε Μετόχου που υποβάλλεται στην Εταιρεία πέντε (5) τουλάχιστον πλήρεις ημέρες πριν από τη Γενική Συνέλευση, ήτοι μέχρι το Σάββατο 21η Δεκεμβρίου 2013, το Διοικητικό Συμβούλιο υποχρεούται να παρέχει στη Γενική Συνέλευση τις απαιτούμενες συγκεκριμένες πληροφορίες για τις υποθέσεις της Εταιρείας, στο μέτρο που αυτές είναι χρήσιμες για την πραγματική εκτίμηση των

Θεμάτων της ημερήσιας διάταξης. Επίσης, με αίτηση Μετόχων που εκπροσωπούν το ένα εικοστό (1/20) του καταβεβλημένου μετοχικού κεφαλαίου, το Διοικητικό Συμβούλιο υποχρεούται να ανακοινώσει στη Γενική Συνέλευση, τα ποσά που, κατά την τελευταία διετία, καταβλήθηκαν σε κάθε Μέλος του Διοικητικού Συμβουλίου ή τους Διευθυντές της Εταιρείας, καθώς και κάθε παροχή προς τα πρόσωπα αυτά από οποιαδήποτε αιτία ή σύμβαση της Εταιρείας με αυτούς. Το Διοικητικό Συμβούλιο μπορεί να αρνηθεί την παροχή των πληροφοριών για αποχρώντα ουσιώδη λόγο, ο οποίος αναγράφεται στα πρακτικά. Το Διοικητικό Συμβούλιο μπορεί να απαντήσει ενιαία σε αιτήσεις Μετόχων με το ίδιο περιεχόμενο. Υποχρέωση παροχής πληροφοριών δεν υφίσταται όταν οι σχετικές πληροφορίες διατίθενται ήδη στην ιστοσελίδα της Εταιρείας, ιδίως με την μορφή ερωτήσεων και απαντήσεων. 4. Μετά από αίτηση Μετόχων που εκπροσωπούν το ένα πέμπτο (1/5) του καταβεβλημένου μετοχικού κεφαλαίου, η οποία υποβάλλεται στην Εταιρεία πέντε (5) τουλάχιστον πλήρεις ημέρες πριν από τη Γενική Συνέλευση, ήτοι μέχρι το Σάββατο 21η Δεκεμβρίου 2013, το Διοικητικό Συμβούλιο υποχρεούται να παρέχει στη Γενική Συνέλευση πληροφορίες για την πορεία των εταιρικών υποθέσεων και την περιουσιακή κατάσταση της Εταιρείας. Το Διοικητικό Συμβούλιο μπορεί να αρνηθεί την παροχή των πληροφοριών για αποχρώντα ουσιώδη λόγο, ο οποίος αναγράφεται στα πρακτικά. Σε όλες τις περιπτώσεις του παρόντος άρθρου, οι αιτούντες Μέτοχοι οφείλουν να αποδεικνύουν τη μετοχική τους ιδιότητα και τον αριθμό των μετοχών που κατέχουν κατά την άσκηση του σχετικού δικαιώματος. Τέτοια απόδειξη αποτελεί η προσκόμιση βεβαίωσης από την Ε.Χ.Α.Ε. ή η πιστοποίηση της μετοχικής ιδιότητας με απευθείας ηλεκτρονική σύνδεση Ε.Χ.Α.Ε. και Εταιρείας. Ε. ΔΙΑΘΕΣΙΜΑ ΕΓΓΡΑΦΑ ΚΑΙ ΠΛΗΡΟΦΟΡΙΕΣ - Οι πληροφορίες και τα σχετικά έγγραφα του άρθρου 27, παρ.3 του Κ.Ν. 2190/1920 «Περί Ανωνύμων Εταιρειών» θα διατίθενται σε ηλεκτρονική μορφή στην ιστοσελίδα της Εταιρείας www.eydap.gr στην ενότητα «Σχέσεις με Επενδυτές» και σε έγχαρτη μορφή στην Υπηρεσία Μετοχολογίου και Σχέσεων με Επενδυτές. Για οποιαδήποτε πληροφορία τα τηλέφωνα επικοινωνίας της Υπηρεσίας Μετοχολογίου και Σχέσεων με Επενδυτές είναι: 210-21.44.400 και 210-21.44.401, υπεύθυνη κα Αφροδίτη Κατσούδα. Σε περίπτωση μη επίτευξης απαρτίας κατά την ως άνω ημερομηνία, καλούνται και πάλι οι Μέτοχοι, σύμφωνα με το άρθρο 29, παρ.2 του Κ.Ν. 2190/1920, ως ισχύει, σε Επαναληπτική Έκτακτη Γενική Συνέλευση, στο Ξενοδοχείο «N.J.V. Athens Plaza», που βρίσκεται επί της οδού Βασιλέως Γεωργίου Α' 2, στην Πλατεία Συντάγματος, στην Αθήνα, στις 7 Ιανουαρίου 2014, ημέρα Τρίτη και ώρα 11.00 π.μ., με τα ίδια ως άνω θέματα Ημερήσιας Διάταξης. Στην Επαναληπτική αυτή Συνέλευση έχουν δικαίωμα να λάβουν μέρος και να ψηφίσουν Μέτοχοι, οι οποίοι θα είναι εγγεγραμμένοι κατά την έναρξη της 3ης Ιανουαρίου 2014, ημέρα Παρασκευή, ήτοι την τέταρτη (4η) ημέρα πριν από τη συνεδρίαση της Επαναληπτικής Γενικής Συνέλευσης, ημερομηνία καταγραφής Επαναληπτικών Γενικών Συνελεύσεων στο αρχείο μετόχων της Ε.ΥΔ.Α.Π. Α.Ε., που τηρείται ηλεκτρονικά στην εταιρεία «Ελληνικά Χρηματιστήρια Α.Ε.» (Ε.Χ.Α.Ε.), χωρίς να απαιτείται δέσμευση των μετοχών τους. Η σχετική έγγραφη βεβαίωση ή η ηλεκτρονική πιστοποίηση σχετικά με τη μετοχική ιδιότητα πρέπει να περιέλθει στην Εταιρεία το αργότερο την τρίτη (3η) ημέρα πριν από τη συνεδρίαση της Επαναληπτικής Γενικής Συνέλευσης, ήτοι το αργότερο την 3η Ιανουαρίου 2014, ημέρα Παρασκευή (λόγω του ότι η 4η Ιανουαρίου 2014 δεν είναι εργάσιμη).

A.S. ΕΜΠΟΡΙΚΗ-BIOM. ΕΤΑΙΡΙΑ Η/Υ & ΠΑΙΧΝΙΔΙΩΝ Α.Ε.

Έκτακτη Γενική Συνέλευση την 27/12/2013, ημέρα Παρασκευή και ώρα 10:00 π.μ., στα γραφεία της έδρας της, επί του 2ου χλμ. Παλαιάς Συμμαχικής Οδού, διασταύρωση προς Παλαιόκαστρο, στο Δήμο Ωραιοκάστρου Θεσσαλονίκης. Τα θέματα της ημερήσιας διάταξης έχουν ως εξής: ΘΕΜΑΤΑ ΗΜΕΡΗΣΙΑΣ ΔΙΑΤΑΞΗΣ - Αύξηση του μετοχικού κεφαλαίου της Εταιρείας με κεφαλαιοποίηση (α) αφορολόγητου αποθεματικού, εκτάκτων αποθεματικών, αποθεματικών από απαλλασσόμενα της φορολογίας έσοδα και αποθεματικών φορολογηθέντων κατά ειδικό τρόπο και (β) ποσού από τα φορολογηθέντα αδιάθετα κέρδη εις νέον, και έκδοση νέων μετοχών που θα διανεμηθούν δωρεάν στους μετόχους με αναλογία 2 νέες προς 10 παλαιές μετοχές. Τροποποίηση του άρθρου 5 του ισχύοντος κωδικοποιημένου καταστατικού της Εταιρείας, περι κεφαλαίου, προκειμένου να ενσωματωθούν οι ως άνω μεταβολές και κωδικοποίηση του καταστατικού. Παροχή των αναγκαίων εξουσιοδοτήσεων προς το Διοικητικό Συμβούλιο της Εταιρείας σε σχέση με τις διαδικασίες ολοκλήρωσης της αύξησης κεφαλαίου και της έκδοσης των νέων μετοχών. Σε περίπτωση μη επίτευξης της απαιτούμενης εκ του νόμου απαρτίας για τη λήψη απόφασης επί των θεμάτων της ημερήσιας διάταξης, η Α' Επαναληπτική Έκτακτη Γενική Συνέλευση θα συνέλθει την 7η Ιανουαρίου 2014, ημέρα Τρίτη και ώρα 9:00 π.μ. στην ως άνω έδρα της εταιρείας, χωρίς νεώτερη πρόσκληση των μετόχων, σύμφωνα με το άρθρο 29 του νόμου 2190/1920. Σύμφωνα με τον Κ.Ν. 2190/1920, όπως τροποποιήθηκε και ισχύει σήμερα, η Εταιρεία ενημερώνει τους μετόχους για τα ακόλουθα: 1. ΔΙΚΑΙΩΜΑ ΣΥΜΜΕΤΟΧΗΣ ΚΑΙ ΨΗΦΟΥ - Στην Έκτακτη Γενική Συνέλευση δικαιούται να συμμετάσχει όποιος εμφανίζεται ως μέτοχος στα αρχεία της Συστήματος Αυλών Τίτλων που διαχειρίζεται η "Ελληνικά Χρηματιστήρια Α.Ε." (Ε.Χ.Α.Ε.), στο οποίο τηρούνται οι κινητές αξίες (μετοχές) της εταιρείας. Η απόδειξη της μετοχικής ιδιότητας γίνεται με την προσκόμιση σχετικής έγγραφης βεβαίωσης του ως άνω φορέα ή εναλλακτικά, με απευθείας ηλεκτρονική σύνδεση της εταιρείας με τα αρχεία του εν λόγω φορέα. Η ιδιότητα του μετόχου πρέπει να υφίσταται κατά την έναρξη της πέμπτης ημέρας πριν από την ημέρα συνεδρίασης της γενικής συνέλευσης, δηλ. την 22.12.2013 (ημερομηνία καταγραφής) και η σχετική έγγραφη βεβαίωση ή η ηλεκτρονική πιστοποίηση σχετικά με την μετοχική ιδιότητα πρέπει να περιέλθει στην εταιρεία το αργότερο την τρίτη (3η) ημέρα πριν από τη συνεδρίαση της Γενικής Συνέλευσης, δηλ. την 24.12.2013. Στην επαναληπτική Γενική Συνέλευση, μπορούν να μετάσχουν μέτοχοι υπό τις ίδιες παραπάνω τυπικές προϋποθέσεις. Η ιδιότητα του μετόχου πρέπει να υφίσταται κατά την έναρξη της τέταρτης ημέρας πριν από την ημέρα συνεδρίασης της επαναληπτικής γενικής συνέλευσης, δηλ. 03.01.2014 (ημερομηνία καταγραφής Α' Επαναληπτικής Γενικής Συνέλευσης) και η σχετική βεβαίωση ή η ηλεκτρονική πιστοποίηση σχετικά με την μετοχική ιδιότητα πρέπει να περιέλθει στη εταιρεία το αργότερο την τρίτη ημέρα πριν από τη συνεδρίαση της γενικής συνέλευσης, δηλ. 04.01.2013. Έναντι της εταιρείας θεωρείται ότι έχει δικαίωμα συμμετοχής και ψήφου στη Γενική Συνέλευση μόνον όποιος φέρει την ιδιότητα του μετόχου κατά τις αντίστοιχες ημερομηνίες καταγραφής. Σε περίπτωση μη συμμόρφωσης προς τις διατάξεις του άρθρου 28α του κ.ν. 2190/1920, ο μέτοχος μετέχει στη Γενική Συνέλευση μόνο μετά από άδειά της. Σημειώνεται ότι η άσκηση των εν λόγω δικαιωμάτων (συμμετοχής και ψήφου) δεν προϋποθέτει τη δέσμευση των μετοχών του δικαιούχου ούτε την τήρηση άλλης ανάλογης διαδικασίας, η οποία περιορίζει την δυνατότητα πώλησης και μεταβίβασης αυτών κατά το χρονικό διάστημα που μεσολαβεί ανάμεσα στην ημερομηνία καταγραφής και στην ημερομηνία της Γενικής Συνέλευσης. 2. ΔΙΚΑΙΩΜΑΤΑ ΜΕΙΟΨΗΦΙΑΣ ΤΩΝ ΜΕΤΟΧΩΝ - (α) Με αίτηση των μετόχων που εκπροσωπούν το ένα εικοστό (1/20) του καταβεβλημένου μετοχικού κεφαλαίου, το Διοικητικό Συμβούλιο της εταιρείας υποχρεούται να εγγράψει στην ημερήσια διάταξη της Γενικής Συνέλευσης πρόσθετα θέματα, εάν η σχετική αίτηση περιέλθει στο Διοικητικό Συμβούλιο δέκα πέντε (15) τουλάχιστον ημέρες πριν από την Έκτακτη Γενική Συνέλευση, δηλ. μέχρι την 12.12.2013. Η αίτηση για την έγγραφη πρόσθετων θεμάτων στην ημερήσια διάταξη συνοδεύεται από αιτιολόγηση ή από σχέδιο απόφασης προς έγκριση στη Γενική Συνέλευση και η αναθεωρημένη ημερήσια διάταξη δημοσιοποιείται με τον ίδιο τρόπο όπως η προηγούμενη ημερήσια διάταξη, δεκατρείς (13) ημέρες πριν από την ημερομηνία της Έκτακτης Γενικής Συνέλευσης, δηλ. την 14.12.2013 και ταυτόχρονα τίθεται στη διάθεση των μετόχων στην ιστοσελίδα της εταιρείας που αναγράφεται κατωτέρω, μαζί με την αιτιολόγηση ή το σχέδιο απόφασης που έχει υποβληθεί από τους μετόχους κατά τα προβλεπόμενα στο άρθρο 27 παρ. 3 του κ.ν. 2190/1920. (β) Με αίτηση μετόχων που εκπροσωπούν το ένα εικοστό (1/20) του καταβεβλημένου μετοχικού κεφαλαίου, το Διοικητικό Συμβούλιο θέτει στη διάθεση των μετόχων κατά τα οριζόμενα στο άρθρο 27 παρ. 3 του κ.ν. 2190/1920, το αργότερο μέχρι την 21.12.2013, έξι (6)

τουλάχιστον ημέρες πριν από την ημερομηνία της Γενικής Συνέλευσης, σχέδια αποφάσεων για θέματα που έχουν περιληφθεί στην αρχική ή την αναθεωρημένη ημερήσια διάταξη, αν η σχετική αίτηση περιέλθει στο Διοικητικό Συμβούλιο μέχρι επτά (7) ημέρες πριν από την ημερομηνία της Γενικής Συνέλευσης, δηλ. μέχρι 20.12.2013. (γ) Μετά από αίτηση οποιουδήποτε μετόχου που υποβάλλεται στην εταιρεία πέντε (5) τουλάχιστον πλήρεις ημέρες από την Γενική Συνέλευση, δηλ. μέχρι 22.12.2013, το Διοικητικό Συμβούλιο υποχρεούται να παρέχει στη Γενική Συνέλευση όλες τις απαιτούμενες συγκεκριμένες πληροφορίες για τις υποθέσεις της εταιρείας, στο μέτρο που αυτές είναι χρήσιμες για την πραγματική εκτίμηση των θεμάτων της ημερήσιας διάταξης. Το Διοικητικό Συμβούλιο μπορεί να αρνηθεί την παροχή πληροφοριών για αποχρώντα ουσιώδη λόγο, ο οποίος αναγράφεται στα πρακτικά. Το Διοικητικό Συμβούλιο μπορεί να απαντήσει ενιαία σε αιτήσεις μετόχων με το ίδιο περιεχόμενο. Υποχρέωση παροχής πληροφοριών δεν υφίσταται όταν οι σχετικές πληροφορίες διατίθενται ήδη στην ιστοσελίδα της εταιρείας, ιδίως με την μορφή ερωτήσεων και απαντήσεων. (δ) Μετά από αίτηση μετόχων που εκπροσωπούν τον ένα πέμπτο (1/5) το καταβεβλημένο μετοχικό κεφάλαιο, η οποία υποβάλλεται στην εταιρεία μέχρι την 22.12.2013, δηλ. πέντε (5) τουλάχιστον πλήρεις ημέρες πριν από την Γενική Συνέλευση, το Διοικητικό Συμβούλιο υποχρεούται να παρέχει στη Γενική Συνέλευση πληροφορίες για την πορεία των εταιρικών υποθέσεων και την περιουσιακή κατάσταση της εταιρείας. Το Διοικητικό Συμβούλιο μπορεί να αρνηθεί την παροχή των πληροφοριών για αποχρώντα ουσιώδη λόγο, ο οποίος αναγράφεται στα πρακτικά. Αντίστοιχες προθεσμίες για τυχόν άσκηση δικαιωμάτων μειοψηφίας των μετόχων ισχύουν και σε περίπτωση Επαναληπτικών Γενικών Συνελεύσεων. Σε όλες τις ανωτέρω αναφερόμενες περιπτώσεις οι αιτούντες μέτοχοι οφείλουν να αποδεικνύουν τη μετοχική τους ιδιότητα και τον αριθμό των μετοχών που κατέχουν κατά την άσκηση του σχετικού δικαιώματος. Τέτοια απόδειξη αποτελεί και η προσκόμιση βεβαίωσης από τον φορέα στον οποίο τηρούνται οι οθικές κινητές αξίες ή η πιστοποίηση της μετοχικής ιδιότητας με απευθείας ηλεκτρονική σύνδεση φορέα και εταιρείας. 3. ΔΙΑΔΙΚΑΣΙΑ ΓΙΑ ΤΗΝ ΑΣΚΗΣΗ ΔΙΚΑΙΩΜΑΤΟΣ ΨΗΦΟΥ ΜΕΣΩ ΑΝΤΙΠΡΟΣΩΠΟΥ - Ο μέτοχος συμμετέχει στην Γενική Συνέλευση και ψηφίζει είτε αυτοπροσώπως είτε μέσω αντιπροσώπων. Κάθε μέτοχος μπορεί να διορίζει μέχρι τρεις (3) αντιπροσώπους. Νομικά πρόσωπα μετέχουν στην Γενική Συνέλευση ορίζοντας ως εκπροσώπους τους μέχρι τρία (3) φυσικά πρόσωπα. Αν ο μέτοχος κατέχει μετοχές της εταιρείας, οι οποίες εμφανίζονται σε περισσότερους του ενός λογαριασμούς αξιών, ο περιορισμός αυτός δεν εμποδίζει τον εν λόγω μέτοχο να ορίζει διαφορετικούς αντιπροσώπους για τις μετοχές που εμφανίζονται στον κάθε λογαριασμό αξιών σε σχέση με τη Γενική Συνέλευση. Αντιπρόσωπος που ενεργεί για περισσότερους μετόχους μπορεί να ψηφίζει διαφορετικά για κάθε μέτοχο. Ο αντιπρόσωπος μετόχου υποχρεούται να γνωστοποιεί στην εταιρεία, πριν από την έναρξη της συνεδρίασης της Γενικής Συνέλευσης, κάθε συγκεκριμένο γεγονός, το οποίο μπορεί να είναι χρήσιμο στους μετόχους για την αξιολόγηση του κινδύνου να εξυπηρετήσει ο αντιπρόσωπος άλλα συμφέροντα πλην των συμφερόντων του αντιπροσωπευόμενου μετόχου. Μπορεί να προκύψει σύγκρουση συμφερόντων ιδίως όταν ο αντιπρόσωπος: α) είναι μέτοχος που ασκεί τον έλεγχο της εταιρείας ή είναι άλλο νομικό πρόσωπο ή οντότητα, η οποία ελέγχεται από το μέτοχο αυτόν, β) είναι μέλος του Διοικητικού Συμβουλίου ή της εν γένει διοίκησης της εταιρείας ή μετόχου που ασκεί τον έλεγχο της εταιρείας, ή άλλου νομικού προσώπου ή οντότητας που ελέγχεται από μέτοχο ο οποίος ασκεί τον έλεγχο της εταιρείας, γ) είναι υπάλληλος ή ορκωτός ελεγκτής της εταιρείας ή μετόχου που ασκεί τον έλεγχο της εταιρείας ή άλλου νομικού προσώπου ή οντότητας που ελέγχεται από μέτοχο, ο οποίος ασκεί τον έλεγχο της εταιρείας, δ) είναι σύζυγος ή συγγενής πρώτου βαθμού με ένα από τα φυσικά πρόσωπα που αναφέρονται στις ως άνω περιπτώσεις (α) έως (γ). Ο διορισμός και η ανάκληση αντιπροσώπου του μετόχου γίνεται εγγράφως και κοινοποιείται στην εταιρεία με τους ίδιους τύπους, τουλάχιστον τρεις (3) ημέρες πριν από την ημερομηνία της Γενικής Συνέλευσης, δηλ. μέχρι 24.12.2013. Η εταιρεία έχει καταστήσει διαθέσιμο στην ιστοσελίδα της www.ascompany.gr το σχετικό έντυπο για το διορισμό αντιπροσώπου. Το εν λόγω έντυπο κατατίθεται συμπληρωμένο και υπογεγραμμένο από το μέτοχο στα γραφεία της εταιρείας στην διεύθυνση: 2ο χλμ Παλαιάς Συμμαχικής οδού, ΤΚ 57013, Ωραιόκαστρο Θεσσαλονίκης, ή αποστέλλεται τηλεομοιοτυπικώς στο fax: 2310 572074 (υπόψη Υπεύθυνης εξυπηρέτησης μετόχων, κας Αγγελικής Τανακίδου) τρεις (3) τουλάχιστον ημέρες πριν από την ημερομηνία της Γενικής Συνέλευσης, ήτοι μέχρι 24.12.2013. Ο δικαιούχος μέτοχος καλείται να μεριμνά για την επιβεβαίωση της επιτυχούς αποστολής του εντύπου διορισμού αντιπροσώπου και της παραλαβής του από την εταιρεία, καλώντας στο τηλέφωνο: 2310 572000. 4. ΔΙΑΘΕΣΙΜΑ ΕΓΓΡΑΦΑ - Το πλήρες κείμενο της παρούσας πρόσκλησης, των σχεδίων αποφάσεων και τυχόν εγγράφων που προβλέπονται στο άρθρο 27 παρ. 3 περιπτώσεις γ' και δ' του κ.ν. 2190/1920 θα διατίθεται σε έγχαρτη μορφή στα γραφεία της έδρας της εταιρείας και η εταιρεία θα τα αποστέλλει ταχυδρομικώς και χωρίς χρέωση σε κάθε μέτοχο που θα το ζητήσει. 5. ΔΙΑΘΕΣΙΜΕΣ ΠΛΗΡΟΦΟΡΙΕΣ Το πλήρες κείμενο της παρούσας πρόσκλησης και οι πληροφορίες του άρθρου 27 παρ. 3 του κ.ν. 2190/1920 θα είναι διαθέσιμες σε ηλεκτρονική μορφή στην ιστοσελίδα της εταιρείας (www.ascompany.gr).

ΑΙΟΛΙΚΗ Α.Ε.Ε.Χ.

Έκτακτη Γενική Συνέλευση, την **30/12/2013**, ημέρα Δευτέρα και **ώρα 11:00** στα γραφεία της έδρας της Εταιρείας, που βρίσκονται στο Δήμο Αθηναίων, οδός Πλ. Φιλικής Εταιρείας αρ. 14, με τα εξής θέματα Ημερήσιας Διάταξης: ΘΕΜΑΤΑ ΗΜΕΡΗΣΙΑΣ ΔΙΑΤΑΞΗΣ: 1. Μείωση του μετοχικού κεφαλαίου της Εταιρείας με μείωση της ονομαστικής αξίας της μετοχής και επιστροφή του ποσού της μείωσης του κεφαλαίου με καταβολή μετρητών στους μετόχους καθώς και αντίστοιχη τροποποίηση της παρ. α του άρθρου 3 του Καταστατικού της Εταιρείας. 2. Αλλαγή Μελών του Διοικητικού Συμβουλίου. 3. Λοιπά θέματα και ανακοινώσεις. Ι. ΔΙΚΑΙΩΜΑ ΣΥΜΜΕΤΟΧΗΣ ΚΑΙ ΨΗΦΟΥ - Στη Γενική Συνέλευση δικαιούται να συμμετέχει όποιος εμφανίζεται ως μέτοχος στα αρχεία της Ανώνυμης Εταιρείας Ελληνικά Χρηματιστήρια Α.Ε. (Ε.Χ.Α.Ε.), στα οποία τηρούνται οι κινητές αξίες (μετοχές) της Εταιρείας κατά την έναρξη της πέμπτης ημέρας πριν από την ημέρα συνεδρίασης της Γενικής Συνέλευσης (ημερομηνία καταγραφής), ήτοι, εν προκειμένω, κατά την 25-12-2013 (δηλαδή, οι μέτοχοι που εμφανίζονται στο μετοχολόγιο του Σ.Α.Τ. κατά το κλείσιμο της έβδομης ημερολογιακής ημέρας πριν την Γενική Συνέλευση, ήτοι, εν προκειμένω, την 23-12-2013). Η απόδειξη της μετοχικής ιδιότητας γίνεται με την προσκόμιση σχετικής έγγραφης βεβαίωσης του ως άνω φορέα ή εναλλακτικά, με απευθείας ηλεκτρονική σύνδεση της Εταιρείας με τα αρχεία της Εταιρείας Ελληνικά Χρηματιστήρια Α.Ε. (Δ/ση Κεντρικού Αποθετηρίου Αξιών), η δε ως άνω σχετική βεβαίωση ή η ηλεκτρονική πιστοποίηση σχετικά με τη μετοχική ιδιότητα πρέπει να περιέλθουν στην Εταιρεία το αργότερο την τρίτη ημέρα πριν από την συνεδρίαση της Γενικής Συνέλευσης, ήτοι το αργότερο την 27-12-2013. Έναντι της Εταιρείας θεωρείται ότι έχει δικαίωμα συμμετοχής και ψήφου στη Γενική Συνέλευση μόνον όποιος φέρει την ιδιότητα του μετόχου κατά την ως άνω ημερομηνία καταγραφής. Σε περίπτωση μη συμμόρφωσης των μετόχων προς τις διατάξεις του άρθρου 28α του κ.ν. 2190/1920, ο εν λόγω μέτοχος μετέχει στη Γενική Συνέλευση μόνο μετά από άδεια της. Σημειώνεται ότι η άσκηση των δικαιωμάτων συμμετοχής και ψήφου δεν προϋποθέτει την δέσμευση των μετοχών του δικαιούχου ούτε την τήρηση άλλης ανάλογης διαδικασίας, η οποία περιορίζει την δυνατότητα πώλησης και μεταβίβασης αυτών κατά το χρονικό διάστημα που μεσολαβεί ανάμεσα στην ημερομηνία καταγραφής και στην ημερομηνία της Γενικής Συνέλευσης. Σε περίπτωση μη επίτευξης απαρτίας, η Γενική Συνέλευση θα επαναληφθεί την 24η Ιανουαρίου 2014, ημέρα Παρασκευή και ώρα 11:00, στα γραφεία της έδρας της Εταιρείας, που βρίσκονται στο Δήμο Αθηναίων, οδός Πλ. Φιλ. Εταιρείας αρ. 14. Σε περίπτωση εκ νέου μη επίτευξης απαρτίας της Α' Επαναληπτικής Γενικής Συνέλευσης, αυτή θα επαναληφθεί την 10η Φεβρουαρίου 2014, ημέρα Δευτέρα και ώρα 11:00 στα γραφεία της έδρας της Εταιρείας, που βρίσκονται στο Δήμο Αθηναίων, οδός Πλ. Φιλ. Εταιρείας αρ. 14. Στις επαναληπτικές γενικές συνελεύσεις μπορούν να μετάσχουν μέτοχοι υπό τις ίδιες παραπάνω τυπικές προϋποθέσεις. Η ιδιότητα του μετόχου πρέπει να υφίσταται κατά την

έναρξη της τέταρτης ημέρας πριν από την ημέρα συνεδρίασης κάθε τυχόν επαναληπτικής γενικής συνέλευσης (ημερομηνία καταγραφής επαναληπτικών γενικών συνελεύσεων), η δε ηλεκτρονική πιστοποίηση σχετικά με τη μετοχική ιδιότητα πρέπει να περιέλθει στην Εταιρεία το αργότερο την τρίτη ημέρα πριν από τη συνεδρίαση της γενικής συνέλευσης. Το Καταστατικό της Εταιρείας δεν προβλέπει διαδικασίες για την συμμετοχή και την άσκηση του δικαιώματος ψήφου στην Γενική Συνέλευση μέσω αλληλογραφίας ή με ηλεκτρονικά μέσα. II. ΔΙΚΑΙΩΜΑΤΑ ΜΕΙΟΨΗΦΙΑΣ - (α) Με αίτηση μετόχων, που εκπροσωπούν το ένα εικοστό (1/20) του καταβεβλημένου μετοχικού κεφαλαίου, το Διοικητικό Συμβούλιο υποχρεούται να εγγράψει στην ημερήσια διάταξη της Γενικής Συνέλευσης πρόσθετα θέματα, εάν η σχετική αίτηση περιέλθει στο Διοικητικό Συμβούλιο έως την 15-12-2013, ήτοι δεκαπέντε (15) τουλάχιστον ημέρες πριν από τη Γενική Συνέλευση. Τα πρόσθετα θέματα θα δημοσιευθούν με ευθύνη του Διοικητικού Συμβουλίου, κατά το άρθρο 26 του κ.ν.2190/1920, επτά (7) τουλάχιστον ημέρες πριν από τη Γενική Συνέλευση. Η αίτηση για την εγγραφή πρόσθετων θεμάτων στην ημερήσια διάταξη πρέπει να συνοδεύεται από αιτιολόγηση ή από σχέδιο απόφασης προς έγκριση στη Γενική Συνέλευση και η αναθεωρημένη ημερήσια διάταξη θα δημοσιοποιηθεί με τον ίδιο τρόπο, όπως η παρούσα ημερήσια διάταξη, την 17-12-2013, ήτοι δεκατρείς (13) ημέρες πριν από την ημερομηνία της Γενικής Συνέλευσης και ταυτοχρόνα θα τεθεί στη διάθεση των μετόχων στην ιστοσελίδα της Εταιρείας, μαζί με την αιτιολόγηση ή το σχέδιο απόφασης που έχει υποβληθεί από τους μετόχους. (β) Με αίτηση μετόχων που εκπροσωπούν το ένα εικοστό (1/20) του καταβεβλημένου μετοχικού κεφαλαίου, το Διοικητικό Συμβούλιο θα θέσει στη διάθεση των μετόχων κατά τα οριζόμενα στο άρθρο 27 παράγραφος 3 του κ.ν. 2190/1920, έως την 24-12-2013, ήτοι, πέντε (5) τουλάχιστον πλήρεις ημέρες πριν από την ημερομηνία της Γενικής Συνέλευσης, σχέδια αποφάσεων για θέματα που έχουν περιληφθεί στην αρχική ή την αναθεωρημένη ημερήσια διάταξη, αν η σχετική αίτηση περιέλθει στο Διοικητικό Συμβούλιο έως την 23-11-2013, ήτοι, επτά (7) τουλάχιστον ημέρες πριν από την ημερομηνία της Γενικής Συνέλευσης. (γ) Μετά από αίτηση οποιουδήποτε μετόχου, που θα υποβληθεί στην Εταιρεία έως την 24-12-2013, ήτοι πέντε (5) τουλάχιστον πλήρεις ημέρες πριν από τη Γενική Συνέλευση, το Διοικητικό Συμβούλιο υποχρεούται να παρέχει στη Γενική Συνέλευση τις αιτούμενες συγκεκριμένες πληροφορίες για τις υποθέσεις της Εταιρείας, στο μέτρο που αυτές είναι χρήσιμες για την πραγματική εκτίμηση των θεμάτων της ημερήσιας διάταξης. Το Διοικητικό Συμβούλιο μπορεί να απαντήσει ενιαία σε αιτήσεις μετόχων με το ίδιο περιεχόμενο. Υποχρέωση παροχής πληροφοριών δεν υφίσταται όταν οι σχετικές πληροφορίες διατίθενται ήδη στην ιστοσελίδα της Εταιρείας, ιδίως με τη μορφή ερωτήσεων και απαντήσεων. Σε κάθε περίπτωση, το Διοικητικό Συμβούλιο μπορεί να αρνηθεί την παροχή των πληροφοριών για αποχρώντα ουσιώδη λόγο, ο οποίος αναγράφεται στα πρακτικά. (δ) Μετά από αίτηση μετόχων, που εκπροσωπούν το ένα πέμπτο (1/5) του καταβεβλημένου μετοχικού κεφαλαίου η οποία θα υποβληθεί στην Εταιρεία έως την 24-12-2013, ήτοι, πέντε (5) τουλάχιστον πλήρεις ημέρες πριν από τη Γενική Συνέλευση, το Διοικητικό Συμβούλιο υποχρεούται να παρέχει στη Γενική Συνέλευση πληροφορίες για την πορεία των εταιρικών υποθέσεων και την περιουσιακή κατάσταση της Εταιρείας. Το Διοικητικό Συμβούλιο μπορεί να αρνηθεί την παροχή των πληροφοριών για αποχρώντα ουσιώδη λόγο, ο οποίος αναγράφεται στα πρακτικά. Αντίστοιχες προθεσμίες για τυχόν άσκηση δικαιωμάτων μειοψηφίας των μετόχων ισχύουν και σε περίπτωση επαναληπτικών γενικών συνελεύσεων. Σε όλες τις ως άνω περιπτώσεις, οι αιτούντες μέτοχοι οφείλουν να αποδεικνύουν τη μετοχική τους ιδιότητα και τον αριθμό των μετοχών που κατέχουν κατά την άσκηση του σχετικού δικαιώματος. Τέτοια απόδειξη αποτελεί και η προσκόμιση βεβαίωσης από την Ανώνυμη Εταιρεία Ελληνικά Χρηματιστήρια Α.Ε. (Δ/νση Κεντρικού Αποθετηρίου Αξιών) ή η πιστοποίηση της μετοχικής ιδιότητας με απευθείας ηλεκτρονική σύνδεση μεταξύ του ως άνω φορέα και της Εταιρείας. III ΔΙΑΔΙΚΑΣΙΑ ΓΙΑ ΤΗΝ ΑΣΚΗΣΗ ΔΙΚΑΙΩΜΑΤΟΣ ΨΗΦΟΥ ΜΕΣΩ ΑΝΤΙΠΡΟΣΩΠΟΥ - Σύμφωνα με το Νόμο και το Καταστατικό της Εταιρείας, κάθε μέτοχος μπορεί να μετάσχει στην Γενική Συνέλευση, είτε αυτοπροσώπως είτε δια πληρεξουσίου διοριζομένου και δι' απλής επιστολής, εφόσον είναι κύριος μιας τουλάχιστον μετοχής. Ανήλικοι και πρόσωπα υπό δικαστική απαγόρευση ή αντίληψη αντιπροσωπεύονται από τους νόμιμους αντιπροσώπους τους. Κάθε μέτοχος μπορεί να διορίζει μέχρι τρεις (3) αντιπροσώπους. Νομικά πρόσωπα μετέχουν στη Γενική Συνέλευση ορίζοντας ως εκπροσώπους τους έως τρία φυσικά πρόσωπα. Ωστόσο, αν ο μέτοχος κατέχει μετοχές της Εταιρείας, οι οποίες εμφανίζονται σε περισσότερους του ενός λογαριασμούς αξιών, ο περιορισμός αυτός δεν εμποδίζει τον εν λόγω μέτοχο να ορίζει διαφορετικούς αντιπροσώπους για τις μετοχές που εμφανίζονται στον κάθε λογαριασμό αξιών σε σχέση με τη Γενική Συνέλευση. Αντιπρόσωπος που ενεργεί για περισσότερους μετόχους μπορεί να ψηφίζει διαφορετικά για κάθε μέτοχο. Ο αντιπρόσωπος μέτοχου υποχρεούται να γνωστοποιεί στην Εταιρεία, πριν από την έναρξη της συνεδρίασης της Γενικής Συνέλευσης, κάθε συγκεκριμένο γεγονός, το οποίο μπορεί να είναι χρήσιμο στους μετόχους για την αξιολόγηση του κινδύνου να εξυπηρετήσει ο αντιπρόσωπος άλλα συμφέροντα πλην των συμφερόντων των αντιπροσωπευόμενου μετόχου. Κατά την έννοια της παρούσας παραγράφου, μπορεί να προκύπτει σύγκρουση συμφερόντων ιδίως όταν ο αντιπρόσωπος: α) είναι μέτοχος που ασκεί τον έλεγχο της Εταιρείας ή είναι άλλο νομικό πρόσωπο ή οντότητα η οποία ελέγχεται από το μέτοχο αυτόν, β) είναι μέλος του Διοικητικού Συμβουλίου ή της εν γένει διοίκησης της Εταιρείας ή μετόχου που ασκεί τον έλεγχο της Εταιρείας, ή άλλου νομικού προσώπου η οντότητας που ελέγχεται από μέτοχο ο οποίος ασκεί τον έλεγχο της Εταιρείας, γ) είναι υπάλληλος ή ορκωτός ελεγκτής της Εταιρείας ή μετόχου που ασκεί τον έλεγχο της Εταιρείας ή άλλου νομικού προσώπου η οντότητας που ελέγχεται από μέτοχο, ο οποίος ασκεί τον έλεγχο της Εταιρείας, δ) είναι σύζυγος ή συγγενής πρώτου βαθμού με ένα από τα φυσικά πρόσωπα που αναφέρονται στις ως άνω περιπτώσεις (α) έως (γ). Ηλεκτρονική γνωστοποίηση των ανωτέρω γεγονότων δεν προβλέπεται από το Καταστατικό της Εταιρείας. Ο διορισμός και η ανάκληση αντιπροσώπου/-ων γίνονται εγγράφως. Τα έγγραφα αντιπροσώπευσης μπορούν να είναι ιδιωτικά, αρκεί να έχουν χρονολογία και να έχουν υπογραφεί από τον εκδότη τους. Τα πληρεξούσια και οποιαδήποτε άλλα έγγραφα νομιμοποίησης αυτών που εκπροσωπούν τους μετόχους πρέπει να κατατεθούν νομίμως συμπληρωμένα και υπογεγραμμένα στα γραφεία της Εταιρείας (Πλ. Φιλ. Εταιρείας αρ. 14, Αθήνα - υπεύθυνη: Όλγα Κασσελά τηλ. 210 7243900 fax. 210 7294183) έως την 27-12-2013, ήτοι, τουλάχιστον τρεις (3) ημέρες πριν από τη συνεδρίαση της Γενικής Συνέλευσης. Ηλεκτρονικές κοινοποιήσεις διορισμού και ανάκλησης αντιπροσώπων δεν προβλέπονται από το Καταστατικό της Εταιρείας ούτε επίσης ηλεκτρονική διαδικασία για την άσκηση δικαιώματος ψήφου μέσω αντιπροσώπου. Τα έντυπα για την άσκηση του δικαιώματος ψήφου δι' αντιπρόσωπο βρίσκονται αναρτημένα στην ιστοσελίδα της Εταιρείας: www.aeolian.gr IV. ΛΟΙΠΕΣ ΠΛΗΡΟΦΟΡΙΕΣ - Σχέδια αποφάσεων, πληροφοριών και λοιπών εγγράφων που προβλέπονται στο άρθρο 27 παρ. 3, κ.ν. 2190/1920 θα αναρτηθούν στην ιστοσελίδα της Εταιρείας: www.aeolian.gr, μέχρι και την ημερομηνία της Γενικής Συνέλευσης. Εάν για τεχνικούς λόγους δεν είναι δυνατή η πρόσβαση στα ανωτέρω στοιχεία μέσω διαδικτύου, αυτά διατίθενται σε έγχαρτη μορφή στα γραφεία της έδρας της Εταιρείας αλλά και αποστέλλονται ταχυδρομικώς και χωρίς χρέωση σε κάθε μέτοχο που τα ζητάει.

ΟΤΕ Α.Ε.

Έκτακτη Γενική Συνέλευση, την **30/12/2013**, ημέρα Δευτέρα και **ώρα 16.00**, στο Διοικητικό Μέγαρο της Εταιρείας, Κηφισίας 99, Μαρούσι. Σημειώνεται ότι το Διοικητικό Συμβούλιο της ΟΤΕ Α.Ε. με την υπ' αριθ. 2938/25.11.2013 απόφασή του είχε αρχικά συγκαλέσει Έκτακτη Γενική Συνέλευση των Μετόχων στις 18.12.2013. Στο μεταξύ όμως προέκυψε η ανάγκη άμεσης πραγματοποίησης και νέας Έκτακτης Γενικής Συνέλευσης εντός του 2013 με θέμα την κεφαλαιοποίηση αποθεματικών. Προκειμένου λοιπόν να αποφευχθεί η πραγματοποίηση δύο Έκτακτων Γενικών Συνελεύσεων σε διάστημα μικρότερο των δεκαπέντε ημερών, το Διοικητικό Συμβούλιο με την υπ' αριθ. 2939/6.12.2013 απόφασή του, (ι) ανακάλεσε την αρχική απόφασή του σχετικά με τη σύγκληση Έκτακτης

Γενικής Συνέλευσης των Μετόχων στις 18.12.2013 και (ii) αποφάσισε τη σύγκληση της παρούσας Έκτακτης Γενικής Συνέλευσης στις 30.12.2013 με την ενοποιημένη Ημερήσια Διάταξη που ακολουθεί. ΘΕΜΑΤΑ ΗΜΕΡΗΣΙΑΣ ΔΙΑΤΑΞΗΣ: Ανακοίνωση της εκλογής νέων μελών του Διοικητικού Συμβουλίου, σε αντικατάσταση παραιτηθέντων, σύμφωνα με το άρθρο 9 παρ. 4 του Καταστατικού της Εταιρείας. Ορισμός μελών της Επιτροπής Ελέγχου σύμφωνα με το άρθρο 37 του ν. 3693/2008. Έγκριση κάλυψης εξόδων μετακίνησης / διαμονής στο εσωτερικό μελών του Δ.Σ. για συμμετοχή στις συνεδριάσεις του και στις συνεδριάσεις των Επιτροπών του. Παροχή ειδικής άδειας της Γενικής Συνέλευσης σύμφωνα με το άρθρο 23α του Κ.Ν. 2190/1920 για τη σύναψη Επιμέρους Συμφωνιών (Service Arrangements) μεταξύ αφενός της ΟΤΕ Α.Ε. και εταιρειών του Ομίλου ΟΤΕ και αφετέρου της Deutsche Telekom (DTAG) και της Telekom Deutschland GmbH (TD GmbH) για την παροχή συγκεκριμένων υπηρεσιών για το έτος 2014 στο πλαίσιο της εγκεκριμένης «Σύμβασης Πλαισίου Συνεργασίας και Παροχής Υπηρεσιών» / Ανάθεση σχετικών αρμοδιοτήτων. Τροποποίηση Σύμβασης Εκτελεστικού μέλους του Διοικητικού Συμβουλίου. Κεφαλαιοποίηση αποθεματικών από αφορολόγητα κέρδη προηγούμενων ετών, σύμφωνα με τον Ν.4172/2013, μέσω αύξησης της ονομαστικής αξίας της μετοχής της ΟΤΕ Α.Ε. κατά ποσό που θα καθοριστεί από τη Γενική Συνέλευση. Τροποποίηση του άρθρου 5 (Μετοχικό Κεφάλαιο) του Καταστατικού της ΟΤΕ Α.Ε. συνεπεί της κεφαλαιοποίησης αφορολόγητων αποθεματικών. 8. - Διάφορες ανακοινώσεις. Σε περίπτωση μη επίτευξης της απαιτούμενης εκ του Νόμου απαρτίας για τη λήψη απόφασης σε κάποιο από τα παραπάνω θέματα, θα συνέλθει η Α' Επαναληπτική Γενική Συνέλευση την 14η Ιανουαρίου 2014, ημέρα Τρίτη και ώρα 16.00 στον ίδιο χώρο, και επί μη επίτευξης κατ' αυτήν απαρτίας θα συνέλθει η Β' Επαναληπτική Γενική Συνέλευση την 29^η Ιανουαρίου 2014, ημέρα Τετάρτη και ώρα 16.00 στον ίδιο χώρο. Νεότερες προσκλήσεις για τις Επαναληπτικές Γενικές Συνελεύσεις δεν θα δημοσιευθούν, ενώ τα θέματα της Ημερήσιας Διάταξης θα είναι τα προαναφερθέντα, με εξαίρεση τα θέματα επί των οποίων θα έχει καταστεί δυνατή η λήψη απόφασης. Σύμφωνα με τα άρθρα 26 και 28α του Κ.Ν. 2190/1920, η Εταιρεία ενημερώνει τους μετόχους για τα ακόλουθα: ΔΙΚΑΙΩΜΑ ΣΥΜΜΕΤΟΧΗΣ ΚΑΙ ΨΗΦΟΥ - Στη Γενική Συνέλευση δικαιούται να συμμετέχει και να ψηφίσει όποιος εμφανίζεται ως μέτοχος στα αρχεία του Συστήματος Άυλων Τίτλων που διαχειρίζεται η «Ελληνικά Χρηματιστήρια Α.Ε.» (Ε.Χ.Α.Ε.), κατά την «Ημερομηνία Καταγραφής» (άρθρο 28α του Κ.Ν. 2190/1920), ήτοι κατά περίπτωση: (α) Την 25η Δεκεμβρίου 2013, δηλαδή κατά την έναρξη της πέμπτης (5ης) ημέρας πριν από την ημερομηνία της αρχικής συνεδρίασης της Γενικής Συνέλευσης, (β) Την 10η Ιανουαρίου 2014, δηλαδή κατά την έναρξη της τέταρτης (4ης) ημέρας πριν από την ημερομηνία της συνεδρίασης της Α' Επαναληπτικής Γενικής Συνέλευσης, ή (γ) Την 25η Ιανουαρίου 2014, δηλαδή κατά την έναρξη της τέταρτης (4ης) ημέρας πριν από την ημερομηνία διεξαγωγής της Β' Επαναληπτικής Γενικής Συνέλευσης. Κάθε μετοχή παρέχει δικαίωμα μίας ψήφου. Η απόδειξη της μετοχικής ιδιότητας γίνεται με την προσκόμιση σχετικής έγγραφης βεβαίωσης της Ε.Χ.Α.Ε. ή, εναλλακτικά, με απευθείας ηλεκτρονική σύνδεση της Εταιρείας με τα αρχεία του φορέα αυτού. Η σχετική έγγραφη βεβαίωση της Ε.Χ.Α.Ε. ή η ηλεκτρονική πιστοποίηση της μετοχικής ιδιότητας πρέπει να έχει περιέλθει στην Εταιρεία (Τμήμα Εξυπηρέτησης Μετόχων και Διαχείρισης Μετοχολογίου της Εταιρείας, Σταδίου 15, Αθήνα, 1ος όροφος) το αργότερο την Τρίτη (3η) ημέρα πριν από την (αρχική) συνεδρίαση της Έκτακτης Γενικής Συνέλευσης, δηλαδή μέχρι και την 27η Δεκεμβρίου 2013 ή μέχρι και την 11η Ιανουαρίου 2014 για την Α' Επαναληπτική της Έκτακτης Γενικής Συνέλευσης, ή μέχρι και την 26η Ιανουαρίου 2014 για την Β' Επαναληπτική της Έκτακτης Γενικής Συνέλευσης. Σε περίπτωση μη συμμόρφωσης του μετόχου προς τις ανωτέρω διατάξεις του άρθρου 28α του Κ.Ν. 2190/1920, αυτός μετέχει στη Γενική Συνέλευση μόνο μετά από άδεια της. Η άσκηση των εν λόγω δικαιωμάτων δεν προϋποθέτει τη δέσμευση των μετόχων του δικαιούχου ούτε την τήρηση άλλης ανάλογης διαδικασίας, η οποία περιορίζει τη δυνατότητα πώλησης και μεταβίβασης αυτών κατά το χρονικό διάστημα που μεσολαβεί ανάμεσα στην Ημερομηνία Καταγραφής και στη Γενική Συνέλευση (αρχική και κάθε επαναληπτική). ΔΙΑΔΙΚΑΣΙΑ ΓΙΑ ΤΗΝ ΑΣΚΗΣΗ ΔΙΚΑΙΩΜΑΤΟΣ ΨΗΦΟΥ ΜΕΣΩ ΑΝΤΙΠΡΟΣΩΠΟΥ - Ο μέτοχος συμμετέχει στην Γενική Συνέλευση και ψηφίζει είτε αυτοπροσώπως είτε μέσω αντιπροσώπων του. Κάθε μέτοχος μπορεί να διορίζει μέχρι τρεις (3) αντιπροσώπους. Νομικά πρόσωπα μετέχουν ορίζοντας ως εκπροσώπους τους μέχρι τρία (3) φυσικά πρόσωπα. Μέτοχος που κατέχει μετοχές της Εταιρείας, οι οποίες εμφανίζονται σε περισσότερους του ενός λογαριασμούς αξιών, δύναται να ορίσει διαφορετικούς αντιπροσώπους για τις μετοχές του που εμφανίζονται στον κάθε λογαριασμό αξιών. Αντιπρόσωπος που ενεργεί για περισσότερους μετόχους μπορεί να ψηφίζει διαφορετικά για κάθε μέτοχο. Ο διορισμός και η ανάκληση αντιπροσώπου του μετόχου γίνεται εγγράφως και κοινοποιείται στην Εταιρεία με τον ίδιο τύπο, τουλάχιστον τρεις (3) ημέρες πριν από την ημερομηνία συνεδρίασης της Γενικής Συνέλευσης (αρχικής και κάθε επαναληπτικής). Η Εταιρεία διαθέτει στην ιστοσελίδα της <https://www.ote.gr/web/guest/corporate/ipo> έντυπο που οφείλει να χρησιμοποιεί ο μέτοχος για τον ορισμό του/των αντιπροσώπου/ων του. Το έντυπο αυτό, κατατίθεται, συμπληρωμένο και υπογεγραμμένο από το μέτοχο στο Τμήμα Εξυπηρέτησης Μετόχων και Διαχείρισης Μετοχολογίου της Εταιρείας (Σταδίου 15, Αθήνα, 1ος όροφος) ή αποστέλλεται στο Fax: 2103243668, τρεις (3) τουλάχιστον ημέρες πριν από την ημερομηνία της Γενικής Συνέλευσης. Ο δικαιούχος καλείται να μεριμνά για την επιβεβαίωση της επιτυχούς αποστολής του εντύπου διορισμού αντιπροσώπου και της παραλαβής του από την Εταιρεία, καλώντας στα τηλέφωνα: 800 11 30003 (χωρίς χρέωση), 2106332594, 210 6332342, 210 3311399. Όταν μέτοχος χορηγεί σε Τράπεζα εξουσιοδότηση για την άσκηση του δικαιώματος ψήφου στη Γενική Συνέλευση θα ακολουθείται η ίδια ως άνω διαδικασία. Δεν παρέχεται η δυνατότητα συμμετοχής στη Γενική Συνέλευση χωρίς φυσική παρουσία στο χώρο διεξαγωγής της ούτε η δυνατότητα άσκησης του δικαιώματος ψήφου με ηλεκτρονικά μέσα ή με αλληλογραφία. Ο αντιπρόσωπος μετόχου υποχρεούται να γνωστοποιεί στην Εταιρεία, πριν από την έναρξη της συνεδρίασης της Γενικής Συνέλευσης, κάθε συγκεκριμένο γεγονός, το οποίο μπορεί να είναι χρήσιμο στους μετόχους για την αξιολόγηση του κινδύνου να εξυπηρετήσει ο αντιπρόσωπος άλλα συμφέροντα πλην των συμφερόντων του αντιπροσωπευόμενου μετόχου. Κατά την έννοια της παρούσας παραγράφου, μπορεί να προκύπτει σύγκρουση συμφερόντων ιδίως όταν ο αντιπρόσωπος: α) Είναι μέτοχος που ασκεί τον έλεγχο της Εταιρείας ή είναι άλλο νομικό πρόσωπο ή οντότητα η οποία ελέγχεται από το μέτοχο αυτόν, β) Είναι μέλος του διοικητικού συμβουλίου ή της εν γένει διοίκησης της Εταιρείας ή μετόχου που ασκεί τον έλεγχο της Εταιρείας, ή άλλου νομικού προσώπου ή οντότητας που ελέγχεται από μέτοχο ο οποίος ασκεί τον έλεγχο της Εταιρείας, γ) Είναι υπάλληλος ή ορκωτός ελεγκτής της Εταιρείας ή μετόχου που ασκεί τον έλεγχο της Εταιρείας, ή άλλου νομικού προσώπου ή οντότητας που ελέγχεται από μέτοχο, ο οποίος ασκεί τον έλεγχο της Εταιρείας, δ) Είναι σύζυγος ή συγγενής πρώτου βαθμού με ένα από τα φυσικά πρόσωπα που αναφέρονται στις περιπτώσεις (α) έως (γ). ΔΙΚΑΙΩΜΑΤΑ ΜΕΙΟΨΗΦΙΑΣ ΤΩΝ ΜΕΤΟΧΩΝ - (α) Με αίτηση μετόχων που εκπροσωπούν το ένα εικοστό (1/20) του καταβεβλημένου μετοχικού κεφαλαίου, το Διοικητικό Συμβούλιο της Εταιρείας υποχρεούται να εγγράψει στην ημερήσια διάταξη της Γενικής Συνέλευσης πρόσθετα θέματα, εάν η σχετική αίτηση περιέλθει στο Διοικητικό Συμβούλιο δεκαπέντε (15) τουλάχιστον ημέρες πριν από τη Γενική Συνέλευση. Η αίτηση για την εγγραφή πρόσθετων θεμάτων στην ημερήσια διάταξη συνοδεύεται από αιτιολόγηση ή από σχέδιο απόφασης προς έγκριση στη Γενική Συνέλευση και η αναθεωρημένη ημερήσια διάταξη δημοσιοποιείται με τον ίδιο τρόπο όπως η προηγούμενη ημερήσια διάταξη, δεκατρείς (13) ημέρες πριν από την ημερομηνία της Γενικής Συνέλευσης και ταυτόχρονα τίθεται στη διάθεση των μετόχων στην ιστοσελίδα της Εταιρείας, μαζί με την αιτιολόγηση ή το σχέδιο απόφασης που έχει υποβληθεί από τους μετόχους κατά τα προβλεπόμενα στο άρθρο 27 παρ. 3 του Κ.Ν. 2190/1920. (β) Με αίτηση μετόχων που εκπροσωπούν το ένα εικοστό (1/20) του καταβεβλημένου μετοχικού κεφαλαίου, το Διοικητικό Συμβούλιο θέτει στη διάθεση των μετόχων κατά τα οριζόμενα στο άρθρο 27 παρ. 3 του Κ.Ν. 2190/1920 έξι (6) τουλάχιστον ημέρες πριν από την ημερομηνία της Γενικής Συνέλευσης, σχέδια αποφάσεων για θέματα που έχουν περιληφθεί στη αρχική ή την αναθεωρημένη ημερήσια διάταξη, αν η σχετική

αίτηση περιέλθει στο Διοικητικό Συμβούλιο επτά (7) τουλάχιστον ημέρες πριν από την ημερομηνία της Γενικής Συνέλευσης. (γ) Μετά από αίτηση οποιουδήποτε μετόχου που υποβάλλεται στην Εταιρεία πέντε(5) τουλάχιστον πλήρεις ημέρες πριν από τη Γενική Συνέλευση, το Διοικητικό Συμβούλιο υποχρεούται να παρέχει στη Γενική Συνέλευση τις αιτούμενες συγκεκριμένες πληροφορίες για τις υποθέσεις της Εταιρείας, στο μέτρο που αυτές είναι χρήσιμες για την πραγματική εκτίμηση των θεμάτων της ημερήσιας διάταξης. Το Διοικητικό Συμβούλιο μπορεί να αρνηθεί την παροχή των πληροφοριών για αποχρώντα ουσιώδη λόγο, ο οποίος αναγράφεται στα πρακτικά. Το Διοικητικό Συμβούλιο μπορεί να απαντήσει ενιαία σε αιτήσεις μετόχων με το ίδιο περιεχόμενο. Υποχρέωση παροχής πληροφοριών δεν υφίσταται όταν οι σχετικές πληροφορίες διατίθενται ήδη στην ιστοσελίδα της Εταιρείας, ιδίως με τη μορφή ερωτήσεων και απαντήσεων. (δ) Μετά από αίτηση μετόχων που εκπροσωπούν το ένα πέμπτο (1/5) του καταβεβλημένου μετοχικού κεφαλαίου η οποία υποβάλλεται στην Εταιρεία πέντε (5) τουλάχιστον πλήρεις ημέρες πριν από τη Γενική Συνέλευση, το Διοικητικό Συμβούλιο υποχρεούται να παρέχει στη Γενική Συνέλευση πληροφορίες για την πορεία των εταιρικών υποθέσεων και την περιουσιακή κατάσταση της Εταιρείας. Το Διοικητικό Συμβούλιο μπορεί να αρνηθεί την παροχή των πληροφοριών για αποχρώντα ουσιώδη λόγο, ο οποίος αναγράφεται στα πρακτικά. Σε όλες τις ανωτέρω αναφερόμενες περιπτώσεις οι αιτούντες μέτοχοι οφείλουν να αποδεικνύουν τη μετοχική τους ιδιότητα και τον αριθμό των μετοχών που κατέχουν κατά την άσκηση του σχετικού δικαιώματος. Τέτοια απόδειξη αποτελεί η προσκόμιση βεβαίωσης από την Ε.Χ.Α.Ε. ή η πιστοποίηση της μετοχικής ιδιότητας με απευθείας ηλεκτρονική σύνδεση του αρχείου της Ε.Χ.Α.Ε. και της Εταιρείας. ΔΙΑΘΕΣΙΜΑ ΕΓΓΡΑΦΑ ΚΑΙ ΠΛΗΡΟΦΟΡΙΕΣ - Οι πληροφορίες του άρθρου 27 παρ. 3 του Κ.Ν. 2190/1920 συμπεριλαμβανομένης της πρόσκλησης αυτής, του εντύπου διορισμού αντιπροσώπου, των σχεδίων αποφάσεων για τα θέματα της ημερήσιας διάταξης, καθώς και πληρέστερες πληροφορίες σχετικά με την άσκηση των δικαιωμάτων μειοψηφίας των παραγράφων 2, 2α, 4 και 5 του άρθρου 39 του Κ.Ν. 2190/1920 θα διατίθενται σε ηλεκτρονική μορφή στην ιστοσελίδα της Εταιρείας: <https://www.ote.gr/web/quest/corporate/ir>. Σύμφωνα με το άρθρο 27 παρ. 3 περιπτώσεις γ', δ' και ε', το κείμενο των τυχόν εγγράφων, σχεδίων αποφάσεων και εντύπων που θα χρησιμοποιηθούν για την άσκηση δικαιώματος ψήφου θα διατίθενται και σε έγχαρτη μορφή, στα γραφεία του Τμήματος Εξυπηρέτησης Μετόχων και Διαχείρισης Μετοχολογίου της Εταιρείας (Σταδίου 15, Αθήνα, 1ος όροφος).

ΧΑΙΔΕΜΕΝΟΣ Α.Ε.Β.Ε.

Έκτακτη Γενική Συνέλευση την **30/12/2013** ημέρα Δευτέρα και **ώρα 9 π.μ.** στην έδρα της εταιρείας στον Άλιμο, στην οδό Αρχαίου Θεάτρου αρ. 4 - Εθνικής Αντιστάσεως και Τραχώνων αρ. 4 (αίθουσα συνεδριάσεων Αρχαίου Θεάτρου αρ. 4, 1ος όροφος), για συζήτηση και λήψη αποφάσεων επί των πιο κάτω θεμάτων της ημερήσιας διάταξης. ΘΕΜΑΤΑ ΗΜΕΡΗΣΙΑΣ ΔΙΑΤΑΞΕΩΣ: Αγορά ακινήτου από μέλος του Δ.Σ και τέκνου αυτού. Επικύρωση εκλογής αντικαταστατού μέλους του Διοικητικού Συμβουλίου - Διάφορες ανακοινώσεις. Σύμφωνα με το άρθρα 26 παράγραφος 2β και 28α του ΚΝ 2190/1920 ως τροποποιήθηκαν και προστέθηκαν αντιστοίχως με τα άρθρα 3 και 5 του Ν 3884/2010 και ισχύουν η Εταιρεία ενημερώνει τους μετόχους για τα ακόλουθα: I. ΔΙΚΑΙΩΜΑ ΣΥΜΜΕΤΟΧΗΣ ΣΤΗ ΓΕΝΙΚΗ ΣΥΝΕΛΕΥΣΗ - Δικαίωμα συμμετοχής και ψήφου στην Τακτική Γενική Συνέλευση έχουν μόνο τα φυσικά και νομικά πρόσωπα που εμφανίζονται ως μέτοχοι της Εταιρείας στα αρχεία της ΕΛΛΗΝΙΚΑ ΧΡΗΜΑΤΙΣΤΗΡΙΑ Α.Ε. (ΕΧΑΕ) κατά την έναρξη της πέμπτης ημέρας που προηγείται της συνεδρίασης ήτοι της 25ης -12-2013 (ημερομηνία καταγραφής). Η απόδειξη της μετοχικής ιδιότητας γίνεται με την προσκόμιση σχετικής έγγραφης βεβαίωσης της ΕΧΑΕ ή εναλλακτικά με απευθείας ηλεκτρονική σύνδεση της Εταιρείας με τα αρχεία της ΕΧΑΕ. Η σχετική έγγραφη βεβαίωση ή η ηλεκτρονική πιστοποίηση αναφορικά με τη μετοχική ιδιότητα πρέπει να περιέλθει στην Εταιρεία το αργότερο την τρίτη ημέρα που προηγείται της συνεδρίασης της Γενικής Συνέλευσης (ήτοι την 27η -12-2013). Έναντι της Εταιρείας θεωρείται ότι έχει δικαίωμα συμμετοχής και ψήφου στη Γενική Συνέλευση μόνον όποιος φέρει την ιδιότητα του μετόχου κατά την ως άνω ημερομηνία καταγραφής. Σε περίπτωση μη συμμόρφωσης προς τις διατάξεις του άρθρου 28α του ΚΝ 2190/1920 οι μέτοχοι μετέχουν στην Τακτική Γενική Συνέλευση μόνο μετά από άδειά της. Η άσκηση των εν λόγω δικαιωμάτων δεν προϋποθέτει τη δέσμευση των μετοχών του δικαιούχου ούτε την τήρηση άλλης ανάλογης διαδικασίας η οποία περιορίζει την δυνατότητα πώλησης και μεταβίβασης αυτών κατά το χρονικό διάστημα που μεσολαβεί ανάμεσα στην Ημερομηνία Καταγραφής και στη Γενική Συνέλευση. II. ΔΙΑΔΙΚΑΣΙΑ ΓΙΑ ΤΗΝ ΑΣΚΗΣΗ ΔΙΚΑΙΩΜΑΤΟΣ ΨΗΦΟΥ ΜΕΣΩ ΑΝΤΙΠΡΟΣΩΠΩΝ - Οι δικαιούχοι μέτοχοι μπορούν να συμμετέχουν στην Τακτική Γενική Συνέλευση αυτοπροσώπως ή μέσω νομίμως εξουσιοδοτημένων εκπροσώπων τους. Κάθε μέτοχος μπορεί να διορίζει μέχρι 3 αντιπροσώπους. Νομικά πρόσωπα μετέχουν στη Γενική Συνέλευση ορίζοντας ως εκπροσώπους τους μέχρι 3 φυσικά πρόσωπα. Έντυπο πληρεξουσιότητας για τον διορισμό αντιπροσώπου είναι διαθέσιμο στους Μετόχους σε έγχαρτη μορφή από το Τμήμα Μετόχων της Εταιρείας (Αρχαίου Θεάτρου αρ. 4 Αλιμος - Τ.Κ. 174 56 τηλ. 210 99 40 944). Το έντυπο αυτό θα πρέπει να κατατεθεί συμπληρωμένο και υπογεγραμμένο στο Τμήμα Εξυπηρέτησης Μετόχων της Εταιρείας στην ως άνω διεύθυνση τουλάχιστον 3 ημέρες πριν από την ημερομηνία της Τακτικής Γενικής Συνέλευσης. Αντιπρόσωπος που ενεργεί για περισσότερους μετόχους μπορεί να ψηφίζει διαφορετικά για κάθε μέτοχο. Ο αντιπρόσωπος μετόχου υποχρεούται να γνωστοποιεί στην Εταιρεία πριν από την έναρξη της συνεδρίασης της Τακτικής Γενικής Συνέλευσης κάθε συγκεκριμένο γεγονός το οποίο μπορεί να είναι χρήσιμο στους μετόχους για την αξιολόγηση του κινδύνου να εξυπηρετεί ο αντιπρόσωπος άλλα συμφέροντα πλην των συμφερόντων του μετόχου. Κατά την έννοια της παρούσας παραγράφου μπορεί να προκύπτει σύγκρουση συμφερόντων ιδίως όταν ο αντιπρόσωπος :α) είναι μέτοχος που ασκεί τον έλεγχο της Εταιρείας ή είναι άλλο νομικό πρόσωπο ή οντότητα η οποία ελέγχεται από το μέτοχο αυτόν β) είναι μέλος του Διοικητικού Συμβουλίου ή της διοίκησης γενικά της Εταιρείας ή μετόχου που ασκεί τον έλεγχο της Εταιρείας ή άλλου νομικού προσώπου ή οντότητας που ελέγχεται από μέτοχο ο οποίος ασκεί τον έλεγχο της Εταιρείας δ) είναι σύζυγος ή συγγενής πρώτου βαθμού με ένα από τα φυσικά πρόσωπα που αναφέρονται στις περιπτώσεις α έως γ. Το Καταστατικό της Εταιρείας δεν προβλέπει τη δυνατότητα συμμετοχής στη Γενική Συνέλευση με ηλεκτρονικά μέσα ούτε τη δυνατότητα εξ αποστάσεως συμμετοχής των μετόχων στη ψηφοφορία. III. ΔΙΚΑΙΩΜΑΤΑ ΜΕΙΟΨΗΦΙΑΣ ΤΩΝ ΜΕΤΟΧΩΝ - Η Εταιρεία ενημερώνει τους Μετόχους ότι σύμφωνα με τα προβλεπόμενα στο άρθρο 39 του ΚΝ 2190/1920 Μέτοχοι που εκπροσωπούν το 1/20 του καταβεβλημένου μετοχικού κεφαλαίου της Εταιρείας δικαιούνται να ζητήσουν από το Διοικητικό Συμβούλιο να εγγράψει πρόσθετα θέματα στην ημερήσια διάταξη της Τακτικής Γενικής Συνέλευσης κατόπιν σχετικής αίτησης που πρέπει να περιέλθει στο Διοικητικό Συμβούλιο 15 τουλάχιστον ημέρες πριν από τη Γενική Συνέλευση ήτοι μέχρι την 14η -12-2013. Η αίτηση για την εγγραφή πρόσθετων θεμάτων στην ημερήσια διάταξη πρέπει να συνοδεύεται από αιτιολόγηση ή σχέδιο απόφασης προς έγκριση από τη Γενική Συνέλευση σύμφωνα με το άρθρο 39 παρ 2 του ΚΝ 2190/1920. Μέτοχοι που εκπροσωπούν το 1/20 του καταβεβλημένου μετοχικού κεφαλαίου της Εταιρείας με αίτηση η οποία πρέπει να περιέλθει στο Διοικητικό Συμβούλιο 7 τουλάχιστον ημέρες πριν από τη Γενική Συνέλευση ήτοι μέχρι την 22-7-2013 δικαιούνται να ζητήσουν σχέδια αποφάσεων για τα θέματα που έχουν περιληφθεί στην αρχική ή την αναθεωρημένη ημερήσια διάταξη της σύμφωνα με το άρθρο 39 παρ 2α του ΚΝ 2190/1920 το δε διοικητικό Συμβούλιο υποχρεούται να τα θέτει στη διάθεση των αιτούντων μετόχων τουλάχιστον 6 ημέρες πριν την ημερομηνία της Τακτικής Γενικής Συνέλευσης. Μετά από αίτηση οποιουδήποτε μετόχου που υποβάλλεται στην Εταιρεία 5 τουλάχιστον πλήρεις ημέρες πριν από τη Γενική Συνέλευση το Διοικητικό Συμβούλιο υποχρεούται να παρέχει στη Γενική Συνέλευση τις αιτούμενες συγκεκριμένες πληροφορίες για τις υποθέσεις της Εταιρείας στο μέτρο που αυτές είναι χρήσιμες για την πραγματική εκτίμηση των θεμάτων της

ημερήσιας διάταξης. Επίσης με αίτηση μετόχων που εκπροσωπούν το 1/20 του καταβεβλημένου μετοχικού κεφαλαίου που υποβάλλεται εντός της ίδιας ως άνω προθεσμίας το Διοικητικό Συμβούλιο υποχρεούται να ανακοινώσει στην Τακτική Γενική Συνέλευση τα ποσά που κατά την τελευταία διετία καταβλήθηκαν σε κάθε μέλος του διοικητικού Συμβουλίου ή τους διευθυντές της Εταιρείας καθώς και κάθε παροχή προς τα πρόσωπα αυτά από οποιαδήποτε αιτία ή σύμβαση της Εταιρείας με αυτούς. Μέτοχοι που εκπροσωπούν το 1/5 του καταβεβλημένου μετοχικού κεφαλαίου της Εταιρείας δικαιούνται να ζητήσουν από την Εταιρεία 5 τουλάχιστον πλήρεις ημέρες πριν από την ημερομηνία της Γενικής Συνέλευσης και το Διοικητικό Συμβούλιο υποχρεούται να παρέχει στη Γενική Συνέλευση πληροφορίες για την πορεία των εταιρικών υποθέσεων και την περιουσιακή κατάσταση της Εταιρείας. Αντίστοιχες προθεσμίες για τυχόν άσκηση δικαιωμάτων μειοψηφίας των μετόχων ισχύουν και σε περίπτωση Επαναληπτικών Γενικών Συνελεύσεων. Σε όλες τις ανωτέρω αναφερόμενες περιπτώσεις οι αιτούντες μέτοχοι οφείλουν να αποδεικνύουν τη μετοχική τους ιδιότητα και τον αριθμό των μετοχών που κατέχουν κατά την άσκηση του σχετικού δικαιώματος. Τέτοια απόδειξη αποτελεί και η προσκόμιση βεβαίωσης από τον φορέα στον οποίο τηρούνται οι οικείες κινητές αξίες ή η πιστοποίηση της μετοχικής ιδιότητας με απευθείας ηλεκτρονική σύνδεση φορέα και Εταιρείας. Η παρούσα πρόσκληση τα σχέδια των αποφάσεων που προτείνονται από το Διοικητικό Συμβούλιο τα έγγραφα που πρόκειται να υποβληθούν στη Γενική Συνέλευση είναι διαθέσιμα στην ιστοσελίδα της Εταιρείας www.haidemenos.gr. Τα ανωτέρω έγγραφα είναι διαθέσιμα προς του Μετόχους και σε έγχαρτη μορφή από το Τμήμα Μετόχων της Εταιρείας (Αρχαίου Θεάτρου αρ. 4 Αλιμος - Τ.Κ. 174 56 τηλ. 210 99 40 944).

CPI Α.Ε ΗΛΕΚΤΡΟΝΙΚΩΝ ΥΠΟΛΟΓΙΣΤΩΝ

Τακτική Γενική Συνέλευση την **30/12/2013** ημέρα Δευτέρα και ώρα 10:00 π.μ. στα γραφεία της εταιρείας στον Ταύρο Αττικής οδός Ραφαηλίδη αριθμός 1. -Σε περίπτωση μη επίτευξης της απαιτούμενης για όλα τα θέματα της ημερήσιας διάταξης απαρτίας του 1/5 του μετοχικού κεφαλαίου στην άνω Γενική Συνέλευση, σε Α' Επαναληπτική Γενική Συνέλευση, που θα πραγματοποιηθεί στις 16 Ιανουαρίου 2014, ημέρα Δευτέρα και ώρα 09.00 π.μ. στα γραφεία της έδρας της εταιρείας στον Ταύρο Αττικής οδός Ραφαηλίδη αριθμός 1, χωρίς να δημοσιευτεί νεότερη πρόσκληση, για συζήτηση και λήψη αποφάσεων επί των κάτωθι θεμάτων της ημερήσιας διάταξης: Θέματα Ημερήσιας Διάταξης: 1. Υποβολή, συζήτηση και έγκριση των ετήσιων οικονομικών καταστάσεων της οικονομικής χρήσης (1/7/2012 έως 30/6/2013), της Έκθεσης του Διοικητικού Συμβουλίου και του Πιστοποιητικού του Ορκωτού Ελεγκτή - Λογιστή. 2. Απαλλαγή από κάθε ευθύνη αποζημίωσης των μελών του Διοικητικού Συμβουλίου και των Ελεγκτών για την χρήση 1/7/2012 έως 30/6/2013. 3. Εκλογή ορκωτών ελεγκτών -λογιστών για την χρήση 1/7/2012 έως 30/6/2013 και καθορισμός της αμοιβής τους. 4. Έγκριση αμοιβών και άλλων παροχών των μελών του Δ.Σ. που καταβλήθηκαν κατά την εταιρική χρήση 1/7/2012-30/6/2013 σύμφωνα με το άρθρο 24 παρ 2 του Ν. 2190/20 και προέγκριση αμοιβών για την εταιρική χρήση 1/7/2013-30/6/2014 και για την εταιρική χρήση 1/7/2014-30/6/2015. 5. Έγκριση αμοιβών και συμβάσεων σύμφωνα με το άρθρο 23α παρ. 2 του ν.2190/1920. 6. Παροχή άδειας στα μέλη του Δ.Σ. για συμμετοχή τους στο Διοικητικό Συμβούλιο άλλων εταιρειών. 7. Διάφορα θέματα - Ανακοινώσεις. Περαιτέρω, με βάση τα άρθρα 26 παρ. 2β και 28 Α' του Κ.Ν. 2190/20, ως τροποποιήθηκαν και προστέθηκαν, αντιστοίχως, με τα άρθρα 3 και 6 του Ν. 3884/2010 και ισχύουν σήμερα, η εταιρεία ενημερώνει τους μετόχους της για τα ακόλουθα: α. Δικαίωμα Συμμετοχής και Ψήφου στη Γενική Συνέλευση: Στη Γενική Συνέλευση δικαιούται να συμμετέχει και να ψηφίζει κάθε μέτοχος. Κάθε κοινή μετοχή της εταιρείας παρέχει δικαίωμα μίας (1) ψήφου στη Γενική Συνέλευση. Στην Τακτική Γενική Συνέλευση δικαιούται να συμμετέχει όποιος εμφανίζεται ως μέτοχος στα αρχεία του Συστήματος Αυλών Τίτλων, που διαχειρίζεται η «Ελληνικά Χρηματιστήρια Α.Ε.» (Ε.Χ.Α.Ε.), όπου τηρούνται οι κινητές αξίες (μετοχές) της εταιρείας. Η απόδειξη της μετοχικής ιδιότητας γίνεται με την προσκόμιση σχετικής έγγραφης βεβαίωσης από την «Ελληνικά Χρηματιστήρια Α.Ε.», ή εναλλακτικά, με απευθείας ηλεκτρονική σύνδεση της εταιρείας με τα αρχεία του εν λόγω φορέα. Η ιδιότητα του μετόχου πρέπει να υφίσταται κατά την έναρξη της πέμπτης (5ης) ημέρας πριν από την ημέρα συνεδρίασης της Γενικής Συνέλευσης της 30.12.2013 (ημερομηνία καταγραφής), ήτοι κατά την έναρξη της 25.12.2013 και η σχετική έγγραφη βεβαίωση ή η ηλεκτρονική πιστοποίηση της μετοχικής τους ιδιότητας πρέπει να περιέλθει στην Εταιρεία, το αργότερο μέχρι την τρίτη (3η) ημέρα πριν από τη συνεδρίαση της Γενικής Συνέλευσης, ήτοι έως και την 27.12.2013. Για τη συμμετοχή στην Α' Επαναληπτική Γενική Συνέλευση της 16.01.2014, η ιδιότητα του μετόχου πρέπει να υφίσταται κατά την έναρξη της τέταρτης (4ης) ημέρας πριν από την ημέρα συνεδρίασης αυτής, ήτοι κατά την 12.01.2014 (ημερομηνία Καταγραφής Α' Επαναληπτικής Γενικής Συνέλευσης) και η σχετική έγγραφη βεβαίωση ή η ηλεκτρονική πιστοποίηση της μετοχικής ιδιότητας αυτών πρέπει να περιέλθει στην εταιρεία, το αργότερο μέχρι την τρίτη (3η) ημέρα πριν από την ορισθείσα ημερομηνία συνεδρίασης της ως άνω Α' Επαναληπτικής Γενικής Συνέλευσης, ήτοι μέχρι την 13.01.2014. Έναντι της εταιρείας θεωρείται ότι έχει δικαίωμα συμμετοχής και ψήφου στη Γενική Συνέλευση μόνον όποιος φέρει την ιδιότητα του μετόχου κατά την Ημερομηνία Καταγραφής. Σε περίπτωση μη συμμόρφωσης προς τις άνω διατάξεις του άρθρου 28α' του Κ.Ν. 2190/20, ο εν λόγω μέτοχος μετέχει στη Γενική Συνέλευση μόνο μετά από άδειά της. Σημειώνεται ότι η άσκηση των εν λόγω δικαιωμάτων συμμετοχής και ψήφου δεν προϋποθέτει τη δέσμευση των μετοχών του δικαιούχου ούτε την τήρηση άλλης ανάλογης διαδικασίας, η οποία περιορίζει τη δυνατότητα πώλησης και μεταβίβασης αυτών κατά το χρονικό διάστημα που μεσολαβεί ανάμεσα στην Ημερομηνία Καταγραφής και στην ημερομηνία συνεδρίασης της οικείας Γενικής Συνέλευσης. β. Διαδικασία για την άσκηση δικαιώματος ψήφου μέσω αντιπροσώπου/ων: Ο μέτοχος συμμετέχει στη γενική συνέλευση και ψηφίζει είτε αυτοπροσώπως είτε μέσω αντιπροσώπων. Διατάξεις του καταστατικού, οι οποίες περιορίζουν είτε την δι' αντιπροσώπων ενάσκηση των δικαιωμάτων του μετόχου είτε την επιλεξιμότητα των προσώπων που μπορούν να ορίζονται ως αντιπρόσωποι, δεν έχουν ισχύ. Κάθε μέτοχος μπορεί να διορίζει μέχρι (3) αντιπρόσωπους. Ωστόσο, αν ο μέτοχος κατέχει μετοχές της εταιρείας, οι οποίες εμφανίζονται σε περισσότερους του ενός λογαριασμούς αξιών, ο περιορισμός αυτός δεν εμποδίζει τον μέτοχο να ορίζει διαφορετικούς αντιπροσώπους για τις μετοχές που εμφανίζονται στον κάθε λογαριασμό αξιών σε σχέση με τη Γενική Συνέλευση. Αντιπρόσωπος που ενεργεί για περισσότερους μετόχους μπορεί να ψηφίζει διαφορετικά για κάθε μέτοχο. Νομικά πρόσωπα μετέχουν στη γενική συνέλευση ορίζοντας ως εκπροσώπους τους μέχρι τρία (3) φυσικά πρόσωπα. Ο μέτοχος μπορεί να διορίσει αντιπρόσωπο για μία και μόνη γενική συνέλευση ή για όσες συνελεύσεις λάβουν χώρα εντός ορισμένου χρόνου. Ο αντιπρόσωπος ψηφίζει σύμφωνα με τις οδηγίες του μετόχου, εφόσον υφίστανται, και υποχρεούται να αρχιεθετεί τις οδηγίες ψήφου για τουλάχιστον ένα (1) έτος, από την υποβολή του πρακτικού της γενικής συνέλευσης στη δημόσια αρχή, ή εάν η απόφαση υποβάλλεται σε δημοσιότητα από την καταχώριση αυτής στο Μητρώο Ανωτύμων Εταιρειών. Ο αντιπρόσωπος μετόχου υποχρεούται να γνωστοποιεί στην εταιρεία, πριν από την έναρξη της συνεδρίασης της Γενικής Συνέλευσης, κάθε συγκεκριμένο γεγονός το οποίο μπορεί να είναι χρήσιμο στους μετόχους για την αξιολόγηση του κινδύνου να εξυπηρετήσει ο αντιπρόσωπος άλλα συμφέροντα πλην των συμφερόντων του μετόχου. Σύγκρουση συμφερόντων μπορεί να προκύπτει ιδίως όταν ο αντιπρόσωπος: α) είναι μέτοχος που ασκεί τον έλεγχο της εταιρείας ή είναι άλλο νομικό πρόσωπο ή οντότητα η οποία ελέγχεται από το μέτοχο αυτόν, β) είναι μέλος του διοικητικού συμβουλίου ή της εν γένει διοίκησης της εταιρείας ή μετόχου που ασκεί τον έλεγχο της εταιρείας, ή άλλου νομικού προσώπου ή οντότητας που ελέγχεται από μέτοχο ο οποίος ασκεί τον έλεγχο της εταιρείας, γ) είναι υπάλληλος ή ορκωτός ελεγκτής της εταιρείας ή μετόχου που ασκεί τον έλεγχο της εταιρείας, ή άλλου νομικού προσώπου ή οντότητας που ελέγχεται από μέτοχο, ο οποίος ασκεί τον έλεγχο της εταιρείας, δ) είναι σύζυγος ή συγγενής πρώτου βαθμού με ένα από τα φυσικά πρόσωπα που αναφέρονται στις περιπτώσεις α' έως γ'. Ο διορισμός και η ανάκληση αντιπροσώπου του μετόχου γίνεται εγγράφως και

κοινοποιείται στην εταιρεία, τουλάχιστον τρεις (3) ημέρες πριν από την ορισθείσα ημερομηνία συνεδρίασης της Γενικής Συνέλευσης, ήτοι μέχρι την 25.12.2012, κατά τις εργάσιμες ημέρες και ώρες. Η εταιρεία έχει καταστήσει διαθέσιμο στην ιστοσελίδα της (www.cpi.gr) στο διαδίκτυο, το έντυπο που χρησιμοποιεί για το διορισμό πληρεξουσίου αντιπροσώπου. Το εν λόγω έντυπο κατατίθεται συμπληρωμένο και υπογεγραμμένο από τον μέτοχο στα Κεντρικά Γραφεία της εταιρείας, στη διεύθυνση Ραφαηλίδη 1, Ταύρος Αττικής (Υπηρεσία Εξυπηρέτησης Μετόχων, υπεύθυνη κ. Σοφία Τσαδήμα) ή αποστέλλεται τηλεομοιοτυπικώς στο φαξ: 210-4805 801 τρεις (3) τουλάχιστον ημέρες πριν από την ημερομηνία της Τακτικής Γενικής Συνέλευσης ή τυχόν Επαναληπτικής αυτής. Ο δικαιούχος μέτοχος καλείται να μεριμνά για την επιβεβαίωση της επιτυχούς αποστολής του εντύπου διορισμού αντιπροσώπου και της παραλαβής του από την εταιρεία, καλώντας στο τηλέφωνο: 210-4805 855. γ. Δικαιώματα Μειοψηφίας των μετόχων. 1) Με αίτηση μετόχων που εκπροσωπούν το ένα εικοστό (1/20) του καταβεβλημένου μετοχικού κεφαλαίου, το Διοικητικό Συμβούλιο της εταιρείας υποχρεούται να εγγράψει στην ημερήσια διάταξη της Τακτικής Γενικής Συνέλευσης που έχει ήδη συγκληθεί για την 30.12.2013, πρόσθετα θέματα, εάν η σχετική αίτηση περιέλθει στο Διοικητικό Συμβούλιο ήτοι δεκαπέντε (15) τουλάχιστον ημέρες πριν από την Τακτική Γενική Συνέλευση, ήτοι μέχρι και την 15.12.2013. Η αίτηση για την εγγραφή πρόσθετων θεμάτων στην ημερήσια διάταξη συνοδεύεται από αιτιολόγηση ή από σχέδιο απόφασης προς έγκριση στη Γενική Συνέλευση και η αναθεωρημένη ημερήσια διάταξη δημοσιοποιείται με τον ίδιο τρόπο όπως η προηγούμενη ημερήσια διάταξη δεκατρείς (13) ημέρες πριν από την ημερομηνία της Τακτικής Γενικής Συνέλευσης, ήτοι μέχρι και την 17.12.2013, και ταυτόχρονα τίθεται στη διάθεση των μετόχων στο διαδίκτυο, στην ιστοσελίδα της Εταιρείας (www.cpi.gr), μαζί με την αιτιολόγηση ή το σχέδιο απόφασης που έχει υποβληθεί από τους μετόχους κατά τα προβλεπόμενα στο άρθρο 27 παρ. 3 του Κ.Ν. 2190/1920 (άρθρο 39 παρ. 2 του Κ.Ν. 2190/1920). 2) Με αίτηση μετόχων που εκπροσωπούν το ένα εικοστό (1/20) του καταβεβλημένου μετοχικού κεφαλαίου, το Διοικητικό Συμβούλιο θέτει στη διάθεση των μετόχων κατά τα οριζόμενα στο άρθρο 27 παρ. 3 του Κ.Ν. 2190/1920, έξη (6) τουλάχιστον ημέρες πριν από την ημερομηνία σύγκλησης της Τακτικής Γενικής Συνέλευσης, ήτοι το αργότερο μέχρι την 24.12.2013, σχέδια αποφάσεων για θέματα που έχουν περιληφθεί στην αρχική ή την αναθεωρημένη ημερήσια διάταξη, αν η σχετική αίτηση περιέλθει στο Διοικητικό Συμβούλιο επτά (7) τουλάχιστον ημέρες πριν από την ημερομηνία της Γενικής Συνέλευσης της 30.12.2013, ήτοι μέχρι και την 23.12.2013 (άρθρο 39 παρ. 2 του Κ.Ν. 2190/1920). 3) Μετά από αίτηση οποιουδήποτε μετόχου που υποβάλλεται στην Εταιρεία πέντε (5) τουλάχιστον πλήρεις ημέρες πριν από τη Γενική Συνέλευση της 30.12.2013, ήτοι μέχρι και την 25.12.2013, το Διοικητικό Συμβούλιο υποχρεούται να παρέχει στη Γενική Συνέλευση τις αιτούμενες συγκεκριμένες πληροφορίες για τις υποθέσεις της εταιρείας, στο μέτρο που αυτές είναι χρήσιμες για την πραγματική εκτίμηση των θεμάτων της ημερήσιας διάταξης. Το Διοικητικό Συμβούλιο μπορεί να απαντήσει ενιαία σε αιτήσεις μετόχων με το ίδιο περιεχόμενο. Υποχρέωση παροχής πληροφοριών δεν υφίσταται όταν οι σχετικές πληροφορίες διατίθενται ήδη στην ιστοσελίδα της Εταιρείας, ιδίως με τη μορφή ερωτήσεων και απαντήσεων. Το Διοικητικό Συμβούλιο μπορεί να αρνηθεί την παροχή των πληροφοριών για αποχρώντα ουσιώδη λόγο, ο οποίος αναγράφεται στα πρακτικά (άρθρο 39 παρ. 4 του Κ.Ν. 2190/1920). 4) Μετά από αίτηση μετόχων που εκπροσωπούν το ένα πέμπτο (1/5) του καταβεβλημένου μετοχικού κεφαλαίου και η οποία υποβάλλεται στην εταιρεία πέντε (5) τουλάχιστον πλήρεις ημέρες πριν από την Τακτική Γενική Συνέλευση της 30.12.2013, ήτοι μέχρι και την 25.12.2013, το Διοικητικό Συμβούλιο υποχρεούται να παρέχει στη Γενική Συνέλευση πληροφορίες για την πορεία των εταιρικών υποθέσεων και την περιουσιακή κατάσταση της εταιρείας. Το Διοικητικό Συμβούλιο μπορεί να αρνηθεί την παροχή των πληροφοριών για αποχρώντα ουσιώδη λόγο, ο οποίος αναγράφεται στα πρακτικά (άρθρο 39 παρ. 5 του Κ.Ν. 2190/1920). Αντίστοιχες προθεσμίες για τυχόν άσκηση δικαιωμάτων μειοψηφίας των μετόχων ισχύουν και σε περίπτωση Επαναληπτικών Γενικών Συνελεύσεων. Σε όλες τις ανωτέρω αναφερόμενες περιπτώσεις οι αιτούντες μέτοχοι οφείλουν να αποδεικνύουν τη μετοχική τους ιδιότητα και τον αριθμό των μετοχών που κατέχουν κατά την άσκηση του σχετικού δικαιώματος. Τέτοια απόδειξη αποτελεί η προσκόμιση έγγραφης βεβαίωσης από το φορέα στον οποίο τηρούνται οι οικείες κινητές αξίες ή εναλλακτικά η πιστοποίηση της μετοχικής τους ιδιότητας με απευθείας ηλεκτρονική σύνδεση φορέα και εταιρείας. δ. Διαθέσιμες πληροφορίες και έγγραφα: Οι πληροφορίες και τα έγγραφα που προβλέπονται στο άρθρο 27 παρ. 3 του Κ.Ν. 2190/1920, θα διατίθενται σε έγχαρτη μορφή στα γραφεία της έδρας της εταιρείας στην οδό Ραφαηλίδη αρ. 1 στον Ταύρο Αττικής (Τμήμα Εξυπηρέτησης Μετόχων, υπεύθυνη κ. Σοφία Τσαδήμα) και σε ηλεκτρονική μορφή στο διαδίκτυο, με ανάρτησή τους στην ιστοσελίδα της εταιρείας www.cpi.gr.

SPACE HELLAS A.E.

Έκτακτη Γενική Συνέλευση στα γραφεία της έδρας αυτής στην Αγία Παρασκευή (Λ. Μεσογείων αριθμός 312,) την **02/01/2014** ημέρα Πέμπτη και **ώρα 12:30 μ.μ.** να συζητήσουν και να λάβουν αποφάσεις επί του ακόλουθου θέματος της ημερησίας διάταξης: ΕΓΚΡΙΣΗ ΧΡΗΜΑΤΟΔΟΤΙΚΟΥ ΣΧΗΜΑΤΟΣ ΠΟΥ ΥΠΕΒΛΗΘΗ ΑΠΟ ΤΗΝ ΕΤΑΙΡΕΙΑ ΕΝΩΠΙΟΝ ΤΗΣ ΚΟΙΝΩΝΙΑΣ ΤΗΣ ΠΛΗΡΟΦΟΡΙΑΣ Α.Ε. ΣΤΑ ΠΛΑΙΣΙΑ ΤΗΣ ΔΡΑΣΗΣ «Υποστήριξη Επιχειρήσεων για την Υλοποίηση Επενδυτικών Σχεδίων ανάπτυξης-παροχής καινοτόμων προϊόντων και υπηρεσιών προστιθέμενης αξίας ICT4Growth» ΣΧΕΤΙΚΑ ΜΕ ΤΗΝ ΑΠΑΙΤΟΥΜΕΝΗ ΙΔΙΑ ΣΥΜΜΕΤΟΧΗ ΤΗΣ ΕΤΑΙΡΕΙΑΣ ΚΑΙ ΤΟΝ ΤΡΟΠΟ ΚΑΛΥΨΗΣ ΑΥΤΗΣ. Ι. Μέτοχοι που έχουν δικαίωμα συμμετοχής και ψήφου στην έκτακτη γενική συνέλευση. Δικαίωμα συμμετοχής και ψήφου στην έκτακτη γενική συνέλευση έχουν όσοι εμφανίζονται ως μέτοχοι της SPACE HELLAS A.E. (φυσικά και νομικά πρόσωπα) στα αρχεία του Συστήματος Αυλών Τίτλων που διαχειρίζεται η «Ελληνικά Χρηματιστήρια Ανώνυμη Εταιρεία Συμμετοχών, Εκκαθάρισης Διακανονισμού και Καταχώρησης» (ΕΧΑΕ), κατά την έναρξη της πέμπτης ημέρας πριν από την ημέρα συνεδρίασης της έκτακτης γενικής συνέλευσης (ημερομηνία καταγραφής: Σάββατο 28 Δεκεμβρίου 2013), Η απόδειξη μετοχικής ιδιότητας γίνεται με την προσκόμιση σχετικής έγγραφης βεβαίωσης της «ΕΧΑΕ» ή εναλλακτικά με απευθείας ηλεκτρονική σύνδεση της εταιρείας με τα αρχεία της «ΕΧΑΕ». Η σχετική έγγραφη βεβαίωση ή ηλεκτρονική πιστοποίηση πρέπει να περιέλθει στην εταιρεία το αργότερο την τρίτη ημέρα πριν από τη συνεδρίαση της έκτακτης γενικής συνέλευσης (30 Δεκεμβρίου 2013). Έναντι της εταιρείας θεωρείται ότι έχει δικαίωμα συμμετοχής και ψήφου στην έκτακτη γενική συνέλευση μόνον όποιος φέρει την ιδιότητα του μετόχου κατά την ως άνω ημερομηνία καταγραφής. Σε περίπτωση μη συμμόρφωσης προς τις διατάξεις του άρθρου 28α του κ.ν. 2190/1920, οι μέτοχοι μετέχουν στην έκτακτη γενική συνέλευση μόνο μετά από άδεια της. Η άσκηση των εν λόγω δικαιωμάτων δεν προϋποθέτει τη δέσμευση των μετοχών του δικαιούχου ούτε την τήρηση άλλης ανάλογης διαδικασίας, η οποία περιορίζει τη δυνατότητα πώλησης και μεταβίβασης αυτών κατά το χρονικό διάστημα που μεσολαβεί ανάμεσα στην ημερομηνία καταγραφής όπως αυτή ορίζεται ανωτέρω και στην οικεία τακτική γενική συνέλευση. Το πλήρες κείμενο της πρόσκλησης, όλες οι πληροφορίες, τα έντυπα και σχέδια που προβλέπονται στο άρθρο 27 παρ. 3 του κ.ν. 2190/1920, διατίθενται σε ηλεκτρονική μορφή στην ηλεκτρονική ιστοσελίδα της εταιρείας στη διεύθυνση www.space.gr και σε έγχαρτη μορφή στα γραφεία της εταιρείας Λ. Μεσογείων αρ. 312, Αγ. Παρασκευή Αττικής (Τμήμα Εξυπηρέτησης Μετόχων).

DIONIC A.E.B.E.

Έκτακτη Γενική Συνέλευση την **07/01/2014**, ημέρα Τρίτη και **ώρα 10:00 π.μ.** στα γραφεία της έδρας της εταιρείας στις Αχαρνές Αττικής, επί της οδού Αριστοτέλους αρ. 95 και σε περίπτωση μη επίτευξης της απαιτούμενης εκ του νόμου απαρτίας σε Α' Επαναληπτική Γενική Συνέλευση την 20η Ιανουαρίου 2014, ημέρα Δευτέρα και ώρα 10:00 π.μ. στα γραφεία της έδρας της εταιρείας στις Αχαρνές Αττικής επί της οδού Αριστοτέλους αρ. 95 και σε περίπτωση μη επίτευξης της απαιτούμενης εκ του νόμου απαρτίας σε Β'

Επαναληπτική Γενική Συνέλευση την 31η Ιανουαρίου 2014, ημέρα Παρασκευή και ώρα 17:00 μ.μ. στα γραφεία της έδρας της εταιρίας στις Αχαρνές Αττικής, επί της οδού Αριστοτέλους αρ. 95 προς συζήτηση και λήψη αποφάσεων επί των κάτωθι θεμάτων ημερησίας διατάξεως: ΘΕΜΑΤΑ ΗΜΕΡΗΣΙΑΣ ΔΙΑΤΑΞΕΩΣ: 1. Έκδοση κοινού/ών ομολογιακού/ών δανείου/ων σύμφωνα με το άρθρο 3α του κ.ν. 2190/20 και το άρθρο 6 του ν.3156/2003 με κοινές ομολογίες, στα πλαίσια αναδιάρθρωσης του τραπεζικού δανεισμού της Εταιρείας, το οποίο προτείνεται να καλυφθεί με ιδιωτική τοποθέτηση των πιστωτριών τραπεζών. Προσδιορισμός από τη Γενική Συνέλευση: α) Του ποσού του/ων δανείου/ων και του αριθμού των ομολογιών, β) της ονομαστικής τιμής τους, γ) της τιμής διάθεσης των ομολογιών, δ) της διάρκειας του ομολογιακού/ών δανείου/ων ε) των λοιπών όρων του ομολογιακού δανείου/ων. 2. Έκδοση μετατρέψιμου/ων ομολογιακού/ών δανείου/ων σύμφωνα με το άρθρο 3α του κ.ν. 2190/20 και το άρθρο 8 του ν.3156/2003 με ομολογίες δυνητικώς μετατρέψιμες σε κοινές ονομαστικές μετοχές της Εταιρείας, στα πλαίσια αναδιάρθρωσης του τραπεζικού δανεισμού της Εταιρείας, το οποίο προτείνεται να καλυφθεί με ιδιωτική τοποθέτηση των πιστωτριών τραπεζών και με κατάργηση του δικαιώματος προτίμησης όλων των υφισταμένων μετόχων και των νέων μετόχων της Εταιρείας που θα έχουν συμμετάσχει στην αύξηση μετοχικού κεφαλαίου της Εταιρείας που αποφασίσθηκε από την από 22.7.2013 Απόφαση της Β' Επαναληπτικής Γενικής Συνέλευσης της Εταιρείας. Προσδιορισμός από τη Γενική Συνέλευση: α) Του ποσού του/ων δανείου/ων και του αριθμού των μετατρέψιμων ομολογιών, β) της ονομαστικής τιμής τους, γ) του εύρους του λόγου μετατροπής των ομολογιών σε μετοχές, δ) της τιμής διάθεσης των ομολογιών, ε) της διάρκειας του ομολογιακού/ών δανείου/ων στ) των λοιπών όρων του ομολογιακού/ων δανείου/ων. 3. Έγκριση της τροποποίησης των όρων του από 8.10.2010 Μετατρέψιμου Ομολογιακού Δανείου της Εταιρείας αρχικού ποσού 1,5 εκ. Ευρώ και ήδη ανεξόφλητου κεφαλαίου 520 χιλ. Ευρώ κατόπιν της από 4.10.2013 Απόφασης της Συνέλευσης των Ομολογιούχων. 4. Παροχή εξουσιοδότησης στο Διοικητικό Συμβούλιο της Εταιρείας για τη ρύθμιση κάθε θέματος που αφορά στις ανωτέρω υπό αρ. 1 και 2 εκδόσεις ομολογιακών δανείων και στην ανωτέρω υπό αρ. 3 τροποποίηση όρων ομολογιακού δανείου. 5. Λοιπές Ανακοινώσεις- Εγκρίσεις. Σύμφωνα με το Κ.Ν. 2190/1920 όπως τροποποιήθηκε με το Ν. 3884/2010 και ισχύει, η Εταιρεία ενημερώνει τους μετόχους της για τα ακόλουθα: Α. Δικαίωμα συμμετοχής και ψήφου στη Γενική Συνέλευση - Στην Γενική Συνέλευση δικαιούται να συμμετέχει όποιος εμφανίζεται ως μέτοχος στα αρχεία του συστήματος αυτών τίτλων που διαχειρίζεται η ΕΧΑΕ στο οποίο τηρούνται οι κινητές αξίες (μετοχές) της Εταιρείας. Η απόδειξη της μετοχικής ιδιότητας γίνεται με την προσκόμιση σχετικής έγγραφης βεβαίωσης του ως άνω φορέα ή εναλλακτικά με απευθείας ηλεκτρονική σύνδεση της Εταιρείας με τα αρχεία του ως άνω φορέα. Η ιδιότητα του μετόχου πρέπει να υφίσταται κατά την ημερομηνία καταγραφής ήτοι 2/1/2014 δηλ. τη πέμπτη (5η) ημέρα πριν από την ημέρα συνεδρίασης της Ετήσιας Γενικής Συνέλευσης και η σχετική έγγραφη βεβαίωση ή η ηλεκτρονική πιστοποίηση σχετικά με τη μετοχική ιδιότητα πρέπει να περιέλθει στην Εταιρεία το αργότερο στις 3/1/2014 δηλ. την τρίτη (3η) ημέρα πριν από τη Συνεδρίαση της Γενικής Συνέλευσης. Για την Α Επαναληπτική Γενική Συνέλευση η ιδιότητα του μετόχου πρέπει να υφίσταται κατά την 16/1/2014 δηλ. την τέταρτη (4η) ημέρα πριν από την ημερομηνία συνεδρίασης της Επαναληπτικής Γενικής Συνέλευσης (ημερομηνία καταγραφής Α' Επαναληπτικής Γενικής Συνέλευσης), η δε σχετική έγγραφη βεβαίωση ή η ηλεκτρονική πιστοποίηση σχετικά με τη μετοχική ιδιότητα πρέπει να περιέλθει στην Εταιρεία το αργότερο την 17/1/2014 δηλ. την τρίτη (3η) ημέρα πριν από τη συνεδρίαση της ως άνω Γενικής Συνέλευσης. Για την Β Επαναληπτική Γενική Συνέλευση η ιδιότητα του μετόχου πρέπει να υφίσταται κατά την 27/1/2014 δηλ. την τέταρτη (4η) ημέρα πριν από την ημερομηνία συνεδρίασης της Επαναληπτικής Γενικής Συνέλευσης (ημερομηνία καταγραφής Β' Επαναληπτικής Γενικής Συνέλευσης), η δε σχετική έγγραφη βεβαίωση ή η ηλεκτρονική πιστοποίηση σχετικά με τη μετοχική ιδιότητα πρέπει να περιέλθει στην Εταιρεία το αργότερο την 28/1/2014 δηλ. την τρίτη (3η) ημέρα πριν από τη συνεδρίαση της ως άνω Γενικής Συνέλευσης. Έναντι της Εταιρείας θεωρείται ότι έχει δικαίωμα συμμετοχής και ψήφου στην Γενική Συνέλευση μόνον όποιος φέρει την ιδιότητα του μετόχου κατά την ως άνω αναγραφόμενη ημερομηνία καταγραφής. Σε περίπτωση μη συμμόρφωσης προς τις διατάξεις του αρ. 28α του Κ.Ν. 2190/1920 όπως ισχύει, ο εν λόγω μέτοχος μετέχει στην Γενική Συνέλευση μόνο μετά από άδεια αυτής. Η άσκηση των εν λόγω δικαιωμάτων δεν προϋποθέτει τη δέσμευση των μετοχών του δικαιούχου ούτε την τήρηση άλλης ανάλογης διαδικασίας, η οποία περιορίζει τη δυνατότητα πώλησης και μεταβίβασης αυτών κατά το χρονικό διάστημα που μεσολαβεί ανάμεσα στην ημερομηνία καταγραφής και στην ημερομηνία της Γενικής Συνέλευσης. Β. Δικαιώματα Μειοψηφίας Μετόχων - Σύμφωνα με το άρθρο 39 παρ. 2, 2α, 4 και 5 του Κ.Ν. 2190/1920 οι μέτοχοι έχουν τα ακόλουθα δικαιώματα: (α) Με αίτηση μετόχων που εκπροσωπούν το ένα εικοστό (1/20) του καταβεβλημένου μετοχικού κεφαλαίου, το Διοικητικό Συμβούλιο της Εταιρείας υποχρεούται να εγγράψει στην ημερήσια διάταξη της Γενικής Συνέλευσης πρόσθετα θέματα, εάν η σχετική αίτηση περιέλθει στο Διοικητικό Συμβούλιο δεκαπέντε (15) τουλάχιστον ημέρες πριν από την Γενική Συνέλευση. Η αίτηση για την εγγραφή πρόσθετων θεμάτων στην ημερήσια διάταξη συνοδεύεται από αιτιολόγηση ή από σχέδιο απόφασης προς έγκριση στη Γενική Συνέλευση και η αναθεωρημένη ημερήσια διάταξη δημοσιοποιείται με τον ίδιο τρόπο όπως η προηγούμενη ημερήσια διάταξη, δεκατρείς (13) ημέρες πριν από την ημερομηνία της Γενικής Συνέλευσης και ταυτόχρονα τίθεται στη διάθεση των μετόχων στην ιστοσελίδα της Εταιρείας (www.dionisgroup.com), μαζί με την αιτιολόγηση ή το σχέδιο απόφασης που έχει υποβληθεί από τους μετόχους κατά τα προβλεπόμενα στο άρθρο 27 παρ. 3 του Κ.Ν. 2190/1920. (β) Με αίτηση μετόχων που εκπροσωπούν το ένα εικοστό (1/20) του καταβεβλημένου μετοχικού κεφαλαίου, το Διοικητικό Συμβούλιο θέτει στη διάθεση των μετόχων κατά τα οριζόμενα στο άρθρο 27 παρ. 3 του Κ.Ν. 2190/1920, το αργότερο έξι (6) τουλάχιστον ημέρες πριν από την ημερομηνία της Γενικής Συνέλευσης, σχέδια αποφάσεων για θέματα που έχουν περιληφθεί στην αρχική ή την αναθεωρημένη ημερήσια διάταξη, αν η σχετική αίτηση περιέλθει στο Διοικητικό Συμβούλιο επτά (7) τουλάχιστον ημέρες πριν από την ημερομηνία της Γενικής Συνέλευσης. (γ) Μετά από αίτηση οποιουδήποτε μετόχου που υποβάλλεται στην Εταιρεία πέντε (5) τουλάχιστον πλήρεις ημέρες πριν από τη Γενική Συνέλευση, το Διοικητικό Συμβούλιο υποχρεούται να παρέχει στη Γενική Συνέλευση τις αιτούμενες συγκεκριμένες πληροφορίες για τις υποθέσεις της Εταιρείας, στο μέτρο που αυτές είναι χρήσιμες για την πραγματική εκτίμηση των θεμάτων της ημερήσιας διάταξης. Το Διοικητικό Συμβούλιο μπορεί να αρνηθεί την παροχή των πληροφοριών για αποχρώντα ουσιώδη λόγο, ο οποίος αναγράφεται στα πρακτικά. Το Διοικητικό Συμβούλιο μπορεί να απαντήσει ενιαία σε αιτήσεις μετόχων με το ίδιο περιεχόμενο. Υποχρέωση παροχής πληροφοριών δεν υφίσταται όταν οι σχετικές πληροφορίες διατίθενται ήδη στην ιστοσελίδα της Εταιρείας, ιδίως με την μορφή ερωτήσεων και απαντήσεων. (δ) Μετά από αίτηση μετόχων που εκπροσωπούν το ένα πέμπτο (1/5) του καταβεβλημένου μετοχικού κεφαλαίου, η οποία υποβάλλεται στην Εταιρεία πέντε (5) τουλάχιστον πλήρεις ημέρες πριν από τη Γενική Συνέλευση, το Διοικητικό Συμβούλιο υποχρεούται να παρέχει στη Γενική Συνέλευση πληροφορίες για την πορεία των εταιρικών υποθέσεων και την περιουσιακή κατάσταση της Εταιρείας. Το Διοικητικό Συμβούλιο μπορεί να αρνηθεί την παροχή των πληροφοριών για αποχρώντα ουσιώδη λόγο, ο οποίος αναγράφεται στα πρακτικά. Αντίστοιχες προθεσμίες για τυχόν άσκηση δικαιωμάτων μειοψηφίας των μετόχων ισχύουν και σε περίπτωση Επαναληπτικής Γενικής Συνέλευσης. Σε όλες τις ανωτέρω αναφερόμενες περιπτώσεις οι αιτούντες μέτοχοι οφείλουν να αποδεικνύουν τη μετοχική τους ιδιότητα και τον αριθμό των μετοχών που κατέχουν κατά την άσκηση του σχετικού δικαιώματος. Τέτοια απόδειξη αποτελεί και η προσκόμιση βεβαίωσης από τον φορέα όπου τηρούνται οι κινητές αξίες ή η πιστοποίηση της μετοχικής ιδιότητας με απευθείας ηλεκτρονική σύνδεση της Εταιρείας με τα αρχεία του φορέα. Γ. Διαδικασία για την άσκηση δικαιώματος ψήφου μέσω αντιπροσώπου. Ο μέτοχος συμμετέχει στην Γενική Συνέλευση και ψηφίζει είτε αυτοπροσώπως είτε μέσω αντιπροσώπων. Κάθε μέτοχος φυσικό ή νομικό πρόσωπο μπορεί να διορίζει μέχρι τρεις (3) αντιπροσώπους

για μία και μόνη Γενική Συνέλευση ή για όσες Συνελεύσεις λάβουν χώρα εντός ορισμένου χρόνου. Ωστόσο, αν ο μέτοχος κατέχει μετοχές της Εταιρείας, οι οποίες εμφανίζονται σε περισσότερους του ενός λογαριασμούς αξιών, ο περιορισμός αυτός δεν εμποδίζει τον εν λόγω μέτοχο να ορίζει διαφορετικούς αντιπροσώπους για τις μετοχές που εμφανίζονται στον κάθε λογαριασμό αξιών σε σχέση με την Γενική Συνέλευση. Αντιπρόσωπος που ενεργεί για περισσότερους μετόχους μπορεί να ψηφίζει διαφορετικά για κάθε μέτοχο. Ο Αντιπρόσωπος ψηφίζει σύμφωνα με τις οδηγίες του Μετόχου, εφόσον υφίστανται και υποχρεούται να αρχειοθετεί τις οδηγίες ψήφου για τουλάχιστον ένα (1) χρόνο από την υποβολή του Πρακτικού της Γενικής Συνέλευσης στην αρμόδια Αρχή ή εάν η Απόφαση υποβάλλεται σε Δημοσιότητα από την καταχώρησή της στο Μητρώο Ανωνύμων Εταιρειών. Η μη συμμόρφωση του Αντιπροσώπου με τις οδηγίες που έχει λάβει δεν επηρεάζει το κύρος των αποφάσεων της Γενικής Συνέλευσης ακόμη και αν η ψήφος του Αντιπροσώπου ήταν αποφασιστική για τη λήψη τους. Ο αντιπρόσωπος μετόχου υποχρεούται να γνωστοποιεί στην Εταιρεία, πριν από την έναρξη της συνεδρίασης της Γενικής Συνέλευσης, κάθε συγκεκριμένο γεγονός, το οποίο μπορεί να είναι χρήσιμο στους μετόχους για την αξιολόγηση του κινδύνου να εξυπηρετήσει ο αντιπρόσωπος άλλα συμφέροντα πλην των συμφερόντων του αντιπροσωπευόμενου μετόχου. Κατά την έννοια της παρούσας παραγράφου, μπορεί να προκύπτει σύγκρουση συμφερόντων ιδίως όταν ο αντιπρόσωπος: (α) είναι μέτοχος που ασκεί τον έλεγχο της Εταιρείας ή είναι άλλο νομικό πρόσωπο ή οντότητα η οποία ελέγχεται από το μέτοχο αυτόν, (β) είναι μέλος του Διοικητικού Συμβουλίου ή της εν γένει διοίκησης της Εταιρείας ή μετόχου που ασκεί τον έλεγχο της Εταιρείας ή άλλου νομικού προσώπου ή οντότητας που ελέγχεται από μέτοχο ο οποίος ασκεί τον έλεγχο της Εταιρείας, (γ) είναι υπάλληλος ή ορκωτός ελεγκτής της Εταιρείας ή μετόχου που ασκεί τον έλεγχο της Εταιρείας, ή άλλου νομικού προσώπου ή οντότητας που ελέγχεται από μέτοχο, ο οποίος ασκεί τον έλεγχο της Εταιρείας, (δ) είναι σύζυγος ή συγγενής πρώτου βαθμού με ένα από τα φυσικά πρόσωπα που αναφέρονται στις ως άνω περιπτώσεις (α) έως (γ). Ο διορισμός και η ανάκληση αντιπροσώπου του μετόχου γίνεται εγγράφως και κοινοποιείται στην Εταιρεία με τον ίδιο τύπο, τουλάχιστον τρεις (3) ημέρες πριν από την ημερομηνία συνεδρίασης της Γενικής Συνέλευσης. Η Εταιρεία διαθέτει στην ιστοσελίδα της (www.dionicgroup.com) το έντυπο που πρέπει να χρησιμοποιηθεί για τον διορισμό αντιπροσώπου. Το έντυπο αυτό κατατίθεται συμπληρωμένο και υπογεγραμμένο από τον μέτοχο στην εταιρία (που ακριβώς) τρεις (3) τουλάχιστον ημέρες πριν από την ημερομηνία της Τακτικής Γενικής Συνέλευσης. Ο δικαιούχος καλείται να μεριμνά για την επιβεβαίωση της επιτυχούς αποστολής του εντύπου διορισμού αντιπροσώπου και της παραλαβής του από την Εταιρεία. Το Καταστατικό της Εταιρείας παρότι προβλέπει τη δυνατότητα συμμετοχής των Μετόχων στη Γενική Συνέλευση μέσω τηλεδιάσκεψης και τη δυνατότητα ψήφου εξ αποστάσεως δεν έχουν εκδοθεί οι σχετικές Υπουργικές Αποφάσεις που αφορούν στις προϋποθέσεις των ελάχιστων τεχνικών προδιαγραφών για τη διασφάλιση της Ταυτότητας του Μετόχου καθώς και την ασφάλεια της ηλεκτρονικής ή άλλης σύνδεσης και ως εκ τούτου δεν παρέχεται προς το παρόν η δυνατότητα εφαρμογής αυτής της διάταξης. Δ. ΔΙΑΘΕΣΙΜΑ ΕΓΓΡΑΦΑ & ΠΛΗΡΟΦΟΡΙΕΣ - Οι πληροφορίες του άρθρου 27 παρ. 3 του Κ.Ν. 2190/1920 θα διατίθενται σε ηλεκτρονική μορφή στην ιστοσελίδα της Εταιρείας (www.dionicgroup.com). Το πλήρες κείμενο των τυχόν εγγράφων και σχεδίων αποφάσεων που προβλέπονται στο άρθρο 27 παρ. 3 περιπτώσεις γ' και δ' του Κ.Ν. 2190/1920 θα διατίθεται και σε έγχαρτη μορφή στα γραφεία του Τμήματος Εξυπηρέτησης Μετόχων της Εταιρείας στη διεύθυνση Αριστοτέλους 95 Αχαρνάι.

Η ΚΑΘΗΜΕΡΙΝΗ Α.Ε.

Έκτακτη Γενική Συνέλευση, την **09/01/2014**, ημέρα Πέμπτη και **ώρα 10:00** στην αίθουσα συνελεύσεων στα γραφεία της Εταιρείας στο Δήμο Πειραιά, επί της οδού Εθνάρχου Μακαρίου και Δημητρίου Φαληρέως αρ. 2 (Νέο Φάληρο), 5ος όροφος, για συζήτηση και λήψη αποφάσεων στα παρακάτω θέματα της Ημερήσιας Διάταξης: 1. Αύξηση της ονομαστικής αξίας έκαστης κοινής, ονομαστικής, μετά ψήφου μετοχής της Εταιρείας με ταυτόχρονη συνένωση και μείωση του συνολικού αριθμού των κοινών μετοχών της Εταιρείας (reverse split). Παροχή εξουσιοδοτήσεων. 2. Μείωση του μετοχικού κεφαλαίου της Εταιρείας μέσω μείωσης της ονομαστικής αξίας έκαστης κοινής ονομαστικής μετά ψήφου μετοχής της Εταιρείας, με σκοπό το συμπληρωμένο σωρευτικών ζημιών σύμφωνα με το άρθρο 4 του κ.ν. 2190/1920, ως ισχύει. Παροχή εξουσιοδοτήσεων. 3. Αύξηση του μετοχικού κεφαλαίου της Εταιρείας σε μετρητά μέσω έκδοσης νέων, κοινών, ονομαστικών, μετά ψήφου μετοχών και με δικαίωμα προτίμησης των υφισταμένων μετόχων. Παροχή εξουσιοδοτήσεων στο Διοικητικό Συμβούλιο της Εταιρείας προκειμένου να καθορίσει την τιμή διάθεσης των νεοεκδοθησόμενων μετοχών (κατ' άρθρο 13 παρ. 6 του κ.ν. 2190/1920) και να εξειδικεύσει τους όρους της ως άνω αύξησης. Παροχή εν γένει εξουσιοδοτήσεων. 4. Τροποποίηση του άρθρου 5 του Καταστατικού της Εταιρείας ως προς το κεφάλαιο της Εταιρείας βάσει των αποφάσεων επί των ως άνω υπό (1) έως και (3) θεμάτων ημερήσιας διάταξης. 5. Διάφορες Ανακοινώσεις. Σύμφωνα με την παρ. 2β του άρθρου 26 και το άρθρο 28α του κ.ν. 2190/1920, όπως προστέθηκαν με τα άρθρα 3 και 6, αντίστοιχα, του Ν. 3884/2010 και ισχύουν, η Εταιρεία ενημερώνει τους μετόχους για τα ακόλουθα: Στη Γενική Συνέλευση έχουν δικαίωμα να λάβουν μέρος και να ψηφίσουν όποια φυσικά ή νομικά πρόσωπα εμφανίζονται ως μέτοχοι κατά την έναρξη της πέμπτης (5ης) ημέρας πριν από την ημέρα συνεδρίασης της Γενικής Συνέλευσης, ήτοι, κατά την 4η Ιανουαρίου 2014 (Ημερομηνία Καταγραφής) στο αρχείο μετόχων της εταιρείας που τηρείται ηλεκτρονικά στην εταιρεία «Ελληνικά Χρηματιστήρια Ανώνυμη Εταιρεία Συμμέτοχων Εκκαθάρισης Διακανονισμού & Καταχώρησης» (ΕΧΑΕ). Για την απόδειξη της μετοχικής ιδιότητας κατά την ημερομηνία καταγραφής κάθε μέτοχος πρέπει να προσκομίσει στην Εταιρεία σχετική έγγραφη βεβαίωση της ΕΧΑΕ. Εναλλακτικά, η απόδειξη της μετοχικής ιδιότητας μπορεί να γίνει με απευθείας ηλεκτρονική σύνδεση της εταιρείας με τα αρχεία της ΕΧΑΕ εφόσον τούτο ζητηθεί από τους ενδιαφερομένους μετόχους. Η σχετική έγγραφη βεβαίωση ή η ηλεκτρονική πιστοποίηση σχετικά με την μετοχική ιδιότητα πρέπει να περιέλθει στην Εταιρεία το αργότερο την τρίτη (3η) ημέρα πριν από συνεδρίαση της Γενικής Συνέλευσης ήτοι την 6η Ιανουαρίου 2014. Στην αυτή προθεσμία οφείλουν να υποβάλουν οι ενδιαφερόμενοι μέτοχοι στα γραφεία της Εταιρείας στο Δήμο Πειραιά (οδός Εθνάρχου Μακαρίου και Δημητρίου Φαληρέως αρ. 2, (Νέο Φάληρο), ή ταχυδρομικά, επί αποδείξει παραλαβής, τα τυχόν έγγραφα νομιμοποίησης (διορισμού/ανάκλησης) αντιπροσώπων τους για τη συμμετοχή στη Γενική Συνέλευση. Σε περίπτωση επαναληπτικής Γενικής Συνέλευσης, ο διορισμός και ανάκληση αντιπροσώπου μετόχου θα πρέπει να έχει κοινοποιηθεί στην Εταιρεία με τα ίδια πιο πάνω μέσα τουλάχιστον τρεις (3) ημέρες πριν από την ημερομηνία της επαναληπτικής Γενικής Συνέλευσης. Σε περίπτωση που κατά την Συνεδρίαση της Έκτακτης Γενικής Συνέλευσης των Μετόχων της Εταιρείας της 9ης Ιανουαρίου 2014, δεν επιτευχθεί για οποιονδήποτε λόγο η απαιτούμενη εκ του νόμου απαρτία, το Διοικητικό Συμβούλιο καλεί τους μετόχους την 20η Ιανουαρίου 2014, ημέρα Δευτέρα και ώρα 10:00 σε Α' Επαναληπτική Γενική Συνέλευση σύμφωνα με τα προβλεπόμενα στο άρθρο 29 του κ.ν. 2190/1920, όπως ισχύει. Η εν λόγω Επαναληπτική Γενική Συνέλευση θα λάβει χώρα στην αίθουσα συνελεύσεων στα γραφεία της Εταιρείας στο Δήμο Πειραιά επί της οδού Εθνάρχου Μακαρίου και Δημητρίου Φαληρέως αρ. 2 (Νέο Φάληρο), 5^{ος} όροφος με θέματα ημερήσιας διάταξης εκείνα της αρχικής. Σημειώνεται ότι δεν θα δημοσιευθεί νέα πρόσκληση για την επαναληπτική συνέλευση σύμφωνα με το άρθρο 29 του κ.ν. 2190/1920 όπως ισχύει. Για τη συμμετοχή στην επαναληπτική Γενική Συνέλευση, η ιδιότητα του μετόχου πρέπει να υφίσταται κατά την έναρξη της τέταρτης (4ης) ημέρας πριν από την ημέρα συνεδρίασης της Επαναληπτικής Γενικής Συνέλευσης (Ημερομηνία Καταγραφής Επαναληπτικής Γενικής Συνέλευσης), ήτοι κατά την 16η Ιανουαρίου 2014, η δε σχετική έγγραφη βεβαίωση ή η ηλεκτρονική πιστοποίηση σχετικά με την μετοχική ιδιότητα πρέπει να περιέλθει στην Εταιρεία το αργότερο την τρίτη (3η) ημέρα πριν από η συνεδρίαση της Επαναληπτικής Γενικής Συνέλευσης, ήτοι την 17η Ιανουαρίου 2014. Επισημαίνεται ότι για τη συμμετοχή και άσκηση του δικαιώματος ψήφου στην Τακτική Γενική Συνέλευση και στην Επαναληπτική αυτής Συνέλευση δεν απαιτείται

η δέσμευση των μετοχών του δικαιούχου ούτε η τήρηση άλλης ανάλογης διαδικασίας, η οποία περιορίζει τη δυνατότητα πώλησης και μεταβίβασης αυτών κατά το χρονικό διάστημα που μεσολαβεί ανάμεσα στην Ημερομηνία Καταγραφής και στη Γενική Συνέλευση. Κάθε μέτοχος που δικαιούται να παραστεί κατά τα ανωτέρω, συμμετέχει στη Γενική Συνέλευση και ψηφίζει είτε αυτοπροσώπως είτε μέσω νομίμως εξουσιοδοτημένων αντιπροσώπων. Κάθε μέτοχος μπορεί να διορίζει μέχρι τρεις (3) αντιπροσώπους. Νομικά πρόσωπα μετέχουν στη Γενική Συνέλευση ορίζοντας ως εκπροσώπους τους μέχρι τρία (3) φυσικά πρόσωπα. Λεπτομερείς πληροφορίες σχετικά με τα δικαιώματα μειοψηφίας και τους ορους άσκησης τους, καθώς και το πλήρες κείμενο της προσκλήσεως, των εγγράφων, των σχέδια αποφάσεων και των λοιπών πληροφοριών, που προβλέπονται στην παρ 3 του αρθρ. 27 Ν. 2190/1920 είναι διαθέσιμα σε ηλεκτρονική μορφή στην ιστοσελίδα της Εταιρείας (<http://www.kathimerini.gr>). Οι ενδιαφερόμενοι μέτοχοι δύνανται να λαμβάνουν αντίγραφα των εγγράφων και σχεδίων αποφάσεων της παρ. 3 του άρθρου 27 του κ.ν. 2190/1920, όπως ισχύει, προσερχόμενοι στα γραφεία της Εταιρείας στο Δήμο Πειραιά επί της οδού Εθνάρχου Μακαρίου και Δημητρίου Φαληρέως αρ. 2 (Νέο Φάληρο), Τ.Κ. 18547 ή επικοινωνώντας με το Τμήμα Μετόχων στο τηλέφωνο 2104808201. Ο δικαιούχος μέτοχος καλείται να μεριμνά για την επιβεβαίωση της επιτυχούς αποστολής του εντύπου διορισμού αντιπροσώπων και της παραλαβής του από την Εταιρία, καλώντας στο τηλέφωνο: 2104808201. (Τμήμα Εξυπηρέτησης Μετόχων). Ελλείψει σχετικής καταστατικής πρόβλεψης η Εταιρία δεν δέχεται ηλεκτρονικές κοινοποιήσεις διορισμού και ανάκλησης αντιπροσώπων.

ΒΙΟΚΑΡΠΕΤ Α.Ε.

Έκτακτη Γενική Συνέλευση στις 09/01/2014, ημέρα Πέμπτη και **ώρα 12:00** στα γραφεία της εταιρίας στο 5ον ΧΛΜ Ε.Ο. Λαρίσης Αθηνών, Λάρισα, προκειμένου να αποφασίσουν επί του κάτωθι θέματος: ΘΕΜΑ ΗΜΕΡΗΣΙΑΣ ΔΙΑΤΑΞΗΣ: 1. Παροχή εγγύησης υπέρ της θυγατρικής εταιρίας ALBIO DATA ΑΕ για λήψη δανείου από την ALPHA BANK. Σύμφωνα με το άρθρο 26 παρ. 2β του Κ.Ν. 2190/1920, ως τροποποιήθηκε με το άρθρο 3 του Ν. 3884/2010 και ισχύει, η Εταιρία ενημερώνει τους μετόχους για τα ακόλουθα: Α. ΔΙΚΑΙΩΜΑ ΣΥΜΜΕΤΟΧΗΣ ΚΑΙ ΨΗΦΟΥ- Στην Έκτακτη Γενική Συνέλευση δικαιούται να συμμετάσχει όποιος εμφανίζεται ως μέτοχος στα αρχεία του Συστήματος Αυλών Τίτλων που διαχειρίζεται η "Ελληνικά Χρηματιστήρια Α.Ε." (Ε.Χ.Α.Ε.), στο οποίο τηρούνται οι κινητές αξίες της Εταιρίας. Η απόδειξη της μετοχικής ιδιότητας γίνεται με την προσκόμιση σχετικής έγγραφης βεβαίωσης του ως άνω φορέα ή, εναλλακτικά, με απευθείας ηλεκτρονική σύνδεση της Εταιρίας με τα αρχεία του εν λόγω φορέα. Η ιδιότητα του μετόχου πρέπει να υφίσταται κατά την 4-1-2014 (Ημερομηνία Καταγραφής), ήτοι κατά την έναρξη της πέμπτης (5ης) ημέρας πριν από την ημέρα συνεδρίασης της Γενικής Συνέλευσης της 9-1-2014, και η σχετική έγγραφη βεβαίωση ή η ηλεκτρονική πιστοποίηση σχετικά με τη μετοχική ιδιότητα πρέπει να περιέλθει στην Εταιρία το αργότερο την 6-1-2014, ήτοι την τρίτη (3η) ημέρα πριν από τη συνεδρίαση της Γενικής Συνέλευσης. Έναντι της Εταιρίας θεωρείται ότι έχει δικαίωμα συμμετοχής και ψήφου στη Γενική Συνέλευση μόνον όποιος φέρει την ιδιότητα του μετόχου κατά την αντίστοιχη Ημερομηνία Καταγραφής. Σε περίπτωση μη συμμόρφωσης προς τις διατάξεις του άρθρου 28α του Κ.Ν. 2190/1920, ο εν λόγω μέτοχος μετέχει στη Γενική Συνέλευση μόνο μετά από άδεια της. Η άσκηση των εν λόγω δικαιωμάτων (συμμετοχής και ψήφου) δεν προϋποθέτει τη δέσμευση των μετοχών του δικαιούχου, ούτε την τήρηση άλλης ανάλογης διαδικασίας, η οποία περιορίζει τη δυνατότητα πώλησης και μεταβίβασης αυτών κατά το χρονικό διάστημα που μεσολαβεί ανάμεσα στην Ημερομηνία Καταγραφής και στην ημερομηνία της Γενικής Συνέλευσης. Β. ΔΙΚΑΙΩΜΑΤΑ ΜΕΙΟΨΗΦΙΑΣ ΤΩΝ ΜΕΤΟΧΩΝ - (α) Με αίτηση μετόχων που εκπροσωπούν το ένα εικοστό (1/20) του καταβεβλημένου μετοχικού κεφαλαίου, το Διοικητικό Συμβούλιο της Εταιρίας υποχρεούται να εγγράψει στην ημερήσια διάταξη της Γενικής Συνέλευσης πρόσθετα θέματα, εάν η σχετική αίτηση περιέλθει στο Διοικητικό Συμβούλιο μέχρι την 23-12-2013, δηλ. δεκαπέντε (15) τουλάχιστον ημέρες πριν από τη Γενική Συνέλευση. Η αίτηση για την εγγραφή πρόσθετων θεμάτων στην ημερήσια διάταξη συνοδεύεται από αιτιολόγηση ή από σχέδιο απόφασης προς έγκριση στη Γενική Συνέλευση και η αναθεωρημένη ημερήσια διάταξη δημοσιοποιείται με τον ίδιο τρόπο όπως η προηγούμενη ημερήσια διάταξη, στις 27-12-2014, δηλ. δεκατρείς (13) ημέρες πριν από την ημερομηνία της Γενικής Συνέλευσης και ταυτόχρονα τίθεται στη διάθεση των μετόχων στην ιστοσελίδα της Εταιρίας, μαζί με την αιτιολόγηση ή το σχέδιο απόφασης που έχει υποβληθεί από τους μετόχους κατά τα προβλεπόμενα στο άρθρο 27 παρ. 3 του Κ.Ν. 2190/1920. (β) Με αίτηση μετόχων που εκπροσωπούν το ένα εικοστό (1/20) του καταβεβλημένου μετοχικού κεφαλαίου, το Διοικητικό Συμβούλιο θέτει στη διάθεση των μετόχων κατά τα οριζόμενα στο άρθρο 27 παρ. 3 του Κ.Ν. 2190/1920, το αργότερο μέχρι την 3/1/2014, ήτοι έξι (6) τουλάχιστον ημέρες πριν από την ημερομηνία της Γενικής Συνέλευσης, σχέδια αποφάσεων για θέματα που έχουν περιληφθεί στη αρχική ή την αναθεωρημένη ημερήσια διάταξη, αν η σχετική αίτηση περιέλθει στο Διοικητικό Συμβούλιο μέχρι την 2/1/2014, δηλ. επτά (7) τουλάχιστον ημέρες πριν από την ημερομηνία της Γενικής Συνέλευσης. (γ) Μετά από αίτηση οποιουδήποτε μετόχου που υποβάλλεται στην Εταιρία μέχρι τις 4/1/2014, δηλ. πέντε (5) τουλάχιστον πλήρεις ημέρες πριν από τη Γενική Συνέλευση, το Διοικητικό Συμβούλιο υποχρεούται να παρέχει στη Γενική Συνέλευση τις αιτούμενες συγκεκριμένες πληροφορίες για τις υποθέσεις της Εταιρίας, στο μέτρο που αυτές είναι χρήσιμες για την πραγματική εκτίμηση των θεμάτων της ημερήσιας διάταξης. Το Διοικητικό Συμβούλιο μπορεί να αρνηθεί την παροχή των πληροφοριών για αποχρώντα ουσιώδη λόγο, ο οποίος αναγράφεται στα πρακτικά. Το Διοικητικό Συμβούλιο μπορεί να απαντήσει ενιαία σε αιτήσεις μετόχων με το ίδιο περιεχόμενο. Υποχρέωση παροχής πληροφοριών δεν υφίσταται όταν οι σχετικές πληροφορίες διατίθενται ήδη στην ιστοσελίδα της Εταιρίας, ιδίως με τη μορφή ερωτήσεων και απαντήσεων. (δ) Μετά από αίτηση μετόχων που εκπροσωπούν το ένα πέμπτο (1/5) του καταβεβλημένου μετοχικού κεφαλαίου, η οποία υποβάλλεται στην Εταιρία μέχρι τις 4/1/2014, δηλ. πέντε (5) τουλάχιστον πλήρεις ημέρες πριν από τη Γενική Συνέλευση, το Διοικητικό Συμβούλιο υποχρεούται να παρέχει στη Γενική Συνέλευση πληροφορίες για την πορεία των εταιρικών υποθέσεων και την περιουσιακή κατάσταση της Εταιρίας. Το Διοικητικό Συμβούλιο μπορεί να αρνηθεί την παροχή των πληροφοριών για αποχρώντα ουσιώδη λόγο, ο οποίος αναγράφεται στα πρακτικά. Σε όλες τις ανωτέρω αναφερόμενες περιπτώσεις οι αιτούντες μέτοχοι οφείλουν να αποδεικνύουν τη μετοχική τους ιδιότητα και τον αριθμό των μετοχών που κατέχουν κατά την άσκηση του σχετικού δικαιώματος. Τέτοια απόδειξη αποτελεί και η προσκόμιση βεβαίωσης από το φορέα στον οποίο τηρούνται οι οικείες κινητές αξίες ή η πιστοποίηση της μετοχικής ιδιότητας με απευθείας ηλεκτρονική σύνδεση φορέα και Εταιρίας. Γ. ΔΙΑΔΙΚΑΣΙΑ ΓΙΑ ΤΗΝ ΑΣΚΗΣΗ ΔΙΚΑΙΩΜΑΤΟΣ ΨΗΦΟΥ ΜΕΣΩ ΑΝΤΙΠΡΟΣΩΠΟΥ - Ο μέτοχος συμμετέχει στη Γενική Συνέλευση και ψηφίζει είτε αυτοπροσώπως, είτε μέσω αντιπροσώπων. Κάθε μέτοχος μπορεί να διορίζει μέχρι τρεις (3) αντιπροσώπους. Νομικά πρόσωπα μετέχουν στη Γενική Συνέλευση ορίζοντας ως εκπροσώπους τους μέχρι τρία (3) φυσικά πρόσωπα. Ωστόσο, αν ο μέτοχος κατέχει μετοχές της Εταιρίας, οι οποίες εμφανίζονται σε περισσότερους του ενός λογαριασμούς αξιών, ο περιορισμός αυτός δεν εμποδίζει τον εν λόγω μέτοχο να ορίζει διαφορετικούς αντιπροσώπους για τις μετοχές που εμφανίζονται στον κάθε λογαριασμό αξιών σε σχέση με τη Γενική Συνέλευση. Αντιπρόσωπος που ενεργεί για περισσότερους μετόχους μπορεί να ψηφίζει διαφορετικά για κάθε μέτοχο. Ο αντιπρόσωπος μετόχου υποχρεούται να γνωστοποιεί στην Εταιρία, πριν από την έναρξη της συνεδρίασης της Γενικής Συνέλευσης, κάθε συγκεκριμένο γεγονός, το οποίο μπορεί να είναι χρήσιμο στους μετόχους για την αξιολόγησή του κινδύνου να εξυπηρετήσει ο αντιπρόσωπος άλλα συμφέροντα πλην των συμφερόντων του αντιπροσωπευόμενου μετόχου. Κατά την έννοια της παρούσας παραγράφου, μπορεί να προκύπτει σύγκρουση συμφερόντων ιδίως όταν ο αντιπρόσωπος: α) είναι μέτοχος που ασκεί τον έλεγχο της Εταιρίας ή είναι άλλο νομικό πρόσωπο ή οντότητα η οποία ελέγχεται από το μέτοχο αυτόν, β) είναι μέλος του Διοικητικού Συμβουλίου ή της εν γένει διοίκησης της Εταιρίας ή μετόχου που ασκεί τον έλεγχο της Εταιρίας, ή άλλου νομικού προσώπου ή οντότητας που ελέγχεται από

μέτοχο ο οποίος ασκεί τον έλεγχο της Εταιρίας, γ) είναι υπάλληλος ή ορκωτός ελεγκτής της Εταιρίας ή μετόχου που ασκεί τον έλεγχο της Εταιρίας, ή άλλου νομικού προσώπου ή οντότητας που ελέγχεται από μέτοχο, ο οποίος ασκεί τον έλεγχο της Εταιρίας, δ) είναι σύζυγος ή συγγενής πρώτου βαθμού με ένα από τα φυσικά πρόσωπα που αναφέρονται στις περιπτώσεις (α) έως (γ). Ο διορισμός και η ανάκληση αντιπροσώπου του μετόχου γίνεται εγγράφως και κοινοποιείται στην Εταιρία με τους ίδιους τύπους, τουλάχιστον τρεις (3) ημέρες πριν από την ημερομηνία συνεδρίασης της Γενικής Συνέλευσης. Η Εταιρία έχει καταστήσει διαθέσιμο στην ιστοσελίδα (www.biokarpet.gr) το έντυπο που χρησιμοποιεί για το διορισμό αντιπροσώπου. Το εν λόγω έντυπο κατατίθεται συμπληρωμένο και υπογεγραμμένο από το μέτοχο στο Τμήμα Εξυπηρέτησης μετόχων της Εταιρίας στη διεύθυνση: 5ο ΧΛΜ Εθν. Οδού Λάρισας – Αθηνών, Λάρισα ή αποστέλλεται τηλεομοιοτυπικώς στο fax 2410 688630, τρεις (3) τουλάχιστον ημέρες πριν από την ημερομηνία της Γενικής Συνέλευσης. Ο δικαιούχος καλείται να μεριμνά για την επιβεβαίωση της επιτυχούς αποστολής του εντύπου διορισμού αντιπροσώπου και της παραλαβής του από την Εταιρία, καλώντας στο τηλέφωνο: 2410 688622. Το Καταστατικό της Εταιρίας παρότι προβλέπει και τη δυνατότητα εξ αποστάσεως συμμετοχής των μετόχων στη ψηφοφορία, δεν έχουν εκδοθεί οι σχετικές υπολογιστικές αποφάσεις που αφορούν στις ελάχιστες τεχνικές προδιαγραφές για τη διασφάλιση της ταυτότητας του ψηφίζοντος μετόχου καθώς και την ασφάλεια της ηλεκτρονικής ή άλλης σύνδεσης. Δ. ΔΙΑΘΕΣΙΜΑ ΠΛΗΡΟΦΟΡΙΕΣ ΚΑΙ ΕΓΓΡΑΦΑ - Οι πληροφορίες και τα έγγραφα που προβλέπονται στο άρθρο 27 παρ. 3 του Κ.Ν. 2190/1920, θα διατίθενται σε έγχαρτη μορφή στα γραφεία της έδρας της Εταιρίας (5ο ΧΛΜ Εθν.Οδού Λάρισας – Αθηνών, Λάρισα) από το Τμήμα Εξυπηρέτησης μετόχων και σε ηλεκτρονική μορφή με ανάρτησή τους στην ιστοσελίδα της Εταιρίας (www.biokarpet.gr). Η εν λόγω Πρόσκληση θα δημοσιευτεί στην ιστοσελίδα της εταιρίας www.biokarpet.gr, στο Εθνικό Τυπογραφείο στο site του Χρηματιστηρίου Αθηνών και θα γίνει γνωστοποίηση στο ΓΕΜΗ την 13/12/2013.

ΣΙΔΕΝΟΡ Α.Ε. (ΠΡΩΗΝ ΕΡΛΙΚΟΝ)

Έκτακτη Γενική Συνέλευση την 10/01/2014, ημέρα Παρασκευή και ώρα **10.00 π.μ.**, στο ξενοδοχείο PRESIDENT, Λεωφ. Κηφισίας 43, Αθήνα. ΘΕΜΑΤΑ ΗΜΕΡΗΣΙΑΣ ΔΙΑΤΑΞΗΣ: 1. Συζήτηση και λήψη απόφασης από τους μετόχους μειοψηφίας επί του ζητήματος της υποβολής ή μη υποχρεωτικής δημόσιας πρότασης για το σύνολο των μετοχών της εταιρίας εκ μέρους της βελγικής εταιρίας Viohalco SA/NV-Εκδοση ψηφίσματος. 2. Επικύρωση εκλογής προσωρινού Συμβούλου. ΔΙΚΑΙΩΜΑ ΣΥΜΜΕΤΟΧΗΣ ΣΤΗ ΓΕΝΙΚΗ ΣΥΝΕΛΕΥΣΗ - Στη Γενική Συνέλευση δικαιούται να συμμετέχει όποιος εμφανίζεται ως μέτοχος στο αρχείο του Συστήματος Αυλών Τίτλων που διαχειρίζεται η «Ελληνικά Χρηματιστήρια Α.Ε.» (πρώην Κεντρικό Αποθετήριο Αξιών), στο οποίο τηρούνται οι κινητές αξίες της Εταιρίας. Η απόδειξη της μετοχικής ιδιότητας γίνεται με την προσκόμιση σχετικής έγγραφης βεβαίωσης του ως άνω φορέα, ή εναλλακτικά, με απευθείας ηλεκτρονική σύνδεση της Εταιρείας με τα αρχεία αυτού. Η ιδιότητα του μετόχου πρέπει να υφίσταται κατά την 5/1/2014 (Ημερομηνία Καταγραφής), ήτοι κατά την έναρξη της πέμπτης (5ης) ημέρας πριν από την ημέρα συνεδρίασης της Γενικής Συνέλευσης και η σχετική έγγραφη βεβαίωση σχετικά με τη μετοχική ιδιότητα πρέπει να περιέλθει στην Εταιρία το αργότερο την 7/1/2014, ήτοι την τρίτη (3η) ημέρα πριν από τη συνεδρίαση της Γενικής Συνέλευσης. Έναντι της Εταιρίας θεωρείται ότι έχει δικαίωμα συμμετοχής και ψήφου στη Γενική Συνέλευση μόνον όποιος φέρει την ιδιότητα του μετόχου κατά την αντίστοιχη Ημερομηνία Καταγραφής. Σε περίπτωση μη συμμόρφωσης προς τις διατάξεις του άρθρου 28α του Κ.Ν.2190/1920, ο εν λόγω μέτοχος μετέχει στη Γενική Συνέλευση μόνο μετά από άδεια της. Η άσκηση των εν λόγω δικαιωμάτων δεν προϋποθέτει τη δέσμευση των μετοχών του δικαιούχου ούτε την τήρηση άλλης ανάλογης διαδικασίας, η οποία περιορίζει τη δυνατότητα πώλησης και μεταβίβασης αυτών κατά το χρονικό διάστημα που μεσολαβεί ανάμεσα στην Ημερομηνία Καταγραφής και στη Γενική Συνέλευση. ΔΙΑΔΙΚΑΣΙΑ ΓΙΑ ΤΗΝ ΑΣΚΗΣΗ ΔΙΚΑΙΩΜΑΤΟΣ ΨΗΦΟΥ ΜΕΣΩ ΑΝΤΙΠΡΟΣΩΠΟΥ - Ο μέτοχος συμμετέχει στη Γενική Συνέλευση και ψηφίζει είτε αυτοπροσώπως είτε μέσω αντιπροσώπων. Κάθε μέτοχος μπορεί να διορίζει μέχρι τρεις (3) αντιπροσώπους. Νομικά πρόσωπα μετέχουν στη Γενική Συνέλευση ορίζοντας ως εκπροσώπους τους μέχρι τρία (3) φυσικά πρόσωπα. Ωστόσο, αν ο μέτοχος κατέχει μετοχές μιας Εταιρίας, οι οποίες εμφανίζονται σε περισσότερους του ενός λογαριασμούς αξιών, ο περιορισμός αυτός δεν εμποδίζει το μέτοχο να ορίζει διαφορετικούς αντιπροσώπους για τις μετοχές που εμφανίζονται στον κάθε λογαριασμό αξιών σε σχέση με τη Γενική Συνέλευση. Αντιπρόσωπος που ενεργεί για περισσότερους μετόχους μπορεί να ψηφίζει διαφορετικά για κάθε μέτοχο. Ο αντιπρόσωπος μετόχου υποχρεούται να γνωστοποιεί στην Εταιρία, πριν από την έναρξη της συνεδρίασης της Γενικής Συνέλευσης, κάθε συγκεκριμένο γεγονός, το οποίο μπορεί να είναι χρήσιμο στους μετόχους για την αξιολόγηση του κινδύνου να εξυπηρετήσει ο αντιπρόσωπος άλλα συμφέροντα πλην των συμφερόντων του μετόχου. Κατά την έννοια της παρούσας παραγράφου, μπορεί να προκύπτει σύγκρουση συμφερόντων ιδίως όταν ο αντιπρόσωπος: α) είναι μέτοχος που ασκεί τον έλεγχο της Εταιρίας ή είναι άλλο νομικό πρόσωπο ή οντότητα η οποία ελέγχεται από το μέτοχο αυτόν, β) είναι μέλος του Διοικητικού Συμβουλίου ή της εν γένει διοίκησης της Εταιρείας ή μετόχου που ασκεί τον έλεγχο της Εταιρίας, ή άλλου νομικού προσώπου ή οντότητας που ελέγχεται από μέτοχο ο οποίος ασκεί τον έλεγχο της Εταιρείας, γ) είναι υπάλληλος ή ορκωτός ελεγκτής της Εταιρίας ή μετόχου που ασκεί τον έλεγχο της Εταιρείας, ή άλλου νομικού προσώπου ή οντότητας που ελέγχεται από μέτοχο, ο οποίος ασκεί τον έλεγχο της Εταιρίας, δ) είναι σύζυγος ή συγγενής πρώτου βαθμού με ένα από τα φυσικά πρόσωπα που αναφέρονται στις περιπτώσεις (α) έως (γ). Ο διορισμός και η ανάκληση αντιπροσώπου του μετόχου γίνεται εγγράφως και κοινοποιείται στην Εταιρία με τους ίδιους τύπους, τουλάχιστον τρεις (3) ημέρες πριν από την ημερομηνία συνεδρίασης της Γενικής Συνέλευσης. Η Εταιρία θα καταστήσει διαθέσιμο στην ιστοσελίδα της (www.sidenor.gr) το έντυπο που μπορεί να χρησιμοποιηθεί για το διορισμό αντιπροσώπου. Το έντυπο αυτό κατατίθεται συμπληρωμένο και υπογεγραμμένο από το μέτοχο στο Τμήμα Εξυπηρέτησης Μετόχων της Εταιρίας στη διεύθυνση: Χειμάρas 16, Μαρούσι, Τ.Κ. 151 25 ή αποστέλλεται στο fax: 210 6861347 τρεις (3) τουλάχιστον ημέρες πριν από την ημερομηνία της Γενικής Συνέλευσης. Ο δικαιούχος καλείται να μεριμνά για την επιβεβαίωση της επιτυχούς αποστολής του εντύπου διορισμού αντιπροσώπου και της παραλαβής του από την Εταιρεία, καλώντας στο τηλέφωνο: 210 6861349, κ. Κωνσταντίνου Κανελλόπουλο. Κάθε μετοχή εκδόσεως της Εταιρίας ενσωματώνει δικαίωμα μιας ψήφου. Το Καταστατικό της Εταιρείας δεν προβλέπει τη δυνατότητα συμμετοχής στη Γενική Συνέλευση με ηλεκτρονικά μέσα χωρίς τη φυσική παρουσία των μετόχων στον τόπο διεξαγωγής της ή τη δυνατότητα εξ αποστάσεως συμμετοχής των μετόχων στην ψηφοφορία. ΔΙΚΑΙΩΜΑΤΑ ΜΕΙΟΨΗΦΙΑΣ ΤΩΝ ΜΕΤΟΧΩΝ - Σύμφωνα με τα προβλεπόμενα στο άρθρο 26 του Κ.Ν. 2190/1920, όπως ισχύει σήμερα, η Εταιρεία ενημερώνει τους μετόχους της ότι τα δικαιώματα αυτών, που αναφέρονται στις παρ.2, 2α,4 και 5 του άρθρου 39 του ίδιου Νόμου έχουν ως εξής: (α) Με αίτηση μετόχων που εκπροσωπούν το ένα εικοστό (1/20) του καταβεβλημένου μετοχικού κεφαλαίου, το Διοικητικό Συμβούλιο της Εταιρείας υποχρεούται να εγγράψει στην ημερησία διάταξη της Γενικής Συνέλευσης πρόσθετα θέματα, εάν η σχετική αίτηση περιέλθει στο Διοικητικό Συμβούλιο μέχρι την 26/12/2013, δηλ. δεκαπέντε (15) τουλάχιστον ημέρες πριν από τη Γενική Συνέλευση. Η αίτηση για την εγγραφή πρόσθετων θεμάτων στην ημερησία διάταξη συνοδεύεται από αιολόγηση ή από σχέδιο απόφασης προς έγκριση στη Γενική Συνέλευση και η αναθεωρημένη ημερησία διάταξη δημοσιεύεται με τον ίδιο τρόπο όπως η προηγουμένη ημερησία διάταξη, στις 28/12/2013, δηλ. δεκατρείς (13) ημέρες πριν από την ημερομηνία της Γενικής Συνέλευσης και ταυτόχρονα τίθεται στη διάθεση των μετόχων στην ιστοσελίδα της Εταιρείας, μαζί με την αιολόγηση ή το σχέδιο απόφασης που έχει υποβληθεί από τους μετόχους κατά τα προβλεπόμενα στο άρθρο 27 παρ. 3 Κ.Ν. 2190/1920. (β) Με αίτηση μετόχων που εκπροσωπούν το ένα εικοστό (1/20) του καταβεβλημένου μετοχικού κεφαλαίου, το Διοικητικό Συμβούλιο θέτει στη διάθεση των μετόχων κατά τα οριζόμενα στο άρθρο 27 παρ.3 του Κ.Ν. 2190/1920, το αργότερο μέχρι την 4/1/2014, ήτοι έξι (6) τουλάχιστον ημέρες πριν από την ημερομηνία της Γενικής

Συνέλευσης, σχέδια αποφάσεων για θέματα που έχουν περιληφθεί στην αρχική ή την αναθεωρημένη ημερήσια διάταξη, αν η σχετική αίτηση περιέλθει στο Διοικητικό Συμβούλιο μέχρι την 3/1/2014 δηλ. επτά (7) τουλάχιστον ημέρες πριν από την ημερομηνία της Γενικής Συνέλευσης. (γ) Μετά από αίτηση οποιουδήποτε μετόχου που υποβάλλεται στην Εταιρία μέχρι την 4/1/2014, δηλ. πέντε (5) τουλάχιστον πλήρεις ημέρες πριν από τη Γενική Συνέλευση, το Διοικητικό Συμβούλιο υποχρεούται να παρέχει στη Γενική Συνέλευση τις αιτούμενες συγκεκριμένες πληροφορίες για τις υποθέσεις της Εταιρίας, στο μέτρο που αυτές είναι χρήσιμες για την πραγματική εκτίμηση των θεμάτων της ημερήσιας διάταξης. Το Διοικητικό Συμβούλιο μπορεί να απαντήσει ενιαία σε αιτήσεις μετόχων με το ίδιο περιεχόμενο. Υποχρέωση παροχής πληροφοριών δεν υφίσταται όταν οι σχετικές πληροφορίες διατίθενται ήδη στην ιστοσελίδα της Εταιρίας, ιδίως με τη μορφή ερωτήσεων και απαντήσεων. Σε όλες τις ανωτέρω περιπτώσεις το Διοικητικό Συμβούλιο μπορεί να αρνηθεί την παροχή των πληροφοριών για αποχρώντα ουσιώδη λόγο, ο οποίος αναγράφεται στα πρακτικά. (δ) Μετά από αίτηση μετόχων που εκπροσωπούν το ένα πέμπτο (1/5) του καταβεβλημένου μετοχικού κεφαλαίου η οποία υποβάλλεται στην Εταιρία μέχρι την 4/1/2014, δηλ. πέντε (5) τουλάχιστον πλήρεις ημέρες πριν από τη Γενική Συνέλευση, το Διοικητικό Συμβούλιο υποχρεούται να παρέχει στη Γενική Συνέλευση πληροφορίες για την πορεία των εταιρικών υποθέσεων και την περιουσιακή κατάσταση της Εταιρίας. Το Διοικητικό Συμβούλιο μπορεί να αρνηθεί την παροχή των πληροφοριών για αποχρώντα ουσιώδη λόγο, ο οποίος αναγράφεται στα πρακτικά. Αντίστοιχες προθεσμίες για τυχόν άσκηση δικαιωμάτων μειοψηφίας των μετόχων ισχύουν και σε περίπτωση Επαναληπτικών Γενικών Συνελεύσεων. Σε όλες τις ανωτέρω αναφερόμενες περιπτώσεις οι αιτούντες μέτοχοι οφείλουν να αποδεικνύουν τη μετοχική τους ιδιότητα και τον αριθμό των μετόχων που κατέχουν κατά την άσκηση του σχετικού δικαιώματος. Τέτοια απόδειξη αποτελεί και η προσκόμιση βεβαίωσης από τον φορέα στον οποίο τηρούνται οι οικείες κινητές αξίες ή η πιστοποίηση της μετοχικής ιδιότητας με απευθείας ηλεκτρονική σύνδεση φορέα και Εταιρίας. ΔΙΑΘΕΣΙΜΑ ΕΓΓΡΑΦΑ ΚΑΙ ΠΛΗΡΟΦΟΡΙΕΣ - Οι πληροφορίες του άρθρου 27 παρ. 3 του Κ.Ν. 2190/1920 (κείμενο πρόσκλησης για σύγκληση της Έκτακτης Γενικής Συνέλευσης, συνολικός αριθμός μετόχων της Εταιρίας και των αντίστοιχων δικαιωμάτων ψήφου, σχόλια του Διοικητικού Συμβουλίου της Εταιρίας επί των θεμάτων της ημερήσιας διάταξης και έντυπο διορισμού αντιπροσώπου) θα διατίθενται σε ηλεκτρονική μορφή στην ιστοσελίδα της Εταιρίας www.sidenor.gr. Αντίγραφα των παραπάνω εγγράφων θα διατίθενται στα γραφεία του Τμήματος Εξυπηρέτησης Μετόχων της Εταιρίας, στη διεύθυνση: Χειμάρας 16, Μαρούσι Τ.Κ. 151 25.

M.L.S. ΠΛΗΡΟΦΟΡΙΚΗ Α.Ε. *

Έκτακτη Γενική Συνέλευση στις 17/01/2014, ημέρα Παρασκευή και **ώρα 15:00**, στα γραφεία της έδρας της εταιρίας στην Πυλαία Θεσσαλονίκης, 17ης Νοεμβρίου 79, για συζήτηση και λήψη αποφάσεων σχετικά με τα παρακάτω θέματα ημερήσιας διάταξης: «Μεταφορά ποσού 1.875.866,25 από το λογαριασμό «Υπόλοιπο κερδών εις νέο» σε λογαριασμό έκτακτου αποθεματικού για την εξασφάλιση της υποχρέωσης κάλυψης της ίδιας συμμετοχής (σε ποσοστό 53,24% του συνολικού προϋπολογισμού) στα πλαίσια της Δράσης ΕΣΠΑ του ΕΠ «Ψηφιακή Σύγκλιση» της ΚτΠ Α.Ε.: «Ενίσχυση Επιχειρήσεων για την Υλοποίηση Επενδυτικών Σχεδίων ανάπτυξης-παροχής καινοτόμων προϊόντων και υπηρεσιών προστιθέμενης αξίας (ICT4GROWTH)», σύμφωνα με την με αριθμό πρωτ. 15421/21-11-2013 απόφαση της ΚτΠ Α.Ε. και δέσμευση για τη μη διανομή αυτού του αποθεματικού την επόμενη πενταετία από την ολοκλήρωση και έναρξη της παραγωγικής λειτουργίας της επένδυσης.» «Μεταφορά ποσού 928.125 ευρώ από το λογαριασμό «Υπόλοιπο κερδών εις νέο» σε λογαριασμό έκτακτου αποθεματικού για την εξασφάλιση της υποχρέωσης κάλυψης ποσοστού 50% της ίδιας συμμετοχής στα πλαίσια του αναπτυξιακού νόμου 3299/2004 σύμφωνα με την με αριθμό πρωτ. 7409/ΔΒΕ 1108/22-6-2011 εγκριτική απόφαση υπαγωγής και δέσμευση για τη μη διανομή αυτού του αποθεματικού την επόμενη πενταετία από την ολοκλήρωση της επένδυσης.» Σε περίπτωση μη επίτευξης της εκ του Νόμου και του Καταστατικού απαιτούμενης απαρτίας για τη λήψη αποφάσεων επί θεμάτων της ημερήσιας διάταξης, η Γενική Συνέλευση θα συνέλθει εκ νέου (Επαναληπτική Γενική Συνέλευση) την Τρίτη 28η Ιανουαρίου 2014 και ώρα 15.00 στον ίδιο τόπο και με τα ίδια θέματα ημερήσιας διάταξης. Στη Γενική Συνέλευση δικαιούται να συμμετέχει όποιος εμφανίζεται ως Μέτοχος στα αρχεία του Συστήματος 'Αυλών Τίτλων που διαχειρίζεται η ΕΛΛΗΝΙΚΑ ΧΡΗΜΑΤΙΣΤΗΡΙΑ Α.Ε. (Ε.Χ.Α.Ε.), στο οποίο τηρούνται οι κινητές αξίες της Εταιρίας, κατά την έναρξη της πέμπτης ημέρας (ημερομηνία καταγραφής: η 12η Ιανουαρίου 2014) που προηγείται της συνεδρίασης της Γενικής Συνέλευσης. Για την συμμετοχή στη Επαναληπτική Γενική Συνέλευση η ιδιότητα του μετόχου πρέπει να υφίσταται κατά την έναρξη της τέταρτης ημέρας πριν από την ημέρα συνεδρίασης της Επαναληπτικής Γενικής Συνέλευσης της 28ης Ιανουαρίου 2014, ήτοι την 24η Ιανουαρίου 2014. Η απόδειξη της μετοχικής ιδιότητας γίνεται με την προσκόμιση σχετικής έγγραφης βεβαίωσης της "ΕΧΑΕ" ή, εναλλακτικά, με απευθείας ηλεκτρονική σύνδεση της Εταιρίας με τα αρχεία της "ΕΧΑΕ". Η σχετική έγγραφη βεβαίωση ή η ηλεκτρονική πιστοποίηση αναφορικά με τη μετοχική ιδιότητα πρέπει να περιέλθει στην Εταιρία το αργότερο την τρίτη ημέρα που προηγείται της συνεδρίασης της Γενικής Συνέλευσης, ήτοι το αργότερο την 14η Ιανουαρίου 2014. Έναντι της Εταιρίας θεωρείται ότι έχει δικαίωμα συμμετοχής και ψήφου στη Γενική Συνέλευση μόνον όποιος φέρει την ιδιότητα του μετόχου κατά την ως άνω ημερομηνία καταγραφής. Σε περίπτωση μη συμμόρφωσης προς τις διατάξεις του άρθρου 28α του Κ.Ν. 2190/1920, οι μέτοχοι μετέχουν στην Γενική Συνέλευση μόνο μετά από άδεια της. Σημειώνεται ότι η άσκηση των δικαιωμάτων συμμετοχής και ψήφου δεν προϋποθέτει την δέσμευση των μετόχων του δικαιούχου ούτε την τήρηση άλλης ανάλογης διαδικασίας, η οποία περιορίζει την δυνατότητα πώλησης και μεταβίβασης αυτών κατά το χρονικό διάστημα που μεσολαβεί ανάμεσα στην ημερομηνία καταγραφής και στην ημερομηνία της Γενικής Συνέλευσης. Το πλήρες κείμενο της παρούσας πρόσκλησης καθώς και οι πληροφορίες και τα έγγραφα που προβλέπονται στο άρθρο 27 παρ. 3 του Κ.Ν. 2190/1920 θα διατίθενται σε ηλεκτρονική μορφή στην ιστοσελίδα της Εταιρίας www.mls.gr και σε έγχαρτη στα γραφεία της Εταιρίας στην οδό 17η Νοέμβρη 79 στην Πυλαία Θεσσαλονίκης. Σε περίπτωση εφαρμογής του άρθρου 39 παρ. 2 του Κ.Ν. 2190/1920 (δικαιώματα μειοψηφίας μετόχων), η Εταιρία στην ιστοσελίδα της και σε μέσα ενημέρωσης (έντυπα και ηλεκτρονικά) για την διάχυση της πληροφόρησης, θα δημοσιεύσει αναθεωρημένη ημερήσια διάταξη.

Ομολογιακά Δάνεια Επιχειρήσεων

| Πλήθος Εισηγμένων Ομολογίων | Ονομαστική αξία | Τιμή έκδοσης | Σημερινό επιτόκιο | Ημερ. λήξης | Διάρκεια (έτη) | Σημείωση | Ομολογιακά Δάνεια Επιχειρήσεων | | | Κατωτ Τιμή | Ανωτ Τιμή | Τιμή κλεισ. | Προηγ. Κλείσιμο-ημέρια | Όγκος | Αξία Συναλλαγών | Τελευταία εντολή | | | Μεγ έτους | | | |
|-----------------------------|-----------------|--------------|-------------------|-------------|----------------|----------|--------------------------------|------------------------|-------------|---|-----------|-------------|------------------------|---------|-----------------|------------------|-------------|------------|-----------|------------|---------|---------|
| | | | | | | | Προσ/μένο Κοινό | Τοκ/ρίδιο Προτιμησιακό | Μον. Διασπ. | | | | | | | Τιμή | Αγορ./ Πώλ. | Ημερομηνία | | λαχ έτους | | |
| 4.150.176 | 4,77 | 4,77 | 5,00 | 19/3/2015 | 5 | --- | 16 | --- | 1 | MARFIN INVESTMENT GROUP A.E. (Μετατρ. σε ΚΟ μτχ) | --- | --- | --- | 91,0000 | 6/12/2013 | --- | --- | 0,9000 | A | 19/12/2013 | 0,5000 | 91,0000 |
| 1.794.284 | 12,49 | 9,77 | 5,80 | 12/7/2015 | 8 | --- | 13 | --- | 1 | ΝΗΡΕΥΣ ΙΧΘΥΟΚΑΛΛΙΕΡΓΕΙΕΣ Α.Ε. (Μετατρ. σε ΚΟ μτχ) | --- | --- | --- | 12,0000 | 26/7/2013 | --- | --- | 11,0000 | A | 19/12/2013 | 11,0000 | 15,0000 |
| 212.849.265 | 1,00 | 1,00 | 6,30 | 29/7/2020 | 7 | --- | 2 | --- | 1 | MARFIN INVESTMENT GROUP A.E. ΣΕΙΡΑ Β (ΜΟΔ) | --- | --- | --- | 0,8500 | 23/8/2013 | --- | --- | 0,4000 | Π | 19/12/2013 | 0,8500 | 0,8500 |
| 2.156.827 | 1,00 | 1,00 | 7,00 | 29/7/2019 | 6 | --- | 2 | --- | 1 | MARFIN INVESTMENT GROUP A.E. ΣΕΙΡΑ Α (ΜΟΔ) | --- | --- | --- | 1,0000 | 23/8/2013 | --- | --- | 0,8500 | A | 13/12/2013 | 1,0000 | 1,0000 |

Σημειώσεις Εταιρικών Ομολόγων

Ο Όγκος Συναλλαγών υπολογίζεται ως (Τεμάχια) * (Ονομαστική Τιμή). Η Αξία Συναλλαγών υπολογίζεται ως (Τεμάχια) * (Ονομαστική Τιμή) * (Τιμή %) + (Δεδουλευμένοι Τόκοι).

Οι τιμές συναλλαγών των ομολόγων υπολογίζονται ως ποσοστό επί τοις εκατό (%) της ονομαστικής τους τιμής.

Όλα τα ομόλογα έχουν Ονομαστική Αξία εκπεφρασμένη σε Ευρώ (εκτός εάν σημειώνεται διαφορετικά).

* Προσ/μένο = Προσαρτημένο

Ομόλογα Ελληνικού Δημοσίου

| Πλήθος Εισηγμ. Ομολογιών | Ονομ. αξία | Σημερινό επιτόκιο | Υπολογισμός Δεδουλευμένων | Ημερ/νία Λήξης [1] | Διάρκεια (έτη) | Σημείωση | Ημερομηνία Πληρ. | Αξία τρέχοντος | Μον. Διαπρα. | Ομόλογα Ελληνικού Δημοσίου | Κατωτ Τιμή | Ανωτ Τιμή | Τιμή κλειστ. | Προηγ. Κλείσιμο-ημ/νία | Όγκος | Αξία Συναλλαγών | Τελευταία εντολή Αγορ./ Πώλ. Ημερομηνία |
|--------------------------|------------|-------------------|---------------------------|--------------------|----------------|----------|------------------|----------------|--------------|----------------------------------|------------|-----------|--------------|------------------------|-------|-----------------|---|
| 2.658.781.973 | 1,00 | 4,30 | Πργμ/Πργμ | 24/2/2023 | 11 | --- | 24/02 | 4,30 | 1 | ΟΕΔ-ΣΤΘ-240223-11X-2,000-1,00 | --- | --- | --- | --- | --- | --- | --- |
| 2.658.781.973 | 1,00 | 4,30 | Πργμ/Πργμ | 24/2/2024 | 12 | --- | 24/02 | 4,30 | 1 | ΟΕΔ-ΣΤΘ-240224-12X-2,000-1,00 | --- | --- | --- | --- | --- | --- | --- |
| 2.658.781.973 | 1,00 | 4,30 | Πργμ/Πργμ | 24/2/2025 | 13 | --- | 24/02 | 4,30 | 1 | ΟΕΔ-ΣΤΘ-240225-13X-2,000-1,00 | --- | --- | --- | --- | --- | --- | --- |
| 2.658.781.973 | 1,00 | 4,30 | Πργμ/Πργμ | 24/2/2026 | 14 | --- | 24/02 | 4,30 | 1 | ΟΕΔ-ΣΤΘ-240226-14X-2,000-1,00 | --- | --- | --- | --- | --- | --- | --- |
| 2.658.781.973 | 1,00 | 4,30 | Πργμ/Πργμ | 24/2/2027 | 15 | --- | 24/02 | 4,30 | 1 | ΟΕΔ-ΣΤΘ-240227-15X-2,000-1,00 | --- | --- | --- | --- | --- | --- | --- |
| 2.836.034.104 | 1,00 | 4,30 | Πργμ/Πργμ | 24/2/2028 | 16 | --- | 24/02 | 4,30 | 1 | ΟΕΔ-ΣΤΘ-240228-16X-2,000-1,00 | --- | --- | --- | --- | --- | --- | --- |
| 2.836.034.104 | 1,00 | 4,30 | Πργμ/Πργμ | 24/2/2029 | 17 | --- | 24/02 | 4,30 | 1 | ΟΕΔ-ΣΤΘ-240229-17X-2,000-1,00 | --- | --- | --- | --- | --- | --- | --- |
| 2.836.034.104 | 1,00 | 4,30 | Πργμ/Πργμ | 24/2/2030 | 18 | --- | 24/02 | 4,30 | 1 | ΟΕΔ-ΣΤΘ-240230-18X-2,000-1,00 | --- | --- | --- | --- | --- | --- | --- |
| 2.836.034.104 | 1,00 | 4,30 | Πργμ/Πργμ | 24/2/2031 | 19 | --- | 24/02 | 4,30 | 1 | ΟΕΔ-ΣΤΘ-240231-19X-2,000-1,00 | --- | --- | --- | --- | --- | --- | --- |
| 2.836.034.104 | 1,00 | 4,30 | Πργμ/Πργμ | 24/2/2032 | 20 | --- | 24/02 | 4,30 | 1 | ΟΕΔ-ΣΤΘ-240232-20X-2,000-1,00 | --- | --- | --- | --- | --- | --- | --- |
| 2.836.034.104 | 1,00 | 4,30 | Πργμ/Πργμ | 24/2/2033 | 21 | --- | 24/02 | 4,30 | 1 | ΟΕΔ-ΣΤΘ-240233-21X-2,000-1,00 | --- | --- | --- | --- | --- | --- | --- |
| 2.836.034.104 | 1,00 | 4,30 | Πργμ/Πργμ | 24/2/2034 | 22 | --- | 24/02 | 4,30 | 1 | ΟΕΔ-ΣΤΘ-240234-22X-2,000-1,00 | --- | --- | --- | --- | --- | --- | --- |
| 2.836.034.104 | 1,00 | 4,30 | Πργμ/Πργμ | 24/2/2035 | 23 | --- | 24/02 | 4,30 | 1 | ΟΕΔ-ΣΤΘ-240235-23X-2,000-1,00 | --- | --- | --- | --- | --- | --- | --- |
| 2.836.034.104 | 1,00 | 4,30 | Πργμ/Πργμ | 24/2/2036 | 24 | --- | 24/02 | 4,30 | 1 | ΟΕΔ-ΣΤΘ-240236-24X-2,000-1,00 | --- | --- | --- | --- | --- | --- | --- |
| 2.836.034.104 | 1,00 | 4,30 | Πργμ/Πργμ | 24/2/2037 | 25 | --- | 24/02 | 4,30 | 1 | ΟΕΔ-ΣΤΘ-240237-25X-2,000-1,00 | --- | --- | --- | --- | --- | --- | --- |
| 2.836.034.104 | 1,00 | 4,30 | Πργμ/Πργμ | 24/2/2038 | 26 | --- | 24/02 | 4,30 | 1 | ΟΕΔ-ΣΤΘ-240238-26X-2,000-1,00 | --- | --- | --- | --- | --- | --- | --- |
| 2.836.034.104 | 1,00 | 4,30 | Πργμ/Πργμ | 24/2/2039 | 27 | --- | 24/02 | 4,30 | 1 | ΟΕΔ-ΣΤΘ-240239-27X-2,000-1,00 | --- | --- | --- | --- | --- | --- | --- |
| 2.836.034.104 | 1,00 | 4,30 | Πργμ/Πργμ | 24/2/2040 | 28 | --- | 24/02 | 4,30 | 1 | ΟΕΔ-ΣΤΘ-240240-28X-2,000-1,00 | --- | --- | --- | --- | --- | --- | --- |
| 2.836.034.104 | 1,00 | 4,30 | Πργμ/Πργμ | 24/2/2041 | 29 | --- | 24/02 | 4,30 | 1 | ΟΕΔ-ΣΤΘ-240241-29X-2,000-1,00 | --- | --- | --- | --- | --- | --- | --- |
| 2.836.034.104 | 1,00 | 4,30 | Πργμ/Πργμ | 24/2/2042 | 30 | --- | 24/02 | 4,30 | 1 | ΟΕΔ-ΣΤΘ-240242-30X-2,000-1,00 | --- | --- | --- | --- | --- | --- | --- |
| 1.500.000 | 1.000,00 | 0,97 | FLR Πργμ/360 | 10/8/2014 | 5 | --- | 10/02 - 10/08 | --- | 1 | ΟΕΔ-ΚΥΜ-100814-05X-1,762-1000,00 | --- | --- | --- | --- | --- | --- | --- |
| 5.187.186 | 1.000,00 | 1,60 | FLR Πργμ/360 | 21/5/2014 | 5 | --- | 21/11 - 21/05 | --- | 1 | ΟΕΔ-ΚΥΜ-210514-05X-2,734-1000,00 | --- | --- | --- | --- | --- | --- | --- |
| 78.300 | 1.000,00 | 1,16 | FLR Πργμ/360 | 23/7/2014 | 5 | --- | 23/01 - 23/07 | --- | 1 | ΟΕΔ-ΚΥΜ-230714-05X-2,018-1000,00 | --- | --- | --- | --- | --- | --- | --- |

Σημειώσεις Ομολόγων Ελλ. Δημοσίου

Ο Όγκος Συναλλαγών υπολογίζεται ως (Τεμάχια) * (Ονομαστική Τιμή). Η Αξία Συναλλαγών υπολογίζεται ως (Τεμάχια) * (Ονομαστική Τιμή) * (Τιμή %) + (Δεδουλευμένοι Τόκοι)

Η Αξία του τρέχοντος τοκομεριδίου για τις εκδόσεις Ονομαστικής Αξίας 0,01 ευρώ, αναφέρεται σε Ονομαστική Αξία 100 ευρώ.

FLR (= Floating Interest Rate) Ομόλογο Μεταβλητού Επιτοκίου.

[1] - Η Ημερομηνία Λήξης της τοκοφόρου περιόδου και η Ημερομηνία Πληρωμής του τοκομεριδίου.

| Ομόλογα σε Κυκλοφορία | Νόμισμα / Ελάχιστη διαπραγ. | Ημερομηνία Πληρ. | Αξία τρέχοντος τοκομεριδίου | Σημείωση | Προσ/μένο* Τοκ/ρίδιο | Μονάδα διαπραγ/σης | Ημερ/νία Έκδοσης | Διάρκεια (έτη) | Σημερινό επιτόκιο | Υ.Δ.Τ σε | Ομόλογα | Τελευταία τιμή προηγ. | Τελευτ. Τιμή | Εκφ. τοις μετρητοίς (€) Αγορ. / Πώλ Ημερομηνία | Συναλλαγές σε τμχ | Ελάχιστο ζωής | Μέγιστο ζωής | | | |
|--|-----------------------------|------------------|-----------------------------|----------|----------------------|--------------------|------------------|----------------|-------------------|----------|---------|--|--------------|--|-------------------|---------------|--------------|-----|------|------|
| Ομολογιακά Δάνεια Διεθνών Οργανισμών | | | | | | | | | | | | | | | | | | | | |
| 1.000.000 | EUR / 1000 | 21/07 | --- | --- | 8 | 1 | 21/7/2006 | 10 | 5,0 | FLR | 360 | ΟΜΟΛΟΓΟ ΕΥΡΩΠΑΪΚΗΣ ΤΡΑΠΕΖΑΣ ΕΠΕΝΔΥΣΕΩΝ | 97,50 | 16/4/2007 | --- | --- | --- | --- | | |
| Νομικών Προσώπων και Εταιρειών σε Συνάλλαγμα και Ευρο | | | | | | | | | | | | | | | | | | | | |
| 0 | GBP / 10 | 01/12 | 0,25 | --- | 57 | 1 | 1/12/1928 | 100 | 2,5 | | 360 | Ε.Κ.Τ.Ε. | --- | --- | --- | --- | --- | --- | | |
| 103.746 | GBP / 10 | 01/12 | 0,25 | --- | 55 | 1 | 1/12/1930 | 98 | 2,5 | | 360 | Ε.Κ.Τ.Ε. σειρά | 2,27 | 5/2/1996 | 2,27 | Π | 5/2/1996 | --- | 2,27 | 2,27 |

Σημειώσεις Ομολόγων Ελλ. Δημοσίου

Υ.Δ.Τ: Υπολογισμός Δεδουλευμένων Τόκων.

FLR (= Floating Interest Rate) Ομόλογο Μεταβλητού Επιτοκίου.

Η ελάχιστη διαπραγματεύσιμη Ονομαστική Αξία για όλους τους Άυλους Τίτλους του Δημοσίου είναι τα 100 Ευρώ.

* Προσ/μένο = Προσαρτημένο

Ομόλογα Κρατικών Τραπεζών (ετήσιας διάρκειας)

| Πλήθος Εισηγμ. Ομολογιών | Ονομαστική αξία | Αρχικό Επιτόκιο | Τρέχον Επιτόκιο | Ετήσιος Τόκος | Ημερομηνία Έκδοσης | Σημείωση | Ομόλογα Κρατικών Τραπεζών | Μον. Διαπρ. | Ετήσιες Ανανεώσεις | Τελευτ. Τιμή | Εκφ. τοις μετρητοίς (€) Αγορ. / Πώλ | Όγκος |
|--------------------------|-----------------|-----------------|-----------------|---------------|--------------------|----------|---------------------------|-------------|--------------------|--------------|-------------------------------------|-------|
| 342.560 | 130,41 | 2,35 | 3,92 | 0,00 | 31/1/2005 | --- | ΟΜΟΛΟΓΟ ΕΤΒΑ | 1 | 9 | 100,00 | A | --- |
| 2.446 | 1.154,00 | 4,90 | 2,47 | 28,96 | 31/5/2008 | --- | ΟΜΟΛΟΓΟ ΕΤΒΑ | 1 | 6 | --- | --- | --- |
| 171.117 | 1.163,28 | 5,50 | 2,47 | 29,19 | 31/5/2008 | --- | ΟΜΟΛΟΓΟ ΕΤΒΑ | 1 | 6 | --- | --- | --- |
| 63.787 | 1.129,20 | 5,45 | 2,47 | 30,88 | 31/8/2008 | --- | ΟΜΟΛΟΓΟ ΕΤΒΑ | 1 | 6 | --- | --- | --- |

Σημειώσεις Ομολόγων

Οι ετήσιες ανανεώσεις των Ομολόγων ΕΤΒΑ είναι απαλλαγμένες των φόρων (καθαρά επιτόκια).
Για τα ομόλογα έκδοσης μέχρι και 29/11/2013 ο δεδουλευμένος τόκος έχει κεφαλαιοποιηθεί.

Πίνακας Μελών Χρηματιστηρίου Αθηνών και Μελών ΕΤ.ΕΚ.

| Επωνυμία | Διεύθυνση | Τηλέφωνο | Φαξ | Αγορά Μετοχών | | | Αγορά Παραγώγων | | | Μέλη ΕΤ.ΕΚ. | | | |
|---|-----------|----------|-----|----------------------|---------------------|-------------------|-----------------|-------------------|--------------|--------------------|-------------------|----------------|---|
| | | | | Μέλος Αγοράς | Μέλος εξ Αποστάσεως | Ειδικός Διαπρήτης | Διαπρήτης | Ειδικός Διαπρήτης | Παραγγελίχος | Γενικό Εκκαθιστικό | Άμεσο Εκκαθιστικό | Μη Εκκαθιστικό | |
| ALPHA ΤΡΑΠΕΖΑ Α.Ε. | | | | | | | a | | | | a | | |
| ΣΤΑΔΙΟΥ 40, ΑΘΗΝΑ | | | | (210)-3260000 | (210)-3264116 | | | | | | | | |
| | | | | (210)-3265546 | (210)-3265811 | | | | | | | | |
| ARGUS STOCKBROKERS LTD | | | | | | | a | a | | | | | |
| ΛΕΩΦΟΡΟΣ KENNETY ΓΡ. 303 12-14, ΛΕΥΚΩΣΙΑ ΚΥΠΡΟΥ | | | | (+35722)-22717000 | (+35722)-22717070 | | | | | | | | |
| ATLANTIC SECURITIES LIMITED | | | | | | | a | a | | | | | |
| ΠΡΟΔΡΟΜΟΥ 37, ΛΕΥΚΩΣΙΑ ΚΥΠΡΟΥ | | | | (+35722)-445400 | (+35722)-661914 | | | | | | | | |
| ΑΤΤΙΚΑ BANK ΑΝΩΝΥΜΗ ΤΡΑΠΕΖΙΚΗ ΕΤΑΙΡΕΙΑ | | | | | | | | | | | a | | |
| ΑΚΑΔΗΜΙΑΣ 54, ΑΘΗΝΑ | | | | (210)-3390757 | (210)-3646090 | | | | | | | | |
| ΟΜΗΡΟΥ 23, ΑΘΗΝΑ | | | | (210)-3669000 | (210)-3669410 | | | | | | | | |
| ΑΧΙΑ VENTURES GROUP LTD | | | | | | | a | a | | | | | |
| Γ. ΚΡΑΝΙΔΙΩΤΗ 10, ΛΕΥΚΩΣΙΑ ΚΥΠΡΟΥ | | | | +357 22 742000 | +357 22 742001 | | | | | | | | |
| ΑΧΟΝ ΧΡΗΜΑΤΙΣΤΗΡΙΑΚΗ Α.Ε.Π.Ε.Υ. | | | | | | | a | | | | | | a |
| ΣΤΑΔΙΟΥ 48, ΑΘΗΝΑ | | | | (210)-3363800 | (210)-3243903 | | | | | | | | |
| BANK OF AMERICA MERRILL LYNCH | | | | | | | a | a | | | | | |
| KING EDWARD STREET 2, LONDON | | | | (+4420)-79952000 | (+4420)-79954525 | | | | | | | | |
| BETA ΧΡΗΜΑΤΙΣΤΗΡΙΑΚΗ Α.Ε.Π.Ε.Υ. | | | | | | | a | a | | | | a | |
| ΒΡΑΙΛΑ & Λ. ΑΛΕΞΑΝΔΡΑΣ 29, ΑΘΗΝΑ | | | | (210)-6478900 | (210)-6410139 | | | | | | | | |
| BNP PARIBAS SECURITIES SERVICES | | | | | | | | | | | a | | |
| ΒΑΣ. ΣΟΦΙΑΣ 94, ΑΘΗΝΑ | | | | (210)-7468500 | (210)-7468579 | | | | | | | | |
| CAPITAL ΧΡΗΜΑΤΙΣΤΗΡΙΑΚΗ Α.Ε.Π.Ε.Υ. | | | | | | | a | | | | | | a |
| ΜΗΤΡΟΠΟΛΕΩΣ 58, ΑΘΗΝΑ | | | | (210)-3369700 | (210)-3369820 | | | | | | | | |
| CFS ΧΡΗΜΑΤΙΣΤΗΡΙΑΚΗ Α.Ε.Π.Ε.Υ. | | | | | | | a | | | a | | a | |
| ΣΤΑΔΙΟΥ 3, ΑΘΗΝΑ | | | | (210)-3360800 | (210)-3311854 | | | | | | | | |
| CITIGROUP GLOBAL MARKET LTD | | | | | | | a | a | | | | | |
| CITIGROUP CENTRE, CANADA SQUARE, CANARY WHART, LONDON | | | | 002079864000 | 002079862266 | | | | | | | | |
| CREDIT AGRICOLE CHEUVREUX S.A. | | | | | | | | | | | | | |
| 9 QUAI PAUL DOUMER, ΠΑΡΙΣΙ | | | | 33 (0) 1 41 89 70 00 | | | | | | | | | |
| CREDIT SUISSE SECURITIES (EUROPE) LIMITED | | | | | | | a | a | | | | | |
| ONE CABOT SQUARE, LONDON | | | | +44 20 7888 8888 | +44 20 7888 1600 | | | | | | | | |
| DEUTSCHE BANK A.G. | | | | | | | a | a | | | | | |
| THEODOR-HEUSS-ALLEE 70, ΦΡΑΚΝΦΟΥΡΤΗ | | | | 0049 69 910 00 | 0049 69 910 34 225 | | | | | | | | |
| EUROBANK EQUITIES Α.Ε.Π.Ε.Υ. | | | | | | | a | | | a | | a | |
| ΦΙΛΕΛΛΗΝΩΝ 10, ΑΘΗΝΑ | | | | (210)-3720000 | (210)-3720001 | | | | | | | | |
| EUROCORP ΧΡΗΜΑΤΙΣΤΗΡΙΑΚΗ Α.Ε. | | | | | | | a | | | | | a | |
| ΠΛ. ΦΙΛΙΚΗΣ ΕΤΑΙΡΕΙΑΣ 14, ΑΘΗΝΑ | | | | (210)-7263500 | (210)-7263666 | | | | | | | | |
| EUROTRUST ΧΡΗΜΑΤΙΣΤΗΡΙΑΚΗ Α.Ε.Π.Ε.Υ. | | | | | | | a | | | | | | |
| ΣΟΦΟΚΛΕΟΥΣ 13-15, ΑΘΗΝΑ | | | | (210)-3363100 | (210)-3238334 | | | | | | | | |
| EUROXX Χ.Α.Ε.Π.Ε.Υ. | | | | | | | a | | | | | a | |
| ΠΑΛΛΙΟΛΟΓΟΥ 7, ΧΑΛΑΝΔΡΙ | | | | (210)-6879400 | (210)-6879401 | | | | | | | | |
| GLOBAL CAPITAL SECURITIES AND FINANCIAL SERVICES LTD | | | | | | | a | a | | | | | |
| ΛΕΩΦ. ΛΕΜΕΣΟΥ 5, ΛΕΜΕΣΟΣ ΚΥΠΡΟΥ | | | | (+35722)-710710 | (+35722)-339332 | | | | | | | | |
| GUARDIAN TRUST ΧΡΗΜΑΤΙΣΤΗΡΙΑΚΗ Α.Ε.Π.Ε.Υ. | | | | | | | a | | | a | | | a |
| ΦΙΛΕΛΛΗΝΩΝ 15, ΑΘΗΝΑ | | | | (210)-3220402 | (210)-3220498 | | | | | | | | |
| HSBC ΤΡΑΠΕΖΑ | | | | | | | | | | | a | | |
| Λ. ΜΕΣΟΓΕΙΩΝ 109-111, ΑΘΗΝΑ | | | | (210)-6961507 | (210)-6929310 | | | | | | | | |
| INDEX ΧΡΗΜΑΤΙΣΤΗΡΙΑΚΗ Α.Ε.Π.Ε.Υ. | | | | | | | a | | | | | | |
| ΔΡΑΓΑΤΣΑΝΙΟΥ 6, ΑΘΗΝΑ | | | | (210)-3213920 | (210)-3213216 | | | | | | | | |
| LAIKI FINANCIAL SERVICES LTD | | | | | | | a | a | | | | | |
| CLR HOUSE, Λ. ΒΥΡΩΝΟΣ 26, ΛΕΥΚΩΣΙΑ ΚΥΠΡΟΥ | | | | (+35722)-898600 | (+35722)-680953 | | | | | | | | |
| MAGNA TRUST ΧΡΗΜΑΤΙΣΤΗΡΙΑΚΗ Α.Ε.Π.Ε.Υ. | | | | | | | a | | | | a | | a |
| ΦΕΙΔΙΟΥ 9, ΑΘΗΝΑ | | | | (210)-3327503 | (210)-3327599 | | | | | | | | |
| MEGA EQUITY SEC. & FINANCIAL SERVICES LTD | | | | | | | a | a | | | | | |
| Λ. ΓΡΙΒΑ ΔΙΓΕΝΗ 42-44, ΛΕΥΚΩΣΙΑ ΚΥΠΡΟΥ | | | | (+35722)-711711 | (+35722)-711811 | | | | | | | | |
| MERIT ΧΡΗΜΑΤΙΣΤΗΡΙΑΚΗ Α.Ε.Π.Ε.Υ. | | | | | | | a | | | a | | | a |
| ΒΑΣΙΛΕΩΣ ΚΩΝΣΤΑΝΤΙΝΟΥ 38, ΑΘΗΝΑ | | | | (210)-3671800 | (210)-3671830 | | | | | | | | |
| NBG SECURITIES Α.Ε.Π.Ε.Υ. | | | | | | | a | | | a | | | a |
| ΑΚΑΔΗΜΙΑΣ 68, ΑΘΗΝΑ | | | | (210)-3328500 | (210)-3328565 | | | | | | | | |
| NUNTIUS ΧΡΗΜΑΤΙΣΤΗΡΙΑΚΗ Α.Ε.Π.Ε.Υ. | | | | | | | a | | | | a | | a |
| ΔΡΑΓΑΤΣΑΝΙΟΥ 6, ΑΘΗΝΑ | | | | (210)-3350599 | (210)-3254846 | | | | | | | | |
| ORANGE PARTNERS Α.Ε.Π.Ε.Υ. | | | | | | | a | | | | | | |
| ΤΖΩΡΤΖ 5, ΑΘΗΝΑ | | | | (210)-3300009 | (210)-3305240 | | | | | | | | |

Πίνακας Μελών Χρηματιστηρίου Αθηνών και Μελών ΕΤ.ΕΚ.

| Επωνυμία | Διεύθυνση | Τηλέφωνο | Φαξ | Αγορά Μετοχών | | | Αγορά Παραγώγων | | | Μέλη ΕΤ.ΕΚ. | | |
|---|-----------|------------------|------------------|---------------|---------------------|-------------------|-----------------|-------------------|--------------|--------------------|-------------------|----------------|
| | | | | Μέλος Αγοράς | Μέλος εξ Αποστάσεως | Ειδικός Διαπρήτης | Διαπρήτης | Ειδικός Διαπρήτης | Παραγγελίχος | Γενικό Εκκαθιστικό | Άμεσο Εκκαθιστικό | Μη Εκκαθιστικό |
| PRELIUM Α.Ε.Π.Ε.Υ. | | | | a | | | a | | | | | a |
| ΚΗΦΙΣΙΑΣ & ΔΑΒΑΚΗ 1, ΑΘΗΝΑ | | (210)-3677000 | (210)-6920403 | | | | | | | | | |
| PROCHOICE ΧΡΗΜΑΤΙΣΤΗΡΙΑΚΗ ΛΤΔ | | | | a | a | | | | | | | |
| ΣΤΥΡΟΥ ΚΥΠΡΙΑΝΟΥ 57, ΛΕΥΚΩΣΙΑ ΚΥΠΡΟΥ | | +357-24-661192 | +357-24-662464 | | | | | | | | | |
| SHARELINK SEC. & FINANCIAL SERVICES LTD | | | | a | a | | | | | | | |
| ELLINAS HOUSE, ΘΕΟΤΟΚΗ 6, ΛΕΥΚΩΣΙΑ ΚΥΠΡΟΥ | | (+35722)-554200 | (+35722)-750852 | | | | | | | | | |
| SOCIETE GENERALE S.A. | | | | a | a | | a | | | | | |
| COURS VALMY PUTEAUX - LA DEFENSE 17, ΠΑΡΙΣΙ | | (+33) 142134754 | (+33) 142135697 | | | | | | | | | |
| Λ. ΚΗΦΙΣΙΑΣ 240-242, ΑΘΗΝΑ | | (210)-6790161 | (210)-6728828 | | | | | | | | | |
| SOLIDUS SECURITIES ΑΣΠΕΥ | | | | a | | | a | | | | a | |
| ΛΟΥΙΖΗΣ ΡΙΑΝΚΟΥΡ 64, ΑΘΗΝΑ | | (210)-6925500 | (210)-6985421 | | | | | | | | | |
| THE CYPRUS INVESTMENT & SEC. CORP. LTD (CISCO) | | | | a | a | | | | | | | |
| ΕΒΡΟΥ (EUROLIFE HOUSE) 4, ΛΕΥΚΩΣΙΑ ΚΥΠΡΟΥ | | (+35722)-881800 | (+35722)-881801 | | | | | | | | | |
| UBS LIMITED | | | | a | a | | | | | | | |
| FINSBURY AVENUE 1, LONDON | | (+4420)-79013333 | (+4420)-79012345 | | | | | | | | | |
| Α. ΣΑΡΡΗΣ ΧΡΗΜΑΤΙΣΤΗΡΙΑΚΗ Α.Ε.Π.Ε.Υ. | | | | a | | | | | | | | |
| ΔΡΑΓΑΤΣΑΝΙΟΥ 6, ΑΘΗΝΑ | | (210)-3367700 | (210)-3312324 | | | | | | | | | |
| ΑΓΡΟΤΙΚΗ ΤΡΑΠΕΖΑ ΤΗΣ ΕΛΛΑΔΟΣ Α.Ε. | | | | | | | | a | | | a | |
| ΠΑΝΕΠΙΣΤΗΜΙΟΥ 23, ΑΘΗΝΑ | | (210)-3298400 | (210)-3298322 | | | | | | | | | |
| ΑΘΗΝΑΪΚΗ ΧΡΗΜΑΤΙΣΤΗΡΙΑΚΗ Α.Ε.Π.Ε.Υ. | | | | a | | | | | | | | |
| ΣΤΑΔΙΟΥ 33, ΑΘΗΝΑ | | (210)-3254764 | (210)-3254767 | | | | | | | | | |
| ΑΛΦΑ FINANCE ΑΣΠΕΥ | | | | a | | a | | a | | | a | |
| ΜΕΡΛΙΝ 5, ΑΘΗΝΑ | | (210)-3677400 | (210)-3311193 | | | | | | | | | |
| ΑΤΛΑΣ ΧΡΗΜΑΤΙΣΤΗΡΙΑΚΗ Α.Ε.Π.Ε.Υ. | | | | a | | | a | | | | | a |
| ΜΙΧΑΛΑΚΟΠΟΥΛΟΥ 125 & ΒΕΡΒΑΙΩΝ 14 - 16, ΑΘΗΝΑ | | (210)-3363300 | (210)-3238925 | | | | | | | | | |
| Γ.Α. ΠΕΡΒΑΝΑΣ ΧΡΗΜΑΤΙΣΤΗΡΙΑΚΗ ΑΣΠΕΥ | | | | a | | | a | | | | | a |
| ΣΟΦΟΚΛΕΟΥΣ 7 - 9, ΑΘΗΝΑ | | (210)-3251875 | (210)-3210291 | | | | | | | | | |
| ΓΕΝΙΚΗ ΤΡΑΠΕΖΑ ΤΗΣ ΕΛΛΑΔΟΣ Α.Ε. | | | | | | | | | | | a | |
| ΛΕΩΦ. ΜΕΣΣΟΓΕΙΩΝ 109-111, ΑΘΗΝΑ | | (210)-6975000 | (210)-6975706 | | | | | | | | | |
| ΕΡΜΟΥ 87-89, ΑΘΗΝΑ | | (210)-6976072 | (210)-6976079 | | | | | | | | | |
| Δ. ΑΘ. ΤΣΕΚΟΥΡΑΣ ΧΡΗΜΑΤΙΣΤΗΡΙΑΚΗ Α.Ε.Π.Ε.Υ. | | | | a | | | | | | | | |
| ΠΕΣΜΑΖΟΓΛΟΥ 3, ΑΘΗΝΑ | | (210)-3214406 | (210)-3211997 | | | | | | | | | |
| ΔΙΕΘΝΗΣ ΧΡΗΜΑΤΙΣΤΗΡΙΑΚΗ Α.Ε.Π.Ε.Υ. | | | | | | | a | | | | a | |
| Λ. ΣΥΓΓΡΟΥ 80-88, ΑΘΗΝΑ | | (210)-9203000 | (210)-9203052 | | | | | | | | | |
| ΔΥΝΑΜΙΚΗ ΧΡΗΜΑΤΙΣΤΗΡΙΑΚΗ Α.Ε.Π.Ε.Υ. | | | | a | | | | | a | | a | |
| ΧΑΡΙΛΑΟΥ ΤΡΙΚΟΥΠΗ 6 - 10, ΑΘΗΝΑ | | (210)-3677700 | (210)-3677777 | | | | | | | | | |
| ΕΘΝΙΚΗ ΤΡ. ΤΗΣ ΕΛΛΑΔΟΣ / ΕΙΔΙΚΗ ΔΙΑΔ. PROBANK | | | | a | | | | | | | | |
| ΑΜΕΡΙΚΗΣ 10, ΑΘΗΝΑ | | (210)-3392631 | (210)-3392646 | | | | | | | | | |
| ΕΘΝΙΚΗ ΤΡΑΠΕΖΑ ΤΗΣ ΕΛΛΑΔΟΣ Α.Ε. | | | | | | | | a | | | a | |
| ΑΚΑΔΗΜΙΑΣ 68, ΑΘΗΝΑ | | (210)-3328817 | (210)-3328678 | | | | | | | | | |
| ΑΙΟΛΟΥ 86, ΑΘΗΝΑ | | (210)-3341000 | (210)-3228187 | | | | | | | | | |
| ΕΛΛΗΝΙΚΗ ΤΡΑΠΕΖΑ (ΕΠΕΝΔΥΣΕΙΣ) ΛΤΔ | | | | a | a | | | | | | | |
| ΛΕΩΦΟΡΟΣ ΚΥΡΙΑΚΟΥ ΜΑΤΣΗ 31, ΛΕΥΚΩΣΙΑ ΚΥΠΡΟΥ | | (+35722)-500100 | (+35722)-500110 | | | | | | | | | |
| ΕΛΛΗΝΟΑΜΕΡΙΚΑΝΙΚΗ ΧΡΗΜΑΤΙΣΤΗΡΙΑΚΗ Α.Ε.Π.Ε.Υ. | | | | a | | | a | | | | | |
| ΕΥΡΙΠΙΔΟΥ 6, ΑΘΗΝΑ | | (210)-3311100 | (210)-3215968 | | | | | | | | | |
| ΕΠΕΝΔΥΤΙΚΗ ΤΡΑΠΕΖΑ ΕΛΛΑΔΟΣ Α.Ε. | | | | a | | a | | a | | | a | |
| ΑΙΓΕΙΑΛΙΑΣ 32, ΜΑΡΟΥΣΙ | | (210) 8173000 | (210) 8173101 | | | | | | | | | |
| Λ. ΚΗΦΙΣΙΑΣ 24B, ΜΑΡΟΥΣΙ | | (210)-8171800 | (210)-8171889 | | | | | | | | | |
| Ζ.Γ. ΠΟΡΤΑΛΑΚΗΣ Α.Ε.Π.Ε.Υ. | | | | a | | | | | | | | |
| ΠΕΣΜΑΖΟΓΛΟΥ 8, ΑΘΗΝΑ | | (210)-3214830 | (210)-3212024 | | | | | | | | | |
| ΗΛΙΑΣ ΠΕΤΡΟΠΟΥΛΑΚΗΣ ΧΡΗΜΑΤΙΣΤΗΡΙΑΚΗ Α.Ε.Π.Ε.Υ. | | | | a | | | | | a | | | a |
| ΑΡΙΣΤΕΙΔΟΥ 9, ΑΘΗΝΑ | | (210)-3213928 | (210)-3216810 | | | | | | | | | |
| Θ.Σ. ΣΩΤΗΡΙΑΔΗΣ ΧΡΗΜΑΤΙΣΤΗΡΙΑΚΗ Α.Ε.Π.Ε.Υ. | | | | a | | | | | | | | |
| ΒΑΛΛΩΡΙΤΟΥ 7, ΑΘΗΝΑ | | (210)-3636943 | (210)-3601943 | | | | | | | | | |
| Ι. ΧΡ. ΜΑΥΡΙΚΗΣ ΧΡΗΜΑΤΙΣΤΗΡΙΑΚΗ Α.Ε.Π.Ε.Υ. | | | | a | | | | | | | | |
| ΣΟΦΟΚΛΕΟΥΣ 5, ΑΘΗΝΑ | | (210)-3213949 | (210)-3217767 | | | | | | | | | |
| ΚΑΠΠΑ ΧΡΗΜΑΤΙΣΤΗΡΙΑΚΗ Α.Ε.Π.Ε.Υ. | | | | a | | | a | | | | | a |
| ΒΑΛΛΩΡΙΤΟΥ 15, ΑΘΗΝΑ | | (210)-3610371 | (210)-3641002 | | | | | | | | | |
| ΚΑΡΑΜΑΝΩΦ ΧΡΗΜΑΤΙΣΤΗΡΙΑΚΗ Α.Ε.Π.Ε.Υ. | | | | a | | | | | a | | a | |
| ΠΛ. ΑΓ. ΘΕΟΔΩΡΩΝ 2, ΑΘΗΝΑ | | (210)-3212947 | (210)-3217088 | | | | | | | | | |
| ΚΥΚΛΟΣ ΧΡΗΜΑΤΙΣΤΗΡΙΑΚΗ Α.Ε.Π.Ε.Υ. | | | | a | | a | a | | | | a | |
| ΠΑΝΕΠΙΣΤΗΜΙΟΥ 39, ΑΘΗΝΑ | | (210)-3364300 | (210)-3239122 | | | | | | | | | |

Πίνακας Μελών Χρηματιστηρίου Αθηνών και Μελών ΕΤ.ΕΚ.

| Επωνυμία | | | Αγορά Μετοχών | | | Αγορά Παραγώγων | | | Μέλη ΕΤ.ΕΚ. | | |
|--|------------------|------------------|---------------|---------------------|-------------------|-----------------|-------------------|-------------|--------------------|-------------------|----------------|
| Διεύθυνση | Τηλέφωνο | Φαξ | Μέλος Αγοράς | Μέλος εξ Αποστάσεως | Ειδικός Διαπρήτης | Διαπρήτης | Ειδικός Διαπρήτης | Παραγελίχος | Γενικό Εκκαθιστικό | Άμεσο Εκκαθιστικό | Μη Εκκαθιστικό |
| ΚΥΠΡΟΥ ΧΡΗΜΑΤΙΣΤΗΡΙΑΚΗ ΑΕΠΕΥ | | | a | | a | a | | | | | a |
| ΧΑΛΚΥΔΟΝΟΣ & ΦΕΙΔΙΠΠΙΔΟΥ 26 26, ΑΘΗΝΑ | (210)-8701000 | (210)-8701049 | | | | | | | | | |
| ΛΕΩΝ ΔΕΠΟΛΑΣ ΧΡΗΜΑΤΙΣΤΗΡΙΑΚΗ Α.Ε.Π.Ε.Υ. | | | a | | | | | a | | | a |
| ΧΡ. ΛΑΔΑ 1, ΑΘΗΝΑ | (210)-3213286 | (210)-3211618 | | | | | | | | | |
| ΜΕΤΟΧΙΚΗ ΧΡΗΜΑΤΙΣΤΗΡΙΑΚΗ Α.Ε.Π.Ε.Υ. | | | a | | | | | | | | |
| Γ. ΓΕΝΝΑΔΙΟΥ 3, ΑΘΗΝΑ | (210)-3306700 | (210)-3306709 | | | | | | | | | |
| ΜΙΔΑΣ ΧΡΗΜΑΤΙΣΤΗΡΙΑΚΗ Α.Ε.Π.Ε.Υ. | | | a | | | | | | | | |
| ΣΟΦΟΚΛΕΟΥΣ 5, ΑΘΗΝΑ | (210)-3253203 | (210)-3253205 | | | | | | | | | |
| Ν. ΣΑΡΡΟΣ ΧΡΗΜΑΤΙΣΤΗΡΙΑΚΗ Α.Ε. | | | | | | a | | | | | |
| ΣΟΦΟΚΛΕΟΥΣ 7-9, ΑΘΗΝΑ | (210)-3705600 | (210)-3219992 | | | | | | | | | |
| Ν. ΧΡΥΣΟΧΟΪΔΗΣ ΧΡΗΜΑΤΙΣΤΗΡΙΑΚΗ Α.Ε.Π.Ε.Υ. | | | a | | | | | a | | a | |
| ΣΟΦΟΚΛΕΟΥΣ 7 - 9, ΑΘΗΝΑ | (210)-3213913 | (210)-3216115 | | | | | | | | | |
| ΝΕΑ ΠΡΟΤΟΝ ΤΡΑΠΕΖΑ Α.Ε. | | | | | | a | | | | a | |
| ΕΣΛΙΝ & ΑΜΑΛΙΑΔΟΣ 20, ΑΘΗΝΑ | 210 6970000 | 210 6970111 | | | | | | | | | |
| ΠΑΝΤΕΛΑΚΗΣ ΧΡΗΜΑΤΙΣΤΗΡΙΑΚΗ ΑΕΠΕΥ | | | a | | | a | | | | | a |
| Λ. ΜΕΣΟΓΕΙΩΝ 109-111, ΑΘΗΝΑ | (210)-6965000 | (210)-6929550 | | | | | | | | | |
| ΠΕΙΡΑΙΩΣ Α.Ε.Π.Ε.Υ. | | | a | | | | a | | | a | |
| ΣΤΑΔΙΟΥ 10, ΑΘΗΝΑ | (210)-3354100 | (210)-3233814 | | | | | | | | | |
| ΠΗΓΑΣΟΣ ΧΡΗΜΑΤΙΣΤΗΡΙΑΚΗ Α.Ε.Π.Ε.Υ. | | | a | | | a | | | | | |
| ΒΑΛΛΑΡΙΤΟΥ 17, ΑΘΗΝΑ | (210)-3670700 | (210)-3670760 | | | | | | | | | |
| ΣΤ.ΕΜ. ΛΑΥΡΕΝΤΑΚΗΣ ΧΡΗΜΑΤΙΣΤΗΡΙΑΚΗ Α.Ε.Π.Ε.Υ. | | | a | | | a | | | | | a |
| ΣΟΦΟΚΛΕΟΥΣ 7 - 9, ΑΘΗΝΑ | (210)-3213336 | (210)-3246572 | | | | | | | | | |
| ΣΥΝΕΡΓΑΤΙΚΗ ΚΕΝΤΡΙΚΗ ΤΡΑΠΕΖΑ ΛΤΔ | | | a | a | | | | | | | |
| ΓΡΗΓΟΡΗ ΑΥΞΕΝΤΙΟΥ 8, ΛΕΥΚΩΣΙΑ ΚΥΠΡΟΥ | (+35722)-743300 | (+35722)-672083 | | | | | | | | | |
| ΤΡΑΠΕΖΑ EUROBANK ERGASIAS A.E. | | | | | | | | | a | | |
| ΟΘΩΝΟΣ 8, ΑΘΗΝΑ | (210)-3337969 | (210)-3245916 | | | | | | | | | |
| | (210)-3337000 | (210)-3233866 | | | | | | | | | |
| ΤΡΑΠΕΖΑ ΚΥΠΡΟΥ ΔΗΜΟΣΙΑ ΕΤΑΙΡΙΑ ΛΙΜΙΤΕΔ | | | | | | | | | a | | |
| ΛΕΩΦ. ΑΛΕΞΑΝΔΡΑΣ 170, ΑΘΗΝΑ | (210)-6477708 | (210)-6477709 | | | | | | | | | |
| ΣΤΑΣΙΝΟΥ (ΑΓ. ΠΑΡΑΣΚΕΥΗ, ΣΤΡΩΒΟΛΟΣ) 51 , ΛΕΥΚΩΣΙΑ ΚΥΠΡΟΥ | (0035722)-121883 | (0035722)-336258 | | | | | | | | | |
| ΤΡΑΠΕΖΑ ΠΕΙΡΑΙΩΣ Α.Ε. | | | | | | | | a | a | | |
| ΑΜΕΡΙΚΗΣ 4, ΑΘΗΝΑ | (210)-3335000 | (210)-3335079 | | | | | | | | | |
| | (210)-3335918 | (210)-3254207 | | | | | | | | | |

Πίνακας Μετοχών Υπό Ειδική Διαπραγμάτευση

| Μετοχές | Κατηγορία Διαπραγμάτευσης | |
|-------------------------------------|--------------------------------|------------------------------|
| | Έναρξη Ειδικής Διαπραγμάτευσης | Λήξη Ειδικής Διαπραγμάτευσης |
| Ειδικός Διαπραγματευτής | | |
| ΚΥΠΡΟΣ POPULAR BANK (ΚΟ) | Σε Αναστολή | |
| ΠΕΙΡΑΙΩΣ Α.Ε.Π.Ε.Υ. | 2/2/2013 | 1/1/2400 |
| ΒΙΟΧΑΛΚΟ (ΚΑ) | Σε Αναστολή | |
| EUROBANK EQUITIES Α.Ε.Π.Ε.Υ. | 20/1/2013 | 1/1/2400 |
| MERIT ΧΡΗΜΑΤΙΣΤΗΡΙΑΚΗ Α.Ε.Π.Ε.Υ. | 13/12/2012 | 1/1/2400 |
| ΑΛΦΑ FINANCE ΑΕΠΕΥ | 11/2/2013 | 1/1/2400 |
| ΚΥΠΡΟΥ ΤΡΑΠΕΖΑ (ΚΟ) | Σε Αναστολή | |
| ΕΠΕΝΔΥΤΙΚΗ ΤΡΑΠΕΖΑ ΕΛΛΑΔΟΣ Α.Ε. | 2/1/2013 | 1/1/2014 |
| ΑΛΦΗΑ BANK (ΚΟ) | Κύρια Αγορά | |
| EUROBANK EQUITIES Α.Ε.Π.Ε.Υ. | 24/10/2012 | 1/1/2400 |
| MERIT ΧΡΗΜΑΤΙΣΤΗΡΙΑΚΗ Α.Ε.Π.Ε.Υ. | 3/9/2013 | 1/1/2400 |
| NBG SECURITIES Α.Ε.Π.Ε.Υ. | 15/1/2013 | 1/1/2400 |
| ΕΠΕΝΔΥΤΙΚΗ ΤΡΑΠΕΖΑ ΕΛΛΑΔΟΣ Α.Ε. | 8/1/2013 | 1/1/2400 |
| ΠΕΙΡΑΙΩΣ Α.Ε.Π.Ε.Υ. | 28/5/2013 | 1/1/2400 |
| BYTE COMPUTER (ΚΟ) | Κύρια Αγορά | |
| MERIT ΧΡΗΜΑΤΙΣΤΗΡΙΑΚΗ Α.Ε.Π.Ε.Υ. | 4/8/2013 | 1/1/2400 |
| COCA-COLA HBC AG (ΚΟ) | Κύρια Αγορά | |
| EUROBANK EQUITIES Α.Ε.Π.Ε.Υ. | 23/10/2013 | 1/1/2400 |
| NBG SECURITIES Α.Ε.Π.Ε.Υ. | 29/4/2013 | 1/1/2400 |
| FRIGOLASS (ΚΟ) | Κύρια Αγορά | |
| EUROBANK EQUITIES Α.Ε.Π.Ε.Υ. | 23/8/2013 | 1/1/2400 |
| INTRAKAT (ΚΟ) | Κύρια Αγορά | |
| MERIT ΧΡΗΜΑΤΙΣΤΗΡΙΑΚΗ Α.Ε.Π.Ε.Υ. | 27/12/2012 | 1/1/2400 |
| MARFIN INVESTMENT GROUP (ΚΟ) | Κύρια Αγορά | |
| ΠΕΙΡΑΙΩΣ Α.Ε.Π.Ε.Υ. | 2/2/2013 | 1/1/2400 |
| MLS ΠΛΗΡΟΦΟΡΙΚΗ (ΚΟ) | Κύρια Αγορά | |
| ΒΕΤΑ ΧΡΗΜΑΤΙΣΤΗΡΙΑΚΗ Α.Ε.Π.Ε.Υ. | 18/7/2013 | 1/1/2400 |
| ΑΛΟΥΜΥΛ (ΚΟ) | Κύρια Αγορά | |
| ΒΕΤΑ ΧΡΗΜΑΤΙΣΤΗΡΙΑΚΗ Α.Ε.Π.Ε.Υ. | 18/7/2013 | 1/1/2400 |
| ΓΕΚ ΤΕΡΝΑ (ΚΟ) | Κύρια Αγορά | |
| ΕΠΕΝΔΥΤΙΚΗ ΤΡΑΠΕΖΑ ΕΛΛΑΔΟΣ Α.Ε. | 2/1/2013 | 1/1/2400 |
| ΔΕΗ (ΚΟ) | Κύρια Αγορά | |
| EUROBANK EQUITIES Α.Ε.Π.Ε.Υ. | 23/10/2012 | 1/1/2400 |
| NBG SECURITIES Α.Ε.Π.Ε.Υ. | 26/3/2013 | 1/1/2400 |
| ΑΛΦΑ FINANCE ΑΕΠΕΥ | 8/1/2013 | 1/1/2400 |
| ΕΠΕΝΔΥΤΙΚΗ ΤΡΑΠΕΖΑ ΕΛΛΑΔΟΣ Α.Ε. | 8/1/2013 | 1/1/2400 |
| ΠΕΙΡΑΙΩΣ Α.Ε.Π.Ε.Υ. | 28/9/2013 | 1/1/2400 |
| ΕΘΝΙΚΗ ΤΡΑΠΕΖΑ (ΚΟ) | Κύρια Αγορά | |
| EUROBANK EQUITIES Α.Ε.Π.Ε.Υ. | 24/10/2012 | 1/1/2400 |
| MERIT ΧΡΗΜΑΤΙΣΤΗΡΙΑΚΗ Α.Ε.Π.Ε.Υ. | 3/9/2013 | 1/1/2400 |
| NBG SECURITIES Α.Ε.Π.Ε.Υ. | 28/2/2013 | 1/1/2400 |
| ΑΛΦΑ FINANCE ΑΕΠΕΥ | 8/1/2013 | 1/1/2400 |
| ΕΠΕΝΔΥΤΙΚΗ ΤΡΑΠΕΖΑ ΕΛΛΑΔΟΣ Α.Ε. | 8/1/2013 | 1/1/2400 |
| ΠΕΙΡΑΙΩΣ Α.Ε.Π.Ε.Υ. | 8/9/2013 | 1/1/2400 |
| ΕΛΛΑΚΤΩΡ (ΚΟ) | Κύρια Αγορά | |
| EUROBANK EQUITIES Α.Ε.Π.Ε.Υ. | 1/6/2013 | 1/1/2400 |
| NBG SECURITIES Α.Ε.Π.Ε.Υ. | 25/6/2013 | 1/1/2400 |
| ΕΠΕΝΔΥΤΙΚΗ ΤΡΑΠΕΖΑ ΕΛΛΑΔΟΣ Α.Ε. | 2/1/2013 | 1/1/2400 |
| ΕΛΛΗΝΙΚΑ ΧΡΗΜΑΤΙΣΤΗΡΙΑ (ΚΟ) | Κύρια Αγορά | |
| EUROBANK EQUITIES Α.Ε.Π.Ε.Υ. | 1/6/2013 | 1/1/2400 |
| NBG SECURITIES Α.Ε.Π.Ε.Υ. | 25/6/2013 | 1/1/2400 |
| ΕΠΕΝΔΥΤΙΚΗ ΤΡΑΠΕΖΑ ΕΛΛΑΔΟΣ Α.Ε. | 2/1/2013 | 1/1/2400 |
| ΕΛΤΟΝ (ΚΟ) | Κύρια Αγορά | |
| ΒΕΤΑ ΧΡΗΜΑΤΙΣΤΗΡΙΑΚΗ Α.Ε.Π.Ε.Υ. | 3/9/2013 | 1/1/2400 |
| ΙΝΤΡΑΛΟΤ (ΚΟ) | Κύρια Αγορά | |
| EUROBANK EQUITIES Α.Ε.Π.Ε.Υ. | 1/6/2013 | 1/1/2400 |
| ΕΠΕΝΔΥΤΙΚΗ ΤΡΑΠΕΖΑ ΕΛΛΑΔΟΣ Α.Ε. | 2/1/2013 | 1/1/2400 |
| ΠΕΙΡΑΙΩΣ Α.Ε.Π.Ε.Υ. | 28/9/2013 | 1/1/2400 |
| ΚΑΝΑΚΗΣ Σ. (ΚΟ) | Κύρια Αγορά | |
| ΒΕΤΑ ΧΡΗΜΑΤΙΣΤΗΡΙΑΚΗ Α.Ε.Π.Ε.Υ. | 1/10/2013 | 1/1/2400 |
| ΜΟΤΟΡ ΟΙΛ (ΚΟ) | Κύρια Αγορά | |
| EUROBANK EQUITIES Α.Ε.Π.Ε.Υ. | 23/10/2012 | 1/1/2400 |
| ΜΥΤΙΛΗΝΑΙΟΣ (ΚΟ) | Κύρια Αγορά | |
| NBG SECURITIES Α.Ε.Π.Ε.Υ. | 25/6/2013 | 1/1/2400 |
| ΕΠΕΝΔΥΤΙΚΗ ΤΡΑΠΕΖΑ ΕΛΛΑΔΟΣ Α.Ε. | 2/1/2013 | 1/1/2400 |

Πίνακας Μετοχών Υπό Ειδική Διαπραγμάτευση

| Μετοχές Ειδικός Διαπραγματευτής | Κατηγορία Διαπραγμάτευσης | |
|---------------------------------------|--------------------------------|------------------------------|
| | Έναρξη Ειδικής Διαπραγμάτευσης | Λήξη Ειδικής Διαπραγμάτευσης |
| ΟΠΑΠ (ΚΟ) | Κύρια Αγορά | |
| EUROBANK EQUITIES Α.Ε.Π.Ε.Υ. | 24/10/2012 | 1/1/2400 |
| NBG SECURITIES Α.Ε.Π.Ε.Υ. | 15/1/2013 | 1/1/2400 |
| ΑΛΦΑ FINANCE ΑΕΠΕΥ | 8/1/2013 | 1/1/2400 |
| ΕΠΕΝΔΥΤΙΚΗ ΤΡΑΠΕΖΑ ΕΛΛΑΔΟΣ Α.Ε. | 8/1/2013 | 1/1/2400 |
| ΟΤΕ (ΚΟ) | Κύρια Αγορά | |
| EUROBANK EQUITIES Α.Ε.Π.Ε.Υ. | 24/10/2012 | 1/1/2400 |
| NBG SECURITIES Α.Ε.Π.Ε.Υ. | 1/12/2012 | 1/1/2400 |
| ΑΛΦΑ FINANCE ΑΕΠΕΥ | 8/1/2013 | 1/1/2400 |
| ΕΠΕΝΔΥΤΙΚΗ ΤΡΑΠΕΖΑ ΕΛΛΑΔΟΣ Α.Ε. | 8/1/2013 | 1/1/2400 |
| ΠΕΙΡΑΙΩΣ Α.Ε.Π.Ε.Υ. | 8/9/2013 | 1/1/2400 |
| ΠΑΠΟΥΤΣΑΝΗΣ (ΚΟ) | Κύρια Αγορά | |
| ΒΕΤΑ ΧΡΗΜΑΤΙΣΤΗΡΙΑΚΗ Α.Ε.Π.Ε.Υ. | 25/11/2013 | 1/1/2400 |
| ΠΕΙΡΑΙΩΣ ΤΡΑΠΕΖΑ (ΚΟ) | Κύρια Αγορά | |
| EUROBANK EQUITIES Α.Ε.Π.Ε.Υ. | 23/10/2012 | 1/1/2400 |
| MERIT ΧΡΗΜΑΤΙΣΤΗΡΙΑΚΗ Α.Ε.Π.Ε.Υ. | 16/9/2013 | 1/1/2400 |
| NBG SECURITIES Α.Ε.Π.Ε.Υ. | 2/6/2013 | 1/1/2400 |
| ΕΠΕΝΔΥΤΙΚΗ ΤΡΑΠΕΖΑ ΕΛΛΑΔΟΣ Α.Ε. | 8/1/2013 | 1/1/2400 |
| ΠΕΙΡΑΙΩΣ Α.Ε.Π.Ε.Υ. | 16/2/2013 | 1/1/2400 |
| ΠΕΤΡΟΠΟΥΛΟΣ ΠΕΤΡΟΣ (ΚΟ) | Κύρια Αγορά | |
| ΒΕΤΑ ΧΡΗΜΑΤΙΣΤΗΡΙΑΚΗ Α.Ε.Π.Ε.Υ. | 28/5/2013 | 1/1/2400 |
| ΣΑΡΑΝΤΗΣ ΓΡ. (ΚΟ) | Κύρια Αγορά | |
| ΒΕΤΑ ΧΡΗΜΑΤΙΣΤΗΡΙΑΚΗ Α.Ε.Π.Ε.Υ. | 14/5/2013 | 1/1/2400 |
| ΤΙΤΑΝ (ΚΟ) | Κύρια Αγορά | |
| EUROBANK EQUITIES Α.Ε.Π.Ε.Υ. | 23/10/2012 | 1/1/2400 |
| ΤΡΑΠΕΖΑ EUROBANK ERGASIAS (ΚΟ) | Κύρια Αγορά | |
| EUROBANK EQUITIES Α.Ε.Π.Ε.Υ. | 1/6/2013 | 1/1/2400 |
| ΑΛΦΑ FINANCE ΑΕΠΕΥ | 8/1/2013 | 1/1/2400 |
| ΕΠΕΝΔΥΤΙΚΗ ΤΡΑΠΕΖΑ ΕΛΛΑΔΟΣ Α.Ε. | 8/1/2013 | 1/1/2400 |
| ΠΕΙΡΑΙΩΣ Α.Ε.Π.Ε.Υ. | 28/9/2013 | 1/1/2400 |

Γνωστοποιήσεις Συναλλαγών - Κατάλογος Υπόχρεων Προσώπων

| Ημερομηνία Υποβολής [1] | Επωνυμία | Λόγος Υποβολής [2] | Υπόχρεος | Ιδιότητα Υποχρέου | Σχέση με τον Υπόχρεο | Ημερομηνία Συναλλαγής | Αγορά | Όγκος Συναλλαγών | Αξία Συναλλαγών | Φύση Συναλλαγής [3] | Είδος Χρηματικού μέσου | Παρατηρήσεις [4] |
|-------------------------|--|--------------------|----------------------------|---|----------------------------|-----------------------|--------------|------------------|-----------------|---------------------|------------------------|------------------|
| 19/12/2013 | ALPHA TRUST Α.Ε.Π.Ε.Υ. | A | ΤΑΜΒΑΚΑΚΗΣ ΦΑΙΔΩΝ-ΘΕΟΔΩΡΟΣ | Αντιπρόεδρος ΔΣ | Ο Ιδιος | 19/12/2013 | ΑΞΙΩΝ ΧΑ | 600 | 3.774,00 | A | Μετοχή (Κοινή) | |
| 19/12/2013 | ALPHA TRUST Α.Ε.Π.Ε.Υ. | B | ΤΑΜΒΑΚΑΚΗΣ ΦΑΙΔΩΝ-ΘΕΟΔΩΡΟΣ | Αντιπρόεδρος ΔΣ | Σύζυγος | 19/12/2013 | ΑΞΙΩΝ ΧΑ | 600 | 3.774,00 | Π | Μετοχή (Κοινή) | |
| 19/12/2013 | ALPHA ΤΡΑΠΕΖΑ Α.Ε. | A | ΚΑΛΑΝΤΩΝΗΣ ΘΕΟΔΩΡΟΣ | Όλος Διευθυντής | Ο Ιδιος | 18/12/2013 | ΑΞΙΩΝ ΧΑ | 23.611 | 25.499,88 | Π | Warrant | |
| 19/12/2013 | ALPHA ΤΡΑΠΕΖΑ Α.Ε. | A | ΚΑΛΑΝΤΩΝΗΣ ΘΕΟΔΩΡΟΣ | Όλος Διευθυντής | Ο Ιδιος | 18/12/2013 | ΑΞΙΩΝ ΧΑ | 23.611 | 25.735,99 | A | Warrant | |
| 19/12/2013 | EUROMEDICA Α.Ε. ΠΑΡΟΧΗΣ ΙΑΤΡΙΚΩΝ ΥΠΗΡΕΣΙΩΝ | B | ΛΙΑΚΟΥΝΑΚΟΣ ΘΩΜΑΣ | ΠΡΟΣΩΠΟ ΜΕ ΠΡΟΣΒΑΣΗ ΣΕ ΠΡΟΝΟΜΙΑΚΗ ΠΛΗΡΟΦΟΡΗΣΗ | Συνδεδεμένο Νομικό Πρόσωπο | 18/12/2013 | ΑΞΙΩΝ ΧΑ | 50 | 18,35 | A | Μετοχή (Κοινή) | |
| 19/12/2013 | INFORM Π. ΛΥΚΟΣ Α.Ε. | A | ΑΔΑΜ ΑΛΕΞΑΝΔΡΑ | Διευθύντρια Οικονομικών Υπηρεσιών | Ο Ιδιος | 18/12/2013 | ΑΞΙΩΝ ΧΑ | 8.000 | 12.000,00 | Π | Μετοχή (Κοινή) | |
| 19/12/2013 | INFORM Π. ΛΥΚΟΣ Α.Ε. | B | ΛΥΚΟΣ ΝΙΚΟΛΑΟΣ | Πρόεδρος ΔΣ | Συνδεδεμένο Νομικό Πρόσωπο | 18/12/2013 | ΑΞΙΩΝ ΧΑ | 54.065 | 81.097,50 | A | Μετοχή (Κοινή) | |
| 19/12/2013 | INFORM Π. ΛΥΚΟΣ Α.Ε. | A | ΣΙΜΟΥ ΜΙΧΑΗΛΣ | Όλος Διευθυντής | Ο Ιδιος | 18/12/2013 | ΑΞΙΩΝ ΧΑ | 6.000 | 9.000,00 | Π | Μετοχή (Κοινή) | |
| 19/12/2013 | JUMBO ΑΝΩΝΥΜΗ ΕΜΠΟΡΙΚΗ ΕΤΑΙΡΙΑ | B | ΟΙΚΟΝΟΜΟΥ ΙΩΑΝΝΗΣ | Αντιπρόεδρος ΔΣ | Σύζυγος | 17/12/2013 | ΑΞΙΩΝ ΧΑ | 150.000 | 1.702.500,00 | A | Μετοχή (Κοινή) | |
| 19/12/2013 | JUMBO ΑΝΩΝΥΜΗ ΕΜΠΟΡΙΚΗ ΕΤΑΙΡΙΑ | B | ΟΙΚΟΝΟΜΟΥ ΙΩΑΝΝΗΣ | Αντιπρόεδρος ΔΣ | Σύζυγος | 17/12/2013 | ΑΞΙΩΝ ΧΑ | 150.000 | 1.702.500,00 | Π | Μετοχή (Κοινή) | |
| 19/12/2013 | QUALITY AND RELIABILITY Α.Β.Ε.Ε. | A | ΞΙΩΝΗΣ ΕΜΜΑΝΟΥΗΛ | Μέλος ΔΣ Μη Εκτελεστική | Ο Ιδιος | 18/12/2013 | ΑΞΙΩΝ ΧΑ | 10.000 | 18.040,00 | Π | Μετοχή (Κοινή) | |
| 19/12/2013 | ΕΛΛΑΚΤΩΡ Α.Ε. | B | ΚΑΛΛΙΤΣΑΝΤΣΗΣ ΑΝΑΣΤΑΣΙΟΣ | Πρόεδρος ΔΣ | Συνδεδεμένο Νομικό Πρόσωπο | 18/12/2013 | ΑΞΙΩΝ ΧΑ | 82.000 | 262.400,00 | Π | Μετοχή (Κοινή) | |
| 19/12/2013 | ΕΛΛΑΚΤΩΡ Α.Ε. | A | ΚΑΛΛΙΤΣΑΝΤΣΗΣ ΑΝΑΣΤΑΣΙΟΣ | Πρόεδρος ΔΣ | Ο Ιδιος | 18/12/2013 | ΑΞΙΩΝ ΧΑ | 3.000.000 | 0,00 | Π | Μετοχή (Κοινή) | 4 |
| 19/12/2013 | ΕΛΛΑΚΤΩΡ Α.Ε. | B | ΚΑΛΛΙΤΣΑΝΤΣΗΣ ΑΝΑΣΤΑΣΙΟΣ | Πρόεδρος ΔΣ | Συνδεδεμένο Νομικό Πρόσωπο | 18/12/2013 | ΑΞΙΩΝ ΧΑ | 3.000.000 | 0,00 | A | Μετοχή (Κοινή) | 4 |
| 19/12/2013 | ΕΛΛΗΝΙΚΑ ΧΡΗΜΑΤΙΣΤΗΡΙΑ Α.Ε. | B | ΚΑΡΑΒΙΑΣ ΦΩΚΙΩΝ | Μέλος ΔΣ Μη Εκτελεστική | Συνδεδεμένο Νομικό Πρόσωπο | 16/12/2013 | ΑΞΙΩΝ ΧΑ | 3.438 | 27.396,70 | A | Μετοχή (Κοινή) | |
| 19/12/2013 | ΕΛΛΗΝΙΚΑ ΧΡΗΜΑΤΙΣΤΗΡΙΑ Α.Ε. | B | ΚΑΡΑΒΙΑΣ ΦΩΚΙΩΝ | Μέλος ΔΣ Μη Εκτελεστική | Συνδεδεμένο Νομικό Πρόσωπο | 16/12/2013 | ΑΞΙΩΝ ΧΑ | 7.658 | 61.130,72 | Π | Μετοχή (Κοινή) | |
| 19/12/2013 | ΕΛΛΗΝΙΚΑ ΧΡΗΜΑΤΙΣΤΗΡΙΑ Α.Ε. | B | ΚΑΡΑΒΙΑΣ ΦΩΚΙΩΝ | Μέλος ΔΣ Μη Εκτελεστική | Συνδεδεμένο Νομικό Πρόσωπο | 16/12/2013 | ΠΑΡΑΓΩΓΩΝ ΧΑ | 63 | 50.323,00 | A | ΣΜΕ σε μετοχές | |
| 19/12/2013 | ΕΛΛΗΝΙΚΑ ΧΡΗΜΑΤΙΣΤΗΡΙΑ Α.Ε. | B | ΚΑΡΑΒΙΑΣ ΦΩΚΙΩΝ | Μέλος ΔΣ Μη Εκτελεστική | Συνδεδεμένο Νομικό Πρόσωπο | 16/12/2013 | ΠΑΡΑΓΩΓΩΝ ΧΑ | 46 | 36.937,00 | Π | ΣΜΕ σε μετοχές | |
| 19/12/2013 | ΕΛΛΗΝΙΚΑ ΧΡΗΜΑΤΙΣΤΗΡΙΑ Α.Ε. | B | ΚΑΡΑΒΙΑΣ ΦΩΚΙΩΝ | Μέλος ΔΣ Μη Εκτελεστική | Συνδεδεμένο Νομικό Πρόσωπο | 17/12/2013 | ΑΞΙΩΝ ΧΑ | 2.018 | 16.031,66 | A | Μετοχή (Κοινή) | |
| 19/12/2013 | ΕΛΛΗΝΙΚΑ ΧΡΗΜΑΤΙΣΤΗΡΙΑ Α.Ε. | B | ΚΑΡΑΒΙΑΣ ΦΩΚΙΩΝ | Μέλος ΔΣ Μη Εκτελεστική | Συνδεδεμένο Νομικό Πρόσωπο | 17/12/2013 | ΑΞΙΩΝ ΧΑ | 3.624 | 28.924,71 | Π | Μετοχή (Κοινή) | |
| 19/12/2013 | ΕΛΛΗΝΙΚΑ ΧΡΗΜΑΤΙΣΤΗΡΙΑ Α.Ε. | B | ΚΑΡΑΒΙΑΣ ΦΩΚΙΩΝ | Μέλος ΔΣ Μη Εκτελεστική | Συνδεδεμένο Νομικό Πρόσωπο | 17/12/2013 | ΠΑΡΑΓΩΓΩΝ ΧΑ | 18 | 14.360,00 | A | ΣΜΕ σε μετοχές | |
| 19/12/2013 | ΕΛΛΗΝΙΚΑ ΧΡΗΜΑΤΙΣΤΗΡΙΑ Α.Ε. | B | ΚΑΡΑΒΙΑΣ ΦΩΚΙΩΝ | Μέλος ΔΣ Μη Εκτελεστική | Συνδεδεμένο Νομικό Πρόσωπο | 17/12/2013 | ΠΑΡΑΓΩΓΩΝ ΧΑ | 12 | 9.543,00 | Π | ΣΜΕ σε μετοχές | |
| 19/12/2013 | ΙΑΣΩ Α.Ε. | A | ΜΑΜΕΛΕΤΖΗΣ ΧΑΡΑΛΑΜΠΟΣ | Αντιπρόεδρος ΔΣ | Ο Ιδιος | 18/12/2013 | ΑΞΙΩΝ ΧΑ | 10.000 | 12.417,13 | Π | Μετοχή (Κοινή) | |
| 19/12/2013 | ΜΕΤΚΑ Α.Ε. | A | ΠΑΛΛΑΣ ΓΕΩΡΓΙΟΣ | Αντιπρόεδρος ΔΣ | Ο Ιδιος | 16/12/2013 | ΑΞΙΩΝ ΧΑ | 3.000 | 35.632,50 | Π | Μετοχή (Κοινή) | |
| 19/12/2013 | ΜΕΤΚΑ Α.Ε. | A | ΠΑΛΛΑΣ ΓΕΩΡΓΙΟΣ | Αντιπρόεδρος ΔΣ | Ο Ιδιος | 17/12/2013 | ΑΞΙΩΝ ΧΑ | 3.900 | 45.115,84 | Π | Μετοχή (Κοινή) | |
| 19/12/2013 | ΜΕΤΚΑ Α.Ε. | A | ΠΑΛΛΑΣ ΓΕΩΡΓΙΟΣ | Αντιπρόεδρος ΔΣ | Ο Ιδιος | 18/12/2013 | ΑΞΙΩΝ ΧΑ | 2.299 | 26.746,85 | Π | Μετοχή (Κοινή) | |
| 19/12/2013 | ΜΙΝΩΙΚΕΣ ΓΡΑΜΜΕΣ ΑΝΕ | B | GRIMALDI EMANUELE | Πρόεδρος ΔΣ | Συνδεδεμένο Νομικό Πρόσωπο | 17/12/2013 | ΑΞΙΩΝ ΧΑ | 1.455 | 2.910,00 | A | Μετοχή (Κοινή) | |
| 19/12/2013 | ΠΕΤΡΟΣ ΠΕΤΡΟΠΟΥΛΟΣ Α.Ε.Β.Ε. | A | ΠΕΤΡΟΠΟΥΛΟΣ ΚΩΝΣΤΑΝΤΙΝΟΣ | Πρόεδρος ΔΣ | Ο Ιδιος | 17/12/2013 | ΑΞΙΩΝ ΧΑ | 900 | 1.836,00 | A | Μετοχή (Κοινή) | |
| 19/12/2013 | ΥΙΟΙ Ε.ΧΑΤΖΗΚΡΑΝΙΩΤΗ - ΑΛΕΥΡΟΒΙΟΜ. ΤΥΡΝΑΒΟΥ Α.Ε. | B | ΖΑΡΟΓΙΑΝΝΗ ΑΝΘΗ | Μέλος ΔΣ Εκτελεστικό | Τέκνο | 16/12/2013 | ΑΞΙΩΝ ΧΑ | 10.000 | 1.450,00 | Π | Μετοχή (Κοινή) | |
| 19/12/2013 | ΥΙΟΙ Ε.ΧΑΤΖΗΚΡΑΝΙΩΤΗ - ΑΛΕΥΡΟΒΙΟΜ. ΤΥΡΝΑΒΟΥ Α.Ε. | B | ΖΑΡΟΓΙΑΝΝΗ ΑΝΘΗ | Μέλος ΔΣ Εκτελεστικό | Τέκνο | 17/12/2013 | ΑΞΙΩΝ ΧΑ | 10.000 | 1.450,00 | Π | Μετοχή (Κοινή) | |
| 19/12/2013 | ΥΙΟΙ Ε.ΧΑΤΖΗΚΡΑΝΙΩΤΗ - ΑΛΕΥΡΟΒΙΟΜ. ΤΥΡΝΑΒΟΥ Α.Ε. | B | ΖΑΡΟΓΙΑΝΝΗ ΑΝΘΗ | Μέλος ΔΣ Εκτελεστικό | Τέκνο | 18/12/2013 | ΑΞΙΩΝ ΧΑ | 10.000 | 1.450,00 | Π | Μετοχή (Κοινή) | |

Σημειώσεις Γνωστοποιήσεων Συναλλαγών

[1] - Η Ημερομηνία Υποβολής αφορά την Ημερομηνία που η Γνωστοποίηση παρελήφθη από το Χ.Α.

[2] - Λόγος Υποβολής: Α: Πρόσωπο που ασκεί Διευθυντικά καθήκοντα, Β: Πρόσωπο που έχει στενό δεσμό με πρόσωπο που ασκεί Διευθυντικά καθήκοντα.

[3] - Φύση Συναλλαγής: Α: Αγορά, Π: Πώληση.

[4] - Παρατηρήσεις: 1 - Λόγω Συμμετοχής σε ΑΜΚ, 2 - Λόγω Εξάσκησης Δικαιώματος Προαίρεσης αγοράς μετοχών που παρέχεται στο προσωπικό, 3 - Λόγω Δωρεάς, 4 - Λόγω Συγχώνευσης ή Διάσπασης κλπ, 5 - Λόγω Μετατροπής ή Ανταλλαγής Ομολογιών, 6 - Ανταλλαγή λόγω Προαιρετικής Δημόσιας Πρότασης.

| Υποκείμενη Αγορά | | | | Αγορά Παραγώγων | | | | | | | | | | | | | | | | | | |
|---------------------|------------|-------------|--------|--|---------|-----------|------------|----------|-------------|------------------|--------------------|------------------|--------|------------|-------------|---------|--------|----------|---------------|----------|-----------------|---------|
| Ανωτ Τιμή | Κατωτ Τιμή | Τιμή κλεισ. | Μεταβ. | Μήνας Παράδοσης | Άνοιγμα | Ανωτ Τιμή | Κατωτ Τιμή | Τελ Τιμή | Τιμή κλεισ. | Τελευταία ζήτηση | Τελευταία προσφορά | Τιμή Εκκαθάρισης | Μεταβ. | Υψηλό ζωής | Χαμηλό ζωής | Πράξεις | Όγκος | Μεταβ. | Αξία | Μεταβ. | Ανοικτές θέσεις | Μεταβ. |
| FTSE/X.A. Large Cap | | | | (Μονάδα Διαπραγμάτευσης: 1 Μονάδα Δείκτη x 5€, Χρηματικός Διακανονισμός) | | | | | | | | | | | | | | | | | | |
| 383,45 | 376,80 | 380,61 | 0,96% | Δεκέμβριος 2013 | 382,75 | 383,75 | 375,75 | 381,50 | 379,00 | 1@381,00 | 37@381,75 | 379,00 | 0,20% | 408,75 | 276,75 | 466 | 21.446 | -8,86% | 40.675.916,25 | -8,37% | 14.937 | -25,05% |
| | | | | Ιανουάριος 2014 | 377,50 | 385,00 | 377,50 | 383,50 | 381,50 | 1@383,25 | 11@384,00 | 381,50 | 0,53% | 408,25 | 373,50 | 443 | 19.733 | -16,30% | 37.594.905,00 | -15,72% | 40.860 | 21,55% |
| | | | | Φεβρουάριος 2014 | --- | --- | --- | --- | 382,00 | 4@381,00 | 1@385,00 | 382,00 | 0,53% | 405,25 | 369,00 | --- | --- | -100,00% | --- | -100,00% | 215 | 0,00% |
| | | | | Μάρτιος 2014 | 377,50 | 383,25 | 377,50 | 381,25 | 382,25 | 3@381,00 | 20@384,00 | 382,25 | 0,00% | 409,50 | 376,25 | 15 | 748 | 2776,92% | 1.429.021,25 | 2786,11% | 1.723 | 19,32% |
| | | | | Ιούνιος 2014 | --- | --- | --- | --- | --- | --- | --- | --- | --- | --- | --- | --- | --- | --- | --- | --- | --- | --- |
| | | | | Σεπτέμβριος 2014 | --- | --- | --- | --- | --- | --- | --- | --- | --- | --- | --- | --- | --- | --- | --- | --- | --- | --- |

| Υποκείμενη Αγορά | | | | Αγορά Παραγώγων | | | | | | | | | | | | | | | | | | |
|--|------------|-------------|--------|------------------|---------|-----------|------------|----------|-------------|------------------|--------------------|------------------|--------|------------|-------------|---------|-------|---------|------------|---------|-----------------|---------|
| Ανωτ Τιμή | Κατωτ Τιμή | Τιμή κλεισ. | Μεταβ. | Μήνας Παράδοσης | Άνοιγμα | Ανωτ Τιμή | Κατωτ Τιμή | Τελ Τιμή | Τιμή κλεισ. | Τελευταία ζήτηση | Τελευταία προσφορά | Τιμή Εκκαθάρισης | Μεταβ. | Υψηλό ζωής | Χαμηλό ζωής | Πράξεις | Όγκος | Μεταβ. | Αξία | Μεταβ. | Ανοικτές θέσεις | Μεταβ. |
| (Μέγεθος Συμβολαίου: 100 Μετοχές, Φυσική Παράδοση) | | | | | | | | | | | | | | | | | | | | | | |
| ALPHA BANK (ΚΟ) | | | | Δεκέμβριος 2013 | 0,590 | 0,595 | 0,581 | 0,590 | 0,590 | 100@0,589 | 20@0,592 | 0,590 | 1,03% | 0,669 | 0,437 | 127 | 8.768 | 24,37% | 519.315,10 | 25,98% | 12.557 | -35,57% |
| 0,595 | 0,587 | 0,593 | 1,20% | Μάρτιος 2014 | 0,600 | 0,604 | 0,587 | 0,597 | 0,592 | 2@0,590 | 1@0,595 | 0,592 | 0,51% | 0,645 | 0,564 | 105 | 2.631 | -52,96% | 156.400,30 | -52,67% | 15.165 | 15,53% |
| | | | | Ιούνιος 2014 | --- | --- | --- | --- | 0,608 | --- | --- | 0,608 | 0,50% | 0,657 | 0,561 | --- | --- | --- | --- | --- | --- | --- |
| | | | | Σεπτέμβριος 2014 | --- | --- | --- | --- | --- | --- | --- | --- | --- | --- | --- | --- | --- | --- | --- | --- | --- | --- |
| (Μέγεθος Συμβολαίου: 100 Μετοχές, Φυσική Παράδοση) | | | | | | | | | | | | | | | | | | | | | | |
| COCA-COLA HBC AG (ΚΟ) | | | | Δεκέμβριος 2013 | 20,00 | 20,00 | 19,91 | 19,95 | 19,97 | 5@19,90 | 1@20,26 | 19,97 | 1,27% | 23,80 | 17,90 | 13 | 80 | 135,29% | 159.714,00 | 139,30% | 417 | -12,58% |
| 20,20 | 19,81 | 20,02 | 1,37% | Μάρτιος 2014 | 19,99 | 20,08 | 19,80 | 19,99 | 20,01 | 5@19,83 | 1@20,13 | 20,01 | 1,37% | 20,56 | 18,95 | 12 | 52 | 160,00% | 104.114,00 | 165,48% | 157 | 23,62% |
| | | | | Ιούνιος 2014 | --- | --- | --- | --- | --- | --- | --- | --- | --- | --- | --- | --- | --- | --- | --- | --- | --- | --- |
| | | | | Σεπτέμβριος 2014 | --- | --- | --- | --- | --- | --- | --- | --- | --- | --- | --- | --- | --- | --- | --- | --- | --- | --- |
| (Μέγεθος Συμβολαίου: 100 Μετοχές, Φυσική Παράδοση) | | | | | | | | | | | | | | | | | | | | | | |
| EUROBANK PROPERTIES ΑΕΕΑΠ (ΚΟ) | | | | Δεκέμβριος 2013 | 8,23 | 8,31 | 8,19 | 8,19 | 8,22 | 1@8,04 | 5@8,33 | 8,22 | -1,79% | 9,74 | 6,83 | 9 | 80 | 433,33% | 66.014,00 | 438,23% | 128 | -34,02% |
| 8,35 | 8,10 | 8,10 | -2,29% | Μάρτιος 2014 | 8,21 | 8,29 | 8,20 | 8,20 | 8,21 | 1@8,05 | 1@8,30 | 8,21 | -2,26% | 8,48 | 8,14 | 7 | 73 | --- | 60.122,00 | --- | 118 | 6,31% |
| | | | | Ιούνιος 2014 | --- | --- | --- | --- | --- | --- | --- | --- | --- | --- | --- | --- | --- | --- | --- | --- | --- | --- |
| | | | | Σεπτέμβριος 2014 | --- | --- | --- | --- | --- | --- | --- | --- | --- | --- | --- | --- | --- | --- | --- | --- | --- | --- |
| (Μέγεθος Συμβολαίου: 100 Μετοχές, Φυσική Παράδοση) | | | | | | | | | | | | | | | | | | | | | | |
| FOLLI-FOLLIE (ΚΟ) | | | | Δεκέμβριος 2013 | 23,50 | 23,50 | 22,75 | 23,15 | 23,15 | 1@22,99 | 2@23,63 | 23,15 | -0,77% | 26,00 | 16,00 | 15 | 57 | -65,24% | 131.746,00 | -65,83% | 307 | -4,36% |
| 23,60 | 22,55 | 23,23 | -1,36% | Μάρτιος 2014 | 23,42 | 23,42 | 22,68 | 22,99 | 23,14 | 1@23,00 | 2@23,59 | 23,14 | -1,36% | 25,76 | 22,68 | 16 | 50 | -70,06% | 115.096,00 | -70,85% | 336 | 10,89% |
| | | | | Ιούνιος 2014 | --- | --- | --- | --- | --- | --- | --- | --- | --- | --- | --- | --- | --- | --- | --- | --- | --- | --- |
| | | | | Σεπτέμβριος 2014 | --- | --- | --- | --- | --- | --- | --- | --- | --- | --- | --- | --- | --- | --- | --- | --- | --- | --- |
| (Μέγεθος Συμβολαίου: 100 Μετοχές, Φυσική Παράδοση) | | | | | | | | | | | | | | | | | | | | | | |
| FRIGOGLASS (ΚΟ) | | | | Δεκέμβριος 2013 | 5,10 | 5,11 | 5,03 | 5,04 | 5,03 | 1@5,02 | 10@5,09 | 5,03 | -0,79% | 6,63 | 5,03 | 41 | 305 | 267,47% | 154.849,00 | 264,69% | 750 | -22,92% |
| 5,15 | 5,01 | 5,01 | -0,60% | Μάρτιος 2014 | 5,15 | 5,15 | 5,07 | 5,07 | 5,08 | 5@5,06 | 10@5,14 | 5,08 | -0,59% | 5,72 | 5,07 | 22 | 227 | 167,06% | 115.843,00 | 164,93% | 913 | 31,18% |
| | | | | Ιούνιος 2014 | --- | --- | --- | --- | --- | --- | --- | --- | --- | --- | --- | --- | --- | --- | --- | --- | --- | --- |
| | | | | Σεπτέμβριος 2014 | --- | --- | --- | --- | --- | --- | --- | --- | --- | --- | --- | --- | --- | --- | --- | --- | --- | --- |
| (Μέγεθος Συμβολαίου: 100 Μετοχές, Φυσική Παράδοση) | | | | | | | | | | | | | | | | | | | | | | |
| JUMBO (ΚΟ) | | | | Δεκέμβριος 2013 | 11,10 | 11,12 | 10,85 | 10,98 | 11,25 | 5@10,91 | 11@11,01 | 11,25 | 0,18% | 12,05 | 8,06 | 42 | 141 | 984,62% | 154.531,00 | 985,65% | 430 | -23,21% |
| 11,23 | 10,81 | 11,00 | 0,00% | Μάρτιος 2014 | 11,19 | 11,19 | 10,80 | 10,94 | 11,20 | 2@10,84 | 11@10,93 | 11,20 | 0,00% | 11,85 | 10,80 | 35 | 105 | 176,32% | 114.442,00 | 174,98% | 183 | 71,03% |
| | | | | Ιούνιος 2014 | --- | --- | --- | --- | --- | --- | --- | --- | --- | --- | --- | --- | --- | --- | --- | --- | --- | --- |
| | | | | Σεπτέμβριος 2014 | --- | --- | --- | --- | --- | --- | --- | --- | --- | --- | --- | --- | --- | --- | --- | --- | --- | --- |
| (Μέγεθος Συμβολαίου: 100 Μετοχές, Φυσική Παράδοση) | | | | | | | | | | | | | | | | | | | | | | |
| MARFIN INVESTMENT GROUP (ΚΟ) | | | | Δεκέμβριος 2013 | 0,396 | 0,396 | 0,367 | 0,367 | 0,371 | 39@0,366 | 17@0,374 | 0,371 | -5,36% | 0,520 | 0,317 | 113 | 5.040 | 33,26% | 194.048,70 | 29,25% | 7.976 | -28,64% |
| 0,400 | 0,374 | 0,374 | -2,86% | Μάρτιος 2014 | 0,402 | 0,403 | 0,377 | 0,380 | 0,381 | 39@0,376 | 17@0,384 | 0,381 | -4,27% | 0,489 | 0,377 | 151 | 5.597 | 29,86% | 218.517,50 | 25,92% | 16.654 | 46,91% |
| | | | | Ιούνιος 2014 | --- | --- | --- | --- | --- | --- | --- | --- | --- | --- | --- | --- | --- | --- | --- | --- | --- | --- |
| | | | | Σεπτέμβριος 2014 | --- | --- | --- | --- | --- | --- | --- | --- | --- | --- | --- | --- | --- | --- | --- | --- | --- | --- |
| (Μέγεθος Συμβολαίου: 100 Μετοχές, Φυσική Παράδοση) | | | | | | | | | | | | | | | | | | | | | | |
| ΓΕΚ ΤΕΡΝΑ (ΚΟ) | | | | Δεκέμβριος 2013 | 3,30 | 3,31 | 3,26 | 3,30 | 3,30 | 5@3,28 | 41@3,31 | 3,30 | 1,85% | 3,70 | 1,57 | 75 | 1.353 | -23,65% | 444.424,00 | -22,37% | 3.039 | -6,78% |
| 3,32 | 3,23 | 3,32 | 2,79% | Μάρτιος 2014 | 3,30 | 3,34 | 3,29 | 3,33 | 3,33 | 5@3,31 | 41@3,34 | 3,33 | 2,15% | 3,60 | 2,26 | 88 | 1.431 | -15,67% | 474.134,00 | -14,21% | 29.714 | 4,45% |
| | | | | Ιούνιος 2014 | --- | --- | --- | --- | --- | --- | --- | --- | --- | --- | --- | --- | --- | --- | --- | --- | --- | --- |
| | | | | Σεπτέμβριος 2014 | --- | --- | --- | --- | --- | --- | --- | --- | --- | --- | --- | --- | --- | --- | --- | --- | --- | --- |
| (Μέγεθος Συμβολαίου: 100 Μετοχές, Φυσική Παράδοση) | | | | | | | | | | | | | | | | | | | | | | |

| Υποκείμενη Αγορά | | | | | Αγορά Παραγώγων | | | | | | | | | | | | | | | | | | |
|--|------------|-------------|--------|-----------------|------------------|-----------|------------|----------|-------------|------------------|--------------------|------------------|--------|------------|-------------|---------|-------|---------|--------------|--------------|-----------------|---------|---------|
| Ανωτ Τιμή | Κατωτ Τιμή | Τιμή κλεισ. | Μεταβ. | Μήνας Παράδοσης | Άνοιγμα | Ανωτ Τιμή | Κατωτ Τιμή | Τελ Τιμή | Τιμή κλεισ. | Τελευταία ζήτηση | Τελευταία προσφορά | Τιμή Εκκαθάρισης | Μεταβ. | Υψηλό ζωής | Χαμηλό ζωής | Πράξεις | Όγκος | Μεταβ. | Αξία | Μεταβ. | Ανοικτές θέσεις | Μεταβ. | |
| (Μέγεθος Συμβολαίου: 100 Μετοχές, Φυσική Παράδοση) | | | | | | | | | | | | | | | | | | | | | | | |
| ΔΕΗ (ΚΟ) | | | | | Δεκέμβριος 2013 | 10,85 | 10,95 | 10,81 | 10,94 | 10,92 | 1@10,94 | 10@10,95 | 10,92 | 1,58% | 11,48 | 5,08 | 109 | 1.378 | 52,94% | 1.501.241,00 | 56,24% | 1.204 | -49,00% |
| 10,98 | 10,80 | 10,95 | 1,77% | Μάρτιος 2014 | 10,85 | 10,95 | 10,81 | 10,95 | 10,93 | 6@10,93 | 1@10,95 | 10,93 | 1,67% | 11,39 | 6,30 | 121 | 1.219 | 84,98% | 1.329.360,00 | 88,75% | 3.138 | 42,25% | |
| | | | | | Ιούνιος 2014 | --- | --- | --- | --- | 10,91 | --- | --- | 1,68% | 11,32 | 9,60 | --- | --- | --- | --- | --- | --- | --- | |
| | | | | | Σεπτέμβριος 2014 | --- | --- | --- | --- | --- | --- | --- | --- | --- | --- | --- | --- | --- | --- | --- | --- | --- | |
| (Μέγεθος Συμβολαίου: 100 Μετοχές, Φυσική Παράδοση) | | | | | | | | | | | | | | | | | | | | | | | |
| ΕΘΝΙΚΗ ΤΡΑΠΕΖΑ (ΚΟ) | | | | | Δεκέμβριος 2013 | 4,15 | 4,18 | 4,06 | 4,08 | 4,11 | 2@4,08 | 10@4,09 | 4,11 | 0,74% | 4,63 | 2,31 | 91 | 1.327 | -15,04% | 546.048,00 | -14,16% | 5.938 | -5,34% |
| 4,18 | 4,06 | 4,09 | 0,25% | Μάρτιος 2014 | 4,09 | 4,12 | 4,00 | 4,03 | 4,07 | 2@4,03 | 10@4,04 | 4,07 | 0,74% | 4,52 | 3,98 | 104 | 825 | -23,54% | 335.710,00 | -22,77% | 4.785 | 9,22% | |
| | | | | | Ιούνιος 2014 | --- | --- | --- | --- | 4,20 | --- | --- | 0,72% | 4,50 | 4,41 | --- | --- | --- | --- | --- | --- | 330 | 0,00% |
| | | | | | Σεπτέμβριος 2014 | --- | --- | --- | --- | --- | --- | --- | --- | --- | --- | --- | --- | --- | --- | --- | --- | --- | --- |
| (Μέγεθος Συμβολαίου: 100 Μετοχές, Φυσική Παράδοση) | | | | | | | | | | | | | | | | | | | | | | | |
| ΕΛΛΑΚΤΩΡ (ΚΟ) | | | | | Δεκέμβριος 2013 | 3,21 | 3,25 | 3,18 | 3,23 | 3,27 | 9@3,22 | 16@3,24 | 3,27 | 2,51% | 3,42 | 2,11 | 59 | 505 | 177,47% | 162.480,00 | 180,41% | 1.170 | -26,74% |
| 3,26 | 3,18 | 3,26 | 2,52% | Μάρτιος 2014 | 3,24 | 3,27 | 3,21 | 3,25 | 3,29 | 9@3,24 | 17@3,26 | 3,29 | 2,49% | 3,40 | 2,22 | 36 | 347 | 257,73% | 112.414,00 | 261,03% | 2.242 | 18,06% | |
| | | | | | Ιούνιος 2014 | --- | --- | --- | --- | --- | --- | --- | --- | --- | --- | --- | --- | --- | --- | --- | --- | --- | --- |
| | | | | | Σεπτέμβριος 2014 | --- | --- | --- | --- | --- | --- | --- | --- | --- | --- | --- | --- | --- | --- | --- | --- | --- | --- |
| (Μέγεθος Συμβολαίου: 100 Μετοχές, Φυσική Παράδοση) | | | | | | | | | | | | | | | | | | | | | | | |
| ΕΛΛΗΝΙΚΑ ΠΕΤΡΕΛΑΙΑ (ΚΟ) | | | | | Δεκέμβριος 2013 | 7,85 | 7,97 | 7,85 | 7,92 | 7,97 | 1@7,96 | 5@7,98 | 7,97 | 1,14% | 9,75 | 6,61 | 59 | 1.084 | 685,51% | 857.859,00 | 692,59% | 1.669 | -5,81% |
| 8,00 | 7,85 | 8,00 | 2,96% | Μάρτιος 2014 | 7,95 | 8,02 | 7,91 | 7,96 | 8,01 | 1@8,00 | 5@8,02 | 8,01 | 1,01% | 9,62 | 7,76 | 47 | 1.030 | 513,10% | 819.872,00 | 518,89% | 1.656 | 135,90% | |
| | | | | | Ιούνιος 2014 | --- | --- | --- | --- | 7,96 | --- | --- | 1,02% | 9,58 | 8,84 | --- | --- | --- | --- | --- | --- | --- | --- |
| | | | | | Σεπτέμβριος 2014 | --- | --- | --- | --- | --- | --- | --- | --- | --- | --- | --- | --- | --- | --- | --- | --- | --- | --- |
| (Μέγεθος Συμβολαίου: 100 Μετοχές, Φυσική Παράδοση) | | | | | | | | | | | | | | | | | | | | | | | |
| ΕΛΛΗΝΙΚΑ ΧΡΗΜΑΤΙΣΤΗΡΙΑ (ΚΟ) | | | | | Δεκέμβριος 2013 | 8,06 | 8,14 | 7,97 | 8,02 | 7,89 | 4@8,01 | 1@8,03 | 7,89 | 0,25% | 8,88 | 3,99 | 40 | 271 | -20,76% | 218.159,00 | -20,39% | 1.006 | -18,34% |
| 8,16 | 7,95 | 8,00 | 0,12% | Μάρτιος 2014 | 8,12 | 8,16 | 8,01 | 8,06 | 7,92 | 4@8,05 | 1@8,07 | 7,92 | 0,13% | 8,65 | 7,60 | 78 | 416 | 21,28% | 336.077,00 | 21,83% | 2.053 | 23,08% | |
| | | | | | Ιούνιος 2014 | --- | --- | --- | --- | --- | --- | --- | --- | --- | --- | --- | --- | --- | --- | --- | --- | --- | --- |
| | | | | | Σεπτέμβριος 2014 | --- | --- | --- | --- | --- | --- | --- | --- | --- | --- | --- | --- | --- | --- | --- | --- | --- | --- |
| (Μέγεθος Συμβολαίου: 100 Μετοχές, Φυσική Παράδοση) | | | | | | | | | | | | | | | | | | | | | | | |
| ΕΥΔΑΠ (ΚΟ) | | | | | Δεκέμβριος 2013 | 7,80 | 7,83 | 7,75 | 7,76 | 7,69 | 1@7,74 | 5@7,88 | 7,69 | -0,39% | 8,75 | 6,31 | 27 | 329 | 112,26% | 256.960,00 | 112,75% | 287 | -40,82% |
| 7,92 | 7,71 | 7,75 | -0,64% | Μάρτιος 2014 | 7,95 | 7,97 | 7,79 | 7,82 | 7,72 | 1@7,80 | 2@7,93 | 7,72 | -0,64% | 8,70 | 7,75 | 38 | 355 | 111,31% | 278.258,00 | 111,13% | 1.001 | 32,58% | |
| | | | | | Ιούνιος 2014 | --- | --- | --- | --- | --- | --- | --- | --- | --- | --- | --- | --- | --- | --- | --- | --- | --- | --- |
| | | | | | Σεπτέμβριος 2014 | --- | --- | --- | --- | --- | --- | --- | --- | --- | --- | --- | --- | --- | --- | --- | --- | --- | --- |
| (Μέγεθος Συμβολαίου: 100 Μετοχές, Φυσική Παράδοση) | | | | | | | | | | | | | | | | | | | | | | | |
| ΙΝΤΡΑΛΟΤ (ΚΟ) | | | | | Δεκέμβριος 2013 | 1,87 | 1,89 | 1,83 | 1,87 | 1,87 | 40@1,85 | 12@1,87 | 1,87 | 0,54% | 2,17 | 1,50 | 49 | 611 | -31,58% | 113.520,00 | -31,97% | 811 | -42,81% |
| 1,89 | 1,83 | 1,84 | -0,54% | Μάρτιος 2014 | 1,87 | 1,88 | 1,84 | 1,86 | 1,88 | 40@1,86 | 1@1,87 | 1,88 | 0,53% | 2,03 | 1,83 | 47 | 618 | -28,06% | 115.433,00 | -28,47% | 3.791 | 18,65% | |
| | | | | | Ιούνιος 2014 | --- | --- | --- | --- | --- | --- | --- | --- | --- | --- | --- | --- | --- | --- | --- | --- | --- | --- |
| | | | | | Σεπτέμβριος 2014 | --- | --- | --- | --- | --- | --- | --- | --- | --- | --- | --- | --- | --- | --- | --- | --- | --- | --- |
| (Μέγεθος Συμβολαίου: 100 Μετοχές, Φυσική Παράδοση) | | | | | | | | | | | | | | | | | | | | | | | |
| ΜΕΤΚΑ (ΚΟ) | | | | | Δεκέμβριος 2013 | 11,73 | 11,78 | 11,62 | 11,65 | 11,72 | 1@11,62 | 3@11,73 | 11,72 | 0,86% | 14,03 | 10,52 | 37 | 338 | 43,83% | 395.669,00 | 45,13% | 402 | -45,31% |
| 11,86 | 11,62 | 11,65 | 0,60% | Μάρτιος 2014 | 11,79 | 11,88 | 11,76 | 11,77 | 11,81 | 1@11,76 | 3@11,87 | 11,81 | 0,60% | 14,19 | 11,55 | 26 | 321 | 25,39% | 378.707,00 | 26,38% | 1.082 | 42,18% | |
| | | | | | Ιούνιος 2014 | --- | --- | --- | --- | 12,47 | --- | --- | 0,56% | 13,91 | 12,21 | --- | --- | --- | --- | --- | --- | 12 | 0,00% |
| | | | | | Σεπτέμβριος 2014 | --- | --- | --- | --- | --- | --- | --- | --- | --- | --- | --- | --- | --- | --- | --- | --- | --- | --- |

| Υποκείμενη Αγορά | | | | Αγορά Παραγώγων | | | | | | | | | | | | | | | | | | |
|--|------------|-------------|--------|------------------|---------|-----------|------------|----------|-------------|------------------|--------------------|------------------|--------|------------|-------------|---------|-------|----------|--------------|----------|-----------------|---------|
| Ανωτ Τιμή | Κατωτ Τιμή | Τιμή κλεισ. | Μεταβ. | Μήνας Παράδοσης | Άνοιγμα | Ανωτ Τιμή | Κατωτ Τιμή | Τελ Τιμή | Τιμή κλεισ. | Τελευταία ζήτηση | Τελευταία προσφορά | Τιμή Εκκαθάρισης | Μεταβ. | Υψηλό ζωής | Χαμηλό ζωής | Πράξεις | Όγκος | Μεταβ. | Αξία | Μεταβ. | Ανοικτές θέσεις | Μεταβ. |
| (Μέγεθος Συμβολαίου: 101 Μετοχές, Φυσική Παράδοση) | | | | | | | | | | | | | | | | | | | | | | |
| ΜΟΤΟΡ ΟΙΛ (ΚΟ) | | | | Δεκέμβριος 2013 | 8,58 | 8,62 | 8,53 | 8,62 | 8,62 | 5@7,62 | 11@8,63 | 8,62 | 1,29% | 9,25 | 7,33 | 72 | 457 | 24,52% | 395.072,61 | 25,01% | 999 | -14,03% |
| 8,66 | 8,55 | 8,57 | 0,59% | Μάρτιος 2014 | 8,65 | 8,70 | 8,60 | 8,69 | 8,68 | 1@8,61 | 5@8,69 | 8,68 | 1,40% | 8,96 | 8,45 | 54 | 308 | -5,52% | 266.260,00 | -4,90% | 1.054 | 36,88% |
| | | | | Ιούνιος 2014 | --- | --- | --- | --- | 8,70 | --- | --- | 8,70 | 1,40% | 8,79 | 8,61 | --- | --- | --- | --- | --- | 25 | 0,00% |
| | | | | Σεπτέμβριος 2014 | --- | --- | --- | --- | --- | --- | --- | --- | --- | --- | --- | --- | --- | --- | --- | --- | --- | --- |
| (Μέγεθος Συμβολαίου: 100 Μετοχές, Φυσική Παράδοση) | | | | | | | | | | | | | | | | | | | | | | |
| ΜΥΤΙΛΗΝΑΙΟΣ (ΚΟ) | | | | Δεκέμβριος 2013 | 5,90 | 5,94 | 5,82 | 5,85 | 5,84 | 8@5,83 | 15@5,85 | 5,84 | -0,17% | 6,37 | 3,70 | 161 | 2.590 | 151,70% | 1.521.018,00 | 152,22% | 2.913 | -46,91% |
| 5,95 | 5,82 | 5,86 | 0,52% | Μάρτιος 2014 | 6,00 | 6,04 | 5,86 | 5,88 | 5,88 | 8@5,88 | 15@5,90 | 5,88 | -0,17% | 6,34 | 4,43 | 150 | 2.453 | 106,48% | 1.449.751,00 | 106,90% | 12.021 | 25,15% |
| | | | | Ιούνιος 2014 | --- | --- | --- | --- | 5,82 | --- | --- | 5,82 | -0,17% | 6,34 | 5,52 | --- | --- | -100,00% | --- | -100,00% | 340 | 0,00% |
| | | | | Σεπτέμβριος 2014 | --- | --- | --- | --- | 5,80 | --- | --- | 5,80 | -0,17% | 5,86 | 5,86 | --- | --- | -100,00% | --- | -100,00% | 20 | 0,00% |
| (Μέγεθος Συμβολαίου: 100 Μετοχές, Φυσική Παράδοση) | | | | | | | | | | | | | | | | | | | | | | |
| ΟΛΠ (ΚΟ) | | | | Δεκέμβριος 2013 | 18,36 | 18,36 | 18,08 | 18,08 | 18,25 | 1@17,93 | 5@18,20 | 18,25 | -1,72% | 19,79 | 16,84 | 14 | 90 | -22,41% | 164.024,00 | -22,40% | 346 | -6,74% |
| 18,59 | 18,20 | 18,20 | -1,62% | Μάρτιος 2014 | 19,50 | 19,50 | 18,26 | 18,26 | 18,37 | 1@18,11 | 5@18,38 | 18,37 | -1,61% | 19,83 | 18,20 | 15 | 87 | -28,10% | 159.717,00 | -27,97% | 762 | 12,56% |
| | | | | Ιούνιος 2014 | --- | --- | --- | --- | --- | --- | --- | --- | --- | --- | --- | --- | --- | --- | --- | --- | --- | --- |
| | | | | Σεπτέμβριος 2014 | --- | --- | --- | --- | --- | --- | --- | --- | --- | --- | --- | --- | --- | --- | --- | --- | --- | --- |
| (Μέγεθος Συμβολαίου: 100 Μετοχές, Φυσική Παράδοση) | | | | | | | | | | | | | | | | | | | | | | |
| ΟΠΑΠ (ΚΟ) | | | | Δεκέμβριος 2013 | 9,76 | 9,82 | 9,54 | 9,64 | 9,67 | 25@9,75 | 109@9,77 | 9,67 | 1,04% | 10,41 | 6,31 | 82 | 614 | -3,91% | 595.328,00 | -4,61% | 2.237 | -9,29% |
| 9,81 | 9,52 | 9,75 | 1,04% | Μάρτιος 2014 | 9,80 | 9,83 | 9,51 | 9,76 | 9,67 | 1@9,70 | 2@9,74 | 9,67 | 1,04% | 10,25 | 9,02 | 92 | 553 | -6,11% | 536.173,00 | -6,79% | 1.575 | 18,24% |
| | | | | Ιούνιος 2014 | --- | --- | --- | --- | 9,68 | --- | --- | 9,68 | 1,04% | 9,97 | 8,84 | --- | --- | --- | --- | --- | --- | --- |
| | | | | Σεπτέμβριος 2014 | --- | --- | --- | --- | --- | --- | --- | --- | --- | --- | --- | --- | --- | --- | --- | --- | --- | --- |
| (Μέγεθος Συμβολαίου: 100 Μετοχές, Φυσική Παράδοση) | | | | | | | | | | | | | | | | | | | | | | |
| ΟΤΕ (ΚΟ) | | | | Δεκέμβριος 2013 | 9,43 | 9,55 | 9,41 | 9,50 | 9,43 | 3@9,49 | 2@9,51 | 9,43 | 0,64% | 9,73 | 4,40 | 140 | 1.861 | -44,20% | 1.764.119,00 | -43,46% | 4.815 | -9,73% |
| 9,56 | 9,41 | 9,48 | 1,17% | Μάρτιος 2014 | 9,50 | 9,58 | 9,45 | 9,54 | 9,46 | 3@9,53 | 18@9,55 | 9,46 | 0,53% | 9,70 | 6,40 | 139 | 1.646 | -49,28% | 1.565.294,00 | -48,65% | 6.894 | 22,65% |
| | | | | Ιούνιος 2014 | --- | --- | --- | --- | 9,40 | --- | --- | 9,40 | 0,53% | 9,69 | 8,31 | --- | --- | --- | --- | --- | --- | --- |
| | | | | Σεπτέμβριος 2014 | --- | --- | --- | --- | --- | --- | --- | --- | --- | --- | --- | --- | --- | --- | --- | --- | --- | --- |
| (Μέγεθος Συμβολαίου: 100 Μετοχές, Φυσική Παράδοση) | | | | | | | | | | | | | | | | | | | | | | |
| ΠΕΙΡΑΙΩΣ ΤΡΑΠΕΖΑ (ΚΟ) | | | | Δεκέμβριος 2013 | 1,45 | 1,49 | 1,45 | 1,48 | 1,48 | 11@1,47 | 8@1,48 | 1,48 | 2,78% | 1,75 | 0,231 | 135 | 7.338 | 203,73% | 1.076.090,00 | 211,41% | 8.054 | -45,01% |
| 1,49 | 1,45 | 1,48 | 2,78% | Μάρτιος 2014 | 1,47 | 1,49 | 1,45 | 1,49 | 1,49 | 11@1,48 | 31@1,49 | 1,49 | 3,47% | 1,67 | 0,924 | 131 | 5.925 | 162,52% | 873.907,00 | 169,03% | 15.859 | 52,23% |
| | | | | Ιούνιος 2014 | --- | --- | --- | --- | 1,49 | --- | --- | 1,49 | 3,47% | 1,77 | 1,33 | --- | --- | --- | --- | --- | 60 | 0,00% |
| | | | | Σεπτέμβριος 2014 | --- | --- | --- | --- | --- | --- | --- | --- | --- | --- | --- | --- | --- | --- | --- | --- | --- | --- |
| (Μέγεθος Συμβολαίου: 100 Μετοχές, Φυσική Παράδοση) | | | | | | | | | | | | | | | | | | | | | | |
| ΣΙΔΕΝΟΡ (ΚΟ) | | | | Δεκέμβριος 2013 | 1,70 | 1,71 | 1,64 | 1,64 | 1,64 | 5@1,63 | 3@1,69 | 1,64 | -0,61% | 1,88 | 0,640 | 30 | 274 | -66,50% | 46.234,00 | -65,98% | 879 | -5,38% |
| 1,71 | 1,68 | 1,69 | 0,60% | Μάρτιος 2014 | 1,72 | 1,73 | 1,66 | 1,66 | 1,66 | 5@1,64 | 3@1,71 | 1,66 | 0,00% | 1,75 | 1,56 | 20 | 186 | -75,78% | 31.678,00 | -75,35% | 1.458 | 14,62% |
| | | | | Ιούνιος 2014 | --- | --- | --- | --- | --- | --- | --- | --- | --- | --- | --- | --- | --- | --- | --- | --- | --- | --- |
| | | | | Σεπτέμβριος 2014 | --- | --- | --- | --- | --- | --- | --- | --- | --- | --- | --- | --- | --- | --- | --- | --- | --- | --- |
| (Μέγεθος Συμβολαίου: 100 Μετοχές, Φυσική Παράδοση) | | | | | | | | | | | | | | | | | | | | | | |
| ΣΩΛΓΕΙΑ ΚΟΡΙΝΘΟΥ (ΚΟ) | | | | Δεκέμβριος 2013 | 2,10 | 2,11 | 2,06 | 2,11 | 2,11 | 11@2,06 | 1@2,10 | 2,11 | 1,44% | 2,33 | 1,81 | 7 | 58 | -53,23% | 12.149,00 | -52,55% | 209 | -11,81% |
| 2,13 | 2,07 | 2,08 | -0,95% | Μάρτιος 2014 | 2,13 | 2,14 | 2,08 | 2,08 | 2,10 | 11@2,08 | 1@2,09 | 2,10 | 0,48% | 2,15 | 1,94 | 8 | 129 | -31,02% | 27.062,00 | -30,16% | 922 | -7,89% |
| | | | | Ιούνιος 2014 | --- | --- | --- | --- | --- | --- | --- | --- | --- | --- | --- | --- | --- | --- | --- | --- | --- | --- |
| | | | | Σεπτέμβριος 2014 | --- | --- | --- | --- | --- | --- | --- | --- | --- | --- | --- | --- | --- | --- | --- | --- | --- | --- |

| Υποκείμενη Αγορά | | | | Αγορά Παραγώγων | | | | | | | | | | | | | | | | | | |
|---------------------------------------|------------|-------------|--------|--|---------|-----------|------------|----------|-------------|------------------|--------------------|------------------|--------|------------|-------------|---------|-------|---------|------------|---------|-----------------|---------|
| Ανωτ Τιμή | Κατωτ Τιμή | Τιμή κλεισ. | Μεταβ. | Μήνας Παράδοσης | Άνοιγμα | Ανωτ Τιμή | Κατωτ Τιμή | Τελ Τιμή | Τιμή κλεισ. | Τελευταία ζήτηση | Τελευταία προσφορά | Τιμή Εκκαθάρισης | Μεταβ. | Υψηλό ζωής | Χαμηλό ζωής | Πράξεις | Όγκος | Μεταβ. | Αξία | Μεταβ. | Ανοικτές θέσεις | Μεταβ. |
| ΤΕΡΝΑ ΕΝΕΡΓΕΙΑΚΗ (ΚΟ) | | | | (Μέγεθος Συμβολαίου: 104 Μετοχές, Φυσική Παράδοση) | | | | | | | | | | | | | | | | | | |
| 3,97 | 3,90 | 3,97 | 1,80% | Δεκέμβριος 2013 | 3,94 | 3,95 | 3,92 | 3,95 | 3,95 | 3@3,71 | --- | 3,95 | 1,80% | 3,95 | 2,88 | 13 | 82 | 9,33% | 33.522,32 | 11,46% | 488 | -7,58% |
| | | | | Μάρτιος 2014 | 3,96 | 3,98 | 3,91 | 3,98 | 3,96 | 2@3,94 | 30@3,99 | 3,96 | 1,80% | 3,98 | 3,40 | 20 | 105 | 176,32% | 41.559,00 | 183,02% | 2.293 | -1,59% |
| | | | | Ιούνιος 2014 | --- | --- | --- | --- | --- | --- | --- | --- | --- | --- | --- | --- | --- | --- | --- | --- | --- | --- |
| | | | | Σεπτέμβριος 2014 | --- | --- | --- | --- | --- | --- | --- | --- | --- | --- | --- | --- | --- | --- | --- | --- | --- | --- |
| ΤΙΤΑΝ (ΚΟ) | | | | (Μέγεθος Συμβολαίου: 100 Μετοχές, Φυσική Παράδοση) | | | | | | | | | | | | | | | | | | |
| 19,40 | 18,91 | 19,30 | 0,52% | Δεκέμβριος 2013 | 19,44 | 19,44 | 18,93 | 19,30 | 19,49 | 1@19,10 | 5@19,41 | 19,49 | 0,57% | 23,28 | 15,02 | 35 | 129 | 101,56% | 247.141,00 | 99,02% | 271 | -22,13% |
| | | | | Μάρτιος 2014 | 19,25 | 19,39 | 18,91 | 19,28 | 19,46 | 3@19,06 | 2@19,30 | 19,46 | 0,52% | 22,20 | 18,01 | 27 | 85 | 14,86% | 162.851,00 | 13,20% | 213 | 23,12% |
| | | | | Ιούνιος 2014 | --- | --- | --- | --- | 19,56 | --- | --- | 19,56 | 0,51% | 22,09 | 21,98 | --- | --- | --- | --- | --- | --- | --- |
| | | | | Σεπτέμβριος 2014 | --- | --- | --- | --- | --- | --- | --- | --- | --- | --- | --- | --- | --- | --- | --- | --- | --- | --- |
| ΤΡΑΠΕΖΑ EUROBANK ERGASIAS (ΚΟ) | | | | (Μέγεθος Συμβολαίου: 100 Μετοχές, Φυσική Παράδοση) | | | | | | | | | | | | | | | | | | |
| 0,531 | 0,516 | 0,520 | 0,39% | Δεκέμβριος 2013 | 0,502 | 0,521 | 0,502 | 0,517 | 0,513 | 1@0,511 | 11@0,519 | 0,513 | 0,20% | 0,840 | 0,494 | 20 | 145 | -53,23% | 7.450,20 | -53,18% | 1.107 | -5,95% |
| | | | | Μάρτιος 2014 | 0,512 | 0,530 | 0,512 | 0,520 | 0,519 | 10@0,518 | 11@0,529 | 0,519 | 0,39% | 0,673 | 0,504 | 13 | 107 | -43,09% | 5.549,80 | -43,06% | 2.099 | 4,85% |
| | | | | Ιούνιος 2014 | --- | --- | --- | --- | 0,528 | --- | --- | 0,528 | 0,38% | 0,802 | 0,770 | --- | --- | --- | --- | --- | --- | --- |
| | | | | Σεπτέμβριος 2014 | --- | --- | --- | --- | --- | --- | --- | --- | --- | --- | --- | --- | --- | --- | --- | --- | --- | --- |

FTSE/X.A. Large Cap

(Μονάδα Διαπραγμάτευσης: 1 Μονάδα Δείκτη x 5€ - Τρόπος Εξάσκησης: Ευρωπαϊκός Χρηματικός Διακανονισμός)

| Τιμή Εξάσκησης | Δικαιώματα Αγοράς | | | | | | | | | | | | | | Δικαιώματα Πώλησης | | | | | | | | | | | | | | Τιμή Εξάσκησης | | | | |
|----------------|-------------------|-----------|------------|----------|-------------|-------|-----------------|-----------------|-----------|------------|----------|-------------|-------|-----------------|--------------------|-----------------|-----------------|-----------|------------|----------|-------------|-------|-----------------|-----------------|-----------|------------|----------|-------------|----------------|-------|-----------------|-------|-----------------|
| | Δεκέμβριος 2013 | | | | | | | Ιανουάριος 2014 | | | | | | | Λοιποί Μήνες | | Δεκέμβριος 2013 | | | | | | | Ιανουάριος 2014 | | | | | | | Λοιποί Μήνες | | |
| | Άνοιγμα | Άνιτ Τιμή | Κατωτ Τιμή | Τελ Τιμή | Τιμή κλεισ. | Όγκος | Ανοικτές θέσεις | Άνοιγμα | Άνιτ Τιμή | Κατωτ Τιμή | Τελ Τιμή | Τιμή κλεισ. | Όγκος | Ανοικτές θέσεις | Όγκος | Ανοικτές θέσεις | Άνοιγμα | Άνιτ Τιμή | Κατωτ Τιμή | Τελ Τιμή | Τιμή κλεισ. | Όγκος | Ανοικτές θέσεις | Άνοιγμα | Άνιτ Τιμή | Κατωτ Τιμή | Τελ Τιμή | Τιμή κλεισ. | | Όγκος | Ανοικτές θέσεις | Όγκος | Ανοικτές θέσεις |
| 215 | - | - | - | - | - | - | - | - | - | - | - | - | - | - | - | - | - | - | - | - | - | - | - | - | - | - | - | - | - | - | - | 215 | |
| 240 | - | - | - | - | - | - | - | - | - | - | - | - | - | - | - | - | - | - | - | - | - | - | - | - | - | - | - | - | - | - | - | 240 | |
| 255 | - | - | - | - | - | - | - | - | - | - | - | - | - | - | - | - | - | - | - | - | - | - | - | - | - | - | - | - | - | - | - | 255 | |
| 260 | - | - | - | - | - | - | - | - | - | - | - | - | - | - | - | - | - | - | - | - | - | - | - | - | - | - | - | - | - | - | - | 260 | |
| 265 | - | - | - | - | - | - | - | - | - | - | - | - | - | - | - | - | - | - | - | - | - | - | - | - | - | - | - | - | - | - | - | 265 | |
| 270 | - | - | - | - | 109,00 | - | 4 | - | - | - | - | 111,00 | - | 46 | - | - | - | - | - | - | - | - | - | - | - | - | - | - | - | - | - | 270 | |
| 275 | - | - | - | - | - | - | - | - | - | - | - | - | - | - | - | - | - | - | - | - | - | - | - | - | - | - | - | - | - | - | - | 275 | |
| 280 | - | - | - | - | - | - | - | - | - | - | - | - | - | - | - | - | - | - | - | - | - | - | - | - | - | - | - | - | - | - | - | 280 | |
| 285 | - | - | - | - | - | - | - | - | - | - | - | - | - | - | - | - | - | - | - | - | - | - | - | - | - | - | - | - | - | - | - | 285 | |
| 290 | - | - | - | - | - | - | - | - | - | - | - | - | - | - | - | - | - | - | - | - | - | - | - | - | - | - | - | - | - | - | - | 290 | |
| 295 | - | - | - | - | - | - | - | - | - | - | - | - | - | - | - | - | - | - | - | - | - | - | - | - | - | - | - | - | - | - | - | 295 | |
| 300 | - | - | - | - | - | - | - | - | - | - | - | - | - | - | - | - | - | - | - | - | - | - | - | - | - | - | - | - | - | - | - | 300 | |
| 305 | - | - | - | - | - | - | - | - | - | - | - | - | - | - | - | - | - | - | - | - | - | - | - | - | - | - | - | - | - | - | - | 305 | |
| 310 | - | - | - | - | - | - | - | - | - | - | - | - | - | - | - | - | - | - | - | - | - | - | - | - | - | - | - | - | - | - | - | 310 | |
| 315 | - | - | - | - | - | - | - | - | - | - | - | - | - | - | - | - | - | - | - | - | - | - | - | - | - | - | - | - | - | - | - | 315 | |
| 320 | - | - | - | - | - | - | - | - | - | - | - | - | - | - | - | - | - | - | - | - | - | - | - | - | - | - | - | - | - | - | - | 320 | |
| 325 | - | - | - | - | - | - | - | - | - | - | - | - | - | - | - | - | - | - | - | - | - | - | - | - | - | - | - | - | - | - | - | 325 | |
| 330 | - | - | - | - | - | - | - | - | - | - | - | - | - | - | - | - | - | - | - | - | - | - | - | - | - | - | - | - | - | - | - | 330 | |
| 335 | - | - | - | - | - | - | - | - | - | - | - | - | - | - | - | - | - | - | - | - | - | - | - | - | - | - | - | - | - | - | - | 335 | |
| 340 | - | - | - | - | - | - | - | - | - | - | - | - | - | - | - | - | - | - | - | - | - | - | - | - | - | - | - | - | - | - | - | 340 | |
| 345 | - | - | - | - | - | - | - | - | - | - | - | - | - | - | - | - | - | - | - | - | - | - | - | - | - | - | - | - | - | - | - | 345 | |
| 350 | - | - | - | - | 29,00 | - | 20 | - | - | - | - | - | - | - | - | - | - | - | - | - | - | - | - | - | - | - | - | - | - | - | - | 350 | |
| 355 | - | - | - | - | - | - | - | - | - | - | - | - | - | - | - | - | - | - | - | - | - | - | - | - | - | - | - | - | - | - | - | 355 | |
| 360 | - | - | - | - | - | - | - | - | - | - | - | - | - | - | - | - | - | - | - | - | - | - | - | - | - | - | - | - | - | - | - | 360 | |
| 365 | 11,50 | 11,50 | 11,50 | 11,50 | 14,25 | 2 | 12 | - | - | - | - | - | - | - | - | - | - | - | - | - | - | - | - | - | - | - | - | - | - | - | - | 365 | |
| 370 | - | - | - | - | - | - | - | - | - | - | - | - | - | - | - | - | - | - | - | - | - | - | - | - | - | - | - | - | - | - | - | 370 | |
| 375 | 10,00 | 10,00 | 7,50 | 7,50 | 5,70 | 37 | 54 | - | - | - | - | - | - | - | - | - | - | - | - | - | - | - | - | - | - | - | - | - | - | - | - | 375 | |
| 380 | 3,00 | 3,00 | 2,40 | 3,00 | 2,80 | 91 | 179 | 16,00 | 16,00 | 16,00 | 16,00 | 15,75 | 37 | 57 | - | - | - | - | - | - | - | - | - | - | - | - | - | - | - | - | - | 380 | |
| 385 | - | - | - | - | 1,20 | - | 200 | - | - | - | - | 13,25 | - | 311 | - | - | - | - | - | - | - | - | - | - | - | - | - | - | - | - | - | 385 | |
| 390 | 1,00 | 1,00 | 1,00 | 1,00 | 0,37 | 18 | 252 | 13,00 | 13,00 | 11,00 | 11,00 | 11,25 | 140 | 143 | - | - | - | - | - | - | - | - | - | - | - | - | - | - | - | - | - | 390 | |
| 395 | - | - | - | - | 0,09 | - | 333 | - | - | - | - | 9,40 | - | 1 | - | - | - | - | - | - | - | - | - | - | - | - | - | - | - | - | - | 395 | |
| 400 | - | - | - | - | 0,02 | - | 934 | - | - | - | - | 7,80 | - | 344 | - | - | - | - | - | - | - | - | - | - | - | - | - | - | - | - | - | 400 | |
| 405 | - | - | - | - | - | - | 64 | - | - | - | - | - | - | - | - | - | - | - | - | - | - | - | - | - | - | - | - | - | - | - | - | 405 | |
| 410 | - | - | - | - | - | - | 63 | - | - | - | - | 5,30 | - | 275 | - | - | - | - | - | - | - | - | - | - | - | - | - | - | - | - | - | 410 | |
| 415 | - | - | - | - | - | - | 1.014 | 5,00 | 5,00 | 4,00 | 4,00 | 4,30 | 30 | 74 | - | - | - | - | - | - | - | - | - | - | - | - | - | - | - | - | - | 415 | |
| 420 | - | - | - | - | - | - | 30 | - | - | - | - | 3,40 | - | 707 | - | - | - | - | - | - | - | - | - | - | - | - | - | - | - | - | - | 420 | |

FTSE/X.A. Large Cap

(Μονάδα Διαπραγμάτευσης: 1 Μονάδα Δείκτη x 5€ - Τρόπος Εξάσκησης: Ευρωπαϊκός, Χρηματικός Διακανονισμός)

| Τιμή Εξάσκησης | Δικαιώματα Αγοράς | | | | | | | | | | | | | | Δικαιώματα Πώλησης | | | | | | | | | | | | | | | | | | |
|------------------------------------|-------------------|-----------|------------|----------|-------------|-------|-----------------|-----------------|-----------|------------|----------|-------------|------------|-----------------|--------------------|-----------------|-----------------|-----------|------------|----------|-------------|-------|-----------------|-----------------|-----------|------------|----------|-------------|-------|-----------------|--------------|-----------------|----------------|
| | Δεκέμβριος 2013 | | | | | | | Ιανουάριος 2014 | | | | | | | Λοιποί Μήνες | | Δεκέμβριος 2013 | | | | | | | Ιανουάριος 2014 | | | | | | | Λοιποί Μήνες | | Τιμή Εξάσκησης |
| | Άνοιγμα | Άνιτ Τιμή | Κατωτ Τιμή | Τελ Τιμή | Τιμή κλεισ. | Όγκος | Ανοικτές θέσεις | Άνοιγμα | Άνιτ Τιμή | Κατωτ Τιμή | Τελ Τιμή | Τιμή κλεισ. | Όγκος | Ανοικτές θέσεις | Όγκος | Ανοικτές θέσεις | Άνοιγμα | Άνιτ Τιμή | Κατωτ Τιμή | Τελ Τιμή | Τιμή κλεισ. | Όγκος | Ανοικτές θέσεις | Άνοιγμα | Άνιτ Τιμή | Κατωτ Τιμή | Τελ Τιμή | Τιμή κλεισ. | Όγκος | Ανοικτές θέσεις | Όγκος | Ανοικτές θέσεις | |
| 425 | - | - | - | - | - | - | - | - | - | - | - | - | - | - | - | - | - | - | - | - | - | - | - | - | - | - | - | - | - | - | - | - | |
| 430 | - | - | - | - | - | - | 50 | - | - | - | - | - | - | - | - | - | - | - | - | - | - | - | - | - | - | - | - | - | - | - | - | - | 430 |
| 435 | - | - | - | - | - | - | - | - | - | - | - | - | - | - | - | - | - | - | - | - | - | - | - | - | - | - | - | - | - | - | - | - | 435 |
| 440 | - | - | - | - | - | - | - | - | - | - | - | - | - | - | - | - | - | - | 61,00 | - | 225 | - | - | - | - | - | - | - | - | - | - | - | 440 |
| 445 | - | - | - | - | - | - | - | - | - | - | - | 1,00 | - | 30 | - | - | - | - | - | - | - | - | - | - | - | - | - | - | - | - | - | - | 445 |
| 450 | - | - | - | - | - | - | - | - | - | - | - | - | - | - | - | - | - | - | - | - | - | - | - | - | - | - | - | - | - | - | - | - | 450 |
| 460 | - | - | - | - | - | - | - | - | - | - | - | - | - | - | - | - | - | - | - | - | - | - | - | - | - | - | - | - | - | - | - | - | 460 |
| 1.500 | - | - | - | - | - | - | - | - | - | - | - | - | - | - | - | - | - | - | - | - | - | - | - | - | - | - | - | - | - | - | - | - | 1.500 |
| Σύνολο: | | | | | | 148 | 3.209 | | | | | | 207 | 1.988 | 0 | 30 | | | | | | | 58 | 4.576 | | | | | | 41 | 196 | 0 | 0 |
| Ονομαστική Αξία Συναλλαγών: | | | | | | | 281.025,00 | | | | | | 405.550,00 | | 0,00 | | | | | | | | 113.250,00 | | | | | | | 79.875,00 | | 0,00 | |
| Αριθμός Πράξεων: | | | | | | | 14 | | | | | | 11 | | 0 | | | | | | | | 7 | | | | | | | 5 | | 0 | |

FTSE/X.A. Large Cap

(Μονάδα Διαπραγμάτευσης: 1 Μονάδα Δείκτη x 5€ - Τρόπος Εξάσκησης: Ευρωπαϊκός Χρηματικός Διακανονισμός)

| Δικαιώματα Αγοράς | | | | | | | | | | | | | | Δικαιώματα Πώλησης | | | | | | | | | | | | | | |
|-------------------|---------|------------|-------------|-----------|-------------|-------|-----------------|---------|------------|-------------|-----------|-------------|-------|--------------------|-------|-----------------|---------|------------|-------------|-----------|-----------------|-------|-----------------|-------|-----------------|--------------|-----------------|----------------|
| Δεκέμβριος 2013 | | | | | | | Ιανουάριος 2014 | | | | | | | Λοιποί Μήνες | | Δεκέμβριος 2013 | | | | | Ιανουάριος 2014 | | | | | Λοιποί Μήνες | | |
| Τιμή Εξάσκησης | Άνοιγμα | Ανιψ. Τιμή | Κατωτ. Τιμή | Τελ. Τιμή | Τιμή κλεισ. | Όγκος | Άνοιγμάς θέσεις | Άνοιγμα | Ανιψ. Τιμή | Κατωτ. Τιμή | Τελ. Τιμή | Τιμή κλεισ. | Όγκος | Άνοιγμάς θέσεις | Όγκος | Άνοιγμάς θέσεις | Άνοιγμα | Ανιψ. Τιμή | Κατωτ. Τιμή | Τελ. Τιμή | Τιμή κλεισ. | Όγκος | Άνοιγμάς θέσεις | Όγκος | Άνοιγμάς θέσεις | Όγκος | Άνοιγμάς θέσεις | Τιμή Εξάσκησης |

ALPHA BANK (KO)

(Μέγεθος Συμβολαίου: 100 Μετοχές, Τρόπος Εξάσκησης: Αμερικάνικος, Φυσική Παράδοση)

| Τιμή Εξάσκησης | Δικαιώματα Αγοράς | | | | | | | | | | | | | | Δικαιώματα Πώλησης | | | | | | | | | | | | | | | | | | | | | | | |
|-----------------------------|-------------------|-----------|------------|----------|-------------|-------|-----------------|---------|-----------|------------|--------------|-------------|-------|-----------------|--------------------|-----------------|---------|-----------|------------|----------|-----------------|-------|-----------------|---------|--------------|------------|----------|-------------|-------|-----------------|-------|-----------------|----------------|-------|--|--|--|--|
| | Δεκέμβριος 2013 | | | | | | Ιανουάριος 2014 | | | | Λοιποί Μήνες | | | | Δεκέμβριος 2013 | | | | | | Ιανουάριος 2014 | | | | Λοιποί Μήνες | | | | | | | | | | | | | |
| | Ανοιγμα | Ανιτ Τιμή | Κατωτ Τιμή | Τελ Τιμή | Τιμή κλεισ. | Όγκος | Ανοικτές θέσεις | Ανοιγμα | Ανιτ Τιμή | Κατωτ Τιμή | Τελ Τιμή | Τιμή κλεισ. | Όγκος | Ανοικτές θέσεις | Όγκος | Ανοικτές θέσεις | Ανοιγμα | Ανιτ Τιμή | Κατωτ Τιμή | Τελ Τιμή | Τιμή κλεισ. | Όγκος | Ανοικτές θέσεις | Ανοιγμα | Ανιτ Τιμή | Κατωτ Τιμή | Τελ Τιμή | Τιμή κλεισ. | Όγκος | Ανοικτές θέσεις | Όγκος | Ανοικτές θέσεις | Τιμή Εξάσκησης | | | | | |
| 0,100 | | | | | | - | - | | | | | | - | - | | | | | | | | | - | - | | | | | | | | | | 0,100 | | | | |
| 0,200 | | | | | | - | - | | | | | | - | - | | | | | | | | | - | - | | | | | | | | | | 0,200 | | | | |
| 0,300 | | | | | | - | - | | | | | | - | - | | | | | | | | | - | - | | | | | | | | | | 0,300 | | | | |
| 0,350 | | | | | | - | - | | | | | | - | - | | | | | | | | | - | - | | | | | | | | | | 0,350 | | | | |
| 0,400 | | | | | | - | - | | | | | | - | - | | | | | | | | | - | - | | | | | | | | | | 0,400 | | | | |
| 0,450 | | | | | | - | - | | | | | | - | - | | | | | | | | | - | - | | | | | | | | | | 0,450 | | | | |
| 0,500 | | | | | | - | - | | | | | | - | - | | | | | | | | | - | - | | | | | | | | | | 0,500 | | | | |
| 0,550 | | | | | | - | - | | | | | | - | - | | | | | | | | | - | - | | | | | | | | | | 0,550 | | | | |
| 0,600 | | | | | | - | - | | | | | | - | - | | | | | | | | | - | - | | | | | | | | | | 0,600 | | | | |
| 0,650 | | | | | | - | - | | | | | | - | - | | | | | | | | | - | - | | | | | | | | | | 0,650 | | | | |
| 0,700 | | | | | | - | - | | | | | | - | - | | | | | | | | | - | - | | | | | | | | | | 0,700 | | | | |
| 0,750 | | | | | | - | - | | | | | | - | - | | | | | | | | | - | - | | | | | | | | | | 0,750 | | | | |
| 0,800 | | | | | | - | - | | | | | | - | - | | | | | | | | | - | - | | | | | | | | | | 0,800 | | | | |
| 0,850 | | | | | | - | - | | | | | | - | - | | | | | | | | | - | - | | | | | | | | | | 0,850 | | | | |
| 0,900 | | | | | | - | - | | | | | | - | - | | | | | | | | | - | - | | | | | | | | | | 0,900 | | | | |
| 1,00 | | | | | | - | - | | | | | | - | - | | | | | | | | | - | - | | | | | | | | | | 1,00 | | | | |
| 1,10 | | | | | | - | - | | | | | | - | - | | | | | | | | | - | - | | | | | | | | | | 1,10 | | | | |
| 1,20 | | | | | | - | - | | | | | | - | - | | | | | | | | | - | - | | | | | | | | | | 1,20 | | | | |
| 1,30 | | | | | | - | - | | | | | | - | - | | | | | | | | | - | - | | | | | | | | | | 1,30 | | | | |
| 1,40 | | | | | | - | - | | | | | | - | - | | | | | | | | | - | - | | | | | | | | | | 1,40 | | | | |
| 1,50 | | | | | | - | - | | | | | | - | - | | | | | | | | | - | - | | | | | | | | | | 1,50 | | | | |
| 1,60 | | | | | | - | - | | | | | | - | - | | | | | | | | | - | - | | | | | | | | | | 1,60 | | | | |
| 1,70 | | | | | | - | - | | | | | | - | - | | | | | | | | | - | - | | | | | | | | | | 1,70 | | | | |
| 1,80 | | | | | | - | - | | | | | | - | - | | | | | | | | | - | - | | | | | | | | | | 1,80 | | | | |
| Σύνολα: | | | | | | 0 | 0 | | | | | | 0 | 0 | 0 | 0 | | | | | | | 0 | 0 | | | | | | | | | 0 | 0 | | | | |
| Ονομαστική Αξία Συναλλαγών: | | | | | | 0,00 | | | | | | 0,00 | 0,00 | | | 0,00 | | | | | | 0,00 | | | | | | | | | | 0,00 | 0,00 | | | | | |
| Αριθμός Πράξεων: | | | | | | 0 | | | | | | 0 | 0 | | | 0,00 | | | | | | 0 | | | | | | | | | | 0 | 0 | | | | | |

ΔΕΗ (ΚΟ)

(Μέγεθος Συμβολαίου: 100 Μετοχές, Τρόπος Εξάσκησης: Αμερικάνικος, Φυσική Παράδοση)

| Τιμή Εξάσκησης | Δικαιώματα Αγοράς | | | | | | | | | | | | | | Δικαιώματα Πώλησης | | | | | | | | | | | | | | | | | | | |
|------------------------------------|-------------------|------------|-------------|-----------|-------------|-------|-----------------|------------|-------------|-----------|-------------|-------|-----------------|-------|--------------------|---------|------------|-------------|-----------|-------------|-----------------|-----------------|---------|------------|-------------|-----------|--------------|-------|----------------|-----------------|-------|-----------------|-------|------|
| | Δεκέμβριος 2013 | | | | | | Ιανουάριος 2014 | | | | | | Λοιποί Μήνες | | Δεκέμβριος 2013 | | | | | | Ιανουάριος 2014 | | | | | | Λοιποί Μήνες | | Τιμή Εξάσκησης | | | | | |
| | Άνοιγμα | Ανιπ. Τιμή | Κατωτ. Τιμή | Τελ. Τιμή | Τιμή κλεισ. | Όγκος | Άνοιγμα | Ανιπ. Τιμή | Κατωτ. Τιμή | Τελ. Τιμή | Τιμή κλεισ. | Όγκος | Άνοιγτες θέσεις | Όγκος | Άνοιγτες θέσεις | Άνοιγμα | Ανιπ. Τιμή | Κατωτ. Τιμή | Τελ. Τιμή | Τιμή κλεισ. | Όγκος | Άνοιγτες θέσεις | Άνοιγμα | Ανιπ. Τιμή | Κατωτ. Τιμή | Τελ. Τιμή | Τιμή κλεισ. | Όγκος | | Άνοιγτες θέσεις | Όγκος | Άνοιγτες θέσεις | | |
| 4,00 | | | | | | - | | | | | | - | | | | | | | | | | - | | | | | | | | | | | | 4,00 |
| 4,40 | | | | | | - | | | | | | - | | | | | | | | | | - | | | | | | | | | | | 4,40 | |
| 4,80 | | | | | | - | | | | | | - | | | | | | | | | | - | | | | | | | | | | | 4,80 | |
| 5,20 | | | | | | - | | | | | | - | | | | | | | | | | - | | | | | | | | | | | 5,20 | |
| 5,60 | | | | | | - | | | | | | - | | | | | | | | | | - | | | | | | | | | | | 5,60 | |
| 6,00 | | | | | | - | | | | | | - | | | | | | | | | | - | | | | | | | | | | | 6,00 | |
| 6,40 | | | | | | - | | | | | | - | | | | | | | | | | - | | | | | | | | | | | 6,40 | |
| 6,80 | | | | | | - | | | | | | - | | | | | | | | | | - | | | | | | | | | | | 6,80 | |
| 7,00 | | | | | | - | | | | | | - | | | | | | | | | | - | | | | | | | | | | | 7,00 | |
| 7,20 | | | | | | - | | | | | | - | | | | | | | | | | - | | | | | | | | | | | 7,20 | |
| 7,40 | | | | | | - | | | | | | - | | | | | | | | | | - | | | | | | | | | | | 7,40 | |
| 7,60 | | | | | | - | | | | | | - | | | | | | | | | | - | | | | | | | | | | | 7,60 | |
| 7,80 | | | | | | - | | | | | | - | | | | | | | | | | - | | | | | | | | | | | 7,80 | |
| 8,00 | | | | | | - | | | | | | - | | | | | | | | | | - | | | | | | | | | | | 8,00 | |
| 8,20 | | | | | | - | | | | | | - | | | | | | | | | | - | | | | | | | | | | | 8,20 | |
| 8,40 | | | | | | - | | | | | | - | | | | | | | | | | - | | | | | | | | | | | 8,40 | |
| 8,60 | | | | | | - | | | | | | - | | | | | | | | | | - | | | | | | | | | | | 8,60 | |
| 8,80 | | | | | 2,15 | - | | | | | | - | | | | | | | | | | - | | | | | | | | | | | 8,80 | |
| 9,00 | | | | | | - | | | | | | - | | | | | | | | | | - | | | | | | | | | | | 9,00 | |
| 9,20 | | | | | | - | | | | | | - | | | | | | | | | | - | | | | | | | | | | | 9,20 | |
| 9,40 | | | | | | - | | | | | | - | | | | | | | | | | - | | | | | | | | | | | 9,40 | |
| 9,60 | | | | | | - | | | | | | - | | | | | | | | | | - | | | | | | | | | | | 9,60 | |
| 9,80 | | | | | | - | | | | | | - | | | | | | | | | | - | | | | | | | | | | | 9,80 | |
| 10,00 | | | | | | - | | | | | | - | | | | | | | | | | - | | | | | | | | | | | 10,00 | |
| 10,50 | | | | | | - | | | | | | - | | | | | | | | | | - | | | | | | | | | | | 10,50 | |
| 11,00 | | | | | 0,086 | - | | | | | | - | | | | | | | | | | - | | | | | | | | | | | 11,00 | |
| 11,50 | | | | | | - | | | | | | - | | | | | | | | | | - | | | | | | | | | | | 11,50 | |
| 12,00 | | | | | | - | | | | | | - | | | | | | | | | | - | | | | | | | | | | | 12,00 | |
| 12,50 | | | | | | - | | | | | | - | | | | | | | | | | - | | | | | | | | | | | 12,50 | |
| 13,00 | | | | | | - | | | | | | - | | | | | | | | | | - | | | | | | | | | | | 13,00 | |
| 14,00 | | | | | | - | | | | | | - | | | | | | | | | | - | | | | | | | | | | | 14,00 | |
| 15,00 | | | | | | - | | | | | | - | | | | | | | | | | - | | | | | | | | | | | 15,00 | |
| 16,00 | | | | | | - | | | | | | - | | | | | | | | | | - | | | | | | | | | | | 16,00 | |
| Σύνολο: | | | | | | 0 | 135 | | | | | 0 | 40 | 0 | 80 | | | | | | | 0 | 630 | | | | | | | | 0 | 0 | 0 | 35 |
| Ονομαστική Αξία Συναλλαγών: | | | | | | 0,00 | | | | | 0,00 | | 0,00 | | | | | | | | | 0,00 | | | | | | | | | 0,00 | | 0,00 | |
| Αριθμός Πράξεων: | | | | | | 0 | | | | | 0 | | 0 | | | | | | | | | 0,00 | | | | | | | | | 0 | | 0 | |

ΠΕΙΡΑΙΩΣ ΤΡΑΠΕΖΑ (ΚΟ)

(Μέγεθος Συμβολαίου: 100 Μετοχές, Τρόπος Εξάσκησης: Αμερικάνικος, Φυσική Παράδοση)

| Δικαιώματα Αγοράς | | | | | | | | | | | | | | Δικαιώματα Πώλησης | | | | | | | | | | | | | |
|-------------------|---------|------------|-------------|-----------|-------------|-------|-----------------|------------|-------------|-----------|-------------|-------|-----------------|--------------------|-----------------|-----------------|------------|-------------|-----------|-------------|-----------------|-----------------|-------|-----------------|-------|-----------------|----------------|
| Δεκέμβριος 2013 | | | | | | | Ιανουάριος 2014 | | | | | | | Λοιποί Μήνες | | Δεκέμβριος 2013 | | | | | Ιανουάριος 2014 | | | | | Λοιποί Μήνες | |
| Τιμή Εξάσκησης | Άνοιγμα | Ανιψ. Τιμή | Καπιτ. Τιμή | Τελ. Τιμή | Τιμή κλεισ. | Όγκος | Άνοιγμα | Ανιψ. Τιμή | Καπιτ. Τιμή | Τελ. Τιμή | Τιμή κλεισ. | Όγκος | Άνοιγτες θέσεις | Όγκος | Άνοιγτες θέσεις | Άνοιγμα | Ανιψ. Τιμή | Καπιτ. Τιμή | Τελ. Τιμή | Τιμή κλεισ. | Όγκος | Άνοιγτες θέσεις | Όγκος | Άνοιγτες θέσεις | Όγκος | Άνοιγτες θέσεις | Τιμή Εξάσκησης |

| Μετοχές | Τύπος[4] | Συμβάσεις Πώλησης με Σύμφωνο Επαναγοράς [1] | | | | | Συμβάσεις Αγοράς με Σύμφωνο Επαναπώλησης [2] | | | | | | | Συμβόλαια Επαναγοράς [3] | | | | | | | | | |
|--------------------------------|----------|---|------|---------|-------|-----------------|--|-----------|------------|----------|--------------------|---------|-------|--------------------------|--------------------|-----------|------------|----------|--------------------|---------|-------|-----------------|--------------------|
| | | Τιμή συναλλ. | μετ. | Πρόβεις | Όγκος | Αξία Συναλλαγών | Ανοικτές θέσεις[5] | Ανωτ Τιμή | Κατωτ Τιμή | Τελ Τιμή | Τελευταία προσφορά | Πράξεις | Όγκος | Αξία Συναλλαγών | Ανοικτές θέσεις[5] | Ανωτ Τιμή | Κατωτ Τιμή | Τελ Τιμή | Τελευταία προσφορά | Πρόβεις | Όγκος | Αξία Συναλλαγών | Ανοικτές θέσεις[5] |
| ALPHA ETF FTSE Athex Large Cap | ΣΑΠ ΣΕ | 100,00 | --- | --- | --- | --- | --- | --- | --- | --- | --- | --- | --- | --- | --- | --- | --- | --- | --- | --- | --- | --- | 1.664 |
| ALPHA BANK (ΚΟ) | ΣΑΠ ΣΕ | 100,14 | --- | 2 | 155 | 9.191,5 | 95.408 | 3,40% | 3,40% | 3,40% | 10365@3,4% | 2 | 35 | 2.075,5 | 47.367 | --- | --- | --- | --- | --- | --- | --- | 12.974 |
| ΑΤΤΙΚΑ BANK Α.Τ.Ε. (ΚΟ) | ΣΑΠ ΣΕ | 100,00 | --- | 1 | 50 | 1.215,0 | 180 | --- | --- | --- | 30@7,4% | --- | --- | --- | --- | --- | --- | --- | --- | --- | --- | --- | --- |
| AUTOHELLAS (ΚΟ) | ΣΑΠ ΣΕ | 100,00 | --- | --- | --- | --- | 16 | --- | --- | --- | 6@3% | --- | --- | --- | --- | --- | --- | --- | --- | --- | --- | --- | --- |
| CENTRIC ΣΥΜΜΕΤΟΧΩΝ (ΚΟ) | ΣΑΠ ΣΕ | 100,00 | --- | --- | --- | --- | 200 | --- | --- | --- | 147@6,3% | --- | --- | --- | --- | --- | --- | --- | --- | --- | --- | --- | --- |
| COCA-COLA HBC AG (ΚΟ) | ΣΑΠ ΣΕ | 100,21 | 0,02 | --- | --- | --- | 1.264 | --- | --- | --- | 479@3% | --- | --- | --- | 153 | --- | --- | --- | --- | --- | --- | --- | 104 |
| EUROBANK PROPERTIES ΑΕΕΑΠ (ΚΟ) | ΣΑΠ ΣΕ | 100,13 | --- | --- | --- | --- | 744 | --- | --- | --- | 322@3% | --- | --- | --- | 50 | --- | --- | --- | --- | --- | --- | --- | --- |
| FOLLI-FOLLIE (ΚΟ) | ΣΑΠ ΣΕ | 100,41 | 0,05 | --- | --- | --- | 830 | --- | --- | --- | 169@3% | --- | --- | --- | 245 | --- | --- | --- | --- | --- | --- | --- | 10 |
| FOURLIS ΣΥΜΜΕΤΟΧΩΝ (ΚΟ) | ΣΑΠ ΣΕ | 100,02 | --- | --- | --- | --- | 205 | --- | --- | --- | 102@3% | --- | --- | --- | --- | --- | --- | --- | --- | --- | --- | --- | --- |
| FRIGOGLASS (ΚΟ) | ΣΑΠ ΣΕ | 100,10 | --- | --- | --- | --- | 217 | --- | --- | --- | 108@3% | --- | --- | --- | --- | --- | --- | --- | --- | --- | --- | --- | --- |
| INFORM ΛΥΚΟΣ Π. (ΚΟ) | ΣΑΠ ΣΕ | 100,00 | --- | --- | --- | --- | --- | --- | --- | --- | --- | --- | --- | --- | --- | --- | --- | --- | --- | --- | --- | --- | --- |
| INTRACOM HOLDINGS (ΚΟ) | ΣΑΠ ΣΕ | 100,00 | --- | --- | --- | --- | 665 | --- | --- | --- | 414@3,5% | --- | --- | --- | --- | --- | --- | --- | --- | --- | --- | --- | --- |
| INTRAKAT (ΚΟ) | ΣΑΠ ΣΕ | 100,00 | --- | --- | --- | --- | 37 | --- | --- | --- | 18@3% | --- | --- | --- | --- | --- | --- | --- | --- | --- | --- | --- | --- |
| J. & P. - ΑΒΑΞ (ΚΟ) | ΣΑΠ ΣΕ | 100,00 | --- | --- | --- | --- | 223 | --- | --- | --- | 111@3% | --- | --- | --- | --- | --- | --- | --- | --- | --- | --- | --- | --- |
| JUMBO (ΚΟ) | ΣΑΠ ΣΕ | 101,03 | 0,04 | --- | --- | --- | 2.261 | --- | --- | --- | 207@3% | --- | --- | --- | 923 | --- | --- | --- | --- | --- | --- | --- | 20 |
| KLEEMAN HELLAS (ΚΟ) | ΣΑΠ ΣΕ | 100,00 | --- | --- | --- | --- | 982 | --- | --- | --- | 491@3% | --- | --- | --- | --- | --- | --- | --- | --- | --- | --- | --- | --- |
| LAMDA DEVELOPMENT(ΚΟ) | ΣΑΠ ΣΕ | 100,01 | --- | --- | --- | --- | --- | --- | --- | --- | --- | --- | --- | --- | --- | --- | --- | --- | --- | --- | --- | --- | --- |
| MARFIN INVESTMENT GROUP (ΚΟ) | ΣΑΠ ΣΕ | 100,00 | --- | --- | --- | --- | 2.236 | --- | --- | --- | 236@4,7% | --- | --- | --- | --- | --- | --- | --- | --- | --- | --- | --- | --- |
| MLS ΠΛΗΡΟΦΟΡΙΚΗ (ΚΟ) | ΣΑΠ ΣΕ | 100,00 | --- | --- | --- | --- | 109 | --- | --- | --- | 54@3% | --- | --- | --- | --- | --- | --- | --- | --- | --- | --- | --- | --- |
| NBGAM ETF GREECE & TURKEY 30 | ΣΑΠ ΣΕ | 100,00 | --- | --- | --- | --- | --- | --- | --- | --- | --- | --- | --- | --- | --- | --- | --- | --- | --- | --- | --- | --- | 36 |
| NBGAM ETF Γ Δ Χ Α. | ΣΑΠ ΣΕ | 100,00 | --- | --- | --- | --- | --- | --- | --- | --- | --- | --- | --- | --- | --- | --- | --- | --- | --- | --- | --- | --- | 100 |
| QUEST ΣΥΜΜΕΤΟΧΩΝ (ΚΟ) | ΣΑΠ ΣΕ | 100,00 | --- | --- | --- | --- | --- | --- | --- | --- | --- | --- | --- | --- | --- | --- | --- | --- | --- | --- | --- | --- | --- |
| REDS (ΚΟ) | ΣΑΠ ΣΕ | 100,00 | --- | --- | --- | --- | --- | --- | --- | --- | --- | --- | --- | --- | --- | --- | --- | --- | --- | --- | --- | --- | --- |
| TRASTOR Α.Ε.Ε.Α.Π. (ΚΟ) | ΣΑΠ ΣΕ | 100,00 | --- | --- | --- | --- | 284 | --- | --- | --- | 142@3% | --- | --- | --- | --- | --- | --- | --- | --- | --- | --- | --- | --- |
| ΑΕΡΟΠΟΡΙΑ ΑΙΓΑΙΟΥ (ΚΟ) | ΣΑΠ ΣΕ | 100,00 | --- | --- | --- | --- | 84 | --- | --- | --- | 42@3% | --- | --- | --- | --- | --- | --- | --- | --- | --- | --- | --- | --- |
| ΑΛΟΥΜΥΛ (ΚΟ) | ΣΕ | --- | --- | --- | --- | --- | --- | --- | --- | --- | --- | --- | --- | --- | --- | --- | --- | --- | --- | --- | --- | --- | --- |
| ΓΕΚ ΤΕΡΝΑ (ΚΟ) | ΣΑΠ ΣΕ | 100,05 | --- | --- | --- | --- | 582 | --- | --- | --- | 239@3% | --- | --- | --- | 52 | --- | --- | --- | --- | --- | --- | --- | --- |
| ΔΕΗ (ΚΟ) | ΣΑΠ ΣΕ | 101,00 | 0,04 | --- | --- | --- | 1.932 | --- | --- | --- | 304@3% | --- | --- | --- | 662 | --- | --- | --- | --- | --- | --- | --- | 35 |
| ΔΡΟΜΕΑΣ (ΚΟ) | ΣΑΠ ΣΕ | 100,00 | --- | --- | --- | --- | --- | --- | --- | --- | --- | --- | --- | --- | --- | --- | --- | --- | --- | --- | --- | --- | --- |
| ΕΘΝΙΚΗ ΤΡΑΠΕΖΑ (ΚΟ) | ΣΑΠ ΣΕ | 100,75 | 0,04 | --- | --- | --- | 9.481 | --- | --- | --- | --- | --- | --- | 8.183 | --- | --- | --- | --- | --- | --- | --- | --- | 7.246 |
| ΕΛΒΑΛ (ΚΑ) | ΣΑΠ ΣΕ | 100,00 | --- | --- | --- | --- | 368 | --- | --- | --- | 184@3% | --- | --- | --- | --- | --- | --- | --- | --- | --- | --- | --- | --- |

Σημειώσεις Προϊόντων Δανεισμού

[1] - Συμβάσεις Πώλησης με Σύμφωνο Επαναγοράς: Αφορούν σε συμβάσεις πώλησης κινητών αξιών προς την ΕΧΑΕ με σύμφωνο επαναγοράς (Stock Repo – σύμφ. με Αποφ. 17 ΔΣ ΧΑ).

[2] - Συμβάσεις Αγοράς με Σύμφωνο Επαναπώλησης: Αφορούν σε συμβάσεις αγοράς κινητών αξιών από την ΕΧΑΕ με σύμφωνο επαναπώλησης (Stock Reverse Repo – σύμφ. με Αποφ. 18 ΔΣ ΧΑ).

[3] - Συμβάσεις Επαναγοράς: Αφορούν σε τυποποιημένες συμβάσεις επαναγοράς που διενεργούνται διμερώς μεταξύ των συμβαλλομένων (Standardized Repurchase Agreements – σύμφ. με Αποφ. 20 ΔΣ ΧΑ).

[4] - Ο τύπος προϊόντων διακρίνεται σε ΣΑΠ: Συμβάσεις Επαναγοράς και Επαναπώλησης Μετόχων (Stock Repo & Stock Reverse Repo) και σε ΣΕ: Συμβάσεις Επαναγοράς (Repurchase Agreements).

[5] - Περιλαμβάνονται οι ανοικτές θέσεις των σειρών που δεν διαπραγματεύονται.

| Μετοχές | Τύπος[4] | Συμβάσεις Πώλησης με Σύμφωνο Επαναγοράς [1] | | | | | Συμβάσεις Αγοράς με Σύμφωνο Επαναπώλησης [2] | | | | | | | Συμβόλαια Επαναγοράς [3] | | | | | | | | | | |
|-----------------------------|----------|---|------|---------|-------|-----------------|--|-----------|------------|----------|----------|--------------------|---------|--------------------------|-----------------|--------------------|-----------|------------|----------|--------------------|---------|-----------|-----------------|--------------------|
| | | Τιμή συναλλ. | μετ. | Πρόβεις | Όγκος | Αξία Συναλλαγών | Ανοικτές θέσεις[5] | Ανωτ Τιμή | Κατωτ Τιμή | Τελ Τιμή | Τιμή | Τελευταία προσφορά | Πράξεις | Όγκος | Αξία Συναλλαγών | Ανοικτές θέσεις[5] | Ανωτ Τιμή | Κατωτ Τιμή | Τελ Τιμή | Τελευταία προσφορά | Πρόβεις | Όγκος | Αξία Συναλλαγών | Ανοικτές θέσεις[5] |
| ΕΛΛΑΚΤΩΡ (ΚΟ) | ΣΑΠ ΣΕ | 100,07 | --- | --- | --- | --- | 2.245 | --- | --- | --- | 867@3% | --- | --- | --- | 255 | --- | --- | --- | --- | --- | --- | --- | --- | --- |
| ΕΛΛΗΝΙΚΑ ΚΑΛΩΔΙΑ (ΚΟ) | ΣΑΠ ΣΕ | 100,00 | --- | --- | --- | --- | --- | --- | --- | --- | --- | --- | --- | --- | --- | --- | --- | --- | --- | --- | --- | --- | --- | --- |
| ΕΛΛΗΝΙΚΑ ΠΕΤΡΕΛΑΙΑ (ΚΟ) | ΣΑΠ ΣΕ | 100,52 | 0,02 | --- | --- | --- | 2.286 | --- | --- | --- | 533@3% | --- | --- | --- | 610 | --- | --- | --- | --- | --- | --- | --- | --- | 46 |
| ΕΛΛΗΝΙΚΑ ΧΡΗΜΑΤΙΣΤΗΡΙΑ (ΚΟ) | ΣΑΠ ΣΕ | 100,02 | --- | --- | --- | --- | 5.933 | --- | --- | --- | 2936@3% | --- | --- | --- | 30 | --- | --- | --- | --- | --- | --- | --- | --- | --- |
| ΕΛΤΟΝ (ΚΟ) | ΣΑΠ ΣΕ | 100,00 | --- | --- | --- | --- | 50 | --- | --- | --- | 35@3% | --- | --- | --- | --- | --- | --- | --- | --- | --- | --- | --- | --- | --- |
| ΕΠΙΛΕΚΤΟΣ (ΚΟ) | ΣΑΠ ΣΕ | 100,00 | --- | --- | --- | --- | 110 | --- | --- | --- | 82@6,9% | --- | --- | --- | --- | --- | --- | --- | --- | --- | --- | --- | --- | --- |
| ΕΥΑΘ (ΚΟ) | ΣΑΠ ΣΕ | 100,00 | --- | --- | --- | --- | 1.270 | --- | --- | --- | 625@3% | --- | --- | --- | 10 | --- | --- | --- | --- | --- | --- | --- | --- | --- |
| ΕΥΔΑΠ (ΚΟ) | ΣΑΠ ΣΕ | 100,05 | --- | --- | --- | --- | 304 | --- | --- | --- | 147@3% | --- | --- | --- | 5 | --- | --- | --- | --- | --- | --- | --- | --- | 16 |
| ΕΥΡΩΠΑΪΚΗ ΠΙΣΤΗ (ΚΟ) | ΣΑΠ ΣΕ | 100,00 | --- | --- | --- | --- | --- | --- | --- | --- | --- | --- | --- | --- | --- | --- | --- | --- | --- | --- | --- | --- | --- | --- |
| ΙΑΣΩ (ΚΟ) | ΣΑΠ ΣΕ | 100,00 | --- | --- | --- | --- | 85 | --- | --- | --- | 42@3% | --- | --- | --- | --- | --- | --- | --- | --- | --- | --- | --- | --- | --- |
| ΙΑΤΡΙΚΟ ΑΘΗΝΩΝ (ΚΟ) | ΣΑΠ ΣΕ | 100,00 | --- | --- | --- | --- | 346 | --- | --- | --- | 173@3% | --- | --- | --- | --- | --- | --- | --- | --- | --- | --- | --- | --- | --- |
| ΙΚΤΙΝΟΣ ΕΛΛΑΣ (ΚΟ) | ΣΑΠ ΣΕ | 100,00 | --- | --- | --- | --- | 10 | --- | --- | --- | --- | --- | --- | --- | --- | --- | --- | --- | --- | --- | --- | --- | --- | --- |
| ΙΝΤΡΑΛΟΤ (ΚΟ) | ΣΑΠ ΣΕ | 100,01 | --- | --- | --- | --- | 4.007 | --- | --- | --- | 2003@3% | --- | --- | --- | --- | --- | --- | --- | --- | --- | --- | --- | --- | --- |
| ΚΛΟΥΚΙΝΑΣ - ΛΑΠΠΑΣ (ΚΟ) | ΣΑΠ ΣΕ | 100,00 | --- | --- | --- | --- | --- | --- | --- | --- | --- | --- | --- | --- | --- | --- | --- | --- | --- | --- | --- | --- | --- | --- |
| ΚΟΡΡΕΣ (ΚΟ) | ΣΑΠ ΣΕ | 100,00 | --- | --- | --- | --- | --- | --- | --- | --- | --- | --- | --- | --- | --- | --- | --- | --- | --- | --- | --- | --- | --- | --- |
| ΚΡΙ - ΚΡΙ (ΚΟ) | ΣΑΠ ΣΕ | 100,00 | --- | --- | --- | --- | 550 | --- | --- | --- | 275@3% | --- | --- | --- | --- | --- | --- | --- | --- | --- | --- | --- | --- | --- |
| ΛΟΥΛΗ ΜΥΛΟΙ (ΚΟ) | ΣΑΠ ΣΕ | 100,00 | --- | --- | --- | --- | --- | --- | --- | --- | --- | --- | --- | --- | --- | --- | --- | --- | --- | --- | --- | --- | --- | --- |
| ΜΕΤΚΑ (ΚΟ) | ΣΑΠ ΣΕ | 100,00 | --- | --- | --- | --- | 526 | --- | --- | --- | 263@3% | --- | --- | --- | --- | --- | --- | --- | --- | --- | --- | --- | --- | 9 |
| ΜΟΤΟΡ ΟΪΛ (ΚΟ) | ΣΑΠ ΣΕ | 100,00 | --- | --- | --- | --- | 1.954 | --- | --- | --- | 977@3% | --- | --- | --- | --- | --- | --- | --- | --- | --- | --- | --- | --- | 17 |
| ΜΥΤΙΛΗΝΑΙΟΣ (ΚΟ) | ΣΑΠ ΣΕ | 100,00 | --- | --- | --- | --- | 3.781 | --- | --- | --- | 1890@3% | --- | --- | --- | --- | --- | --- | --- | --- | --- | --- | --- | --- | --- |
| ΝΗΡΕΥΣ (ΚΟ) | ΣΑΠ ΣΕ | 100,00 | --- | --- | --- | --- | 322 | --- | --- | --- | 239@6,6% | --- | --- | --- | --- | --- | --- | --- | --- | --- | --- | --- | --- | --- |
| ΟΛΘ (ΚΟ) | ΣΑΠ ΣΕ | 100,00 | --- | --- | --- | --- | 46 | --- | --- | --- | 23@3% | --- | --- | --- | --- | --- | --- | --- | --- | --- | --- | --- | --- | --- |
| ΟΛΠ (ΚΟ) | ΣΑΠ ΣΕ | 100,21 | 0,01 | --- | --- | --- | 15 | --- | --- | --- | 6@3% | --- | --- | --- | 1 | --- | --- | --- | --- | --- | --- | --- | --- | --- |
| ΟΠΑΠ (ΚΟ) | ΣΑΠ ΣΕ | 100,17 | 0,02 | --- | --- | --- | 3.585 | --- | --- | --- | 703@3% | --- | --- | --- | 1.089 | --- | --- | --- | --- | --- | --- | --- | --- | 367 |
| ΟΤΕ (ΚΟ) | ΣΑΠ ΣΕ | 100,21 | 0,01 | --- | --- | --- | 5.161 | 3,00% | 3,00% | 3,00% | 1917@3% | 1 | 30 | 28.440,0 | 663 | --- | --- | --- | --- | --- | --- | --- | --- | 74 |
| ΠΑΠΟΥΤΣΑΝΗΣ (ΚΟ) | ΣΑΠ ΣΕ | 100,00 | --- | --- | --- | --- | --- | --- | --- | --- | --- | --- | --- | --- | --- | --- | --- | --- | --- | --- | --- | --- | --- | --- |
| ΠΕΙΡΑΙΩΣ ΤΡΑΠΕΖΑ (ΚΟ) | ΣΑΠ ΣΕ | 100,15 | --- | --- | --- | --- | 8.336 | 3,00% | 3,00% | 3,00% | 259@3% | 1 | 1.000 | 148.000,0 | 3.909 | 3,00% | 3,00% | 3,00% | --- | 1 | 1.000 | 148.000,0 | 1.000 | |
| ΠΕΤΡΟΠΟΥΛΟΣ ΠΕΤΡΟΣ (ΚΟ) | ΣΕ | --- | --- | --- | --- | --- | --- | --- | --- | --- | --- | --- | --- | --- | --- | --- | --- | --- | --- | --- | --- | --- | --- | --- |
| ΠΛΑΣΤΙΚΑ ΘΡΑΚΗΣ (ΚΟ) | ΣΑΠ ΣΕ | 100,00 | --- | --- | --- | --- | 1.010 | --- | --- | --- | 505@3% | --- | --- | --- | --- | --- | --- | --- | --- | --- | --- | --- | --- | --- |
| ΠΛΑΣΤΙΚΑ ΚΡΗΤΗΣ (ΚΟ) | ΣΑΠ ΣΕ | 100,00 | --- | --- | --- | --- | --- | --- | --- | --- | --- | --- | --- | --- | --- | --- | --- | --- | --- | --- | --- | --- | --- | --- |
| ΡΕΒΟΪΛ (ΚΟ) | ΣΑΠ ΣΕ | 100,00 | --- | --- | --- | --- | --- | --- | --- | --- | --- | --- | --- | --- | --- | --- | --- | --- | --- | --- | --- | --- | --- | --- |

Σημειώσεις Προϊόντων Δανεισμού

[1] - Συμβάσεις Πώλησης με Σύμφωνο Επαναγοράς: Αφορούν σε συμβάσεις πώλησης κινητών αξιών προς την ΕΧΑΕ με σύμφωνο επαναγοράς (Stock Repo – σύμφ. με Αποφ. 17 ΔΣ ΧΑ).

[2] - Συμβάσεις Αγοράς με Σύμφωνο Επαναπώλησης: Αφορούν σε συμβάσεις αγοράς κινητών αξιών από την ΕΧΑΕ με σύμφωνο επαναπώλησης (Stock Reverse Repo – σύμφ. με Αποφ. 18 ΔΣ ΧΑ).

[3] - Συμβάσεις Επαναγοράς: Αφορούν σε τυποποιημένες συμβάσεις επαναγοράς που διενεργούνται διμερώς μεταξύ των συμβαλλομένων (Standardized Repurchase Agreements – σύμφ. με Αποφ. 20 ΔΣ ΧΑ).

[4] - Ο τύπος προϊόντων διακρίνεται σε ΣΑΠ: Συμβάσεις Επαναγοράς και Επαναπώλησης Μετόχων (Stock Repo & Stock Reverse Repo) και σε ΣΕ: Συμβάσεις Επαναγοράς (Repurchase Agreements).

[5] - Περιλαμβάνονται οι ανοικτές θέσεις των σειρών που δεν διαπραγματεύονται.

| Μετοχές | Τύπος[4] | Συμβάσεις Πώλησης με Σύμφωνο Επαναγοράς [1] | | | | | Συμβάσεις Αγοράς με Σύμφωνο Επαναπώλησης [2] | | | | | | | Συμβόλαια Επαναγοράς [3] | | | | | | | | | |
|--------------------------------|----------|---|------|---------|-------|-----------------|--|-----------|------------|----------|--------------------|---------|-------|--------------------------|--------------------|-----------|------------|----------|--------------------|---------|-------|-----------------|--------------------|
| | | Τιμή συναλλ. | μετ. | Πρόξεις | Όγκος | Αξία Συναλλαγών | Ανοικτές θέσεις[5] | Ανωτ Τιμή | Κατωτ Τιμή | Τελ Τιμή | Τελευταία προσφορά | Πρόξεις | Όγκος | Αξία Συναλλαγών | Ανοικτές θέσεις[5] | Ανωτ Τιμή | Κατωτ Τιμή | Τελ Τιμή | Τελευταία προσφορά | Πρόξεις | Όγκος | Αξία Συναλλαγών | Ανοικτές θέσεις[5] |
| ΣΑΡΑΝΤΗΣ ΓΡ. (ΚΟ) | ΣΑΠ ΣΕ | 100,00 | --- | --- | --- | --- | 58 | --- | --- | --- | 29@3% | --- | --- | --- | --- | --- | --- | --- | --- | --- | --- | --- | --- |
| ΣΙΔΕΝΟΡ (ΚΟ) | ΣΑΠ ΣΕ | 100,00 | --- | --- | --- | --- | 430 | --- | --- | --- | 215@3% | --- | --- | --- | --- | --- | --- | --- | --- | --- | --- | --- | --- |
| ΣΩΛΓΕΙΑ ΚΟΡΙΝΘΟΥ (ΚΟ) | ΣΑΠ ΣΕ | 100,00 | --- | --- | --- | --- | 160 | --- | --- | --- | 80@3% | --- | --- | --- | --- | --- | --- | --- | --- | --- | --- | --- | --- |
| ΤΕΡΝΑ ΕΝΕΡΓΕΙΑΚΗ (ΚΟ) | ΣΑΠ ΣΕ | 100,06 | --- | --- | --- | --- | 179 | --- | --- | --- | 93@3% | --- | --- | --- | --- | --- | --- | --- | --- | --- | --- | --- | --- |
| ΤΕΧΝΙΚΗ ΟΛΥΜΠΙΑΚΗ (ΚΟ) | ΣΑΠ ΣΕ | 100,00 | --- | --- | --- | --- | 14 | --- | --- | --- | 4@3% | --- | --- | --- | --- | --- | --- | --- | --- | --- | --- | --- | --- |
| ΤΙΤΑΝ (ΚΟ) | ΣΑΠ ΣΕ | 100,24 | 0,01 | --- | --- | --- | 8.972 | --- | --- | --- | 3965@3% | --- | --- | --- | 471 | --- | --- | --- | --- | --- | --- | --- | 12 |
| ΤΡΑΠΕΖΑ EUROBANK ERGASIAS (ΚΟ) | ΣΑΠ ΣΕ | 100,08 | --- | --- | --- | --- | 2.395 | --- | --- | --- | 23@5% | --- | --- | --- | 869 | --- | --- | --- | --- | --- | --- | --- | 18 |
| ΥΓΕΙΑ (ΚΟ) | ΣΑΠ ΣΕ | 100,00 | --- | --- | --- | --- | 700 | --- | --- | --- | 350@4,5% | --- | --- | --- | --- | --- | --- | --- | --- | --- | --- | --- | --- |
| ΧΑΛΚΟΡ (ΚΑ) | ΣΑΠ ΣΕ | 100,00 | --- | --- | --- | --- | 415 | --- | --- | --- | 207@3% | --- | --- | --- | --- | --- | --- | --- | --- | --- | --- | --- | --- |

Σημειώσεις Προϊόντων Δανεισμού

[1] - Συμβάσεις Πώλησης με Σύμφωνο Επαναγοράς: Αφορούν σε συμβάσεις πώλησης κινητών αξιών προς την EXAE με σύμφωνο επαναγοράς (Stock Repo – σύμφ. με Αποφ. 17 ΔΣ XA).

[2] - Συμβάσεις Αγοράς με Σύμφωνο Επαναπώλησης: Αφορούν σε συμβάσεις αγοράς κινητών αξιών από την EXAE με σύμφωνο επαναπώλησης (Stock Reverse Repo – σύμφ. με Αποφ. 18 ΔΣ XA).

[3] - Συμβάσεις Επαναγοράς: Αφορούν σε τυποποιημένες συμβάσεις επαναγοράς που διενεργούνται διμερώς μεταξύ των συμβαλλομένων (Standardized Repurchase Agreements – σύμφ. με Αποφ. 20 ΔΣ XA).

[4] - Ο τύπος προϊόντων διακρίνεται σε ΣΑΠ: Συμβάσεις Επαναγοράς και Επαναπώλησης Μετόχων (Stock Repo & Stock Reverse Repo) και σε ΣΕ: Συμβάσεις Επαναγοράς (Repurchase Agreements).

[5] - Περιλαμβάνονται οι ανοικτές θέσεις των σειρών που δεν διαπραγματεύονται.

Κωδικό και ονομασίες Κλάδων Οικονομικής Δραστηριότητας του Χ.Α.

| | | | | | |
|------|---|--|-------|---|--|
| 533 | - | Διυλιστήρια | 537 | - | Καθετοποιημένες Εταιρ. Πετρελαίου & Φυσικού Αερίου |
| 1353 | - | Βασικά Χημικά | 1357 | - | Εξειδικευμένα Χημικά |
| 1753 | - | Αλουμίνιο | 1755 | - | Μη Σιδηρούχα Μέταλλα |
| 1757 | - | Χάλυβας | 1775 | - | Ορυχεία |
| 2353 | - | Οικοδομικά Υλικά & Εξαρτήματα | 2357 | - | Κατασκευές |
| 2723 | - | Υλικά Συσκευασίας | 2727 | - | Διαφοροποιημένες Βιομηχανίες |
| 2733 | - | Ηλεκτρικά Μέρη & Εξοπλισμός | 2753 | - | Εμπορικά Οχήματα και Φορτηγά |
| 2757 | - | Μηχανήματα Βιομηχανικού Εξοπλισμού | 2773 | - | Θαλάσσιες Μεταφορές |
| 2777 | - | Υπηρεσίες Μεταφορών | 2791 | - | Υποστηρικτικές Υπηρεσίες προς Επιχειρήσεις |
| 2797 | - | Προμηθευτές Βιομηχανίας | 3535 | - | Απόσταξη & Οινοπαραγωγή |
| 3537 | - | Αναψυκτικά | 3573 | - | Γεωργία & Αλιεία |
| 3577 | - | Τρόφιμα | 3722 | - | Διαρκή Καταναλωτικά Αγαθά |
| 3726 | - | Έπιπλα | 3728 | - | Κατασκευή Κατοικιών |
| 3747 | - | Παιχνίδια | 3763 | - | Ρουχισμός & Αξεσουάρ |
| 3765 | - | Υποδήματα | 3767 | - | Είδη Προσωπικής Φροντίδας |
| 3785 | - | Καπνός | 4533 | - | Ιατρικές Υπηρεσίες |
| 4535 | - | Ιατρικός Εξοπλισμός | 4577 | - | Φαρμακευτικά Προϊόντα |
| 5337 | - | Λιανικό & Χονδρικό Εμπόριο Τροφίμων | 5371 | - | Εμπόριο Ενδυμάτων |
| 5373 | - | Γενικό Εμπόριο | 5375 | - | Οικιακός Εξοπλισμός |
| 5379 | - | Εξειδικευμένο Λιανικό Εμπόριο | 5553 | - | Τηλέοραση & Ψυχαγωγία |
| 5555 | - | Διαφήμιση | 5557 | - | Εκδόσεις |
| 5751 | - | Αεροπορικές Εταιρείες | 5752 | - | Τυχερά Παιχνίδια |
| 5753 | - | Ξενοδοχεία | 5755 | - | Υπηρεσίες Αναψυχής |
| 5757 | - | Εστίαση | 5759 | - | Ταξίδια & Τουρισμός |
| 6535 | - | Σταθερή Τηλεφωνία | 6575 | - | Κινητή Τηλεφωνία |
| 7535 | - | Συμβατικός Ηλεκτρισμός | 7537 | - | Εναλλακτικός Ηλεκτρισμός |
| 7577 | - | Ύδρευση | 8355 | - | Τράπεζες |
| 8534 | - | Μεσίτες Ασφαλίσεων | 8536 | - | Ασφάλειες Ιδιοκτησίας & Ζημιών |
| 8633 | - | Συμμετοχές & Ανάπτυξη Ακίνητης Περιουσίας | 8637 | - | Υπηρεσίες Ακίνητης Περιουσίας |
| 8671 | - | Ε.Ε.Α.Π. Βιομηχανικών & Επαγγελματικών Χώρων | 8675 | - | Εξειδικευμένες Ε.Ε.Α.Π. |
| 8775 | - | Εξειδικευμένες Χρηματοοικονομικές Υπηρεσίες | 8777 | - | Επενδυτικές Υπηρεσίες |
| 8985 | - | Εταιρείες Επενδύσεων | 9533 | - | Υπηρεσίες Ηλεκτρονικών Υπολογιστών |
| 9535 | - | Διαδίκτυο | 9537 | - | Λογισμικό |
| 9572 | - | Υλικό Υπολογιστών | 9574 | - | Ηλεκτρονικός Εξοπλισμός Γραφείων |
| 9578 | - | Εξοπλισμός Τηλεπικοινωνιών | 11000 | - | Δ.Α.Κ. |

