

ΠΛΗΡΟΦΟΡΙΑΚΟ ΣΗΜΕΙΩΜΑ

ΤΗΣ

«Quest Συμμετοχών Ανώνυμη Εταιρεία»
(Πρώην Info-Quest A.E.B.E.)



ΓΙΑ ΤΗΝ ΑΠΟΣΧΙΣΗ ΤΟΥ ΚΛΑΔΟΥ

**«Διανομής και Τεχνικής υποστήριξης προϊόντων Πληροφορικής και Τηλεπικοινωνιών»
ΚΑΙ ΤΗΝ ΕΙΣΦΟΡΑ ΑΥΤΟΥ ΣΤΗΝ ΚΑΤΑ 100% ΘΥΓΑΤΡΙΚΗ ΤΗΣ ΕΤΑΙΡΕΙΑ
«Info Quest Technologies Ανώνυμη Εμπορική και Βιομηχανική Εταιρεία Προϊόντων
και Υπηρεσιών Πληροφορικής και Τηλεπικοινωνιών»**

Η σύνταξη και η διάθεση του παρόντος Πληροφοριακού Σημειώματος έγινε σύμφωνα με τις διατάξεις της παρ. 4.1.3.12 του κανονισμού του Χρηματιστηρίου Αθηνών, όπως ισχύει κατά τον χρόνο σύνταξής του, καθώς και της υπ' αριθμ. 25 – 17/07/2008 απόφασης του Διοικητικού Συμβουλίου του Χρηματιστηρίου Αθηνών.

Η απόσχιση του κλάδου ολοκληρώνεται με τη λήψη της εγκριτικής απόφασης της αρμόδιας αρχής στην οποία υπάγεται η αναδεχόμενη του κλάδου εταιρεία

Το παρόν Πληροφοριακό Σημείωμα συντάχθηκε με ευθύνη της Εταιρείας, η οποία είναι υπεύθυνη για την ακρίβεια και την πληρότητα του.

Καλλιθέα

Ιανουάριος 2011

ΠΕΡΙΕΧΟΜΕΝΑ		Σελίδα
ΚΕΦΑΛΑΙΟ 1	ΓΕΝΙΚΑ	3
1.1	Σκοπός σύνταξης του Πληροφοριακού Σημειώματος	4
1.2	Υπεύθυνοι σύνταξης του Πληροφοριακού Σημειώματος	4
ΚΕΦΑΛΑΙΟ 2	ΠΕΡΙΓΡΑΦΗ ΤΗΣ ΑΠΟΣΧΙΣΗΣ	5
2.1	Περιγραφή της διαδικασίας απόσχισης του κλάδου	6
2.2	Περιγραφή του αποσχισθέντος κλάδου. Οικονομικά στοιχεία της Quest Συμμετοχών Α.Ε. πριν και μετά την απόσχιση του κλάδου	7
2.2.1	Ανάλυση βασικών κονδυλίων της Εταιρείας πριν την απόσχιση του κλάδου	10
2.2.2	Ανάλυση βασικών κονδυλίων του αποσχιζόμενου κλάδου	13
2.3	Αποτίμηση αποσχισθέντος κλάδου	15
2.4	Επίδραση στα αποτελέσματα του Ομίλου και της Εταιρείας Info-Quest και την μερισματική πολιτική της για την πρώτη μετά την απόσχιση χρήση	15
ΚΕΦΑΛΑΙΟ 3	ΠΛΗΡΟΦΟΡΙΕΣ ΓΙΑ ΤΗΝ QUEST ΣΥΜΜΕΤΟΧΩΝ Α.Ε	17
3.1	Γενικές πληροφορίες	18
3.2	Σύντομο ιστορικό	19
3.3	Παρουσίαση του αντικειμένου εργασιών της Quest Συμμετοχών Α.Ε	22
3.4	Παρουσίαση μετοχικής σύνθεσης και Διοίκησης	23
3.4.1	Μετοχική σύνθεση	23
3.4.2	Διοικητικό Συμβούλιο	24
3.4.3	Διευθυντικά στελέχη	25
3.5	Συμμετοχές των κυρίων μετόχων και μελών Α.Σ. σε άλλες εταιρείες	26
3.6	Σκοπός της Quest Συμμετοχών	27
ΚΕΦΑΛΑΙΟ 4	ΕΠΙΠΤΩΣΕΙΣ ΣΤΗΝ QUEST ΣΥΜΜΕΤΟΧΩΝ ΑΠΟ ΤΗΝ ΑΠΟΣΧΙΣΗ	31
4.1	Κύρια δραστηριότητα και κλάδος δραστηριοποίησης πριν την απόσχιση του Κλάδου	32
4.2	Κλάδος δραστηριοποίησης και αντικείμενο εργασιών της Quest Συμμετοχών Α.Ε. μετά την απόσχιση του Κλάδου	32
4.3	Αλλαγές στο σκοπό και το καταστατικό της Quest Συμμετοχών, καθώς και κάθε άλλη διαφοροποίηση σε σχέση με την ταυτότητα της πριν την απόσχιση	32
4.4	Πως επηρεάζονται οι προοπτικές της Quest Συμμετοχών μετά την απόσχιση, με ιδιαίτερη αναφορά στο επενδυτικό πρόγραμμα της μετά την απόσχιση και το χρονοδιάγραμμα υλοποίησης του	33
4.5	Παρουσίαση του κύκλου εργασιών του Ομίλου και της Εταιρείας Info-Quest με διακεκριμένη παρουσίαση των εσόδων του κλάδου που αποσχίζεται	34
4.6	Διάρθρωση του Ομίλου Info-Quest όπως διαμορφώνεται μετά την απόσχιση	36
4.7	Συμβολή του αποσχισθέντος κλάδου στα αποτελέσματα της Info-Quest	38

		Σελίδα
ΚΕΦΑΛΑΙΟ 5	ΠΑΡΟΥΣΙΑΣΗ ΤΗΣ ΕΤΑΙΡΕΙΑΣ ΣΤΗΝ ΟΠΟΙΑ ΕΙΣΦΕΡΕΤΑΙ Ο ΚΛΑΔΟΣ	39
5.1	Αντικείμενο δραστηριότητας και κλάδος στον οποίο δραστηριοποιείται η εταιρεία	40
5.2	Μετοχική σύνθεση – Διεύθυνση – Κοινά Διευθυντικά στελέχη (Πριν και μετά την απόσχιση του κλάδου)	41
5.3	Σκοπός της εταιρείας και τυχόν τροποποίηση του λόγω της απορρόφησης του νέου κλάδου	44
5.4	Περιουσιακή διάρθρωση της εταιρείας και χρηματοοικονομική κατάσταση πριν την εισφορά του κλάδου	47
5.5	Περιουσιακή διάρθρωση και προοπτικές μετά την εισφορά του κλάδου	49
5.6	Μερισματική πολιτική της εταιρείας που εισφέρεται ο κλάδος την τελευταία τριετία και αναφορά στην επίδραση των κερδών στην Info-Quest για την πρώτη μετά την απόσχιση χρήση	50
5.7	Παρουσίαση του κύκλου εργασιών της τελευταίας τριετίας πριν την εισφορά	50
ΠΑΡΑΡΤΗΜΑΤΑ		
ΠΑΡΑΡΤΗΜΑ 1	Έκθεση διαπίστωσης της λογιστικής αξίας των περιουσιακών στοιχείων του κλάδου «Διανομής και Τεχνικής υποστήριξης προϊόντων Πληροφορικής και Τηλεπικοινωνιών» (Σ.Ο.Λ.)	
ΠΑΡΑΡΤΗΜΑ 2	Ετήσιες Οικονομικές Καταστάσεις Εταιρείας και Ομίλου Quest Συμμετοχών των χρήσεων 2007-2009.	
ΠΑΡΑΡΤΗΜΑ 3	Ετήσιες Οικονομικές Καταστάσεις της εταιρείας «Info-Quest Technologies Ανώνυμη Εμπορική και Βιομηχανική Εταιρεία Προϊόντων και Υπηρεσιών Πληροφορικής και Τηλεπικοινωνιών» των χρήσεων 2007-2009	

ΚΕΦΑΛΑΙΟ 1

ΓΕΝΙΚΑ

1. ΓΕΝΙΚΑ

1.1 Σκοπός σύνταξης του Πληροφοριακού Σημειώματος

Το παρόν Πληροφοριακό Σημείωμα έχει σκοπό την πληροφόρηση του επενδυτικού κοινού σχετικά με την απόσχιση του κλάδου «**Διανομής και Τεχνικής υποστήριξης προϊόντων Πληροφορικής και Τηλεπικοινωνιών**» (εφεξής «η Απόσχιση») της Εταιρείας «**Quest Συμμετοχών Ανώνυμη Εταιρεία**» πρώην «Info-Quest Ανώνυμη Εμπορική και Βιομηχανική Εταιρεία Προϊόντων και Υπηρεσιών Πληροφορικής και Τηλεπικοινωνιών» (εφεξής ή «Quest Συμμετοχών Α.Ε.» ή «Quest Α.Ε.» ή «Εταιρεία») και την εισφορά του στην κατά 100% θυγατρική εταιρεία «**Info Quest Technologies Ανώνυμη Εμπορική και Βιομηχανική Εταιρεία Προϊόντων και Υπηρεσιών Πληροφορικής και Τηλεπικοινωνιών**», η επωνυμία της οποίας μεταβλήθηκε με την από 16 Δεκεμβρίου 2010 απόφαση της Γενικής Συνέλευσης των Μετόχων της από «RAINBOW SERVICES ΑΝΩΝΥΜΟΣ ΕΤΑΙΡΕΙΑ – Υπηρεσίες Υποστήριξης Ηλεκτρονικών Υπολογιστών». (εφεξής ή «Info Quest Technologies Α.Ε.Β.Ε.» ή «Απορροφώσα»).

Σύμφωνα με τις διατάξεις της παραγράφου 4.1.3.12 του Κανονισμού του Χρηματιστηρίου Αθηνών, καθώς και τις σχετικές διατάξεις της υπ' αριθμ. 25- 17/07/2008 απόφασης του Διοικητικού Συμβουλίου του Χρηματιστηρίου Αθηνών (εφεξής το «Χ.Α.») «Για την απόσχιση κλάδου εταιρίας της οποίας οι μετοχές είναι εισηγμένες στο Χ.Α. και ο οποίος αντιπροσωπεύει το 30% τουλάχιστον του κύκλου εργασιών της κατά την τελευταία οικονομική χρήση, η εκδότρια εταιρία υποχρεούται στην έκδοση πληροφοριακού σημειώματος».

Η απόσχιση του κλάδου ολοκληρώνεται με τη λήψη της εγκριτικής απόφασης της αρμόδιας αρχής, στην οποία υπάγεται η αναδεχόμενη τον κλάδο εταιρεία.

1.2. Υπεύθυνοι σύνταξης του Πληροφοριακού Σημειώματος

Οι επενδυτές που ενδιαφέρονται για περισσότερες πληροφορίες μπορούν να απευθύνονται τις εργάσιμες ημέρες και ώρες στα γραφεία της έδρας της Εταιρείας, Αργυρουπόλεως 2α Καλλιθέα τηλ. 211 9994000, αρμόδιος ο κ. Δημήτρης Παπαδιαμαντόπουλος, Διευθυντής Χρηματοοικονομικής Διαχείρισης. Το Πληροφοριακό Σημείωμα είναι επίσης διαθέσιμο στην ιστοσελίδα του Χρηματιστηρίου Αθηνών, <http://www.ase.gr>, καθώς επίσης και στην ιστοσελίδα της Εταιρείας, <http://www.quest.gr>

Υπεύθυνος για τη σύνταξη του Πληροφοριακού Δελτίου και την ακρίβεια των στοιχείων που περιέχει είναι ο κ. Μάρκος Μπιτσάκος, Διευθύνων Σύμβουλος της Εταιρείας,, Αργυρουπόλεως 2α Καλλιθέα τηλ. 211 9994000.

ΚΕΦΑΛΑΙΟ 2

ΠΕΡΙΓΡΑΦΗ ΤΗΣ ΑΠΟΣΧΙΣΗΣ

2. ΠΕΡΙΓΡΑΦΗ ΤΗΣ ΑΠΟΣΧΙΣΗΣ

2.1 Περιγραφή της διαδικασίας απόσχισης του κλάδου

Το Διοικητικό Συμβούλιο της Εταιρείας «**Quest Συμμετοχών Α.Ε.**» αποφάσισε στις **29 Σεπτεμβρίου 2010** την απόσχιση του κλάδου «**Διανομής και Τεχνικής υποστήριξης προϊόντων Πληροφορικής και Τηλεπικοινωνιών**» και την εισφορά του στην κατά 100% θυγατρική εταιρεία «**Info Quest Technologies A.E.B.E.**», πρώην «**RAINBOW SERVICES ΑΝΩΝΥΜΟΣ ΕΤΑΙΡΕΙΑ – Υπηρεσίες Υποστήριξης Ηλεκτρονικών Υπολογιστών**». Αντίστοιχα, το Διοικητικό Συμβούλιο της «**Info Quest Technologies A.E.B.E.**» αποφάσισε στις **29 Σεπτεμβρίου 2010** την απορρόφηση του ανωτέρω κλάδου της Εταιρείας «**Quest Συμμετοχών Α.Ε.**».

Τα κύρια αντικείμενα δραστηριότητας της «**Quest Συμμετοχών Α.Ε.**» από την ίδρυσή της είναι η εμπορία και παραγωγή προϊόντων πληροφορικής και τηλεπικοινωνιών καθώς και η παροχή υπηρεσιών τεχνικής υποστήριξης. Κατά τη διάρκεια των ετών η Εταιρεία προέβη στην ίδρυση θυγατρικών και σε εξαγορές άλλων εταιρειών, με συναφές ή και διαφορετικό αντικείμενο δραστηριότητας, τις οποίες κατέχει ως θυγατρικές και ως συνδεδεμένες. Επίσης η Εταιρεία κατέχει ένα σοβαρό χαρτοφυλάκιο ακινήτων περιουσιακών στοιχείων σε οικόπεδα και κτίρια που αποκτήθηκαν είτε έμμεσα από τις εξαγορές θυγατρικών εταιρειών, είτε άμεσα από προσθήκες της ίδιας. Με σκοπό τη βελτίωση της οργανωτικής δομής τόσο της Εταιρείας, αλλά και του Ομίλου της «**Quest Συμμετοχών Α.Ε.**» αποφασίστηκε ότι ο εμπορικός κλάδος αυτής θα πρέπει να λειτουργήσει μη πλήρη αυτονομία μέσω της απόσχισης και εισφοράς του στην «**Info Quest Technologies Ανώνυμη Εμπορική και Βιομηχανική Εταιρεία Προϊόντων και Υπηρεσιών Πληροφορικής και Τηλεπικοινωνιών**».

Ο εν λόγω κλάδος είναι ήδη λειτουργικά και οργανωτικά ανεξάρτητος και παρακολουθείται λογιστικά ως αυτόνομη μονάδα (επιχειρηματικός τομέας) στα βιβλία της Εταιρείας. Η Εταιρεία μετά την εισφορά του κλάδου στην 100% θυγατρική της εταιρεία θα μετατραπεί σε εταιρεία συμμετοχών και θα περιορίσει τη δραστηριότητά της σε συμμετοχές σε άλλες εταιρείες (θυγατρικές, συνδεδεμένες και λοιπές συμμετοχές), στην εκμετάλλευση των ακινήτων της, καθώς και στην παροχή συμβουλευτικών και διοικητικών υπηρεσιών προς τις θυγατρικές της εταιρείες.

Σημειώνεται ότι η απόσχιση του εν λόγω κλάδου και η εισφορά του στην Απορροφώσα, δεν μεταβάλλει ουδόλως τη χρηματοοικονομική κατάσταση του Ομίλου, καθότι τα μεγέθη του αποσχισθέντος κλάδου συμπεριλαμβάνονται ήδη στις ενοποιημένες οικονομικές καταστάσεις της Εταιρείας.

Η Έκτακτη εξ' αναβολής Γενική Συνέλευση των μετόχων της Εταιρείας που συγκλήθηκε στις 17 Ιανουαρίου 2011 (λόγω έλλειψης της απαιτούμενης από τον κ.ν. 2190/1920 και το άρθρο 22 του Καταστατικού της Εταιρείας απαρτίας των 2/3 του καταβεβλημένου μετοχικού κεφαλαίου της Έκτακτης Γενικής Συνέλευσης της **23 Δεκεμβρίου 2010**), αποδεχόμενη την από 29 Σεπτεμβρίου 2010 σχετική εισήγηση του Διοικητικού Συμβουλίου, αποφάσισε μεταξύ άλλων την απόσχιση του κλάδου «**Διανομής και Τεχνικής υποστήριξης προϊόντων Πληροφορικής και Τηλεπικοινωνιών**» και την εισφορά του στην εταιρεία «**Info Quest Technologies A.E.B.E.**».

Στην εν λόγω Γενική Συνέλευση συμμετείχαν μέτοχοι που εκπροσωπούσαν το **76,60%** του μετοχικού κεφαλαίου της Εταιρείας. Η απόφαση για την απόσχιση του ανωτέρω κλάδου ελήφθη με πλειοψηφία του 100% των ψήφων που εκπροσωπήθηκαν στην Γενική Συνέλευση. Επιπλέον στην ίδια Έκτακτη εξ' αναβολής Γενική Συνέλευση αποφασίστηκε και η αλλαγή επωνυμίας της Εταιρείας

από «Info-Quest Ανώνυμη Εμπορική και Βιομηχανική Εταιρεία Προϊόντων και Υπηρεσιών Πληροφορικής και Τηλεπικοινωνιών» σε «Quest Συμμετοχών Ανώνυμη Εταιρεία» και διακριτικό τίτλο «Quest Holdings»

Η απόσχιση, εισφορά και απορρόφηση του κλάδου «Διανομής και Τεχνικής υποστήριξης προϊόντων Πληροφορικής και Τηλεπικοινωνιών» πραγματοποιήθηκε σύμφωνα με τις διατάξεις των άρθρων 1-5 του Ν. 2166/1993. Η λογιστική κατάσταση του αποσχιζόμενου κλάδου είναι αυτή της **30/9/2010** που παρατίθεται στο παρόν Πληροφοριακό Σημείωμα και περιλαμβάνει τα περιουσιακά στοιχεία και τις υποχρεώσεις που αφορούν τον αποσχιζόμενο κλάδο.

Σημειώνεται ότι λόγω της αναδοχής του εν λόγω κλάδου από την «**Info Quest Technologies A.E.B.E.**», το μετοχικό κεφάλαιο της τελευταίας θα αυξηθεί κατά το ποσό των € **46.634.800**, (€46.623.455,61 η Καθαρή Θέση του εισφερόμενου κλάδου και € 11.344,39 με καταβολή μετρητών) με την έκδοση **630.200 νέων** κοινών ονομαστικών μετοχών ονομαστικής αξίας € 74 η κάθε μία.

Οι μετοχές που θα εκδώσει η «**Info Quest Technologies A.E.B.E.**» λόγω της αναδοχής του κλάδου θα δοθούν στο σύνολο τους ως αντάλλαγμα στην αποσχίζουσα και εισφέρουσα τον κλάδο «**Quest Συμμετοχών Ανώνυμη Εταιρεία**».

Η απόσχιση του ανωτέρω κλάδου και η απορρόφηση του από την 100% θυγατρική της Εταιρείας «**Info Quest Technologies A.E.B.E.**» ολοκληρώνεται με τη λήψη της εγκριτικής απόφασης της αρμόδιας αρχής στην οποία υπάγεται η αναδεχόμενη τον κλάδο εταιρεία.

2.2 Περιγραφή του αποσχισθέντος κλάδου. Οικονομικά στοιχεία της Quest Συμμετοχών Α.Ε. πριν και μετά την απόσχιση του κλάδου

Ο κλάδος της «Διανομής και Τεχνικής υποστήριξης προϊόντων Πληροφορικής και Τηλεπικοινωνιών» αποτελεί την κύρια εμπορική δραστηριότητα της Εταιρείας.

Η Εταιρεία, μέσω του προς απόσχιση κλάδου, αποτελεί το μεγαλύτερο διανομέα προϊόντων πληροφορικής με το πλέον εκτενές, εξουσιοδοτημένο δίκτυο συνεργατών. Η Εταιρεία επιπλέον συνεργάζεται με όλους τους κορυφαίους διεθνείς κατασκευαστές συστημάτων, λογισμικού, περιφερειακών και εξαρτημάτων της διεθνούς αγοράς, προσφέροντας στην επιχείρηση και στον Έλληνα καταναλωτή μια πλούσια γκάμα προϊόντων & λύσεων της αγοράς.

Η «Quest Συμμετοχών Α.Ε.» επενδύει συνεχώς και σε υποδομές διαχείρισης της εφοδιαστικής αλυσίδας (ISO, διαδικασίες, logistics, διαχείριση αποθεμάτων, σύγχρονους αποθηκευτικούς χώρους, ηλεκτρονικό σύστημα παραγγελιοληψίας κ.ά.) εξασφαλίζοντας ότι κάθε προϊόν φθάνει στον πελάτη σε άριστη κατάσταση, μέσω απλών αυτοματοποιημένων διαδικασιών, με τον πιο γρήγορο τρόπο, στην πιο ανταγωνιστική τιμή.

Η Εταιρεία διαθέτοντας οργανωμένο & εξειδικευμένο Τεχνικό Τμήμα πιστοποιημένο από τους κορυφαίους κατασκευαστές προσφέρει σήμερα το μεγαλύτερο και πλέον ποιοτικό εύρος υπηρεσιών τεχνικής υποστήριξης στην αγορά, εξασφαλίζει τη βέλτιστη λειτουργία κάθε προϊόντος ή λύσης που προωθεί, καλύπτοντας τις ανάγκες τόσο του μεμονωμένου χρήστη όσο και της μεγάλης επιχείρησης και οργανισμού.

Πιο συγκεκριμένα ο ανωτέρω κλάδος αποτελείται από τους εξής επιμέρους επιχειρηματικούς τομείς:

- **Διανομή προϊόντων πληροφορικής σε μεταπωλητές (τρίτους):**

Αφορά τη χονδρική πώληση προϊόντων & εμπορευμάτων πληροφορικής σε μεταπωλητές (καταστήματα και αλυσίδες).

- **Διανομή προϊόντων πληροφορικής σε μεταπωλητές του δικτύου U-You της Εταιρείας:**

Πρόκειται για χονδρική πώληση προϊόντων και εμπορευμάτων κυρίως πληροφορικής και τηλεπικοινωνιών στο δίκτυο μεταπωλητών της Εταιρείας με επωνυμία U. Σημειώνεται ότι η Εταιρεία σήμερα διαθέτει σε όλη την Ελλάδα 75 σημεία πώλησης του δικτύου U.

- **Πώληση προϊόντων πληροφορικής σε μεγάλους πελάτες:**

Αναφέρεται στη διάθεση προϊόντων πληροφορικής σε μεγάλους εταιρικούς τελικούς πελάτες (direct sales).

- **Πώληση προϊόντων πληροφορικής και τεχνολογίας μέσω του ηλεκτρονικού καταστήματος (www.you.gr):**

Το ηλεκτρονικό κατάστημα U (<http://www.you.gr>) δημιουργήθηκε το 2006 και απευθύνεται σε ιδιώτες και επιχειρήσεις παρέχοντας προϊόντα πληροφορικής και τηλεπικοινωνιών, αλλά και υπηρεσίες τεχνικής υποστήριξης.

- **Παραγωγή του Quest PC:**

Από το 1991 που ξεκίνησε η κατασκευή τους και η διάθεσή τους στην αγορά, οι υπολογιστές Quest αποτελούν ένα από τα πλέον επιτυχημένα και αναγνωρίσιμα προϊόντα της Ελληνικής αγοράς πληροφορικής.

- **Υπηρεσίες τεχνικής υποστήριξης (In-house και field service):**

Πρόκειται για το τμήμα επισκευών (service) της Εταιρείας που καλύπτει κυρίως εγγυήσεις προϊόντων και εμπορευμάτων, παρέχει υπηρεσίες τεχνικής υποστήριξης σε ιδιώτες και επιχειρήσεις ή ακόμα και μέσω συμβολαίων παρέχεται τεχνική υποστήριξη στον χώρο του πελάτη (field service).

Στον παρακάτω πίνακα παρατίθενται οι λογιστικές καταστάσεις του αποσχισθέντος κλάδου «Διανομής και Τεχνικής υποστήριξης προϊόντων Πληροφορικής και Τηλεπικοινωνιών» και τα οικονομικά μεγέθη της Εταιρείας πριν και μετά από την απόσχιση του ανωτέρου κλάδου με ημερομηνία 30/09/2010 :

30.09.2010	Πριν την απόσχιση	Αποσχιζόμενος κλάδος	Μετά την απόσχιση
(Ποσά σε χιλ. ευρώ)	InfoQuest A.E.B.E.	Κλάδος «Διανομής και Τεχνικής υποστήριξης προϊόντων Πληροφορικής και Τηλεπικοινωνιών»	Quest Συμμετοχών Α.Ε.
ΕΝΕΡΓΗΤΙΚΟ			
Μη κυκλοφορούν ενεργητικό			
Ενσώματα πάγια στοιχεία	42.233	1.090	41.142
Λοιπά ασώματα πάγια στοιχεία	916	916	-
Επενδύσεις σε θυγατρικές	79.557	-	127.670
Διαθέσιμα προς πώληση χρηματοοικονομικά στοιχεία	9.492	-	9.492
Αναβαλλόμενες φορολογικές απαιτήσεις	6.266	1.651	4.615
	138.463	3.657	182.919
Κυκλοφορούν ενεργητικό			
Αποθέματα	10.787	10.787	-
Πελάτες και λοιπές απαιτήσεις	49.362	48.228	1.134
Χρηματοοικονομικά στοιχεία σε εύλογη αξία μέσω της Κατάστασης Αποτελεσμάτων	169	-	169
Τρέχουσες φορολογικές απαιτήσεις	13.083	-	13.083
Ταμιακά διαθέσιμα και ισοδύναμα	2.462	-	2.462
	75.863	59.015	16.848
ΣΥΝΟΛΟ ΕΝΕΡΓΗΤΙΚΟΥ	214.326	62.672	199.767
ΙΔΙΑ ΚΕΦΑΛΑΙΑ			
Ίδια κεφάλαια αποδιδόμενα στους μετόχους			
Μετοχικό κεφάλαιο	34.093	46.623	34.093
Αποθεματικό υπέρ το άρτιο	40.128	-	40.128
Λοιπά αποθεματικά	11.981	1.490	11.981
Αδιανέμητα κέρδη	108.080	-	108.080
Ίδιες μετοχές	(163)	-	(163)
Σύνολο ιδίων κεφαλαίων	194.120	48.113	194.120
ΥΠΟΧΡΕΩΣΕΙΣ			
Μακροπρόθεσμες υποχρεώσεις			
Υποχρεώσεις παροχών προσωπικού λόγω εξόδου από την υπηρεσία	871	773	98
Επιχορηγήσεις	81	-	81
	952	773	179
Βραχυπρόθεσμες υποχρεώσεις			
Προμηθευτές και λοιπές υποχρεώσεις	19.167	13.699	5.469
Παράγωγα χρηματοοικονομικά μέσα	87	87	0
Δάνεια			0
	19.254	13.786	5.469
Σύνολο υποχρεώσεων	20.206	14.559	5.647
Σύνολο ιδίων κεφαλαίων και υποχρεώσεων	214.326	62.672	199.767

Ο λογαριασμός «Επενδύσεις σε θυγατρικές» με υπόλοιπο € 79.557 χιλ. πριν την απόσχιση, διαμορφώνεται σε € 127.670 χιλ. μετά την απόσχιση καθώς προσαυξάνεται με την αξία της καθαρής θέσης του αποσχιζόμενου κλάδου, με βάση τα Διεθνή λογιστικά πρότυπα χρηματοοικονομικής αναφοράς, η οποία ανέρχεται σε € 48.113 χιλ.

Το ποσό € 1.490 χιλ στο κονδύλι «Λοιπά αποθεματικά» του αποσχιζόμενου κλάδου αφορά τη διαφορά που έχει προκύψει από τη μετατροπή του ισολογισμού μετασηματισμού του κλάδου από ΕΓΛΣ σε ΔΛΠ για τους σκοπούς του παρόντος Πληροφοριακού Σημειώματος.

2.2.1 Ανάλυση βασικών κονδυλίων της Εταιρείας πριν την απόσχιση του κλάδου

Ενσώματα πάγια

Τα ενσώματα πάγια της Εταιρείας πριν την απόσχιση αναλύονται ως εξής :

Ενσώματα Πάγια 30.09.2010	Αξία κτήσης	Συσσωρευμένες Αποσβέσεις	Αναπόσβεστη αξία
<i>(Ποσά σε χιλ. ευρώ)</i>			
Οικόπεδα & Κτίρια	46.115	6.769	39.346
Μεταφορικά μέσα & μηχ/κός εξοπλισμός	1.655	1.161	494
Έπιπλα και εξαρτήματα	8.252	5.860	2.392
Σύνολο Ενσώματων Παγίων	56.022	13.789	42.233

Αύλα περιουσιακά στοιχεία

Τα Αύλα περιουσιακά στοιχεία της Εταιρείας πριν την απόσχιση ποσού € 916 χιλ. αναφέρονται στην αναπόσβεστη αξία λογισμικών προγραμμάτων.

Επενδύσεις σε θυγατρικές εταιρείες

Οι επενδύσεις της Εταιρείας σε θυγατρικές εταιρείες ανήλθαν στις 30.9.2010 σε € 79.557 χιλ. και αναλύονται ως ακολούθως :

Επωνυμία	Χώρα εγκατάστασης	Κόστος κτήσης συμμετοχής	Απομείωση	Αξία Ισολογισμού	% Ποσοστό συμμετοχής
<i>(Ποσά σε χιλ. ευρώ)</i>					
30.09.2010					
UNISYSTEMS A.E.	Ελλάδα	76.078	28.042	48.036	100,00%
ACS A.E.E.	Ελλάδα	20.045	-	20.045	99,68%
UNITEL HELLAS A.E.	Ελλάδα	23.619	21.334	2.285	100,00%
ISQUARE A.E.	Ελλάδα	60	-	60	100,00%
U - YOU A.E.	Ελλάδα	60	-	60	100,00%
QUEST ΕΝΕΡΓΕΙΑΚΗ ΚΤΗΜΑΤΙΚΗ Α.Ε.Β.Ε.	Ελλάδα	8.607	-	8.607	55,00%
RAINBOW SERVICES A.E.	Ελλάδα	408	-	408	100,00%
ISTORM Ε.Π.Ε.	Ελλάδα	57	-	57	100,00%
		128.934	49.377	79.557	

Διαθέσιμα προς πώληση χρηματοοικονομικά στοιχεία

Τα διαθέσιμα προς πώληση χρηματοοικονομικά στοιχεία της Εταιρείας πριν την απόσχιση του κλάδου ανήλθαν στις 30.9.2010 σε € 9.492 χιλ. και αναλύονται ως ακολούθως :

Διαθέσιμα προς πώληση χρηματοοικονομικά στοιχεία 30.09.2010	Αξία κτήσης	Απομειώσεις	Αναπόσβεστη αξία
<i>(Ποσά σε χιλ. ευρώ)</i>			
MEDEX A.E.	1.044	1.044	-
A.C. & E. Hellas A.E.	1.734	(796)	2.531
Ιάσων Πληροφορική Α.Ε.	1.871	(632)	2.503
Cosmos Business Systems A.E.	742	491	252
TEKA Systems A.E.	4.344	690	3.654
Πάρκο Υψηλής Τεχνολογίας Ακρόπολις	71	5	66
Effect Εφαρμογές Πληροφορικής Α.Ε.	773	408	365
I.N.A. A.E.	139	55	84
Στέγη Ελληνικής Βιομηχανίας	50	30	21
E.E.A.A. A.E.	6	-	6
Catalyst fund	789	779	10
Σύνολο	14.315	4.823	9.492

Σημειώνεται ότι οι ανωτέρω συμμετοχές της Εταιρείας δεν αποτελούν κονδύλι του αποσχιζόμενου κλάδου και παραμένουν στην Εταιρεία καθώς δεν αποτελούν τμήμα της εμπορικής δραστηριότητας.

Πελάτες και λοιπές απαιτήσεις

Οι πελάτες και οι λοιπές απαιτήσεις της Εταιρείας πριν την απόσχιση του κλάδου αναλύονται ως ακολούθως :

Πελάτες και Λοιπές απαιτήσεις

30.09.2010

(Ποσά σε χιλ. ευρώ)

Εμπορικοί πελάτες	58.480
Προκαταβολές	2.901
Έξοδα επομένων χρήσεων (προπληρωμές)	142
Δεδουλευμένα έσοδα	(327)
Μείον: Προβλέψεις απομείωσης	(11.833)
Σύνολο	49.362

Αποθέματα

Τα αποθέματα την 30/09/2010 ανήρθαν σε καθαρό ποσό ύψους € 10.787 χιλ και αναλύονται παρακάτω :

Αποθέματα 30.09.2010	Αξία κτήσης	Απομειώσεις	Καθαρή αξία
(Ποσά σε χιλ. ευρώ)			
Πρώτες και βοηθητικές ύλες	987	216	770
Έτοιμα προϊόντα	96	0	96
Εμπορεύματα	10.464	544	9.920
Σύνολο	11.547	760	10.787

Τρέχουσες φορολογικές απαιτήσεις

Οι τρέχουσες φορολογικές απαιτήσεις ύψους 13.083 χιλ. αφορούν σχεδόν στο σύνολο τους στην καταβολή φόρου 5% προερχόμενου από σχηματισμό αποθεματικού από την πώληση της Q Telecommunication το 2006. Το ανωτέρω ποσό αποτελεί φορολογική απαίτηση, καθώς θα συμψηφιστεί με το φόρο που θα προκύψει σε περίπτωση μελλοντικής διανομής των κερδών που έχουν προκύψει από την πώληση αυτή και έχουν παραμείνει ως αδιανέμητα κέρδη στα βιβλία της Εταιρείας.

Προμηθευτές

Οι προμηθευτές και λοιπές υποχρεώσεις την 30/09/2010 αναλύονται ως ακολούθως:

Προμηθευτές και Λοιπές υποχρεώσεις 30.09.2010

(Ποσά σε χιλ. ευρώ)

Προμηθευτές	11.975
Δεδουλευμένα έξοδα	1.273
Ασφαλιστικοί οργανισμοί και λοιποί φόροι/ τέλη	2.708
Προκαταβολές πελατών	584
Έσοδα επομένων χρήσεων	129
Λοιπές υποχρεώσεις	2.498
Σύνολο	19.167

2.2.2 Ανάλυση βασικών κονδυλίων του αποσχιζόμενου κλάδου

Ενσώματα πάγια

Τα ενσώματα πάγια του αποσχιζόμενου κλάδου αναλύονται ως εξής:

Ενσώματα Πάγια 30.09.2010	Αξία κτήσης	Συσσωρευμένες Αποσβέσεις	Αναπόσβεστη αξία
(Ποσά σε χιλ. ευρώ)			
Οικόπεδα & Κτίρια	195	30	165
Μεταφορικά μέσα & μηχ/κός εξοπλισμός	454	340	114
Έπιπλα και εξαρτήματα	5.065	4.253	812
Σύνολο Ενσώματων Παγίων	5.713	4.623	1.090

Άυλα περιουσιακά στοιχεία

Τα Άυλα περιουσιακά στοιχεία του αποσχιζόμενου κλάδου ποσού € 916 χιλ. αναφέρονται στην αναπόσβεστη αξία λογισμικών προγραμμάτων.

Πελάτες και λοιπές απαιτήσεις

Οι πελάτες και λοιπές απαιτήσεις του αποσχιζόμενου κλάδου αναλύονται ως εξής :

Πελάτες και Λοιπές απαιτήσεις 30.09.2010 (Ποσά σε χιλ. ευρώ)

Εμπορικοί πελάτες	57.188
Προκαταβολές	2.803
Έξοδα επομένων χρήσεων (προπληρωμές)	71
Δεδουλευμένα έσοδα	(2)
Μείον: Προβλέψεις απομείωσης	(11.833)
Σύνολο	48.228

Αποθέματα

Τα αποθέματα του αποσχιζόμενου κλάδου αφορούν το σύνολο των αποθεμάτων της Εταιρείας πριν την απόσχιση και αναλύονται ως ακολούθως:

Αποθέματα 30.09.2010 (Ποσά σε χιλ. ευρώ)	Αξία κτήσης	Απομειώσεις	Καθαρή αξία
Πρώτες και βοηθητικές ύλες	987	216	770
Έτοιμα προϊόντα	96	0	96
Εμπορεύματα	10.464	544	9.920
Σύνολο	11.547	760	10.787

Προμηθευτές

Οι προμηθευτές και λοιπές υποχρεώσεις του κλάδου που αποσχίζεται αναλύονται ως ακολούθως:

Προμηθευτές και Λοιπές υποχρεώσεις 30.09.2010 (Ποσά σε χιλ. ευρώ)

Προμηθευτές	11.825
Δεδουλευμένα έξοδα	1.131
Ασφαλιστικοί οργανισμοί και λοιποί φόροι/ τέλη	-
Προκαταβολές πελατών	584
Έσοδα επομένων χρήσεων	123
Λοιπές υποχρεώσεις	35
Σύνολο	13.699

2.3 Αποτίμηση αποσχισθέντος κλάδου

Ως ημερομηνία κατάρτισης του ισολογισμού απόσχισης ορίσθηκε η 30η Σεπτεμβρίου 2010.

Για την πραγματοποίηση της εισφοράς του κλάδου «Διανομής και Τεχνικής υποστήριξης προϊόντων Πληροφορικής και Τηλεπικοινωνιών» έγινε ο κατά Ν.2166/93 έλεγχος της λογιστικής αξίας των περιουσιακών στοιχείων του εισφερόμενου κλάδου της Εταιρείας, καθώς και η σύνταξη των σχετικών εκθέσεων από τον Ορκωτό Ελεγκτή -Λογιστή κ. **Στυλιανός Μ. Ξενάκης (Α.Μ.Σ.Ο.Ε.Λ. 11541, της ανώνυμης εταιρίας Ορκωτών Ελεγκτών «Συνεργαζόμενοι Ορκωτοί Λογιστές», Φωκίωνος Νέγρη 3 Αθήνα, τηλ. 2108691100)**. Ο διορισμός του ανωτέρω Ορκωτού Ελεγκτή – Λογιστή έγινε βάσει της από 29 Σεπτεμβρίου 2010 απόφασης του Διοικητικού Συμβουλίου της Εταιρείας.

Η καθαρή θέση του αποσχισθέντος κλάδου που διαπιστώθηκε και αναφέρεται στις από 03/11/2010 εκθέσεις του ανωτέρω ορκωτού ελεγκτή ανέρχεται σε ποσό € 46.623 χιλ και αναλύεται ως εξής:

ΛΟΓΙΣΤΙΚΗ ΚΑΘΑΡΗ ΘΕΣΗ ΑΠΟΣΧΙΖΟΜΕΝΟΥ ΚΛΑΔΟΥ (Ποσά σε χιλ. ευρώ)	30.09.2010
Μη κυκλοφορούν ενεργητικό	1.754
Κυκλοφορούν ενεργητικό	59.308
ΣΥΝΟΛΟ ΕΝΕΡΓΗΤΙΚΟΥ	61.062
Μακροπρόθεσμες υποχρεώσεις	773
Βραχυπρόθεσμες υποχρεώσεις	13.665
ΣΥΝΟΛΟ ΥΠΟΧΡΕΩΣΕΩΝ	14.439
ΛΟΓΙΣΤΙΚΗ ΚΑΘΑΡΗ ΘΕΣΗ ΑΠΟΣΧΙΖΟΜΕΝΟΥ ΚΛΑΔΟΥ	46.623

Η Έκθεση Ελέγχου της λογιστικής αξίας των περιουσιακών στοιχείων του εισφερόμενου κλάδου του ως άνω Ορκωτού Ελεγκτή - Λογιστή παρατίθεται στο Παράρτημα 1 του παρόντος Πληροφοριακού Σημειώματος.

2.4 Επίδραση στα αποτελέσματα του Ομίλου και της Εταιρείας και τη μερισματική πολιτική της για την πρώτη μετά την απόσχιση χρήση

Η εταιρεία «Info Quest Technologies A.E.B.E.» είναι 100% θυγατρική της Εταιρείας «Quest Συμμετοχών Α.Ε.» και ενοποιείται στον Όμιλο με την μέθοδο της ολικής ενοποίησης, συνεπώς τα ενοποιημένα αποτελέσματα του Ομίλου δεν θα επηρεαστούν από την απόσχιση του κλάδου «Διανομής και Τεχνικής υποστήριξης προϊόντων Πληροφορικής και Τηλεπικοινωνιών».

Σε επίπεδο Εταιρείας θα υπάρξει επίδραση, καθώς μετά την ολοκλήρωση της απόσχισης τα έσοδα της Εταιρείας θα προέρχονται κατά συντριπτική πλειοψηφία από μερίσματα, μισθώματα ακινήτων και παροχή διοικητικών και συμβουλευτικών υπηρεσιών προς τις θυγατρικές της.

Δεν μπορεί να καθορισθεί η μερισματική πολιτική της Εταιρείας για την πρώτη από την απόσχιση του κλάδου χρήση, καθώς αυτή θα είναι αποτέλεσμα του επενδυτικού σχεδιασμού και των αποτελεσμάτων της Εταιρείας. Επισημαίνεται ωστόσο, ότι το ενδεχόμενο προς διανομή μέρισμα που θα αντιστοιχεί στα αποτελέσματα της εταιρείας «Info Quest Technologies A.E.B.E.» μετά την απόσχιση του κλάδου, πιθανόν να διανεμηθεί στους μετόχους της Εταιρείας με υστέρηση ενός έτους, όταν δηλαδή εγκριθεί από την Γενική Συνέλευση των Μετόχων της Quest Συμμετοχών Α.Ε..

ΚΕΦΑΛΑΙΟ 3

ΠΛΗΡΟΦΟΡΙΕΣ ΓΙΑ ΤΗΝ QUEST ΣΥΜΜΕΤΟΧΩΝ Α.Ε.

3. ΠΛΗΡΟΦΟΡΙΕΣ ΓΙΑ ΤΗΝ QUEST ΣΥΜΜΕΤΟΧΩΝ Α.Ε.

3.1 Γενικές πληροφορίες

Η Εταιρεία συστήθηκε αρχικά ως Εταιρεία Περιορισμένης Ευθύνης το 1981 με την επωνυμία «INFO-QUEST Ε.Π.Ε.». Στη συνέχεια, το Νοέμβριο του 1985 (ΦΕΚ3453/06.11.85) ιδρύθηκε η Α.Ε. η οποία ανέλαβε όλες τις δραστηριότητες της ΕΠΕ με την επωνυμία αρχικά «INFO-QUEST - ΑΝΩΝΥΜΟΣ ΕΜΠΟΡΙΚΗ & ΒΙΟΜΗΧΑΝΙΚΗ ΕΤΑΙΡΕΙΑ ΗΛΕΚΤΡΟΝΙΚΩΝ ΥΠΟΛΟΓΙΣΤΩΝ, ΣΥΣΤΗΜΑΤΩΝ ΚΑΙ ΠΡΟΓΡΑΜΜΑΤΩΝ».

Με απόφαση της Γενικής Συνέλευσης των μετόχων της 28/06/2002 (ΦΕΚ10166/04.10.02), η επωνυμία της εταιρείας είναι «INFO-QUEST Ανώνυμη Εμπορική και Βιομηχανική Εταιρεία Προϊόντων και Υπηρεσιών Πληροφορικής και Τηλεπικοινωνιών» και με διακριτικό τίτλο «Info-Quest Α.Ε.Β.Ε.».

Επιπλέον, σύμφωνα με την από 17 Ιανουαρίου 2011 απόφαση της Έκτακτης εξ'αναβολής Γενικής Συνέλευσης των μετόχων, η Εταιρεία μετονομάστηκε σε «Quest Συμμετοχών Ανώνυμη Εταιρεία».

Η Εταιρεία έχει την έδρα της στο Δήμο Καλλιθέας Αττικής στην οδό Αργυρουπόλεως 2^Α (Τ.Κ. 176 76, τηλέφωνο 211-9994000, web site: www.quest.gr) και είναι εγγεγραμμένη στο Μητρώο Ανωνύμων Εταιριών με αριθμό 5419/06/Β/86/02. Η διάρκειά της έχει ορισθεί σε 50 χρόνια και λήγει το έτος 2035.

Η Εταιρεία είναι εισηγμένη στο Χρηματιστήριο Αθηνών από το 1998, στον κλάδο εμπορίας ηλεκτρονικών υπολογιστών και είναι στην κατηγορία της μεσαίας και μικρής κεφαλαιοποίησης.

Ο σκοπός της Εταιρείας βάσει του κωδικοποιημένου καταστατικού της παρατίθεται στο κεφάλαιο 3.6 του παρόντος Πληροφοριακού Σημειώματος.

Οι Κωδικοί Αριθμοί δραστηριότητας της Εταιρείας είναι οι εξής:

Κωδικός ΚΑΑ	Περιγραφή
26201100	ΔΕΥΤΕΡΕΥΟΥΣΑ ΚΑΤΑΣΚΕΥΗ ΦΟΡΗΤΩΝ ΨΗΦΙΑΚΩΝ ΑΥΤΟΜΑΤΩΝ ΜΗΧΑΝΩΝ ΕΠΕΞΕΡΓΑΣΙΑΣ ΔΕΔΟΜΕΝΩΝ, ΒΑΡΟΥΣ <= 10 KG, ΟΠΩΣ ΕΙΝΑΙ ΟΙ ΥΠΟΛΟΓΙΣΤΕΣ ΤΩΝ ΤΥΠΩΝ "LAPTOP" ΚΑΙ "NOTEBOOK" ΠΡΟΣΩΠΙΚΩΝ ΨΗΦΙΑΚΩΝ ΒΟΗΘΩΝ (PDA) ΚΑΙ ΠΑΡΟΜΟΙΩΝ ΗΛΕΚΤΡΟΝΙΚΩΝ ΥΠΟΛΟΓΙΣΤΩΝ
26201500	ΔΕΥΤΕΡΕΥΟΥΣΑ ΚΑΤΑΣΚΕΥΗ ΑΛΛΩΝ ΨΗΦΙΑΚΩΝ ΑΥΤΟΜΑΤΩΝ ΜΗΧΑΝΩΝ ΕΠΕΞΕΡΓΑΣΙΑΣ ΔΕΔΟΜΕΝΩΝ, ΕΙΤΕ ΠΕΡΙΕΧΟΥΝ Η ΔΕΝ ΠΕΡΙΕΧΟΥΝ ΣΤΟ ΙΔΙΟ ΠΕΡΙΒΑΛΗΜΑ ΜΙΑ Η ΔΥΟ ΑΠΟ ΤΟΥΣ ΠΑΡΑΚΑΤΩ ΤΥΠΟΥΣ ΜΟΝΑΔΩΝ: ΜΟΝΑΔΕΣ ΜΝΗΜΗΣ, ΜΟΝΑΔΕΣ ΕΙΣΟΔΟΥ, ΜΟΝΑΔΕΣ ΕΞΟΔΟΥ
35111003	ΔΕΥΤΕΡΕΥΟΥΣΑ ΠΑΡΑΓΩΓΗ ΗΛΕΚΤΡΙΚΗΣ ΕΝΕΡΓΕΙΑΣ ΑΠΟ ΜΕΤΑΤΡΟΠΗ ΑΙΟΛΙΚΗΣ ΕΝΕΡΓΕΙΑΣ
41201000	ΔΕΥΤΕΡΕΥΟΥΣΑ ΚΑΤΑΣΚΕΥΗ ΟΙΚΙΣΤΙΚΩΝ ΚΤΙΡΙΩΝ
41202000	ΔΕΥΤΕΡΕΥΟΥΣΑ ΚΑΤΑΣΚΕΥΗ ΜΗ ΟΙΚΙΣΤΙΚΩΝ ΚΤΙΡΙΩΝ
41203000	ΔΕΥΤΕΡΕΥΟΥΣΑ ΚΑΤΑΣΚΕΥΑΣΤΙΚΕΣ ΕΡΓΑΣΙΕΣ ΓΙΑ ΟΙΚΙΣΤΙΚΑ ΚΤΙΡΙΑ (ΝΕΕΣ ΕΡΓΑΣΙΕΣ, ΠΡΟΣΘΗΚΕΣ, ΜΕΤΑΤΡΟΠΕΣ
41204000	ΔΕΥΤΕΡΕΥΟΥΣΑ ΚΑΤΑΣΚΕΥΑΣΤΙΚΕΣ ΕΡΓΑΣΙΕΣ ΓΙΑ ΜΗ ΟΙΚΙΣΤΙΚΑ ΚΤΙΡΙΑ (ΝΕΕΣ ΕΡΓΑΣΙΕΣ, ΠΡΟΣΘΗΚΕΣ, ΜΕΤΑΤΡΟΠΕΣ ΚΑΙ ΑΝΑΚΑΙΝΣΕΙΣ)
46511000	ΚΥΡΙΑ ΧΟΝΔΡΙΚΟ ΕΜΠΟΡΙΟ ΗΛΕΚΤΡΟΝΙΚΩΝ ΥΠΟΛΟΓΙΣΤΩΝ, ΠΕΡΙΦΕΡΕΙΑΚΟΥ ΕΞΟΠΛΙΣΜΟΥ ΥΠΟΛΟΓΙΣΤΩΝ
46521100	ΔΕΥΤΕΡΕΥΟΥΣΑ ΧΟΝΔΡΙΚΟ ΕΜΠΟΡΙΟ ΤΗΛΕΠΙΚΟΙΝΩΝΙΑΚΟΥ ΕΞΟΠΛΙΣΜΟΥ ΚΑΙ ΕΞΑΡΤΗΜΑΤΩΝ
47413100	ΔΕΥΤΕΡΕΥΟΥΣΑ ΔΙΑΝΙΚΟ ΕΜΠΟΡΙΟ ΗΛΕΚΤΡΟΝΙΚΩΝ ΥΠΟΛΟΓΙΣΤΩΝ, ΠΕΡΙΦΕΡΕΙΑΚΩΝ ΜΟΝΑΔΩΝ ΚΑΙ ΛΟΓΙΣΜΙΚΟΥ
47423200	ΔΕΥΤΕΡΕΥΟΥΣΑ ΔΙΑΝΙΚΟ ΕΜΠΟΡΙΟ ΤΗΛΕΠΙΚΟΙΝΩΝΙΑΚΟΥ ΕΞΟΠΛΙΣΜΟΥ
53200000	ΔΕΥΤΕΡΕΥΟΥΣΑ ΑΛΛΕΣ ΤΑΧΥΔΡΟΜΙΚΕΣ ΚΑΙ ΤΑΧΥΜΕΤΑΦΟΡΙΚΕΣ ΔΡΑΣΤΗΡΙΟΤΗΤΕΣ
58295000	ΔΕΥΤΕΡΕΥΟΥΣΑ ΥΠΗΡΕΣΙΕΣ ΧΟΡΗΓΗΣΗΣ ΑΔΕΙΩΝ ΓΙΑ ΤΑ ΔΙΚΑΙΩΜΑΤΑ ΧΡΗΣΗΣ ΛΟΓΙΣΜΙΚΟΥ ΥΠΟΛΟΓΙΣΤΗ
61201101	ΔΕΥΤΕΡΕΥΟΥΣΑ ΥΠΗΡΕΣΙΕΣ ΑΝΤΙΠΡΟΣΩΠΟΥ ΚΙΝΗΤΗΣ ΤΗΛΕΦΩΝΙΑΣ, ΠΟΥ ΑΜΕΙΒΕΤΑΙ ΜΕ ΠΡΟΜΗΘΕΙΑ ΕΠΙ ΤΩΝ ΛΟΓΑΡΙΑΣΜΩΝ ΤΩΝ ΣΥΝΔΡΟΜΗΤΩΝ, ΣΥΝΔΕΣΗΣ, ΦΕΡΕΓΓΥΟΤΗΤΑΣ ΠΕΛΑΤΩΝ, ΕΤΑΙΡΙΚΩΝ ΣΥΝΔΕΣΕΩΝ, ΚΟΙΝΗΣ ΔΙΑΦΗΜΙΣΗΣ, ΕΠΙΤΕΥΞΗΣ ΣΤΟΧΩΝ ΚΑΠΙ, ΚΑΘΩΣ ΚΑΙ ΕΠΙ ΤΗΣ ΕΠΙΔΟΤΗΣΗΣ ΤΗΣ
62021000	ΔΕΥΤΕΡΕΥΟΥΣΑ ΥΠΗΡΕΣΙΕΣ ΠΑΡΟΧΗΣ ΣΥΜΒΟΥΛΩΝ ΓΙΑ ΘΕΜΑΤΑ ΥΛΙΚΟΥ (HARDWARE) ΥΠΟΛΟΓΙΣΤΩΝ
62022000	ΔΕΥΤΕΡΕΥΟΥΣΑ ΥΠΗΡΕΣΙΕΣ ΠΑΡΟΧΗΣ ΣΥΜΒΟΥΛΩΝ ΓΙΑ ΘΕΜΑΤΑ ΣΥΣΤΗΜΑΤΩΝ ΚΑΙ ΛΟΓΙΣΜΙΚΟΥ
62023000	ΔΕΥΤΕΡΕΥΟΥΣΑ ΥΠΗΡΕΣΙΕΣ ΤΕΧΝΙΚΗΣ ΥΠΟΣΤΗΡΙΞΗΣ ΓΙΑ ΤΕΧΝΟΛΟΓΙΕΣ ΤΗΣ ΠΛΗΡΟΦΟΡΙΑΣ
62091000	ΔΕΥΤΕΡΕΥΟΥΣΑ ΥΠΗΡΕΣΙΕΣ ΕΓΚΑΤΑΣΤΑΣΗΣ ΗΛΕΚΤΡΟΝΙΚΩΝ ΥΠΟΛΟΓΙΣΤΩΝ ΚΑΙ ΠΕΡΙΦΕΡΕΙΑΚΟΥ ΕΞΟΠΛΙΣΜΟΥ
68201100	ΔΕΥΤΕΡΕΥΟΥΣΑ ΥΠΗΡΕΣΙΕΣ ΕΚΜΙΣΘΩΣΗΣ ΚΑΙ ΔΙΑΧΕΙΡΙΣΗΣ ΙΔΙΟΚΤΗΤΩΝ Η ΜΙΣΘΩΜΕΝΩΝ ΑΚΙΝΗΤΩΝ, ΠΟΥ ΥΠΗΡΕΣΙΕΣ ΕΚΜΙΣΘΩΣΗΣ ΚΑΙ ΔΙΑΧΕΙΡΙΣΗΣ ΙΔΙΟΚΤΗΤΩΝ Η ΜΙΣΘΩΜΕΝΩΝ ΑΚΙΝΗΤΩΝ, ΠΟΥ ΔΕΝ ΠΡΟΟΡΙΖΟΝΤΑΙ ΓΙΑ ΚΑΤΟΙΚΙΑ
68201200	ΔΕΥΤΕΡΕΥΟΥΣΑ ΑΛΛΕΣ ΥΠΗΡΕΣΙΕΣ ΔΙΑΦΗΜΙΣΗΣ
73111900	ΔΕΥΤΕΡΕΥΟΥΣΑ ΥΠΗΡΕΣΙΕΣ ΕΝΟΙΚΙΑΣΗΣ ΚΑΙ ΧΡΗΜΑΤΟΔΟΤΙΚΗΣ ΜΙΣΘΩΣΗΣ ΗΛΕΚΤΡΟΝΙΚΩΝ ΥΠΟΛΟΓΙΣΤΩΝ
77331200	ΔΕΥΤΕΡΕΥΟΥΣΑ ΥΠΗΡΕΣΙΕΣ ΚΡΑΤΗΣΕΩΝ ΓΙΑ ΕΙΣΙΤΗΡΙΑ ΕΚΔΗΛΩΣΕΩΝ, ΥΠΗΡΕΣΙΕΣ ΨΥΧΑΓΩΓΙΑΣ ΚΑΙ ΑΝΑΨΥΧΗΣ ΚΑΙ
79903900	ΔΕΥΤΕΡΕΥΟΥΣΑ ΑΛΛΕΣ ΥΠΗΡΕΣΙΕΣ ΚΡΑΤΗΣΕΩΝ Π.Δ.Κ.Α.
82110000	ΒΟΗΘΗΤΙΚΗ ΣΥΝΔΥΑΣΜΕΝΕΣ ΔΙΟΙΚΗΤΙΚΕΣ ΔΡΑΣΤΗΡΙΟΤΗΤΕΣ ΓΡΑΦΕΙΟΥ
82991901	ΔΕΥΤΕΡΕΥΟΥΣΑ ΥΠΗΡΕΣΙΕΣ ΔΙΑΘΕΣΗΣ ΠΑΡΚΟΚΑΡΤΩΝ, ΤΗΛΕΚΑΡΤΩΝ, ΚΑΡΤΩΝ INTERNET, ΚΙΝΗΤΗΣ ΤΗΛΕΦΩΝΙΑΣ,
82991902	ΔΕΥΤΕΡΕΥΟΥΣΑ ΥΠΗΡΕΣΙΕΣ ΔΙΑΘΕΣΗΣ ΠΑΡΚΟΚΑΡΤΩΝ, ΤΗΛΕΚΑΡΤΩΝ, ΚΑΡΤΩΝ INTERNET, ΚΙΝΗΤΗΣ ΤΗΛΕΦΩΝΙΑΣ,
82991903	ΔΕΥΤΕΡΕΥΟΥΣΑ ΥΠΗΡΕΣΙΕΣ ΔΙΑΧΕΙΡΙΣΗΣ ΔΙΚΑΙΩΜΑΤΩΝ ΠΝΕΥΜΑΤΙΚΗΣ ΙΔΙΟΚΤΗΣΙΑΣ ΚΑΙ ΤΩΝ ΕΣΟΔΩΝ ΤΟΥΣ
95111000	ΔΕΥΤΕΡΕΥΟΥΣΑ ΥΠΗΡΕΣΙΕΣ ΕΠΙΣΚΕΥΗΣ ΗΛΕΚΤΡΟΝΙΚΩΝ ΥΠΟΛΟΓΙΣΤΩΝ ΚΑΙ ΠΕΡΙΦΕΡΕΙΑΚΟΥ ΕΞΟΠΛΙΣΜΟΥ
95121000	ΔΕΥΤΕΡΕΥΟΥΣΑ ΥΠΗΡΕΣΙΕΣ ΕΠΙΣΚΕΥΗΣ ΕΞΟΠΛΙΣΜΟΥ ΕΠΙΚΟΙΝΩΝΙΑΣ

3.2 Σύντομο ιστορικό

Το **1981** ιδρύεται η INFO-QUEST Ε.Π.Ε. Το **1985**, σε συνέχεια της ανωτέρω εταιρείας η οποία λύθηκε τον Ιανουάριο του 1993, ιδρύεται η Info-Quest Α.Ε.Β.Ε. με μετόχους τον κ. Θεόδωρο Φέσσα (κατά 70%) και τη σύζυγό του κ. Ευτυχία Κουτσουρέλη (κατά 30%). Η ίδρυση της εταιρείας προηγήθηκε της εκρηκτικής ανάπτυξης στην αγορά των μικροϋπολογιστών, με αποτέλεσμα η Info-Quest να έχει έγκαιρα οργανωθεί έτσι ώστε κατά τα πρώτα χρόνια της λειτουργίας της να πετύχει σημαντικούς ρυθμούς ανόδου του κύκλου εργασιών και της κερδοφορίας της. Το 1990 η εταιρεία αναδεικνύεται ως η κορυφαία ελληνική εταιρία πληροφορικής, με πολλές διακρίσεις στο ενεργητικό της.

Η Info-Quest, υπήρξε από τις πρώτες ελληνικές εταιρείες πληροφορικής που εφαρμόσε αποκλειστικά τη διανομή των προϊόντων που αντιπροσώπευε μέσω δικτύου μεταπωλητών. Ήταν η εταιρεία που από το **1985** καθιέρωσε στις πρώτες θέσεις της Ελληνικής αγοράς προϊόντα, όπως οι εκτυπωτές STAR και οι υπολογιστές TULIP, επιτυγχάνοντας μερίδιο αγοράς για τα προϊόντα αυτά κατά πολύ ανώτερο των άλλων χωρών.

Τον **Οκτώβριο του 1991**, κυκλοφορεί στην ελληνική αγορά ο Η/Υ QUEST που κατασκευάζει η Info-Quest, ο οποίος σύντομα καθιερώνεται σαν ένα ποιοτικό προϊόν με ανταγωνιστική τιμή και εξαιρετική τεχνική υποστήριξη. Το αποτέλεσμα είναι να αναδειχτεί best seller της ελληνικής αγοράς, κατακτώντας σημαντικό μερίδιο. Σημαντικός είναι και ο αριθμός των Η/Υ QUEST που πουλήθηκαν σε χώρες του εξωτερικού.

Το **1992** ιδρύεται η QUEST ΘΕΣΣΑΛΟΝΙΚΗΣ ΑΒΕΕ προκειμένου να προωθηθούν οι δραστηριότητες της Info-Quest και όλων των θυγατρικών εταιριών της στην Βόρεια Ελλάδα και να εξασφαλισθεί η προοπτική εξάπλωσης στον ευρύτερο Βαλκανικό χώρο. Τον **Αύγουστο του 2001** έγινε η συγχώνευση με απορρόφηση της QUEST ΘΕΣΣΑΛΟΝΙΚΗΣ από την Info-Quest και η μετατροπή της σε υποκατάστημα.

Το **1993** ιδρύεται η Q-PHONE ΑΕ που δραστηριοποιείται σαν ένας από τους έξι εμπορικούς συνεργάτες της PANAFON. Η ίδρυση της Q-PHONE ΑΕ σηματοδοτεί την είσοδο του Ομίλου QUEST στο χώρο της κινητής τηλεφωνίας που παρουσιάζει σημαντική ανάπτυξη με ικανοποιητικές προοπτικές στη χώρα μας. Η Q-PHONE συγχωνεύθηκε με την PALMAFONE στις αρχές του 1998 και μετονομάστηκε σε UNIFON ΑΕ. Οι μετοχές της UNIFON ΑΕ εισήχθησαν στο Χρηματιστήριο Αθηνών τον Αύγουστο του 1999, ενώ εντός του **2001** η εταιρεία απορροφήθηκε από την VODAFONE.

Το **1994** η Info-Quest συμμετέχει στη DECISION ΑΕ, αποκτώντας έτσι πρόσβαση στην αγορά των ολοκληρωμένων έργων πληροφορικής μεγάλης κλίμακας, ενώ από το 1998 κατέχει το 100% της εταιρείας.

Από το **1995** η Εταιρεία λειτουργεί στις ιδιόκτητες κτιριακές εγκαταστάσεις της, συνολικής επιφάνειας 7.734 τ.μ. επί της οδού Αλ. Πάντου 25-27, Καλλιθέα. Το 2000 επεκτάθηκε και στα ιδιόκτητα γραφεία της στο κτίριο επί της οδού Αργυρουπόλεως 2^Α στην Καλλιθέα, συνολικής επιφάνειας 2.474 τ.μ.

Το **1996** η Εταιρεία πιστοποιήθηκε κατά ISO 9001 για τη γραμμή παραγωγής, τον ποιοτικό έλεγχο, τη διαχείριση και διακίνηση εμπορευμάτων, την τεχνική υποστήριξη, καθώς και το σχεδιασμό προϊόντων και συστημάτων.

Τον **Ιούλιο του 1996**, η Info-Quest εισέρχεται και στο δυναμικά αναπτυσσόμενο χώρο του Internet. Μέσω της θυγατρικής της εταιρείας COM-QUEST ΑΕ αποκτά την πλειοψηφία του μετοχικού κεφαλαίου της HELLAS ON LINE ΑΕ (HOL) που είναι από τους μεγαλύτερους παροχείς υπηρεσιών Internet στην Ελλάδα. Η COMQUEST απορρόφησε την HELLAS ON LINE τον Σεπτέμβριο του 2000. Στις **23/05/2002** το σύνολο των μετοχών που κατείχε η Info-Quest μεταβιβάστηκε στην τράπεζα EFG EUROBANK ERGASIAS.

Το **Δεκέμβριο του 1998**, η Εταιρεία προέβη σε αύξηση του μετοχικού της κεφαλαίου με δημόσια εγγραφή και ταυτόχρονη εισαγωγή της στην Παράλληλη αγορά του Χρηματιστηρίου Αθηνών.

Εντός του 1999, η Info-Quest επελέγη ως κύριος ανάδοχος για την προμήθεια και εγκατάσταση του Ολοκληρωμένου Συστήματος Ηλεκτρονικών Συναλλαγών (ΟΑΣΗΣ) στο Χρηματιστήριο Αθηνών. Η Decision Systems Integration (θυγατρική κατά 100% της Info-Quest) ανέλαβε τη διοίκηση του έργου, την προσαρμογή των εφαρμογών και την ολοκλήρωση και παράδοση σε κανονική λειτουργία του συστήματος ΟΑΣΗΣ.

Τον **Απρίλιο του 1999**, η Info-Quest απέκτησε μέσω του Χρηματιστηρίου το 15,84% της εισηγμένης στην Κύρια Αγορά του Χρηματιστηρίου Αθηνών, εταιρείας ΠΛΗΡΟΦΟΡΙΚΗ ΕΡΓΑΣΙΑΣ ΑΕΒΕ (ERGODATA S.A.), το οποίο σταδιακά έφθασε στο 34%. Τον Αύγουστο του 2001 ολοκληρώθηκε η συγχώνευση με απορρόφηση της ΠΛΗΡΟΦΟΡΙΚΗ ΕΡΓΑΣΙΑΣ από την Info-Quest.

Το **Δεκέμβριο του 2000**, η Info-Quest επέκτεινε τη δραστηριότητά της στις τηλεπικοινωνιακές υποδομές και στον τομέα παροχής τηλεπικοινωνιακών υπηρεσιών με την ίδρυση της QUEST WIRELESS, όπου συμμετείχε αρχικά κατά 60%. Η QUEST WIRELESS, η οποία ιδρύθηκε το Δεκέμβριο του 2000, υπό τη μορφή αρχικά κοινοπραξίας πλειοδότησε και έλαβε Ειδική Άδεια για την εγκατάσταση, λειτουργία και εκμετάλλευση δημόσιου Τηλεπικοινωνιακού Δικτύου Σταθερής Ασύρματης Πρόσβασης στο φάσμα 2X21MHz των 3,5 GHz και την παροχή Σταθερής δημόσιας Τηλεφωνικής Υπηρεσίας, κόστους € 4.402 χιλ. Η ειδική άδεια που απέκτησε η QUEST WIRELESS αφορά την εγκατάσταση και εκμετάλλευση πολυ-σημειακών συστημάτων σταθερής ασύρματης επικοινωνίας (Local Multipoint Distribution System –LMDS). Η Info-Quest απέκτησε το 100% της εταιρείας QUEST WIRELESS ΑΕ το Δεκέμβριο του 2001.

Τον **Ιούλιο του 2001**, πραγματοποιήθηκε η μετάταξη του συνόλου των μετοχών της Info-Quest από την Παράλληλη στην Κύρια Αγορά του Χρηματιστηρίου Αθηνών.

Εντός του 2001, ολοκληρώθηκε στο μεγαλύτερο μέρος της η αναδιάρθρωση της Info-Quest μετά την απορρόφηση της ΠΛΗΡΟΦΟΡΙΚΗΣ ΕΡΓΑΣΙΑΣ και της QUEST ΘΕΣ/ΝΙΚΗΣ.

Τον **Αύγουστο του 2001**, η Info-Quest έλαβε Ειδική Άδεια παροχής δικτύου στη φασματική περιοχή του GSM/DCS και υπηρεσιών Κινητής Τηλεφωνίας 2ης Γενιάς στη Δημοπρασία, η οποία έγινε από την ΕΕΤΤ για τη χορήγηση Ειδικής Άδειας Εγκατάστασης, Λειτουργίας και Εκμετάλλευσης δημόσιου τηλεπικοινωνιακού Δικτύου Κινητών Επικοινωνιών 2ης Γενιάς και την παροχή Δημοσίων Κινητών Τηλεπικοινωνιακών Υπηρεσιών 2ης Γενιάς. Το κόστος της άδειας που απέκτησε η Info-Quest ήταν € 20.542.930.

Το **Μάιο του 2002**, ολοκληρώθηκε η συγχώνευση με απορρόφηση της QUEST WIRELESS από την Info-Quest. Σκοπός της συγχώνευσης ήταν η διαχείριση των σταθερών και κινητών τηλεπικοινωνιακών υπηρεσιών από έναν φορέα, έτσι ώστε να μεγιστοποιηθούν οι λειτουργικές συνέργιες και να επιτευχθούν οικονομίες κλίμακας.

Το **Σεπτέμβριο του 2002**, η Q-Telecom ξεκίνησε την εμπορική της λειτουργία με τη διάθεση συνδέσεων κινητής τηλεφωνίας με το πρόθεμα 699, καθώς και σταθερής τηλεφωνίας μέσω του τετραψήφιου κωδικού 1765 προσφέροντας πανελλαδική κάλυψη και εξυπηρέτηση στους πελάτες της.

Εντός του 2003, ξεκίνησε η λειτουργία του ιδιόκτητου δικτύου τηλεπικοινωνιών κινητής και σταθερής τηλεφωνίας της Q-Telecom, αναπτύσσοντας εθνικό δίκτυο κορμού με χρήση μισθωμένων και ιδιόκτητων γραμμών και ιδίων συστημάτων μετάδοσης.

Τον **Οκτώβριο του 2004**, η Info-Quest επενδύοντας στη δυναμική αγορά της Β. Ελλάδος εγκαινίασε τις ιδιότητες κτιριακές εγκαταστάσεις της, συνολικής επιφάνειας 9.000 τ.μ. επί της οδού Μαρίνου Αντύπα 41, στην Πυλαία Θεσσαλονίκης.

Στις **27 Οκτωβρίου του 2005**, υπεγράφη η σύμβαση πώλησης της «Q-Telecommunications A.E.» από την «Info-Quest A.E.B.E.» στις επενδυτικές εταιρίες Apax Partners και Texas Pacific Group (TPG), οι οποίες ελέγχουν την πλειοψηφία των μετοχών της TIM Hellas, έναντι τιμήματος € 330 εκ. σε μετρητά και ταυτόχρονη ανάληψη από τους αγοραστές της υποχρέωσης αποπληρωμής ομολογιακού δανείου € 25 εκ.. Η εν λόγω πώληση ολοκληρώθηκε εντός του 2006.

Στις **6 Απριλίου του 2006**, ιδρύθηκε από την Info-Quest η εταιρεία «Quest Ενεργειακή Κτηματική Α.Ε.Β.Ε.» με σκοπό τη δραστηριοποίηση του Ομίλου στην παραγωγή ηλεκτρικής ενέργειας από ανανεώσιμες πηγές (ΑΠΕ).

Στις **24 Ιουλίου του 2007**, η Εταιρεία ίδρυσε την εταιρεία «Quest Solar A.B.E.T.E.» με στόχο τη δραστηριοποίησή της στους τομείς της εμπορίας απαιτούμενου εξοπλισμού για την εγκατάσταση

σταθμών παραγωγής ηλεκτρικής ενέργειας από ανανεώσιμες πηγές, αλλά και την παροχή τεχνικής υποστήριξης και ολοκληρωμένων υπηρεσιών.

Κατά τη διάρκεια του **2007**, η Εταιρεία εξαγόρασε το 100% της εισηγμένης στο Χρηματιστήριο Αθηνών εταιρείας «Unisystems A.E.E.» κατόπιν υποχρεωτικής δημόσιας πρότασης προς τους μετόχους της τελευταίας. Εντός του ίδιου έτους, η Info-Quest προχώρησε στην εισφορά της θυγατρικής της «DECISION A.E.» και του κλάδου λύσεων πληροφορικής της Εταιρείας με ταυτόχρονη απορρόφηση τους από την εταιρεία «Unisystems A.E.E.»

Τον **Αύγουστο του 2008**, η Info-Quest, μέσω της θυγατρικής της «Quest Ενεργειακή Κτηματική A.E.B.E.» προχώρησε μαζί με την εταιρεία EDF-EN, θυγατρική του ομίλου EDF, στη δημιουργία κοινής επενδυτικής εταιρείας (Joint Venture) με την επωνυμία «Ανεμοπύλη Ελληνογαλλική A.E.B.E.» με σκοπό την ανάπτυξη, κατασκευή και λειτουργία έργων ανανεώσιμων πηγών ενέργειας στην Ελλάδα.

Το **Δεκέμβριο του 2009**, η Info-Quest μέσω της κατά 100% θυγατρικής της «iSquare A.E.» ολοκλήρωσε την 100% εξαγορά της εισηγμένης στο Χρηματιστήριο Αθηνών εταιρείας «Rainbow A.E.» αναλαμβάνοντας ταυτόχρονα την επίσημη διανομή των προϊόντων της Apple σε Ελλάδα και Κύπρο.

3.3 Παρουσίαση του αντικειμένου εργασιών της Quest Συμμετοχών Α.Ε.

Όπως αναφέρθηκε και στο κεφάλαιο 2.2 του παρόντος Πληροφοριακού Σημειώματος, η «Quest Συμμετοχών Α.Ε.» παραμένοντας σταθερά στην κορυφή της Ελληνικής αγοράς πληροφορικής, διεύρυνε το πεδίο των δραστηριοτήτων της ιδρύοντας νέες εταιρείες ή και εξαγοράζοντας άλλες στον τομέα των νέων τεχνολογιών, ενώ παράλληλα κατακτά ολοένα μεγαλύτερο μερίδιο αγοράς και σημαντικότερη θέση στον τομέα των υπηρεσιών και των ολοκληρωμένων λύσεων μεγάλου εύρους.

Έτσι η Εταιρεία:

Αποτελεί τον μεγαλύτερο διανομέα προϊόντων, λύσεων & υπηρεσιών Πληροφορικής & Επικοινωνιών στην ελληνική αγορά και έχει αναπτύξει συνεργασία με τους σημαντικότερους κατασκευαστές της παγκόσμιας αγοράς. Η Εταιρεία μέσω του αποσχιζόμενου κλάδου έχοντας επενδύσει, από το 1984, στην ανάπτυξη δικτύου συνεργατών, διαθέτει, σήμερα, το πλέον εκτεταμένο πανελλαδικό δίκτυο αντιπροσώπων, εξασφαλίζοντας τη διάθεση των προϊόντων, λύσεων και υπηρεσιών της, σε ιδιώτες και επιχειρήσεις σε όλη την Ελλάδα.

Διαδραματίζει πρωταγωνιστικό ρόλο στον τομέα των ολοκληρωμένων λύσεων, ενσωματώνοντας με επιτυχία τις νέες τεχνολογικές τάσεις που απορρέουν από τη σύγκλιση της Πληροφορικής και των Τηλεπικοινωνιών. Παράλληλα στον τομέα των επιχειρηματικών εφαρμογών, προσφέροντας ένα εύρος προηγμένων λύσεων, που βασίζονται στις πλέον διακεκριμένες τεχνολογικές πλατφόρμες της διεθνούς αγοράς, έχει υλοποιήσει μερικά από τα σημαντικότερα έργα πληροφορικής στην Ελλάδα.

Επιπλέον, όπως περιγράφεται στο κεφάλαιο 4.4, σε επίπεδο Ομίλου και διαμέσου Θυγατρικών και συνδεδεμένων εταιρειών, η Quest Συμμετοχών δραστηριοποιείται και σε διαφορετικούς επιχειρηματικούς τομείς πέραν της Πληροφορικής.

Ο παρακάτω πίνακας παρουσιάζει το απασχολούμενο προσωπικό της Εταιρείας και του Ομίλου από το 2007 :

Κατηγορία	Αριθμός προσωπικού Info - Quest		
	2007	2008	2009
Πωλήσεις	101	101	100
Τεχνικοί	147	126	93
Διακίνηση Προϊόντων	73	72	63
Διοίκηση	42	41	43
Λοιπές Ειδικότητες	147	133	88
Σύνολο	510	473	387

Αριθμός προσωπικού Ομίλου Info - Quest		
2007	2008	2009
1.594	1.528	1.449

3.4 Παρουσίαση μετοχικής σύνθεσης και Διοίκησης

3.4.1 Μετοχική σύνθεση

Η μετοχική σύνθεση της Εταιρείας κατά τη σύγκληση της Έκτακτης εξ'αναβολής Γενικής Συνέλευσης των Μετόχων που αποφάσισε την απόσχιση του κλάδου της «Διανομής και Τεχνικής υποστήριξης προϊόντων Πληροφορικής και Τηλεπικοινωνιών» είχε ως εξής :

Μέτοχος	Μετοχική σύνθεση	
	Αριθμός μετοχών	(%)
Φέσσας Θεόδωρος	25.737.930	52,84%
Κουτσορέλη Ευτυχία	10.682.972	21,93%
Ίδιες Μετοχές	265.384	0,54%
Λοιποί μέτοχοι	12.018.934	24,68%
Σύνολο	48.705.220	100%

Η ανάλυση της μετοχικής βάσης σύμφωνα με τον αριθμό το μετοχών που κατέχει κάθε μέτοχος ήταν στις 31/12/2009:

Κατανομή ανά αριθμό μετοχών	Μετοχική βάση		
	Αριθμός μετοχών	Μετοχές (%)	Μέτοχοι (%)
1 - 50	2.399	0,1%	23,1%
51 - 100	1.943	0,3%	18,7%
101 - 150	1.021	0,3%	9,8%
151 - 200	997	0,4%	9,6%
201 - 500	1.675	1,2%	16,1%
501 - 1000	1.046	1,7%	10,1%
1001 - 2000	550	1,8%	5,3%
2001 - 5000	416	2,9%	4,0%
5001 - 10000	162	2,4%	1,6%
10001 - 20000	99	2,9%	1,0%
20001 - 40000	37	2,3%	0,4%
40001 και άνω	28	83,6%	0,3%
Σύνολο	10.373	100,0%	100,0%

3.4.2 Διοικητικό Συμβούλιο

Το Διοικητικό Συμβούλιο που εξελέγη στην Έκτακτη εξ' αναβολής Γενική Συνέλευση της Εταιρείας στις 17.01.2011 και συγκροτήθηκε σε σώμα την ίδια ημέρα είναι:

Όνοματεπώνυμο	Θέση στο Δ.Σ.	Ιδιότητα (βάσει του 3016)
Θεόδωρος Φέσσας	Πρόεδρος	Εκτελεστικό Μέλος
Μάρκος Μπιτσάκος	Διευθύνων Σύμβουλος	Εκτελεστικό Μέλος
Φαίδωνας Ταμβακάκης	Αντιπρόεδρος	Ανεξάρτητο Μη Εκτελεστικό Μέλος
Ευτυχία Κουτσουρέλη	Μέλος Δ.Σ.	Εκτελεστικό Μέλος
Κωνσταντίνος Ρήγας	Μέλος Δ.Σ.	Ανεξάρτητο Μη Εκτελεστικό Μέλος
Άννα Γιαννάκου - Ραζέλου	Μέλος Δ.Σ.	Ανεξάρτητο Μη Εκτελεστικό Μέλος
Απόστολος Παπαδόπουλος	Μέλος Δ.Σ.	Ανεξάρτητο Μη Εκτελεστικό Μέλος

Η θητεία του ανωτέρω Δ.Σ. ορίζεται έως την Τακτική Γενική Συνέλευση των Μετόχων της Εταιρείας του έτους 2014.

Τα σύντομα βιογραφικά των ανωτέρω μελών του Δ.Σ. παρουσιάζονται ως ακολούθως :

Θεόδωρος Φέσσας, Πρόεδρος

Ο κ. Φέσσας σπούδασε στο Εθνικό Μετσόβιο Πολυτεχνείο (πτυχίο Μηχανολόγου – Ηλεκτρολόγου) και στο Birmingham University (MSc in Thermodynamics). Εργάστηκε ως ελεύθερος επαγγελματίας και ως επιστημονικός συνεργάτης στο ΕΜΠ. Ίδρυσε την Info-Quest το 1981. Υπήρξε Πρόεδρος του Συνδέσμου Επιχειρήσεων Πληροφορικής Ελλάδος (ΣΕΠΕ), από την ίδρυσή του μέχρι το 1999, και κατόπιν Επίτιμος Πρόεδρος. Το 2000 εξελέγη στο Δ.Σ. του Συνδέσμου Ελληνικών Βιομηχανιών.

Φαίδων Ταμβακάκης, Αντιπρόεδρος - Ανεξάρτητο μη εκτελεστικό μέλος Δ.Σ

Συνιδρυτής της ALPHA TRUST Ανώνυμης Εταιρείας Παροχής Επενδυτικών Υπηρεσιών (Εν έτη 1987). Αντιπρόεδρος Δ.Σ. & Διευθύνων Σύμβουλος. M.A. in Investment & Finance, Exeter University. Μη εκτελεστικό Μέλος Δ.Σ. Taylor Young Investment Management Ltd. Αντιπρόεδρος Δ.Σ. Ελληνικής Ένωσης Διαχειριστών Συλλογικών Επενδύσεων και Περιουσίας (ΕΘΕ). Μέλος Δ.Σ. Συνεγγυητικού Κεφαλαίου Εξασφάλισης Επενδυτικών Υπηρεσιών. Μέλος Δ.Σ. σε διάφορες επιχειρήσεις και κοινωφελή ιδρύματα.

Μάρκος Μπιτσάκος, Διευθύνων Σύμβουλος

Ο κ. Μπιτσάκος γεννήθηκε το 1959. Σπούδασε Οικονομικά στο Πανεπιστήμιο Πειραιά, είναι απόφοιτος του ετήσιου MBA course της ΕΕΔΕ και αριστούχος του επίσης ετήσιου Magazine Management Certificate της FIPP. Διαθέτει εμπειρία από διάφορους επαγγελματικούς τομείς (υπηρεσίες, εμπορία, βιομηχανία, μέσα ενημέρωσης) και έχει υπηρετήσει στο παρελθόν τις Διευθύνσεις Οικονομικού, Διοικητικού, C.F.O., και Γενικού Διευθυντή. Από το 2003 έως και τις αρχές του 2007 είχε τη θέση του Γενικού Οικονομικού και Διοικητικού Διευθυντή στον Όμιλο Info-

Quest και από το 2007 έως Φεβρουάριο 2010 κατείχε τη θέση του Προέδρου και Διευθύνοντος Συμβούλου στις εταιρίες ΔΑΦΝΗ ΕΠΙΚΟΙΝΩΝΙΕΣ και ΝΙΚΗ ΕΚΔΟΤΙΚΗ.

Ευτυχία Κουτσουρέλη, *Εκτελεστικό μέλος Δ.Σ.*

Η κ. Κουτσουρέλη σπούδασε Διοίκηση Επιχειρήσεων & Οικονομικά στο Deree College. Υπήρξε ελεύθερη επαγγελματίας και συνεργάστηκε με την Info-Quest από την ίδρυσή της μέχρι το 1984 που απέκτησε μετοχική σχέση και εντάχθηκε στο δυναμικό της Εταιρίας.

Κωνσταντίνος Ρήγας, *Ανεξάρτητο μη εκτελεστικό Μέλος Δ.Σ.*

Ο κ. Ρήγας, είναι διπλωματούχος Μηχανολόγος – Ηλεκτρολόγος ΕΜΠ. και διδάκτωρ (PhD) Bioengineering του Πανεπιστημίου Strathclyde της Σκωτίας. Εξελέγη στο Δ.Σ. της Info-Quest το 2003, ως ανεξάρτητο, μη εκτελεστικό μέλος.

Άννα Γιαννακάκου – Ραζέλου, *Ανεξάρτητο μη εκτελεστικό Μέλος Δ.Σ.*

Η κ. Γιαννακάκου – Ραζέλου είναι δικηγόρος, απόφοιτη της Νομικής Σχολής του Πανεπιστημίου Αθηνών. Εξελέγη στο Δ.Σ. της Info-Quest το 2006 ως ανεξάρτητο, μη εκτελεστικό μέλος.

Απόστολος Παπαδόπουλος, *Ανεξάρτητο μη εκτελεστικό μέλος Δ.Σ*

Ο κ. Παπαδόπουλος γεννήθηκε το 1956 και κατέχει πτυχία Οικονομικών σπουδών (BSc, PhD) από το Πανεπιστήμιο του Bradford στη Μ. Βρετανία. Διαθέτει πολυετή εργασιακή εμπειρία, ως σύμβουλος δημοσίων και ιδιωτικών οργανισμών για πλήθος οικονομικών θεμάτων. Από το 1998 έως σήμερα είναι Partner και Επικεφαλής του Τμήματος GIA (Government & Infrastructure Advisory) της Grant Thornton στην Ελλάδα. Εξελέγη στο Δ.Σ. της Info-Quest το 2010 ως ανεξάρτητο, μη εκτελεστικό μέλος.

3.4.3 Διευθυντικά στελέχη

Τα Διευθυντικά στελέχη της Εταιρείας έχουν ως ακολούθως:

Όνοματεπώνυμο	Θέση
Γιαννέλης Στέλιος	Δ/ντης Εσωτερικού ελέγχου
Ζουρνατζής Γεράσιμος	Δ/ντης Διαχείρισης ανθρώπινων πόρων
Ζώτος Νικόλαος	Δ/ντής Διασφάλισης ποιότητας & Ασφάλειας υποδομών
Καπέτσης Αθανάσιος	Δ/ντης Διαχείρισης υποδομών και εγκαταστάσεων
Παπαδιαμαντόπουλος Δημήτρης	Δ/ντης Χρηματοοικονομικής διαχείρισης και Επενδυτικών σχέσεων
Παπαθανασοπούλου Ευγενία	Νομική Σύμβουλος Ομίλου

Παρακάτω παρουσιάζεται το οργανόγραμμα της Εταιρείας όπως διαμορφώνεται μετά την Απόσχιση :

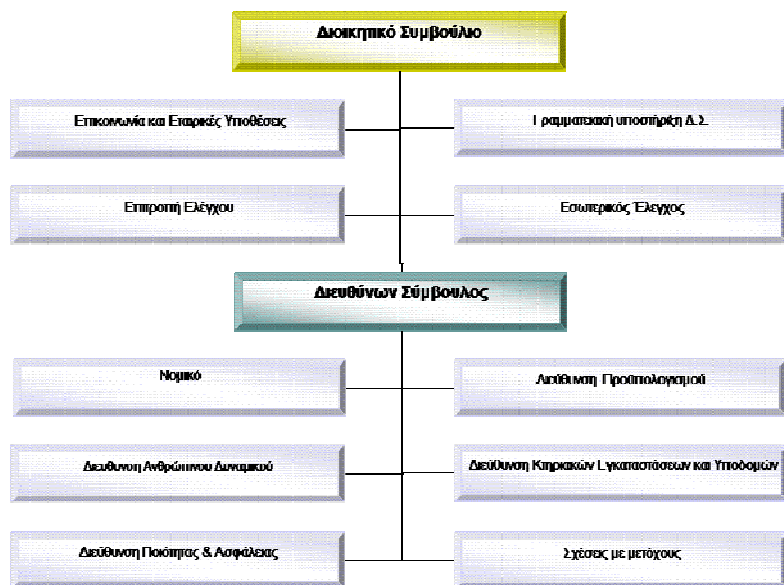

3.5 Συμμετοχές των κυρίων μετόχων και μελών Δ.Σ. σε άλλες εταιρείες

Στον παρακάτω πίνακα παρατίθενται οι εταιρείες στις οποίες συμμετέχουν τα μέλη του Δ.Σ. της Εταιρείας στο μετοχικό κεφάλαιο ή τη διοίκηση:

Μέλη Δ.Σ. - Κύριοι Μέτοχοι	Εταιρεία Συμμετοχής	% Συμμετοχής στο κεφάλαιο	Θέση στα όργανα της Διοίκησης
Θεόδωρος Φέσσας	ISQuare AE	0,00%	Πρόεδρος ΔΣ
	U - YOU AE	0,00%	Πρόεδρος ΔΣ & Δ/νων Σύμβουλος
	QUEST ΕΝΕΡΓΕΙΑΚΗ ΑΕΒΕ	0,00%	Πρόεδρος ΔΣ
	QUEST SOLAR and environmental technologies Ανώνυμη Βιομηχανική Εμπορική Τεχνική Εταιρεία	0,00%	Πρόεδρος ΔΣ
	ΑΙΟΛΙΚΟ ΠΑΡΚΟ ΒΟΙΩΤΙΑΣ ΑΜΑΛΙΑ Α.Ε.	0,00%	Πρόεδρος ΔΣ
	ΑΙΟΛΙΚΟ ΠΑΡΚΟ ΒΟΙΩΤΙΑΣ ΜΕΓΑΛΟ ΠΛΑΙ Α.Ε.	0,00%	Πρόεδρος ΔΣ
	ΑΛΠΕΝΕΡ	0,00%	Πρόεδρος ΔΣ
	Unitel (υπό εκκαθάριση)	0,00%	Εκκαθαριστής
	QUEST ΑΙΟΛΙΚΗ ΜΑΡΜΑΡΙΟΥ -ΑΓΚΑΘΙ ΕΠΕ	1,00%	-
	QUEST ΑΙΟΛΙΚΗ ΜΑΡΜΑΡΙΟΥ-ΑΓΙΟΙ ΤΑΞΙΑΡΧΕΣ ΕΠΕ	1,32%	-
	QUEST ΑΙΟΛΙΚΗ ΜΑΡΜΑΡΙΟΥ -ΑΓΙΟΙ ΑΠΟΣΤΟΛΟΙ ΕΠΕ	1,00%	-
	QUEST ΑΙΟΛΙΚΗ ΜΑΡΜΑΡΙΟΥ-ΔΙΑΠΟΥΡΦΙ ΕΠΕ	1,00%	-
	QUEST ΑΙΟΛΙΚΗ ΜΑΡΜΑΡΙΟΥ -ΡΙΖΑ ΕΠΕ	1,00%	-
	QUEST ΑΙΟΛΙΚΗ ΜΑΡΜΑΡΙΟΥ -ΠΕΡΙΣΤΕΡΙ ΕΠΕ	1,31%	-
	QUEST ΑΙΟΛΙΚΗ ΜΑΡΜΑΡΙΟΥ -ΠΛΑΤΑΝΟΣ ΕΠΕ	1,00%	-
	QUEST ΑΙΟΛΙΚΗ ΜΑΡΜΑΡΙΟΥ -ΡΙΓΑΝΗ ΕΠΕ	1,33%	-
	QUEST ΑΙΟΛΙΚΗ ΜΑΡΜΑΡΙΟΥ -ΧΕΛΩΝΑ ΕΠΕ	1,00%	-
	QUEST ΑΙΟΛΙΚΗ ΜΑΡΜΑΡΙΟΥ -ΤΡΙΚΟΡΦΟ ΕΠΕ	1,00%	-
	QUEST ΑΙΟΛΙΚΗ ΚΑΡΥΣΤΟΥ -ΔΙΣΤΡΑΤΑ ΕΠΕ	1,33%	-
	QUEST ΑΙΟΛΙΚΗ - ΛΙΒΑΔΙΟΥ ΛΑΡΙΣΑΣ ΕΠΕ	1,33%	-
	QUEST ΑΙΟΛΙΚΗ ΔΙΣΤΟΜΟΥ- ΜΕΓΑΛΟ ΠΛΑΙ ΕΠΕ	1,33%	-
	QUEST ΑΙΟΛΙΚΗ - ΣΕΡΒΙΩΝ ΚΟΖΑΝΗΣ ΕΠΕ	1,33%	-
	QUEST Αιολική Σιδηροκάστρου - Χορτερό ΕΠΕ	1,32%	-
	QUEST SOLAR Αλμυρού ΕΠΕ	1,33%	-
	QUEST SOLAR Βοιωτίας ΕΠΕ	1,33%	-
	RAINBOW SERVICES ΑΕ – Υπηρεσίες Υποστήριξης Ηλεκτρονικών Υπολογιστών»	0,00%	Πρόεδρος
	UniSystems AE	0,00%	Μέλος
	A.C.S. SA	0,00%	Πρόεδρος
	Numina Trading and Investments Ltd	100,00%	-
	Vledan Services Ltd	50,00%	-
	Ivydale	100,00%	-
	S.C. Weincity S.R.L.	50,00%	-

Μέλη Δ.Σ. - Κύριοι Μέτοχοι	Εταιρεία Συμμετοχής	% Συμμετοχής στο κεφάλαιο	Θέση στα όργανα της Διοίκησης
Ευτυχία Κουτσοπούλη	U - YOU ΑΕ	0,00%	Αντιπρόεδρος
	QUEST ΕΝΕΡΓΕΙΑΚΗ ΑΕΒΕ	0,00%	Αντιπρόεδρος
	Ελληνική Ακτή Α.Ε.	100,00%	Μέλος Δ.Σ.
	A.C.S. SA	0,00%	Αντιπρόεδρος
Δημήτριος Εφορακόπουλος	U - YOU ΑΕ	0,00%	Μέλος Δ.Σ.
	ΑΙΟΛΙΚΟ ΠΑΡΚΟ ΒΟΙΩΤΙΑΣ ΑΜΑΛΙΑ Α.Ε.	0,00%	Μέλος Δ.Σ.
	ΑΙΟΛΙΚΟ ΠΑΡΚΟ ΒΟΙΩΤΙΑΣ ΜΕΓΑΛΟ ΠΛΑΙ Α.Ε.	0,00%	Μέλος Δ.Σ.
	ΑΛΠΕΝΕΡ	0,00%	Μέλος Δ.Σ.
	Unitel (υπό εκκαθάριση)	0,00%	Εκκαθαριστής
	iStorm Μ ΕΠΕ	0,00%	Διαχειριστής
	RAINBOW SERVICES ΑΕ – Υπηρεσίες Υποστήριξης Ηλεκτρονικών Υπολογιστών»	0,00%	Αντιπρόεδρος & Δ/νων
	AC & E ΑΕ	0,00%	Μέλος Δ.Σ.
	ΙΑΣΩΝ ΠΛΗΡΟΦΟΡΙΚΗ ΑΕ	0,00%	Μέλος Δ.Σ.
EFFECT ΑΕ	0,00%	Μέλος Δ.Σ.	
Μάρκος Μπιτσάκος	ISquare ΑΕ	0,00%	Αντιπρόεδρος
	QUEST SOLAR and environmental technologies Ανώνυμη Βιομηχανική Εμπορική Τεχνική Εταιρεία	0,00%	Μέλος ΔΣ
	RAINBOW SERVICES ΑΕ – Υπηρεσίες Υποστήριξης Ηλε	0,00%	Μέλος ΔΣ
	UniSystems ΑΕ	0,00%	Μέλος ΔΣ
	A.C.S. SA	0,00%	Μέλος ΔΣ
Κων/νος Ρήγας	TEKA ΣΥΣΤΕΜΑ ΑΕ	0,00%	Μέλος ΔΣ
Απόστολος Παπαδόπουλος	Νηρέας Ναυτιλιακά Συστήματα Ανώνυμη Εταιρεία	0,00%	Πρόεδρος Δ.Σ.
	Εκδόσεις Λυμπερή Α.Ε.	0,00%	Ανεξάρτητο μη εκτελεστικό Μέλος

3.6 Σκοπός της Quest Συμμετοχών (Πρώην Info-Quest ΑΕΒΕ)

Ο σκοπός της «Quest Συμμετοχών Α.Ε.» (Πρώην Info-Quest ΑΕΒΕ) πριν την τελευταία αλλαγή του από την Έκτακτη εξ' αναβολής Γενική Συνέλευση των μετόχων στις 17 Ιανουαρίου 2011, σύμφωνα με το καταστατικό της εταιρείας, είχε ως ακολούθως :

α) Η κατασκευή και εμπορία, η εκμίσθωση ή το LEASING ηλεκτρονικών υπολογιστών (Computers), περιφερειακών μηχανημάτων αυτών (εκτυπωτών, οθονών, μονάδων αποθηκεύσεως δεδομένων, μονάδων επικοινωνίας κλπ.) αναλωσίμων ειδών (μελανοταινιών, μαγνητοταινιών, μαγνητικών δίσκων κλπ.) ανταλλακτικών και εξαρτημάτων απάντων των ανωτέρω.

β) Η μελέτη, σχεδιασμός, εγκατάσταση, λειτουργία και εκμετάλλευση κάθε τύπου και τεχνολογίας συστημάτων τηλεφωνίας, καθώς και δημοσίων και ιδιωτικών τηλεπικοινωνιακών δικτύων μεταφοράς φωνής, ήχου, εικόνας και δεδομένων.

γ) Η παροχή κάθε είδους τηλεπικοινωνιακών υπηρεσιών σε σχέση με τα ανωτέρω συστήματα τηλεφωνίας και τηλεπικοινωνιακά δίκτυα, καθώς και η παροχή υπηρεσιών διαδικτύου (INTERNET). Η ανάπτυξη, εγκατάσταση, λειτουργία και εκμετάλλευση συστημάτων Ηλεκτρονικού Εμπορίου (E-Commerce).

δ) Η προμήθεια, εμπορία, κατασκευή και διανομή παντός είδους τηλεπικοινωνιακού εξοπλισμού, ανταλλακτικών και εξαρτημάτων κινητής τηλεφωνίας, τηλεφωνικών συσκευών, ειδών επικοινωνιακού εξοπλισμού και εν γένει δικτύων μεταφοράς ήχου, εικόνας και δεδομένων, ανταλλακτικών και εξαρτημάτων αυτών καθώς και η ανάπτυξη, παραγωγή και η διάθεση λογισμικού (software) για τη λειτουργία των ανωτέρω.

ε) Η εισαγωγή εκ του εξωτερικού (προς εμπορία) των ανωτέρω (ηλεκτρονικών υπολογιστών, περιφερειακών μηχανημάτων, αναλωσίμων, ειδών εξοπλισμού επικοινωνίας, (κινητής ή μη τηλεφωνίας, μεταφοράς δεδομένων κλπ.) και η αντιπροσώπευση οίκων του εσωτερικού και εξωτερικού στην Ελλάδα και στην αλλοδαπή των ειδών αυτών..

στ) Η ανάληψη της εκτέλεσης μελετών εφαρμογής προγραμμάτων με τους ηλεκτρονικούς υπολογιστές..

ζ) Η ανάληψη και εκτέλεση μελετών τεχνικών έργων και η μεταβίβαση ή γενικώς η εμπορία KNOW HOW. Η διενέργεια πάσης άλλης συναφούς εργασίας η επιχειρήσεως που θα καθορίζεται με απόφαση του Διοικητικού Συμβουλίου της Εταιρείας.

η) Η ίδρυση και εκμετάλλευση εκπαιδευτικών μονάδων, σεμιναρίων κλπ. και η επιχείρηση εκπαιδευτικών δραστηριοτήτων σχετικά με οποιονδήποτε τομέα της πληροφορικής και των επικοινωνιών.

θ) Η προβολή, προώθηση και διαφήμιση των προϊόντων και των εν γένει επιχειρηματικών δραστηριοτήτων της Εταιρείας καθώς επίσης η ανάληψη και παραγωγή διαφημιστικών εργασιών εν σχέση με οιονδήποτε τομέα της πληροφορικής και των επικοινωνιών.

ι) Η παροχή υπηρεσιών επισκευής συντήρησης και γενικά τεχνικής υποστήριξης των υπό της εταιρείας διατιθεμένων ειδών στους τόπους εγκατάστασής τους.

ια) Η διενέργεια χερσαίων, θαλασσιών και αεροπορικών μεταφορών για δικό της λογαριασμό ή και για λογαριασμό τρίτων, όλων των ανωτέρω ειδών.

ιβ) Η ανάληψη έργων, σχετικών με τους τομείς δραστηριότητας της Εταιρείας, από το Δημόσιο, τα Νομικά Πρόσωπα δημοσίου και Ιδιωτικού Δικαίου και τους Οργανισμούς Τοπικής Αυτοδιοίκησης.

ιγ) Η έρευνα, ανάπτυξη, μελέτη, εφαρμογές και εκτέλεση έργων καθώς και η παροχή υπηρεσιών στους τομείς του ελέγχου, της διοίκησης, οικονομικής, λογιστικής, διοικητικής και τεχνολογικής οργάνωσης και λειτουργίας επιχειρήσεων.

ιδ) Η παροχή ταχυδρομικών υπηρεσιών, υπηρεσιών ταχυμεταφοράς και μεταφοράς για κάθε είδους και βάρους ταχυδρομικά αντικείμενα.

ιε) Η μελέτη, κατασκευή και λειτουργία εγκαταστάσεων σταθμών παραγωγής ηλεκτρικής ενέργειας από ανανεώσιμες πηγές και η κατασκευή και εμπορία εξοπλισμού παραγωγής ενέργειας. Ειδικότερα η κατασκευή, εγκατάσταση, λειτουργία και εκμετάλλευση μονάδων παραγωγής ηλεκτρικής ενέργειας και των απαραίτητων υποδομών και λοιπών τεχνικών έργων και εγκαταστάσεων για την μεταφορά και παράδοση της παραγόμενης ενέργειας, σύμφωνα με το ισχύον νομοθετικό και κανονιστικό πλαίσιο και αυτό που θα ισχύσει στο μέλλον. Η πώληση ηλεκτρικής ενέργειας στο εσωτερικό ή και στο εξωτερικό. Η πάσης φύσεως εκμίσθωση, αγορά ή κατασκευή ακινήτων που είναι απαραίτητα για την υλοποίηση των ανωτέρω. Η συνεργασία ή και συμμετοχή σε οποιαδήποτε εταιρεία έχουσα παρεμφερή σκοπό.

Πάσα πράξη και ενέργεια συναφής προς τον ως άνω σκοπό.

ιστ) Η έρευνα, ανάπτυξη, μελέτη, εφαρμογές και εκτέλεση έργων καθώς και η παροχή υπηρεσιών στον τομέα της ηλεκτρονικής έκδοσης εισιτηρίων (e-ticketing).

ιζ) Η μελέτη και κατασκευή πάσης φύσεως τεχνικών έργων δημοσίων ή ιδιωτικών στην Ελλάδα ή στο εξωτερικό.

ιη) Η κατασκευή, επισκευή, ανακαίνιση, αναπαλαίωση πάσης φύσεως ακινήτων, δημοσίων ή ιδιωτικών στην Ελλάδα ή στο εξωτερικό.

ιθ) Η ανέγερση οικοδομών είτε επί ιδίου οικοπέδου, είτε επί οικοπέδου τρίτου και πώληση ή μίσθωση αυτών.

ιυ) Η άσκηση εμπορίας και γενικά η διενέργεια κάθε επιχειρηματικής πράξης και η ανάληψη κάθε δραστηριότητας ή ενέργειας, έμμεσα ή άμεσα συναφούς με τους παραπάνω σκοπούς της εταιρείας.

ικ) Η μελέτη, σχεδιασμός, κατασκευή, χρηματοδότηση, προμήθεια, εγκατάσταση, δοκιμή, συντήρηση, θέση σε λειτουργία, αγορά, πώληση και η εν γένει εκμετάλλευση κάθε είδους ακινήτων δημοσίων ή ιδιωτικών στην Ελλάδα ή στο εξωτερικό ασκώντας κάθε είδους επιχείρηση, όπως ενδεικτικά επιχείρηση κατασκευής και εμπορίας ακινήτων με πώληση, μίσθωση, υπομίσθωση ή σύναψη συμβάσεων παραχώρησης με τρίτους ολόκληρων ακινήτων ή οριζοντίων ιδιοκτησιών για κάθε είδους χρήση, όπως για κατοικία, γραφεία, καταστήματα, γκαράζ, τουριστική επιχείρηση κλπ.

Για την πραγματοποίηση των παραπάνω σκοπών της η Εταιρεία μπορεί να συμμετέχει σε υφιστάμενες ή όχι εταιρείες ή επιχειρήσεις οποιασδήποτε μορφής, ημεδαπές ή αλλοδαπές, που έχουν συναφείς ή μη ή παρεμφερείς σκοπούς, να συνεργάζεται με οποιοδήποτε φυσικό ή νομικό πρόσωπο για την επίτευξη των σκοπών αυτών και να ιδρύει υποκαταστήματα ή αντιπροσωπείες στο εσωτερικό ή και στο εξωτερικό.

Μετά την από 17 Ιανουαρίου 2011 απόφαση της Έκτακτης εξ'αναβολής Γενικής Συνέλευσης των μετόχων της Εισφέρουσας Εταιρείας και με βάση το κωδικοποιημένο καταστατικό, ο σκοπός της Εταιρείας είναι:

α) Η παροχή συμβουλών και υπηρεσιών διοικητικής οργάνωσης και συντονισμού, ελέγχου και διεκπεραίωσης των εργασιών των θυγατρικών εταιρειών, ενδεικτικά σε θέματα οικονομικής πολιτικής, χρηματοοικονομικής διαχείρισης, στην αποτίμηση ενδεχόμενων επενδυτικών ευκαιριών, στη χάραξη αναπτυξιακής στρατηγικής, στον καθορισμό της εταιρικής κοινωνικής ευθύνης και επικοινωνίας.

β) Η ίδρυση ή/και συμμετοχή σε νομικά πρόσωπα οποιασδήποτε μορφής που έχουν ήδη συσταθεί ή θα συσταθούν ανεξαρτήτως του εταιρικού σκοπού τους και εδρεύουν στην Ελλάδα και το εξωτερικό.

γ) Η διαχείριση τίτλων και κινητών αξιών σύμφωνα με τις κείμενες διατάξεις.

δ) Η διαχείριση της περιουσίας της (κινητής και ακίνητης) και η αξιοποίησή της για την παροχή υπηρεσιών σε τρίτους.

ε) Οι επενδύσεις γενικώς με κάθε νόμιμο τρόπο και ιδιαίτερα με αγορές εταιριών ή χαρτοφυλακίων και με συμμετοχή σε αυξήσεις μετοχικού κεφαλαίου άλλων εταιριών

Για την επίτευξη του σκοπού της, η Εταιρεία δύναται:

1. Να παρέχει πάσης φύσεως εγγυήσεις υπέρ των θυγατρικών της εταιρειών,
2. Να επιχειρεί οτιδήποτε άλλο είναι απαραίτητο για την πραγμάτωση του σκοπού της.

Επιπλέον η ανωτέρω Γενική Συνέλευση αποφάσισε την τροποποίηση του άρθρου 1 σχετικά με την επωνυμία της Εταιρείας από «Info-Quest Ανώνυμη Εμπορική και Βιομηχανική Εταιρεία Προϊόντων και Υπηρεσιών Πληροφορικής και Τηλεπικοινωνιών» σε «Quest Συμμετοχών Ανώνυμη Εταιρεία.» και διακριτικό τίτλο «Quest Holdings.».

ΚΕΦΑΛΑΙΟ 4

ΕΠΙΠΤΩΣΕΙΣ ΣΤΗΝ QUEST ΣΥΜΜΕΤΟΧΩΝ ΑΠΟ ΤΗΝ ΑΠΟΣΧΙΣΗ

4. ΕΠΙΠΤΩΣΕΙΣ ΣΤΗΝ QUEST ΣΥΜΜΕΤΟΧΩΝ ΑΠΟ ΤΗΝ ΑΠΟΣΧΙΣΗ

4.1 Κύρια δραστηριότητα και κλάδος δραστηριοποίησης πριν την απόσχιση του Κλάδου

Η κύρια δραστηριότητα και οι τομείς δραστηριοποίησης της Quest Συμμετοχών Α.Ε. πριν την απόσχιση του κλάδου, αναλύονται στα κεφάλαια 2.2 και 3.2 του παρόντος Πληροφοριακού Σημειώματος.

4.2 Κλάδος δραστηριοποίησης και αντικείμενο εργασιών της Quest Συμμετοχών Α.Ε. μετά την απόσχιση του Κλάδου

Στα πλαίσια της καλύτερης οργάνωσης των ετερογενών δραστηριοτήτων του Ομίλου και της αποδοτικότερης χρήσης των υφιστάμενων πόρων και των λειτουργιών του Ομίλου, η Εταιρεία αποφάσισε την απόσχιση του κλάδου «Διανομής και Τεχνικής υποστήριξης προϊόντων Πληροφορικής και Τηλεπικοινωνιών» με την ταυτόχρονη εισφορά του σε 100% θυγατρική της με στρατηγικό στόχο τη μετατροπή της σε εταιρεία συμμετοχών.

Το αντικείμενο δραστηριοποίησης της Εταιρείας μετά την απόσχιση του ανωτέρου κλάδου θα περιορισθεί σε:

- A) Συμμετοχές σε θυγατρικές και συνδεδεμένες εταιρείες
- B) Διαχείριση και ανάπτυξη κτιριακών εγκαταστάσεων (γραφεία και αποθήκες ιδιοκτησίας της Εταιρείας) και
- Γ) Παροχή διοικητικών υπηρεσιών σε εταιρείες του Ομίλου

4.3 Αλλαγές στο σκοπό και το καταστατικό της Quest Συμμετοχών, καθώς και κάθε άλλη διαφοροποίηση σε σχέση με την ταυτότητα της πριν την απόσχιση

Με βάση την από 17 Ιανουαρίου 2011 Έκτακτη εξ' αναβολής Γενική Συνέλευση των Μετόχων της Εταιρείας, αποφασίστηκε η αλλαγή του άρθρου 4 του καταστατικού της αναφορικά με τον σκοπό της Εταιρείας ως ακολούθως:

α) Η παροχή συμβουλών και υπηρεσιών διοικητικής οργάνωσης και συντονισμού, ελέγχου και διεκπεραίωσης των εργασιών των θυγατρικών εταιρειών, ενδεικτικά σε θέματα οικονομικής πολιτικής, χρηματοοικονομικής διαχείρισης, στην αποτίμηση ενδεχόμενων επενδυτικών ευκαιριών, στη χάραξη αναπτυξιακής στρατηγικής, στον καθορισμό της εταιρικής κοινωνικής ευθύνης και επικοινωνίας.

β) Η ίδρυση ή/και συμμετοχή σε νομικά πρόσωπα οποιασδήποτε μορφής που έχουν ήδη συσταθεί ή θα συσταθούν ανεξαρτήτως του εταιρικού σκοπού τους και εδρεύουν στην Ελλάδα και το εξωτερικό.

- γ) Η διαχείριση τίτλων και κινητών αξιών σύμφωνα με τις κείμενες διατάξεις.
- δ) Η διαχείριση της περιουσίας της (κινητής και ακίνητης) και η αξιοποίησή της για την παροχή υπηρεσιών σε τρίτους.
- ε) Οι επενδύσεις γενικώς με κάθε νόμιμο τρόπο και ιδιαίτερα με αγορές εταιριών ή χαρτοφυλακίων και με συμμετοχή σε αυξήσεις μετοχικού κεφαλαίου άλλων εταιριών

Για την επίτευξη του σκοπού της, η Εταιρεία δύναται:

1. Να παρέχει πάσης φύσεως εγγυήσεις υπέρ των θυγατρικών της εταιρειών,
2. Να επιχειρεί οτιδήποτε άλλο είναι απαραίτητο για την πραγμάτωση του σκοπού της.

Επιπλέον η ανωτέρω Γενική Συνέλευση αποφάσισε την τροποποίηση του άρθρου 1 σχετικά με την επωνυμία της Εταιρείας από «Info-Quest Ανώνυμη Εμπορική και Βιομηχανική Εταιρεία Προϊόντων και Υπηρεσιών Πληροφορικής και Τηλεπικοινωνιών» σε «Quest Συμμετοχών Ανώνυμη Εταιρεία» και διακριτικό τίτλο «Quest Holdings».

4.4 Πώς επηρεάζονται οι προοπτικές της Quest Συμμετοχών Α.Ε. μετά την απόσχιση, με ιδιαίτερη αναφορά στο επενδυτικό πρόγραμμα της μετά την απόσχιση και το χρονοδιάγραμμα υλοποίησής του

Η Εταιρεία σήμερα δραστηριοποιείται μέσω θυγατρικών και συνδεδεμένων εταιρειών, αλλά και του αποσχιζόμενου κλάδου στους παρακάτω 3 βασικούς τομείς επιχειρηματικής δραστηριότητας :

- **Τομέας Πληροφορικής**

Αναφέρεται στη παραγωγή, εισαγωγή και εμπορία προϊόντων πληροφορικής και τηλεπικοινωνιών κυρίως μέσω του αποσχιζόμενου κλάδου, αλλά και των θυγατρικών εταιρειών «I Square Ανώνυμη εταιρεία Πληροφορικής και Τηλεπικοινωνιών» και «iStorm Μονοπρόσωπη ΕΠΕ» που δραστηριοποιούνται στη διανομή και τη λιανική πώληση των προϊόντων APPLE στην Ελληνική και Κυπριακή αγορά. Επιπλέον παρέχονται ένα πλήθος λύσεων και υπηρεσίες υποστηρίξεις για τα προϊόντα που διανέμουν οι ανωτέρω εταιρείες.

Επίσης, μέσω της 100% θυγατρικής εταιρείας «Unisystems Α.Ε.Ε.», ο Όμιλος δραστηριοποιείται και στον επιχειρηματικό τομέα των «Ολοκληρωμένων Πληροφοριακών Συστημάτων» που απευθύνεται κυρίως σε μεγάλους οργανισμούς (τράπεζες, τηλεπικοινωνιακούς φορείς κτλ) και Δημόσιους φορείς.

- **Τομέας Ταχυμεταφορών (Courier)**

Ο Όμιλος δραστηριοποιείται, μέσω της εταιρείας ταχυμεταφορών «ACS Α.Ε.» (θυγατρική κατά 99,68%), στον τομέα των ταχυμεταφορών. Σήμερα η ACS είναι η μεγαλύτερη εταιρεία παροχής υπηρεσιών ταχυμεταφορών στην Ελλάδα με πλήθος εξειδικευμένων μεταφορών και παρουσία σε περισσότερα από 320 σημεία στη χώρα και το εξωτερικό.

- **Τομέας Παραγωγής ηλεκτρικής ενέργειας από Α.Π**

Η Εταιρεία, διαμέσου της θυγατρικής της «Quest Ενεργειακή Κτηματική Α.Ε.Β.Ε.» και με στρατηγικούς εταίρους, τις εταιρείες «Thrush Investments Holdings Ltd» και «EDF Energies Nouvelles S.A.», κατέχει ένα σύνολο αδειών για παραγωγή ηλεκτρικής ενέργειας από ανανεώσιμες πηγές ύψους άνω των 700 MW. Τα πρώτα έργα είναι ήδη στην κατασκευαστική τους περίοδο και αναμένεται να φέρουν τα πρώτα έσοδα στον Όμιλο εντός του 2011.

- **Λοιπές Συμμετοχές**

Επιπλέον των ανωτέρω τριών βασικών επιχειρηματικών τομέων, η Εταιρεία κατέχει χαρτοφυλάκιο μειοψηφικών ποσοστών που κυμαίνονται από 20% έως 38% σε άλλες εταιρείες που δραστηριοποιούνται στον κλάδο της διανομής προϊόντων πληροφορικής, αλλά και των ολοκληρωμένων πληροφοριακών συστημάτων.

Μετά την απόσχιση η Εταιρεία θα μετατραπεί σε εταιρεία συμμετοχών. Ο μετασχηματισμός αυτός αποτελεί κίνηση στρατηγικής σημασίας για το Όμιλο και την Εταιρεία, καθώς αφενός θα δώσει την δυνατότητα στην αναδεχόμενη τον κλάδο εταιρεία να λειτουργήσει αυτόνομα, όπως άλλωστε συμβαίνει και με όλες τις άλλες θυγατρικές εταιρείες του Ομίλου και αφετέρου θα προσφέρει στον Όμιλο την κατάλληλη ευελιξία για την αποτελεσματικότερη διαχείριση των ετερογενούς αντικειμένου θυγατρικών του.

Το επενδυτικό πρόγραμμα της Εταιρείας και του Ομίλου, καθώς και το χρονοδιάγραμμα υλοποίησής του δεν επηρεάζεται από την απόσχιση.

4.5 Παρουσίαση του κύκλου εργασιών του Ομίλου και της Εταιρείας «Quest Συμμετοχών Α.Ε.» με διακεκριμένη παρουσίαση των εσόδων του κλάδου που αποσχίζεται

Η ανάλυση των πωλήσεων του Ομίλου «Quest Συμμετοχών» και του αποσχισθέντος κλάδου «Διανομής και Τεχνικής υποστήριξης προϊόντων Πληροφορικής και Τηλεπικοινωνιών» για τις χρήσεις 2005 έως 2009 έχει ως ακολούθως:

ΚΛΑΔΟΙ Quest Συμμετοχών Α.Ε. (Ποσά σε χιλ. ευρώ)	ΠΩΛΗΣΕΙΣ									
	2005	% επί του συνόλου	2006	% επί του συνόλου	2007	% επί του συνόλου	2008	% επί του συνόλου	2009	% επί του συνόλου
Κλάδος "Διανομής και Τεχνικής υποστήριξης προϊόντων Πληροφορικής και Τηλεπικοινωνιών"	284.623	53,00%	220.552	52,35%	213.092	48,01%	259.877	56,67%	210.666	52,37%
Λοιπά	252.356	47,00%	200.756	47,65%	230.743	51,99%	198.691	43,33%	191.586	47,63%
Σύνολο	536.979	100,00%	421.308	100,00%	443.835	100,00%	458.568	100,00%	402.252	100,00%

Στον ακόλουθο πίνακα παρουσιάζονται οι πωλήσεις της Εταιρείας και του αποσχιζόμενου Κλάδου την 30 Σεπτεμβρίου 2010 με την αντίστοιχη συγκριτική περίοδο :

ΚΛΑΔΟΙ Quest Συμμετοχών Α.Ε. (Ποσά σε χιλ. ευρώ)	ΠΩΛΗΣΕΙΣ			
	01.01- 30.09.2009	% επί του συνόλου	01.01- 30.09.2010	% επί του συνόλου
Κλάδος "Διανομής και Τεχνικής υποστήριξης προϊόντων Πληροφορικής και Τηλεπικοινωνιών"	145.406	100,00%	98.820	100,00%
Λοιπά	-	0,00%	-	0,00%
Σύνολο	145.406	100,00%	98.820	100,00%

Καθώς ο αποσχιζόμενος κλάδος, ιδιαίτερα μετά την απόσχιση του κλάδου των «Επιχειρηματικών λύσεων (SBA)» το 2008, αποτελεί τη μοναδική εμπορική δραστηριότητα της Εταιρείας, το σύνολο των πωλήσεων του κλάδου αφορά τις συνολικές πωλήσεις της Εταιρείας.

4.6 Διάρθρωση του Ομίλου «Quest Συμμετοχών» όπως διαμορφώνεται μετά την απόσχιση

Η διάρθρωση του Ομίλου «Quest Συμμετοχών» μετά την απόσχιση του κλάδου διαμορφώνεται ως εξής:

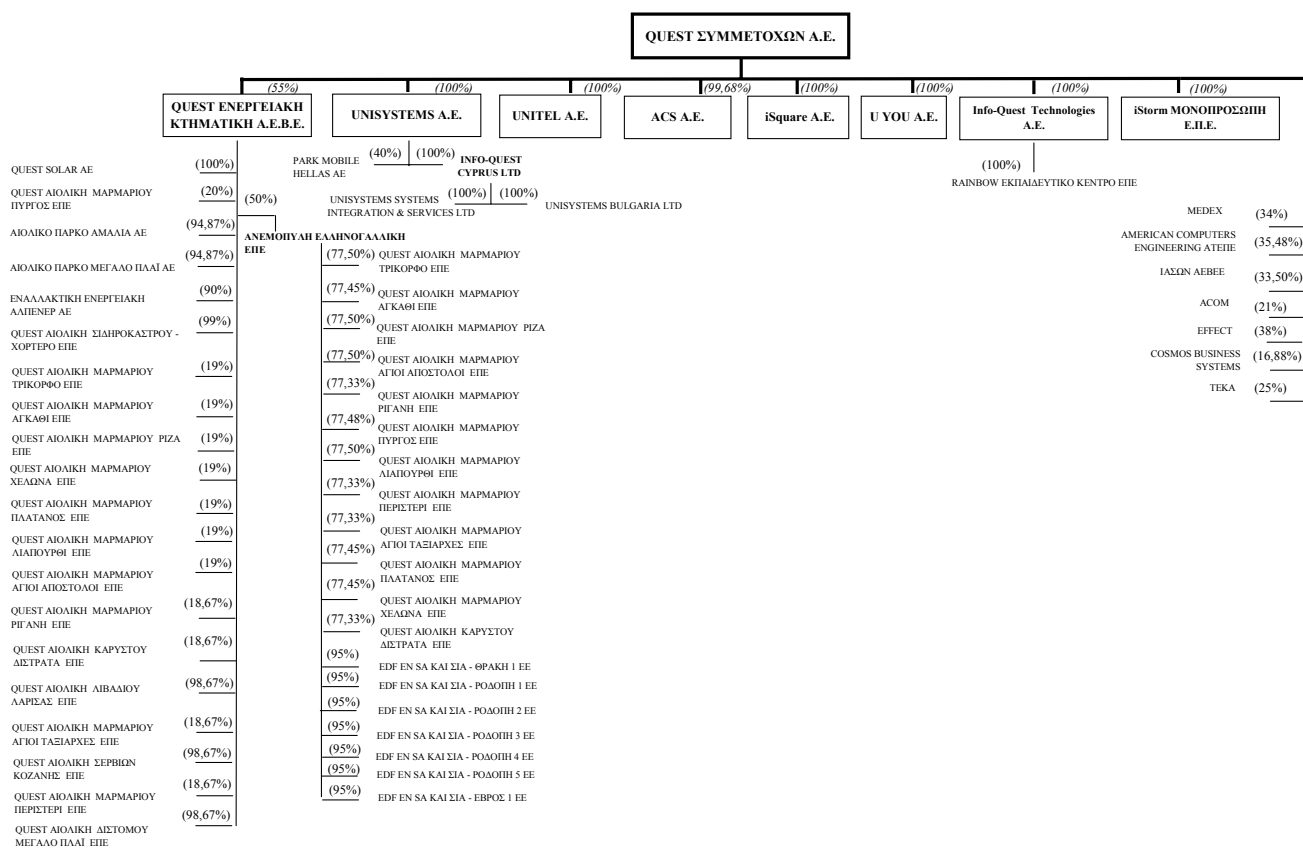

Επιπλέον παρακάτω παρουσιάζονται οι θυγατρικές και συνδεδεμένες εταιρείες του Ομίλου με τα άμεσα και έμμεσα ποσοστά συμμετοχής τους :

Επωνυμία	Χώρα εγκατάστασης	Άμεσο ποσοστό συμμετοχής	Έμμεσο ποσοστό συμμετοχής
** Quest Συμμετοχών Α.Ε.	-	-	-
* Unisystems Α.Ε.	Ελλάδα	100,00%	100,00%
- Unisystems Belgium S.A.	Βέλγιο	99,84%	100,00%
- Parkmobile Hellas Α.Ε.	Ελλάδα	40,00%	40,00%
- Info-Quest Cyprus Ltd	Κύπρος	100,00%	100,00%
- Unisystems Information Technology Systems SRL	Ρουμανία	100,00%	100,00%
- Unisystems Bulgaria Ltd	Βουλγαρία	100,00%	100,00%
* ACS Α.Ε.	Ελλάδα	99,68%	99,68%
- ACS Courier SH.p.k.	Αλβανία	100,00%	99,68%
* Quest Ενεργειακή Κτηματική ΑΕΒΕ	Ελλάδα	55,00%	55,00%
- Quest Αιολική Μαρμαρίου Πύργος ΕΠΕ	Ελλάδα	20,00%	11,00%
- Αιολικό Πάρκο Βοιωτίας Αμαλία Α.Ε.	Ελλάδα	94,87%	52,18%
- Αιολικό Πάρκο Βοιωτίας Μεγάλο Πλάι Α.Ε.	Ελλάδα	94,87%	52,18%
- Εναλλακτική Ενεργειακή ΑΛΠΕΝΕΡ Α.Ε.	Ελλάδα	90,00%	49,50%
- Quest Αιολική Μαρμαρίου Τρίκορφο ΕΠΕ	Ελλάδα	19,00%	10,45%
- Quest Αιολική Μαρμαρίου Πλάτανος ΕΠΕ	Ελλάδα	19,00%	10,45%
- Quest Αιολική Μαρμαρίου Ρίζα ΕΠΕ	Ελλάδα	19,00%	10,45%
- Quest Αιολική Μαρμαρίου Χελώνα ΕΠΕ	Ελλάδα	19,00%	10,45%
- Quest Αιολική Μαρμαρίου Πλάτανος ΕΠΕ	Ελλάδα	19,00%	10,45%
- Quest Αιολική Μαρμαρίου Λιαπούρθη ΕΠΕ	Ελλάδα	19,00%	10,45%
- Quest Αιολική Μαρμαρίου Αγ. Απόστολοι ΕΠΕ	Ελλάδα	19,00%	10,45%
- Quest Αιολική Μαρμαρίου Ρίγανη ΕΠΕ	Ελλάδα	18,67%	10,27%
- Quest Αιολική Καρύστου Δίστρατα ΕΠΕ	Ελλάδα	18,67%	10,27%
- Quest Αιολική Λιβαδίου Λάρισας ΕΠΕ	Ελλάδα	98,67%	54,27%
- Quest Αιολική Μαρμαρίου Αγιοι Ταξιάρχες ΕΠΕ	Ελλάδα	18,67%	10,27%
- Quest Αιολική Σερβίων Κοζάνης ΕΠΕ	Ελλάδα	98,67%	54,27%
- Quest Αιολική Μαρμαρίου Περιστερί ΕΠΕ	Ελλάδα	18,67%	10,27%
- Quest Αιολική Διστόμου μεγάλο πλάι ΕΠΕ	Ελλάδα	98,67%	54,27%
- Quest Αιολική Σιδηροκάστρου Χορτερό ΕΠΕ	Ελλάδα	98,67%	54,27%
- Quest Solar Αλμυρού ΕΠΕ	Ελλάδα	98,67%	54,27%
- Quest Solar Βοιωτίας ΕΠΕ	Ελλάδα	98,67%	54,27%
- Quest Solar Α.Β.Ε.Τ.Ε.	Ελλάδα	100,00%	55,00%
- Ανεμοπύλη Ελληνογαλλική ΑΕΒΕ	Ελλάδα	50,00%	27,50%
- Quest Αιολική Μαρμαρίου Τρίκορφο ΕΠΕ	Ελλάδα	77,50%	21,31%
- Quest Αιολική Μαρμαρίου Αγκάθι ΕΠΕ	Ελλάδα	77,45%	21,30%
- Quest Αιολική Μαρμαρίου Ρίζα ΕΠΕ	Ελλάδα	77,50%	21,31%
- Quest Αιολική Μαρμαρίου Αγ. Απόστολοι ΕΠΕ	Ελλάδα	77,50%	21,31%
- Quest Αιολική Μαρμαρίου Ρίγανη ΕΠΕ	Ελλάδα	77,33%	21,27%
- Quest Αιολική Μαρμαρίου Πύργος ΕΠΕ	Ελλάδα	77,48%	21,31%
- Quest Αιολική Μαρμαρίου Λιαπούρθη ΕΠΕ	Ελλάδα	77,48%	21,31%
- Quest Αιολική Μαρμαρίου Περιστερί ΕΠΕ	Ελλάδα	77,50%	21,27%
- Quest Αιολική Μαρμαρίου Αγιοι Ταξιάρχες ΕΠΕ	Ελλάδα	77,33%	21,27%
- Quest Αιολική Μαρμαρίου Πλάτανος ΕΠΕ	Ελλάδα	77,33%	21,30%
- Quest Αιολική Μαρμαρίου Χελώνα ΕΠΕ	Ελλάδα	77,45%	21,30%
- Quest Αιολική Καρύστου Δίστρατα ΕΠΕ	Ελλάδα	77,33%	21,27%
- EDF EN SA ΚΑΙ ΣΙΑ – ΘΡΑΚΗ 1 ΕΕ	Ελλάδα	95,00%	26,13%
- EDF EN SA ΚΑΙ ΣΙΑ – ΕΒΡΟΣ 1 ΕΕ	Ελλάδα	95,00%	26,13%
- EDF EN SA ΚΑΙ ΣΙΑ – ΡΟΔΟΠΗ 1 ΕΕ	Ελλάδα	95,00%	26,13%
- EDF EN SA ΚΑΙ ΣΙΑ – ΡΟΔΟΠΗ 2 ΕΕ	Ελλάδα	95,00%	26,13%
- EDF EN SA ΚΑΙ ΣΙΑ – ΡΟΔΟΠΗ 3 ΕΕ	Ελλάδα	95,00%	26,13%
- EDF EN SA ΚΑΙ ΣΙΑ – ΡΟΔΟΠΗ 4 ΕΕ	Ελλάδα	95,00%	26,13%
- EDF EN SA ΚΑΙ ΣΙΑ – ΡΟΔΟΠΗ 5 ΕΕ	Ελλάδα	95,00%	26,13%
* Unitel Hellas Α.Ε.	Ελλάδα	100,00%	100,00%
* I Square Α.Ε.	Ελλάδα	100,00%	100,00%
* Info-Quest Technologies Α.Ε.	Ελλάδα	100,00%	100,00%
- Rainbow Εκπαιδευτικό κέντρο ΕΠΕ	Ελλάδα	100,00%	100,00%
* iStorm Μονοπρόσωπη ΕΠΕ	Ελλάδα	100,00%	100,00%
* U You Ανώνυμη εταιρεία πληροφορικής και τηλεπικοινωνιών	Ελλάδα	100,00%	100,00%

* Άμεσες Συμμετοχές

** Μητρική Εταιρεία

4.7 Συμβολή του αποσχισθέντος κλάδου στα αποτελέσματα της Quest Συμμετοχών

Ο αποσχισθείς κλάδος «Διανομής και Τεχνικής υποστήριξης προϊόντων Πληροφορικής και Τηλεπικοινωνιών» της Εταιρείας εισφέρεται στην 100% θυγατρική της εταιρεία «Info Quest

Technologies Ανώνυμη Εμπορική και Βιομηχανική Εταιρεία Προϊόντων και Υπηρεσιών Πληροφορικής και Τηλεπικοινωνιών» ως εκ τούτου τα οικονομικά αποτελέσματα του ανωτέρω κλάδου ενοποιούνται με τη μέθοδο της ολικής ενοποίησης στα οικονομικά αποτελέσματα του Ομίλου, οπότε δεν αναμένεται να υπάρξει καμία επίδραση από την απόσχιση του κλάδου στα οικονομικά αποτελέσματα του Ομίλου.

ΚΕΦΑΛΑΙΟ 5

ΠΑΡΟΥΣΙΑΣΗ ΤΗΣ ΕΤΑΙΡΕΙΑΣ ΣΤΗΝ ΟΠΟΙΑ ΕΙΣΦΕΡΕΤΑΙ Ο ΚΛΑΔΟΣ

5. ΠΑΡΟΥΣΙΑΣΗ ΤΗΣ ΕΤΑΙΡΕΙΑΣ ΣΤΗΝ ΟΠΟΙΑ ΕΙΣΦΕΡΕΤΑΙ Ο ΚΛΑΔΟΣ

Η απορροφώσα τον κλάδο διανομής προϊόντων πληροφορικής είναι η εταιρεία «Info Quest Technologies Ανώνυμη Εμπορική και Βιομηχανική Εταιρεία Προϊόντων και Υπηρεσιών Πληροφορικής και Τηλεπικοινωνιών» (πρώην «RAINBOW SERVICES ΑΝΩΝΥΜΟΣ ΕΤΑΙΡΕΙΑ – Υπηρεσίες Υποστήριξης Ηλεκτρονικών Υπολογιστών») που ιδρύθηκε το 1986 (ΦΕΚ 3343/17.12.86) με έδρα την Καλλιθέα Αττικής επί της οδού Αργυρουπόλεως 2^α (Τ.Κ. 17676). Είναι εγγεγραμμένη στο μητρώο Ανωνύμων Εταιριών με αριθμό ΑΕ 14291/01/Β/86/57. Η διάρκειά της έχει ορισθεί έως το 2026.

Η ανωτέρω εταιρεία ανήκει στον Όμιλο Quest Συμμετοχών (100% θυγατρική της Quest Συμμετοχών) και αποκτήθηκε μέσω της τμηματικής εξαγοράς της κατά 100% μητρικής της εισηγμένης στο Χρηματιστήριο Αθηνών εταιρείας «Rainbow ανώνυμος εταιρεία προϊόντων και υπηρεσιών προηγμένης τεχνολογίας». Η ανωτέρω εξαγορά ολοκληρώθηκε από την κατά 100% θυγατρική εταιρεία της Quest Συμμετοχών Α.Ε. με την επωνυμία «iSquare ανώνυμη εταιρεία πληροφορικής και τηλεπικοινωνιών εταιρεία» την 18^η Δεκεμβρίου 2009, κατόπιν της άσκησης του δικαιώματος εξαγοράς (squeeze-out) της τελευταίας.

Εντός του Ιουλίου 2010, η κατά 100% έμμεση θυγατρική εταιρεία «Rainbow ανώνυμος εταιρεία προϊόντων και υπηρεσιών προηγμένης τεχνολογίας» προέβη σε μεταβίβαση της θυγατρικής της «RAINBOW SERVICES ΑΝΩΝΥΜΟΣ ΕΤΑΙΡΕΙΑ – Υπηρεσίες Υποστήριξης Ηλεκτρονικών Υπολογιστών» στην Εταιρεία με συνολικό τίμημα € 408 χιλ.

5.1 Αντικείμενο δραστηριότητας και κλάδος στον οποίο δραστηριοποιείται η εταιρεία

Η εταιρεία «Info Quest Technologies Ανώνυμη Εμπορική και Βιομηχανική Εταιρεία Προϊόντων και Υπηρεσιών Πληροφορικής και Τηλεπικοινωνιών», όπως μετονομάστηκε με την από 16 Δεκεμβρίου 2010 απόφαση της Έκτακτης Γενικής Συνέλευσης από «RAINBOW SERVICES ΑΝΩΝΥΜΟΣ ΕΤΑΙΡΕΙΑ – Υπηρεσίες Υποστήριξης Ηλεκτρονικών Υπολογιστών», είχε ως αντικείμενο την επισκευή, αναβάθμιση και εγκατάσταση συστημάτων υπολογιστών και περιφερειακών παρείχε υπηρεσίες τεχνικής υποστήριξης και ανάληψης εργασιών συντήρησης για τα προϊόντα hardware της APPLE.

Η απορροφώσα τον κλάδο εταιρεία μέχρι την 31 Μαρτίου 2010, δυνάμει της από 29 Σεπτεμβρίου 2008 σύμβασης «Apple Authorized Service Provider Agreement» με την «Apple Sales International», αποτελούσε εξουσιοδοτημένο επισκευαστικό κέντρο για τα προϊόντα APPLE.

Ο σκοπός της ανωτέρω απορροφώσας τον κλάδο εταιρείας, βάσει του καταστατικού της, αναφέρεται στο κεφάλαιο 5.2 του παρόντος Πληροφοριακού Σημειώματος.

5.2 Μετοχική σύνθεση – Διεύθυνση – Κοινά Διευθυντικά στελέχη (Πριν και μετά την απόσχιση του κλάδου)

Μετοχική σύνθεση πριν και μετά την απόσχιση του κλάδου

Μόνος μέτοχος της «Info Quest Technologies A.E.B.E.» πριν και μετά την απόσχιση του κλάδου, κατά ποσοστό 100% του μετοχικού της κεφαλαίου, είναι η Quest Συμμετοχών Α.Ε..

Διοικητικό Συμβούλιο πριν την απόσχιση του κλάδου

Σύμφωνα με την Έκτακτη Γενική Συνέλευση των Μετόχων της εταιρείας «Info Quest Technologies A.E.B.E.» της 16^{ης} Ιουλίου 2010 εκλέχθηκε το παρακάτω Διοικητικό Συμβούλιο το οποίο συγκροτήθηκε σε σώμα την ίδια ημέρα :

Όνοματεπώνυμο	Θέση στο Δ.Σ.	Ιδιότητα (βάσει του 3016)
Φέσσας Θεόδωρος	Πρόεδρος	Εκτελεστικό Μέλος
Εφορακόπουλος Δημήτριος	Αντιπρόεδρος & Δ/νων Σύμβουλος	Εκτελεστικό Μέλος
Μπιτσάκος Μάρκος	Μέλος Δ.Σ.	Εκτελεστικό Μέλος

Διοικητικό Συμβούλιο μετά την απόσχιση του κλάδου

Σύμφωνα με την Καθολική Έκτακτη Γενική Συνέλευση των Μετόχων της εταιρείας «Info Quest Technologies A.E.B.E.» της 17^{ης} Ιανουαρίου 2011, εκλέχθηκε το παρακάτω Διοικητικό Συμβούλιο με πενταετή θητεία το οποίο συγκροτήθηκε σε σώμα την ίδια ημέρα.

Όνοματεπώνυμο	Θέση στο Δ.Σ.	Ιδιότητα (βάσει του 3016)
Θεόδωρος Φέσσας	Πρόεδρος	Εκτελεστικό Μέλος
Μάρκος Μπιτσάκος	Αντιπρόεδρος	Εκτελεστικό Μέλος
Εφορακόπουλος Δημήτριος	Διευθύνων Σύμβουλος	Εκτελεστικό Μέλος
Κωνσταντίνος Ρήγας	Μέλος Δ.Σ.	Ανεξάρτητο Μη Εκτελεστικό Μέλος
Ιωάννης Δημητριάδης	Μέλος Δ.Σ.	Εκτελεστικό Μέλος

Το Διοικητικό Συμβούλιο διαμορφώνει τη στρατηγική και την πολιτική ανάπτυξης της εταιρείας εποπτεύοντας και ελέγχοντας τη διαχείριση της περιουσίας της.

Τα Μέλη Δ.Σ. της εταιρείας παρουσιάζονται αναλυτικά ως εξής:

Θεόδωρος Φέσσας, Πρόεδρος

Ο κ. Φέσσας σπούδασε στο Εθνικό Μετσόβιο Πολυτεχνείο (πτυχίο Μηχανολόγου – Ηλεκτρολόγου) και στο Birmingham University (MSc in Thermodynamics). Εργάστηκε ως ελεύθερος επαγγελματίας και ως επιστημονικός συνεργάτης στο ΕΜΠ. Ίδρυσε την Info-Quest το 1981. Υπήρξε Πρόεδρος του Συνδέσμου Επιχειρήσεων Πληροφορικής Ελλάδος (ΣΕΠΕ), από την ίδρυσή του μέχρι το 1999, και κατόπιν Επίτιμος Πρόεδρος. Το 2000 εξελέγη στο Δ.Σ. του Συνδέσμου Ελληνικών Βιομηχανιών.

Μάρκος Μπιτσάκος, Αντιπρόεδρος

Ο κ. Μπιτσάκος γεννήθηκε το 1959. Σπούδασε Οικονομικά στο Πανεπιστήμιο Πειραιά, είναι απόφοιτος του ετήσιου MBA course της ΕΕΔΕ και αριστούχος του επίσης ετήσιου Magazine Management Certificate της FIPP. Διαθέτει εμπειρία από διάφορους επαγγελματικούς τομείς (υπηρεσίες, εμπορία, βιομηχανία, μέσα ενημέρωσης) και έχει υπηρετήσει στο παρελθόν τις Διευθύνσεις Οικονομικού, Διοικητικού, C.F.O., και Γενικού Διευθυντή. Από το 2003 έως και τις αρχές του 2007 είχε τη θέση του Γενικού Οικονομικού και Διοικητικού Διευθυντή στον Όμιλο Info-Quest και από το 2007 έως Φεβρουάριο 2010 κατείχε τη θέση του Προέδρου και Διευθύνοντος Συμβούλου στις εταιρίες ΔΑΦΝΗ ΕΠΙΚΟΙΝΩΝΙΕΣ και ΝΙΚΗ ΕΚΔΟΤΙΚΗ.

Δημήτριος Εφορακόπουλος, Διευθύνων Σύμβουλος

Ο κ. Εφορακόπουλος γεννήθηκε το 1962. Είναι πτυχιούχος Ηλεκτρολόγος Μηχανικός του Εθνικού Μετσόβιου Πολυτεχνείου. Ξεκίνησε την επαγγελματική του σταδιοδρομία στην Info-Quest. Εξελέγη στη θέση του Αντιπρόεδρου της Info-Quest το 2007.

Κωνσταντίνος Ρήγας, Ανεξάρτητο μη εκτελεστικό Μέλος Δ.Σ.

Ο κ. Ρήγας, είναι διπλωματούχος Μηχανολόγος – Ηλεκτρολόγος ΕΜΠ. και διδάκτωρ (PhD) Bioengineering του Πανεπιστημίου Strathclyde της Σκωτίας. Εξελέγη στο Δ.Σ. της Info-Quest το 2003, ως ανεξάρτητο, μη εκτελεστικό μέλος.

Ιωάννης Δημητριάδης, Εκτελεστικό Μέλος Δ.Σ.

Ο κ. Δημητριάδης γεννήθηκε το 1953 και εργάζεται από το 1987 στην εταιρεία Info Quest ως διευθυντής πιστώσεων.

Διευθυντικά Στελέχη

Τα διευθυντικά στελέχη της εταιρείας μετά την εισφορά του κλάδου είναι οι:

Όνοματεπώνυμο	Θέση
Αναγνωστοπούλου Κων/να	Δ/ντρια Λογιστηρίου
Βλάχος Κων/νος	Δ/ντης Πωλήσεων (Direct sales)
Δασόπουλος Νικόλαος	Δ/ντης Οικονομικών υπηρεσιών
Δημητριάδης Ιωάννης	Δ/ντης Πιστωτικού ελέγχου
Δημητρίου Ευάγγελος	Δ/ντης Τεχνικού τμήματος
Σασαρίδης Δημήτρης	Δ/ντης Πωλήσεων Β.Ελλάδας
Σκορδίλη Ουρανία	Δ/ντρια Marketing
Στουρνάρας Κων/νος	Δ/ντης Μηχανογράφησης
Τσακάλης Κων/νος	Δ/ντης Πωλήσεων δικτύου & Τομέα Product marketing
Τσιαπαρικός Αθανάσιος	Δ/ντης Logistics
Φράγκος Θεόδωρος	Δ/ντης Πωλήσεων (Retail sales) & Τομέα Product marketing
Ψωμαδέλη Στέλλα	Δ/ντρια Εξυπηρέτησης πελατών

Κοινά Διευθυντικά στελέχη με την «Quest Συμμετοχών Α.Ε.» πριν και μετά την απόσχιση.

Δεν υπάρχουν κοινά διευθυντικά στελέχη μεταξύ της Εταιρείας και της «Info Quest Technologies» πριν και μετά την Απόσχιση.

Παρακάτω παρουσιάζεται το οργανόγραμμα της αναδεχόμενης τον κλάδο εταιρείας μετά την απόσχιση:

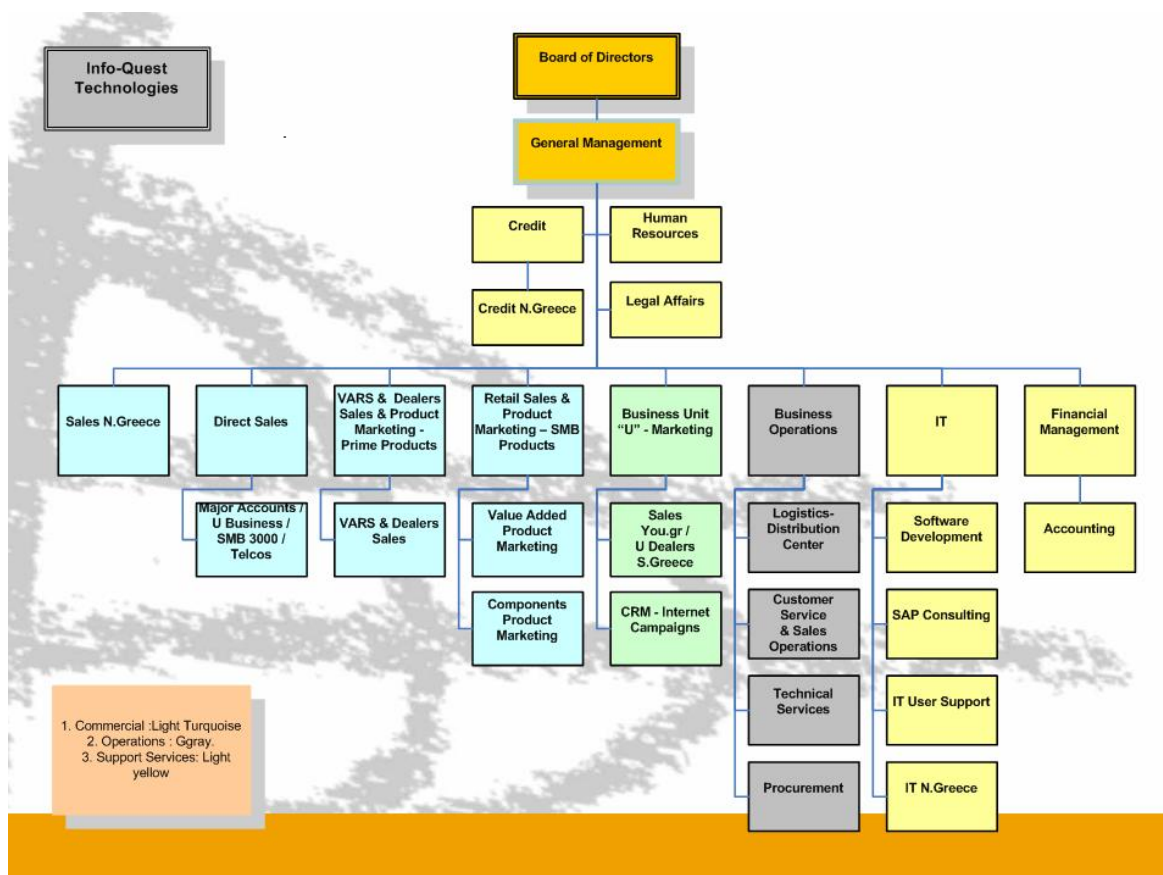

5.3 Σκοπός της εταιρείας και τυχόν τροποποίησή του λόγω της απορρόφησης του νέου κλάδου

Ο σκοπός της εταιρείας σύμφωνα με το άρθρο 4 του Καταστατικού της ήταν:

- α) Η μηχανογραφική επεξεργασία πληροφοριακών και λοιπών στοιχείων για λογαριασμό τρίτων
- β) Η παραγωγή, κατασκευή, επισκευή, συντήρηση και πώληση προϊόντων υψηλής τεχνολογίας και πάσης φύσεως ηλεκτρονικού εξοπλισμού.
- γ) Η αντιπροσώπευση ξένων κατασκευαστικών οίκων προϊόντων υψηλής τεχνολογίας και πάσης φύσεως ηλεκτρονικού εξοπλισμού.
- δ) Η μίσθωση πάσης φύσεως προϊόντων υψηλής τεχνολογίας.

Με απόφαση της από 17 Ιανουαρίου 2011 Καθολικής Έκτακτης Γενικής Συνέλευσης των μετόχων της Info Quest Technologies A.E.B.E. μεταξύ άλλων τροποποιήθηκε ο σκοπός της εταιρείας ως ακολούθως:

α) Η κατασκευή και εμπορία, η εκμίσθωση ή το LEASING ηλεκτρονικών υπολογιστών (Computers), περιφερειακών μηχανημάτων αυτών (εκτυπωτών, οθονών, μονάδων αποθηκεύσεως δεδομένων,

μονάδων επικοινωνίας κλπ.) αναλωσίμων ειδών (μελανοταινιών, μαγνητοταινιών, μαγνητικών δίσκων κ.λ.π.) ανταλλακτικών και εξαρτημάτων απάντων των ανωτέρω.

β) Η μελέτη, σχεδιασμός, εγκατάσταση, λειτουργία και εκμετάλλευση κάθε τύπου και τεχνολογίας συστημάτων τηλεφωνίας, καθώς και δημοσίων και ιδιωτικών τηλεπικοινωνιακών δικτύων μεταφοράς φωνής, ήχου, εικόνας και δεδομένων.

γ) Η παροχή κάθε είδους τηλεπικοινωνιακών υπηρεσιών σε σχέση με τα ανωτέρω συστήματα τηλεφωνίας και τηλεπικοινωνιακά δίκτυα καθώς και η παροχή υπηρεσιών διαδικτύου (INTERNET). Η ανάπτυξη, εγκατάσταση, λειτουργία και εκμετάλλευση συστημάτων Ηλεκτρονικού Εμπορίου (E-Commerce).

δ) Η προμήθεια, εμπορία, κατασκευή και διανομή παντός είδους τηλεπικοινωνιακού εξοπλισμού, ανταλλακτικών και εξαρτημάτων κινητής τηλεφωνίας, τηλεφωνικών συσκευών, ειδών επικοινωνιακού εξοπλισμού και εν γένει δικτύων μεταφοράς ήχου, εικόνας και δεδομένων, ανταλλακτικών και εξαρτημάτων αυτών καθώς και η ανάπτυξη, παραγωγή και η διάθεση λογισμικού (software) για τη λειτουργία των ανωτέρω.

ε) Η εισαγωγή από το εξωτερικό (προς εμπορία) των ανωτέρω (ηλεκτρονικών υπολογιστών, περιφερειακών μηχανημάτων, αναλωσίμων, ειδών εξοπλισμού επικοινωνίας, (κινητής ή μη τηλεφωνίας, μεταφοράς δεδομένων κλπ.) και η αντιπροσώπευση οίκων του εσωτερικού και εξωτερικού στην Ελλάδα και στην αλλοδαπή των ειδών αυτών.

στ) Η ανάληψη της εκτέλεσης μελετών εφαρμογής προγραμμάτων με τους ηλεκτρονικούς υπολογιστές..

ζ) Η ανάληψη και εκτέλεση μελετών τεχνικών έργων και η μεταβίβαση ή γενικώς η εμπορία KNOW HOW. Η διενέργεια πάσης άλλης συναφούς εργασίας ή επιχειρήσεως που θα καθορίζεται με απόφαση του Διοικητικού Συμβουλίου της Εταιρείας.

η) Η ίδρυση και εκμετάλλευση εκπαιδευτικών μονάδων, σεμιναρίων κλπ. και η επιχείρηση εκπαιδευτικών δραστηριοτήτων σχετικά με οποιονδήποτε τομέα της πληροφορικής και των επικοινωνιών.

θ) Η προβολή, προώθηση και διαφήμιση των προϊόντων και των εν γένει επιχειρηματικών δραστηριοτήτων της Εταιρείας, καθώς επίσης η ανάληψη και παραγωγή διαφημιστικών εργασιών εν σχέση με οιονδήποτε τομέα της πληροφορικής και των επικοινωνιών.

ι) Η παροχή υπηρεσιών επισκευής συντήρησης και γενικά τεχνικής υποστήριξης των υπό της Εταιρείας διατιθεμένων ειδών στους τόπους εγκατάστασής τους.

ια) Η ανάληψη έργων, σχετικών με τους τομείς δραστηριότητας της Εταιρείας, από το Δημόσιο, τα Νομικά Πρόσωπα Δημοσίου και Ιδιωτικού Δικαίου και τους Οργανισμούς Τοπικής Αυτοδιοίκησης.

ιβ) Η έρευνα, ανάπτυξη, μελέτη, εφαρμογές και εκτέλεση έργων καθώς και η παροχή υπηρεσιών στους τομείς του ελέγχου, της διοίκησης, οικονομικής, λογιστικής, διοικητικής και τεχνολογικής οργάνωσης και λειτουργίας επιχειρήσεων.

Πάσα πράξη και ενέργεια συναφής προς τον ως άνω σκοπό.

ιγ) Η έρευνα, ανάπτυξη, μελέτη, εφαρμογές και εκτέλεση έργων καθώς και η παροχή υπηρεσιών στον τομέα της ηλεκτρονικής έκδοσης εισιτηρίων (e-ticketing).

ιδ) Η άσκηση εμπορίας και γενικά η διενέργεια κάθε επιχειρηματικής πράξης και η ανάληψη κάθε δραστηριότητας ή ενέργειας, έμμεσα ή άμεσα συναφούς με τους παραπάνω σκοπούς της Εταιρείας.

Για την πραγματοποίηση των παραπάνω σκοπών της, η Εταιρεία μπορεί να συμμετέχει σε υφιστάμενες ή όχι εταιρείες ή επιχειρήσεις οποιασδήποτε μορφής, ημεδαπές ή αλλοδαπές, που έχουν συναφείς ή μη ή παρεμφερείς σκοπούς, να συνεργάζεται με οποιοδήποτε φυσικό ή νομικό πρόσωπο για την επίτευξη των σκοπών αυτών και να ιδρύει υποκαταστήματα ή αντιπροσωπείες στο εσωτερικό ή και στο εξωτερικό.

5.4 Περιουσιακή διάρθρωση της εταιρείας και χρηματοοικονομική κατάσταση πριν από την εισφορά του κλάδου

Η περιουσιακή διάρθρωση της αναδεχόμενης εταιρείας «Info Quest Technologies Ανώνυμη Εμπορική και Βιομηχανική Εταιρεία Προϊόντων και Υπηρεσιών Πληροφορικής και Τηλεπικοινωνιών» πριν από την εισφορά του Κλάδου «Διανομής και τεχνικής υποστήριξης προϊόντων πληροφορικής και τηλεπικοινωνιών» απεικονίζεται στις ακόλουθες λογιστικές καταστάσεις με ημερομηνία 30/09/2010:

ΙΣΟΛΟΓΙΣΜΟΣ
30.09.2010
(Ποσά σε χιλ. ευρώ)
ΕΝΕΡΓΗΤΙΚΟ
Μη κυκλοφορούν ενεργητικό

Συμμετοχές	45
Λοιπές Απαιτήσεις	0
Σύνολο μη κυκλοφορούντος ενεργητικού	46

Κυκλοφορούν ενεργητικό

Εμπορικές Απαιτήσεις	18
Λοιπές Απαιτήσεις	12
Ταμειακά διαθέσιμα και ισοδύναμα	105
Σύνολο κυκλοφορούντος ενεργητικού	135

ΣΥΝΟΛΟ ΕΝΕΡΓΗΤΙΚΟΥ 181
ΙΔΙΑ ΚΕΦΑΛΑΙΑ

Μετοχικό κεφάλαιο	355
Αποθεματικά	65
Ζημιές Εις Νέο	(259)
Σύνολο ιδίων κεφαλαίων	161

ΥΠΟΧΡΕΩΣΕΙΣ

Τρέχουσες φορολογικές υποχρεώσεις	18
Λοιπές υποχρεώσεις	2
Σύνολο υποχρεώσεων	20

ΣΥΝΟΛΟ ΙΔΙΩΝ ΚΕΦΑΛΑΙΩΝ ΚΑΙ ΥΠΟΧΡΕΩΣΕΩΝ 181

Η κατάσταση αποτελεσμάτων της εταιρείας «Info Quest Technologies Ανώνυμη Εμπορική και Βιομηχανική Εταιρεία Προϊόντων και Υπηρεσιών Πληροφορικής και Τηλεπικοινωνιών» πριν την εισφορά του κλάδου για την περίοδο 01/01/2010 έως 30/09/2010 έχει ως εξής:

**ΚΑΤΑΣΤΑΣΗ ΛΟΓΑΡΙΑΣΜΟΥ ΑΠΟΤΕΛΕΣΜΑΤΩΝ
01.01- 30.09.2010**

(Ποσά σε χιλ. ευρώ)

Κύκλος εργασιών	16
Κόστος Πωληθέντων	(37)
Μικτό Αποτέλεσμα	(21)
Έξοδα Διοικητικής Λειτουργίας	(30)
Έξοδα Λειτουργίας Διαθέσεως	(39)
Λοιπά κέρδη / (ζημιές) καθαρά	1
Αποτελέσματα Προ Φόρων Χρηματοδοτικών και Επενδυτικών Αποτελεσμάτων	(90)
Χρηματοοικονομικά Έξοδα	-
Χρηματοοικονομικά Έσοδα	(0)
Αποτελέσματα Πρό Φόρων	(90)
Έξοδο Φόρου	(18)
Αποτελέσματα Μετά από Φόρους	(109)

Σημειώνουμε ότι η εταιρεία «Info Quest Technologies A.E.B.E.» σύμφωνα με το άρθρο 29 του καταστατικού της ορίζει την εταιρική οικονομική της χρήση από 1 Ιουλίου έως 30 Ιουνίου κάθε έτους. Με την από 16-07-2010 απόφαση της Γενικής Συνέλευσης των Μετόχων της εταιρείας, η χρήση ορίσθηκε ότι θα αρχίζει την πρώτη (1η) Ιανουαρίου κάθε έτους και θα λήγει την τριακοστή πρώτη (31η) Δεκεμβρίου του ίδιου έτους, αρχής γενομένης από την 1η Ιανουαρίου του έτους 2011, εξαιρετικά δε για την χρήση που είχε αρχίσει από 1η Ιουλίου 2009, η Γενική Συνέλευση αποφάσισε την επιμήκυνση της διάρκειάς της και ότι αυτή θα λήξει την 31η Δεκεμβρίου του έτους 2010.

5.5 Περιουσιακή διάρθρωση και προοπτικές μετά την εισφορά του κλάδου

Η περιουσιακή διάρθρωση της αναδεχόμενης εταιρείας «Info Quest Technologies A.E.B.E.» μετά από την εισφορά προς αυτήν του κλάδου «Διανομής και τεχνικής υποστήριξης προϊόντων πληροφορικής και τηλεπικοινωνιών» απεικονίζεται στις ακόλουθες λογιστικές καταστάσεις με ημερομηνία 30/09/2010:

ΙΣΟΛΟΓΙΣΜΟΣ

30.09.2010

(Ποσά σε χιλ. ευρώ)

ΕΝΕΡΓΗΤΙΚΟ

Μη κυκλοφορούν ενεργητικό

Ενσώματα πάγια στοιχεία	1.090
Λοιπά ασώματα πάγια στοιχεία	916
Επενδύσεις σε θυγατρικές	45
Αναβαλλόμενες φορολογικές απαιτήσεις	1.651
Πελάτες και λοιπές απαιτήσεις	

3.702

Κυκλοφορούν ενεργητικό

Αποθέματα	10.787
Πελάτες και λοιπές απαιτήσεις	48.258
Ταμιακά διαθέσιμα και ισοδύναμα	105

59.150

ΣΥΝΟΛΟ ΕΝΕΡΓΗΤΙΚΟΥ

62.853

ΙΔΙΑ ΚΕΦΑΛΑΙΑ

Ίδια κεφάλαια αποδιδόμενα στους μετόχους

Μετοχικό κεφάλαιο	46.978
Λοιπά αποθεματικά	65
Αδιανέμητα κέρδη	1.231

Σύνολο ιδίων κεφαλαίων 48.274

ΥΠΟΧΡΕΩΣΕΙΣ

Μακροπρόθεσμες υποχρεώσεις

Υποχρεώσεις παροχών προσωπικού λόγω εξόδου από την υπηρεσία	773
---	-----

773

Βραχυπρόθεσμες υποχρεώσεις

Προμηθευτές και λοιπές υποχρεώσεις	13.701
Παράγωγα χρηματοοικονομικά στοιχεία	87
Τρέχουσες φορολογικές υποχρεώσεις	18

13.806

Σύνολο υποχρέωσεων

14.579

Σύνολο ιδίων κεφαλαίων και υποχρέωσεων

62.853

5.6 Μερισματική πολιτική της εταιρείας που εισφέρεται ο κλάδος την τελευταία τριετία και αναφορά στην επίδραση των κερδών στην Info-Quest για την πρώτη μετά την απόσχιση χρήση

Η εταιρεία «Info Quest Technologies A.E.B.E.» προέβη στη διανομή μερίσματος για τη χρήση 2007 και 2008 ποσού € 4,8 χιλ. ανά χρήση, ενώ για τη χρήση 2009 δεν εγκρίθηκε η διανομή μερίσματος. Η διανομή μερίσματος τα επόμενα χρόνια θα καθορισθεί από τα επίπεδα κερδοφορίας που θα διαμορφωθούν μετά την εισφορά του κλάδου. Επισημαίνεται ότι η ανωτέρω εταιρεία είναι 100% θυγατρική της «Quest Συμμετοχών Α.Ε.» και θα εισπράττει το σύνολο του ενδεχόμενου μερίσματος από την αναδεχόμενη εταιρεία.

5.7 Παρουσίαση του κύκλου εργασιών της τελευταίας τριετίας πριν την εισφορά του κλάδου

Ο κύκλος εργασιών του Ομίλου και της Εταιρείας «Quest Συμμετοχών Α.Ε.» καθώς και της αναδεχόμενης εταιρείας «Info Quest Technologies A.E.B.E.» την τελευταία τριετία (2007-2009) παρουσιάζεται ως ακολούθως:

(Ποσά σε χιλ. ευρώ)	Κύκλος Εργασιών					
	2007		2008		2009	
Εταιρίες	Όμιλος	Εταιρία	Όμιλος	Εταιρία	Όμιλος	Εταιρία
Quest Συμμετοχών Α.Ε.	443.835	213.092	458.568	259.877	402.252	210.666
Info Quest Technologies Α.Ε.	404		459		396	

Σημειώνεται ότι σύμφωνα με το άρθρο 29 του καταστατικού της εταιρείας «Info Quest Technologies A.E.B.E.» έχει ορισθεί οικονομική χρήση με έναρξη την πρώτη (1η) Ιουλίου κάθε έτους και λήξη την τριακοστή (30η) Ιουνίου του επομένου έτους, συνεπώς τα στοιχεία που παρατίθενται στον ανωτέρω πίνακα αντιστοιχούν σε:

2007: χρήση 01.07.2006 – 30.06.2007, 2008: χρήση 01.07.2007 – 30.06.2008 και 2009: χρήση 01.07.2008 – 30.06.2009.

ΠΑΡΑΡΤΗΜΑ 1

ΕΚΘΕΣΗ ΑΠΟΣΧΙΣΗΣ ΤΟΥ ΚΛΑΔΟΥ

ΣΥΝΕΡΓΑΖΟΜΕΝΟΙ ΟΡΚΩΤΟΙ ΛΟΓΙΣΤΕΣ

Ανώνυμη Εταιρεία Ορκωτών Ελεγκτών

ΟΡΚΩΤΟΣ ΕΛΕΓΚΤΗΣ ΛΟΓΙΣΤΗΣ: ΣΤΥΛΙΑΝΟΣ Μ. ΞΕΝΑΚΗΣ

Αθήνα, 3 Νοεμβρίου 2010

ΕΚΘΕΣΗ

**ΑΠΟΣΧΙΣΗΣ ΤΟΥ ΚΛΑΔΟΥ «ΔΙΑΝΟΜΗ ΚΑΙ ΤΕΧΝΙΚΗ ΥΠΟΣΤΗΡΙΞΗ
ΠΡΟΪΟΝΤΩΝ ΠΛΗΡΟΦΟΡΙΚΗΣ ΚΑΙ ΤΗΛΕΠΙΚΟΙΝΩΝΙΩΝ» ΤΗΣ
ΑΝΩΝΥΜΗΣ ΕΤΑΙΡΕΙΑΣ «Info-Quest Α.Ε.Β.Ε.» ΚΑΙ ΑΠΟΡΡΟΦΗΣΕΩΣ
ΤΟΥ ΑΠΟ ΤΗΝ ΥΦΙΣΤΑΜΕΝΗ ΚΑΙ ΛΕΙΤΟΥΡΓΟΥΣΑ ΑΝΩΝΥΜΗ
ΕΤΑΙΡΕΙΑ**

**«RAINBOW SERVICES ΑΝΩΝΥΜΟΣ ΕΤΑΙΡΕΙΑ –Υπηρεσίες
Υποστήριξης Ηλεκτρονικών Υπολογιστών»**

1. Εντολή ελέγχου και αντικείμενο εργασίας

Κατόπιν του υπό ημερομηνία 27/10/2010 εγγράφου της Ανώνυμης Εταιρείας «Info-Quest Α.Ε.Β.Ε.» και της εν συνεχεία αριθμ. 143760/3-11-2010 εντολής της Σ.Ο.Λ. α.ε.ο.ε. μου ανατέθηκε η διενέργεια ελέγχου, για τη βεβαίωση των λογιστικών αξιών των περιουσιακών στοιχείων (Ενεργητικού και Παθητικού) του αποσχισθέντος κλάδου «**Διανομή και Τεχνική Υποστήριξη Προϊόντων Πληροφορικής και Τηλεπικοινωνιών**» κατά την 30/9/2010, προκειμένου αυτός να απορροφηθεί από την υφιστάμενη και λειτουργούσα ανώνυμη εταιρεία «**RAINBOW SERVICES ΑΝΩΝΥΜΟΣ ΕΤΑΙΡΕΙΑ –Υπηρεσίες Υποστήριξης Ηλεκτρονικών Υπολογιστών**» βάσει των διατάξεων του Ν. 2166/1993.

2. Ίδρυση - Έδρα - Διάρκεια - Σκοπός Εταιρείας

Η επωνυμία της Ανώνυμης Εμπορικής και Βιομηχανικής Εταιρείας είναι: «INFO-QUEST Ανώνυμη Εμπορική και Βιομηχανική Εταιρεία Προϊόντων και Υπηρεσιών Πληροφορικής και Τηλεπικοινωνιών» και με το διακριτικό τίτλο «Info-Quest A.E.B.E.», όπως τροποποιήθηκε σύμφωνα με την υπό ημερομηνία 28/6/2002 απόφαση της Γενικής Συνέλευσης των μετόχων (ΦΕΚ 10166/04.10.02). Καταχωρήθηκε στο Μητρώο Ανωνύμων Εταιρειών και έχει σήμερα Αριθμό Μητρώου 5419/06/B/86/02.

- Η έδρα της Εταιρείας είναι στο Δήμο Καλλιθέας στην οδό Αλ. Πάντου 25 και η διάρκειά της ορίστηκε πενήνταετής (50) αρχομένη από την ημέρα της δημοσίευσης στο Τεύχος Α.Ε. και Ε.Π.Ε. της Εφημερίδας της Κυβερνήσεως της απόφασης που ενέκρινε το Καταστατικό.

Σκοπός της Εταιρείας ορίζεται:

α) Η κατασκευή και εμπορία, η εκμίσθωση ή το LEASING ηλεκτρονικών υπολογιστών (Computers), περιφερειακών μηχανημάτων αυτών (εκτυπωτών, οθονών, μονάδων αποθηκεύσεως δεδομένων, μονάδων επικοινωνίας κ.λ.π.) αναλωσίμων ειδών (μελανοταινιών, μαγνητοταινιών, μαγνητικών δίσκων κ.λ.π.) ανταλλακτικών και εξαρτημάτων απάντων των ανωτέρω.

β) Η μελέτη, σχεδιασμός, εγκατάσταση, λειτουργία και εκμετάλλευση κάθε τύπου και τεχνολογίας συστημάτων τηλεφωνίας καθώς και δημοσίων και ιδιωτικών τηλεπικοινωνιακών δικτύων μεταφοράς φωνής, ήχου, εικόνας και δεδομένων.

γ) Η παροχή κάθε είδους τηλεπικοινωνιακών υπηρεσιών σε σχέση με τα ανωτέρω συστήματα τηλεφωνίας και τηλεπικοινωνιακά δίκτυα καθώς και η παροχή υπηρεσιών διαδικτύου (INTERNET).

Η ανάπτυξη, εγκατάσταση, λειτουργία και εκμετάλλευση συστημάτων Ηλεκτρονικού Εμπορίου (E-Commerce).

δ) Η προμήθεια, εμπορία, κατασκευή και διανομή παντός είδους τηλεπικοινωνιακού εξοπλισμού, ανταλλακτικών και εξαρτημάτων κινητής τηλεφωνίας, τηλεφωνικών συσκευών, ειδών επικοινωνιακού εξοπλισμού και εν γένει δικτύων μεταφοράς ήχου, εικόνας και δεδομένων,

ανταλλακτικών και εξαρτημάτων αυτών καθώς και η ανάπτυξη, παραγωγή και η διάθεση λογισμικού (software) για τη λειτουργία των ανωτέρω.

ε) Η εισαγωγή εκ του εξωτερικού (προς εμπορία) των ανωτέρω (ηλεκτρονικών υπολογιστών, περιφερειακών μηχανημάτων, αναλωσίμων, ειδών εξοπλισμού επικοινωνίας, (κινητής ή μη τηλεφωνίας, μεταφοράς δεδομένων κ.λ.π.) και η αντιπροσώπευση οίκων του εσωτερικού και εξωτερικού στην Ελλάδα και στην αλλοδαπή των ειδών αυτών.

στ) Η ανάληψη της εκτέλεσης μελετών εφαρμογής προγραμμάτων με τους ηλεκτρονικούς υπολογιστές.

ζ) Η ανάληψη και εκτέλεση μελετών τεχνικών έργων και η μεταβίβαση ή γενικώς η εμπορία KNOW HOW. Η διενέργεια πάσης άλλης συναφούς εργασίας η επιχειρήσεως που θα καθορίζεται με απόφαση του Διοικητικού Συμβουλίου της Εταιρείας.

η) Η ίδρυση και εκμετάλλευση εκπαιδευτικών μονάδων, σεμιναρίων κ.λ.π. και η επιχείρηση εκπαιδευτικών δραστηριοτήτων σχετικά με οποιονδήποτε τομέα της πληροφορικής και των επικοινωνιών.

θ) Η προβολή, προώθηση και διαφήμιση των προϊόντων και των εν γένει επιχειρηματικών δραστηριοτήτων της Εταιρείας καθώς επίσης η ανάληψη και παραγωγή διαφημιστικών εργασιών εν σχέσει με οιονδήποτε τομέα της πληροφορικής και των επικοινωνιών.

ι) Η παροχή υπηρεσιών επισκευής συντήρησης και γενικά τεχνικής υποστήριξης των υπό της εταιρείας διατιθεμένων ειδών στους τόπους εγκατάστασής τους.

ια) Η διενέργεια χερσαίων, θαλασσίων και αεροπορικών μεταφορών για δικό της λογαριασμό ή και για λογαριασμό τρίτων, όλων των ανωτέρω ειδών.

ιβ) Η ανάληψη έργων, σχετικών με τους τομείς δραστηριότητας της Εταιρείας, από το Δημόσιο, τα Νομικά Πρόσωπα Δημοσίου και Ιδιωτικού Δικαίου και τους Οργανισμούς Τοπικής Αυτοδιοίκησης.

ιγ) Η έρευνα, ανάπτυξη, μελέτη, εφαρμογές και εκτέλεση έργων καθώς και η παροχή υπηρεσιών στους τομείς του ελέγχου, της διοίκησης, οικονομικής, λογιστικής, διοικητικής και τεχνολογικής οργάνωσης και λειτουργίας επιχειρήσεων.

ιδ) Η παροχή ταχυδρομικών υπηρεσιών, υπηρεσιών ταχυμεταφοράς και μεταφοράς για κάθε είδους και βάρους ταχυδρομικά αντικείμενα.

ιε) Η μελέτη, κατασκευή και λειτουργία εγκαταστάσεων σταθμών παραγωγής ηλεκτρικής ενέργειας από ανανεώσιμες πηγές και η κατασκευή και εμπορία εξοπλισμού παραγωγής ενέργειας. Ειδικότερα η κατασκευή, εγκατάσταση, λειτουργία και εκμετάλλευση μονάδων παραγωγής ηλεκτρικής ενέργειας και των απαραίτητων υποδομών και λοιπών τεχνικών έργων και εγκαταστάσεων για τη μεταφορά και παράδοση της παραγόμενης ενέργειας, σύμφωνα με το ισχύον νομοθετικό και κανονιστικό πλαίσιο και αυτό που θα ισχύσει στο μέλλον. Η πώληση ηλεκτρικής ενέργειας στο εσωτερικό ή και στο εξωτερικό. Η πάσης φύσεως εκμίσθωση, αγορά ή κατασκευή ακινήτων που είναι απαραίτητα για την υλοποίηση των ανωτέρω. Η συνεργασία ή και συμμετοχή σε οποιαδήποτε εταιρεία έχουσα παρεμφερή σκοπό. Πάσα πράξη και ενέργεια συναφής προς τον ως άνω σκοπό.

ιστ) Η έρευνα, ανάπτυξη, μελέτη, εφαρμογές και εκτέλεση έργων καθώς και η παροχή υπηρεσιών στον τομέα της ηλεκτρονικής έκδοσης εισιτηρίων (e-ticketing).

ιζ) Η μελέτη και κατασκευή πάσης φύσεως τεχνικών έργων δημοσίων ή ιδιωτικών στην Ελλάδα ή στο εξωτερικό.

ιη) Η κατασκευή, επισκευή, ανακαίνιση, αναπαλαίωση πάσης φύσεως ακινήτων, δημοσίων ή ιδιωτικών στην Ελλάδα ή στο εξωτερικό.

ιθ) Η ανέγερση οικοδομών είτε επί ιδίου οικοπέδου, είτε επί οικοπέδου τρίτου και πώληση ή μίσθωση αυτών.

ιι) Η άσκηση εμπορίας και γενικά η διενέργεια κάθε επιχειρηματικής πράξης και η ανάληψη κάθε δραστηριότητας ή ενέργειας, έμμεσα ή άμεσα συναφούς με τους παραπάνω σκοπούς της εταιρείας.

ικ) Η μελέτη, σχεδιασμός, κατασκευή, χρηματοδότηση, προμήθεια, εγκατάσταση, δοκιμή, συντήρηση, θέση σε λειτουργία, αγορά, πώληση και η εν γένει εκμετάλλευση κάθε είδους ακινήτων δημοσίων ή ιδιωτικών στην Ελλάδα ή στο εξωτερικό ασκώντας κάθε είδους επιχείρηση, όπως ενδεικτικά επιχείρηση κατασκευής και εμπορίας ακινήτων με πώληση, μίσθωση, υπομίσθωση ή σύναψη συμβάσεων παραχώρησης με τρίτους

ολόκληρων ακινήτων ή οριζοντίων ιδιοκτησιών για κάθε είδους χρήση, όπως για κατοικία, γραφεία, καταστήματα, γκαράζ, τουριστική επιχείρηση κ.λ.π.

Για την πραγματοποίηση των παραπάνω σκοπών της η Εταιρεία μπορεί να συμμετέχει σε υφιστάμενες ή όχι εταιρείες ή επιχειρήσεις οποιασδήποτε μορφής, ημεδαπές ή αλλοδαπές, που έχουν συναφείς ή μη ή παρεμφερείς σκοπούς, να συνεργάζεται με οποιοδήποτε φυσικό ή νομικό πρόσωπο για την επίτευξη των σκοπών αυτών και να ιδρύει υποκαταστήματα ή αντιπροσωπείες στο εσωτερικό ή και στο εξωτερικό.

3. Μετοχικό Κεφάλαιο

1. Το Μετοχικό κεφάλαιο είχε αρχικά ορισθεί στο καταστατικό σε δραχμές 10.000.000 καταβλητέοις τοις μετρητοίς διαιρούμενο σε 10.000 ονομαστικές μετοχές, ονομαστικής αξίας 1.000 δραχμών η κάθε μία.

2. Με απόφαση του Διοικητικού Συμβουλίου της εταιρείας της 27/12/1985 το αρχικό κεφάλαιο αυξήθηκε κατά 10.000.000 δραχμές με την έκδοση 10.000 νέων ονομαστικών μετοχών, ονομαστικής αξίας 1.000 δραχμών η κάθε μία.

3. Με απόφαση της Γενικής Συνέλευσης των Μετόχων της 13/6/1986 το Μετοχικό Κεφάλαιο αυξήθηκε κατά 10.000.000 δραχμές με την έκδοση 10.000 ονομαστικών μετοχών ονομαστικής αξίας 1.000 δραχμών η κάθε μία.

4. Με απόφαση της Γενικής Συνέλευσης των Μετόχων της 8/12/1986 το Μετοχικό Κεφάλαιο αυξήθηκε κατά 10.000.000 δραχμές με την έκδοση 10.000 ονομαστικών μετοχών ονομαστικής αξίας 1.000 δραχμών η κάθε μία.

5. Με απόφαση της Γενικής Συνέλευσης των Μετόχων της 29/2/1988, που τροποποίησε το καταστατικό το Μετοχικό Κεφάλαιο αυξήθηκε κατά 20.000.000 δρχ. τοις μετρητοίς με την έκδοση 20.000 νέων ονομαστικών μετοχών, ονομαστικής αξίας 1.000 δραχμών η κάθε μία.

6. Με απόφαση της Γενικής Συνέλευσης των Μετόχων της 18/6/1990, που τροποποίησε το καταστατικό το Μετοχικό Κεφάλαιο αυξήθηκε κατά 20.000.000 δρχ. τοις μετρητοίς με την έκδοση 20.000 νέων ονομαστικών μετοχών, ονομαστικής αξίας 1.000 δραχμών η κάθε μία.

7. Με απόφαση της Γενικής Συνέλευσης των Μετόχων της 8/1/1992 που τροποποίησε το καταστατικό, το Μετοχικό Κεφάλαιο αυξήθηκε κατά 80.000.000 δραχμές τοις μετρητοίς με την έκδοση 80.000 νέων ονομαστικών μετοχών, ονομαστικής αξίας 1.000 δραχμών η κάθε μία.

8. Με απόφαση της Γενικής Συνέλευσης των Μετόχων της 25/5/1992 που τροποποίησε το καταστατικό, η ονομαστική αξία κάθε μετοχής καθορίστηκε σε πεντακόσιες (500) δραχμές και το καταβεβλημένο Μετοχικό Κεφάλαιο ανερχόμενο σε 160.000.000 δραχμές διαιρέθηκε σε 320.000 ονομαστικές μετοχές ονομαστικής αξίας 500 δραχμών η κάθε μία.

9. Με απόφαση της Γενικής Συνέλευσης των Μετόχων της 25/5/1992 που τροποποίησε το Καταστατικό, το Μετοχικό Κεφάλαιο αυξήθηκε κατά 300.000.000 δραχμές με την έκδοση 600.000 νέων ονομαστικών μετοχών, ονομαστικής αξίας 500 δραχμών η κάθε μία, με μερική καταβολή τοις μετρητοίς του $\frac{1}{4}$ της ονομαστικής αξίας κάθε μετοχής, επί συνόλου 600.000 μετοχών, δηλ. ποσού 75.000.000 δρχ. και με ανάληψη υποχρέωσης για καταβολή του υπολοίπου της αξίας κάθε μετοχής, επί συνόλου 600.000 μετοχών, συνολικού ύψους 225.000.000 δρχ. σε δύο (2) ισόποσες δόσεις ύψους 112.500.000 δρχ. η κάθε μία, καταβλητέων της μεν πρώτης μέχρι την 31/12/1992, της δε δεύτερης, μέχρι 30/6/1993. Κατόπιν ολοσχερούς εξοφλήσεως των ανωτέρω δόσεων το καταβεβλημένο σε μετρητά Μετοχικό Κεφάλαιο ανήλθε σε τετρακόσια εξήντα εκατομμύρια (460.000.000) δραχμές και διαιρέθηκε σε 920.000 ονομαστικές μετοχές, ονομαστικής αξίας 500 δραχμών η κάθε μία.

10. Με απόφαση της Γενικής Συνέλευσης των Μετόχων της 30/12/1992, που τροποποίησε το Καταστατικό, το Μετοχικό Κεφάλαιο αυξήθηκε κατά 22.488.500 δραχμές, με κεφαλαιοποίηση της υπεραξίας, η οποία προέκυψε λόγω αναπροσαρμογής της αξίας των γηπέδων της Εταιρείας σύμφωνα με τις διατάξεις του Νόμου 2065/1992, με την έκδοση 44.977 νέων ονομαστικών μετοχών, ονομαστικής αξίας 500 δραχμών η κάθε μία.

11. Με απόφαση της Γενικής Συνέλευσης των Μετόχων της 29/1/1993, που τροποποίησε το Καταστατικό, οι μετοχές της Εταιρείας μετετράπησαν από ονομαστικές σε ανώνυμες.

12. Με απόφαση της Γενικής Συνέλευσης των Μετόχων της 30/6/1994, που τροποποίησε το Καταστατικό, το Μετοχικό Κεφάλαιο αυξήθηκε κατά 31.400.000 δραχμές με κεφαλαιοποίηση αφορολόγητου αποθεματικού, σύμφωνα με το άρθρο 11 του Ν. 1882/90, με την έκδοση 62.800 νέων μετοχών, ονομαστικής αξίας 500 δραχμών η κάθε μία.

13. Με απόφαση της Γενικής Συνέλευσης των Μετόχων της 30/11/1994, που τροποποίησε το Καταστατικό, το Μετοχικό Κεφάλαιο αυξήθηκε κατά 95.000.000 δραχμές με την έκδοση 190.000 νέων μετοχών ονομαστικής αξίας 500 δραχμών η κάθε μία.

14. Με απόφαση της Γενικής Συνέλευσης των Μετόχων της 17/12/1994, που τροποποίησε το Καταστατικό, το Μετοχικό Κεφάλαιο αυξήθηκε κατά 487.500.000 δραχμές με την έκδοση 975.000 νέων μετοχών ονομαστικής αξίας 500 δραχμών η κάθε μία.

15. Με απόφαση της Γενικής Συνέλευσης των μετόχων της 31/5/1996, που τροποποίησε το Καταστατικό, το Μετοχικό Κεφάλαιο αυξήθηκε κατά 200.000.000 δραχμές με την έκδοση 400.000 νέων μετοχών ονομαστικής αξίας 500 δραχμών η κάθε μία.

16. Με απόφαση της Γενικής Συνέλευσης των Μετόχων της 8/11/1996, που τροποποίησε το Καταστατικό, η ονομαστική αξία κάθε μετοχής καθορίστηκε σε διακόσιες πενήντα (250) δραχμές και οι μετοχές μετετράπησαν από ανώνυμες σε ονομαστικές.

17. Με απόφαση της Γενικής Συνέλευσης των Μετόχων της 15/1/1997, που τροποποίησε το Καταστατικό, το Μετοχικό Κεφάλαιο αυξήθηκε κατά 61.600.000 δραχμές, με κεφαλαιοποίηση της υπεραξίας, η οποία προέκυψε λόγω αναπροσαρμογής της αξίας των ακινήτων της Εταιρείας, σύμφωνα με τις διατάξεις του Νόμου 2065/1992, με την έκδοση 246.400 νέων ονομαστικών μετοχών, ονομαστικής αξίας 250 δραχμών η κάθε μία.

18. Με απόφαση της Γενικής Συνέλευσης των Μετόχων της 18/12/1997, που τροποποίησε το Καταστατικό, το Μετοχικό Κεφάλαιο αυξήθηκε κατά 30.000.000 δραχμές, με κεφαλαιοποίηση ειδικού αφορολόγητου αποθεματικού, σύμφωνα με το άρθρο 11 του Ν. 1882/90, με την έκδοση 120.000 νέων ονομαστικών μετοχών, ονομαστικής αξίας 20 δραχμών η κάθε μία.

19. Με απόφαση των Γενικών Συνελεύσεων των μετόχων της 4/2/98 & 4/11/98, που τροποποίησαν το Καταστατικό, αποφασίστηκε η αύξηση του Μετοχικού Κεφαλαίου της Εταιρείας :

α) Κατά διακόσια δέκα εκατομμύρια διακόσιες είκοσι χιλιάδες (210.220.000) δραχμές σε μετρητά από δημόσια εγγραφή με την έκδοση 840.880 νέων ονομαστικών μετοχών, ονομαστικής αξίας 250 δραχμών η κάθε μία.

β) Κατά δέκα εκατομμύρια διακόσιες ενενήντα μία χιλιάδες πεντακόσιες (10.291.500) δραχμές σε μετρητά από ιδιωτική τοποθέτηση, με την έκδοση 41.166 νέων ονομαστικών μετοχών ονομαστικής αξίας 250 δραχμών η κάθε μία, οι οποίες θα διατεθούν εκτός δημόσιας εγγραφής, μετά από απόφαση του Διοικητικού Συμβουλίου της Εταιρείας.

20. Με απόφαση της Γενικής Συνέλευσης των μετόχων της 29/1/99 η ονομαστική αξία κάθε μετοχής καθορίστηκε σε εκατόν εβδομήντα πέντε (175) δραχμές και το Μετοχικό Κεφάλαιο αυξήθηκε κατά 2.895.300.000 δραχμές, με κεφαλαιοποίηση μέρους του ειδικού αποθεματικού – διαφορά από έκδοση μετοχών υπέρ το άρτιο.

21. Με απόφαση της Γενικής Συνέλευσης των μετόχων της 21/6/99, που τροποποίησε το Καταστατικό το Μετοχικό Κεφάλαιο αυξήθηκε κατά 2.321.200.000, με έκδοση 13.264.000 νέων μετοχών ονομαστικής αξίας 175 δραχμών η κάθε μία.

22. Με απόφαση της Γενικής Συνέλευσης των μετόχων της 27/6/2000, που τροποποίησε το Καταστατικό το Μετοχικό Κεφάλαιο αυξήθηκε κατά 1.365.000.000 δραχμές. με έκδοση 7.800.000 νέων μετοχών ονομαστικής αξίας 175 δραχμών η κάθε μία.

23. Με απόφαση του Διοικητικού Συμβουλίου της εταιρείας της 20/12/2000, κατόπιν άσκησης δικαιώματος προαίρεσης, βάσει εγκριθέντος από 27/6/00 προγράμματος (stock options) το Μετοχικό Κεφάλαιο της εταιρείας αυξήθηκε, χωρίς τροποποίηση Καταστατικού, κατά 34.942.250 δραχμές, με έκδοση 199.670 νέων μετοχών ονομαστικής αξίας 175 δραχμών η κάθε μία.

24. Με απόφαση της Γενικής Συνέλευσης των μετόχων της 22/6/2001 που τροποποίησε το καταστατικό, το Μετοχικό Κεφάλαιο

αυξήθηκε κατά 5.434.969.800 δραχμές. λόγω του εισφερομένου κεφαλαίου της απορροφούμενης εταιρείας «ΠΛΗΡΟΦΟΡΙΚΗ ΕΡΓΑΣΙΑΣ ΑΕ» και κατά 4.102.363.200 δρχ. με κεφαλαιοποίηση μέρους του ειδικού αποθεματικού - διαφορά από έκδοση μετοχών υπέρ το άρτιο, η δε ονομαστική αξία της μετοχής της εταιρείας καθορίστηκε σε 340,75 δρχ. (ένα ευρώ).

25. Με απόφαση του Διοικητικού Συμβουλίου της εταιρείας της 20/12/2001, κατόπιν άσκησης δικαιώματος προαίρεσης, βάσει εγκριθέντων από 27/6/2000 και 22/6/2001 προγραμμάτων (stock options), το Μετοχικό Κεφάλαιο της εταιρείας αυξήθηκε, χωρίς τροποποίηση Καταστατικού, κατά 171.301.840 δρχ. ή 502.720 Ευρώ, με έκδοση 502.720 νέων ονομαστικών μετοχών ονομαστικής αξίας 340,75 δρχ. ή 1 Ευρώ η κάθε μία.

Μετά την 1^η Ιανουαρίου 2002, το Μετοχικό Κεφάλαιο ανέρχεται σε 52.629.720 Ευρώ και διαιρείται σε 52.629.720 άυλες ονομαστικές μετοχές, ονομαστικής αξίας 1 Ευρώ η κάθε μία .

26. Με απόφαση της Γενικής Συνέλευσης των Μετόχων της 22/6/2005 που τροποποίησε το Καταστατικό, το Μετοχικό Κεφάλαιο μειώθηκε κατά 2.537.550 Ευρώ με ακύρωση, βάσει του άρθρου 16, παρ. 12 του Κ.Ν. 2190/20 2.537.550 μετοχών.

27. Με απόφαση της Γενικής Συνέλευσης των μετόχων της 5/12/2005, που τροποποίησε το Καταστατικό, το Μετοχικό Κεφάλαιο μειώθηκε κατά 1.386.950 Ευρώ με ακύρωση, βάσει του άρθρου 16, παρ. 12 του Κ.Ν. 2190/20 1.386.950 μετοχών.

28. Με απόφαση της Γενικής Συνέλευσης των μετόχων της 28/3/2006 που τροποποίησε το Καταστατικό, το Μετοχικό Κεφάλαιο της εταιρείας αυξήθηκε κατά 68.187.308 Ευρώ με αύξηση της ονομαστικής αξίας κάθε μετοχής κατά 1,4 Ευρώ με κεφαλαιοποίηση μέρους του αποθεματικού «διαφορά από έκδοση μετοχών υπέρ το άρτιο» και μειώθηκε κατά 73.057.830 Ευρώ με μείωση της ονομαστικής αξίας κάθε μετοχής κατά 1,5 Ευρώ με σκοπό την επιστροφή κεφαλαίου με μετρητά στους μετόχους.

29. Με απόφαση της Γενικής Συνέλευσης των μετόχων της 19/12/2006 που τροποποίησε το Καταστατικό, το Μετοχικό Κεφάλαιο της

εταιρείας μειώθηκε κατά 9.741.044 Ευρώ με μείωση της ονομαστικής αξίας κάθε μετοχής κατά 0,20 Ευρώ με σκοπό το συμψηφισμό ζημιών προηγούμενων ετών.

Έτσι, το μετοχικό κεφάλαιο της εταιρείας μετά τις ανωτέρω αυξομειώσεις ανέρχεται σήμερα σε € 34.093.654,00 διαιρούμενο σε 48.705.220 κοινές ονομαστικές μετοχές ονομαστικής αξίας € 0,70 εκάστη.

4. Διοικητικό Συμβούλιο

Στην υπό ημερομηνία 16/4/2010 Τακτική Γενική Συνέλευση των μετόχων της εταιρείας, εκλέχτηκε νέο Διοικητικό Συμβούλιο το οποίο ανασυγκροτήθηκε σε σώμα σύμφωνα με το υπό ημερομηνία 29/4/2010 πρακτικό του Δ.Σ. με την εξής σύνθεση:

Φέσσας Θεόδωρος	Πρόεδρος και Διευθύνων Σύμβουλος, - Εκτελεστικό Μέλος
Κουτσουρέλη Ευτυχία	Αντιπρόεδρος - Εκτελεστικό Μέλος
Εφορακόπουλος Δημήτριος	Αντιπρόεδρος - Εκτελεστικό Μέλος
Μπιτσάκος Μάρκος	Αναπληρωτής Διευθύνων Σύμβουλος – Εκτελεστικό Μέλος
Ρήγας Κων/νος	Ανεξάρτητο – Μη εκτελεστικό Μέλος
Γιαννακάκου – Ραζέλου Άννα	Ανεξάρτητο – Μη εκτελεστικό Μέλος
Παπαδόπουλος Απόστολος	Ανεξάρτητο – Μη εκτελεστικό Μέλος

Το ανωτέρω Διοικητικό Συμβούλιο θα διοικήσει την εταιρεία μέχρι την 30/6/2013.

5. Βιβλία και στοιχεία στα οποία στηρίχθηκε ο έλεγχος

Η εισφέρουσα Ανώνυμη Εταιρεία «Info-Quest A.E.B.E.» από την ίδρυσή της τηρεί βιβλία Γ' Κατηγορίας και στοιχεία προβλεπόμενα από τον Κώδικα Βιβλίων και Στοιχείων τα οποία έχουν θεωρηθεί νόμιμα από την αρμόδια Δ.Ο.Υ. Το ίδιο ισχύει και για την απορροφώσα εταιρεία «RAINBOW SERVICES ΑΝΩΝΥΜΟΣ ΕΤΑΙΡΕΙΑ –Υπηρεσίες Υποστήριξης Ηλεκτρονικών Υπολογιστών»

6. Αποφάσεις Διοικητικών Συμβουλίων

Στο υπό ημερομηνία 29/9/2010 Πρακτικό του Διοικητικού Συμβουλίου της εταιρείας «Info-Quest A.E.B.E.» αποφασίστηκε η απόσχιση του κλάδου «Διανομή και Τεχνική Υποστήριξη Προϊόντων Πληροφορικής και Τηλεπικοινωνιών» της εταιρείας σύμφωνα με τις διατάξεις του Ν. 2166/1993 και εισφορά του στην εταιρεία «RAINBOW SERVICES ΑΝΩΝΥΜΟΣ ΕΤΑΙΡΕΙΑ –Υπηρεσίες Υποστήριξης Ηλεκτρονικών Υπολογιστών» με ημερομηνία σύνταξης Λογιστικής Κατάστασης την 30 Σεπτεμβρίου 2010.

Επίσης στο υπό ημερομηνία 29/9/2010 Πρακτικό του Διοικητικού Συμβουλίου της εταιρείας εταιρεία «RAINBOW SERVICES ΑΝΩΝΥΜΟΣ ΕΤΑΙΡΕΙΑ –Υπηρεσίες Υποστήριξης Ηλεκτρονικών Υπολογιστών» αποφασίστηκε η απορρόφηση του κλάδου «Διανομή και Τεχνική Υποστήριξη Προϊόντων Πληροφορικής και Τηλεπικοινωνιών» της εταιρείας «Info-Quest A.E.B.E.».

7. Καταχώρηση της Απογραφής και της Λογιστικής Κατάστασης στο Βιβλίο Απογραφών και Ισολογισμού

Η απογραφή των περιουσιακών στοιχείων (Ενεργητικού και Παθητικού) του κλάδου «Διανομή και Τεχνική Υποστήριξη Προϊόντων Πληροφορικής και Τηλεπικοινωνιών» και η λογιστική κατάσταση της 30/9/2010 καταχωρήθηκαν στις σελίδες 14310-14842 του τηρούμενου Βιβλίου Απογραφών και Ισολογισμού της εισφέρουσας τον κλάδο ανώνυμης εταιρείας «Info-Quest A.E.B.E.»

8. Προσδιορισμός της Λογιστικής Αξίας των περιουσιακών στοιχείων του κλάδου «Διανομή και Τεχνική Υποστήριξη Προϊόντων Πληροφορικής και Τηλεπικοινωνιών» της εταιρείας «Info-Quest A.E.B.E.»

α) Συνοπτική Λογιστική Κατάσταση της 30^{ης} Σεπτεμβρίου 2010

ΕΝΕΡΓΗΤΙΚΟ

ΠΑΘΗΤΙΚΟ

Εξοδα εγκαταστάσεως	915.788,37	Προβλέψεις	773.333,34
Πάγια	838.635,86	Βραχυπρόθεσμες υποχρεώσεις	11.962.053,80
Αποθέματα	10.876.473,65	Μεταβατικοί λογαριασμοί παθητικού	<u>1.703.391,71</u>
Απαιτήσεις	45.771.521,16		
Μεταβατικοί Λογαριασμοί Ενεργητικού	<u>2.659.815,42</u>	Σύνολο (β)	14.438.778,85
		Εισφερόμενο κεφάλαιο (α)-(β)	<u>46.623.455,61</u>
ΣΥΝΟΛΟ ΕΝΕΡΓΗΤΙΚΟΥ (α)	<u>61.062.234,46</u>	ΣΥΝΟΛΟ ΠΑΘΗΤΙΚΟΥ	<u>61.062.234,46</u>
ΛΟΓΑΡΙΑΣΜΟΙ ΤΑΞΕΩΣ ΧΡΕΩΣΤΙΚΟΙ	<u>7.873.228,13</u>	ΛΟΓΑΡΙΑΣΜΟΙ ΤΑΞΕΩΣ ΠΙΣΤΩΤΙΚΟΙ	<u>7.873.228,13</u>

β) Επαλήθευση της Λογιστικής Αξίας με αναλυτική παράθεση των λογαριασμών της Λογιστικής Κατάστασης

ΕΝΕΡΓΗΤΙΚΟ

B. ΕΞΟΔΑ ΕΓΚΑΤΑΣΤΑΣΕΩΣ

-Λοιπά έξοδα εγκαταστάσεως

-Λογισμικά προγράμματα Η/Υ

Αναλύεται:

Χρεωστικό υπόλοιπο 31/12/2009	€	5.099.692,26
<u>Πλέον:</u> Προσθήκες 1/1-30/9/2010	€	<u>132.414,74</u>
Χρεωστικό υπόλοιπο 30/9/2010	€	5.232.107,00
<u>Μείον:</u> - Αποσβεσθέντα μέχρι 31/12/2009	€	4.027.043,06
- Αποσβέσεις 1/1 – 30/9/2010	«	<u>289.275,57</u> «
Αναπόσβεστο υπόλοιπο 30/9/2010	€	<u>915.788,37</u>

-Στην παρούσα περίοδο 1/1-30/9/2010 διενεργήθηκαν αποσβέσεις με τον κατώτερο συντελεστή ποσοστού 24% που προβλέπεται από το Π.Δ. 299/2003 και εφαρμόζεται κατά πάγια τακτική.

Γ. ΠΑΓΙΟ ΕΝΕΡΓΗΤΙΚΟ

II. Ενσώματες ακινητοποιήσεις

1. Κτίρια – Εγκαταστάσεις κτιρίων - Τεχνικά έργα

Αναλύεται:

K.A. 11.07 Κτίρια - Εγκ/σεις κτιρίων σε ακίνητα τρίτων		
Χρεωστικό υπόλοιπο 30/9/2010	€	194.746,02
<u>Μείον:</u> - Αποσβεσθέντα μέχρι 31/12/2009	€	17.574,20

- Αποσβέσεις 1/1 – 30/9/2010	«	<u>12.166,76</u>	«	<u>29.740,96</u>
Αναπόσβεστο υπόλοιπο 30/9/2010			€	<u>165.005,06</u>

-Το ανωτέρω χρεωστικό υπόλοιπο της 30/9/2010, αφορά τις προσθήκες και βελτιώσεις που έγιναν στο ενοικιαζόμενο από την εταιρεία ακίνητο επί της οδού Εθνικής Αντιστάσεως 29 στον Πειραιά.

- Στην παρούσα περίοδο 1/1-30/9/2010 διενεργήθηκαν αποσβέσεις, ανάλογα με το χρόνο της συμβατικής μίσθωσης του κτιρίου, με συντελεστή 8,33% που εφαρμόζεται κατά πάγια τακτική.

2. Μηχανήματα – Τεχνικές εγκαταστάσεις και λοιπός μηχανολογικός εξοπλισμός

Αναλύεται:

K.A. 12.02	Φορητά μηχανήματα "χειρός"	€	1.991,42
K.A. 12.03	Εργαλεία	«	1.638,35
K.A. 12.04	Καλούπια - Ιδιοκατασκευές	«	<u>31.009,33</u>
	Χρεωστικό υπόλοιπο 30/9/2010	€	34.639,10

<u>Μείον:</u>	- Αποσβεσθέντα μέχρι 31/12/2009	€	29.204,40
	- Αποσβέσεις 1/1 – 30/9/2010	«	<u>1.146,75</u>
	Αναπόσβεστο υπόλοιπο 30/9/2010	€	<u>4.287,95</u>

- Στην παρούσα περίοδο 1/1-30/9/2010 διενεργήθηκαν αποσβέσεις με τον κατώτερο συντελεστή 11% που προβλέπεται από τον Π.Δ. 299/2003 για τα Καλούπια και εφαρμόζεται κατά πάγια τακτική, γιατί τα υπόλοιπα μηχανήματα είχαν αποσβεσθεί πλήρως σε προηγούμενες χρήσεις.

3. Μεταφορικά μέσα

Αναλύεται:

K.A. 13.01	Λοιπά επιβατικά αυτοκίνητα	€	24.445,92	(1)
K.A. 13.02	Φορητά-Ρυμούλκες-Ειδικής χρήσεως	«	202.987,06	(1)
K.A. 13.09	Μέσα εσωτερικών μεταφορών	«	<u>191.456,20</u>	
	Χρεωστικό υπόλοιπο 30/9/2010	€	418.889,18	

<u>Μείον:</u>	- Αποσβεσθέντα μέχρι 31/12/2009	€	268.313,96
	- Αποσβέσεις 1/1 – 30/9/2010	«	<u>20.303,43</u>
	Αναπόσβεστο υπόλοιπο 30/9/2010	€	<u>130.271,79</u>

(1) Τα ανωτέρω μεταφορικά μέσα αναλύονται περαιτέρω ως εξής:

<u>Αριθμός Κυκλοφορίας</u>	<u>Αξία Κτήσης 30.9.2010</u>	<u>Σύνολο Αποσβέσεων ν 30/9/2010</u>	<u>Αναπόσβεστο Υπόλοιπο 30.9.2010</u>
Επιβατικά αυτοκίνητα			
IHN 8392	10.319,99	4.047,60	6.272,39
IMP3820	14.125,93	647,44	13.478,49
Σύνολο	<u>24.445,92</u>	<u>4.695,04</u>	<u>19.750,88</u>
Φορτηγά αυτοκίνητα			
ΥΖΜ 2955	19.056,00	19.021,86	34,14
ΙΥΡ-6901	17.838,57	17.838,51	0,06
ΥΗΥ-9196	16.848,62	16.848,55	0,07
ΥΗΥ-9197	16.046,90	16.020,19	26,71
ΥΗΥ-9201	9.803,99	9.803,93	0,06
ΥΗΥ9920	10.230,79	10.230,73	0,06
ΥΗΥ9921	10.231,70	10.231,64	0,06
ΥΗΥ9927	10.231,70	10.231,64	0,06
ΖΖΝ-9015	14.590,54	14.590,45	0,09
ΖΖΝ-9016	14.590,54	14.590,45	0,09
ΙΖΑ 8277	20.427,93	14.802,58	5.625,35
ΙΒΚ-5068	21.384,35	19.243,65	2.140,70
ΙΖΚ9083	21.705,43	13.023,25	8.682,18
Σύνολο	<u>202.987,06</u>	<u>186.477,43</u>	<u>16.509,63</u>

- Στην παρούσα περίοδο 1/1-30/9/2010 διενεργήθηκαν αποσβέσεις με τους κατώτερους συντελεστές που προβλέπονται από το Π.Δ. 299/2003 (Επιβατικά αυτοκίνητα, Μέσα εσωτερικών μεταφορών 11% και Φορτηγά αυτοκίνητα 15%) και εφαρμόζονται κατά πάγια τακτική.

4. Έπιπλα και λοιπός εξοπλισμός

Αναλύεται:

Κ.Α. 14.00	Έπιπλα	€	107.142,61
Κ.Α. 14.01	Σκεύη	€	15.840,41
Κ.Α. 14.02	Μηχανές γραφείων	€	9.985,46
Κ.Α. 14.03	Ηλεκτρονικοί Υπολογιστές	€	3.890.094,89
Κ.Α. 14.04	Μέσα αποθήκευσης και μεταφοράς	€	826,22
Κ.Α. 14.05	Επιστημονικά Όργανα	€	91.923,78
Κ.Α. 14.08	Εξοπλισμός τηλεπικοινωνιών	€	662.270,16
Κ.Α. 14.09	Λοιπός εξοπλισμός	€	<u>286.935,56</u>

	Χρεωστικό υπόλοιπο 30/9/2010	€	5.065.019,09
Μείον:	- Αποσβεσθέντα μέχρι 31/12/2009	€	4.369.087,82
	- Αποσβέσεις 1/1 – 30/9/2010	€	<u>191.397,18</u>
	Αναπόσβεστο υπόλοιπο 30/9/2010	€	<u>504.534,09</u>

-Στην παρούσα περίοδο 1/1-30/9/2010 διενεργήθηκαν αποσβέσεις με τους κατώτερους συντελεστές (εκτός από τα Μέσα αποθήκευσης και μεταφοράς ,που διενεργούνται αποσβέσεις με τον ανώτερο συντελεστή 20%) που προβλέπονται από το Π.Δ. 299/2003 (Έπιπλα, σκεύη, μηχανές γραφείων, επιστημονικά όργανα, τηλεπικοινωνιακός και λοιπός εξοπλισμός 15% και Η/Υ 24%) και εφαρμόζονται κατά πάγια τακτική.

III. Συμμετοχές και άλλες μακροπρόθεσμες

χρηματοοικονομικές απαιτήσεις

- Λοιπές μακροπρόθεσμες απαιτήσεις

- Εγγυήσεις μίσθωσης αυτοκινήτων	€	23.150,97
- Εγγυήσεις μίσθωσης ακινήτων	€	11.236,00
- Εγγυήσεις κάδου ανακύκλωσης μπαταριών	€	<u>150,00</u>
	Ως άνω €	<u>34.536,97</u>

Δ. ΚΥΚΛΟΦΟΡΟΥΝ ΕΝΕΡΓΗΤΙΚΟ

I. Αποθέματα

1. Εμπορεύματα

Χρεωστικό Υπόλοιπο 30/9/2010	€	9.566.442,34
Μείον: Προβλέψεις απαξίωσης	€	<u>543.886,00</u>
Χρεωστικό Υπόλοιπο 30/9/2010	€	<u>9.022.556,34</u>

Στον ανωτέρω λογ/σμό περιλαμβάνεται η αξία κτήσεως ηλεκτρονικού και τηλεπικοινωνιακού εξοπλισμού (Η/Υ, Ανταλλακτικά Η/Υ, Εκτυπωτές, Αναλώσιμα Η/Υ, κ.λπ).

Η αποτίμηση των εν λόγω αποθεμάτων έγινε στη χαμηλότερη τιμή, μεταξύ της τιμής κτήσεως και της τρέχουσας τιμής αγοράς τους. Ως τιμή κτήσεως λήφθηκε η μέση σταθμική τιμή αγοράς.

Οι προβλέψεις απαξίωσης αφορούν τη σωρευτικά σχηματισθείσα από την εταιρεία πρόβλεψη μέχρι 30/9/2010, για την απαξίωση των εμπορευμάτων.

2. Προϊόντα έτοιμα και ημιτελή

Χρεωστικό Υπόλοιπο 30/9/2010 € 96.159,37

Η αποτίμηση των ανωτέρω αποθεμάτων (συναρμολόγηση Η/Υ) έγινε στην αξία του κόστους παραγωγής τους.

3. Πρώτες και βοηθητικές ύλες –Αναλώσιμα υλικά– Ανταλλακτικά και είδη συσκευασίας

Χρεωστικό Υπόλοιπο 30/9/2010 € 986.558,89

Μείον: Προβλέψεις απαξίωσης € 216.114,00

Χρεωστικό Υπόλοιπο 30/9/2010 € 770.444,89

Η αποτίμηση των ανωτέρω αποθεμάτων έγινε στη χαμηλότερη τιμή, μεταξύ της τιμής κτήσεως και της τρέχουσας τιμής αγοράς τους. Ως τιμή κτήσεως λήφθηκε η μέση σταθμική τιμή αγοράς.

Οι προβλέψεις απαξίωσης αφορούν τη σωρευτικά σχηματισθείσα από την εταιρεία πρόβλεψη μέχρι 30/9/2010, για την απαξίωση των πρώτων και βοηθητικών υλών.

4. Προκαταβολές για αγορές αποθεμάτων

Χρεωστικό Υπόλοιπο 30/9/2010 € 987.313,05

Αφορά τα χρεωστικά υπόλοιπα των προμηθευτών της 30/9/2010, που έχουν δοθεί ως προκαταβολές για αγορά αποθεμάτων.

II. Απαιτήσεις

1. Πελάτες

Χρεωστικό Υπόλοιπο 30/9/2010 € 23.536.490,58

- Οι ανωτέρω απαιτήσεις από πελάτες αναλύονται ως εξής:

30.00	Πελάτες εσωτερικού	€	13.206.505,71
30.01	Πελάτες εξωτερικού	€	255.251,85

30.02	Πελάτες Ελληνικού Δημοσίου	€	82.666,84
30.03	Πελάτες Ν.Π.Δ.Δ. – Δημ. Επιχειρήσεις	€	133,09
30.80	Πελάτες με συμβάσεις εκχώρησης Factoring	€	<u>9.991.933,09</u>
	Σύνολο ως άνω	€	<u>23.536.490,58</u>

2. Γραμμάτια σε καθυστέρηση

Χρεωστικό Υπόλοιπο 30/9/2010 € 76.000,00

Το ανωτέρω υπόλοιπο αφορά δέκα γραμμάτια εισπρακτέα του πελάτη Κουτρομπά Αθ. και Σία, με ημερομηνία λήξης από 2.9.2009 έως και 2.6.2010, τα οποία βρίσκονται στο χαρτοφυλάκιο της εταιρείας και μέχρι την ημερομηνία του ελέγχου μας δεν είχαν εισπραχθεί.

3. Επιταγές Εισπρακτές

Χρεωστικό Υπόλοιπο 30/9/2010 € 17.971.441,92

Οι συμπεριλαμβανόμενες στον ανωτέρω λογαριασμό μεταχρονολογημένες επιταγές αναλύονται ως εξής:

-	Επιταγές εισπρακτές (μεταχρ/νες) Χαρτοφυλακίου	€	15.652.177,82
-	Επιταγές εισπρακτές (μεταχρ/νες) στις Τράπεζες για είσπραξη	€	116.349,42
-	Επιταγές εισπρακτές εκχωρημένες (FACTORING)	€	<u>2.202.914,68</u>
	Ως άνω	€	<u>17.971.441,92</u>

Κρίνουμε σκόπιμο να σημειώσουμε εδώ ότι, οι «Επιταγές εισπρακτές (μεταχρ/νες) στις Τράπεζες για είσπραξη» τον Οκτώβριο του 2010 επεστράφηκαν στους πελάτες και αντικαταστάθηκαν με άλλες επιταγές ισόποσης αξίας και μεταγενέστερης ημερομηνίας.

4. Επιταγές σε καθυστέρηση

Χρεωστικό Υπόλοιπο 30/9/2010 € 394.216,70

Αφορά επιταγές με ημερομηνία λήξεως πριν την 15.9.2010, οι οποίες βρίσκονταν για είσπραξη στις Τράπεζες και αφού σφραγίστηκαν, επιστράφηκαν στην εταιρεία.

5. Επισφαλείς – επίδικοι πελάτες και χρεώστες

Χρεωστικό Υπόλοιπο 30/9/2010 € 15.398.646,00
Μείον: Προβλέψεις € 11.832.552,47

€ 3.566.093,53

Οι ανωτέρω επισφαλείς – επίδικοι πελάτες και χρεώστες αναλύονται ως εξής:

<u>ΚΩΔΙΚΟΣ</u>	<u>ΛΟΓΑΡΙΑΣΜΟΣ</u>	<u>ΠΟΣΟ</u>	<u>ΠΟΣΟ</u>
30.97	ΕΠΙΣΦΑΛΕΙΣ ΠΕΛΑΤΕΣ		€ 8.594,08
30.99	ΛΟΙΠΟΙ ΠΕΛΑΤΕΣ ΛΟΓΑΡΙΑΣΜΟΙ ΕΠΙΔΙΚΩΝ		
	ΑΠΑΙΤΗΣΕΩΝ ΣΕ ΔΙΚΗΓΟΡΟΥΣ		€ 15.388.183,12
3099000001	Γ. Δ.ΓΚΟΥΖΟΥΛΗ	€ 2.550.523,86	
3099000003	ΣΙΔΗΡΟΠΟΥΛΟ	€ 1.924.755,59	
3099000004	ΜΑΡΙΝΑ Ν. ΑΘΥΡΟΥ	€ 16.109,28	
3099000006	Φ.ΦΥΛΑΚΤΟΓΛΟΥ-Γ. ΣΠΑΝΟΥ & ΣΥΝΕΡΓΑΤΕΣ	€ 69.741,45	
3099000007	ΘΕΟΔΩΡΑ ΚΑΖΙΑΝΗ	€ 10.092.182,02	
3099000011	ΕΥΛΕ ΗΕΡΜΕΣ ΕΜΡΟΡΙΚΙ	€ 170.251,56	
3099000014	ΑΝΔΡΕΑΣ- ΕΜΜΑΝΟΥΗΛ ΣΚΑΡΑΜΑΓΚΑΣ	€ 381.383,97	
3099000024	Μ. ΞΑΝΘΟΠΟΥΛΟΣ	€ 122.089,21	
3099000025	ΔΗΜ.ΡΟΥΓΚΛΙΟΥ	€ <u>61.146,18</u>	
33.99	ΛΟΙΠΟΙ ΧΡΕΩΣΤΕΣ ΕΠΙΔΙΚΟΙ		€ 1.868,80
			€ <u>15.398.646,00</u>

Εναντι των ανωτέρω επισφαλών απαιτήσεων έχει σχηματιστεί σωρευτικά μέχρι 30/9/2010 πρόβλεψη, συνολικού ποσού € 11.832.552,47 (ποσοστό 77% περίπου), η οποία κατά την άποψή μας κρίνεται επαρκής για να καλύψει την ενδεχόμενη ζημία που θα προκύψει από τη μη είσπραξή τους.

6. Χρεώστες διάφοροι

Χρεωστικό Υπόλοιπο 30/9/2010 € 173.751,91

- Οι ανωτέρω απαιτήσεις αναλύονται ως εξής:

33.00	Προκαταβολές προσωπικού	€	690,22
33.02	Δάνεια προσωπικού	«	28.047,90
33.92	Απαιτήσεις αποζημιώσεων κατά ασφαλιστικών εταιρειών	«	4.049,96
33.95	Λοιποί χρεώστες διάφοροι	«	56.500,05
52	Τράπεζες λογ/σμοί βραχ/σμων υποχρεώσεων	«	<u>84.463,78</u>
	Σύνολο ως άνω	€	<u>173.751,91</u>

Ο ανωτέρω λογ/σμός με Κ.Α. 52 «Τράπεζες λογ/σμοί βραχ/σμων υποχρεώσεων» ποσού € 84.463,57 αφορά απαιτήσεις από τις εταιρείες « E.T.E FACTORS A.E.» ποσού € 11.581,25 και «A.B.C FACTORS» ποσού € 72.882,32.

7. Λογαριασμοί διαχείρισεως προκαταβολών και πιστώσεων

Χρεωστικό Υπόλοιπο 30/9/2010 € 53.526,52

Αναλύεται

35.00.000000	Εκτελωνιστές λογ/σμοί προς απόδοση	€	18.161,92
35.01.000000	Προσωπικό λογ/σμοί προς απόδοση	«	19.680,15
35.02.000000	Λοιποί συνεργάτες τρίτοι προς απόδοση	«	6.451,98
35.03.000000	Πάγιες προκαταβολές	«	579,78
50	Προμηθευτές (Χρεωστικά υπόλοιπα)	«	<u>8.652,69</u>
	Ως άνω	€	<u>53.526,52</u>

E. ΜΕΤΑΒΑΤΙΚΟΙ ΛΟΓΑΡΙΑΣΜΟΙ ΕΝΕΡΓΗΤΙΚΟΥ

1. Έξοδα επόμενων χρήσεων

Χρεωστικό υπόλοιπο 30/9/2010 € 980.861,13

Στον ανωτέρω λογαριασμό περιλαμβάνονται τα έξοδα που καταβλήθηκαν μέσα στην περίοδο 1/1-30/9/2010, αλλά ανήκουν στην επόμενη.

Τα εν λόγω έξοδα αναλύονται ως εξής:

-Προμήθειες από πωλήσεις	€	5.850,00
-Έξοδα αγορών Box Software	«	546.392,85
-Έξοδα αγορών Software Λοιποί	«	350.856,30
-Λοιπές αμοιβές τρίτων	«	28.446,21
-Ασφάλιστρα	«	19.065,56
-Λοιπές δαπάνες	«	<u>30.250,21</u>
Ως άνω	€	<u>980.861,13</u>

2. Λοιποί μεταβατικοί λ/σμοί ενεργητικού

Χρεωστικό υπόλοιπο 30/9/2010 € 1.678.954,29

Στον ανωτέρω λογαριασμό περιλαμβάνονται οι αγορές υπό παραλαβή την 30/9/2010 καθώς και οι προβλέψεις των εκπτώσεων αγορών από τους προμηθευτές της εταιρείας , αναλύονται δε ως εξής:

-Αγορές υπό παραλαβή	€	2.698,76
-Εκπτώσεις επί αγορών χρήσης	«	<u>1.676.255,53</u>
Ως άνω	€	<u>1.678.954,29</u>

ΠΑΘΗΤΙΚΟ

B. ΠΡΟΒΛΕΨΕΙΣ

- Προβλέψεις για αποζημίωση προσωπικού λόγω εξόδου από την υπηρεσία

Πιστωτικό υπόλοιπο 30/9/2009 € 773.333,34

Αφορά σωρευτική μέχρι 30/9/2010 πρόβλεψη αποζημίωσης προσωπικού σύμφωνα με συνταχθείσα αναλογιστική μελέτη.

Γ. ΥΠΟΧΡΕΩΣΕΙΣ

II. Βραχυπρόθεσμες υποχρεώσεις

1. Προμηθευτές

Πιστωτικό υπόλοιπο 30/9/2010 € 11.127.928,08

Αναλύονται:

K.A. 50.00	Προμηθευτές εσωτερικού	€	6.874.278,81
K.A. 50.01	Προμηθευτές εξωτερικού	«	4.251.958,04
K.A. 50.02	Προμηθευτές Ελληνικό Δημόσιο	«	<u>1.691,23</u>
	Σύνολο	€	<u>11.127.928,08</u>

2. Γραμμάτια πληρωτέα

Πιστωτικό υπόλοιπο 30/9/2010 € 12.634,86

Αφορά υποχρεώσεις που προέρχονται: (α) από τρία γραμμάτια προς την προμηθεύτρια εταιρεία «ΛΙΜΠΕΚΟΜ Α.Ε» συνολικής αξίας € 3.650,00 και (β) ένα γραμμάτιο προς την « Η Καθημερινή Α.Ε.» € 8.984,86. Η ημερομηνία λήξης των γραμματίων αυτών είναι μεταγενέστερη της 15.11.2010.

3. Προκαταβολές πελατών

Πιστωτικό υπόλοιπο 30/9/2010 € 584.279,87

Στον ανωτέρω λογ/σμό περιλαμβάνονται τα πιστωτικά υπόλοιπα των πελατών

4. Πιστωτές διάφοροι

Πιστωτικό υπόλοιπο 30/9/2010 € 237.210,99

Αναλύονται:

K.A.	53. 00	Αμοιβές προσωπικού πληρωτές	€	-475,63
K.A.	53.98.00.0000	Λοιπές βραχυπρόθεσμες υποχρεώσεις	€	3.848,05
K.A.	53.98.00.0002	Υποχρεώσεις σε IS - SBA	€	106.749,01
K.A.	53.98.20.1002	EFG – Πιστωτική κάρτα 42730749	€	2.012,71
K.A.	53.99.00.0000	Λοιπές βραχυπρόθεσμες υποχρεώσεις σε Ξ.Ν.	€	54.827,98
K.A.	33.95	Λοιποί χρεώστες διάφοροι	€	88,49
K.A.	35.01.00.0000	Προσωπικό λογ/σμοί προς απόδοση	€	43.238,76
K.A.	35.02.00.0000	Λοιποί συνεργάτες τρίτοι προς απόδοση Ως άνω	€	<u>26.921,62</u>
			€	<u>237.210,99</u>

Δ. ΜΕΤΑΒΑΤΙΚΟΙ ΛΟΓΑΡΙΑΣΜΟΙ ΠΑΘΗΤΙΚΟΥ

1. Εσοδα επόμενων χρήσεων

Πιστωτικό Υπόλοιπο 30/9/2010 € 103.645,84

Το ανωτέρω υπόλοιπο αφορά ποσά που έχει λάβει η εταιρεία, από την «AUTODESK SA» μέχρι 30.9.2010, για τη διαφήμιση των προϊόντων της, η οποία θα γίνει μεταγενέστερα της 30/9/2010.

2. Εξοδα χρήσεως δουλευμένα

Πιστωτικό Υπόλοιπο 30/9/2010 € 711.669,25

Στον ανωτέρω λογαριασμό καταχωρούνται με αντίστοιχη χρέωση των οικείων λογ/σμών εξόδων, τα έξοδα που ανήκουν στην κλειόμενη περίοδο 1/1-30/9/2010, αλλά δεν πληρώθηκαν μέσα σ' αυτήν και τα οποία δεν είναι στο τέλος της περιόδου απαιτητά από τους δικαιούχους και για το λόγω αυτό δεν κρίνεται ορθό ή σκόπιμο να φέρονται σε πίστωση των οικείων λογ/σμών υποχρεώσεων.

Τα εν λόγω έξοδα αναλύονται ως εξής:

- Προβλέψεις δώρου Χριστουγέννων εργαζομένων	€	366.622,13
- Προβλέψεις τόκων τραπεζικών δανείων	«	1.222,54
- Αγορές Box Software	€	31.548,96
- Ενοίκια αυτοκινήτων δεδουλευμένα	«	6.015,05
- Προβλέψεις προμηθειών πωλήσεων	«	43.386,85
- Προβλέψεις αμοιβών τρίτων	«	<u>262.873,72</u>

Ως άνω € 711.669,25

3. Λοιποί μεταβατικοί λογ/σμοί παθητικού

Πιστωτικό Υπόλοιπο 30/9/2010 € 888.076,62

Το εν λόγω υπόλοιπο αναλύεται ως εξής:

- Αγορές υπό τακτοποίηση	€	559.076,62
- Εκπτώσεις πωλήσεων	«	<u>329.000,00</u>
Ως άνω	€	<u>888.076,62</u>

- Οι αγορές υπό τακτοποίηση αφορούν εμπορεύματα που έχουν παραληφθεί, ενώ τα τιμολόγια αγοράς δεν περιήλθαν μέχρι 30/9/2010 στην εταιρεία.

- Οι εκπτώσεις πωλήσεων αφορούν προβλέψεις εκπτώσεων λόγω τζίρου σε πελάτες, οι οποίοι έχουν πετύχει τους προβλεπόμενους συμβατικούς στόχους, αλλά μέχρι 30/9/2010 τα ποσά αυτά δεν είχαν αποδοθεί σ' αυτούς.

ΛΟΓΑΡΙΑΣΜΟΙ ΤΑΞΕΩΣ ΧΡΕΩΣΤΙΚΟΙ / ΠΙΣΤΩΤΙΚΟΙ

1. Αλλότρια περιουσιακά στοιχεία / Δικαιούχοι

αλλότριων περιουσιακών στοιχείων 30/9/2010 € 46,69

Αφορούν διάφορα περιουσιακά στοιχεία τρίτων, τα οποία βρίσκονται στην εταιρεία.

2. Χρεωστικοί / Πιστωτικοί λογ/σμοί εγγυήσεων

και εμπράγματων ασφαλειών 30/9/2010 € 5.971.212,92

Αναλύονται:

Υποθήκες και προσημειώσεις για εξασφάλιση απαιτήσεων	€	1.508.998,60
Ε/Ε για εξασφάλιση απαιτήσεων	€	2.394.052,82
Ε/Ε για συμμετοχή σε διαγωνισμούς	«	1.338.026,25
Ε/Ε για καλή εκτέλεση έργου με πελάτες	«	298.682,20
Ε/Ε για εξασφάλιση πελατείας λοιπών περιπτώσεων	«	331.453,05
Ε/Ε για εξασφάλιση υποχρεώσεων προς προμηθευτή	«	<u>100.000,00</u>
Σύνολο	€	<u>5.971.212,92</u>

Κρίνουμε σκόπιμο να σημειώσουμε εδώ ότι, από το ανωτέρω ποσό των «Ε/Ε για εξασφάλιση απαιτήσεων» ποσού € 2.394.052,82, εγγυητικές επιστολές ποσού € 847.200,00 έχουν λήξει και δεν έχουν επιστραφεί, ως έπρεπε, στους δικαιούχους.

3. Απαιτήσεις / Υποχρεώσεις από αμοτεροβαρείς

<u>συμβάσεις</u>	30/9/2010	€ <u>1.901.456,44</u>
-------------------------	-----------	-----------------------

Αφορούν μη εκτελεσθείσες μέχρι 30/9/2010 συμβάσεις που έχει υπογράψει η εταιρεία με την Ε.Τ.Ε για προαγορά συναλλάγματος.

<u>4. Λοιποί λογαριασμοί τάξεως</u>	30/9/2010	€ <u>512,08</u>
--	-----------	-----------------

Αφορούν τους κατωτέρω λογαριασμούς πληροφοριών, για κρατήσεις που αναλογούν σε πωλήσεις που διενεργεί η εταιρεία στο Δημόσιο.

<u>Περιγραφή Λογ/σμού</u>		<u>Ποσό</u>
-Λοιποί παρακρατούμενοι φόροι εισοδήματος	€	485,29
-Κρατήσεις υπέρ Δημοσίου και τρίτων από πωλήσεις	€	<u>26,79</u>
Ως άνω	€	<u>512,08</u>

9. Συμπέρασμα

Εκθεση επί των κονδυλίων της Λογιστικής Κατάστασης

Επαληθεύσαμε τις ανωτέρω λογιστικές αξίες των περιουσιακών στοιχείων (Ενεργητικού – Παθητικού) του αποσχισθέντος κλάδου «Διανομής και Τεχνικής Υποστήριξης Προϊόντων Πληροφορικής και Τηλεπικοινωνιών» της ανώνυμης εταιρείας «Info-Quest A.E.B.E.» της 30^{ης} Σεπτεμβρίου 2010 (περίοδος 1/1-30/9/2010), προκειμένου ο ανωτέρω κλάδος να απορροφηθεί από την υφιστάμενη και λειτουργούσα Ανώνυμη Εταιρεία «RAINBOW SERVICES ΑΝΩΝΥΜΟΣ ΕΤΑΙΡΕΙΑ –Υπηρεσίες Υποστήριξης Ηλεκτρονικών Υπολογιστών» με βάση τις διατάξεις του Ν. 2166/1993.

Ευθύνη Διοίκησης για τα κονδύλια της Λογιστικής Κατάστασης

Η διοίκηση είναι υπεύθυνη για την κατάρτιση και εύλογη παρουσίαση των κονδυλίων της Λογιστικής Κατάστασης σύμφωνα με τα Λογιστικά Πρότυπα που προδιαγράφονται από την Ελληνική Νομοθεσία, όπως και για εκείνες τις εσωτερικές δικλείδες που η διοίκηση καθορίζει ως απαραίτητες ώστε να καθίσταται δυνατή η κατάρτιση λογιστικών καταστάσεων απαλλαγμένων από ουσιώδη ανακρίβεια που οφείλεται είτε σε απάτη είτε σε λάθος.

Ευθύνη Ελεγκτή

Η δική μας ευθύνη είναι να εκφράσουμε γνώμη επί των κονδυλίων της Λογιστικής Κατάστασης με βάση τον έλεγχό μας. Διενεργήσαμε τον έλεγχό μας σύμφωνα με τα Διεθνή Πρότυπα Ελέγχου. Τα πρότυπα αυτά απαιτούν να συμμορφωνόμαστε με κανόνες δεοντολογίας, καθώς και να σχεδιάζουμε και να διενεργούμε τον έλεγχο με σκοπό την απόκτηση εύλογης διασφάλισης για το εάν τα κονδύλια της ανωτέρω Λογιστικής Κατάστασης είναι απαλλαγμένα από ουσιώδη ανακρίβεια. Ο έλεγχος περιλαμβάνει τη διενέργεια διαδικασιών για την απόκτηση ελεγκτικών τεκμηρίων, σχετικά με τα ποσά και τις πληροφορίες που περιλαμβάνονται στην ανωτέρω Λογιστική Κατάσταση. Οι επιλεγόμενες διαδικασίες βασίζονται στην κρίση του ελεγκτή περιλαμβανομένης της εκτίμησης των κινδύνων ουσιώδους ανακρίβειας των κονδυλίων της Λογιστικής Κατάστασης, που οφείλεται είτε σε απάτη είτε σε λάθος. Κατά τη διενέργεια αυτών των εκτιμήσεων κινδύνου, ο ελεγκτής εξετάζει τις εσωτερικές δικλείδες που σχετίζονται με την κατάρτιση και εύλογη παρουσίαση των λογιστικών καταστάσεων της εταιρείας, με σκοπό το σχεδιασμό ελεγκτικών διαδικασιών κατάλληλων για τις περιστάσεις και όχι με σκοπό την έκφραση γνώμης επί της αποτελεσματικότητας των εσωτερικών δικλείδων της εταιρείας. Ο έλεγχος περιλαμβάνει επίσης την αξιολόγηση της καταλληλότητας των λογιστικών αρχών και μεθόδων που χρησιμοποιήθηκαν και του εύλογου των εκτιμήσεων που έγιναν από τη διοίκηση, καθώς και αξιολόγηση της συνολικής παρουσίασης των κονδυλίων της Λογιστικής Κατάστασης. Πιστεύουμε ότι τα ελεγκτικά τεκμήρια που έχουμε συγκεντρώσει είναι επαρκή και κατάλληλα για τη θεμελίωση της ελεγκτικής μας γνώμης.

Γνώμη

Κατά τη γνώμη μας, τα ανωτέρω κονδύλια της Λογιστικής Κατάστασης, τα οποία προκύπτουν από τα βιβλία και στοιχεία της εισφέρουσας τον κλάδο εταιρείας «Info-Quest A.E.B.E.», απεικονίζουν το ύψος των λογιστικών αξιών των περιουσιακών στοιχείων (Ενεργητικού – Παθητικού) του αποσχισθέντος κλάδου «Διανομής και Τεχνικής Υποστήριξης Προϊόντων Πληροφορικής και Τηλεπικοινωνιών» κατά την 30η Σεπτεμβρίου 2010, σύμφωνα με τα Λογιστικά Πρότυπα που προδιαγράφονται από την Ελληνική νομοθεσία.

Η παρούσα έκθεση συντάσσεται για να χρησιμεύσει για το σκοπό της απορροφήσεως του κλάδου «Διανομής και Τεχνικής Υποστήριξης Προϊόντων Πληροφορικής και Τηλεπικοινωνιών» από την Ανώνυμη Εταιρεία «RAINBOW SERVICES ΑΝΩΝΥΜΟΣ ΕΤΑΙΡΕΙΑ – Υπηρεσίες Υποστήριξης Ηλεκτρονικών Υπολογιστών» από 1/10/2010 με βάση τις διατάξεις του Ν. 2166/1993.

10. Σημείωση

Από τους συνημμένους στην παρούσα έκθεση, ισολογισμούς της εισφέρουσας εταιρείας «Info-Quest A.E.B.E.» της 31/12/2009 και της απορροφώσας εταιρείας «RAINBOW SERVICES ΑΝΩΝΥΜΟΣ ΕΤΑΙΡΕΙΑ –Υπηρεσίες Υποστήριξης Ηλεκτρονικών Υπολογιστών» της 30/6/2009, προκύπτει ότι το Μετοχικό Κεφάλαιο της απορροφώσας τον κλάδο μετά την απορρόφηση θα είναι μεγαλύτερο από το οριζόμενο από το άρθρο 2 § 5 Ν. 2166/1993 και το Μετοχικό Κεφάλαιο της εισφέρουσας τον κλάδο μετά την απόσχιση θα είναι μεγαλύτερο από το ελάχιστο όριο που προβλέπει το αρθρ. 8 §2 του Ν. 2190/1920.

Ο ΟΡΚΩΤΟΣ ΕΛΕΓΚΤΗΣ ΛΟΓΙΣΤΗΣ



ΣΤΥΛΙΑΝΟΣ Μ. ΞΕΝΑΚΗΣ
Αρ Μ ΣΟΕΛ 11541
Συνεργαζόμενοι Ορκωτοί Λογιστές α.ε.ο.ε.
μέλος της Crowe Horwath International
Φωκ. Νέγη 3, 11257 Αθήνα
Αρ Μ ΣΟΕΛ 125

ΟΡΚΩΤΟΣ ΕΛΕΓΚΤΗΣ ΛΟΓΙΣΤΗΣ: ΣΤΥΛΙΑΝΟΣ Μ. ΞΕΝΑΚΗΣ

ΕΚΘΕΣΗ ΑΠΟΣΧΙΣΗΣ

**ΤΟΥ ΚΛΑΔΟΥ «ΔΙΑΝΟΜΗ ΚΑΙ ΤΕΧΝΙΚΗ ΥΠΟΣΤΗΡΙΞΗ
ΠΡΟΪΟΝΤΩΝ ΠΛΗΡΟΦΟΡΙΚΗΣ ΚΑΙ ΤΗΛΕΠΙΚΟΙΝΩΝΙΩΝ»
ΤΗΣ ΑΝΩΝΥΜΗΣ ΕΤΑΙΡΕΙΑΣ «Info-Quest Α.Ε.Β.Ε.» ΚΑΙ**

**ΑΠΟΡΡΟΦΗΣΕΩΣ ΤΟΥ ΑΠΟ ΤΗΝ ΥΦΙΣΤΑΜΕΝΗ ΚΑΙ
ΛΕΙΤΟΥΡΓΟΥΣΑ ΑΝΩΝΥΜΗ ΕΤΑΙΡΕΙΑ
«RAINBOW SERVICES ΑΝΩΝΥΜΟΣ ΕΤΑΙΡΕΙΑ –Υπηρεσίες
Υποστήριξης Ηλεκτρονικών Υπολογιστών»**

ΠΙΝΑΚΑΣ ΠΕΡΙΕΧΟΜΕΝΩΝ

	Σελίδα
1. Εντολή ελέγχου και αντικείμενο εργασίας.....	1
2. Ίδρυση - Έδρα - Διάρκεια - Σκοπός Εταιρείας.....	2
3. Μετοχικό Κεφάλαιο	5
4. Διοικητικό Συμβούλιο.....	10
5. Βιβλία και στοιχεία στα οποία στηρίχθηκε ο έλεγχος.....	10
6. Αποφάσεις Διοικητικών Συμβουλίων	11
7. Καταχώρηση της Απογραφής και της Λογιστικής Κατάστασης στο Βιβλίο Απογραφών και Ισολογισμού	11
8. Προσδιορισμός της Λογιστικής Αξίας των περιουσιακών στοιχείων του κλάδου «Διανομή και Τεχνική Υποστήριξη Προϊόντων Πληροφορικής και Τηλεπικοινωνιών» της εταιρείας «Info-Quest A.E.B.E.».....	11
ΕΝΕΡΓΗΤΙΚΟ.....	12
Β. ΕΞΟΔΑ ΕΓΚΑΤΑΣΤΑΣΕΩΣ	12
-Λοιπά έξοδα εγκαταστάσεως	12
Γ. ΠΑΓΙΟ ΕΝΕΡΓΗΤΙΚΟ	12
II. Ενσώματες ακινητοποιήσεις.....	12
1. Κτίρια – Εγκαταστάσεις κτιρίων - Τεχνικά έργα.....	12
2. Μηχανήματα – Τεχνικές εγκαταστάσεις και λοιπός	
μηχανολογικός εξοπλισμός	13
3. Μεταφορικά μέσα	13
4. Έπιπλα και λοιπός εξοπλισμός	14

III. Συμμετοχές και άλλες μακροπρόθεσμες χρηματοοικονομικές απαιτήσεις	15
- Λοιπές μακροπρόθεσμες απαιτήσεις	15
Δ. ΚΥΚΛΟΦΟΡΟΥΝ ΕΝΕΡΓΗΤΙΚΟ	15
I. Αποθέματα	15
1. Εμπορεύματα	15
2. Προϊόντα έτοιμα και ημιτελή	16
3. Πρώτες και βοηθητικές ύλες –Αναλώσιμα υλικά– Ανταλλακτικά	16
και είδη συσκευασίας.....	16
4. Προκαταβολές για αγορές αποθεμάτων	16
II. Απαιτήσεις	16
1. Πελάτες.....	16
2. Γραμμάτια σε καθυστέρηση.....	17
3. Επιταγές Εισπρακτέες.....	17
4. Επιταγές σε καθυστέρηση.....	17
5. Επισφαλείς – επίδικοι πελάτες και χρεώστες	17
6. Χρεώστες διάφοροι.....	18
7. Λογαριασμοί διαχείρισεως προκαταβολών και πιστώσεων.....	19
Ε. ΜΕΤΑΒΑΤΙΚΟΙ ΛΟΓΑΡΙΑΣΜΟΙ ΕΝΕΡΓΗΤΙΚΟΥ	19
1. Έξοδα επόμενων χρήσεων.....	19
2. Λοιποί μεταβατικοί λ/σμοί ενεργητικού	19
ΠΑΘΗΤΙΚΟ.....	20
Β. ΠΡΟΒΛΕΨΕΙΣ	20
- Προβλέψεις για αποζημίωση προσωπικού λόγω εξόδου	20
από την υπηρεσία.....	20
Γ. ΥΠΟΧΡΕΩΣΕΙΣ	20
II. Βραχυπρόθεσμες υποχρεώσεις	20
1. Προμηθευτές	20
2. Γραμμάτια πληρωτέα.....	20
3. Προκαταβολές πελατών	20
4. Πιστωτές διάφοροι.....	21
Δ. ΜΕΤΑΒΑΤΙΚΟΙ ΛΟΓΑΡΙΑΣΜΟΙ ΠΑΘΗΤΙΚΟΥ.....	21
1. Εσοδα επόμενων χρήσεων	21
2. Εξοδα χρήσεως δουλευμένα	21
3. Λοιποί μεταβατικοί λογ/σμοί παθητικού.....	22
ΛΟΓΑΡΙΑΣΜΟΙ ΤΑΞΕΩΣ ΧΡΕΩΣΤΙΚΟΙ / ΠΙΣΤΩΤΙΚΟΙ	22
1. Αλλότρια περιουσιακά στοιχεία / Δικαιούχοι αλλότριων	22
περιουσιακών στοιχείων.....	22
2. Χρεωστικοί / Πιστωτικοί λογ/σμοί εγγυήσεων και	22
εμπράγματος ασφαλειών.....	22
3. Απαιτήσεις / Υποχρεώσεις από αμοτεροβαρείς συμβάσεις	23
4. Λοιποί λογαριασμοί τάξεως	23
9. Συμπέρασμα.....	23
10. Σημείωση.....	25

Συνημμένα:

-Λογιστική Κατάσταση της 30ης Σεπτεμβρίου 2010 (περίοδος 1/1-30/9/2010) του αποσχισθέντος κλάδου «Διανομή και Τεχνική Υποστήριξη Προϊόντων Πληροφορικής και Τηλεπικοινωνιών» της «Info-Quest A.E.B.E.»

-Ισολογισμός 31/12/2009 της εισφέρουσας τον κλάδο «Διανομής και Τεχνικής Υποστήριξης Προϊόντων Πληροφορικής και Τηλεπικοινωνιών» εταιρείας «Info-Quest A.E.B.E.»

- Ισολογισμός 30/06/2009 της απορροφώσας τον κλάδο « Διανομής και Τεχνικής Υποστήριξης Προϊόντων Πληροφορικής και Τηλεπικοινωνιών» εταιρείας «RAINBOW SERVICES ΑΝΩΝΥΜΟΣ ΕΤΑΙΡΕΙΑ –Υπηρεσίες Υποστήριξης Ηλεκτρονικών Υπολογιστών»

ΠΑΡΑΡΤΗΜΑ 2

**ΕΤΗΣΙΕΣ ΟΙΚΟΝΟΜΙΚΕΣ ΚΑΤΑΣΤΑΣΕΙΣ
ΕΤΑΙΡΕΙΑΣ ΚΑΙ ΟΜΙΛΟΥ «QUEST ΣΥΜΜΕΤΟΧΩΝ
Α.Ε.» ΤΩΝ ΧΡΗΣΕΩΝ 2007-2009**

Στοιχεία και πληροφορίες χρήσης από 1 Ιανουαρίου 2008 έως 31 Δεκεμβρίου 2008 Δημοσιεύσιμα βάση του κ.ν. 2190/1920 αρ. 135 για επιχειρήσεις που συντάσσουν ετήσιες οικονομικές καταστάσεις ενοποιημένες και μη, κατά τα Δ.Χ.Π.Α.

Τα παρακάτω στοιχεία και πληροφορίες, που προκύπτουν από τις οικονομικές καταστάσεις, στοχεύουν σε μια γενική ενημέρωση για την οικονομική κατάσταση και τα αποτελέσματα της INFO-QUEST Α.Ε.Β.Ε. (Εταιρεία) και του ΟΜΙΛΟΥ INFO-QUEST Α.Ε.Β.Ε. Συνοψίζουμε επομένως στον αναγνώστη, πριν προβεί σε οποιοδήποτε είδους επενδυτική επιλογή ή άλλη συναλλαγή με την Εταιρεία, να ανατρέξει στην διεύθυνση διαδικτύου της Εταιρείας, όπου αναρτώνται οι οικονομικές καταστάσεις καθώς και η έκθεση ελέγχου του αρκτού ελεγκτή λογιστή.

Αρμόδια Αρχή: Υπουργείο Ανάπτυξης, Διεύθυνση Ανωνύμων Εταιρειών και Πίστεως
Ημερομηνία έγκρισης των ετήσιων οικονομικών καταστάσεων από το Δ.Σ.: 23 Μαρτίου 2009

ΣΤΟΙΧΕΙΑ ΕΠΙΧΕΙΡΗΣΗΣ
Ορκωτός ελεγκτής λογιστής: Δημήτρης Σούρμης (Α.Μ. ΣΟΕΑ 16891)
Ελεγκτική εταιρεία: PRICEWATERHOUSECOOPERS Ανώνυμη Ελεγκτική Εταιρεία
Τύπος έκθεσης ελέγχου ελεγκτή: Με σύμφωνη γνώμη
Διεύθυνση διαδικτύου εταιρείας: www.quest.gr

Σύνθεση Διοικητικού Συμβουλίου:
Πρόεδρος & Δ/νων Σύμβουλος - εκτελεστικό μέλος Φέσσας Θεόδωρος
Αντιπρόεδρος - εκτελεστικό μέλος Κουτσουρέλη Ευτυχία
Αντιπρόεδρος - εκτελεστικό μέλος Εφοράκόπουλος Δημήτριος
Ανεξάρτητο Μέλος - μη εκτελεστικό Ρήγας Κωνσταντίνος
Ανεξάρτητο Μέλος - μη εκτελεστικό Γιαννακούρα-Ραζέλου Άννα

ΣΤΟΙΧΕΙΑ ΙΣΟΛΟΓΙΣΜΟΥ (Ποσό εκφρασμένα σε χιλιάδες €)	Ο ΟΜΙΛΟΣ		Η ΕΤΑΙΡΕΙΑ	
	31/12/2008	31/12/2007	31/12/2008	31/12/2007
ΕΝΕΡΓΗΤΙΚΟ				
Ιδιοχρησιμοποιούμενα ενσώματα πάγια στοιχεία	53.376	50.773	41.490	39.475
Επενδύσεις σε ακίνητα	8.225	8.230	-	-
Άυλα περιουσιακά στοιχεία	25.322	37.655	557	460
Επενδύσεις	12.347	15.598	109.921	147.364
Λοιπά μη κυκλοφορούντα περιουσιακά στοιχεία	14.940	6.189	6.221	980
Αποθέματα	27.970	32.484	19.992	20.089
Απαιτήσεις από πελάτες	201.852	183.890	97.138	85.044
Λοιπά κυκλοφορούντα περιουσιακά στοιχεία	32.956	50.512	18.989	28.285
Μη κυκλοφορούντα περιουσιακά στοιχεία προοριζόμενα για πώληση	753	15.840	-	-
ΣΥΝΟΛΟ ΕΝΕΡΓΗΤΙΚΟΥ	377.742	401.171	294.306	321.677
ΚΑΘΑΡΗ ΘΕΣΗ ΚΑΙ ΥΠΟΧΡΕΩΣΕΙΣ				
Μετοχικό Κεφάλαιο	34.093	34.093	34.093	34.093
Υπέρ το άρτο	40.128	40.128	40.128	40.128
Λοιπά στοιχεία Καθαρής Θέσης	115.240	156.793	123.453	169.591
Σύνολο Καθαρής Θέσης μετόχων Εταιρείας (α)	189.460	231.014	197.674	243.812
Δικαιώματα Μειοψηφίας (β)	3.830	892	-	-
Σύνολο Καθαρής Θέσης (γ) = (α) + (β)	193.290	231.906	197.674	243.812
Μακροπρόθεσμες δανειακές υποχρεώσεις	-	-	-	-
Προβλέψεις / Λοιπές μακροπρόθεσμες υποχρεώσεις	17.748	13.279	998	944
Βραχυπρόθεσμες δανειακές υποχρεώσεις	73.377	57.145	53.271	35.344
Προβλεπόμενες / Λοιπές βραχυπρόθεσμες υποχρεώσεις	49.542	54.709	30.511	25.113
Λοιπές βραχυπρόθεσμες υποχρεώσεις	43.785	44.132	11.851	16.644
Υποχρεώσεις που σχετίζονται με μη κυκλοφορούντα περιουσιακά στοιχεία προοριζόμενα για πώληση	-	-	-	-
Σύνολο υποχρεώσεων (δ)	184.452	169.264	96.631	77.865
ΣΥΝΟΛΟ ΚΑΘΑΡΗΣ ΘΕΣΗΣ ΚΑΙ ΥΠΟΧΡΕΩΣΕΩΝ (γ) + (δ)	377.742	401.171	294.306	321.677

ΣΤΟΙΧΕΙΑ ΚΑΤΑΣΤΑΣΗΣ ΜΕΤΑΒΟΛΩΝ ΚΑΘΑΡΗΣ ΘΕΣΗΣ ΧΡΗΣΗΣ (Ποσό εκφρασμένα σε χιλιάδες €)	Ο ΟΜΙΛΟΣ		Η ΕΤΑΙΡΕΙΑ	
	31/12/2008	31/12/2007	31/12/2008	31/12/2007
Σύνολο καθαρής θέσης έναρξης χρήσης (1/1/2008 και 1/1/2007 αντίστοιχα)	231.906	243.787	243.812	249.671
(Ζημιές) χρήσης μετά από φόρους	-	-	-	-
(συνεχιζόμενες και διακοπείσες δραστηριότητες)	(26.954)	(5.785)	(30.440)	(3.569)
Διανεμηθέντα μερίσματα	(15.099)	(3.891)	(15.099)	(2.435)
Καθαρό εισόδημα καταχωρημένο απ' ευθείας στην καθαρή θέση	(600)	99	(600)	145
Αγορές / (πωλήσεις) ιδίων μετοχών	-	-	-	-
Ενσωμάτωση νέων θυγατρικών και μεταβολή ποσοστών σε ήδη υπάρχουσες	4.076	(2.444)	-	-
Συναλλαγματικές διαφορές	(38)	140	-	-
Σύνολο καθαρής θέσης λήξης χρήσης (31/12/2008 και 31/12/2007 αντίστοιχα)	193.291	231.906	197.674	243.812

ΣΤΟΙΧΕΙΑ ΚΑΤΑΣΤΑΣΗΣ ΤΑΜΕΙΑΚΩΝ ΡΟΩΝ ΧΡΗΣΗΣ (Ποσό εκφρασμένα σε χιλιάδες €)	Ο ΟΜΙΛΟΣ		Η ΕΤΑΙΡΕΙΑ	
	1/1-31/12/2008	1/1-31/12/2007	1/1-31/12/2008	1/1-31/12/2007
Έμμεση Μέθοδος				
Λειτουργικές δραστηριότητες				
Κέρδη / (Ζημιές) προ φόρων (συνεχιζόμενες δραστηριότητες)	(32.546)	4.396	(34.851)	4.933
(Ζημιές) προ φόρων (διακοπείσες δραστηριότητες)	-	-	-	(672)
Πλέον / μείον προσαρμογές για:				
Αποσβέσεις	4.863	6.779	1.551	1.054
Απομειώσεις ενσώματων και άυλων πάγιων περιουσιακών στοιχείων	14.236	-	33.008	-
Προβλέψεις	(329)	(195)	61	(606)
Συναλλαγματικές διαφορές	-	144	-	-
Αποτελέσματα (έσοδα, έξοδα, κέρδη και ζημιές) επενδυτικής δραστηριότητας	(3.528)	(1.207)	(2.170)	(4.215)
Χρηματοτικά τόκοι και συναφή έξοδα	5.409	2.012	3.502	932
Λοιπά	(424)	(85)	(7)	(44)
Πλέον / μείον προσαρμογές για μεταβολές λογαριασμών κεφαλαίου κίνησης ή που σχετίζονται με τις λειτουργικές δραστηριότητες:				
Μείωση / (αύξηση) αποθεμάτων	4.514	(4.672)	98	8.070
Μείωση / (αύξηση) απαιτήσεων	(13.787)	(23.751)	(8.443)	56.081
Αύξηση / (μείωση) υποχρεώσεων (πλην δανειακών)	4.670	20.708	5.685	(23.096)
Μείον:				
Χρεωστικοί τόκοι και συναφή έξοδα καταβεβλημένα	(5.409)	(2.012)	(3.502)	(932)
Καταβεβλημένοι φόροι	(1.722)	(7.909)	245	(6.083)
Λειτουργικές ροές από διακοπείσες δραστηριότητες	-	-	-	(18.927)
Σύνολο εισροών / (εκροών) από λειτουργικές δραστηριότητες (α)	(24.055)	(5.792)	(4.823)	16.496
Επενδυτικές δραστηριότητες				
Απόκτηση θυγατρικών, συγγενικών, κοινοπραξιών και λοιπών επενδύσεων	3.995	(56.746)	579	(65.874)
Πώληση θυγατρικών, συγγενικών, κοινοπραξιών και λοιπών επενδύσεων	17.268	18.730	669	8.569
Αγορά ενσώματων και άυλων παγίων στοιχείων	(6.939)	(8.274)	(3.709)	(4.083)
Εισπράξεις από πωλήσεις ενσώματων και άυλων παγίων στοιχείων	248	5.608	32	69
Τόκοι εισπραχθέντες	1.081	827	91	92
Μερίσματα εισπραχθέντα	1.022	707	2.956	1.621
Επενδυτικές ροές από διακοπείσες δραστηριότητες	-	-	-	(401)
Σύνολο εισροών / (εκροών) από επενδυτικές δραστηριότητες (β)	16.675	(39.148)	618	(60.007)
Χρηματοδοτικές δραστηριότητες				
Εισπράξεις από εκδοθέντα/ αναληφθέντα δάνεια	17.936	53.356	17.928	15.343
Εξοφλήσεις δανείων	(1.704)	-	-	-
Εξοφλήσεις υποχρεώσεων από χρηματοδοτικές μισθώσεις (χρεολύσια)	-	(196)	-	-
Μερίσματα πληρωθέντα	(15.099)	(3.891)	(15.099)	(2.435)
Άλλα	-	52	-	-
Χρηματοδοτικές ροές από διακοπείσες δραστηριότητες	-	-	-	20.000
Σύνολο εισροών από χρηματοδοτικές δραστηριότητες (γ)	1.133	49.321	2.829	32.908
Καθαρή αύξηση/ (μείωση) στα ταμειακά διαθέσιμα και ισοδύναμα χρήσης (α) + (β) + (γ)	(6.247)	4.381	(1.376)	(10.603)
Ταμειακά διαθέσιμα και ισοδύναμα έναρξης χρήσης	20.328	15.946	2.419	13.022
Ταμειακά διαθέσιμα και ισοδύναμα λήξης χρήσης	14.081	20.328	1.042	2.419

ΣΤΟΙΧΕΙΑ ΚΑΤΑΣΤΑΣΗΣ ΑΠΟΤΕΛΕΣΜΑΤΩΝ ΧΡΗΣΗΣ (Ποσό εκφρασμένα σε χιλιάδες €)	Ο ΟΜΙΛΟΣ		Η ΕΤΑΙΡΕΙΑ		Σύνολο
	1/1-31/12/2008	1/1-31/12/2007	1/1-31/12/2008	1/1-31/12/2007	
Κύκλος εργασιών	458.568	443.835	259.877	213.092	268.041
Μεικτά Κέρδη	45.545	61.378	21.795	15.081	6.918
Κέρδη/(Ζημιές) προ φόρων, χρηματοδοτικών και επενδυτικών αποτελεσμάτων	(16.898)	1.675	(548)	417	(573)
Χρηματοοικονομικά και επενδυτικά αποτελέσματα	(15.848)	2.721	(34.303)	4.516	(99)
Κέρδη/(Ζημιές) προ φόρων	(32.546)	4.396	(34.851)	4.933	4.261
Μείον Φόροι	5.592	(10.796)	4.411	(7.830)	(7.830)
Κέρδη/ (Ζημιές) μετά από φόρους	(26.955)	(6.400)	(30.440)	(2.897)	(672)
Κατανέμονται σε:					
Μετόχους Εταιρείας	(26.351)	(7.336)	(30.440)	(2.897)	(672)
Μετόχους Μειοψηφίας	(603)	936	-	-	-
Κέρδη/ (Ζημιές) μετά από φόρους ανά μετοχή - βασικά (σε €)	(0,5410)	(0,1506)	(0,6250)	(0,0595)	(0,0138)
Κέρδη/(Ζημιές) προ φόρων, χρηματοδοτικών, επενδυτικών αποτελεσμάτων και συνολικών αποσβέσεων	(11.835)	8.454	1.003	1.471	(200)

ΠΡΟΣΘΕΤΑ ΣΤΟΙΧΕΙΑ ΚΑΙ ΠΛΗΡΟΦΟΡΙΕΣ:

1. Οι εταιρείες του Ομίλου που περιλαμβάνονται στις ενοποιημένες οικονομικές καταστάσεις, με τις αντίστοιχες διευθύνσεις τους, τη ποσοστά συμμετοχής, τη μέθοδο ενοποίησης και τις ανέλεγκτες φορολογικά χρήσεις τους παρατίθενται αναλυτικά στην σημείωση 38 των ετήσιων οικονομικών καταστάσεων του Ομίλου. 2. Στις ενοποιημένες οικονομικές καταστάσεις της χρήσης 2008 ενσωματώθηκαν για πρώτη φορά με την μέθοδο της ολικής ενοποίησης στην κλειόμενη χρήση, ενώ δεν είχαν ενσωματωθεί στην προηγούμενη χρήση, οι εξής εταιρείες: UNISYSTEMS BULGARIA LTD (λόγω ιδρύσεως), QUEST ΑΙΟΛΙΚΗ ΜΑΡΜΑΡΙΟΥ ΧΕΛΩΝΑ Ε.Π.Ε. (λόγω ιδρύσεως), QUEST ΑΙΟΛΙΚΗ ΜΑΡΜΑΡΙΟΥ ΠΛΑΤΑΝΟΣ Ε.Π.Ε. (λόγω ιδρύσεως), QUEST ΑΙΟΛΙΚΗ ΜΑΡΜΑΡΙΟΥ ΛΙΑΠΟΥΡΘΙ ΕΠ.Ε. (λόγω ιδρύσεως), QUEST ΑΙΟΛΙΚΗ ΚΑΡΥΣΤΟΥ ΔΙΣΤΡΑΤΑ Ε.Π.Ε. (λόγω ιδρύσεως), Quest Αιολική Λιβαδίου Λάρισσα Ε.Π.Ε. (λόγω ιδρύσεως), Quest Αιολική Μαρμαρίου Αγ. Ταξιάρχης Ε.Π.Ε. (λόγω ιδρύσεως), Quest Αιολική Σερβίων Κοζάνης Ε.Π.Ε. (λόγω ιδρύσεως), Quest Αιολική Μαρμαρίου Περιστέρι Ε.Π.Ε. (λόγω ιδρύσεως), Quest Αιολική Διοτίμου Μεγάλου Πλάι Ε.Π.Ε. (λόγω ιδρύσεως) και η εταιρεία U Ανώνυμη εταιρεία πληροφορικής και τηλεπικοινωνιών (λόγω ιδρύσεως). 3. Στις ενοποιημένες οικονομικές καταστάσεις της χρήσης 2008 ενσωματώθηκαν για πρώτη φορά με την μέθοδο της καθαρής θέσης οι εξής εταιρείες: QUEST ΑΙΟΛΙΚΗ ΜΑΡΜΑΡΙΟΥ ΤΡΙΚΟΡΦΟ Ε.Π.Ε. (λόγω ιδρύσεως), QUEST ΑΙΟΛΙΚΗ ΜΑΡΜΑΡΙΟΥ ΑΓΚΑΘΙ Ε.Π.Ε. (λόγω ιδρύσεως), QUEST ΑΙΟΛΙΚΗ ΜΑΡΜΑΡΙΟΥ ΡΙΖΑ Ε.Π.Ε. (λόγω ιδρύσεως), QUEST ΑΙΟΛΙΚΗ ΜΑΡΜΑΡΙΟΥ ΑΓ. ΑΠΟΣΤΟΛΟΥ Ε.Π.Ε. (λόγω ιδρύσεως), QUEST ΑΙΟΛΙΚΗ ΜΑΡΜΑΡΙΟΥ ΡΙΓΑΝΗ Ε.Π.Ε. (λόγω ιδρύσεως), ΑΝΕΜΟΠΥΛΗ ΕΛΛΗΝΟΓΑΛΛΙΚΗ Α.Ε.Β.Ε. (λόγω ιδρύσεως), EDF EN SA & ΣΙΑ - Ροδόπη 1 ΕΕ (λόγω ιδρύσεως), EDF EN SA & ΣΙΑ - Θρακή 1 ΕΕ (λόγω ιδρύσεως) και η εταιρεία EDF EN SA & ΣΙΑ - Ροδόπη 3 ΕΕ (λόγω ιδρύσεως). 4. Στις ενοποιημένες οικονομικές καταστάσεις της χρήσης 2008 δεν ενσωματώθηκαν η εταιρεία ACS Albania SH.A (λόγω εκκαθάρισης), η εταιρεία Globalstar LLC (λόγω πώλησης), η εταιρεία Quest Albania (λόγω πώλησης) και η εταιρεία Οικονομικές Τεχνολογίες Α.Ε. (λόγω εκκαθάρισης) ενώ είχαν ενσωματωθεί στην προηγούμενη χρήση. 5. Επί των παγίων στοιχείων δεν υφίστανται εμπράγματα βάρη. 6. Εκκρεμεί επίδικη απαίτηση αποζημίωσης ποσού € 20,4 εκ. περίπου της θυγατρικής ACS Α.Ε.Ε. από αγώνα που έχει ασκηθεί σε βάρος τρίτων για άσκηση αθέμιτου ανταγωνισμού η οποία απερρίθη στο Πολυμελές Πρωτοδικείο Αθηνών και το Εφετείο Αθηνών. Ενάντιον της απόφασης του Εφετείου έχει ασκηθεί αναίρεση ενώπιον του Αρείου Πάγου, η οποία μετά από αναβολή έχει προσδιοριστεί να συζητηθεί την 16/11/2009. Για την ανωτέρω δεν έχει σχηματιστεί πρόβλεψη στα βιβλία της εταιρείας ACS Α.Ε.Ε. 7. Αριθμός απασχολούμενου προσωπικού στο τέλος της κλειόμενης χρήσης: Εταιρείες 473, Όμιλος 1.528 και στο τέλος της προηγούμενης χρήσης: Εταιρείες 510, Όμιλος 1.594. 8. Οι πάσης φύσεως συναλλαγές (έσοδα και έξοδα) σωρευτικά από την έναρξη της οικονομικής χρήσης και τα υπόλοιπα των απαιτήσεων και υποχρεώσεων της Εταιρείας και του Ομίλου στη λήξη της τρέχουσας χρήσης που έχουν προκύψει από συναλλαγές τους με τα συνδεδεμένα μέρη, όπως αυτά ορίζονται στο ΔΛΠ 24, με διακριτή παράθεση των συνολικών αμοιβών των διευθυντικών στελεχών και μελών της διοίκησης, των συναλλαγών τους, καθώς και των απαιτήσεων και υποχρεώσεων τους, έχουν ως εξής:

(Ποσό εκφρασμένα σε χιλιάδες €)	Ο ΟΜΙΛΟΣ	Η ΕΤΑΙΡΕΙΑ
α) Έσοδα	3.563	36.011
β) Έξοδα	1.984	3.244
γ) Απαιτήσεις	1.867	6.592
δ) Υποχρεώσεις	638	1.640
ε) Συναλλαγές και αμοιβές διευθυντικών στελεχών & μελών της διοίκησης	3.379	1.277
στ) Απαιτήσεις από διευθυντικά στελέχη και μέλη της διοίκησης	-	-
ζ) Υποχρεώσεις προς τα διευθυντικά στελέχη και μέλη της διοίκησης	-	-

9. Σύμφωνα με την από 10 Δεκεμβρίου 2007 απόφαση της Έκτακτης Γενικής Συνέλευσης των μετόχων της εταιρείας Ιωνική Επίνοια Α.Ε., η εταιρεία από 31 Δεκεμβρίου 2007 τέθηκε σε εκκαθάριση, διότι με βάση τα επιχειρηματικά σχέδια των μετόχων δεν συνείχεσαν οι λόγοι για τους οποίους η εταιρεία είχε συσταθεί. Επίσης σύμφωνα με την από 30 Δεκεμβρίου 2008 απόφαση Έκτακτης Γενικής Συνέλευσης των μετόχων της εταιρείας Unitel ΑΕ, η τελευταία τέθηκε υπό εκκαθάριση. 10. Τα κέρδη ανά μετοχή υπολογίστηκαν με βάση το μέσο σταθμισμένο αριθμό των μετόχων ως κυκλοφορία. 11. Τα ποσά των προβλέψεων που έχουν σχηματισθεί μέχρι την 31 Δεκεμβρίου 2008 για: α) ανέλεγκτες φορολογικά χρήσεις είναι για τον όμιλο € 1.428 χιλ. Το ύψος των συσσωρευμένων προβλέψεων αποζημίωσης προσωπικού στο τέλος της κλειόμενης χρήσης ήταν για τον όμιλο € 3.714 χιλ. και για την εταιρεία € 908 χιλ. 12. Στην κλειόμενη χρήση καταχωρήθηκαν απευθείας στην καθαρή θέση του Ομίλου και της Εταιρείας ποσά που αφορούν κυρίως σε επανεκτίμηση συμμετοχών της Εταιρείας σε διαθέσιμα προς πώληση χρηματοοικονομικά στοιχεία καθώς και ποσό € 38 χιλ. στον όμιλο το οποίο αφορά συναλλαγματικές διαφορές από την ενοποίηση των θυγατρικών εξωτερικού. 13. Έχουν τηρηθεί οι βασικές λογιστικές αρχές του Ισολογισμού 31/12/2007. 14. Δεν υφίστανται μετοχές της μητρικής εταιρείας που κατέγονται είτε από την ίδια είτε από θυγατρικές και συγγενείς εταιρείες κατά την λήξη της κλειόμενης χρήσης. 15. Εντός του Φεβρουαρίου 2008 η QUEST ΕΠΙΧΕΙΡΗΣΗ ΚΤΗΜΑΤΙΚΗ Α.Ε.Β.Ε., η οποία δραστηριοποιείται στην παραγωγή ηλεκτρικής ενέργειας από Ανανεώσιμες Πηγές (ΑΠΕ), πραγματοποιήσε αύξηση του μετοχικού της κεφαλαίου με παράθεση των παλαιών μετόχων ύψους € 4.668.300 σύμφωνα με την απόφαση της έκτακτης Γενικής Συνέλευσης των μετόχων της εταιρείας αυτής την 27 Φεβρουαρίου 2008. Την εν λόγω αύξηση κάλυψε πλήρως η εταιρεία THRUSH INVESTMENT HOLDINGS Ltd., συμφερόντων των ακογενειών Δαυίδ - Λεβέντη, σύμφωνα με την από 14 Φεβρουαρίου 2008 υπογραφήσιμη σύμβαση μεταξύ των εταιρειών INFO-QUEST Α.Ε.Β.Ε. και THRUSH INVESTMENT HOLDINGS Ltd. Με την ολοκλήρωση της παραπάνω αύξησης κεφαλαίου, η εταιρεία INFO-QUEST Α.Ε.Β.Ε. κατέχει ποσοστό 55% και η εταιρεία THRUSH INVESTMENT HOLDINGS Ltd. κατέχει ποσοστό 45% του μετοχικού κεφαλαίου της QUEST ΕΠΙΧΕΙΡΗΣΗ ΚΤΗΜΑΤΙΚΗ Α.Ε.Β.Ε. Από την αύξηση κεφαλαίου της QUEST ΕΠΙΧΕΙΡΗΣΗ ΚΤΗΜΑΤΙΚΗ Α.Ε.Β.Ε. δεν προκύπτει μεταβολή στις πωλήσεις, στα κέρδη μετά φόρων και δικαιωμάτων μειοψηφίας και στην καθαρή θέση των μετόχων της εταιρείας και του ομίλου άνω του 25%. Μετά την από 8 Απριλίου 2008 ολοκλήρωση της κήρυξης με αγορά 459.000 κοινών ονομαστικών μετοχών εκδόσεως της ACS Α.Ε.Ε., η INFO-QUEST Α.Ε.Β.Ε. κατέχει 18.937.500 κοινές ονομαστικές μετοχές εκδόσεως της ACS Α.Ε.Ε. επί συνόλου 18.997.500, οι οποίες αντιπροσωπεύουν 99,68% του συνολικού μετοχικού κεφαλαίου της εταιρείας αυτής. Τον Απρίλιο του 2008 η θυγατρική εταιρεία UNISYSTEMS Α.Ε.Ε. υπέγραψε οριστικό συμβόλαιο για τη μεταβίβαση του ακινήτου ιδιοκτησίας της επί της οδού Στρ. Συνδρόμου 24 στην εταιρεία Κυκλάδιαν Α.Ε. έναντι τιμήματος € 16.000 χιλ. Από την πώληση αυτή προέκυψε κέρδος συνολικού ποσού € 3.792 χιλ. για την εταιρεία UNISYSTEMS Α.Ε.Ε. ενώ για τον όμιλο € 913 χιλ. λόγω προσαρμογής του στην εύλογη αξία. Το παραπάνω ακίνητο συμπεριλαμβανόταν στο κονδύλι του Ομίλου. "Μη κυκλοφορούντα περιουσιακά στοιχεία προοριζόμενα για πώληση". Εντός του Ιουλίου του 2008 υπεβλήθη αίτημα στην επιτροπή κεφαλαιαγοράς για τη διαγραφή των μετόχων της θυγατρικής εταιρείας Unisystems από το Χρηματιστήριο Αθηνών σε εκτέλεση της από 11.06.2008 σχετικής απόφασης της τακτικής γενικής συνέλευσης των μετόχων δεδομένου ότι μετά από την επιτυχή δημόσια πρόταση μοναδικός μέτοχος της θυγατρικής εταιρείας είναι η Εταιρεία Info-Quest Α.Ε.Β.Ε. Το Διοικητικό Συμβούλιο της Επιτροπής Κεφαλαιαγοράς κατά την 490η/31.10.2008 συνεδρίαση του ενέκρινε τη διαγραφή των μετόχων της εταιρείας Unisystems. Τον Ιούλιο του 2008 η Γαλλική εταιρεία EDF-EN, θυγατρική του Ομίλου EDF και η Info-Quest Α.Ε.Β.Ε. σύναψαν συμφωνία για την από κοινού ίδρυση κοινοπρακτικού (Joint Venture) σχήματος που θα δραστηριοποιεί στην ανάπτυξη, κατασκευή και λειτουργία έργων Ανανεώσιμων Πηγών Ενέργειας στην Ελλάδα. Το ανωτέρω σχήμα υλοποιήθηκε την 5η Αυγούστου 2008 με την ίδρυση κοινής επενδυτικής εταιρείας με την ονομασία "ΑΝΕΜΟΠΥΛΗ" ΕΛΛΗΝΟΓΑΛΛΙΚΗ Α.Ε.Β.Ε. και μετοχικό κεφάλαιο ενός εκατομμυρίου (1.000.000) Ευρώ, στην οποία συμμετέχουν ισότιμα (50%-50%) οι δύο Όμιλοι μέσω των θυγατρικών τους εταιρειών EDF-EN Greece και της Quest Ενέργειακής αντίστοιχα. 16. Με την ολοκλήρωση της κατανομής του τιμήματος της εξαγοράς της εταιρείας UNISYSTEMS Α.Ε.Ε. η προσαρτητή υπεραξία ποσού € 27.186 χιλ. που είχε προκύψει όπως δημοσιεύθηκε στις οικονομικές καταστάσεις του Ομίλου της 31 Δεκεμβρίου 2007 και της 31 Μαρτίου 2008 κατέστη οριστική μετά την προσαρμογή στις εύλογες αξίες των περιουσιακών στοιχείων της εξαγορασθείσας εταιρείας. Ως εκ τούτου

Στοιχεία και πληροφορίες χρήσης από 1 Ιανουαρίου 2009 έως 31 Δεκεμβρίου 2009

Δημοσιευόμενα βάση του κ.ν. 2190/1920 αρ. 135 για επιχειρήσεις που συντάσσουν ετήσιες οικονομικές καταστάσεις ενοποιημένες και μη, κατά το Δ.Π.Χ.Α.

Τα παρακάτω στοιχεία και πληροφορίες, που προκύπτουν από τις οικονομικές καταστάσεις, στοχεύουν σε μια γενική ενημέρωση για την οικονομική κατάσταση και τα αποτελέσματα της INFO-QUEST Α.Ε.Β.Ε. (Εταιρεία) και του ΟΜΙΛΟΥ INFO-QUEST Α.Ε.Β.Ε. Συστοιχέ με επομένως στον αναγνώστη, πριν προβεί σε οποιαδήποτε είδους επενδυτική επιλογή ή άλλη συναλλαγή με την Εταιρεία, να ανατρέξει στην διεύθυνση διαδικτύου της, όπου αναρτώνται οι οικονομικές καταστάσεις καθώς και η έκθεση ελέγχου του νόμιμου ελεγκτή λογιστή.

Αρμόδια Αρχή: Υπουργείο Ανάπτυξης, Διεύθυνση Ανωνύμων Εταιρειών και Πιστώσεων
Ημερομηνία έγκρισης των ετήσιων οικονομικών καταστάσεων από το Δ.Σ.: 8 Μαρτίου 2010

Ορκωτός ελεγκτής λογιστής: Δημήτρης Σαϊμπής (Α.Μ. ΣΟΕΑ 16891)
Ελεγκτική εταιρεία: PRICEWATERHOUSECOOPERS Ανώνυμη Ελεγκτική Εταιρεία
Τύπος έκθεσης ελέγχου ελεγκτή: Με σύμφωνη γνώμη
Διεύθυνση διαδικτύου εταιρείας: www.quest.gr

ΣΥΝΘΕΣΗ ΔΙΟΙΚΗΤΙΚΟΥ ΣΥΜΒΟΥΛΙΟΥ: Πρόεδρος & Δ/νων Σύμβουλοι - εκτελεστικό μέλος Φέσσας Θεόδωρος
Αντιπρόεδρος - εκτελεστικό μέλος Κουτουρούλη Ευτυχία
Αντιπρόεδρος - εκτελεστικό μέλος Εφορκακούλης Δημήτριος
Ανεξάρτητο Μέλος - μη εκτελεστικό Ρηγας Κωνσταντίνος
Ανεξάρτητο Μέλος - μη εκτελεστικό Γιαννακόπου - Ραζέλου Άννα
Ανεξάρτητο Μέλος - μη εκτελεστικό Μπιστάκος Μάρκος

ΣΤΟΙΧΕΙΑ ΚΑΤΑΣΤΑΣΗΣ ΟΙΚΟΝΟΜΙΚΗΣ ΘΕΣΗΣ (Ποσό εκφρασμένα σε χιλιάδες €)

	ΕΝΟΠΙΩΜΕΝΑ		ΜΗ ΕΝΟΠΙΩΜΕΝΑ	
	31/12/2009	31/12/2008	31/12/2009	31/12/2008
ΕΝΕΡΓΗΤΙΚΟ				
Ιδιοχρησιμοποιούμενα ενσώματα πάγια στοιχεία	55.883	53.376	42.131	41.490
Επενδύσεις σε ακίνητα	8.215	8.225	-	-
Άυλα περιουσιακά στοιχεία	29.939	25.322	1.073	557
Επενδύσεις	11.852	12.347	85.259	109.921
Λοιπά μη κυκλοφορούντα περιουσιακά στοιχεία	13.613	14.940	6.546	6.221
Αποθέματα	22.699	27.970	15.699	19.992
Απαιτήσεις από πελάτες	151.551	201.852	89.850	97.138
Λοιπά κυκλοφορούντα περιουσιακά στοιχεία	56.657	32.956	21.374	18.989
Μη κυκλοφορούντα περιουσιακά στοιχεία προοριζόμενα για πώληση	-	753	-	-
ΣΥΝΟΛΟ ΕΝΕΡΓΗΤΙΚΟΥ	350.406	377.742	261.928	294.306
ΙΔΙΑ ΚΕΦΑΛΑΙΑ ΚΑΙ ΥΠΟΧΡΕΩΣΕΙΣ				
Μετατικό Κεφάλαιο	34.093	34.093	34.093	34.093
Αποθεματικό υπέρ το άρτο	40.128	40.128	40.128	40.128
Λοιπα στοιχεία Ιδίων Κεφαλαίων	120.682	115.240	124.201	123.453
Σύνολο Ιδίων Κεφαλαίων ιδιοκτητών μητρικής (α)	194.903	189.461	198.423	197.674
Δικαιώματα Μεισιφφείας (β)	3.762	3.830	-	-
Σύνολο Ιδίων Κεφαλαίων (γ) = (α) + (β)	198.666	193.291	198.423	197.674
Μακροπρόθεσμες δανειακές υποχρεώσεις	8.140	-	-	-
Προβλέψεις / Λοιπές μακροπρόθεσμες υποχρεώσεις	13.477	17.748	992	998
Βραχυπρόθεσμες δανειακές υποχρεώσεις	24.418	37.737	21.572	53.271
Προμηθευτές	60.224	49.542	33.883	30.511
Λοιπές βραχυπρόθεσμες υποχρεώσεις	45.481	43.785	7.058	11.851
Σύνολο υποχρεώσεων (δ)	151.740	184.452	63.505	96.631
ΣΥΝΟΛΟ ΙΔΙΩΝ ΚΕΦΑΛΑΙΩΝ ΚΑΙ ΥΠΟΧΡΕΩΣΕΩΝ (γ) + (δ)	350.406	377.742	261.928	294.306

ΣΤΟΙΧΕΙΑ ΚΑΤΑΣΤΑΣΗΣ ΜΕΤΑΒΟΛΩΝ ΙΔΙΩΝ ΚΕΦΑΛΑΙΩΝ (Ποσό εκφρασμένα σε χιλιάδες €)

	ΕΝΟΠΙΩΜΕΝΑ		ΜΗ ΕΝΟΠΙΩΜΕΝΑ	
	31/12/2009	31/12/2008	31/12/2009	31/12/2008
Σύνολο ιδίων κεφαλαίων έναρξης χρήσης (1/1/2009 και 1/1/2008 αντίστοιχα)	193.291	231.906	197.674	243.812
Συγκεντρωτικά συνολικά έσοδα μετά από φόρους	5.218	(27.593)	748	(31.040)
Ενομιμία νέων θυγατρικών και μεταβολή ποσοστών σε ήδη υπάρχουσες	158	4.076	-	-
Διανεμηθέντα μερίσματα	-	(15.099)	-	(15.099)
Σύνολο ιδίων κεφαλαίων λήξης χρήσης (31/12/2009 και 31/12/2008 αντίστοιχα)	198.666	193.291	198.423	197.674

ΣΤΟΙΧΕΙΑ ΚΑΤΑΣΤΑΣΗΣ ΤΑΜΙΑΚΩΝ ΡΟΩΝ (Ποσό εκφρασμένα σε χιλιάδες €)

Έμμεση Μέθοδος	ΕΝΟΠΙΩΜΕΝΑ		ΜΗ ΕΝΟΠΙΩΜΕΝΑ	
	1/1-31/12/2009	1/1-31/12/2008	1/1-31/12/2009	1/1-31/12/2008
Λειτουργικές δραστηριότητες				
Κέρδη / (ζημιές) προ φόρων (συνεχιζόμενες δραστηριότητες)	7.682	(32.546)	(1.534)	(34.851)
Πλέον / μείον προσαρμογές για:				
Αποσβέσεις	4.967	4.863	1.862	1.551
Απομειώσεις ενσώματων και άυλων πάγιων περιουσιακών στοιχείων	-	14.236	-	33.008
Προβλέψεις	116	(329)	-	61
Συναλλαγματικές διαφορές	(4)	-	-	-
Αποτελέσματα (έσοδα, έξοδα, κέρδη και ζημιές) επενδυτικής δραστηριότητας	(968)	(3.528)	(912)	(2.170)
Χρεωστικοί τόκοι και συναφή έξοδα	3.218	5.409	1.682	3.502
Λοιπά	(5)	(424)	(5)	(7)
Πλέον / μείον προσαρμογές για μεταβολές λογαριασμών κεφαλαίου κίνησης ή που σχετίζονται με τις λειτουργικές δραστηριότητες:				
Μείωση / (αύξηση) αποθεμάτων	5.599	4.514	4.297	98
Μείωση / (αύξηση) απαιτήσεων	36.948	(13.787)	4.755	(8.443)
Αύξηση / (μείωση) υποχρεώσεων (πλην δανειακών)	8.821	4.670	1.461	5.685
Μείωση:				
Χρεωστικοί τόκοι και συναφή έξοδα καταβεβλημένα	(3.218)	(5.409)	(1.682)	(3.502)
Καταβεβλημένοι φόροι	(6.468)	(1.722)	(2.860)	245
Σύνολο εισροών / (εκροών) από λειτουργικές δραστηριότητες (α)	56.688	(24.055)	7.063	(4.823)
Επενδυτικές δραστηριότητες				
Απόκτηση θυγατρικών, συγγενών, κοινοπραξιών και λοιπών επενδύσεων	(8.020)	3.995	(64)	579
Πώληση θυγατρικών, συγγενών, κοινοπραξιών και λοιπών επενδύσεων	3.443	17.268	3.907	669
Αγορά ενσώματων και άυλων πάγιων στοιχείων	(6.526)	(6.939)	(3.216)	(3.709)
Εισπράξεις από πωλήσεις ενσώματων και άυλων πάγιων στοιχείων	357	248	230	32
Εισπράξεις από μείωση μετοχικού κεφαλαίου θυγατρικών και συγγενών	72	-	22.444	-
Τόκοι εισπραχθέντες	946	1.081	204	91
Μερίσματα εισπραχθέντα	990	1.022	966	2.956
Σύνολο εισροών / (εκροών) από επενδυτικές δραστηριότητες (β)	(8.738)	16.675	24.472	618
Χρηματοδοτικές δραστηριότητες				
Εισπράξεις από εκδόσεις/αναληφθέντα δάνεια	10.982	17.936	-	17.928
Εξοφλήσεις δανείων	(51.801)	(1.704)	(31.700)	-
Μερίσματα πληρωθέντα	-	(15.099)	-	(15.099)
Σύνολο εισροών / (εκροών) από χρηματοδοτικές δραστηριότητες (γ)	(40.819)	1.133	(31.700)	2.829
Καθαρή αύξηση / (μείωση) στα τμησιακά διαθέσιμα και ισοδύναμα περιόδου (α) + (β) + (γ)	7.130	(6.247)	(165)	(1.376)
Τμησιακά διαθέσιμα και ισοδύναμα έναρξης περιόδου	14.081	20.328	1.042	2.419
Τμησιακά διαθέσιμα και ισοδύναμα λήξης περιόδου	21.212	14.081	877	1.042

Καλλιθέα, 8 Μαρτίου 2010

Ο ΠΡΟΕΔΡΟΣ ΤΟΥ Δ.Σ. & Δ/ΝΩΝ ΣΥΜΒΟΥΛΟΣ	Η ΑΝΤΙΠΡΟΕΔΡΟΣ ΤΟΥ Δ.Σ.	Ο ΓΕΝΙΚΟΣ ΟΙΚΟΝΟΜΙΚΟΣ & ΔΙΟΙΚΗΤΙΚΟΣ Δ/ΝΤΗΣ	Ο Δ/ΝΤΗΣ ΧΡΗΜΑΤΟΟΙΚΟΝΟΜΙΚΟΥ ΕΛΕΓΧΟΥ ΟΜΙΛΟΥ	Η Δ/ΝΤΡΙΑ ΛΟΓΙΣΤΗΡΙΟΥ
ΘΕΟΔΩΡΟΣ ΦΕΣΣΑΣ ΑΔΤ. ΑΕ 106909	ΕΥΓΥΧΙΑ ΚΟΥΤΣΟΥΡΕΛΗ ΑΔΤ. Φ 006896	ΣΤΕΛΙΟΣ ΑΒΛΙΧΟΣ ΑΔΤ. Σ 364521 ΑΡ. ΑΔΕΙΑΣ 0017862 - Α' ΤΑΞΗΣ	ΔΗΜΗΤΡΗΣ ΠΑΠΑΔΙΑΜΑΝΤΟΠΟΥΛΟΣ ΑΔΤ. ΑΑ 061032	ΚΩΝΣΤΑΝΤΙΝΑ ΑΝΑΓΝΩΣΤΟΠΟΥΛΟΥ ΑΔΤ. Τ 071699 ΑΡ. ΑΔΕΙΑΣ 0002601-Α' ΤΑΞΗΣ

ΣΤΟΙΧΕΙΑ ΚΑΤΑΣΤΑΣΗΣ ΣΥΝΟΛΙΚΟΥ ΕΙΣΟΔΗΜΑΤΟΣ (Ποσό εκφρασμένα σε χιλιάδες €)

	ΕΝΟΠΙΩΜΕΝΑ		ΜΗ ΕΝΟΠΙΩΜΕΝΑ	
	1/1-31/12/2009	1/1-31/12/2008	1/1-31/12/2009	1/1-31/12/2008
Κύκλος εργασιών	402.252	458.568	210.666	259.877
Μικτά κέρδη	61.333	45.545	17.565	21.795
Κέρδη / (ζημιές) προ φόρων, χρηματοδοτικών και επενδυτικών αποτελεσμάτων	9.845	(16.698)	(887)	(548)
Κέρδη / (ζημιές) προ φόρων	7.682	(32.546)	(1.534)	(34.851)
Κέρδη / (ζημιές) μετά από φόρους (Α)	3.254	(26.955)	(1.212)	(30.440)
- Ιδιοκτητές μητρικής	3.739	(26.351)	(1.212)	(30.440)
- Δικαιώματα μεισιφφείας	(485)	(603)	-	-
Λοιπά συνολικά έσοδα μετά από φόρους (Β)	1.964	(638)	1.960	(600)
Συγκεντρωτικά συνολικά έσοδα μετά από φόρους (Α) + (Β)	5.218	(27.593)	748	(31.040)
- Ιδιοκτητές μητρικής	5.703	(26.990)	-	-
- Δικαιώματα μεισιφφείας	(485)	(603)	-	-
Κέρδη / (ζημιές) μετά από φόρους ανά μετοχή - βασικά (σε €)	0,0768	(0,5410)	(0,0249)	(0,6250)
Κέρδη / (ζημιές) προ φόρων, χρηματοδοτικών, επενδυτικών αποτελεσμάτων και συνολικών αποσβέσεων	14.812	(11.835)	975	1.003

ΠΡΟΣΘΕΤΑ ΣΤΟΙΧΕΙΑ ΚΑΙ ΠΛΗΡΟΦΟΡΙΕΣ:

1. Οι εταιρείες του Ομίλου, που περιλαμβάνονται στις ενοποιημένες οικονομικές καταστάσεις, με τις αντίστοιχες διευκρινίσεις τους, τα ποσοστά συμμετοχής, τη μέθοδο ενοποίησης και τις αναγκαίες φορολογικά χρήσεις τους παρατίθενται αναλυτικά στην σημείωση 38 των ετήσιων οικονομικών καταστάσεων του Ομίλου. 2. Στις ενοποιημένες οικονομικές καταστάσεις της χρήσης 2009 ενσωματώθηκαν ενώ δεν είχαν ενσωματωθεί στην προηγούμενη χρήση οι εξής εταιρείες: Quest Αιολική Σιδηροδρομικού Χωριότο ΕΠΕ (λόγω ιδρύσεως), EDF EN SA & ΣΙΑ - Έβρος 1 ΕΕ (λόγω εξαγοράς μέσω συνδεδεμένης εταιρείας), EDF EN SA & ΣΙΑ - Ροδόμη 2 ΕΕ (λόγω εξαγοράς μέσω συνδεδεμένης εταιρείας), EDF EN SA & ΣΙΑ - Ροδόμη 4 ΕΕ (λόγω εξαγοράς μέσω συνδεδεμένης εταιρείας), UN-YOU A.E. (λόγω ίδρυσης) και η εταιρεία Rainbow A.E. καθώς και οι θυγατρικές της, Rainbow Services AE, Rainbow Εκπαιδευτικό κέντρο ΕΠΕ και Rainbow Έπικουινίες ΕΠΕ (λόγω εξαγοράς). 3. Στις ενοποιημένες οικονομικές καταστάσεις της 31ης Δεκεμβρίου 2009 δεν ενσωματώθηκαν ενώ είχαν ενσωματωθεί στην προηγούμενη χρήση οι εταιρείες: Globestar LLC (λόγω πώλησης), Quest Albania (λόγω πώλησης) και η εταιρεία Οικονομικές Τεχνολογίες Α.Ε. (λόγω εκκαθάρισης). 4. Επί των παγίων στοιχείων δεν υφίστανται εμπράγματα άρθρα. 5. Υπήρχε επίδοξη απαίτηση αποζημίωσης ποσού € 20,4 εκ. περίπου της θυγατρικής ACS Α.Ε. από αγωγή που είχε ασκηθεί σε βάρος τρίτων για δοκιμή αθλητικού ανταγωνισμού, η οποία απερίφηρη στο Πολυμελές Πρωτοδικείο Αθηνών και το Εφετείο Αθηνών. Έναντι της απόφασης του Εφετείου είχε ασκηθεί αναιρεση ενώπιον του Αρείου Πάγου, η οποία μετά από αναβολή ουσήθησε την 16/11/2009 και αναμένεται η απόφαση. Για την αναιρεση δεν έχει σχηματιστεί πρόβλεψη στα βιβλία της εταιρείας ACS Α.Ε. 6. Αριθμός απασχολούμενου προσωπικού στο τέλος της κλεισίσεως χρήσης: Εταιρεία 387, Όμιλος 1.449 και στο τέλος της προηγούμενης χρήσης: Εταιρεία 473, Όμιλος 1.528. 7. Οι τρεις φυσικές συναλλαγές (έσοδα και έξοδα) σωρευτικά από την έναρξη της οικονομικής χρήσης και τα υπόλοιπα των απαιτήσεων και υποχρεώσεων της Εταιρείας και του Ομίλου στη λήξη της τρέχουσας χρήσης που έχουν προκύψει από συναλλαγές τους με τα συνδεδεμένα μέρη, όπως αυτά ορίζονται στο ΔΛΠ 24, με διοικητική παράθεση των συνολικών αμοιβών των διευθυντικών στελεχών και μελών της διοίκησης, των συναλλαγών τους, καθώς και των απαιτήσεων και υποχρεώσεών τους, έχουν ως εξής:

(Ποσό εκφρασμένα σε χιλιάδες €)	ΕΝΟΠΙΩΜΕΝΑ	ΜΗ ΕΝΟΠΙΩΜΕΝΑ
α) Έσοδα	2.422	15.977
β) Έξοδα / Αγορές αποθεμάτων	2.351	2.648
γ) Απαιτήσεις	335	2.609
δ) Υποχρεώσεις	454	1.194
ε) Συναλλαγές και αμοιβές διευθυντικών στελεχών & μελών της διοίκησης	4.252	1.137
στ) Απαιτήσεις από διευθυντικά στελέχη και μέλη της διοίκησης	-	-
ζ) Υποχρεώσεις προς τα διευθυντικά στελέχη και μέλη της διοίκησης	-	-

8. Σύμφωνη με την από 10 Δεκεμβρίου 2007 απόφαση της Έκτακτης Γενικής Συνέλευσης των μετόχων της εταιρείας Ιωνική Επινόια Α.Ε., η εταιρεία από 31 Δεκεμβρίου 2007 έχει τερματίσει την εκκαθάριση, η οποία ολοκληρώθηκε την 30 Σεπτεμβρίου 2009. Επίσης, σύμφωνα με την από 30 Δεκεμβρίου 2008 απόφαση Έκτακτης Γενικής Συνέλευσης των μετόχων της εταιρείας Unitel AE, η τελευταία τερμάτισε υπό εκκαθάριση. 9. Τα κέρδη ανά μετοχή υπολογίστηκαν με βάση το μέσο σταθμισμένο αριθμό των μετόχων σε κυκλοφορία. 10. Τα ποσά των προβλέψεων που έχουν σχηματιστεί μέχρι την τρέχουσα χρήση για: Αναγκαίες φορολογικά χρήσεις είναι για τον Όμιλο € 1.143 χιλ. Το ύψος των υποσυμμετέμενων προβλέψεων αποζημίωσης προσωπικού στο τέλος της τρέχουσας χρήσης ήταν για τον Όμιλο € 3.918 χιλ. Τα για την Εταιρεία € 908 χιλ. 11. Στην τρέχουσα χρήση καταχωρήθηκαν στα "Λοιπά συνολικά έσοδα / (ζημιές) μετά από φόρους" στον Όμιλο και στην Εταιρεία ποσό ύψους € 1.960 χιλ., το οποίο αφορά πρόβλεψη απώλειες συμμετοχών σε διαθέσιμα προς πώληση χρηματοοικονομικά στοιχεία καθώς και ποσό στον Όμιλο ύψους € 4 χιλ., που αφορά συναλλαγματικές διαφορές. Την προηγούμενη χρήση είχαν καταχωρηθεί στον Όμιλο και την Εταιρεία ποσά ύψους € (800) χιλ. που αφορά σε προβλέψεις υποτίμησης συμμετοχών σε διαθέσιμα προς πώληση χρηματοοικονομικά στοιχεία καθώς και ποσό στον Όμιλο ύψους € (38) χιλ. που αφορά συναλλαγματικές διαφορές. 12. Έχουν ηρηθεί οι βασικές λογιστικές αρχές του Ισολογισμού 31/12/2008. 13. Δεν υφίστανται μετοχές της μητρικής εταιρείας που κατέχονται είτε από την ίδια είτε από θυγατρικές και συγγενείς της εταιρείας στη λήξη της κλεισίσεως χρήσης. 14. Στην τρέχουσα χρήση έχουν ενσωματωθεί στην ενοποίηση με την μέθοδο της καθαρής θέσης ενώ στην προηγούμενη χρήση είχαν ενσωματωθεί πλήρως, λόγω τμηματικής πώλησης με συνέπεια την μεταβολή των ποσοστών συμμετοχής, οι εταιρείες: QUEST ΑΙΟΛΙΚΗ ΜΑΡΜΑΡΙΟΥ ΧΕΛΩΝΑ Ε.Π.Ε., QUEST ΑΙΟΛΙΚΗ ΜΑΡΜΑΡΙΟΥ ΠΛΑΤΑΝΩΣ Ε.Π.Ε., QUEST ΑΙΟΛΙΚΗ ΜΑΡΜΑΡΙΟΥ ΠΥΡΡΟΣ ΜΟΝΟΠΡΟΣΩΠΗ Ε.Π.Ε., QUEST ΑΙΟΛΙΚΗ ΜΑΡΜΑΡΙΟΥ ΛΙΑΠΟΥΡΟΥ Ε.Π.Ε., QUEST ΑΙΟΛΙΚΗ ΚΑΡΥΣΤΟΥ ΔΙΣΤΡΑΤΑ Ε.Π.Ε., QUEST ΑΙΟΛΙΚΗ ΜΑΡΜΑΡΙΟΥ ΠΕΡΙΣΤΕΡΕΙ Ε.Π.Ε. και η εταιρεία QUEST ΑΙΟΛΙΚΗ ΜΑΡΜΑΡΙΟΥ ΑΓ. ΤΑΞΙΑΡΧΩΣ Ε.Π.Ε. 15. Ο Όμιλος έχει επενδύσεις στις οποίες η συμμετοχή του κυμαίνεται ανάμεσα στο 20% και 50%, εντούτοις δεν είναι σε θέση να ασκήσει σημαντική επίρροη σε αυτές, αφού οι λοιποί μετοχές είτε μεμονωμένα είτε σε συμφωνία μεταξύ τους τις ελέγχουν. Για το λόγο αυτό, ο Όμιλος ταξινομεί τις εταιρείες ΙΑΣΩΝ Πληροφορική Α.Ε. (Συμμετοχή 33,50%), ΕΦΕΚΤ Εφαρμογές πληροφορικής ΑΕ (Συμμετοχή 38%), ΑΜΕΡΙΚΑΝ ΚΟΜΠΙΟΥΤΕΡΣ ΚΑΙ ΕΝΤΖΙΝΕΡΙΕΣ ΕΛΛΑΣ ΑΤΕΠΕ (Συμμετοχή 35,48%) και ΤΕΚΑ SYSTEMS Α.Ε. (Συμμετοχή 25%), στην κατηγορία διαθέσιμα για πώληση χρηματοοικονομικά περιουσιακά στοιχεία. (Σημείωση 13). 16. Κατόν της από 25 Φεβρουαρίου 2009 μη δεσμευτικής πρότασης της iSquare ΑΕ προς τον βασικό μέτοχο της εταιρείας Rainbow ΑΕ, η iSquare εξαγόρασε την 31 Ιουλίου 2009 μέσω του Χρηματοπιστωτικού Αθηνών 5.967.386 μετοχές μετ' φήρου της Rainbow, που αντιστοιχούν σε ποσοστό 79,56% του μετοχικού κεφαλαίου της τελευταίας. Το προσφερόμενο τίμημα ήταν ευρώ 1,46 ανά μετοχή. Ως αποτέλεσμα της ανωτέρω συναλλαγής η iSquare ΑΕ υπεβλήθη, κατόν της αντίστοιχης έγκρισής από την Επιτροπή Κεφαλαιαγοράς, υποχρεωτική δημόσια πρόταση προς τους υπολοίπους μετόχους της Rainbow για την αγορά των μετόχων τους στις 25 Αυγούστου 2009. Στο διάστημα για τον 31 Αυγούστου 2009 και ως την 9 Δεκεμβρίου 2009 η iSquare ΑΕ απέκτησε μέσω του Χρηματοπιστωτικού Αθηνών επιπλέον 1.191.711 μετοχές της Rainbow ΑΕ με τίμημα ευρώ 1,46 ανά μετοχή. Τέλος, ως αποτέλεσμα της υποχρεωτικής δημόσιας πρότασης προς τους μετόχους της Rainbow, η iSquare απέκτησε στις 28 Σεπτεμβρίου 2009 με εξαχρημάτιστη συναλλαγή επιπλέον 161.683 μετοχές με τίμημα ευρώ 1,46 ανά μετοχή. Τέλος η iSquare, με βάση την υπ. αρ. 5/30/19.11.2009 Απόφαση του Διοικητικού Συμβουλίου της Επιτροπής Κεφαλαιαγοράς που ενέκρινε το αίτημα της τελευταίας για την άσκηση του δικαιώματος εξαγοράς (squeeze-out) των μετόχων της εταιρείας Rainbow, απέκτησε την 18η Δεκεμβρίου και τις υπόλοιπες 179.220 μετοχές της εταιρείας Rainbow με τίμημα ευρώ 1,46 ανά μετοχή. Το συνολικό τίμημα της ανωτέρω εξαγοράς διαμορφώθηκε σε ευρώ 11.493 χιλ. και η προκύπτουσα προωρημένη υπεραξία σε ευρώ 4.933 χιλ. Ο υπολοίπος της ανωτέρω υπεραξίας καθώς και τα περιουσιακά στοιχεία της αποκτήτριας παρουσιάζονται αναλυτικά στην ετήσια οικονομική έκθεση στην σημείωση 42 - Επιχειρηματικές συνενώσεις. Η ανωτέρω εξαγορά δεν επέφερε μεταβολή συνολικά σε ποσοστό άνω του 25%, στον κύκλο εργασιών, η / και στα αποτελέσματα μετά από φόρους και δικαιώματα μεισιφφείας, η / και στα ίδια κεφάλαια των ιδιοκτητών της μητρικής. 17. Γεγονότα μετά την ημερομηνία ισολογισμού: Κατόν αιτήματος της 100% θυγατρικής εταιρείας Rainbow Α.Ε. για διαγραφή των μετόχων της από το Χρηματοπιστωτικό Αθηνών, η Επιτροπή Κεφαλαιαγοράς ενέκρινε στις 27 Ιανουαρίου 2010 το αίτημα της τελευταίας. Κατόν της υπ' αριθ. 538/28.1.2010 απόφασης του Δ.Σ. της Επιτροπής Κεφαλαιαγοράς οι μετοχές της 100% θυγατρικής εταιρείας Rainbow Α.Ε. διαγράφηκαν από το Χρηματοπιστωτικό Αθηνών στις 03.02.2010. Ο κ. Θεόδωρος Φέσσας, Πρόεδρος & Δ/νων Σύμβουλος της εταιρείας, προέβη στις 26 Ιανουαρίου 2010 σε αγορά 661.838 κοινών μετόχων της εταιρείας, συνολικής αξίας ευρώ 847.152,64. Η κατά 55% θυγατρική εταιρεία Quest Ενέργειακή Κινητική Α.Ε. πραγματοποιήσε αύξηση μετοχικού κεφαλαίου ύψους ευρώ 6.200.000 με βάση την από 25 Ιανουαρίου 2010 απόφαση της Έκτακτης Γενικής Συνέλευσης της εταιρείας. Η ανωτέρω αύξηση καλύφθηκε κατά το ποσοστό συμμετοχής των υφιστάμενων μετόχων. Δεν προέκυψαν περαιτέρω σημαντικά γεγονότα μετά την ημερομηνία ισολογισμού.

ΠΑΡΑΡΤΗΜΑ 3

ΕΤΗΣΙΕΣ ΟΙΚΟΝΟΜΙΚΕΣ ΚΑΤΑΣΤΑΣΕΙΣ ΤΗΣ ΕΤΑΙΡΕΙΑΣ «Info-Quest Technologies A.E.B.E.» ΤΩΝ ΧΡΗΣΕΩΝ 2007-2009

RAINBOW SERVICES A.E.

ΥΠΗΡΕΣΙΕΣ ΥΠΟΣΤΗΡΙΞΗΣ ΗΛΕΚΤΡΙΚΩΝ ΥΠΟΛΟΓΙΣΤΩΝ

ΣΥΝΟΠΤΙΚΑ ΟΙΚΟΝΟΜΙΚΑ ΣΤΟΙΧΕΙΑ ΚΑΙ ΠΛΗΡΟΦΟΡΙΕΣ ΤΗΣ ΧΡΗΣΗΣ ΑΠΟ 1 ΙΟΥΛΙΟΥ 2007 ΕΩΣ 30 ΙΟΥΝΙΟΥ 2008

(δημοσιευόμενα βάσει του Ν. 2190, άρθρο 135 για επιχειρήσεις που συντάσσουν ετήσιες οικονομικές καταστάσεις, ενοποιημένες και μη, κατά ΔΛΠ)

Τα παρακάτω στοιχεία και πληροφορίες στοχεύουν σε μια γενική ενημέρωση για την οικονομική κατάσταση και τα αποτελέσματα της "RAINBOW SERVICES A.E. Υπηρεσίες Υποστήριξης Ηλεκτρονικών Υπολογιστών". Ο αναγνώστης που επιζητά να αντλήσει ολοκληρωμένη εικόνα της οικονομικής θέσης και των αποτελεσμάτων της, πρέπει να εξασφαλίσει πρόσβαση στις ετήσιες οικονομικές καταστάσεις που προβλέπονται τα Διεθνή Λογιστικά Πρότυπα, καθώς και η έκθεση ελέγχου του Ορκωτού Ελεγκτή-Λογιστή. Ενδεικτικά μπορεί να ανατρέξει στην διεύθυνση www.rainbow.gr του Διαδικτύου της μητρικής της εταιρείας "RAINBOW ΑΝΩΝΥΜΟΣ ΕΤΑΙΡΕΙΑ ΠΡΟΪΟΝΤΩΝ ΚΑΙ ΥΠΗΡΕΣΙΩΝ ΠΡΟΗΓΜΕΝΗΣ ΤΕΧΝΟΛΟΓΙΑΣ", όπου αναρτώνται τα εν λόγω στοιχεία.

ΣΤΟΙΧΕΙΑ ΕΠΙΧΕΙΡΗΣΗΣ

Διεύθυνση έδρας εταιρίας : Ηλία Ηλιού 79, 11744, Ν.ΚΟΣΜΟΣ
Αρ.Μητρώου Ανωτάτων Εταιρειών: 14291/01/B/86/57
Εποπτεύουσα Αρχή : Νομαρχία Αθηνών
Σύνθεση Διοικητικού Συμβουλίου: Γεώργιος Βάμιαλης, Νικόλαος Ζήβας, Αργυρούλα Βάμιαλη, Κυριακή Μπιλίτση

Ημερομηνία έγκρισης οικονομικών καταστάσεων (από τις οποίες αντλήθηκαν τα στοιχεία) : 23 Σεπτεμβρίου 2008
Ορκωτός ελεγκτής - λογιστής : Καζάς Βασίλειος (Α.Μ.ΣΟΕΛ:13281)
Ελεγκτική εταιρεία : Grant Thornton AE
Τύπος έκθεσης ελέγχου ελεγκτή : Με σύμφωνη γνώμη
Διεύθυνση Διαδικτύου : www.rainbow.gr

ΣΤΟΙΧΕΙΑ ΙΣΟΛΟΓΙΣΜΟΥ (ετήσια) ποσά εκφρασμένα σε ευρώ

	Η ΕΤΑΙΡΕΙΑ	
	30.06.2008	30.06.2007
ΕΝΕΡΓΗΤΙΚΟ		
Πάγια στοιχεία Ενεργητικού	58.294	18.121
Αποθέματα	203.613	236.415
Απαιτήσεις από πελάτες	121.505	153.337
Λοιπά στοιχεία Ενεργητικού	106.941	88.219
Σύνολο Ενεργητικού	490.353	496.092
ΠΑΘΗΤΙΚΟ		
Μακροπρόθεσμες υποχρεώσεις	3.234	3.234
Βραχυπρόθεσμες Τραπεζικές Υποχρεώσεις	0	0
Λοιπές βραχυπρόθεσμες Υποχρεώσεις	82.779	82.366
Σύνολο Υποχρεώσεων (α)	86.013	85.600
Μετοχικό Κεφάλαιο	355.200	355.200
Λοιπά στοιχεία καθαρής θέσης μετόχων εταιρείας	49.139	55.292
Σύνολο Καθαρής Θέσης Μετόχων Εταιρείας (β)	404.339	410.492
Δικαιώματα Μειοψηφίας (γ)	0	0
Σύνολο Καθαρής Θέσης (δ) = (β) + (γ)	404.339	410.492
Σύνολο Παθητικού (ε) = (α) + (δ)	490.353	496.092

ΣΤΟΙΧΕΙΑ ΚΑΤΑΣΤΑΣΗΣ ΑΠΟΤΕΛΕΣΜΑΤΩΝ ΧΡΗΣΗΣ (ετήσια) ποσά εκφρασμένα σε ευρώ

	Η ΕΤΑΙΡΕΙΑ	
	1/7/07-30/6/08	1/7/06-30/6/07
Σύνολο Κύκλου Εργασιών	458.500	404.187
Μικτά Κέρδη	133.487	92.105
Ζημιές προ φόρων, χρηματοδοτικών, επενδυτικών αποτελεσμάτων και αποσβέσεων	12.738	4.312
Ζημιές προ φόρων, χρηματοδοτικών και επενδυτικών αποτελεσμάτων	-465	-2.774
Ζημιές προ φόρων σύνολο	-1.805	-3.734
Μείον/Πλέον φόροι	453	-4.282
Ζημιές μετά από φόρους σύνολο	-1.352	-8.016
Κέρδη μετά από φόρους ανά μετοχή - βασικά (σε ευρώ)	(0,2817)	(1,6700)
Προτεινόμενο μέρισμα ανά μετοχή (σε Ευρώ)	1,00	1,00

ΠΡΟΣΘΕΤΑ ΣΤΟΙΧΕΙΑ ΚΑΙ ΠΛΗΡΟΦΟΡΙΕΣ

- 1) Δεν υπάρχουν εμπράγματα βάρη επί οποιουδήποτε περιουσιακού στοιχείου της Εταιρείας.
- 2) Δεν υπάρχουν επίδικες ή υπο διαίτησιν διαφορές της Εταιρείας, καθώς και αποφασίες δικαστικών ή διοικητικών οργάνων που έχουν ή ενδέχεται να έχουν σημαντική επίπτωση στην οικονομική κατάσταση ή λειτουργία της Εταιρείας.
- 3) Το ποσό των προβλέψεων για τις ανέλεγκτες φορολογικά χρήσεις σωρευτικά έως 30/6/08 ήταν 4.000.
- 4) Το απασχολούμενο προσωπικό της Εταιρείας την 30/6/2008 ανέρχεται σε 5 άτομα.
- 5) Η Εταιρεία έχει ελεγχθεί φορολογικά μέχρι την 30/6/2003.
- 6) Τόσο στην λήξη της τρέχουσας περιόδου όσο και κατά την διάρκεια αυτής η εταιρεία δεν κατείχε ίδιες μετοχές.
- 7) Δεν έχει επέλθει διακοπή εκμετάλλευσης κλάδου ή εταιρείας
- 8) Το μέρισμα που εγκρίθηκε από την Τακτική Γενική Συνέλευση των μετόχων της 31.12.2007 για τη χρήση 1.07.06-30.06.07 ήταν 1 ευρώ ανά μετοχή (επί συνόλου 4.800 μετοχών) ενώ το μέρισμα που θα προτείνει το Δ.Σ. στη Γ.Σ. για τη χρήση 1.07.07-30.06.08 ανέρχεται επίσης σε 1 ευρώ ανά μετοχή.
- 9) Οι οικονομικές καταστάσεις της Εταιρείας, περιλαμβάνονται με τη μέθοδο της ολικής ενοποίησης, στις ενοποιημένες οικονομικές καταστάσεις του Ομίλου "RAINBOW A.E. Προϊόντων και Υπηρεσιών Προηγμένης Τεχνολογίας", που έχει έδρα στην Ελλάδα και κατέχει ποσοστό συμμετοχής 99,92 % επί της Εταιρείας.
- 10) Τα ποσά των εσόδων και εξόδων σωρευτικά από την έναρξη της οικονομικής χρήσης καθώς και τα υπόλοιπα των απαιτήσεων και υποχρεώσεων της εταιρείας στην λήξη της τρέχουσας περιόδου που έχουν προκύψει από συναλλαγές με τα συνδεδεμένα προς αυτήν μέρη, κατά την έννοια του ΔΛΠ 24 αναλύονται στον παρακάτω πίνακα:

Ποσά εκφρασμένα σε Ευρώ	
α) Έσοδα	400.593
β) Έξοδα	10.081
γ) Απαιτήσεις	98.050
δ) Υποχρεώσεις	5.849
ε) Συναλλαγές και αμοιβές διευθυντικών στελεχών και μελών της διοίκησης	0
στ) Απαιτήσεις από διευθυντικά στελέχη και μέλη της διοίκησης	0
ζ) Υποχρεώσεις προς τα διευθυντικά στελέχη και μέλη της διοίκησης	0

Αθήνα, 23 Σεπτεμβρίου 2008

Ο Πρόεδρος του Δ.Σ.

Ο Αντιπρόεδρος του Δ.Σ.

Ο Λογιστής

Γεώργιος Ε. Βάμιαλης
Α.Δ.Τ. Ρ 515345

Νικόλαος Α. Ζήβας
Α.Δ.Τ. Μ 026524

Γεώργιος Μ. Δελώνας
Α.Δ.Τ. Ξ 098132

RAINBOW SERVICES A.E.

ΥΠΗΡΕΣΙΕΣ ΥΠΟΣΤΗΡΙΞΗΣ ΗΛΕΚΤΡΟΝΙΚΩΝ ΥΠΟΛΟΓΙΣΤΩΝ

Αρ.Μητρώου Ανωτύμων Εταιρειών: 14291/01/Β/86/57

Διεύθυνση έδρας εταιρίας : Ηλία Ηλιού 79, 11744, Ν.ΚΟΣΜΟΣ

ΣΤΟΙΧΕΙΑ ΚΑΙ ΠΛΗΡΟΦΟΡΙΕΣ ΧΡΗΣΗΣ από 1 ΙΟΥΛΙΟΥ 2008 έως 30 ΙΟΥΝΙΟΥ 2009

(δημοσιευόμενα βάσει του κ.ν.2190, άρθρο 135 για επιχειρήσεις που συντάσσουν ετήσιες οικονομικές καταστάσεις,ενοποιημένες και μη, κατά ΔΛΠ)

Τα παρακάτω στοιχεία και πληροφορίες που προκύπτουν από τις οικονομικές καταστάσεις, στοχεύουν σε μια γενική ενημέρωση για την οικονομική κατάσταση και τα αποτελέσματα της "RAINBOW SERVICES A.E. Υπηρεσίες Υποστήριξης Ηλεκτρονικών Υπολογιστών". Συνιστούμε επομένως στον αναγνώστη πριν προβεί σε οποιαδήποτε είδους επενδυτική επιλογή ή άλλη συναλλαγή με την Εταιρία, να ανατρέξει στη διεύθυνση www.rainbow.gr του Διαδικτύου της μητρικής της εταιρείας "RAINBOW ΑΝΩΝΥΜΟΣ ΕΤΑΙΡΕΙΑ ΠΡΟΪΟΝΤΩΝ ΚΑΙ ΥΠΗΡΕΣΙΩΝ ΠΡΟΗΓΜΕΝΗΣ ΤΕΧΝΟΛΟΓΙΑΣ", όπου αναρτώνται οι οικονομικές καταστάσεις καθώς και η έκθεση ελέγχου του ορκωτού ελεγκτή λογιστή.

ΣΤΟΙΧΕΙΑ ΕΠΙΧΕΙΡΗΣΗΣ	
Αρμόδια Υπηρεσία-Νομαρχία :	Νομαρχία Αθηνών
Διεύθυνση Διαδικτύου :	www.rainbow.gr
Σύνθεση Διοικητικού Συμβουλίου:	Γεώργιος Βάμιαλης , Νικόλαος Ζήβας,Αργυρούλα Βάμιαλη, Κυριακή Μπιλίτση,
Ημερομηνία έγκρισης οικονομικών καταστάσεων (από τις οποίες αντλήθηκαν τα στοιχεία) :	28 Σεπτεμβρίου 2009
Ορκωτός ελεγκτής - λογιστής :	Μαριλένα Χ. Μπουζούρα (Α.Μ. Σ.Ο.ΕΛ. 30511) Grant Thornton AE
Ελεγκτική εταιρεία :	Grant Thornton AE
Τύπος έκθεσης ελέγχου ελεγκτή :	Με σύμφωνη γνώμη

ΣΤΟΙΧΕΙΑ ΙΣΟΛΟΓΙΣΜΟΥ (ετήσια) ποσά εκφρασμένα σε ευρώ		
	30.06.2009	30.06.2008
ΕΝΕΡΓΗΤΙΚΟ		
Ίδιοχρησιμοποιούμενα ενσώματα πάγια στοιχεία	48.563	58.294
Λοιπά μη κυκλοφορούντα περιουσιακά στοιχεία	53.992	20.068
Αποθέματα	23.034	203.613
Απαιτήσεις από πελάτες	189.125	121.505
Λοιπά κυκλοφορούντα περιουσιακά στοιχεία	57.715	86.873
ΣΥΝΟΛΟ ΕΝΕΡΓΗΤΙΚΟΥ	372.429	490.353
ΚΑΘΑΡΗ ΘΕΣΗ ΚΑΙ ΥΠΟΧΡΕΩΣΕΙΣ		
Μετοχικό Κεφάλαιο	355.200	355.200
Λοιπά στοιχεία Καθαρής Θέσης	(43.204)	49.139
Σύνολο Καθαρής Θέσης (α)	311.996	404.339
Προβλέψεις / Λοιπές μακροπρόθεσμες υποχρεώσεις	8.234	7.234
Λοιπές βραχυπρόθεσμες υποχρεώσεις	52.199	78.780
Σύνολα υποχρεώσεων (β)	60.433	86.014
ΣΥΝΟΛΟ ΚΑΘΑΡΗΣ ΘΕΣΗΣ ΚΑΙ ΥΠΟΧΡΕΩΣΕΩΝ (α) + (β)	372.429	490.353

ΣΤΟΙΧΕΙΑ ΚΑΤΑΣΤΑΣΗΣ ΑΠΟΤΕΛΕΣΜΑΤΩΝ ΧΡΗΣΗΣ (ετήσια) ποσά εκφρασμένα σε ευρώ		
	1/7/08-30/6/09	1/7/07-30/6/08
Κύκλος Εργασιών	395.877	458.500
Μικτά Κέρδη	55.448	133.487
Ζημιές προ φόρων,χρηματοδοτικών και επενδυτικών αποτελεσμάτων	(99.683)	(465)
Ζημιές προ φόρων	(100.336)	(1.805)
Ζημιές μετά από φόρους	(87.543)	(1.352)
Ζημιές μετά από φόρους ανά μετοχή- βασικά (σε ευρώ)	(18,2381)	(0,2817)
Προτεινόμενο μέρισμα ανά μετοχή	0	1
Κέρδη/Ζημιές προ φόρων,χρηματοδοτικών, επενδυτικών αποτελεσμάτων και συνολικών αποβέσεων	(88.922)	12.738

ΣΤΟΙΧΕΙΑ ΚΑΤΑΣΤΑΣΗΣ ΜΕΤΑΒΟΛΩΝ ΚΑΘΑΡΗΣ ΘΕΣΗΣ ΧΡΗΣΗΣ (ετήσια) ποσά εκφρασμένα σε ευρώ		
	30.06.2009	30.06.2008
Σύνολο καθαρής θέσης έναρξης χρήσεως (1/7/2008 και 1/7/2007 αντίστοιχα)	404.339	410.492
Ζημιές χρήσεως μετά από φόρους	(87.543)	(1.353)
Διανεμηθέντα μερίσματα	(4.800)	(4.800)
Σύνολο καθαρής θέσης λήξεως χρήσεως (30/6/2009 και 30/6/2008 αντίστοιχα)	311.996	404.339

ΣΤΟΙΧΕΙΑ ΚΑΤΑΣΤΑΣΗΣ ΤΑΜΙΑΚΩΝ ΡΟΩΝ ΧΡΗΣΗΣ (Εμμεση μέθοδος) (ετήσια) ποσά εκφρασμένα σε ευρώ		
	30.06.2009	30.06.2008
Λειτουργικές δραστηριότητες		
Κέρδη προ φόρων (συνεχιζόμενες δραστηριότητες)	(100.336)	(1.805)
Πλέον / μείον προσαρμογές για:		
Αποβέσεις	10.761	13.203
Αποτελέσματα (έσοδα, έξοδα, κέρδη και ζημιές) επενδυτικής δραστηριότητας	(462)	(5)
Χρεωστικοί τόκοι και συναφή έξοδα	1.115	1.346
Πλέον/ μείον προσαρμογές για μεταβολές λογαριασμών κεφαλαίου κίνησης ή που σχετίζονται με τις λειτουργικές δραστηριότητες:		
Μείωση / (αύξηση) αποθεμάτων	180.579	32.802
Μείωση / (αύξηση) απαιτήσεων	(20.522)	28.924
(Μείωση) / αύξηση υποχρεώσεων (πλην δανειακών)	(36.754)	(4.074)
Μείον:		
Χρεωστικοί τόκοι και συναφή έξοδα καταβληθέντα	(1.115)	(1.346)
Καταβληθέντοι φόροι	(13.836)	0
Σύνολο εισροών / (εκροών) από λειτουργικές δραστηριότητες (α)	19.430	69.045
Επενδυτικές δραστηριότητες		
Αγορά ενσώματων και άυλων παγίων στοιχείων	(1.029)	(53.669)
Εισπράξεις από πωλήσεις ενσώματων και άυλων παγίων στοιχείων	0	293
Τόκοι εισπραχθέντες	462	5
Σύνολο εισροών / (εκροών) από επενδυτικές δραστηριότητες (β)	(567)	(53.371)
Χρηματοδοτικές δραστηριότητες		
Μερίσματα πληρωθέντα	(4.800)	(4.800)
Σύνολο εισροών / (εκροών) από χρηματοδοτικές δραστηριότητες (γ)	(4.800)	(4.800)
Καθαρή αύξηση / (μείωση) στα ταμειακά διαθέσιμα και ισοδύναμα περιόδου (α) + (β) + (γ)	14.063	10.874
Ταμειακά διαθέσιμα και ισοδύναμα έναρξης περιόδου χρήσης	21.405	10.531
Ταμειακά διαθέσιμα και ισοδύναμα λήξης περιόδου χρήσης	35.468	21.405

ΠΡΟΣΘΕΤΑ ΣΤΟΙΧΕΙΑ ΚΑΙ ΠΛΗΡΟΦΟΡΙΕΣ

- 1) Δεν υπάρχουν εμπράγματα βάρη επί οποιουδήποτε περιουσιακού στοιχείου της Εταιρείας.
- 2) Δεν υπάρχουν επίδικες ή υπό διαπίστωση διαφορές της Εταιρείας, καθώς και αποφάσεις δικαστικών ή διοικητικών οργάνων που έχουν ή ενδέχεται να έχουν σημαντική επίπτωση στην οικονομική κατάσταση ή λειτουργία της Εταιρείας.
- 3) Το ποσό των προβλέψεων για τις ανέλεγκτες χρήσεις σωρευτικά έως 30/6/09 ήταν 5000.
- 4) Το απασχολούμενο προσωπικό της Εταιρείας την 30/6/2009 ανέρχεται σε 4 άτομα .
- 5) Η Εταιρεία περαίωσε φορολογικά βάσει του Ν.3697/08 τις χρήσεις 1/7/03-30/6/04, 1/7/04-30/6/05, 1/7/05-30/6/06 και το συνολικό ποσό της περαίωσης ανήλθε σε 9.155,77 ευρώ. Το ποσό αυτό λόγω εφ' άπαξ καταβολής του μειώθηκε κατά 5% και το τελικό ποσό που κατεβλήθη , ανήλθε σε 8.697,99 ευρώ.
- 6) Οι ανέλεγκτες χρήσεις της Εταιρείας είναι οι 1/7/06-30/06/07, 1/7/07-30/06/08 και 1/7/08-30/6/09
- 7) Τόσο στην λήξη της τρέχουσας περιόδου όσο και κατά την διάρκεια αυτής η εταιρεία δεν κατείχε ίδιες μετοχές.
- 8) Δεν έχει επέλθει διακοπή εκμετάλλευσης κλάδου ή εταιρείας
- 9) Οι οικονομικές καταστάσεις της Εταιρείας, περιλαμβάνονται με τη μέθοδο της ολικής ενοποίησης, στις ενοποιημένες οικονομικές καταστάσεις του Ομίλου "RAINBOW A.E. Προϊόντων και Υπηρεσιών Προηγμένης Τεχνολογίας", που έχει έδρα στην Ελλάδα και κατέχει ποσοστό συμμετοχής 100 % επί της Εταιρείας.
- 10) Τυχόν διαφορές σε αθροίσματα οφείλονται σε στρογγυλοποιήσεις.
- 11) Τα ποσά των εσόδων και εξόδων σωρευτικά από την έναρξη της περιόδου 1.7.2008 καθώς και τα υπόλοιπα των απαιτήσεων και υποχρεώσεων στη λήξη της τρέχουσας περιόδου, που έχουν προκύψει από συναλλαγές της με τα συνδεδεμένα, κατά την έννοια του Δ.Λ.Π. 24, προς αυτά μέρη έχουν ως εξής:

Ποσά εκφρασμένα σε Ευρώ	
α) Έσοδα	218.563
β) Έξοδα	6.351
γ) Υποχρεώσεις	850
δ) Απαιτήσεις	164.511
ε) Συναλλαγές και σμειβές διευθυντικών στελεχών και μελών της διοίκησης	0
στ) Απαιτήσεις από διευθυντικά στελέχη και μέλη της διοίκησης	0
ζ) Υποχρεώσεις προς τα διευθυντικά στελέχη και μέλη της διοίκησης.	0

Αθήνα, 28 Σεπτεμβρίου 2009

Ο Πρόεδρος του Δ.Σ.

Ο Αντιπρόεδρος του Δ.Σ.

Ο Λογιστής

Γεώργιος Ε. Βάμιαλης
Α.Δ.Τ. Ρ 515345

Νικόλαος Α. Ζήβας
Α.Δ.Τ. Μ 026524

Γεώργιος Μ. Δελώνας
Α.Δ.Τ. Ξ 098132