



ΕΝΗΜΕΡΩΤΙΚΟ ΔΕΛΤΙΟ

Για την αύξηση μετοχικού κεφαλαίου της Εταιρίας με Δημόσια Προσφορά σύμφωνα με την απόφαση της Α' Επαναληπτικής Έκτακτης Γενικής Συνέλευσης των μετόχων της 23^{ης} Μαΐου 2007 και την εισαγωγή των νέων μετοχών στην κατηγορία «Μεγάλης Κεφαλαιοποίησης» της Αγοράς Αξιών του Χρηματιστηρίου Αθηνών

Το μετοχικό κεφάλαιο της Εταιρίας θα αυξηθεί κατά € 11.787.930 με την καταβολή μετρητών και την έκδοση 11.787.930 νέων μετοχών, ονομαστικής αξίας € 1,00 και τιμής διάθεσης € 3,20 η καθεμία με αναλογία 3 νέες μετοχές για κάθε 10 παλαιές μετοχές.

Διευκρινίζεται ότι, για την παρούσα αύξηση μετοχικού κεφαλαίου υπάρχει μερική και υπό όρους εγγύηση κάλυψης

Το Διοικητικό Συμβούλιο της Επιτροπής Κεφαλαιαγοράς ενέκρινε το περιεχόμενο του παρόντος Ενημερωτικού Δελτίου, μόνο όσον αφορά στην κάλυψη των αναγκών πληροφόρησης του επενδυτικού κοινού, όπως αυτές καθορίζονται από τις διατάξεις του Κανονισμού (ΕΚ) 809/2004 της Επιτροπής των Ευρωπαϊκών Κοινοτήτων.

ΣΥΜΒΟΥΛΟΣ ΕΚΔΟΣΗΣ



Ημερομηνία του Ενημερωτικού Δελτίου είναι η 23 Αυγούστου 2007

ΠΙΝΑΚΑΣ ΠΕΡΙΕΧΟΜΕΝΩΝ

1.	ΠΕΡΙΛΗΠΤΙΚΟ ΣΗΜΕΙΩΜΑ	6
1.1	Συνοπτικές Πληροφορίες για την Εταιρία.....	6
1.1.1	Επιχειρηματική Δραστηριότητα	6
1.1.2	Μετοχική Σύνθεση.....	7
1.1.3	Διοίκηση της Εταιρίας.....	7
1.2	Συνοπτικές Χρηματοοικονομικές Πληροφορίες.....	9
1.2.1	Συνοπτικές Χρηματοοικονομικές Πληροφορίες LAVIPHARM για τις χρήσεις 2004 – 2006 και το Α' Τρίμηνο 2007	9
1.2.2	Συνοπτικές Χρηματοοικονομικές Πληροφορίες Ομίλου LAVIPHARM για τις χρήσεις 2004 – 2006 και το Α' Τριμήνου 2007.....	10
1.2.3	Φορολογικός Έλεγχος	13
1.3	Παράγοντες Κινδύνου.....	14
1.4	Συνοπτικά Στοιχεία Αύξησης Μετοχικού Κεφαλαίου	15
1.4.1	Γενικά Στοιχεία – Όροι της Αύξησης Μετοχικού Κεφαλαίου.....	15
1.4.2	Λόγοι της Αύξησης Μετοχικού Κεφαλαίου	16
1.5	Νέα Προϊόντα.....	17
1.6	Έγγραφα στη Διάθεση του Κοινού.....	17
1.7	Έγγραφα μέσω Παραπομπής	18
2.	ΠΑΡΑΓΟΝΤΕΣ ΚΙΝΔΥΝΟΥ	19
2.1	Κίνδυνοι που σχετίζονται με την Επιχειρηματική Δραστηριότητα της Εταιρίας και του Ομίλου της ..	20
2.2	Κίνδυνοι που σχετίζονται με τον Κλάδο στον οποίο δραστηριοποιείται η Εταιρία	25
2.3	Κίνδυνοι που σχετίζονται με Πολιτικές και Οικονομικές Εξελίξεις	27
2.4	Κίνδυνοι που σχετίζονται με τις μετοχές της Εταιρίας	27
3.	ΕΓΓΡΑΦΟ ΑΝΑΦΟΡΑΣ.....	29
	Επιλεγμένες Χρηματοοικονομικές Πληροφορίες	29
3.1	Υπεύθυνα Πρόσωπα	38
3.2	Νομικός Έλεγχος - Δικαστικές και Διαιτητικές Διαδικασίες	40
3.2.1	Συμπεράσματα Νομικού Ελέγχου.....	40
3.2.2	Δικαστικές και Διαιτητικές Διαδικασίες	42
3.2.2.1	Δικαστικές υποθέσεις κατά της Εταιρίας και των θυγατρικών αυτής.....	42
3.2.2.2	Δικαστικές υποθέσεις της Εταιρίας κατά τρίτων	45
3.3	Έκτακτος Λογιστικός και Οικονομικός Έλεγχος.....	46
3.4	Τακτικοί Ορκωτοί Ελεγκτές της Lavipharm A.E.	48
3.4.1	Έλεγχος των Οικονομικών Καταστάσεων Χρήσης 2004 που συντάχθηκαν για τους Σκοπούς του Ενημερωτικού Δελτίου	48
3.4.2	Τακτικός Έλεγχος των Οικονομικών Καταστάσεων Χρήσης 2005	49
3.4.3	Τακτικός Έλεγχος των Οικονομικών Καταστάσεων Χρήσης 2006	51
3.5	Τακτικοί Ορκωτοί Ελεγκτές των Ενοποιημένων Οικονομικών Καταστάσεων της Lavipharm A.E.	52
3.5.1	Έλεγχος των Ενοποιημένων Οικονομικών Καταστάσεων Χρήσης 2004 που συντάχθηκαν για τους Σκοπούς του Ενημερωτικού Δελτίου.....	52
3.5.2	Τακτικός Έλεγχος των Ενοποιημένων Οικονομικών Καταστάσεων Χρήσης 2005.....	54
3.5.3	Τακτικός Έλεγχος των Ενοποιημένων Οικονομικών Καταστάσεων Χρήσης 2006.....	55
3.6	Έγγραφα στη Διάθεση του Κοινού.....	57
3.7	Έγγραφα μέσω Παραπομπής	58
3.8	Φορολογικός Έλεγχος	59

3.8.1	LAVIPHARM A.E	59
3.8.2	ΘΥΓΑΤΡΙΚΕΣ – ΣΥΝΔΕΔΕΜΕΝΕΣ ΕΤΑΙΡΙΕΣ	60
3.9	Πληροφορίες για τον Εκδότη	62
3.9.1	Γενικές Πληροφορίες.....	62
3.9.2	Σύντομο Ιστορικό.....	63
3.10	Επισκόπηση της Επιχειρηματικής Δραστηριότητας.....	64
3.10.1	Άδειες Λειτουργίας.....	66
3.10.2	Κύριοι Τομείς Δραστηριότητας.....	66
3.10.3	Σήματα, Ευρεσιτεχνίες.....	75
3.10.3.1	Εμπορικά Σήματα της LAVIPHARM.....	75
3.10.3.2	Εμπορικά Σήματα της LAVIPHARM HELLAS	77
3.10.3.3	Εμπορικά Σήματα Σημαντικών Προσώπων της Εταιρίας ή/ και Εταιριών Συμφερόντων τους 77	
3.10.3.4	Δικαιώματα Ευρεσιτεχνίας της LAVIPHARM.....	80
3.10.3.5	Δικαιώματα Ευρεσιτεχνίας της LAVIPHARM LABORATORIES Inc.....	81
3.10.3.6	Δικαιώματα Ευρεσιτεχνίας των Λοιπών Εταιριών του Ομίλου LAVIPHARM.....	85
3.10.4	Προϊόντα και Εμπορεύματα.....	88
3.10.5	Παραγωγική Διαδικασία.....	90
3.10.6	Προμηθευτές - Πρώτες Ύλες – Έτοιμα Προϊόντα	91
3.10.7	Δίκτυο Πωλήσεων και Διανομής.....	93
3.11	Ιδιαίτερες Συνθήκες του Κλάδου Υγεία – Φαρμακευτικά Προϊόντα	95
3.12	Παράγοντες που επηρεάζουν τις δραστηριότητες της Εταιρίας	96
3.13	Σημαντικές Συμβάσεις	98
3.13.1	Συμβάσεις Διανομής & Αντιπροσώπευση Προϊόντων της LAVIPHARM ΑΕ και LAVIPHARM HELLAS ΑΕ	98
3.13.2	Λοιπές Συμβάσεις του Ομίλου LAVIPHARM	99
3.13.3	Συμβάσεις αρ. 10, 23 ^α και 24 του κ.ν. 2190/1920.....	102
3.13.4	Ενδοομιλικές Συμβάσεις.....	102
3.13.5	Συμβάσεις Μίσθωσης με Συνδεδεμένες και Σχετιζόμενες Εταιρίες.....	104
3.13.6	Συμβάσεις Χρηματοδοτικής Μίσθωσης	105
3.13.7	Σύμβαση Ομολογιακού Δανείου (Μη Μετατρέψιμου)	105
3.13.8	Σύμβαση Δανείου (Revolving Line of Credit Loan).....	107
3.14	Ακίνητα – Εγκαταστάσεις - Εξοπλισμός – Εγγυήσεις – Εμπράγματα Ασφάλειας	109
3.14.1	Γήπεδα - Οικόπεδα – Κτιριακές εγκαταστάσεις.....	109
3.14.2	Μηχανολογικός Εξοπλισμός.....	112
3.14.3	Περιβαλλοντικές Επιπτώσεις.....	113
3.14.4	Ασφαλιστική Πολιτική.....	114
3.14.5	Εμπράγματα Βάρη.....	115
3.14.6	Εγγυήσεις	115
3.15	Επενδύσεις Ομίλου Lavipharm.....	117
3.15.1	Επενδύσεις Χρήσεων 2004 - 2006 και Ά τριμήνου 2007 της LAVIPHARM A.E.	117
3.15.2	Επενδύσεις Χρήσεων 2004 - 2006 και Ά τριμήνου 2007 του Ομίλου LAVIPHARM	118
3.15.3	Τρέχουσες και Σκοπούμενες Επενδύσεις.....	119
3.16	Οργανωτική Διάρθρωση.....	120
3.16.1	Ο Όμιλος LAVIPHARM.....	120
3.16.2	Θυγατρικές Εταιρίες της LAVIPHARM.....	121
3.17	Πληροφορίες Για Τις Συμμετοχές Της LAVIPHARM	122
3.17.1	LAVIPHARM CORPORATION.....	123
3.17.2	LAVIPHARM LABORATORIES Inc.....	125
3.17.3	LAVIPHARM ACTIVE SERVICES A.E. (L.A.S. A.E.).....	127
3.17.4	LAVIPHARM HELLAS A.E.....	128
3.17.5	PHARMA LOGISTICS A.E.....	130

3.17.6	PHARMA PLUS Εξυπηρέτηση Φαρμακείων Α.Ε.....	131
3.17.7	LABORATOIRES LAVIPHARM S.A.....	132
3.18	Απολογιστικές Πληροφορίες Δραστηριότητας της LAVIPHARM Α.Ε. 2004 – 2006	133
3.18.1	Χρηματοοικονομικές Πληροφορίες Αποτελεσμάτων 2004-2006.....	133
3.18.2	Χρηματοοικονομικές Πληροφορίες Ισολογισμών της LAVIPHARM Α.Ε.	140
3.18.3	Ανάλυση Σημαντικών Πληροφοριών Ισολογισμών.....	141
3.18.4	Χρηματοοικονομικές Πληροφορίες Ταμειακών Ροών της LAVIPHARM Α.Ε.....	150
3.18.5	Χρηματοοικονομικές Πληροφορίες για τις Μεταβολές της Καθαρής Θέσης της LAVIPHARM Α.Ε. 2004 – 2006	151
3.19	Απολογιστικές Πληροφορίες Δραστηριότητας Ομίλου LAVIPHARM 2004-2006	152
3.19.1	Χρηματοοικονομικές Πληροφορίες Αποτελεσμάτων Ομίλου 2004-2006	155
3.19.2	Εξέλιξη Κύκλου Εργασιών – Αποτελεσμάτων Ομίλου	156
3.19.3	Χρηματοοικονομικές Πληροφορίες Ισολογισμών Ομίλου 2004-2006.....	163
3.19.4	Ανάλυση Σημαντικών Πληροφοριών Ενοποιημένων Ισολογισμών 2004-2006	164
3.19.5	Χρηματοοικονομικές Πληροφορίες Ενοποιημένων Ταμειακών Ροών.....	175
3.19.6	Χρηματοοικονομικές Πληροφορίες για τις Μεταβολές της Καθαρής Θέσης του Ομίλου 2004-2006 177	
3.20	Απολογιστικές Πληροφορίες Δραστηριότητας της LAVIPHARM Α.Ε. Α' Τριμήνου 2007	179
3.20.1	Χρηματοοικονομικές Πληροφορίες Αποτελεσμάτων περιόδου 1.1-31.3.2007.....	179
3.20.2	Εξέλιξη Κύκλου Εργασιών – Αποτελεσμάτων.....	179
3.20.3	Χρηματοοικονομικές Πληροφορίες Λογιστικής Κατάστασης 31.3.2007	182
3.20.4	Χρηματοοικονομικές Πληροφορίες Ταμειακών Ροών	189
3.20.5	Χρηματοοικονομικές Πληροφορίες Μεταβολών των Ιδίων Κεφαλαίων της LAVIPHARM 31.3.2006- 31.3.2007	190
3.21	Απολογιστικές Πληροφορίες Δραστηριότητας Ομίλου LAVIPHARM Α' ΤΡΙΜΗΝΟΥ 2007	191
3.21.1	Χρηματοοικονομικές Πληροφορίες Ενοποιημένων Αποτελεσμάτων περιόδου 1.1-31.3.2007	192
3.21.2	Εξέλιξη Κύκλου Εργασιών – Αποτελεσμάτων Ομίλου	192
3.21.3	Χρηματοοικονομικές Πληροφορίες Ενοποιημένης Λογιστικής Κατάστασης 31.3.2007.....	197
3.21.4	Χρηματοοικονομικές Πληροφορίες Ενοποιημένων Ταμειακών Ροών.....	204
3.21.5	Χρηματοοικονομικές Πληροφορίες Μεταβολών των Ενοποιημένων Ιδίων Κεφαλαίων 31.3.2007 205	
3.22	Πληροφορίες για τα Κεφάλαια της LAVIPHARM Α.Ε.	206
3.23	Πληροφορίες για τα Κεφάλαια του Ομίλου LAVIPHARM	206
3.24	Κεφαλαιακή Διάρθρωση και Καθαρές Χρηματοοικονομικές Υποχρεώσεις της LAVIPHARM και του Ομίλου Lavipharm.....	207
3.25	Δήλωση για την επάρκεια του κεφαλαίου κίνησης.....	209
3.26	Περιορισμοί στη Χρήση Κεφαλαίων.....	209
3.27	Πληροφορίες για τις Πηγές Προέλευσης Κεφαλαίων.....	210
3.28	Συναλλαγές με Συνδεόμενα Μέρη.....	210
3.28.1	Εταιρίες με Κοινή Διοίκηση	210
3.28.2	Αμοιβές Μελών Διοικητικού Συμβουλίου και Διευθυντικών Στελεχών χρήσεων 2004-2006 & 1.1. – 31.3.2007	211
3.28.3	Διεταιρικές Συναλλαγές Ομίλου LAVIPHARM χρήσεων 2004-2006 & 1.1. – 31.3.2007	212
3.28.3.1	Ενδοομιλικές Συμβάσεις.....	212
3.28.3.2	Συμβάσεις Μίσθωσης με Συνδεδεμένες και Σχετιζόμενες Εταιρίες.....	212
3.28.3.3	Διεταιρικές Συναλλαγές.....	212
3.28.3.4	Διεταιρικές Συναλλαγές μεταξύ των Εταιριών Ομίλου και των σχετιζόμενων μερών για τις χρήσεις 2004 – 2006 & την περίοδο 1.1-31.3.2007	225
3.29	Σημαντικές Αλλαγές στη Χρηματοοικονομική ή Εμπορική Θέση της Εταιρίας	230
3.30	Οψιγενή Γεγονότα.....	230
3.31	Μερισματική Πολιτική	230

3.32	Πληροφορίες Για Τις Τάσεις.....	231
3.33	Προβλέψεις Βασικών Μεγεθών του Ομίλου Lavipharm για την Περίοδο 2007 - 2010	232
3.33.1	Εκτιμώμενες Πωλήσεις και EBITDA Ομίλου	233
3.33.2	Πιστοποιητικό Εξέτασης Ορκωτού Ελεγκτή Λογιστή.....	234
3.34	Διοικητικά, Διαχειριστικά και Εποπτικά Όργανα και ανώτερα διοικητικά στελέχη.....	236
3.34.1	Διοικητικό Συμβούλιο.....	236
3.34.2	Εταιρική Διακυβέρνηση	243
3.34.3	Δηλώσεις μελών διοικητικών, διαχειριστικών και εποπτικών οργάνων	248
3.34.4	Αμοιβές και Οφέλη.....	250
3.34.5	Συμμετοχές των μελών των Διοικητικών, Διαχειριστικών και Εποπτικών Οργάνων και των Ανώτερων Διευθυντικών Στελεχών της LAVIPHARM στην Διοίκηση ή/και στο Κεφάλαιο άλλων Εταιριών	251
3.34.6	Μετοχές της LAVIPHARM που κατέχονται από μέλη των Διοικητικών, Διαχειριστικών και Εποπτικών Οργάνων και τα Ανώτερα Διευθυντικά Στελέχη.....	256
3.35	Οργανόγραμμα	258
3.36	Προσωπικό.....	259
3.37	Μετοχικό Κεφάλαιο.....	261
3.37.1	Καταβεβλημένο Μετοχικό Κεφάλαιο	261
3.37.2	Εξέλιξη Μετοχικού Κεφαλαίου.....	261
3.38	Μέτοχοι	266
3.39	Καταστατικό.....	268
4.	ΣΗΜΕΙΩΜΑ ΜΕΤΟΧΙΚΟΥ ΤΙΤΛΟΥ	270
4.1	Όροι της Αύξησης Μετοχικού Κεφαλαίου	270
4.2	Δηλώσεις Κυρίων Μετοχών	272
4.3	Λόγοι της Αύξησης Μετοχικού Κεφαλαίου.....	273
4.4	Διαδικασία Άσκησης Δικαιωμάτων	274
4.4.1	Διαδικασία Άσκησης Δικαιωμάτων Προτίμησης.....	275
4.4.2	Διαδικασία Άσκησης Δικαιωμάτων των Απασχολούμενων στον Όμιλο Lavipharm	276
4.4.3	Διαδικασία Άσκησης Δικαιωμάτων Προεγγραφής.....	277
4.5	Αναμενόμενο Χρονοδιάγραμμα	277
4.6	ΕΓΓΥΗΣΗ ΚΑΛΥΨΗΣ.....	278
4.7	Πληροφορίες Για τις Μετοχές της Εταιρίας.....	279
4.7.1	Δικαιώματα Μετόχων.....	280
4.7.2	Φορολογία Μερισμάτων	283
4.8	Μείωση Του Ποσοστού Συμμετοχής (Dilution)	284
4.9	Σύμβουλος Έκδοσης	284
4.10	Δαπάνες Έκδοσης.....	285

1. ΠΕΡΙΛΗΠΤΙΚΟ ΣΗΜΕΙΩΜΑ

Το παρόν Ενημερωτικό Δελτίο αφορά την αύξηση μετοχικού κεφαλαίου με καταβολή μετρητών υπέρ των παλαιών μετόχων της Εταιρίας «LAVIPHARM A.E.» (στο εξής η «LAVIPHARM» ή «η Εταιρία» ή «ο Εκδότης»), έχει συνταχθεί σύμφωνα με την ισχύουσα ελληνική νομοθεσία και έχει εγκριθεί από το Διοικητικό Συμβούλιο της Επιτροπής Κεφαλαιαγοράς μόνον όσον αφορά στην κάλυψη των αναγκών πληροφόρησης του επενδυτικού κοινού, όπως αυτές καθορίζονται από τις διατάξεις του Κανονισμού (ΕΚ) 809/2004 της Επιτροπής των Ευρωπαϊκών Κοινοτήτων.

Το παρόν Περιληπτικό Σημείωμα περιλαμβάνει μια συνοπτική περιγραφή της δραστηριότητας της Εταιρίας, συνοπτικές χρηματοοικονομικές πληροφορίες για την Εταιρία καθώς και τα συνοπτικά στοιχεία της παρούσας Αύξησης Μετοχικού Κεφαλαίου.

Το παρόν Περιληπτικό Σημείωμα αποτελεί εισαγωγή του Ενημερωτικού Δελτίου. Κάθε επενδυτής θα πρέπει να βασιστεί οποιαδήποτε επενδυτική απόφασή του για κινητές αξίες στην εξέταση του Ενημερωτικού Δελτίου ως συνόλου.

Σε περίπτωση που αξίωση σχετική με τις πληροφορίες που περιέχονται στο Ενημερωτικό Δελτίο ασκείται ενώπιον δικαστηρίου, ο ενάγων επενδυτής ενδέχεται, να υποχρεωθεί να φέρει τα έξοδα μετάφρασης μέρους ή του συνόλου του Ενημερωτικού Δελτίου, πριν από την έναρξη της παραπάνω διαδικασίας. Αστική ευθύνη αποδίδεται στα πρόσωπα εκείνα που υπέβαλαν το περιληπτικό σημείωμα, συμπεριλαμβανομένης οποιασδήποτε μετάφρασής του, και ζήτησαν την κοινοποίησή του σύμφωνα με το άρθρο 18 του Ν. 3401/2005, μόνον εφόσον το εν λόγω σημείωμα είναι παραπλανητικό, ανακριβές ή δεν παρουσιάζει συνάφεια όταν διαβάζεται σε συνδυασμό με τα υπόλοιπα μέρη του Ενημερωτικού Δελτίου.

1.1 ΣΥΝΟΠΤΙΚΕΣ ΠΛΗΡΟΦΟΡΙΕΣ ΓΙΑ ΤΗΝ ΕΤΑΙΡΙΑ

Η LAVIPHARM A.E. είναι Ελληνική Ανώνυμη Εταιρία και υπόκειται στο Νόμο περί Ανώνυμων Εταιριών του Κ.Ν. 2190/1920. Η Εταιρία περαιτέρω δεσμεύεται, λόγω του αντικείμενου της, και από διατάξεις της φαρμακευτικής νομοθεσίας καθώς και, λόγω του ότι οι μετοχές της είναι εισηγμένες στην κατηγορία «Μεγάλης Κεφαλαιοποίησης» της Αγοράς Αξιών του Χρηματιστηρίου Αθηνών, από διατάξεις που διέπουν τις εισηγμένες στο χρηματιστήριο εταιρίες.

Η Εταιρία καταχωρήθηκε στο Μητρώο Ανωνύμων Εταιριών του Υπουργείου Εμπορίου την 28.06.1975 με Αρ.Μ.Α.Ε.: 14010/06/Β/86/69 (ΦΕΚ/ΤΑΕ-ΕΠΕ: 1825/23.07.1975) και λειτουργεί με την επωνυμία «Ανώνυμος Εμπορική και Βιομηχανική Εταιρία Φαρμακευτικών Χημικών και Καλλυντικών Προϊόντων LAVIPHARM A.E.».

Η έδρα της Εταιρίας βρίσκεται στην Παιανία Αττικής, οδός Αγ. Μαρίας, Τ.Θ. 59, Τ.Κ. 190 02, τηλ. 210-6691000. Η διάρκειά της έχει καθοριστεί σε 50 έτη.

1.1.1 Επιχειρηματική Δραστηριότητα

Η Lavipharm A.E. και οι θυγατρικές της εταιρείες που ανήκουν στον Όμιλο Lavipharm δραστηριοποιούνται τόσο στην Ελλάδα όσο και στο εξωτερικό (Η.Π.Α., Γαλλία και Κύπρος) στο χώρο της υγείας στους παρακάτω τομείς:

1. Παραγωγή, marketing και εμπορία φαρμακευτικών προϊόντων (συνταγογραφούμενων και μη)
2. Παραγωγή, marketing και εμπορία καλλυντικών προϊόντων
3. Υπηρεσίες διανομής (Logistics) φαρμακευτικών, παραφαρμακευτικών και καλλυντικών προϊόντων
4. Χονδρικό εμπόριο (Φαρμακαποθήκη) συναφών προϊόντων
5. Εξειδικευμένες υπηρεσίες σε φαρμακεία
6. Έρευνα και ανάπτυξη νέων προϊόντων

Η παραγωγική διαδικασία γίνεται σύμφωνα με τους Κανόνες Ορθής Παρασκευαστικής Πρακτικής της Ευρωπαϊκής Ένωσης ή/και των Η.Π.Α. (διεθνώς αποκαλούμενων ως GMPs – Good Manufacturing Practices) που ισχύουν στη χώρα μας και με τις προδιαγραφές της Ευρωπαϊκής Ένωσης και του Παγκόσμιου Οργανισμού Υγείας.

Η σχετική πιστοποίηση του εργοστασίου της Lavipharm A.E. στην Παιανία, Αττικής, έχει γίνει από τον Ε.Ο.Φ. (Εθνικός Οργανισμός Φαρμάκων).

1.1.2 Μετοχική Σύνθεση

Η Εταιρία είναι εισηγμένη στο Χ.Α. και η μετοχική της σύνθεση σύμφωνα με το μετοχολόγιο της 15^{ης} Ιουνίου 2007 παρουσιάζεται παρακάτω :

ΜΕΤΟΧΟΣ	ΑΡΙΘΜΟΣ ΜΕΤΟΧΩΝ	ΔΙΚΑΙΩΜΑΤΑ ΨΗΦΟΥ	%
Αθανάσιος Λαβίδας ¹	11.261.946	11.261.946	28,66%
LAVIPHARM GROUP HOLDING ¹	8.588.628	8.588.628	21,86%
UBS AG LONDON BRANCH-INTERNATIONAL	1.155.350	1.155.350	2,94%
MARINE CONSULTANS INC	911.150	911.150	2,32%
ATLANTIS 2000 ΔΗΜΟΣΙΩΝ ΣΧΕΣΕΩΝ ΤΟΥΡΙΣΜΟΥ Α.Ε. ¹	29.764	29.764	0,08%
Επενδυτικό Κοινό	17.346.262	17.346.262	44,15%
Σύνολο	39.293.100	39.293.100	100,0%

Τυχόν διαφορές στα σύνολα οφείλονται σε στρογγυλοποιήσεις

¹ Η συνολική συμμετοχή του μετόχου κ. Αθανάσιου Λαβίδα στην εταιρία LAVIPHARM A.E. ανέρχεται σε 50,59%, στην οποία συμπεριλαμβάνεται α) η άμεση συμμετοχή του μετόχου ήτοι 28,66% (11.261.946 μετοχές), και β) η έμμεση συμμετοχή του μετόχου μέσω της ελεγχόμενης εταιρίας LAVIPHARM GROUP HOLDING S.A. ήτοι 21,86% (8.588.628 μετοχές) και της ATLANTIS 2000 Δημοσίων Σχέσεων Τουρισμού ΑΕ ήτοι 0,076% (29.764 μετοχές), βάσει του Ν. 3356/2007.

1.1.3 Διοίκηση της Εταιρίας

Σύμφωνα με το Καταστατικό της, το Δ.Σ. της Εταιρίας αποτελείται από 3 έως 9 μέλη, τα οποία εκλέγονται από τη Γενική Συνέλευση και έχουν τριετή θητεία.

Το παρόν Διοικητικό Συμβούλιο της Εταιρίας, εκλέχθηκε από την Τακτική Γενική Συνέλευση των Μετόχων της Εταιρίας της 29 Ιουνίου 2005 και συγκροτήθηκε σε σώμα στη συνεδρίαση του Διοικητικού Συμβουλίου που πραγματοποιήθηκε την ίδια ημέρα.

Όνοματεπώνυμο	Θέση στο Δ.Σ.	Αρμοδιότητα (βάσει του Ν. 3016/2002)
Αθανάσιος Λαβίδας του Τηλέμαχου	Πρόεδρος & Δ/νων Σύμβουλος	Εκτελεστικό
Νικόλαος Χούλης του Ηλία	Αντιπρόεδρος	Ανεξάρτητο Μη Εκτελεστικό
Τάνια Βρανοπούλου του Γεωργίου	Εντεταλμένη Σύμβουλος & Εκτελεστική Γενική Διευθύντρια	Εκτελεστικό
Σπυριδών Φωτεινός του Αποστόλου	Σύμβουλος & Γενικός Διευθυντής Έρευνας & Καινοτομίας	Εκτελεστικό
Βάνα Λαβίδα του Κωνσταντίνου	Σύμβουλος	Μη Εκτελεστικό
Ευάγγελος Αθανασάς του Ιωάννου	Σύμβουλος & Σύμβουλος Διοίκησης	Μη Εκτελεστικό
Henri - Georges Muller του Hugues	Σύμβουλος	Ανεξάρτητο Μη Εκτελεστικό
Μηνάς Τάνες του Γεωργίου	Σύμβουλος	Ανεξάρτητο Μη Εκτελεστικό

Η θητεία του ανωτέρω Διοικητικού Συμβουλίου λήγει στις 30/06/2008.

Τα ανώτατα διευθυντικά στελέχη της Εταιρίας και τα αντίστοιχα τμήματα ευθύνης τους είναι τα εξής:

- Τάνια Βρανοπούλου, Εκτελεστική Γενική Διευθύντρια
- Σπυρίδων Φωτεινός του Αποστόλου, Γενικός Διευθυντής Έρευνας και Καινοτομίας
- Χριστόδουλος Μανιάτης, Γενικός Διευθυντής Οικονομικών Υπηρεσιών
- Ελένη Μάρκου, Διευθύντρια Ανθρωπίνων Πόρων και Διοικητικών Υπηρεσιών
- Γιώργος Γέμελος, Υπεύθυνος Εσωτερικού Ελέγχου

Κατά την 15.6.2007 τα μέλη του Δ.Σ. της Εταιρίας και τα διευθυντικά στελέχη της κατείχαν συνολικά 20.444.846 μετοχές, ήτοι ποσοστό 52,03% του μετοχικού της κεφαλαίου. Από τις ανωτέρω μετοχές, ο Βασικός Μέτοχος και Πρόεδρος & Δ/νων Σύμβουλος της Εταιρίας κ. Αθανάσιος Λαβίδας κατέχει, άμεσα και έμμεσα, συνολικά 19.880.338 μετοχές, ήτοι ποσοστό 50,59% του μετοχικού της κεφαλαίου και τα λοιπά μέλη του Δ.Σ. και τα διευθυντικά στελέχη της Εταιρίας κατείχαν συνολικά 564.508 μετοχές, ήτοι ποσοστό 1,44% του μετοχικού της κεφαλαίου (βλ. σχετική ενότητα 3.34.6 «Μετοχές της LAVIPHARM που κατέχονται από μέλη των Διοικητικών, Διαχειριστικών και Εποπτικών Οργάνων και τα Ανώτερα Διευθυντικά Στελέχη»).

1.2 ΣΥΝΟΠΤΙΚΕΣ ΧΡΗΜΑΤΟΟΙΚΟΝΟΜΙΚΕΣ ΠΛΗΡΟΦΟΡΙΕΣ

1.2.1 Συνοπτικές Χρηματοοικονομικές Πληροφορίες LAVIPHARM για τις χρήσεις 2004 – 2006 και το Α' Τρίμηνο 2007

- Οι συνοπτικές χρηματοοικονομικές πληροφορίες της Εταιρίας που παρατίθενται στο παρόν κεφάλαιο αφορούν στις οικονομικές χρήσεις που έληξαν στις 31.12.2004, 31.12.2005 και 31.12.2006 καθώς και την περίοδο 1.1-31.3.2007.

Η Εταιρία υιοθέτησε τα Διεθνή Λογιστικά Πρότυπα / Διεθνή Πρότυπα Χρηματοοικονομικής Πληροφόρησης (Δ.Λ.Π. / Δ.Π..Χ.Π.) για πρώτη φορά με σκοπό τη σύνταξη των ετήσιων και περιοδικών οικονομικών καταστάσεων της για τη χρήση που έληξε την 31.12.2005.

ΣΥΝΟΠΤΙΚΑ ΣΤΟΙΧΕΙΑ ΑΠΟΤΕΛΕΣΜΑΤΩΝ			
(σε χιλ. ευρώ)	2004	2005	2006
Κύκλος Εργασιών	59.302	54.870	48.590
Μικτά Αποτελέσματα	15.265	11.676	14.649
Λειτουργικά κέρδη προ χρηματοοικονομικών αποτελεσμάτων και Φόρων	17.101	6.956	13.598
Κέρδη προ Φόρων	13.583	3.837	9.787
Καθαρά Κέρδη (μετά από φόρους)	6.396	2.497	7.376
Συνολικό Μέρισμα	1.573	-	2.453
Σταθμισμένος Αριθμός Μετοχών ¹	39.293.100	39.293.100	39.293.100
Αριθμός Μετοχών τέλους Χρήσης	39.293.100	39.293.100	39.293.100
Στοιχεία ανά μετοχή (σε €) ²			
Κέρδη προ Φόρων	0,35	0,10	0,25
Καθαρά Κέρδη (μετά από φόρους)	0,16	0,06	0,19
Μέρισμα ανά μετοχή ³	0,04	-	0,06

Τυχόν διαφορές στα σύνολα οφείλονται σε στρογγυλοποιήσεις

ΣΥΝΟΠΤΙΚΑ ΣΤΟΙΧΕΙΑ ΤΑΜΕΙΑΚΩΝ ΡΟΩΝ			
(σε χιλ. ευρώ)	2004	2005	2006
Ταμειακές ροές από λειτουργικές δραστηριότητες	1.912	27.732	(21.414)
Ταμειακές ροές από επενδυτικές δραστηριότητες	532	901	(3.574)
Ταμειακές ροές από χρηματοδοτικές δραστηριότητες	(490)	(19.447)	13.946

Τυχόν διαφορές στα σύνολα οφείλονται σε στρογγυλοποιήσεις

ΣΥΝΟΠΤΙΚΑ ΣΤΟΙΧΕΙΑ ΙΣΟΛΟΓΙΣΜΩΝ			
(σε χιλ. ευρώ)	31.12.2004	31.12.2005	31.12.2006
ΠΕΡΙΟΥΣΙΑΚΑ ΣΤΟΙΧΕΙΑ			
Σύνολο Μη Κυκλοφορούντων Περιουσιακών Στοιχείων	133.704	161.925	164.373
Σύνολο Κυκλοφορούντων Περιουσιακών Στοιχείων	101.392	50.151	48.606
Σύνολο Περιουσιακών Στοιχείων	235.096	212.076	212.979
ΚΑΘΑΡΗ ΘΕΣΗ & ΥΠΟΧΡΕΩΣΕΙΣ			
Καθαρή Θέση	111.505	113.059	120.435
Σύνολο Μακροπρόθεσμων Υποχρεώσεων	12.425	5.275	7.768
Σύνολο Βραχυπρόθεσμων Υποχρεώσεων	111.166	93.742	84.776
Σύνολο Υποχρεώσεων	123.591	99.017	92.544
Σύνολο Καθαρής Θέσης & Υποχρεώσεων	235.096	212.076	212.979
Λογιστική Αξία ανά μετοχή ⁴	2,84	2,88	3,07

Τυχόν διαφορές στα σύνολα οφείλονται σε στρογγυλοποιήσεις

Σημειώσεις:

1. Ο σταθμισμένος αριθμός μετοχών συμπίπτει με το φυσικό αριθμό μετοχών τέλους χρήσης.
2. Τα στοιχεία ανά μετοχή – πλην του μερίσματος – έχουν υπολογιστεί με βάση τον σταθμισμένο αριθμό μετοχών κάθε έτους.
3. Τα μερίσματα ανά μετοχή υπολογίστηκαν ως εξής: α) βάσει του συνολικού μερίσματος που διανεμήθηκε για τη χρήση 2004 και β) βάσει του συνολικού μερίσματος που θα διανεμηθεί για τη χρήση 2006, διαιρούμενο με τον αριθμό μετοχών τέλους χρήσης.
4. Η λογιστική αξία της μετοχής λήφθηκε υπόψη με βάση τα Ίδια Κεφάλαια και τον φυσικό αριθμό των μετοχών στο τέλος κάθε χρήσης.

ΣΥΝΟΠΤΙΚΑ ΣΤΟΙΧΕΙΑ ΑΠΟΤΕΛΕΣΜΑΤΩΝ		
<i>(σε χιλ. ευρώ)</i>	1.1-31.3.2006	1.1-31.3.2007
Κύκλος Εργασιών	10.178	13.319
Μικτά Αποτελέσματα	2.799	3.389
Λειτουργικά κέρδη προ χρηματοοικονομικών αποτελεσμάτων και Φόρων	3.029	619
Κέρδη προ Φόρων	2.289	(1.211)
Καθαρά Κέρδη (μετά από φόρους)	1.738	(958)
ΣΥΝΟΠΤΙΚΑ ΣΤΟΙΧΕΙΑ ΙΣΟΛΟΓΙΣΜΩΝ		
<i>(σε χιλ. ευρώ)</i>	31.12.2006	31.3.2007
ΠΕΡΙΟΥΣΙΑΚΑ ΣΤΟΙΧΕΙΑ		
Σύνολο Μη Κυκλοφορούντων Περιουσιακών Στοιχείων	164.373	163.927
Σύνολο Κυκλοφορούντων Περιουσιακών Στοιχείων	48.606	50.616
Σύνολο Περιουσιακών Στοιχείων	212.979	214.543
ΚΑΘΑΡΗ ΘΕΣΗ & ΥΠΟΧΡΕΩΣΕΙΣ		
Καθαρή Θέση	120.435	119.477
Σύνολο Μακροπρόθεσμων Υποχρεώσεων	7.768	6.372
Σύνολο Βραχυπρόθεσμων Υποχρεώσεων	84.776	88.694
Σύνολο Υποχρεώσεων	92.544	95.066
Σύνολο Καθαρής Θέσης & Υποχρεώσεων	212.979	214.543

Τυχόν διαφορές στα σύνολα οφείλονται σε στρογγυλοποιήσεις

ΣΥΝΟΠΤΙΚΑ ΣΤΟΙΧΕΙΑ ΤΑΜΕΙΑΚΩΝ ΡΟΩΝ		
<i>(σε χιλ. ευρώ)</i>	31.3.2006	31.3.2007
Ταμειακές ροές από λειτουργικές δραστηριότητες	(6.600)	(3.932)
Ταμειακές ροές από επενδυτικές δραστηριότητες	(245)	(256)
Ταμειακές ροές από χρηματοδοτικές δραστηριότητες	(859)	5.518

Τυχόν διαφορές στα σύνολα οφείλονται σε στρογγυλοποιήσεις

1.2.2 Συνοπτικές Χρηματοοικονομικές Πληροφορίες Ομίλου LAVIPHARM για τις χρήσεις 2004 – 2006 και το Α' Τριμήνου 2007

Οι συνοπτικές χρηματοοικονομικές πληροφορίες του Ομίλου LAVIPHARM που παρατίθενται στο παρόν κεφάλαιο αφορούν στις οικονομικές χρήσεις που έληξαν στις 31.12.2004, 31.12.2005 και 31.12.2006 καθώς και για την περίοδο 1.1 – 31.3.2007.

Ο πίνακας που ακολουθεί παρουσιάζει τις εταιρίες που περιλαμβάνονται στις ενδιάμεσες συνοπτικές ενοποιημένες οικονομικές καταστάσεις της περιόδου 1.1- 31.3.2007:

Πίνακας των εταιριών που συμμετέχουν στις Ενοποιημένες Οικονομικές Καταστάσεις της LAVIPHARM 31.3.2007					
Εταιρία	Έδρα	Δραστηριότητα	Άμεση Συμμετοχή	Έμμεση Συμμετοχή	Μέθοδος Ενοποίησης
Lavipharm Hellas A.E.	Ελλάδα	Βιομηχανική και Εμπορική	99,90%		Ολική
Pharma Logistics A.E.	Ελλάδα	Υπηρεσίες διανομής	96,52%		Ολική
Lavipharm Active Services A.E.	Ελλάδα	Φαρμακαποθήκη	100,00%		Ολική
Pharma Plus Εξυπηρέτηση Φαρμακείων Α.Ε.	Ελλάδα	Εξυπηρέτηση φαρμακείων	94,12%		Ολική
Castalia Laboratoires Dermatologiques A.E.	Ελλάδα	Εμπορική	68,50%		Ολική
Lavipharm Corporation	Η.Π.Α.	Εταιρία συμμετοχών	61,41%		Ολική
Laboratoires Lavipharm S.A. ¹	Γαλλία	Ανάπτυξη καλλυντικών τεχνολογιών & προϊόντων	45,00%		Ολική
Νεοφάρμ Α.Ε.	Ελλάδα	Φαρμακαποθήκη		70,00% μέσω της 100% θυγατρικής της Lavipharm Active Services	Ολική
Καβάλα Φαρμακευτική Α.Ε.	Ελλάδα	Φαρμακαποθήκη		70,00% μέσω της 100% θυγατρικής της Lavipharm Active Services	Ολική
L.A.S. Πάτρα Α.Ε.	Ελλάδα	Φαρμακαποθήκη		98,30% μέσω της 100% θυγατρικής της Lavipharm Active Services	Ολική
Λάρισα Φαρμακευτική Α.Ε.	Ελλάδα	Φαρμακαποθήκη		98,30% μέσω της 100% θυγατρικής της Lavipharm Active Services	Ολική
L.A.S. Θεσσαλονίκη Μ.Ε.Π.Ε.	Ελλάδα	Φαρμακαποθήκη		100,00% μέσω της 100% θυγατρικής της Lavipharm Active Services	Ολική
Lavipharm Laboratories Inc.	Η.Π.Α.	Ερευνητικό κέντρο		61,41% μέσω της κατά 61,41% θυγατρικής της Lavipharm Corporation	Ολική
Lavipharm France Holding	Γαλλία	Εταιρία συμμετοχών		44,87% μέσω της κατά 45% θυγατρικής της Laboratoires Lavipharm	Ολική
Hiltex	Η.Π.Α.	Εφαρμογή τεχνολογίας υπερκρίσιμων υγρών		44,87% μέσω της 100% θυγατρικής της Laboratoires Lavipharm, Lavipharm France Holding	Ολική
Lavipharm Pharmaceutical Services Ltd ²	Κύπρος	Παροχή διοικητικών υπηρεσιών	40,00%		Καθαρή Θέση
Lavipharm Cyprus Ltd	Κύπρος	Εμπορική		40,00% μέσω της κατά 40% θυγατρικής της Lavipharm Pharmaceutical Services	Καθαρή Θέση
Lavipharm Distribution Ltd	Κύπρος	Υπηρεσίες διανομής		20,49% μέσω της κατά 40% θυγατρικής της Lavipharm Pharmaceutical Services	Καθαρή Θέση
Phasex ³	Η.Π.Α.	Ανάπτυξη τεχνολογίας υπερκρίσιμων υγρών		18,42% μέσω της 100% θυγατρικής της Lavipharm Corporation, Lavipharm Laboratories Inc.	Καθαρή Θέση
Separex ³	Γαλλία	Εφαρμογή τεχνολογίας υπερκρίσιμων υγρών		15,65% μέσω της έμμεσης συμμετοχής της στη Lavipharm France Holding	Καθαρή Θέση

Πηγή: Επεξεργασία στοιχείων από την Εταιρία, μη ελεγμένων από Ορκωτό Ελεγκτή – Λογιστή.

Σημείωση:

1. Η Laboratoires Lavipharm ενοποιείται με την μέθοδο της ολικής ενοποίησης λόγω του ότι ο κύριος μετοχός της Lavipharm ελέγχει έμμεσα την πλειοψηφία των δικαιωμάτων ψήφου της εταιρίας.

2. Τον Οκτώβριο του 2006 πραγματοποιήθηκε αύξηση μετοχικού κεφαλαίου στη θυγατρική εταιρία Lavipharm Pharmaceutical Services Ltd με παραίτηση του δικαιώματος προτίμησης από πλευράς Lavipharm A.E. Μετά την παραπάνω αύξηση το καταληκτικό ποσοστό συμμετοχής στο μετοχικό κεφάλαιο της Lavipharm Pharmaceutical Services Ltd διαμορφώθηκε σε 40% έναντι 50% που ήταν μέχρι την 30.9.2006. Λόγω της ανωτέρω μείωσης του ποσοστού συμμετοχής η εν λόγω εταιρία ενοποιείται πλέον με τη μέθοδο της καθαρής θέσης.

3. α) Η Lavipharm Corp. έχει μέσω της Lavipharm Inc. ποσοστό συμμετοχής στη Phasex 30% και την ενοποιεί με την μέθοδο της καθαρής θέσης. Η Lavipharm A.E. έχει ποσοστό συμμετοχής στη Lavipharm Corp. 61,41% και την ενοποιεί με την μέθοδο της ολικής ενοποίησης. Ως εκ τούτου, η Lavipharm A.E. συμμετέχει στην Phasex με ποσοστό 18,42% (30% x 61,41%) μέσω της Lavipharm Corp.

β) Η Laboratoires Lavipharm S.A. έχει μέσω της Lavipharm France Holding ποσοστό συμμετοχής στην Separex 34,87% και την ενοποιεί με την μέθοδο της καθαρής θέσης. Η Lavipharm A.E. έχει ποσοστό συμμετοχής στη Laboratoires Lavipharm S.A. 45% και την ενοποιεί με τη μέθοδο της ολικής ενοποίησης. Ως εκ τούτου, η Lavipharm A.E. συμμετέχει στη Separex με ποσοστό 15,65% (34,87% x 44,87%) μέσω της Laboratoires Lavipharm S.A.

γ) Την 31.3.2007 η LAVIPHARM A.E. συμμετείχε έμμεσα με ποσοστό 15,65% στη SEPAREX S.A. μέσω της LAVIPHARM FRANCE HOLDING. Στις 15.6.2007, η Εταιρία προέβη στην πώληση της ανωτέρω συμμετοχής της στην εν λόγω εταιρία.

ΣΥΝΟΠΤΙΚΑ ΣΤΟΙΧΕΙΑ ΑΠΟΤΕΛΕΣΜΑΤΩΝ ΟΜΙΛΟΥ LAVIPHARM			
(σε χιλ. ευρώ)	2004	2005	2006
Κύκλος Εργασιών	237.751	233.189	230.265
Μικτά Αποτελέσματα	40.816	38.661	43.315
Λειτουργικά κέρδη προ χρηματοοικονομικών αποτελεσμάτων και Φόρων	18.537	14.642	15.505
Κέρδη προ Φόρων	10.628	6.602	4.414
Καθαρά Κέρδη (μετά από φόρους)	2.471	3.175	3.165
Που κατανέμονται σε:			
Μετόχους της Μητρικής, κέρδη/ (ζημιές)	3.591	2.660	2.719
Δικαιώματα μειοψηφίας, κέρδη/ (ζημιές)	(1.120)	515	446
Σταθμισμένος Αριθμός Μετοχών ¹	39.293.100	39.293.100	39.293.100
Αριθμός Μετοχών τέλους Χρήσης	39.293.100	39.293.100	39.293.100
Στοιχεία ανά μετοχή (σε €)²			
Κέρδη προ Φόρων	0,27	0,17	0,11
Καθαρά Κέρδη (μετά από φόρους)	0,06	0,08	0,08

Τυχόν διαφορές στα σύνολα οφείλονται σε στρογγυλοποιήσεις

ΣΥΝΟΠΤΙΚΑ ΣΤΟΙΧΕΙΑ ΤΑΜΕΙΑΚΩΝ ΡΟΩΝ ΟΜΙΛΟΥ LAVIPHARM			
(σε χιλ. ευρώ)	2004	2005	2006
Ταμειακές ροές από λειτουργικές δραστηριότητες	(14.589)	16.070	(33.488)
Ταμειακές ροές από επενδυτικές δραστηριότητες	4.905	(3.311)	(8.155)
Ταμειακές ροές από χρηματοδοτικές δραστηριότητες	5.508	686	29.833

Τυχόν διαφορές στα σύνολα οφείλονται σε στρογγυλοποιήσεις

ΣΥΝΟΠΤΙΚΑ ΣΤΟΙΧΕΙΑ ΙΣΟΛΟΓΙΣΜΩΝ ΟΜΙΛΟΥ LAVIPHARM			
(σε χιλ. ευρώ)	31.12.2004	31.12.2005	31.12.2006
ΠΕΡΙΟΥΣΙΑΚΑ ΣΤΟΙΧΕΙΑ			
Σύνολο Μη Κυκλοφορούντων Περιουσιακών Στοιχείων	82.021	85.767	84.528
Σύνολο Κυκλοφορούντων Περιουσιακών Στοιχείων	135.550	108.934	112.067
Σύνολο Περιουσιακών Στοιχείων	217.571	194.701	196.595
ΚΑΘΑΡΗ ΘΕΣΗ & ΥΠΟΧΡΕΩΣΕΙΣ			
Καθαρή Θέση	(239)	7.455	8.872
Δικαιώματα Μειοψηφίας	276	609	1.166
Σύνολο Καθαρής Θέσης	37	8.064	10.038
Σύνολο Μακροπρόθεσμων Υποχρεώσεων	25.072	15.775	39.122
Σύνολο Βραχυπρόθεσμων Υποχρεώσεων	192.462	170.862	147.435
Σύνολο Υποχρεώσεων	217.534	186.637	186.557
Σύνολο Καθαρής Θέσης & Υποχρεώσεων	217.571	194.701	196.595
Λογιστική Αξία ανά μετοχή ³	0,00	0,21	0,26

Τυχόν διαφορές στα σύνολα οφείλονται σε στρογγυλοποιήσεις

Σημειώσεις:

¹. Ο σταθμισμένος αριθμός μετοχών συμπίπτει με το φυσικό αριθμό μετοχών τέλους χρήσης.

². Τα στοιχεία ανά μετοχή – πλην του μερίσματος – έχουν υπολογιστεί με βάση τον σταθμισμένο αριθμό μετοχών κάθε έτους.

³. Η λογιστική αξία της μετοχής λήφθηκε υπόψη με βάση τα Ίδια Κεφάλαια και τον φυσικό αριθμό των μετοχών στο τέλος κάθε χρήσης.

ΣΥΝΟΠΤΙΚΑ ΣΤΟΙΧΕΙΑ ΑΠΟΤΕΛΕΣΜΑΤΩΝ ΟΜΙΛΟΥ LAVIPHARM		
(σε χιλ. ευρώ)	1.1-31.3.2006	1.1-31.3.2007
Κύκλος Εργασιών	53.158	62.597
Μικτά Αποτελέσματα	8.710	13.232
Λειτουργικά κέρδη προ χρηματοοικονομικών αποτελεσμάτων και Φόρων	3.330	4.839
Κέρδη προ Φόρων	1.382	1.126
Καθαρά Κέρδη (μετά από φόρους)	1.140	972
Που κατανέμονται σε:		
Μετόχους της Μητρικής, κέρδη/ (ζημιές)	1.400	255
Δικαιώματα μειοψηφίας, κέρδη/ (ζημιές)	(260)	717

ΣΥΝΟΠΤΙΚΑ ΣΤΟΙΧΕΙΑ ΙΣΟΛΟΓΙΣΜΩΝ ΟΜΙΛΟΥ LAVIPHARM		
(σε χιλ. ευρώ)	31.12.2006	31.3.2007
ΠΕΡΙΟΥΣΙΑΚΑ ΣΤΟΙΧΕΙΑ		
Σύνολο Μη Κυκλοφορούντων Περιουσιακών Στοιχείων	84.528	83.853
Σύνολο Κυκλοφορούντων Περιουσιακών Στοιχείων	112.067	121.635
Σύνολο Περιουσιακών Στοιχείων	196.595	205.488
ΚΑΘΑΡΗ ΘΕΣΗ & ΥΠΟΧΡΕΩΣΕΙΣ		
Καθαρή Θέση	8.872	10.534
Δικαιώματα Μειοψηφίας	1.166	533
Σύνολο Καθαρής Θέσης	10.038	11.067
Σύνολο Μακροπρόθεσμων Υποχρεώσεων	39.122	44.135
Σύνολο Βραχυπρόθεσμων Υποχρεώσεων	147.435	150.286
Σύνολο Υποχρεώσεων	186.557	194.421
Σύνολο Καθαρής Θέσης & Υποχρεώσεων	196.595	205.488

Τυχόν διαφορές στα σύνολα οφείλονται σε στρογγυλοποιήσεις

ΣΥΝΟΠΤΙΚΑ ΣΤΟΙΧΕΙΑ ΤΑΜΕΙΑΚΩΝ ΡΟΩΝ ΟΜΙΛΟΥ LAVIPHARM		
(σε χιλ. ευρώ)	31.3.2006	31.3.2007
Ταμειακές ροές από λειτουργικές δραστηριότητες	(6.722)	(6.547)
Ταμειακές ροές από επενδυτικές δραστηριότητες	(169)	(1.007)
Ταμειακές ροές από χρηματοδοτικές δραστηριότητες	(1.967)	10.132

Τυχόν διαφορές στα σύνολα οφείλονται σε στρογγυλοποιήσεις

1.2.3 Φορολογικός Έλεγχος

Η Εταιρία έχει ελεγχθεί για πάσης φύσεως φορολογικές υποχρεώσεις μέχρι και τη χρήση 2005. Από τον φορολογικό έλεγχο των χρήσεων 2003-2005 της LAVIPHARM Α.Ε. προέκυψαν οι λογιστικές διαφορές, πρόστιμα και προσαυξήσεις συνολικού ποσού € 2.949.953,69.

Τα αποτελέσματα του φορολογικού ελέγχου θα επιβαρύνουν τα ενοποιημένα αποτελέσματα της περιόδου 1.1.2007 - 30.06.2007 με το ποσό των € 2.389.954.00.

1.3 ΠΑΡΑΓΟΝΤΕΣ ΚΙΝΔΥΝΟΥ

Κίνδυνοι που σχετίζονται με την Επιχειρηματική Δραστηριότητα της Εταιρίας και του Ομίλου της

- Η ανάπτυξη των εργασιών του Ομίλου, και η ομαλή και απρόσκοπτη εξέλιξη της επιχειρηματικής δραστηριότητας αυτού επηρεάζονται σημαντικά από την αντίστοιχα ομαλή εξέλιξη των εργασιών, ή τυχόν λοιπών ελέγχων-εγκρίσεων που στηρίζονται στην διάθεση του διαδερμικού συστήματος της φαιντανύλης
- Τα σημαντικότερα περιουσιακά στοιχεία του Ομίλου εξασφαλίζουν χρηματοδοτήσεις εταιριών του Ομίλου και παράλληλα μερικές, συμπεριλαμβανομένων και των σημαντικότερων υφιστάμενων συμβάσεων χρηματοδότησης, περιέχουν ιδιαίτερα επαχθείς όρους
- Συνδεδεμένα μέρη με τον Όμιλο όπως επίσης και τρίτα πρόσωπα, κατέχουν σήματα ή και δικαιώματα πνευματικής ιδιοκτησίας από κοινού με εταιρίες του Ομίλου
- Ο Πρόεδρος Δ.Σ και Διευθύνων Σύμβουλος της Εταιρίας είναι επίσης ο βασικός μέτοχός της και έχει τη δυνατότητα να ασκεί σημαντική επιρροή στην Εταιρία και τα συμφέροντά του ενδέχεται να έρχονται σε αντίθεση με τα συμφέροντα άλλων μετόχων της Εταιρίας και έχει ενεχυριάσει αξιόλογο αριθμό μετοχών της Εταιρίας που κατέχει άμεσα και έμμεσα.
- Ο Όμιλος διαθέτει σημαντικές συμβάσεις συνεργασίας με πολυεθνικές εταιρίες, μεταξύ άλλων για την παραγωγή, αντιπροσώπευση και διανομή προϊόντων, ενώ για ορισμένο αριθμό προϊόντων δεν διαθέτει έγγραφες συμβάσεις με τους συνεργάτες-πελάτες του
- Εξάρτηση από Προμηθευτές ή Κατασκευαστές και Διανομείς
- Εξάρτηση από Στελέχη του Ομίλου
- Κίνδυνος μη Ασφαλιστικής Κάλυψης
- Νομικός κίνδυνος
- Δυσλειτουργίες στην παραγωγή και διανομή των προϊόντων
- Χαμηλά Ίδια Κεφάλαια - Αρνητικές ταμειακές ροές-Εξάρτηση από την επιτυχή ολοκλήρωση της παρούσης Αύξησης Μετοχικού Κεφαλαίου
- Ανάπτυξη νέων προϊόντων
- Ελαττωματικά Προϊόντα
- Εξάρτηση από Πελάτες
- Οι περισσότερες από τις σημαντικές συμβάσεις του Ομίλου παρέχουν το δικαίωμα καταγγελίας σε περίπτωση μεταβολής του ελέγχου της Εταιρίας

Κίνδυνοι που σχετίζονται με τον Κλάδο στον οποίο δραστηριοποιείται η Εταιρία

- Ανταγωνισμός
- Διπλώματα ευρεσιτεχνίας –Σήματα
- Έρευνα και Ανάπτυξη (R&D)
- Κίνδυνοι κατά την παραγωγική διαδικασία
- Αστική ευθύνη από την παραγωγή και διάθεση φαρμακευτικών προϊόντων
- Οι επιχειρηματικές δραστηριότητες της Εταιρίας υπόκεινται σε κυβερνητικές - κανονιστικές ρυθμίσεις και ενδέχεται να επηρεαστούν δυσμενώς από μελλοντικές κυβερνητικές – κανονιστικές αλλαγές.

Κίνδυνοι που σχετίζονται με Πολιτικές και Οικονομικές Εξελίξεις

- Παράγοντες Πολιτικής και Οικονομικής Φύσεως
- Επιτοκιακός κίνδυνος
- Συναλλαγματικός κίνδυνος

Κίνδυνοι που σχετίζονται με τις Μετοχές της Εταιρίας

- Κίνδυνοι που μπορούν να επηρεάσουν την τιμή της μετοχής
- Κίνδυνος μη Διανομής Μερίσματος

- Δεν θα υπάρξει αποζημίωση για τα δικαιώματα που δεν θα ασκηθούν
- Μέτοχοι που δεν θα ασκήσουν όλα τα δικαιώματά τους στην παρούσα αύξηση του μετοχικού κεφαλαίου θα υποστούν μείωση του ποσοστού συμμετοχής τους στην Εταιρία
- Η αγορά των δικαιωμάτων προτίμησης ενδέχεται να μην αναπτυχθεί επαρκώς.
- Μελλοντικές εκδόσεις μετοχών

1.4 ΣΥΝΟΠΤΙΚΑ ΣΤΟΙΧΕΙΑ ΑΥΞΗΣΗΣ ΜΕΤΟΧΙΚΟΥ ΚΕΦΑΛΑΙΟΥ

1.4.1 Γενικά Στοιχεία – Όροι της Αύξησης Μετοχικού Κεφαλαίου

Η Α' Επαναληπτική Έκτακτη Γενική Συνέλευση των Μετόχων της Εταιρίας της 23 Μαΐου 2007 αποφάσισε, μεταξύ άλλων, την αύξηση του μετοχικού κεφαλαίου της Εταιρίας κατά € 11.787.930 με καταβολή μετρητών και δικαίωμα προτίμησης υπέρ των παλαιών μετόχων της με αναλογία 3 νέες προς 10 παλαιές μετοχές. Συνολικά θα εκδοθούν 11.787.930 νέες κοινές ονομαστικές μετοχές ονομαστικής αξίας €1,00 (στο εξής οι «**Νέες Μετοχές**») και τιμή διάθεσης € 3,20 (στο εξής η «**Τιμή Διάθεσης**») για κάθε μία Νέα Μετοχή. Η διαφορά μεταξύ της ονομαστικής αξίας των Νέων Μετοχών και της τιμής διάθεσής τους θα αχθεί σε πίστωση του λογαριασμού του παθητικού «Ειδικό Αποθεματικό από την Έκδοση Μετοχών Υπέρ το Άρτιο». Η Τιμή Διάθεσης των Νέων Μετοχών δεν μπορεί να είναι ανώτερη από τη χρηματιστηριακή τιμή των υφιστάμενων μετοχών της κατά το χρόνο αποκοπής του δικαιώματος προτίμησης.

Κλάσματα μετοχών δεν θα εκδοθούν και τα δικαιώματα υπέρ αυτών παραγράφονται.

Αναλυτικότερα, οι όροι της παρούσας αύξησης περιγράφεται στην ενότητα 4.1 «Όροι της Αύξησης Μετοχικού Κεφαλαίου».

Συνοπτικά, οι όροι της ανωτέρω αύξησης μετοχικού κεφαλαίου παρουσιάζονται στον ακόλουθο πίνακα:

ΑΡΙΘΜΟΣ ΥΦΙΣΤΑΜΕΝΩΝ ΜΕΤΟΧΩΝ	39.293.100
ΕΚΔΟΣΗ ΝΕΩΝ ΜΕΤΟΧΩΝ	
Με καταβολή μετρητών και δικαίωμα προτίμησης υπέρ των παλαιών μετόχων	11.787.930
με αναλογία 3 νέες μετοχές για κάθε 10 παλαιές μετοχές	
ΣΥΝΟΛΟ ΜΕΤΟΧΩΝ ΜΕΤΑ ΤΗΝ ΑΥΞΗΣΗ ΜΕΤΟΧΙΚΟΥ ΚΕΦΑΛΑΙΟΥ	51.081.030
Ονομαστική Αξία Μετοχής	€ 1,00
ΤΙΜΗ ΔΙΑΘΕΣΗΣ ΑΝΑ ΜΕΤΟΧΗ	€ 3,20
ΣΥΝΟΛΙΚΑ ΕΣΟΔΑ ΑΥΞΗΣΗΣ ΜΕΤΟΧΙΚΟΥ ΚΕΦΑΛΑΙΟΥ	€ 37.721.376
Μονάδα διαπραγμάτευσης στο Χ.Α.	Τίτλος 1 μετοχής

Σύμφωνα με απόφαση της ίδιας Γενικής Συνέλευσης των Μετόχων της Εταιρίας, όλες οι Νέες Μετοχές θα έχουν άυλη μορφή και θα δικαιούνται να συμμετάσχουν στη διανομή μερίσματος της Εταιρίας από την εταιρική χρήση 1.1 – 31.12.2007 και εφεξής.

Το αναμενόμενο χρονοδιάγραμμα της ολοκλήρωσης της αύξησης μετοχικού κεφαλαίου και σε περίπτωση πλήρους κάλυψης είναι το ακόλουθο:

ΗΜ/ΝΙΑ	ΓΕΓΟΝΟΣ
23/8/2007	Έγκριση Ενημερωτικού Δελτίου από την Επιτροπή Κεφαλαιογοράς
30/8/2007	Έγκριση εισαγωγής προς διαπραγμάτευση των δικαιωμάτων προτίμησης από το αρμόδιο όργανο του Χ.Α.
31/8/2007	Δημοσίευση της ανακοίνωσης για τη διάθεση του Ενημερωτικού Δελτίου στο επενδυτικό κοινό
31/8/2007	Δημοσίευση Ενημερωτικού Δελτίου
31/8/2007	Ανακοίνωση στο ΗΔΤ για την αποκοπή των δικαιωμάτων προτίμησης, την περίοδο άσκησης των δικαιωμάτων στην αύξηση με καταβολή μετρητών, την έναρξη και λήξη διαπραγμάτευσης των δικαιωμάτων
3/9/2007	Αποκοπή δικαιωμάτων προτίμησης
7/9/2007	Πίστωση στο Κ.Α.Α. των δικαιωμάτων προτίμησης στους λογαριασμούς των δικαιούχων στο Σ.Α.Τ.
7/9/2007	Έναρξη διαπραγμάτευσης και άσκησης δικαιωμάτων προτίμησης
17/9/2007	Λήξη διαπραγμάτευσης δικαιωμάτων προτίμησης
21/9/2007	Λήξη περιόδου άσκησης δικαιωμάτων προτίμησης
26/9/2007	Ανακοίνωση για την κάλυψη της αύξησης και τη διάθεση τυχόν αδιάθετων μετοχών
27/9/2007	Έγκριση εισαγωγής προς διαπραγμάτευση των νέων μετοχών από το αρμόδιο όργανο του Χ.Α.
4/10/2007	Έναρξη διαπραγμάτευσης νέων μετοχών από την ΑΜΚ με καταβολή μετρητών

Σημειώνεται ότι το παραπάνω χρονοδιάγραμμα εξαρτάται από αστάθμητους παράγοντες και ενδέχεται να μεταβληθεί.

Η προσαρμογή της τιμής των μετοχών εξαιτίας της αύξησης μετοχικού κεφαλαίου θα γίνει σύμφωνα με τον Κανονισμό του Χρηματιστηρίου Αθηνών, όπως ισχύει σε συνδυασμό με τις αποφάσεις 30/24.11.2005 και 35/24.11.2005 του Δ.Σ. του Χρηματιστηρίου Αθηνών, όπως ισχύουν.

Επίσης, σημειώνεται ότι για την παρούσα αύξηση μετοχικού κεφαλαίου έχει συναφθεί με την Τράπεζα EFG Eurobank Ergasias μερική και υπό όρους εγγύηση κάλυψης (βλ. σχετική ενότητα 4.6 «Εγγύηση Κάλυψης» του παρόντος Ενημερωτικού Δελτίου).

1.4.2 Λόγοι της Αύξησης Μετοχικού Κεφαλαίου

Η Α' Επαναληπτική Έκτακτη Γενική Συνέλευση των Μετόχων της Εταιρίας της από 23 Μαΐου 2007 ενέκρινε την από 14 Απριλίου 2007 Έκθεση του Διοικητικού Συμβουλίου με την οποία προτάθηκε η παρούσα αύξηση του μετοχικού κεφαλαίου και αποφάσισε ότι τα συνολικά έσοδα αυτής, ήτοι € 37.721.376, θα διατεθούν ως ακολούθως:

1. ποσό € 32.500.000 θα διατεθεί για την αποπληρωμή υφιστάμενου ομολογιακού δανείου (βλεπετε σχετική ενότητα 3.13.7 «Σύμβαση Ομολογιακού Δανείου (Μη Μετατρέψιμου)» του παρόντος ενημερωτικού δελτίου),
2. ποσό € 3.700.000 περίπου θα διατεθεί για την επέκταση των εγκαταστάσεων και υποδομών στην Ελλάδα για την παραγωγή διαδερμικών συστημάτων και
3. ποσό € 1.521.000 περίπου θα διατεθεί για την κάλυψη των δαπανών έκδοσης της αύξησης του μετοχικού κεφαλαίου.

Σε περίπτωση που το ποσό που θα απαιτηθεί για τις δαπάνες έκδοσης της αύξησης μετοχικού κεφαλαίου είναι μικρότερο των € 1.521.000 περίπου, το εναπομείναν υπόλοιπο θα προστεθεί στο κεφάλαιο κίνησης της Εταιρίας.

Στον πίνακα που ακολουθεί παρουσιάζεται η διάθεση των ποσών των αντληθέντων κεφαλαίων της παρούσας αύξησης μετοχικού κεφαλαίου με μετρητά καθώς και το χρονοδιάγραμμα διάθεσής τους:

(σε χιλ. ευρώ)	Β' Εξάμην ο 2007	Α' Εξάμηνο 2008	Β' Εξάμηνο 2008	Α' Εξάμηνο 2009	Σύνολο
Α. Μείωση Βραχυπρόθεσμου Δανεισμού	32.500	-	-	-	32.500
Β. Επέκταση Εγκαταστάσεων & Υποδομών για την παραγωγή διαδερμικών συστημάτων - Κτίρια - Εγκαταστάσεις κτιρίων -Τεχνικά Έργα	-	-	1.200	-	1.200
Γ. Επέκταση Εγκαταστάσεων & Υποδομών για την παραγωγή διαδερμικών συστημάτων - Μηχανήματα -Τεχνικές Έγκαταστάσεις - Λοιπός Μηχανολογικός εξοπλισμός	-	-	-	2.500	2.500
Δ. Πρόβλεψη για Έξοδα της Έκδοσης	1.521	-	-	-	1.521
Σύνολο (Α+Β+Γ+Δ)	34.021	-	1.200	2.500	37.721

Σύμφωνα με τη Διοίκηση της Εταιρίας το προϊόν της παρούσας αύξησης του μετοχικού κεφαλαίου της LAVIPHARM ΑΕ έως την πλήρη διάθεσή του θα χρησιμοποιηθεί για τη μείωση του βραχυπρόθεσμου δανεισμού της Εταιρίας.

1.5 ΝΕΑ ΠΡΟΪΟΝΤΑ

Διαδερμικό Σύστημα (TDDS) με Φαιντανύλη (fentanyl)

Στα ερευνητικά εργαστήρια της LAVIPHARM στις Η.Π.Α., ολοκληρώθηκε η ανάπτυξη διαδερμικού συστήματος (TDDS) με φαιντανύλη (fentanyl), για την αντιμετώπιση του ισχυρού, χρόνιου πόνου. Το προϊόν μπορεί να χορηγηθεί δύο φορές την εβδομάδα και διατίθεται σε τέσσερις δοσολογικές μορφές χορήγησης 25 μg/h, 50 μg/h, 75 μg/h και 100 μg/h, κατ' αναλογία με το μέγεθός του 10, 20, 30 και 40 τετραγωνικά εκατοστά (cm²).

Η ανάπτυξη του προϊόντος της LAVIPHARM ολοκληρώθηκε στο τέλος του 2003 και ο σχετικός φάκελος κατατέθηκε στο FDA τον Ιανουάριο 2004. Το προϊόν εγκρίθηκε από το FDA, τον Αύγουστο 2006, και στις τέσσερις δοσολογικές μορφές χορήγησης. Ο φάκελος του ανωτέρω προϊόντος έχει επίσης υποβληθεί για έγκριση στις αρμόδιες εγκριτικές αρχές σε διάφορες Ευρωπαϊκές χώρες.

Η διάθεση του προϊόντος Φαιντανύλης στις ΗΠΑ (που παρασκευάζεται από τον υπεργολάβο - LTS Lohman), καθυστέρησε κατά περίπου ένα τρίμηνο σε σχέση με τις αρχικές εκτιμήσεις της Εταιρίας (αρχικά προβλεπόταν η διάθεση του το 2ο τρίμηνο του 2007). Η καθυστέρηση αυτή οφείλεται στο γεγονός ότι η αναβάθμιση της παραγωγής σε συνθήκες μαζικής παραγωγής, που είναι απαραίτητες για τη διασφάλιση της σταθερής ποιότητας του φαρμάκου, απαιτούν την αύξηση του χρόνου επώασης/ κρυσταλοποίησης της δραστικής ουσίας Φαιντανύλης.

Σήμερα, οι αρχικές παρτίδες του προϊόντος στις ΗΠΑ είναι στο στάδιο τελικού ποιοτικού ελέγχου. Όταν ολοκληρωθούν όλοι οι ποιοτικοί έλεγχοι θα ακολουθήσει η συσκευασία και η διάθεση. Συνεπώς, η διάθεση των πρώτων παρτίδων αναμένονται εντός των επομένων 3-4 εβδομάδων.

Σημειώνεται δε ότι το ίδιο προϊόν ήδη διατίθεται στην Ελληνική αγορά και παρασκευάζεται από το εργοστάσιο της εταιρίας στην Παιανία.

1.6 ΕΓΓΡΑΦΑ ΣΤΗ ΔΙΑΘΕΣΗ ΤΟΥ ΚΟΙΝΟΥ

Κατά τη διάρκεια ισχύος του Ενημερωτικού Δελτίου τα ακόλουθα έγγραφα θα βρίσκονται στη διάθεση του επενδυτικού κοινού:

- Το κωδικοποιημένο καταστατικό της Εταιρίας είναι διαθέσιμο στα γραφεία της Εταιρίας, Αγ. Μαρίας ΤΘ 59, 19002 Παιανία.

- Τα πρακτικά της Έκτακτης Γενικής Συνέλευσης των μετόχων της Εταιρίας στις 23.5.2007 που αποφάσισε την αύξηση μετοχικού κεφαλαίου είναι διαθέσιμα στα γραφεία της Εταιρίας, Αγ. Μαρίνας ΤΘ 59, 19002 Παιανία.
- Οι από 24.2.2004, 5.5.2004 και 23.6.2005 εκθέσεις αποτίμησης ακινήτων από την εταιρία ΑΞΙΕΣ Α.Ε. μέλος του ομίλου Lambert Smith Hampton είναι διαθέσιμες στα γραφεία της Εταιρίας, Αγ. Μαρίνας ΤΘ 59, 19002 Παιανία, με τη σχετική συναίνεση της εν λόγω εταιρίας.
- Η έκθεση ελέγχου από τη δικηγορική εταιρία PI Partners με ημερομηνία 12.7.2007 είναι διαθέσιμη στα γραφεία της Εταιρίας, Αγ. Μαρίνας ΤΘ 59, 19002 Παιανία, με τη σχετική συναίνεση της εν λόγω δικηγορικής εταιρίας.
- Οι από 9.8.2007, 17.8.2007, 21.8.2007 και 22.8.2007 συμπληρωματικές επιστολές αναφορικά με το Νομικό Έλεγχο του Ομίλου από τη δικηγορική εταιρία PI Partners είναι διαθέσιμες στα γραφεία της Εταιρίας, Αγ. Μαρίνας ΤΘ 59, 19002 Παιανία, με τη σχετική συναίνεση της εν λόγω δικηγορικής εταιρίας.
- Η έκθεση του έκτακτου και λογιστικού και οικονομικού ελέγχου που διενεργήθηκε από την ελεγκτική εταιρία Grant Thornton Certified Auditors Α.Ε. είναι διαθέσιμη στα γραφεία της Εταιρίας. Αγ. Μαρίνας ΤΘ 59, 19002 Παιανία, με τη σχετική συναίνεση της εν λόγω ελεγκτικής εταιρίας.
- Οι από 8.8.2007 και 16.8.2007 και 22.8.2007 συμπληρωματικές επιστολές αναφορικά με τον Οικονομικό Έλεγχο των οικονομικών καταστάσεων του Ομίλου LAVIPHARM Α.Ε. της χρήσης 2006 είναι διαθέσιμες στα γραφεία της Εταιρίας. Αγ. Μαρίνας ΤΘ 59, 19002 Παιανία, με τη σχετική συναίνεση της εν λόγω ελεγκτικής εταιρίας.

Άλλες πληροφορίες στο διαδικτυακό τόπο της Εταιρίας, πλην των πληροφοριών που είναι διαθέσιμες στην παραπάνω ηλεκτρονικές διευθύνσεις, δεν αποτελούν μέρος του παρόντος ενημερωτικού δελτίου.

1.7 **ΕΓΓΡΑΦΑ ΜΕΣΩ ΠΑΡΑΠΟΜΠΗΣ**

- Οι οικονομικές καταστάσεις της LAVIPHARM Α.Ε. (σε εταιρικό και ενοποιημένο επίπεδο) για τη χρήση που έληξε την 31.12.2004, οι οποίες συντάχθηκαν από την Εταιρία για τους σκοπούς του Ενημερωτικού Δελτίου, όπως προβλέπεται από τις διατάξεις του Παραρτήματος Ι, ενότητα 20.1 του Κανονισμού (ΕΚ) 809/2004 της Επιτροπής των Ευρωπαϊκών Κοινοτήτων, βάσει των Διεθνών Λογιστικών Προτύπων / Διεθνών Προτύπων Χρηματοοικονομικής Πληροφόρησης (Δ.Λ.Π. / Δ.Π.Χ.Π.), καθώς και η αντίστοιχη έκθεση ελέγχου είναι διαθέσιμες στα γραφεία της Εταιρίας, Αγ. Μαρίνας ΤΘ 59, 19002 Παιανία και στην ιστοσελίδα της Εταιρίας www.lavipharm.gr
- Οι δημοσιευμένες οικονομικές καταστάσεις της Εταιρίας (σε εταιρικό και ενοποιημένο επίπεδο) για τις χρήσεις που έληξαν την 31.12.2005 και την 31.12.2006, οι οποίες συντάχθηκαν από την Εταιρία σύμφωνα με τα Διεθνή Πρότυπα Χρηματοοικονομικής Πληροφόρησης (Δ.Π.Χ.Π.) και ελέγχθηκαν από τακτικούς ορκωτούς ελεγκτές – λογιστές, καθώς και οι αντίστοιχες εκθέσεις ελέγχου είναι διαθέσιμες στα γραφεία της Εταιρίας, Αγ. Μαρίνας ΤΘ 59, 19002 Παιανία και στην ιστοσελίδα της Εταιρίας www.lavipharm.gr
- Οι δημοσιευμένες ενδιάμεσες συνοπτικές οικονομικές καταστάσεις της Εταιρίας (σε εταιρικό και ενοποιημένο επίπεδο) για την περίοδο 1.1 – 31.3.2007, οι οποίες συντάχθηκαν από την Εταιρία σύμφωνα με τα Διεθνή Πρότυπα Χρηματοοικονομικής Πληροφόρησης (Δ.Π.Χ.Π.) είναι διαθέσιμες στα γραφεία της Εταιρίας, Αγ. Μαρίνας ΤΘ 59, 19002 Παιανία και στην ιστοσελίδα της Εταιρίας www.lavipharm.gr
- Το Πιστοποιητικό Εξέτασης Ορκωτού Ελεγκτή Λογιστή της Προσδοκώμενης Οικονομικής Πληροφόρησης που συντάχθηκε στα πλαίσια ενημέρωσης του επενδυτικού κοινού και συμπεριλαμβάνεται στο Ενημερωτικό Δελτίο της Εταιρίας είναι διαθέσιμο στα γραφεία της Εταιρίας, Αγ. Μαρίνας ΤΘ 59, 19002 Παιανία και στην ιστοσελίδα της Εταιρίας www.lavipharm.gr

2. ΠΑΡΑΓΟΝΤΕΣ ΚΙΝΔΥΝΟΥ

Η επένδυση στις μετοχές της LAVIPHARM υπόκειται σε μια σειρά κινδύνων. Μαζί με τις λοιπές πληροφορίες που περιέχονται στο παρόν Ενημερωτικό Δελτίο, οι δυνητικοί επενδυτές, πριν λάβουν οποιαδήποτε απόφαση επένδυσης σε μετοχές της Εταιρίας, θα πρέπει να συνεκτιμήσουν και τους παρακάτω επενδυτικούς κινδύνους. Σε περίπτωση που επέλθει οποιοδήποτε από τα γεγονότα που περιγράφονται παρακάτω, η Εταιρία ή και ο Ομιλός της, η χρηματοοικονομική τους θέση ή/και τα αποτελέσματα της λειτουργίας τους ενδέχεται να επηρεαστούν δυσμενώς και ουσιωδώς και, ανάλογα, μπορεί να σημειωθεί πτώση στην αξία και στην τιμή πώλησης των μετοχών της, οδηγώντας σε απώλεια μέρους ή και του συνόλου της επένδυσης σε αυτές. Οι κίνδυνοι και οι αβεβαιότητες που περιγράφονται μπορεί να μην είναι οι μόνοι που ενδέχεται να αντιμετωπίσει η Εταιρία και ο Ομιλός της. Πρόσθετοι κίνδυνοι και αβεβαιότητες που επί του παρόντος δεν είναι γνωστοί ή που θεωρούνται επουσιώδεις, μπορεί να επηρεάσουν δυσμενώς τις επιχειρηματικές δραστηριότητες της Εταιρίας και του Ομίλου αυτής. Διευκρινίζεται ότι η σειρά παράθεσης των κινδύνων δεν παραπέμπει σε διαφοροποιήσεις τους όσον αφορά στη βαρύτητα ή την πιθανότητα πραγματοποίησης καθενός από αυτούς.

2.1 ΚΙΝΔΥΝΟΙ ΠΟΥ ΣΧΕΤΙΖΟΝΤΑΙ ΜΕ ΤΗΝ ΕΠΙΧΕΙΡΗΜΑΤΙΚΗ ΔΡΑΣΤΗΡΙΟΤΗΤΑ ΤΗΣ ΕΤΑΙΡΙΑΣ ΚΑΙ ΤΟΥ ΟΜΙΛΟΥ ΤΗΣ

Η ανάπτυξη των εργασιών του Ομίλου, και η ομαλή και απρόσκοπτη εξέλιξη της επιχειρηματικής δραστηριότητας αυτού επηρεάζονται σημαντικά από την αντίστοιχα ομαλή εξέλιξη των εργασιών, ή τυχόν λοιπών ελέγχων-εγκρίσεων που στηρίζονται στην διάθεση του διαδερμικού συστήματος της φαιντανύλης

Οι επενδύσεις του Ομίλου σε έρευνα και ανάπτυξη προϊόντων στόχευσαν μεταξύ άλλων στην ανάπτυξη του διαδερμικού συστήματος της φαιντανύλης, και την επιτυχημένη διάθεσή του στις αγορές του εξωτερικού και της Ελλάδος. Στα πλαίσια αυτά έχουν υπογραφεί και σχετικές συμβάσεις συνεργασίας-διανομής με τρίτες εταιρείες. Η δυνατότητα επιτυχημένης εξέλιξης των σκοπούμενων δράσεων του Ομίλου σε όρους π.χ επενδύσεων, αποπληρωμής υποχρεώσεων κ.τ.λ. επηρεάζεται ουσιαστικά από τη θετική εξέλιξη των εργασιών ή τυχόν ελέγχων και λοιπών εγκρίσεων που αφορούν την εν γένει διάθεση του ανωτέρω προϊόντος στις αγορές στόχους. Οποιαδήποτε εξέλιξη επηρεάσει, καθυστερήσει, αναβάλλει ή ακυρώσει την διαδικασία διάθεσης της φαιντανύλης δύναται να επηρεάσει ουσιαστικά δυσμενώς, τη δραστηριότητα και ανάπτυξη του Ομίλου, την εν γένει χρηματοοικονομική θέση και κατάσταση, τα αποτελέσματα και τη γενικότερη λειτουργία αυτού.

Τα σημαντικότερα περιουσιακά στοιχεία του Ομίλου εξασφαλίζουν χρηματοδοτήσεις εταιριών του Ομίλου και παράλληλα μερικές, συμπεριλαμβανομένων και των σημαντικότερων υφιστάμενων συμβάσεων χρηματοδότησης, περιέχουν ιδιαίτερα επαχθείς όρους

Στα πλαίσια της επιχειρηματικής δραστηριότητας του Ομίλου και της χρηματοδότησης της ανάπτυξης αυτού, τα σημαντικότερα περιουσιακά στοιχεία του Ομίλου, ενδεικτικά ακίνητα, δικαιώματα πνευματικής ιδιοκτησίας (συμπεριλαμβανομένου αυτών επί του διαδερμικού συστήματος της φαιντανύλης), μετοχές θυγατρικών εταιριών, κλπ. αποτελούν αντικείμενο εξασφάλισης χρηματοδοτήσεων εταιριών του Ομίλου. Περαιτέρω, η Εταιρία έχει παράσχει σημαντικές εγγυήσεις για θυγατρικές της εταιρίες. Τέλος, μερικές από τις υφιστάμενες συμβάσεις χρηματοδότησης π.χ με την Calyon (και λοιπούς ομολογιούχους), ή με την Medical Capital έχουν επαχθείς όρους, π.χ επιτοκιακό κόστος, γεγονότα καταγγελίας, σχετικά άμεσες ημερομηνίες αποπληρωμής κ.τ.λ

Σημειώνεται ότι η σύμβαση ομολογιακού δανείου με την τράπεζα του εξωτερικού Calyon ως Διοργανωτή του Ομολογιακού Δανείου, Διαχειριστή και Αρχικό Ομολογιούχο είναι διάρκειας ενός (1) έτους και λήγει την 27.9.2007. Ενδεχόμενη αδυναμία της Εταιρίας να καταβάλλει εμπρόθεσμα οιαδήποτε οφειλή από το δάνειο συνιστά γεγονός καταγγελίας. Σε περίπτωση επέλευσης οποιουδήποτε γεγονότος καταγγελίας, ο Εκπρόσωπος των Ομολογιούχων, κατόπιν συνεννόησης με την πλειοψηφία των δανειστών (50,1% των εκάστοτε υφιστάμενων ομολογιών), δύναται να καταγγείλει το δάνειο και να το κηρύξει ληξιπρόθεσμο και απαιτητό συμπεριλαμβανομένων και των δεδουλευμένων τόκων.

Οποιαδήποτε δυσμενής μεταβολή στους όρους, τις προϋποθέσεις και τις συνθήκες χρηματοδότησης, ή οποιαδήποτε άλλη αλλαγή σε παραμέτρους που σχετίζονται με την παροχή των συγκεκριμένων εξασφαλίσεων και χρηματοδοτήσεων, ενδέχεται να έχει ουσιαστικά δυσμενή επίδραση στην δραστηριότητα και ανάπτυξη του Ομίλου, την εν γένει χρηματοοικονομική θέση και κατάσταση, τα αποτελέσματα και την γενικότερη λειτουργία αυτού.

Συνδεδεμένα μέρη με τον Όμιλο όπως επίσης και τρίτα πρόσωπα, κατέχουν σήματα ή και δικαιώματα πνευματικής ιδιοκτησίας από κοινού με εταιρείες του Ομίλου

Στα πλαίσια της δραστηριότητας ενός φαρμακευτικού ομίλου όπως είναι και ο Όμιλος Lavipharm, μπορεί να υπάρχουν φυσικά πρόσωπα (και εταιρείες συμφερόντων τους), τα οποία αποτελούν μέλη Δ.Σ ή μέλη λοιπών διαχειριστικών και λοιπών οργάνων, και τα οποία αποτελούν κατόχους και δικαιούχους σημάτων ή και δικαιωμάτων βιομηχανικής ιδιοκτησίας από κοινού με εταιρίες του Ομίλου. Σημειώνεται ότι ως προς ορισμένα τέτοια δικαιώματα έχει παραχωρηθεί κατά το παρελθόν και επίκειται να παραχωρηθεί στο άμεσο μέλλον στον Όμιλο το δικαίωμα χρήσης ορισμένων σημάτων έναντι αμοιβής. Πιθανές μεταβολές στην ιδιότητα των ανωτέρω προσώπων, στην σχέση τους με τον Όμιλο, αναπροσαρμογή των δικαιωμάτων που καταβάλλονται από τον Όμιλο ή οποιαδήποτε άλλη εξέλιξη που θα μπορούσε να επιφέρει διαφοροποίηση στην ανωτέρω κατάσταση, δύναται να έχει αρνητική επίδραση στην δυνατότητα ομαλής εξέλιξης των εργασιών του Ομίλου, στην ανάπτυξη και στην εν γένει χρηματοοικονομική θέση και κατάσταση, τα αποτελέσματα και την γενικότερη λειτουργία αυτού.

Ο Πρόεδρος Δ.Σ και Διευθύνων Σύμβουλος της Εταιρίας είναι επίσης ο βασικός μέτοχός της και έχει τη δυνατότητα να ασκεί (άμεσα και έμμεσα) σημαντική επιρροή στην Εταιρία, τα δε συμφέροντά του ενδέχεται να έρχονται σε αντίθεση με τα συμφέροντα άλλων μετόχων της Εταιρίας, και έχει ενεχυριάσει και αξιόλογο αριθμό μετοχών της Εταιρίας που κατέχει άμεσα και έμμεσα.

Ο Πρόεδρος του Διοικητικού Συμβουλίου και Διευθύνων Σύμβουλος της Εταιρίας, κ. Αθ.Λαβίδας, προτίθεται να κατέχει τουλάχιστον το 50,59% του μετοχικού κεφαλαίου της Εταιρίας μετά την παρούσα αύξηση του μετοχικού κεφαλαίου. Ως αποτέλεσμα της συμμετοχής του, ο κ. Λαβίδας έχει τη δυνατότητα να ασκεί σημαντική επιρροή στην Εταιρία και σε συγκεκριμένες αποφάσεις που απαιτούν την έγκριση των μετόχων, συμπεριλαμβανομένων, ενδεικτικά αλλά όχι περιοριστικά, της αύξησης ή μείωσης του μετοχικού κεφαλαίου της Εταιρίας, της εκλογής των μελών του διοικητικού συμβουλίου, της μερισματικής πολιτικής, του διορισμού της διοίκησης και άλλων αποφάσεων όπου αφορούν την πολιτική της Εταιρίας, όπως επίσης και να έχουν ως αποτέλεσμα την καταχρηστική άσκηση δικαιωμάτων ψήφου. Τα συμφέροντα του βασικού μέτοχου της Εταιρίας μπορεί να έρθουν σε αντίθεση με το συμφέρον των υπόλοιπων μετόχων της. Επίσης, ο κ. Λαβίδας έχει συμμετοχή ή και συμφέροντα σε νομικά πρόσωπα τα οποία έχουν συναλλαγές ή σχέσεις με εταιρίες και δραστηριότητες του Ομίλου, ήσσονος σημασίας και αντίστοιχη επίδραση έχουν στη δραστηριότητα του Ομίλου.

Επίσης ο κ. Αθανάσιος Λαβίδας έχει παράσχει την προσωπική του εγγύηση προς τις τράπεζες: Attica Bank, BNP Paribas, FBB, Εμπορική Bank, EFG Eurobank Ergasias, Proton Bank, Πανελλήνια Τράπεζα και Τράπεζα Κύπρου, για δανειακές συμβάσεις της Εταιρίας και του Ομίλου, συνολικού ύψους € 64.106 χιλ. περίπου την 31.3.2007. Το υπόλοιπο των δανείων αυτών στις 31.3.2007 ανήρχετο σε € 42.119 χιλ. περίπου. Μεταβολές στο καθεστώς των προσωπικών εγγυήσεων του κ. Αθανάσιου Λαβίδα προς τις προαναφερόμενες πιστώτριες τράπεζες, ενδέχεται να προκαλέσουν προβλήματα στη χρηματοδότηση της Εταιρίας και του Ομίλου, με ανάλογες αρνητικές επιπτώσεις στην ομαλή λειτουργία εργασιών, την ανάπτυξη, και την εν γένει οικονομική θέση του Ομίλου και των αποτελεσμάτων αυτού.

Επιπρόσθετα, ο κ. Λαβίδας έχει ενεχυριάσει αξιόλογο αριθμό μετοχών της Εταιρίας. Οποιαδήποτε πράξη εκτέλεσης επί των ενεχυρασθεισών μετοχών, ενδέχεται να έχει ως αποτέλεσμα αφενός την πιθανή απώλεια δικαιωμάτων ψήφου, μετοχών κ.τ.λ., με τις αναλογούσες επιπτώσεις στον έλεγχο της Εταιρίας και στην εν γένει διοίκηση και εξέλιξη των εργασιών της και αφετέρου σημαντική πίεση στην τιμή διαπραγμάτευσης των μετοχών της Εταιρίας.

Ο Όμιλος διαθέτει σημαντικές συμβάσεις συνεργασίας με πολυεθνικές εταιρίες, μεταξύ άλλων για την παραγωγή, αντιπροσώπευση και διανομή προϊόντων, ενώ για ορισμένο αριθμό προϊόντων δεν διαθέτει έγγραφες συμβάσεις με τους συνεργάτες-πελάτες του

Ο Όμιλος έχει συνάψει συμβάσεις συνεργασίας με πολυεθνικές εταιρίες, για μεταξύ άλλων την παραγωγή, αντιπροσώπευση, διανομή προϊόντων. Ωστόσο, δεν μπορεί να παρασχεθεί καμία διαβεβαίωση ότι, αφού λήξουν οι τρέχουσες συμβάσεις, ή προκύψουν αλλαγές στο ιδιοκτησιακό καθεστώς των αντισυμβαλλόμενων εταιριών ή αποφασίσουν την αναμόρφωση του δικτύου διανομής των προϊόντων τους, ο Όμιλος θα είναι σε θέση να επαναδιαπραγματευτεί, ή να συνάψει νέες συμβάσεις με τις εταιρίες αυτές με επωφελείς όρους. Επίσης ο Όμιλος δεν διαθέτει έγγραφες συμβάσεις συνεργασίας με πελάτες-συνεργάτες στα πλαίσια της παραγωγής ή και διάθεσης μέρους των προϊόντων του.

Εάν ο Όμιλος απολέσει τις υφιστάμενες σχέσεις του με τις εταιρίες - πελάτες του, ή υπάρξουν οποιασδήποτε άλλης μορφής μεταβολές στο υφιστάμενο καθεστώς συνεργασίας με πελάτες-συνεργάτες μπορεί να υπάρξουν ουσιαστικές δυσμενείς συνέπειες για τις επιχειρηματικές δραστηριότητες, την οικονομική κατάσταση και τα λειτουργικά αποτελέσματα του Ομίλου.

Εξάρτηση από Προμηθευτές ή Κατασκευαστές και Διανομείς

Η LAVIPHARM παρουσιάζει εξάρτηση από συγκεκριμένους προμηθευτές για την προμήθεια των πρώτων υλών της, δεδομένου ότι οι αγορές των τεσσάρων (4) μεγαλύτερων προμηθευτών αντιπροσωπεύουν ποσοστό της τάξεως του 56,08% επί του συνόλου των αγορών της κατά την εταιρική χρήση 2006.

Σε ενοποιημένη βάση, ο Όμιλος παρουσιάζει επίσης εξάρτηση από συγκεκριμένους προμηθευτές πρώτων υλών, δεδομένου ότι οι αγορές των επτά (7) μεγαλύτερων προμηθευτών αντιπροσωπεύουν ποσοστό της τάξεως του 56,91% επί του συνόλου των αγορών του Ομίλου της χρήσεως 2006.

Επίσης, στις περιπτώσεις όπου η παρασκευή των φαρμακευτικών προϊόντων έχει ανατεθεί σε τρίτους, δημιουργείται εξάρτηση ως προς την παροχή των προϊόντων, γεγονός που μπορεί να επηρεάσει αρνητικά την δραστηριότητα και οικονομική κατάσταση της Εταιρίας.

Η Εταιρία και ο Όμιλος συνεργάζονται επίσης με διανομείς για την προώθηση και πώληση των προϊόντων τους στην Ελλάδα και κυρίως στις χώρες του εξωτερικού. Η πιθανή διακοπή συνεργασίας με κάποιον ή κάποιους από τους διανομείς θα έχει ως αποτέλεσμα την απώλεια πωλήσεων και μεριδίου αγοράς, έστω και πρόσκαιρα, επιβαρύνοντας τη λειτουργία, τα οικονομικά αποτελέσματα και τη χρηματοοικονομική κατάσταση του Ομίλου.

Ο παραπάνω κίνδυνος όσον αφορά την προμήθεια έτοιμων προϊόντων (εμπορευμάτων), τα οποία προμηθεύονται και διακινούν οι εταιρίες του Ομίλου οι οποίες λειτουργούν ως φαρμακαποθήκες (και συγκεκριμένα, η εταιρία LAVIPHARM ACTIVE SERVICES A.E., και οι θυγατρικές της LAS ΠΑΤΡΑ ΑΝΩΝΥΜΗ ΕΤΑΙΡΙΑ ΕΜΠΟΡΙΑΣ ΚΑΙ ΔΙΑΝΟΜΗΣ ΦΑΡΜΑΚΕΥΤΙΚΩΝ ΠΡΟΪΟΝΤΩΝ, ΛΑΡΙΣΑ ΦΑΡΜΑΚΕΥΤΙΚΗ Α.Ε., ΝΕΟΦΑΡΜ Α.Ε., ΚΑΒΑΛΑ ΦΑΡΜΑΚΕΥΤΙΚΗ Α.Ε. και LAS ΘΕΣΣΑΛΟΝΙΚΗ ΜΟΝΟΠΡΟΣΩΠΗ ΕΤΑΙΡΙΑ ΠΕΡΙΟΡΙΣΜΕΝΗΣ ΕΥΘΥΝΗΣ) είναι σχετικά μειωμένος καθόσον, εξαιτίας της ιδιαιτερότητας του νομικού πλαισίου που διέπει το χονδρικό εμπόριο φαρμακευτικών σκευασμάτων στην Ελλάδα, σύμφωνα με το οποίο οι προμηθεύτριες φαρμακευτικές εταιρίες είναι υποχρεωμένες να πωλούν φαρμακευτικά προϊόντα προς οποιαδήποτε φαρμακαποθήκη και μάλιστα σε συγκεκριμένες τιμές.

Εξάρτηση από Στελέχη του Ομίλου

Η απόδοση του Ομίλου εξαρτάται σε μεγάλο βαθμό από την προσπάθεια και τις ικανότητες των διοικητικών στελεχών του, τα οποία έχοντας γνώση του αντικειμένου συμβάλλουν στην περαιτέρω ανάπτυξή του. Ο Όμιλος στοχεύει στη δημιουργία μιας ευέλικτης οργανωτικής δομής που να απαρτίζεται από αυτοτελείς διοικητικές μονάδες (business units), προκειμένου να επιτύχει υψηλούς ρυθμούς ανάπτυξης και να επεκτείνει τη διεθνή του παρουσία. Για το σκοπό αυτό, ο Όμιλος επιδιώκει την πρόσληψη στελεχών με υψηλό δείκτη ακαδημαϊκών προσόντων και εργασιακής εμπειρίας.

Ειδικότερα, όσον αφορά στελέχη του Ομίλου που ασχολούνται στο Τμήμα Έρευνας και Ανάπτυξης νέων προϊόντων, ο Όμιλος επιχειρεί όπου κρίνει σκόπιμο και μέσω συμβάσεων να υποχρεώνει τον εργαζόμενο να παραχωρεί όλα τα δικαιώματα πνευματικής ιδιοκτησίας καθώς και δικαιώματα επί τυχόν ευρεσιτεχνιών που θα προκύψουν κατά την εργασία του. Παρόλα αυτά, τυχόν διακοπή της συνεργασίας των στελεχών αυτών με τον Όμιλο ή και παράβαση των συμβατικών ή νόμιμων διατάξεων μπορεί να έχει δυσμενείς επιπτώσεις στην ομαλή εξέλιξη των εργασιών του.

Κίνδυνος μη Ασφαλιστικής Κάλυψης

Ο Όμιλος διαθέτει επαρκείς ασφαλιστικές καλύψεις. Επιπλέον στόχος του Ομίλου, είναι τα πάγια στοιχεία (κτίρια, αποθήκες, γραφεία, μηχανολογικός εξοπλισμός και έπιπλα) και τα εμπορεύματα να είναι επαρκώς ή και πλήρως ασφαλισμένα από πυρκαγιά, κεραυνό, θύελλα, καταιγίδα, άλλα φυσικά φαινόμενα και τρομοκρατικές ενέργειες. Ωστόσο παρά την ασφάλιση των εγκαταστάσεων, των αποθεμάτων, και των υπαλλήλων, σε ενδεχόμενη μερική ή ολική καταστροφή ή ατύχημα δε μπορεί να παρασχεθεί καμία βεβαίωση ότι η Εταιρία και ο Όμιλος θα αποζημιωθούν άμεσα και στο ακέραιο από την ασφαλιστική εταιρία. Περαιτέρω, ο Όμιλος δραστηριοποιείται σε τρίτες χώρες, όπως π.χ. η ΗΠΑ, όπου ενδέχεται να επιδικαστούν σημαντικές δικαστικές αποζημιώσεις, ενδεικτικά οφειλόμενες σε ελαττωματικά προϊόντα. Παρότι ο Όμιλος διαθέτει σχετική ασφαλιστική κάλυψη την οποία θεωρεί επαρκή κατά τη εφαρμοζόμενη πρακτική, δεν μπορεί να διασφαλιστεί ότι τυχόν αποζημιώσεις που κληθεί να καταβάλλει δεν θα υπερβαίνουν τα ποσά των ασφαλιστικών καλύψεων. Οποιοδήποτε τέτοιο γεγονός θα μπορούσε να επηρεάσει δυσμενώς την χρηματοοικονομική θέση και την δραστηριότητα του Ομίλου.

Νομικός κίνδυνος

Η Εταιρία στο πλαίσιο των δραστηριοτήτων της, ενδέχεται να εμπλακεί σε δικαστικές ή διαιτητικές διαφορές ή αγωγές, οι οποίες πιθανόν να έχουν σημαντικές επιπτώσεις στις εργασίες και τα αποτελέσματά της. Ο νομικός κίνδυνος πηγάζει από δικαστικές διαδικασίες που ενδέχεται να εγερθούν εναντίον της Εταιρίας και πιθανόν να

συνεπάγονται δαπάνες για την Εταιρία ή επιπλοκές στην εύρυθμη λειτουργία της. Επιπλέον, σε περίπτωση που οι νομικές ή οικονομικές πιυχές δεν τυγχάνουν σωστού χειρισμού από την Εταιρία μπορεί να επιφέρουν ακυρότητα σε συμβάσεις πελατών ή προμηθευτών, να οδηγήσουν σε έγερση αγωγών εναντίον της Εταιρίας και σε τυχόν έκδοση δυσμενών δικαστικών αποφάσεων.

Δυσλειτουργίες στην παραγωγή και διανομή των προϊόντων

Η Εταιρία και ο Όμιλος παράγουν τα προϊόντα τους σε ίδιες εγκαταστάσεις ή εγκαταστάσεις τρίτων και κατόπιν τα διαθέτουν μέσω των καναλιών διανομής που χρησιμοποιούν. Σε περίπτωση που είτε οι ίδιες ή οι εγκαταστάσεις τρίτων, είτε οι διανομείς, είτε τα συστήματα διανομής, διακίνησης και μεταφοράς αντιμετωπίσουν προβλήματα λειτουργίας, η Εταιρία και ο Όμιλος διατρέχουν τον κίνδυνο πρόσκαιρης αδυναμίας εξυπηρέτησης των πελατών τους με αποτέλεσμα απώλεια εσόδων και δυσαρέσκεια από την πλευρά των καταναλωτών.

Σημειώνεται ότι για την αντιμετώπιση δυσλειτουργιών που οφείλονται στο μηχανογραφικό της σύστημα, η Εταιρία διαθέτει προβλεπόμενο σχέδιο για περίπτωση έκτακτης ανάγκης (Disaster Recovery Plan) και έχει εγκαταστήσει συστήματα προστασίας, χωρίς όμως αυτά να εξαλείφουν το ενδεχόμενο να δημιουργηθούν προβλήματα στην δραστηριότητά της με όλες τις αρνητικές συνέπειες που περιγράφηκαν παραπάνω.

Χαμηλά Ίδια Κεφάλαια - Αρνητικές ταμειακές ροές - Εξάρτηση από την επιτυχή ολοκλήρωση της παρούσης Αύξησης Μετοχικού Κεφαλαίου

Τα ίδια κεφάλαια σε επίπεδο Ομίλου διαμορφώθηκαν στις 31.3.2007 σε € 11.067 χιλ. ενώ το σύνολο των υποχρεώσεων σε € 194.421 χιλ. Ωστόσο μετά την επιτυχή ολοκλήρωση της παρούσας αύξησης μετοχικού κεφαλαίου του σύνολο των ιδίων κεφαλαίων θα βελτιωθεί και να διαμορφωθεί σε περίπου € 48 εκατ., ενώ οι υποχρεώσεις θα μειωθούν αντίστοιχα σε περίπου € 162 εκατ.

Κύρια πηγή ρευστότητας της Εταιρίας και του Ομίλου στην περίοδο 2004 - 2006 και στην περίοδο του πρώτου τριμήνου 2007 αποτέλεσε ο τραπεζικός δανεισμός. Ειδικότερα:

Το 2006 οι ταμειακές ροές της Εταιρίας από λειτουργικές δραστηριότητες ήταν αρνητικές και διαμορφώθηκαν σε (€ 21.414 χιλ.) από € 27.732 χιλ. το 2005. Οι ταμειακές ροές από τις λειτουργικές δραστηριότητες της Εταιρίας και για την περίοδο 01/01 –31/03/2007, ήταν επίσης αρνητικές και διαμορφώθηκαν στο ποσό των (€ 3.932 χιλ.).

Το 2006 οι ταμειακές ροές του Ομίλου από λειτουργικές δραστηριότητες, ήταν αρνητικές και διαμορφώθηκαν σε (€ 33.488 χιλ.) από € 16.070 χιλ το 2005. Οι ταμειακές ροές από τις λειτουργικές δραστηριότητες του Ομίλου και για την περίοδο 01/01 –31/03/2007, ήταν επίσης αρνητικές και διαμορφώθηκαν στο ποσό των (€ 6.547 χιλ.).

Η Διοίκηση καταβάλλει συνεχείς προσπάθειες και έχει προβεί σε συγκεκριμένες ενέργειες για να αναστρέψει το γεγονός αυτό, ενώ στα πλαίσια αυτά αποφάσισε και την υλοποίηση της παρούσης αύξησης μετοχικού κεφαλαίου. Οποιαδήποτε μεταβολή στις συνθήκες και στους όρους χρηματοδότησης, στην εξέλιξη των εργασιών του Ομίλου, αδυναμία άντλησης νέων δανειακών κεφαλαίων, καθυστέρηση, αναβολή ή ματαίωση της παρούσης αύξησης μετοχικού κεφαλαίου, ενδέχεται να έχει σημαντική αρνητική επίδραση στην δραστηριότητα και ανάπτυξη του Ομίλου, την εν γένει χρηματοοικονομική θέση και κατάσταση, τα αποτελέσματα και την γενικότερη λειτουργία αυτού.

Ανάπτυξη νέων προϊόντων

Στο πλαίσιο της στρατηγικής της για την ανάπτυξη της Εταιρίας και του Ομίλου εντάσσεται και η εισαγωγή στην αγορά νέων προϊόντων όπως του νέου διαδερμικού προϊόντος φαιντανύλης (fentanyl transdermal system), το οποίο διατίθεται στην Ελλάδα από τον Ιούνιο του 2007 και αναμένεται να λανσαριστεί στο εξωτερικό εντός του β' εξαμήνου του 2007.

Η εισαγωγή νέων προϊόντων στην αγορά απαιτεί τη δαπάνη σημαντικών ποσών για την ανάπτυξη, παραγωγή και προώθησή τους και συχνά στην αρχή δημιουργεί ζημιές. Παρόλο που οι αρχικές εκτιμήσεις της Διοίκησης της Εταιρίας σχετικά με την αποδοχή αυτών των νέων προϊόντων από τους καταναλωτές είναι θετικές, εάν η Διοίκηση της Εταιρίας δεν έχει εκτιμήσει σωστά την αναμενόμενη ζήτηση των νέων προϊόντων ή δεν μπορέσει να εφαρμόσει αποτελεσματικά την στρατηγική της για την προώθηση των νέων προϊόντων είναι πιθανό να υπάρξουν σημαντικές αρνητικές επιπτώσεις στην λειτουργία, τα οικονομικά αποτελέσματα και τη χρηματοοικονομική κατάσταση του Ομίλου.

Ελαττωματικά Προϊόντα

Η ευαισθητοποίηση των καταναλωτών και της κοινής γνώμης για την ποιότητα φαρμακευτικών σκευασμάτων και των προϊόντων προσωπικής περιποίησης αυξάνει συνεχώς. Υπό αυτό το πρίσμα, υπάρχει το ενδεχόμενο να εντοπιστούν ελαττωματικά προϊόντα με αρνητικές επιπτώσεις στη φήμη της Εταιρίας, επομένως και στις πωλήσεις των προϊόντων της και τα οικονομικά αποτελέσματά της, και οι καταναλωτές να διεκδικήσουν αποζημιώσεις. Παρά το γεγονός ότι η Εταιρία έχει συνάψει ασφαλιστήριο αστικής ευθύνης ελαττωματικών προϊόντων και έχει υιοθετήσει αυστηρούς ελέγχους ποιότητας, δεν μπορεί να υπάρξει διαβεβαίωση ότι οι διαδικασίες αυτές εξαλείφουν το ενδεχόμενο να υπάρξουν ελαττωματικά προϊόντα με όλες τις αρνητικές επιπτώσεις που περιγράφηκαν παραπάνω.

Εξάρτηση από Πελάτες

Κατά το 2006, υπήρχαν πολυεθνικές εταιρείες όπως η SANOFI-AVENTIS A.E.B.E., η NOVARTIS PHARMA S.P.A., η SANOFI WINTHROP INDUSTRIES και η KERYOS S.P.A, οι οποίες απορρόφησαν σημαντικό τμήμα του συνολικού κύκλου εργασιών του Ομίλου. Οποιαδήποτε αλλαγή στους όρους και στις συνθήκες συνεργασίας με τους πιο σημαντικούς πελάτες σε επίπεδο Ομίλου, ενδεχομένως να έχει επίδραση, βραχυπρόθεσμα τουλάχιστον στην εξέλιξη των εργασιών και των αποτελεσμάτων γενικότερα.

Οι περισσότερες από τις σημαντικές συμβάσεις του Ομίλου παρέχουν το δικαίωμα καταγγελίας σε περίπτωση μεταβολής του ελέγχου της Εταιρίας

Η Εταιρία και οι λοιπές εταιρείες του Ομίλου της, αποτελούν συμβαλλόμενο μέρος σε έναν σημαντικό αριθμό συμβάσεων χρηματοοικονομικών, και εμπορικών στις οποίες εμπεριέχονται όροι καταγγελίας που επιτρέπουν στον αντισυμβαλλόμενο να τις καταγγείλει σε περίπτωση μεταβολής στον έλεγχο της Εταιρίας.

Οποιαδήποτε μεταβολή του ελέγχου της Εταιρίας ενδέχεται να οδηγήσει σε καταγγελία των παραπάνω συμβάσεων και να έχει ουσιαστικές δυσμενείς συνέπειες στις επιχειρηματικές δραστηριότητες, την οικονομική κατάσταση και τα λειτουργικά αποτελέσματα της Εταιρίας και του Ομίλου γενικότερα.

2.2 ΚΙΝΔΥΝΟΙ ΠΟΥ ΣΧΕΤΙΖΟΝΤΑΙ ΜΕ ΤΟΝ ΚΛΑΔΟ ΣΤΟΝ ΟΠΟΙΟ ΔΡΑΣΤΗΡΙΟΠΟΙΕΙΤΑΙ Η ΕΤΑΙΡΙΑ

Ανταγωνισμός

Στην Ελληνική αγορά και συγκεκριμένα στον κλάδο εμπορίας φαρμακευτικών προϊόντων, δραστηριοποιείται μία πληθώρα επιχειρήσεων, η οποία στην πλειοψηφία της απαρτίζεται από πολυεθνικές φαρμακευτικές εταιρίες, οι οποίες και διακινούν το μεγαλύτερο μέρος των προϊόντων του κλάδου.

Όσον αφορά τον κλάδο χονδρεμπορίου και υπηρεσιών διανομής φαρμακευτικών προϊόντων, κατά τα τελευταία έτη, ο κλάδος χαρακτηρίζεται από τάσεις συγκέντρωσης και συσσώρευσης των πωλήσεων στις μεγάλες εταιρίες. Αυτή η εξέλιξη οδηγεί τις μικρότερες εταιρίες σταδιακά να περιορίζουν τις δραστηριότητες τους, μη μπορώντας να αντεπεξέλθουν στις ανάγκες του ανταγωνισμού, ο οποίος υπαγορεύει την ανάπτυξη και συνεχή βελτίωση τεχνικής υποδομής και υποστήριξης προς τους πελάτες, την ισχυροποίηση του δικτύου πωλήσεων, τη διεύρυνση του φάσματος των προσφερόμενων υπηρεσιών και την συνεχή ενημέρωση και παρακολούθηση των νέων τάσεων, των επιστημονικών και νομοθετικών εξελίξεων και την αναζήτηση νέων συνεργασιών.

Η Διοίκηση της Εταιρίας αναμένει το μέγεθος της αγοράς φαρμακευτικών και καλλυντικών προϊόντων να σημειώσει ελαφρά ανοδική πορεία. Παράγοντες που συνηγορούν σε αυτό είναι : α) η αύξηση του μέσου όρου διάρκειας ζωής του πληθυσμού και η άνοδος του βιοτικού επιπέδου, β) οι αυξητικές τάσεις στις τιμές φαρμάκων στην Ελλάδα, γ) η προβλεπόμενη αύξηση στην μέση ετήσια κατανάλωση φαρμάκων στην Ελλάδα (σήμερα η μέση ετήσια δαπάνη ανά κάτοικο της Ευρώπης σε ευρώ είναι περίπου διπλάσια της αντίστοιχης μέσης ετήσιας δαπάνης του Έλληνα πολίτη).

Τυχόν αδυναμία της Εταιρίας να ανταποκριθεί στις συνθήκες του κλάδου και εντατικοποίησης του ανταγωνισμού σε παγκόσμιο και εγχώριο επίπεδο θα μπορούσε να έχει αρνητικές επιπτώσεις στην οικονομική κατάσταση και τα αποτελέσματα της.

Διπλώματα ευρεσιτεχνίας –Σήματα

Εταιρίες του Ομίλου LAVIPHARM έχουν κατοχυρώσει σήματα και διπλώματα ευρεσιτεχνίας για νέες μεθόδους χορήγησης φαρμακευτικών προϊόντων καθώς και σχετικά με νέα προϊόντα. Σε περίπτωση μη ανανέωσης ή τυχόν αμφισβήτησης των ανωτέρω δικαιωμάτων ή αδυναμία μελλοντικής προώθησης και ανάπτυξης νέων πατεντών κ.τ.λ., ενδέχεται να επηρεαστούν δυσμενώς οι δραστηριότητες του Ομίλου και η οικονομική κατάσταση και τα αποτελέσματά του γενικότερα.

Έρευνα και Ανάπτυξη (R&D)

Μέρος των εσόδων του Ομίλου εξαρτάται από την πρόοδο της ίδιας Έρευνας και Ανάπτυξης νέων φαρμακευτικών προϊόντων. Καθώς η Έρευνα και Ανάπτυξη πραγματοποιείται σε νέα προϊόντα ή νέους τρόπους χορήγησης υπαρχόντων προϊόντων, τα αποτελέσματά της δεν είναι εξασφαλισμένα και συνεπώς καθυστερήσεις ή δυσκολίες στην ανάπτυξη και κυκλοφορία νέων προϊόντων του Ομίλου μπορεί να επηρεάσουν αρνητικά την οικονομική κατάσταση και τα αποτελέσματα του Ομίλου.

Κίνδυνοι κατά την παραγωγική διαδικασία

Στα πλαίσια της παραγωγής ενός νέου φαρμάκου, απαιτείται να λάβει χώρα μια διαδικασία επικύρωσης της παραγωγικής και ελεγκτικής διαδικασίας του εν λόγω προϊόντος, μέσω της οποίας διασφαλίζεται ότι η παραγωγική διαδικασία είναι α) σταθερή, β) επαναλαμβανόμενη και γ) εντός των προδιαγραφών του εγκεκριμένου φακέλου (validation process). Για παράδειγμα, στο στάδιο της εν λόγω διαδικασίας βρίσκεται επί του παρόντος το διαδερμικό προϊόν φαιντανύλης (fentanyl transdermal patch), για το οποίο η θυγατρική εταιρία της LAVIPHARM στις ΗΠΑ, Lavipharm Laboratories Inc έλαβε τον Αύγουστο 2006 άδεια κυκλοφορίας στις ΗΠΑ.

Τυχόν καθυστερήσεις ή δυσκολίες κατά την ανωτέρω διαδικασία, μπορεί να επηρεάσουν αρνητικά την οικονομική κατάσταση και τα αποτελέσματα της Ομίλου.

Αστική ευθύνη από την παραγωγή και διάθεση φαρμακευτικών προϊόντων

Στα πλαίσια της ανάπτυξης νέων φαρμακευτικών προϊόντων ή νέων μεθόδων χορήγησης φαρμακευτικών υπαρχόντων προϊόντων, διενεργείται σειρά προ-κλινικών και κλινικών δοκιμών με σκοπό να επιβεβαιωθεί η ασφάλεια και η αποτελεσματικότητα των νέων προϊόντων για ανθρώπινη χρήση. Ωστόσο, παρά τις δοκιμές αυτές, όταν ένα νέο φαρμακευτικό προϊόν κυκλοφορήσει στην αγορά μπορεί να προκύψουν ανεπιθύμητες παρενέργειες. Στην περίπτωση αυτή, ενδεχομένως να προκύψει αστική ευθύνη του παραγωγού προς αποζημίωση των προσώπων που χρησιμοποίησαν το προϊόν. Δικαστικές διενέξεις που αφορούν ευθύνη από ελαττωματικά προϊόντα (product liability), ιδίως στις Ηνωμένες Πολιτείες της Αμερικής, όπου δραστηριοποιείται ο Όμιλος Lanniharm, είναι εξαιρετικά δαπανηρές και απρόβλεπτες ως προς την εξέλιξή τους.

Οι επιχειρηματικές δραστηριότητες της Εταιρίας υπόκεινται σε κυβερνητικές - κανονιστικές ρυθμίσεις και ενδέχεται να επηρεαστούν δυσμενώς από μελλοντικές κυβερνητικές – κανονιστικές ρυθμίσεις.

Για να λάβει έγκριση από τις ρυθμιστικές αρχές για τα προϊόντα και τις εγκαταστάσεις του, ο Όμιλος πρέπει, μεταξύ άλλων, να καταδείξει στην αρμόδια αρχή ότι το προϊόν είναι ασφαλές και αποτελεσματικό για τις προβλεπόμενες χρήσεις του και ότι είναι ικανός να κατασκευάζει, να αποθηκεύει και να παρακολουθεί την ασφάλεια του προϊόντος σύμφωνα με τους ισχύοντες κανονισμούς. Η διαδικασία λήψης εγκρίσεων μπορεί να είναι δαπανηρή, χρονοβόρα, και να υπόκειται σε μη αναμενόμενες και σημαντικές καθυστερήσεις. Οποιαδήποτε καθυστέρηση στη λήψη αυτών των εγκρίσεων, ή τυχόν αποτυχία λήψης ή διατήρησής τους, ενδέχεται να επηρεάσει δυσμενώς την ικανότητα της Εταιρίας να λανσάρει νέα προϊόντα και να καταγράψει πωλήσεις από τα προϊόντα αυτά.

Οι ρυθμιστικοί φορείς μπορεί ανά πάσα στιγμή να επαναξιολογήσουν την ασφάλεια και την αποτελεσματικότητα των προϊόντων και των εγκαταστάσεων παραγωγής του Ομίλου, βάσει νέας επιστημονικής γνώσης ή άλλων παραγόντων. Αυτές οι εκ νέου αξιολογήσεις, εφόσον έχουν εφαρμογή στην παραγωγή του Ομίλου, ενδέχεται να έχουν ως αποτέλεσμα την τροποποίηση ή την απόσυρση των υπαρχουσών αδειών ή εγκρίσεων, γεγονός που με τη σειρά του, μπορεί να οδηγήσει σε απώλεια εσόδων, ή κερδών, και μπορεί επίσης να αποτελέσει κίνητρο για τρίτα πρόσωπα, για την έγερση αγωγών κατά του Ομίλου.

Τέλος, η διαθεσιμότητα υλικών για την παρασκευή φαρμακευτικών προϊόντων υπόκειται πολλές φορές σε κανονιστικούς περιορισμούς. Για παράδειγμα, η προμήθεια της ναρκωτικής ουσίας Fentanyl Alkaloid (API) που απαιτείται για την παρασκευή του διαδερμικού συστήματος φαιντανύλης (fentanyl) στις Η.Π.Α., υπόκειται σε έλεγχο και έγκριση συγκεκριμένων ποσοτήτων από την αρμόδια αρχή των Η.Π.Α.(DEA).

2.3 ΚΙΝΔΥΝΟΙ ΠΟΥ ΣΧΕΤΙΖΟΝΤΑΙ ΜΕ ΠΟΛΙΤΙΚΕΣ ΚΑΙ ΟΙΚΟΝΟΜΙΚΕΣ ΕΞΕΛΙΞΕΙΣ

Παράγοντες Πολιτικής και Οικονομικής Φύσεως

Η ζήτηση των προϊόντων και κατ' επέκταση οι πωλήσεις και τα αποτελέσματα του Ομίλου επηρεάζονται από διάφορους εξωγενείς με την δραστηριότητα και τον κλάδο της Εταιρίας παράγοντες, όπως είναι η πολιτική αστάθεια, η οικονομική αβεβαιότητα και η ύφεση που χαρακτηρίζει πολλές περιοχές του δυτικού κόσμου και των αναπτυσσόμενων χωρών. Η απειλή ή η πραγματοποίηση ενός πολέμου ή μιας τρομοκρατικής επίθεσης είναι παράγοντες τους οποίους δεν μπορεί να προβλέψει και να ελέγξει η Εταιρία και οι οποίοι είναι δυνατόν να επηρεάσουν το οικονομικό, το πολιτικό και το κοινωνικό περιβάλλον του πλανήτη με αρνητικά αποτελέσματα για την ίδια και γενικότερα.

Σε εγχώριο επίπεδο, παράγοντες όπως φορολογικές πολιτικές, οικονομικές και κοινωνικές αλλαγές, ενδέχεται να έχουν αρνητική επιρροή στην πορεία της Εταιρίας, στην οικονομική της κατάσταση και στα αποτελέσματα της.

Επιτοκιακός κίνδυνος

Ο Όμιλος διατηρεί βραχυπρόθεσμο δανεισμό, του οποίου το συνολικό επιτόκιο υπολογίζεται με βάση το Euribor μήνα πλέον περιθωρίου. Όπως γίνεται αντιληπτό ο Όμιλος είναι εκτεθειμένος σε επιτοκιακό κίνδυνο, αφού σε περίπτωση ανόδου των επιτοκίων, θα αυξηθούν τα επιτόκια δανεισμού και έτσι θα επιβαρυνθεί με παραπάνω χρεωστικούς τόκους επηρεάζοντας αρνητικά τις ταμειακές ροές και τα αποτελέσματά της.

Συναλλαγματικός κίνδυνος

Ο Όμιλος πραγματοποιεί συναλλαγές σε ξένα νομίσματα για την αγορά εμπορευμάτων. Συνεπώς, δυνητικά εκτίθεται σε κίνδυνο λόγω πιθανών διακυμάνσεων στην αξία των ξένων νομισμάτων, ο οποίος όμως μειώνεται σε κάποιο βαθμό με την αντιστάθμιση πιστωτικών και χρεωστικών υπολοίπων στο ίδιο νόμισμα. Επίσης, οι ενοποιημένες οικονομικές καταστάσεις του Ομίλου επηρεάζονται από διακυμάνσεις της αξίας των ξένων νομισμάτων, λόγω ενοποίησης εταιριών του εξωτερικού των οποίων οι πρωτογενείς οικονομικές καταστάσεις είναι εκφρασμένες σε διαφορετικά νομίσματα από το Ευρώ.

2.4 ΚΙΝΔΥΝΟΙ ΠΟΥ ΣΧΕΤΙΖΟΝΤΑΙ ΜΕ ΤΙΣ ΜΕΤΟΧΕΣ ΤΗΣ ΕΤΑΙΡΙΑΣ

Κίνδυνοι που μπορούν να επηρεάσουν την τιμή της μετοχής

Η πορεία της μετοχής της Εταιρίας στο Χ.Α. μπορεί να επηρεαστεί από συγκυριακούς και άλλους παράγοντες, που δεν έχουν καμία ουσιαστική σχέση με τη δραστηριότητα και τα αποτελέσματα της, καθώς και από την επαρκή ζήτηση για τις μετοχές αυτές.

Οι επενδυτές πρέπει να γνωρίζουν ότι η τιμή της μετοχής της Εταιρίας ενδέχεται να παρουσιάσει σημαντικές διακυμάνσεις κατά τη διαπραγμάτευση της και σε καμία περίπτωση δεν είναι εξασφαλισμένοι έναντι της υποτίμησης της αξίας της επένδυσής τους. Η πορεία των διεθνών χρηματαγορών και κεφαλαιαγορών, η ψυχολογία του επενδυτικού κοινού, η απειλή τρομοκρατικών χτυπημάτων ή εχθροπραξιών είναι παράγοντες που μπορούν να οδηγήσουν σε μείωση της αξίας της επένδυσης και σε καμία περίπτωση οι επενδυτές δεν είναι εξασφαλισμένοι απέναντι στον ως άνω κίνδυνο.

Πλην των ανωτέρω, πρέπει να σημειωθεί ότι το Χρηματιστήριο Αθηνών έχει χαμηλότερη ρευστότητα σε σχέση με άλλες κύριες διεθνείς αγορές, γεγονός το οποίο ενδέχεται να δημιουργήσει δυσκολίες στην προσπάθεια διάθεσης μετοχών, ειδικά σε μεγάλα πακέτα. Επιπλέον, η τιμή διαπραγμάτευσης των μετοχών της Εταιρίας ενδέχεται να επηρεαστεί δυσμενώς σε περίπτωση πώλησης σημαντικού αριθμού μετοχών της ή ακόμα και από την εκτίμηση ότι μπορεί να λάβει χώρα μια τέτοια πώληση.

Τέλος, η τιμή της μετοχής δύναται να επηρεαστεί σε περίπτωση που υπάρχουν αποκλίσεις μεταξύ των μελλοντικών αποτελεσμάτων της Εταιρίας και τις εκτιμήσεις των χρηματοοικονομικών οίκων.

Κίνδυνος μη Διανομής Μερισματος

Η μερισματική απόδοση για τους μετόχους της Εταιρίας, συνδέεται άμεσα με τα αποτελέσματα της σε ετήσια βάση. Ως εκ τούτου, ενέχει ο κίνδυνος σε κάποιες χρήσεις να μη διανεμηθούν μερίσματα στους μετόχους. Σημειώνεται ότι για τις χρήσεις 2003 και 2005, η Εταιρία δε διένειμε μέρισμα στους μετόχους της (βλ. σχετική ενότητα 3.31 «Μερισματική Πολιτική» του παρόντος Ενημερωτικού Δελτίου).

Δεν θα υπάρξει αποζημίωση για τα δικαιώματα που δεν θα ασκηθούν

Η περίοδος άσκησης του δικαιώματος προτίμησης θα αποφασισθεί από το Δ.Σ. της Εταιρίας και θα ανακοινωθεί δια του Τύπου. Αν κάποιος επενδυτής δεν ασκήσει τα δικαιώματά του μέχρι το τέλος της περιόδου άσκησης, τα δικαιώματά του δεν θα έχουν πλέον αξία και δεν θα τύχουν αποζημίωσης.

Μέτοχοι που δεν θα ασκήσουν όλα τα δικαιώματά τους στην παρούσα αύξηση του μετοχικού κεφαλαίου θα υποστούν μείωση του ποσοστού συμμετοχής τους στην Εταιρία

Η παρούσα αύξηση του μετοχικού κεφαλαίου της Εταιρίας δίνει δικαίωμα σε όλους τους υφιστάμενους μετόχους να συμμετάσχουν σε αυτή, σύμφωνα με το εφαρμοστέο δίκαιο. Παράλληλα, η κάλυψη της αύξησης είναι μερικώς εγγυημένη από τον Εγγυητή Κάλυψης υπό ορισμένες προϋποθέσεις. Ο Εγγυητής Κάλυψης θα αναλάβει τις νέες μετοχές που τυχόν παραμείνουν αδιάθετες μετά την άσκηση των δικαιωμάτων προτίμησης, του δικαιώματος των Απασχολούμενων στον Όμιλο Lavipharm, του δικαιώματος προεγγραφής, κ.τ.λ. Οι μέτοχοι που δεν θα ασκήσουν όλα τα δικαιώματά τους στην παρούσα αύξηση του μετοχικού κεφαλαίου θα υποστούν μείωση του ποσοστού συμμετοχής τους στην Εταιρία.

Η αγορά των δικαιωμάτων προτίμησης ενδέχεται να μην αναπτυχθεί επαρκώς.

Η Εταιρία δεν μπορεί να διαβεβαιώσει τους επενδυτές ότι η αγορά διαπραγμάτευσης των δικαιωμάτων προτίμησης θα λειτουργήσει επαρκώς ή ότι η τιμή διαπραγμάτευσης των δικαιωμάτων αυτών δεν θα παρουσιάσει διακυμάνσεις.

Μελλοντικές εκδόσεις μετοχών

Η Εταιρία ενδέχεται να εκδώσει πρόσθετες κοινές μετοχές σε μεταγενέστερη προσφορά ή Δημόσια Προσφορά. Αν υπάρξει σχετική απόφαση της Γενικής Συνέλευσης των μετόχων, ενδέχεται αυτές οι μετοχές να διατεθούν με κατάργηση του δικαιώματος προτίμησης. Σε αυτή την περίπτωση το ποσοστό συμμετοχής των υφιστάμενων μετόχων ενδέχεται να μειωθεί. Εξάλλου, μία τέτοια έκδοση μετοχών ή η πιθανότητα να προβεί η Εταιρία σε μία τέτοια έκδοση, μπορεί να προκαλέσει πτώση στην τιμή διαπραγμάτευσης των υφιστάμενων μετοχών της Εταιρίας.

3. ΕΠΤΡΑΦΟ ΑΝΑΦΟΡΑΣ

ΕΠΙΛΕΓΜΕΝΕΣ ΧΡΗΜΑΤΟΟΙΚΟΝΟΜΙΚΕΣ ΠΛΗΡΟΦΟΡΙΕΣ

Επιλεγμένες Χρηματοοικονομικές Πληροφορίες LAVIPHARM 2004 – 2 006 και Α΄ Τριμήνου 2007

Οι συνοπτικές χρηματοοικονομικές πληροφορίες της Εταιρίας που παρατίθενται στο παρόν κεφάλαιο αφορούν στις οικονομικές χρήσεις που έληξαν στις 31.12.2004, 31.12.2005 και 31.12.2006 καθώς και την περίοδο 1.1 – 31.3.2007.

Επιλεγμένες Χρηματοοικονομικές Πληροφορίες LAVIPHARM 2004 – 2 006

ΣΤΟΙΧΕΙΑ ΑΠΟΤΕΛΕΣΜΑΤΩΝ			
(σε χιλ. €)	2004	2005	2006
Κύκλος Εργασιών	59.302	54.870	48.590
Μικτά Αποτελέσματα	15.265	11.676	14.649
Λειτουργικά κέρδη προ χρηματοοικονομικών αποτελεσμάτων και Φόρων	17.101	6.956	13.598
Κέρδη προ Φόρων	13.583	3.837	9.787
Καθαρά Κέρδη (μετά από φόρους)	6.396	2.497	7.376
Ταμειακές ροές από λειτουργικές δραστηριότητες	1.912	27.732	(21.414)
Ταμειακές ροές από επενδυτικές δραστηριότητες	532	901	(3.574)
Ταμειακές ροές από χρηματοδοτικές δραστηριότητες	(490)	(19.447)	13.946

Τυχόν διαφορές στα σύνολα οφείλονται σε στρογγυλοποιήσεις

Ο κύκλος εργασιών της Εταιρίας ανήλθε σε € 48.590 χιλ. το 2006 έναντι € 54.870 χιλ. το 2005 και € 59.302 χιλ. το 2004 παρουσιάζοντας μέση ετήσια μείωση της τάξης του 9,5% η οποία οφείλεται κυρίως α) στις μειωμένες εξαγωγές φαρμακευτικών προϊόντων το 2005, λόγω μετακύλισης παραγγελιών από το Δ΄ τρίμηνο του 2005 στο Α΄ τρίμηνο του 2006, β) στις μειωμένες πωλήσεις φαρμακευτικών προϊόντων στην Ελλάδα, για λογαριασμό της LAVIPHARM HELLAS A.E., λόγω, αφενός μεν της αλλαγής στην κυβερνητική πολιτική της αποζημίωσης από τα Ασφαλιστικά Ταμεία, αφετέρου δε της αναδιάρθρωσης του πορτοφολίου των προϊόντων αλλά και της δομής των τμημάτων Marketing και Πωλήσεων η οποία άρχισε να αποδίδει στο 2007, γ) στην συγκράτηση των εσόδων από Υπηρεσίες Διανομής λόγω αναδιαπραγμάτευσης σε χαμηλότερα και πιο ανταγωνιστικά επίπεδα των σχετικών αμοιβών και δ) στη μείωση των εσόδων από Υπηρεσίες facton λόγω, αφενός μεν της απόφασης της κεντρικής διοίκησης μεγάλου πελάτη να συγκεντρώσει σε Ευρωπαϊκό επίπεδο την παραγωγή των προϊόντων, με αποτέλεσμα την αντικατάσταση εγχώρια παραγόμενων προϊόντων με εισαγόμενα, αφετέρου δε στη μείωση των πωλήσεων της παραπάνω περίπτωσης (β) των οποίων σημαντικό μέρος παράγεται από την Εταιρία.

Τα Μικτά Αποτελέσματα της Εταιρίας ανήλθαν σε € 14.649 χιλ. το 2006 έναντι € 11.676 χιλ. το 2005 και € 15.265 χιλ. το 2004 παρουσιάζοντας μέση ετήσια μείωση 2%. Πιο συγκεκριμένα, την περίοδο 2004 – 2005, τα μικτά αποτελέσματα παρουσίασαν μείωση της τάξης του 23,5% η οποία οφείλεται στη μείωση των εξαγωγών στο Δ΄ τρίμηνο του 2005 (όπως αναφέρεται και προηγουμένως), τα προϊόντα των οποίων απολαμβάνουν υψηλότερο Μικτό Κέρδος. Αντίθετα, την περίοδο 2005 – 2006 παρουσίασαν αύξηση της τάξης του 25,5% η οποία οφείλεται στην αύξηση των εξαγωγών με συνέπεια τη διαφοροποίηση του μείγματος των πωλήσεων σε όφελος προϊόντων υψηλότερης κερδοφορίας.

Τα καθαρά κέρδη μετά από φόρους ανήλθαν σε € 7.376 χιλ. το 2006 έναντι € 2.497 χιλ. το 2005 και € 6.396 χιλ. το 2004 παρουσιάζοντας μέση ετήσια αύξηση της τάξης του 7,4% η οποία οφείλεται κυρίως στο συνδυασμένο αποτέλεσμα της αυξομείωσης των Λειτουργικών Αποτελεσμάτων και του συνόλου των Φόρων Εισοδήματος (πχ. φόροι υπολογιζόμενοι με τους εγχώριους συντελεστές στα κέρδη, φόρος εισοδήματος προσωρινών διαφορών, διαφορές φορολογικού ελέγχου κλπ).

ΣΤΟΙΧΕΙΑ ΙΣΟΛΟΓΙΣΜΩΝ			
(σε χιλ. €)	31.12.2004	31.12.2005	31.12.2006
ΠΕΡΙΟΥΣΙΑΚΑ ΣΤΟΙΧΕΙΑ			
Ενσώματα Πάγια	28.866	26.431	26.297
Άυλα Περιουσιακά Στοιχεία	29.498	30.475	30.579
Συμμετοχές σε Συγγενείς και Θυγατρικές Εταιρείες	74.257	90.389	94.321
Σύνολο Μη Κυκλοφορούντων Περιουσιακών Στοιχείων	133.704	161.925	164.373
Αποθέματα	1.601	2.059	2.293
Πελάτες και Λοιπές Απαιτήσεις	88.109	34.566	43.829
Ταμειακά Διαθέσιμα και Ισοδύναμα	4.340	13.526	2.484
Δεσμευμένες Καταθέσεις	7.342	0	0
Σύνολο Κυκλοφορούντων Περιουσιακών Στοιχείων	101.392	50.151	48.606
ΣΥΝΟΛΟ ΠΕΡΙΟΥΣΙΑΚΩΝ ΣΤΟΙΧΕΙΩΝ	235.096	212.076	212.979
ΚΑΘΑΡΗ ΘΕΣΗ & ΥΠΟΧΡΕΩΣΕΙΣ			
Μετοχικό Κεφάλαιο	39.293	39.293	39.293
Σύνολο Καθαρής Θέσης	111.505	113.059	120.435
Σύνολο Μακροπρόθεσμων Υποχρεώσεων	12.425	5.275	7.768
Σύνολο Βραχυπρόθεσμων Υποχρεώσεων	111.166	93.742	84.776
ΣΥΝΟΛΟ ΚΑΘΑΡΗΣ ΘΕΣΗΣ & ΥΠΟΧΡΕΩΣΕΩΝ	235.096	212.076	212.979

Τυχόν διαφορές στα σύνολα οφείλονται σε στρογγυλοποιήσεις

Το σύνολο των ενσώματων παγίων ανήλθε σε € 28.866 χιλ. την 31.12.2004, σε € 26.431 την 31.12.2005 και σε € 26.287 χιλ. την 31.12.2006. Η αξία των γηπέδων και κτηρίων αποτυπώνονται σε εύλογες αξίες βάσει αποτίμησης από ανεξάρτητους ορκωτούς εκτιμητές που πραγματοποιήθηκε κατά την πρώτη εφαρμογή των Δ.Π.Χ.Π. στην χρήση 2005. Η πολιτική της Εταιρίας είναι η αξία των γηπέδων και κτηρίων να επανεκτιμάται ανά τριετία βάσει των Δ.Π.Χ.Π.

Τα άυλα περιουσιακά στοιχεία στις 31.12.2006 ανήλθαν σε € 30.579 χιλ. έναντι € 30.475 χιλ. την 31.12.2005 και αφορούν κυρίως δικαιώματα Βιομηχανικής Ιδιοκτησίας (χρήση σημάτων, διανομή και προώθηση προϊόντων) και έξοδα ανάπτυξης νέων προϊόντων.

Ο λογαριασμός «Επενδύσεις σε συγγενείς και θυγατρικές εταιρίες» την 31.12.2006 ανήλθε σε € 94.321 χιλ. έναντι € 90.389 χιλ. την 31.12.2005. Η αύξηση του εν λόγω λογαριασμού οφείλεται στην αύξηση του ποσοστού συμμετοχής στη Pharma Plus A.E. (€ 1.260 χιλ.) και στη Pharma Logistics (€ 2.672 χιλ.).

Επιλεγμένες Χρηματοοικονομικές Πληροφορίες LAVIPHARM Α΄ Τριμήνου 2007

ΣΤΟΙΧΕΙΑ ΑΠΟΤΕΛΕΣΜΑΤΩΝ		
(σε χιλ. €)	1.1-31.3.2006	1.1-31.3.2007
Κύκλος Εργασιών	10.178	13.319
Μικτά Αποτελέσματα	2.799	3.389
Λειτουργικά κέρδη προ χρηματοοικονομικών αποτελεσμάτων και φόρων	3.029	619
Κέρδη προ φόρων	2.289	(1.211)
Καθαρά Κέρδη (μετά από φόρους)	1.738	(958)
Ταμειακές ροές από λειτουργικές δραστηριότητες	(6.600)	(3.932)
Ταμειακές ροές από επενδυτικές δραστηριότητες	(245)	(256)
Ταμειακές ροές από χρηματοδοτικές δραστηριότητες	(859)	5.518

Τυχόν διαφορές στα σύνολα οφείλονται σε στρογγυλοποιήσεις

Ο κύκλος εργασιών της Εταιρίας ανήλθε σε €13.319 την περίοδο 1.1-31.3.2007 παρουσιάζοντας άνοδο της τάξης του 30,9% σε σχέση με την αντίστοιχη περίοδο του 2006, άνοδος η οποία οφείλεται στη βελτίωση των πωλήσεων φαρμάκων στην Ελλάδα και σε μικρότερο βαθμό στην αύξηση των πωλήσεων υπηρεσιών.

Τα μικτά αποτελέσματα της Εταιρίας ανήλθαν σε € 3.389 χιλ. κατά την περίοδο 1.1-31.3.2007 έναντι € 2.799 χιλ. την αντίστοιχη περίοδο του 2006 παρουσιάζοντας αύξηση της τάξης του 21,1%. Η αύξηση οφείλεται στην αύξηση των πωλήσεων φαρμακευτικών προϊόντων στην Ελλάδα και σε μικρότερο βαθμό στην αύξηση των πωλήσεων υπηρεσιών, κλάδοι οι οποίοι απολαμβάνουν υψηλό περιθώριο Μικτού Κέρδους.

Τα καθαρά κέρδη μετά από φόρους ανήλθαν σε € (958) χιλ. κατά την περίοδο 1.1-31.3.2007 έναντι € 1.738 χιλ. την αντίστοιχη περίοδο του 2006 παρουσιάζοντας μείωση κατά € 2.696 χιλ. η οποία οφείλεται κυρίως στην μείωση των Λοιπών λειτουργικών εσόδων, στην αύξηση των Λειτουργικών Δαπανών καθώς και στην αύξηση των Χρηματοοικονομικών εξόδων.

Την 31.03.2007 οι ταμειακές ροές της Εταιρίας από λειτουργικές δραστηριότητες βελτιώθηκαν αισθητά καθώς διαμορφώθηκαν σε (€ 3.932 χιλ.) από (€ 6.600 χιλ.) την 31.03.2006. Οι αρνητικές ταμειακές ροές της Εταιρίας από λειτουργικές δραστηριότητες για το Α' τρίμηνο 2007 ήταν αποτέλεσμα κυρίως:

- Των ζημιών ύψους € 1.211 χιλ. το Α' τρίμηνο 2007,
- Της αύξησης των χρηματοοικονομικών εξόδων πληρωθέντων και
- Της αύξησης των αποθεμάτων.

Την 31.03.2007 οι ταμειακές ροές της Εταιρίας από επενδυτικές δραστηριότητες διαμορφώθηκαν σε (€ 256 χιλ.) από (€ 245 χιλ.) την 31.03.2006. Οι αρνητικές ταμειακές ροές της Εταιρίας από επενδυτικές δραστηριότητες για το Α' τρίμηνο 2007 ήταν αποτέλεσμα των αγορών ενσώματων και άυλων παγίων περιουσιακών στοιχείων

Την 31.03.2007 οι ταμειακές ροές της Εταιρίας από χρηματοδοτικές δραστηριότητες διαμορφώθηκαν σε € 5.518 χιλ. από (€ 859 χιλ.) την 31.03.2006. Η αύξηση των ταμειακών ροών της Εταιρίας από χρηματοδοτικές δραστηριότητες για το Α' τρίμηνο 2007 ήταν αποτέλεσμα της αύξησης του τραπεζικού δανεισμού, ο οποίος χρησιμοποιήθηκε για τη χρηματοδότηση των επενδύσεων και την κάλυψη του κεφαλαίου κίνησης.

ΣΤΟΙΧΕΙΑ ΙΣΟΛΟΓΙΣΜΩΝ		
(σε χιλ. €)	31.12.2006	31.3.2007
ΠΕΡΙΟΥΣΙΑΚΑ ΣΤΟΙΧΕΙΑ		
Ενσώματα Πάγια	26.297	26.012
Άυλα Περιουσιακά Στοιχεία	30.579	30.418
Συμμετοχές σε Συγγενείς και θυγατρικές Εταιρείες	94.321	94.321
Σύνολο Μη Κυκλοφορούντων Περιουσιακών Στοιχείων	164.373	163.927
Αποθέματα	2.293	2.889
Πελάτες και Λοιπές Απατήσεις	43.829	43.913
Ταμειακά Διαθέσιμα και Ισοδύναμα	2.484	3.814
Σύνολο Κυκλοφορούντων Περιουσιακών Στοιχείων	48.606	50.616
ΣΥΝΟΛΟ ΠΕΡΙΟΥΣΙΑΚΩΝ ΣΤΟΙΧΕΙΩΝ	212.979	214.543
ΚΑΘΑΡΗ ΘΕΣΗ & ΥΠΟΧΡΕΩΣΕΙΣ		
Μετοχικό Κεφάλαιο	39.293	39.293
Σύνολο Καθαρής Θέσης	120.435	119.477
Σύνολο Μακροπρόθεσμων Υποχρεώσεων	7.768	6.372
Σύνολο Βραχυπρόθεσμων Υποχρεώσεων	84.776	88.694
ΣΥΝΟΛΟ ΚΑΘΑΡΗΣ ΘΕΣΗΣ & ΥΠΟΧΡΕΩΣΕΩΝ	212.979	214.543

Τυχόν διαφορές στα σύνολα οφείλονται σε στρογγυλοποιήσεις

Το σύνολο των ενσώματων παγίων ανήλθε σε € 26.012 χιλ. την 31.3.2007 έναντι € 26.297 την 31.12.2006. Η αξία των γηπέδων και κτηρίων αποτυπώνονται σε εύλογες αξίες βάσει αποτίμησης από ανεξάρτητους ορκωτούς

εκτιμητές που πραγματοποιήθηκε κατά την πρώτη εφαρμογή των Δ.Π.Χ.Π. στην χρήση 2005. Η πολιτική της Εταιρίας είναι η αξία των γηπέδων και κτηρίων να επανεκτιμάται ανά τριετία βάσει των Δ.Π.Χ.Π.

Τα άυλα περιουσιακά στοιχεία στις 31.3.2007 ανήλθαν σε € 30.418 χιλ. έναντι € 30.579 χιλ. την 31.12.2006 και αφορούν κυρίως δικαιώματα Βιομηχανικής Ιδιοκτησίας (χρήση σημάτων, διανομή και προώθηση προϊόντων) και έξοδα ανάπτυξης νέων προϊόντων.

Επιλεγμένες Χρηματοοικονομικές Πληροφορίες Ομίλου LAVIPHARM 2004 – 2006 και Α΄ Τριμήνου 2007

Οι συνοπτικές χρηματοοικονομικές πληροφορίες της Ομίλου της Εταιρίας που παρατίθενται στο παρόν κεφάλαιο αφορούν στις οικονομικές χρήσεις που έληξαν στις 31.12.2004, 31.12.2005 και 31.12.2006 καθώς και της περιόδου 1.1 – 31.3.2007.

Επιλεγμένες Χρηματοοικονομικές Πληροφορίες Ομίλου LAVIPHARM 2004 – 2006

ΣΤΟΙΧΕΙΑ ΕΝΟΠΟΙΗΜΕΝΩΝ ΑΠΟΤΕΛΕΣΜΑΤΩΝ			
(σε χιλ. ευρώ)	2004	2005	2006
Κύκλος Εργασιών	237.751	233.189	230.265
Μικτά Αποτελέσματα	40.816	38.661	43.315
Λειτουργικά κέρδη προ χρηματοοικονομικών αποτελεσμάτων και Φόρων	18.537	14.642	15.505
Κέρδη προ Φόρων	10.628	6.602	4.414
Καθαρά Κέρδη (μετά από φόρους)	2.471	3.175	3.165
Που κατανέμονται σε:			
Μετόχους της Μητρικής, κέρδη/ (ζημιές)	3.591	2.660	2.719
Δικαιώματα μειοψηφίας, κέρδη/ (ζημιές)	(1.120)	515	446
Ταμειακές ροές από λειτουργικές δραστηριότητες	(14.589)	16.070	(33.488)
Ταμειακές ροές από επενδυτικές δραστηριότητες	4.905	(3.311)	(8.155)
Ταμειακές ροές από χρηματοδοτικές δραστηριότητες	5.508	686	29.833

Τυχόν διαφορές στα σύνολα οφείλονται σε στρογγυλοποιήσεις

Ο ενοποιημένος κύκλος εργασιών το 2006 ανήλθε σε € 230.265 χιλ. έναντι € 233.189 χιλ. το 2005 και € 237.751 χιλ. το 2004 παρουσιάζοντας μέση ετήσια μείωση της τάξης του 1,6%. Η μείωση του ενοποιημένου κύκλου εργασιών οφείλεται κυρίως στη μείωση των πωλήσεων στην Ελλάδα των προϊόντων φαρμάκου και παραφαρμάκου.

Ο κύκλος εργασιών του Ομίλου εξαρτάται σε μεγάλο βαθμό από τις πωλήσεις φαρμάκων στην Ελλάδα. Στον πίνακα που ακολουθεί παρουσιάζεται η ανάλυση του κύκλου εργασιών του Ομίλου ανά επιχειρηματικό τομέα για την περίοδο 2004 – 2006:

Ενοποιημένος Κύκλος Εργασιών ανά Επιχειρηματικό Τομέα						
(σε χιλ. €)	2004	%	2005	%	2006	%
Φάρμακο	208.597	87,7%	205.591	88,2%	197.030	85,6%
Καλλυντικό	6.455	2,7%	5.404	2,3%	6.155	2,7%
Παραφάρμακο	10.995	4,6%	10.193	4,4%	9.347	4,1%
Υπηρεσίες διανομής	9.670	4,1%	9.478	4,1%	9.212	4,0%
Διοικητικές Υπηρεσίες	172	0,1%	96	0,0%	79	0,0%
Παραγωγή (facop) για λογ/σμό τρίτων	1.107	0,5%	376	0,2%	896	0,4%
Λοιπά	755	0,3%	2.051	0,9%	7.546	3,3%
Σύνολο Κύκλου Εργασιών	237.751	100%	233.189	100%	230.265	100%

Πηγή: Ενοποιημένες οικονομικές καταστάσεις των χρήσεων 2004, 2005 και 2006 που συντάχθηκαν από τη LAVIPHARM A.E. βάσει των Δ.Π.Χ.Π. και έχουν ελεγχθεί από Ορκωτό Ελεγκτή – Λογιστή.

Στον πίνακα που ακολουθεί παρουσιάζεται η γεωγραφική κατανομή του κύκλου εργασιών του Ομίλου κατά την τριετία 2004 – 2006:

Ενοποιημένος Κύκλος Εργασιών ανά Γεωγραφικό Τομέα						
(σε χιλ. €)	2004	%	2005	%	2006	%
Ελλάδα	219.154	92,2%	216.295	92,8%	192.220	83,5%
Ευρωπαϊκή Ένωση	18.053	7,6%	16.657	7,1%	36.464	15,8%
Λοιπές Χώρες	544	0,2%	237	0,1%	1.581	0,7%
Σύνολο Κύκλου Εργασιών	237.751	100%	233.189	100%	230.265	100%

Πηγή: Ενοποιημένες οικονομικές καταστάσεις των χρήσεων 2004, 2005 και 2006 που συντάχθηκαν από τη LAVIPHARM A.E. βάσει των Δ.Π.Χ.Π. και έχουν ελεγχθεί από Ορκωτό Ελεγκτή – Λογιστή.

Τα μικτά αποτελέσματα του Ομίλου ανήλθαν σε € 43.315 χιλ. το 2006 έναντι € 38.661 χιλ. το 2005 και € 40.816 το 2004 παρουσιάζοντας μέση ετήσια αύξηση της τάξης του 3,0% η οποία οφείλεται κατά κύριο λόγο στην αύξηση των εξαγωγών της Μητρικής σε προϊόντα υψηλότερης κερδοφορίας.

Το περιθώριο των μικτών αποτελεσμάτων ως ποσοστό επί του κύκλου εργασιών το 2004 ανήρχετο σε 17,17%, σε 16,58% το 2005 και σε 18,81% το 2006.

Τα καθαρά κέρδη του Ομίλου το 2006 ανήλθε σε € 3.165 χιλ. έναντι € 3.175 χιλ. το 2005 και € 2.471 χιλ. το 2004 παρουσιάζοντας μέση ετήσια αύξηση της τάξης του 13,2%. Πιο συγκεκριμένα, για τη διετία 2004 – 2005 τα καθαρά κέρδη του Ομίλου παρουσίασαν αύξηση της τάξης του 28,5% η οποία οφείλεται στην σημαντική μείωση του Φόρου Εισοδήματος, η οποία υπερέκλυσε την μείωση των Κερδών προ Φόρων, ενώ για τη διετία 2005 – 2006 τα καθαρά κέρδη του Ομίλου παρουσίασαν οριακή μείωση της τάξης του 0,3% η οποία οφείλεται στην σχεδόν ισόποση μείωση τόσο των Κερδών προ Φόρων, όσο και του συνόλου των Φόρων Εισοδήματος (πχ. φόροι υπολογιζόμενοι με τους εγχώριους συντελεστές στα κέρδη, φόρος εισοδήματος προσωρινών διαφορών, διαφορές φορολογικού ελέγχου κλπ).

Το περιθώριο των καθαρών κερδών του Ομίλου, ως ποσοστό επί του κύκλου εργασιών ανήλθε σε 1,04% το 2004, σε 1,36% το 2005 και σε 1,37% το 2006.

ΣΤΟΙΧΕΙΑ ΕΝΟΠΟΙΗΜΕΝΩΝ ΙΣΟΛΟΓΙΣΜΩΝ			
(σε χιλ. ευρώ)	31.12.2004	31.12.2005	31.12.2006
ΠΕΡΙΟΥΣΙΑΚΑ ΣΤΟΙΧΕΙΑ			
Ενσώματα Πάγια	40.782	37.328	36.330
Άυλα Περιουσιακά Στοιχεία	38.807	45.536	46.790
Επενδύσεις σε Συγγενείς Επιχειρήσεις	135	207	205
Σύνολο Μη Κυκλοφορούντων Περιουσιακών Στοιχείων	82.021	85.767	84.528
Αποθέματα	20.748	12.133	15.442
Πελάτες και Λοιπές Απαιτήσεις	98.360	79.119	90.602
Ταμειακά Διαθέσιμα και Ισοδύναμα	9.100	17.682	6.023
Δεσμευμένες Καταθέσεις	7.342	0	0
Σύνολο Κυκλοφορούντων Περιουσιακών Στοιχείων	135.550	108.934	112.067
ΣΥΝΟΛΟ ΠΕΡΙΟΥΣΙΑΚΩΝ ΣΤΟΙΧΕΙΩΝ	217.571	194.701	196.595
ΚΑΘΑΡΗ ΘΕΣΗ			
Μετοχικό Κεφάλαιο	39.293	39.293	39.293
Καθαρή Θέση	(239)	7.455	8.872
Δικαιώματα Μειοψηφίας	276	609	1.166
Σύνολο Καθαρής Θέσης	37	8.064	10.038
Σύνολο Μακροπρόθεσμων Υποχρεώσεων	25.072	15.775	39.122
Σύνολο Βραχυπρόθεσμων Υποχρεώσεων	192.462	170.862	147.435
ΣΥΝΟΛΟ ΚΑΘΑΡΗΣ ΘΕΣΗΣ & ΥΠΟΧΡΕΩΣΕΩΝ	217.571	194.701	196.595

Τυχόν διαφορές στα σύνολα οφείλονται σε στρογγυλοποιήσεις

Τα άυλα περιουσιακά στοιχεία του Ομίλου στις 31.12.2006 ανήλθαν σε € 46.790 χιλ. έναντι € 45.536 χιλ. την 31.12.2005 και αφορούν κυρίως δικαιώματα Βιομηχανικής Ιδιοκτησίας (χρήση σημάτων, διανομή και προώθηση προϊόντων) και έξοδα ανάπτυξης νέων προϊόντων. Η δραστηριότητα Έρευνας και Ανάπτυξης είναι σημαντική για την Lavipharm σε μητρικό και ενοποιημένο επίπεδο. Στον πίνακα που ακολουθεί αναλύονται οι δαπάνες Έρευνας και Ανάπτυξης για την περίοδο 2004 – 2006 και Α' τρίμηνο του 2007:

ΔΑΠΑΝΕΣ ΕΡΕΥΝΑΣ ΚΑΙ ΑΝΑΠΤΥΞΗΣ										
(ποσά σε χιλιάδες ευρώ)										
	LAVIPHARM A.E.					ΟΜΙΛΟΣ				
	2004	2005	2006	Α' τρίμηνο 2007	ΣΥΝΟΛΟ ΕΤΑΙΡΙΑΣ	2004	2005	2006	Α' τρίμηνο 2007	ΣΥΝΟΛΟ ΟΜΙΛΟΥ
Δαπάνες κεφαλαιοποιούμενες στα άυλα περιουσιακά στοιχεία	983	882	1.194	129	3.188	4.543	5.859	3.337	816	14.555
Δαπάνες που επιβαρύνουν τα λειτουργικά έξοδα	1.220	1.293	1.230	326	4.069	2.093	1.758	1.977	518	6.346
ΣΥΝΟΛΑ	2.203	2.175	2.424	455	7.257	6.636	7.617	5.314	1.334	20.901

Πηγή: Στοιχεία από την Εταιρία, μη ελεγμένα από Ορκωτό Ελεγκτή - Λογιστή.

Στις δαπάνες Έρευνας & Ανάπτυξης περιλαμβάνονται οι δαπάνες μισθοδοσίας, αμοιβές τρίτων, παροχές τρίτων, φόροι, τέλη και διάφορα έξοδα που αφορούν το τμήμα Έρευνας και Ανάπτυξης. Από τις ανωτέρω δαπάνες, οι δαπάνες που αφορούν στην ανάπτυξη νέων προϊόντων κεφαλαιοποιούνται εφόσον πληρούνται οι προϋποθέσεις των ΔΛΠ, ενώ οι δαπάνες που αφορούν στην έρευνα επιβαρύνουν τα λειτουργικά έξοδα. Οι δαπάνες Έρευνας & Ανάπτυξης την περίοδο 2004 –2006 και Α' τρίμηνο 2007 αφορούν κατα κύριο λόγο στην ανάπτυξη προϊόντων που σχετίζονται με τις δραστικές ουσίες Φαιντανύλη, Φελοντιπίνη και Νικοτίνη.

Ο λογαριασμός «Πελάτες και λοιπές απαιτήσεις» σε ενοποιημένη βάση ανήλθε το 2006 σε € 90.602 χιλ. έναντι € 79.119 χιλ. το 2005 παρουσιάζοντας αύξηση της τάξης του 14,5% η οποία οφείλεται κυρίως στην αύξηση των μεταχρονολογημένων επιταγών λόγω αύξησης των ημερών πίστωσης προς τους πελάτες και στην αύξηση των προκαταβολών σε προμηθευτές και σε τρίτους.

Επιλεγμένες Χρηματοοικονομικές Πληροφορίες Ομίλου LAVIPHARM Α' Τριμήνου 2007

ΣΤΟΙΧΕΙΑ ΕΝΟΠΟΙΗΜΕΝΩΝ ΑΠΟΤΕΛΕΣΜΑΤΩΝ		
(σε χιλ. ευρώ)	1.1-31.3.2006	1.1-31.3.2007
Κύκλος Εργασιών	53.158	62.597
Μικτά Αποτελέσματα	8.710	13.232
Λειτουργικά κέρδη προ χρηματοοικονομικών αποτελεσμάτων και Φόρων	3.330	4.839
Κέρδη προ Φόρων	1.382	1.126
Καθαρά Κέρδη (μετά από φόρους)	1.140	972
Που κατανέμονται σε:		
Μετόχους της Μητρικής, κέρδη/ (ζημιές)	1.400	255
Δικαιώματα μειοψηφίας, κέρδη/ (ζημιές)	(260)	717
Ταμειακές ροές από λειτουργικές δραστηριότητες	(6.722)	(6.547)
Ταμειακές ροές από επενδυτικές δραστηριότητες	(169)	(1.007)
Ταμειακές ροές από χρηματοδοτικές δραστηριότητες	(1.967)	10.132

Τυχόν διαφορές στα σύνολα οφείλονται σε στρογγυλοποιήσεις

Ο ενοποιημένος κύκλος εργασιών την περίοδο 1.1-31.3.2007 ανήλθε σε € 62.597 χιλ. έναντι € 53.158 την αντίστοιχη περίοδο του 2006 παρουσιάζοντας αύξηση της τάξης του 17,8%. Η αύξηση του κύκλου εργασιών οφείλεται κυρίως στην αύξηση των πωλήσεων της LAVIPHARM, του ομίλου LAS και σε έσοδο από πώληση δικαιωμάτων διανομής στο εξωτερικό.

Στον πίνακα που ακολουθεί παρουσιάζεται η ανάλυση του ενοποιημένου κύκλου εργασιών ανά επιχειρηματικό και ανά γεωγραφικό τομέα για την περίοδο 1.1-31.3.2007 και την περίοδο 31.3.2006:

Ενοποιημένος Κύκλος Εργασιών ανά Επιχειρηματικό Τομέα				
(σε χιλ. €)	1.1-31.3.2006	%	1.1-31.3.2007	%
Φάρμακο	46.539	87,5%	51.963	83,0%
Καλλυντικό	1.692	3,2%	1.532	2,4%
Παραφάρμακο	2.139	4,0%	2.561	4,1%
Υπηρεσίες διανομής	2.614	4,9%	2.147	3,4%
Διοικητικές Υπηρεσίες	16	0,0%	16	0,0%
Παραγωγή (facen) για λογ/σμό τρίτων	55	0,1%	587	0,9%
Λοιπά	101	0,2%	3.791	6,1%
Σύνολο Κύκλου Εργασιών	53.158	100%	62.597	100%

Πηγή: Ενοποιημένες οικονομικές καταστάσεις της περιόδου 1.1 – 31.3.2007 που συντάχθηκαν από τη LAVIPHARM Α.Ε. βάσει των Δ.Π.Χ.Π. και έχουν επισκοπηθεί από τον ανεξάρτητο Ορκωτό Ελεγκτή – Λογιστή.

Ενοποιημένος Κύκλος Εργασιών ανά Γεωγραφικό Τομέα				
(σε χιλ. €)	1.1-31.3.2006	%	1.1-31.3.2007	%
Ελλάδα	49.408	92,9%	55.088	88,0%
Ευρωπαϊκή Ένωση	3.309	6,2%	3.950	6,3%
Λοιπές Χώρες	441	0,8%	3.559	5,7%
Σύνολο Κύκλου Εργασιών	53.158	100%	62.597	100%

Πηγή: Ενοποιημένες οικονομικές καταστάσεις της περιόδου 1.1 – 31.3.2007 που συντάχθηκαν από τη LAVIPHARM A.E. βάσει των Δ.Π.Χ.Π. και έχουν επισκοπηθεί από τον ανεξάρτητο Ορκωτό Ελεγκτή – Λογιστή.

Τα μικτά αποτελέσματα του Ομίλου ανήλθαν σε € 13.232 χιλ. την περίοδο 1.1-31.3.2007 έναντι € 8.710 χιλ. την αντίστοιχη περίοδο του 2006, παρουσιάζοντας αύξηση της τάξης του 51,9% η οποία οφείλεται κατά κύριο λόγο στην πώληση των δικαιωμάτων διανομής και στην αύξηση των πωλήσεων στην Ελλάδα και στο εξωτερικό σε προϊόντα υψηλότερης κερδοφορίας.

Το περιθώριο των μικτών αποτελεσμάτων ως ποσοστό επί του κύκλου εργασιών το Α' τρίμηνο του 2007 ανήρθε σε 21,14% έναντι 16,39% του Α' τριμήνου του 2006.

Τα καθαρά κέρδη του Ομίλου (μετά από φόρους) την περίοδο 1.1-31.3.2007 ανήλθαν σε € 972 χιλ. έναντι € 1.140 χιλ. την αντίστοιχη περίοδο του 2006, παρουσιάζοντας μείωση της τάξης του 14,7%, η οποία οφείλεται κυρίως στην μείωση των λοιπών λειτουργικών εσόδων, στην αύξηση των λειτουργικών Δαπανών καθώς και στην αύξηση των Χρηματοοικονομικών εξόδων.

Την 31.03.2007 οι ταμειακές ροές του Ομίλου από λειτουργικές δραστηριότητες διαμορφώθηκαν σε (€ 6.547 χιλ.) από (€ 6.723 χιλ.) την 31.03.2006. Οι αρνητικές ταμειακές ροές του Ομίλου από λειτουργικές δραστηριότητες για το Α' τρίμηνο 2007 ήταν αποτέλεσμα κυρίως:

- Της αύξησης των αποθεμάτων,
- Της αύξησης των απαιτήσεων και
- Της μείωσης των υποχρεώσεων προς προμηθευτές
- Της αύξησης των χρηματοοικονομικών εξόδων πληρωθέντων.

Την 31.03.2007 οι ταμειακές ροές του Ομίλου από επενδυτικές δραστηριότητες διαμορφώθηκαν σε (€ 1.007 χιλ.) από (€ 169 χιλ.) την 31.03.2006. Οι αρνητικές ταμειακές ροές του Ομίλου από επενδυτικές δραστηριότητες για το Α' τρίμηνο 2007 ήταν αποτέλεσμα των αγορών ενσώματων και άυλων παγίων περιουσιακών στοιχείων

Την 31.03.2007 οι ταμειακές ροές της Εταιρίας από χρηματοδοτικές δραστηριότητες διαμορφώθηκαν σε € 10.132 χιλ. από (€ 1.967 χιλ.) την 31.03.2006. Η αύξηση των ταμειακών ροών της Εταιρίας από χρηματοδοτικές δραστηριότητες για το Α' τρίμηνο 2007 ήταν αποτέλεσμα της αύξησης του τραπεζικού δανεισμού, ο οποίος χρησιμοποιήθηκε για τη χρηματοδότηση των επενδύσεων και την κάλυψη του κεφαλαίου κίνησης.

ΣΤΟΙΧΕΙΑ ΕΝΟΠΟΙΗΜΕΝΩΝ ΙΣΟΛΟΓΙΣΜΩΝ		
<i>(σε χιλ. ευρώ)</i>	31.12.2006	31.3.2007
ΠΕΡΙΟΥΣΙΑΚΑ ΣΤΟΙΧΕΙΑ		
Ενσώματα Παγία	36.330	35.718
Άυλα Περιουσιακά Στοιχεία	46.790	46.669
Επενδύσεις σε Συγγενείς Επιχειρήσεις	205	264
Σύνολο Μη Κυκλοφορούντων Περιουσιακών Στοιχείων	84.528	83.853
Αποθέματα	15.442	20.074
Πελάτες και Λοιπές Απαιτήσεις	90.602	92.961
Ταμειακά Διαθέσιμα και Ισοδύναμα	6.023	8.600
Σύνολο Κυκλοφορούντων Περιουσιακών Στοιχείων	112.067	121.635
ΣΥΝΟΛΟ ΠΕΡΙΟΥΣΙΑΚΩΝ ΣΤΟΙΧΕΙΩΝ	196.595	205.488
ΚΑΘΑΡΗ ΘΕΣΗ		
Μετοχικό Κεφάλαιο	39.293	39.293
Καθαρή Θέση	8.872	10.534
Δικαιώματα Μειοψηφίας	1.166	533
Σύνολο Καθαρής Θέσης	10.038	11.067
Σύνολο Μακροπρόθεσμων Υποχρεώσεων	39.122	44.135
Σύνολο Βραχυπρόθεσμων Υποχρεώσεων	147.435	150.286
ΣΥΝΟΛΟ ΚΑΘΑΡΗΣ ΘΕΣΗΣ & ΥΠΟΧΡΕΩΣΕΩΝ	196.595	205.488

Τυχόν διαφορές στα σύνολα οφείλονται σε στρογγυλοποιήσεις

Το σύνολο των ενσώματων παγίων ανήλθε σε € 35.718 χιλ. την 31.3.2007 έναντι € 36.330 την 31.12.2006. Η αξία των γηπέδων και κτηρίων αποτυπώνονται σε εύλογες αξίες βάσει αποτίμησης από ανεξάρτητους ορκωτούς εκτιμητές που πραγματοποιήθηκε κατά την πρώτη εφαρμογή των Δ.Π.Χ.Π. στην χρήση 2005. Η πολιτική της Εταιρίας είναι η αξία των γηπέδων και κτιρίων να επανεκτιμείται ανά τριετία βάσει των Δ.Π.Χ.Π.

Τα άυλα περιουσιακά στοιχεία του Ομίλου στις 31.3.2007 ανήλθαν σε € 46.669 χιλ. έναντι € 46.790 χιλ. την 31.12.2006 και αφορούν κυρίως δικαιώματα Βιομηχανικής Ιδιοκτησίας (χρήση σημάτων, διανομή και προώθηση προϊόντων) και έξοδα ανάπτυξης νέων προϊόντων.

3.1 ΥΠΕΥΘΥΝΑ ΠΡΟΣΩΠΑ

Στο παρόν Ενημερωτικό Δελτίο περιέχονται και παρουσιάζονται όλες οι πληροφορίες που είναι απαραίτητες προκειμένου οι επενδυτές να μπορούν με εμπειριστατωμένο τρόπο να αξιολογούν τα περιουσιακά στοιχεία, τις υποχρεώσεις, τη χρηματοοικονομική κατάσταση, τα αποτελέσματα και τις προοπτικές της «LAVIPHARM» καθώς και τα δικαιώματα που απορρέουν από τις κοινές ονομαστικές μετοχές της.

Το παρόν Ενημερωτικό Δελτίο αποτελείται από α) το Περιληπτικό Σημείωμα, β) του Παράγοντες Κινδύνου, γ) το Έγγραφο Αναφοράς και δ) το Σημείωμα Μετοχικού Τίτλου.

Οι μέτοχοι και οι επενδυτές που ενδιαφέρονται για περισσότερες πληροφορίες και διευκρινήσεις που έχουν σχέση με το παρόν Ενημερωτικό Δελτίο μπορούν να απευθύνονται τις εργάσιμες ημέρες και ώρες στα γραφεία:

- της εταιρίας «LAVIPHARM A.E.», Αγ. Μαρίνας, Παιανία Αττικής, τηλ. 210 66 91 121, fax: 210 66 91 129, υπεύθυνος ο κος Χριστόδουλος Μανιάτης, Γενικός Οικονομικός Διευθυντής.
- του Συμβούλου Έκδοσης «EFG Telesis Finance A.E.Π.Ε.Υ., Φιλελλήνων 10, Αθήνα Αττικής, τηλ. 210 37 21 920, fax: 210 37 21 921, υπεύθυνοι κκ. Απόστολος Καζάκος, Δημήτριος Λεκάκης, Μαρία Ααρών.

Η σύνταξη και η διάθεση του παρόντος Ενημερωτικού Δελτίου έγινε σύμφωνα με τις διατάξεις της ισχύουσας νομοθεσίας.

Το Ενημερωτικό Δελτίο περιέχει κάθε πληροφορία της οποίας η δημοσιοποίηση προβλέπεται από τον Κανονισμό (ΕΚ) 809/2004 της Επιτροπής των Ευρωπαϊκών Κοινοτήτων και η οποία αφορά στην Εταιρία, στον Όμιλο της Εταιρίας και στην παρούσα αύξηση μετοχικού κεφαλαίου.

Το Διοικητικό Συμβούλιο της Επιτροπής Κεφαλαιαγοράς ενέκρινε το περιεχόμενο του παρόντος Ενημερωτικού Δελτίου μόνον όσον αφορά την κάλυψη των αναγκών πληροφόρησης του επενδυτικού κοινού, όπως αυτές καθορίζονται από τις διατάξεις του Κανονισμού (ΕΚ) 809/2004 της Επιτροπής της Ευρωπαϊκής Κοινοτήτων, και θα είναι διαθέσιμο στο επενδυτικό κοινό σε ηλεκτρονική μορφή στην ιστοσελίδα του Χρηματιστηρίου Αθηνών (www.ase.gr), της Επιτροπής Κεφαλαιαγοράς (www.cmc.gov.gr), του Συμβούλου Έκδοσης «EFG Telesis Finance A.E.Π.Ε.Υ. (www.efgtelesis.gr) και στην ιστοσελίδα της Εταιρίας (www.lavipharm.gr), σύμφωνα με άρθρο 14, παρ. 2 του Ν. 3401/2005, όπως ισχύει. Επίσης, το Ενημερωτικό Δελτίο θα είναι διαθέσιμο δωρεάν στο επενδυτικό κοινό και σε έντυπη μορφή, εφόσον ζητηθεί, στα γραφεία της εταιρίας «LAVIPHARM A.E.», Αγ. Μαρίνας, Παιανία Αττικής και στα γραφεία του Συμβούλου Έκδοσης «EFG Telesis Finance A.E.Π.Ε.Υ., Φιλελλήνων 10, Αθήνα Αττικής.

Η Εταιρία, τα μέλη του Διοικητικού Συμβουλίου της και τα φυσικά πρόσωπα, εκ μέρους της Εταιρίας, που επιμελήθηκαν τη σύνταξη του παρόντος Ενημερωτικού Δελτίου είναι υπεύθυνοι για το σύνολο των οικονομικών καταστάσεων που έχουν περιληφθεί στο παρόν Ενημερωτικό Δελτίο.

Οι οικονομικές καταστάσεις της LAVIPHARM A.E. για τη χρήση που έληξε την 31.12.2004 συντάχθηκαν από την Εταιρία βάσει των Διεθνών Λογιστικών Προτύπων / Διεθνών Προτύπων Χρηματοοικονομικής Πληροφόρησης (Δ.Λ.Π. / Δ.Π.Χ.Π.) για τους σκοπούς του παρόντος Ενημερωτικού Δελτίου όπως προβλέπεται από τις διατάξεις του Παραρτήματος Ι (ενότητα 20.1) του Κανονισμού (ΕΚ) 809/2004 της Επιτροπής των Ευρωπαϊκών Κοινοτήτων, των Διεθνών Λογιστικών Προτύπων / Διεθνών Προτύπων Χρηματοοικονομικής Πληροφόρησης (Δ.Λ.Π. / Δ.Π.Χ.Π.) και του Κ.Ν. 2190/1920 και εγκρίθηκαν από το Διοικητικό Συμβούλιο της Εταιρίας την 18 Μαΐου 2007. Οι προαναφερόμενες οικονομικές καταστάσεις έχουν ελεγχθεί από την ελεγκτική εταιρία KPMG Κυριάκου Ορκωτοί Ελεγκτές Α.Ε.

Οι οικονομικές καταστάσεις της LAVIPHARM A.E. για τις χρήσεις που έληξαν την 31.12.2005 και την 31.12.2006, συντάχθηκαν από την Εταιρία βάσει των Διεθνών Λογιστικών Προτύπων / Διεθνών Προτύπων Χρηματοοικονομικής Πληροφόρησης (Δ.Λ.Π. / Δ.Π.Χ.Π.) και του Κ.Ν. 2190/1920 και εγκρίθηκαν από το Διοικητικό Συμβούλιο της Εταιρίας την 23 Φεβρουαρίου 2006 και την 28 Φεβρουαρίου 2007 αντίστοιχα. Οι προαναφερόμενες οικονομικές καταστάσεις για τη χρήση 2005, 2006 έχουν ελεγχθεί από την ελεγκτική εταιρία KPMG Κυριάκου Ορκωτοί Ελεγκτές Α.Ε.

Οι ενοποιημένες οικονομικές καταστάσεις της LAVIPHARM Α.Ε. για τη χρήση που έληξε την 31.12.2004 συντάχθηκαν από την Εταιρία για τους σκοπούς του παρόντος Ενημερωτικού Δελτίου, όπως προβλέπεται από τις διατάξεις του Παραρτήματος Ι (ενότητα 20.1) του Κανονισμού (ΕΚ) 809/2004 της Επιτροπής των Ευρωπαϊκών Κοινοτήτων, των Διεθνών Λογιστικών Προτύπων / Διεθνών Προτύπων Χρηματοοικονομικής Πληροφόρησης (Δ.Λ.Π. / Δ.Π.Χ.Π.) και του Κ.Ν. 2190/1920 και εγκρίθηκαν από το Διοικητικό Συμβούλιο της Εταιρίας την 18 Μαΐου 2007. Οι προαναφερόμενες οικονομικές καταστάσεις έχουν ελεγχθεί από την ελεγκτική εταιρία ΣΟΛ Α.Ε. Ορκωτοί Ελεγκτές Λογιστές Σύμβουλοι Επιχειρήσεων.

Οι ενοποιημένες οικονομικές καταστάσεις της LAVIPHARM Α.Ε. για τις χρήσεις που έληξαν την 31.12.2005 και την 31.12.2006, συντάχθηκαν από την Εταιρία βάσει των Διεθνών Λογιστικών Προτύπων / Διεθνών Προτύπων Χρηματοοικονομικής Πληροφόρησης (Δ.Λ.Π. / Δ.Π.Χ.Π.) και του Κ.Ν. 2190/1920 και εγκρίθηκαν και εγκρίθηκαν από το Διοικητικό Συμβούλιο της Εταιρίας την 23 Φεβρουαρίου 2006 και την 28 Φεβρουαρίου 2007 αντίστοιχα. Οι προαναφερόμενες οικονομικές καταστάσεις έχουν ελεγχθεί από την ελεγκτική εταιρία ΣΟΛ Α.Ε. Ορκωτοί Ελεγκτές Λογιστές Σύμβουλοι Επιχειρήσεων.

Τα φυσικά πρόσωπα που επιμελήθηκαν τα της σύνταξης του Ενημερωτικού Δελτίου, κατά τα ανωτέρω είναι τα εξής:

- Αθανάσιος Λαβίδας, Πρόεδρος & Διευθύνων Σύμβουλος
- Χριστόδουλος Μανιάτης, Γενικός Οικονομικός Διευθυντής

Η Εταιρία, Τα μέλη του Διοικητικού Συμβουλίου της Εταιρίας, τα φυσικά πρόσωπα, εκ μέρους της Εταιρίας, που επιμελήθηκαν τη σύνταξη του παρόντος Ενημερωτικού Δελτίου είναι υπεύθυνα για το περιεχόμενο του Ενημερωτικού Δελτίου και δηλώνουν ότι έχουν λάβει γνώση και συμφωνούν με το περιεχόμενο του Ενημερωτικού Δελτίου και βεβαιώνουν υπεύθυνα ότι αφού έλαβαν κάθε εύλογο μέτρο για το σκοπό αυτό, οι πληροφορίες που περιέχονται στο Ενημερωτικό Δελτίο είναι, καθόσον γνωρίζουν αληθείς και δεν υπάρχουν παραλείψεις που να αλλοιώνουν το περιεχόμενο του.

Σύμβουλος Έκδοσης είναι η EFG Telesis Finance Α.Ε.Π.Ε.Υ. ο οποίος δηλώνει ότι έχει λάβει γνώση και συμφωνεί με το περιεχόμενο του παρόντος Ενημερωτικού Δελτίου και βεβαιώνει υπεύθυνα ότι αφού έλαβε κάθε εύλογο μέτρο για το σκοπό αυτό, οι πληροφορίες που περιέχονται στο Ενημερωτικό Δελτίο είναι, εξ' όσων γνωρίζει είναι αληθείς και δεν υπάρχουν παραλείψεις που να αλλοιώνουν το περιεχόμενο του.

Η Διοίκηση της Εταιρίας δηλώνει ότι δεν υπάρχουν συμφέροντα των φυσικών και νομικών προσώπων που συμμετέχουν στην παρούσα έκδοση, περιλαμβανομένων των συγκρουόμενων συμφερόντων, τα οποία επηρεάζουν σημαντικά την παρούσα έκδοση, πέραν αυτών που περιγράφονται στο Ενημερωτικό Δελτίο.

Ο Σύμβουλος Έκδοσης, EFG Telesis Finance Α.Ε.Π.Ε.Υ., Φιλελλήνων 10, Αθήνα, γνωστοποιεί στο επενδυτικό κοινό ότι έχει διενεργήσει συγκεκριμένου σκοπού και εύρους ανεξάρτητο νομικό και οικονομικό έλεγχο (βλ. σχετικά ενότητα 3.2 «Νομικός Έλεγχος – Δικαστικές και Διαιτητικές Διαδικασίες» και ενότητα 3.3. «Έκτακτος Λογιστικός και Οικονομικός Έλεγχος» του παρόντος Ενημερωτικού Δελτίου), και κάθε πληροφορία που περιλαμβάνεται στο παρόν Ενημερωτικό Δελτίο βασίζεται αποκλειστικά σε στοιχεία που ελήφθησαν από τους ελεγκτές που διενήργησαν τους ανωτέρω ελέγχους, την Εταιρία ή σε δηλώσεις των εκπροσώπων της και των φυσικών προσώπων που επιμελήθηκαν τη σύνταξη του Ενημερωτικού Δελτίου.

Ο Σύμβουλος Έκδοσης και τα πρόσωπα που ενεργούν για λογαριασμό του, δηλώνουν ότι δεν έχουν συμφέροντα τα οποία δύνανται να επηρεάσουν την παρούσα αύξηση με την εξαίρεση α) των αμοιβών που θα λάβουν με την επιτυχή ολοκλήρωση της παρούσας αύξησης μετοχικού κεφαλαίου (βλ. σχετική ενότητα 4.10 «Δαπάνες Έκδοσης» του παρόντος Ενημερωτικού Δελτίου, β) την παροχή μερικής εγγύησης κάλυψης της παρούσας αύξησης μετοχικού κεφαλαίου από την Τράπεζα EFG Eurobank Ergasias Α.Ε. (βλ. σχετική ενότητα 4.6 «Εγγύηση Κάλυψης» του παρόντος Ενημερωτικού Δελτίου) και γ) την τραπεζική συνεργασία που διατηρεί η EFG Eurobank Ergasias Α.Ε. με τον Όμιλο LAVIPHARM για βραχυπρόθεσμες πιστοδοτήσεις συνολικού ύψους € 10.400 χιλ. την 31.3.2007 το υπόλοιπο των οποίων ανήρχετο σε € 9.798χιλ..

3.2 **ΝΟΜΙΚΟΣ ΈΛΕΓΧΟΣ - ΔΙΚΑΣΤΙΚΕΣ ΚΑΙ ΔΙΑΙΤΗΤΙΚΕΣ ΔΙΑΔΙΚΑΣΙΕΣ**

Κατόπιν αιτήματος του Συμβούλου Έκδοσης διενεργήθηκε Νομικός Έλεγχος της Εταιρίας, των θυγατρικών της Lavipharm Hellas A.E., Lavipharm Active Services A.E. και Pharma Logistics A.E και ορισμένων από τις νομικές πτυχές των λοιπών θυγατρικών της εταιριών από τη Δικηγορική Εταιρία PI Partners, 11ο χλμ. Εθνικής Οδού Αθηνών – Λαμίας, 144 51 Μεταμόρφωση, τηλ. 210-2886549 / 210-2886550. Για τη Δικηγορική Εταιρία PI Partners, αρμόδιος είναι ο κ. Γεώργιος Μπερσής (ΑΜ ΔΣΑ 21160). Επίσης, ορισμένες από τις νομικές πτυχές της δραστηριότητας της Lavipharm Corporation και Lavipharm Laboratories Inc. και παρατίθενται στο παρόν ενημερωτικό δελτίο ελέγχθηκαν από συνεργαζόμενο δικηγορικό γραφείο των Η.Π.Α.

Ο Νομικός Έλεγχος κάλυψε το χρονικό διάστημα από 1.1.2004 μέχρι και 17.8.2007 και επεκτάθηκε -κατά περίπτωση- και σε γεγονότα που έλαβαν χώρα σε προγενέστερη χρονική περίοδο. Ο Νομικός Ελεγκτής, έλαβε υπόψη του τα έγγραφα, πιστοποιητικά και τα λοιπά στοιχεία που παρασχέθηκαν από την Εταιρία στα πλαίσια και για τους σκοπούς του Νομικού Ελέγχου.

Η PI Partners δηλώνει στην έκθεσή της ότι οι εταίροι της, δε συνδέονται και δε διατηρούν οποιοδήποτε συμφέρον ή σχέση με την Εταιρία και τις συνδεδεμένες με αυτήν εταιρίες και παρέχει το δικαίωμα να περιληφθούν τα συμπεράσματα του ελέγχου της και τυχόν παρατηρήσεις αυτού στο παρόν Ενημερωτικό Δελτίο, όπως επίσης και να τίθεται η έκθεση ελέγχου στη διάθεση των ενδιαφερομένων επενδυτών.

3.2.1 Συμπεράσματα Νομικού Ελέγχου

Από τα συμπεράσματα του νομικού ελέγχου, παρατίθενται κατωτέρω ορισμένα τα οποία, κατά την κρίση του νομικού ελεγκτή αξιολογούνται ως σημαντικότερα. Η ανάγνωση των παρακάτω συμπερασμάτων θα πρέπει να γίνει σε συνδυασμό με την υπόλοιπη έκθεση νομικού ελέγχου και δεν πρέπει να θεωρηθεί ως υποκατάστατο της έκθεσης ή περίληψη αυτής:

1. «Η νομική κατάσταση της Εταιρίας και των μετοχών της είναι σύμφωνη με τους νόμους και τους κανονισμούς στους οποίους υπόκεινται, ιδίως όσον αφορά την ίδρυση και την καταστατική της λειτουργία και το καταστατικό της δεν παραβιάζει τις διατάξεις του κ.ν. 2190/1920, όπως ισχύει. Επίσης κατά δήλωση της Εταιρίας, το σύνολο των εταιριών του Ομίλου συμμορφώνεται με τις υποχρεώσεις του από τους νόμους και τους κανονισμούς στους οποίους υπόκειται, και ιδίως με τους όρους και τις προϋποθέσεις που περιέχονται στην υπ' αριθμ. Φ6.39/20639/1052/3.4.2007 (ΦΕΚ Β 710/8.5.2007) Άδεια Λειτουργίας του εργοστασίου παραγωγής φαρμακευτικών και καλλυντικών προϊόντων, στην Άδεια Δυνατότητας Παραγωγής 061/07/1 και στις σχετικές εγκρίσεις περιβαλλοντικών όρων που βρίσκονται σε ισχύ, ενώ έχει επίσης συμμορφωθεί ως προς τις παρατηρήσεις της έκθεσης ΕΟΦ υπ' αριθμ. 53853/30.8.2006 αναφορικά με την GMP (Good Manufacturing Practice) και έχει άρει τις παραβάσεις της υπ' αριθμ. 4740/13.1.06 πράξης βεβαίωσης παράβασης της Δ/σης Πολεοδομίας και Περιβάλλοντος Ν.Α. Ανατολικής Απτικής.
2. Η Εταιρία σήμερα συμμορφώνεται με τις διατάξεις για την εταιρική διακυβέρνηση σύμφωνα με την κείμενη νομοθεσία. Κατά την περίοδο που ελέγξαμε διαπιστώσαμε ότι η Εταιρία συμμορφώθηκε με τις βασικές της υποχρεώσεις που απορρέουν από την χρηματιστηριακή νομοθεσία.
3. Δεν προέκυψε γεγονός ή άλλο στοιχείο που να εμποδίζει από νομική άποψη την αύξηση του μετοχικού κεφαλαίου της Εταιρίας υπέρ παλαιών μετόχων και την εισαγωγή των νέων μετοχών στο Χρηματιστήριο Αθηνών και -εφόσον τηρηθούν οι προβλεπόμενες στο νόμο ενέργειες από σήμερα μέχρι την ολοκλήρωση της αύξησης- πληρούνται οι εκ του νόμου προϋποθέσεις εισαγωγής του συνόλου των νέων μετοχών που θα προκύψουν από την παρούσα αύξηση του μετοχικού κεφαλαίου της Εταιρίας στο Χρηματιστήριο Αθηνών.
4. Η Εταιρία ελέγχεται σήμερα κατά 50% περίπου από έναν κύριο μέτοχο ο οποίος επηρεάζει σημαντικά τις αποφάσεις των εταιρικών οργάνων της. Σύμφωνα με τον κ.ν. 2190/1920, όπως σήμερα ισχύει, αποφάσεις της Γενικής Συνέλευσης είναι δεκτικές προσβολής κατά του κύρους τους εντός δύο ετών από την καταχώρηση της οικείας απόφασης στην εποπτεύουσα αρχή. Εκτός των τυπικών ελαττωμάτων που ελέγχονται σύμφωνα με τα παραπάνω οι λόγοι της προσβολής περιλαμβάνουν, μεταξύ άλλων, την τυχόν καταχρηστική άσκηση δικαιωμάτων ψήφου πλειοψηφούντων μετόχων. Σημειώνεται πάντως ότι μέχρι

- σήμερα κατά δήλωση της Εταιρίας δεν έχει κοινοποιηθεί στην Εταιρία κανένα έγγραφο το οποίο να εγείρει ζήτημα προσβολής κύρους οιασδήποτε απόφασης γενικής συνέλευσης της Εταιρίας.
5. Από τις 39.293.100 υφιστάμενες μετοχές της Εταιρίας, στις 3.8.2007, 15.427.916 συνολικά μετοχές είναι ενεχυρασμένες, με τις τρεις μεγαλύτερες ενεχυριάσεις ανά μέτοχο να καλύπτουν 11.257.505, 4.161.736 και 1.500 μετοχές αντίστοιχα.
 6. Σημαντικά πρόσωπα ή/και εταιρίες συμφερόντων τους είναι κάτοχοι σημάτων ή/και δικαιωμάτων βιομηχανικής ιδιοκτησίας που σχετίζονται με την δραστηριότητα και το αντικείμενο των εταιριών του Ομίλου. Σημειώνεται πάντως, ότι κατά την από 15.06.2007 Τακτική Γενική Συνέλευση των μετόχων της Εταιρίας προεγκρίθηκε η σύναψη σύμβασης παραχώρησης άδειας χρήσης σημάτων ("Trademark License Agreement") μεταξύ της Εταιρίας και της Lavipharm Group Holding S.A για την παραχώρηση του δικαιώματος χρήσης προς την Εταιρία των σημάτων ιδιοκτησίας της Lavipharm Group Holding S.A., σύμφωνα με τους όρους, οι οποίοι περιγράφονται στην υπ' αριθμ. 3.2.3. παράγραφο της Έκθεσής μας και στην ενότητα «Συμβάσεις αρ. 10, 23α και 24 του κ.ν. 2190/1920» του Ενημερωτικού.
 7. Τα σημαντικότερα περιουσιακά στοιχεία του Ομίλου, ενδεικτικά ακίνητα, δικαιώματα πνευματικής ιδιοκτησίας, μετοχές θυγατρικών, κλπ. αποτελούν αντικείμενο εξασφάλισης χρηματοδοτήσεων εταιριών του Ομίλου. Περαιτέρω, η Εταιρία έχει παράσχει σημαντικές εγγυήσεις για θυγατρικές της εταιρίες.
 8. Η Εταιρία ως προς την παραγωγή ορισμένων από τα μεγαλύτερα από άποψη κύκλου εργασιών προϊόντων της δεν έχει έγγραφες συμβάσεις με τους πελάτες της. Κατά συνέπεια, η σχέση της Εταιρίας με τους εν λόγω πελάτες εξαρτάται από την ανταποδοτικότητα της συνεργασίας ενώ υπόκειται στον κίνδυνο αναδιαπραγμάτευσης ή/και τερματισμού ανά πάσα στιγμή.
 9. Κατά των εταιριών του Ομίλου υφίστανται εκκρεμείς δίκες για συνολικό ποσό 3.504.172,27 ευρώ, στο οποίο πρέπει να προστεθεί μια αντιδικία στις ΗΠΑ για απαίτηση περίπου 20.000 USD. Στο ανωτέρω συνολικό ποσό δεν έχουν υπολογισθεί τυχόν επιδικασθέντες τόκοι υπερημερίας και δικαστικές δαπάνες. Κατά δήλωση της Εταιρίας αναφορικά με εκκρεμοδικίες ύψους 2.916.869,37 ευρώ η Διοίκηση της Εταιρίας βασιζόμενη στις εκτιμήσεις των νομικών της συμβούλων εκτιμά ότι η πιθανότητα ενδεχόμενης αρνητικής τελικής έκβασής τους είναι σημαντικά περιορισμένη και δεν μπορεί να επηρεάσει συνολικά κατά ουσιώδη τρόπο δυσμενώς τα αποτελέσματα και την οικονομική θέση της Εταιρίας και του Ομίλου και ως εκ τούτου δεν έκρινε απαραίτητη την λήψη αντίστοιχων προβλέψεων στις οικονομικές καταστάσεις της Εταιρίας και του Ομίλου σύμφωνα με τα ΔΠΧΠ καθώς εκτιμά ότι θα δικαιωθεί στα αρμόδια δικαστήρια.
- Η Διοίκηση της Εταιρίας δηλώνει ότι αναφορικά με την εργατική διαφορά που εκκρεμεί στα Γαλλικά Δικαστήρια ύψους 465.000 ευρώ, πλέον τόκων και εξόζων, έχει ληφθεί επαρκής πρόβλεψη στις οικονομικές καταστάσεις του Ομίλου συνολικού ποσού € 497.000 και έτσι η έκβασή της δεν δύναται να επηρεάσει ουσιωδώς δυσμενώς την χρηματοοικονομική κατάσταση ή την κερδοφορία του Ομίλου.
- Τέλος, η Διοίκηση της Εταιρίας εκτιμά ότι αναφορικά με τις λοιπές εκκρεμοδικίες της Εταιρίας και του Ομίλου για συνολικό ποσό 122.302,90 ευρώ και 20.000 USD, η πιθανότητα ενδεχόμενης αρνητικής τελικής έκβασής τους είναι περιορισμένη και δεν μπορεί να επηρεάσει συνολικά κατά ουσιώδη τρόπο δυσμενώς τα αποτελέσματα και την οικονομική θέση της Εταιρίας και του Ομίλου και ως εκ τούτου δεν έκρινε απαραίτητη την λήψη αντίστοιχων προβλέψεων στις οικονομικές καταστάσεις της Εταιρίας και του Ομίλου σύμφωνα με τα ΔΠΧΠ καθώς εκτιμά ότι θα δικαιωθεί στα αρμόδια δικαστήρια.
- Ο Ανεξάρτητος Ορκωτός Ελεγκτής – Λογιστής κ. Γεώργιος Δεληγιάννης (Α.Μ.Σ.Ο.Ε.Λ. 15791) της ελεγκτικής εταιρίας Grant Thornton Certified Auditors, δηλώνει ότι σύμφωνα με τις ελεγκτικές διαδικασίες που διενεργήθηκαν για το σκοπό του ελέγχου του και τις σχετικές επιστολές των νομικών συμβούλων της Εταιρίας, οι προβλέψεις που έχουν ληφθεί αναφορικά με τις διοικητικές, δικαστικές ή διαιτητικές διαδικασίες που εκκρεμούν ή ενδέχεται να κινηθούν εναντίον της Εταιρίας ή του Ομίλου είναι επαρκείς.

Λαμβάνοντας υπόψη τα ανωτέρω καθώς και το γεγονός ότι δεν τέθηκαν υπόψη μας άλλες εκκρεμοδικίες ή σημαντικές κυρώσεις ή πρόστιμα από εποπτικές αρχές, εκτιμούμε ότι οι υφιστάμενες εκκρεμοδικίες δεν μπορούν να επηρεάσουν ουσιωδώς δυσμενώς την χρηματοοικονομική κατάσταση του Ομίλου.»

Επίσης, σύμφωνα με το Νομικό Έλεγχο η νομική κατάσταση των εταιριών α) «LAVIPHARM HELLAS Ανώνυμη Εταιρία Φαρμακευτικά – Καλλυντικά», β) «LAVIPHARM ACTIVE SERVICES Ανώνυμη Εταιρία Διανομής Φαρμακευτικών Προϊόντων» και γ) «PHARMA LOGISTICS Αποθήκευση και Διαχείριση Φαρμακευτικών Ειδών Ανώνυμη Εταιρία» και των μετοχών τους είναι σύμφωνη με τους νόμους και τους κανονισμούς στους οποίους

υπόκεινται, ιδίως όσον αφορά την ίδρυση και την καταστατική τους λειτουργία, και το καταστατικό τους δεν παραβιάζει τις διατάξεις του κ.ν. 2190/1920, όπως ισχύει.

Το πλήρες κείμενο της έκθεσης νομικού ελέγχου είναι διαθέσιμο στα γραφεία της Εταιρίας, Αγ. Μαρίνας, 19002 Παιανία.

3.2.2 Δικαστικές και Διαιτητικές Διαδικασίες

Κατά των εταιριών του Ομίλου υφίστανται εκκρεμείς δίκες για συνολικό ποσό 3.504.172,27 ευρώ, στο οποίο πρέπει να προστεθεί μια αντιδικία στις ΗΠΑ για απαίτηση περίπου 20.000 USD. Στο ανωτέρω συνολικό ποσό δεν έχουν υπολογισθεί τυχόν επιδικασθέντες τόκοι υπερημερίας και δικαστικές δαπάνες.

3.2.2.1 *Δικαστικές υποθέσεις κατά της Εταιρίας και των θυγατρικών αυτής*

Σύμφωνα με το Νομικό Έλεγχο, οι σημαντικότερες εκκρεμείς δικαστικές υποθέσεις κατά της LAVIPHARM ΑΕ και των θυγατρικών της είναι οι ακόλουθες:

- i. Κατά της Εταιρίας καθώς και έτερης αλλοδαπής εταιρίας με την επωνυμία L'OREAL SA (εφεξής καλούμενες «οι εναγόμενες») έχει ασκηθεί η από 27-12-1995 αγωγή από την εταιρία με την επωνυμία ΑΔΕΛΦΟΙ ΣΑΡΑΝΤΗ ΑΕ (εφεξής καλούμενη «η ενάγουσα»). Στην ως άνω αγωγή η ενάγουσα ζητά να καταδικαστούν οι εναγόμενες να της καταβάλλουν ευθυνόμενες αλληλεγγύως και εις ολόκληρον ως αποζημίωση λόγω διαφυγόντος κέρδους ποσό 497.895.930 δρχ. ήτοι 1.461.176,61 ευρώ και ως χρηματική ικανοποίηση ποσό 20.000.000 δρχ. ήτοι 58.694,05 ευρώ, νομιμοτόκως από της επιδόσεως της αγωγής. Η ενάγουσα ισχυρίζεται ότι η L'OREAL, ως η παρασκευάστρια εταιρία, και η LAVIPHARM ΑΕ, ως η αποκλειστική αντιπρόσωπος και διανομέας αυτής, παράνομα και υπαίτια το 1992 προώθησαν στην ελληνική αγορά κρέμα αδυνατίσματος με την ονομασία VICHY DRAINAGE MINCEUR εκμεταλλευόμενες τον όρο DRAINAGE που αποτελούσε, κατά τους ισχυρισμούς της ενάγουσας σήμα και διακριτικό γνώρισμα προϊόντος αυτής που είχε αποκτήσει φήμη στην ελληνική αγορά. Η ενάγουσα ισχυρίζεται ότι οι εναγόμενες εκμεταλλευόμενες τη φήμη του προϊόντος αυτής κατά τρόπο παράνομο και αντίθετο στα χρηστά και συναλλακτικά ήθη ζημίωσαν αυτή στερώντας της πωλήσεις που θα είχε επιτύχει κατά τη συνήθη πορεία των πραγμάτων αν δεν είχε συμβεί η παράνομη πράξη της κυκλοφορίας του προϊόντος των εναγομένων με το παρεμφερές σήμα, άλλως διακριτικό γνώρισμα. Επί της ανωτέρω αγωγής, σύμφωνα με τις από 18-5-07 και 7-8-07 επιστολές του νομικού συμβούλου της Εταιρίας, εξεδόθη η υπ' αριθμ. 625/1998 απόφαση του Πολυμελούς Πρωτοδικείου Αθηνών η οποία ανέβαλε την εκδίκαση της υπόθεσης μέχρις ότου περατωθεί τελεσιδικώς η διαδικασία ενώπιον των Διοικητικών Δικαστηρίων επί των ασκηθεισών εφέσεων κατά των υπ' αριθμ. 4591/96 και 4592/96 αποφάσεων του Τριμελούς Διοικητικού Πρωτοδικείου Αθηνών, αναφορικά με την κατοχύρωση εκμέρους της ενάγουσας της δήλωσης του σήματος DRAINAGE No 115422 και τη δήλωση του σήματος VICHY DRAINAGE No 103942 στο όνομα της εταιρίας L'OREAL. Περαιτέρω, σύμφωνα πάντα με τις ανωτέρω επιστολές, επί των ασκηθεισών εφέσεων εκδόθηκαν αποφάσεις οι οποίες δεν ήταν ευνοϊκές για τη L'OREAL και ασκήθηκαν εκ μέρους της L'OREAL αιτήσεις αναιρέσεως ενώπιον του Συμβουλίου της Επικρατείας. Επί αυτών εκδόθηκαν οι υπ' αριθμ. 3640/2005 και 3641/2005 αποφάσεις του Συμβουλίου της Επικρατείας οι οποίες αν και ακόμη δεν έχουν κοινοποιηθεί αναπέμπουν τις υποθέσεις στο Διοικητικό Εφετείο Αθηνών για επανεξέταση της ουσίας. Τέλος, σύμφωνα με την ως άνω από 7-8-07 επιστολή πολύ δύσκολα θα μπορούσε να ευδοκιμήσει η ως άνω αγωγή όσον αφορά το νόμιμο και βάσιμο αυτής αλλά και το ύψος των αναφερομένων κονδυλίων (αποζημίωση 497.895.930 δρχ ως αποζημίωση, νομιμότοκα και χρηματική ικανοποίηση λόγω ηθικής βλάβης 20.000.000 δρχ. νομιμότοκα).
- ii. Κατά της Εταιρίας ασκήθηκε η από 15-7-97 και με αριθμό καταθέσεως 3185/97 αγωγή από πρώην εργαζόμενο αυτής με την οποία ζητούσε να κηρυχθεί άκυρη ως καταχρηστική η από 14-5-97 καταγγελία της συμβάσεως εργασίας του και να υποχρεωθεί η εναγόμενη να του καταβάλλει μισθούς υπερημερίας από την επομένη της καταγγελίας μέχρι την 4-2-98, νομιμοτόκως μέχρι την εξόφλησή τους. Επί της ως

άνω αγωγής εκδόθηκαν η υπ' αριθμ. 2322/98 οριστική απόφαση του Μονομελούς Πρωτοδικείου Αθηνών, η υπ' αριθμ. 3045/2000 οριστική και τελεσίδικη απόφαση του Εφετείου Αθηνών και η υπ' αριθμ. 809/2001 απόφαση του Αρείου Πάγου που απέρριψε την από 26-5-00 αίτηση αναιρέσεως της εναγομένης κατά της υπ' αριθμ. 3045/2000 οριστικής και τελεσίδικης απόφασης του Εφετείου Αθηνών. Η υπ' αριθμ. 3045/2000 οριστική και αμετάκλητη απόφαση του Εφετείου Αθηνών αναγνώρισε την ακυρότητα της από 14-5-97 καταγγελίας και έκανε δεκτή την αγωγή του πρώην εργαζομένου. Ακολούθως, ο πρώην εργαζόμενος άσκησε κατά της Εταιρίας την από 25-4-00 με αριθμό καταθέσεως 1713/2000 αγωγή του με αίτημα την καταβολή σε αυτόν μισθών υπερημερίας για την περίοδο από 5-2-98 έως 24-4-00 και συνολικά ποσό 47.910.660 δρχ. ήτοι 140.603,55 νομιμοτόκως από την επομένη της ημέρα που κάθε επιμέρους μισθός και επίδομα κατέστησαν απαιτητά. Επί της ως άνω αγωγής εκδόθηκε η υπ' αριθμ. 1582/2000 οριστική απόφαση του Πρωτοδικείου Αθηνών και στη συνέχεια η υπ' αριθμ. 5087/2002 οριστική και τελεσίδικη απόφαση του Εφετείου Αθηνών που έκανε εν μέρει δεκτή την αγωγή του πρώην εναγομένου επιδικάζοντας σε αυτόν συνολικά για κεφάλαιο ποσό 96.998,71 ευρώ νομιμοτόκως. Σύμφωνα με επιστολή του νομικού συμβούλου της εναγομένης, η εναγομένη άσκησε κατά της υπ' αριθμ. 5087/2002 οριστικής και τελεσίδικης απόφασης του Εφετείου Αθηνών, αίτηση αναστολής εκτέλεσεως αυτής ενώπιον του Αρείου Πάγου η οποία εγένετο δεκτή, με την υπ' αριθμ. 270/2006 απόφαση του Συμβουλίου Αναστολών του Αρείου Πάγου για το άνω των 10.000.000 δρχ. ήτοι 29347,02 ευρώ εκδικασθέν δυνάμει την εφετειακής απόφασης, ποσό. Τέλος, σύμφωνα με την ως άνω επιστολή του νομικού συμβούλου με την υπ' αριθμ. 1043/2007 οριστική απόφαση του Αρείου Πάγου έγινε δεκτή η ασκηθείσα αίτηση αναιρέσεως της Εταιρίας κατά της υπ' αριθμ. 5087/2002 οριστικής και τελεσίδικης απόφαση του Εφετείου Αθηνών και παραπέμφθηκε η υπόθεση προς εκ νέου εκδίκαση από το Εφετείο Αθηνών. Σύμφωνα με εκτίμηση του νομικού συμβούλου το Εφετείο Αθηνών θα απορρίψει την από 25-4-00 με αριθμό καταθέσεως 1713/2000 αγωγή του πρώην εργαζομένου. Ο ίδιος ως άνω πρώην εργαζόμενος, σύμφωνα με τις από 17-5-07 και 2-8-07 επιστολές του νομικού συμβούλου της Εταιρίας έχει εγείρει κατά της Εταιρίας, καθώς και κατά διευθυντικών στελεχών αυτής (εφεξής καλούμενοι «εναγόμενοι»), την από 3.10.05 και υπ' αριθμ. 9552/05 αγωγή ενώπιον του Πολυμελούς Πρωτοδικείου Αθηνών, αιτώντας αποζημίωση διάφορων χρηματικών ποσών, λόγω ηθικής βλάβης για επιμέρους φερόμενες πράξεις των εναγομένων. Σε ό,τι αφορά ειδικώς την Εταιρία ο ενάγων ζητά την καταδίκη της, εις ολόκληρον με τους εναγομένους, σε καταβολή συνολικού ποσού 1.200.000 ευρώ, νομιμοτόκως από της επιδόσεως της αγωγής. Σύμφωνα, πάντα με τις ανωτέρω επιστολές η υπ' αριθμ. 9552/05 αγωγή είχε προσδιοριστεί να συζητηθεί την 18.1.2007 ενώπιον του ανωτέρω Δικαστηρίου, πλην όμως, αναβλήθηκε για τη δικάσιμο της 14.2.2008 ενώπιον του ίδιου δικαστηρίου. Κατά την εκτίμηση του νομικού συμβούλου της Εταιρίας για λόγους τόσο νομικούς όσο και ουσιαστικούς, η εν λόγω αγωγή έχει πολύ μικρές πιθανότητες να γίνει δεκτή και σε κάθε περίπτωση το τυχόν επιδικασθησόμενο στον ενάγοντα ποσό θα είναι υποπολλαπλάσιο του αιτουμένου.

- iii. Με την απόφαση 3/250/31.7.2002 του Διοικητικού Συμβουλίου της Επιτροπής Κεφαλαιαγοράς επιβλήθηκε στην εταιρία LAVIPHARM ΑΕ πρόστιμο ύψους εκατό χιλιάδων (100.000) ευρώ λόγω παράβασης του άρθρου 72 παρ. 2 του ν. 1969/1991. Η εταιρία προσέβαλε την εν λόγω απόφαση ενώπιον του Συμβουλίου της Επικρατείας με την από 28.3.2003 και με αριθμό καταθέσεως 2411/31.3.2003 αίτηση ακυρώσεως. Με την υπ' αριθμ. 1523/2006 απόφαση του Δ' Τμήματος του ΣτΕ, η υπόθεση παραπέμφθηκε ενώπιον του Διοικητικού Εφετείου Αθηνών, προκειμένου να εκδικασθεί ως προσφυγή ουσίας σύμφωνα με το άρθρο 25 του ν. 3340/2005 (Α' 112) που εκδόθηκε κατά τη διάρκεια της εκκρεμοδικίας ενώπιον του ΣτΕ. Η εκδίκαση της προσφυγής προσδιορίσθηκε ενώπιον του 14ου Τμήματος του Τριμελούς Διοικητικού Εφετείου Αθηνών για τη δικάσιμο της 14ης Φεβρουαρίου 2007 αλλά αναβλήθηκε για 12.12.2007, προκειμένου να συνεκδικασθεί με τις όμοιες υποθέσεις των μελών του Διοικητικού Συμβουλίου της εταιρίας. Τέλος, κατά της ταμειακής βεβαίωσης που εκδόθηκε από την αρμόδια Δ.Ο.Υ. για την είσπραξη του προστίμου ως δημοσίου εσόδου σύμφωνα με τον Κ.Ε.Δ.Ε., ασκήθηκε από την εταιρία ανακοπή ενώπιον του Μονομελούς Διοικητικού Πρωτοδικείου Αθηνών. Η εκδίκασή της έχει ανασταλεί (με απόφαση του Δικαστηρίου), εωσότου εκδοθεί η απόφαση του Διοικητικού Εφετείου Αθηνών.
- iv. Σύμφωνα με επιστολή της Εταιρίας κ. Tsung και ο κ. Grocki προσελήφθησαν την 30/05/2002 και 16/07/2002 αντίστοιχα από την εταιρία Lavipharm Laboratories Inc. με έδρα την Πολιτεία New Jersey των ΗΠΑ. Στις αρχές του 2003 οι ανωτέρω εργαζόμενοι «μεταφέρθηκαν» στην τότε θυγατρική εταιρία του Ομίλου, Separex S.A. με έδρα στο Nancy της Γαλλίας. Αν και η Separex την εποχή εκείνη ανήκε

100% στον Όμιλο Lavipharm, κατά την «μεταφορά» τους στην γαλλική εταιρία οι ανωτέρω εργαζόμενοι υπέγραψαν νέα σύμβαση μαζί της αορίστου χρόνου. Την 23.12.2003, η εργοδότηρια εταιρία Separex S.A., κατήγγειλε τις συμβάσεις εργασίας των ανωτέρω μισθωτών οι οποίοι λίγο μετά και συγκεκριμένα την 19.02.2004 κατέθεσαν αγωγή ενώπιον των εργατικών δικαστηρίων (Conseil des Prud' Hommes) της πόλης Nancy στην Γαλλία, κατά των εταιριών Lavipharm Laboratories Inc. και Separex S.A. Οι ενάγοντες αιτούνται την καταβολή αποζημίωσης και από τις δύο εναγόμενες εταιρίες κυρίως αναφορικά με επικαλούμενη καταχρηστική καταγγελία της σύμβασης εργασίας τους, διακριτική μεταχείριση, οφειλές αναγόμενες στην συναλλαγματική διαφορά μεταξύ δολαρίου και ευρώ καθώς και έξοδα μετεγκατάστασης στις ΗΠΑ συνολικού ύψους περίπου €465.000,00. Η εν λόγω αγωγή των κ.κ. Grocki και Tsung χωρίσθηκε από το αρμόδιο δικαστήριο (Conseil des Prud' Hommes) το οποίο στη συνέχεια, δυνάμει της από 17.01.2006 απόφασής του έκανε δεκτές τις ενστάσεις της εταιρίας Lavipharm Laboratories Inc. και απέρριψε την αγωγή του κ. Grocki κατά των ως άνω εναγομένων εταιριών λόγω αναρμοδιότητας. Ο ενάγων προσέφυγε στο Εφετείο του Nancy το οποίο με την από 17/10/2006 απόφασή του επικύρωσε την απόφαση του (Conseil des Prud' Hommes). Στη συνέχεια ο ενάγων κατέθεσε την 19/12/2006 αναίρεση ενώπιον του γαλλικού Αναίρετικού Δικαστηρίου (Cour de Cassation) και αναμένεται ο προσδιορισμός της συζήτησης ενώπιον του Δικαστηρίου αυτού. Όσον αφορά στην αγωγή της κ. Tsung κατά των εταιριών Lavipharm Laboratories Inc. και Separex S.A, αναμένεται η οριστική εκδίκαση της αγωγής του κ. Grocki λόγω συνάφειας, ήτοι η οριστική επίλυση του ζητήματος της δικαιοδοσίας των γαλλικών δικαστηρίων επί της συγκεκριμένης διαφοράς.

Αναφορικά με τις υπό i-iii εκκρεμοδικίες, η Διοίκηση της Εταιρίας εκτιμά ότι η πιθανότητα ενδεχόμενης αρνητικής τελικής έκβασης των ανωτέρω εκκρεμών δικαστικών υποθέσεων στην Ελλάδα συνολικού ποσού € 2.916.869,37 είναι σημαντικά περιορισμένη και δεν μπορεί να επηρεάσει συνολικά κατά ουσιώδη τρόπο δυσμενώς τα αποτελέσματα και την οικονομική θέση της Εταιρίας και του Ομίλου και ως εκ τούτου δεν έκρινε απαραίτητη την λήψη αντίστοιχων προβλέψεων στις οικονομικές καταστάσεις της Εταιρίας και του Ομίλου σύμφωνα με τα ΔΠΧΠ καθώς εκτιμά ότι θα δικαιωθεί στα αρμόδια δικαστήρια.

Η Διοίκηση της Εταιρίας δηλώνει ότι αναφορικά με την υπό iv εκκρεμοδικία ότι έχει ληφθεί επαρκής πρόβλεψη στις οικονομικές καταστάσεις του Ομίλου συνολικού ποσού € 497.000 και έτσι η έκβασή της δεν δύναται να επηρεάσει ουσιωδώς δυσμενώς την χρηματοοικονομική κατάσταση ή την κερδοφορία του Ομίλου.

Η Διοίκηση της Εταιρίας εκτιμά ότι αναφορικά με τις λοιπές εκκρεμοδικίες της Εταιρίας και του Ομίλου για συνολικό ποσό € 122.302.90 και 20.000 USD, η πιθανότητα ενδεχόμενης αρνητικής τελικής έκβασής τους είναι περιορισμένη και δεν μπορεί να επηρεάσει συνολικά κατά ουσιώδη τρόπο δυσμενώς τα αποτελέσματα και την οικονομική θέση της Εταιρίας και του Ομίλου και ως εκ τούτου δεν έκρινε απαραίτητη την λήψη αντίστοιχων προβλέψεων στις οικονομικές καταστάσεις της Εταιρίας και του Ομίλου σύμφωνα με τα ΔΠΧΠ καθώς εκτιμά ότι θα δικαιωθεί στα αρμόδια δικαστήρια.

Ο Ορκωτός Ελεγκτής – Λογιστής κ. Γεώργιο Δεληγιάννη (Α.Μ.Σ.Ο.Ε.Λ. 15791) της ελεγκτικής εταιρίας Grant Thornton Certified Auditors, δηλώνει ότι σύμφωνα με τις ελεγκτικές διαδικασίες που διενεργήθηκαν για το σκοπό του ελέγχου του και τις σχετικές επιστολές των νομικών συμβούλων της Εταιρίας, οι προβλέψεις που έχουν ληφθεί αναφορικά με τις διοικητικές, δικαστικές ή διαιτητικές διαδικασίες που εκκρεμούν ή ενδέχεται να κινηθούν εναντίον της Εταιρίας ή του Ομίλου είναι επαρκείς.

Η Δικηγορική Εταιρία PI Partners, που διενήργησε το Νομικό Έλεγχο δηλώνει ότι λαμβάνοντας υπόψη τα ανωτέρω καθώς και το γεγονός ότι δεν τέθηκαν υπόψη του άλλες εκκρεμοδικίες ή σημαντικές κυρώσεις ή πρόστιμα από εποπτικές αρχές, εκτιμά ότι οι υφιστάμενες εκκρεμοδικίες δεν μπορούν να επηρεάσουν ουσιωδώς δυσμενώς την χρηματοοικονομική κατάσταση του Ομίλου.

Ο Σύμβουλος Έκδοσης EFG Telesis Finance A.E.Π.Ε.Υ., λαμβάνοντας υπόψη τις ανωτέρω δηλώσεις της Εταιρίας, του Νομικού Ελεγκτή και του Ορκωτού Ελεγκτή – Λογιστή, εκτιμά ότι οι προβλέψεις που έχουν ληφθεί αναφορικά με τις διοικητικές, δικαστικές ή διαιτητικές διαδικασίες (συμπεριλαμβανομένης κάθε τέτοιας διαδικασίας που εκκρεμεί ή ενδέχεται να κινηθεί εναντίον της Εταιρίας ή του Ομίλου και έχουν περιέλθει σε γνώση του) είναι επαρκείς.

3.2.2.2 Δικαστικές υποθέσεις της Εταιρίας κατά τρίτων

Σύμφωνα με το Νομικό Έλεγχο και την από 22-5-07 επιστολή του νομικού συμβούλου της Εταιρίας, έχει εκδοθεί διαταγή πληρωμής ποσού ύψους 359.271,01 ευρώ κατά οφειλέτη της εταιρίας LAVIPHARM ACTIVE SERVICES AE. Σύμφωνα με την ως άνω επιστολή, βρέθηκε ακίνητη περιουσία του οφειλέτη κατασχεμένη από τρίτο με ημερομηνία πλειστηριασμού 5.4.2006, η οποία έχει ανασταλεί δικαστικά για ένα εξάμηνο. Η διαδικασία παρακολουθείται από το νομικό σύμβουλο της LAVIPHARM ACTIVE SERVICES AE προκειμένου να αναλάβει αυτή τον πλειστηριασμό σε περίπτωση που εξοφληθεί η απαίτηση του επισπεύδοντος τον πλειστηριασμό. Για την ίδια υπόθεση, η Εταιρία προέβη σε κατάσχεση εις χείρας τρίτου (ΙΚΑ).

Σύμφωνα με την Διοίκηση της Εταιρίας, πέρα των ανωτέρω δεν υπάρχει και δεν υπήρξε, καθόσον γνωρίζει διοικητική, δικαστική ή διαιτητική διαδικασία, συμπεριλαμβανομένης κάθε τέτοιας διαδικασίας που εκκρεμεί ή ενδέχεται να κινηθεί εναντίον της LAVIPHARM και του Ομίλου εντός του επόμενου δωδεκαμήνου και έχει περιέλθει σε γνώση της, η οποία μπορεί να έχει ή είχε προσφάτως σημαντικές επιπτώσεις στην χρηματοοικονομική κατάσταση ή στην κερδοφορία της Εταιρίας ή/και του Ομίλου.

3.3 **ΕΚΤΑΚΤΟΣ ΛΟΓΙΣΤΙΚΟΣ ΚΑΙ ΟΙΚΟΝΟΜΙΚΟΣ ΈΛΕΓΧΟΣ**

Κατόπιν αιτήματος του Συμβούλου Έκδοσης διενεργήθηκε συγκεκριμένου εύρους και σκοπού Οικονομικός και Λογιστικός Έλεγχος της από τον Ορκωτό Ελεγκτή – Λογιστή κ. Γεώργιο Δεληγιάννη (Α.Μ.Σ.Ο.Ε.Λ. 15791) της ελεγκτικής εταιρίας Grant Thornton Certified Auditors A.E., Βασ. Κωνσταντίνου 44, 116 35 Αθήνα, 210-7253315., ο οποίος δεν συνδέεται και δεν διατηρεί οποιοδήποτε συμφέρον ή σχέση με την Εταιρία.

Κατ' εντολή του Συμβούλου Έκδοσης, ο Ορκωτός Ελεγκτής – Λογιστής προχώρησε:

α) στη διενέργεια πλήρους οικονομικού - λογιστικού ελέγχου των ενοποιημένων οικονομικών καταστάσεων της Χρήσης 2006 βάσει των Διεθνών Προτύπων Χρηματοοικονομικής Πληροφόρησης στις οποίες περιλαμβάνονται :

- LAVIPHARM A.E. (Εταιρικές & Ενοποιημένες)
- LAVIPHARM HELLAS A.E. (Εταιρικές)
- LAVIPHARM ACTIVE SERVICES A.E. (Εταιρικές, Ενοποιημένες & Εταιρικές των ενοποιούμενων θυγατρικών «LAS PATRA A.E., ΛΑΡΙΣΑ ΦΑΡΜΑΚΕΥΤΙΚΗ A.E., NEWPHARM A.E., ΚΑΒΑΛΑ ΦΑΡΜΑΚΕΥΤΙΚΗ A.E., LAS ΘΕΣΣΑΛΟΝΙΚΗ Μ.Ε.Π.Ε.»)
- PHARMA LOGISTICS A.E. (Εταιρικές)
- PHARMA PLUS A.E. (Εταιρικές)
- CASTALIA LABS A.E. (Εταιρικές)
- LAVIPHARM CORPORATION (Εταιρικές, Ενοποιημένες & Εταιρικές των ενοποιούμενων θυγατρικών «LAVIPHARM CORP. , LAVIPHARM LABORATOIRES INC.»)

β) στην επισκόπηση των οικονομικών καταστάσεων των εταιριών LABORATOIRES LAVIPHARM S.A. και LAVIPHARM PHARMACEUTICAL SERVICES A.E. για τη χρήση 2006 βάσει των Διεθνών Προτύπων Χρηματοοικονομικής Πληροφόρησης.

γ) στη διενέργεια επισκόπησης των ενοποιημένων οικονομικών καταστάσεων της περιόδου 01.01.2007 – 31.03.2007 βάσει των Διεθνών Προτύπων Χρηματοοικονομικής Πληροφόρησης στις οποίες περιλαμβάνονται :

- LAVIPHARM A.E. (Εταιρικές & Ενοποιημένες)
- LAVIPHARM HELLAS A.E. (Εταιρικές)
- LAVIPHARM ACTIVE SERVICES A.E. (Εταιρικές, Ενοποιημένες & Εταιρικές των ενοποιούμενων θυγατρικών «LAS PATRA A.E., ΛΑΡΙΣΑ ΦΑΡΜΑΚΕΥΤΙΚΗ A.E., NEWPHARM A.E., ΚΑΒΑΛΑ ΦΑΡΜΑΚΕΥΤΙΚΗ A.E., LAS ΘΕΣΣΑΛΟΝΙΚΗ Μ.Ε.Π.Ε.»)
- PHARMALOGISTICS A.E. (Εταιρικές)
- PHARMA PLUS A.E. (Εταιρικές)
- CASTALIA LABS A.E. (Εταιρικές)
- LAVIPHARM CORPORATION (Εταιρικές, Ενοποιημένες & Εταιρικές των ενοποιούμενων θυγατρικών «LAVIPHARM CORP. , LAVIPHARM LABORATOIRES INC.»)
- LABORATOIRES LAVIPHARM S.A.
- LAVIPHARM PHARMACEUTICAL SERVICES A.E.

Ο κ. Γεώργιος Δεληγιάννης που διενέργησε τον Οικονομικό και Λογιστικό Έλεγχο, δηλώνει ότι η Grant Thornton Certified Auditors A.E. και οι εταίροι ή συνεργάτες της, δε συνδέονται και δε διατηρούν οποιοδήποτε συμφέρον ή σχέση με την Εταιρία και τις συνδεδεμένες με αυτήν εταιρίες και παρέχει το δικαίωμα στη LAVIPHARM A.E., να περιλάβει τα συμπεράσματα του ελέγχου της και τυχόν παρατηρήσεις αυτού στο Ενημερωτικό Δελτίο της Εταιρίας, όπως επίσης και να τίθεται η έκθεση ελέγχου στη διάθεση των ενδιαφερομένων επενδυτών.

Η Έκθεση Ελέγχου επί των ενοποιημένων οικονομικών καταστάσεων της LAVIPHARM A.E. για τη χρήση που έληξε την 31.12.2006 και η Έκθεση Επισκόπησης επί των ενοποιημένων οικονομικών καταστάσεων της LAVIPHARM A.E. της περιόδου 1.1.2007 – 31.3.2007 του Ορκωτού Ελεγκτή – Λογιστή κ. Γεωργίου Δεληγιάννη

(Α.Μ.Σ.Ο.Ε.Λ. 15791) της ελεγκτικής εταιρίας Grant Thornton Certified Auditors A.E., οι οποίες συντάχθηκαν βάσει των Διεθνών Λογιστικών Προτύπων / Διεθνών Προτύπων Χρηματοοικονομικής Πληροφόρησης (Δ.Λ.Π. / Δ.Π.Χ.Π.), αποτελούν αναπόσπαστο μέρος του Έκτακτου Λογιστικού και Οικονομικού Ελέγχου και είναι διαθέσιμες στα γραφεία της Εταιρίας, Αγ. Μαρίνας, 190 02 Παιανία.

3.4 ΤΑΚΤΙΚΟΙ ΟΡΚΩΤΟΙ ΕΛΕΓΚΤΕΣ ΤΗΣ LAVIPHARM Α.Ε.

Η Εταιρία ελέγχεται από Τακτικούς Ορκωτούς Ελεγκτές – Λογιστές για τις λογιστικές καταστάσεις της 30^{ης} Ιουνίου καθώς και για τις ετήσιες οικονομικές της καταστάσεις.

3.4.1 Έλεγχος των Οικονομικών Καταστάσεων Χρήσης 2004 που συντάχθηκαν για τους Σκοπούς του Ενημερωτικού Δελτίου

Οι οικονομικές καταστάσεις της χρήσης 2004 (σε μητρικό επίπεδο) έχουν συνταχθεί σύμφωνα με τα Διεθνή Λογιστικά Πρότυπα / Διεθνή Πρότυπα Χρηματοοικονομικής Πληροφόρησης (Δ.Λ.Π. / Δ.Π.Χ.Π.), για τους σκοπούς του Ενημερωτικού Δελτίου όπως προβλέπεται από τις διατάξεις του Παραρτήματος Ι της ενότητας 20.1 του Κανονισμού 809/2004 της Επιτροπής των Ευρωπαϊκών Κοινοτήτων, των Διεθνών Λογιστικών Προτύπων / Διεθνών Προτύπων Χρηματοοικονομικής Πληροφόρησης (Δ.Λ.Π. / Δ.Π.Χ.Π.) και του Κ.Ν. 2190/1920 εγκρίθηκαν από το Διοικητικό Συμβούλιο της Εταιρίας την 18 Μαΐου 2007 και ελέγχθηκαν από τον Ορκωτό Ελεγκτή – Λογιστή κ. Μάριο Τ. Κυριάκου (Α.Μ.Σ.Ο.Ε.Λ. 11121) της ελεγκτικής εταιρίας KPMG Κυριάκου Ορκωτοί Ελεγκτές Α.Ε., (Στρατηγού Τόμπρα 3, 153 42, Αθήνα, τηλ. 210-6062100).

Έκθεση Ελέγχου Ορκωτού Ελεγκτή – Λογιστή επί των Οικονομικών Καταστάσεων χρήσης 2004 που έχουν συνταχθεί από την Εταιρία σύμφωνα με τα Δ.Λ.Π. / Δ.Π.Χ.Π., για τους σκοπούς του Ενημερωτικού Δελτίου όπως προβλέπεται από τις διατάξεις του Παραρτήματος Ι της ενότητας 20.1 του Κανονισμού 809/2004 της Επιτροπής των Ευρωπαϊκών Κοινοτήτων.

Παρακάτω παρατίθεται αυτούσια η Έκθεση Ελέγχου του ορκωτού ελεγκτή – λογιστή κ. Μ. Κυριάκου (Α.Μ.Σ.Ο.Ε.Λ. 11121) της ελεγκτικής εταιρίας KPMG Κυριάκου Ορκωτοί Ελεγκτές Α.Ε., επί των δημοσιευμένων οικονομικών καταστάσεων της LAVIPHARM Α.Ε. για τη χρήση που έληξε την 31.12.2004, οι οποίες συντάχθηκαν βάσει των Διεθνών Λογιστικών Προτύπων / Διεθνών Προτύπων Χρηματοοικονομικής Πληροφόρησης (Δ.Λ.Π. / Δ.Π.Χ.Π.)

Η εν λόγω Έκθεση Ελέγχου αποτελεί αναπόσπαστο μέρος των οικονομικών καταστάσεων και είναι διαθέσιμη στα γραφεία της Εταιρίας, Αγ. Μαρίνας, 190 02 Παιανία, και στην ιστοσελίδα της <http://www.lavipharm.gr>

«...Ελέγξαμε τις συνημμένες Οικονομικές Καταστάσεις της LAVIPHARM Α.Ε. Ανώνυμος Εμπορική και Βιομηχανική Εταιρεία Φαρμακευτικών, Χημικών και Καλλυντικών Προϊόντων (η «Εταιρεία») που αποτελούνται από τον ισολογισμό της 31ης Δεκεμβρίου 2004 και τις καταστάσεις αποτελεσμάτων, μεταβολών ιδίων κεφαλαίων και ταμιακών ροών για τη χρήση που έληξε την ημερομηνία αυτή, καθώς και μία περίληψη σημαντικών λογιστικών πολιτικών και λοιπές επεξηγηματικές σημειώσεις.

Ευθύνη Διοίκησης για τις Οικονομικές Καταστάσεις

Η Διοίκηση της Εταιρείας έχει την ευθύνη της σύνταξης και εύλογης παρουσίασης αυτών των Οικονομικών Καταστάσεων, σύμφωνα με τα Διεθνή Πρότυπα Χρηματοοικονομικής Πληροφόρησης (Δ.Π.Χ.Π.) όπως αυτά έχουν υιοθετηθεί από την Ευρωπαϊκή Ένωση. Οι Οικονομικές αυτές Καταστάσεις έχουν ετοιμαστεί ως μέρος της μετατροπής των οικονομικών καταστάσεων της Εταιρείας σύμφωνα με τα Δ.Π.Χ.Π., και στα πλαίσια της διαδικασίας εισαγωγής των νέων μετοχών της Εταιρείας στο Χρηματιστήριο Αξιών Αθηνών (Χ.Α.Α.) που θα προκύψουν από την αύξηση μετοχικού κεφαλαίου που αποφασίστηκε με την από 23 Μαΐου 2007 Έκτακτη Συνέλευση των Μετόχων της Εταιρείας. Η ευθύνη αυτή περιλαμβάνει το σχεδιασμό, εφαρμογή και διατήρηση συστήματος εσωτερικού ελέγχου σχετικά με τη σύνταξη και εύλογη παρουσίαση οικονομικών καταστάσεων, απαλλαγμένων από ουσιώδεις ανακρίβειες, που οφείλονται σε απάτη ή λάθος. Η ευθύνη αυτή περιλαμβάνει επίσης την επιλογή και εφαρμογή λογιστικών πολιτικών και τη διενέργεια λογιστικών εκτιμήσεων οι οποίες είναι εύλογες για την περίπτωση.

Ευθύνη Ορκωτού Ελεγκτή

Δική μας ευθύνη είναι η έκφραση γνώμης επί αυτών των Οικονομικών Καταστάσεων, με βάση τον έλεγχό μας. Διενεργήσαμε τον έλεγχό μας σύμφωνα με τα Ελληνικά Ελεγκτικά Πρότυπα που είναι εναρμονισμένα με τα Διεθνή Πρότυπα της Ελεγκτικής. Τα Πρότυπα αυτά απαιτούν τη συμμόρφωσή μας με απαιτήσεις ηθικής δεοντολογίας και σχεδιασμό και διενέργεια του ελέγχου μας με σκοπό την αποκόμιση εύλογης διασφάλισης ότι οι οικονομικές καταστάσεις είναι απαλλαγμένες από ουσιώδεις ανακρίβειες.

Ο έλεγχος περιλαμβάνει τη διενέργεια διαδικασιών για τη συγκέντρωση ελεγκτικών τεκμηρίων σχετικά με τα ποσά και τις πληροφορίες που περιλαμβάνονται στις οικονομικές καταστάσεις. Οι διαδικασίες επιλέγονται κατά την κρίση του ελεγκτή και περιλαμβάνουν την εκτίμηση του κινδύνου ουσιώδους ανακρίβειας των οικονομικών καταστάσεων, λόγω απάτης ή λάθους. Για την εκτίμηση του κινδύνου αυτού, ο ελεγκτής λαμβάνει υπόψη του το σύστημα εσωτερικού ελέγχου, σχετικά με τη σύνταξη και εύλογη παρουσίαση των οικονομικών καταστάσεων, με σκοπό το σχεδιασμό ελεγκτικών διαδικασιών για την περίπτωση και όχι για την έκφραση γνώμης επί της αποτελεσματικότητας του τμήματος εσωτερικού ελέγχου της Εταιρείας. Ο έλεγχος περιλαμβάνει επίσης την αξιολόγηση της καταλληλότητας των λογιστικών πολιτικών που εφαρμόστηκαν και του εύλογου των εκτιμήσεων που έγιναν από τη Διοίκηση, καθώς και αξιολόγηση της συνολικής παρουσίασης των οικονομικών καταστάσεων.

Πιστεύουμε ότι τα ελεγκτικά τεκμήρια που έχουμε συγκεντρώσει είναι επαρκή και κατάλληλα για τη θεμελίωση της ελεγκτικής γνώμης μας.

Γνώμη

Κατά τη γνώμη μας, οι συνημμένες Οικονομικές Καταστάσεις έχουν ετοιμαστεί, από κάθε ουσιώδη πλευρά σύμφωνα με τα αναγραφόμενα στη Σημείωση 2 επί των Οικονομικών Καταστάσεων, η οποία περιγράφει τον τρόπο εφαρμογής των Δ.Π.Χ.Π., σύμφωνα με το Δ.Π.Χ.Π. 1 (Πρώτη εφαρμογή των Δ.Π.Χ.Π.) και τις λογιστικές πολιτικές, οι οποίες υιοθετήθηκαν, κατά την ετοιμασία των πρώτων οικονομικών καταστάσεων με βάση τα Δ.Π.Χ.Π., που συνέταξε η Εταιρεία την 31 Δεκεμβρίου 2005, όπως αυτά έχουν υιοθετηθεί από την Ευρωπαϊκή Ένωση.

Θέματα έμφασης

Χωρίς να διατυπώνουμε επιφύλαξη ως προς τα συμπεράσματα του ελέγχου μας, εφιστούμε την προσοχή σας στα εξής:

α) Στη Σημείωση 2 επί των Οικονομικών Καταστάσεων, όπου αναφέρεται ότι σύμφωνα με τα Δ.Π.Χ.Π., μόνο μια πλήρης σειρά οικονομικών καταστάσεων, η οποία αποτελείται από ισολογισμό, κατάσταση αποτελεσμάτων, μεταβολών ιδίων κεφαλαίων, ταμιακών ροών και επεξηγηματικών σημειώσεων συμπεριλαμβανομένων των συγκριτικών πληροφοριών της προηγούμενης χρήσης παρουσιάζει ακριβοδίκαια την οικονομική κατάσταση της Εταιρείας, τη χρηματοοικονομική της επίδοση και τις ταμιακές της ροές για τη χρήση που έληξε την ημερομηνία αυτή.

β) Στη Σημείωση 10 επί των Οικονομικών Καταστάσεων, όπου αναφέρεται ότι οι φορολογικές υποχρεώσεις της Εταιρείας για όλες τις χρήσεις μέχρι και το 2002 έχουν εξεταστεί από τις φορολογικές αρχές και έχουν καταστεί οριστικές. Κατά το 2007 έχει ξεκινήσει και βρίσκεται σε εξέλιξη, φορολογικός έλεγχος για τις χρήσεις 2003 έως 2005. Η έκβαση του φορολογικού ελέγχου για όλες τις φορολογικά ανοιχτές χρήσεις δεν είναι δυνατόν να προβλεφθεί στο παρόν στάδιο.

Λοιπά θέματα

Η παρούσα Έκθεση Ελέγχου, απευθύνεται αποκλειστικά προς το Διοικητικό Συμβούλιο της Εταιρείας και εκδίδεται στα πλαίσια της διαδικασίας εισαγωγής των νέων μετοχών της Εταιρείας στο Χ.Α.Α. που θα προκύψουν από την αύξηση μετοχικού κεφαλαίου που αποφασίστηκε με την από 23 Μαΐου 2007 Έκτακτη Συνέλευση των Μετόχων της Εταιρείας και δεν επιτρέπεται η χρησιμοποίησή της για άλλους σκοπούς.»

3.4.2 Τακτικός Έλεγχος των Οικονομικών Καταστάσεων Χρήσης 2005

Οι δημοσιευμένες οικονομικές καταστάσεις της χρήσης 2005 (σε μητρικό επίπεδο) έχουν συνταχθεί βάσει των Διεθνών Λογιστικών Προτύπων / Διεθνών Προτύπων Χρηματοοικονομικής Πληροφόρησης (Δ.Λ.Π. / Δ.Π.Χ.Π.) και ελέγχθηκαν από τον Ορκωτό Ελεγκτή – Λογιστή κ. Νίκο Βουνισέα (Α.Μ.Σ.Ο.Ε.Λ. 18701) της ελεγκτικής εταιρίας KPMG Κυριάκου Ορκωτοί Ελεγκτές Α.Ε. (Στρατηγού Τόμπρα 3, 153 42, Αθήνα, τηλ. 210-6062100).

Έκθεση Ελέγχου Τακτικού Ορκωτού Ελεγκτή – Λογιστή επί των Δημοσιευμένων Οικονομικών Καταστάσεων της Χρήσης 2005

Παρακάτω παρατίθεται αυτούσια η Έκθεση Ελέγχου του ορκωτού ελεγκτή – λογιστή κ. Ν. Βουνισέα (Α.Μ.Σ.Ο.Ε.Λ. 18701) της ελεγκτικής εταιρίας KPMG Κυριάκου Ορκωτοί Ελεγκτές Α.Ε., επί των δημοσιευμένων οικονομικών καταστάσεων της LAVIPHARM Α.Ε. για τη χρήση που έληξε την 31.12.2005, οι οποίες συντάχθηκαν βάσει των Διεθνών Λογιστικών Προτύπων / Διεθνών Προτύπων Χρηματοοικονομικής Πληροφόρησης (Δ.Λ.Π. / Δ.Π.Χ.Π.)

Η εν λόγω Έκθεση Ελέγχου αποτελεί αναπόσπαστο μέρος των οικονομικών καταστάσεων και είναι διαθέσιμη στα γραφεία της Εταιρίας, Αγ. Μαρίνας, 190 02 Παιανία, και στην ιστοσελίδα της <http://www.lavipharm.gr>

«...Ελέγξαμε με τις συνημμένες Οικονομικές Καταστάσεις της LAVIPHARM Α.Ε. Ανώνυμος Εμπορική και Βιομηχανική Εταιρία Φαρμακευτικών, Χημικών και Καλλυντικών Προϊόντων (η «Εταιρία») που αποτελούνται από τον ισολογισμό της 31 Δεκεμβρίου 2005 και τις καταστάσεις αποτελεσμάτων, μεταβολών ιδίων κεφαλαίων και ταμειακών ροών για τη χρήση που έληξε την ημερομηνία αυτή, καθώς και περίληψη σημαντικών λογιστικών πολιτικών και λοιπών επεξηγηματικών σημειώσεων. Την ευθύνη για αυτές τις Οικονομικές Καταστάσεις έχει η Διοίκηση της Εταιρίας. Δική μας ευθύνη είναι η έκφραση γνώμης επί αυτών των Οικονομικών Καταστάσεων με βάση τον έλεγχο μας».

Διενεργήσαμε τον έλεγχο μας σύμφωνα με τα Ελληνικά Ελεγκτικά Πρότυπα, που είναι εναρμονισμένα με τα Διεθνή Πρότυπα της Ελεγκτικής. Τα Πρότυπα αυτά απαιτούν να σχεδιάσουμε και να εκτελέσουμε τον έλεγχο μας κατά τρόπο που να διασφαλίζει εύλογη βεβαιότητα κατά πόσο οι οικονομικές καταστάσεις είναι απαλλαγμένες από ουσιώδεις ανακρίβειες. Ο έλεγχος περιλαμβάνει την εξέταση, σε δειγματοληπτική βάση, αποδεικτικών στοιχείων που να υποστηρίζουν τα ποσά και τις αποκαλύψεις στις οικονομικές καταστάσεις. Ο έλεγχος περιλαμβάνει επίσης την αξιολόγηση των λογιστικών αρχών που εφαρμόστηκαν και σημαντικών εκτιμήσεων που έγιναν από την Διοίκηση, καθώς και την αξιολόγηση της γενικής παρουσίασης των οικονομικών καταστάσεων και της συνέπειας του περιεχομένου της Έκθεσης του Διοικητικού Συμβουλίου με τις οικονομικές καταστάσεις. Πιστεύουμε ότι ο έλεγχός μας παρέχει εύλογη βάση για τη διαμόρφωση της γνώμης μας.

Κατά τη γνώμη μας, οι συνημμένες Οικονομικές Καταστάσεις απεικονίζουν ακριβοδίκαια την οικονομική κατάσταση της Εταιρίας κατά την 31 Δεκεμβρίου 2005 και τα αποτελέσματα των εργασιών της και τις ταμειακές ροές της για τη χρήση που έληξε την ημερομηνία αυτή, σύμφωνα με τα Διεθνή Πρότυπα Χρηματοοικονομικής Πληροφόρησης (Δ.Π.Χ.Π.) που έχουν υιοθετηθεί από την Ευρωπαϊκή Ένωση και το περιεχόμενο της Έκθεσης του Διοικητικού Συμβουλίου είναι συνεπές με τις συνημμένες Οικονομικές Καταστάσεις.

Χωρίς να διατυπώνουμε επιφύλαξη ως προς τα συμπεράσματα του ελέγχου μας, εφιστούμε την προσοχή σας στα εξής:

- α) Η έκθεσή μας για τις οικονομικές καταστάσεις της χρήσης 2004 με ημερομηνία 22 Φεβρουαρίου 2005, που είχαν συνταχθεί με βάση τον Κ.Ν. 2190/1920, είχε επιφύλαξη ως προς την εισπραξιμότητα των απαιτήσεων από την LAVIPHARM CORP. (θυγατρική εταιρία), καθώς και ως προς την αξία της επένδυσης στην ίδια εταιρία. Από τότε μέχρι σήμερα, όπως αναφέρεται στη Σημείωση 5.1 επί των Οικονομικών Καταστάσεων, η διαδικασία έγκριση του πρώτου προϊόντος (φαρμάκου) της θυγατρικής εταιρίας από την αρμόδια αρχή των Η.Π.Α. (FDA) έχει, σύμφωνα με την γραπτή βεβαίωση του νομικού συμβούλου της θυγατρικής εταιρίας, προχωρήσει και τώρα βρίσκεται στο τελικό στάδιο της. Υπό την προϋπόθεση ότι θα ληφθεί η έγκριση, η Εταιρία προγραμματίζει να αρχίσει άμεσα την παραγωγή του προϊόντος προς εκτέλεση υφιστάμενων παραγγελιών και συνεπώς οι απαιτήσεις συνολικού ύψους € 13,7 εκατομμυρίων περίπου από την παραπάνω θυγατρική θα εισπραχθούν σταδιακά από το τέλος του 2006 και ότι η αξία της επένδυσης καθώς και τα άυλα περιουσιακά στοιχεία τα οποία έχουν αποκτηθεί από αυτήν δεν είναι απαξιωμένα.

- β) Στη Σημείωση 10 επί των Οικονομικών Καταστάσεων, αναφέρεται ότι οι φορολογικές υποχρεώσεις της Εταιρίας για τις χρήσεις 2003 έως 2005 δεν έχουν εξεταστεί από τις φορολογικές αρχές, με συνέπεια να μην έχουν καταστεί οριστικές για τις χρήσεις αυτές. Η έκβαση του φορολογικού ελέγχου δεν είναι δυνατόν να προβλεφθεί στο παρόν στάδιο.»

3.4.3 Τακτικός Έλεγχος των Οικονομικών Καταστάσεων Χρήσης 2006

Οι δημοσιευμένες οικονομικές καταστάσεις της χρήσης 2006 (σε μητρικό επίπεδο) έχουν συνταχθεί βάσει των Διεθνών Λογιστικών Προτύπων / Διεθνών Προτύπων Χρηματοοικονομικής Πληροφόρησης (Δ.Λ.Π. / Δ.Π.Χ.Π.) και ελέγχθηκαν από τον Ορκωτό Ελεγκτή – Λογιστή κ. Μάριο Τ. Κυριάκου (ΑΜ ΣΟΕΛ 11121) της ελεγκτικής εταιρίας KPMG Κυριάκου Ορκωτοί Ελεγκτές Α.Ε..

Έκθεση Ελέγχου Τακτικού Ορκωτού Ελεγκτή – Λογιστή επί των Δημοσιευμένων Οικονομικών Καταστάσεων της Χρήσης 2006

Παρακάτω παρατίθεται αυτούσια η Έκθεση Ελέγχου του ορκωτού ελεγκτή – λογιστή κ. Μ. Κυριάκου (Α.Μ.Σ.Ο.Ε.Λ. 11121) της ελεγκτικής εταιρίας KPMG Κυριάκου Ορκωτοί Ελεγκτές Α.Ε., επί των δημοσιευμένων οικονομικών καταστάσεων της LAVIPHARM Α.Ε. για τη χρήση που έληξε την 31.12.2006, οι οποίες συντάχθηκαν βάσει των Διεθνών Λογιστικών Προτύπων / Διεθνών Προτύπων Χρηματοοικονομικής Πληροφόρησης (Δ.Λ.Π. / Δ.Π.Χ.Π.)

Η εν λόγω Έκθεση Ελέγχου αποτελεί αναπόσπαστο μέρος των οικονομικών καταστάσεων και είναι διαθέσιμη στα γραφεία της Εταιρίας, Αγ. Μαρίνας, 190 02 Παιανία, και στην ιστοσελίδα της <http://www.lavipharm.gr>

«...Ελέγξαμε τις συνημμένες οικονομικές καταστάσεις της LAVIPHARM Α.Ε. Ανώνυμος Εμπορική και Βιομηχανική Εταιρεία Φαρμακευτικών, Χημικών και Καλλυντικών Προϊόντων (η «Εταιρία») που αποτελούνται από τον ισολογισμό της 31 Δεκεμβρίου 2006 και τις καταστάσεις αποτελεσμάτων, μεταβολών ιδίων κεφαλαίων και ταμειακών ροών για τη χρήση που έληξε την ημερομηνία αυτή, καθώς και μία περίληψη σημαντικών λογιστικών πολιτικών και λοιπές επεξηγηματικές σημειώσεις.

Ευθύνη Διοίκησης για τις Οικονομικές Καταστάσεις

Η Διοίκηση της Εταιρίας έχει την ευθύνη της σύνταξης και εύλογης παρουσίασης αυτών των Οικονομικών Καταστάσεων, σύμφωνα με τη Διεθνή Πρότυπα Χρηματοοικονομικής Πληροφόρησης όπως αυτά έχουν υιοθετηθεί από την Ευρωπαϊκή Ένωση. Η ευθύνη αυτή περιλαμβάνει το σχεδιασμό, εφαρμογή και διατήρηση συστήματος εσωτερικού ελέγχου σχετικά με την σύνταξη και εύλογη παρουσίαση οικονομικών καταστάσεων, απαλλαγμένων από ουσιώδεις ανακρίβειες, που οφείλονται σε απάτη ή λάθος. Η ευθύνη αυτή περιλαμβάνει επίσης την επιλογή και εφαρμογή λογιστικών πολιτικών και τη διενέργεια λογιστικών εκτιμήσεων οι οποίες είναι εύλογες για την περίπτωση.

Ευθύνη Ορκωτού Ελεγκτή

Δική μας ευθύνη είναι η έκφραση γνώμης επί των Οικονομικών Καταστάσεων, με βάση τον έλεγχό μας. Διενεργήσαμε τον έλεγχό μας σύμφωνα με τα Ελληνικά Ελεγκτικά Πρότυπα που είναι εναρμονισμένα με τα Διεθνή Πρότυπα της Ελεγκτικής. Τα Πρότυπα αυτά απαιτούν τη συμμόρφωσή μας με απαιτήσεις ηθικής δεοντολογίας και σχεδιασμό και διενέργεια του ελέγχου μας με σκοπό την αποκόμιση εύλογης διασφάλισης ότι οι οικονομικές καταστάσεις είναι απαλλαγμένες από ουσιώδεις ανακρίβειες.

Ο έλεγχος περιλαμβάνει τη διενέργεια διαδικασιών για τη συγκέντρωση ελεγκτικών τεκμηρίων σχετικά με τα ποσά και τις πληροφορίες που περιλαμβάνονται στις οικονομικές καταστάσεις. Οι διαδικασίες επιλέγονται κατά την κρίση του ελεγκτή και περιλαμβάνουν την εκτίμηση του κινδύνου ουσιώδους ανακρίβειας των οικονομικών καταστάσεων, λόγω απάτης ή λάθους. Για την εκτίμηση του κινδύνου αυτού, ο ελεγκτής λαμβάνει υπόψη του το σύστημα εσωτερικού ελέγχου, σχετικά με τη σύνταξη και εύλογη παρουσίαση των οικονομικών καταστάσεων, με σκοπό το σχεδιασμό ελεγκτικών διαδικασιών για την περίπτωση και όχι για την έκφραση γνώμης επί της αποτελεσματικότητας του συστήματος εσωτερικού ελέγχου της Εταιρίας. Ο έλεγχος περιλαμβάνει επίσης την αξιολόγηση της καταλληλότητας των λογιστικών πολιτικών που εφαρμόστηκαν και του εύλογου των εκτιμήσεων

που έγιναν από τη Διοίκηση, καθώς και αξιολόγηση της συνολικής παρουσίας των οικονομικών καταστάσεων.

Πιστεύουμε ότι τα ελεγκτικά τεκμήρια που έχουμε συγκεντρώσει είναι επαρκή και κατάλληλα για τη θεμελίωση της ελεγκτικής γνώμης μας.

Γνώμη

Κατά τη γνώμη μας, οι συνημμένες οικονομικές καταστάσεις παρουσιάζουν ακριβοδίκαια την οικονομική κατάσταση της Εταιρίας κατά την 31 Δεκεμβρίου 2006 και τη χρηματοοικονομική της επίδοση και τις ταμειακές ροές για τη χρήση που έληξε την ημερομηνία, σύμφωνα με τα Διεθνή Πρότυπα Χρηματοοικονομικής Πληροφόρησης όπως αυτά έχουν υιοθετηθεί από την Ευρωπαϊκή Ένωση.

Θέματα έμφασης

Χωρίς να διατυπώνουμε επιφύλαξη ως προς τα συμπεράσματα του ελέγχου μας, εφιστούμε την προσοχή σας:

- α) Όπως αναφέρεται στη Σημείωση 4.1 επί των Οικονομικών Καταστάσεων, η αρμόδια αρχή των Η.Π.Α. (Food and Drug Administration –FDA) με έγγραφο της με ημερομηνία 4 Αυγούστου 2006 ενέκρινε την κυκλοφορία του πρώτου προϊόντος (φαρμάκου) της θυγατρικής εταιρίας LAVIPHARM CORP. Έχει ήδη ξεκινήσει η παραγωγή του προϊόντος σε εκτέλεση υφιστάμενων παραγγελιών και με την έναρξη των πωλήσεων εντός του δευτέρου τριμήνου του 2007, οι απαιτήσεις ύψους € 14 εκατομμυρίων περίπου από την παραπάνω θυγατρική θα αρχίσουν να εισπράττονται σταδιακά και ότι η συμμετοχή και λοιπά περιουσιακά στοιχεία της Εταιρίας σχετικά με την παραπάνω θυγατρική δεν είναι απαξιωμένα.
- β) Στη Σημείωση 10 επί των Οικονομικών Καταστάσεων, όπου αναφέρεται ότι οι φορολογικές υποχρεώσεις της Εταιρίας για τις χρήσεις 2003 – 2006 δεν έχουν εξεταστεί από τις φορολογικές αρχές για ορισμένες χρήσεις, με συνέπεια να μην έχουν καταστεί οριστικές για τις χρήσεις αυτές. Η έκβαση του φορολογικού ελέγχου δεν είναι δυνατόν να προβλεφθεί στο παρόν στάδιο.»

Αναφορά επί άλλων νομικών και κανονιστικών θεμάτων

Το περιεχόμενο της έκθεσης του Διοικητικού Συμβουλίου είναι συνεπές με τις συνημμένες οικονομικές καταστάσεις.»

Η εταιρεία KPMG Κυριάκου Ορκωτοί Ελεγκτές Α.Ε. (KPMG) δια του νομίμου εκπροσώπου της κ. Μάριου Τ. Κυριάκου, δηλώνει ότι δεν συνδέεται και δεν έχει οποιοδήποτε συμφέρον στην εταιρία LAVIPHARM Α.Ε., σχετιζόμενο με την επικείμενη αύξηση του μετοχικού της κεφαλαίου. Επιπλέον, η KPMG εκτός των αμοιβών που λαμβάνει ως τακτικός ορκωτός ελεγκτής της LAVIPHARM Α.Ε., της LAVIPHARM ACTIVE SERVICES Α.Ε. και των ενοποιημένων οικονομικών καταστάσεων του Ομίλου LAVIPHARM CORP. (Η.Π.Α.) καθώς και τυχόν επιτρεπόμενων από την κείμενη νομοθεσία αμοιβών, ουδεμία άλλη οικονομική σχέση διατηρεί με τον Όμιλο LAVIPHARM.

3.5 ΤΑΚΤΙΚΟΙ ΟΡΚΩΤΟΙ ΕΛΕΓΚΤΕΣ ΤΩΝ ΕΝΟΠΟΙΗΜΕΝΩΝ ΟΙΚΟΝΟΜΙΚΩΝ ΚΑΤΑΣΤΑΣΕΩΝ ΤΗΣ LAVIPHARM Α.Ε.

Η Εταιρία ελέγχεται από Τακτικούς Ορκωτούς Ελεγκτές – Λογιστές για τις ενοποιημένες λογιστικές καταστάσεις της 30^{ης} Ιουνίου καθώς και για τις ετήσιες ενοποιημένες οικονομικές της καταστάσεις.

3.5.1 Έλεγχος των Ενοποιημένων Οικονομικών Καταστάσεων Χρήσης 2004 που συντάχθηκαν για τους Σκοπούς του Ενημερωτικού Δελτίου

Οι ενοποιημένες οικονομικές καταστάσεις της χρήσης 2004 (σε ενοποιημένο επίπεδο) έχουν συνταχθεί σύμφωνα με τα Διεθνή Λογιστικά Πρότυπα / Διεθνή Πρότυπα Χρηματοοικονομικής Πληροφόρησης (Δ.Λ.Π. / Δ.Π..Χ.Π.), για τους σκοπούς του Ενημερωτικού Δελτίου όπως προβλέπεται από τις διατάξεις του Παραρτήματος Ι της ενότητας 20.1 του Κανονισμού 809/2004 της Επιτροπής των Ευρωπαϊκών Κοινοτήτων, των Διεθνών

Λογιστικών Προτύπων / Διεθνών Προτύπων Χρηματοοικονομικής Πληροφόρησης (Δ.Λ.Π. / Δ.Π.Χ.Π.) και του Κ.Ν. 2190/1920 εγκρίθηκαν από το Διοικητικό Συμβούλιο της Εταιρίας την 18 Μαΐου 2007 και ελέγχθηκαν από την Ορκωτό Ελεγκτή – Λογιστή κα. Βασιλική Δημ. Μερεντίτη (ΑΜ ΣΟΕΛ 16281) της ελεγκτικής εταιρίας ΣΟΛ Α.Ε. Ορκωτοί Ελεγκτές Λογιστές Σύμβουλοι Επιχειρήσεων, (Φωκίωνος Νέγρη 3, 112 57, Αθήνα, τηλ. 210-8691000).

Έκθεση Ελέγχου Ορκωτού Ελεγκτή – Λογιστή επί των Ενοποιημένων Οικονομικών Καταστάσεων χρήσης 2004 που έχουν συνταχθεί από την Εταιρία σύμφωνα με τα Δ.Λ.Π. / Δ.Π.Χ.Π., για τους σκοπούς του Ενημερωτικού Δελτίου όπως προβλέπεται από τις διατάξεις του Παραρτήματος Ι της ενότητας 20.1 του Κανονισμού 809/2004 της Επιτροπής των Ευρωπαϊκών Κοινοτήτων.

Παρακάτω παρατίθεται αυτούσια η Έκθεση Ελέγχου της ορκωτού ελεγκτή – λογιστή κα. Β. Μερεντίτη (Α.Μ.Σ.Ο.Ε.Λ. 16281) της ελεγκτικής εταιρίας Σ.Ο.Λ. Α.Ε., επί των δημοσιευμένων ενοποιημένων οικονομικών καταστάσεων της LAVIPHARM Α.Ε. για τη χρήση που έληξε την 31.12.2006, οι οποίες συντάχθηκαν βάσει των Διεθνών Λογιστικών Προτύπων / Διεθνών Προτύπων Χρηματοοικονομικής Πληροφόρησης (Δ.Λ.Π. / Δ.Π.Χ.Π.)

Η εν λόγω Έκθεση Ελέγχου αποτελεί αναπόσπαστο μέρος των ενοποιημένων οικονομικών καταστάσεων και είναι διαθέσιμη στα γραφεία της Εταιρίας, Αγ. Μαρίνας, 190 02 Παιανία, και στην ιστοσελίδα της <http://www.lavipharm.gr>

«...Ελέγξαμε τις συνημμένες ενοποιημένες Οικονομικές Καταστάσεις της LAVIPHARM Α.Ε. Ανώνυμος Εμπορική και Βιομηχανική Εταιρεία Φαρμακευτικών, Χημικών και Καλλυντικών Προϊόντων (η «Εταιρεία») που αποτελούνται από τον ισολογισμό της 31 Δεκεμβρίου 2004 και τις καταστάσεις αποτελεσμάτων, μεταβολών ιδίων κεφαλαίων και ταμιακών ροών για τη χρήση που έληξε την ημερομηνία αυτή, καθώς και μία περίληψη σημαντικών λογιστικών πολιτικών και λοιπές επεξηγηματικές σημειώσεις.

Ευθύνη Διοίκησης για τις Οικονομικές Καταστάσεις

Η Διοίκηση της Εταιρείας έχει την ευθύνη της σύνταξης και εύλογης παρουσίασης αυτών των Οικονομικών Καταστάσεων, σύμφωνα με τα Διεθνή Πρότυπα Χρηματοοικονομικής Πληροφόρησης (Δ.Π.Χ.Π.) όπως αυτά έχουν υιοθετηθεί από την Ευρωπαϊκή Ένωση. Οι Οικονομικές αυτές Καταστάσεις έχουν ετοιμαστεί ως μέρος της μετατροπής των οικονομικών καταστάσεων της Εταιρείας σύμφωνα με τα Δ.Π.Χ.Π., και στα πλαίσια της διαδικασίας εισαγωγής των νέων μετόχων της Εταιρείας, στο Χρηματιστήριο Αξιών Αθηνών (Χ.Α.Α), που θα προκύψουν από την αύξηση μετοχικού κεφαλαίου που αποφασίστηκε με την από 23 Μαΐου 2007 Έκτακτη Συνέλευση των Μετόχων της Εταιρείας. Η ευθύνη αυτή περιλαμβάνει το σχεδιασμό, εφαρμογή και διατήρηση συστήματος εσωτερικού ελέγχου σχετικά με τη σύνταξη και εύλογη παρουσίαση οικονομικών καταστάσεων, απαλλαγμένων από ουσιώδη ανακρίβεια, που οφείλεται σε απάτη ή λάθος. Η ευθύνη αυτή περιλαμβάνει επίσης την επιλογή και εφαρμογή λογιστικών πολιτικών και τη διενέργεια λογιστικών εκτιμήσεων οι οποίες είναι εύλογες για την περίσταση.

Ευθύνη Ελεγκτή

Δική μας ευθύνη είναι η έκφραση γνώμης επί αυτών των Οικονομικών Καταστάσεων, με βάση τον έλεγχό μας. Διενεργήσαμε τον έλεγχό μας σύμφωνα με τα Ελληνικά Ελεγκτικά Πρότυπα που είναι εναρμονισμένα με τα Διεθνή Ελεγκτικά Πρότυπα. Τα Πρότυπα αυτά απαιτούν τη συμμόρφωσή μας με τους κανόνες δεοντολογίας και το σχεδιασμό και διενέργεια του ελέγχου μας με σκοπό την αποκόμιση εύλογης διασφάλισης ότι οι οικονομικές καταστάσεις είναι απαλλαγμένες από ουσιώδη ανακρίβεια. Ο έλεγχος περιλαμβάνει τη διενέργεια διαδικασιών για τη συγκέντρωση ελεγκτικών τεκμηρίων σχετικά με τα ποσά και τις πληροφορίες που περιλαμβάνονται στις οικονομικές καταστάσεις. Οι διαδικασίες επιλέγονται κατά την κρίση του ελεγκτή και περιλαμβάνουν την εκτίμηση του κινδύνου ουσιώδους ανακρίβειας των οικονομικών καταστάσεων, λόγω απάτης ή λάθους. Για την εκτίμηση του κινδύνου αυτού, ο ελεγκτής λαμβάνει υπόψη του το σύστημα εσωτερικού ελέγχου, σχετικά με τη σύνταξη και εύλογη παρουσίαση των οικονομικών καταστάσεων, με σκοπό το σχεδιασμό ελεγκτικών διαδικασιών για την περίσταση και όχι για την έκφραση γνώμης επί της αποτελεσματικότητας του συστήματος εσωτερικού ελέγχου της Εταιρείας. Ο έλεγχος περιλαμβάνει επίσης την αξιολόγηση της καταλληλότητας των λογιστικών πολιτικών που εφαρμόστηκαν και του εύλογου των εκτιμήσεων που έγιναν από τη Διοίκηση, καθώς και αξιολόγηση της συνολικής παρουσίασης των οικονομικών καταστάσεων.

Πιστεύουμε ότι τα ελεγκτικά τεκμήρια που έχουμε συγκεντρώσει είναι επαρκή και κατάλληλα για τη θεμελίωση της γνώμης μας.

Γνώμη

Κατά τη γνώμη μας, οι συνημμένες ενοποιημένες Οικονομικές Καταστάσεις έχουν ετοιμαστεί, από κάθε ουσιώδη πλευρά σύμφωνα με τα αναγραφόμενα στη Σημείωση 2 επί των Οικονομικών Καταστάσεων, η οποία περιγράφει τον τρόπο εφαρμογής των Δ.Π.Χ.Π, σύμφωνα με το Δ.Π.Χ.Π. 1 (Πρώτη εφαρμογή των Δ.Π.Χ.Π.) και τις λογιστικές πολιτικές, οι οποίες υιοθετήθηκαν, κατά την ετοιμασία των πρώτων οικονομικών καταστάσεων που συνέταξε η Εταιρεία την 31 Δεκεμβρίου 2005 με βάση τα Δ.Π.Χ.Π, όπως αυτά έχουν υιοθετηθεί από την Ευρωπαϊκή Ένωση.

Θέματα έμφασης

Χωρίς να διατυπώνουμε επιφύλαξη ως προς τα συμπεράσματα του ελέγχου μας, επιστούμε την προσοχή σας στα εξής:

α) Στη Σημείωση 2 επί των ενοποιημένων Οικονομικών Καταστάσεων, όπου αναφέρεται ότι σύμφωνα με τα Δ.Π.Χ.Π., μόνο μια πλήρης σειρά οικονομικών καταστάσεων, η οποία αποτελείται από ισολογισμό, κατάσταση αποτελεσμάτων, μεταβολών ιδίων κεφαλαίων, ταμιακών ροών και επεξηγηματικών σημειώσεων συμπεριλαμβανομένων των συγκριτικών πληροφοριών της προηγούμενης χρήσης παρουσιάζει ακριβοδίκαια την οικονομική κατάσταση της Εταιρείας, τη χρηματοοικονομική της επίδοση και τις ταμιακές της ροές για τη χρήση που έληξε την ημερομηνία αυτή.

β) Στη Σημείωση 10 επί των ενοποιημένων οικονομικών καταστάσεων, όπου γίνεται αναφορά για τις εταιρείες του Ομίλου που δεν έχουν ελεγχθεί από τις φορολογικές αρχές με συνέπεια οι φορολογικές τους υποχρεώσεις για τις μη ελεγχθείσες φορολογικά χρήσεις να μην έχουν καταστεί οριστικές. Η έκβαση του φορολογικού ελέγχου δεν είναι δυνατόν να προβλεφθεί στο παρόν στάδιο.

Λοιπά θέματα

Η παρούσα Έκθεση Ελέγχου, απευθύνεται αποκλειστικά προς το Διοικητικό Συμβούλιο της Εταιρείας και εκδίδεται στα πλαίσια της διαδικασίας εισαγωγής των νέων μετοχών της Εταιρείας ,στο Χ.Α.Α, που θα προκύψουν από την αύξηση μετοχικού κεφαλαίου που αποφασίστηκε με την από 23 Μαΐου 2007 Έκτακτη Συνέλευση των Μετόχων της Εταιρείας και δεν επιτρέπεται η χρησιμοποίηση της για άλλους σκοπούς.»

Η εν λόγω Έκθεση Ελέγχου αποτελεί αναπόσπαστο μέρος των ενοποιημένων οικονομικών καταστάσεων χρήσης 2004, οι οποίες συντάχθηκαν για τους σκοπούς του Ενημερωτικού Δελτίου, βάσει των Διεθνών Λογιστικών Προτύπων / Διεθνών Προτύπων Χρηματοοικονομικής Πληροφόρησης (Δ.Λ.Π. / Δ.Π.Χ.Π.) και είναι διαθέσιμη στα γραφεία της Εταιρείας , Αγ. Μαρίνας, 190 02 Παιανία, και στην ιστοσελίδα της <http://www.lavipharm.gr>

3.5.2 Τακτικός Έλεγχος των Ενοποιημένων Οικονομικών Καταστάσεων Χρήσης 2005

Οι δημοσιευμένες οικονομικές καταστάσεις της χρήσης 2005 (σε ενοποιημένο επίπεδο) έχουν συνταχθεί βάσει των Διεθνών Λογιστικών Προτύπων / Διεθνών Προτύπων Χρηματοοικονομικής Πληροφόρησης (Δ.Λ.Π. / Δ.Π.Χ.Π.) και ελέγχθηκαν από τον Ορκωτό Ελεγκτή – Λογιστή κ. Ιωάννη Γ. Χριστόπουλο (ΑΜ ΣΟΕΛ 12571) της ελεγκτικής εταιρίας ΣΟΛ Α.Ε. Ορκωτοί Ελεγκτές Λογιστές Σύμβουλοι Επιχειρήσεων, (Φωκίωνος Νέγρη 3, 112 57, Αθήνα).

Έκθεση Ελέγχου Τακτικού Ορκωτού Ελεγκτή – Λογιστή επί των Δημοσιευμένων Ενοποιημένων Οικονομικών Καταστάσεων της Χρήσης 2005

Παρακάτω παρατίθεται αυτούσια η Έκθεση Ελέγχου του ορκωτού ελεγκτή – λογιστή κ. Ι. Χριστόπουλο (Α.Μ.Σ.Ο.Ε.Λ. 12571) της ελεγκτικής εταιρίας Σ.Ο.Λ. Α.Ε., επί των δημοσιευμένων ενοποιημένων οικονομικών καταστάσεων της LAVIPHARM Α.Ε. για τη χρήση που έληξε την 31.12.2005, οι οποίες συντάχθηκαν βάσει των Διεθνών Λογιστικών Προτύπων / Διεθνών Προτύπων Χρηματοοικονομικής Πληροφόρησης (Δ.Λ.Π. / Δ.Π.Χ.Π.)

Η εν λόγω Έκθεση Ελέγχου αποτελεί αναπόσπαστο μέρος των ενοποιημένων οικονομικών καταστάσεων και είναι διαθέσιμη στα γραφεία της Εταιρίας, Αγ. Μαρίας, 190 02 Παιανία, και στην ιστοσελίδα της <http://www.lavipharm.gr>

«...Ελέγξαμε τις συνημμένες ενοποιημένες οικονομικές καταστάσεις της LAVIPHARM A.E., της εταιρικής χρήσεως που έληξε την 31 Δεκεμβρίου 2005. Η ευθύνη της σύνταξης των ενοποιημένων οικονομικών καταστάσεων βαρύνει τη διοίκηση της Εταιρίας. Η δική μας ευθύνη περιορίζεται στη διαμόρφωση και τη διατύπωση γνώμης επί των ενοποιημένων οικονομικών καταστάσεων, εδραιωμένης στο διενεργηθέντα έλεγχο.

Ο έλεγχός μας διενεργήθηκε σύμφωνα με τα Ελληνικά Ελεγκτικά Πρότυπα, που είναι εναρμονισμένα με τα Διεθνή Ελεγκτικά Πρότυπα. Τα Πρότυπα αυτά απαιτούν το σχεδιασμό και την εκτέλεση του ελεγκτικού έργου κατά τρόπο που να διασφαλίζει εύλογη βεβαιότητα ότι οι ενοποιημένες οικονομικές καταστάσεις είναι απαλλαγμένες από ουσιώδεις ανακρίβειες και παραλείψεις. Ο έλεγχος περιλαμβάνει την εξέταση, σε δειγματοληπτική βάση, αποδεικτικών στοιχείων που να υποστηρίζουν τα ποσά και τις πληροφορίες που περιλαμβάνονται στις ενοποιημένες οικονομικές καταστάσεις. Ο έλεγχος επίσης περιλαμβάνει την αξιολόγηση των λογιστικών αρχών που ακολουθήθηκαν, των εκτιμήσεων της διοίκησης της Εταιρίας και, γενικότερα, της παρουσίασης των δεδομένων στις ενοποιημένες οικονομικές καταστάσεις καθώς και τη συμφωνία του περιεχομένου της Έκθεσης του Διοικητικού Συμβουλίου με τις οικονομικές καταστάσεις. Πιστεύουμε ότι ο έλεγχος που διενεργήθηκε παρέχει επαρκή βάση για τη διαμόρφωση της γνώσης μας.

Κατά τη γνώμη μας, οι προαναφερόμενες ενοποιημένες οικονομικές καταστάσεις απεικονίζουν ακριβοδίκαια την ενοποιημένη οικονομική θέση του ομίλου των εταιριών της LAVIPHARM A.E. κατά την 31 Δεκεμβρίου 2005 και τα αποτελέσματα των εργασιών του καθώς και τις μεταβολές των ιδίων κεφαλαίων και τις ταμειακές ροές του της χρήσεως που έληξε αυτή την ημερομηνία, σύμφωνα με τα Διεθνή Πρότυπα Χρηματοοικονομικής Πληροφόρησης (Δ.Π.Χ.Π.), που έχουν υιοθετηθεί από την Ευρωπαϊκή Ένωση και το περιεχόμενο της Έκθεσης του Διοικητικού Συμβουλίου συμφωνεί με τις προαναφερόμενες ενοποιημένες οικονομικές καταστάσεις.

Χωρίς να διατυπώνουμε επιφύλαξη ως προς τα συμπεράσματα του ελέγχου μας, εφιστούμε την προσοχή σας στα εξής:

- α) Το διαμορφωμένο την 31.12.2005 ύψος των Ιδίων Κεφαλαίων του Ομίλου παρουσιάζει σημαντική βελτίωση έναντι της 31.12.2004. Παρέχει ωστόσο ένδειξη για τη λήψη αποφάσεων περαιτέρω βελτίωσής του.
- β) Η καθαρή θέση της ενοποιούμενης θυγατρικής (κατά 61,41%) εταιρίας LAVIPHARM CORP (Η.Π.Α.) κατά την 31.12.2005 είναι αρνητική. Η συνέχιση της δραστηριότητας της εταιρίας βασίζεται στην διαδικασία έγκρισης του πρώτου προϊόντος (φαρμάκου) της από την αρμόδια αρχή των Η.Π.Α. (FDA), η οποία έχει, σύμφωνα με τη γραπτή βεβαίωση του νομικού συμβούλου της εταιρίας, προχωρήσει και τώρα βρίσκεται στο τελικό στάδιο της. Υπό την προϋπόθεση ότι θα ληφθεί η έγκριση, η εταιρία προγραμματίζει να αρχίζει άμεσα την παραγωγή του προϊόντος προς εκτέλεση υφιστάμενων παραγγελιών.
- γ) Στη σημείωση 1 που παρατίθεται στις σημειώσεις επί των ενοποιημένων οικονομικών καταστάσεων όπου αναφέρονται αναλυτικά οι ενοποιούμενες εταιρίες των οποίων η καθαρή θέση την 31.12.2005 είναι αρνητική.
- δ) Στη σημείωση 3.24(α) που παρατίθεται στις σημειώσεις επί των ενοποιημένων οικονομικών καταστάσεων για διορθώσεις που πραγματοποιήθηκαν σε σχέση με τις δημοσιοποιηθείσες ενδιάμεσες οικονομικές καταστάσεις.
- ε) Στη σημείωση 11, που παρατίθεται στις σημειώσεις επί των ενοποιημένων οικονομικών καταστάσεων, γίνεται αναφορά για τις εταιρίες του Ομίλου που δεν έχουν ελεγχθεί από τις φορολογικές αρχές με συνέπεια οι φορολογικές τους υποχρεώσεις για τις μη ελεγχθείσες φορολογικά χρήσεις να μην έχουν καταστεί οριστικές. Η έκβαση του φορολογικού ελέγχου εν είναι δυνατόν να προβλεφθεί στο παρόν στάδιο».

3.5.3 Τακτικός Έλεγχος των Ενοποιημένων Οικονομικών Καταστάσεων Χρήσης 2006

Οι δημοσιευμένες οικονομικές καταστάσεις της χρήσης 2006 (σε ενοποιημένο επίπεδο) έχουν επίσης συνταχθεί βάσει των Διεθνών Λογιστικών Προτύπων / Διεθνών Προτύπων Χρηματοοικονομικής Πληροφόρησης (Δ.Λ.Π. / Δ.Π.Χ.Π.) και ελέγχθηκαν από τον Ορκωτό Ελεγκτή – Λογιστή κ. Δημήτριο Ευστ. Κακούρα (Α.Μ.Σ.Ο.Ε.Λ. 13291) της ελεγκτικής εταιρίας ΣΟΛ Α.Ε. Ορκωτοί Ελεγκτές Λογιστές Σύμβουλοι Επιχειρήσεων, (Φωκίωνος Νέγρη 3, 112 57, Αθήνα, τηλ. 210-8691000).

Έκθεση Ελέγχου Τακτικού Ορκωτού Ελεγκτή – Λογιστή επί των Δημοσιευμένων Ενοποιημένων Οικονομικών Καταστάσεων της Χρήσης 2006

Παρακάτω παρατίθεται αυτούσια η Έκθεση Ελέγχου του ορκωτού ελεγκτή – λογιστή κ. Δ. Κακούρα Α.Μ.Σ.Ο.Ε.Λ. 13291) της ελεγκτικής εταιρίας Σ.Ο.Λ. Α.Ε., επί των δημοσιευμένων ενοποιημένων οικονομικών καταστάσεων της LAVIPHARM Α.Ε. για τη χρήση που έληξε την 31.12.2006, οι οποίες συντάχθηκαν βάσει των Διεθνών Λογιστικών Προτύπων / Διεθνών Προτύπων Χρηματοοικονομικής Πληροφόρησης (Δ.Λ.Π. / Δ.Π.Χ.Π.)

Η εν λόγω Έκθεση Ελέγχου αποτελεί αναπόσπαστο μέρος των ενοποιημένων οικονομικών καταστάσεων και είναι διαθέσιμη στα γραφεία της Εταιρίας, Αγ. Μαρίνας, 190 02 Παιανία, και στην ιστοσελίδα της <http://www.lavipharm.gr>

«... Ελέγξαμε τις συνημμένες ενοποιημένες οικονομικές καταστάσεις της LAVIPHARM Α.Ε. που αποτελούνται από τον ισολογισμό της 31 Δεκεμβρίου 2006 και τις καταστάσεις αποτελεσμάτων, μεταβολών ιδίων κεφαλαίων και ταμειακών ροών της χρήσεως που έληξε την ημερομηνία αυτή, καθώς και περίληψη σημαντικών λογιστικών πολιτικών και λοιπές επεξηγηματικές σημειώσεις.

Ευθύνη Διοίκησης για τις Οικονομικές Καταστάσεις

Η Διοίκηση της Εταιρίας έχει την ευθύνη για την κατάρτιση και εύλογη παρουσίαση αυτών των Οικονομικών Καταστάσεων, σύμφωνα με τη Διεθνή Πρότυπα Χρηματοοικονομικής Πληροφόρησης όπως αυτά έχουν υιοθετηθεί από την Ευρωπαϊκή Ένωση. Η ευθύνη αυτή περιλαμβάνει το σχεδιασμό, εφαρμογή και διατήρηση συστήματος εσωτερικού ελέγχου σχετικά με την κατάρτιση και εύλογη παρουσίαση οικονομικών καταστάσεων, απαλλαγμένων από ουσιώδη ανακρίβεια, που οφείλεται σε απάτη ή λάθος. Η ευθύνη αυτή περιλαμβάνει επίσης την επιλογή και εφαρμογή κατάλληλων λογιστικών πολιτικών και τη διενέργεια λογιστικών εκτιμήσεων που είναι λογικές για τις περιστάσεις.

Ευθύνη Ορκωτού Ελεγκτή

Δική μας ευθύνη είναι η έκφραση γνώμης επί των Οικονομικών Καταστάσεων, με βάση τον έλεγχό μας. Διενεργήσαμε τον έλεγχό μας σύμφωνα με τα Ελληνικά Ελεγκτικά Πρότυπα που είναι εναρμονισμένα με τα Διεθνή Ελεγκτικά Πρότυπα. Τα Πρότυπα αυτά απαιτούν τη συμμόρφωσή μας με τους κανόνες δεοντολογίας και το σχεδιασμό και διενέργεια του ελέγχου μας με σκοπό την εύλογη διασφάλιση ότι οι οικονομικές καταστάσεις είναι απαλλαγμένες από ουσιώδη ανακρίβεια.

Ο έλεγχος περιλαμβάνει τη διενέργεια διαδικασιών για τη συγκέντρωση ελεγκτικών τεκμηρίων σχετικά με τα ποσά και τις πληροφορίες που περιλαμβάνονται στις οικονομικές καταστάσεις. Οι διαδικασίες επιλέγονται κατά την κρίση του ελεγκτή και περιλαμβάνουν την εκτίμηση του κινδύνου ουσιώδους ανακρίβειας των οικονομικών καταστάσεων, λόγω απάτης ή λάθους. Για την εκτίμηση του κινδύνου αυτού, ο ελεγκτής λαμβάνει υπόψη του το σύστημα εσωτερικού ελέγχου, σχετικά με την κατάρτιση και εύλογη παρουσίαση των οικονομικών καταστάσεων, με σκοπό το σχεδιασμό ελεγκτικών διαδικασιών για τις περιστάσεις και όχι για την έκφραση γνώμης επί της αποτελεσματικότητας του συστήματος εσωτερικού ελέγχου της Εταιρίας. Ο έλεγχος περιλαμβάνει επίσης την αξιολόγηση της καταλληλότητας των λογιστικών πολιτικών που εφαρμόστηκαν και του εύλογου των εκτιμήσεων που έγιναν από τη Διοίκηση, καθώς και αξιολόγηση της συνολικής παρουσίας των οικονομικών καταστάσεων.

Πιστεύουμε ότι τα ελεγκτικά τεκμήρια που έχουμε συγκεντρώσει είναι επαρκή και κατάλληλα για τη θεμελίωση της ελεγκτικής γνώμης μας.

Γνώμη

Κατά τη γνώμη μας, οι συνημμένες ενοποιημένες οικονομικές καταστάσεις παρουσιάζουν εύλογα από κάθε ουσιώδη άποψη την οικονομική κατάσταση της Εταιρίας κατά την 31 Δεκεμβρίου 2006, την χρηματοοικονομική της επίδοση και τις ταμειακές ροές για τη χρήση που έληξε την ημερομηνία αυτή σύμφωνα με τα Διεθνή Πρότυπα Χρηματοοικονομικής Πληροφόρησης όπως αυτά υιοθετήθηκαν από την Ευρωπαϊκή Ένωση.

Χωρίς να διατυπώνουμε επιφύλαξη ως προς τα συμπεράσματα του ελέγχου μας, εφιστούμε την προσοχή σας:

- 1) Όπως αναφέρεται στη σημείωση 1 επί των ενοποιημένων Οικονομικών Καταστάσεων η καθαρή θέση της ενοποιούμενης θυγατρικής (κατά 61,41%) εταιρείας LAVIPHARM CORP (Η.Π.Α) κατά την 31.12.2006 είναι αρνητική. Στις 4 Αυγούστου 2006 εγκρίθηκε από την αρμόδια αρχή των Η.Π.Α (FDA) η κυκλοφορία του πρώτου προϊόντος (φαρμάκου) της θυγατρικής εταιρείας LAVIPHARM CORP (Η.Π.Α). Η εταιρεία έχει ήδη ξεκινήσει την παραγωγή του προϊόντος σε εκτέλεση υφιστάμενων παραγγελιών ενώ οι πωλήσεις του εν λόγω προϊόντος προβλέπεται να ξεκινήσουν το δεύτερο τρίμηνο του 2007. Ως εκ τούτου τα περιουσιακά στοιχεία της συγκεκριμένης θυγατρικής δεν μπορούν να θεωρούνται απαξιωμένα.
- 2) Στη σημείωση 10, που παρατίθεται στις σημειώσεις επί των ενοποιημένων οικονομικών καταστάσεων, γίνεται αναφορά για τις εταιρείες του Ομίλου που δεν έχουν ελεγχθεί από τις φορολογικές αρχές με συνέπεια οι φορολογικές τους υποχρεώσεις για τις μη ελεγχθείσες φορολογικά χρήσεις να μην έχουν καταστεί οριστικές. Η έκβαση του φορολογικού ελέγχου δεν είναι δυνατόν να προβλεφθεί στο παρόν στάδιο.

Αναφορά επί άλλων νομικών και κανονιστικών θεμάτων.

Το περιεχόμενο της Έκθεσης του Διοικητικού Συμβουλίου είναι συνεπές με τις συνημμένες οικονομικές καταστάσεις.»

Η εταιρεία ΣΟΛ Α.Ε. Ορκωτοί Ελεγκτές Λογιστές Σύμβουλοι Επιχειρήσεων δια του νομίμου εκπροσώπου της κ. Παναγιώτη Μαρκόπουλου, δηλώνει ότι δεν συνδέεται και δεν διατηρεί οποιοδήποτε συμφέρον στην εταιρία LAVIPHARM Α.Ε., περιλαμβανομένων τυχόν συγκρουόμενων συμφερόντων, το οποίο δύναται να επηρεάσει σημαντικά την παρούσα αύξηση μετοχικού κεφαλαίου, εκτός των αμοιβών που λαμβάνει στα πλαίσια του ρόλου της ως τακτικός ορκωτός ελεγκτής των ενοποιημένων οικονομικών καταστάσεων του Ομίλου LAVIPHARM, της PHARMA LOGISTICS Α.Ε., της PHARMA PLUS ΕΞΥΠΗΡΕΤΗΣΗ ΦΑΡΜΑΚΕΙΩΝ Α.Ε., της CASTALIA LABORATOIRES DERMATOLOGIQUES Α.Ε., των ενοποιημένων οικονομικών καταστάσεων του Ομίλου LAVIPHARM ACTIVE SERVICES, της LAS ΠΑΤΡΑ ΑΝΩΝΥΜΗ ΕΤΑΙΡΙΑ ΕΜΠΟΡΙΑΣ ΚΑΙ ΔΙΑΝΟΜΗΣ ΦΑΡΜΑΚΕΥΤΙΚΩΝ ΠΡΟΪΟΝΤΩΝ, της ΛΑΡΙΣΑ ΦΑΡΜΑΚΕΥΤΙΚΗ Α.Ε., της ΝΕΟΦΑΡΜ Α.Ε., της ΚΑΒΑΛΑ ΦΑΡΜΑΚΕΥΤΙΚΗ Α.Ε. και της LAS ΘΕΣΣΑΛΟΝΙΚΗ ΜΟΝΟΠΡΟΣΩΠΗ ΕΤΑΙΡΙΑ ΠΕΡΙΟΡΙΣΜΕΝΗΣ ΕΥΘΥΝΗΣ.

3.6 ΕΓΓΡΑΦΑ ΣΤΗ ΔΙΑΘΕΣΗ ΤΟΥ ΚΟΙΝΟΥ

Κατά τη διάρκεια ισχύος του Ενημερωτικού Δελτίου τα ακόλουθα έγγραφα θα βρίσκονται στη διάθεση του επενδυτικού κοινού:

- Το κωδικοποιημένο καταστατικό της Εταιρίας είναι διαθέσιμο στα γραφεία της Εταιρίας, Αγ. Μαρίας ΤΘ 59, 19002 Παιανία.
- Τα πρακτικά της Έκτακτης Γενικής Συνέλευσης των μετόχων της Εταιρίας στις 23.5.2007 που αποφάσισε την αύξηση μετοχικού κεφαλαίου είναι διαθέσιμα στα γραφεία της Εταιρίας, Αγ. Μαρίας ΤΘ 59, 19002 Παιανία.
- Οι από 24.2.2004, 5.5.2004 και 23.6.2005 εκθέσεις αποτίμησης ακινήτων από την εταιρία ΑΞΙΕΣ Α.Ε. μέλος του ομίλου Lambert Smith Hampton είναι διαθέσιμες στα γραφεία της Εταιρίας, Αγ. Μαρίας ΤΘ 59, 19002 Παιανία, με τη σχετική συναίνεση της εν λόγω εταιρίας.

- Η έκθεση ελέγχου από τη δικηγορική εταιρία PI Partners με ημερομηνία 12.7.2007 είναι διαθέσιμη στα γραφεία της Εταιρίας, Αγ. Μαρίνας ΤΘ 59, 19002 Παιανία, με τη σχετική συναίνεση της εν λόγω δικηγορικής εταιρίας.
- Οι από 9.8.2007, 17.8.2007, 21.8.2007 και 22.8.2007 συμπληρωματικές επιστολές αναφορικά με το Νομικό Έλεγχο του Ομίλου από τη δικηγορική εταιρία PI Partners είναι διαθέσιμες στα γραφεία της Εταιρίας, Αγ. Μαρίνας ΤΘ 59, 19002 Παιανία, με τη σχετική συναίνεση της εν λόγω δικηγορικής εταιρίας.
- Η έκθεση του έκτακτου και λογιστικού και οικονομικού ελέγχου που διενεργήθηκε από την ελεγκτική εταιρία Grant Thornton Certified Auditors A.E. είναι διαθέσιμη στα γραφεία της Εταιρίας. Αγ. Μαρίνας ΤΘ 59, 19002 Παιανία, με τη σχετική συναίνεση της εν λόγω ελεγκτικής εταιρίας.
- Οι από 8.8.2007 και 16.8.2007 και 22.8.2007 συμπληρωματικές επιστολές αναφορικά με τον Οικονομικό Έλεγχο των οικονομικών καταστάσεων του Ομίλου LAVIPHARM A.E. της χρήσης 2006 είναι διαθέσιμες στα γραφεία της Εταιρίας. Αγ. Μαρίνας ΤΘ 59, 19002 Παιανία, με τη σχετική συναίνεση της εν λόγω ελεγκτικής εταιρίας.

Άλλες πληροφορίες στο διαδικτυακό τόπο της Εταιρίας, πλην των πληροφοριών που είναι διαθέσιμες στην παραπάνω ηλεκτρονικές διευθύνσεις, δεν αποτελούν μέρος του παρόντος ενημερωτικού δελτίου.

3.7 **ΕΓΓΡΑΦΑ ΜΕΣΩ ΠΑΡΑΠΟΜΠΗΣ**

- Οι οικονομικές καταστάσεις της LAVIPHARM A.E. (σε εταιρικό και ενοποιημένο επίπεδο) για τη χρήση που έληξε την 31.12.2004, οι οποίες συντάχθηκαν από την Εταιρία για τους σκοπούς του Ενημερωτικού Δελτίου, όπως προβλέπεται από τις διατάξεις του Παραρτήματος Ι, ενότητα 20.1 του Κανονισμού (ΕΚ) 809/2004 της Επιτροπής των Ευρωπαϊκών Κοινοτήτων, βάσει των Διεθνών Λογιστικών Προτύπων / Διεθνών Προτύπων Χρηματοοικονομικής Πληροφόρησης (Δ.Λ.Π. / Δ.Π.Χ.Π.), καθώς και η αντίστοιχη έκθεση ελέγχου είναι διαθέσιμες στα γραφεία της Εταιρίας, Αγ. Μαρίνας ΤΘ 59, 19002 Παιανία και στην ιστοσελίδα της Εταιρίας www.lavipharm.gr
- Οι δημοσιευμένες οικονομικές καταστάσεις της Εταιρίας (σε εταιρικό και ενοποιημένο επίπεδο) για τις χρήσεις που έληξαν την 31.12.2005 και την 31.12.2006, οι οποίες συντάχθηκαν από την Εταιρία σύμφωνα με τα Διεθνή Πρότυπα Χρηματοοικονομικής Πληροφόρησης (Δ.Π.Χ.Π.) και ελέγχθηκαν από τακτικούς ορκωτούς ελεγκτές – λογιστές, καθώς και οι αντίστοιχες εκθέσεις ελέγχου είναι διαθέσιμες στα γραφεία της Εταιρίας, Αγ. Μαρίνας ΤΘ 59, 19002 Παιανία και στην ιστοσελίδα της Εταιρίας www.lavipharm.gr
- Οι δημοσιευμένες ενδιάμεσες συνοπτικές οικονομικές καταστάσεις της Εταιρίας (σε εταιρικό και ενοποιημένο επίπεδο) για την περίοδο 1.1 – 31.3.2007, οι οποίες συντάχθηκαν από την Εταιρία σύμφωνα με τα Διεθνή Πρότυπα Χρηματοοικονομικής Πληροφόρησης (Δ.Π.Χ.Π.) είναι διαθέσιμες στα γραφεία της Εταιρίας, Αγ. Μαρίνας ΤΘ 59, 19002 Παιανία και στην ιστοσελίδα της Εταιρίας www.lavipharm.gr
- Το Πιστοποιητικό Εξέτασης Ορκωτού Ελεγκτή Λογιστή της Προσδοκώμενης Οικονομικής Πληροφόρησης που συντάχθηκε στα πλαίσια ενημέρωσης του επενδυτικού κοινού και συμπεριλαμβάνεται στο Ενημερωτικό Δελτίο της Εταιρείας είναι διαθέσιμο στα γραφεία της Εταιρίας, Αγ. Μαρίνας ΤΘ 59, 19002 Παιανία και στην ιστοσελίδα της Εταιρίας www.lavipharm.gr

3.8 ΦΟΡΟΛΟΓΙΚΟΣ ΈΛΕΓΧΟΣ

3.8.1 LAVIPHARM A.E

Η Εταιρία έχει ελεγχθεί για πάσης φύσεως φορολογικές υποχρεώσεις μέχρι και τη χρήση 2005, τα δε οικονομικά της στοιχεία και αποτελέσματα κρίθηκαν ακριβή, ειλικρινή και οριστικά.

Συγκεκριμένα ο τελευταίος φορολογικός έλεγχος ο οποίος έληξε στις 18.6.2007, διενεργήθηκε από το Δ.Ε.Κ. (Διαπεριφερειακό Ελεγκτικό Κέντρο) Αθηνών και αφορούσε τις χρήσεις 2003-2005. Ο εν λόγω φορολογικός έλεγχος αφορούσε τον προσδιορισμό πάσης φύσεως φορολογικών υποχρεώσεων (εισοδήματος, ΦΠΑ, φόρο μεγάλης ακίνητης περιουσίας, τελών χαρτοσήμων, φόρο μισθωτών υπηρεσιών, κώδικα βιβλίων και στοιχείων). Σύμφωνα με τα φύλλα ελέγχου που επιδόθηκαν, από τον φορολογικό έλεγχο των χρήσεων 2003-2005 της LAVIPHARM A.E. προέκυψαν οι κάτωθι λογιστικές διαφορές, πρόστιμα και προσαυξήσεις:

Η Εταιρία δεν έχει ελεγχθεί από τις φορολογικές αρχές για την χρήση 2006.

Σύμφωνα με την εκθέσεις των ελέγχων προκύπτουν διαφορές φορολογικού ελέγχου ως εξής:

Οικονομικές Χρήσεις	2003	2004	2005	Σύνολο
Φορολογία Εισοδήματος	896.953,00	1.284.121,00	475.384,00	2.656.458,00
Φόρου Προστιθέμενης Αξίας	59.909,01	490,69	30.504,08	90.903,78
Τέλη χαρτόσημου	133.051,20	0,00	0,00	133.051,20
Φόρος μεγάλης ακίνητης περιουσίας	0,00	0,00	19736,71	19.736,71
Πρόστιμο	36.963,00	360,00	12.481,00	49.804,00
Σύνολα	1.126.876,21	1.284.971,69	538.105,79	2.949.953,69

Πηγή: Στοιχεία ελεγμένα από τον Ανεξάρτητο Ορκωτό Ελεγκτή – Λογιστή.

Για τον φορολογικό έλεγχο, η εταιρία είχε σχηματίσει για τις χρήσεις 2003 – 2005 πρόβλεψη ύψους €560.000,00.

Η συνολική επιβάρυνση στα ενοποιημένα αποτελέσματα της περιόδου 1.1.2007 - 30.06.2007, που εμπεριέχεται στη γραμμή Φόρος Εισοδήματος, της Κατάστασης αποτελεσμάτων, είναι ποσό € 2.389.954.00 και αναλύεται ως εξής:

α) Διαφορές φόρου παρελθουσών χρήσεων που επεβλήθησαν από το φορολογικό έλεγχο για τις χρήσεις 2003 έως και 2005 της εταιρείας LAVIPHARM AE ήταν ποσού € 2.949.954,00.

β) Μείον σχηματισμένη από το παρελθόν πρόβλεψη που αναλογεί στις ανωτέρω ελεγχθείσες χρήσεις ποσού €560.000.

Σύμφωνα με την Εταιρία, εκτιμάται ότι δεν θα υπάρξει ταμειακή επιβάρυνση δεδομένου ότι μετά τον φορολογικό έλεγχο προέκυψε επιστροφή παρακρατηθέντων φόρων συνολικού ποσού € 4.682.206,40.

Η ανωτέρω επιστροφή φόρου αφορά:

1. Επιστροφή πιστωτικού ποσού € 1.028.874,93 όπως αυτό προκύπτει από τη δήλωση φορολογίας εισοδήματος του οικονομικού έτους 2004. Η παραπάνω επιστροφή προκύπτει από επιστροφή της προκαταβολής του φόρου εισοδήματος του οικονομικού έτους 2003, συνολικού ποσού € 803.379,70 και παρακρατήσεις φόρου εισοδήματος (4% της αξίας του εκάστοτε τιμολογίου) που γίνονται από ΝΠΔΔ (Δημόσια Νοσοκομεία), συνολικού ποσού € 225.495,23.
2. Επιστροφή πιστωτικού ποσού € 2.611.331,47 όπως αυτό προκύπτει από τη δήλωση φορολογίας εισοδήματος του οικονομικού έτους 2006. Η παραπάνω επιστροφή προκύπτει από επιστροφή της προκαταβολής του φόρου εισοδήματος του οικονομικού έτους 2005, συνολικού ποσού €

1.819.637,86 και παρακρατήσεις φόρου εισοδήματος (4% της αξίας του εκάστοτε τιμολογίου) που γίνονται από ΝΠΔΔ (Δημόσια Νοσοκομεία), συνολικού ποσού € 791.693,61.

3. Επιστροφή πιστωτικού υπολοίπου ΦΠΑ συνολικού ποσού € 1.042.000,00. Το πιστωτικό υπόλοιπο του ΦΠΑ προκύπτει από τις σημαντικές εξαγωγές τις Εταιρίας οι οποίες δεν υπόκεινται σε ΦΠΑ ενώ η πλειοψηφία των αγορών των πρώτων υλών και υλικών συσκευασίας υπόκειται σε ΦΠΑ.

Το σύνολο των παραπάνω ανέρχεται σε € 4.682.206,40 και έχει ήδη εισπραχθεί από την Εταιρία στο συνολό του.

3.8.2 ΘΥΓΑΤΡΙΚΕΣ – ΣΥΝΔΕΔΕΜΕΝΕΣ ΕΤΑΙΡΙΕΣ

Οι εταιρίες του Ομίλου, με βάση τις ενδιάμεσες συνοπτικές ενοποιημένες οικονομικές καταστάσεις της περιόδου 1.1 – 31.3.2007, δεν έχουν ελεγχθεί από τις φορολογικές αρχές για τις χρήσεις σύμφωνα με τον παρακάτω πίνακα και κατά συνέπεια, οι φορολογικές υποχρεώσεις των εταιριών για τις ανέλεγκτες χρήσεις δεν έχουν καταστεί οριστικές.

Πίνακας των εταιριών που συμμετέχουν στις Ενοποιημένες Οικονομικές Καταστάσεις της LAVIPHARM 31.3.2007				
Εταιρία	Έδρα	Συμμετοχή	Μέθοδος Ενοποίησης	Ανέλεγκτες Χρήσεις
ΑΜΕΣΗ ΣΥΜΜΕΤΟΧΗ				
Lavipharm Hellas A.E.	Ελλάδα	99,90%	Ολική	2004 - 2006
Pharma Logistics A.E.	Ελλάδα	96,52%	Ολική	2000 - 2006
Lavipharm Active Services A.E.	Ελλάδα	100,00%	Ολική	2003 - 2006
Pharma Plus Εξυπηρέτηση Φαρμακείων A.E.	Ελλάδα	94,12%	Ολική	2001 - 2006
Castalia Laboratoires Dermatologiques A.E.	Ελλάδα	68,50%	Ολική	2005 - 2006
Lavipharm Corporation	Η.Π.Α.	61,41%	Ολική	1998-2006
Laboratoires Lavipharm S.A.	Γαλλία	45,00%	Ολική	2006
Lavipharm Pharmaceutical Services Ltd ¹	Κύπρος	40,00%	Καθαρή Θέση	2002 - 2006
ΕΜΜΕΣΗ ΣΥΜΜΕΤΟΧΗ				
Νεοφάρμ Α.Ε.	Ελλάδα	70,00% μέσω της 100% θυγατρικής της Lavipharm Active Services	Ολική	2005 - 2006
Καβάλα Φαρμακευτική Α.Ε.	Ελλάδα	70,00% μέσω της 100% θυγατρικής της Lavipharm Active Services	Ολική	2004 - 2006
L.A.S. Πάτρα Α.Ε.	Ελλάδα	98,30% μέσω της 100% θυγατρικής της Lavipharm Active Services	Ολική	2005 - 2006
Λάρισα Φαρμακευτική Α.Ε.	Ελλάδα	98,30% μέσω της 100% θυγατρικής της Lavipharm Active Services	Ολική	2001 - 2006
L.A.S. Θεσσαλονίκη Μ.Ε.Π.Ε.	Ελλάδα	100,00% μέσω της 100% θυγατρικής της Lavipharm Active Services	Ολική	2000 - 2006
Lavipharm Laboratories Inc.	Η.Π.Α.	61,41% μέσω της κατά 61,41% θυγατρικής της Lavipharm Corporation	Ολική	1996-2006
Lavipharm France Holding	Γαλλία	44,87% μέσω της κατά 45% θυγατρικής της Laboratoires Lavipharm	Ολική	2004 - 2006
Hilox	Η.Π.Α.	44,87% μέσω της 100% θυγατρικής της Laboratoires Lavipharm, Lavipharm France Holding	Ολική	2001 - 2006
Lavipharm Cyprus Ltd	Κύπρος	40,00% μέσω της κατά 40% θυγατρικής της Lavipharm Pharmaceutical Services	Καθαρή Θέση	2001-2006
Lavipharm Distribution Ltd	Κύπρος	20,49% μέσω της κατά 40% θυγατρικής της Lavipharm Pharmaceutical Services	Καθαρή Θέση	2001-2006
Phasex ²	Η.Π.Α.	18,42% μέσω της 100% θυγατρικής της Lavipharm Corporation, Lavipharm Laboratories Inc.	Καθαρή Θέση	1981-2006
Separex ²	Γαλλία	15,65% μέσω της έμμεσης συμμετοχής της στη Lavipharm France Holding	Καθαρή Θέση	

Πηγή: Επεξεργασία στοιχείων από την Εταιρία, μη ελεγμένων από Ορκωτό Ελεγκτή – Λογιστή.

Σημείωση:

¹: Τον Οκτώβριο του 2006 πραγματοποιήθηκε αύξηση μετοχικού κεφαλαίου στη θυγατρική εταιρία Lavipharm Pharmaceutical Services Ltd με παραίτηση του δικαιώματος προτίμησης από πλευράς Lavipharm A.E. Μετά την παραπάνω αύξηση το καταληκτικό ποσοστό συμμετοχής στο μετοχικό κεφάλαιο της Lavipharm Pharmaceutical Services Ltd

διαμορφώθηκε σε 40% έναντι 50% που ήταν μέχρι την 30.9.2006. Λόγω της ανωτέρω μείωσης του ποσοστού συμμετοχής η εν λόγω εταιρία ενοποιείται πλέον με τη μέθοδο της καθαρής θέσης.

2. α) Η Lavipharm Corp. έχει μέσω της Lavipharm Inc. ποσοστό συμμετοχής στη Phasex 30% και την ενοποιεί με την μέθοδο της καθαρής θέσης. Η Lavipharm A.E. έχει ποσοστό συμμετοχής στη Lavipharm Corp. 61,41% και την ενοποιεί με την μέθοδο της ολικής ενοποίησης. Ως εκ τούτου, η Lavipharm A.E. συμμετέχει στην Phasex με ποσοστό 18,42% ($30\% \times 61,41\%$) μέσω της Lavipharm Corp.

β) Η Laboratoires Lavipharm S.A. έχει μέσω της Lavipharm France Holding ποσοστό συμμετοχής στην Separex 34,87% και την ενοποιεί με την μέθοδο της καθαρής θέσης. Η Lavipharm A.E. έχει ποσοστό συμμετοχής στη Laboratoires Lavipharm S.A. 45% και την ενοποιεί με τη μέθοδο της ολικής ενοποίησης. Ως εκ τούτου, η Lavipharm A.E. συμμετέχει στη Separex με ποσοστό 15,65% ($34,87\% \times 44,87\%$) μέσω της Laboratoires Lavipharm S.A.

γ) Την 31.3.2007 η LAVIPHARM A.E. συμμετείχε έμμεσα με ποσοστό 15,65% στη SEPAREX S.A. μέσω της LAVIPHARM FRANCE HOLDING. Στις 15.6.2007, η Εταιρία προέβη στην πώληση της ανωτέρω συμμετοχής της στην εν λόγω εταιρία.

Η Διοίκηση της Εταιρίας, δηλώνει ότι τόσο η Εταιρία όσο και λοιπές εταιρίες του Ομίλου είναι φορολογικά ενήμερες και βασιζόμενη σε ιστορικά στοιχεία σχετικά με τα αποτελέσματα των τακτικών φορολογικών ελέγχων που έχουν διενεργηθεί, εκτιμά ότι τυχόν αποτελέσματα φορολογικού ελέγχου των ανέλεγκτων χρήσεων των εταιριών του Ομίλου που μπορεί να προκύψουν, δεν πρόκειται να επηρεάσουν σημαντικά τη χρηματοοικονομική κατάσταση, την περιουσιακή διάρθρωση, την κερδοφορία και τις ταμειακές ροές της Εταιρίας και του Ομίλου.

3.9 ΠΛΗΡΟΦΟΡΙΕΣ ΓΙΑ ΤΟΝ ΕΚΔΟΤΗ

3.9.1 Γενικές Πληροφορίες

Η LAVIPHARM Α.Ε. είναι Ελληνική Ανώνυμη Εταιρία και υπόκειται στο Νόμο περί Ανώνυμων Εταιριών του Κ.Ν. 2190/1920. Η Εταιρία περαιτέρω δεσμεύεται, λόγω του αντικειμένου της, και από διατάξεις της φαρμακευτικής νομοθεσίας καθώς και, λόγω του ότι οι μετοχές της είναι εισηγμένες στην κατηγορία «Μεγάλης Κεφαλαιοποίησης» της Αγοράς Αξιών του Χρηματιστηρίου Αθηνών, από διατάξεις που διέπουν τις εισηγμένες στο χρηματιστήριο εταιρίες.

Η Εταιρία συστάθηκε με την υπ' αριθμ. 54.655/16.06.1975 πράξη του Συμβολαιογράφου Αθηνών Αδριανού Μιχ. Λέζου υπό την αρχική επωνυμία «Ανώνυμος Βιομηχανική Εταιρεία Φαρμακευτικών Προϊόντων NATIBΕΛΛ-ΛΑΒΙΔΑΣ Α.Ε.» και το διακριτικό τίτλο «LAVIPHARM». Με την υπ' αριθμ. 100173/28.06.1975 απόφαση του Νομάρχη Αττικής Διαμέρισμα Αθηνών περί παροχής άδειας συστάσεως και εγκρίσεως του Καταστατικού της, η Εταιρία καταχωρήθηκε στο Μητρώο Ανωνύμων Εταιριών του Υπουργείου Εμπορίου την 28.06.1975 με Αρ.Μ.Α.Ε.: 14010/06/Β/86/69 (ΦΕΚ/ΤΑΕ-ΕΠΕ: 1825/23.07.1975) και λειτουργεί με την επωνυμία «Ανώνυμος Εμπορική και Βιομηχανική Εταιρία Φαρμακευτικών Χημικών και Καλλυντικών Προϊόντων LAVIPHARM Α.Ε.».

Η έδρα της Εταιρίας βρίσκεται στην Παιανία Αττικής, οδός Αγ. Μαρίνας, Τ.Θ. 59, Τ.Κ. 190 02, τηλ. 210-6691000. Η διάρκειά της έχει καθοριστεί σε 50 έτη.

Η Εταιρία δραστηριοποιείται στο χώρο των φαρμακευτικών, χημικών και καλλυντικών προϊόντων. Ο σκοπός της Εταιρίας, σύμφωνα με το άρθρο 4 του Καταστατικού της είναι:

- Η βιομηχανική παραγωγή και συσκευασία πάσης φύσεως και μορφής φαρμακευτικών, χημικών, κτηνιατρικών και καλλυντικών προϊόντων των πρώτων υλών αυτών, ως και συναφών προς αυτά ειδών είτε για ίδιο λογαριασμό είτε για λογαριασμό τρίτων καθώς και γενικότερα επενδύσεις στο χώρο της υγείας σύμφωνα με την εκάστοτε ισχύουσα νομοθεσία.
- Η εμπορία, η εισαγωγή και εξαγωγή των παραπάνω ειδών, είτε για ίδιο λογαριασμό, είτε για λογαριασμό τρίτων καθώς και η εμπορία, εισαγωγή και εξαγωγή ιατρικών μηχανημάτων, ορθοπεδικών ειδών και γενικά υγειονομικού και νοσοκομειακού υλικού.
- Η έρευνα και ανάπτυξη Χημικών, Κτηνιατρικών, Φαρμακευτικών, Καλλυντικών προϊόντων και συναφών προς αυτά ειδών είτε για ίδιο λογαριασμό είτε για λογαριασμό τρίτων καθώς και η χρηματοδότηση επιστημονικών και λοιπών ερευνητικών ιδρυμάτων που δραστηριοποιούνται στο χώρο της υγείας στην Ελλάδα και το εξωτερικό.
- Παροχή διοικητικών και συμβουλευτικών υπηρεσιών προς τρίτους.
- Η αντιπροσώπευση οίκων του εσωτερικού και του εξωτερικού.

Για την ευόδωση του σκοπού της η Εταιρία μπορεί να παρέχει πάσης μορφής εγγυήσεις υπέρ συνδεδεμένων επιχειρήσεων, να συμμετέχει και να ιδρύει με άλλα νομικά ή φυσικά πρόσωπα επιχειρήσεις που επιδιώκουν τον ίδιο ή συναφείς σκοπούς να αποκτά συμμετοχές σε εταιρίες οποιασδήποτε μορφής στην Ελλάδα ή στο εξωτερικό που δραστηριοποιούνται στο χώρο της υγείας και γενικά να ενεργεί κάθε πράξη στην Ελλάδα και το εξωτερικό που διαρκώς ή προσωρινώς έχει σχέση με το σκοπό της.

Οι μετοχές της Εταιρίας είναι εισηγμένες στο Χρηματιστήριο Αξιών από το 1995 και διαπραγματεύονται στην κατηγορία «Μεγάλης Κεφαλαιοποίησης» της Αγοράς Αξιών του Χ.Α.

3.9.2 Σύντομο Ιστορικό

- 1911 Έναρξη δραστηριοποίησης της οικογένειας Λαβίδα στον χώρο των φαρμάκων
1975 Σύσταση της LAVIPHARM με τη σημερινή νομική της μορφή -
Ο Θανάσης Λαβίδας ηγείται της εταιρείας μαζί με μια νέα διοικητική ομάδα
- 1977 Συνεργασία με L’Oreal – Δημιουργία αγοράς καλλυντικών σε φαρμακεία
1979 Κατασκευή εργοστασίου για την παραγωγή φαρμάκων και καλλυντικών
1985 Ίδρυση τμήματος Έρευνας και Ανάπτυξης – Έμφαση σε νέα Συστήματα Χορήγησης Φαρμάκων
1989 Ίδρυση της Laboratories Lavipharm στο Παρίσι
1992 Κοινοπραξίες με τη Synthelabo – France (Synthelabo – Lavipharm) και τη L’Oreal Cosmetique Active (Lavicosmetica)
- 1993 Ολοκλήρωση μονάδας παραγωγής διαδερμικών προϊόντων
1994 Ίδρυση της Lavipharm Alliance Sante A.E. (L.A.S.) (Μεγαλύτερη ιδιωτική φαρμακαποθήκη στην Ελλάδα)
- 1995 Εισαγωγή της LAVIPHARM A.E. στο Χρηματιστήριο Αθηνών
Κυκλοφορεί το πρώτο διαδερμικό φάρμακο νιτρογλυκερίνης στην Ιταλία και τη Γαλλία.
- 1996 Εξαγορά ερευνητικής μονάδας με εξειδίκευση στα συστήματα χορήγησης φαρμάκων στις Η.Π.Α. (σημερινή επωνυμία Lavipharm Laboratories).
- 1997 Κυκλοφορεί στην Ευρώπη από τη L’Oreal το πρώτο επιδερμικό καλλυντικό που ανέπτυξε η Εταιρία
1998 Δημιουργία Ομίλου L.A.S. (Ιωάννινα, Πάτρα, Καβάλα)
- 2000 Εξαγορά της Separex (Γαλλία) και της Phasex (Η.Π.Α.)
2001 Ίδρυση της κοινοπρακτικής εταιρίας Lavipharm Pharmaceutical Services Ltd. στην Κύπρο
2002 Στρατηγική συμφωνία μεταξύ της GlaxoSmithKline και του Ομίλου Lavipharm για την αποκλειστική διανομή των φαρμακευτικών προϊόντων στην Ελλάδα.
Εισαγωγή στην Ιαπωνική αγορά του επιδερμικού συστήματος κατά των ρυτίδων ειδικά σχεδιασμένου για την περιοχή των ματιών.
- 2003 Lavipharm Corp. και GlaxoSmithKline: Συνεργασία στη Φαρμακευτική Έρευνα
2004 Πώληση του 49% της Lavicosmetica στην L’Oreal
Εξαγορά του υπόλοιπου 40% που κατείχε η Alliance Unichem στην Lavipharm Alliance Sante A.E. και μετονομασία της σε Lavipharm Active Services A.E.
Ίδρυση της εταιρείας Castalia Laboratoires Dermatologiques.
Ολοκλήρωση ανάπτυξης διαδερμικού συστήματος φαινανύλης κατά του ισχυρού πόνου από τη Lavipharm Laboratories Inc. και κατάθεση φακέλου ANDA στον Αμερικανικό Οργανισμό Τροφίμων και Φαρμάκων (FDA).
- 2005 Κατάθεση φακέλων για το διαδερμικό σύστημα φαινανύλης κατά του ισχυρού πόνου, σε αρμόδιες αρχές ευρωπαϊκών χωρών.
Συμφωνία Συνεργασίας της Lavipharm για το διαδερμικό σύστημα κατά του πόνου με φαρμακευτική εταιρεία για την προώθηση και εμπορία του νέου διαδερμικού συστήματος φαινανύλης στην Ιταλία, τη Γερμανία, τη Γαλλία, την Ισπανία και τη Μεγάλη Βρετανία.
- 2006 Έγκριση από το FDA του διαδερμικού συστήματος φαινανύλης της Lavipharm για την κυκλοφορία του στην αγορά των Ηνωμένων Πολιτειών.
- 2007 Έγκριση από τον Εθνικό Οργανισμό Φαρμάκων (ΕΟΦ) για την κυκλοφορία του διαδερμικού συστήματος φαινανύλης στην Ελλάδα

3.10 ΕΠΙΣΚΟΠΗΣΗ ΤΗΣ ΕΠΙΧΕΙΡΗΜΑΤΙΚΗΣ ΔΡΑΣΤΗΡΙΟΤΗΤΑΣ

Η LAVIPHARM αναπτύσσει, αντιπροσωπεύει, παράγει, διακινεί και, μέσω των εμπορικών θυγατρικών της, προωθεί φαρμακευτικά και καλλυντικά προϊόντα καθώς και μη συνταγογραφούμενα φάρμακα και συμπληρώματα διατροφής, τα οποία περιγράφονται από τον όρο OTC (Over-The-Counter). Επίσης, παρέχει υπηρεσίες ανάπτυξης, παραγωγής, διανομής και διοίκησης σε εταιρίες φαρμακευτικών και καλλυντικών προϊόντων, συμπεριλαμβανομένων και των θυγατρικών της.

Στον πίνακα που ακολουθεί αναλύεται ο κύκλος εργασιών της LAVIPHARM A.E. ανά κατηγορία προϊόντων / υπηρεσιών και η εξέλιξή του την περίοδο 2004 – 2006:

Κύκλος Εργασιών ανά Προϊόν / Υπηρεσία						
(σε χιλ. €)	2004	%	2005	%	2006	%
1. Πωλήσεις προϊόντων						
<i>α. Πωλήσεις Εσωτερικού</i>						
Φάρμακα	26.742	45,1%	27.094	49,4%	17.354	35,7%
Καλλυντικά	2.199	3,7%	4.614	8,4%	5.531	11,4%
OTC	4.379	7,4%	1.656	3,0%	629	1,3%
Σύνολο	33.320	56,2%	33.364	60,8%	23.515	48,4%
<i>β. Πωλήσεις Εξωτερικού</i>						
Φάρμακα	14.463	24,4%	11.778	21,5%	16.590	34,1%
Καλλυντικά	177	0,3%	172	0,3%	49	0,1%
OTC	0	0,0%	0	0,0%	0	0,0%
Σύνολο	14.640	24,7%	11.950	21,8%	16.639	34,2%
Σύνολο Πωλήσεων Προϊόντων	47.960	80,9%	45.314	82,6%	40.154	82,6%
2. Υπηρεσίες						
Έσοδα διανομής	6.080	10,3%	5.380	9,8%	4.923	10,1%
Έσοδα από επεξεργασία / facon	3.278	5,5%	2.281	4,2%	2.065	4,2%
Έσοδα διοικητικών υπηρεσιών	1.983	3,3%	1.896	3,5%	1.448	3,0%
Παροχή συμβουλευτικών υπηρεσιών	0	0,0%	0	0,0%	0	0,0%
Έσοδα από έρευνα & ανάπτυξη προϊόντων	0	0,0%	0	0,0%	0	0,0%
Σύνολο Υπηρεσιών	11.341	19,1%	9.557	17,4%	8.436	17,4%
Σύνολο Κύκλου Εργασιών	59.301	100%	54.870	100%	48.590	100%

Πηγή: Στοιχεία από την Εταιρία, μη ελεγμένα από Ορκωτό Ελεγκτή – Λογιστή.

Η Εταιρία στο εσωτερικό κατά κύριο λόγο παρέχει υπηρεσίες προς τις θυγατρικές της, οι οποίες δραστηριοποιούνται στην προώθηση φαρμάκων και καλλυντικών στην αγορά του εσωτερικού, και προς τρίτους.

Οι πωλήσεις φαρμάκων στο εξωτερικό αφορά κατά κύριο λόγο την πώληση στην Ευρώπη και στον Καναδά νιτρώδη φαρμάκων για τις καρδιαγγειακές παθήσεις.

Στις ανωτέρω πωλήσεις περιλαμβάνονται και οι πωλήσεις που πραγματοποιούνται από την Lavipharm A.E. για λογαριασμό των θυγατρικών εταιρειών Lavipharm Hellas και Castalia Laboratoires Dermatologiques οι οποίες αναλύονται ως ακολούθως:

Πωλήσεις για Λογαριασμό Τρίτων						
(σε χιλ. €)	2004	%	2005	%	2006	%
Φάρμακα	25.144	79,26%	24.771	83,02%	15.014	77,90%
Καλλυντικά	2.199	6,93%	3.412	11,44%	3.734	19,37%
ΟΤC	4.379	13,80%	1.656	5,55%	526	2,73%
Σύνολο Πωλήσεων για λογισμό τρίτων	31.723	100%	29.838	100%	19.273	100%

Πηγή: Στοιχεία από την Εταιρία, μη ελεγμένα από Ορκωτό Ελεγκτή – Λογιστή.

Το σύνολο των ίδιων πωλήσεων το 2006 ανήλθε σε € 29,3 εκατ. το οποίο αναλύεται σε € 20,9 εκατ. πωλήσεις προϊόντων, ήτοι 71,2% επί του συνόλου των ίδιων πωλήσεων, και σε € 8,4 εκατ. υπηρεσίες, ήτοι 28,8% επί του συνόλου των ίδιων πωλήσεων.

Στον πίνακα που ακολουθεί αναλύεται ο ενοποιημένος κύκλος εργασιών της LAVIPHARM A.E. ανά κατηγορία προϊόντων / υπηρεσιών και η εξέλιξη του την περίοδο 2004 – 2006:

Ενοποιημένος Κύκλος Εργασιών ανά Προϊόν / Υπηρεσία						
(σε χιλ. €)	2004	%	2005	%	2006	%
1. Πωλήσεις προϊόντων						
<i>α. Πωλήσεις Εσωτερικού</i>						
Φάρμακα	192.318	80,9%	191.225	82,0%	179.530	78,0%
Καλλυντικά	5.878	2,5%	4.982	2,1%	4.561	2,0%
ΟΤC	10.995	4,6%	10.177	4,4%	9.347	4,1%
Σύνολο	209.190	88,0%	206.384	88,5%	193.438	84,0%
<i>β. Πωλήσεις Εξωτερικού</i>						
Φάρμακα	16.280	6,8%	14.366	6,2%	17.500	7,6%
Καλλυντικά	577	0,2%	422	0,2%	1.593	0,7%
ΟΤC	0	0,0%	16	0,0%	0	0,0%
Σύνολο	16.857	7,1%	14.804	6,3%	19.093	8,3%
Σύνολο Πωλήσεων Προϊόντων	226.047	95,1%	221.188	94,9%	212.531	92,3%
2. Υπηρεσίες						
Έσοδα διανομής	9.670	4,1%	9.478	4,1%	9.212	4,0%
Έσοδα από επεξεργασία / facon	1.107	0,5%	376	0,2%	896	0,4%
Έσοδα διοικητικών υπηρεσιών	172	0,1%	96	0,0%	79	0,0%
Παροχή συμβουλευτικών υπηρεσιών	180	0,1%	300	0,1%	389	0,2%
Έσοδα από έρευνα & ανάπτυξη προϊόντων	574	0,2%	1.750	0,8%	7.157	3,1%
Σύνολο Υπηρεσιών	11.704	4,9%	12.001	5,1%	17.734	7,7%
Σύνολο Κύκλου Εργασιών	237.751	100%	233.189	100%	230.265	100%

Πηγή: Στοιχεία από την Εταιρία, μη ελεγμένα από Ορκωτό Ελεγκτή – Λογιστή.

Στις ανωτέρω πωλήσεις περιλαμβάνονται και οι πωλήσεις για λογαριασμό τρίτων που πραγματοποιούνται από τον υποόμιλο Lavipharm Pharmaceutical Services Ltd και οι οποίες αναλύονται ως ακολούθως:

Πωλήσεις για Λογαριασμό Τρίτων						
(σε χιλ. €)	2004	%	2005	%	2006	%
Φάρμακα	9.909	98,90%	11.489	98,90%	9.775	100,00%
Καλλυντικά	110	1,10%	127	1,09%	0	0,00%
ΟΤC	0	0,00%	0	0,00%	0	0,00%
Σύνολο Πωλήσεων για λογισμό τρίτων	10.019	100%	11.617	100%	9.775	100%

Πηγή: Στοιχεία από την Εταιρία, μη ελεγμένα από Ορκωτό Ελεγκτή – Λογιστή.

3.10.1 Άδειες Λειτουργίας

Η Εταιρία διαθέτει άδεια λειτουργίας εργοστασίου στην Αγ. Μαρίνας, Παιανία, Αττικής για την παραγωγή φαρμακευτικών και καλλυντικών προϊόντων. Η σχετική άδεια λειτουργίας των εργοστασιακών εγκαταστάσεων της Εταιρίας ανανεώθηκε στις 3.4.2007 (Φ6.39/20639/1052/3.4.2007 (ΦΕΚ Β 710/8.5.2007)) και έχει διάρκεια 8 ετών.

Η Εταιρία διαθέτει επίσης άδεια δυνατότητας παραγωγής(061/07/1 – εκδοθείσα από τον ΕΟΦ στις 22/3/2007), σύμφωνα με το Κοινοτικό Πρότυπο, βάσει του α.3Δ του Ν. 1316/1983 και του α. 54 της ΔΥΓ3α/83657/2006. Η ανωτέρω άδεια είναι αορίστου διάρκειας και ισχύει μέχρι την τροποποίηση ή ανάκληση της.

Σύμφωνα με το νομικό έλεγχο και δήλωση της Εταιρίας, η Εταιρία συμμορφώνεται με τους όρους και υποχρεώσεις που απορρέουν από την ανωτέρω άδεια λειτουργίας και άδεια δυνατότητας παραγωγής. Για περισσότερες πληροφορίες σχετικά με την άδεια λειτουργίας της Εταιρίας βλέπετε την ενότητα 3.2.1 «Συμπεράσματα Νομικού Ελέγχου» του Παρόντος Ενημερωτικού Δελτίου και την σχετική ενότητα του Νομικού Ελέγχου.

3.10.2 Κύριοι Τομείς Δραστηριότητας

Η Lavipharm A.E. και οι θυγατρικές της εταιρείες που ανήκουν στον Όμιλο Lavipharm δραστηριοποιούνται τόσο στην Ελλάδα όσο και στο εξωτερικό (Η.Π.Α., Γαλλία και Κύπρος) στο χώρο της υγείας στους παρακάτω τομείς:

1. Παραγωγή, marketing και εμπορία φαρμακευτικών προϊόντων (συνταγογραφούμενων και μη)
2. Παραγωγή, marketing και εμπορία καλλυντικών προϊόντων
3. Υπηρεσίες διανομής (Logistics) φαρμακευτικών, παραφαρμακευτικών και καλλυντικών προϊόντων
4. Χονδρικό εμπόριο (Φαρμακαποθήκη) συναφών προϊόντων
5. Εξειδικευμένες υπηρεσίες σε φαρμακεία
6. Έρευνα και ανάπτυξη νέων προϊόντων (νέες φαρμακοτεχνικές μορφές χορήγησης)

1. Παραγωγή, marketing και εμπορία φαρμακευτικών προϊόντων (συνταγογραφούμενων και μη)

Η Lavipharm A.E. αναπτύσσει, παράγει, διακινεί και, μέσω των εμπορικών θυγατρικών της αντιπροσωπεύει και προωθεί, μία ευρεία γκάμα από φαρμακευτικά προϊόντα καθώς και από μη συνταγογραφούμενα φάρμακα, τα οποία περιγράφονται από τον όρο OTC (Over-The-Counter). Για τα εν λόγω προϊόντα η Lavipharm είτε κατέχει την άδεια κυκλοφορίας τους, είτε και αυτό το ίδιο το σήμα τους. Η Lavipharm επικεντρώνεται κυρίως σε πρωτότυπα προϊόντα, είτε σε εξελιγμένα αντίγραφα (generic plus) προϊόντων, που σημαίνει ότι τα εν λόγω αντίγραφα είναι από θεραπευτική άποψη ισοδύναμα με τα πρωτότυπα, αλλά διαφοροποιούνται από αυτά βελτιώνοντας με κάποιον τρόπο κάποιες από τις ιδιότητές τους.

Η Lavipharm A.E. είναι υπεύθυνη για την παραγωγή του συνόλου των παραγόμενων προϊόντων στις ιδιόκτητες εγκαταστάσεις της, ενώ η κατά 99,9% θυγατρική της εταιρία Lavipharm Hellas A.E. εξειδικεύεται στην προώθηση και εμπορία των συνταγογραφούμενων και μη φαρμακευτικών προϊόντων στην Ελλάδα.

Το εργοστάσιο της Lavipharm A.E. εκτός από την δυνατότητα παραγωγής φαρμάκων σε συμβατικές στερεές και υγρές μορφές, κρεμών, λοσιόν και σαμπουάν, διαθέτει επίσης πλήρως ολοκληρωμένες γραμμές παραγωγής που της επιτρέπουν την παραγωγή φαρμάκων και καλλυντικών με τη μορφή των διαδερμικών και επιδερμικών συστημάτων χορήγησης.

Κατά την παραγωγική διαδικασία ακολουθούνται απόλυτα οι αρχές και κανόνες που προβλέπονται από τις «Διαδικασίες Καλής Λειτουργίας του εργοστασίου» - GMP (Good Manufacturing Practice).

2. Παραγωγή, marketing και εμπορία καλλυντικών προϊόντων

Η Lavipharm A.E. αναπτύσσει, παράγει, διακινεί και, μέσω των εμπορικών θυγατρικών της προωθεί κυρίως στα Φαρμακεία, μία πλήρη σειρά από δερματολογικά καλλυντικά προϊόντα, κυρίως ίδιας έρευνας και ανάπτυξης (Castalia Soins Dermocosmetiques και Laviderm Active Technology).

Η Lavipharm A.E. είναι υπεύθυνη για την παραγωγή του συνόλου των προϊόντων στις ιδιόκτητες εγκαταστάσεις της, ενώ η κατά 68,5% θυγατρική της εταιρία Castalia Laboratoires Dermatologiques A.E. εξειδικεύεται στην προώθηση και εμπορία των προϊόντων τόσο στην Ελλάδα όσο και στο εξωτερικό.

3. Υπηρεσίες διανομής (Logistics) φαρμακευτικών, παραφαρμακευτικών και καλλυντικών προϊόντων

Η Lavipharm A.E. μέσω της κατά 96,5% θυγατρικής της Pharma Logistics A.E. παρέχει στους πελάτες της μία πλήρη γκάμα, εξειδικευμένων για τον χώρο της φαρμακευτικής αγοράς, υπηρεσιών, από την αποθήκευση μέχρι την φυσική διανομή όπως, επικόλληση ετικετών ΕΟΦ, αποθήκευση ημι-ετοίμων και ετοίμων προϊόντων, παρακολούθηση και έλεγχο αποθεμάτων, τροφοδοσία κέντρων διανομής, διαχείριση παραγγελιών (λήψη, πιστωτικό έλεγχο, παραλαβή και απόδοση εισπράξεων), εκτέλεση παραγγελιών και φυσική διανομή, διαχείριση επιστρεφόμενων, διασφάλιση ποιότητας κ.λ.π.

4. Χονδρικό εμπόριο (Φαρμακαποθήκη) συναφών προϊόντων

Η Lavipharm A.E., μέσω της κατά 100% θυγατρικής της Lavipharm Active Services A.E., δραστηριοποιείται στο χώρο της εμπορίας και αποθήκευσης φαρμάκων, καλλυντικών και προϊόντων υγείας, προσφέροντας στους πελάτες της Φαρμακεία σε όλη την Ελλάδα προϊόντα τα οποία καλύπτουν σχεδόν το σύνολο των φαρμακευτικών προϊόντων και αλλά και την πλειονότητα των καταναλωτικών προϊόντων υγείας που διακινούνται μέσω Φαρμακείων. Προσφέρει υπηρεσίες υψηλών προδιαγραφών παρέχοντας τυποποιημένο πρόγραμμα δρομολογίων, παραδόσεις προϊόντων σε απόλυτα υγιεινές συνθήκες μεταφοράς, κοινή εμπορική στρατηγική καθώς και στατιστικά πωλήσεων.

5. Εξειδικευμένες υπηρεσίες σε φαρμακεία

Η Lavipharm A.E., μέσω της κατά 94,12% θυγατρικής της Pharma Plus Εξυπηρέτηση Φαρμακείων A.E., δραστηριοποιείται στο χώρο παροχής εξειδικευμένων υπηρεσιών προς τους φαρμακοποιούς έναντι αμοιβής.

Οι εξειδικευμένες αυτές υπηρεσίες, έχουν στόχο να συνεισφέρουν στην προσπάθεια των φαρμακοποιών να αντιμετωπίσουν τον ανταγωνισμό και να αναπτυχθούν με κερδοφόρα αποτελέσματα – χωρίς να θιγεί το ιδιοκτησιακό καθεστώς τους ή το ευρύτερο νομικό πλαίσιο που διέπει τη λειτουργία τους και χωρίς να απαιτείται η μετοχική συμμετοχή τους μέσω καταβολής κάποιου κεφαλαίου.

Το πλέγμα των υπηρεσιών που προσφέρονται περιλαμβάνει συνοπτικά τα εξής:

- Ολοκληρωμένη μηχανογράφηση του φαρμακείου, με σύγχρονο πρόγραμμα διαχείρισης φαρμακείου.
- Ένα ολοκληρωμένο αρχείο που ενημερώνεται διαρκώς με τα προϊόντα (τιμές, barcodes) που πωλεί το φαρμακείο.
- Κεντρικές διαπραγματεύσεις και συμφωνίες με τους βασικούς προμηθευτές του φαρμακείου.
- Συνεχή εκπαίδευση τόσο για το φαρμακοποιό όσο και για τους υπαλλήλους του, πάνω σε ενδιαφέροντα και χρήσιμα θέματα όπως την προώθηση των προϊόντων, τις σύγχρονες τεχνικές μάρκετινγκ κ.λ.π.
- Κοινή, πρωτοποριακή και ιδιαίτερα ελκυστική προς τον καταναλωτή εικόνα του φαρμακείου, σύμφωνα μ' ένα συγκεκριμένο αρχιτεκτονικό σχέδιο, το οποίο μπορεί να υλοποιηθεί και να προσαρμοστεί σε κάθε φαρμακείο ανάλογα με το μέγεθός του.
- Οργάνωση του χώρου του φαρμακείου σύμφωνα με τις αρχές του σύγχρονου Category Management.
- Επιχειρηματικό πλάνο βασισμένο στις ανάγκες και τις ιδιαιτερότητες του κάθε φαρμακείου ξεχωριστά.
- Παρακολούθηση του επιχειρηματικού πλάνου κάθε μήνα και ανάλογη πλήρης ενημέρωση του φαρμακοποιού.
- Πρωτότυπες αλλά και εξειδικευμένες ενέργειες μάρκετινγκ για την προώθηση των διαφόρων κατηγοριών των παραφαρμακευτικών προϊόντων που εμπορεύεται το φαρμακείο.

6. Έρευνα & Ανάπτυξη

6.1 ΤΕΧΝΟΛΟΓΙΕΣ ΤΗΣ LAVIPHARM

Η ερευνητική δραστηριότητα της LAVIPHARM εστιάζεται στα συστήματα χορήγησης φαρμάκων και καλλυντικών, στις τεχνολογίες σχεδιασμού και τροποποίησης σωματιδίων, καθώς και στην ανάπτυξη, απομόνωση και εκμετάλλευση φυσικών προϊόντων για τη δημιουργία «Λειτουργικών ή Βιοενεργών συμπληρωμάτων διατροφής».

Στον τομέα του σχεδιασμού και τροποποίησης σωματιδίων, η εταιρία επικεντρώνεται σε κατοχυρωμένες πρωτοποριακές τεχνολογίες τροποποίησης του μεγέθους και της μορφολογίας σωματιδίων, προκειμένου να αυξήσει την αποτελεσματικότητα ή/και τη χρηστικότητα νέων ή των ήδη υπαρχόντων και καταξιωμένων φαρμάκων και να ικανοποιήσει τις ανάγκες νέων μορφών χορήγησης.

Στον τομέα των συστημάτων χορήγησης, η LAVIPHARM εφαρμόζει τις πρωτοποριακές τεχνολογίες της για τη βελτίωση ή τη δημιουργία νέων μεθόδων χορήγησης, συνταγογραφούμενων και μη, φαρμάκων. Έτσι, ισχυροποιεί τη θέση της στον τομέα της φαρμακευτικής τεχνολογίας διεθνώς.

Οι παραπάνω έρευνες πραγματοποιούνται κυρίως στα πρωτοποριακά εργαστήρια Έρευνας και Ανάπτυξης των θυγατρικών της εταιρειών Lavipharm Laboratories Inc. στο Princeton του New Jersey στις Η.Π.Α. και Separex S.A στη Γαλλία. Η Έρευνα στον τομέα των καλλυντικών και των φυσικών προϊόντων γίνεται στα ερευνητικά εργαστήρια της Lavipharm στην Ελλάδα και στα αντίστοιχα της θυγατρικής της εταιρείας Hitex S.A. στη Γαλλία.

Επενδύοντας σε πρωτοποριακές τεχνολογίες, η LAVIPHARM στοχεύει να προσδώσει αξία και να αυξήσει την κερδοφορία τόσο σε σκευάσματα που βρίσκονται σε διαδικασία ανάπτυξης, όσο και σε εκείνα που ήδη κυκλοφορούν στην αγορά. Αυτό μπορεί να επιτευχθεί με δύο τρόπους: α) συνεχίζοντας την ανάπτυξη υποψηφίων φαρμάκων, που σε αντίθετη περίπτωση θα είχαν εγκαταλειφθεί λόγω της δυσδιαλυτότητας ή άλλων προβλημάτων στη χορήγησή τους και β) τροποποιώντας υπάρχοντα φάρμακα, προκειμένου να βελτιωθούν οι φαρμακοκινητικές-φαρμακοδυναμικές ιδιότητές τους. Αυτό έχει ως αποτέλεσμα την αύξηση της διάρκειας κατοχύρωσής τους, την ενίσχυση της ανταγωνιστικότητάς τους στην αγορά και την παράταση του κύκλου ζωής τους. Με αυτόν τον τρόπο, ανταποκρίνεται σε μια σημαντική ευκαιρία που παρουσιάζει η αγορά, καθώς περισσότερο από 40% των νέων φαρμακευτικών μορίων παρουσιάζουν δυσκολίες στην ανάπτυξη. Επιπλέον, η Lavipharm αναπτύσσει τεχνολογίες που εστιάζονται στη δημιουργία σταθερών μικρών φαρμακευτικών μορίων, πρωτεϊνών και πεπτιδίων.

6.1.1 ΤΕΧΝΟΛΟΓΙΕΣ ΧΟΡΗΓΗΣΗΣ ΦΑΡΜΑΚΩΝ

α. Επικολλούμενα Συστήματα (patches)

Τα επικολλούμενα συστήματα είναι συστήματα που επικολλώνται στο σώμα και λειτουργούν με τρεις τρόπους:

- i. Χορήγηση φαρμάκων, μέσω του δέρματος, στην συστηματική κυκλοφορία
- ii. Χορήγηση φαρμάκων τοπικά, με σκοπό την αντιμετώπιση δερματικών παθήσεων
- iii. Χορήγηση πηκτικών ουσιών στο περιβάλλον

i. Διαδερμικά Συστήματα Χορήγησης Φαρμάκων (Transdermal Drug Delivery Systems - TDDS)

Τα Διαδερμικά Συστήματα Χορήγησης (Transdermal Drug Delivery Systems, TDDS) είναι από τους πλέον δημοφιλείς τρόπους χορήγησης φαρμάκων. Πρόκειται για επιθέματα που επικολλώνται σε συγκεκριμένα σημεία της επιδερμίδας και επιτρέπουν σε ορισμένες φαρμακευτικές ουσίες να διαπεράσουν τα στρώματα του δέρματος και να εισχωρήσουν στο αίμα ή στο πάσχον σημείο του σώματος.

Η ελεγχόμενη αυτή χορήγηση παρουσιάζει πολλά πλεονεκτήματα σε σύγκριση με άλλες μεθόδους χορήγησης. Συγκεκριμένα:

- Μεγαλύτερη ευκολία εφαρμογής, λιγότερες δόσεις και καλύτερη προσαρμογή του ασθενούς
- Αποφυγή μεταβολισμού «πρώτης δόσου» στο ήπαρ

- Μεγαλύτερη ασφάλεια λόγω των σταθερών επιπέδων στο αίμα, της δυνατότητας διακοπής της χορήγησης ανά πάσα στιγμή, την μικρότερη συνολικά δόση κ.λ.π.

Οι θεραπευτικές κατηγορίες που ωφελούνται σήμερα από τις διαδερμικές τεχνολογίες αφορούν:

- Στηθάγχη
- Υπέρταση
- Νόσος του Πάρκινσον
- Αντιμετώπιση πόνου
- Άσθμα
- Υποκατάσταση των γυναικείων ή ανδρικών ορμονών
- Αντισύλληψη
- Ακράτεια
- Ναυτία
- Διακοπή καπνίσματος
- Ακμή

Σήμερα, υπάρχουν αρκετά Διαδερμικά Συστήματα που βρίσκονται σε διάφορες φάσεις ανάπτυξης από εταιρίες που δραστηριοποιούνται στο χώρο. Η χορήγηση όλων των φαρμακευτικών ουσιών μέσω της επιδερμίδας δεν είναι εφικτή, γεγονός που οφείλεται, μεταξύ άλλων, στη δομή των μορίων των ουσιών, στο μοριακό βάρος τους, αλλά και στις δερματικές αντιδράσεις κατά την επαφή των ουσιών αυτών με την επιδερμίδα.

ii. Επικολλούμενα Συστήματα με τοπική δράση

Τα συστήματα αυτά έχουν παρόμοια τεχνολογία παραγωγής με τα διαδερμικά συστήματα αλλά, στην πλειοψηφία τους, έχουν σχεδιασθεί για χορήγηση του ενεργού συστατικού στην επιδερμίδα, για τοπική δράση, με σκοπό την αντιμετώπιση προβλημάτων της επιδερμίδας.

Η αξιοποίηση των TDDS έχει φέρει τη LAVIPHARM σε πλεονεκτική θέση στον Ελλαδικό χώρο και παγκοσμίως, αναφορικά με την Έρευνα και Ανάπτυξη διαδερμικών συστημάτων χορήγησης φαρμάκων, ενώ παράλληλα την έχει καταστήσει ως ιδανικό συνεργάτη για μεγάλες πολυεθνικές εταιρίες για την ανάπτυξη φαρμάκων που απευθύνονται σε διάφορες θεραπευτικές κατηγορίες με βάση τις φαρμακευτικές τεχνολογίες που ερευνά και αναπτύσσει.

Στο χώρο των TDDS, από τα πρώτα σκευάσματα που ανέπτυξε η LAVIPHARM στα εργαστήρια Έρευνας και Ανάπτυξής της στην Ελλάδα και τις Η.Π.Α. είναι το διαδερμικό σύστημα νιτρογλυκερίνης κατά της στηθάγχης, το οποίο κυκλοφορεί από μεγάλες φαρμακευτικές εταιρίες σε όλο τον κόσμο.

iii. Άλλες μορφές Επικολλούμενων Συστημάτων

Αυτά τα συστήματα αφορούν, όχι στη χορήγηση συστατικών προς τον ανθρώπινο οργανισμό, αλλά στην απελευθέρωση πηκτικών συστατικών προς το περιβάλλον, με σκοπό π.χ. τη βελτίωση της οσμής του σώματος. Τα συστήματα αυτά μπορούν να χρησιμοποιηθούν επίσης για θεραπευτικούς (aromatherapy) και εντομοαπωθητικούς σκοπούς.

Άλλες μορφές επιδερμικών συστημάτων είναι οι ακόλουθες:

- **Solid gel:** Η τεχνολογία αυτή δημιουργεί λεπτά φιλμς που περιέχουν ενεργά συστατικά, τα οποία με τη χρήση κάποιου διαλυτικού μέσου (νερό ή serum, ανάλογα με την περίπτωση) και με ταυτόχρονη επάλειψη, δημιουργούν μία γέλη (gel) επάνω στην επιδερμίδα μεταφέροντας με επιτυχία και ασφάλεια τις δραστικές ουσίες στο δέρμα.
- **Liquid patch:** Η τεχνολογία Liquid patch αφορά στη χρήση κατάλληλων πολυμερών για τη δημιουργία ενός gel, το οποίο, μετά την εφαρμογή του στην επιδερμίδα, έχει την ιδιότητα να δημιουργεί λεπτό υμένιο (film). Μέσω του υμενίου, επιτυγχάνεται η τοπική χορήγηση δραστικών ουσιών.

β. Ενδοστοματικά Συστήματα Χορήγησης Φαρμάκων (IODS)

Η LAVIPHARM έχει αναπτύξει δύο μοναδικά, κατοχυρωμένα συστήματα ενδοστοματικής χορήγησης (Intra Oral Delivery Systems, IODS), που προσφέρουν ευελιξία, άνεση και σταθερή χορήγηση της δόσης για ένα προκαθορισμένο χρονικό διάστημα: τα συστήματα **Quick-Dis™** και **Slow-Dis™**. Τα συστήματα αυτά είναι λεπτές μεμβράνες που τοποθετούνται μέσα στην στοματική κοιλότητα παρέχοντας στον ασθενή έναν άνετο και ευέλικτο τρόπο χορήγησης φαρμάκων. Επιπλέον, μπορούν να τροποποιηθούν για κολπική ή πρωκτική χρήση εξασφαλίζοντας ακόμα μεγαλύτερη ευκολία. Κάθε μία από τις τεχνολογίες IODS μπορεί να απευθυνθεί σε ένα διαφορετικό τμήμα της αγοράς.

γ. Ωσμωτικά Θεραπευτικά Συστήματα

Σε αντίθεση με τα παραπάνω συστήματα, το Ωσμωτικό Θεραπευτικό Σύστημα είναι σύστημα χορήγησης ουσιών από το στόμα. Αποτελείται από ένα κεντρικό πυρήνα που περιέχει το φάρμακο και άλλες ουσίες, και από μια ημιπερατή μεμβράνη που περιβάλλει τον πυρήνα. Η σύσταση της μεμβράνης είναι ο καθοριστικός παράγοντας του συστήματος που ελέγχει τον ρυθμό αποδέσμευσης του φαρμάκου. Η μεμβράνη επιτρέπει να εισέλθει στον πυρήνα μόνο νερό από τον περιβάλλοντα χώρο (δηλαδή από τα γαστρεντερικά υγρά). Η ωσμωτική πίεση εντός του δισκίου αυξάνει, και παραμένει σταθερή όσο το διάλυμα είναι κορεσμένο. Λόγω διαφοράς πίεσης, το περιεχόμενο φάρμακο ωθείται προς τα έξω, μέσω μιας οπής στη μεμβράνη που διανοίγεται με απόλυτη ακρίβεια, με ρυθμό που ισούται με το ρυθμό εισροής του περιβάλλοντος νερού.

Ωσμωτικά δισκία μπορούν να αναπτυχθούν για πολλά φάρμακα. Ο ρυθμός αποδέσμευσης του φαρμάκου είναι ανεξάρτητος του pH του μέσου, της διαίτας του ασθενή κλπ. Με αυτή τη μέθοδο χορήγησης, αποφεύγεται επίσης η άμεση επαφή υψηλής συγκέντρωσης φαρμάκου με τον ευαίσθητο γαστρικό βλεννογόνο.

δ. Νέες φαρμακευτικές τεχνολογίες

Εκτός από την ανάπτυξη προϊόντων, το τμήμα Έρευνας και Ανάπτυξης της LAVIPHARM ασχολείται διαρκώς και με την αξιολόγηση νέων τεχνολογιών που θα οδηγήσουν σε καινούριες εφαρμογές, όπως είναι η τεχνολογία των **Hydrogels** (υδρογέλες). Πρόκειται για συστήματα χορήγησης με τη μορφή συμπαγούς (compact) gel. Το hydrogel μπορεί να περιέχει διάφορα δραστικά συστατικά, αλλά και κάποια άλλα ειδικά συστατικά, τα οποία βοηθούν στην αποδέσμευση και τη διείσδυση των ουσιών στο δέρμα.

6.1.2 ΤΕΧΝΟΛΟΓΙΕΣ ΣΧΕΔΙΑΣΜΟΥ ΣΩΜΑΤΙΔΙΩΝ

Οι κατοχυρωμένες τεχνολογίες σχεδιασμού, τροποποίησης και διαλυτοποίησης σωματιδίων της LAVIPHARM περιλαμβάνουν τις τεχνολογίες SCF (Υπερκρίσιμων Υγρών-Super Critical Fluid), DCD (Διασποράς Μικροκρυστάλλων Drug Crystal Dispersion,) και DPC (Συμπλοκοποίησης Φαρμάκου με Πολυμερή - Drug-Polymer Complexation). Οι τεχνολογίες αυτές μπορούν να χρησιμοποιηθούν στα στάδια του σχεδιασμού και της μορφοποίησης σωματιδίων, για να μειώσουν το μέγεθος των σωματιδίων τους ή/και να μειώσουν τις διακυμάνσεις στο μέγεθος των σωματιδίων αυτών, να αυξήσουν τη χαμηλή διαλυτότητα των νέων φαρμακευτικών μορίων, να βελτιώσουν την βιο-διαθεσιμότητα τους, να ενσωματώσουν τα φάρμακα αυτά σε προϊόντα παρατεταμένης δράσης, αλλά και να καλύψουν την πικρή γεύση ορισμένων από αυτά.

α. Τεχνολογία Super Critical Fluid (Υπερκρίσιμων Υγρών)

Η τεχνολογία Super Critical Fluid, που επιτρέπει τη δημιουργία πολύ μικρών σωματιδίων (με μέγεθος από νανόμετρα μέχρι και μερικά μικρομέτρα), ανταποκρίνεται στο αυξανόμενο ενδιαφέρον της αγοράς για πιο εξελιγμένα συστήματα μορφοποίησης και χορήγησης φαρμάκων. Οι φαρμακευτικές εφαρμογές αυτής της τεχνολογίας ποικίλλουν, από τη δημιουργία σωματιδίων σε συγκεκριμένα μεγέθη και στενή κατανομή μεγέθους, μέχρι τη μικρο-ενκαψυλίωση, τον εμποτισμό, την επικάλυψη, την εκχύλιση και τον κατακερματισμό τους.

β. Τεχνολογία Drug Crystal Dispersion (Διασποράς Μικροκρυστάλλων)

Αυτή η κατοχυρωμένη τεχνολογία διαλυτοποίησης μορίων μετατρέπει το φάρμακο σε μικροκρυστάλλους, σταθεροποιημένους σε ένα εύκολα διαλυόμενο ή διασπειρόμενο υπόστρωμα, ενισχύοντας, έτσι, κατά πολύ τη διαλυτότητα του φαρμάκου.

γ. Τεχνολογία Drug-Polymer Complexation (Συμπλοκοποίησης Φαρμάκου με Πολυμερή)

Με αυτήν την τεχνολογία είναι εφικτή η σύνδεση μορίων με πολυμερή για το σχηματισμό μοναδικών, αναστρέψιμων συμπλόκων που μεταβάλλουν τη διαλυτότητα των φαρμάκων. Εκτός της αύξησης της διαλυτότητας των φαρμάκων, η τεχνολογία αυτή έχει το πρόσθετο πλεονέκτημα ότι καλύπτει την πικρή γεύση τους επιτρέποντας έτσι την αξιοποίησή τους σε μορφές που, διαφορετικά, δεν θα ήταν εφικτό, αλλά και βελτιώνοντας τη συμμόρφωση των ασθενών σε πολλές από τις υπάρχουσες μορφές.

6.2 ΕΡΕΥΝΗΤΙΚΑ ΠΡΟΓΡΑΜΜΑΤΑ

Η Lavipharm διατηρεί στενές σχέσεις με ερευνητές από Πανεπιστήμια και Ερευνητικά Ιδρύματα στην Ελλάδα και στο εξωτερικό, και συμμετέχει σε αριθμό ερευνητικών προγραμμάτων σε συνεργασία με αυτούς. Στη διάρκεια του 2006, ολοκληρώθηκε ερευνητικό πρόγραμμα σε συνεργασία με το Εθνικό Ίδρυμα Ερευνών, το Ίδρυμα Pasteur και το Πανεπιστήμιο Πατρών, που αφορά σε νέες κατευθύνσεις στην ανοσοθεραπεία της σκλήρυνσης κατά πλάκας, χρησιμοποιώντας καινοτόμα δραστικά κυκλικά ανάλογα του επιτόπου 87-99 της πρωτεΐνης της μυελίνης. Στο πλαίσιο του προγράμματος «Διεθνής συνεργασία στη Βιομηχανική έρευνα και Δραστηριότητες Ανάπτυξης σε προ-ανταγωνιστικό στάδιο», ξεκίνησε ένα ολοκληρωμένο πρόγραμμα έρευνας με βάση τα Φυτοοιστρογόνα. Τέλος, έχουν κατατεθεί, προς έγκριση, άλλες δύο προτάσεις για επιδοτούμενα ερευνητικά προγράμματα, σε συνεργασία με το Πανεπιστήμιο Αθηνών και άλλους φορείς του εξωτερικού.

Η Lavipharm ισχυροποιεί συνεχώς τη θέση της στο χώρο της φαρμακευτικής τεχνολογίας διεθνώς. Σήμερα διαθέτει ήδη μεγάλο αριθμό Διπλωμάτων Ευρεσιτεχνίας για όλο το φάσμα των τεχνολογιών και των προϊόντων της, ενώ αρκετές αιτήσεις βρίσκονται, παγκοσμίως, σε διάφορα στάδια της εξεταστικής διαδικασίας. Πρόσφατα εγκρίθηκε το Δίπλωμα Ευρεσιτεχνίας για το Διαδερμικό Σύστημα με φαιντανύλη, στις ΗΠΑ. Το 2006, εγκρίθηκε το Δίπλωμα Ευρεσιτεχνίας που αφορά στην τεχνολογία Liquid patch καθώς και στις ΗΠΑ το Δίπλωμα Ευρεσιτεχνίας για make-up σε μορφή αφρού στη Γαλλία. Επίσης, εγκρίθηκε στις ΗΠΑ Δίπλωμα Ευρεσιτεχνίας που αφορά στην τεχνολογία Slow-Dis™, καθώς και άλλο που αφορά σε τεχνολογία συμπλοκοποίησης φαρμάκων, με αποτέλεσμα τη βελτίωση της διαλυτότητας, της βιο-διαθεσιμότητας και της κακής τους γεύσης. Εγκρίθηκε, επίσης, δίπλωμα για σύστημα σε μορφή υμενίου (film) για την αντιμετώπιση της στυτικής δυσλειτουργίας στις ΗΠΑ. Συνεχίστηκε, επίσης, η αξιολόγηση των αιτήσεων Διπλωμάτων Ευρεσιτεχνίας για Διαδερμικό Σύστημα κατά της υπέρτασης, για Διαδερμικό Σύστημα κατά του ισχυρού πόνου που έχει κατατεθεί διεθνώς, καθώς και Διπλώματος Ευρεσιτεχνίας που έχει κατατεθεί στις ΗΠΑ για Επιδερμικά Συστήματα με πηκτικά συστατικά.

Συνεχίστηκε, επίσης, η αξιολόγηση των αιτήσεων για Διπλώματα που αφορούν στις τεχνολογίες Quick-Dis™, Slow-Dis™, Solid Gel, καθώς και των Αιτήσεων που σχετίζονται με σειρά τεχνολογιών που αντιμετωπίζουν το πρόβλημα της δυσάρεστης γεύσης των φαρμάκων (taste masking). Τέλος, συνεχίστηκε η αξιολόγηση της διεθνούς αίτησης για Δίπλωμα Ευρεσιτεχνίας που αφορά σε ειδικές μορφές συσκευασίας και παραγωγής για πολλά από τα παραπάνω συστήματα, αυτής για Δίπλωμα Ευρεσιτεχνίας με βάση τις ιδιότητες της μαστίχας Χίου, καθώς και της Ευρωπαϊκής αίτησης για τις ευεργετικές ιδιότητες συστατικών της ελιάς.

6.3 ΝΕΑ ΠΡΟΪΟΝΤΑ

Διαδερμικό Σύστημα (TDDS) με Φαιντανύλη (fentanyl)

Στα ερευνητικά εργαστήρια της LAVIPHARM στις Η.Π.Α., ολοκληρώθηκε η ανάπτυξη διαδερμικού συστήματος (TDDS) με φαιντανύλη (fentanyl), για την αντιμετώπιση του ισχυρού, χρόνιου πόνου. Το προϊόν μπορεί να χορηγηθεί δύο φορές την εβδομάδα και διατίθεται σε τέσσερις δοσολογικές μορφές χορήγησης 25 μg/h, 50 μg/h, 75 μg/h και 100 μg/h, κατ' αναλογία με το μέγεθος του 10, 20, 30 και 40 τετραγωνικά εκατοστά (cm²).

Η ανάπτυξη του προϊόντος της LAVIPHARM ολοκληρώθηκε στο τέλος του 2003 και ο σχετικός φάκελος κατατέθηκε στο FDA τον Ιανουάριο 2004. Το προϊόν εγκρίθηκε από το FDA, τον Αύγουστο 2006, και στις

τέσσερις δοσολογικές μορφές χορήγησης. Ο φάκελος του ανωτέρω προϊόντος έχει επίσης υποβληθεί για έγκριση στις αρμόδιες εγκριτικές αρχές σε διάφορες Ευρωπαϊκές χώρες.

Το διαδερμικό σύστημα της LAVIPHARM είναι ένα μικρό και λεπτό σε επιφάνεια επίθεμα τελευταίας γενιάς, που επικολλάται εύκολα στην επιδερμίδα και ανακουφίζει από τον ισχυρό και χρόνιο πόνο, όπως αυτόν του καρκίνου. Η δραστική αναλγητική ουσία του προϊόντος, φαιντανύλη, 80 – 100 φορές ισχυρότερη από τη μορφίνη, εισχωρεί αργά, με ελεγχόμενο ρυθμό, ασφάλεια και αποτελεσματικότητα στον οργανισμό μέσω της επιδερμίδας, προσφέροντας ελεγχόμενη και σταθερή δοσολογία και, συνεπώς, συνεχή ανακούφιση.

Τα φερόμενα ως “πρώτης γενιάς” συστήματα υγρού ταμειυτήρα (liquid reservoir), μέχρι πρόσφατα στην Ευρωπαϊκή αγορά, είναι συστήματα στα οποία η δραστική ουσία έχει ενσωματωθεί σε γέλη (gel), και ο έλεγχος της απελευθέρωσης της δραστικής πραγματοποιείται με τη χρήση ειδικής μεμβράνης. Σημειώνεται ότι, παρά τη χρήση της μεμβράνης αυτής, στα συστήματα αυτά έχει συχνά παρατηρηθεί διαρροή της γέλης από τα πλάγια, και το φαινόμενο “dose-dumping”, η ανεξέλεγκτη, δηλαδή, και ανεπιθύμητη απελευθέρωση μεγαλύτερης, από την προβλεπόμενη, ποσότητας δραστικής. Το φαινόμενο αυτό μπορεί να έχει ιδιαίτερα σοβαρές επιπτώσεις στην υγεία του ασθενή.

Τα φερόμενα ως “δεύτερης γενιάς” συστήματα μήτρας αποφεύγουν το παραπάνω φαινόμενο, καθώς η δραστική ουσία βρίσκεται διασπαρμένη σε μήτρα συγκολλητικής ουσίας. Τα συστήματα αυτά δεν έχουν, όμως την ειδική μεμβράνη ελέγχου της εξόδου της δραστικής ουσίας από το σύστημα.

Το Διαδερμικό Σύστημα (Fentanyl) της LAVIPHARM είναι πρωτοποριακό καθώς συνδυάζει, την τεχνολογία τύπου μήτρας, που αποτρέπει τις διαρροές που συχνά παρατηρούνται με το σύστημα υγρού ταμειυτήρα, με μια ειδική μεμβράνη, η οποία ελέγχει, επιπλέον, το ρυθμό απελευθέρωσης της δραστικής ουσίας από το σύστημα. Ο μοναδικός αυτός συνδυασμός το καθιστά ιδιαίτερο αποτελεσματικό αλλά και ασφαλές για τον ασθενή.

Το σύστημα της LAVIPHARM χαρακτηρίζεται, επιπλέον, από τα παρακάτω:

- Ελαχιστοποίηση της δυνατότητας παράτυπης χρήσης λόγω της δυσκολίας παραλαβής του φαρμάκου από το στερεό σύστημα (solid reservoir), σε αντίθεση με την ευκολία παραλαβής του από το σύστημα υγρού ταμειυτήρα (liquid reservoir).
- Καλή συγκολλητική ικανότητα
- Ελάχιστο τοπικό ερεθισμό
- Έγχρωμα προστατευτικό κάλυμμα που επιτρέπει εύκολο εντοπισμό του συστήματος πάνω στον ασθενή

Το προϊόν της LAVIPHARM περιγράφεται σε αιτήσεις για Διπλώματα Ευρεσιτεχνίας που έχουν κατατεθεί διεθνώς, και βέβαια, στο ήδη εγκεκριμένο Δίπλωμα Ευρεσιτεχνίας στις ΗΠΑ.

Η LAVIPHARM έχει συνάψει συμφωνίες με μεγάλες εταιρίες για τη διάθεση του προϊόντος στις Η.Π.Α., Καναδάς, καθώς και σε διάφορες χώρες της Ευρώπης, εφόσον ληφθούν σε ορισμένες από τις ανωτέρω χώρες οι απαραίτητες άδειες και εγκρίσεις για την κυκλοφορία του προϊόντος.

Η διάθεση του προϊόντος Φαιντανύλης στις ΗΠΑ (που παρασκευάζεται από τον υπεργολάβο - LTS Lohman), καθυστέρησε κατά περίπου ένα τρίμηνο σε σχέση με τις αρχικές εκτιμήσεις της Εταιρίας (αρχικά προβλεπόταν η διάθεση του το 2ο τρίμηνο του 2007). Η καθυστέρηση αυτή οφείλεται στο γεγονός ότι η αναβάθμιση της παραγωγής σε συνθήκες μαζικής παραγωγής, που είναι απαραίτητες για τη διασφάλιση της σταθερής ποιότητας του φαρμάκου, απαιτούν την αύξηση του χρόνου επώασης/ κρυσταλοποίησης της δραστικής ουσίας Φαιντανύλης.

Σήμερα, οι αρχικές παρτίδες του προϊόντος στις ΗΠΑ είναι στο στάδιο τελικού ποιοτικού ελέγχου. Όταν ολοκληρωθούν όλοι οι ποιοτικοί έλεγχοι θα ακολουθήσει η συσκευασία και η διάθεση. Συνεπώς, η διάθεση των πρώτων παρτίδων αναμένονται εντός των επομένων 3-4 εβδομάδων.

Σημειώνεται δε ότι το ίδιο προϊόν ήδη διατίθεται στην Ελληνική αγορά και παρασκευάζεται από το εργοστάσιο της εταιρίας στην Παιανία.

6.4 ΠΡΟΪΟΝΤΑ ΣΕ ΕΞΕΛΙΞΗ

Παράλληλα με την ανάπτυξη και ολοκλήρωση του Διαδερμικού Συστήματος (TDDS) με Φαιντανύλη (fentanyl), συνεχίζεται η ανάπτυξη διαδερμικού συστήματος για χορήγηση μια φορά την εβδομάδα στον τομέα της υπέρτασης, ενώ ολοκληρώθηκαν τα βασικά στάδια ανάπτυξης ενός διαδερμικού συστήματος νικοτίνης για τη διακοπή του καπνίσματος.

Επίσης, συνεχίζεται η ερευνητική προσπάθεια για την ανάπτυξη συστημάτων διαδερμικής χορήγησης και συστημάτων με βάση τις υδρογέλες (hydrogels) για τοπική αναισθησία και τοπικούς πόνους, καθώς και διαδερμικών συστημάτων μακράς διάρκειας, με συνδυασμό οιστρογονικών και προγεστογονικών παραγόντων.

Ταυτόχρονα, συνεχίζεται η ανάπτυξη συστημάτων βασισμένων στην τεχνολογίες Quick-Dis™ και Slow-Dis™. Ενδεικτικά αναφέρονται, ένα ειδικό σύστημα τοπικής εφαρμογής για την αντιμετώπιση της στυτικής δυσλειτουργίας και ένα μοναδικό σύστημα για την προσωρινή αναστολή της επιθυμίας του καπνίσματος. Επίσης, σε εξέλιξη βρίσκεται η ανάπτυξη διαφόρων OTC προϊόντων για την καταπολέμηση των συμπτωμάτων του κρυολογήματος, προϊόντων για την στοματική υγιεινή, την υπερβολική έκκριση σιέλου, καθώς επίσης και προϊόντων που ανήκουν στην κατηγορία των Συμπληρωμάτων Διατροφής.

Η Lavipharm συνεχίζει την ανάπτυξη μιας σειράς προϊόντων, που προορίζονται για τοπική “εντατική περιποίηση”, με βάση, κυρίως, τις τεχνολογίες Solid gel και Liquid patch, όπως τα συστήματα κατά της γήρανσης της επιδερμίδας (αντιμετώπιση ρυτίδων, μαύρων κύκλων, σακουλών κάτω από τα μάτια, κλπ.). Βασισμένα στις παραπάνω τεχνολογίες είναι προϊόντα για τη λεύκανση της επιδερμίδας και κατά της γήρανσης που αναπτύχθηκαν και κυκλοφόρησαν από μεγάλες εταιρίες καλλυντικών σε διάφορες χώρες.

Τέλος, συνεχίζεται η ανάπτυξη συμβατικών καλλυντικών μορφών, όπως για παράδειγμα, προϊόντα περιποίησης σώματος, προσώπου και μαλλιών.

Η δραστηριότητα Έρευνας και Ανάπτυξης είναι σημαντική για την Lavipharm σε μητρικό και ενοποιημένο επίπεδο. Η Lavipharm δραστηριοποιείται στο διεθνή χώρο, βασίζοντας την εξέλιξή της στην ανάπτυξη και εκμετάλλευση των καινοτόμων φαρμακευτικών τεχνολογιών της και στη διεθνή προώθηση των φαρμακευτικών και καλλυντικών προϊόντων ιδίας Έρευνας και Ανάπτυξης,

Η Lavipharm, εστιάζει την ερευνητική της δραστηριότητα στις τεχνολογίες σχεδιασμού και τροποποίησης σωματιδίων, συστημάτων χορήγησης φαρμάκων και καλλυντικών, καθώς και στην ανάπτυξη και εκμετάλλευση φυσικών προϊόντων για τη δημιουργία «Λειτουργικών ή Βιοενεργών συμπληρωμάτων διατροφής».

Την τελευταία τριετία, στον τομέα των συστημάτων χορήγησης, προτεραιότητα για τη Lavipharm αποτέλεσε η ολοκλήρωση της ανάπτυξης του Διαδερμικού Συστήματος με Φαιντανύλη κατά του ισχυρού και χρόνιου πόνου, στην Αμερική, η μεταφορά της τεχνολογίας στην Ελλάδα, καθώς και οι ενέργειες που απαιτούνται για την έγκριση του προϊόντος από τις αρμόδιες Αρχές. Παράλληλα, συνεχίστηκε η ανάπτυξη διαδερμικού συστήματος για χορήγηση μια φορά την εβδομάδα στον τομέα της υπέρτασης, ενός διαδερμικού συστήματος νικοτίνης για τη διακοπή του καπνίσματος, καθώς και άλλων προϊόντων που βασίζονται στην τεχνολογία των διαδερμικών συστημάτων.

Ιδιαίτερη έμφαση δόθηκε και στην ανάπτυξη συστημάτων βασισμένων στην τεχνολογίες Quick-Dis™ και Slow-Dis™. Επίσης, η Lavipharm συνέχισε την έρευνα για την αξιοποίηση των τεχνολογιών Solid gel και Liquid patch. Σημαντική ήταν και η προσπάθεια για την ανάπτυξη διαφόρων OTC προϊόντων καθώς και Συμπληρωμάτων Διατροφής και καλλυντικών προϊόντων.

Στον πίνακα που ακολουθεί αναλύονται οι δαπάνες Έρευνας και Ανάπτυξης για την περίοδο 2004 – 2006 και Α' τρίμηνο του 2007:

ΔΑΠΑΝΕΣ ΕΡΕΥΝΑΣ ΚΑΙ ΑΝΑΠΤΥΞΗΣ										
(ποσά σε χιλιάδες ευρώ)										
	LAVIPHARM A.E.					ΟΜΙΛΟΣ				
	2004	2005	2006	Α' τρίμηνο 2007	ΣΥΝΟΛΟ ΕΤΑΙΡΙΑΣ	2004	2005	2006	Α' τρίμηνο 2007	ΣΥΝΟΛΟ ΟΜΙΛΟΥ
Δαπάνες κεφαλαιοποιούμενες στα άυλα περιουσιακά στοιχεία	983	882	1.194	129	3.188	4.543	5.859	3.337	816	14.555
Δαπάνες που επιβαρύνουν τα λειτουργικά έξοδα	1.220	1.293	1.230	326	4.069	2.093	1.758	1.977	518	6.346
ΣΥΝΟΛΑ	2.203	2.175	2.424	455	7.257	6.636	7.617	5.314	1.334	20.901

Πηγή: Στοιχεία από την Εταιρία, μη ελεγμένα από Ορκωτό Ελεγκτή - Λογιστή.

Στις δαπάνες Έρευνας & Ανάπτυξης περιλαμβάνονται οι δαπάνες μισθοδοσίας, αμοιβές τρίτων, παροχές τρίτων, φόροι, τέλη και διάφορα έξοδα που αφορούν το τμήμα Έρευνας και Ανάπτυξης. Από τις ανωτέρω δαπάνες, οι δαπάνες που αφορούν στην ανάπτυξη νέων προϊόντων κεφαλαιοποιούνται εφόσον πληρούνται οι προϋποθέσεις των ΔΛΠ, ενώ οι δαπάνες που αφορούν στην έρευνα επιβαρύνουν τα λειτουργικά έξοδα. Οι δαπάνες Έρευνας & Ανάπτυξης την περίοδο 2004 –2006 και Α' τρίμηνο 2007 αφορούν κατα κύριο λόγο στην ανάπτυξη προϊόντων που σχετίζονται με τις δραστικές ουσίες Φαιντανύλη, Φελοντιπίνη και Νικοτίνη.

3.10.3 Σήματα Ευρεσιτεχνίες

Σε συμφωνία με τους στρατηγικούς της στόχους, η Εταιρία στοχεύει στην ανάπτυξη προϊόντων ίδιας τεχνολογίας και, επομένως, επιδιώκει την προστασία των τεχνολογιών καθώς και των προϊόντων της από τρίτους, διεθνώς. Η Εταιρία και ο Όμιλος διαθέτουν ένα σημαντικό αριθμό εμπορικών σημάτων και δικαιωμάτων ευρεσιτεχνίας που καλύπτουν όλο το φάσμα των φαρμακευτικών τεχνολογιών και των προϊόντων της. Παράλληλα, αρκετές αιτήσεις βρίσκονται, παγκοσμίως, σε διάφορα στάδια της εξεταστικής διαδικασίας κατοχύρωσης αντίστοιχων σημάτων και δικαιωμάτων για την περαιτέρω προστασία της πνευματικής ιδιοκτησίας της Εταιρίας και του Ομίλου.

Σύμφωνα με τα παραπάνω, στα πλαίσια της παρούσας αλλά και της μελλοντικής πορείας των δραστηριοτήτων της, η Εταιρία θεωρεί ότι εξαρτάται σε σημαντικό βαθμό από δικαιώματα ευρεσιτεχνίας, άδειες εκμετάλλευσης κ.λ.π. στο βαθμό που προστατεύουν την θέση της στην αγορά. Παράδειγμα αποτελεί η περίπτωση του Διαδερμικού συστήματος με φαιντανύλη, για το οποίο έχει ή δη εγκριθεί το σχετικό Δίπλωμα Ευρεσιτεχνίας στις ΗΠΑ, ενώ αναμένονται και άλλες εγκρίσεις διεθνώς.

Σημειώνεται ότι πέραν των διπλωμάτων ευρεσιτεχνίας που κατέχουν οι εταιρίες του Ομίλου στο όνομά τους (ή δικαιωμάτων επί διπλωμάτων ευρεσιτεχνίας που κατέχονται μέσω σύμβασης), σημαντικά πρόσωπα της Εταιρίας ή/και εταιρίες συμφερόντων τους είναι δικαιούχοι σημάτων ή/και διπλωμάτων ευρεσιτεχνίας που σχετίζονται με την δραστηριότητα και το αντικείμενο των εταιριών του Ομίλου.

3.10.3.1 Εμπορικά Σήματα της LAVIPHARM

Στον πίνακα που ακολουθεί περιλαμβάνονται τα εμπορικά σήματα της LAVIPHARM τα οποία έχουν κατοχυρωθεί στην Ελλάδα και βρίσκονται εν ισχύ και αφορούν σε υπάρχοντα προϊόντα, σε παλαιά προϊόντα που δεν κυκλοφορούν πλέον στην αγορά, σε εξαγωγίμα προϊόντα και σε διαφημιστικές εκστρατείες προϊόντων.

Όνομα Σήματος	Απόφαση	Ημ/νία Υποβολής	Ημ/νία Λήξης
ΑΛΓΚΟΝ	384/80	17/2/1979	17/2/2009
ALGON και ο πόνος είναι παρελθόν	11291/03	6/11/2002	6/11/2012
ALGON and the pain is gone	11292/03	6/11/2002	6/11/2012
CAPRILONAL	1208/77	22/5/1976	22/5/2016
CARDIL	9381/95	13/5/1991	13/5/2011
CASTALIA CHRONODERM	7394/01	7/11/2000	7/11/2010
CASTALIA DERMOCOSMETICS	1390/97	30/9/1996	30/9/2016
CASTALIA HELIODERM	5701/01	26/9/2000	26/9/2010
CASTALIA HYDRO MINCEUR	69/97	29/7/1996	29/7/2016
HYDROCAPTEUR CASTALIA και απεικόνιση	7606/93	1/7/1991	1/7/2011
CASTALIA INOCEL	11305/96	7/6/1996	7/6/2016
CASTALIA INNOVATIVE SKINCARE	2375/06	27/6/2005	27/6/2015
CASTALIA SENSIAL	9231/05	19/10/2004	19/10/2014
COSME PATCH (verbal + depicted)	8186/99	27/2/1998	27/2/2008
DERMOPUR COSME PATCH (verbal + depicted)	1407/00	27/2/1998	27/2/2008
DERMOPUR	3299/93	19/11/1992	19/11/2012
DERMOPUR SEBOGEL ZINC	305/00	4/5/1999	4/5/2009
DIXINE	5283/94	6/10/1993	6/10/2013

Εξ απεικόνισεως (Αρ. Σήματος 162 269)	1819/03	18/4/2002	18/4/2012
FENTADUR	11888/05	21/7/2004	21/7/2014
INOCEL	11306/96	7/6/1996	7/6/2016
LAFENE	4756/89	28/2/1989	28/2/2009
LAVI (Το προϊόν υπάρχει σε χώρες πλην της Ελλάδας)	1885/90	30/06/89	30/06/09
LAVIBRON	491/75	18/5/1974	18/5/2014
LAVIDENT	1434/03	27/9/2001	27/9/2011
LAVIDERM	7404/93	19/3/1991	19/3/2011
LAVIDERM active technology		16/3/2001	16/3/2011
LAVIDERM active technology CHRONOLIFT		16/3/2001	16/3/2011
LAVIDERM ACTIVE TECHNOLOGY LIPOZERO DOUBLE ACTION	7298/02	17/12/2001	17/12/2011
LAVIDERM ECLIPSIS	6264/92	13/5/1991	13/5/2011
LAVIGEL	4600/94	7/12/1993	7/12/2013
LAVIGEN	8307/00	24/11/1999	24/11/2009
LAVINET	9991/02	19/11/2001	19/11/2011
LAVIPHARM & απεικόνιση	6034/03	17/4/2002	17/4/2012
LAVIPHARM (verbal + depicted)	2829/91	30/6/1989	30/6/2009
LL LAVIPHARM & απεικόνιση	3660/02	13/8/2001	13/8/2011
LL απεικόνιση	3661/02	13/8/2001	13/8/2011
LAVIPHARM Group of Companies & απεικόνιση	6035/03	17/4/2002	17/4/2012
LAVIPHARM INNOVATIVE HEALTHCARE	4352/06	19/7/2005	19/7/2015
LAVIPLUS	3596/89	24/10/1988	24/10/2008
LAVIPON (Το προϊόν υπάρχει σε χώρες πλην της Ελλάδας)	7406/93	19/3/1991	19/3/2011
LAVISEPT	4710/81	27/11/1980	27/11/2010
LIPOSLIM (Το προϊόν υπάρχει σε χώρες πλην της Ελλάδας)	1622/92	30/10/1990	30/10/2010
MATORANE (Το προϊόν υπάρχει σε χώρες πλην της Ελλάδας)	2358/73	6/3/1973	6/3/1973
NEOSPIR	1327/59	13/8/1959	13/8/2009
NEOSPIR + C	534/75	25/5/1974	25/5/2014
NEOSPIR - P	1268/62	11/6/1962	11/6/2012
NEOSPIR RETARD MICROLAPS	7410/81	15/5/1981	15/5/2011
NITRONG	1735/59	17/9/1959	17/9/2009
NITROSYL	8643/00	22/3/2000	22/3/2010
NITROSYLON	5365/94	7/2/1994	7/2/2014
Οραματιζόμαστε το μέλλον της υγείας	6032/03	17/4/2002	17/4/2012
OXEDA	7409/93	19/3/1991	19/3/2011
PHARMA PLUS	3107/02	25/5/2001	25/5/2011
PHARMA PLUS	1435/03	27/9/2001	27/9/2011
Pharma PLUS Στάση ...ζωής & απεικόνιση	9037/02	13/2/2002	13/2/2012
Pharma PLUS Καινοτομία στην υγεία & απεικόνιση	6691/03	2/5/2002	2/5/2012
Prot ALGON		23/4/2003	23/4/2013
SEBOGEL ZINC	4134/00	13/5/1999	13/5/2009
SOMNIA	4729/04	27/3/2003	27/3/2013
TOPALGON	105/80	9/3/1979	9/4/2009
TUNELZIN		9/3/1993	9/3/2013
VICHY Η φροντίδα του δέρματος (verbal + depicted)	7073/81	15/4/1981	15/4/2011

Πηγή: Στοιχεία από την Εταιρία, ελεγμένα από τον Νομικό Ελεγκτή.

Σημειώνεται ότι για λόγους ανταγωνισμού δεν περιλαμβάνονται στον ανωτέρω πίνακα τα εμπορικά σήματα της LAVIPHARM για προϊόντα των οποίων η ανάπτυξη δεν έχει ολοκληρωθεί και για προϊόντα τα οποία δεν έχουν ακόμα βγει στην αγορά για εμπορική εκμετάλλευση μέχρι την ημερομηνία συγγραφής του παρόντος

ενημερωτικού δελτίου. Για περισσότερες πληροφορίες σχετικά με τα ανωτέρω εμπορικά σήματα βλέπετε τη σχετική ενότητα του Νομικού Ελέγχου.

3.10.3.2 Εμπορικά Σήματα της LAVIPHARM HELLAS

Στον πίνακα που ακολουθεί περιλαμβάνεται το σύνολο των εμπορικών σημάτων της LAVIPHARM HELLAS ΑΕ τα οποία έχουν κατοχυρωθεί στην Ελλάδα και τα οποία βρίσκονται εν ισχύ.

Όνομα Σήματος	Απόφαση	Ημ/νία Υποβολής	Ημ/νία Λήξης
ARTHRALGON	62.668	30/8/1974	30/8/2014
AZIMED	172.641	5/3/2004	5/3/2014
LACTAL	162.957	5/6/2002	5/6/2012
LAXEMEL & Απαικόνιση	178.002	2/3/2005	2/3/2015
MELITON	179.494	8/6/2005	8/6/2015
TERBIGRAM	146324-A	12/4/2001	12/4/2011
PRAVALIP	146.972	18/9/2001	18/9/2011
PRICITAL	148.646	27/3/2003	27/3/2013
RESOSTYL	124.789	14/11/1994	14/11/2014
ZACIN	179.493	7/6/2005	7/6/2015

Πηγή: Στοιχεία από την Εταιρία, ελεγμένα από τον Νομικό Ελεγκτή.

Για περισσότερες πληροφορίες σχετικά με τα ανωτέρω εμπορικά σήματα βλέπετε τη σχετική ενότητα του Νομικού Ελέγχου.

3.10.3.3 Εμπορικά Σήματα Σημαντικών Προσώπων της Εταιρίας ή/ και Εταιριών Συμφερόντων τους

Πέραν των διπλωμάτων ευρεσιτεχνίας που κατέχουν οι εταιρίες του Ομίλου στο όνομά τους (ή δικαιωμάτων επί διπλωμάτων ευρεσιτεχνίας που κατέχονται μέσω σύμβασης), σημαντικά πρόσωπα της Εταιρίας ή/ και εταιρίες συμφερόντων τους είναι δικαιούχοι σημάτων ή/ και διπλωμάτων ευρεσιτεχνίας που σχετίζονται με την δραστηριότητα και το αντικείμενο των εταιριών του Ομίλου.

Εμπορικά Σήματα Σημαντικών Προσώπων της Εταιρίας ή/ και Εταιριών Συμφερόντων τους

Στον πίνακα που ακολουθεί περιλαμβάνεται εμπορικά σήματα ιδιοκτησίας της Lavipharm Group Holding S.A. ("LGH"), εταιρίας ελεγχόμενης από τον κ. Αθανάσιο Λαβίδα:

Σήμα	Χώρα	Ημερομηνία Λήξης
NITROSYLON	Βέλγιο, Ολλανδία, Λουξεμβούργο, Ισπανία, Γαλλία, Ιταλία	19 Ιουλίου 2009
TRINIPLAS	Ιταλία	30 Απριλίου 2013
TRINIPATCH	Βέλγιο, Ολλανδία, Λουξεμβούργο, Ισπανία, Γαλλία, Ιταλία	14 Σεπτεμβρίου 2013
KERITRINA	Ιταλία	10 Ιουλίου 2013

Πηγή: Στοιχεία από την Εταιρία.

Η Lavipharm Group Holding S.A. ("LGH") στις 15.06.1994 παραχώρησε προς την Εταιρία το δικαίωμα χρήσης των ανωτέρω σημάτων ιδιοκτησίας της. Η ανωτέρω άδεια παραχωρήθηκε άνευ ανταλλάγματος μέχρι την 31.12.2007.

Επίσης, LGH κατέχει τα ακόλουθα εμπορικά σήματα:

Σήμα	Χώρα	Ημερομηνία Λήξης
Castalia	Αλγερία, Γερμανία, Αυστρία, Βουλγαρία, Αίγυπτος, Ρωσία, Ουγγαρία, Ιταλία, Λιχτενστάιν, Μαρόκο,	5 Απριλίου 2011

	Μονακό, Πολωνία, Πορτογαλία, Βόρειος Κορέα, Σλοβακία, Τσεχία, Ρουμανία, Άγιος Μαρίνος, Σερβία	
	Βέλγιο, Ολλανδία, Λουξεμβούργο	12 Ιουνίου 2009
	Γαλλία	19 Δεκεμβρίου 2014
	Ελβετία	17 Δεκεμβρίου 2014
	Ταϊβάν	30 Απριλίου 2013
	Χονγκ Κονγκ	29 Απριλίου 2009
	Σαουδική Αραβία, Μπανγκλαντές, Ηνωμένα Αραβικά Εμιράτα, Ιορδανία, Κουβέιτ, Λίβανος, Νότιος Κορέα	Εντός του έτους 2017
Castalia & σχηματική απεικόνιση	Γερμανία, Αυστρία, Λευκορωσία, Βέλγιο, Ολλανδία, Λουξεμβούργο, Βουλγαρία, Γαλλία, Ουγγαρία, Ιταλία, Λιχτενστάιν, Μακεδονία, Μαρόκο, Μονακό, Πολωνία, Πορτογαλία, Σλοβακία, Τσεχία, Ρουμανία, Σλοβενία, Ουκρανία, Ρωσία, Σερβία	4 Φεβρουαρίου 2017
	Ελβετία	13 Νοεμβρίου 2016
Chronoderm	Αλβανία, Αλγερία, Γερμανία, Αυστραλία, Αυστρία, Λευκορωσία, Βοσνία Ερζεγοβίνη, Βουλγαρία, Κίνα, Κροατία, Δανία, Αίγυπτος, Ισπανία, Εσθονία, Φινλανδία, Γαλλία, Μεγάλη Βρετανία, Ουγγαρία, Ιρλανδία, Ισλανδία, Ιταλία, Ιαπωνία, Λετονία, Λιχτενστάιν, Λιθουανία, Μακεδονία, Μαρόκο, Μονακό, Νορβηγία, Πολωνία, Πορτογαλία, Μολδαβία, Βόρειος Κορέα, Σλοβακία, Τσεχία, Ρουμανία, Άγιος Μαρίνος, Σιγκαπούρη, Σλοβενία, Σουηδία, Ελβετία, Τουρκία, Ουκρανία, Ρωσία, Βιετνάμ, Σερβία	27 Σεπτεμβρίου 2012
	Βέλγιο, Ολλανδία, Λουξεμβούργο	6 Μαΐου 2012
	Χονγκ Κονγκ	29 Απριλίου 2009
	Ταϊβάν	30 Απριλίου 2013
Dermopur	Αλγερία, Αυστρία, Βέλγιο, Ολλανδία, Λουξεμβούργο Αίγυπτος, Γαλλία, Ιταλία, Λιχτενστάιν, Μαρόκο, Μονακό, Πορτογαλία, Βόρειος Κορέα, Άγιος Μαρίνος, Ρωσία, Βιετνάμ	12 Ιανουαρίου 2013
	Αργεντινή	28 Οκτωβρίου 2007
	Γερμανία	7 Οκτωβρίου 2012
	Βραζιλία	3 Σεπτεμβρίου 2015
	Χονγκ Κονγκ	2 Μαΐου 2009
	Ιρλανδία	8 Μαΐου 2015
	Μάλτα	28 Μαΐου 2012
	Παραγουάη	20 Οκτωβρίου 2007
	Νότιος Κορέα	25 Μαρτίου 2014
	Σουηδία	21 Φεβρουαρίου 2016
	Ταϊβάν	15 Ιουνίου 2014
	Τουρκία	24 Ιουλίου 2014
	Ουρουγουάη	27 Ιανουαρίου 2016
Eclipsis	Αλγερία, Αυστρία, Βέλγιο, Ολλανδία, Λουξεμβούργο, Βουλγαρία, Αίγυπτος, Ισπανία, Γαλλία, Ουγγαρία, Ιταλία, Λιχτενστάιν, Μαρόκο, Μονακό, Πορτογαλία, Βόρειος Κορέα, Ρουμανία, Άγιος Μαρίνος, Ρωσία, Σερβία	21 Μαρτίου 2011
	Ελβετία	28 Νοεμβρίου 2010
Helioderm	Αλβανία, Αλγερία, Γερμανία, Αυστρία, Αυστραλία, Λευκορωσία, Βοσνία Ερζεγοβίνη, Βουλγαρία, Κίνα, Κροατία, Δανία, Αίγυπτος, Ισπανία, Εσθονία, Ρωσία, Φινλανδία, Γαλλία, Μεγάλη Βρετανία, Ουγγαρία, Ιρλανδία, Ισλανδία, Ιταλία, Ιαπωνία, Λετονία, Λιχτενστάιν, Λιθουανία, Μακεδονία, Μαρόκο, Μονακό, Νορβηγία, Πολωνία, Πορτογαλία, Μολδαβία, Βόρειος Κορέα, Τσεχία, Σλοβακία, Ρουμανία, Άγιος Μαρίνος, Σιγκαπούρη, Σλοβενία, Σουηδία, Ελβετία, Τουρκία, Ουκρανία, Βιετνάμ, Σερβία	27 Σεπτεμβρίου 2012
	Βέλγιο, Ολλανδία, Λουξεμβούργο	6 Μαΐου 2012
	Χονγκ Κονγκ	29 Απριλίου 2009
	Ταϊβάν	15 Μαΐου 2013
Sensial	Αλβανία, Αλγερία, Γερμανία, Αυστραλία, Αυστρία, Λευκορωσία, Βοσνία Ερζεγοβίνη, Βουλγαρία, Κίνα, Κροατία, Δανία, Αίγυπτος, Ισπανία, Εσθονία, Φινλανδία, Γαλλία, Μεγάλη Βρετανία, Ουγγαρία, Ιρλανδία, Ισλανδία, Ιταλία, Ιαπωνία, Λετονία, Λιχτενστάιν, Λιθουανία, Μακεδονία, Μαρόκο, Μονακό, Νορβηγία, Πολωνία, Πορτογαλία, Βόρειος Κορέα, Σλοβακία, Τσεχία, Ρουμανία, Άγιος Μαρίνος,	27 Σεπτεμβρίου 2012

	Σιγκαπούρη, Σλοβενία, Σουηδία, Ελβετία, Τουρκία, Ουκρανία, Ρωσία, Βιετνάμ, Σερβία	
	Βέλγιο, Ολλανδία, Λουξεμβούργο	6 Μαΐου 2012
	Χονγκ Κονγκ	29 Απριλίου 2009
	Νότιος Κορέα	12 Μαρτίου 2014
	Ταϊβάν	30 Σεπτεμβρίου 2013
TRINIPATCH	Αλβανία, Αλγερία, Γερμανία, Αυστρία, Λευκορωσία, Βοσνία Ερζεγοβίνη, Βουλγαρία, Κροατία, Κούβα, Αίγυπτος, Ρωσία, Ουγγαρία, Καζακστάν, Λιχτενστάιν, Μακεδονία, Μαρόκο, Μονακό, Ουζμπεκιστάν, Πολωνία, Πορτογαλία, Σλοβακία, Τσεχία, Ρουμανία, Άγιος Μαρίνος, Σλοβενία, Ουκρανία, Σερβία	14 Σεπτεμβρίου 2013
	Νότιος Αφρική	29 Νοεμβρίου 2016
	Αυστραλία	21 Νοεμβρίου 2016
	Βραζιλία	4 Αυγούστου 2008
	Χιλή	27 Νοεμβρίου 2016
	Κολομβία	21 Μαρτίου 2016
	Εκουαδόρ	9 Δεκεμβρίου 2007
	Μεγάλη Βρετανία	13 Σεπτεμβρίου 2016
	Ινδία	5 Οκτωβρίου 2015
	Ιρλανδία	12 Σεπτεμβρίου 2016
	Ισραήλ	4 Νοεμβρίου 2019
	Μεξικό	15 Νοεμβρίου 2015
	Νέα Ζηλανδία	13 Σεπτεμβρίου 2017
	Περου	19 Αυγούστου 2016
	Ελβετία	29 Ιουνίου 2013
	Τουρκία	31 Δεκεμβρίου 2007
	Ουρουγουάη	13 Οκτωβρίου 2008
	Βενεζουέλα	7 Μαρτίου 2017
NITROSYLON	Αυστρία, Λευκορωσία, Βουλγαρία, Κροατία, Αίγυπτος, Ρωσία, Ουγγαρία, Λιχτενστάιν, Μακεδονία, Μαρόκο, Μονακό, Ουζμπεκιστάν, Πορτογαλία, Σλοβακία, Τσεχία, Ρουμανία, Σλοβενία, Ουκρανία, Σερβία	19 Ιουλίου 2009
	Γερμανία	31 Δεκεμβρίου 2008
	Αργεντινή	16 Ιανουαρίου 2016
	Βραζιλία	17 Σεπτεμβρίου 2016
	Χιλή	19 Μαΐου 2015
	Κολομβία	31 Οκτωβρίου 2014
	Εκουαδόρ	9 Δεκεμβρίου 2007
	Μεγάλη Βρετανία	4 Νοεμβρίου 2016
	Ινδία	5 Οκτωβρίου 2015
	Μεξικό	24 Ιουνίου 2014
	Παναμάς	18 Οκτωβρίου 2015
	Περου	19 Αυγούστου 2016
	Πολωνία	6 Ιανουαρίου 2013
	Άγιος Δομίνικος	15 Νοεμβρίου 2014
	Ελβετία	6 Ιουλίου 2009

Πηγή: Στοιχεία από την Εταιρία.

Η χρήση των ανωτέρω σημάτων έχει παραχωρηθεί από την την εταιρία LGH στην LAVIPHARM A.E. δυνάμει σύμβασης παραχώρησης άδειας χρήσης σημάτων ("Trademark License Agreement"), η οποία προεγκρίθηκε σύμφωνα με τα προβλεπόμενα από το κ.ν. 2190/1920 με την από 28.06.2007 απόφαση της Τακτικής Γενικής Συνέλευσης της LAVIPHARM A.E.

Για περισσότερες πληροφορίες σχετικά με τους όρους της ανωτέρω σύμβασης παραχώρησης της LGH βλέπετε τη σχετική ενότητα 3.13.3 «Συμβάσεις αρ. 10, 23α και 24 του κ.ν. 2190/1920» του παρόντος ενημερωτικού δελτίου και τη σχετική ενότητα του Νομικού Ελέγχου.

3.10.3.4 Δικαιώματα Ευρεσιτεχνίας της LAVIPHARM

Στον πίνακα που ακολουθεί περιλαμβάνονται τα δικαιώματα ευρεσιτεχνίας για τα οποία η LAVIPHARM έχει καταθέσει αίτηση κατοχύρωσης, ή έχει ήδη κατοχυρώσει στην Ελλάδα και στο εξωτερικό, ή έχει αποκτήσει τα δικαιώματα επ' αυτών λόγω εκχώρησης και είναι εν ισχύ.

Τεχνολογία Keyword/ Λέξη Κλειδί	Περιγραφή Πατέντας	Χώρα	Status	Ημερομηνία Αίτησης	Ημερομηνία Δημοσίευσης	Ημερομηνία Έκδοσης
Transdermal technologies/ Estradiol patch	Transdermal delivery device containing an estrogen <i>Σύστημα ειδικής δομής και σύνθεσης για την ταχύτερη διαδερμική χορήγηση οιστρογόνων ορμονών</i>	Greece	Issued	940100369 (26/07/94)		1002079 (05/12/95)
		USA	Issued	08/619,642 (19/06/96)		5,925,373 (20/07/99)
		Japan	Issued	8-505476 (27/07/95)		3043071
Thin Film technologies*	Film forming polymers, methods of use, and devices and applications thereof <i>Μέθοδοι χρήσης πολυμερών που δημιουργούν υμένια (films) και εφαρμογές τους σε συστήματα χορήγησης ουσιών</i>	USA	Issued	10/408,845 (07/04/03)	20030224053 (04/12/03)	7,083,781 (01/08/06)
		Europe	Pending	04759083.1 (01/04/04)	WO 04/091553 (28/10/04)	
Skin-care, dermal Technologies/ Anti-acne patch COSMEPATCH®	Device for topical treatment of acne and its method of manufacture <i>Σύστημα για την τοπική θεραπεία της ακμής και μέθοδος παραγωγής του</i>	France	Issued	97/07670 (19/06/97)		2 750 050 (26/12/97)
Manufacturing & packaging/ Quick-Dis, Slow-Dis, Solid gel	Methods and devices for holding a composition <i>Μέθοδοι και μηχανισμοί συσκευασίας που σχετίζονται με συστήματα λεπτών υμενίων (films), όπως τα Quick-Dis, Slow-Dis, Solid gel</i>	USA	Pending	10/550991 (26/03/04)	20070031477 (08/02/07)	
		Europe	Pending	03731077.6 (26/03/04)	EP 1606189 2005-12-21	
Various systems/ Fragrance patch	Patch for the release of volatile substances to environment <i>Επικολλούμενο σύστημα για την απελευθέρωση πτητικών συστατικών στο περιβάλλον</i>	Europe	Pending	02721159.8 (27/02/02)	EP1487267 (06/09/02)	
Various systems/ Fragrance patch	Devices for releasing volatile substances and methods of producing the devices <i>Συστήματα για την απελευθέρωση πτητικών συστατικών στο περιβάλλον, και μέθοδοι παραγωγής τους</i>	USA	Pending	10/547068 (26/2/04)	20070031463 (8/2/2007)	
Use of compounds*	Use of compounds and compositions derived from olives for protecting cells against DNA damage <i>Χρήση συστατικών και συνθέσεων που προκύπτουν από ελιές για την προστασία των κυττάρων από καταστροφή του DNA τους</i>	USA	Issued	10/364,305 (10/02/03)	20030185921 (02/10/03)	6,906,100 (14/06/05)
		Europe	Pending	03719016.2	EP1474130 (10/11/04)	
Use of compounds/ Mastic extract	Use of mastic and its components for the control of microbial infections <i>Αντιμικροβιακές ιδιότητες των συστατικών της μαστίχας και εφαρμογές</i>	USA	Pending	10/512,963 (01/05/03)	20050238740 (27/10/05)	

		Greece	Issued	20010100052 (06/02/01)		1003780 (24/01/02)
Use of compounds/ Mastic extract	Evaluation of the healing, antioxidant and cytostatic properties of mastic and its components and their applications <i>Επουλωτικές, αντιοξειδωτικές και κυτταροστατικές ιδιότητες της μαστίχας και των συστατικών της και εφαρμογές</i>	Greece	Issued	20010100053 (06/02/01)		1003868 (19/04/02)
		Europe	Pending	03731077.8 (01/05/03)	EP1501527 (02/02/05)	
Use of actives (under license)/ Misoprostol Quick-Dis	Use of misoprostol or/and misoprostol acid for diagnosis of vascular damage in a subject with erectile dysfunction <i>Χρήση μισοπροστόλης ή/και του μισοπροστολικού οξέος για τη διάγνωση αγγειακής βλάβης σε άτομο με στυτική δυσλειτουργία</i>	USA	Issued	09/423,130 (29/12/99)		6,210,343 (03/04/01)
Use of actives (under license)/ Misoprostol Quick-Dis	Methods and compositions for misoprostol compound for the treatment of erectile dysfunction <i>Χρήση της μισοπροστόλης ή/και του μισοπροστολικού οξέος για την παρασκευή φαρμακευτικού προϊόντος για τη θεραπευτική αντιμετώπιση των δυσλειτουργιών της στύσεως</i>	Greece	Issued	970100172 (06/05/97)		1002847 (27/01/98)
		USA	Issued	09/496,710 (02/02/00)		6,589,990 (08/07/03)
		Europe	Issued	98913967.0 (22/04/98)	EP0980245 (23/02/00)	0980245 (10/03/04)
Use of actives (under license)/ Misoprostol Quick-Dis	Use of misoprostol or/and misoprostol acid for preparing drug in order to cure sexual dysfunction in women <i>Χρήση της μισοπροστόλης ή/και του μισοπροστολικού οξέος για την παρασκευή φαρμακευτικού προϊόντος για τη θεραπευτική αντιμετώπιση της σεξουαλικής δυσλειτουργίας στις γυναίκες</i>	Greece	Issued	980100315 (14/08/98)		1003199 (01/09/99)
		USA	Issued	09/762,602 (21/03/01)		6,897,239 (24/05/05)
		Europe (France, Belgium, Germany, Italy, Spain, Sweden, Netherlands, UK, Switz/Liecht.)	Issued	99936893.9 (13/08/99)	EP1107762 (24/02/00)	EP1107762 (26/10/05)

Πηγή: Στοιχεία από την Εταιρία, ελεγμένα από το Νομικό Ελεγκτή.

* Το όνομα της πατέντας δεν παρατίθεται για λόγους εμπιστευτικότητας

Σημείωση:

Issued: η ευρεσιτεχνία έχει κατοχυρωθεί Pending: η ευρεσιτεχνία βρίσκεται στο στάδιο ελέγχου που ακολουθεί την κατάθεση αίτησης προς καταχώρησή της εκ μέρους του ενδιαφερόμενου.

Για περισσότερες πληροφορίες σχετικά με τα ανωτέρω δικαιώματα ευρεσιτεχνίας βλέπετε τη σχετική ενότητα του Νομικού Ελέγχου.

3.10.3.5 Δικαιώματα Ευρεσιτεχνίας της LAVIPHARM LABORATORIES Inc.

Στον πίνακα που ακολουθεί περιλαμβάνονται τα δικαιώματα ευρεσιτεχνίας για τα οποία η LAVIPHARM LABORATORIES Inc. έχει καταθέσει αίτηση κατοχύρωσης ή έχει ήδη κατοχυρώσει διεθνώς.

Τεχνολογία Keyword/ Λέξη Κλειδί	Περιγραφή Πατέντας	Χώρα	Status	Ημερομηνία Αίτησης	Ημερομηνία Δημοσίευσης	Ημερομηνία Έκδοσης
Transdermal/ Fentanyl patch	Compositions and medical device for transdermal delivery of a drug and methods of making and using same	USA	Pending	10/222,007 (15/08/02)	2003060479 (27/03/03)	

FENTADUR®	Συνθέσεις και θεραπευτικές μορφές για τη διαδερμική χορήγηση φαρμάκου και μέθοδοι παρασκευής τους. Αφορά στην επίτευξη και διατήρηση αναλγησίας και αντιμετώπιση του οξέος και χρόνιου πόνου.					
		Europe	Pending	02766009.1 (17/03/04)	WO 03/015678 (25/07/02)	
		Canada	Pending	2,460,352 (15/08/02)	2,460,352 (18/03/04)	
		New Zealand	Issued	531789 (15/08/02)		531789 (05/11/06)
		Australia	Pending	2002329763 (15/08/02)		
Transdermal/ Anti-hypertensive patch	Transdermal device for dihydropiridine type calcium antagonists Διαδερμική μορφή χορήγησης ανταγωνιστών ασβεστίου του τύπου της δι-υδροπιριδίνης σε ρυθμό που εξασφαλίζει αντι-υπερτασική θεραπεία για μια εβδομάδα	USA	Pending	11/034,857 (14/01/05)	20050186262 (25/08/05)	
		Europe	Pending	05705748.1 (07/08/06)	EP1711170 (28/07/05)	
		Australia	Pending	2005204391 (14/01/05)		
		Brazil	Pending	PI05068517 (14/01/05)		
		Canada	Pending	2,552,887	2,552,887 (10/07/06)	
		China	Pending	200580008127. 7 (14/01/05)		
		Israel	Pending	176,802 (14/01/05)		
		India	Pending	811/MUMNP/20 06 (11/07/06)		
		Japan	Pending	2006-549643 (13/07/06)		
		Korea	Pending	10-2006- 7016343 (14/08/06)		
		New Zealand	Pending	548465 (1207/06)		
Thin Film technologies/ Quick-Dis	Compositions and methods for mucosal delivery Συνθέσεις και μέθοδοι χορήγησης φαρμάκων μέσω βλεννογόνου	USA	Issued	09/434,878 (05/11/99)		6,552,024 (22/04/03)
		Argentina	Pending	P00 01 00227 (19/01/00)	WO 00/42992	
		Australia	Issued	22226/00 (30/12/99)	776525 (07/08/00)	776525 (30/12/99)
		Brazil	Pending	PI9917089-2 (30/12/99)	WO 00/42992	
		Canada	Pending	2,358,524 (17/07/01)	2,358,524	
		China	Pending	99816489.5 (30/12/99)		
		Europe (UK, Belgium, Switzerland & Liechtens, Germanu, Spain, France, Hong Kong, Italy, Netherlands)	Issued <i>Under opposition</i>	99966737.1 (30/12/99)		EP1143940 (19/04/06)
		Hong Kong	Issued	02101144.1 (30/12/99)		HK1039571 (01/12/06)
		Israel	Issued	144325 (30/12/99)		144325 (11/03/07)

		Japan	Pending	2000-594449 (23/07/01)		
		Korea	Issued	10-2001- 7009145 (20/07/01)		627199 (15/09/06)
		Mexico	Pending	PA/A/2001/0074 11 (20/07/01)	PA/A/2001/0074 11 (06/06/03)	
		Mexico – Div.	Pending	PA/A/2006/0063 76 (05/06/06)		
		Norway	Pending	2001-3536 (17/07/01)		
		New Zealand	Issued	512984 (17/07/01)		512984 (09/02/04)
		Poland	Pending	P-353354 (19/07/01)		
		So. Africa	Issued	2001/5968 (19/07/01)		2001/5968 (24/12/02)
Thin Film technologies/ Nicotine Quick-Dis	Intra-oral delivery of nicotine for smoking cessation <i>Σύστημα για ενδο-στοματική χορήγηση νικοτίνης για τη διακοπή του καπνίσματος</i>	USA	Pending	10/125,696 (18/04/02)	20030068376 (10/04/04)	
		Australia	Pending	2002-252685 (18/04/02)	WO 02/085119 (31/10/02)	
		Canada	Pending	2,449,415 (02/12/03)	CA2449415 (31/10/02)	
		Europe	Pending	02721772.8 (18/04/02)	EP1389910 (31/10/02)	
		New Zealand	Issued	530439 (05/01/04)		530439 (10/03/05)
Thin Film technologies/ Slow-Dis	Bioadhesive, closed-cell foam film, sustained release, delivery devices and methods of making and using same <i>Μορφές ελεγχόμενης χορήγησης με βιο- συγκολλητικό, κλειστού τύπου υμένιο (film), και μέθοδοι παρασκευής και χρήσης τους. Αφορά σε συνθέσεις και μεθόδους χορήγησης φαρμάκων μέσω βλεννογόνου</i>	Australia	Issued	2002-246916 (13/11/01)		09/713,548 (21/09/06)
		Europe	Allowed	01994527.8 (12/11/01)	EP1357870 (25/07/02)	EP1357870
		Japan	Pending	2002-557319 (14/05/03)		
Thin Film technologies/ Misoprostol Quick -Dis	A device and method for the treatment of erectile dysfunction <i>Δοσολογική μορφή με τη μορφή υμένιου (film) για την αντιμετώπιση της στειτικής δυσλειτουργίας</i>	USA	Issued	09/340,338 (25/06/99)		7,087,240 (08/08/06)
		Australia	Granted	199947200 (25/06/99)	199947200 (10/01/00)	765057 (18/12/03)
		Belgium	Issued	99930719.2 (25/06/99)		1089679 (07/09/05)
		Canada	Pending	2,335,736 (25/06/99)		
		Czech Republic	Pending	PV2000-4811 (01/02/02)		
		Europe	Issued <i>Under opposition</i>	99930719.2 (25/06/99)		EP1089679 (28/07/05)
		France	Issued	99930719.2 (25/06/99)		FR 1089679 (07/09/05)
		Germany	Issued	99930719.2 (25/06/99)		DE 6992715.4 (25/06/06)
		Greece	Issued	99930719.2 (25/06/99)		3055755 (30/12/05)
		Israel	Pending	140475 (25/06/99)		
		Italy	Issued	99930719.2 (25/06/99)		1089679 (07/09/05)
		Japan	Pending	2000-555558 (25/12/00)		

		New Zealand	Granted	509031 (25/06/99)		509031 (03/02/03)
		Switzerland & Liechtens	Issued	99930719.2 (25/06/99)		1089679 (07/09/05)
		UK	Issued	99930719.2 (25/06/99)		1089679 (07/09/05)
Thin Film technologies/ Solid gel	Devices for local and systemic delivery of active substance and methods of manufacturing thereof <i>Μορφές σε μορφή υμένιου (film) για τοπική και συστηματική χορήγηση δραστικού συστατικού, και μέθοδοι παραγωγής τους</i>	USA	Pending	10/036,487 (07/01/02)	20020127254 (12/09/02)	
		Europe	Pending	02704082 (07/01/02)	WO 02/054997 (18/07/02)	
		Japan	Pending	555735 (09/07/03)		
Thin Film technologies/ Delivery of actives (general)	Film forming composition for topical use and delivery of active ingredients <i>Σύνθεση που δημιουργεί υμένιο (film) για τοπική χρήση και χορήγηση δραστικών συστατικών</i>	Europe	Pending	02730345.2 (04/04/02)	WO 02/081536 (17/10/02)	
		France	Issued	01/04582 (04/04/01)	2823118 (11/10/02)	2823118 (19/03/04)
Taste-masking* (Quick Dis, Slow Dis)	Drug-complex microparticles and methods of making/using same <i>Μικρο-σωματίδια συμπλόκων φαρμάκων με βελτιωμένη γεύση, μέθοδοι παρασκευής και χρήσης τους σε ενδο-στοματικά χορήγησης φαρμάκων</i>	USA	Pending	10/409,696 (08/04/03)	20040013731 (22/11/04)	
		Canada	Pending	2,480,403 (08/10/04)	2,480,403	
		Europe	Pending	03721583.7 (04/08/03)	WO 03086363 (23/10/03)	
Taste-masking* (Quick Dis, Slow Dis)	Water soluble and palatable complexes <i>Υδατοδιαλυτά, εύγευστα σύμπλοκα φαρμάκων με γλυκύριζα που χαρακτηρίζονται από αυξημένη υδατοδιαλυτότητα και βιοδιαθεσιμότητα των φαρμάκων, και συστήματα που τα περιέχουν</i>	USA	Issued	10/071,380 (08/02/02)	20020147201 (10/10/02)	7,125,564 (24/10/06)
		US Div.	Pending	11/551,112 (19/10/06)	20070087981 (19/04/07)	
		Europe	Pending	02707749.4 (02/08/02)	WO 02074238 (26/09/02)	EP1367999 (26/09/02)
		Japan	Pending	2002-572949 (02/10/03)		
Skin-care, dermal technologies Anti-acne patch	Device for topical treatment of acne and its method of manufacture <i>Μορφή για την τοπική αντιμετώπιση της ακμής και μέθοδος παρασκευής της</i>	USA	Issued	08/880,099 (20/06/97)		5,976,565 (02/11/99)
		USA	Issued	09/358,209 (21/07/99)		6,280,764 (28/08/01)
Skin-care, dermal Technologies	Plant polar lipid permeation enhancer in a cosmetic pad for improving skin appearance <i>Πολικά λιπίδια φυτικής προέλευσης σαν επιπαχυντές διαπερατότητας σε καλλυντικό επίθεμα για τη βελτίωση της εμφάνισης του δέρματος</i>	USA	Issued	09/232,422 (15/01/99)		6,346,255 (12/02/02)
Patch technologies/ Fragrance patch	Fragrance emitting article <i>Σύστημα που απελευθερώνει άρωμα στο περιβάλλον</i>	USA	Issued	09/835,098 (13/04/01)	20020151236 (17/10/02)	6,723,671 (20/04/04)
Use of compounds	Basic material for cosmetic compositions	France	Issued	FR 99/04917 (19/04/99)		2 792 193 (20/10/00)
Process	Process for preparation of compositions rich in lipids or proteins of plant origin	France	Issued	FR 99/04915 (19/04/99)		2 785 806 (19/05/00)
Use of compounds	Emulsifying agent, its process of preparation	France	Issued	FR 99/04919		2 792 222

	and its use for the preparation of cosmetic, dermalogical and pharmaceutical composition			(19/04/99)		(20/10/00)
Use of compounds	Process for separating vegetal compounds	France	Issued	FR 91/06336 (27/05/91)		2 676 936 (05/11/93)
		USA	Issued	US 08/150150 (27/02/92)		5,466,782 (14/11/95)
Use of compounds	Polar lipid composition of plant origin	France	Issued	FR 91/14081 (15/11/91)		2 683 721 (21/05/93)
Thin Film technologies/ Slow-Dis	Bioadhesive, closed-cell foam film, sustained release, delivery devices and methods of making and using same <i>Μορφές ελεγχόμενης χορήγησης με βιο-συγκολλητικό, κλειστού τύπου υμένιο (film), και μέθοδοι παρασκευής και χρήσης τους. Αφορά σε συνθέσεις και μεθόδους χορήγησης φαρμάκων μέσω βλεννογόνου</i>	USA	Issued	10/874,223 (24/06/04)		7,138,135 (21/11/06)
Thin Film technologies/ Slow-Dis	Bioadhesive, closed-cell foam film, sustained release, delivery devices and methods of making and using same <i>Μορφές ελεγχόμενης χορήγησης με βιο-συγκολλητικό, κλειστού τύπου υμένιο (film), και μέθοδοι παρασκευής και χρήσης τους. Αφορά σε συνθέσεις και μεθόδους χορήγησης φαρμάκων μέσω βλεννογόνου</i>	USA	Issued	09/713,548 (15/11/00)		6,756,051 (29/06/04)
Thin Film technologies/ Delivery of actives (general)	Film forming composition for topical use and delivery of active ingredients <i>Σύνθεση που δημιουργεί υμένιο (film) για τοπική χρήση και χορήγηση δραστικών συστατικών</i>	USA	Issued	10/116,009 (03/04/02)		6,797,262 (28/09/04)

Πηγή: Στοιχεία από την Εταιρία, ελεγμένα από το Νομικό Ελεγκτή.

* Το όνομα της πατέντας δεν παρατίθεται για λόγους εμπιστευτικότητας

Σημείωση:

Issued: η ευρεσιτεχνία έχει κατοχυρωθεί

Pending: η ευρεσιτεχνία βρίσκεται στο στάδιο ελέγχου που ακολουθεί την κατάθεση αίτησης προς καταχώρησή της εκ μέρους του ενδιαφερόμενου.

Σημειώνεται ότι δυνάμει της από 9.1.2006 σύμβασης δανείου μεταξύ των Lavipharm Corp, Lavipharm Laboratories Inc. και του χρηματοπιστωτικού οργανισμού του εξωτερικού Medical Provider Financial Corporation III για τη χορήγηση στην Lavipharm Laboratories δανείου (revolving line of credit loan) συνολικού ποσού έως \$ 40.000 χιλ. (στο εξής αναφερόμενο ως δάνειο), παραχωρήθηκε από την Lavipharm Corp και την Lavipharm Laboratories Inc. ενέχυρο επί των υφιστάμενων και μελλοντικών εφευρέσεων, πατέντων και αιτήσεων πατέντων τους. Η Lavipharm Corp και η Lavipharm Laboratories Inc. διατηρούν την κατοχή και το δικαίωμα χρήσης των ανωτέρω για όσο καιρό δεν επέλθει κάποιο γεγονός καταγγελίας του σχετικού δανείου. Για περισσότερες πληροφορίες σχετικά με το ανωτέρω δάνειο βλέπετε τη σχετική ενότητα 3.13.8 «Σύμβαση Δανείου (Revolving Line of Credit Loan)» του παρόντος ενημερωτικού δελτίου και τη σχετική ενότητα του Νομικού Ελέγχου.

3.10.3.6 Δικαιώματα Ευρεσιτεχνίας των Λοιπών Εταιριών του Ομίλου LAVIPHARM

Στον πίνακα που ακολουθεί περιλαμβάνονται τα δικαιώματα ευρεσιτεχνίας για τα οποία οι λοιπές εταιρίες του Ομίλου LAVIPHARM (Laboratoires Lavipharm, Phasex, Hitex & Separex) έχουν καταθέσει αίτηση κατοχύρωσης ή έχουν κατοχυρώσει διεθνώς.

Τεχνολογία Keyword/ Λέξη Κλειδί	Περιγραφή Πατέντας	Χώρα	Status	Ημερομηνία Αίτησης	Ημερομηνία Δημοσίευσης	Ημερομηνία Έκδοσης
Thin Film technologies/ Maquillage Laboratoires Lavipharm	Topically applied film-forming composition for make-up	Europe	Issued	03775469.4 (03/10/03)	WO 04/030606 (15/04/04)	EP1545435
		France	Issued	02/12347 (04/10/02)		2 845 278 (09/06/06)
Super-critical fluid technology	Method for drying water-borne materials	USA	Issued	10/373,542	20040014084	7,186,796

(under license)				(25/02/03)	(22/01/04)	(06/03/07)
Phasex						
		Canada	Pending	2,478,475 (24/08/04)		
		Europe	Pending	03713649.6 (25/08/04)		
Super-critical fluid technology (under license)	Gas anti-solvent recrystallization process	USA	Issued	07/723,245 (28/06/91)		5,360,478 (01/11/94)
Phasex						
Super-critical fluid technology (under license)	Gas anti-solvent recrystallization and subsequent processing of RDX and HMX	USA	Issued	07/886,603 (20/05/92)		5,389,263 (14/02/95)
Phasex						
Use of compounds	Process for separating vegetal compounds	Japan	Issued	JP 506897/92 (27/02/92)		3502990 (19/12/03)
Hitex						
Use of compounds	Association of prolamines and polar vegetal lipids	Europe	Issued	E 98954553.8 (10/11/98)		EP 1 030 657 (30/08/00)
Hitex						
Super-critical fluid technology	Process of fractionation of a mixture using a fluid at supercritical pressure	France	Issued	FR 99.13138 (21/10/99)		2 799 984 (27/04/01)
Hitex						
Super-critical fluid technology	Process of extraction using supercritical fluids, the products obtained by the process	France	Issued	FR 99.13241 (19/10/99)		2 799 660 (20/04/01)
Hitex						
Super-critical fluid technology (under license)	Method and installation for setting in adsorbed state on a porous support active compounds contained in a product	France	Issued)	99.12005 (27/09/99)	FR 2 798 863 (30/03/01)	
Separex						
		USA	Issued			6,709,595 (23/03/04)
		Europe	Issued		EP 1409102 (05/04/06)	
Super-critical fluid technology (under license)	Method for capturing fine particles by percolation in a bed of granules	France	Issued	99.15834 (15/12/99)	FR 2 803538 (13/07/01)	
Separex						
		USA	Pending		20020189454 (19/12/02)	
		Europe	Pending		EP 1239938 (18/09/02)	
Super-critical fluid technology (under license)	Method and device for capturing fine particles by trapping in a solid mixture of carbon dioxide snow type	France	Issued	99.15832 (15/12/99)	FR 2802445 (22/06/01)	
Separex						
		USA	Issued			6,821,429 (23/11/04)
		Europe	Issued		EP 1242153 (01/10/03)	
Super-critical fluid technology (under license)	Method for collecting and encapsulating fine particles	France	Issued	00.00185 (07/01/00)	FR 2803539 (13/07/01)	
Separex						
Super-critical fluid technology (under license)	Method for encapsulating fine solid particles in the form of microcapsules	France	Issued	00.09473 (19/07/00)	FR 2811913 (19/09/03)	
Separex						
Super-critical fluid technology (under license)	Method for making very fine particles consisting of a principle inserted in a host molecule	France	Issued	00.13393 (19/10/00)	FR 2815540 (10/06/05)	
Separex						
		USA	Pending		20040119179 (24/06/04)	
		Europe	Issued		EP 1330266 (11/05/05)	
Super-critical fluid technology (under license)	Method for obtaining solid particles from at least a water soluble product	France	Issued	01.06403 (15/05/01)	FR 2824754 (22/11/02)	

Separex						
		International	Issued		WO 02/092213 (22/11/02)	
Super-critical fluid technology (under license)	Process for preparation of a stable suspension of particles in a liquid	France	Issued	02.04673 (15/04/02)	FR 2838356 (17/10/03)	
Separex						
Super-critical fluid technology (rights)	Process for preparation of amorphous particles	France	Issued	02.05046 (23/04/02)	FR 2838654 (24/10/03)	
Separex						
Super-critical fluid technology (under licence)	Process and equipment for encapsulating an active substance inside an excipient	France	Issued	03.04448 (10/04/03)	FR 2855411 (03/12/04)	
Separex						

Πηγή: Στοιχεία από την Εταιρία, ελεγμένα από το Νομικό Ελεγκτή.

Σημείωση:

Issued: η ευρεσιτεχνία έχει κατοχυρωθεί

Pending: η ευρεσιτεχνία βρίσκεται στο στάδιο ελέγχου που ακολουθεί την κατάθεση αίτησης προς καταχώρησή της εκ μέρους του ενδιαφερόμενου.

Για περισσότερες πληροφορίες σχετικά με τα ανωτέρω δικαιώματα ευρεσιτεχνίας βλέπετε τη σχετική ενότητα του Νομικού Ελέγχου.

Με το από 30.5.2007 Ιδιωτικό Συμφωνητικό Μεταβίβασης Μετοχών της SEPAREX από την εταιρία LAVIPHARM FRANCE HOLDING (Πωλητής) του συνόλου της συμμετοχής στην ανωτέρω εταιρία σε φυσικό πρόσωπο που δεν συνδέεται με το Όμιλο LAVIPHARM (Αγοραστής), η SEPAREX παραχωρεί στον Πωλητή, μη μεταβιβάσιμη και μη εκχωρούμενη, άδεια εκμετάλλευσης (χωρίς την αναζήτηση πνευματικών δικαιωμάτων) για τις πατέντες που ήδη έχουν καταχωρηθεί στο όνομα της SEPAREX ή των οποίων η καταχώρηση στο όνομα της SEPAREX εκκρεμεί.

Η ως άνω παραχωρούμενη άδεια μπορεί να εκχωρηθεί σε εταιρίες του Ομίλου Lavipharm με εξαίρεση την εταιρία PHASEX.

Για περισσότερες πληροφορίες σχετικά με το Ιδιωτικό Συμφωνητικό βλέπετε τη σχετική ενότητα του Νομικού Ελέγχου.

3.10.4 Προϊόντα και Εμπορεύματα

Τα προϊόντα και εμπορεύματα που παράγει, εμπορεύεται και διανέμει ο Όμιλος LAVIPHARM κατηγοριοποιούνται σε α) φάρμακα και β) δερμοκαλλυντικά και Μη Συνταγογραφούμενα Φάρμακα (OTC) τα οποία διατίθενται αποκλειστικά από τα φαρμακεία.

α) Φάρμακα

Τα φάρμακα είναι σκευάσματα τα οποία διατίθενται αποκλειστικά με ιατρική συνταγή και τα οποία διατίθενται αποκλειστικά από τα φαρμακεία.

Οι κατηγορίες των φαρμάκων στις οποίες δραστηριοποιείται η LAVIPHARM HELLAS είναι για τα παρακάτω συστήματα:

- Πεπτικό (κατά του έλκους - καθαρτικό)
- Κυκλοφορικό (για την αντιμετώπιση της υπέρτασης - νιτρώδη)
- Κεντρικό Νευρικό (κατά της άνοιας)
- Αναπνευστικό (για την αντιμετώπιση του Άσθματος και της Χρόνιας Αποφρακτικής Πνευμονοπάθειας -ΧΑΠ)
- Μυοσκελετικό (Μη Στεροειδές Αντιφλεγμονώδες φάρμακο για την αντιμετώπιση των αρθροπαθειών, του οξέος πόνου και της δυσμηνόρροιας)
- Ανοσοποιητικό (για την αντιμετώπιση του ιού HPV και τη θεραπεία του Βασικοκυτταρικού καρκίνου του δέρματος)
- Καλυπτήριο (κατά της ακμής, αντισηψία, μυκητιάσεις)

β) Δερμοκαλλυντικά

Τα δερμοκαλλυντικά προϊόντα είναι σκευάσματα που καλύπτουν τις καθημερινές ανάγκες και περιποίησης της επιδερμίδας.

Ο Όμιλος LAVIPHARM, μέσω της Castalia Laboratoires Dermatologique, προωθεί στην αγορά φαρμακείου τις μάρκες ιδίας έρευνας και ανάπτυξης: Castalia Soins Dermocosmetiques και LAVIDERM Active Technology.

γ) Μη Συνταγογραφούμενα Φάρμακα (ΜΗΣΥΦΑ) (OTC)

Τα Μη Συνταγογραφούμενα Φάρμακα (ΜΗΣΥΦΑ) είναι σκευάσματα για τη διάθεση των οποίων δεν απαιτείται ιατρική συνταγή και τα οποία διατίθενται αποκλειστικά από τα φαρμακεία.

Στον πίνακα που ακολουθεί παρουσιάζονται τα προϊόντα του Ομίλου LAVIPHARM:

ΛΙΣΤΑ ΠΡΟΪΟΝΤΩΝ ΤΟΥ ΟΜΙΛΟΥ LAVIPHARM	
Φάρμακα	
Καρδιολογικά	Nitrong TTS (επίθεμα νιτρογλυκερίνης), Pravalip (πραβαστατίνη), Kerlone (μπεταζολόλη), Nitrong (νιτρογλυκερίνη), Nitrolingual (νιτρογλυκερίνη), Lacitens (λασιδιπίνη)
Αναπνευστικά	Qvar (beclomethasone dipropionate), Salbunova Autohaler (σαλβουταμόλη), Theodur (θεοφυλλίνη)
Κεντρικού Νευρικού Συστήματος	Memodrin (ανιρασετάμη), Pricital (σπαλοπράμη)
Αντιφλεγμονώδη - Αναλγητικά	Aulin (νιμεσουλίδη), Mundisal gel (σαλικυλική χολίνη & χλωριούχο κετακόνιο)
Γαστρεντερολογικά	Lanex (ομεπραζόλη), X-Prep (σεννοσιδες A+B)
Δερματολογικά	Exorex (λιθανθρακόπισσα), Aldara (ιμκουιμόδη), Microvibrate (δοξκυκλίνη), Terbigram (υδροχλωρική τερβιναφίνη 1%)
Δερμοκαλλυντικά	
CASTALIA SOINS DERMOCOSMETIQUES	
Φροντίδα της Επιδερμίδας	Σειρά Sensial, Σειρά Eclipsis N6, Σειρά Chronoderm, Σειρά Dermopur
Φροντίδα και Προστασία από τον ήλιο	Σειρά Helioderm
Φροντίδα Μαλλιών	Lavilon (Shampooing Fortifiant, Shampooing Crème Anti-Pelliculaire 150ml, Lotion Tonique Capillaire, Lotion Antichute)
Υγιεινή και Φροντίδα Σώματος	Lavisep, Lavigen
Φροντίδα χεριών	Crème mains
LAVIDERM ACTIVE TECHNOLOGY	
Φροντίδα Μαλλιών	Hair Loss Shampoo, Antidandruff Shampoo, Oil Balancing Shampoo, Silk Repairing Shampoo, Revitalizing Shampoo, Nourishing Mask, Multiprotective Conditioner Spray, Extra Mild Shampoo
Φροντίδα της Επιδερμίδας	Chronolift, Chronolift Eye Contour
Κατά της Κυτταρίτιδας	Lipozero Double Action
ΜΗ.ΣΥ.ΦΑ / OTC & Λοιπά Προϊόντα	
Αναλγητικά	Algon
Προϊόντα Στοματικής Υγιεινής	LaviDent (LaviDent Sensitive Fluoride, LaviDent Perioactive Fluoride, LaviDent Perioactive Solution, LaviDent Advanced Fluoride)
Θεραπευτική Περιποίηση της Επιδερμίδας	Ivaliten (Ivaliten Lotion, Ivaliten Shampoo, Ivaliten Gel), Laviten
Υπακτικά	Laxemel
Αντισηπτικά	Betadine (ιωδιούχος ποβιδόνη)
Γυναικολογικά	Lactal (γλυκογόνο γαλακτικό οξύ)

Κατά το 2006, έξι ήταν οι μεγαλύτεροι πελάτες της Εταιρίας οι οποίοι ξεπέρασαν το 5% το πωλήσεων της, ήτοι η κατά 99,9% θυγατρική της LAVIPHARM HELLAS A.E. (ποσοστό 40,4% επί του συνολικού κύκλου εργασιών ύψους € 48.590 χιλ.), η κατά 68,5% θυγατρικής της CASTALIA LABORATOIRES DERMATOLOGIQUES A.E. (ποσοστό 12,2% επί του συνολικού κύκλου εργασιών ύψους € 48.590 χιλ.), η SANOFI-AVENTIS A.E.B.E. (ποσοστό 10,8% επί του συνολικού κύκλου εργασιών ύψους € 48.590 χιλ.), η NOVARTIS PHARMA S.P.A. (ποσοστό 10,7% επί του συνολικού κύκλου εργασιών ύψους € 48.590 χιλ.), η SANOFI WINTHROP INDUSTRIES (ποσοστό 6,7% επί του συνολικού κύκλου εργασιών ύψους € 48.590 χιλ.) και η KERYOS S.P.A. (ποσοστό 5,5% επί του συνολικού κύκλου εργασιών ύψους € 48.590 χιλ.) και οι οποίοι αποτελούν το 86,3% του συνολικού κύκλου εργασιών της Εταιρίας (ποσοστό 52,6% επί του συνολικού κύκλου εργασιών αποτελούν οι θυγατρικές της εταιρίες και ποσοστό 33,7% επί του συνολικού κύκλου εργασιών αποτελούν οι λοιπές εταιρίες).

3.10.5 Παραγωγική Διαδικασία

Η παραγωγική διαδικασία γίνεται σύμφωνα με τους Κανόνες Ορθής Παρασκευαστικής Πρακτικής της Ευρωπαϊκής Ένωσης ή/και των Η.Π.Α. (διεθνώς αποκαλούμενων ως GMPs – Good Manufacturing Practices) που ισχύουν στη χώρα μας και με τις προδιαγραφές της Ευρωπαϊκής Ένωσης και του Παγκόσμιου Οργανισμού Υγείας.

Η σχετική πιστοποίηση του εργοστασίου της Lavipharm A.E. στην Παιανία, Αττικής, έχει γίνει από τον Ε.Ο.Φ. (Εθνικός Οργανισμός Φαρμάκων) βάσει ελέγχου της 29.6.2006 και για τον οποίο εκδόθηκε το υπ' αριθμ. 24636/7.5.2007 πιστοποιητικό συμμόρφωσης με τις απαιτήσεις των Αρχών Ορθής Παραγωγής (Good Manufacturing Practice) (σύμφωνα με το άρθρο 111 (5) της Οδηγίας 2001/83 στα πλαίσια της υπ' αριθμ. 061/07/1 – εκδοθείσας Άδειας Δυνατότητας Παραγωγής). Το υπ' αριθμ. 24636/7.5.2007 πιστοποιητικό συμμόρφωσης με τις απαιτήσεις των Αρχών Ορθής Παραγωγής (Good Manufacturing Practice) αποτυπώνει την κατάσταση των εγκαταστάσεων κατά τον χρόνο του σχετικού ελέγχου (δηλ.29.6.2006) και δεν αποτελεί βάση τεκμηρίωσης συμμόρφωσης μετά την παρέλευση τριών (3) ετών από τον χρόνο του ελέγχου.

1. Παραγωγική Διαδικασία

Για τα παραγόμενα προϊόντα υπάρχουν γραπτές εγκεκριμένες συνταγές (πρώτες ύλες και δοσολογία). Με βάση τις συνταγές αυτές γίνεται η παραγωγή, ακολουθώντας τους Κανόνες Ορθής Παρασκευαστικής Πρακτικής της Ευρωπαϊκής Ένωσης ή/και των ΗΠΑ (GMPs) με βάση standard operating procedures που καλύπτουν από την παραλαβή των υλικών μέχρι την παράδοση των προϊόντων στο φαρμακείο.

Για κάθε συγκεκριμένη παρτίδα παραγωγής κρατείται αρχείο με όλα τα στοιχεία παραγωγής για ένα έτος πέραν της ημέρας λήξης του προϊόντος. Η Εταιρεία διαθέτει σύστημα παρακολούθησης των παρτίδων παραγωγής ώστε, αν κάποιος ασθενής παρουσιάσει επικίνδυνες αντιδράσεις σε φάρμακο συγκεκριμένης παρτίδας, να μπορεί η παρτίδα αμέσως να ανακληθεί.

2. Διασφάλιση – Έλεγχος Ποιότητας

Η LAVIPHARM βάσει των Κανόνων Ορθής Παρασκευαστικής Πρακτικής της Ευρωπαϊκής Ένωσης ή/και των ΗΠΑ (διεθνώς αποκαλούμενων ως cGMPs), έχει πλήρως οργανώσει ανεξάρτητα τμήματα Διασφάλισης Ποιότητας (QA) και Ποιοτικού Ελέγχου (QC) και έχει θεσπίσει ολοκληρωμένο Σύστημα Ποιότητας.

Το τμήμα Διασφάλισης Ποιότητας, στα πλαίσια του προγράμματος συνεχούς βελτιστοποίησης των προϊόντων και υπηρεσιών του Ομίλου, αναλύει τα εκάστοτε δεδομένα του Συστήματος Ποιότητας και ακολούθως τεκμηριώνει και προτείνει αλλαγές με στόχο την αναβάθμιση όλων ανεξαιρέτως των «παραγωγικών» και «ελεγκτικών» σταδίων, αρχίζοντας από την αξιολόγηση των εξωτερικών προμηθευτών, συνεχίζοντας με τον έλεγχο της παραγωγής, συσκευασίας και της αποδέσμευσης του «προϊόντος» και τέλος με την εξέταση των συστημάτων αποθήκευσης, διανομής (GDP) και παράδοσης στον τελικό πελάτη.

Η εφαρμογή σύγχρονων τεχνικών Στατιστικού Ελέγχου Παραγωγής (SPC) σε συνδυασμό με το Πρόγραμμα Έρευνας Αποκλίσεων (DIP), εξασφαλίζει την άμεση ανίχνευση της απόκλισης, της αιτίας της και την επιβολή των απαιτούμενων διορθωτικών και προληπτικών ενεργειών (CAPA). Παράλληλα, η Ετήσια Στατιστική Ανασκόπηση Ποιότητας Προϊόντων (APQR) διερευνά σε βάθος την «σταθερότητα» των παραγωγικών διαδικασιών με βάση τους «Δείκτες Ικανότητας» (Process Capability Indices) και έτσι διασφαλίζει την προστασία από δυνητικά προβλήματα ποιότητας που είναι πιθανόν να παρουσιαστούν. Επιπλέον η εφαρμογή του προγράμματος ελέγχου σταθερότητας των ετοιμων προϊόντων, σύμφωνα με τις Διεθνείς Εναρμονισμένες Προδιαγραφές (ICH) και σε περιοδικά αξιολογούμενους ειδικούς θαλάμους (Validated Stability Chambers), εξασφαλίζει την επιβεβαίωση διατήρησης των χαρακτηριστικών ποιότητας μέχρι τη λήξη του προϊόντος.

Παράλληλα φροντίζει ώστε όλος ο παραγωγικός και ελεγκτικός μηχανολογικός εξοπλισμός να παραμένει αξιολογημένος (Qualified, IQ/OQ/PQ).

Το Τμήμα Ποιοτικού Ελέγχου λειτουργεί βάσει των σύγχρονων απαιτήσεων Καλής Παρασκευαστικής και Εργαστηριακής Πρακτικής (cGMP / cGLP) εξασφαλίζοντας ότι τα προς χρήση υλικά, τα ενδιάμεσα αλλά και τα τελικά προϊόντα ευρίσκονται εντός των προδιαγραφών που έχουν θεσπισθεί από τις Διεθνείς Φαρμακοποιίες (EP & USP), τις Εταιρείες πελάτες, καθώς και το εσωτερικό Σύστημα Ποιότητας της Εταιρείας.

Για να επιτύχει τα ανωτέρω, το Τμήμα Ποιοτικού Ελέγχου εφαρμόζει σύγχρονες, αξιολογημένες (validated) μεθόδους ανάλυσης, ενώ είναι εξοπλισμένο με πιστοποιημένα (qualified) όργανα υψηλής ακρίβειας τελευταίας τεχνολογίας τα οποία έχουν πλήρη υποστήριξη από συστήματα υπολογιστών με ειδικά προγράμματα για ανάλυση δεδομένων και παροχή στατιστικών στοιχείων. Παράλληλα εφαρμόζεται συγκεκριμένο πρόγραμμα περιοδικής διακρίβωσης και προληπτικής συντήρησης των οργάνων, ώστε να εξασφαλίζεται η συνεχής και ακριβής λειτουργικότητά τους.

Παράλληλα λειτουργεί πλήρως εξοπλισμένο και ανεξάρτητο Μικροβιολογικό Εργαστήριο σύμφωνα με τα standards της Ευρωπαϊκής Φαρμακοποιίας και εκπαιδευμένους και αφιερωμένους αναλυτές.

Η αποθήκευση Α' υλών, ενδιάμεσων και τελικών Προϊόντων γίνεται με πιστή τήρηση των Κανονισμών της Ευρωπαϊκής Ένωσης. Σε όλα τα παραγωγικά στάδια του Εργοστασίου και της Διανομής, τηρούνται αυστηρές, ελεγχόμενες, ρυθμιζόμενες και καταγραφόμενες συνθήκες θερμοκρασίας (T), σχετικής υγρασίας (RH%) και καθαρότητας αέρα, σύμφωνα με τα Διεθνή Standards.

Οι χώροι αποθήκευσης ευαίσθητων (2-80 C) προϊόντων είναι αξιολογημένοι με την μέθοδο της χαρτογράφησης (T&RH% mapping), ενώ τα μέσα διανομής διακριβώνονται περιοδικά από πιστοποιημένες εταιρείες.

Τα Κέντρα Διανομής είναι πλήρως οργανωμένα σύμφωνα με τα τελευταία standards GDP & GMP, γεγονός που επιβεβαιώνεται από τις Εκθέσεις Επιθεώρησης των Πολυεθνικών Εταιρειών Πελατών, αποδεικνύοντας με αυτό τον τρόπο το υψηλό επίπεδο των παρεχόμενων υπηρεσιών.

Βάσει όλων των ανωτέρω, εφαρμόζεται στην πράξη η Πολιτική της Εταιρείας που στοχεύει στη βελτίωση της ποιότητας ζωής του καταναλωτή, εξασφαλίζεται η ποιοτική τήρηση των στρατηγικών στόχων που έχουν τεθεί και επομένως προστατεύονται το κύρος και η επιχειρηματική βάση του Ομίλου.

3.10.6 Προμηθευτές - Πρώτες Ύλες – Έτοιμα Προϊόντα

Προμηθευτές – Πρώτες Ύλες

Ο Όμιλος προμηθεύεται τις πρώτες ύλες και τα υλικά συσκευασίας από εγκεκριμένους οίκους της Ευρώπης, της Αμερικής, της Ασίας και της Ελλάδος.

Οι πρώτες ύλες που χρησιμοποιεί ο Όμιλος χωρίζονται σε α) δραστικές ύλες και β) έκδοχα. Οι δραστικές ύλες είναι αυτές στις οποίες οφείλεται η φαρμακολογική δράση του προϊόντος, ενώ τα έκδοχα είναι οι ύλες με τις οποίες αναμιγνύονται οι δραστικές προκειμένου το φάρμακο να πάρει την τελική μορφή λήψης από τον άνθρωπο, π.χ. ταμπλέτα, σιρόπι, υπόθετα κλπ.

Οι κυριότερες πρώτες ύλες είναι δραστικές και είναι οι ακόλουθες:

Nitroglycerin in solvated polymer,

- Povidone iodine,
- Aniracetam,
- Pravastatin,
- Caffeine,
- Paracetamol,
- Citalopram

Τα κυριότερα υλικά συσκευασίας είναι σωληνάκια, κουτιά συσκευασίας, πολυεστέρες, πολυαιθυλένια, φιαλίδια, αντλίες, foil αλουμινίου κλπ.

Οι δραστικές πρώτες ύλες και το μεγαλύτερο ποσοστό των εκδόχων, δεν παράγονται στην Ελλάδα.

Η φιλοσοφία που διέπει την πολιτική των προμηθειών είναι η αγορά εγκεκριμένων και εντός των προδιαγραφών υλικών, στις καλύτερες τιμές της αγοράς με στόχο τη μείωση του κόστους. Παρόλα αυτά, οι τιμές των βασικών πρώτων υλών δεν επηρεάζονται από τη διεθνή αγορά με βάση την προσφορά και τη ζήτηση, καθώς αφορούν πρώτες ύλες και προϊόντα που προστατεύονται από διπλώματα ευρεσιτεχνίας και πωλούνται σε συγκεκριμένες προκαθορισμένες τιμές.

Η επάρκεια των πρώτων υλών στις περισσότερες περιπτώσεις είναι δεδομένη λόγω του σωστού προγραμματισμού της Εταιρίας.

Οι τιμές των πρώτων υλών καθορίζονται ως επί το πλείστον βάσει ετήσιων προσφορών και συμφωνιών όπου είναι εφικτό. Σημειώνεται ότι οι δραστικές πρώτες ύλες προμηθεύονται αποκλειστικά από συγκεκριμένες εταιρίες.

Η συνολική αξία των υλικών που προμηθεύτηκε η LAVIPHARM ΑΕ κατά το 2006 ανήλθε σε € 6.342,81 χιλ. Το κόστος των υλικών αντιπροσωπεύει το 69,30% περίπου του κόστους πωληθέντων παραγόμενων προϊόντων χρήσης 2006 (προ αποσβέσεων). Το αντίστοιχο κόστος των υλικών που προμηθεύτηκε η LAVIPHARM ΑΕ κατά το 2005 ανήλθε σε € 4.756,61 χιλ. και αντιπροσώπευε το 72 % περίπου του κόστους πωληθέντων παραγόμενων προϊόντων χρήσης 2005 (προ αποσβέσεων).

Σε ενοποιημένο επίπεδο, η συνολική αξία των υλικών που προμηθεύτηκε ο Όμιλος κατά τη διάρκεια του 2006 ανήλθε σε € 12.668,69 χιλ. Το κόστος των υλικών σε επίπεδο Ομίλου, αντιστοιχεί σε ποσοστό 76,56% περίπου επί του κόστους πωληθέντων παραγόμενων προϊόντων χρήσης 2006 (προ αποσβέσεων) του Ομίλου. Το αντίστοιχο κόστος των υλικών που προμηθεύτηκε ο Όμιλος κατά το 2005 ανήλθε σε € 13.711,32 χιλ. και αντιπροσώπευε το 82,10 % περίπου του κόστους πωληθέντων παραγόμενων προϊόντων χρήσης 2005 (προ αποσβέσεων).

Η Εταιρία στα πλαίσια της πολιτικής ποιότητας, συνεργάζεται με προμηθευτές πρώτων υλών και υλικών συσκευασίας πιστοποιημένους με συστήματα λειτουργίας ISO. Οι βασικότεροι προμηθευτές της Εταιρίας σε τακτικά χρονικά διαστήματα, επιθεωρούνται από το τμήμα Διασφάλισης Ποιότητας (Q.A.) ώστε να εξασφαλίσουν την παραμονή τους στη λίστα των εγκεκριμένων προμηθευτών του Ομίλου.

Στον πίνακα που ακολουθεί παρατίθενται οι προμηθευτές της LAVIPHARM Α.Ε., οι οποίοι αντιπροσωπεύουν ποσοστό μεγαλύτερο του 5% επί του συνόλου των αγορών της χρήσης 2006:

ΕΠΩΝΥΜΙΑ	ΧΩΡΑ ΠΡΟΕΛΕΥΣΗΣ	ΑΓΟΡΕΣ 2006 (σε χιλ. €)	% ΕΠΙ ΤΩΝ ΑΓΟΡΩΝ
COPPERHEAD CHEMICAL COMPANY INC	Η.Π.Α.	1.580,6	24,92%
LOPAREX BV	Ολλανδία	689,1	10,86%
3M HEALTH CARE LTD	Ηνωμένο Βασίλειο	671,4	10,59%
ALCAN (EUROPACK SA)	Ιταλία	620,0	9,77%

Πηγή: Στοιχεία από την Εταιρία, μη ελεγμένα από Ορκωτό Ελεγκτή – Λογιστή.

Από τα στοιχεία του παραπάνω πίνακα προκύπτει ότι οι τέσσερις μεγαλύτεροι προμηθευτές καλύπτουν το 56,1% των αγορών της Εταιρίας για τη χρήση 2006.

Στον πίνακα που ακολουθεί οι προμηθευτές του Ομίλου, οι οποίοι αντιπροσωπεύουν ποσοστό μεγαλύτερο του 5% επί του συνόλου των αγορών της χρήσης 2006 σε ενοποιημένη βάση:

ΕΠΩΝΥΜΙΑ	ΧΩΡΑ ΠΡΟΕΛΕΥΣΗΣ	ΑΓΟΡΕΣ 2006 (σε χιλ. €)	% ΕΠΙ ΤΩΝ ΑΓΟΡΩΝ
3M HELLAS LIMITED	Ελλ' Δα	2.221,4	17,53%
COPPERHEAD CHEMICAL COMPANY INC	Η.Π.Α.	1.580,6	12,48%
MUNDIPHARMA MEDICAL COMPANY	Η.Π.Α.	964,2	7,61%
LOPAREX BV	Ολλανδία	689,1	5,44%
3M HEALTH CARE LTD	Ηνωμένο Βασίλειο	671,4	5,30%
ALCAN (EUROPACK SA)	Ιταλία	620,0	4,89%
SANOFI WINTHROP INDUSTRIE SA	Γαλλία	463,1	3,66%

Πηγή: Στοιχεία από την Εταιρία, μη ελεγμένα από Ορκωτό Ελεγκτή – Λογιστή.

Έτοιμα Προϊόντα

Έτοιμα προϊόντα προμηθεύονται κυρίως εκείνες οι εταιρίες του Ομίλου οι οποίες λειτουργούν σαν Φαρμακαποθήκες και οι οποίες είναι η LAVIPHARM ACTIVE SERVICES A.E., καθώς και οι θυγατρικές της LAS ΠΑΤΡΑ ΑΝΩΝΥΜΗ ΕΤΑΙΡΙΑ ΕΜΠΟΡΙΑΣ ΚΑΙ ΔΙΑΝΟΜΗΣ ΦΑΡΜΑΚΕΥΤΙΚΩΝ ΠΡΟΪΟΝΤΩΝ, ΛΑΡΙΣΑ ΦΑΡΜΑΚΕΥΤΙΚΗ Α.Ε., ΝΕΦΑΡΜ Α.Ε., ΚΑΒΑΛΑ ΦΑΡΜΑΚΕΥΤΙΚΗ Α.Ε. και LAS ΘΕΣΣΑΛΟΝΙΚΗ ΜΟΝΟΠΡΟΣΩΠΗ ΕΤΑΙΡΙΑ ΠΕΡΙΟΡΙΣΜΕΝΗΣ ΕΥΘΥΝΗΣ.

Λόγω της ιδιαιτερότητας και του νομικού πλαισίου που διέπει την εμπορία φαρμακευτικών συσκευασμάτων στην Ελλάδα, σύμφωνα με το οποίο οι προμηθεύτριες Φαρμακευτικές εταιρίες είναι υποχρεωμένες να πωλούν φαρμακευτικά προϊόντα προς οποιαδήποτε φαρμακαποθήκη και μάλιστα σε συγκεκριμένες τιμές, δεν τίθεται θέμα εξάρτησης των εν λόγω εταιριών από κάποιον προμηθευτή, ανεξάρτητα από το ύψος και την κατανομή των αγορών τους.

3.10.7 Δίκτυο Πωλήσεων και Διανομής

Χαρακτηριστικό της στρατηγικής της LAVIPHARM είναι η ιδιαίτερη έμφαση στο δίκτυο πωλήσεων και διανομής καθώς και στο marketing των προϊόντων της. Αυτός είναι και ένας από τους σημαντικότερους λόγους στους οποίους μπορεί να αποδοθεί η επιτυχημένη πορεία της στην Ελλάδα, αλλά και στο εξωτερικό, μέχρι στιγμής και να στηριχθούν οι προοπτικές για ευρύτερη επιτυχία στο μέλλον.

Συγκεκριμένα, στον Κλάδο των Υπηρεσιών το δίκτυο πωλήσεων του Ομίλου LAVIPHARM στηρίζεται στην εταιρία LAVIPHARM ACTIVE SERVICES (L.A.S) η οποία λειτουργεί ως φαρμακαποθήκη.

Δίκτυο Εσωτερικού

Η L.A.S. είναι εταιρία χονδρικής διάθεσης φαρμακευτικών και παραφαρμακευτικών προϊόντων πιστοποιημένη από τον Φεβρουάριο 1998 με τα πιστοποιητικά ΕΛΟΤ EN ISO 9002 και 46000. Το κέντρο διανομής βρίσκεται σε μία έκταση 2.000 τ.μ. και έχει την δυνατότητα να διεκπεραιώνει 600 παραγγελίες ανά ώρα, μέσω ενός αυτόματου συστήματος εκτέλεσης παραγγελιών και αποθηκεύει/διανέμει συνολικά 4.000 φαρμακευτικά και 5.500 παραφαρμακευτικά προϊόντα. Η παράδοση στην ευρύτερη περιοχή της Αθήνας πραγματοποιείται μέσα σε τρεις ώρες από τη λήψη της παραγγελίας. Επιπλέον, η εταιρία παρέχει στους πελάτες της τη δυνατότητα να εγκαταστήσουν το πιο σύγχρονο Πρόγραμμα Διαχείρισης Φαρμακείου, το LAVINET. Με το πρόγραμμα αυτό δίνεται στον φαρμακοποιοό μία ολοκληρωμένη λύση στην ανάγκη του για μηχανοργάνωση, προσφέροντάς του ταυτόχρονα ηλεκτρονική επικοινωνία μέσω modem με την L.A.S. Στόχος της ηλεκτρονικής ανταλλαγής δεδομένων είναι η μείωση του χρόνου εξυπηρέτησης του φαρμακείου. Επιπροσθέτως, η L.A.S. έχει θυγατρικές εταιρίες σε πέντε μεγάλες πόλεις – Ιωάννινα, Πάτρα, Καβάλα, Λάρισα και Θεσσαλονίκη – γεγονός που της παρέχει ένα μοναδικό ανταγωνιστικό πλεονέκτημα ως προς την πανελλαδική χονδρική διάθεση και διανομή. Με ιδιόκτητο στόλο 52 αυτοκινήτων παντός τύπου η εταιρία καλύπτει όλη την Ελλάδα, με άμεση διανομή σε 1.150 φαρμακεία. Το 2006 η L.A.S. εξυπηρέτησε πάνω από 1.150 φαρμακεία πανελλαδικά σε ημερήσια βάση στην Αττική και στην επαρχία. Η εταιρία εφαρμόζει γραπτή ενιαία εμπορική πολιτική, την οποία συμφωνεί και τηρεί με τον πελάτη καθ' όλη την διάρκεια της συνεργασίας τους.

Καθοριστικό ρόλο στην προώθηση των προϊόντων έχουν οι επιστημονικοί επισκέπτες του Κλάδου Φαρμάκου και Consumer Health.

Τα τμήματα συνταγογραφούμενων και μη φαρμάκων της Lavipharm Hellas και της Castalia Laboratoires Dermatologiques απασχολούν συνολικά 107 άτομα στα τμήματα Γενικής Διεύθυνσης, Πωλήσεων, Marketing, Medical και Regulatory Affairs. Συγκεντρωτικά, το δίκτυο πωλήσεων της Lavipharm Hellas και της Castalia Laboratoires Dermatologiques αποτελείται από:

- 59 ιατρικούς επισκέπτες και 8 Επιθεωρητές Πωλήσεων, οι οποίοι καλύπτουν ένα ευρύ φάσμα ιατρικών ειδικοτήτων και σημαντικό αριθμό ιατρών σε όλη την Ελλάδα. Επίσης, ειδική ομάδα ιατρικών επισκεπτών επισκέπτεται και φαρμακεία με την προώθηση προϊόντων ΜΥΣΥΦΑ και άλλων OTC προϊόντων της εταιρίας.
- 15 πωλητές και εξωτερικούς συνεργάτες που επισκέπτονται αποκλειστικά δερματολόγους και φαρμακεία σε όλη την Ελλάδα για την προώθηση δερμοκαλλυντικών προϊόντων.

Τέλος αξίζει να σημειωθεί ότι τα προϊόντα της Εταιρίας πωλούνται αποκλειστικά και μόνο σε φαρμακεία, νοσοκομεία και φαρμακαποθήκες.

Δίκτυο Εξωτερικού

Οι πωλήσεις του Ομίλου LAVIPHARM αφορούν κατά κύριο λόγο το διαδερμικό προϊόν νιτρογλυκερίνης το οποίο παράγεται στην Ελλάδα. Οι πωλήσεις του ανωτέρω προϊόντος στην Ελλάδα και κυρίως στο εξωτερικό πραγματοποιούνται με τις ακόλουθες διεθνείς φαρμακευτικές εταιρίες:

ΑΝΤΙΠΡΟΣΩΠΟΣ	ΧΩΡΑ
SANOFI- SYNTHELABO	Γαλλία
SANOFI-SYNTHELABO, LAVIPHARM HELLAS	Ελλάδα (co-marketing)
NOVARTIS, ABBOTT, KERYOS	Ιταλία (co-marketing)
LOREX SYNTHELABO	Ολλανδία
SOLVAY PHARMA	Βέλγιο
PROCTER & GAMBLE	Ισπανία
HELSINN	Πορτογαλία
NOVARTIS	Καναδάς

Το διαδερμικό προϊόν νιτρογλυκερίνης κυκλοφορεί ήδη από το 1995 στη Γαλλία και την Ιταλία και από το 1997 στο Βέλγιο, την Ισπανία και την Ολλανδία. Το 1999 το προϊόν λανσαρίστηκε στην Πορτογαλία και στην Ελλάδα, το 2006 στη Κύπρο και στον Καναδά και το 2007 στην Αλβανία ενώ αναμένεται να εξαχθεί και σε άλλες αγορές της Ανατολικής Ευρώπης και της Μέσης Ανατολής.

Όσον αφορά τις σκοπούμενες πωλήσεις του Ομίλου LAVIPHARM που αφορούν στο Διαδερμικό Σύστημα Φαιντανύλης το οποίο θα παράγεται στις Η.Π.Α. και στην Ελλάδα, έχουν συναφθεί έως σήμερα συμβάσεις διανομής με αντίστοιχες φαρμακευτικές εταιρίες για την προώθηση του προϊόντος στις Η.Π.Α., στον Καναδά, στην Ευρώπη και στο Χονγκ Κονγκ και Κίνα.

Το Διαδερμικό Σύστημα Φαιντανύλης αναμένεται να κυκλοφορήσει στις Η.Π.Α. εντός του Β' εξαμήνου 2007 και στις υπόλοιπες χώρες όταν ληφθεί η απαραίτητη έγκριση από τις αρμόδιες εγκριτικές αρχές των χωρών αυτών.

3.11 **ΙΔΙΑΙΤΕΡΕΣ ΣΥΝΘΗΚΕΣ ΤΟΥ ΚΛΑΔΟΥ ΥΓΕΙΑ – ΦΑΡΜΑΚΕΥΤΙΚΑ ΠΡΟΪΟΝΤΑ**

Νομικό Πλαίσιο

Λόγω του αντικειμένου δραστηριότητας, η Εταιρία και ο Όμιλος, δεσμεύονται περαιτέρω για τη λειτουργία τους από το ακόλουθο νομοθετικό και ρυθμιστικό πλαίσιο.

Τα βασικά ελληνικά νομοθετήματα που αφορούν στην έκδοση των αδειών δυνάμει των οποίων ασκείται η δραστηριότητα της Εταιρίας, είναι τα εξής:

- ο Ν 3325/2005 περί εγκατάστασης και λειτουργίας βιομηχανικών, βιοτεχνικών εγκαταστάσεων κλπ
- ο Ν 1316/1983 και ο Ν 1965/1991 ως ισχύουν τροποποιηθέντες, περί λειτουργίας και αρμοδιοτήτων του ΕΟΦ
- η ΥΑ ΔΥΓ3(α) 83657/2005, περί παραγωγής και κυκλοφορίας φαρμάκων που προορίζονται για ανθρώπινη χρήση (συμμόρφωση με τις οδηγίες 2001/1983ΕΚ, 2004/27ΕΚ και 2002/1998ΕΚ).
- Η ΚΥΑ ΔΥΓ3(α)/ΓΠ.132979/7.3.2005, περί προσαρμογής της Ελληνικής Νομοθεσίας προς τις Κοινοτικές Οδηγίες στον Τομέα των Καλλυντικών.
- Η ΚΥΑ Υ1/Γ.Π. 127962/18.2.2004, περί Συμπληρωμάτων Διατροφής (εναρμόνιση προς την οδηγία 2002/46/ΕΚ).
- Η ΥΑ Δ ΥΓ3(α)/127858, περί όρων και προϋποθέσεων κυκλοφορίας φαρμακευτικών ιδιοσκευασμάτων για τη διάθεση των οποίων δεν απαιτείται ιατρική συνταγή («ΜΗΣΥΦΑ»)
- Η ΥΑ Α6/4171/13.7.1987, περί παράλληλης εισαγωγής φαρμακευτικών ιδιοσκευασμάτων ή σκευασμάτων.

Οι φορείς που εποπτεύουν τη δραστηριότητα της Εταιρίας και του Ομίλου είναι κατά περίπτωση:

- Το Υπουργείο Υγείας (Διεύθυνση Φαρμάκων & Φαρμακείων),
- Ο Εθνικός Οργανισμός Φαρμάκων (ΕΟΦ),
- Το Σώμα Επιθεωρητών Υπηρεσιών Υγείας Πρόνοιας (ΣΕΥΥΠ),
- Το Υπουργείο Ανάπτυξης (Γενική Γραμματεία Εμπορίου & Γενική Γραμματεία Βιομηχανίας) και
- Ο Σύνδεσμος Φαρμακευτικών Επιχειρήσεων Ελλάδος (ΣΦΕΕ).

3.12 ΠΑΡΑΓΟΝΤΕΣ ΠΟΥ ΕΠΗΡΕΑΖΟΥΝ ΤΙΣ ΔΡΑΣΤΗΡΙΟΤΗΤΕΣ ΤΗΣ ΕΤΑΙΡΙΑΣ

Μέρος των εσόδων του Ομίλου εξαρτάται από την πρόοδο της ίδιας Έρευνας και Ανάπτυξης νέων φαρμάκων. Η Έρευνα και Ανάπτυξη πραγματοποιείται σε νέα προϊόντα ή νέους τρόπους χορήγησης υπαρχόντων προϊόντων και πρόκειται για μία κοστοβόρο διαδικασία της οποίας τα αποτελέσματά της δεν είναι εξασφαλισμένα. Η ανάπτυξη νέων προϊόντων από τον Όμιλο απαιτεί τη χρήση κεφαλαίων και ενδέχεται να επιβαρύνει σημαντικά τα αποτελέσματα του Ομίλου, χωρίς να εξασφαλίζεται η μελλοντική εμπορική εκμετάλλευση των υπό ανάπτυξη προϊόντων και μελλοντικοί πρόσοδοι από τη διάθεση των προϊόντων αυτών.

Ο κύκλος ανάπτυξης ενός νέου φαρμακευτικού προϊόντος ξεπερνά τις περισσότερες φορές τα 7-8 έτη. Ο Όμιλος LAVIPHARM εφαρμόζει τις τεχνολογίες της ή αναπτύσσει νέες τεχνολογίες σε προϊόντα τα οποία ήδη κυκλοφορούν στην αγορά, με σκοπό τη βελτίωση των φαρμακοκινητικών χαρακτηριστικών και των ιδιοτήτων τους. Καθυστερήσεις στις εγκρίσεις φαρμάκων επηρεάζουν σημαντικά τα προβλεπόμενα έσοδα του Ομίλου όπως και πιθανές απορρίψεις ή απαιτήσεις για πρόσθετα πληροφοριακά στοιχεία.

Στην περίπτωση του διαδερμικού συστήματος φαιτανύλης της LAVIPHARM, η ανάπτυξη του οποίου ολοκληρώθηκε στο τέλος του 2003, ο σχετικός φάκελος κατατέθηκε προς έγκριση στο FDA τον Ιανουάριο 2004 και το προϊόν εγκρίθηκε τον Αύγουστο 2006. Επίσης, η διάθεση του προϊόντος Φαιτανύλης στις ΗΠΑ (που παρασκευάζεται από τον υπεργολάβο - LTS Lohman), καθυστέρησε κατά περίπου ένα τρίμηνο σε σχέση με τις αρχικές εκτιμήσεις της Εταιρίας (αρχικά προβλεπόταν η διάθεση του το 2ο τρίμηνο του 2007). Η καθυστέρηση αυτή οφείλεται στο γεγονός ότι η αναβάθμιση της παραγωγής σε συνθήκες μαζικής παραγωγής, που είναι απαραίτητες για τη διασφάλιση της σταθερής ποιότητας του φαρμάκου, απαιτούν την αύξηση του χρόνου επώασης/ κρυσταλοποίησης της δραστικής ουσίας Φαιτανύλης. Αποτέλεσμα των ανωτέρω ήταν να επιβαρυνθούν τα αποτελέσματα και να επηρεαστούν δυσμενώς τα προβλεπόμενα έσοδα του Ομίλου.

Σήμερα, οι αρχικές παρτίδες του προϊόντος στις ΗΠΑ είναι στο στάδιο τελικού ποιοτικού ελέγχου. Όταν ολοκληρωθούν όλοι οι ποιοτικοί έλεγχοι θα ακολουθήσει η συσκευασία και η διάθεση. Συνεπώς, η διάθεση των πρώτων παρτίδων αναμένονται εντός των επομένων 3-4 εβδομάδων.

Σημειώνεται δε ότι το ίδιο προϊόν ήδη διατίθεται στην Ελληνική αγορά και παρασκευάζεται από το εργοστάσιο της εταιρίας στην Παιανία.

Οι συνολικές δαπάνες Έρευνας και Ανάπτυξης της Εταιρίας κατά την περίοδο 2004 – 2006 και το Α' τρίμηνο 2007 ανήλθαν σωρευτικά στο ποσό των € 7.257 χιλ., εκ του οποίου ποσό € 3.188 χιλ. κεφαλαιοποιήθηκε, ενώ ποσό € 4.069 χιλ. επιβάρυνε τα λειτουργικά έξοδα. Οι συνολικές δαπάνες Έρευνας και Ανάπτυξης του Ομίλου κατά την περίοδο 2004 – 2006 και το Α' τρίμηνο 2007 ανήλθαν σωρευτικά στο ποσό των € 20.901 χιλ., εκ του οποίου ποσό € 14.555 χιλ. κεφαλαιοποιήθηκε, ενώ ποσό € 6.346 χιλ. επιβάρυνε τα λειτουργικά έξοδα.

Οι δραστηριότητες και κατά συνέπεια τα έσοδα και τα έξοδα του Ομίλου Lavipharm επηρεάζονται από τις τιμές των πρώτων υλών και τη διαθεσιμότητά τους. Η φιλοσοφία που διέπει την πολιτική των προμηθειών είναι η αγορά εγκεκριμένων και εντός των προδιαγραφών υλικών, στις καλύτερες τιμές της αγοράς με στόχο τη μείωση του κόστους. Παρόλα αυτά, οι τιμές των βασικών πρώτων υλών δεν επηρεάζονται από τη διεθνή αγορά με βάση την προσφορά και τη ζήτηση, καθώς αφορούν πρώτες ύλες και προϊόντα που προστατεύονται από διπλώματα ευρεσιτεχνίας και πωλούνται σε συγκεκριμένες προκαθορισμένες τιμές. Επίσης, η προμήθεια συγκεκριμένων πρώτων υλών και δραστικών ουσιών και υλικών απαιτεί την ύπαρξη εγκεκριμένου φακέλου παραγωγής για φαρμακευτικά υλικά και σε ορισμένες περιπτώσεις την λήψη σχετικής έγκρισης από της αρμόδιες αρχές της εκάστοτε χώρας (π.χ. ναρκωτικές ουσίες). Ενδεικτικά αναφέρεται ότι η συνολική ποσότητα της ναρκωτικής ύλης φαιτανύλης που παράγεται ή εισάγεται στις Η.Π.Α. εξαρτάται από τη λήψη αντίστοιχων εγκρίσεων από το US Drug Administration.

Η δραστηριότητα του Ομίλου τόσο στην Ελλάδα, όσο και στο εξωτερικό διέπεται από ειδικό κανονιστικό και ρυθμιστικό πλαίσιο όσον αφορά στην παραγωγή, διανομή και τιμολόγηση φαρμάκων. Η εναρμόνιση του Ομίλου με το εκάστοτε κανονιστικό και ρυθμιστικό πλαίσιο στις χώρες που δραστηριοποιείται, επιβαρύνουν το κόστος λειτουργίας του Ομίλου.

Επιπρόσθετα, λόγω των διεθνών δραστηριοτήτων της, η Εταιρεία επηρεάζεται από παράγοντες διοικητικού, φορολογικού, νομισματικού ή πολιτικού χαρακτήρα στις χώρες στις οποίες δραστηριοποιείται.

Η Διοίκηση της Εταιρίας εκτιμά ότι κανένας τέτοιος παράγοντας δεν επηρέασε τη λειτουργία της Εταιρίας και του Ομίλου κατά τρόπο άμεσο ή έμμεσο πέραν των παραγόντων αυτών που αναφέρονται ανωτέρω. Η Εταιρία δηλώνει ότι δεν μπορεί να γνωρίζει το βαθμό της επίδρασης των προαναφερθέντων παραγόντων στη μελλοντική της πορεία.

3.13 ΣΗΜΑΝΤΙΚΕΣ ΣΥΜΒΑΣΕΙΣ

Στα πλαίσια της κανονικής πορείας των δραστηριοτήτων της, η Εταιρία θεωρεί ότι εξαρτάται σε σημαντικό βαθμό από βιομηχανικές, εμπορικές ή χρηματοοικονομικές συμβάσεις.

Στις ενότητες που ακολουθούν περιγράφονται οι σημαντικότερες συμβάσεις που έχουν συνάψει οι Εταιρίες του Ομίλου LAVIPHARM. Για περισσότερες πληροφορίες σχετικά με τις ακόλουθες συμβάσεις βλέπετε τη σχετική ενότητα του Νομικού Ελέγχου.

3.13.1 Συμβάσεις Διανομής & Αντιπροσώπηση Προϊόντων της LAVIPHARM AE και LAVIPHARM HELLAS AE

Στον πίνακα που ακολουθεί περιγράφονται συνοπτικά οι συμβάσεις των σημαντικότερων προϊόντων για τα οποία ο Όμιλος, μέσω της LAVIPHARM AE και LAVIPHARM HELLAS AE, κατέχει την άδεια παραγωγής και κυκλοφορίας.

Προϊόν	Κάτοχος Άδειας Lavipharm AE / Lavipharm Hellas AE	Συμβάσεις
Nitrosylon	Lavipharm AE (Άδεια Παραγωγής Αποκλειστικά για Εξαγωγή) Άδεια κυκλοφορίας στην Ιταλία Abbott SpA	Επιστολή της Lavipharm AE, σύμφωνα με την οποία η εταιρεία εγκρίνει ως εκδοχέα την Abbott SpA η οποία στο τέλος της συνεργασίας θα μεταβιβάσει πίσω στη Lavipharm την Άδεια Κυκλοφορίας Δεν υπάρχει σύμβαση
Triniplas	Lavipharm AE (Άδεια Παραγωγής Αποκλειστικά για Εξαγωγή) Άδεια κυκλοφορίας στην Ιταλία Novartis Pharma SpA	Επιστολή της Lavipharm AE, σύμφωνα με την οποία η εταιρεία εγκρίνει ως εκδοχέα την Novartis Pharma SpA η οποία στο τέλος της συνεργασίας θα μεταβιβάσει πίσω στη Lavipharm την Άδεια Κυκλοφορίας Δεν υπάρχει σύμβαση
Trinipatch	Lavipharm AE (Άδεια Παραγωγής Αποκλειστικά για Εξαγωγή) Άδεια κυκλοφορίας στην	
	Καναδάς Novartis Pharmaceuticals Canada	Σύμβαση Αποκλειστικής Πώλησης και Διανομής με Novartis Pharmaceuticals Canada Inc της 27/10/2005
	Ισπανία Grupo Vita now P&G Pharmaceuticals Iberia S.L.	Σύμβαση Αποκλειστικής Πώλησης και Διανομής Μαρτίου 2002 για περίοδο 10 ετών ανανεώσιμη ανά διετία.
	Γαλλία Sanofi-Synthelabo / Sanofi-Aventis	Η σύμβαση Αποκλειστικής Πώλησης και Διανομής έχει λήξει. Τα μέρη, σύμφωνα με δήλωση της εταιρίας, βρίσκονται σε διαδικασία συζητήσεων.
	Λουξεμβούργο / Βέλγιο Fournier Pharma	Σύμβαση Αποκλειστικής Πώλησης και Διανομής με Fournier Pharma SA της 7/4/1999, με λήξη την 1/10/06. Η σύμβαση ανανεώθηκε για 3 επιπλέον έτη και έκτοτε θα ανανεώνεται αυτόματα για ενιαύσιες περιόδους.
Keritrina	Lavipharm AE (Άδεια Παραγωγής Αποκλειστικά για Εξαγωγή) Άδεια κυκλοφορίας στην: Ιταλία Abbott SpA - > Keryos	Σύμβαση Αποκλειστικής Πώλησης και Διανομής Lavipharm AE --> Keryos της 30/5/2003 με λήξη την 31/12/2010, έκτοτε ανανεώσιμη ανά διετείς περιόδους.
Betadine	Lavipharm Hellas AE	Σύμβαση παραχώρησης άδειας παρασκευής, δικαιωμάτων επί σημάτων και επί ευρεσιτεχνιών με τη Mundipharma International Ltd της 12/6/1997.
Nitrong	Lavipharm Hellas AE	-
Aldara	Lavipharm Hellas AE (Άδεια Κυκλοφορίας σύμφωνα με την Κεντρική Διαδικασία)	Σύμβαση αποκλειστικής προμήθειας και διανομής με την 3M Healthcare Ltd. της 21/6/2001.
Memodrin	Lavipharm Hellas AE	-
Qvar	Lavipharm Hellas AE	Σύμβαση αποκλειστικής προμήθειας και διανομής με την 3M Healthcare Ltd. της 15/1/2003.
Kerlone	Lavipharm Hellas AE	Σύμβαση παραχώρησης αποκλειστικής άδειας χρήσης, προώθησης, διανομής και πώλησης με την Synthelabo Groupe , της 1/11/1994 (τροπ. 5/9/2002)
Salbunova	Lavipharm Hellas AE	Σύμβαση αποκλειστικής προμήθειας και διανομής με την 3M Healthcare Ltd. της 27/5/2003.

Πηγή: Στοιχεία από την Εταιρία, ελεγμένα από το Νομικό Ελεγκτή.

Σημειώνεται ότι σύμφωνα με το Νομικό Έλεγχο, η Εταιρία ως προς την παραγωγή ορισμένων από τα μεγαλύτερα από άποψη κύκλου εργασιών προϊόντα της δεν έχει έγγραφες συμβάσεις με τους πελάτες της. Κατά συνέπεια, η σχέση της Εταιρίας με τους εν λόγω πελάτες εξαρτάται από την ανταποδοτικότητα της συνεργασίας ενώ υπόκειται στον κίνδυνο αναδιαπραγμάτευσης ή/και τερματισμού ανά πάσα στιγμή.

Για τα προϊόντα τα οποία η Εταιρία κατέχει την άδεια παραγωγής αποκλειστικά για εξαγωγή, η Lavipharm παράγει και πωλεί τα προϊόντα αυτά στους διανομείς του εξωτερικού, ενώ οι διανομείς αναλαμβάνουν τη λήψη της σχετικής άδειας κυκλοφορίας του φαρμάκου από τις αρμόδιες αρχές της χώρας στην οποία διατίθεται.

3.13.2 Λοιπές Συμβάσεις του Ομίλου LAVIPHARM

Σύμβαση ανάπτυξης, προμήθειας και διανομής του Διαδερμικού Συστήματος Φαιντανύλης στις Η.Π.Α.

Η Lavipharm Corp στις 6.8.2004 σύναψε σύμβαση ανάπτυξης, προμήθειας και διανομής του Διαδερμικού Συστήματος Φαιντανύλης στις ΗΠΑ με την αμερικάνικη εταιρία DAVA Pharmaceuticals Inc.

Η Lavipharm Corp αναλαμβάνει να προμηθεύει το διανομέα - DAVA Pharmaceuticals Inc. με τα προϊόντα στην τιμή κόστους χωρίς περιθώριο κέρδους. Τα συμβαλλόμενα μέρη έχουν συμφωνήσει να μοιραστούν εξ ημίσειας τα καθαρά κέρδη που θα προκύψουν από την πώληση των προϊόντων αφού αφαιρεθούν τα συμφωνημένα έξοδα της Lavipharm Corp και τα έξοδα πώλησης του διανομέα. Κατά την υπογραφή της σύμβασης ο διανομέας κατέβαλε \$ 6.000.000 στην Lavipharm Corp. Ποσά τα οποία έχουν καταβληθεί δεν αναζητούνται.

Η διάρκεια της σύμβασης είναι 5 χρόνια μετά την λήψη από το διανομέα των πρώτων προϊόντων προς πώληση στις ΗΠΑ. Η σύμβαση είναι αποκλειστική και για τα δύο μέρη ως προς τις ΗΠΑ.

Ο διανομέας αναλαμβάνει να αποζημιώσει την Lavipharm Corp για κάθε ζημία που θα είναι αποτέλεσμα της προώθησης ή χρήσης του προϊόντος, της διακίνησης, φορτοεκφόρτωσης και αποθήκευσης των προϊόντων. παράβασης της πνευματικής ιδιοκτησίας που αφορά στη χρήση, εισαγωγή, εξαγωγή ή πώληση του προϊόντος, ή παραβίαση των συμφωνιών και δεσμεύσεων ή αμέλεια από πλευράς του. Η Lavipharm Corp αναλαμβάνει να αποζημιώσει τον διανομέα για κάθε ζημία που θα είναι αποτέλεσμα παράβασης της πνευματικής ιδιοκτησίας τρίτων, της παραγωγής ή προμήθειας του προϊόντος ή παραβίαση των συμφωνιών και δεσμεύσεων ή αμέλεια από πλευράς της.

Σύμβαση παραγωγής και προμήθειας του Διαδερμικού Συστήματος Φαιντανύλης στις Η.Π.Α.

Η Lavipharm Laboratories Inc. έχει υπογράψει στις 7.3.2002 σύμβαση παραγωγής με παραγωγό - την αμερικάνικη εταιρία LTS Lohman Therapy Systems για την εμπορική παραγωγή του προϊόντος στις ΗΠΑ σε αποκλειστική βάση.

Η σύμβαση διαρκεί για 5 χρόνια από την έναρξη των πωλήσεων στις ΗΠΑ και ανανεώνεται για 3 χρόνια κάθε φορά εκτός εάν καταγγελθεί 2 έτη πριν τη λήξη της. Η σύμβαση είναι αποκλειστική και για τα δύο μέρη. Ο παραγωγός αναλαμβάνει όλες τις απαραίτητες ενέργειες ώστε η διαδικασία παραγωγής να συμμορφώνεται με τις επιταγές της νομοθεσίας.

Ο παραγωγός θα παράγει αποκλειστικά και θα πωλεί το προϊόν στην Lavipharm Laboratories Inc. και τις συνδεδεμένες με αυτή εταιρίες με σκοπό αυτές να το μεταπωλήσουν στις Η.Π.Α. και αυτές θα αγοράζουν αποκλειστικά από τον παραγωγό το σύνολο των αναγκών τους που θα απευθύνεται στην αγορά των Η.Π.Α.

Ο παραγωγός θα εκτελέσει όλες τις απαραίτητες εργασίες για τον έλεγχο και έγκριση της διαδικασίας παραγωγής προκειμένου να ικανοποιηθούν οι ρυθμιστικές απαιτήσεις των αρμόδιων αρχών και να ληφθεί η σχετική άδεια κυκλοφορίας του προϊόντος.

Η Lavipharm Laboratories Inc. αναλαμβάνει να αποζημιώσει τον παραγωγό για κάθε ζημία που θα είναι αποτέλεσμα της χρήσης του προϊόντος, ελαττώματος στις τεχνικές προδιαγραφές του ή παραβίαση των συμφωνιών και δεσμεύσεων από πλευράς του. Ο παραγωγός αναλαμβάνει να αποζημιώσει την Lavipharm

Laboratories Inc. για κάθε ζημία που θα είναι αποτέλεσμα της μη παραγωγής του προϊόντος σύμφωνα με τις τεχνικές προδιαγραφές του ή παραβίαση των συμφωνιών και δεσμεύσεων από πλευράς του.

Δυνάμει της σχετικής σύμβασης, υπάρχει υποχρέωση ασφάλισης για αστική ευθύνη από τα προϊόντα που παράγονται και διανέμονται ύψους \$ 5.000 χιλ. ανά περιστατικό.

Σύμβαση προμήθειας του ενεργού συστατικού Fentanyl Alkaloid (API) στις Η.Π.Α.

Η LaviPharm Corp έχει συνάψει στις 21.7.2004, όπως τροποποιήθηκε στις 5.4.2005, σύμβαση για να προμηθεύεται το ενεργό συστατικό Fentanyl Alkaloid (API) με τον προμηθευτή στις Η.Π.Α. Βάσει της εν λόγω σύμβασης η LaviPharm Corp αναλαμβάνει να αγοράζει 90% των αναγκών της σε API από τον προμηθευτή.

Η διάρκεια της σύμβασης είναι μέχρι τις 31.12.2008 και ανανεώνεται ετησίως αφού προηγηθεί σχετική έγγραφη ενημέρωση από τα δύο μέρη.

Σύμβαση προμήθειας και διανομής του Διαδερμικού Συστήματος Φαιντανύλης στην Κίνα

Η LaviPharm Corp έχει υπογράψει στις 27.2.2007 μη αποκλειστική σύμβαση προμήθειας και διανομής του Διαδερμικού Συστήματος Φαιντανύλης στην Κίνα με διανομέα του Χονγκ Κονγκ.

Ο διανομέας συμφωνεί να αγοράζει τα προϊόντα σε συγκεκριμένη προκαθορισμένη τιμή. Ο διανομέας υποχρεούται να αγοράζει τα προϊόντα αποκλειστικά από την LaviPharm Corp και να διενεργεί ορισμένες ελάχιστες πωλήσεις των προϊόντων ανά έτος.

Ο διανομέας θα καταβάλλει στην LaviPharm Corp το ποσό των € 3.500 χιλ. σε δύο δόσεις των € 1.750 χιλ. στις 15.4.2008 και στις 15.10.2008 αντίστοιχα, καθώς και το ποσό των € 1.000 χιλ. ένα μήνα μετά την λήψη της απαραίτητης άδειας κυκλοφορίας του φαρμάκου στην Κίνα. Ποσά τα οποία έχουν καταβληθεί δεν αναζητούνται.

Η διάρκεια της σύμβασης είναι για 10 χρόνια με δυνατότητα ανανέωσης για 2 χρόνια.

Επίσης, προβλέπεται η εκχώρηση στον διανομέα κατά την διάρκεια ισχύος της σύμβασης, της χρήσης των δικαιωμάτων βιομηχανικής ιδιοκτησίας επί της ευρεσιτεχνίας και τα τεχνικά στοιχεία που απαιτούνται ώστε ο διανομέας να λάβει τις απαραίτητες άδειες κυκλοφορίας των φαρμάκων στην χώρα διανομής.

Ο διανομέας αναλαμβάνει να αποζημιώσει την LaviPharm Corp για κάθε ζημία που θα είναι αποτέλεσμα της προώθησης ή χρήσης του προϊόντος, παράβασης της πνευματικής ιδιοκτησίας που αφορά στη χρήση του προϊόντος ή παραβίαση των συμφωνιών και δεσμεύσεων από πλευράς της. Η LaviPharm Corp αναλαμβάνει να αποζημιώσει τον διανομέα για κάθε ζημία που θα είναι αποτέλεσμα παράβασης της πνευματικής ιδιοκτησίας, της παραγωγής ή προμήθειας του προϊόντος ή παραβίαση των συμφωνιών και δεσμεύσεων από πλευράς της.

Σύμβαση προμήθειας και διανομής του Διαδερμικού Συστήματος Φαιντανύλης στο Ηνωμένο Βασίλειο (I)

Η LaviPharm Corp έχει υπογράψει στις 29.7.2005 μη αποκλειστική σύμβαση προμήθειας και διανομής του Διαδερμικού Συστήματος Φαιντανύλης στην Αυστραλία, Νέα Ζηλανδία, Ισραήλ, Αυστρία, Βέλγιο, Δανία, Γαλλία, Γερμανία, Ουγγαρία, Ισλανδία, Ιρλανδία, Ιταλία, Λουξεμβούργο, Μάλτα, Πορτογαλία, Ολλανδία, Νορβηγία, Σλοβακία, Ισπανία, Σουηδία, Ελβετία και Ηνωμένο Βασίλειο με διανομέα (εφεξής αποκαλούμενος διανομέας I).

Ο διανομέας I συμφωνεί να αγοράζει τα προϊόντα σε συγκεκριμένη προκαθορισμένη τιμή ex – works (Incoterms 2000) στο εργοστάσιο παραγωγής των προϊόντων. Ο διανομέας I υποχρεούται να αγοράζει τα προϊόντα αποκλειστικά από την LaviPharm Corp και να διενεργεί ορισμένες ελάχιστες πωλήσεις των προϊόντων ανά έτος.

Ο διανομέας I θα καταβάλλει στην LaviPharm Corp το ποσό των \$ 250 χιλ. με την υπογραφή της σύμβασης. Επιπλέον, ο διανομέας I θα καταβάλλει στην LaviPharm Corp το ποσό των \$ 250 χιλ. με την κατάθεση του φακέλου για την λήψη άδειας κυκλοφορίας στις αρμόδιες αρχές της κάθε χώρας διανομής, το ποσό των \$ 500 χιλ. με την λήψη της άδειας κυκλοφορίας σε κάθε χώρα διανομής και το ποσό των \$ 750 χιλ. με την έναρξη διάθεσης του προϊόντος. Ποσά τα οποία έχουν καταβληθεί δεν αναζητούνται.

Η διάρκεια της σύμβασης είναι για 10 χρόνια από την πρώτη εμπορική πώληση των προϊόντων στην κάθε χώρα με δυνατότητα ανανέωσης για 2 χρόνια.

Επίσης, προβλέπεται η εκχώρηση στον διανομέα I κατά την διάρκεια ισχύος της σύμβασης, της χρήσης των δικαιωμάτων βιομηχανικής ιδιοκτησίας επί της ευρεσιτεχνίας και τα τεχνικά στοιχεία που απαιτούνται ώστε ο διανομέας να λάβει τις απαραίτητες άδειες κυκλοφορίας των φαρμάκων στην χώρα διανομής.

Ο διανομέας I αναλαμβάνει να αποζημιώσει την Lavipharm Corp για κάθε ζημία που θα είναι αποτέλεσμα της προώθησης ή χρήσης του προϊόντος, παράβασης της πνευματικής ιδιοκτησίας που αφορά στη χρήση του προϊόντος ή παραβίαση των συμφωνιών και δεσμεύσεων από πλευράς του. Η Lavipharm Corp αναλαμβάνει να αποζημιώσει τον διανομέα I για κάθε ζημία που θα είναι αποτέλεσμα παράβασης της πνευματικής ιδιοκτησίας, της παραγωγής ή προμήθειας του προϊόντος ή παραβίαση των συμφωνιών και δεσμεύσεων από πλευράς της.

Σύμβαση προμήθειας και διανομής του Διαδερμικού Συστήματος Φαιντανύλης στο Ηνωμένο Βασίλειο (II)

Η Lavipharm Corp έχει υπογράψει στις 25.7.2005 μη αποκλειστική σύμβαση προμήθειας και διανομής του Διαδερμικού Συστήματος Φαιντανύλης στο Ηνωμένο Βασίλειο, Ισπανία, Ανδόρα, Ιταλία, Σαν Μαρίνο, Βατικανό, Γαλλία, Μονακό και Γερμανία με διανομέα (εφεξής αποκαλούμενος διανομέας II).

Ο διανομέας II συμφωνεί να αγοράζει τα προϊόντα που θα παραδίδονται στις εγκαταστάσεις του σε μία ελάχιστη προκαθορισμένη τιμή ή θα αποδίδει ως τίμημα προκαθορισμένο ποσοστό από των καθαρών πωλήσεων των προϊόντων. Ο διανομέας II υποχρεούται να αγοράζει τα προϊόντα αποκλειστικά από την Lavipharm Corp και να διενεργεί ορισμένες ελάχιστες πωλήσεις των προϊόντων ανά έτος.

Ο διανομέας II θα καταβάλλει στην Lavipharm Corp το ποσό των € 125 χιλ. 10 ημέρες μετά την υπογραφή της σύμβασης. Επιπλέον, ο διανομέας II θα καταβάλλει στην Lavipharm Corp το ποσό των € 125 χιλ. με την κατάθεση του φακέλου για την λήψη άδειας κυκλοφορίας στις αρμόδιες αρχές της κάθε χώρας διανομής, το ποσό των € 200 χιλ. με την λήψη της άδειας κυκλοφορίας στο Ηνωμένο Βασίλειο, Ισπανία, Ιταλία και Γαλλία και το ποσό των € 450 χιλ. με την λήψη της άδειας κυκλοφορίας στη Γερμανία. Ποσά τα οποία έχουν καταβληθεί δεν αναζητούνται.

Η διάρκεια της σύμβασης είναι για 10 χρόνια από την πρώτη εμπορική πώληση των προϊόντων στην κάθε χώρα με δυνατότητα ανανέωσης για 2 χρόνια.

Επίσης, προβλέπεται η εκχώρηση στον διανομέα II κατά την διάρκεια ισχύος της σύμβασης, της χρήσης των δικαιωμάτων βιομηχανικής ιδιοκτησίας επί της ευρεσιτεχνίας και τα τεχνικά στοιχεία που απαιτούνται ώστε ο διανομέας II να λάβει τις απαραίτητες άδειες κυκλοφορίας των φαρμάκων στην χώρα διανομής.

Ο διανομέας αναλαμβάνει να αποζημιώσει την Lavipharm Corp για κάθε ζημία που θα είναι αποτέλεσμα της προώθησης ή χρήσης του προϊόντος, παράβασης της πνευματικής ιδιοκτησίας που αφορά στη χρήση του προϊόντος ή παραβίαση των συμφωνιών και δεσμεύσεων ή αμέλεια από πλευράς του. Η Lavipharm Corp αναλαμβάνει να αποζημιώσει τον διανομέα για κάθε ζημία που θα είναι αποτέλεσμα ελαττωμάτων στον σχεδιασμό των προϊόντων ή παραβίαση των συμφωνιών και δεσμεύσεων ή αμέλεια από πλευράς της.

Σύμβαση προμήθειας και διανομής του Διαδερμικού Συστήματος Φαιντανύλης στον Καναδά

Η Lavipharm Corp έχει υπογράψει στις 17.5.2005 αποκλειστική σύμβαση προμήθειας και διανομής του Διαδερμικού Συστήματος Φαιντανύλης στον Καναδά με διανομέα του Καναδά.

Ο διανομέας συμφωνεί να αγοράζει τα προϊόντα σε συγκεκριμένη προκαθορισμένη τιμή ex – works (Incoterms 2000) και φορτωμένα στον μεταφορέα επιλογής του διανομέα. Ο διανομέας υποχρεούται να αγοράζει τα προϊόντα αποκλειστικά από την Lavipharm Corp και να διενεργεί ορισμένες ελάχιστες πωλήσεις των προϊόντων ανά έτος.

Ο διανομέας θα καταβάλλει στην Lavipharm Corp το ποσό των \$ 31 χιλ. μετά την υπογραφή της σύμβασης και \$ 93,7 χιλ. με την λήψη της άδειας κυκλοφορίας στον Καναδά. Ποσά τα οποία έχουν καταβληθεί δεν αναζητούνται.

Η διάρκεια της σύμβασης είναι για 7 χρόνια από την πρώτη εμπορική πώληση των προϊόντων στην χώρα με δυνατότητα ανανέωσης για 2 χρόνια.

Επίσης, προβλέπεται η εκχώρηση στον διανομέα κατά την διάρκεια ισχύος της σύμβασης, της χρήσης των δικαιωμάτων βιομηχανικής ιδιοκτησίας επί της ευρεσιτεχνίας και τα τεχνικά στοιχεία που απαιτούνται ώστε ο διανομέας να λάβει τις απαραίτητες άδειες κυκλοφορίας των φαρμάκων στην χώρα διανομής.

Ο διανομέας αναλαμβάνει να αποζημιώσει την Lavipharm Corp για κάθε ζημία που θα είναι αποτέλεσμα της προώθησης ή χρήσης του προϊόντος, παράβασης της πνευματικής ιδιοκτησίας που αφορά στη χρήση του προϊόντος ή παραβίαση των συμφωνιών και δεσμεύσεων ή αμέλεια από πλευράς του. Η Lavipharm Corp αναλαμβάνει να αποζημιώσει τον διανομέα για κάθε ζημία που θα είναι αποτέλεσμα ελαττωμάτων στην παραγωγή ή παραβίαση των συμφωνιών και δεσμεύσεων ή αμέλεια από πλευράς της.

3.13.3 Συμβάσεις αρ. 10, 23^α και 24 του κ.ν. 2190/1920

Κατά τις Γενικές Συνελεύσεις της LAVIPHARM ΑΕ δεν τέθηκαν θέματα 10, 23α και 24 του κ.ν. 2190/1920 με την εξαίρεση την απόφαση της από 28.06.2007 Τακτικής Γενικής Συνέλευσης της Εταιρίας που σημειώθηκαν τα εξής:

Σύμβαση Παραχώρησης Άδειας Χρήσης Σημάτων (“Trademark License Agreement”) με την Συνδεδεμένη Εταιρία Lavipharm Group Holding S.A.

Η Lavipharm Group Holding S.A. (“LGH”), η οποία ελέγχεται μετοχικά από τον ιδρυτή και Πρόεδρο του Διοικητικού Συμβουλίου της Εταιρίας κ. Αθανάσιο Λαβίδα, στις 15.06.1994 παραχώρησε προς την Εταιρία το δικαίωμα χρήσης των σημάτων ιδιοκτησίας της LGH:

Σήμα	Χώρα	Ημερομηνία Λήξης
NITROSYLON	Βέλγιο, Ολλανδία, Λουξεμβούργο, Ισπανία, Γαλλία, Ιταλία	19 Ιουλίου 2009
TRINIPLAS	Ιταλία	30 Απριλίου 2013
TRINIPATCH	Βέλγιο, Ολλανδία, Λουξεμβούργο, Ισπανία, Γαλλία, Ιταλία	14 Σεπτεμβρίου 2013
KERITRINA	Ιταλία	10 Ιουλίου 2013

Πηγή: Στοιχεία από την Εταιρία.

Η ανωτέρω άδεια παραχωρήθηκε άνευ ανταλλάγματος μέχρι την 31.12.2007.

Συνεπεία των ανωτέρω, η Τακτική Γενική Συνέλευση της Εταιρία προενέκρινε τη σύναψη σύμβασης παραχώρησης άδειας χρήσης σημάτων (“Trademark License Agreement”) με την εταιρία LGH για την παραχώρηση άδειας χρήσης των ως άνω σημάτων καθώς και των σημάτων που περιγράφονται στη σχετική ενότητα 3.10.3.3 «Εμπορικά Σήματα Σημαντικών Προσώπων της Εταιρίας ή/ και Εταιριών Συμφερόντων τους» του παρόντος ενημερωτικού Δελτίου με τους ακόλουθους όρους:

- Η διάρκεια της σύμβασης θα είναι πενταετής, ήτοι από 01.01.2008 μέχρι 31.12.2012 με δυνατότητα μονομερούς ανανέωσης από την Εταιρία για μία επιπλέον πενταετία.
- Η Εταιρία θα καταβάλλει στην LGH δικαιώματα (license fees) ποσού ίσου με 1% επί της χονδρικής τιμής πώλησης των προϊόντων που αφορούν τα ανωτέρω σήματα. Τα ανωτέρω δικαιώματα θα υπολογίζονται και θα καταβάλλονται ανά εξάμηνο.

3.13.4 Ενδοομιλικές Συμβάσεις

Η Εταιρία και οι λοιπές εταιρίες του Ομίλου συναλλάσσονται μεταξύ τους και σύμφωνα με δήλωση της Διοίκησης της Εταιρίας οι τυχόν συναλλαγές μεταξύ τους διέπονται από τους κανόνες και από τους συνήθεις όρους της αγοράς. Οι συμβάσεις που έχουν συναφθεί μεταξύ των εταιριών του Ομίλου έχουν ως εξής:

Εταιρία-Εκχωρητής	Εταιρία-Εκχωρούμενος	Είδος Συμβάσης	Ημερομηνία	Παρατηρήσεις
Lavipharm AE	Pharma Logistics AE	Συμβάση Εκχώρησης	17/04/03	Εκχώρηση προς τη Pharma Logistics του έργου της ΕΟΦσημόνοσης για το λογαριασμό των εταιριών Gabriel Health, Octapharma Hellas AE, Galderma Hellas, Sanofi-Synthelabo, Aventis Pharma AEBE, Lavipharm Hellas AE. Δαπάνες και έξοδα βαρύνουν την Pharma Logistics.
Pharma Logistics AE	Lavipharm AE	Συμβάση Έργου (Αορίστης Διάρκειας)	31/03/03	Εκχώρηση από τη Pharma Logistics προς τη Lavipharm AE του έργου της επικόλλησης ταινίας γηισιότιπας στα φαρμακευτικά προϊόντα της GSK/ALLEN.
Pharma Logistics AE	Lavipharm AE	Συμβάση Έργου (Αορίστης Διάρκειας)	01/04/03	Εκχώρηση προς τη Lavipharm AE του έργου της επικόλλησης ταινίας γηισιότιπας για το λογαριασμό των εταιριών Gabriel Health, Octapharma Hellas A.E., Galderma Hellas, Sanofi-Synthelabo, Aventis Pharma AEBE, Lavipharm Hellas AE. Δαπάνες και έξοδα βαρύνουν την Pharma Logistics.
Lavipharm AE	Pharma Logistics AE	Συμβάση Παροχής Υπηρεσιών (Αορίστης Διάρκειας)	01/04/03	Εκχώρηση προς τη Pharma Logistics των υπηρεσιών διανομής και προώθησης των προϊόντων στην Ελλάδα των εταιριών Gabriel Health, Octapharma Hellas A.E., Galderma Hellas, Sanofi-Synthelabo, Aventis Pharma AEBE, Lavipharm Hellas AE. Δαπάνες και έξοδα βαρύνουν την Pharma Logistics.
Lavipharm AE	Castalia Laboratoires	Ιδιωτικο Συμφωνητικό Παροχής Υπηρεσιών (Αόριστης Διάρκειας)	13/04/04	Παροχή προς τη Castalia πρόσθετων χώρων για την άσκηση της δραστηριότητας της, διοικητικών & οικονομικών υπηρεσιών, υπηρεσιών προμήθειας διάθεσης και διανομής των εμπορευμάτων της στην Ελληνική αγορά.
Lavipharm AE	Pharma Plus AE	Ιδιωτικο Συμφωνητικό	24/12/03	Παροχή Διοικητικών & Οικονομικών Υπηρεσιών, παροχή μηχανογραφικής υποστήριξης
Lavipharm AE	Pharma Plus AE	Συμβάση Δανείου Ετήσιας Διάρκειας	15/03/06	Δάνειο ύψους 80.000,00€ προς την Pharma Plus AE ως κεφάλαιο κίνησης
Lavipharm AE	Pharma Plus AE	Συμβάση Δανείου Ετήσιας Διάρκειας	02/06/06	Δάνειο ύψους 100.000,00€ προς την Pharma Plus AE ως κεφάλαιο κίνησης
Lavipharm AE	Pharma Plus AE	Συμβάση Δανείου Ετήσιας Διάρκειας	23/10/06	Δάνειο ύψους 60.000,00€ προς την Pharma Plus AE ως κεφάλαιο κίνησης
Pharma Logistics AE	Pharma Plus AE	Συμβάση Δανείου Ετήσιας Διάρκειας	05/02/03 (ανανέωση 04/02/04 και 04/02/05 έως 04/02/06)	Δάνειο ύψους 450.000,00€ προς την Pharma Plus
Pharma Logistics AE	Pharma Plus AE	Συμβάση Δανείου Ετήσιας Διάρκειας	21/04/03 (ανανέωση 20/04/04 έως 20/04/05)	Δάνειο ύψους 180.000,00 € προς την Pharma Plus
Pharma Logistics AE	Pharma Plus AE	Συμβάση Δανείου	20/04/05	Ανανέωση των 2 προηγούμενων δανείων προς τη Pharma Plus έως τη λήξη του 20/04/06
LAS AE	Pharma Logistics AE	Ιδιωτικο Συμφωνητικό	31/12/04 (Αόριστη διάρκεια)	Παραχώρηση χρήσης 5 ανψωπικών μηχανημάτων για διευκόλυνση εργασιών της Pharma Logistics
LAS AE	Pharma Logistics AE	Συμβάση Παροχής Υπηρεσιών Προσωπικού Μονοετούς Διάρκειας	01/04/04 (ανανέωση κατ'έτος)	Παροχή Υπηρεσιών Γεν.Διεύθυνσης, Πιστωτικού Ελέγχου και Διευθ. Logistics
Lavipharm AE	Lavipharm Corp. (USA)	Συμβάση Δανείου	03/10/00	Δάνειο ύψους 16.500.000€
Lavipharm AE	Lavipharm Corp. (USA)	Συμβάση Δανείου	20/12/02	Δάνειο ύψους 3.000.000,00€
Lavipharm AE	Lavipharm Hellas AE	Τροποποίηση Ιδιωτικού Συμφωνητικού	03/01/05	Α)Παροχή διοικητικών, οικονομικών υπηρεσιών. Β) Προμήθεια, διάθεση και διανομή εμπορευμάτων της Lavipharm Hellas AE στην Ελλάδα.
Pharma Plus AE	LAS AE	Ανανέωση-Τροποποίηση Ιδιωτικού Συμφωνητικού	02/01/04	Καθορισμός όρων προμήθειας των προϊόντων προς τα φαρμακεία
LAS AE	Φαρκαλ-Σιδερας Ευαγγελος Εταιρία Περιορισμένης Ευθύνης	Συμβάση Παροχής Υπηρεσιών Προσωπικού (Αορίστου Χρόνου)	01/10/04	Παραχώρηση υπηρεσιών Μισθωτού με σκοπό τη διευκόλυνση της περαιώσης των εργασιών της Φαρκαλ.
Pharma Plus AE	LAS AE	Συμβάση Παροχής Υπηρεσιών Προσωπικού	02/01/04	Παραχώρηση κατά 50% των υπηρεσιών μισθωτού από τη Pharma Plus προς τη LAS
Lavipharm AE	LAS AE	Τροποποίηση Συμβάσης Μισθωτής Της 01.01.1996	22/06/01	Μισθωση κτιρίου έκτασης 3460 τ.μ από τη LAS
Lavipharm AE	Lavipharm Hellas AE	Συμβάση Παραγωγής Προϊόντων	09/01/07	Καθορισμός πολιτικών κατασκευής φαρμάκων
Lavipharm AE	Lavipharm Laboratories Inc.	Συμβάση Έρευνας & Αναπτύξης Προϊόντος Fentanyl	08/04/03	Πληρωμή από την Lavipharm των εξόδων που σχετίζονται με την ανάπτυξη των προϊόντος Fentanyl
Lavipharm AE	Lavipharm Laboratories Inc.	Συμβάση Αναπτύξης Και Αδειοδότησης Προϊόντων Nicotine Και Felodipine	02/01/03	Πληρωμή από την Lavipharm των εξόδων που σχετίζονται με την ανάπτυξη των προϊόντος Felodipine και Nicotine. Αγορά του δικαιώματος παραγωγής, προώθησης, διανομής και πώλησης του Felodipine. Η Lavipharm AE παραμένει ο μοναδικός κάτοχος του δικαιώματος παραγωγής και πώλησης του Nicotine.
Castalia Laboratoires AE	Pharma Plus AE	Ιδιωτικο Συμφωνητικό	01/01/07 (λήξη 31/12/07)	Προώθηση των προϊόντων της Castalia στα φαρμακεία μέσω της Pharma Plus

Πηγή: Στοιχεία από την Εταιρία, ελεγμένα από τον Ανεξάρτητο Ορκωτό - Ελεγκτή Λογιστή.

3.13.5 Συμβάσεις Μίσθωσης με Συνδεδεμένες και Σχετιζόμενες Εταιρίες

Η Εταιρία εκμισθώνει / υπεκμισθώνει ή/ και μισθώνει γήπεδα, οικόπεδα και κτιριακές εγκαταστάσεις σε ή/ και από συνδεδεμένες ή/ και σχετιζόμενες εταιρίες και σύμφωνα με δήλωση της Διοίκησης της Εταιρίας οι τυχόν συναλλαγές μεταξύ τους διέπονται από τους κανόνες και από τους συνήθεις όρους της αγοράς. Οι συμβάσεις που έχουν συναφθεί μεταξύ της Εταιρίας και των συνδεδεμένων και σχετιζόμενων εταιριών του Ομίλου έχουν ως εξής:

Εκμισθωτής	Εταιρία - Εκχωρούμενος	Είδος Συμβασής	Ημερομηνία	Παρατηρήσεις	Σχολία
Lavipharm AE	Pharma Logistics AE	Ιδιωτικο Συμφωνητικό Μίσθωσης Ακινήτου (Αόριστης Διάρκειας)	03/08/06	Μίσθωση αγροτεμαχίου στην Αυλώνα Αττικής συνολικής έκτασης 23.219,09 τ.μ. Διάρκεια σύμβασης από 01/09/06 έως 31/08/26	300,00€ μηνιαίως κατά τον πρώτο χρόνο και αναπροσαρμογή κάθε χρόνο με βάση τον πληθωρισμό.
Lavipharm AE	Castalia Laboratoires	Ιδιωτικο Συμφωνητικό Μίσθωσης Επαγγελματικής Στεγής	05/04/04	Μίσθωση 20 τ.μ ως γραφείο του Γενικού Διευθυντή της Castalia. Η διάρκεια της μίσθωσης ορίζεται σε 9 έτη, από 01/04/04 έως 31/03/13, με δικαίωμα μον. παρατάσεως για 3 έτη.	300,00€ μηνιαίως κατά τον πρώτο χρόνο και αναπροσαρμογή κάθε χρόνο με βάση τον πληθωρισμό συν 2% επί αυτού του ποσού.
Lavipharm AE	Pharma Logistics AE	Ιδιωτικο Συμφωνητικό Μίσθωσης Επαγγελματικής Στεγής	20/01/03	Μίσθωση χώρου 50 τ.μ. της αποθήκης της Παιανίας Αττικής. Διάρκεια μίσθωσης από 20/01/03 έως 19/01/12 με δικαίωμα μονομερούς παράτασης για 3 έτη.	220,00€ μηνιαίως κατά τον πρώτο χρόνο και αναπροσαρμογή κάθε χρόνο με βάση τον πληθωρισμό συν 2% επί αυτού του ποσού.
Lavipharm AE	Pharma Logistics AE	Ιδιωτικο Συμφωνητικό Μίσθωσης Επαγγελματικής Στεγής	01/07/04	Μίσθωση έκτασης 892 τ.μ. επαγγελματικού χώρου-αποθήκης στη Πυλαία Θεσσαλονίκης. Διάρκεια μίσθωσης από 01/07/04 έως 30/11/14.	8.422,24€ μηνιαίως κατά τον πρώτο χρόνο και αναπροσαρμογή κάθε χρόνο με βάση τον πληθωρισμό συν 2% επί αυτού του ποσού.
Lavipharm AE	LAS Θεσσαλονίκη	Ιδιωτικο Συμφωνητικό Υπομίσθωσης Επαγγελματικής Στεγής	28/03/05	Μίσθωση χώρου 430 τ.μ. επαγγελματικού χώρου-αποθήκης στη Πυλαία Θεσσαλονίκης. Διάρκεια μίσθωσης από 01/04/05 έως 31/03/17.	4.044,20€ μηνιαίως κατά τον πρώτο χρόνο και αναπροσαρμογή κάθε χρόνο με βάση τον πληθωρισμό συν 2% επί αυτού του ποσού.
Lavipharm AE	LAS AE	Τροποποίηση Συμβασής Μίσθωσης Της 01.01.1996	22/06/01	Μίσθωση κπρίου έκτασης 3460 τ.μ από τη LAS	Μηνιαία καταβολή 6.221,57€
Lavipharm AE	Pharma Plus AE	Μισθωτήριο Συμβολαιο	27/09/00 με λήξη 31/12/10	10ετής μίσθωση 20τ.μ από τη Pharma Plus στις εγκαταστάσεις της Lavipharm AE	Καταβολή στις 31.12 293,47€
Lavipharm AE	Alfasoft AE	Σύμβαση Αοριστης Διάρκειας	21/06/00	Μίσθωση γραφείων έκτασης 200 τ.μ στα γραφεία της Lavipharm στην Παιανία Αττικής για την άσκηση των δραστηριοτήτων της Alfasoft AE	Καταβολή κάθε μήνα 1.173,88€
Lavipharm AE	Telmar ANE	Ιδιωτικο Συμφωνητικό Επαγγελματικής Στεγής	01/07/02	Μίσθωση γραφείων έκτασης 12 τ.μ στα γραφεία της Lavipharm στην Παιανία Αττικής. Διάρκεια σύμβασης 9ετής (01/07/02-30/06/11)	60€ τον πρώτο χρόνο και προσαύξηση κάθε χρόνο σύμφωνα με τον επίριο τιμάρημο.
Lavipharm AE	Lavisoft AE	Ιδιωτικο Συμφωνητικό	14/12/96	Μίσθωση γραφείων 300 τ.μ στα γραφεία της εταιρίας Lavipharm AE στην Παιανία Αττικής για την άσκηση των δραστηριοτήτων της Lavisoft AE	Μηνιαία καταβολή 3.668,38€
Lavico Inc.	Lavipharm AE	Σύμβαση Παροχής Υπηρεσιών	01/01/02	Παροχή υπηρεσιών στέγασης γραφείων και διοικητικής υποστήριξης προς τη Lavipharm AE	Μέγιστο ποσό καταβολής 5.000,00€ ανά μήνα

Πηγή: Στοιχεία από την Εταιρία, ελεγμένα από τον Ανεξάρτητο Ορκωτό - Ελεγκτή Λογιστή.

3.13.6 Συμβάσεις Χρηματοδοτικής Μίσθωσης

Στα πλαίσια της κανονικής πορείας των δραστηριοτήτων τους, η Εταιρία και ο Όμιλος, έχουν συνάψει συμβάσεις χρηματοδοτικής μίσθωσης με τράπεζες και χρηματοπιστωτικούς οργανισμούς για τη χρηματοδότηση ενσώματων παγίων. Το ανεξόφλητο υπόλοιπο των συμβάσεων χρηματοδοτικής μίσθωσης την 31.3.2007 ανήλθε σε € 3.031 χιλ. περίπου. Από το ανωτέρω ποσό, το ποσό των € 511 χιλ. περίπου αφορά το βραχυπρόθεσμο υπόλοιπο και το ποσό των € 2.520 χιλ. περίπου αφορά το μακροπρόθεσμο υπόλοιπο. Για περισσότερες πληροφορίες σχετικά με τις χρηματοδοτικές συμβάσεις βλέπετε την σχετική ενότητα του Νομικού Ελέγχου.

3.13.7 Σύμβαση Ομολογιακού Δανείου (Μη Μετατρέψιμου)

Την 27.9.2006, η Lavipharm AE, η Lavipharm Hellas, η LAS, Pharma Logistics & η Lavipharm Corp συνάψανε σύμβαση με την τράπεζα του εξωτερικού Calyon ως Διοργανωτή του Ομολογιακού Δανείου, Διαχειριστή και Αρχικό Ομολογιούχο, και την Εμπορική Τράπεζα της Ελλάδος ως Διαχειριστή των Εξασφαλίσεων (Security Agent) και Εκπρόσωπό των Ομολογιούχων για τη χορήγηση στην Lavipharm AE ομολογιακού δανείου (τακτής λήξης) συνολικού ποσού € 32.500 χιλ. (στο εξής αναφερόμενο ως δάνειο).

Σκοπός του δανείου είναι α) η πλήρης αποπληρωμή του κοινοπρακτικού δανείου της Εταιρίας και της Lavipharm Hellas της 26.4.2002 (όπως τροποποιήθηκε την 7.10.2004) και ληξιπρόθεσμων υποχρεώσεων της Εταιρίας, συνολικού ύψους € 31.000 χιλ., β) η άντληση κεφαλαίου κίνησης και γ) η πληρωμή εξόδων και προμηθειών σχετικά με το παρόν δάνειο.

Βάσει της σύμβασης του ομολογιακού δανείου, οι ομολογίες διατέθηκαν στο 97% της ονομαστικής τους αξίας και η λήξη του δανείου έχει οριστεί σε ένα (1) έτος από την υπογραφή της σύμβασης ήτοι στις 27.9.2007. Επίσης, προβλέπεται η δυνατότητα της εταιρίας LAVIPHARM A.E. για πρόωρη αποπληρωμή του δανείου από την υπογραφή της σύμβασης μέχρι και την λήξη του δανείου στο 100% της ονομαστικής αξίας.

Το δάνειο αυτό φέρει τόκο, βάσει του μηνιαίου διατραπεζικού δείκτη δανεισμού του ΕΥΡΩ (EURIBOR), πλέον περιθωρίου πλέον εξόδων (Το περιθώριο είναι αυξανόμενο από 6,25% μέχρι 7,5% για τον έβδομο μήνα και μετά αυξάνεται κατά 0,50% ανά μήνα). Εάν κάποια περίοδο το ως άνω περιθώριο υπερβεί το 12%, το προκύπτον κεφάλαιο θα κεφαλαιοποιείται και τοκίζεται. Σε περίπτωση υπερημερίας, το δάνειο θα επιβαρύνεται επιπλέον με περιθώριο υπερημερίας ίσο με 2%. Το δάνειο εκτοκίζεται μηνιαίως εκτός και εάν συμφωνηθεί διαφορετικά.

Η Εταιρία έχει αναλάβει συγκεκριμένες δεσμεύσεις, αναφορικά με την παροχή χρηματοοικονομικών πληροφοριών στην τράπεζα CALYON, τη χρήση του δανείου, τη διάθεση περιουσιακών στοιχείων της, επενδύσεις, εξαγορές και συγχωνεύσεις, τη διατήρηση ασφαλιστικής κάλυψης και της επιχειρηματικής δραστηριότητας και τη συμμόρφωσή της με νόμους και κανονισμούς.

Επίσης, το δάνειο περιέχει οικονομική ρήτρα, η οποία συνίσταται σε υποχρέωση διατήρησης ελάχιστης αναλογίας καθαρού δανεισμού προς EBITDA. Συγκεκριμένα έχει συμφωνηθεί ότι το Consolidated Total Net Debt/ Consolidated EBITDA θα κυμανθεί έως 6 προς 1 μέχρι 31.12.2006 και θα μειωθεί σε 5 προς 1 από την 1.4.2007 και εφεξής. Ο ανωτέρω υπολογισμός θα πραγματοποιείται ανά τετράμηνο.

Η εν λόγω σύμβαση τροποποιήθηκε στις 3.8.2007 ως προς τα εξής:

1. Επιτράπηκε (α) η αύξηση του δανεισμού στις ΗΠΑ μέχρι συνολικά το ποσό των USD 9 εκατομμυρίων από τον Ιούλιο 2007 και εφεξής: ως προς το υφιστάμενο δάνειο από την Medical Provider Financial Corporation III, ως προς δανεισμό έναντι απαιτήσεων και ως προς δανεισμό της Lavipharm Corp. από τον κ. Λαβίδα, εφόσον ο δανεισμός αυτός ικανοποιείται μετά την ικανοποίηση των απαιτήσεων από το δάνειο της Calyon και (β) η σύναψη ενδιάμεσης χρηματοδότησης (bridge loan) προκειμένου η εν λόγω χρηματοδότηση να χρησιμοποιηθεί για την αποπληρωμή ή ως εξασφάλιση του δανείου της Calyon.

2. Ο χρηματοοικονομικός δείκτης Consolidated Total Net Debt/Consolidated EBITDA θα κυμανθεί από 6 προς 1 μέχρι 31.12.2006 και αυξανόμενος σε 6,8 προς 1 από την 1.4.2007 έως 30.6.2007 ανά τρίμηνο μετρούμενος και σε 6,8 προς 1 από την 1.7.2007 και εφεξής ανά μήνα μετρούμενος.

Το δάνειο είναι εξασφαλισμένο με υποθήκη επί των ενσώματων παγίων συνολικού ύψους € 36.017 χιλ. και με ενεχυρίαση μετοχών της Εταιρίας και των θυγατρικών της. Αναλυτικότερα οι εξασφαλίσεις που έχουν παρασχεθεί στους ομολογιούχους είναι οι ακόλουθες.

- Ενέχυρο επί μετοχών της Lavipharm AE κυριότητας του κ. Αθαν. Λαβίδα (5.830.707 μετοχές ονομαστικής αξίας € 1,00 εκάστης),
- Ενέχυρο επί μετοχών της Lavipharm AE κυριότητας της Lavipharm Group Holdings (3.992.568 μετοχές ονομαστικής αξίας € 1,00 εκάστης),
- Ενέχυρο επί των μετοχών της Lavipharm Hellas (142.857 μετοχές ονομαστικής αξίας €29,40 εκάστης),
- Ενέχυρο επί των μετοχών της LAS (1.000.000 κοινές ονομαστικές μετοχές ονομαστικής αξίας €3 εκάστης),
- Δεύτερο Ενέχυρο επί των μετοχών της LAS (1.500.000 κοινές ονομαστικές μετοχές ονομαστικής αξίας €3 εκάστης/ άλλες από τις πρώτες, που θα τραπεί σε πρώτο όταν εξαλειφθεί το πρώτο ενέχυρο που χορηγήθηκε πάλι υπέρ των δανειστών),
- Ενέχυρο επί των μετοχών της Pharma Logistics. (σύμφωνα με δήλωση της Εταιρίας το εν λόγω ενέχυρο έχει εξαλειφθεί),
- Δεύτερο Ενέχυρο επί των μετοχών της Pharma Logistics (475.000 κοινές ανώνυμες μετοχές ονομαστικής αξίας €3 εκάστης που θα τραπεί σε πρώτο όταν εξαλειφθεί το πρώτο ενέχυρο που χορηγήθηκε πάλι υπέρ των δανειστών),
- Ενέχυρο επί των μετοχών της Lavipharm Corp. κυριότητας της Lavipharm A.E. και όλων των επιπλέον μετοχών και δικαιωμάτων στο κεφάλαιο της Lavipharm Corp. που θα αποκτήσει η Lavipharm A.E. οποιαδήποτε στιγμή στο μέλλον κατά τη διάρκεια της σχετικής δανειακής σύμβασης,
- Δεύτερη υποθήκη επί των ακινήτων κυριότητας της Εταιρίας που βρίσκονται στην Αθήνα, την Παιανία και την Θεσσαλονίκη.

Οι συμβάσεις ενεχύρου μετοχών των θυγατρικών προβλέπουν ότι μέχρι τυχόν υπερημερία, τα μερίσματα εισπράττονται από την Εταιρία και η Εταιρία ασκεί τα δικαιώματα ψήφου εκτός εάν ο Εκπρόσωπος θεωρήσει ότι δύνανται να επηρεαστούν δυσμενώς τα δικαιώματα των ομολογιούχων.

Η δανειακή σύμβαση ορίζει συγκεκριμένες περιπτώσεις που συνιστούν παράλειψη εκπλήρωσης συμβατικής υποχρεώσεως και γεγονότα καταγγελίας, ενδεικτικά αναφέρονται τα ακόλουθα: υπερημερία πληρωμών, παραβίαση των χρηματοοικονομικών δεσμεύσεων, παραβίαση δεσμεύσεων ή άλλων όρων του δανείου, ανακρίβεια διαβεβαιώσεων, παραβίαση συμβατικών υποχρεώσεων προς τρίτους, αφερεγγυότητα των εταιριών του Ομίλου, έναρξη διαδικασιών αφερεγγυότητας (ενδεικτικά πτώχευση ή θέση σε εκκαθάριση, ή αναγκαστική διαχείριση κλπ), αναγκαστική εκτέλεση η οποία έχει επίδραση σε οποιοδήποτε περιουσιακό στοιχείο ή στοιχεία οποιασδήποτε εταιρίας του Ομίλου, υπαναχώρηση της Εταιρίας ή σημαντικής συμμετοχή της από το δάνειο ή πρόθεση να υπαναχωρήσει από το δάνειο, κρατικοποίηση του συνόλου ή οιωνδήποτε εκ των μετοχών, ή του συνόλου ή ενός σημαντικού μέρους των περιουσιακών στοιχείων οποιασδήποτε εταιρίας του Ομίλου, δικαστικές διαφορές που εύλογα θα μπορούσε να έχουν αρνητική έκβαση ή που θα μπορούσε να επηρεάσουν ουσιωδώς αρνητικά την δραστηριότητα της Εταιρίας και των σημαντικών συμμετοχών της καθώς και την ικανότητά τους να εξυπηρετήσουν το δάνειο και να εκπληρώσουν τις εξ αυτού υποχρεώσεις τους, ουσιωδώς δυσμενής αλλαγή στην Εταιρία και τον Όμιλο, μεταβολή στο καθεστώς της νομιμότητας εξυπηρέτησης του δανείου και η εκπλήρωση των εξ αυτού υποχρεώσεων της Εταιρίας ή σημαντικής συμμετοχή της, ακυρότητα ή ακυρωσία οποιασδήποτε εκ των εξασφαλίσεων,

Σε περίπτωση επέλευσης οποιοδήποτε γεγονότος καταγγελίας, ο εκπρόσωπος των ομολογιούχων, κατόπιν συνεννόησης με την πλειοψηφία των δανειστών, θα καταγγέλλει το δάνειο και θα το κηρύσσει ληξιπρόθεσμο και απαιτητό συμπεριλαμβανομένων και των δεδουλευμένων τόκων ή θα το κηρύξει καταβλητέο σε πρώτη ζήτηση του εκπροσώπου υπό τις οδηγίες της πλειοψηφίας των δανειστών (50,1% των εκάστοτε υφιστάμενων ομολογιών).

Το υπόλοιπο του ανωτέρω δανείου την 31.3.2007 ανήρχετο σε € 32.500 χιλ.

3.13.8 Σύμβαση Δανείου (Revolving Line of Credit Loan)

Την 9.1.2006, η Lavipharm Corp & Lavipharm Laboratories Inc. (στο εξής αναφερόμενες ως Δανειζόμενες) συνάψανε σύμβαση με τον χρηματοπιστωτικό οργανισμό του εξωτερικού Medical Provider Financial Corporation III (στο εξής αναφερόμενο ως MPFC III), για τη χορήγηση στις Δανειζόμενες δανείου (revolving line of credit loan) συνολικού ποσού έως \$ 40.000 χιλ. (στο εξής αναφερόμενο ως δάνειο). Η εν λόγω σύμβαση τροποποιήθηκε στις 24.7.2007 και το συνολικό ποσό του δανείου αναπροσαρμόστηκε σε ποσό έως \$ 42.500 χιλ.

Το δάνειο αυτό φέρει τόκο, βάσει του επιτοκίου δανεισμού Prime Rate στις Η.Π.Α., πλέον ενός περιθωρίου 5,25%. Σε περίπτωση υπερημερίας, το δάνειο θα επιβαρύνεται επιπλέον με περιθώριο υπερημερίας ίσο με 2%. Το δάνειο εκτοκίζεται μηνιαίως.

Η διάρκεια του δανείου είναι τετραετής (4 έτη). Η πλήρης αποπληρωμή του δανείου προβλέπεται την 8.1.2010, με δυνατότητα παράτασης για ένα (1) έτος ήτοι μέχρι την 7.1.2011, ωστόσο προγενέστερη ολοσχερής ή μερική εξόφληση είναι επιτρεπόμενη. Το εν λόγω δάνειο χρησιμοποιείται για την κάλυψη αναγκών σε κεφάλαιο κίνησης. Επίσης, δυνάμει της σχετικής σύμβασης, υφίσταται ρήτρα άμεσης μερικής αποπληρωμής του δανείου στις περιπτώσεις που η Lavipharm Corp & Lavipharm Laboratories Inc. από τα καθαρά έσοδα που θα προκύψουν από την πώληση περιουσιακών στοιχείων που έχουν παραχωρηθεί σε εξασφάλιση του δανείου.

Η Lavipharm Corp & Lavipharm Laboratories Inc. έχουν αναλάβει συγκεκριμένες δεσμεύσεις, συνήθειες για το είδος του δανείου, ενδεικτικά αναφέρονται η παροχή χρηματοοικονομικών πληροφοριών στο MPFC III, τη μη διάθεση περιουσιακών στοιχείων της, επενδύσεις, εξαγορές και συγχωνεύσεις, τη διατήρηση ασφαλιστικής κάλυψης και της επιχειρηματικής δραστηριότητας και τη συμμόρφωσή της με νόμους και κανονισμούς. Πέρα των ανωτέρω, η Lavipharm Corp & Lavipharm Laboratories έχουν:

- Συμφωνήσει με το MPFC III ούτως ώστε κοινά αποδεκτό πρόσωπο διορισμένο από το MPFC III να συμμετέχει στο Διοικητικό Συμβούλιο της Lavipharm Corp ή σε συναντήσεις στελεχών της Lavipharm Corp με αντικείμενο α) το δάνειο, ή β) της επένδυσης του MPFC III στην Lavipharm Corp (warrant που επιτρέπει σε θυγατρική της MPFC III να αγοράσει 850.000 κοινές μετοχές) ή γ) εκκρεμείς ή απειλούμενες αγωγές και δικαστικές διενέξεις και
- Υπογράψει συμφωνία με το MPFC III για να το αποζημιώσουν σε περίπτωση περιβαλλοντικής μόλυνσης της γης και των εγκαταστάσεων της Lavipharm Laboratories.

Επίσης, η Lavipharm Corp έχει συμφωνήσει με το MPFC III να προχωρήσει σε ότι ενέργειες απαιτούνται προκειμένου η Lavipharm Laboratories Inc. να είναι ενήμερη ως προς τις υποχρεώσεις που απορρέουν από τη δανειακή σύμβαση του Ιανουαρίου 2004 ποσού \$ 5.000 χιλ μεταξύ της Lavipharm Laboratories Inc. και της General Electric Business Asset Funding Corp..

Η δανειακή σύμβαση ορίζει συγκεκριμένες περιπτώσεις που συνιστούν παράλειψη εκπλήρωσης συμβατικής υποχρεώσεων και γεγονότα καταγγελίας, ενδεικτικά αναφέρονται τα ακόλουθα: υπερημερία πληρωμών, παραβίαση δεσμεύσεων ή άλλων όρων του δανείου, ανακρίβεια διαβεβαιώσεων, παραβίαση συμβατικών υποχρεώσεων προς τρίτους, αφερεγγυότητα των Δανειζόμενων, έναρξη διαδικασιών αφερεγγυότητας (ενδεικτικά πτώχευση ή θέση σε εκκαθάριση, ή αναγκαστική διαχείριση κλπ), αναγκαστική εκτέλεση η οποία έχει επίδραση σε οποιοδήποτε περιουσιακό στοιχείο ή στοιχεία των Δανειζόμενων, παύση της δραστηριότητας, παύση ή ανάκληση των αδειών της Εταιρίας ουσιαδώς δυσμενής αλλαγή στη επιχειρηματική δραστηριότητα, περιουσιακή και χρηματοοικονομική κατάσταση των Δανειζόμενων, στη την ικανότητά τους να εξυπηρετήσουν το δάνειο και να εκπληρώσουν τις εξ αυτού υποχρεώσεις τους, ακυρότητα ή ακυρωσία οποιασδήποτε εκ των εξασφαλίσεων και αλλαγή ελέγχου Δανειζόμενων και των θυγατρικών τους.

Προς εξασφάλιση του δανείου, οι Δανειζόμενες έχουν παραχωρήσει στο MPFC III τις ακόλουθες εξασφαλίσεις:

- Ενέχυρο επί μετοχών της Lavipharm Laboratories Inc. κυριότητας της Lavipharm Corp και οποιονδήποτε άλλων δικαιωμάτων της Lavipharm Corp. στο μετοχικό κεφάλαιο της Lavipharm Laboratories Inc.,
- Ενέχυρο επί μετοχών της Phasex κυριότητας της Lavipharm Laboratories Inc. και οποιονδήποτε άλλων δικαιωμάτων της Lavipharm Laboratories Inc. στο μετοχικό κεφάλαιο της Phasex,
- Ενέχυρο επί όλων των ενσώματων και ασώματων παγίων που κατέχουν ή θα κατέχουν στο μέλλον η Lavipharm Corp & η Lavipharm Laboratories και

- Ενέχυρο επί των υφιστάμενων και μελλοντικών εφευρέσεων, πατέντων και αιτήσεων πατέντων των Δανειζομένων. Οι Δανειζόμενες διατηρούν την κατοχή και το δικαίωμα χρήσης των ανωτέρω για όσο καιρό δεν επέλθει κάποιο γεγονός καταγγελίας.

Το υπόλοιπο του ανωτέρω δανείου την 31.3.2007 ανήρχετο σε \$ 38.740 χιλ.

3.14 ΑΚΙΝΗΤΑ – ΕΓΚΑΤΑΣΤΑΣΕΙΣ - ΕΞΟΠΛΙΣΜΟΣ – ΕΓΓΥΗΣΕΙΣ – ΕΜΠΡΑΓΜΑΤΕΣ ΑΣΦΑΛΕΙΣ

3.14.1 Γήπεδα - Οικόπεδα – Κτιριακές εγκαταστάσεις

Ιδιότητα γήπεδα – οικόπεδα και κτιριακές εγκαταστάσεις

Η LAVIPHARM A.E. διαθέτει ιδιόκτητο οικόπεδο συνολικής επιφάνειας 20.195 τ.μ. και βιομηχανικές και κτιριακές εγκαταστάσεις συνολικής επιφάνειας 14.100 τ.μ. στην οδό Αγίας Μαρίας στην Παιανία Αττικής. Οι ανωτέρω κτιριακές εγκαταστάσεις αποτελούνται από ένα ισόγειο και δύο τριώροφα κτίρια, η χρήση των οποίων είναι η ακόλουθη:

<u>Χρήση</u>	<u>Επιφάνεια σε τ.μ.</u>
- Έρευνα και Ανάπτυξη	500
- Παραγωγή & Ποιοτικός Έλεγχος	4.000
- Αποθηκευτικοί χώροι εργοστασίου	900
- Χώροι γραφείων	4.400
- Κέντρο Διανομής & Φαρμακαποθήκη	3.600
- Ηλεκτρομηχανολογικές Εγκαταστάσεις	600
- Μηχανουργείο (Συντήρηση/Υποστήριξη Εξοπλισμού)	100
Σύνολο	14.100

Πηγή: Στοιχεία από την Εταιρία, μη ελεγμένα από Ορκωτό Ελεγκτή – Λογιστή.

Επί του ανωτέρω οικοπέδου βρίσκονται υπό περάτωση γραφεία συνολικής επιφάνειας 590 τ.μ.

Στις ιδιόκτητες εγκαταστάσεις επί της οδού Αγίας Μαρίας έχει την έδρα της η LAVIPHARM A.E. καθώς επίσης και οι υπόλοιπες εταιρίες του Ομίλου που έχουν έδρα στην Αττική, είτε νοικιάζοντας τους απαραίτητους χώρους γραφείων, είτε στα πλαίσια γενικότερων συμφωνιών παροχής διοικητικών υπηρεσιών.

Επίσης, η Εταιρία έχει στην ιδιοκτησία της:

- Ένα αγροτεμάχιο συνολικής επιφάνειας 12.063 τ.μ. στην Πυλαία, Θεσσαλονίκης,
- Δύο αγροτεμάχια συνολικής επιφάνειας 1.932 τ.μ. στην Κηφισιά, Αττικής,
- Ένα διαμέρισμα συνολικής επιφάνειας 95,14 τ.μ. στην Κηφισιά, Αττικής,
- Ένα κατάστημα και είκοσι χώρους γραφείων συνολικής επιφάνειας 681,7 τ.μ. στην οδό Πειραιώς, Αττικής,
- Ένα αγροτεμάχιο συνολικής επιφάνειας 2.870 τ.μ. στην περιοχή Ρουφ - Αθήνα Αττικής μέσα στο οποίο υπάρχει γραφείο, μία παλαιά κατοικία, μία ράμπα 400 τ.μ. και μία αποθήκη 160 τ.μ. και
- Ένα αγροτεμάχιο στον Αυλώνα Αττικής συνολικής επιφάνειας 23.219,09 τ.μ. μετά της επ' αυτού οικοδομής 90,40 τ.μ. Σημειώνεται ότι από το ανωτέρω οικόπεδο, έκταση 630 τ.μ. έχουν χαρακτηριστεί ως δασική.

Ο Όμιλος διαθέτει επίσης ιδιότητα οικόπεδα και κτιριακές εγκαταστάσεις στα Ιωάννινα, στις Η.Π.Α. και στην Γαλλία.

Στην πόλη των Ιωαννίνων, η εταιρία ΝΕΟΦΑΡΜ Α.Ε. διαθέτει ιδιόκτητο οικόπεδο συνολικής επιφάνειας 12.897 τ.μ. και κτιριακές εγκαταστάσεις συνολικής επιφάνειας 1.990,12 τ.μ. Οι ανωτέρω κτιριακές εγκαταστάσεις αποτελούνται από ένα ισόγειο κτίσμα το οποίο περιλαμβάνει ξεχωριστούς χώρος αποθήκευσης και διοίκησης – υποστήριξης και λειτουργεί ως κέντρο διανομής φαρμακευτικών προϊόντων.

Στην πόλη New Jersey των Η.Π.Α., η εταιρία LAVIPHARM LABORATORIES Inc. διαθέτει ιδιόκτητο οικόπεδο συνολικής επιφάνειας 111.207,61 τ.μ. περίπου και βιομηχανικές και κτιριακές εγκαταστάσεις συνολικής επιφάνειας 4.598,7 τ.μ. περίπου. Οι ανωτέρω κτιριακές εγκαταστάσεις αποτελούνται από ένα συγκρότημα τριών κτιρίων το οποίο περιλαμβάνει παραγωγικές εγκαταστάσεις, εργαστήριο έρευνας & ανάπτυξης,

εργαστήριο ελέγχου, αποθηκευτικές εγκαταστάσεις καθώς και πιλοτικές εγκαταστάσεις παραγωγής διαδερμικών φαρμάκων (PILOT PLANT) εγκεκριμένες από το από τον Αμερικανικό Οργανισμό Φαρμάκου (Food And Drug Administration-F.D.A)

Στην πόλη Vannes της Γαλλίας, η εταιρία HITEX S.A. διαθέτει ιδιόκτητο οικόπεδο συνολικής επιφάνειας 4.035 τ.μ. και βιομηχανικές και κτιριακές εγκαταστάσεις συνολικής επιφάνειας 1.261 τ.μ. Οι ανωτέρω κτιριακές εγκαταστάσεις αποτελούνται από παραγωγικές εγκαταστάσεις, εργαστήριο έρευνας & ανάπτυξης, εργαστήριο ελέγχου και αποθηκευτικές εγκαταστάσεις πρώτων υλών.

Ενοικιαζόμενες κτιριακές εγκαταστάσεις βάσει σύμβασης χρηματοδοτικής σύμβασης

Επί πλέον των ιδιόκτητων εγκαταστάσεων, η Εταιρία χρησιμοποιεί αποθήκη συνολικής επιφάνειας 1.463 τ.μ. σε οικόπεδο 6.250 τ.μ. στον Δήμο Πυλαίας Θεσσαλονίκης. Η διάρκεια της χρηματοδοτικής μίσθωσης είναι 10 έτη και κατά τη λήξη της σύμβασης, η Εταιρία έχει το δικαίωμα να αγοράσει το Ακίνητο αντί τιμήματος € 10.

Ενοικιαζόμενες κτιριακές εγκαταστάσεις

Επί πλέον των ιδιόκτητων εγκαταστάσεων, η Εταιρία ενοικιάζει τις ακόλουθες εγκαταστάσεις προκειμένου να ικανοποιήσει τις λειτουργικές της ανάγκες:

A/A	Μίσθιο	Ημερομηνία υπογραφής	Διάρκεια	Χρήση
1	αγροτεμάχιο, στην θέση ΑΓΙΑ ΜΑΡΙΝΑ ΠΥΓΑΡΘΙ, Δήμου Παιανίας Αττικής, συνολικής έκτασης 930 τ.μ. περίπου	26.04.2000 & 03.05.2000 (τροποποιήσεις)	5 έτη (λήξη την 30.4.2005)	χώρος στάθμευσης αυτοκινήτων (parking).
2	Ισόγειο οικοδομής επιφάνειας 800 τ.μ., στην Παιανία Αττικής, στην περιοχή Αγ. Παντελεήμων	10.06.1998	9 έτη (λήξη την 24.05.2007) με δυνατότητα παράτασης μέχρι συμπλήρωσης 12ετίας	Αποθηκευτικός χώρος τοποθέτησης και διακίνησης προϊόντων παραγωγής και εμπορίας
3	Κατάστημα επί της οδού Ι. Αθανασίου, 392 τ.μ. στην Παιανία	23.11.1994	2ετής	Αποθήκη υλικών συσκευασίας και προϊόντων
4	200 τ.μ. επί κτιρίου που βρίσκεται επί της οδού Κηφισού 16, στον Αγ. Ιωάννη Ρέντη	18.12.1998	3ετής	Αποθήκη πρώτων υλών, υλικών συσκευασίας, εμπορευμάτων
5	Χώρος γραφείων στον 19ο όροφο 630 Fifth Ave. NY	1.10.2002	Μέχρι τη λήξη της κύριας μισθωτικής σχέσης	Χρήση των γραφείων
6	Ακίνητο, στην οδό Αγ. Μαρίας, Παιανία Αττικής, αποτελούμενο από οικόπεδο 2000 τ.μ. επί του οποίου υπάρχει οικοδομή (εργοστάσιο) 1000 τ.μ.	24.06.1998 (αποτελεί παράταση υφιστάμενης μίσθωσης)	15 Ιουνίου 2012	Εργοστασιακός και εκθεσιακός χώρος και στέγαση γραφείων

Πηγή: Στοιχεία από την Εταιρία, ελεγμένα από το Νομικό Ελεγκτή.

Κατά δήλωση της Εταιρίας, όλες οι ανωτέρω μισθώσεις είναι ενεργές χωρίς έγγραφη ανανέωση.

Μισθώσεις / υπεκμισθώσεις κτιριακών εγκαταστάσεων

Η Εταιρία εκμισθώνει / υπεκμισθώνει τα ακόλουθα ακίνητα σε συνδεδεμένες - σχετιζόμενες εταιρίες και τρίτους:

A/A	Μίσθιο	Μισθωτής	Ημερομηνία υπογραφής	Διάρκεια	Χρήση
1	αγροτεμάχιο, στην Αυλώνα, συνολικής έκτασης 23.219,09 τ.μ.	PHARMA LOGISTICS	03.08.2006	20 έτη	Ανέγερση κτιρίου προκειμένου να χρησιμοποιηθεί σύμφωνα με το σκοπό της μισθώτριας
2	430 τ.μ. επί ακινήτου, έκτασης 1.473 τ.μ. επί οικοπέδου έκτασης 6.250 τ.μ. στην	LAS Θεσ/νίκης (υπομισθωτής) Το μίσθιο μισθώνεται από την	28.03.2005 & 1.6.2007	1.4.2005-31.3.2014	Φαρμακαποθήκη και γραφεία

	Πυλαία Θες/νίκης	Εταιρία με την από 15.4.2004 σύμβαση χρηματοδοτικής μίσθωσης της PROBANK leasing.	(τροποποίηση)		υπαλλήλων
3	Οδός Αγ. Μαρίας, Παιανία	L.A.S.	22.01.1996	1.1.1996-31.12.1996	Παραχώρηση χρήσης μέρους των χώρων και εξοπλισμού του Εκμισθωτή για τη στέγαση του προσωπικού του Μισθωτή
4	12 τ.μ. στις εγκαταστάσεις του Εκμισθωτή στην οδό Αγ. Μαρίας, Παιανία	TELMAR A.N.E.	1.7.2002	9 έτη (1.7.2002-30.6.2011)	γραφεία
5	200 τ.μ. στις εγκαταστάσεις του Εκμισθωτή στην οδό Αγ. Μαρίας, Παιανία	ALPHASOFT A.E.	21.6.2000	Αορίστου χρόνου	Χρήση χώρου για την δραστηριότητα του Μισθωτή καθώς και χρήση παροχών (τηλεφωνικές υπηρεσίες, λογιστική, διοικητική υποστήριξη, κλπ.)
6	Κατάστημα μετά του υπογείου χώρου και παταρίου, 98 τ.μ. επί της οδού Πειραιώς 37, Αθήνα	MILLENIUM FASHION GROUP A.E.E.	20.9.2002 & 30.9.2002 (τροποποίηση)	9 έτη (1.9.2002-31.8.2011) Μετά την πάροδο 3 ετών από την έναρξη της μίσθωσης ο Μισθωτής έχει δικαίωμα να καταγγείλει αζημίως την σύμβαση με έγγραφη ειδοποίηση 6 μήνες πριν	Κατάστημα πώλησης ειδών νεωτερισμού & ετοιμάτων ενδυμάτων
7	20 τ.μ. στις εγκαταστάσεις του Εκμισθωτή στην οδό Αγ. Μαρίας, Παιανία	PHARMA PLUS	27.9.2000	27.9.2000-31.12.2010	Γραφεία
8	892 τ.μ. επί ακινήτου, έκτασης 1.473 τ.μ. επί οικοπέδου έκτασης 6.250 τ.μ. στην Πυλαία Θες/νίκης	PHARMA LOGISTICS (υπομισθωτής) Το μίσθιο μισθώνεται από την Εταιρία με την από 15.4.2004 σύμβαση χρηματοδοτικής μίσθωσης της PROBANK leasing.	1.7.2004	1.7.2004-30.11.2014	Φαρμακαποθήκη και γραφεία υπαλλήλων
9	Αποθήκη 50 τ.μ. στις εγκαταστάσεις του Εκμισθωτή στην οδό Αγ. Μαρίας, Παιανία	PHARMA LOGISTICS	20.1.2003	9 έτη 20.1.2003-19.01.2012	Φαρμακαποθήκη
10	20 τ.μ. στις εγκαταστάσεις του Εκμισθωτή στην οδό Αγ. Μαρίας, Παιανία	ARIAD Pharma Ανώνυμη Φαρμακευτική Ερευνητική Εμπορική Εταιρία	23.5.2005	3 έτη 19.11.2004-18.11.2007 (η διάρκεια ήταν αρχικά 12ετής και μετετράπη σε 3ετή)	Γραφεία
11	178 τ.μ. του μεσαίου ορόφου του πρώτου κτιρίου στις εγκαταστάσεις του Εκμισθωτή στην οδό Αγ. Μαρίας, Παιανία	B. Νειάδας ΑΕ	1.9.1996	6 έτη	Για παραγωγή φαρμάκων
12	65,9 τ.μ. επί της οδού Πειραιώς 37/39	Παναγόπουλος Δημήτρης "LONTEL" επικοινωνίας συστήματα	27.4.1997	1.4.1997-30.4.2000	Στέγαση γραφείων του μισθωτή
13	2 κτίσματα συνολικής επιφάνειας 300 τ.μ. πλέον ακάλυπτου χώρου 500 τ.μ. επί της οδού Ορφέως 117 στον Βοτανικό Αττικής	Ευρωπαϊκή Κ. Σπίγγου & Υιός ΟΕ	1.10.1989	31.12.1991	Στέγαση & λειτουργία μεταφορικής εταιρίας
14	1.300 τ.μ. στην Οδό Ορφέως 117	1. τρίτος 2. «Χρ. Ιερωνυμίδης-Δ. Τσούφης Ο.Ε.» 3. «ΣΠΙΓΓΟΣ ΚΕΡΚΥΡΑΙΚΗ Ο.Ε.»			

Πηγή: Στοιχεία από την Εταιρία, ελεγμένα από το Νομικό Ελεγκτή.

Σύμφωνα με το Νομικό Έλεγχο, το ακίνητο επί της οδού Ορφέως 117 έχει περιέλθει στην ιδιοκτησία της LAVIPHARM από πλειστηριασμό. Κατά τη κατακύρωση του ακινήτου στην Εταιρία, το ακίνητο ήταν μισθωμένο σε τρίτο φυσικό πρόσωπο και τις εταιρίες «Χρ. Ιερωνυμίδης - Δ. Τσούφης Ο.Ε.», «Δ. Ντόβελος & ΣΙΑ Ε.Ε.» και «ΣΠΙΓΓΟΣ ΚΕΡΚΥΡΑΙΚΗ Ο.Ε.». Οι ανωτέρω παραμένουν μισθωτές του ακινήτου έως σήμερα.

Επίσης, η εταιρία LAVIPHARM LABORATORIES Inc. εκμισθώνει μέρος του ιδιόκτητου οικοπέδου της (46.538,85 τ.μ. περίπου) σε ιδιώτη. Σκοπός της μίσθωσης είναι η χρήση της γης για καλλιέργεια.

Κατά δήλωση της Εταιρίας, όλες οι ανωτέρω μισθώσεις είναι ενεργές.

3.14.2 Μηχανολογικός Εξοπλισμός

Το εργοστάσιο της LAVIPHARM A.E. διαθέτει τεχνολογικά σύγχρονο μηχανολογικό εξοπλισμό, ο οποίος μπορεί να διαχωριστεί σε δύο μεγάλες κατηγορίες, στον εξοπλισμό παραγωγής και σε εξοπλισμό συσκευασίας.

Ο εξοπλισμός παραγωγής περιλαμβάνει:

- 5 γραμμές παραγωγής φαρμάκων σε στερεά μορφή
- 3 γραμμές παραγωγής φαρμάκων σε υγρή μορφή (περιλαμβανομένου και του Betadine)
- 1 γραμμή παραγωγής υποθέτων
- 1 γραμμή παραγωγής πόσιμων φαρμάκων
- 1 γραμμή παραγωγής φαρμάκων σε μορφή κρεμών και αλοιφών
- 3 γραμμές παραγωγής καλλυντικών σε μορφή κρεμών και γαλακτωμάτων και
- 2 γραμμές παραγωγής φαρμακευτικών διαδερμικών συστημάτων

Ο εν λόγω εξοπλισμός αποτελείται από δοχεία παραγωγής και αναμείξεως, κλιβάνους, ζυμωτήρια, μηχανές κοκκοποίησης, δισκιοποιητικές μηχανές, κλειστικό υποθέτων, μηχανές επικάλυψης δισκίων, μηχανές πληρώσεως καψουλών, επιστρωτικές και ρολοκοπτικές μηχανές, καθώς και από διάφορα βοηθητικά μηχανήματα και εγκαταστάσεις.

Ο εξοπλισμός συσκευασίας περιλαμβάνει:

- 4 γραμμές συσκευασίας στερεών φαρμάκων
- 1 γραμμή συσκευασίας φαρμάκων σε μορφή δισκίων σε φιαλίδια
- 5 γραμμές κοπής και συσκευασίας φαρμακευτικών διαδερμικών συστημάτων
- 4 γραμμές συσκευασίας φαρμάκων σε υγρή μορφή (περιλαμβανομένου και του Betadine)
- 1 γραμμή συσκευασίας πόσιμων φαρμάκων και
- 3 γραμμές συσκευασίας φαρμάκων και καλλυντικών σε μορφή κρεμών και αλοιφών

Ο εν λόγω εξοπλισμός αποτελείται αντίστοιχα από μηχανές τροφοδοσίας, μηχανές πληρώσεως, μηχανές κοπής και συσκευασίας, μηχανές επικόλλησης ετικετών, μηχανές κυτιοθέτησης, καρτονέττες, καθώς και από διάφορα βοηθητικά μηχανήματα και εγκαταστάσεις.

Επίσης, η LAVIPHARM A.E. διαθέτει ένα πλήρως αυτόματο (Robotic) σύστημα διαχείρισης και εκτέλεσης παραγγελιών φαρμακείων (σύστημα KNAPP), το οποίο έχει τη δυνατότητα εκτέλεσης μέχρι και 600 παραγγελιών την ώρα και το οποίο χρησιμοποιείται από την θυγατρική της LAVIPHARM ACTIVE SERVICES A.E.

Η θυγατρική εταιρία LAVIPHARM LABORATORIES Inc. διαθέτει μία πλήρως εξοπλισμένη **πilotική** γραμμή παραγωγής και συσκευασίας διαδερμικών συστημάτων και συστημάτων που στηρίζονται στην τεχνολογία “thin film”. Η εν λόγω γραμμή λειτουργεί σύμφωνα με τις προδιαγραφές και τους Κανόνες Ορθής Παρασκευαστικής Πρακτικής (GMPs) του Οργανισμού Τροφίμων και Φαρμάκων των ΗΠΑ (FDA) και χρησιμοποιείται κυρίως στο στάδιο των κλινικών μελετών των υπό ανάπτυξη προϊόντων.

Διαθέτει επίσης και μία δεύτερη γραμμή, παραγωγής μόνον, διαδερμικών συστημάτων και συστημάτων που στηρίζονται στην τεχνολογία “thin film”, η οποία όμως δεν λειτουργεί σύμφωνα με τις παραπάνω προδιαγραφές και που χρησιμοποιείται κυρίως για δοκιμές κατά την διαδικασία μετάβασης σε παραγωγή παρτίδων εμπορικής κλίμακας (up-scaling).

Η θυγατρική εταιρία HITEX S.A. διαθέτει:

- μία πλήρως εξοπλισμένη παραγωγική εγκατάσταση με δύο βιομηχανικές μονάδες εξαγωγής υπερκρίσιμου διοξειδίου του άνθρακα Supercritical CO₂ Industrial Extraction Units, δυναμικότητας 1.000 τόνων/έτος, εξοπλισμό αναμείξεως υλικών και διάφορο εξοπλισμό από ανοξείδωτο χάλυβα για την διαχείριση υγρών και χημικών (δεξαμενές, αντλίες, φίλτρα κλπ.)
- ένα εργαστήριο έρευνας & ανάπτυξης με τρεις πιλοτικές μονάδες εξαγωγής υπερκρίσιμου διοξειδίου του άνθρακα (Supercritical CO₂ pilot units)
- ένα εργαστήριο ελέγχου εξοπλισμός HPLC, χρωματογράφο αερίων (Gas Chromatography), φασματογράφο υπέρυθρων (IR spectrophotometer), ηλεκτρονικό μετρητή πυκνότητας (densimeter) και εξοπλισμό ζύγισης, μέτρησης κλπ.
- Μία δεξαμενή αποθήκευσης διοξειδίου του άνθρακα, δυναμικότητας 30 m³,
- Ατμογεννήτρια δυναμικότητας 1 τόνου/ ώρα, μονάδα πεπιεσμένου αέρα, μονάδες κατάψυξης, βοηθητικό εξοπλισμό διαχείρισης αποθήκης κλπ.

Λόγω τεχνολογίας αλλά και κατασκευής των περισσότερων μηχανημάτων, δεν υπάρχει απαξίωσή τους για το άμεσο μέλλον.

Τέλος, πέρα από τα παραπάνω, η Εταιρία και ο Όμιλος διαθέτουν τεχνικές εγκαταστάσεις αποθηκών, εγκαταστάσεις βιολογικού καθαρισμού, εγκαταστάσεις απιονισμένου νερού, εγκαταστάσεις κλιματισμού, δίκτυο πυρασφάλειας, παλετοφόρα, ανυψωτικά μηχανήματα, έπιπλα και σκεύη και λοιπό εξοπλισμό γραφείων, ηλεκτρονικούς υπολογιστές, λογισμικά προγράμματα ηλεκτρονικών υπολογιστών, επιστημονικά όργανα, τηλεπικοινωνιακό εξοπλισμό, λοιπό εξοπλισμό.

Σημειώνεται ότι η Εταιρία και ο Όμιλος διαθέτουν επίσης επιβατικά αυτοκίνητα, φορτηγά αυτοκίνητα, ψυκτικούς θαλάμους και μηχανολογικό εξοπλισμό τα οποία έχουν μισθωθεί μέσω συμβάσεων χρηματοδοτικής μίσθωσης.

3.14.3 Περιβαλλοντικές Επιπτώσεις

Σύμφωνα με το Νομικό Έλεγχο, η Εταιρία διαθέτει τις ακόλουθες εγκρίσεις περιβαλλοντικών όρων:

1. την υπ' αριθμ. 6478/258 έγκριση περιβαλλοντικών όρων από τη Νομαρχιακή Αυτοδιοίκηση Αττικής, Δ/ση ΧΩΠΟ & Περιβάλλοντος με ημερομηνία 30/04/1996 αναφορικά με το εργοστάσιο φαρμακευτικών προϊόντων της Εταιρίας στη θέση Αγία Μαρίνα, Παιανίας. Οι σχετικοί περιβαλλοντικοί όροι ισχύουν μέχρι διαφοροποιήσεως είτε των δεδομένων λειτουργίας του εργοστασίου είτε των απαιτήσεων της σχετικής περιβαλλοντικής νομοθεσίας και τελούν υπό επανακαθορισμό με την συμπλήρωση 3 ετών από την ημερομηνία της ανωτέρω εγκριτικής απόφασης κατόπιν αίτησης της Εταιρίας.
2. την υπ' αριθμ. 15531/1242/02 απόφαση της Νομαρχιακής Αυτοδιοίκησης Αττικής, Δ/ση ΧΩΠΟ & Περιβάλλοντος, με την οποία αναθεωρείται η υπ' αριθμ. 6478/258 απόφαση έγκρισης περιβαλλοντικών όρων και έγκριση περιβαλλοντικών όρων των νέων κτιρίων (αποθηκών) στο εργοστάσιο φαρμακευτικών προϊόντων της Εταιρίας στη θέση Αγία Μαρίνα, Παιανίας. Οι σχετικοί περιβαλλοντικοί όροι ισχύουν μέχρι διαφοροποιήσεως είτε των δεδομένων λειτουργίας του εργοστασίου είτε των απαιτήσεων της σχετικής περιβαλλοντικής νομοθεσίας και τελούν υπό επανακαθορισμό με την συμπλήρωση 2 ετών από την ημερομηνία της ανωτέρω εγκριτικής απόφασης κατόπιν αίτησης της Εταιρίας.
3. την υπ' αριθμ. ΠΕΧΩ6685/Φ.Περιβ.9/05 απόφαση του Γενικού Γραμματέα Περιφέρειας Αττικής με την οποία εγκρίνονται-ανανεώνονται-συμπληρώνονται οι παλαιότεροι περιβαλλοντικοί όροι και περιορισμοί αναφορικά με το εργοστάσιο φαρμακευτικών προϊόντων της Εταιρίας στη θέση Αγία Μαρίνα, Παιανίας. Οι περιβαλλοντικοί όροι της ανωτέρω απόφασης ισχύουν έως 31.12.2010 με την προϋπόθεση ότι θα τηρούνται με ακρίβεια.
4. την υπ' αριθμ. 1948/16.08.2006 Άδεια διάθεσης βιομηχανικών αποβλήτων και λυμάτων-με εγκατάσταση πλήρους συστήματος βιολογικής επεξεργασίας-του εργοστασίου της Εταιρίας στη θέση Αγία Μαρίνα, Παιανίας με την οποία χορηγείται στην Εταιρία άδεια διάθεσης των επεξεργασμένων βιομηχανικών αποβλήτων και λυμάτων του ανωτέρω εργοστασίου, σύμφωνα με τον τρόπο που προβλέπεται από την

εγκεκριμένη Μελέτη Διάθεσης και εμφανίζεται στα θεωρημένα σχεδιαγράμματα που τη συνοδεύουν και σύμφωνα με τους όρους και περιορισμούς της Υγειονομικής Διάταξης Ειβ/221/22.1.65 «Περί διάθεσης λυμάτων και αποβλήτων» όπως τροποποιήθηκε με τη Γ1/17831/71 ΦΕΚ (986/ΤΒ/71) και Γ4/1305/2.8.74 ΦΕΚ (801/ΤΒ/74) όμοια.

Με την υπ' αριθμ. 4384/18.11.05 έκθεση της Ειδικής Υπηρεσίας Επιθεωρητών Περιβάλλοντος του Υπουργείου ΠΕ.ΧΩ.ΔΕ. μερικού ελέγχου τήρησης των περιβαλλοντικών όρων και της κείμενης νομοθεσίας από την Εταιρία αναφορικά με το εργοστάσιο φαρμακευτικών προϊόντων της στη θέση Αγία Μαρίνα, Παιανία, η οποία συντάχθηκε κατόπιν της από 14.10.2005 επιθεώρησης υπαλλήλων της, διαπιστώθηκαν παραβάσεις από την Εταιρία και συντάχθηκε η υπ' αριθμ. 4740/13.1.06 πράξη βεβαίωσης παράβασης με την οποία βεβαιώνεται ότι κατά την επιθεώρηση διαπιστώθηκε α) παράβαση αναφορικά με την παρακολούθηση του συστήματος επεξεργασίας και διάθεσης των υγρών αποβλήτων και συγκεκριμένα η Εταιρία τηρούσε αρχείο παρακολούθησης της ποιότητας των προς διάθεση επεξεργασμένων υγρών αποβλήτων και όχι βιβλίο θεωρημένο από την αρμόδια υπηρεσία της Νομαρχίας, β) ότι η Εταιρία πραγματοποιούσε έλεγχο της ποιότητας των προς διάθεση επεξεργασμένων υγρών αποβλήτων μηνιαία, σε αντίθεση με την προβλεπόμενη συχνότητα ελέγχου (2 φορές το μήνα) και γ) ότι η Εταιρία δεν είχε εγκαταστήσει μετρητή της παροχής στα σημεία εισόδου και εξόδου της εγκατάστασης επεξεργασίας υγρών αποβλήτων. Η Εταιρία με επιστολή της προς την Δ/ση Πολεοδομίας και Περιβάλλοντος Ν.Α. Ανατολικής Αττικής με ημερομηνία 23.2.2006 βεβαιώνει ότι συμμορφώθηκε άμεσα με τις παρατηρήσεις που αναφέρονται στην υπ' αριθμ. 4740/13.1.06 πράξη βεβαίωσης παράβασης.

Σύμφωνα με το νομικό έλεγχο και δήλωση της Εταιρίας, το σύνολο των εταιριών του Ομίλου συμμορφώνεται με τις σχετικές εγκρίσεις περιβαλλοντικών όρων που βρίσκονται σε ισχύ και την η υπ' αριθμ. 4740/13.1.06 πράξη βεβαίωσης παράβασης της Δ/σης Πολεοδομίας και Περιβάλλοντος Ν.Α. Ανατολικής Αττικής.

Επίσης, εναρμονίζεται πλήρως με την σχετική αμερικάνικη νομοθεσία και πληρούνται οι περιβαλλοντικοί όροι αναφορικά με την λειτουργία του ερευνητικού κέντρου και των πιλοτικών γραμμών παραγωγής της LAVIPHARM LABORATORIES Inc. στην πόλη New Jersey των Η.Π.Α..

3.14.4 Ασφαλιστική Πολιτική

Πάγια πολιτική της Εταιρίας είναι να ασφαρίζει τα πάγια περιουσιακά της στοιχεία του Ομίλου (κτίρια, αποθήκες, γραφεία, μηχανολογικός εξοπλισμός και έπιπλα) καθώς και τα εμπορεύματα της Εταιρίας είναι πλήρως ασφαλισμένα από πυρκαγιά, κεραυνό, θύελλα, καταιγίδα, άλλα φυσικά φαινόμενα και τρομοκρατικές ενέργειες. Η Εταιρία έχει συνάψει συμβάσεις με μεγάλες ασφαλιστικές εταιρίες όπως Interamerican, Allianz, Φοίνιξ – Metrolife Εμπορική, ΑΓΡΟΤΙΚΗ ΑΣΦΑΛΙΣΤΙΚΗ, Ασπίς Πρόνοια, Generali, National Union Fire Insurance Company.

Σύμφωνα με δήλωση της Διοίκησης της Εταιρίας, τα πάγια περιουσιακά της στοιχεία είναι πλήρως ασφαλισμένα σε εύλογες αξίες και τα εμπορεύματα που βρίσκονται στις αποθήκες της Εταιρίας είναι ασφαλισμένα στην αξία κτήσης τους έναντι όλων των παραπάνω κινδύνων.

Επιπρόσθετα, υπάρχουν ασφαλιστικά προγράμματα καθώς και προγράμματα καλύψεως ενδεχόμενων ευθυνών από τρίτους, συμπεριλαμβανομένης της αστική ευθύνης συνεπεία ελαττώματος προϊόντος που διατέθηκε στα πλαίσια της εμπορικής δραστηριότητας της Εταιρίας και του Ομίλου.

Όλα τα ασφαλιστήρια συμβόλαια έχουν καταρτιστεί νόμιμα και ανανεώνονται ετήσια.

3.14.5 Εμπράγματα Βάρη

Επί των ακινήτων της Εταιρίας και του Ομίλου που περιγράφονται ανωτέρω στην ενότητα 3.14.1 «Γήπεδα - Οικόπεδα – Κτιριακές εγκαταστάσεις» είχαν εγγραφεί την 31.3.2007 υποθήκες και προσημειώσεις υποθηκών προς εξασφάλιση βραχυπρόθεσμων και μακροπρόθεσμων δανειακών υποχρεώσεων συνολικού ύψους € 40.786 χιλ.

Αναλυτικότερα, την 31.3.2007 υφίστανται τα ακόλουθα εμπράγματα βάρη επί των ακινήτων του Ομίλου:

- προσημείωση συνολικού ύψους € 3.000 χιλ. για εξασφάλιση μέρους των λοιπών μακροπρόθεσμων δανείων του Ομίλου,
- υποθήκη συνολικού ύψους € 36.017 χιλ. για εξασφάλιση του ομολογιακού δανείου ύψους € 32.500 χιλ. με τράπεζα του εξωτερικού και
- προσημειώσεις συνολικού ύψους € 1.769 χιλ. για εξασφάλιση μέρους των λοιπών βραχυπρόθεσμων δανείων.

Επίσης, υφίστανται βάρη:

- α) σε μετοχές των εταιριών του Ομίλου (βλ. σχετικά τις ενότητες 3.13.7 «Σύμβαση Ομολογιακού Δανείου (Μη Μετατρέψιμου)», 3.13.8 «Σύμβαση Δανείου (Revolving Line of Credit Loan)» του παρόντος Ενημερωτικού Δελτίου και της Έκθεσης του Νομικού Ελέγχου) και
- β) σε σήματα, δικαιώματα ευρεσιτεχνίας βλ. σχετικά τις ενότητες 3.10.3.6 «Δικαιώματα Ευρεσιτεχνίας της LAVIPHARM LABORATORIES Inc.» του παρόντος Ενημερωτικού Δελτίου και της Έκθεσης του Νομικού Ελέγχου).

3.14.6 Εγγυήσεις

Η Εταιρία στα πλαίσια της συνήθους λειτουργίας της έχει παράσχει σημαντικές εγγυήσεις προς τράπεζες και χρηματοπιστωτικούς οργανισμούς για δανειακές συμβάσεις θυγατρικών της εταιριών. Τα σημαντικότερα περιουσιακά στοιχεία του Ομίλου, ενδεικτικά ακίνητα, δικαιώματα πνευματικής ιδιοκτησίας, μετοχές θυγατρικών, κλπ. αποτελούν αντικείμενο εξασφάλισης χρηματοδοτήσεων εταιριών του Ομίλου. Συγκεκριμένα η Εταιρία έχει παράσχει εγγυήσεις προς τις τράπεζες και χρηματοπιστωτικούς οργανισμούς: Εγνατία Τράπεζα, Τράπεζα Probank, Τράπεζα EFG Eurobank Ergasias, BNP Paribas και GE Capital Business Asset Lending Co. για δανειακές συμβάσεις των θυγατρικών της εταιριών: L.A.S. A.E., Pharma Logistics A.E. και Lavipharm Corp., συνολικού ύψους € 14.197 χιλ. περίπου την 31.3.2007. Το υπόλοιπο των δανείων αυτών στις 31.3.2007 ανήρχετο σε € 13.051 χιλ. περίπου.

Στον πίνακα που ακολουθεί περιγράφονται οι δανειακές συμβάσεις των θυγατρικών για τις οποίες η Εταιρία έχει παράσχει την εγγυήσή της και τα υπόλοιπά τους την 31.3.2007:

	Τράπεζα	Είδος	Πιστωτικό Όριο Κεφάλαιο	Υπόλοιπο 31.03.2007	Εγγυήσεις - Ενέχυρα
LAS A.E.	Egnotia	Αλληλόχρεος Λογαριασμός	4.000.000,00 €	3.941.654,33 €	Ως εγγυητής ορίζετε η εταιρία Lavipharm AE
	Probank	Αλληλόχρεος Λογαριασμός	1.500.000,00 €	1.473.000,00 €	Ως εγγυητής ορίζετε η εταιρία Lavipharm AE
	EFG Eurobank Ergasias	Ομολογιακό Δάνειο	1.000.000,00 €	1.000.000,00 €	Ως εγγυητής ορίζετε η εταιρία Lavipharm AE
		Σύνολο	6.500.000,00 €	6.414.654,33 €	
Pharma Logistics SA	BNP Paribas	Δάνειο	2.900.000,00 €	2.420.000,00 €	Υποθήκη ύψους 1.800.000€ επί ακινήτου της εταιρίας Lavipharm AE στον Αυλώνα Αττικής
	EFG Eurobank Ergasias	Ομολογιακό Δάνειο	1.000.000,00 €	1.000.000,00 €	Ως εγγυητής ορίζετε η εταιρία Lavipharm AE
		Σύνολο	3.900.000,00 €	3.420.000,00 €	
Lavipharm Corp (USA)	GE Capital Business Asset Lending Co.	Δάνειο	3.796.507,21 €	3.216.378,29 €	Ως εγγυητής ορίζεται εταιρία Lavipharm AE.
		Σύνολο	3.796.507,21 €	3.216.378,29 €	
		Γενικό Σύνολο	14.196.507,21 €	13.051.032,62 €	

Ενδεχόμενη καταγγελία των ανωτέρω δανειακών συμβάσεων από τις τράπεζες και χρηματοπιστωτικούς οργανισμούς θα έχει αρνητική επίδραση στην χρηματοοικονομική κατάσταση της Εταιρίας.

Ο Πρόεδρος και Διευθύνων Σύμβουλος της Εταιρίας κ. Αθανάσιος Λαβίδας έχει παράσχει την προσωπική του εγγύηση προς τις τράπεζες: Attica Bank, BNP Paribas, FBB, Εμπορική Bank, Τράπεζα EFG Eurobank Ergasias, Proton Bank, Πανελλήνια Τράπεζα και Τράπεζα Κύπρου, για δανειακές συμβάσεις της Εταιρίας και του Ομίλου, συνολικού ύψους € 64.106 χιλ. περίπου την 31.3.2007. Το υπόλοιπο των δανείων αυτών στις 31.3.2007 ανήρχετο σε € 42.119 χιλ. περίπου.

Ο Αντιπρόεδρος και Διευθύνων Σύμβουλος της εταιρίας ΝΕΟΦΑΡΜ ΑΕ κ. Απόστολος Κοντοχρήστος έχει παράσχει την προσωπική του εγγύηση προς τις τράπεζες: Attica Bank, Ελληνική Τράπεζα και Τράπεζα Πειραιώς, για δανειακές συμβάσεις της ΝΕΩΡΗΑΡΜ ΑΕ, συνολικού ύψους € 11.250 χιλ. περίπου την 31.3.2007. Το υπόλοιπο των δανείων αυτών στις 31.3.2007 ανήρχετο σε € 8.495 χιλ. περίπου.

Επίσης, η κα Βενετσιάνα-Λουκία Λαβίδα έχει παράσχει την προσωπική της εγγύηση προς τράπεζα για δανειακή σύμβαση εταιρίας του Ομίλου συνολικού ύψους μέχρι του ποσού των € 3.600 χιλ. Το υπόλοιπο του δανείου αυτού στις 31.3.2007 ανήρχετο σε € 2.020 χιλ.

3.15 ΕΠΕΝΔΥΣΕΙΣ ΟΜΙΛΟΥ LAVIPHARM

Στους πίνακες που ακολουθούν παρουσιάζονται οι επενδύσεις που πραγματοποιήθηκαν κατά τις χρήσεις 2004-2006 καθώς και για το τρίμηνο της χρήσης 2007, τόσο της LAVIPHARM Α.Ε., όσο και του Ομίλου LAVIPHARM.

3.15.1 Επενδύσεις Χρήσεων 2004 - 2006 και Ά τριμήνου 2007 της LAVIPHARM Α.Ε.

Κατά την περίοδο των χρήσεων 2004 - 2006 και του Ά τρίμηνο 2007, η Εταιρία πραγματοποίησε επενδύσεις σε ενσώματα και ασώματα πάγια στοιχεία συνολικού ύψους περίπου 14,5 εκατ. Ευρώ, οι οποίες παρουσιάζονται ανά κατηγορία στον ακόλουθο πίνακα:

Επενδύσεις LAVIPHARM σε Πάγια Περιουσιακά Στοιχεία					
(ποσά σε χιλ. Ευρώ)	2004	2005	2006	Έως 31.03.2007	Σύνολο
Γήπεδα - Οικόπεδα	12	0	0	0	12
Κτίρια - Κτιριακές Εγκαταστάσεις	1.909	180	2	0	2.091
Μηχανήματα	72	160	94	95	421
Μεταφορικά μέσα	25	0	29	0	54
Έπιπλα & λοιπός εξοπλισμός	254	319	91	29	693
Ασώματες Ακίνητοποιήσεις	7.883	1.989	1.237	132	11.241
ΣΥΝΟΛΟ	10.155	2.648	1.453	256	14.512

Πηγή: Στοιχεία από την Εταιρία, μη ελεγμένα από Ορκωτό Ελεγκτή – Λογιστή.

Οι επενδύσεις της περιόδου 2004-2006 και του τριμήνου 2007, όπως αναφέρονται στον παραπάνω πίνακα, αναλύονται κατά κατηγορία ως εξής :

Γήπεδα – Οικόπεδα

Πραγματοποιήθηκαν μικρές βελτιώσεις του οικοπέδου της Παιανίας, μόνον κατά το έτος 2004 ύψους περίπου 12 χιλιάδων Ευρώ.

Κτίρια – Κτιριακές Εγκαταστάσεις

Κατά την χρήση του 2004, η Εταιρία απέκτησε με την μέθοδο της χρηματοδοτικής μίσθωσης, αντί συνολικού ποσού 1.451.000 Ευρώ, αποθηκευτικό χώρο επιφανείας περίπου 1.463 μ² σε οικόπεδο 6.250 μ², στη θέση Πατριαρχικό του Δήμου Πυλαίας Θεσσαλονίκης. Το εν λόγω ακίνητο χρησιμοποιείται από τις θυγατρικές της εταιρίες PHARMA LOGISTICS Α.Ε. και LAS ΘΕΣΣΑΛΟΝΙΚΗ ΜΟΝΟΠΡΟΣΩΠΗ ΕΤΑΙΡΙΑ ΠΕΡΙΟΡΙΣΜΕΝΗΣ. Οι υπόλοιπες επενδύσεις, τόσο της χρήσης 2004 όσο και των επόμενων περιόδων, αφορούν προσθήκες και βελτιώσεις των υπάρχοντων κτιριακών εγκαταστάσεων.

Μηχανήματα – Τεχνικές Εγκαταστάσεις

Τον Οκτώβριο του 2004, η Εταιρία επένδυσε σε εγκατάσταση απιονισμένου νερού, στο εργοστάσιό της, αξίας περίπου 62 χιλιάδων Ευρώ. Οι υπόλοιπες επενδύσεις, τόσο της χρήσης 2004 όσο και των επόμενων περιόδων, αφορούν αγορές νέων μηχανημάτων και προσθήκες και βελτιώσεις των ήδη υπάρχοντων.

Μεταφορικά μέσα

Κατά την χρήση του 2004, η Εταιρία αγόρασε από την Autohellas, στην υπολειμματική του αξία, αντί του ποσού των 14 χιλιάδων Ευρώ περίπου, επιβατηγό αυτοκίνητο μάρκας BMW, καθώς επίσης και μοτοσικλέτα μάρκας YAMAHA αντί 9 χιλιάδων Ευρώ περίπου. Στην χρήση του 2006, αγοράστηκε επιβατηγό αυτοκίνητο μάρκας SUBARU.

Έπιπλα και λοιπός εξοπλισμός

Η Εταιρία πραγματοποίησε κατά τις χρήσεις 2004-2006 και το τρίμηνο του 2007 αγορές διαφόρων επίπλων και σκευών, ηλεκτρονικών υπολογιστών και προγραμμάτων (περίπου 184 χιλιάδες Ευρώ), επιστημονικών οργάνων (περίπου 27 χιλιάδες Ευρώ) και λοιπού εξοπλισμού.

Κατά την χρήση του 2005 επενδύθηκε ποσό περίπου 185 χιλιάδων Ευρώ για την βελτίωση του συστήματος πυρασφάλειας των γραφείων της.

Ασώματες ακινητοποιήσεις

Οι ασώματες ακινητοποιήσεις της Εταιρίας για τις χρήσεις 2004-2006 και το τρίμηνο του 2007 αφορούν, αφενός μεν δαπάνες που πραγματοποιούνται για την ανάπτυξη νέων προϊόντων και οι οποίες κεφαλαιοποιούνται, αφετέρου δε αγορές δικαιωμάτων παραγωγής και πώλησης προϊόντων ή χρήσης σημάτων. Συγκεκριμένα, η Εταιρία επένδυσε σε δαπάνες ανάπτυξης νέων προϊόντων 983 χιλιάδες Ευρώ στη χρήση 2004, 882 χιλιάδες Ευρώ στη χρήση 2005, 1.194 χιλιάδες Ευρώ στη χρήση 2006 και 129 χιλιάδες Ευρώ στο τρίμηνο του 2007 και οι οποίες κεφαλαιοποιήθηκαν. Αντίστοιχα, αγόρασε δικαιώματα παραγωγής και πώλησης προϊόντων ή χρήσης σημάτων 6.900 χιλιάδων Ευρώ στη χρήση 2004, 1.107 χιλιάδων Ευρώ στη χρήση 2005, 43 χιλιάδων Ευρώ στη χρήση 2006 και 3 χιλιάδων Ευρώ στο τρίμηνο του 2007.

3.15.2 Επενδύσεις Χρήσεων 2004 - 2006 και Ά τρίμηνο 2007 του Ομίλου LAVIPHARM

Κατά την περίοδο των χρήσεων 2004 - 2006 και του Ά τρίμηνο 2007, ο Όμιλος LAVIPHARM πραγματοποίησε επενδύσεις σε ενσώματα και ασώματα πάγια στοιχεία συνολικού ύψους περίπου 31,7 εκατ. Ευρώ, οι οποίες παρουσιάζονται ανά κατηγορία στον ακόλουθο πίνακα:

Επενδύσεις Ομίλου σε Πάγια Περιουσιακά Στοιχεία					
(ποσά σε χιλ. Ευρώ)	2004	2005	2006	Έως 31.03.2007	Σύνολο
Γήπεδα - Οικόπεδα	16	0	0	0	16
Κτίρια - Κτιριακές Εγκαταστάσεις	2.043	186	3	4	2.236
Μηχανήματα	169	232	294	95	791
Μεταφορικά μέσα	50	113	908	0	1.071
Έπιπλα & λοιπός εξοπλισμός	415	492	257	59	1.222
Ασώματες Ακινητοποιήσεις	11.917	7.368	6.224	854	26.363
ΣΥΝΟΛΟ	14.610	8.391	7.686	1.012	31.699

Πηγή: Στοιχεία από την Εταιρία, μη ελεγμένα από Ορκωτό Ελεγκτή – Λογιστή.

Οι επενδύσεις της περιόδου 2004-2006 και του τριμήνου 2007, όπως αναφέρονται στον παραπάνω πίνακα, αναλύονται κατά κατηγορία ως εξής :

Γήπεδα – Οικόπεδα

Πραγματοποιήθηκαν μικρές βελτιώσεις, κυρίως του οικοπέδου της Παιανίας της LAVIPHARM Α.Ε., μόνον κατά το έτος 2004.

Κτίρια – Κτιριακές Εγκαταστάσεις

Πέραν των επενδύσεων που πραγματοποίησε η μητρική εταιρία LAVIPHARM Α.Ε., οι υπόλοιπες επενδύσεις, τόσο της χρήσης 2004 όσο και των επόμενων περιόδων, αφορούν προσθήκες και βελτιώσεις των υπαρχόντων κτιριακών εγκαταστάσεων, κυρίως των θυγατρικών εταιριών του εξωτερικού (Η.Π.Α. – Γαλλία).

Μηχανήματα – Τεχνικές Εγκαταστάσεις

Πέραν των επενδύσεων που πραγματοποίησε η μητρική εταιρία LAVIPHARM Α.Ε., οι υπόλοιπες επενδύσεις, τόσο της χρήσης 2004 όσο και των επόμενων περιόδων, αφορούν αγορές νέων μηχανημάτων και προσθήκες και βελτιώσεις των ήδη υπαρχόντων, κυρίως επίσης των θυγατρικών εταιριών του εξωτερικού (Η.Π.Α. – Γαλλία)

Μεταφορικά μέσα

Πέραν των επενδύσεων που πραγματοποίησε η μητρική εταιρία LAVIPHARM A.E., ο Όμιλος και συγκεκριμένα ο υπο-Όμιλος LAVIPHARM ACTIVE SERVICES, προέβη σε αγορά φορτηγών αξίας 19 χιλιάδων Ευρώ στη χρήση 2004, 90 χιλιάδων Ευρώ περίπου στη χρήση 2005 και απόκτηση με την μέθοδο της χρηματοδοτικής μίσθωσης φορτηγών αξίας 815 χιλιάδων Ευρώ περίπου στη χρήση 2006.

Έπιπλα και λοιπός εξοπλισμός

Πέραν των επενδύσεων που πραγματοποίησε η μητρική εταιρία LAVIPHARM A.E., ο Όμιλος πραγματοποίησε κατά τις χρήσεις 2004-2006 και το τρίμηνο του 2007 αγορές διαφόρων επίπλων και σκευών, ηλεκτρονικών υπολογιστών και προγραμμάτων, επιστημονικών οργάνων και λοιπού εξοπλισμού.

Ασώματες ακινητοποιήσεις

Οι ασώματες ακινητοποιήσεις του Ομίλου για τις χρήσεις 2004-2006 και το τρίμηνο του 2007 αφορούν, αφενός μεν δαπάνες που πραγματοποιούνται από την LAVIPHARM A.E. και την LAVIPHARM LABORATORIES Inc. (οι οποίες δραστηριοποιούνται στον τομέα Έρευνας και Ανάπτυξης) για την ανάπτυξη νέων προϊόντων και οι οποίες κεφαλαιοποιούνται, αφετέρου δε αγορές δικαιωμάτων παραγωγής και πώλησης προϊόντων ή χρήσης σημάτων. Επίσης, σε μικρό βαθμό, αφορούν και διάφορες δαπάνες που λόγω της φύσης τους αποσβένονται σε περισσότερες από μία χρήσεις. Συγκεκριμένα, ο Όμιλος, πέραν των επενδύσεων που πραγματοποίησε η μητρική εταιρία LAVIPHARM A.E, επένδυσε σε δαπάνες ανάπτυξης νέων προϊόντων 3.560 χιλιάδες Ευρώ στη χρήση 2004, 4.977 χιλιάδες Ευρώ στη χρήση 2005, 2.143 χιλιάδες Ευρώ στη χρήση 2006 και 687 χιλιάδες Ευρώ στο τρίμηνο του 2007 και οι οποίες κεφαλαιοποιήθηκαν. Αντίστοιχα, αγόρασε δικαιώματα παραγωγής και πώλησης προϊόντων ή χρήσης σημάτων, πέραν των αγορών που πραγματοποίησε η μητρική εταιρία LAVIPHARM A.E, 422 χιλιάδων Ευρώ στη χρήση 2004, 320 χιλιάδων Ευρώ στη χρήση 2005, 2.844 χιλιάδων Ευρώ στη χρήση 2006 και 35 χιλιάδων Ευρώ στο τρίμηνο του 2007. Τέλος, κεφαλαιοποιήθηκαν διάφορες δαπάνες 52 χιλιάδων Ευρώ στη χρήση 2004 και 82 χιλιάδων Ευρώ στη χρήση 2005.

3.15.3 Τρέχουσες και Σκοπούμενες Επενδύσεις

Η LAVIPHARM A.E. σκοπεύει να προβεί σε επενδύσεις οι οποίες αναφέρονται αναλυτικά στο κεφάλαιο 4.3 «Λόγοι της Αύξησης Μετοχικού Κεφαλαίου». Οι επενδύσεις αυτές πρόκειται να χρηματοδοτηθούν από τα κεφάλαια που θα αντληθούν από την παρούσα Αύξηση Μετοχικού Κεφαλαίου της Εταιρίας, η οποία αποφασίσθηκε από την Α' Επαναληπτική Έκτακτη Γενική Συνέλευση της 23ης Μαΐου 2007.

Τόσο η LAVIPHARM A.E. όσο και η LAVIPHARM LABORATORIES Inc. προτίθενται να συνεχίσουν να επενδύουν στην έρευνα και ανάπτυξη νέων προϊόντων οι οποίες θα χρηματοδοτούνται κυρίως από την ρευστότητα των εταιριών. Το ύψος των εν λόγω επενδύσεων εξαρτάται από πολλούς παράγοντες, οι οποίοι καθιστούν αδύνατο τον εκ των προτέρων καθορισμό του αλλά θα συνεχίσουν να εφαρμόζουν αυστηρά κριτήρια σχετικά με τη βιωσιμότητα και εμπορικότητα των νέων προϊόντων προτού προχωρήσουν στις επικείμενες επενδύσεις .

Η PHARMA LOGISTICS A.E. έχει υποβάλει αίτηση για υπαγωγή, σκοπούμενης επένδυσης για την κατασκευή Κέντρου Διανομής και Αποθήκευσης στον Αυλώνα Αττικής συνολικού ύψους 10.693.690,95 Ευρώ, στις ενισχύσεις του Νόμου 3299/2004. Υπό την προϋπόθεση της έγκρισης του σχετικού αιτήματος από τις αρμόδιες Υπηρεσίες, η PHARMA LOGISTICS A.E. προτίθεται να προχωρήσει στην υλοποίηση της επένδυσης η οποία θα χρηματοδοτηθεί ως εξής:

- Ίδια συμμετοχή: 2.673.422,74 Ευρώ
- Επιχορήγηση Δημοσίου: 3.208.107,29 Ευρώ
- Μακροπρόθεσμος Τραπεζικός Δανεισμός: 4.812.160,92 Ευρώ

3.16 ΟΡΓΑΝΩΤΙΚΗ ΔΙΑΡΧΟΡΩΣΗ

3.16.1 Ο Όμιλος LAVIPHARM

Ακολούθως παρατίθεται διάγραμμα με τις εταιρίες του Ομίλου LAVIPHARM την 31.03.2007:

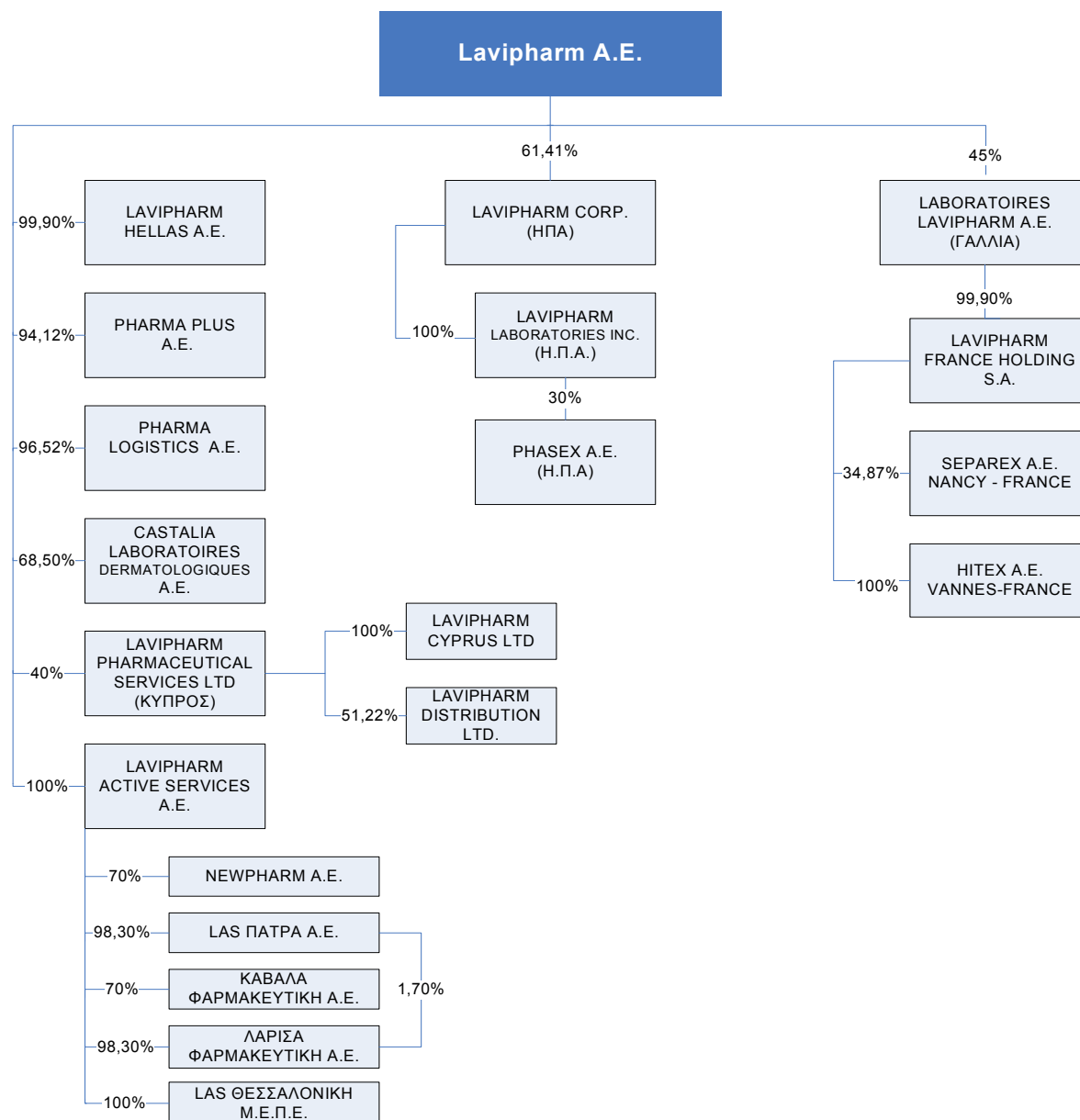

3.16.2 Θυγατρικές Εταιρίες της LAVIPHARM

Ο πίνακας που ακολουθεί παρουσιάζει τις εταιρίες που περιλαμβάνονται στις ενδιάμεσες ενοποιημένες οικονομικές καταστάσεις της 31.3.2007:

Πίνακας των εταιριών που συμμετέχουν στις Ενοποιημένες Οικονομικές Καταστάσεις της LAVIPHARM 31.3.2007					
Εταιρία	Έδρα	Δραστηριότητα	Άμεση Συμμετοχή	Έμμεση Συμμετοχή	Μέθοδος Ενοποίησης
Lavipharm Hellas A.E.	Ελλάδα	Βιομηχανική και Εμπορική	99,90%		Ολική
Pharma Logistics A.E.	Ελλάδα	Υπηρεσίες διανομής	96,52%		Ολική
Lavipharm Active Services A.E.	Ελλάδα	Φαρμακαποθήκη	100,00%		Ολική
Pharma Plus Εξυπηρέτηση Φαρμακείων A.E.	Ελλάδα	Εξυπηρέτηση φαρμακείων	94,12%		Ολική
Castalia Laboratoires Dermatologiques A.E.	Ελλάδα	Εμπορική	68,50%		Ολική
Lavipharm Corporation	Η.Π.Α.	Εταιρία συμμετοχών	61,41%		Ολική
Laboratoires Lavipharm S.A. ¹	Γαλλία	Ανάπτυξη καλλυντικών τεχνολογιών & προϊόντων	45,00%		Ολική
Νεοφάρμ Α.Ε.	Ελλάδα	Φαρμακαποθήκη		70,00% μέσω της 100% θυγατρικής της Lavipharm Active Services	Ολική
Καβάλα Φαρμακευτική Α.Ε.	Ελλάδα	Φαρμακαποθήκη		70,00% μέσω της 100% θυγατρικής της Lavipharm Active Services	Ολική
L.A.S. Πάτρα Α.Ε.	Ελλάδα	Φαρμακαποθήκη		98,30% μέσω της 100% θυγατρικής της Lavipharm Active Services	Ολική
Λάρισα Φαρμακευτική Α.Ε.	Ελλάδα	Φαρμακαποθήκη		98,30% μέσω της 100% θυγατρικής της Lavipharm Active Services	Ολική
L.A.S. Θεσσαλονίκη Μ.Ε.Π.Ε.	Ελλάδα	Φαρμακαποθήκη		100,00% μέσω της 100% θυγατρικής της Lavipharm Active Services	Ολική
Lavipharm Laboratories Inc.	Η.Π.Α.	Ερευνητικό κέντρο		61,41% μέσω της κατά 61,41% θυγατρικής της Lavipharm Corporation	Ολική
Lavipharm France Holding	Γαλλία	Εταιρία συμμετοχών		44,87% μέσω της κατά 45% θυγατρικής της Laboratoires Lavipharm	Ολική
HilteX	Η.Π.Α.	Εφαρμογή τεχνολογίας υπερκρίσιμων υγρών		44,87% μέσω της 100% θυγατρικής της Laboratoires Lavipharm, Lavipharm France Holding	Ολική
Lavipharm Pharmaceutical Services Ltd ²	Κύπρος	Παροχή διοικητικών υπηρεσιών	40,00%		Καθαρή Θέση
Lavipharm Cyprus Ltd	Κύπρος	Εμπορική		40,00% μέσω της κατά 40% θυγατρικής της Lavipharm Pharmaceutical Services	Καθαρή Θέση
Lavipharm Distribution Ltd	Κύπρος	Υπηρεσίες διανομής		20,49% μέσω της κατά 40% θυγατρικής της Lavipharm Pharmaceutical Services	Καθαρή Θέση
PhaseX ³	Η.Π.Α.	Ανάπτυξη τεχνολογίας υπερκρίσιμων υγρών		18,42% μέσω της 100% θυγατρικής της Lavipharm Corporation, Lavipharm Laboratories Inc.	Καθαρή Θέση
Separex ³	Γαλλία	Εφαρμογή τεχνολογίας υπερκρίσιμων υγρών		15,65% μέσω της έμμεσης συμμετοχής της στη Lavipharm France Holding	Καθαρή Θέση

Πηγή: Επεξεργασία στοιχείων από την Εταιρία, μη ελεγμένων από Ορκωτό Ελεγκτή – Λογιστή.

Σημείωση:

1. Η Laboratoires Lavipharm ενοποιείται με την μέθοδο της ολικής ενοποίησης λόγω του ότι ο κύριος μετοχός της Lavipharm ελέγχει έμμεσα την πλειοψηφία των δικαιωμάτων ψήφου της εταιρίας.

2. Τον Οκτώβριο του 2006 πραγματοποιήθηκε αύξηση μετοχικού κεφαλαίου στη θυγατρική εταιρία Lavipharm Pharmaceutical Services Ltd με παραίτηση του δικαιώματος προτίμησης από πλευράς Lavipharm A.E. Μετά την παραπάνω αύξηση το καταληκτικό ποσοστό συμμετοχής στο μετοχικό κεφάλαιο της Lavipharm Pharmaceutical Services Ltd διαμορφώθηκε σε 40% έναντι 50% που ήταν μέχρι την 30.9.2006. Λόγω της ανωτέρω μείωσης του ποσοστού συμμετοχής η εν λόγω εταιρία ενοποιείται πλέον με τη μέθοδο της καθαρής θέσης.

3. α) Η Lavipharm Corp. έχει μέσω της Lavipharm Inc. ποσοστό συμμετοχής στη PhaseX 30% και την ενοποιεί με την μέθοδο της καθαρής θέσης. Η Lavipharm A.E. έχει ποσοστό συμμετοχής στη Lavipharm Corp. 61,41% και την ενοποιεί με την μέθοδο της ολικής ενοποίησης. Ως εκ τούτου, η Lavipharm A.E. συμμετέχει στην PhaseX με ποσοστό 18,42% (30% x 61,41%) μέσω της Lavipharm Corp.

β) Η Laboratoires Lavipharm S.A. έχει μέσω της Lavipharm France Holding ποσοστό συμμετοχής στην Separex 34,87% και την ενοποιεί με την μέθοδο της καθαρής θέσης. Η Lavipharm A.E. έχει ποσοστό συμμετοχής στη Laboratoires Lavipharm S.A. 45% και την ενοποιεί με τη μέθοδο της ολικής ενοποίησης. Ως εκ τούτου, η Lavipharm A.E. συμμετέχει στη Separex με ποσοστό 15,65% (34,87% x 44,87%) μέσω της Laboratoires Lavipharm S.A.

γ) Την 31.3.2007 η LAVIPHARM A.E. συμμετείχε έμμεσα με ποσοστό 15,65% στη SEPAREX S.A. μέσω της LAVIPHARM FRANCE HOLDING. Στις 15.6.2007, η Εταιρία προέβη στην πώληση της ανωτέρω συμμετοχής της στην εν λόγω εταιρία.

3.17 ΠΑΡΟΡΟΙΕΣ ΓΙΑ ΤΙΣ ΣΥΜΜΕΤΟΧΕΣ ΤΗΣ LAVIPHARM

Στον πίνακα που ακολουθεί περιλαμβάνονται οι άμεσες και έμμεσες συμμετοχές της LAVIPHARM A.E. καθώς και βασικά τους οικονομικά μεγέθη κατά την 31.12.2006.

Πίνακας των εταιριών που συμμετέχουν στις Ενοποιημένες Οικονομικές Καταστάσεις της LAVIPHARM 31.12.2006					
Εταιρία	Άμεση Συμμετοχή	Έμμεση Συμμετοχή	Μέθοδος Ενοποίησης	Κέρδη μετά φόρων	Ίδια Κεφάλαια
Lavipharm Hellas A.E.	99,90%		Ολική	245	292
Pharma Logistics A.E.	96,52%		Ολική	2.091	2.243
Lavipharm Active Services A.E.	100,00%		Ολική	(353)	4.666
Pharma Plus Εξυπηρέτηση Φαρμακείων A.E.	94,12%		Ολική	(323)	(178)
Castalia Laboratoires Dermatologiques A.E.	68,50%		Ολική	34	34
Lavipharm Corporation	61,41%		Ολική	(535)	42.813
Laboratoires Lavipharm S.A.	45,00%		Ολική	776	382
Νεοφάρμ Α.Ε.		70,00% μέσω της θυγατρικής της Lavipharm Active Services	Ολική	38	665
Καβάλα Φαρμακευτική Α.Ε.		70,00% μέσω της θυγατρικής της Lavipharm Active Services	Ολική	71	225
L.A.S. Πάτρα Α.Ε.		98,30% μέσω της θυγατρικής της Lavipharm Active Services	Ολική	(194)	(357)
Λάρισα Φαρμακευτική Α.Ε.		98,30% μέσω της θυγατρικής της Lavipharm Active Services	Ολική	(143)	(84)
L.A.S. Θεσσαλονίκη Μ.Ε.Π.Ε.		100,00% μέσω της θυγατρικής της Lavipharm Active Services	Ολική	(239)	(737)
Lavipharm Laboratories Inc.		61,41% μέσω της θυγατρικής της Lavipharm Corporation	Ολική	(1.066)	(37.395)
Lavipharm France Holding		44,87% μέσω της θυγατρικής της Laboratoires Lavipharm	Ολική	143	(373)
Hitec		44,87% μέσω της 100% θυγατρικής της Laboratoires Lavipharm, Lavipharm France Holding	Ολική	138	211
Lavipharm Pharmaceutical Services Ltd	40,00%		Καθαρή Θέση	26	626
Lavipharm Cyprus Ltd		40,00% μέσω της κατά 40% θυγατρικής της Lavipharm Pharmaceutical Services	Καθαρή Θέση	36	(123)
Lavipharm Distribution Ltd		20,49% μέσω της 40% θυγατρικής της Lavipharm Pharmaceutical Services	Καθαρή Θέση	(215)	(125)
Phasex		18,42% μέσω της 100% θυγατρικής της Lavipharm Corporation, Lavipharm Laboratories Inc.	Καθαρή Θέση	157	590

Σημείωση: Κατά την 31.12.2006 η Εταιρία συμμετείχε στην SEPAREX SA με ποσοστό 15,65% μέσω της έμμεσης συμμετοχής της στη Lavipharm France Holding. Την 31.3.2007 η LAVIPHARM A.E. προέβη στην πώληση της ανωτέρω συμμετοχής της στην εν λόγω εταιρία και για τον λόγο αυτό δεν περιλαμβάνεται στον ανωτέρω πίνακα.

Σύμφωνα με δήλωση της Εταιρίας, για τις ακόλουθες συνδεδεμένες θυγατρικές της για τις οποίες συντρέχει λόγος εφαρμογής των διατάξεων των άρθρων 47 και 48 του Ν. 2190, έχουν δρομολογηθεί οι ακόλουθες ενέργειες.

LAVIPHARM HELLAS

Η Εταιρία θα διενεργήσει κεφαλαιοποίηση αποθεματικών υπέρ το άρτιο με παράλληλη μείωση Μετοχικού Κεφαλαίου προς κάλυψη ζημιών, ώστε να αρθούν οι προϋποθέσεις εφαρμογής των διατάξεων των ανωτέρω άρθρων.

Επίσης σύμφωνα με το νέο πενταετές επιχειρησιακό πλάνο της Εταιρίας αναμένεται αύξηση του κύκλου εργασιών λόγω εισαγωγής νέων καινοτόμων προϊόντων, με συνέπεια η Εταιρία να επανέλθει σε κερδοφορία στις επόμενες χρήσεις.

PHARMA PLUS

Η Εταιρία μείωσε την 23α Φεβρουαρίου 2007 το Μετοχικό Κεφάλαιο προς κάλυψη ζημιών και προτίθεται να προβεί σε κεφαλαιοποίηση αποθεματικών υπέρ το άρτιο με παράλληλη μείωση Μετοχικού Κεφαλαίου προς κάλυψη ζημιών και εφόσον απαιτηθεί σε αύξηση Μετοχικού Κεφαλαίου, ώστε να αρθούν οι προϋποθέσεις εφαρμογής των διατάξεων των ανωτέρω άρθρων.

Επίσης σύμφωνα με το νέο πενταετές επιχειρησιακό πλάνο της Εταιρίας αναμένεται αύξηση του κύκλου εργασιών λόγω εισαγωγής νέων φαρμακείων, με συνέπεια η Εταιρία να εισέλθει σε κερδοφορία στις επόμενες χρήσεις.

LAS ΠΑΤΡΑ

Η Εταιρία θα προβεί σε αύξηση Μετοχικού Κεφαλαίου, ώστε να αρθούν οι προϋποθέσεις εφαρμογής των διατάξεων των ανωτέρω άρθρων.

Επίσης παρουσιάζει σημαντική αύξηση στις πωλήσεις και ταυτόχρονα καλύτερευση των δεικτών κόστους λειτουργίας, αποθεμάτων και ανοικτών υπολοίπων πελατών.

LAS ΘΕΣΣΑΛΟΝΙΚΗΣ

Η Εταιρία θα προβεί σε αύξηση Μετοχικού Κεφαλαίου, ώστε να αρθούν οι προϋποθέσεις εφαρμογής των διατάξεων των ανωτέρω άρθρων.

Επίσης παρουσιάζει σημαντική αύξηση στις πωλήσεις και ταυτόχρονα καλύτερευση των δεικτών κόστους λειτουργίας, αποθεμάτων και ανοικτών υπολοίπων πελατών.

ΛΑΡΙΣΑ ΦΑΡΜΑΚΕΥΤΙΚΗ

Η Εταιρία θα προβεί σε αύξηση Μετοχικού Κεφαλαίου, ώστε να αρθούν οι προϋποθέσεις εφαρμογής των διατάξεων των ανωτέρω άρθρων.

Επίσης παρουσιάζει σημαντική αύξηση στις πωλήσεις και ταυτόχρονα καλύτερευση των δεικτών κόστους λειτουργίας, αποθεμάτων και ανοικτών υπολοίπων πελατών.

Επίσης, σύμφωνα με τη Διοίκηση της Εταιρίας, από τις συμμετοχές της LAVIPHARM A.E. που παρουσιάζονται ανωτέρω στον παραπάνω πίνακα δεν υπάρχουν κατά την 31/12/2006 άμεσες ή έμμεσες συμμετοχές του Εκδότη, με λογιστική αξία (book value) που να αντιπροσωπεύει τουλάχιστον 10% των ιδίων κεφαλαίων του Εκδότη ή να συμβάλλει κατά 10% τουλάχιστον στα καθαρά κέρδη ή ζημίες του Εκδότη ή στην περίπτωση του Ομίλου LAVIPHARM με λογιστική αξία (book value) που να αντιπροσωπεύει τουλάχιστον 10% της ενοποιημένης καθαρής θέσης ή να συμβάλλει κατά 10% τουλάχιστον στα ενοποιημένα καθαρά κέρδη ή ζημίες του Ομίλου, με εξαίρεση τις ακόλουθες:

- LAVIPHARM CORPORATION
- LAVIPHARM LABORATORIES Inc.
- LAVIPHARM ACTIVE SERVICES (LAS) A.E.
- LAVIPHARM HELLAS A.E.
- PHARMA LOGISTICS A.E.
- PHARMA PLUS Εξυπηρέτηση Φαρμακείων A.E.
- LABORATOIRES LAVIPHARM S.A.

3.17.1 LAVIPHARM CORPORATION

Η LAVIPHARM CORPORATION ιδρύθηκε τον Οκτώβριο του 1998 και έχει έδρα το New Jersey στην Αμερική.

Η μόνη δραστηριότητα της εταιρίας είναι η συμμετοχή στη LAVIPHARM LABORATORIES Inc. και έμμεσα στη PHASEX CORP. μέσω της LAVIPHARM LABORATORIES Inc., η οποία κατέχει το 30% της εν λόγω εταιρίας.

Το μετοχικό κεφάλαιο της εταιρίας ανέρχεται σε USD 24.368.120 διαιρούμενο σε 14.259.788 κοινές μετοχές και 990.000 προνομιούχες μετοχές σειράς A και 1.624.765 προνομιούχες μετοχές σειράς B, ονομαστικής αξίας USD 0,01 η κάθε μια. Η LAVIPHARM κατέχει 8.601.513 κοινές μετοχές, ήτοι ποσοστό 61,41% (χωρίς να υπολογίζεται το treasury stock) και 974.307 προνομιούχες μετοχές σειράς A..

Η σύνθεση του μετοχικού κεφαλαίου της εταιρίας έχει ως ακολούθως:

Μέτοχος	Κοινές Μετοχές	% επί των Κοινών Μετοχών	Προνομιούχες Μετοχές Α	Προνομιούχες Μετοχές Β	Σύνολο Μετοχών	% επί του Συνόλου των Μετοχών
LAVIPHARM A.E.	8.601.513	61,41%	974.307	-	9.575.820	57,61%
LAVIPHARM GROUP HOLDING ¹	4.750.000	33,91%	-	-	4.750.000	28,58%
17 Ιδιώτες Επενδυτές	654.275	4,67%	15.693	1.624.765	2.294.733	13,81%
Σύνολο	14.005.788	100,00%	990.000	1.624.765	16.620.553	100,00%
Treasury Stock (LAVIPHARM CORP)	254.000	-	-	-	254.000	-
Γενικό Σύνολο	14.259.788	100,00%	990.000	1.624.765	16.874.553	-

¹**Σημείωση:** Η LAVIPHARM GROUP HOLDING S.A. είναι εταιρία ελεγχόμενη από τον κ. Α. Λαβίδα.

Τα δικαιώματα ψήφου είναι ίδια με το ποσοστό συμμετοχής.

Οι προνομιούχες Α μετοχές μπορούν να επαναπωληθούν στην εταιρία εάν το ζητήσει ο μέτοχος ενώ οι προνομιούχες Β μετοχές επαναγοράζονται από την εταιρία εάν το ζητήσει αυτή. Και οι δύο κατηγορίες προνομιούχων μετοχών μετατρέπονται σε κοινές μετοχές.

Οι κάτοχοι των προνομιούχων Α μετοχών έχουν το δικαίωμα να υποχρεώσουν την εταιρία να επαναγοράσει τις μετοχές τους στην τιμή των \$14,40 πλέον συσσωρευμένων μη καταβληθέντων μερισμάτων, τιμή η οποία αναπροσαρμόζεται με συνήθεις όρους που προστατεύουν την αραιώση.

Η εταιρία έχει ένα πρόγραμμα δικαιωμάτων προαίρεσης μετοχών σε εργαζομένους που προβλέπει την έκδοση μέχρι 3.554.000 μετοχών και υφίστανται δικαιώματα προαίρεσης που αφορούν σε 760.923 μετοχές. Δικαιώματα προαίρεσης για ακόμη 10.000 μετοχές θα ωριμάσουν εντός του 2007 και ακόμη 10.000 εντός του 2008. Μέχρι σήμερα δεν έχουν ασκηθεί σχετικά δικαιώματα. Από τα ανωτέρω 760.923 δικαιώματα, τα 600.923 δικαιώματα ασκούνται στην τιμή των \$4,45 ανά μετοχή, τα 10.000 δικαιώματα στην τιμή των \$6,16 ανά μετοχή και τα 150.000 δικαιώματα στην τιμή των \$6,30 ανά μετοχή. Το πρόγραμμα δεν παραβιάζει τις διατάξεις περί μη αραιώσης των προνομιούχων μετόχων και λήγει το 2011.

Τον Σεπτέμβριο 2006 η LAVIPHARM A.E. ενεχύρασε 8.601.513 κοινές μετοχές και 974.307 προνομιούχες Α μετοχές κυριότητάς της στην Εμπορική Τράπεζα της Ελλάδος ως εξασφάλιση ομολογιακού δανείου.

Η εταιρία έχει εκδώσει ένα τίτλο επιλογής (warrant) στην Healthcare Financial Management & Acquisitions, Inc., θυγατρική της Medical Provider Financial Corp. III, που επιτρέπει στην τελευταία να αγοράσει 850.000 κοινές μετοχές σε τιμή \$9,27 ανά μετοχή. Η διάρκεια του τίτλου επιλογής είναι από 9 Ιανουαρίου 2006 μέχρι 10 Ιανουαρίου 2013 ή μέχρι την δημόσια εγγραφή των κοινών μετοχών της εταιρίας εγκεκριμένο από το χρηματιστηριακό νόμο των ΗΠΑ. Για την έκδοση των εν λόγω μετοχών χρειάζεται η συναίνεση των προνομιούχων Α μετόχων. Εάν οι μετοχές εισαχθούν προς διαπραγμάτευση, ο τίτλος επιλογής προβλέπει μία αναπροσαρμογή της τιμής βασιζόμενη σε έναν αλγόριθμο που χρησιμοποιεί την έννοια της εύλογης αξίας και λαμβάνει υπόψη την τιμή της μετοχής στην οργανωμένη αγορά.

Η λογιστική αξία της LAVIPHARM CORPORATION στα βιβλία της Εταιρίας ανήλθε σε € 62.570.116,95 κατά την 31.12.2006 και είναι ίση με την αξία κτήσης.

Η εταιρία διοικείται από 3μελές Διοικητικό Συμβούλιο το οποίο απαρτίζεται από τους κάτωθι:

Όνοματεπώνυμο	Θέση
Αθανάσιος Λαβίδας	Chairman
Σπυρίδων Φωτεινός	Director
David Chu	Director

Τα συνοπτικά οικονομικά στοιχεία της εταιρίας για τη χρήση 2006 παρουσιάζονται στον πίνακα που ακολουθεί:

Συνοπτικά Οικονομικά Στοιχεία	
(σε χιλ. €)	31.12.2006
Ίδια Κεφάλαια	42.813
Σύνολο Ενεργητικού	446.116
Κύκλος Εργασιών	0
Κέρδη προ Φόρων	(535)
Κέρδη μετά από Φόρους	(535)

Ισοτιμία την 31.12.2006 1USD=€ 0,7593

Τα συνοπτικά ενοποιημένα οικονομικά στοιχεία της εταιρίας για τη χρήση 2006 παρουσιάζονται στον πίνακα που ακολουθεί:

Συνοπτικά Οικονομικά Στοιχεία	
(σε χιλ. €)	31.12.2006
Ίδια Κεφάλαια	(7.283)
Σύνολο Ενεργητικού	41.349
Κύκλος Εργασιών	5.077
Κέρδη προ Φόρων	(2.043)
Κέρδη μετά από Φόρους	(1.679)

Ισοτιμία την 31.12.2006 1USD=€ 0,7593

Σύμφωνα με τις σημειώσεις επί των οικονομικών καταστάσεων της 31.12.2006 του Ομίλου LAVIPHARM, όπως έχουν ελεγχθεί από τον Τακτικό Ορκωτό Ελεγκτή – Λογιστή, κ. Δημήτριο Ευστ. Κακούρα (Α.Μ.Σ.Ο.Ε.Λ. 13291) της ελεγκτικής εταιρίας ΣΟΛ Α.Ε. Ορκωτοί Ελεγκτές Λογιστές Σύμβουλοι Επιχειρήσεων, σημειώνεται ότι: «Όπως αναφέρεται στη σημείωση 1 επί των ενοποιημένων Οικονομικών Καταστάσεων η καθαρή θέση της ενοποιούμενης θυγατρικής (κατά 61,41%) εταιρίας LAVIPHARM CORP (Η.Π.Α) κατά την 31.12.2006 είναι αρνητική. Στις 4 Αυγούστου 2006 εγκρίθηκε από την αρμόδια αρχή των Η.Π.Α (FDA) η κυκλοφορία του πρώτου προϊόντος (φαρμάκου) της θυγατρικής εταιρίας LAVIPHARM CORP (Η.Π.Α). Η εταιρεία έχει ήδη ξεκινήσει την παραγωγή του προϊόντος σε εκτέλεση υφιστάμενων παραγγελιών ενώ οι πωλήσεις του εν λόγω προϊόντος προβλέπεται να ξεκινήσουν το δεύτερο τρίμηνο του 2007. Ως εκ τούτου τα περιουσιακά στοιχεία της συγκεκριμένης θυγατρικής δεν μπορούν να θεωρούνται απαξιωμένα.»

Σύμφωνα με την Εταιρία, η διάθεση των πρώτων παρτίδων του διαδερμικού συστήματος φαιντανύλης στις ΗΠΑ αναμένονται εντός των επομένων 3-4 εβδομάδων.

Για περισσότερες πληροφορίες σχετικά με τη δραστηριότητα του Ομίλου και της LAVIPHARM CORPORATION στις Η.Π.Α. βλέπετε την σχετική ενότητα «Σημαντικά Σημεία της Δραστηριότητας της LAVIPHARM CORP.» της έκθεσης του Ανεξάρτητου Οικονομικού Ελέγχου.

Προκειμένου η LAVIPHARM CORPORATION να αναπτύξει, προμηθεύσει και διανείμει το Διαδερμικό Σύστημα Φαιντανύλης όπως εγκριθεί από τις αρμόδιες εγκριτικές αρχές των χωρών στις οποίες έχει υποβληθεί ή θα υποβληθεί φάκελος για την λήψη της αντίστοιχη άδειας κυκλοφορίας του φαρμάκου ανά χώρα, LAVIPHARM CORPORATION έχει υπογράψει με τρίτες εταιρίες εκτός ομίλου 4 συμβάσεις διανομής και προμήθειας, 1 σύμβαση για την ανάπτυξη, προμήθεια και διανομή, και 1 σύμβαση για την προμήθεια του ενεργού συστατικού του προϊόντος (fentanyl). Για περισσότερες πληροφορίες σχετικά με τις ανωτέρω συμβάσεις βλέπετε την σχετική ενότητα 3.13.1 «Λοιπές Συμβάσεις του Ομίλου LAVIPHARM» του παρόντος ενημερωτικού δελτίου.

3.17.2 LAVIPHARM LABORATORIES Inc.

Η LAVIPHARM LABORATORIES Inc. ιδρύθηκε στις 16.1.1996 και έχει έδρα το New Jersey στην Αμερική.

Η LAVIPHARM LABORATORIES Inc. είναι ένα ερευνητικό κέντρο με ένα διαρκώς αυξανόμενο αριθμό προϊόντων υπό ανάπτυξη. Αναπτύσσει τα δικά του προϊόντα και συνεργάζεται με φαρμακευτικές και βιοτεχνολογικές εταιρίες για την βελτίωση των μορίων τους. Ο ερευνητικός στόχος της εταιρίας είναι η εφαρμογή καινοτόμων

τεχνολογιών που βελτιώνουν την απόδοση φαρμακευτικών μορίων και χημικών ενώσεων. Αξιοποιώντας τις αποκλειστικές της τεχνολογίες μορφοποιήσεις / σχεδιασμού σωματιδίων και αύξησης διαλυτοποίησής τους, σε συνδυασμό με το μεγάλο φάσμα συστημάτων χορήγησης, επιτυγχάνεται η βελτίωση εμπορικών προοπτικών φαρμάκων που διατίθενται σήμερα στην αγορά.

Αποτέλεσμα αυτών των ερευνών είναι και το διαδερμικό σύστημα κατά του πόνου, το οποίο έχει ήδη πάρει έγκριση κυκλοφορίας από τον οργανισμό τροφίμων και φαρμάκων των Η.Π.Α. Η παραγωγή για το εν λόγω προϊόν ξεκίνησε το πρώτο τρίμηνο του 2007 ενώ η προώθησή του αναμένεται να ξεκινήσει εντός των επομένων 3-4 εβδομάδων. Η διάθεση του προϊόντος Φαιντανύλης στις ΗΠΑ (που παρασκευάζεται από τον υπεργολάβο - LTS Lohman), καθυστέρησε κατά περίπου ένα τρίμηνο σε σχέση με τις αρχικές εκτιμήσεις της Εταιρίας (αρχικά προβλεπόταν η διάθεση του το 2ο τρίμηνο του 2007). Η καθυστέρηση αυτή οφείλεται στο γεγονός ότι η αναβάθμιση της παραγωγής σε συνθήκες μαζικής παραγωγής, που είναι απαραίτητες για τη διασφάλιση της σταθερής ποιότητας του φαρμάκου, απαιτούν την αύξηση του χρόνου επώασης/ κρυσταλοποίησης της δραστικής ουσίας Φαιντανύλης.

Σήμερα, οι αρχικές παρτίδες του προϊόντος στις ΗΠΑ είναι στο στάδιο τελικού ποιοτικού ελέγχου. Όταν ολοκληρωθούν όλοι οι ποιοτικοί έλεγχοι θα ακολουθήσει η συσκευασία και η διάθεση. Τα έσοδα από την παραγωγή του συγκεκριμένου προϊόντος αναμένεται να βελτιώσουν σημαντικά τα οικονομικά αποτελέσματα των επόμενων χρήσεων.

Συνεπώς, η διάθεση των πρώτων παρτίδων αναμένονται εντός των επομένων 3-4 εβδομάδων.

Το μετοχικό κεφάλαιο της εταιρίας ανέρχεται σε USD 42.497.887 διαιρούμενο σε 100 κοινές ονομαστικές μετοχές άνευ ονομαστικής αξίας. Η LAVIPHARM συμμετέχει έμμεσα με ποσοστό 61,41% μέσω της LAVIPHARM Corp η οποία κατέχει το 100% του μετοχικού κεφαλαίου της εταιρίας.

Η λογιστική αξία της LAVIPHARM LABORATORIES Inc. στα βιβλία της εταιρίας ανήλθε σε € 35.936.150,40 κατά την 31.12.2006 και είναι ίση με την αξία κτήσης.

Το Διοικητικό Συμβούλιο της εταιρίας απαρτίζεται από τους κάτωθι:

Όνοματεπώνυμο	Θέση
Αθανάσιος Λαβίδας	Chairman
Σπυρίδων Φωτεινός	Director

Τα συνοπτικά οικονομικά στοιχεία της εταιρίας για τη χρήση 2006 παρουσιάζονται στον πίνακα που ακολουθεί:

Συνοπτικά Οικονομικά Στοιχεία	
(σε χιλ. €)	31.12.2006
Ίδια Κεφάλαια	(14.160)
Σύνολο Ενεργητικού	41.318
Κύκλος Εργασιών	4.840
Κέρδη προ Φόρων	(1.413)
Κέρδη μετά από Φόρους	(1.066)

Ισοτιμία την 31.12.2006 1USD=€ 0,7593

Ο οργανισμός φαρμάκων των ΗΠΑ (Department of Health and Human Resources) ενέκρινε στις 4.8.2006 το Abbreviated New Drug Application (ANDA) για το Fentanyl Transdermal System – Διαδερμικό Σύστημα Φαιντανύλης (25 mcg/hour, 50 mcg/hour, 75 mcg/hour and 100 mcg/hour) της LAVIPHARM LABORATORIES Inc.. Μετά την εν λόγω έγκριση η LAVIPHARM LABORATORIES Inc. μπορεί να παράγει και να εμπορεύεται στις ΗΠΑ το εν λόγω προϊόν, σύμφωνα με τους όρους και προϋποθέσεις του εγκεκριμένου ANDA, χωρίς να απαιτούνται περαιτέρω εγκρίσεις ή άδειες.

Προκειμένου η LAVIPHARM LABORATORIES Inc. να παράγει το Διαδερμικό Σύστημα Φαιντανύλης έχει υπογράψει 1 σύμβαση για την παραγωγή του προϊόντος στις ΗΠΑ. Για περισσότερες πληροφορίες σχετικά με

τις ανωτέρω συμβάσεις βλέπετε τη σχετική ενότητα «Λοιπές Συμβάσεις του Ομίλου LAVIPHARM» του παρόντος ενημερωτικού δελτίου.

Η LAVIPHARM LABORATORIES Inc. έχει λάβει δάνειο ποσού \$5.000 χιλ. από την General Electric Business Asset Funding Corp. τον Ιανουάριο του 2004 για την αναχρηματοδότηση του δανείου απόκτησης του κτιρίου της LAVIPHARM LABORATORIES Inc. και για την διεξαγωγή ορισμένων εργασιών στο ακίνητο αυτό. Το δάνειο αυτό εξασφαλίζεται με πρώτη υποθήκη επί του ακινήτου που βρίσκεται στο Hightstown, County of Mercer, State of New Jersey, 69 Princeton Hightstown Road και με εγγύηση της LAVIPHARM A.E..

Επίσης, η LAVIPHARM LABORATORIES Inc. έχει λάβει δάνειο (revolving line of credit loan) συνολικού ποσού έως \$ 42.500 χιλ. από την Medical Provider Financial Corporation III, τον Ιανουάριο του 2006 όπως τροποποιήθηκε τον Σεπτέμβριο του 2006 και τον Ιούλιο 2007, για κεφάλαιο κίνησης. Το δάνειο είναι εξασφαλισμένο με ενέχυρο επί μετοχών της Lavipharm Laboratories, της Phasex, επί όλων των ενσώματων και ασώματων παγίων που κατέχουν ή θα κατέχουν στο μέλλον η Lavipharm Corp & η Lavipharm Laboratories και ενέχυρο επί των υφιστάμενων και μελλοντικών εφευρέσεων, πατέντων και αιτήσεων πατέντων των Lavipharm Corp & Lavipharm Laboratories. Για περισσότερες πληροφορίες σχετικά με την ανωτέρω δανειακή σύμβαση βλέπετε τη σχετική ενότητα 3.13.8 «Σύμβαση Δανείου (Revolving Line of Credit Loan)» του παρόντος ενημερωτικού δελτίου.

3.17.3 LAVIPHARM ACTIVE SERVICES A.E. (L.A.S. A.E.)

Η L.A.S. A.E. ιδρύθηκε το 1994 με ποσοστό συμμετοχής 60% της LAVIPHARM A.E. και 40% του Ομίλου της Alliance Unichem (πρώην Alliance Sante).

Στα πλαίσια της ανάπτυξης του Ομίλου LAVIPHARM, η LAVIPHARM A.E. εξαγόρασε το 40% του μετοχικού κεφαλαίου της L.A.S. A.E. από τον Όμιλο Alliance. Η εξαγορά αυτή πραγματοποιήθηκε το πρώτο τρίμηνο του 2004 και πλέον η LAVIPHARM A.E. κατέχει την κυριότητα του 100% της L.A.S. A.E. η οποία μετονομάστηκε σε LAVIPHARM ACTIVE SERVICES A.E.

Η έδρα της εταιρείας βρίσκεται στην Παιανία Αττικής, στις κτιριακές εγκαταστάσεις της LAVIPHARM A.E. όπου νοικιάζει γραφεία και αποθήκες συνολικής επιφάνειας 1.400 τ.μ.

Η εταιρία δραστηριοποιείται στην εμπορία φαρμακευτικών προϊόντων και συναφών ειδών που πωλούνται σε φαρμακεία και από τον Φεβρουάριο του 1998 κατέχει για το σύνολο των παρεχομένων υπηρεσιών της το πιστοποιητικό Συμμόρφωσης Συστήματος Ποιότητας, σύμφωνα με το πρότυπο ΕΛΟΤ EN ISO9002.

Η L.A.S. A.E. έχει ένα ιδιόκτητο σύγχρονο στόλο αυτοκινήτων, που απαριθμεί σήμερα 52 και πλέον φορτηγά όλων των τύπων και διαστάσεων, και τηρώντας όλες τις ευρωπαϊκές οδηγίες αποθήκευσης και διανομής προϊόντων φαρμάκου και παραφαρμάκου, ανεφοδιάζει φαρμακεία μέσα σε λίγες μόλις ώρες.

Έχοντας μία ισχυρή ομάδα πωλήσεων, ο Όμιλος της L.A.S. και με υψηλό ποσοστό εξυπηρέτησης προς τον πελάτη της, έχει ήδη ένα πελατολόγιο που απαριθμεί 1.150 και πλέον φαρμακεία πανελλαδικά.

Καλύπτοντας το 100% των φαρμάκων που κυκλοφορούν στην Ελλάδα και μία μεγάλη γκάμα παραφαρμάκου, φτάνει να διανέμει περίπου 9.500 είδη.

Το μετοχικό κεφάλαιο της εταιρίας ανέρχεται σε € 7.500.000, διαιρούμενο σε 2.500.000 κοινές ονομαστικές μετοχές, ονομαστικής αξίας € 3,00 η κάθε μια.

Η λογιστική αξία της LAVIPHARM ACTIVE SERVICES A.E. στα βιβλία της Εταιρίας ανήλθε σε € 8.212.886,28 κατά την 31.12.2006 και είναι ίση με την αξία κτήσης.

Η εταιρία διοικείται από 5μελές Διοικητικό Συμβούλιο το οποίο απαρτίζεται από τους κάτωθι:

Όνοματεπώνυμο	Θέση
Αθανάσιος Λαβίδας	Πρόεδρος
Τάνια Βρανοπούλου	Αντιπρόεδρος
Βασίλειος Γραφάκος	Διευθύνων Σύμβουλος
Ιωάννης Αλεξιάδης	Σύμβουλος
Ευάγγελος Πολίτης	Σύμβουλος

Τα συνοπτικά οικονομικά στοιχεία της εταιρίας για τη χρήση 2006 παρουσιάζονται στον πίνακα που ακολουθεί:

Συνοπτικά Οικονομικά Στοιχεία	
(σε χιλ. €)	31.12.2006
Ίδια Κεφάλαια	4.666
Σύνολο Ενεργητικού	40.982
Κύκλος Εργασιών	110.291
Κέρδη / (Ζημίες) προ Φόρων	(353)
Κέρδη / (Ζημίες) μετά από Φόρους	(353)

Τα συνοπτικά ενοποιημένα οικονομικά στοιχεία της εταιρίας για τη χρήση 2006 παρουσιάζονται στον πίνακα που ακολουθεί:

Συνοπτικά Οικονομικά Στοιχεία	
(σε χιλ. €)	31.12.2006
Ίδια Κεφάλαια	3.277
Σύνολο Ενεργητικού	62.220
Κύκλος Εργασιών	163.037
Κέρδη / (Ζημίες) προ Φόρων	(543)
Κέρδη / (Ζημίες) μετά από Φόρους	(820)

3.17.4 LAVIPHARM HELLAS A.E.

Η LAVIPHARM HELLAS A.E. ιδρύθηκε το 1992 με έδρα την Παιανία Αττικής. Η LAVIPHARM HELLAS A.E. δραστηριοποιείται σε δύο κλάδους, τον κλάδο συνταγογραφούμενων φαρμάκων και τον κλάδο μη συνταγογραφούμενων φαρμάκων (OTC).

Συνταγογραφούμενα Φάρμακα

Τα σκευάσματα της LAVIPHARM HELLAS A.E. δίνουν λύσεις σε ένα ευρύ πεδίο ασθενειών και καλύπτουν κατηγορίες, όπως αυτή του καρδιαγγειακού, αναπνευστικού, πεπτικού και κεντρικού νευρικού συστήματος, της γυναικολογίας, της δερματολογίας και γενικής ιατρικής. Τα προϊόντα που προωθεί στην αγορά είναι:

- ⇒ **Καρδιολογικά:** Nitrong TTS, Nitrong 2,6mg, Nitrolingual, Kerlone, Lacitens, Pravalip
- ⇒ **Αναπνευστικά:** Qvar™, Salbunova, Theodur
- ⇒ **Κεντρικού Νευρικού Συστήματος:** Memodrin, Pricital
- ⇒ **Αντιφλεγμονώδη – Αναλγητικά:** Aulin, Mundisal gel
- ⇒ **Γαστρεντερολογικά:** Lanex, X-Prep
- ⇒ **Δερματολογικά:** Aldara, Terbigram, Microvibrate
- ⇒ **Αντισηπτικά:** Betadine

Μη Συνταγογραφούμενα Φάρμακα (OTC)

Η LAVIPHARM HELLAS δίνει ιδιαίτερη σημασία στον τομέα των μη συνταγογραφούμενων φαρμάκων, καθώς ενώ σήμερα αποτελεί μικρό μέρος των πωλήσεων της Εταιρίας, πιστεύει ότι πρόκειται για έναν τομέα που θα αναπτυχθεί σημαντικά στο μέλλον. Η εταιρία αντιμετωπίζει τον φαρμακοποιοί με την ιδιότητα του Συμβούλου Υγείας, ενώ φροντίζει να συμβάλλει ενεργά στην αντιμετώπιση των καθημερινών προβλημάτων υγείας του

σύγχρονου καταναλωτή της αγοράς φαρμακείου, παρέχοντάς του αξιόπιστες θεραπευτικές λύσεις. Τα προϊόντα που προωθεί στην αγορά ανά θεραπευτική κατηγορία είναι:

- ⇒ **Αναλγητικά – Αντιπυρετικά:** Algon, protAlgon
- ⇒ **Γυναικολογικά (Medical Device):** Lactal
- ⇒ **Στοματική Υγιεινή και Φροντίδα:** Lavident
- ⇒ **Δυσκοιλιότητα:** Laxamel
- ⇒ **Αντιφθειρικά:** lvaliten

Η πώληση και διανομή των προϊόντων της LAVIPHARM HELLAS γίνεται μέσω της LAVIPHARM A.E. Η εταιρία δεν έχει ιδιόκτητες εγκαταστάσεις. Καταλαμβάνει χώρους γραφείων έκτασης 759 τ.μ. στις εγκαταστάσεις της LAVIPHARM A.E. και χρησιμοποιεί αποθηκευτικούς χώρους της LAVIPHARM A.E. Τα προϊόντα της εταιρίας παράγονται ή/και συσκευάζονται από την LAVIPHARM A.E. με βάση συμφωνία φασόν.

Το δίκτυο πωλήσεων της LAVIPHARM HELLAS A.E. καλύπτει γιατρούς και φαρμακοποιούς. Μία ομάδα 59 ιατρικών επισκεπτών για τα συνταγογραφούμενα φάρμακα και τα OTC προϊόντα, επισκέπτονται και ενημερώνουν πάνω από 17.000 γιατρούς και 2.000 φαρμακοποιούς σε όλη την Ελλάδα.

Το μετοχικό κεφάλαιο της εταιρίας ανέρχεται σε € 4.204.000, διαιρούμενο σε 143.000 κοινές ανώνυμες μετοχές, ονομαστικής αξίας € 29,40 η κάθε μια. Η LAVIPHARM κατέχει 142.857 μετοχές, ήτοι ποσοστό 99,90%.

Η σύνθεση του μετοχικού κεφαλαίου της εταιρίας έχει ως ακολούθως:

Μέτοχος	Αριθμός Μετοχών	%
LAVIPHARM A.E.	142.857	99,90%
A. Λαβίδας	143	0,10%
Σύνολο	143.000	100,00%

Η λογιστική αξία της LAVIPHARM HELLAS A.E. στα βιβλία της Εταιρίας ανήλθε σε € 15.216.768 κατά την 31.12.2006 και είναι ίση με την αξία κτήσης.

Η εταιρία διοικείται από 6μελές Διοικητικό Συμβούλιο το οποίο απαρτίζεται από τους κάτωθι:

Όνοματεπώνυμο	Θέση
Αθανάσιος Λαβίδας	Πρόεδρος & Διευθύνων Σύμβουλος
Τάνια Βρανοπούλου	Αντιπρόεδρος
Σπυρίδων Φωτεινός	Σύμβουλος
Ευάγγελος Αθανασάς	Σύμβουλος
Ιωάννης Αλεξιάδης	Σύμβουλος
Νικόλαος Χούλης	Σύμβουλος

Τα συνοπτικά οικονομικά στοιχεία της εταιρίας για τη χρήση 2006 παρουσιάζονται στον πίνακα που ακολουθεί:

Συνοπτικά Οικονομικά Στοιχεία	
(σε χιλ. €)	31.12.2006
Ίδια Κεφάλαια	292
Σύνολο Ενεργητικού	10.860
Κύκλος Εργασιών	15.606
Κέρδη προ Φόρων	(283)
Κέρδη μετά από Φόρους	(245)

3.17.5 PHARMA LOGISTICS A.E.

Η PHARMA LOGISTICS A.E.(πρώην LAVICO A.E.) ιδρύθηκε το 1982 αρχικά με κύρια μετοχική σύνθεση τον ίδιο τον Όμιλο LAVIPHARM και έχει έδρα την Παιανία Αττικής. Το 2001 μετονομάστηκε σε PHARMA LOGISTICS A.E. και τροποποιήθηκε ο εταιρικός της σκοπός. Παρέμεινε με αυτήν την μετοχική σύνθεση μέχρι τα τέλη του 2002, οπότε εισήλθαν στη μετοχική σύνθεση της εταιρίας ιδιώτες επενδυτές και οι οποίοι στη συνέχεια εξαγοράστηκαν από την LAVIPHARM A.E.

Η εταιρία δραστηριοποιείται στην παροχή υπηρεσιών Logistics. Οι υπηρεσίες που παρέχονται περιλαμβάνουν την αποθήκευση και διαχείριση των ημιετοιμών και ετοιμών προϊόντων για λογαριασμό τρίτων, διαχείριση και εκτέλεση παραγγελιών, τη φυσική διανομή των παραγγελιών με ιδιόκτητο στόλο οχημάτων και μέσω συνεργαζόμενων έγκυρων τρίτων μεταφορέων και καταλήγουν με τη διαχείριση και αποθήκευση των επιστρεφόμενων προϊόντων τους (reverse logistics). Επίσης, η εταιρία παρέχει υπηρεσίες Logistics και σε όλες τις εταιρίες του ομίλου LAVIPHARM.

Τέλος, η εταιρία προτίθεται να προχωρήσει σε μετεγκατάσταση και συγκέντρωση όλων των δραστηριοτήτων της σε υπερσύγχρονο διανεμητικό κέντρο στον Αυλώνα Αττικής και στην απόκτηση του πιστοποιητικού I.S.O. standards.

Το μετοχικό κεφάλαιο της εταιρίας ανέρχεται σε € 2.157.000, διαιρούμενο σε 719.000 κοινές ανώνυμες μετοχές, ονομαστικής αξίας € 3,00 η κάθε μια.

Η σύνθεση του μετοχικού κεφαλαίου της εταιρίας έχει ως ακολούθως:

Μέτοχος	Αριθμός Μετοχών	%
LAVIPHARM A.E.	694.000	96,52%
Αθανάσιος Λαβίδας	25.000	3,48%
Σύνολο	719.000	100%

Η λογιστική αξία PHARMA LOGISTICS A.E. στα βιβλία της Εταιρίας ανήλθε σε € 4.097.458,93 κατά την 31.12.2006 και είναι ίση με την αξία κτήσης.

Η εταιρία διοικείται από 4μελές Διοικητικό Συμβούλιο το οποίο απαρτίζεται από τους κάτωθι:

Όνοματεπώνυμο	Θέση
Αθανάσιος Λαβίδας	Πρόεδρος & Διευθύνων Σύμβουλος
Τάνια Βρανοπούλου	Σύμβουλος
Ιωάννης Αλεξιάδης	Σύμβουλος
Χριστόδουλος Μανιάτης	Σύμβουλος

Τα συνοπτικά οικονομικά στοιχεία της εταιρίας για τη χρήση 2006 παρουσιάζονται στον πίνακα που ακολουθεί:

Συνοπτικά Οικονομικά Στοιχεία	
(σε χιλ. €)	31.12.2006
Ίδια Κεφάλαια	2.243
Σύνολο Ενεργητικού	10.287
Κύκλος Εργασιών	9.271
Κέρδη προ Φόρων	2.439
Κέρδη μετά από Φόρους	2.091

3.17.6 PHARMA PLUS Εξυπηρέτηση Φαρμακείων Α.Ε.

Η PHARMA PLUS ΕΞΥΠΗΡΕΤΗΣΗ ΦΑΡΜΑΚΕΙΩΝ Α.Ε. ιδρύθηκε το 2000 με έδρα την Παιανία Αττικής και είναι μία εταιρία παροχής εξειδικευμένων υπηρεσιών προς το φαρμακείο.

Οι υπηρεσίες που προσφέρει η PHARMA PLUS περιλαμβάνουν συνοπτικά τα εξής:

- Ολοκληρωμένη μηχανογράφηση του φαρμακείου, με το πιο σύγχρονο πρόγραμμα διαχείρισης φαρμακείου δημιουργημένο από τη LAVISOFT.
- Ένα ολοκληρωμένο αρχείο που ενημερώνεται διαρκώς με τα προϊόντα (τιμές, barcodes) που πωλεί το φαρμακείο.
- Κεντρικές διαπραγματεύσεις και συμφωνίες με τους βασικούς προμηθευτές του φαρμακείου.
- Συνεχή εκπαίδευση τόσο για το φαρμακοποίο όσο και για τους υπαλλήλους του, πάνω σε ενδιαφέροντα και χρήσιμα θέματα όπως την προώθηση των προϊόντων, τις σύγχρονες τεχνικές μανάτζμεντ κλπ.
- Κοινή, πρωτοποριακή και ιδιαίτερα ελκυστική προς τον καταναλωτή εικόνα του φαρμακείου, σύμφωνα μ' ένα συγκεκριμένο αρχιτεκτονικό σχέδιο, το οποίο μπορεί να υλοποιηθεί και να προσαρμοστεί σε κάθε φαρμακείο ανάλογα με το μέγεθός του.
- Οργάνωση του χώρου του φαρμακείου σύμφωνα με τις αρχές του σύγχρονου Category Management.
- Επιχειρηματικό πλάνο βασισμένο στις ανάγκες και τις ιδιαιτερότητες του κάθε φαρμακείου ξεχωριστά.
- Παρακολούθηση του επιχειρηματικού πλάνου κάθε μήνα και ανάλογη πλήρης ενημέρωση του φαρμακοποιού.
- Πρωτότυπες αλλά και εξειδικευμένες ενέργειες μάρκετινγκ για την προώθηση των διαφόρων κατηγοριών των παραφαρμακευτικών προϊόντων που εμπορεύεται το φαρμακείο.

Το μετοχικό κεφάλαιο της εταιρίας ανέρχεται σε € 850.000, διαιρούμενο σε 850.000 κοινές ονομαστικές μετοχές, ονομαστικής αξίας € 1,00 η κάθε μια. Η LAVIPHARM κατέχει 800.000 μετοχές την 31.12.2006, ήτοι ποσοστό 94,12%.

Η σύνθεση του μετοχικού κεφαλαίου της εταιρίας την 31.12.2006 έχει ως ακολούθως:

Μέτοχος	Αριθμός Μετοχών	%
LAVIPHARM Α.Ε.	800.000	94,12%
LAVIPHARM GROUP HOLDING	50.000	5,88%
Σύνολο	850.000	100,00%

Η λογιστική αξία της PHARMA PLUS Εξυπηρέτηση Φαρμακείων Α.Ε. στα βιβλία της Εταιρίας ανήλθε σε € 3.210.000 κατά την 31.12.2006 και είναι ίση με την αξία κτήσης.

Η εταιρία διοικείται από 5μελές Διοικητικό Συμβούλιο το οποίο απαρτίζεται από τους κάτωθι:

Όνοματεπώνυμο	Θέση
Αθανάσιος Λαβίδας	Πρόεδρος & Διευθύνων Σύμβουλος
Τάνια Βρανοπούλου	Σύμβουλος
Ιωάννης Αλεξιάδης	Σύμβουλος
Σπυρίδων Φωτεινός	Σύμβουλος
Ευάγγελος Πολίτης	Σύμβουλος

Τα συνοπτικά οικονομικά στοιχεία της εταιρίας για τη χρήση 2006 παρουσιάζονται στον πίνακα που ακολουθεί:

Συνοπτικά Οικονομικά Στοιχεία	
(σε χιλ. €)	31.12.2006
Ίδια Κεφάλαια	(178)
Σύνολο Ενεργητικού	1.160
Κύκλος Εργασιών	420
Κέρδη / (Ζημίες) προ Φόρων	(290)
Κέρδη / (Ζημίες) μετά από Φόρους	(323)

3.17.7 LABORATOIRES LAVIPHARM S.A.

Η LABORATOIRES LAVIPHARM S.A. ιδρύθηκε το 1990. Η εταιρία έχει έδρα το Παρίσι Γαλλίας και έχει εξελιχθεί σε ιδανικό συνεργάτη των μεγάλων εταιριών του χώρου στον τομέα της επιδερμικής χορήγησης και σταθεροποίησης ενεργών συστατικών, με συνεχή στόχο τη βελτίωση της αποτελεσματικότητας και της ασφάλειας των νέων καινοτομικών καλλυντικών ουσιών και προϊόντων.

Το μετοχικό κεφάλαιο της εταιρίας ανέρχεται σε € 102.000, διαιρούμενο σε 6.000 κοινές ονομαστικές μετοχές, ονομαστικής αξίας € 17,00 η κάθε μια. Η LAVIPHARM κατέχει 2.700 μετοχές, ήτοι ποσοστό 45,00%.

Η σύνθεση του μετοχικού κεφαλαίου της εταιρίας έχει ως ακολούθως:

Μέτοχος	Αριθμός Μετοχών	%
LAVIPHARM A.E.	2.700	45,00%
LAVIPHARM GROUP HOLDING	3.295	54,92%
LAVIPHARM LABORATORIES INC.	1	0,016%
LAVIPHARM FRANCE HOLDING	1	0,016%
Αθανάσιος Λαβίδας	1	0,016%
Ευάγγελος Πολίτης	1	0,016%
Henry Muller Georges	1	0,016%
Σύνολο	6.000	100,00%

Η λογιστική αξία της LABORATOIRES LAVIPHARM A.E. στα βιβλία της Εταιρίας ανήλθε σε € 711.665,44 κατά την 31.12.2006 και είναι ίση με την αξία κτήσης.

Η εταιρία διοικείται από 3μελές Διοικητικό Συμβούλιο το οποίο απαρτίζεται από τους κάτωθι:

Όνοματεπώνυμο	Θέση
Αθανάσιος Λαβίδας	Πρόεδρος
Ευάγγελος Πολίτης	Μέλος
Henry Muller Georges	Μέλος

Τα συνοπτικά οικονομικά στοιχεία της εταιρίας για τη χρήση 2006 παρουσιάζονται στον πίνακα που ακολουθεί:

Συνοπτικά Οικονομικά Στοιχεία	
(σε χιλ. €)	31.12.2006
Ίδια Κεφάλαια	382
Σύνολο Ενεργητικού	1.981
Κύκλος Εργασιών	2.412
Κέρδη προ Φόρων	776
Κέρδη μετά από Φόρους	776

Τα συνοπτικά ενοποιημένα οικονομικά στοιχεία της εταιρίας για τη χρήση 2006 παρουσιάζονται στον πίνακα που ακολουθεί:

Συνοπτικά Οικονομικά Στοιχεία	
(σε χιλ. €)	31.12.2006
Ίδια Κεφάλαια	525
Σύνολο Ενεργητικού	5.211
Κύκλος Εργασιών	4.490
Κέρδη προ Φόρων	919
Κέρδη μετά από Φόρους	919

3.18 ΑΠΟΛΟΓΙΣΤΙΚΕΣ ΠΛΗΡΟΦΟΡΙΕΣ ΔΡΑΣΤΗΡΙΟΤΗΤΑΣ ΤΗΣ LAVIPHARM Α.Ε. 2004 – 2006

Οι χρηματοοικονομικές πληροφορίες της Εταιρίας που παρατίθενται στο παρόν κεφάλαιο αφορούν στις οικονομικές χρήσεις που έληξαν στις 31.12.2004, 31.12.2005 και 31.12.2006 και προέρχονται από:

- Τις οικονομικές καταστάσεις της χρήσης 2004 οι οποίες συντάχθηκαν από την Εταιρία, σύμφωνα με τα Διεθνή Λογιστικά Πρότυπα / Διεθνή Πρότυπα Χρηματοοικονομικής Πληροφόρησης (Δ.Λ.Π. / Δ.Π..Χ.Π.), για τους σκοπούς του Ενημερωτικού Δελτίου όπως προβλέπεται από τις διατάξεις του Παραρτήματος Ι της ενότητας 20.1 του Κανονισμού 809/2004 της Επιτροπής των Ευρωπαϊκών Κοινοτήτων και εγκρίθηκαν από το Διοικητικό Συμβούλιο της Εταιρίας την 18 Μαΐου 2007 και έχουν αναρτηθεί στο διαδίκτυο στην ηλεκτρονική διεύθυνση www.lavipharm.gr. Οι ανωτέρω οικονομικές καταστάσεις της χρήσης 2004 έχουν ελεγχθεί από τον Ορκωτό Ελεγκτή κ. Μάριο Τ. Κυριάκου (Α.Μ.Σ.Ο.Ε.Λ. 11121) της ελεγκτικής εταιρίας KPMG Κυριάκου Ορκωτοί Ελεγκτές Α.Ε.
- Τις οικονομικές καταστάσεις της Εταιρίας των χρήσεων 2005 - 2006, οι οποίες συντάχθηκαν από την Εταιρία, σύμφωνα με τα Διεθνή Λογιστικά Πρότυπα / Διεθνή Πρότυπα Χρηματοοικονομικής Πληροφόρησης (Δ.Λ.Π. / Δ.Π..Χ.Π.) και εγκρίθηκαν από το Διοικητικό Συμβούλιο της Εταιρίας την 23 Φεβρουαρίου 2006 και την 28 Φεβρουαρίου 2007 αντίστοιχα και έχουν αναρτηθεί στο διαδίκτυο στην ηλεκτρονική διεύθυνση www.lavipharm.gr. Η χρήση 2005 έχει ελεγχθεί από τον Ορκωτό Ελεγκτή κ. Νικόλαο Βουνισέα (Α.Μ.Σ.Ο.Ε.Λ. 18701) της ελεγκτικής εταιρίας KPMG Κυριάκου Ορκωτοί Ελεγκτές Α.Ε., Στρατηγού Τόμπρα 3, 153 42 Αθήνα, τηλ. 210-6062100 και η χρήση 2006 έχει ελεγχθεί από τον Ορκωτό Ελεγκτή κ. Μάριο Τ. Κυριάκου (Α.Μ.Σ.Ο.Ε.Λ. 11121) της ελεγκτικής εταιρίας KPMG Κυριάκου Ορκωτοί Ελεγκτές Α.Ε.

Ο Εταιρία υιοθέτησε τα Διεθνή Λογιστικά Πρότυπα / Διεθνή Πρότυπα Χρηματοοικονομικής Πληροφόρησης (Δ.Λ.Π. / Δ.Π..Χ.Π.) για πρώτη φορά με σκοπό τη σύνταξη των ετήσιων και περιοδικών οικονομικών καταστάσεων της για τη χρήση που έληξε την 31.12.2005.

3.18.1 Χρηματοοικονομικές Πληροφορίες Αποτελεσμάτων 2004-2006

Στον πίνακα που ακολουθεί παρουσιάζεται η εξέλιξη του κύκλου εργασιών και των αποτελεσμάτων της Εταιρίας κατά τις χρήσεις 2004-2006:

ΑΠΟΤΕΛΕΣΜΑΤΑ ΧΡΗΣΗΣ			
(σε χιλ. ευρώ)	2004	2005	2006
Κύκλος Εργασιών	59.302	54.870	48.590
Μείον: Κόστος Πωλήσεων	44.037	43.194	33.941
Μικτά Αποτελέσματα	15.265	11.676	14.649
(% επί των πωλήσεων)	25,74%	21,28%	30,15%
Πλέον: Λοιπά λειτουργικά έσοδα	14.843	5.838	10.365
Μείον: Έξοδα διοικητικής λειτουργίας	8.309	7.429	8.114
Μείον: Έξοδα λειτουργίας διαθέσεως	1.624	1.204	796
Μείον: Έξοδα έρευνας και ανάπτυξης	1.220	1.293	1.230
Μείον: Λοιπά λειτουργικά έξοδα	1.854	632	1.276
Λειτουργικά κέρδη προ χρηματοοικονομικών αποτελεσμάτων και Φόρων	17.101	6.956	13.598
(% επί των πωλήσεων)	28,84%	12,68%	27,99%
Πλέον: Χρηματοοικονομικά έσοδα	1.099	869	1.011
Μείον: Χρηματοοικονομικά έξοδα	4.617	3.988	4.822
Καθαρά χρηματοοικονομικά αποτελέσματα	(3.518)	(3.119)	(3.811)
Κέρδη προ Φόρων	13.583	3.837	9.787
(% επί του κύκλου εργασιών)	22,90%	6,99%	20,14%
Μείον: Φόρος Εισοδήματος	7.187	1.340	2.411
Καθαρά Κέρδη (μετά από φόρους)	6.396	2.497	7.376
(% επί των πωλήσεων)	10,79%	4,55%	15,18%

ΑΝΑΛΥΣΗ ΚΥΚΛΟΥ ΕΡΓΑΣΙΩΝ

Ο κύκλος εργασιών της Εταιρίας ανήλθε σε € 48.590 χιλ. το 2006 έναντι € 54.870 χιλ. το 2005 και € 59.302 χιλ. το 2004 παρουσιάζοντας μέση ετήσια μείωση της τάξης του 9,5% η οποία οφείλεται κυρίως α) στις μειωμένες εξαγωγές φαρμακευτικών προϊόντων το 2005, λόγω μετακύλισης παραγγελιών από το Δ' τρίμηνο του 2005 στο Α' τρίμηνο του 2006, β) στις μειωμένες πωλήσεις φαρμακευτικών προϊόντων στην Ελλάδα, για λογαριασμό της LAVIPHARM HELLAS A.E., λόγω, αφενός μεν της αλλαγής στην κυβερνητική πολιτική της αποζημίωσης από τα Ασφαλιστικά Ταμεία, αφετέρου δε της αναδιάρθρωσης του πορτοφολίου των προϊόντων αλλά και της δομής των τμημάτων Marketing και Πωλήσεων η οποία άρχισε να αποδίδει στο 2007, γ) στην συγκράτηση των εσόδων από Υπηρεσίες Διανομής λόγω αναδιαπραγμάτευσης σε χαμηλότερα και πιο ανταγωνιστικά επίπεδα των σχετικών αμοιβών και δ) στη μείωση των εσόδων από Υπηρεσίες facon λόγω, αφενός μεν της απόφασης της κεντρικής διοίκησης μεγάλου πελάτη να συγκεντρώσει σε Ευρωπαϊκό επίπεδο την παραγωγή των προϊόντων, με αποτέλεσμα την αντικατάσταση εγχώρια παραγόμενων προϊόντων με εισαγόμενα, αφετέρου δε στη μείωση των πωλήσεων της παραπάνω περίπτωσης (β) των οποίων σημαντικό μέρος παράγεται από την Εταιρία.

Η ανάλυση του κύκλου εργασιών της Εταιρίας ανά επιχειρηματικό τομέα για την περίοδο 2004-2006 παρουσιάζεται στον πίνακα που ακολουθεί:

Κύκλος Εργασιών ανά Επιχειρηματικό Τομέα						
(σε χιλ. €)	2004	%	2005	%	2006	%
Φάρμακο	41.205	69,5%	38.873	70,8%	33.944	69,9%
Καλλυντικό	2.377	4,0%	4.785	8,7%	5.580	11,5%
Παραφάρμακο	4.379	7,4%	1.655	3,0%	629	1,3%
Υπηρεσίες διανομής	6.080	10,3%	5.380	9,8%	4.923	10,1%
Διοικητικές Υπηρεσίες	1.983	3,3%	1.896	3,5%	1.448	3,0%
Υπηρεσίες facon	3.278	5,5%	2.281	4,2%	2.066	4,3%
Σύνολο Κύκλου Εργασιών	59.302	100%	54.870	100%	48.590	100%

Πηγή: Οικονομικές καταστάσεις των χρήσεων 2004, 2005 και 2006 που συντάχθηκαν από τη LAVIPHARM A.E. βάσει των Δ.Π.Χ.Π. και έχουν ελεγχθεί από Ορκωτό Ελεγκτή – Λογιστή.

Ακολούθως στον παρακάτω πίνακα παρουσιάζεται η γεωγραφική κατανομή του κύκλου εργασιών της LAVIPHARM για τις χρήσεις 2004-2006:

Κύκλος Εργασιών ανά Γεωγραφικό Τομέα						
(σε χιλ. €)	2004	%	2005	%	2006	%
Ελλάδα	44.661	75,3%	42.920	78,2%	31.951	65,8%
Ευρωπαϊκή Ένωση	14.585	24,6%	11.900	21,7%	15.550	32,0%
Λοιπές Χώρες	56	0,1%	50	0,1%	1.089	2,2%
Σύνολο Κύκλου Εργασιών	59.302	100%	54.870	100%	48.590	100%

Πηγή: Οικονομικές καταστάσεις των χρήσεων 2004, 2005 και 2006 που συντάχθηκαν από τη LAVIPHARM Α.Ε. βάσει των Δ.Π.Χ.Π. και έχουν ελεγχθεί από Ορκωτό Ελεγκτή – Λογιστή.

ΚΟΣΤΟΣ ΠΩΛΗΣΕΩΝ

Το κόστος πωλήσεων της Εταιρίας ανήλθε σε € 33.941 χιλ. το 2006 έναντι € 43.194 χιλ. το 2005 και € 44.037 χιλ. το 2004 παρουσιάζοντας μέση ετήσια μείωση της τάξης του 12,2%, υψηλότερη της αντίστοιχης μείωσης του Κύκλου Εργασιών, λόγω διαφοροποίησης του μείγματος των πωλήσεων σε όφελος προϊόντων χαμηλότερου κόστους και υψηλότερης κερδοφορίας, όπως για παράδειγμα τα προϊόντα εξαγωγής.

Το κόστος ως ποσοστό επί του κύκλου εργασιών ανήλθε σε 74,26% το 2004, σε 78,72% το 2005 και σε 69,65% το 2006

ΜΙΚΤΑ ΑΠΟΤΕΛΕΣΜΑΤΑ

Τα Μικτά Αποτελέσματα της Εταιρίας ανήλθαν σε € 14.649 χιλ. το 2006 έναντι € 11.676 χιλ. το 2005 και € 15.265 χιλ. το 2004 παρουσιάζοντας μέση ετήσια μείωση 2%. Πιο συγκεκριμένα, την περίοδο 2004 – 2005, τα μικτά αποτελέσματα παρουσίασαν μείωση της τάξης του 23,5% η οποία οφείλεται στη μείωση των εξαγωγών στο Δ' τρίμηνο του 2005 (όπως αναφέρεται και προηγουμένως), τα προϊόντα των οποίων απολαμβάνουν υψηλότερο Μικτό Κέρδος. Αντίθετα, την περίοδο 2005 – 2006 παρουσίασαν αύξηση της τάξης του 25,5% η οποία οφείλεται στην αύξηση των εξαγωγών με συνέπεια την διαφοροποίηση του μείγματος των πωλήσεων σε όφελος προϊόντων υψηλότερης κερδοφορίας.

ΛΟΙΠΑ ΛΕΙΤΟΥΡΓΙΚΑ ΈΣΟΔΑ

Ο λογαριασμός «Λοιπά λειτουργικά έσοδα» το 2006 ανήλθε σε € 10.365 χιλ. έναντι € 5.838 χιλ. το 2005 και 14.843 χιλ. το 2004. Στον πίνακα που ακολουθεί παρουσιάζεται η ανάλυση του λογαριασμού «Λοιπά Λειτουργικά Έσοδα» κατά την εξεταζόμενη περίοδο 2004 – 2006:

Λοιπά Λειτουργικά Έσοδα			
(σε χιλ. €)	2004	2005	2006
Κέρδος από πώληση της Lavicosmetica	13,655	-	-
Κέρδος από πώληση της Lavikat	-	99	-
Έσοδα από ενόικια	304	355	372
Έσοδα από πώληση δικαιωμάτων	-	282	3,142
Λοιπά έσοδα	224	226	3,805
Συναλλαγματικά κέρδη	-	2,017	133
Έσοδο από αχρησιμοποίητες προβλέψεις απομειωμένων απαιτήσεων	660	2,859	2,913
Σύνολο	14,843	5,838	10,365

Πηγή: Οικονομικές καταστάσεις των χρήσεων 2004, 2005 και 2006 που συντάχθηκαν από τη LAVIPHARM Α.Ε. βάσει των Δ.Π.Χ.Π. και έχουν ελεγχθεί από Ορκωτό Ελεγκτή – Λογιστή.

Στην χρήση 2006, ο λογαριασμός «Έσοδα από πώληση δικαιωμάτων» ύψους € 3.142 χιλ. αφορά πώληση δικαιωμάτων προώθησης και διανομής προϊόντων προς την συνδεδεμένη εταιρία Lavipharm Laboratories Inc. Στα συνήθη πλαίσια λειτουργίας της Εταιρίας περιλαμβάνεται και η πώληση δικαιωμάτων προώθησης και διανομής προϊόντων και λοιπών άυλων περιουσιακών στοιχείων της Εταιρίας.

Ο λογαριασμός «Λοιπά έσοδα» ύψους € 3.805 χιλ. στην χρήση 2006 αφορά έσοδο ύψους € 2.961 χιλ. από την συνδεδεμένη εταιρία Lavipharm Laboratories Inc για την δημιουργία και καταγραφή στοιχείων απαραίτητων για την ολοκλήρωση του Ευρωπαϊκού φακέλου, δοκιμαστικών παραγωγών και παραγωγών πιστοποίησης εμπορικών παρτίδων, σχετικών με το διαδερμικό σύστημα φαινανύλης. Το υπόλοιπο ποσό αφορά έσοδα από παροχή διαφόρων υπηρεσιών προς τρίτους και λοιπά διάφορα έσοδα.

ΈΞΟΔΑ ΔΙΟΙΚΗΤΙΚΗΣ ΛΕΙΤΟΥΡΓΙΑΣ

Ο λογαριασμός «Έξοδα διοικητικής λειτουργίας» το 2006 ανήλθε σε € 8.114 χιλ. από 7.429 χιλ. το 2005, παρουσιάζοντας αύξηση της τάξης του 9,2% η οποία οφείλεται κυρίως στην αύξηση των αμοιβών και εξόδων προσωπικού. Στον ακόλουθο πίνακα αναλύεται ο εν λόγω λογαριασμός για την περίοδο 2004 – 2006:

Έξοδα Διοίκησης			
(σε χιλ. €)	2004	2005	2006
Αμοιβές και έξοδα προσωπικού	4.099	3.423	3.664
Αμοιβές τρίτων	959	1.082	1.232
Παροχές τρίτων	1.382	1.278	1.188
Φόροι και τέλη	484	106	73
Διάφορα έξοδα	530	748	960
Αποσβέσεις	855	792	997
Σύνολο	8.309	7.429	8.114

Πηγή: Οικονομικές καταστάσεις των χρήσεων 2004, 2005 και 2006 που συντάχθηκαν από τη LAVIPHARM Α.Ε. βάσει των Δ.Π.Χ.Π. και έχουν ελεγχθεί από Ορκωτό Ελεγκτή – Λογιστή.

Το κονδύλι «Αμοιβές τρίτων» ύψους € 1.232 χιλ. αφορά κυρίως το μέρος των αμοιβών και εξόδων ελευθέρων επαγγελματιών (δικηγόροι, σύμβουλοι επιχειρήσεων κ.λ.π.), μελών του Διοικητικού Συμβουλίου και Ελεγκτών που καταναλώνονται στο εν λόγω κονδύλι.

Το κονδύλι «Παροχές τρίτων» ύψους € 1.188 χιλ. αφορά κυρίως το μέρος των δαπανών για ηλεκτρικό ρεύμα, τηλεπικοινωνίες, συνδέσεις διαδικτύου, ταχυδρομικά, ενοίκια και ασφάλιστρα μεταφορικών μέσων, επισκευές & συντηρήσεις, ύδρευσης που κατανέμονται στο εν λόγω κονδύλι.

ΈΞΟΔΑ ΔΙΑΘΕΣΗΣ

Ο λογαριασμός «Έξοδα διάθεσης» ανήλθε σε € 796 χιλ. το 2006 έναντι € 1.204 το 2005 παρουσιάζοντας μείωση της τάξης του 33,9% η οποία οφείλεται κυρίως στην μείωση των αμοιβών τρίτων. Στον πίνακα που ακολουθεί παρουσιάζεται η ανάλυση του λογαριασμού «Έξοδα Διάθεσης» για την τριετία 2004 – 2006:

Έξοδα Διάθεσης			
(σε χιλ. €)	2004	2005	2006
Αμοιβές και έξοδα προσωπικού	141	138	149
Αμοιβές τρίτων	453	602	121
Παροχές τρίτων	149	87	88
Φόροι και τέλη	12	13	13
Διάφορα έξοδα	665	170	248
Αποσβέσεις	204	194	177
Σύνολο	1.624	1.204	796

Πηγή: Οικονομικές καταστάσεις των χρήσεων 2004, 2005 και 2006 που συντάχθηκαν από τη LAVIPHARM Α.Ε. βάσει των Δ.Π.Χ.Π. και έχουν ελεγχθεί από Ορκωτό Ελεγκτή – Λογιστή.

ΈΞΟΔΑ ΈΡΕΥΝΑΣ & ΑΝΑΠΤΥΞΗΣ

Ο λογαριασμός «Έξοδα έρευνας και ανάπτυξης» το 2006 ανήλθε σε € 1,230 χιλ. και αναλύεται στον παρακάτω πίνακα:

Έξοδα Έρευνας και Ανάπτυξης			
(σε χιλ. €)	2004	2005	2006
Διάφορα έξοδα		71	229
Αποσβέσεις	1.220	1.222	1.001
Σύνολο	1.220	1.293	1.230

Πηγή: Οικονομικές καταστάσεις των χρήσεων 2004, 2005 και 2006 που συντάχθηκαν από τη LAVIPHARM Α.Ε. βάσει των Δ.Π.Χ.Π. και έχουν ελεγχθεί από Ορκωτό Ελεγκτή – Λογιστή.

ΛΟΙΠΑ ΛΕΙΤΟΥΡΓΙΚΑ ΈΞΟΔΑ

Ο λογαριασμός «Λοιπά Λειτουργικά Έξοδα» ανήλθε σε € 1.276 χιλ. το 2006 έναντι € 461 χιλ. το 2005 και αναλύεται στον πίνακα που ακολουθεί:

Λοιπά Λειτουργικά Έξοδα			
(σε χιλ. €)	2004	2005	2006
Ζημιά από την πώληση της Lavipharm Corp	-	171	-
Λοιπά έξοδα	1,854	334	344
Συναλλαγματικές ζημιές	0	127	932
Σύνολο	1,854	461	1,276

Πηγή: Οικονομικές καταστάσεις των χρήσεων 2004, 2005 και 2006 που συντάχθηκαν από τη LAVIPHARM Α.Ε. βάσει των Δ.Π.Χ.Π. και έχουν ελεγχθεί από Ορκωτό Ελεγκτή – Λογιστή.

Στην χρήση 2004, στο κονδύλι «Λοιπά Έξοδα» ύψους € 1.854 χιλ. περιλαμβάνεται και ποσό € 1.130 χιλ. το οποίο αφορά Συναλλαγματικές Ζημίες

ΛΕΙΤΟΥΡΓΙΚΟ ΑΠΟΤΕΛΕΣΜΑ

Το λειτουργικό αποτέλεσμα της Εταιρίας ανήλθε σε € 13.598 χιλ. το 2006 έναντι € 6.956 χιλ. το 2005 και € 17.101 χιλ. το 2004 παρουσιάζοντας ετήσια μείωση της τάξης του 10,8%. Πιο συγκεκριμένα, η μείωση του λειτουργικού αποτελέσματος κατά την διετία 2004 -2005 οφείλεται κυρίως στην μη ύπαρξη το 2005, στο κονδύλι «Λοιπά Λειτουργικά Έσοδα», του μη επαναλαμβανόμενου εσόδου του 2004 από την πώληση του ποσοστού της συμμετοχής της Εταιρίας στην εταιρία Lanicosmetica A.E.. Αντίθετα, κατά την διετία 2005-2006, το λειτουργικό αποτέλεσμα παρουσίασε αύξηση της τάξης του 95,5% η οποία οφείλεται κυρίως στην καταγραφή στο 2006 στο κονδύλι «Λοιπά Λειτουργικά Έσοδα» α) εσόδων από την πώληση δικαιωμάτων διανομής και προώθησης προϊόντων και β) εσόδων λόγω της δημιουργίας και καταγραφής στοιχείων απαραίτητων για την ολοκλήρωση του Ευρωπαϊκού φακέλου, δοκιμαστικών παραγωγών και παραγωγών πιστοποίησης εμπορικών παρτίδων, σχετικών με το διαδερμικό σύστημα φαιντανύλης. Το περιθώριο του λειτουργικού αποτελέσματος ως ποσοστό επί του κύκλου εργασιών ανήλθε σε 28,8% το 2004, σε 12,7% το 2005 και 28,0% το 2006.

ΧΡΗΜΑΤΟΟΙΚΟΝΟΜΙΚΑ ΑΠΟΤΕΛΕΣΜΑΤΑ

Στον πίνακα που ακολουθεί παρουσιάζεται η ανάλυση των «Χρηματοοικονομικών εσόδων – (εξόδων)» για την περίοδο 2004 – 2006:

Χρηματοοικονομικά Έσοδα - (Εξοδα)			
(σε χιλ. €)	2004	2005	2006
Τόκοι έξοδα	(4.617)	(3.988)	(4.822)
Τόκοι έσοδα	1.099	869	272
Έσοδα από μερίσματα	-	-	739
Σύνολο	(3.518)	(3.119)	(3.811)

Πηγή: Οικονομικές καταστάσεις των χρήσεων 2004, 2005 και 2006 που συντάχθηκαν από τη LAVIPHARM A.E. βάσει των Δ.Π.Χ.Π. και έχουν ελεγχθεί από Ορκωτό Ελεγκτή – Λογιστή.

Το 2006, ο λογαριασμός «έσοδα από μερίσματα» ανήλθε σε € 739 χιλ. και αφορά μερίσματα που έλαβε η Εταιρία από τις εταιρίες Pharma Logistics A.E.(€ 499 χιλ.) και Castalia Laboratoires Dermatologiques (€ 240 χιλ.).

ΦΟΡΟΣ ΕΙΣΟΔΗΜΑΤΟΣ

Ο λογαριασμός «Φόρος εισοδήματος» ανήλθε σε € 7.187 χιλ. το 2004 , σε € 1.340 χιλ. το 2005 και σε € 2.411 χιλ. το 2006. Η ανάλυση του εν λόγω λογαριασμού παρουσιάζεται στον ακόλουθο πίνακα:

Φόρος Εισοδήματος			
(σε χιλ. €)	2004	2005	2006
Τρέχων φόρος εισοδήματος	3.701	-	778
Λοιποί μη ενσωματωμένοι φόροι	641	276	28
Αναβαλλόμενος φόρος	239	1.064	1.605
Διαφορές Φορολογικού Ελέγχου	2.606	-	-
Σύνολο	7.187	1.340	2.411

Πηγή: Οικονομικές καταστάσεις των χρήσεων 2004, 2005 και 2006 που συντάχθηκαν από τη LAVIPHARM A.E. βάσει των Δ.Π.Χ.Π. και έχουν ελεγχθεί από Ορκωτό Ελεγκτή – Λογιστή.

Ο λογαριασμός « Αναβαλλόμενος φόρος» ανήλθε σε € 1.605 χιλ. το 2006 και αφορούσε κυρίως μεταφερόμενη ζημία της χρήσης 2005 (€ 296 χιλ.), Αποσβέσεις (€ 514 χιλ.) και ακύρωση πρόβλεψης για επισφαλείς απαιτήσεις (€ 728 χιλ.).

Σύμφωνα με τις διατάξεις της Ελληνικής φορολογικής νομοθεσίας ο συντελεστής φόρου εισοδήματος κατά την 31.12.2004 ήταν 35%. Βάσει του Ν. 3296/2004, ο συντελεστής φορολόγησης κερδών μειώθηκε σε 32% το 2005, 29% για τη χρήση 2006 και 25% για τις χρήσεις 2007 και μετέπειτα.

Η Ελληνική φορολογική νομοθεσία και οι σχετικές διατάξεις, υπόκεινται σε ερμηνείες από τις φορολογικές αρχές. Οι δηλώσεις φόρου εισοδήματος κατατίθενται στις φορολογικές αρχές σε ετήσια βάση, αλλά τα κέρδη ή οι ζημίες που δηλώνονται, για φορολογικούς σκοπούς, παραμένουν προσωρινά εκκρεμείς έως ότου οι φορολογικές αρχές ελέγξουν τις φορολογικές δηλώσεις και τα βιβλία του φορολογούμενου, και με βάση τους ελέγχους αυτούς, θα οριστικοποιηθούν και οι σχετικές φορολογικές υποχρεώσεις. Οι φορολογικές ζημίες στο βαθμό που αυτές αναγνωρίζονται από τις φορολογικές αρχές, μπορούν να χρησιμοποιηθούν για το συμψηφισμό κερδών των πέντε επόμενων χρήσεων, που ακολουθούν τη χρήση που αφορούν.

Στην παρούσα περίοδο η Εταιρία συνέχισε τακτικά την αποπληρωμή των οφειλόμενων δόσεων από τη ρύθμιση της οφειλής του φόρου της χρήσης 2004 (€ 2.484 χιλ.). Οι οφειλόμενες από τη ρύθμιση δόσεις ανέρχονται σε € 1.046 χιλ. (βραχυπρόθεσμες € 943 χιλ. και μακροπρόθεσμες € 103 χιλ.).

Η Εταιρία έχει ελεγχθεί για πάσης φύσεως φορολογικές υποχρεώσεις μέχρι και τη χρήση 2005. Ο τελευταίος φορολογικός έλεγχος ο οποίος έληξε στις 18.6.2007, διενεργήθηκε από το Δ.Ε.Κ. (Διαπεριφερειακό Ελεγκτικό Κέντρο) Αθηνών και αφορούσε τις χρήσεις 2003-2005. Τα αποτελέσματα του φορολογικού ελέγχου περιγράφονται αναλυτικά στην ενότητα 3.8 «Φορολογικός Έλεγχος» του παρόντος Ενημερωτικού Δελτίου

ΚΕΡΔΗ ΧΡΗΣΗΣ (ΜΕΤΑ ΑΠΟ ΦΟΡΟΥΣ)

Τα καθαρά κέρδη μετά από φόρους ανήλθαν σε € 7.376 χιλ. το 2006 έναντι € 2.497 χιλ. το 2005 και € 6.396 χιλ. το 2004 παρουσιάζοντας μέση ετήσια αύξηση της τάξης του 7,4% η οποία οφείλεται κυρίως στο συνδυασμένο αποτέλεσμα της αυξομείωσης των Λειτουργικών Αποτελεσμάτων και του συνόλου των Φόρων Εισοδήματος (πχ. φόροι υπολογιζόμενοι με τους εγχώριους συντελεστές στα κέρδη, φόρος εισοδήματος προσωρινών διαφορών, διαφορές φορολογικού ελέγχου κλπ).

3.18.2 Χρηματοοικονομικές Πληροφορίες Ισολογισμών της LAVIPHARM Α.Ε.

ΙΣΟΛΟΓΙΣΜΟΣ			
(σε χιλ. ευρώ)	2004	2005	2006
ΠΕΡΙΟΥΣΙΑΚΑ ΣΤΟΙΧΕΙΑ			
Ενσώματα Πάγια	28.866	26.431	26.297
Άυλα Περιουσιακά Στοιχεία	29.498	30.475	30.579
Επενδυτικά Ακίνητα	961	190	961
Στοιχεία Ενεργητικού Προοριζόμενα προς Πώληση	0	2.171	0
Συμμετοχές σε Συγγενείς και θυγατρικές Εταιρείες	74.257	90.389	94.321
Λοιπές Μακροπρόθεσμες Απαιτήσεις	122	12.269	12.215
Σύνολο Μη Κυκλοφορούντων Περιουσιακών Στοιχείων	133.704	161.925	164.373
Κυκλοφορούντα Περιουσιακά Στοιχεία			
Αποθέματα	1.601	2.059	2.293
Πελάτες και Λοιπές Απαιτήσεις	88.109	34.566	43.829
Ταμειακά Διαθέσιμα και Ισοδύναμα	4.340	13.526	2.484
Δεσμευμένες Καταθέσεις	7.342	0	0
Σύνολο Κυκλοφορούντων Περιουσιακών Στοιχείων	101.392	50.151	48.606
ΣΥΝΟΛΟ ΠΕΡΙΟΥΣΙΑΚΩΝ ΣΤΟΙΧΕΙΩΝ	235.096	212.076	212.979
ΚΑΘΑΡΗ ΘΕΣΗ			
Μετοχικό Κεφάλαιο	39.293	39.293	39.293
Διαφορά υπέρ το Άρτιο	59.860	59.860	59.860
Αποθεματικά	5.904	10.496	10.865
Αποτέλεσμα εις νέον	6.448	3.410	10.417
Σύνολο Καθαρής Θέσης	111.505	113.059	120.435
ΥΠΟΧΡΕΩΣΕΙΣ			
Μακροπρόθεσμες Υποχρεώσεις			
Δάνεια	10.224	1.220	973
Αναβαλλόμενες Φορολογικές Υποχρεώσεις	1.132	2.196	3.801
Πρόβλεψη για Αποζημίωση Προσωπικού λόγω Εξόδου από την Υπηρεσία	1.063	1.140	1.211
Λοιπές Μακροπρόθεσμες Υποχρεώσεις	6	719	1.783
Σύνολο Μακροπρόθεσμων Υποχρεώσεων	12.425	5.275	7.768
Βραχυπρόθεσμες Υποχρεώσεις			
Προμηθευτές και Λοιπές Υποχρεώσεις	48.238	50.893	28.186
Φόροι Εισοδήματος Πληρωτέοι	4.635	2.593	2.141
Βραχυπρόθεσμα Δάνεια	58.293	40.256	54.449
Σύνολο Βραχυπρόθεσμων Υποχρεώσεων	111.166	93.742	84.776
Σύνολο Υποχρεώσεων	123.591	99.017	92.544
ΣΥΝΟΛΟ ΚΑΘΑΡΗΣ ΘΕΣΗΣ & ΥΠΟΧΡΕΩΣΕΩΝ	235.096	212.076	212.979

3.18.3 Ανάλυση Σημαντικών Πληροφοριών Ισολογισμών

ΑΥΛΑ ΠΕΡΙΟΥΣΙΑΚΑ ΣΤΟΙΧΕΙΑ

Τα άυλα περιουσιακά στοιχεία στις 31.12.2006 ανήλθαν σε € 30.579 χιλ. έναντι € 30.475 χιλ. την 31.12.2005 και αφορούν κυρίως δικαιώματα Βιομηχανικής Ιδιοκτησίας (χρήση σημάτων, διανομή και προώθηση προϊόντων) και έξοδα ανάπτυξης νέων προϊόντων.

Η κίνηση των άυλων περιουσιακών στοιχείων της Εταιρίας για το 2005 και το 2006 παρουσιάζεται στον ακόλουθο πίνακα:

ΑΥΛΑ ΠΕΡΙΟΥΣΙΑΚΑ ΣΤΟΙΧΕΙΑ				
(σε χιλ. €)	Έξοδα Αναπτύξεως	Παραχωρήσεις & Δικαιώματα Βιομ. Ιδιοκτησίας	Λοιπές Ανώματες Ακίνητοποιήσεις	Σύνολο
1/1/2005				
Αξία Κτήσης	1.848	30.439	18	32.305
Σωρευμένες αποσβέσεις	(389)	(2.411)	(7)	(2.807)
Αναπόσβεση Αξία	1.459	28.028	11	29.498
Αναπόσβεστη Αξία 1/1/2005	1.459	28.028	11	29.498
Προσθήκες	882	1.107	-	1.989
Διαγραφές (κόστος)	(13)	(6)	-	(19)
Διαγραφές (αποσβέσεις)	13	6	-	19
Αποσβέσεις	(159)	(852)	(1)	(1.012)
Αναπόσβεστη Αξία 31/12/2005	2.182	28.283	10	30.475
31/12/2005				
Αξία Κτήσης	2.717	31.540	18	34.275
Σωρευμένες αποσβέσεις	(535)	(3.257)	(8)	(3.800)
Αναπόσβεση Αξία	2.182	28.283	10	30.475
1/1/2006				
Αναπόσβεστη Αξία 1/1/2006	2.182	28.283	10	30.475
Προσθήκες	1.194	43	-	1.237
Διαγραφές (κόστος)	(28)	-	-	(28)
Διαγραφές (αποσβέσεις)	13	-	-	13
Αποσβέσεις περιόδου	(258)	(859)	(1)	(1.118)
Αναπόσβεστη Αξία 31/12/2006	3.103	27.467	9	30.579
31/12/2006				
Αξία Κτήσης	3.883	31.583	18	35.484
Σωρευμένες αποσβέσεις	(780)	(4.116)	(9)	(4.905)
Αναπόσβεση Αξία	3.103	27.467	9	30.579

Πηγή: Οικονομικές καταστάσεις των χρήσεων 2004, 2005 και 2006 που συντάχθηκαν από τη LAVIPHARM Α.Ε. βάσει των Δ.Π.Χ.Π. και έχουν ελεγχθεί από Ορκωτό Ελεγκτή – Λογιστή.

ΕΝΣΩΜΑΤΑ ΠΑΓΙΑ

Το σύνολο των ενσώματων παγίων ανήλθε σε € 28.866 χιλ. την 31.12.2004, σε € 26.431 την 31.12.2005 και σε € 26.287 χιλ. την 31.12.2006. Η κίνηση των ενσώματων παγίων για τις χρήσεις 2005 και 2006 παρουσιάζεται στον πίνακα που ακολουθεί:

ΕΝΣΩΜΑΤΑ ΠΑΓΙΑ					
(σε χιλ. €)	Γήπεδα- Οικόπεδα	Κτίρια & Τεχνικά Έργα	Μεταφορικά Μέσα	Μηχανήματα & Λοιπός Εξοπλισμός	Σύνολο
1/1/2005					
Αξία Κτήσης	9,755	12,973	385	11,699	34,812
Σωρευμένες αποσβέσεις	-	(984)	(265)	(4,697)	(5,946)
Αναπόσβεστη Αξία	9,755	11,989	120	7,002	28,866
Αναπόσβεστη Αξία 1/1/2005	9,755	11,989	120	7,002	28,866
Προσθήκες	-	180	-	479	659
Πωλήσεις - Διαγραφές	-	(7)	(86)	(12)	(105)
Μεταφορά σε στοιχεία ενεργητικού προοριζόμενα για πώληση	(1,400)	-	-	-	(1,400)
Πωλήσεις - Διαγραφές (αποσβεσθέντα)	-	7	80	5	92
Αποσβέσεις περιόδου	-	(812)	(22)	(847)	(1,681)
Αναπόσβεστη Αξία 31/12/2005	8,355	11,357	92	6,627	26,431
31/12/2005					
Αξία Κτήσης	8,355	13,146	299	12,166	33,966
Σωρευμένες αποσβέσεις	-	(1,789)	(207)	(5,539)	(7,535)
Αναπόσβεστη Αξία	8,355	11,357	92	6,627	26,431
1/1/2006					
Αναπόσβεστη Αξία 1/1/2006	8,355	11,357	92	6,627	26,431
Προσθήκες	-	2	29	185	216
Πωλήσεις - Διαγραφές	-	-	(38)	(41)	(79)
Πωλήσεις - Διαγραφές (αποσβεσθέντα)	-	-	9	7	16
Μεταφορά σε στοιχεία ενεργητικού προοριζόμενα για πώληση	1,400	-	-	-	1,400
Αποσβέσεις περιόδου	-	(817)	(22)	(848)	(1,687)
Αναπόσβεστη Αξία 31/12/2006	9,755	10,542	70	5,930	26,297
31/12/2006					
Αξία Κτήσης	9,755	13,148	290	12,310	35,503
Σωρευμένες αποσβέσεις	-	(2,606)	(220)	(6,380)	(9,206)
Αναπόσβεστη Αξία	9,755	10,542	70	5,930	26,297

Πηγή: Οικονομικές καταστάσεις των χρήσεων 2004, 2005 και 2006 που συντάχθηκαν από τη LAVIPHARM Α.Ε. βάσει των Δ.Π.Χ.Π. και έχουν ελεγχθεί από Ορκωτό Ελεγκτή – Λογιστή.

Η αξία των γηπέδων και κτηρίων αποτυπώνονται σε εύλογες αξίες βάσει αποτίμησης από ανεξάρτητους ορκωτούς εκτιμητές που πραγματοποιήθηκε κατά την πρώτη εφαρμογή των Δ.Π.Χ.Π. στην χρήση 2005. Η πολιτική της Εταιρίας είναι η αξία των γηπέδων και κτηρίων να επανεκτιμάται ανά τριετία βάσει των Δ.Π.Χ.Π.

ΕΠΕΝΔΥΣΕΙΣ ΣΕ ΣΥΓΓΕΝΕΙΣ ΚΑΙ ΘΥΓΑΤΡΙΚΕΣ ΕΤΑΙΡΙΕΣ

Ο λογαριασμός «Επενδύσεις σε συγγενείς και θυγατρικές εταιρίες» την 31.12.2006 ανήλθε σε € 94.321 χιλ. έναντι € 90.389 χιλ. την 31.12.2005. Η αύξηση του εν λόγω λογαριασμού οφείλεται στην αύξηση του ποσοστού συμμετοχής στη Pharma Plus Α.Ε. (€ 1.260 χιλ.) και στη Pharma Logistics (€ 2.672 χιλ.).

Η βασική λογιστική αρχή που εφαρμόζει η μητρική εταιρεία όσον αφορά τις συμμετοχές της είναι αυτή του κόστους αγοράς (κτήσης). Σε ενοποιημένο επίπεδο ο χειρισμός των συμμετοχών αναλύεται ως εξής:

α) **Θυγατρικές**

Θυγατρικές είναι εταιρίες στις οποίες ασκείται έλεγχος από την Εταιρία. Έλεγχος θεωρείται ότι υπάρχει όταν η μητρική εταιρία έχει την εξουσία, άμεσα ή έμμεσα να κατευθύνει τις χρηματοοικονομικές και λειτουργικές αρχές διαχείρισης των θυγατρικών, με σκοπό να έχει οφέλη από αυτές. Για την εκτίμηση της ύπαρξης ελέγχου, λαμβάνονται υπόψη τυχόν δικαιώματα ψήφου τα οποία προς το παρόν μπορούν να ασκούνται ή δύνανται να τροποποιηθούν. Οι συμμετοχές σε θυγατρικές εταιρίες αποτιμώνται στο κόστος κτήσεως αυτών, μειούμενο με τυχόν απομείωση της αξίας των συμμετοχών.

Όσον αφορά τη θυγατρική Lavipharm Corp (ΗΠΑ) δεν συντρέχει λόγος απομείωσης της συμμετοχής με δεδομένο ότι η αρμόδια αρχή των ΗΠΑ (Food and Drug Administration –FDA), στις 4 Αυγούστου 2006 ενέκρινε την κυκλοφορία του διαδερμικού φαρμάκου Φαιντανύλης . Η υφιστάμενη εταιρία είναι στη φάση παραγωγής του συγκεκριμένου φαρμάκου βάση παραγγελιών και έναρξη πωλήσεων το Δεύτερο Εξάμηνο του 2007.

Για τις υπόλοιπες θυγατρικές εταιρίες δεν συντρέχει λόγος απομείωσης με βάση τα επιχειρηματικά σχέδια ή τα υφιστάμενα αποτελέσματα αυτών.

β) **Συγγενείς**

Συγγενείς εταιρίες είναι οι εταιρίες στις οποίες η μητρική εταιρία ασκεί ουσιώδη επιρροή, αλλά όχι έλεγχο, επί των χρηματοοικονομικών και λειτουργικών πολιτικών τους. Οι συμμετοχές σε συγγενείς εταιρίες αποτιμώνται στο κόστος κτήσης αυτών, μειούμενο με τυχόν απομείωση της αξίας των συμμετοχών.

Για τις συγγενείς εταιρίες δεν συντρέχει λόγος απομείωσης με βάση τα επιχειρηματικά σχέδια ή τα υφιστάμενα αποτελέσματα αυτών.

Στον πίνακα που ακολουθεί παρουσιάζεται η ανάλυση του λογαριασμού «Επενδύσεις σε συγγενείς και θυγατρικές εταιρίες» την 31.12.2004, την 31.12.2005 και την 31.12.2006:

Συμμετοχές σε Συγγενείς και Θυγατρικές Εταιρίες			
(σε χιλ. €)	31/12/2004	31/12/2005	31/12/2006
Υπόλοιπο Έναρξης	71.268	74.257	90.389
Αύξηση ποσοστού συμμετοχής στην L.A.S. A.E.	2.800	-	-
Αύξηση ποσοστού συμμετοχής στην Lavipharm Corp.	480	16.500	-
Αύξηση ποσοστού συμμετοχής στη Pharma Plus A.E.	-	-	1.260
Αύξηση ποσοστού συμμετοχής στη Pharma Logistics	-	-	2.672
Ίδρυση της Castalia Lab. Dermat A.E.	54	-	-
Πώληση μέρους συμμετοχής της Lavipharm Corp.	-	(325)	-
Πώληση μέρους συμμετοχής της Castalia Lab. Dermat A.E.	-	(12)	-
Πώληση της LAVIKAT A.E.	-	(31)	-
Πώληση της Lavicosmetica A.E.	(345)	-	-
Υπόλοιπο Λήξης	74.257	90.389	94.321

Πηγή: Οικονομικές καταστάσεις των χρήσεων 2004, 2005 και 2006 που συντάχθηκαν από τη LAVIPHARM A.E. βάσει των Δ.Π.Χ.Π. και έχουν ελεγχθεί από Ορκωτό Ελεγκτή – Λογιστή.

Τα ποσοστά συμμετοχής της Εταιρίας έχουν ως ακολούθως:

Επωνυμία	Ποσοστό Συμμετοχής			Χώρα Εγκατάστασης	Αξία Συμμετοχών		
	31/12/2004	31/12/2005	31/12/2006		31/12/2004	31/12/2005	31/12/2006
Lavipharm Hellas A.E.	99.90%	99.90%	99.90%	ΕΛΛΑΔΑ	15,217	15,217	15,217
Lavipharm Active Services A.E.	100.00%	100.00%	100.00%	ΕΛΛΑΔΑ	8,213	8,213	8,213
Pharma Logistics A.E.	66.06%	66.06%	96.52%	ΕΛΛΑΔΑ	1,425	1,425	4,097
Pharma Plus A.E.	77.27%	77.27%	94.12%	ΕΛΛΑΔΑ	1,950	1,950	3,210
Castalia Lab. Dermat. A.E.	89.50%	68.50%	68.50%	ΕΛΛΑΔΑ	54	42	42
Lavipharm Pharmaceutical Services LTD	50.00%	50.00%	40.00%	ΚΥΠΡΟΣ	260	260	260
Lavipharm Corp.	49.86%	61.41%	61.41%	Η.Π.Α.	46,395	62,570	62,570
Laboratoire Lavipharm S.A.	45.00%	45.00%	45.00%	ΓΑΛΛΙΑ	712	712	712
Λοιπά	51.00%	-	-	ΕΛΛΑΔΑ	31	-	-
					74,257	90,389	94,321

Πηγή: Οικονομικές καταστάσεις των χρήσεων 2004, 2005 και 2006 που συντάχθηκαν από τη LAVIPHARM A.E. βάσει των Δ.Π.Χ.Π. και έχουν ελεγχθεί από Ορκωτό Ελεγκτή – Λογιστή.

Η αξία της συμμετοχής της Εταιρίας στην Lavipharm Corp. αυξήθηκε στη χρήση 2005 κατά ποσό € 16.500 χιλ. λόγω συμμετοχής στην αύξηση μετοχικού κεφαλαίου της εταιρίας.

Η αξία της συμμετοχής της Εταιρίας στην Pharma Logistics A.E. αυξήθηκε στη χρήση 2006 κατά ποσό € 2.672 χιλ. λόγω αύξησης του ποσοστού συμμετοχής στην εταιρία από 66,06% το 2005 σε 96,52% το 2006.

Η αξία της συμμετοχής της Εταιρίας στην Pharma Plus A.E. αυξήθηκε στη χρήση 2006 κατά ποσό € 1.620 χιλ. λόγω συμμετοχής στην αύξηση μετοχικού κεφαλαίου της εταιρίας.

ΑΠΟΘΕΜΑΤΑ

Ο λογαριασμός «Αποθέματα» της Εταιρίας την 31.12.2006 ανήλθε σε € 2.293 χιλ. από € 2.059 την 31.12.2005 και € 1.601 χιλ. την 31.12.2004 και αναλύεται ως εξής:

Αποθέματα			
(σε χιλ. €)	31/12/2004	31/12/2005	31/12/2006
Εμπορεύματα	2	4	6
Έτοιμα Προϊόντα	518	1.046	605
Πρώτες και βοηθητικές ύλες	2.017	2.208	3.044
Απομείωση αποθεμάτων	(936)	(1.199)	(1.362)
Σύνολο	1.601	2.059	2.293

Πηγή: Οικονομικές καταστάσεις των χρήσεων 2004, 2005 και 2006 που συντάχθηκαν από τη LAVIPHARM A.E. βάσει των Δ.Π.Χ.Π. και έχουν ελεγχθεί από Ορκωτό Ελεγκτή – Λογιστή.

Σημειώνεται ότι η αύξηση της απομείωσης των αποθεμάτων σε βάρος των αποτελεσμάτων εμφανίζεται στο κόστος πωλήσεων.

Τα αποθέματα αποτιμώνται στη χαμηλότερη αξία μεταξύ κόστος κτήσεως και καθαρής ρευστοποιήσιμης αξίας. Το κόστος προσδιορίζεται με τη μέθοδο του μέσου σταθμικού κόστους. Το κόστος των ετοιμών προϊόντων και των ημιτελών αποθεμάτων περιλαμβάνει το κόστος των υλικών, το άμεσο εργατικό κόστος και αναλογία του γενικού κοινού κόστους παραγωγής. Κόστος δανεισμού δεν περιλαμβάνεται στο κόστος κτήσεως των αποθεμάτων. Η καθαρή ρευστοποιήσιμη αξία εκτιμάται με βάση τις τρέχουσες τιμές πώλησης των αποθεμάτων στα πλαίσια της συνήθους δραστηριότητας αφαιρουμένων και των τυχόν εξόδων πώλησης όπου συντρέχει περίπτωση.

ΛΟΙΠΕΣ ΜΑΚΡΟΠΡΟΘΕΣΜΕΣ ΑΠΑΙΤΗΣΕΙΣ

Ο λογαριασμός «Λοιπές μακροπρόθεσμες απαιτήσεις» διαμορφώθηκαν σε € 12.215 χιλ. την 31.12.2006 έναντι € 12.269 χιλ. την 31.12.2005. Η ανάλυση του εν λόγω λογαριασμού παρουσιάζεται στον πίνακα που ακολουθεί:

Λοιπές Μακροπρόθεσμες Απαιτήσεις			
(σε χιλ. €)	31/12/2004	31/12/2005	31/12/2006
Μακροπρόθεσμες απαιτήσεις από πελάτες	1.867	1.132	-
Μακροπρόθεσμες απαιτήσεις από συνδεδεμένες εταιρίες	-	12.200	12.200
Λοιπές Μακροπρόθεσμες Απαιτήσεις	63	55	-
Δοθείσες εγγυήσεις	59	14	15
Μείον: Απομείωση απαιτήσεων	1.867	1.132	-
Σύνολο	122	12.269	12.215

Πηγή: Οικονομικές καταστάσεις των χρήσεων 2004, 2005 και 2006 που συντάχθηκαν από τη LAVIPHARM A.E. βάσει των Δ.Π.Χ.Π. και έχουν ελεγχθεί από Ορκωτό Ελεγκτή – Λογιστή.

Ο λογαριασμός «Μακροπρόθεσμες απαιτήσεις από συνδεδεμένες εταιρίες» ύψους € 12.200 χιλ. την 31.12.2006 αφορά πωλήσεις αγαθών και ενδοεταιρικό δάνειο προς τις συνδεδεμένες εταιρίες Lavipharm Laboratories Inc. (€ 8.764 χιλ.) και Lavipharm Corporation (€ 3.436 χιλ.) αντίστοιχα. Παρακάτω παραθέτουμε ανάλυση ως εξής. Lavipharm Corp 3.489 χιλ. αφορά δάνειο που είναι συμφωνα με τους όρους της αγοράς και Lavipharm Inc 8.711 χιλ. αφορά εμπορικές δραστηριότητες.

Τα ανωτέρω έχουν συναφθεί με όρους αγοράς.

ΠΕΛΑΤΕΣ ΚΑΙ ΛΟΙΠΕΣ ΑΠΑΙΤΗΣΕΙΣ

Ο λογαριασμός «Πελάτες και λοιπές απαιτήσεις» την 31.12.2006 ανήλθε σε € 43.829 χιλ. έναντι 34.566 χιλ. την 31.12.2005 και € 88.109 χιλ. την 31.12.2004. Στον πίνακα που ακολουθεί παρουσιάζεται αναλυτικά ο εν λόγω λογαριασμός:

Πελάτες και Λοιπές Απαιτήσεις			
(σε χιλ. €)	31/12/2004	31/12/2005	31/12/2006
Πελάτες και λοιποί χρεώστες	31.507	13.763	14.133
Απαιτήσεις από συνδεδεμένα μέρη	44.692	5.759	9.432
Απαιτήσεις από σχετιζόμενα μέρη	1.644	1.799	1.449
Προκαταβολές σε τρίτους και λοιπές απαιτήσεις	2.809	5.615	6.649
Επιταγές μεταχρονολογημένες	11.490	8.744	10.554
Απαιτήσεις από Ελληνικό Δημόσιο	4.087	4.882	5.827
Μείον: Απομείωση απαιτήσεων	8.120	5.996	4.215
Σύνολο	88.109	34.566	43.829

Πηγή: Οικονομικές καταστάσεις των χρήσεων 2004, 2005 και 2006 που συντάχθηκαν από τη LAVIPHARM A.E. βάσει των Δ.Π.Χ.Π. και έχουν ελεγχθεί από Ορκωτό Ελεγκτή – Λογιστή.

Η μείωση της απομείωσης των απαιτήσεων σε όφελος των αποτελεσμάτων εμφανίζεται στα Λοιπά λειτουργικά έσοδα.

Στο λογαριασμό «Πελάτες και λοιπές απαιτήσεις» και στο κονδύλι «Απαιτήσεις από συνδεδεμένα μέρη» κατά την 31.12.2006, περιλαμβάνονται απαιτήσεις συνολικού ύψους USD 1.626 χιλ. (€ 1.200 χιλ.) οι οποίες αφορούν πωλήσεις προς την Laboratoires Lavipharm S.A..

ΤΑΜΙΑΚΑ ΔΙΑΘΕΣΙΜΑ ΚΑΙ ΙΣΟΔΥΝΑΜΑ

Ο λογαριασμός «Ταμιακά διαθέσιμα και ισοδύναμα» την 31.12.2006 ανήλθε σε € 2.484 χιλ. έναντι € 13.526 χιλ. την 31.12.2005 και αναλύεται στον ακόλουθο πίνακα:

Ταμιακά Διαθέσιμα και Ισοδύναμα			
(σε χιλ. €)	31/12/2004	31/12/2005	31/12/2006
Διαθέσιμα στο ταμείο	1.239	318	51
Βραχυπρόθεσμες τραπεζικές καταθέσεις	3.101	13.208	2.433
Σύνολο	4.340	13.526	2.484
Δεσμευμένες καταθέσεις	7.342	-	-
Σύνολο	7.342	-	-

Πηγή: Οικονομικές καταστάσεις των χρήσεων 2004, 2005 και 2006 που συντάχθηκαν από τη LAVIPHARM Α.Ε. βάσει των Δ.Π.Χ.Π. και έχουν ελεγχθεί από Ορκωτό Ελεγκτή – Λογιστή.

Το κονδύλι «Δεσμευμένες καταθέσεις» ύψους € 7.342 χιλ. (USD 10.000 χιλ.) την 31.12.2004 αφορούσε εγγύηση ισόποσου δανείου της θυγατρικής εταιρίας LAVIPHARM Corp. οι οποίες αποδεσμεύθηκαν και χρησιμοποιήθηκαν για τη μερική αποπληρωμή προμηθευτών και λοιπών υποχρεώσεων στις αρχές του 2006.

ΊΔΙΑ ΚΕΦΑΛΑΙΑ

Μετοχικό Κεφάλαιο

Το Μετοχικό Κεφάλαιο της Εταιρίας την 31.12.2006 και την 31.12.2005 ανήρχετο σε € 39.293 χιλ. διαιρούμενο σε 39.293.100 μετοχές, ονομαστικής αξίας € 1,00 η κάθε μία. Όλες οι εκδοθείσες μετοχές έχουν εξοφληθεί πλήρως.

Διαφορά υπέρ το Άρτιο

Η διαφορά από το άρτιο δημιουργήθηκε στις χρήσεις 2000 μέχρι 2004 και ανήρχετο την 31.12.2006 και την 31.12.2005 σε € 59.860 χιλ.

ΔΑΝΕΙΑ

Την 31.12.2006, το σύνολο των υποχρεώσεων της Εταιρίας ύψους € 55.422 χιλ. αφορά κατά € 973 χιλ. σε μακροπρόθεσμες υποχρεώσεις και κατά € 54.449 χιλ. σε βραχυπρόθεσμες υποχρεώσεις. Η ανάλυση των των μακροπρόθεσμων και βραχυπρόθεσμων υποχρεώσεων της Εταιρίας κατά την τριετία 2004- 2006 αναλύεται στον πίνακα που ακολουθεί:

Δάνεια			
(σε χιλ. €)	31/12/2004	31/12/2005	31/12/2006
Μακροπρόθεσμα			
Κοινοπρακτικό δάνειο	9.646	-	-
Μακροπρόθεσμες υποχρεώσεις χρηματοδοτικών μισθώσεων	578	1.220	973
Σύνολο	10.224	1.220	973
Βραχυπρόθεσμα			
Κοινοπρακτικό δάνειο	11.357	16.364	-
Λοιπά βραχυπρόθεσμα δάνεια (για κεφ. κίνησης)	45.892	23.710	54.264
Βραχυπρόθεσμες υποχρεώσεις χρηματοδοτικών μισθώσεων	1.044	182	185
Σύνολο	58.293	40.256	54.449
Σύνολο δανείων	68.517	41.476	55.422

Πηγή: Οικονομικές καταστάσεις των χρήσεων 2004, 2005 και 2006 που συντάχθηκαν από τη LAVIPHARM Α.Ε. βάσει των Δ.Π.Χ.Π. και έχουν ελεγχθεί από Ορκωτό Ελεγκτή – Λογιστή.

Το κονδύλι «Μακροπρόθεσμες υποχρεώσεις χρηματοδοτικών μισθώσεων» την 31.12.2006 ανήλθε σε € 973 χιλ. και αφορούσε το ακίνητο στην περιοχή Πυλαίας Θεσσαλονίκης (€ 956 χιλ.), κλιματιστικό (€ 13 χιλ.) και μηχάνημα παραγωγής (€ 4 χιλ.).

Το κονδύλι «Βραχυπρόθεσμες υποχρεώσεις χρηματοδοτικών μισθώσεων» την 31.12.2006 ανήλθε σε € 185 χιλ. και αφορούσε το ακίνητο στην περιοχή Πυλαίας Θεσσαλονίκης (€ 137 χιλ.), κλιματιστικό (€ 40 χιλ.) και μηχάνημα παραγωγής (€ 8 χιλ.).

Την 27.9.2006, η Εταιρία σύναψε σύμβαση με τράπεζα του εξωτερικού, για τη χορήγηση σε αυτήν ομολογιακού δανείου (τακτής λήξης) συνολικού ποσού € 32.500 χιλ. (στο εξής αναφερόμενο ως δάνειο). Το δάνειο αυτό φέρει τόκο, βάσει του μηνιαίου διατραπεζικού δείκτη δανεισμού του ΕΥΡΩ (EURIBOR), πλέον ενός κυμαινόμενου περιθωρίου. Η πλήρης αποπληρωμή του δανείου προβλέπεται το αργότερο μέχρι την 27.9.2007, ωστόσο προγενέστερη ολοσχερής ή μερική εξόφληση είναι επιτρεπόμενη. Το εν λόγω δάνειο χρησιμοποιήθηκε για την αποπληρωμή του κοινοπρακτικού δανείου, λοιπών βραχυπρόθεσμων δανείων και υποχρεώσεων. Το δάνειο είναι εξασφαλισμένο με υποθήκη επί των ενσώματων παγίων συνολικού ύψους € 36.017 χιλ. και με ενεχυρίαση μετοχών της Εταιρίας και των θυγατρικών της (βλ. Σχετικά ενότητα 3.13.6 «Χρηματοδοτικές Συμβάσεις» του παρόντος Ενημερωτικού Δελτίου).

Τα λοιπά βραχυπρόθεσμα δάνεια έχουν χορηγηθεί από διάφορες τράπεζες και κάτω από συγκεκριμένους όρους χορήγησης και για το μεγαλύτερο μέρος τους είναι εγγυημένα με εμπορικές απαιτήσεις της Εταιρίας (πελάτες) συνολικού ύψους € 12.976 χιλ. και εξασφαλισμένα με προσημειώσεις επί των ενσώματων παγίων ύψους € 1.769 χιλ.

Τα μέσα σταθμικά επιτόκια την ημερομηνία του ισολογισμού είχαν ως εξής:

	31.12.2004	31.12.2005	31.12.2006
Κοινοπρακτικό δάνειο	5,01%	5,22%	-
Λοιπά βραχ/σμα δάνεια (για κεφ. κίνησης)	5,10%	5,20%	6,50%

Πηγή: Οικονομικές καταστάσεις των χρήσεων 2004, 2005 και 2006 που συντάχθηκαν από τη LAVIPHARM Α.Ε. βάσει των Δ.Π.Χ.Π. και έχουν ελεγχθεί από Ορκωτό Ελεγκτή – Λογιστή.

Οι υποχρεώσεις για χρηματοδοτικές μισθώσεις αναλύονται ως εξής:

(σε χιλ.)	Κεφάλαιο	Τόκος	Σύνολο
	31/12/2006	31/12/2006	31/12/2006
Έως 1 έτος	185	34	219
1 - 5 έτη	767	91	858
Περισσότερα από 5 έτη	206	4	210
Σύνολο	1.158	129	1.287

Πηγή: Οικονομικές καταστάσεις των χρήσεων 2004, 2005 και 2006 που συντάχθηκαν από τη LAVIPHARM Α.Ε. βάσει των Δ.Π.Χ.Π. και έχουν ελεγχθεί από Ορκωτό Ελεγκτή – Λογιστή.

ΠΡΟΜΗΘΕΥΤΕΣ ΚΑΙ ΛΟΙΠΕΣ ΥΠΟΧΡΕΩΣΕΙΣ

Ο λογαριασμός «Προμηθευτές και λοιπές υποχρεώσεις» την 31.12.2006 ανήλθε σε € 28.186 χιλ. έναντι € 50.893 χιλ. την 31.12.2005 και € 48.238 χιλ. την 31.12.2004. Η ανάλυση του εν λόγω λογαριασμού παρουσιάζεται στον κάτωθι πίνακα:

Προμηθευτές και Λοιπές Υποχρεώσεις			
(σε χιλ. €)	31/12/2004	31/12/2005	31/12/2006
Προμηθευτές και λοιποί πιστωτές	19.480	17.209	7.348
Ποσά οφειλόμενα σε συνδεδεμένα μέρη	23.857	26.640	13.629
Ποσά οφειλόμενα σε σχετιζόμενα μέρη	123	73	222
Ασφαλιστικοί οργανισμοί	804	569	465
Προκαταβολές Πελατών	709	1.681	1.271
Φόροι τέλη πληρωτέοι	478	594	711
Μερίσματα Πληρωτέα	19	78	78
Μη δεδουλευμένα έξοδα	1.459	1.771	1.262
Λοιπά	1.309	2.278	3.200
Σύνολο	48.238	50.893	28.186

Πηγή: Οικονομικές καταστάσεις των χρήσεων 2004, 2005 και 2006 που συντάχθηκαν από τη LAVIPHARM Α.Ε. βάσει των Δ.Π.Χ.Π. και έχουν ελεγχθεί από Ορκωτό Ελεγκτή – Λογιστή.

Το κονδύλι «Ποσά οφειλόμενα σε συνδεδεμένα μέρη» ύψους € 13.629 χιλ. την 31.12.2006 αφορούσε αγορές εμπορευμάτων / υπηρεσιών / τελικών αποθεμάτων από τις συνδεδεμένες εταιρίες Lavipharm Hellas Α.Ε. (€ 1.361 χιλ.), Castalia Lab. Derm. Α.Ε. (€ 2.804 χιλ.), Pharma Logistics Α.Ε. (€ 6.258 χιλ.), Lavipharm Active Services Α.Ε. (€ 2.200 χιλ.), Λάρισα Φαρμακευτική Α.Ε. (€ 159 χιλ.), L.A.S. Πάτρα Α.Ε. (€ 119 χιλ.), Laboratoires Lavipharm S.A. (€ 722 χιλ.), Hitex S.A. (€ 5 χιλ.), και Καβάλα Φαρμακευτική Α.Ε. (€ 1 χιλ.)

ΑΝΑΒΑΛΛΟΜΕΝΕΣ ΦΟΡΟΛΟΓΙΚΕΣ ΥΠΟΧΡΕΩΣΕΙΣ

Οι αναβαλλόμενες φορολογικές απαιτήσεις και υποχρεώσεις, υπολογίζονται βάσει του συντελεστή φορολογίας εισοδήματος που θα ισχύει κατά τις χρήσεις που αναμένεται να ανακτηθούν τα στοιχεία του ενεργητικού και να τακτοποιηθούν οι υποχρεώσεις και συνοψίζονται στα ακόλουθα μεγέθη:

Αναβαλλόμενες Φορολογικές Υποχρεώσεις			
(σε χιλ. €)	31/12/2004	31/12/2005	31/12/2006
Αναβαλλόμενες Φορολογικές Απαιτήσεις			
Φορολογική αξία μεταφερόμενων ζημιών	-	(296)	-
Διαγραφή εξόδων αύξησης κεφαλαίου και ίδρύσεως & πρώτης εγκατάστασης	(4)	(2)	(2)
Διαγραφές άυλων παγίων	(973)	(995)	(995)
Διαγραφές ενσώματων περιουσιακών στοιχείων	(24)	(18)	(18)
Απαξίωση απαιτήσεων	(2.497)	(1.782)	(994)
Απαξίωση αποθεμάτων		(45)	(86)
Πρόβλεψη αποζημίωσης προσωπικού λόγω εξόδου από την υπηρεσία	(266)	(285)	(303)
Σύνολο Αναβαλλόμενης Φορολογικής Απαίτησης	(3.764)	(3.423)	(2.398)
Αναβαλλόμενες Φορολογικές Υποχρεώσεις			
Προσαρμογή αξίας ενσώματων και άυλων περιουσιακών στοιχείων με βάση την ωφέλιμη ζωή	1.803	2.342	2.855
Αναπροσαρμογή αξίας ενσώματων στοιχείων (οικοπέδων-κτιρίων)	2.566	2.566	2.566
Χρηματοδοτική μίσθωση	21	57	110
Πιστωτικές συναλλαγματικές διαφορές	486	654	668
Απαξίωση αποθεμάτων	20	-	-
Σύνολο Αναβαλλόμενης Φορολογικής Υποχρέωσης	4.896	5.619	6.199
Συνολική Αναβαλλόμενη Φορολογική (Απαίτηση) / Υποχρέωση	1.132	2.196	3.801

Πηγή: Οικονομικές καταστάσεις των χρήσεων 2004, 2005 και 2006 που συντάχθηκαν από τη LAVIPHARM Α.Ε. βάσει των Δ.Π.Χ.Π. και έχουν ελεγχθεί από Ορκωτό Ελεγκτή – Λογιστή.

Η κίνηση των προσωρινών διαφορών (€ 1.605 χιλ.) κατά τη διάρκεια της χρήσης 2006 έχει καταχωρηθεί στα αποτελέσματα της χρήσης 2006.

Ο λογαριασμός «Διαγραφές άυλων παγίων» αφορά την αναλογία της αναβαλλόμενης φορολογίας από διαγραφές άυλων παγίων που προκύπτουν από διαφορές μεταξύ του Ε.Γ.Λ.Σ. και των Δ.Π.Χ.Π.

Σύμφωνα με τις διατάξεις της Ελληνικής φορολογικής νομοθεσίας ο συντελεστής φόρου εισοδήματος κατά την 31.12.2004 ήταν 35%. Βάσει του Ν. 3296/2004, ο συντελεστής φορολόγησης κερδών μειώθηκε σε 32% το 2005, 29% για τη χρήση 2006 και 25% για τις χρήσεις 2007 και μετέπειτα.

3.18.4 Χρηματοοικονομικές Πληροφορίες Ταμειακών Ροών της LAVIPHARM Α.Ε.

ΤΑΜΕΙΑΚΕΣ ΡΟΕΣ			
(σε χιλ. ευρώ)	2004	2005	2006
Ταμειακές Ροές από Λειτουργικές Δραστηριότητες			
Κέρδη προ Φόρων	13.583	3.837	9.787
Αναπροσαρμογές για:			
Αποσβέσεις & Διαγραφές Περιουσιακών Στοιχείων	2.991	2.693	2.805
Προβλέψεις	(24)	(2.481)	(2.618)
Συναλλαγματικές Διαφορές	1.030	(1.930)	454
Αποτελέσματα (κέρδη & ζημιές επενδυτικής δραστηριότητας)	(13.655)	72	(761)
Χρηματοοικονομικά Έξοδα	4.617	3.988	4.822
Πλέον/Μείον: Προσαρμογές για Μεταβολές Λογαριασμών Κεφαλαίου Κίνησης ή που Σχετίζονται με τις Λειτουργικές			
Μείωση / (Αύξηση) Αποθεμάτων	253	(1.092)	(397)
Μείωση / (Αύξηση) Πελατών και Λοιπών Απαιτήσεων	5.741	25.012	(6.723)
Μείωση / (Αύξηση) Λοιπών Μακροπρόθεσμων Απαιτήσεων	1.044	788	1.186
(Μείωση) / Αύξηση Προμηθευτών και Λοιπών Υποχρεώσεων	(7.575)	2.493	(23.069)
Μείον:			
Χρηματοοικονομικά Έξοδα Πληρωθέντα	(4.596)	(4.002)	(4.356)
Καταβληθείσες Αποζημιώσεις σε Προσωπικό	(68)	(38)	(60)
Καταβλημένοι Φόροι	(1.429)	(1.608)	(2.484)
Καθαρές Ροές από Λειτουργικές Δραστηριότητες (α)	1.912	27.732	(21.414)
Ταμειακές Ροές από Επενδυτικές Δραστηριότητες			
Αύξηση Ποσοστού Συμμετοχής θυγατρικών και Συγγενών Επιχειρήσεων	(3.334)	0	(2.260)
Εισπράξεις από Πωλήσεις θυγατρικών και Συγγενών Επιχειρήσεων	14.000	296	0
Αγορά Ενσώματων και Άυλων Παγίων Περιουσιακών Στοιχείων	(10.134)	(2.635)	(1.453)
Εισπράξεις από Πωλήσεις Ενσώματων και Άυλων Παγίων	0	0	107
Τόκοι Εισπραχθέντες	0	3.240	32
Καθαρές Ροές από Επενδυτικές Δραστηριότητες (β)	532	901	(3.574)
Ταμειακές Ροές από Χρηματοδοτικές Δραστηριότητες			
Εισπράξεις από Αύξηση Μετοχικού Κεφαλαίου			
Αποδεσμευμένες Καταθέσεις	0	8.477	0
Πώληση Ιδίων Μετοχών	0	630	0
Αντληθέντα Δάνεια	0	0	30.310
Εξοφλήσεις Δανείων	(456)	(27.040)	(16.364)
Μερίσματα Πληρωθέντα	(34)	(1.514)	0
Καθαρές Ροές από Χρηματοδοτικές Δραστηριότητες (γ)	(490)	(19.447)	13.946
Καθαρή Αύξηση/(Μείωση) στα Ταμειακά Διαθέσιμα & Ισοδύναμα (α) + (β) + (γ)	1.954	9.186	(11.042)
Ταμιακά Διαθέσιμα και Ισοδύναμα στην Αρχή της Χρήσης	2.386	4.340	13.526
Ταμειακά Διαθέσιμα & Ισοδύναμα Λήξης Περιόδου	4.340	13.526	2.484

3.18.5 Χρηματοοικονομικές Πληροφορίες για τις Μεταβολές της Καθαρής Θέσης της LAVIPHARM A.E. 2004 – 2006

ΜΕΤΑΒΟΛΗ ΚΑΘΑΡΗΣ ΘΕΣΗΣ							
(ποσά σε χιλ. €)	Μετοχικό Κεφάλαιο	Αποθεματικό Υπέρ το Άρτιο	Τακτικό Αποθεματικό	Ίδιες Μετοχές	Λοιπά Αποθεματικά	Υπόλοιπο Κερδών εις νέο	Σύνολο
Υπόλοιπο 01.01.2004	39.293	59.860	1.240	(2.314)	6.972	58	105.109
Κέρδη μετά από φόρους	-	-	-	-	-	6.396	6.396
Αποθεματικά	-	-	6	-	-	(6)	-
Υπόλοιπο 31.12.2004	39.293	59.860	1.246	(2.314)	6.972	6.448	111.505
Υπόλοιπο 01.01.2005	39.293	59.860	1.246	(2.314)	6.972	6.448	111.505
Κέρδη μετά από φόρους	-	-	-	-	-	2.497	2.497
Αποθεματικά	-	-	330	-	1.989	(2.319)	-
Μερίσματα	-	-	-	-	-	(1.573)	(1.573)
Μεταφορά αποθεματικών απ' ευθείας στη καθαρή θέση	-	-	-	-	(41)	41	-
Πώληση ιδίων μετοχών	-	-	-	630	-	-	630
Μεταφορά ζημίας από πώληση ιδίων μετοχών απ' ευθείας στο υπόλοιπο κερδών εις νέον	-	-	-	1.684	-	(1.684)	-
Υπόλοιπο 31.12.2005	39.293	59.860	1.576	-	8.920	3.410	113.059
Υπόλοιπο 01.01.2006	39.293	59.860	1.576	-	8.920	3.410	113.059
Κέρδη μετά από φόρους	-	-	-	-	-	7.376	7.376
Αποθεματικά	-	-	369	-	-	(369)	-
Υπόλοιπο 31.12.2006	39.293	59.860	1.945	-	8.920	10.417	120.435

3.19 ΑΠΟΛΟΓΙΣΤΙΚΕΣ ΠΛΗΡΟΦΟΡΙΕΣ ΔΡΑΣΤΗΡΙΟΤΗΤΑΣ ΟΜΙΛΟΥ LAVIPHARM 2004-2006

Οι χρηματοοικονομικές πληροφορίες της Ομίλου της Εταιρίας που παρατίθενται στο παρόν κεφάλαιο αφορούν στις οικονομικές χρήσεις που έληξαν στις 31.12.2004, 31.12.2005 και 31.12.2006 και προέρχονται από:

- Τις ενοποιημένες οικονομικές καταστάσεις της χρήσης 2004 οι οποίες συντάχθηκαν από την Εταιρία, σύμφωνα με τα Διεθνή Λογιστικά Πρότυπα / Διεθνή Πρότυπα Χρηματοοικονομικής Πληροφόρησης (Δ.Λ.Π. / Δ.Π..Χ.Π.), για τους σκοπούς του Ενημερωτικού Δελτίου όπως προβλέπεται από τις διατάξεις του Παραρτήματος Ι της ενότητας 20.1 του Κανονισμού 809/2004 της Επιτροπής των Ευρωπαϊκών Κοινοτήτων και εγκρίθηκαν από το Διοικητικό Συμβούλιο της Εταιρίας την 18 Μαΐου 2007 και έχουν αναρτηθεί στο διαδίκτυο στην ηλεκτρονική διεύθυνση www.lavipharm.gr. Οι ανωτέρω ενοποιημένες οικονομικές καταστάσεις της χρήσης 2004 έχουν ελεγχθεί από την Ορκωτό Ελεγκτή κα Βασιλική Μερεντίτη (Α.Μ.Σ.Ο.Ε.Λ. 16281) της ελεγκτικής εταιρίας ΣΟΛ Α.Ε. Ορκωτοί Ελεγκτές Λογιστές Σύμβουλοι Επιχειρήσεων.
- Τις οικονομικές καταστάσεις της Εταιρίας των χρήσεων 2005 - 2006, οι οποίες συντάχθηκαν από την Εταιρία, σύμφωνα με τα Διεθνή Λογιστικά Πρότυπα / Διεθνή Πρότυπα Χρηματοοικονομικής Πληροφόρησης (Δ.Λ.Π. / Δ.Π..Χ.Π.) και εγκρίθηκαν από το Διοικητικό Συμβούλιο της Εταιρίας την 23 Φεβρουαρίου 2006 και την 28 Φεβρουαρίου 2007 αντίστοιχα και έχουν αναρτηθεί στο διαδίκτυο στην ηλεκτρονική διεύθυνση www.lavipharm.gr. Η χρήση 2005 έχει ελεγχθεί από τον Ορκωτό Ελεγκτή κ. Ιωάννη Γ. Χριστόπουλο (Α.Μ.Σ.Ο.Ε.Λ. 12571) της ελεγκτικής εταιρίας ΣΟΛ Α.Ε. Ορκωτοί Ελεγκτές Λογιστές Σύμβουλοι Επιχειρήσεων, Φωκίωνος Νέγρη 3, 112 57 Αθήνα, τηλ. 210-8691000 και η χρήση 2006 έχει ελεγχθεί από τον Ορκωτό Ελεγκτή κ. Δημήτριο Ευστ. Κακούρα (Α.Μ.Σ.Ο.Ε.Λ. 13291) της ελεγκτικής εταιρίας ΣΟΛ Α.Ε. Ορκωτοί Ελεγκτές Λογιστές Σύμβουλοι Επιχειρήσεων.

Ο Εταιρία υιοθέτησε τα Διεθνή Λογιστικά Πρότυπα / Διεθνή Πρότυπα Χρηματοοικονομικής Πληροφόρησης (Δ.Λ.Π. / Δ.Π..Χ.Π.) για πρώτη φορά με σκοπό τη σύνταξη των ετήσιων και περιοδικών οικονομικών καταστάσεων της (μητρικές και ενοποιημένες) για τη χρήση που έληξε την 31.12.2005.

Οι πίνακες που ακολουθούν παρουσιάζουν ανά χρήση τις εταιρίες που περιλαμβάνονται στις ενοποιημένες οικονομικές καταστάσεις της 31.12.2004, 31.12.2005 και 31.12.2006:

Πίνακας των εταιριών που συμμετέχουν στις Ενοποιημένες Οικονομικές Καταστάσεις της LAVIPHARM 31.12.2006					
Εταιρία	Έδρα	Δραστηριότητα	Άμεση Συμμετοχή	Έμμεση Συμμετοχή	Μέθοδος Ενοποίησης
Lavipharm Hellas A.E.	Ελλάδα	Βιομηχανική και Εμπορική	99,90%		Ολική
Pharma Logistics A.E.	Ελλάδα	Υπηρεσίες διανομής	96,52%		Ολική
Lavipharm Active Services A.E.	Ελλάδα	Φαρμακαποθήκη	100,00%		Ολική
Pharma Plus Εξυπηρέτηση Φαρμακείων A.E.	Ελλάδα	Εξυπηρέτηση φαρμακείων	94,12%		Ολική
Castalia Laboratoires Dermatologiques A.E.	Ελλάδα	Εμπορική	68,50%		Ολική
Lavipharm Corporation	Η.Π.Α.	Εταιρία συμμετοχών	61,41%		Ολική
Laboratoires Lavipharm S.A.	Γαλλία	Ανάπτυξη καλλυντικών τεχνολογιών & προϊόντων	45,00%		Ολική
Νεοφάρμ Α.Ε.	Ελλάδα	Φαρμακαποθήκη		70,00% μέσω της θυγατρικής της Lavipharm Active Services	Ολική
Καβάλα Φαρμακευτική Α.Ε.	Ελλάδα	Φαρμακαποθήκη		70,00% μέσω της θυγατρικής της Lavipharm Active Services	Ολική
L.A.S. Πάτρα Α.Ε.	Ελλάδα	Φαρμακαποθήκη		98,30% μέσω της θυγατρικής της Lavipharm Active Services	Ολική
Λάρισα Φαρμακευτική Α.Ε.	Ελλάδα	Φαρμακαποθήκη		98,30% μέσω της θυγατρικής της Lavipharm Active Services	Ολική
L.A.S. Θεσσαλονίκη Μ.Ε.Π.Ε.	Ελλάδα	Φαρμακαποθήκη		100,00% μέσω της θυγατρικής της Lavipharm Active Services	Ολική
Lavipharm Laboratories Inc.	Η.Π.Α.	Ερευνητικό κέντρο		61,41% μέσω της θυγατρικής της Lavipharm Corporation	Ολική
Lavipharm France Holding	Γαλλία	Εταιρία συμμετοχών		44,87% μέσω της θυγατρικής της Laboratoires Lavipharm	Ολική
Hilex	Η.Π.Α.	Εφαρμογή τεχνολογίας υπερκρίσιμων υγρών		44,87% μέσω της 100% θυγατρικής της Laboratoires Lavipharm, Lavipharm France Holding	Ολική
Lavipharm Pharmaceutical Services Ltd ¹	Κύπρος	Παροχή διοικητικών υπηρεσιών	40,00%		Καθαρή Θέση
Lavipharm Cyprus Ltd	Κύπρος	Εμπορική		40,00% μέσω της θυγατρικής της Lavipharm Pharmaceutical Services	Καθαρή Θέση
Lavipharm Distribution Ltd	Κύπρος	Υπηρεσίες διανομής		20,49% μέσω της θυγατρικής της Lavipharm Pharmaceutical Services	Καθαρή Θέση
Phasex ²	Η.Π.Α.	Ανάπτυξη τεχνολογίας υπερκρίσιμων υγρών		18,42% μέσω της 100% θυγατρικής της Lavipharm Corporation, Lavipharm Laboratories Inc.	Καθαρή Θέση
Separex ²	Γαλλία	Εφαρμογή τεχνολογίας υπερκρίσιμων υγρών		15,65% μέσω της έμμεσης συμμετοχής της στη Lavipharm France Holding	Καθαρή Θέση

Πηγή: Επεξεργασία στοιχείων από την Εταιρία, μη ελεγμένων από Ορκωτό Ελεγκτή – Λογιστή.

Σημείωση:

1. Τον Οκτώβριο του 2006 πραγματοποιήθηκε αύξηση μετοχικού κεφαλαίου στη θυγατρική εταιρία Lavipharm Pharmaceutical Services Ltd με παραίτηση του δικαιώματος προτίμησης από πλευράς Lavipharm A.E. Μετά την παραπάνω αύξηση το καταληκτικό ποσοστό συμμετοχής στο μετοχικό κεφάλαιο της Lavipharm Pharmaceutical Services Ltd διαμορφώθηκε σε 40% έναντι 50% που ήταν μέχρι την 30.9.2006. Λόγω της ανωτέρω μείωσης του ποσοστού συμμετοχής η εν λόγω εταιρία ενοποιείται πλέον με τη μέθοδο της καθαρής θέσης.

2. α) Η Lavipharm Corp. έχει μέσω της Lavipharm Inc. ποσοστό συμμετοχής στη Phasex 30% και την ενοποιεί με την μέθοδο της καθαρής θέσης. Η Lavipharm A.E. έχει ποσοστό συμμετοχής στη Lavipharm Corp. 61,41% και την ενοποιεί με την μέθοδο της ολικής ενοποίησης. Ως εκ τούτου, η Lavipharm A.E. συμμετέχει στην Phasex με ποσοστό 18,42% (30% x 61,41%) μέσω της Lavipharm Corp.

β) Η Laboratoires Lavipharm S.A. έχει μέσω της Lavipharm France Holding ποσοστό συμμετοχής στην Separex 34,87% και την ενοποιεί με την μέθοδο της καθαρής θέσης. Η Lavipharm A.E. έχει ποσοστό συμμετοχής στη Laboratoires Lavipharm S.A. 45% και την ενοποιεί με τη μέθοδο της ολικής ενοποίησης. Ως εκ τούτου, η Lavipharm A.E. συμμετέχει στη Separex με ποσοστό 15,65% (34,87% x 44,87%) μέσω της Laboratoires Lavipharm S.A.

γ) Την 31.3.2007 η LAVIPHARM A.E. συμμετείχε έμμεσα με ποσοστό 15,65% στη SEPAREX S.A. μέσω της LAVIPHARM FRANCE HOLDING. Στις 15.6.2007, η Εταιρία προέβη στην πώληση της ανωτέρω συμμετοχής της στην εν λόγω εταιρία.

Πίνακας των εταιριών που συμμετέχουν στις Ενοποιημένες Οικονομικές Καταστάσεις της LAVIPHARM 31.12.2005					
Εταιρία	Έδρα	Δραστηριότητα	Άμεση Συμμετοχή	Έμμεση Συμμετοχή	Μέθοδος Ενοποίησης
Lavipharm Hellas A.E.	Ελλάδα	Βιομηχανική και Εμπορική	99,90%		Ολική
Pharma Logistics A.E.	Ελλάδα	Υπηρεσίες διανομής	66,06%		Ολική
Lavipharm Active Services A.E.	Ελλάδα	Φαρμακαποθήκη	100,00%		Ολική
Pharma Plus Εξυπηρέτηση Φαρμακείων Α.Ε.	Ελλάδα	Εξυπηρέτηση Φαρμακείων	77,27%		Ολική
Casalia Laboratoires Dermatologiques A.E.					
Lavipharm Pharmaceutical Services Ltd	Κύπρος	Παροχή διοικητικών υπηρεσιών	50,00%		Ολική
Lavipharm Corporation	Η.Π.Α.	Εταιρία συμμετοχών	61,41%		Ολική
Laboratoires Lavipharm S.A.	Γαλλία	Ανάπτυξη καλλυντικών τεχνολογιών & προϊόντων	45,00%		Ολική
Νεοφάρμ Α.Ε.	Ελλάδα	Φαρμακαποθήκη		70,00% μέσω της θυγατρικής της Lavipharm Active Services	Ολική
Καβάλα Φαρμακευτική Α.Ε.	Ελλάδα	Φαρμακαποθήκη		70,00% μέσω της θυγατρικής της Lavipharm Active Services	Ολική
L.A.S. Πάτρα Α.Ε.	Ελλάδα	Φαρμακαποθήκη		98,30% μέσω της θυγατρικής της Lavipharm Active Services	Ολική
Λάρσα Φαρμακευτική Α.Ε.	Ελλάδα	Φαρμακαποθήκη		98,30% μέσω της θυγατρικής της Lavipharm Active Services	Ολική
L.A.S. Θεσσαλονίκη Μ.Ε.Π.Ε.	Ελλάδα	Φαρμακαποθήκη		100,00% μέσω της θυγατρικής της Lavipharm Active Services	Ολική
Lavipharm Cyprus Ltd	Κύπρος	Εμπορική		50,00% μέσω της θυγατρικής της Lavipharm Pharmaceutical Services	Ολική
Lavipharm Distribution Ltd	Κύπρος	Υπηρεσίες διανομής		37,50% μέσω της θυγατρικής της Lavipharm Pharmaceutical Services	Ολική
Lavipharm Laboratories Inc.	Η.Π.Α.	Ερευνητικό κέντρο		61,41% μέσω της θυγατρικής της Lavipharm Corporation	Ολική
Lavipharm France Holding	Γαλλία	Εταιρία συμμετοχών		61,41% μέσω της θυγατρικής της Lavipharm Corporation	Ολική
HilteX	Η.Π.Α.	Εφαρμογή τεχνολογίας υπερκρίσιμων υγρών		61,41% μέσω της 100% θυγατρικής της Lavipharm Corporation, Lavipharm France Holding	Ολική
PhaseX	Η.Π.Α.	Ανάπτυξη τεχνολογίας υπερκρίσιμων υγρών		18,42% μέσω της 100% θυγατρικής της Lavipharm Corporation, Lavipharm Laboratories Inc.	Καθαρή Θέση

Πίνακας των εταιριών που συμμετέχουν στις Ενοποιημένες Οικονομικές Καταστάσεις της LAVIPHARM 31.12.2004					
Εταιρία	Έδρα	Δραστηριότητα	Άμεση Συμμετοχή	Έμμεση Συμμετοχή	Μέθοδος Ενοποίησης
Pharma Logistics A.E.	Ελλάδα	Υπηρεσίες διανομής	66,06%		Ολική
Lavipharm Hellas A.E.	Ελλάδα	Βιομηχανική και Εμπορική	99,90%		Ολική
Lavipharm Active Service A.E.	Ελλάδα	Φαρμακαποθήκη	100,00%		Ολική
Pharma Plus Εξυπηρέτηση Φαρμακείων Α.Ε.	Ελλάδα	Εξυπηρέτηση Φαρμακείων	77,27%		Ολική
Casalia Laboratoires Dermatologiques A.E.	Ελλάδα	Εμπορική	89,50%		Ολική
Lavipharm Pharmaceutical Services Ltd (LPS)	Κύπρος	Εταιρία συμμετοχών	50,00%		Ολική
Laboratoires Lavipharm S.A.	Γαλλία	Ανάπτυξη καλλυντικών τεχνολογιών & προϊόντων	45,00%		Ολική
Lavipharm Corporation	Η.Π.Α.	Εταιρία συμμετοχών	49,86%		Ολική
Νεοφάρμ Α.Ε.	Ελλάδα	Φαρμακαποθήκη		70,00% μέσω της θυγατρικής της Lavipharm Active Services	Ολική
Καβάλα Φαρμακευτική Α.Ε.	Ελλάδα	Φαρμακαποθήκη		70,00% μέσω της θυγατρικής της Lavipharm Active Services	Ολική
L.A.S. Πάτρα Α.Ε.	Ελλάδα	Φαρμακαποθήκη		98,30% μέσω της θυγατρικής της Lavipharm Active Services	Ολική
Λάρσα Φαρμακευτική Α.Ε.	Ελλάδα	Φαρμακαποθήκη		98,30% μέσω της θυγατρικής της Lavipharm Active Services	Ολική
L.A.S. Θεσσαλονίκη Μ.Ε.Π.Ε.	Ελλάδα	Φαρμακαποθήκη		70,00% μέσω της θυγατρικής της Lavipharm Active Services	Ολική
Lavipharm Laboratories Inc.	Η.Π.Α.	Ερευνητικό κέντρο		49,86% μέσω της θυγατρικής της Lavipharm Corporation	Ολική
Lavipharm France Holding	Γαλλία	Εταιρία συμμετοχών		49,86% μέσω της θυγατρικής της Lavipharm Corporation	Ολική
HilteX	Η.Π.Α.	Εφαρμογή τεχνολογίας υπερκρίσιμων υγρών		49,86% μέσω της 100% θυγατρικής της Lavipharm Corporation, Lavipharm France Holding	Ολική
PhaseX	Η.Π.Α.	Ανάπτυξη τεχνολογίας υπερκρίσιμων υγρών		14,96% μέσω της 100% θυγατρικής της Lavipharm Corporation, Lavipharm Laboratories Inc.	Καθαρή Θέση
Lavipharm Cyprus Ltd	Κύπρος	Εμπορική		50,00% μέσω της θυγατρικής της Lavipharm Pharmaceutical Services	Ολική
Lavipharm Distribution Ltd	Κύπρος	Υπηρεσίες διανομής		37,50% μέσω της θυγατρικής της Lavipharm Pharmaceutical Services	Ολική

3.19.1 Χρηματοοικονομικές Πληροφορίες Αποτελεσμάτων Ομίλου 2004-2006

Στον πίνακα που ακολουθεί παρουσιάζεται η εξέλιξη του ενοποιημένου κύκλου εργασιών και των ενοποιημένων αποτελεσμάτων της Εταιρίας κατά τις χρήσεις 2004-2006:

ΑΠΟΤΕΛΕΣΜΑΤΑ ΧΡΗΣΗΣ			
(σε χιλ. ευρώ)	2004	2005	2006
Κύκλος Εργασιών	237.751	233.189	230.265
Μείον: Κόστος Πωλήσεων	196.935	194.528	186.950
Μικτά Αποτελέσματα	40.816	38.661	43.315
(% επί των πωλήσεων)	17,17%	16,58%	18,81%
Πλέον: Λοιπά λειτουργικά έσοδα	20.067	10.735	7.615
Μείον: Έξοδα διοικητικής λειτουργίας	18.125	16.244	15.892
Μείον: Έξοδα λειτουργίας διαθέσεως	17.910	15.604	14.905
Μείον: Έξοδα έρευνας και ανάπτυξης	2.093	1.758	1.977
Μείον: Λοιπά λειτουργικά έξοδα	4.218	1.148	2.651
Λειτουργικά κέρδη προ χρηματοοικονομικών αποτελεσμάτων και Φόρων	18.537	14.642	15.505
(% επί των πωλήσεων)	7,80%	6,28%	6,73%
Πλέον: Χρηματοοικονομικά έσοδα	1.230	375	143
Μείον: Χρηματοοικονομικά έξοδα	(9.138)	(8.415)	(11.233)
Καθαρά χρηματοοικονομικά αποτελέσματα	(7.909)	(8.040)	(11.090)
Κέρδη προ Φόρων	10.628	6.602	4.414
(% επί του κύκλου εργασιών)	4,47%	2,83%	1,92%
Μείον: Φόρος Εισοδήματος	(8.157)	(3.427)	(1.249)
Καθαρά Κέρδη (μετά από φόρους)	2.471	3.175	3.165
(% επί των πωλήσεων)	1,04%	1,36%	1,37%
Που κατανέμονται σε:			
Μετόχους της Μητρικής, κέρδη/ (ζημιές)	3.591	2.660	2.719
Δικαιώματα μειοψηφίας, κέρδη/ (ζημιές)	(1.120)	515	446

3.19.2 Εξέλιξη Κύκλου Εργασιών – Αποτελεσμάτων Ομίλου

ΑΝΑΛΥΣΗ ΕΝΟΠΟΙΗΜΕΝΟΥ ΚΥΚΛΟΥ ΕΡΓΑΣΙΩΝ

Ο ενοποιημένος κύκλος εργασιών το 2006 ανήλθε σε € 230.265 χιλ. έναντι € 233.189 χιλ. το 2005 και € 237.751 χιλ. το 2004 παρουσιάζοντας μέση ετήσια μείωση της τάξης του 1,6%. Η μείωση του ενοποιημένου κύκλου εργασιών οφείλεται κυρίως στη μείωση των πωλήσεων στην Ελλάδα των προϊόντων φαρμάκου και παραφαρμάκου.

Στον πίνακα που ακολουθεί παρουσιάζεται η ανάλυση του κύκλου εργασιών του Ομίλου ανά επιχειρηματικό τομέα για την περίοδο 2004 – 2006:

Ενοποιημένος Κύκλος Εργασιών ανά Επιχειρηματικό Τομέα						
(σε χιλ. €)	2004	%	2005	%	2006	%
Φάρμακο	208.597	87,7%	205.591	88,2%	197.030	85,6%
Καλλυντικό	6.455	2,7%	5.404	2,3%	6.155	2,7%
Παραφάρμακο	10.995	4,6%	10.193	4,4%	9.347	4,1%
Υπηρεσίες διανομής	9.670	4,1%	9.478	4,1%	9.212	4,0%
Διοικητικές Υπηρεσίες	172	0,1%	96	0,0%	79	0,0%
Παραγωγή (facop) για λογ/σμό τρίτων	1.107	0,5%	376	0,2%	896	0,4%
Λοιπά	755	0,3%	2.051	0,9%	7.546	3,3%
Σύνολο Κύκλου Εργασιών	237.751	100%	233.189	100%	230.265	100%

Πηγή: Ενοποιημένες οικονομικές καταστάσεις των χρήσεων 2004, 2005 και 2006 που συντάχθηκαν από τη LAVIPHARM A.E. βάσει των Δ.Π.Χ.Π. και έχουν ελεγχθεί από Ορκωτό Ελεγκτή – Λογιστή.

Στον πίνακα που ακολουθεί παρουσιάζεται η γεωγραφική κατανομή του κύκλου εργασιών του Ομίλου κατά την τριετία 2004 – 2006:

Ενοποιημένος Κύκλος Εργασιών ανά Γεωγραφικό Τομέα						
(σε χιλ. €)	2004	%	2005	%	2006	%
Ελλάδα	219.154	92,2%	216.295	92,8%	192.220	83,5%
Ευρωπαϊκή Ένωση	18.053	7,6%	16.657	7,1%	36.464	15,8%
Λοιπές Χώρες	544	0,2%	237	0,1%	1.581	0,7%
Σύνολο Κύκλου Εργασιών	237.751	100%	233.189	100%	230.265	100%

Πηγή: Ενοποιημένες οικονομικές καταστάσεις των χρήσεων 2004, 2005 και 2006 που συντάχθηκαν από τη LAVIPHARM A.E. βάσει των Δ.Π.Χ.Π. και έχουν ελεγχθεί από Ορκωτό Ελεγκτή – Λογιστή.

Στη χρήση 2006, λόγω της Ένταξης της Κύπρου στην Ευρωπαϊκή Ένωση, οι ενοποιημένες πωλήσεις του υπό-ομίλου της Lavipharm Pharmaceutical Services (€ 12.622 χιλιάδες) εμφανίζονται στις πωλήσεις στην Ευρωπαϊκή Ένωση, ενώ στις προηγούμενες χρήσεις, οι αντίστοιχες πωλήσεις (€ 11.298 χιλιάδες το 2004 και € 14.935 χιλιάδες το 2005) εμπεριέχονται στις πωλήσεις στην Ελλάδα.

ΚΟΣΤΟΣ ΠΩΛΗΣΕΩΝ

Το Κόστος Πωλήσεων του Ομίλου το 2006 ανήλθε σε € 186.950 χιλ. έναντι € 194.528 χιλ. το 2005 και € 196.935 χιλ. το 2004 παρουσιάζοντας μέση ετήσια μείωση της τάξης του 2,6% υψηλότερη της αντίστοιχης μείωσης του Ενοποιημένου Κύκλου Εργασιών, λόγω διαφοροποίησης του μείγματος των πωλήσεων σε όφελος προϊόντων χαμηλότερου κόστους και υψηλότερης κερδοφορίας, όπως για παράδειγμα τα προϊόντα εξαγωγής.

ΜΙΚΤΑ ΑΠΟΤΕΛΕΣΜΑΤΑ

Τα μικτά αποτελέσματα του Ομίλου ανήλθαν σε € 43.315 χιλ. το 2006 έναντι € 38.661χιλ. το 2005 και € 40.816 το 2004 παρουσιάζοντας μέση ετήσια αύξηση της τάξης του 3,0% η οποία οφείλεται κατά κύριο λόγο στην αύξηση των εξαγωγών της Μητρικής προϊόντων υψηλότερης κερδοφορίας.

Το περιθώριο των μικτών αποτελεσμάτων ως ποσοστό επί του κύκλου εργασιών το 2004 ανήρχετο σε 17,17%, σε 16,58% το 2005 και σε 18,81% το 2006.

ΛΟΙΠΑ ΛΕΙΤΟΥΡΓΙΚΑ ΈΣΟΔΑ

Τα λοιπά λειτουργικά έσοδα του Ομίλου ανήλθαν σε € 7.615 χιλ. το 2006 έναντι € 10.735 χιλ. το 2005 και αναλύονται στον κάτωθι πίνακα:

Λοιπά Λειτουργικά Έσοδα			
(σε χιλ. €)	2004	2005	2006
Κέρδος από πώληση της Lavicosmetica	13.655	-	-
Κέρδος από πώληση της Lavikat	-	99	-
Έσοδα από ενόικια	174	428	439
Έσοδα από πώληση δικαιωμάτων	-	404	-
Λοιπά έσοδα	842	769	982
Έσοδα από την ανάπτυξη διαδερμικού προϊόντος	2.409		
Συναλλαγματικά κέρδη	266	4.437	319
Έσοδο από αχρησιμοποίητες προβλέψεις απομειωμένων απαιτήσεων	1.477	3.046	3.128
Π.Φ.Σ.	810	772	773
Λοιπές προμήθειες και μεσπειές	253	471	586
Τιμολογούμενα έξοδα	95	97	29
Έσοδα από παροχή διοικητικών υπηρεσιών	53	104	97
Αναλογούν σε συγγενή επιχείρηση κέρδος της περιόδου (Phasex)	-	82	21
Κέρδος λόγω αλλαγής ενοποίησης της Lavipharm Pharmaceutical Services	-	-	1.211
Έσοδα από πώλησης προωθητικού υλικού	33	26	30
Σύνολο	20.067	10.735	7.615

Πηγή: Ενοποιημένες οικονομικές καταστάσεις των χρήσεων 2004, 2005 και 2006 που συντάχθηκαν από τη LAVIPHARM A.E. βάσει των Δ.Π.Χ.Π. και έχουν ελεγχθεί από Ορκωτό Ελεγκτή – Λογιστή.

Ο λογαριασμός «Π.Φ.Σ.» αφορά σε εισφορά υπέρ του Πανελληνίου Φαρμακευτικού Συλλόγου, η οποία εισπράττεται επί των πωλήσεων προς Φαρμακεία και Φαρμακαποθήκες που πραγματοποιούνται από τον υπό-όμιλο της LAVIPHARM ACTIVE SERVICES.

Ο λογαριασμός «Έσοδο από αχρησιμοποίητες προβλέψεις απομειωμένων απαιτήσεων» ύψους € 3.128 χιλ. το 2006 αφορά διαγραφή σχετικής πρόβλεψης που είχε δημιουργηθεί κατά το παρελθόν και η οποία είχε επιδράσει αρνητικά είτε τα αποτελέσματα είτε την Καθαρή Θέση, λόγω τακτοποίησης (μερικής ή ολικής) της συγκεκριμένης απαίτησης. Στην συγκεκριμένη περίπτωση, η απαίτηση αφορούσε την εταιρία Kloutchi International S.a.r.l.

Τον Οκτώβριο του 2006 πραγματοποιήθηκε αύξηση Μετοχικού Κεφαλαίου στη θυγατρική εταιρεία Lavipharm Pharmaceutical Services LTD με παραίτηση του δικαιώματος προτίμησης από πλευράς LAVIPHARM. Μετά την παραπάνω αύξηση το καταληκτικό ποσοστό συμμετοχής στο Μετοχικό Κεφάλαιο της Lavipharm Pharmaceutical Services LTD διαμορφώθηκε σε 40% έναντι του 50% που ήταν μέχρι την 30/09/2006. Λόγω της ανωτέρω μείωσης του ποσοστού συμμετοχής η εν λόγω εταιρεία ενοποιείται πλέον με τη μέθοδο της καθαρής θέσης. Κατά την ολική ενοποίηση η επίδραση στη καθαρή θέση του Ομίλου ήταν αρνητική Ευρώ 1.472 χιλ., ενώ με τη

μέθοδο της καθαρής θέσης 31.12.2006 αρνητική Ευρώ 261 χιλ.. Κατά συνέπεια την 31.12.2006 υπήρξε θετική επίδραση των αποτελεσμάτων Ευρώ 1.211 χιλ..

Το κονδύλι «Κέρδος λόγω αλλαγής ενοποίησης της Lavipharm Pharmaceutical Services» το 2006 ανήλθε σε € 1.211 χιλ. και αναλύεται ως ακολούθως:

Κέρδος λόγω αλλαγής ενοποίησης της Lavipharm Pharmaceutical Services (LPS)			
	Επίδραση καθαρής θέσης Ομίλου με τη μέθοδο ολικής ενοποίησης	Επίδραση καθαρής θέσης Ομίλου με τη μέθοδο καθαρής θέσης 31.12.2006	Επίδραση αποτελεσμάτων Ομίλου 31.12.2006
Έως 31.12.2005	(1.310)		
Ζημίες έως 30.9.2006	(162)		
Σωρευμένη Ζημία 31.12.2006		(261)	
Σύνολο	(1.472)	(261)	1.211

Μέχρι την 30.9.2006 ο υποόμιλος Lavipharm Pharmaceutical Services είχε ενοποιηθεί με τη μέθοδο της ολικής ενοποίησης από την αιτία αυτή τα ενοποιημένα αποτελέσματα της χρήσεως κατά γραμμή έχουν επηρεαστεί ως ακολούθως:

Πωλήσεις		12.622
Κόστος Πωληθέντων		11.967
Μικτό Αποτέλεσμα		655
Λοιπά λειτουργικά έσοδα		65
Έξοδα Διοικητικής Λειτουργίας	(349)	
Έξοδα Λειτουργίας Διάθεσης	(412)	(761)
		(41)
Χρηματοοικονομικά Έξοδα		(121)
Ζημίες προ φόρων		(162)
Φόρος Εισοδήματος		-
Ζημίες μετά από φόρους		(162)

Πηγή: Ενοποιημένες οικονομικές καταστάσεις των χρήσεων 2004, 2005 και 2006 που συντάχθηκαν από τη LAVIPHARM A.E. βάσει των Δ.Π.Χ.Π. και έχουν ελεγχθεί από Ορκωτό Ελεγκτή – Λογιστή.

ΈΞΟΔΑ ΔΙΟΙΚΗΤΙΚΗΣ ΛΕΙΤΟΥΡΓΙΑΣ

Τα έξοδα διοικητικής λειτουργίας του Ομίλου το 2006 ανήλθαν σε € 15.892 χιλ. έναντι € 16.244 χιλ. το 2005 και € 18.125 χιλ. το 2004 παρουσιάζοντας μέση ετήσια μείωση της τάξης του 6,4%. Η μείωση των εξόδων διοικητικής λειτουργίας οφείλεται κατά κύριο λόγο στην μείωση των αντίστοιχων εξόδων του υπό-ομίλου της LAVIPHARM CORPORATION, σαν αποτέλεσμα διοικητικής αναδιοργάνωσης.

Στον πίνακα που ακολουθεί παρουσιάζεται η ανάλυση των εξόδων διοικητικής λειτουργίας για την τριετία 2004-2005:

Έξοδα Διοίκησης			
(σε χιλ. €)	2004	2005	2006
Αμοιβές και έξοδα προσωπικού	9.345	8.019	6.505
Αμοιβές τρίτων	3.774	3.697	3.811
Παροχές τρίτων	1.935	2.064	1.937
Φόροι και τέλη	580	168	442
Διάφορα έξοδα	876	618	1.339
Αποσβέσεις	1.615	1.678	1.859
Σύνολο	18.125	16.244	15.892

Πηγή: Ενοποιημένες οικονομικές καταστάσεις των χρήσεων 2004, 2005 και 2006 που συντάχθηκαν από τη LAVIPHARM A.E. βάσει των Δ.Π.Χ.Π. και έχουν ελεγχθεί από Ορκωτό Ελεγκτή – Λογιστή.

Ο λογαριασμός «Αμοιβές και έξοδα προσωπικού» του Ομίλου ανήλθε σε € 6.505 χιλ. το 2006 και αφορά στο μέρος των δαπανών μισθοδοσίας, εργοδοτικών εισφορών Ασφαλιστικών Ταμείων και λοιπών παροχών προς το προσωπικό του Ομίλου που κατανέμονται στο εν λόγω λογαριασμό.

Ο λογαριασμός «Αμοιβές τρίτων» του Ομίλου ανήλθε σε € 3.811 χιλ. το 2006 και αφορά κυρίως στο μέρος των αμοιβών και εξόδων ελευθέρων επαγγελματιών (δικηγόροι, σύμβουλοι επιχειρήσεων κ.λ.π.), μελών του Διοικητικού Συμβουλίου και Ελεγκτών που κατανέμονται στο εν λόγω λογαριασμό.

Ο λογαριασμός «Παροχές τρίτων» του Ομίλου ανήλθε σε € 1.937 χιλ. το 2006 και αφορά κυρίως στο μέρος των δαπανών για ηλεκτρικό ρεύμα, τηλεπικοινωνίες, συνδέσεις διαδικτύου, ταχυδρομικά, ενοίκια και ασφάλιστρα μεταφορικών μέσων, επισκευές & συντηρήσεις, ύδρευσης που κατανέμονται στο εν λόγω λογαριασμό.

ΈΞΟΔΑ ΔΙΑΘΕΣΗΣ

Ο λογαριασμός «Έξοδα διάθεσης» του Ομίλου το 2006 ανήλθε σε € 14.905 χιλ. έναντι € 15.604 χιλ. το 2005 και € 17.910 χιλ. το 2004 παρουσιάζοντας μέση ετήσια μείωση της τάξης του 8,8%. Η μείωση των εξόδων διάθεσης του Ομίλου οφείλεται κατά κύριο λόγο στην συγκράτηση των Αμοιβών Τρίτων σε χαμηλότερα επίπεδα, αλλά και στην μείωση των Διαφόρων Εξόδων κυρίως λόγω μείωσης των δαπανών προβολής & διαφήμισης και της μειωμένης ανάγκης δημιουργίας πρόβλεψης για επισφαλείς απαιτήσεις.

Στον πίνακα που ακολουθεί παρουσιάζονται τα κόστη που διαμόρφωσαν τα έξοδα της λειτουργίας διάθεσης των χρήσεων 2004-2006 σε ενοποιημένη βάση:

Έξοδα Διάθεσης			
(σε χιλ. €)	2004	2005	2006
Αμοιβές και έξοδα προσωπικού	7.448	6.802	7.240
Αμοιβές τρίτων	2.277	3.126	1.571
Παροχές τρίτων	1.365	1.095	1.193
Φόροι και τέλη	942	877	955
Διάφορα έξοδα	5.185	2.983	3.141
Αποσβέσεις	694	722	806
Σύνολο	17.910	15.604	14.905

Πηγή: Ενοποιημένες οικονομικές καταστάσεις των χρήσεων 2004, 2005 και 2006 που συντάχθηκαν από τη LAVIPHARM A.E. βάσει των Δ.Π.Χ.Π. και έχουν ελεγχθεί από Ορκωτό Ελεγκτή – Λογιστή.

Ο λογαριασμός «Αμοιβές και έξοδα προσωπικού» του Ομίλου ανήλθε σε € 7.240 χιλ. το 2006 και αφορά στο μέρος των δαπανών μισθοδοσίας, εργοδοτικών εισφορών Ασφαλιστικών Ταμείων και λοιπών παροχών προς το προσωπικό του Ομίλου που κατανέμονται στο εν λόγω λογαριασμό.

Ο λογαριασμός «Αμοιβές τρίτων» του Ομίλου ανήλθε σε € 1.570 χιλ. το 2006 και αφορά κυρίως στο μέρος των αμοιβών και εξόδων ελευθέρων επαγγελματιών (δικηγόροι, σύμβουλοι επιχειρήσεων κ.λ.π.), μελών του Διοικητικού Συμβουλίου και Ελεγκτών που κατανέμονται στο εν λόγω λογαριασμό.

Ο λογαριασμός «Διάφορα έξοδα» του Ομίλου ανήλθε σε € 3.141 χιλ. το 2006 και αφορά κυρίως στο μέρος των δαπανών για ηλεκτρικό ρεύμα, τηλεπικοινωνίες, συνδέσεις διαδικτύου, ταχυδρομικά, ενοίκια και ασφάλιστρα μεταφορικών μέσων, επισκευές & συντηρήσεις, ύδρευσης που κατανέμονται στο εν λόγω λογαριασμό.

ΈΞΟΔΑ ΕΡΕΥΝΩΝ & ΑΝΑΠΤΥΞΗΣ

Ο λογαριασμός «Έξοδα ερευνών και ανάπτυξης» του Ομίλου το 2006 ανήλθε σε € 1.977 χιλ. έναντι € 1.758 χιλ. το 2005 και € 2.093 χιλ. το 2004. Η ανάλυση του εν λόγω λογαριασμού παρουσιάζεται στον πίνακα που ακολουθεί:

Έξοδα Έρευνας και Ανάπτυξης			
(σε χιλ. €)	2004	2005	2006
Διάφορα έξοδα	872	537	686
Αποσβέσεις	1.221	1.221	1.291
Σύνολο	2.093	1.758	1.977

Πηγή: Ενοποιημένες οικονομικές καταστάσεις των χρήσεων 2004, 2005 και 2006 που συντάχθηκαν από τη LAVIPHARM A.E. βάσει των Δ.Π.Χ.Π. και έχουν ελεγχθεί από Ορκωτό Ελεγκτή – Λογιστή.

ΛΟΙΠΑ ΛΕΙΤΟΥΡΓΙΚΑ ΈΞΟΔΑ

Τα λοιπά λειτουργικά έξοδα σε ενοποιημένη βάση το 2006 ανήλθαν σε € 2.651 χιλ. έναντι € 1.148 χιλ. το 2005 και € 4.218 χιλ. το 2004.

Στον πίνακα που ακολουθεί παρουσιάζονται τα κόστη που διαμόρφωσαν τα λοιπά λειτουργικά έξοδα των χρήσεων 2004-2006 σε ενοποιημένη βάση:

Λοιπά Λειτουργικά Έξοδα			
(σε χιλ. €)	2004	2005	2006
Λοιπά έξοδα	(921)	(640)	(587)
Συναλλαγματικές ζημιές	(2.665)	(415)	(2.064)
Φορολογικά πρόστιμα και προσαυξήσεις	(9)	(17)	-
Προσαυξήσεις εισφορών ασφαλιστικών ταμείων	(6)	(76)	-
Ζημιές από καταστροφή ακατάλληλων εμπορευμάτων	(617)	-	-
Σύνολο	(4.218)	(1.148)	(2.651)

Πηγή: Ενοποιημένες οικονομικές καταστάσεις των χρήσεων 2004, 2005 και 2006 που συντάχθηκαν από τη LAVIPHARM A.E. βάσει των Δ.Π.Χ.Π. και έχουν ελεγχθεί από Ορκωτό Ελεγκτή – Λογιστή.

ΛΕΙΤΟΥΡΓΙΚΟ ΑΠΟΤΕΛΕΣΜΑ

Το λειτουργικό αποτέλεσμα του Ομίλου το 2006 ανήλθε σε € 15.505 χιλ. έναντι € 14.642 χιλ. το 2005 παρουσιάζοντας ετήσια αύξηση της τάξης του 5,9% η οποία οφείλεται στην αύξηση των Μικτών Αποτελεσμάτων του Ομίλου, σε συνδυασμό με την μείωση των Λοιπών Λειτουργικών Εσόδων, την μείωση των λειτουργικών δαπανών και την αύξηση των Λοιπών Λειτουργικών Εξόδων..

Το λειτουργικό αποτέλεσμα του Ομίλου το 2005 ανήλθε σε € 14.642 χιλ. έναντι € 18.537 χιλ. το 2004 παρουσιάζοντας ετήσια μείωση της τάξης του 21% η οποία οφείλεται αφενός στην μείωση του κύκλου εργασιών του Ομίλου και αφετέρου και κατά κύριο λόγο στην μείωση των Λοιπών Λειτουργικών Εσόδων, σε συνδυασμό με την μείωση επίσης τόσο των λειτουργικών δαπανών όσο και των Λοιπών Λειτουργικών Εξόδων.

Το περιθώριο του λειτουργικού αποτελέσματος ως ποσοστό επί του κύκλου εργασιών κατά την εξεταζόμενη τριετία ανήλθε σε 7,80% το 2004, σε 6,28% το 2005 και σε 6,73% το 2006.

ΧΡΗΜΑΤΟΟΙΚΟΝΟΜΙΚΑ ΈΣΟΔΑ – (ΈΞΟΔΑ)

Χρηματοοικονομικά Έσοδα - (Έξοδα)			
(σε χιλ. €)	2004	2005	2006
Τόκοι έξοδα	(9.138)	(8.415)	(11.233)
Τόκοι έσοδα	1.230	375	143
Σύνολο	(7.909)	(8.040)	(11.090)

Πηγή: Ενοποιημένες οικονομικές καταστάσεις των χρήσεων 2004, 2005 και 2006 που συντάχθηκαν από τη LAVIPHARM A.E. βάσει των Δ.Π.Χ.Π. και έχουν ελεγχθεί από Ορκωτό Ελεγκτή – Λογιστή.

ΚΕΡΔΗ/ ΖΗΜΙΕΣ ΠΡΟ ΦΟΡΩΝ

Τα κέρδη προ φόρων του Ομίλου ανήλθαν σε € 4.414 χιλ. το 2006 έναντι € 6.602 χιλ. το 2005 και € 10.628 χιλ. το 2004 παρουσιάζοντας μέση ετήσια μείωση της τάξης του 35,5% η οποία οφείλεται αφενός στην μείωση του Λειτουργικού Αποτελέσματος του Ομίλου, αφετέρου στην αύξηση των Χρηματοοικονομικών Εξόδων λόγω αύξησης του κόστους δανεισμού.

ΦΟΡΟΣ ΕΙΣΟΔΗΜΑΤΟΣ

Φόρος Εισοδήματος			
(σε χιλ. €)	2004	2005	2006
Τρέχων φόρος εισοδήματος	4.763	1.544	1.547
Λοιποί μη ενσωματωμένοι φόροι	4.727	984	(525)
Αναβαλλόμενος φόρος	(1.334)	899	227
Σύνολο	8.157	3.427	1.249

Πηγή: Ενοποιημένες οικονομικές καταστάσεις των χρήσεων 2004, 2005 και 2006 που συντάχθηκαν από τη LAVIPHARM A.E. βάσει των Δ.Π.Χ.Π. και έχουν ελεγχθεί από Ορκωτό Ελεγκτή – Λογιστή.

Σύμφωνα με τις διατάξεις της Ελληνικής φορολογικής νομοθεσίας ο συντελεστής φόρου εισοδήματος κατά την 31.12.2004 ήταν 35%. Βάσει του Ν. 3296/2004, ο συντελεστής φορολόγησης κερδών μειώθηκε σε 32% για τη χρήση 2005, 29% για τη χρήση 2006 και 25% για τις χρήσεις 2007 και μετέπειτα.

Η Ελληνική φορολογική νομοθεσία και οι σχετικές διατάξεις, υπόκεινται σε ερμηνείες από τις φορολογικές αρχές. Οι δηλώσεις φόρου εισοδήματος κατατίθενται στις φορολογικές αρχές σε ετήσια βάση, αλλά τα κέρδη ή οι ζημιές που δηλώνονται, για φορολογικούς σκοπούς, παραμένουν προσωρινά εκκρεμείς έως ότου οι φορολογικές αρχές ελέγξουν τις φορολογικές δηλώσεις και τα βιβλία του φορολογούμενου, και με βάση τους ελέγχους αυτούς, θα οριστικοποιηθούν και οι σχετικές φορολογικές υποχρεώσεις. Οι φορολογικές ζημιές, στο βαθμό που αυτές αναγνωρίζονται από τις φορολογικές αρχές, μπορούν να χρησιμοποιηθούν για το συμψηφισμό κερδών των πέντε επόμενων χρήσεων, που ακολουθούν τη χρήση που αφορούν.

Για περισσότερες πληροφορίες σχετικά με τον φορολογικό έλεγχο των εταιριών του Ομίλου βλέπετε τις ενότητες 3.8. «Φορολογικός Έλεγχος» και 3.8.2. «Θυγατρικές – Συνδεδεμένες Εταιρίες» του παρόντος ενημερωτικού δελτίου.

ΚΑΘΑΡΑ ΚΕΡΔΗ/ΖΗΜΙΕΣ ΟΜΙΛΟΥ

Τα καθαρά κέρδη του Ομίλου το 2006 ανήλθε σε € 3.165 χιλ. έναντι € 3.175 χιλ. το 2005 και € 2.471 χιλ. το 2004 παρουσιάζοντας μέση ετήσια αύξηση της τάξης του 13,2%. Πιο συγκεκριμένα, για τη διετία 2004 – 2005 τα καθαρά κέρδη του Ομίλου παρουσίασαν αύξηση της τάξης του 28,5% η οποία οφείλεται στην σημαντική μείωση

του Φόρου Εισοδήματος, η οποία υπερέκλυσε την μείωση των Κερδών προ Φόρων, ενώ για τη διετία 2005 – 2006 τα καθαρά κέρδη του Ομίλου παρουσίασαν οριακή μείωση της τάξης του 0,3% η οποία οφείλεται στην σχεδόν ισόποση μείωση τόσο των Κερδών προ Φόρων, όσο και του συνόλου των Φόρων Εισοδήματος (πχ. φόροι υπολογιζόμενοι με τους εγχώριους συντελεστές στα κέρδη, φόρος εισοδήματος προσωρινών διαφορών, διαφορές φορολογικού ελέγχου κλπ).

Το περιθώριο των καθαρών κερδών του Ομίλου, ως ποσοστό επί του κύκλου εργασιών ανήλθε σε 1,04% το 2004, σε 1,36% το 2005 και σε 1,37% το 2006.

3.19.3 Χρηματοοικονομικές Πληροφορίες Ισολογισμών Ομίλου 2004-2006

ΙΣΟΛΟΓΙΣΜΟΣ			
(σε χιλ. ευρώ)	2004	2005	2006
ΠΕΡΙΟΥΣΙΑΚΑ ΣΤΟΙΧΕΙΑ			
Ενσώματα Πάγια	40.782	37.328	36.330
Άυλα Περιουσιακά Στοιχεία	38.807	45.536	46.790
Επενδυτικά Ακίνητα	961	190	961
Στοιχεία Ενεργητικού Προοριζόμενα προς Πώληση	0	2.171	0
Επενδύσεις σε Συγγενείς Επιχειρήσεις	135	207	205
Αναβαλλόμενες Φορολογικές Απατήσεις	1.010	111	0
Λοιπές Μακροπρόθεσμες Απατήσεις	326	224	242
Σύνολο Μη Κυκλοφορούντων Περιουσιακών Στοιχείων	82.021	85.767	84.528
Κυκλοφορούντα Περιουσιακά Στοιχεία			
Αποθέματα	20.748	12.133	15.442
Πελάτες και Λοιπές Απατήσεις	98.360	79.119	90.602
Ταμειακά Διαθέσιμα και Ισοδύναμα	9.100	17.682	6.023
Δεσμευμένες Καταθέσεις	7.342	0	0
Σύνολο Κυκλοφορούντων Περιουσιακών Στοιχείων	135.550	108.934	112.067
ΣΥΝΟΛΟ ΠΕΡΙΟΥΣΙΑΚΩΝ ΣΤΟΙΧΕΙΩΝ	217.571	194.701	196.595
ΚΑΘΑΡΗ ΘΕΣΗ			
Μετοχικό Κεφάλαιο	39.293	39.293	39.293
Διαφορά υπέρ το Άρτιο	59.860	59.860	59.860
Λοιπά Αποθεματικά	5.904	10.496	11.028
Συναλλαγματικές Διαφορές από Μετατροπή Εκμεταλλεύσεων Εξωτερικού	(64)	(1.059)	(818)
Αποτέλεσμα εις νέον	(105.231)	(101.135)	(100.491)
Σύνολο	(239)	7.455	8.872
Δικαιώματα Μειοψηφίας	276	609	1.166
Σύνολο Καθαρής Θέσης	37	8.064	10.038
ΥΠΟΧΡΕΩΣΕΙΣ			
Μακροπρόθεσμες Υποχρεώσεις			
Έντοκα Δάνεια	17.709	7.065	33.920
Αναβαλλόμενες Φορολογικές Υποχρεώσεις	0	0	116
Πρόβλεψη για Παροχές στο Προσωπικό	1.819	1.905	2.066
Προβλέψεις	517	558	549
Λοιπές Μακροπρόθεσμες Υποχρεώσεις	5.027	6.248	2.471
Σύνολο Μακροπρόθεσμων Υποχρεώσεων	25.072	15.775	39.122
Βραχυπρόθεσμες Υποχρεώσεις			
Προμηθευτές και Λοιπές Υποχρεώσεις	81.257	80.376	57.547
Τρέχων Φόρος Εισοδήματος	5.730	4.507	2.736
Βραχυπρόθεσμο Δάνεια	88.556	66.851	85.581
Βραχυπρόθεσμο Μέρος Εντόκων Δανειών	16.919	19.128	1.571
Σύνολο Βραχυπρόθεσμων Υποχρεώσεων	192.462	170.862	147.435
Σύνολο Υποχρεώσεων	217.534	186.637	186.557
ΣΥΝΟΛΟ ΚΑΘΑΡΗΣ ΘΕΣΗΣ & ΥΠΟΧΡΕΩΣΕΩΝ	217.571	194.701	196.595

3.19.4 Ανάλυση Σημαντικών Πληροφοριών Ενοποιημένων Ισολογισμών 2004-2006

Η παρακάτω ανάλυση αφορά ορισμένα κονδύλια των λογαριασμών Ενεργητικού - Παθητικού του Ισολογισμού :

ΆΛΛΑ ΠΕΡΙΟΥΣΙΑΚΑ ΣΤΟΙΧΕΙΑ

Τα άλλα περιουσιακά στοιχεία του Ομίλου στις 31.12.2006 ανήλθαν σε € 46.790 χιλ. έναντι € 45.536 χιλ. την 31.12.2005 και αφορούν κυρίως δικαιώματα Βιομηχανικής Ιδιοκτησίας (χρήση σημάτων, διανομή και προώθηση προϊόντων) και έξοδα ανάπτυξης νέων προϊόντων.

Η κίνηση των άυλων περιουσιακών στοιχείων του Ομίλου για το 2005 και το 2006 παρουσιάζεται στον ακόλουθο πίνακα:

ΑΨΛΑ ΠΕΡΙΟΥΣΙΑΚΑ ΣΤΟΙΧΕΙΑ					
(σε χιλ. €)	Υπεραξία	Έξοδα Αναπτύξεως	Παραχωρήσεις & Δικαιώματα Βιομ. Ιδιοκτησίας	Λοιπές Ανώματες Ακίνητοποιήσεις	Σύνολο
1/1/2005					
Αξία Κτήσης	143	15.162	28.251	666	44.222
Σωρευμένες αποσβέσεις	-	(390)	(4.701)	(325)	(5.416)
Αναπόσβεση Αξία	143	14.772	23.550	341	38.806
Αναπόσβεστη Αξία 1/1/2005	143	14.772	23.550	341	38.806
Προσθήκες	-	5.859	1.427	82	7.368
Πωλήσεις - Διαγραφές	-	(12)	(887)	(607)	(1.506)
Πωλήσεις - Διαγραφές (αποσβεσθέντα)	-	14	24	251	289
Αποσβέσεις περιόδου	-	(227)	(1.804)	(19)	(2.050)
Συναλλαγματικές διαφορές (κόστους)	-	2.318	374	4	2.696
Συναλλαγματικές διαφορές (αποσβέσεις)	-	(3)	(62)	(3)	(68)
Αναπόσβεστη Αξία 31/12/2005	143	22.721	22.622	49	45.535
31/12/2005					
Αξία Κτήσης	143	23.327	29.165	145	52.780
Σωρευμένες αποσβέσεις	-	(606)	(6.543)	(96)	(7.245)
Αναπόσβεση Αξία	143	22.721	22.622	49	45.535
1/1/2006					
Αναπόσβεστη Αξία 1/1/2006	143	22.721	22.622	49	45.535
Μείον: Αξία κτήσεως της Lavipharm Pharmaceutical Services λόγω μη ολικής ενοποίησης	-	-	-	(61)	(61)
Προσθήκες	-	3.337	2.887	0	6.224
Πωλήσεις - Διαγραφές	-	(28)	(252)	-	(280)
Πωλήσεις - Διαγραφές (αποσβεσθέντα)	-	13	269	-	282
Αποσβέσεις περιόδου	-	(315)	(1.750)	(15)	(2.080)
Μείον: Αποσβέσεις της Lavipharm Pharmaceutical Services λόγω μη ολικής ενοποίησης	-	-	-	46	46
Συναλλαγματικές διαφορές (κόστος)	-	(2.372)	(578)	(1)	(2.951)
Συναλλαγματικές διαφορές (αποσβέσεις)	-	10	64	1	75
Αναπόσβεστη Αξία 31/12/2006	143	23.366	23.262	19	46.790
31/12/2006					
Αξία Κτήσης	143	24.264	31.222	83	55.712
Σωρευμένες αποσβέσεις	-	(898)	(7.960)	(64)	(8.922)
Αναπόσβεση Αξία	143	23.366	23.262	19	46.790

Πηγή: Ενοποιημένες οικονομικές καταστάσεις των χρήσεων 2004, 2005 και 2006 που συντάχθηκαν από τη LAVIPHARM A.E. βάσει των Δ.Π.Χ.Π. και έχουν ελεγχθεί από Ορκωτό Ελεγκτή – Λογιστή.

Τα άυλα περιουσιακά στοιχεία του ομίλου τόσο κατά την αρχική τους αναγνώριση όσο και κατά τις μεταγενέστερες αποτιμήσεις τους απεικονίζονται σύμφωνα με τα όσα ορίζει το Διεθνές λογιστικό Πρότυπο 38. Ποιο συγκεκριμένα οι λογιστικές αρχές του Ομίλου όσον αφορά τα Άυλα περιουσιακά στοιχεία αναλύονται ως εξής.

(α) Έξοδα έρευνας και ανάπτυξης

Δαπάνες σε δραστηριότητες έρευνας που πραγματοποιούνται με προοπτική την απόκτηση νέων επιστημονικών και τεχνικών γνώσεων καταχωρούνται στα αποτελέσματα κατά το χρόνο πραγματοποίησής τους.

Δαπάνες σε δραστηριότητες ανάπτυξης, όπου τα πορίσματα της έρευνας εφαρμόζονται σε ένα πρόγραμμα ή σχεδιασμό παραγωγής νέων ή σημαντικά βελτιωμένων προϊόντων και διαδικασιών, κεφαλαιοποιούνται εάν τα προϊόντα ή η διαδικασία είναι τεχνικά και εμπορικά εκμεταλλεύσιμα και η Εταιρεία διαθέτει επαρκείς πόρους για να ολοκληρώσει την ανάπτυξη. Η κεφαλαιοποιούμενη δαπάνη περιλαμβάνει το κόστος των υλικών, την άμεση εργασία και την κατάλληλη αναλογία γενικών εξόδων. Οι κεφαλαιοποιούμενες δαπάνες ανάπτυξης εμφανίζονται στο κόστος τους μειούμενες κατά τις σωρευμένες αποσβέσεις και κατά τις ζημιές απομείωσής τους. Οι δαπάνες ανάπτυξης με περιορισμένη ωφέλιμη ζωή οι οποίες κεφαλαιοποιήθηκαν, αποσβένονται από την έναρξη της εμπορικής παραγωγής του προϊόντος βάσει της έμμεσης σταθερής μεθόδου απόσβεσης μέσα σε μία περίοδο που δεν ξεπερνά τα 20 έτη και υπό την προϋπόθεση ότι η εκμετάλλευση του συγκεκριμένου προϊόντος θεωρείται ότι θα είναι τουλάχιστον 20ετής .

(β) Λοιπά άυλα περιουσιακά στοιχεία και παραχωρήσεις & δικαιώματα βιομηχανικής ιδιοκτησίας

Τα άυλα περιουσιακά στοιχεία που αποκτώνται ξεχωριστά, αναγνωρίζονται στο κόστος κτήσης. Μεταγενέστερα της απόκτησης αποτιμώνται στο ποσό αυτό, μείον τις σωρευμένες αποσβέσεις και τις τυχόν σωρευμένες ζημιές απομείωσης της αξίας τους. Η ωφέλιμη ζωή των άυλων περιουσιακών στοιχείων μπορεί να είναι περιορισμένη ή απερίοριστη. Το κόστος των άυλων περιουσιακών στοιχείων, με περιορισμένη ωφέλιμη ζωή αποσβένεται στην περίοδο της εκτιμώμενης ωφέλιμης ζωής τους, με σταθερή έμμεση μέθοδο απόσβεσης. Οι άδειες αποσβένονται μέσα στο χρόνο της παραγωγικής χρησιμότητάς τους και, σε κάθε περίπτωση, μέχρι τη λήξη της νομικής διάρκειάς τους. Το κόστος των άυλων περιουσιακών στοιχείων με απερίοριστη ωφέλιμη ζωή δεν αποσβένεται. Υπολειμματικές αξίες δεν αναγνωρίζονται. Η ωφέλιμη ζωή των άυλων περιουσιακών στοιχείων αξιολογείται σε ετήσια βάση και οποιεσδήποτε τυχόν αναμορφώσεις εφαρμόζονται μελλοντικά. Τα άυλα περιουσιακά στοιχεία με περιορισμένη ωφέλιμη ζωή, αρχίζουν να αποσβένονται με την έναρξη των πωλήσεων τους.

Μεταγενέστερες δαπάνες επί κεφαλαιοποιηθέντων άυλων περιουσιακών στοιχείων, κεφαλαιοποιούνται μόνο όταν αυξάνουν τα μελλοντικά οικονομικά οφέλη, που ενσωματώνονται στο συγκεκριμένο περιουσιακό στοιχείο που αναφέρονται. Όλες οι άλλες δαπάνες, εξοδοποιούνται με την πραγματοποίησή τους.

Τα άυλα περιουσιακά στοιχεία ελέγχονται για απομείωση, τουλάχιστον ετησίως, σε εξατομικευμένο επίπεδο ή σε επίπεδο μονάδας δημιουργίας χρηματοροών στην οποία ανήκουν.

Τα άυλα πάγια στοιχεία περιλαμβάνουν:

Μέσα στην χρήση του 2006 εγκρίθηκε για την κυκλοφορία στις Η.Π.Α. από τον Αμερικανικό Οργανισμό Φαρμάκου (Food And Drug Administration-F.D.A) το διαδερμικό σύστημα φαιντανύλης αναπόςβεστης αξίας € 18.095 χιλ., το οποίο αποτελεί προϊόν ίδιας έρευνας και ανάπτυξης και για το οποίο η εταιρεία έχει συνάψει μελλοντικά συμβόλαια αγορών τόσο στις Ηνωμένες Πολιτείες Αμερικής καθώς και στην Ευρώπη. Οι αποσβέσεις στην Ελλάδα άρχισαν με την έναρξη των πωλήσεων τον Ιούνιο 2007 και στην Αμερική θα αρχίσουν με την έναρξη των πωλήσεων το 2ο εξάμηνο του 2007.

Δικαιώματα παραγωγής και εκμεταλλεύσεως του διαδερμικού της Νιτρογλυκερίνης (τα οποία αποσβένονται) με υφιστάμενη αναπόσβεστη αξίας € 9.653 χιλ., του οποίου οι πωλήσεις των τελευταίων ετών επιβεβαιώνουν την καλή πορεία της επένδυσης.

Δικαιώματα παραγωγής και εκμεταλλεύσεως του διαδερμικού Νικοτίνης αναπόσβεστης αξίας € 2.024 χιλ. για το οποίο υπάρχει συμβόλαιο μελλοντικών αγορών με φαρμακευτική εταιρεία, η οποία πέραν της προκαταβολής που έχει δώσει αναλαμβάνει την αποκλειστική διάθεση του προϊόντος. Το προϊόν βρίσκεται στην διαδικασία της ανάπτυξης.

Επιπροσθέτως αγοράστηκαν δικαιώματα παραγωγής και διανομής για άλλο προϊόν Νικοτίνης, που ήδη έχει εγκριθεί στην Ν. Κορέα, έναντι € 6.276 χιλ. το οποίο είναι υπό ανάπτυξη και δεν έχουν αρχίσει αποσβέσεις.

Δικαίωμα για την αποκλειστική διάθεση (διανομή) προϊόντων πολυεθνικής φαρμακευτικής εταιρείας που έχει εξασφαλίσει συμβατικά η εταιρεία FARMACENTER. Το δικαίωμα αναγνωρίστηκε ως περιουσιακό στοιχείο κατά την αγορά (100%) της ανωτέρω εταιρείας (FARMACENTER) από την εταιρεία PHARMA LOGISTICS και αποσβένεται σύμφωνα με τα χρόνια ισχύος του συμβολαίου. Το αναπόσβεστο υπόλοιπο του δικαιώματος αυτού είναι € 1.740 χιλ.

Αγορά δικαιώματος παραγωγής και διάθεσης Betadine, σημαντικό προϊόν της Εταιρείας, που αποσβένεται με υφιστάμενη αναπόσβεστη αξία € 951 χιλ.

Το υπόλοιπο του λογαριασμού, ποσό € 8.051 χιλ. περιλαμβάνει διάφορα μικρότερα άυλα περιουσιακά στοιχεία τα περισσότερα εκ των οποίων αποσβένονται, με δεδομένο ότι διενεργούνται πωλήσεις στην Ελληνική και στη Διεθνή αγορά.

Επί των ασώματων παγίων στοιχείων του Ομίλου, υπάρχουν εγγυήσεις και εξασφαλίσεις.

ΕΝΣΩΜΑΤΑ ΠΑΓΙΑ

Τα ενσώματα πάγια του Ομίλου στις 31.12.2006 ανήλθαν σε € 36.330 χιλ. Η κίνηση των ενσώματων περιουσιακών στοιχείων του Ομίλου για το 2005 και το 2006 παρουσιάζεται στον ακόλουθο πίνακα:

ΕΝΣΩΜΑΤΑ ΠΑΓΙΑ					
(σε χιλ. €)	Γήπεδα- Οικόπεδα	Κτίρια & Τεχνικά Έργα	Μεταφορικά Μέσα	Μηχανήματα & Λοιπός Εξοπλισμός	Σύνολο
1/1/2005					
Αξία Κτήσης	10,871	20,213	2,356	22,028	55,468
Σωρευμένες αποσβέσεις	-	(2,174)	(1,327)	(11,186)	(14,687)
Αναπόσβεστη Αξία	10,871	18,039	1,029	10,842	40,781
Αναπόσβεστη Αξία 1/1/2005	10,871	18,039	1,029	10,842	40,781
Προσθήκες	-	186	113	724	1,023
Πωλήσεις - Διαγραφές	-	(75)	(376)	(182)	(633)
Μεταφορά σε στοιχεία ενεργητικού προοριζόμενα για πώληση	(1,400)	-	-	-	(1,400)
Πωλήσεις - Διαγραφές (αποσβεσθέντα)	-	75	320	73	468
Αποσβέσεις περιόδου	-	(1,098)	(261)	(2,107)	(3,466)
Απομειώσεις	-	(194)	-	-	(194)
Συν αλλαγματικές διαφορές (κόστους)	44	770	2	507	1,323
Συν αλλαγματικές διαφορές (αποσβέσεων)	-	(140)	(3)	(431)	(574)
Αναπόσβεστη Αξία 31/12/2005	9,515	17,563	824	9,426	37,328
31/12/2005					
Αξία Κτήσης	9,515	21,094	2,095	23,077	55,781
Σωρευμένες αποσβέσεις	-	(3,531)	(1,271)	(13,651)	(18,453)
Αναπόσβεστη Αξία	9,515	17,563	824	9,426	37,328
1/1/2006					
Αναπόσβεστη Αξία 1/1/2006	9,515	17,563	824	9,426	37,328
Μείον: Αξία κτήσεως της Lavipharm Pharmaceutical Services λόγω μη ολικής ενσωμάτωσης	-	-	(193)	(278)	(471)
Προσθήκες	-	3	908	551	1,462
Πωλήσεις - Διαγραφές	-	-	(477)	(55)	(532)
Μεταφορά σε στοιχεία ενεργητικού	1,400	-	-	-	1,400
Πωλήσεις - Διαγραφές (αποσβεσθέντα)	-	-	385	13	398
Αποσβέσεις περιόδου	-	(1,049)	(236)	(1,759)	(3,044)
Μείον: Αποσβέσεις της Lavipharm Pharmaceutical Services λόγω μη ολικής ενσωμάτωσης	-	-	152	170	322
Συν αλλαγματικές διαφορές (κόστος)	(35)	(600)	-	(397)	(1,032)
Συν αλλαγματικές διαφορές (αποσβέσεις)	-	132	-	367	499
Αναπόσβεστη Αξία 31/12/2006	10,880	16,049	1,363	8,038	36,330
31/12/2006					
Αξία Κτήσης	10,880	20,497	2,333	22,898	56,608
Σωρευμένες αποσβέσεις	0	(4,448)	(970)	(14,860)	(20,278)
Αναπόσβεστη Αξία	10,880	16,049	1,363	8,038	36,330

Πηγή: Ενοποιημένες οικονομικές καταστάσεις των χρήσεων 2004, 2005 και 2006 που συντάχθηκαν από τη LAVIPHARM A.E. βάσει των Δ.Π.Χ.Π. και έχουν ελεγχθεί από Ορκωτό Ελεγκτή – Λογιστή.

Στην παρούσα χρήση μεταφέρθηκαν από τα στοιχεία του ενεργητικού ακίνητα προοριζόμενα προς πώληση ποσού € 1.400 χιλ. στα «Γήπεδα-Οικόπεδα και ποσό € 771 χιλ. στα επενδυτικά ακίνητα. Αφορά οικόπεδο στην περιοχή Ρούφ συνολικής έκτασης 2.887 τμ. € 1.400 χιλ. και αποθήκη, καταστήματα και γραφεία σε κτίρια της οδού Πειραιώς στο Δήμο Αθηναίων € 771 χιλ., κατόπιν απόφασης της Διοίκησης να μην προβεί στην πώληση των συγκεκριμένων ακινήτων στη χρήση 2006 μεταφέρθηκαν από τα στοιχεία του ενεργητικού προορισμένα προς πώληση το μεν ακίνητο της περιοχής Ρούφ στα «Γήπεδα-Οικόπεδα» και η αποθήκη, καταστήματα και γραφεία της οδού Πειραιώς στα «Επενδυτικά ακίνητα».

ΕΠΕΝΔΥΤΙΚΑ ΑΚΙΝΗΤΑ				
(σε χιλ. €)	ΕΥΛΟΓΕΣ ΑΞΙΕΣ		ΑΞΙΕΣ ΚΤΗΣΗΣ	
	2005	2006	2005	2006
Διαμερίσματα ¹	190	190	82	82
Επαγγελματικά Ακίνητα ²	-	771	-	209
	190	961	82	291

ΣΤΟΙΧΕΙΑ ΕΝΕΡΓΗΤΙΚΟΥ ΠΡΟΟΡΙΖΟΜΕΝΑ ΠΡΟΣ ΠΩΛΗΣΗ				
(σε χιλ. €)	ΕΥΛΟΓΕΣ ΑΞΙΕΣ		ΑΞΙΕΣ ΚΤΗΣΗΣ	
	2005	2006	2005	2006
Επαγγελματικά Ακίνητα ³	771	-	209	-
Οικόπεδα ⁴	1.400	-	521	-
	2.171	-	730	-

Πηγή: Ενοποιημένες οικονομικές καταστάσεις των χρήσεων 2004, 2005 και 2006 που συντάχθηκαν από τη LAVIPHARM A.E. βάσει των Δ.Π.Χ.Π. και έχουν ελεγχθεί από Ορκωτό Ελεγκτή – Λογιστή.

1. Αφορά διαμέρισμα στην περιοχή της Κηφισιάς επιφανείας 95 τ.μ.
2. & 3. Αφορά αποθήκη, καταστήματα και γραφεία σε κτίριο της οδού Πειραιώς στο Δήμο Αθηναίων συνολικής επιφάνειας 529 τ.μ.
4. Αφορά οικόπεδο στην περιοχή του Ρουφ συνολικής έκτασης 2.887 τ.μ.

Ο Όμιλος LAVIPHARM μισθώνει με χρηματοδοτικές μισθώσεις κτίριο-αποθήκη, ηλεκτρονικούς υπολογιστές και λοιπό εξοπλισμό. Στο τέλος της κάθε μίσθωσης ο Όμιλος έχει το δικαίωμα να αγοράσει τα παραπάνω μισθωμένα πάγια. Κατά την 31.12.2006 η αναπόσβεστη αξία της μισθωμένης αποθήκης-κτιρίου, των μισθωμένων μεταφορικών μέσων, των μισθωμένων ηλεκτρονικών υπολογιστών και του λοιπού εξοπλισμού ήταν € 2.018 χιλ., € 991 χιλ., € 1 χιλ., € 136 χιλ. αντίστοιχα (2005: € 2.426 χιλ., € 311 χιλ., € 39 χιλ., € 311 χιλ., αντίστοιχα). Τα μισθωμένα πάγια των χρηματοδοτικών μισθώσεων περιλαμβάνονται στα ενσώματα πάγια.

ΕΠΕΝΔΥΣΕΙΣ ΣΕ ΣΥΓΓΕΝΕΙΣ ΕΠΙΧΕΙΡΗΣΕΙΣ

Ο λογαριασμός «Επενδύσεις σε συγγενείς επιχειρήσεις» ανήλθε σε € 205 χιλ. την 31.12.2006 και αναλύεται στον πίνακα που ακολουθεί:

Επενδύσεις σε Συγγενείς Εταιρίες			
(σε χιλ. €)	31/12/2004	31/12/2005	31/12/2006
Επένδυση στην Phasex Corp. (μέσω Lavipharm Corp.)	113	-	-
Επένδυση προοριζόμενη προς πώληση (Lavicosmetica A.E.)	345	-	-
Επένδυση προοριζόμενη προς πώληση (LAVIKAT A.E.)	31	-	-
Συν αλλαγματικές διαφορές	3	-	-
Υπόλοιπο Έναρξης	492	135	207
Πώληση της Lavicosmetica A.E.	(345)	-	-
Πώληση της LAVIKAT A.E.	-	(31)	-
Αναλογούν σε συγγενή επιχείρηση κέρδος της περιόδου (Phasex Corp.)	-	82	21
Συν αλλαγματικές διαφορές	(12)	21	(23)
Υπόλοιπο Λήξης	135	207	205

Πηγή: Ενοποιημένες οικονομικές καταστάσεις των χρήσεων 2004, 2005 και 2006 που συντάχθηκαν από τη LAVIPHARM A.E. βάσει των Δ.Π.Χ.Π. και έχουν ελεγχθεί από Ορκωτό Ελεγκτή – Λογιστή.

ΛΟΙΠΕΣ ΜΑΚΡΟΠΡΟΘΕΣΜΕΣ ΑΠΑΙΤΗΣΕΙΣ

Ο λογαριασμός «Λοιπές μακροπρόθεσμες απαιτήσεις» σε ενοποιημένο επίπεδο ανήλθαν σε € 242 χιλ. την 31.12.2006 έναντι € 224 χιλ. την 31.12.2005 και € 326 χιλ. την 31.12.2004 παρουσιάζοντας μείωση της τάξης του 25,8%. Η ανάλυση του εν λόγω λογαριασμού παρουσιάζεται στον παρακάτω πίνακα:

Λοιπές Μακροπρόθεσμες Απαιτήσεις			
(σε χιλ. €)	31/12/2004	31/12/2005	31/12/2006
Μακροπρόθεσμες απαιτήσεις από σχετιζόμενα μέρη	-	99	89
Δάνεια και προκαταβολές στο προσωπικό	75	54	-
Λοιπές Μακροπρόθεσμες Απαιτήσεις	251	71	153
Σύνολο	326	224	242

Πηγή: Ενοποιημένες οικονομικές καταστάσεις των χρήσεων 2004, 2005 και 2006 που συντάχθηκαν από τη LAVIPHARM A.E. βάσει των Δ.Π.Χ.Π. και έχουν ελεγχθεί από Ορκωτό Ελεγκτή – Λογιστή.

Ο λογαριασμός «Μακροπρόθεσμες απαιτήσεις από σχετιζόμενα μέρη» ύψους € 89 χιλ. την 31.12.2006 αφορούσε πωλήσεις αγαθών / υπηρεσιών / λοιπών προς την σχετιζόμενη εταιρία Lavico Inc.

Ο λογαριασμός «Λοιπές μακροπρόθεσμες απαιτήσεις» ύψους € 153 χιλ. την 31.12.2006 αφορά καταβληθείσες εγγυήσεις ενοικίων, προς την Δ.Ε.Η., τον Ο.Τ.Ε., την Autohellas A.E. (μίσθωση επιβατηγών αυτοκινήτων) κ.λ.π. και οι οποίες θα επιστραφούν με την λήξη της εκάστοτε συνεργασίας.

ΑΠΟΘΕΜΑΤΑ

Ο λογαριασμός «Αποθέματα» σε ενοποιημένη βάση ανήλθε σε € 15.442 χιλ. την 31.12.2006 έναντι € 12.133 χιλ. την 31.12.2005 και € 20.748 χιλ. την 31.12.2004 παρουσιάζοντας μείωση της τάξης του 25,6%. Η ανάλυση των αποθεμάτων την 31.12.2004, 31.12.2005 και 31.12.2006 έχει ως εξής:

Αποθέματα			
(σε χιλ. €)	31/12/2004	31/12/2005	31/12/2006
Εμπορεύματα	14.393	9.582	10.654
Έτοιμα Προϊόντα	3.001	2.137	2.687
Πρώτες και βοηθητικές ύλες	3.025	3.492	5.685
Αναλώσιμα υλικά και είδη συσκευασίας	2.716	24	39
Απαξίωση αποθεμάτων	(2.386)	(3.102)	(3.623)
Σύνολο	20.748	12.133	15.442

Πηγή: Ενοποιημένες οικονομικές καταστάσεις των χρήσεων 2004, 2005 και 2006 που συντάχθηκαν από τη LAVIPHARM A.E. βάσει των Δ.Π.Χ.Π. και έχουν ελεγχθεί από Ορκωτό Ελεγκτή – Λογιστή.

Η αύξηση της απομείωσης των αποθεμάτων σε βάρος των αποτελεσμάτων εμπεριέχεται στο κόστος πωλήσεων.

Τα αποθέματα αποτιμώνται στη χαμηλότερη αξία μεταξύ κόστους κτήσεως και καθαρής ρευστοποιήσιμης αξίας. Το κόστος προσδιορίζεται με τη μέθοδο του μέσου σταθμικού κόστους. Το κόστος των ετοιμών προϊόντων και των ημιτελών αποθεμάτων περιλαμβάνει το κόστος των υλικών, το άμεσο εργατικό κόστος και αναλογία του γενικού κοινού κόστους παραγωγής. Κόστος δανεισμού δεν περιλαμβάνεται στο κόστος κτήσεως των αποθεμάτων. Η καθαρή ρευστοποιήσιμη αξία εκτιμάται βάση τις τρέχουσες τιμές πώλησης των αποθεμάτων στα πλαίσια της συνήθους δραστηριότητας αφαιρουμένων και των τυχόν εξόδων πώλησης όπου συντρέχει περίπτωση.

ΠΕΛΑΤΕΣ ΚΑΙ ΛΟΙΠΕΣ ΑΠΑΙΤΗΣΕΙΣ

Ο λογαριασμός «Πελάτες και λοιπές απαιτήσεις» σε ενοποιημένη βάση ανήλθε το 2006 σε € 90.602 χιλ. έναντι € 79.119 χιλ. το 2005 παρουσιάζοντας αύξηση της τάξης του 14,5% η οποία οφείλεται κυρίως στην αύξηση των μεταχρονολογημένων επιταγών λόγω αύξησης των ημερών πίστωσης προς τους πελάτες και στην αύξηση των προκαταβολών σε προμηθευτές και σε τρίτους.

Πελάτες και Λοιπές Απαιτήσεις			
(σε χιλ. €)	31/12/2004	31/12/2005	31/12/2006
Πελάτες και λοιποί χρεώστες	86.873	46.420	35.686
Απαιτήσεις από σχετιζόμενα μέρη	-	2.221	2.007
Απαιτήσεις από συνδεδεμένα μέρη	1.913	-	-
Επιταγές μεταχρονολογημένες	13.833	20.992	36.671
Επιταγές σε καθυστέρηση	869	968	1.149
Γραμμάτια	1.326	1.026	856
Γραμμάτια σε καθυστέρηση	256	675	726
Προκαταβολές σε προμηθευτές	1.586	6.372	9.254
Προκαταβολές σε τρίτους	305	890	2.054
Ελληνικό Δημόσιο και παρακρατηθέντες φόροι	-	5.344	5.855
Προκαταβολή φόρου εισοδήματος	465	-	-
ΦΠΑ εισπρακτέος	332	1.057	1.817
Καθαρή αξία χρεογράφων	1	-	-
Μεταβατικοί λογαριασμοί ενεργητικού	74	-	-
Λοιπά στοιχεία κυκλοφορούντος ενεργητικού	571	-	-
Λοιπές απαιτήσεις	-	1.195	979
Μείον: Συνολική λογισθείσα απαξίωση απαιτήσεων	10.044	8.041	6.452
Σύνολο	98.360	79.119	90.602

Πηγή: Ενοποιημένες οικονομικές καταστάσεις των χρήσεων 2004, 2005 και 2006 που συντάχθηκαν από τη LAVIPHARM A.E. βάσει των Δ.Π.Χ.Π. και έχουν ελεγχθεί από Ορκωτό Ελεγκτή – Λογιστή.

Οι πελάτες και λοιπές απαιτήσεις απεικονίζονται στο αναπόσβεστο κόστος με τη μέθοδο του πραγματικού επιτοκίου, εκτός των περιπτώσεων όπου υπάρχει ένδειξη απομείωσης της απαίτησης, οπότε υπολογίζεται πρόβλεψη γι' αυτή τη μείωση. Η απαίτηση απεικονίζεται στο ανακτήσιμο ποσό της ως η παρούσα αξία των μελλοντικών ταμιακών ροών προεξοφλούμενων με το τρέχον επιτόκιο της ημερομηνίας κλεισίματος του ισολογισμού και η σχετική ζημία μεταφέρεται στα αποτελέσματα. Οι απαιτήσεις βραχυπρόθεσμης διάρκειας (ενός έτους) δεν προεξοφλούνται.

Στη χρήση 2006 υπάρχουν ακίνητα - καθυστερημένα υπόλοιπα, επί του συνόλου του λογαριασμού «Πελάτες και λοιπές απαιτήσεις», ποσού € 11.291 χιλ., για τα οποία έχει σχηματιστεί πρόβλεψη για επισφαλείς απαιτήσεις συνολικού ύψους € 6.452 χιλ., το ανωτέρω ποσό της πρόβλεψης αφορά γενικότερα τις επισφαλείς απαιτήσεις του Ομίλου και όχι μόνο αυτές που περιέχονται στο λογαριασμό «Πελάτες και λοιποί χρεώστες». Στα ανωτέρω ακίνητα - καθυστερούμενα υπόλοιπα περιλαμβάνονται και απαιτήσεις που αφορούν Ν.Π.Δ.Δ (νοσηλευτικά ιδρύματα) ποσού € 1.030 χιλ. τα οποία λόγω της φύσης και λειτουργίας τους δεν δύναται να χαρακτηριστούν ως επισφαλής, καθώς επίσης και περιπτώσεις απαιτήσεων, ποσού € 3.909 χιλ., για τις οποίες έχει διακανονιστεί η αποπληρωμή τους.

Ο λογαριασμός «Επιταγές μεταχρονολογημένες» ύψους € 36.671 χιλ. αφορά επιταγές πληρωτέες σε μεταγενέστερη ημερομηνία που λαμβάνονται από πελάτες κυρίως σε εξόφληση ισόποσης απαίτησης του Ομίλου και προέρχεται από την LAVIPHARM A.E. (€ 10.385 χιλ.), τον υπό-Όμιλο Lavipharm Active Services (€ 26.237 χιλ.), και την Pharma Plus A.E. (€ 49 χιλ.).

Ο λογαριασμός «Συνολική λογισθείσα απαξίωση απαιτήσεων» σε ενοποιημένη βάση ανήλθε σε € 6.452 χιλ. την 31.12.2006 έναντι € 8.041 χιλ. το 2005. Η μείωση των προβλέψεων σε σύγκριση με το 2005 αφορά απαιτήσεις που είχαν χαρακτηριστεί σε προηγούμενες περιόδους ως επισφαλής και μέσα στο 2006 αντιλογίστηκαν λόγω εξόφλησης των σχετικών οφειλών.

Στον πίνακα που ακολουθεί παρατίθεται ανάλυση του λογαριασμού «Συνολική λογισθείσα απαξίωση απαιτήσεων» ανά εταιρία του ομίλου:

Συνολική λογισθείσα απαξίωση απαιτήσεων 31/12/2006	
Lavipharm A.E.	4.214
Lavipharm Hellas A.E.	309
LAS Group	1.816
Pharma Plus A.E.	39
Laboratoires Lavipharm Group (France)	73
ΣΥΝΟΛΟ	6.452

Πηγή: Στοιχεία από την Εταιρία και ελεγμένα από τον Ορκωτό Ελεγκτή – Λογιστή κ. Γ. Δεληγιάννη της ελεγκτικής εταιρίας Grant Thornton.

ΤΑΜΙΑΚΑ ΔΙΑΘΕΣΙΜΑ ΚΑΙ ΙΣΟΔΥΝΑΜΑ

Ο λογαριασμός «Ταμιακά διαθέσιμα και ισοδύναμα» ανήλθαν σε € 9.100 χιλ. την 31.12.2004, σε € 17.682 χιλ. και € 6.023 χιλ. την 31.12.2006. Το υπόλοιπο του εν λόγω λογαριασμού παρουσιάζεται στον παρακάτω πίνακα:

Ταμιακά Διαθέσιμα και Ισοδύναμα			
(σε χιλ. €)	2004	2005	2006
Διαθέσιμα στο ταμείο	1.382	469	541
Βραχυπρόθεσμες τραπεζικές καταθέσεις	7.718	17.213	5.482
Σύνολο	9.100	17.682	6.023
Δεσμευμένες καταθέσεις	7.342	-	-
Σύνολο	7.342	-	-

Πηγή: Ενοποιημένες οικονομικές καταστάσεις των χρήσεων 2004, 2005 και 2006 που συντάχθηκαν από τη LAVIPHARM A.E. βάσει των Δ.Π.Χ.Π. και έχουν ελεγχθεί από Ορκωτό Ελεγκτή – Λογιστή.

Η μητρική Εταιρία είχε δεσμεύσει στην χρήση 2004 καταθέσεις συνολικού ύψους USD 10.000 χιλ. (€ 7.342 χιλ.) ως εγγύηση ισόποσου δανείου της θυγατρικής εταιρίας LAVIPHARM Corp.

ΊΔΙΑ ΚΕΦΑΛΑΙΑ

Μετοχικό Κεφάλαιο

Την 31.12.2006 και την 31.12.2005 το Μετοχικό Κεφάλαιο της Εταιρίας ανήρχετο σε € 39.293 χιλ., διαιρούμενο σε 39.293.100 μετοχές, ονομαστικής αξίας € 1,00 (σε απόλυτο ποσό), η κάθε μία. Όλες οι εκδοθείσες μετοχές έχουν εξοφληθεί πλήρως.

Η διαφορά υπέρ το άρτιο δημιουργήθηκε στις χρήσεις 2000 μέχρι και 2004 και ανήρχετο την 31.12.2006 και την 31.12.2005 σε € 59.860 χιλ.

Τακτικό Αποθεματικό

Ο λογαριασμός «Τακτικό Αποθεματικά» ανήρχετο σε € 2.108 χιλ. την 31.12.2006 και σε € 1.576 χιλ. την 31.12.2005.

Σύμφωνα με τις διατάξεις της Ελληνικής εταιρικής νομοθεσίας, ετησίως παρακρατείται το 5% τουλάχιστον των καθαρών κερδών, μετά από φόρους, για τη δημιουργία Τακτικού Αποθεματικού, το οποίο χρησιμοποιείται αποκλειστικά για την εξίσωση, πριν τη διανομή μερίσματος, του τυχόν χρεωστικού υπολοίπου του λογαριασμού Κερδών και Ζημιών. Η παρακράτηση αυτή παύει να είναι υποχρεωτική, όταν το υπόλοιπο του Τακτικού Αποθεματικού φθάσει το 1/3 του καταβεβλημένου Μετοχικού Κεφαλαίου.

Λοιπά Αποθεματικά

Τα Λοιπά Αποθεματικά του Ομίλου ανήρχετο σε € 8.920 χιλ. την 31.12.2006 και την 31.12.2005.

Τα λοιπά αποθεματικά κυρίως αφορούν αφορολόγητα αποθεματικά και αποθεματικά από έσοδα φορολογηθέντα κατά ειδικό τρόπο. Τα αποθεματικά αυτά δεν πρόκειται να διανεμηθούν στο άμεσο μέλλον και ως εκ τούτου δεν υπολογίστηκε αναβαλλόμενος φόρος, σύμφωνα με τα οριζόμενα Πρότυπο 12. Σύμφωνα με τις εκτιμήσεις της Διοίκησης της Εταιρίας δεν αναμένεται στο άμεσο μέλλον να κεφαλοποιηθούν ή να διανεμηθούν τα παραπάνω αποθεματικά. Για τον λόγω αυτό δεν υπάρχει ουσιαστικός επηρεασμός από την εφαρμογή του ΔΛΠ 12.

ΜΑΚΡΟΠΡΟΘΕΣΜΑ & ΒΡΑΧΥΠΡΟΘΕΣΜΑ ΔΑΝΕΙΑ

Δάνεια			
(σε χιλ. €)	2004	2005	2006
Μακροπρόθεσμα			
Κοινοπρακτικό δάνειο	11.200	-	-
Μακροπρόθεσμες υποχρεώσεις χρηματοδοτικών μισθώσεων	1.920	2.396	2.650
Λοιπά μακροπρόθεσμα δάνεια	4.589	4.669	31.269
Σύνολο	17.709	7.065	33.920
Βραχυπρόθεσμα			
Κοινοπρακτικό δάνειο	13.762	19.000	-
Μακροπρόθεσμο δάνειο πληρωτέο στην επόμενη χρήση	3.157	128	1.571
Βραχυπρόθεσμα δάνεια από σχετιζόμενα μέρη	33	3.253	50
Λοιπά βραχυπρόθεσμα δάνεια	87.292	63.292	85.035
Βραχυπρόθεσμες υποχρεώσεις χρηματοδοτικών μισθώσεων	1.231	306	496
Σύνολο	105.475	85.979	87.152
Σύνολο δανείων	123.184	93.044	121.072

Πηγή: Ενοποιημένες οικονομικές καταστάσεις των χρήσεων 2004, 2005 και 2006 που συντάχθηκαν από τη LAVIPHARM A.E. βάσει των Δ.Π.Χ.Π. και έχουν ελεγχθεί από Ορκωτό Ελεγκτή – Λογιστή.

Τα μακροπρόθεσμα δάνεια του Ομίλου αναλύονται ως ακολούθως;

1. Δάνειο το οποίο ανέρχεται την 31.12.2006 σε USD 4.124 χιλ. αντίστοιχα € 3.132 χιλ. με κυμαινόμενο επιτόκιο που έχει συνάψει η εταιρία LAVIPHARM LABORATORIES Inc.
2. Δάνειο το οποίο ανέρχεται την 31.12.2006 σε USD 34.368 χιλ. αντίστοιχα € 26.095 χιλ. με κυμαινόμενο επιτόκιο που έχει συνάψει η εταιρία LAVIPHARM LABORATORIES Inc. (βλ. Σχετικά ενότητα 3.13.8του παρόντος Ενημερωτικού Δελτίου). Δάνειο το οποίο ανέρχεται την 31.12.2006 σε € 663 χιλ. με σταθερό επιτόκιο που έχει συνάψει η εταιρία ΝΕΟΦΑΡΜ Α.Ε.
3. Δάνειο το οποίο ανέρχεται την 31.12.2006 σε € 1.329 χιλ. με κυμαινόμενο επιτόκιο που έχει συνάψει η εταιρία PHARMA LOGISTICS A.E.
4. Δάνειο το οποίο ανέρχεται την 31.12.2006 σε € 50 χιλ. με κυμαινόμενο επιτόκιο που έχει συνάψει η εταιρία LABORATOIRES LAVIPHARM S.A.

Υπάρχει προσημείωση ύψους € 2.080 χιλ. για εγγύηση μέρους των λοιπών μακροπρόθεσμων δανείων.

Τα βραχυπρόθεσμα δάνεια του Ομίλου αναλύονται ως εξής:

1. Την 27.9.2006, η Μητρική Εταιρία LAVIPHARM A.E. σύναψε σύμβαση με τράπεζα του εξωτερικού, για τη χορήγηση σε αυτήν ομολογιακού δανείου (τακτής λήξης) συνολικού ποσού € 32.500 χιλ. (βλ. Σχετικά ενότητα 3.13.7 του παρόντος Ενημερωτικού Δελτίου).
2. Το υπόλοιπο βραχυπρόθεσμο μέρος των δανείων ποσού € 52.535 χιλ. κατά την 31.12.2006 αφορά βραχυπρόθεσμα δάνεια για κεφάλαιο κινήσεως κυμαινόμενου επιτοκίου από 4,5% έως 13,5%. Τα δάνεια αυτά έχουν χορηγηθεί από διάφορες τράπεζες και κάτω από συγκεκριμένους όρους χορήγησης και για το μεγαλύτερο μέρος τους είναι εγγυημένα με εμπορικές απαιτήσεις του Ομίλου (πελάτες) συνολικού ύψους € 39.624 χιλ. και εξασφαλισμένα με προσημειώσεις επί των ενσώματων παγίων ύψους € 1.769 χιλ.

Ο κύριος εγγυητής για την εξασφάλιση των μακροπρόθεσμων δανείων του ομίλου είναι η μητρική εταιρεία LAVIPHARM A.E. ενώ για τα βραχυπρόθεσμα δάνεια ως κύριος εγγυητής για το μεγαλύτερο μέρος τους εμφανίζεται ο κ. Λαβίδας Α.

Τα μέσα σταθμικά επιτόκια την ημερομηνία του ισολογισμού είχαν ως εξής:

	31.12.2004	31.12.2005	31.12.2006
Κοινοπρακτικό δάνειο	5,01%	5,22%	-
Λοιπά βραχ/σμα δάνεια (για κεφ. κίνησης)	5,24%	5,50%	8,50%

Πηγή: Ενοποιημένες οικονομικές καταστάσεις των χρήσεων 2004, 2005 και 2006 που συντάχθηκαν από τη LAVIPHARM A.E. βάσει των Δ.Π.Χ.Π. και έχουν ελεγχθεί από Ορκωτό Ελεγκτή – Λογιστή.

Οι υποχρεώσεις για χρηματοδοτικές μισθώσεις αναλύονται ως εξής:

	Κεφάλαιο (σε χιλ.)	Τόκος	Σύνολο
	31/12/2006	31/12/2006	31/12/2006
Έως 1 έτος	496	97	593
1 - 5 έτη	1.986	326	2.312
Περισσότερα από 5 έτη	664	88	752
Σύνολο	3.146	511	3.657

Πηγή: Ενοποιημένες οικονομικές καταστάσεις των χρήσεων 2004, 2005 και 2006 που συντάχθηκαν από τη LAVIPHARM A.E. βάσει των Δ.Π.Χ.Π. και έχουν ελεγχθεί από Ορκωτό Ελεγκτή – Λογιστή.

ΠΡΟΜΗΘΕΥΤΕΣ ΚΑΙ ΛΟΙΠΕΣ ΥΠΟΧΡΕΩΣΕΙΣ

Ο λογαριασμός «Προμηθευτές και λοιπές υποχρεώσεις» σε ενοποιημένη βάση την 31.12.2006 ανήλθε σε 57.547 χιλ. έναντι € 80.376 χιλ. το 2005 παρουσιάζοντας μείωση της τάξης του 28,4% η οποία οφείλεται κυρίως στην μείωση των Προμηθευτών λόγω συμπίεσης των ημερών πίστωσης.

Προμηθευτές και Λοιπές Υποχρεώσεις			
(σε χιλ. €)	31/12/2004	31/12/2005	31/12/2006
Προμηθευτές	35.524	30.868	8.964
Επιταγές μεταχρονολογημένες	22.892	23.209	28.645
Γραμμάτια	6.211	5.375	2.849
Ασφαλιστικοί οργανισμοί	1.900	2.325	1.553
Προκαταβολές Πελατών	2.923	5.365	3.362
Υποχρεώσεις από φόρους τέλη	646	1.565	1.910
Μερίσματα Πληρωτέα	19	78	78
Πιστωτές	10.401	10.937	7.911
Υποχρεώσεις σε σχετιζόμενα μέρη	290	298	642
Λοιπά	453	356	1.633
Σύνολο	81.257	80.376	57.547

Πηγή: Ενοποιημένες οικονομικές καταστάσεις των χρήσεων 2004, 2005 και 2006 που συντάχθηκαν από τη LAVIPHARM A.E. βάσει των Δ.Π.Χ.Π. και έχουν ελεγχθεί από Ορκωτό Ελεγκτή – Λογιστή.

ΑΝΑΒΑΛΛΟΜΕΝΕΣ ΦΟΡΟΛΟΓΙΚΕΣ ΥΠΟΧΡΕΩΣΕΙΣ / (ΑΠΑΙΤΗΣΕΙΣ)

Οι αναβαλλόμενες φορολογικές απαιτήσεις και υποχρεώσεις, υπολογίζονται βάσει του συντελεστή φορολογίας εισοδήματος που θα ισχύει κατά τις χρήσεις που αναμένεται να ανακτηθούν τα στοιχεία του ενεργητικού και να τακτοποιηθούν οι υποχρεώσεις και συνοψίζονται στα ακόλουθα μέρη:

Αναβαλλόμενες Φορολογικές Υποχρεώσεις			
(σε χιλ. €)	31/12/2004	31/12/2005	31/12/2006
Έξοδα αύξησης κεφαλαίου και ιδρύσεως & πρώτης εγκατάστασης	(10)	(6)	(6)
Προσαρμογή αξίας παγίων και άυλων περιουσιακών στοιχείων με βάση την ωφέλιμη ζωή	3.031	3.630	4.246
Αναπροσαρμογή αξίας παγίων στοιχείων (οικοπέδων-κτιρίων)	2.538	2.551	2.551
Διαγραφές άυλων παγίων	(996)	(1.022)	(992)
Διαγραφές ενσώματων περιουσιακών στοιχείων	(42)	(31)	(22)
Χρηματοδοτική μίσθωση	21	71	152
Απαξίωση αποθεμάτων	(10)	(66)	(193)
Απαξίωση απαιτήσεων	(2.499)	(1.764)	(893)
Πρόβλεψη αποζημίωσης προσωπικού λόγω εξόδου από την υπηρεσία	(429)	(440)	(474)
Πιστωτικές συναλλαγματικές διαφορές	220	667	679
Απεικόνιση δικαιώματος εκμετάλλευσης	-	-	-
Πρόβλεψη πίστωσης νοσοκομείων	(25)	-	-
Επίδραση διαφοράς συντελεστή των προσωρινών διαφορών Φορολογικές ζημιές		(284)	(284)
		(296)	-
Έκτακτα και ανόργανα έξοδα			5
Έκτακτα και ανόργανα έσοδα			-
Επίδραση από απαλοιφές			
Απαλοιφή ενδοεταιρικού κέρδους από αποθέματα (Όμιλος LAS)	(5)	(3)	-
Απαλοιφή ενδοεταιρικού κέρδους δικαιωμάτων LAVIPHARM Corp	(2.752)	(3.034)	(3.034)
Ανακτηση ενδοεταιρικού κέρδους από αποθέματα (Όμιλος LAVIPHARM)		38	98
Αποσβέσεις από ανάκτηση ενδοεταιρικών κινήσεων παγίων	(15)	(15)	-
Απαλοιφή ενδοεταιρικού κέρδους (Όμιλος LAVIPHARM A.E.)	(38)	(100)	(1.717)
Απαλοιφή παραχωρήσεων και δικαιωμάτων (LAVIPHARM HELLAS)		(3)	-
Αποσβέσεις ενδοεταιρικών κτήσεων δικαιωμάτων		(4)	-
Σύνολο Αναβαλλόμενης Φορολογικής Υποχρέωσης	(1.010)	(111)	116

Πηγή: Ενοποιημένες οικονομικές καταστάσεις των χρήσεων 2004, 2005 και 2006 που συντάχθηκαν από τη LAVIPHARM A.E. βάσει των Δ.Π.Χ.Π. και έχουν ελεγχθεί από Ορκωτό Ελεγκτή – Λογιστή.

Η κίνηση των προσωρινών διαφορών (€ 227 χιλ.) κατά τη διάρκεια της χρήσης έχει καταχωρηθεί στα αποτελέσματα.

3.19.5 Χρηματοοικονομικές Πληροφορίες Ενοποιημένων Ταμειακών Ροών

Τα στοιχεία των ενοποιημένων ταμειακών ροών για τις χρήσεις 2004-2006 παρατίθενται ως ακολούθως :

ΤΑΜΕΙΑΚΕΣ ΡΟΕΣ			
(σε χιλ. ευρώ)	2004	2005	2006
Ταμειακές Ροές από Λειτουργικές Δραστηριότητες			
Κέρδη προ Φόρων	10.628	6.602	4.414
Αναπροσαρμογές για:			
Αποσβέσεις & Διαγραφές Περιουσιακών Στοιχείων	5.628	5.483	5.124
Προβλέψεις	945	(1.874)	(2.265)
Συναλλαγματικές Διαφορές	918	(1.680)	1.541
Αποτελέσματα (κέρδη & ζημιές επενδυτικής δραστηριότητας)	(13.681)	161	(1.404)
Χρηματοοικονομικά Έξοδα	9.139	9.065	11.233
Πλέον/Μείον: Προσαρμογές για Μεταβολές Λογαριασμών Κεφαλαίου			
Κίνησης ή που Σχετίζονται με τις Λειτουργικές Δραστηριότητες:			
Μείωση / (Αύξηση) Αποθεμάτων	(2.765)	7.767	(4.383)
Μείωση / (Αύξηση) Πελατών και Λοιπών Απαιτήσεων	6.394	3.733	(14.763)
Μείωση / (Αύξηση) Λοιπών Μακροπρόθεσμων Απαιτήσεων	1.044	788	1.113
(Μείωση) / Αύξηση Προμηθευτών και Λοιπών Υποχρεώσεων	(20.440)	704	(20.668)
Μείον:			
Χρηματοοικονομικά Έξοδα Πληρωθέντα	(8.171)	(11.897)	(8.025)
Καταβληθείσες Αποζημιώσεις σε Προσωπικό	(68)	(38)	(196)
Καταβλημένοι Φόροι	(4.160)	(2.744)	(5.209)
Καθαρές Ροές από Λειτουργικές Δραστηριότητες (α)	(14.589)	16.070	(33.488)
Ταμειακές Ροές από Επενδυτικές Δραστηριότητες			
Αύξηση Ποσοστού Συμμετοχής θυγατρικών και Συγγενών Επιχειρήσεων	(3.276)	(95)	(1.000)
Εισπράξεις από Πωλήσεις θυγατρικών και Συγγενών Επιχειρήσεων	14.000	296	0
Αγορά Ενσώματων και Αυλών Παγίων Περιουσιακών Στοιχείων	(5.874)	(7.213)	(7.371)
Εισπράξεις από Πωλήσεις Ενσώματων και Αυλών Παγίων	0	393	216
Τόκοι Εισπραχθέντες	55	3.308	0
Καθαρές Ροές από Επενδυτικές Δραστηριότητες (β)	4.905	(3.311)	(8.155)
Ταμειακές Ροές από Χρηματοδοτικές Δραστηριότητες			
Εισπράξεις από Αύξηση Μετοχικού Κεφαλαίου	6	7.374	844
Αποδεσμευμένες Καταθέσεις	0	8.477	0
Πώληση Ιδίων Μετοχών	0	630	0
Αντληθέντα Δάνεια	6.131	5.252	48.796
Εξοφλήσεις Δανείων	(558)	(19.503)	(19.678)
Μερίσματα Πληρωθέντα	(71)	(1.544)	(129)
Καθαρές Ροές από Χρηματοδοτικές Δραστηριότητες (γ)	5.508	686	29.833
Καθαρή Αύξηση/(Μείωση) στα Ταμειακά Διαθέσιμα & Ισοδύναμα (α) + (β) + (γ)	(4.176)	13.445	(11.810)
Επίδραση συναλλαγματικών Διαφορών στα Ταμιακά Διαθέσιμα & Ισοδύναμα	3.369	(4.863)	416
Ταμιακά Διαθέσιμα και Ισοδύναμα στην Αρχή της Χρήσης	9.907	9.100	17.417
Ταμιακά Διαθέσιμα & Ισοδύναμα Λήξης Περιόδου	9.100	17.682	6.023

Την 31.12.2006 οι ταμειακές ροές της Εταιρίας από λειτουργικές δραστηριότητες διαμορφώθηκαν σε (€ 20.668 χιλ.) από € 16.070 χιλ. την 31.12.2005 και από (€ 20.668 χιλ.) την 31.12.2004. Οι αρνητικές ταμειακές ροές της Εταιρίας από λειτουργικές δραστηριότητες για 31.12.2006 ήταν αποτέλεσμα κυρίως:

- Από αύξηση των απαιτήσεων του 2006 έναντι του 2005 και 2004
- Από μείωση των προμηθευτών του 2006 έναντι του 2005 και
- Της αύξησης των αποθεμάτων.

Την 31.12.2006 οι ταμειακές ροές της Εταιρίας από επενδυτικές δραστηριότητες διαμορφώθηκαν σε (€ 8.155 χιλ.) από (€ 3.311 χιλ.) την 31.12.2005 και από € 4.905 χιλ.) την 31.12.2004. Οι αρνητικές ταμειακές ροές της Εταιρίας από επενδυτικές δραστηριότητες για την χρήση 2006 ήταν κυρίως αποτέλεσμα των επενδύσεων ενσώματων και άυλων παγίων περιουσιακών στοιχείων και επενδύσεων σε θυγατρικές.

Την 31.12.2006 οι ταμειακές ροές της Εταιρίας από χρηματοδοτικές δραστηριότητες διαμορφώθηκαν σε € 29.833 χιλ. από € 686 χιλ. την 31.12.2005 και € 5.508 χιλ. την 31/12/2004. Η αύξηση των ταμειακών ροών της Εταιρίας από χρηματοδοτικές δραστηριότητες για τη χρήση 2006 ήταν αποτέλεσμα της αύξησης του τραπεζικού δανεισμού, ο οποίος χρησιμοποιήθηκε για τη χρηματοδότηση των επενδύσεων και την κάλυψη του κεφαλαίου κίνησης

3.19.6 Χρηματοοικονομικές Πληροφορίες για τις Μεταβολές της Καθαρής Θέσης του Ομίλου 2004-2006

ΜΕΤΑΒΟΛΗ ΚΑΘΑΡΗΣ ΘΕΣΗΣ									
(ποσά σε χιλ. €)	Μετοχικό Κεφάλαιο	Αποθεματικό Υπέρ το Άρτιο	Λοιπά Αποθεματικά	Ίδιες Μετοχές	Συναλλαγματικές διαφορές από μετατροπή εκμεταλλεύσεων εξωτερικού	Υπόλοιπο Κερδών εις νέο	Σύνολο	Δικαιώματα Μειοψηφίας	Σύνολο
Υπόλοιπο 01.01.2004	39.293	59.860	8.212	(2.314)	-	(87.973)	17.079	(16.068)	1.011
Αναλογία μειοψηφίας επί ακάλυπτων ζημιών θυγατρικών	-	-	-	-	-	(19.066)	(19.066)	19.066	-
Υπόλοιπο 01.01.2004 (αναμορφωμένα)	39.293	59.860	8.212	(2.314)	-	(107.039)	(1.988)	2.999	1.011
Κέρδη της περιόδου, μετά από φόρους	-	-	-	-	-	3.591	3.591	(1.120)	2.471
Αποθεματικά	-	-	6	-	-	(6)	-	-	-
Συναλλαγματικές διαφορές από μετατροπή εκμεταλλεύσεων εξωτερικού	-	-	-	-	(64)	-	(64)	(70)	(135)
Εξαγορές και πωλήσεις ποσοστών συμμετοχής θυγατρικών	-	-	-	-	-	(903)	(903)	(2.377)	(3.280)
Πρωτοενοποιούμενη εταιρία	-	-	-	-	-	-	-	6	6
Μερίσματα	-	-	-	-	-	-	-	(37)	(37)
Υπόλοιπο 31.12.2004	39.293	59.860	8.218	(2.314)	(64)	(104.356)	636	(599)	37
Αναλογία μειοψηφίας επί ακάλυπτων ζημιών θυγατρικών	-	-	-	-	-	(875)	(875)	875	-
Υπόλοιπο 31.12.2004 (αναμορφωμένα)	39.293	59.860	8.218	(2.314)	(64)	(105.231)	(239)	276	37

ΜΕΤΑΒΟΛΗ ΚΑΘΑΡΗΣ ΘΕΣΗΣ									
Υπόλοιπο 01.01.2005	39.293	59.860	8.218	(2.314)	(64)	(85.290)	19.702	(19.665)	37
Αναλογία μειοψηφίας επί ακάλυπτων ζημιών θυγατρικών	-	-	-	-	-	(19.941)	(19.941)	19.941	-
Υπόλοιπο 01.01.2005 (αναμορφωμένα)	39.293	59.860	8.218	(2.314)	(64)	(105.231)	(239)	276	37
Κέρδη της περιόδου, μετά από φόρους	-	-	-	-	-	2.660	2.660	515	3.175
Αποθεματικά	-	-	2.319	-	-	(2.319)	-	-	-
Πώληση ιδίων μετοχών	-	-	-	630	-	-	630	-	630
Μεταφορά ζημίας από πώληση ιδίων μετοχών	-	-	(41)	1.684	-	(1.643)	-	-	-
Συναλλαγματικές διαφορές από μετατροπή εκμεταλλεύσεων εξωτερικού	-	-	-	-	(995)	-	(995)	(706)	(1.701)
Εξαγορές και πωλήσεις ποσοστών συμμετοχής θυγατρικών	-	-	-	-	-	(2.327)	(2.327)	2.482	155
Αύξηση κεφαλαίου θυγατρικής με συμμετοχή της μειοψηφίας	-	-	-	-	-	-	-	7.369	7.369
Μερίσματα	-	-	-	-	-	(1.572)	(1.572)	(30)	(1.602)
Υπόλοιπο 31.12.2005	39.293	59.860	10.496	-	(1.059)	(110.432)	(1.842)	9.906	8.064
Αναλογία μειοψηφίας επί ακάλυπτων ζημιών θυγατρικών	-	-	-	-	-	9.297	9.297	(9.297)	-
Υπόλοιπο 31.12.2005 (αναμορφωμένα)	39.293	59.860	10.496	-	(1.059)	(101.135)	7.455	609	8.064

ΜΕΤΑΒΟΛΗ ΚΑΘΑΡΗΣ ΘΕΣΗΣ									
Υπόλοιπο 01.01.2006	39.293	59.860	10.496	-	(1.059)	(110.432)	(1.842)	9.906	8.064
Αναλογία μειοψηφίας επί ακάλυπτων ζημιών θυγατρικών	-	-	-	-	-	9.297	9.297	(9.297)	-
Υπόλοιπο 01.01.2006 (αναμορφωμένα)	39.293	59.860	10.496	-	(1.059)	(101.135)	7.455	609	8.064
Κέρδη της περιόδου, μετά από φόρους	-	-	-	-	-	2.719	2.719	446	3.165
Αποθεματικά	-	-	532	-	-	(532)	-	-	-
Συναλλαγματικές διαφορές από μετατροπή εκμεταλλεύσεων εξωτερικού ¹	-	-	-	-	1.010	-	1.010	710	1.720
Μετατροπή ιδιοκτησιακού καθεστώτος θυγατρικής εταιρίας μεταξύ ενοποιοιμένων υπό-ομίλων ²	-	-	-	-	(777)	400	(377)	(577)	(954)
Εξαγορές και αυξήσεις ποσοστών συμμετοχής θυγατρικών ³	-	-	-	-	-	(2.146)	(2.146)	(526)	(2.672)
Αύξηση κεφαλαίου θυγατρικής με συμμετοχή της μειοψηφίας ⁴	-	-	-	-	-	-	-	844	844
Αλλαγή μεθόδου ενοποίησης εταιρίας του ομίλου ⁵	-	-	-	-	8	(634)	(626)	626	-
Μερίσματα της μειοψηφίας (Castalia)	-	-	-	-	-	-	-	(111)	(111)
Μερίσματα της μειοψηφίας (Pharma Logistics)	-	-	-	-	-	-	-	(18)	(18)
Υπόλοιπο 31.12.2006	39.293	59.860	11.028	-	(818)	(101.328)	8.035	2.003	10.038
Αναλογία μειοψηφίας επί ακάλυπτων ζημιών θυγατρικών	-	-	-	-	-	837	837	(837)	-
Υπόλοιπο 31.12.2006 (αναμορφωμένα)	39.293	59.860	11.028	-	(818)	(100.491)	8.872	1.166	10.038

Σημειώσεις:

1. Οι συναλλαγματικές διαφορές από μετατροπή εκμεταλλεύσεων εξωτερικού αφορούν την ενοποιούμενη εταιρεία Lavipharm Corp. (Η.Π.Α.).
2. «Μετατροπή ιδιοκτησιακού καθεστώτος θυγατρικής εταιρείας μεταξύ ενοποιοιμένων υπό-ομίλων»: Το πρώτο τρίμηνο του 2006 για λόγους στρατηγικού σχεδιασμού αποφασίστηκε από τη διοίκηση του Ομίλου Lavipharm η μεταφορά της Lavipharm France Holding και της θυγατρικής της Hitex από τον υπόομιλο Lavipharm Corp.(USA), στον οποίο

υπαγόταν μέχρι 31/12/2005, στη Laboratoires Lavipharm (FRANCE). Με αυτό τον τρόπο δημιουργήθηκε ο υποόμιλος Laboratoires Lavipharm S.A. Δεν υπήρξε μεταβολή στα ποσοστά συμμετοχής.

3. «Εξαγορές και αυξήσεις ποσοστών συμμετοχής θυγατρικών»:
 - i. Κατά την διάρκεια της χρήσης 2006 πραγματοποιήθηκε αύξηση Μετοχικού Κεφαλαίου στη θυγατρική εταιρεία Pharma Plus με παραίτηση του δικαιώματος προτίμησης από πλευράς της μειοψηφίας. Η συνολική αύξηση του Μετοχικού Κεφαλαίου ανήλθε στο ποσό των €1.260. Το ποσοστό συμμετοχής στην εν λόγω θυγατρική εταιρεία μετά την αύξηση του Μετοχικού Κεφαλαίου διαμορφώθηκε σε 94,12%
 - ii. Εξαγορά ποσοστού συμμετοχής 30,46% της εταιρείας Pharma Logistics. Η παραπάνω εξαγορά έγινε με τους εξής όρους: α) καταβολή ποσού €1.000 και β) Ανάλυση υποχρέωσης για καταβολή επιπλέον ποσού €1.672 εάν ανανεωθούν οι συμβάσεις διανομής με φαρμακευτικές εταιρείες. Το ποσοστό συμμετοχής στην εν λόγω εταιρεία μετά την παραπάνω εξαγορά διαμορφώθηκε σε 96,52%
4. «Αύξηση κεφαλαίου θυγατρικής με συμμετοχή της μειοψηφίας»:

Κατά τη διάρκεια της χρήσεως η μειοψηφία κάλυψε το οφειλόμενο ποσό, που αφορούσε τη συμμετοχή της από την αύξηση μετοχικού κεφαλαίου (προνομίουχο Σειρά Β χωρίς δικαίωμα ψήφου) στον Όμιλο Lavipharm Corp., που είχε αποφασισθεί στο τελευταίο τρίμηνο του 2005, με αξία κτήσεως € 844.
5. Επεξήγηση κονδυλίων «Αλλαγή μεθόδου ενοποίησης εταιρείας του ομίλου»:

Τον Οκτώβριο του 2006 πραγματοποιήθηκε αύξηση Μετοχικού Κεφαλαίου στη θυγατρική εταιρεία Lavipharm Pharmaceutical Services LTD με παραίτηση του δικαιώματος προτίμησης από πλευράς Lavipharm AE. Μετά την παραπάνω αύξηση το καταληκτικό ποσοστό συμμετοχής στο Μετοχικό Κεφάλαιο της Lavipharm Pharmaceutical Services LTD διαμορφώθηκε σε 40% έναντι του 50% που ήταν μέχρι την 30/09/2006. Λόγω της ανωτέρω μείωσης του ποσοστού συμμετοχής η εν λόγω εταιρεία ενοποιείται πλέον με τη μέθοδο της καθαρής θέσης.

3.20 ΑΠΟΛΟΓΙΣΤΙΚΕΣ ΠΛΗΡΟΦΟΡΙΕΣ ΔΡΑΣΤΗΡΙΟΤΗΤΑΣ ΤΗΣ LAVIPHARM Α.Ε. Α' ΤΡΙΜΗΝΟΥ 2007

Στο παρόν κεφάλαιο παρουσιάζονται χρηματοοικονομικές πληροφορίες για τα οικονομικά μεγέθη της εταιρίας LAVIPHARM Α.Ε., όπως αυτά προκύπτουν από τις δημοσιευμένες Συνοπτικές Λογιστικές Καταστάσεις της περιόδου 1.1-31.3.2007. Οι καταστάσεις αυτές συντάχθηκαν από την Εταιρία σύμφωνα με τα Διεθνή Πρότυπα Χρηματοοικονομικής Πληροφόρησης και έχουν επισκοπηθεί από ανεξάρτητο Ορκωτό Ελεγκτή – Λογιστή, κ. Γ. Δεληγιάννη (Α.Μ.Σ.Ο.Ε.Λ. 15791), της ελεγκτικής εταιρίας Grant Thornton Certified Auditors Α.Ε. Η εν λόγω λογιστική κατάσταση και οι Σημειώσεις αποτελούν αναπόσπαστο κομμάτι αυτής που παρατίθενται στην ιστοσελίδα του Εκδότη, www.lavipharm.gr.

3.20.1 Χρηματοοικονομικές Πληροφορίες Αποτελεσμάτων περιόδου 1.1-31.3.2007

Στον πίνακα που ακολουθεί παρουσιάζονται οι χρηματοοικονομικές πληροφορίες που αφορούν τη λογιστική κατάσταση της περιόδου 1.1-31.3.2007:

ΑΠΟΤΕΛΕΣΜΑΤΑ ΧΡΗΣΗΣ		
(σε χιλ. ευρώ)	1.1-31.3.2006	1.1-31.3.2007
Κύκλος Εργασιών	10.178	13.319
Μείον: Κόστος Πωλήσεων	7.379	9.930
Μικτά Αποτελέσματα	2.799	3.389
(% επί των πωλήσεων)	27,50%	25,44%
Πλέον: Λοιπά λειτουργικά έσοδα	3.296	1.571
Μείον: Έξοδα διοικητικής λειτουργίας	2.071	2.394
Μείον: Έξοδα λειτουργίας διαθέσεως	165	550
Μείον: Έξοδα έρευνας και ανάπτυξης	291	326
Μείον: Λοιπά λειτουργικά έξοδα	539	1.072
Λειτουργικά κέρδη προ χρηματοοικονομικών αποτελεσμάτων και Φόρων	3.029	619
(% επί των πωλήσεων)	29,76%	4,65%
Πλέον: Χρηματοοικονομικά έσοδα	85	57
Μείον: Χρηματοοικονομικά έξοδα	825	1.887
Καθαρά χρηματοοικονομικά αποτελέσματα	(740)	(1.830)
Κέρδη προ Φόρων	2.289	(1.211)
(% επί του κύκλου εργασιών)	22,49%	-9,09%
Μείον: Φόρος Εισοδήματος	551	(253)
Καθαρά Κέρδη (μετά από φόρους)	1.738	(958)
(% επί των πωλήσεων)	17,08%	-7,19%

Τυχόν διαφορές στα σύνολα οφείλονται σε στρογγυλοποιήσεις

3.20.2 Εξέλιξη Κύκλου Εργασιών – Αποτελεσμάτων

ΑΝΑΛΥΣΗ ΚΥΚΛΟΥ ΕΡΓΑΣΙΩΝ

Ο κύκλος εργασιών της Εταιρίας ανήλθε σε €13.319 την περίοδο 1.1-31.3.2007 παρουσιάζοντας άνοδο της τάξης του 30,9% σε σχέση με την αντίστοιχη περίοδο του 2006, άνοδος η οποία οφείλεται στη βελτίωση των πωλήσεων φαρμάκων στην Ελλάδα και σε μικρότερο βαθμό στην αύξηση των πωλήσεων υπηρεσιών.

Στον πίνακα που ακολουθεί παρουσιάζεται η ανάλυση του κύκλου εργασιών α) ανά επιχειρηματικό τομέα και β) ανά γεωγραφική περιοχή, για την περίοδο 1.1-31.3.2006 και 1.1-31.3.2007:

Κύκλος Εργασιών ανά Επιχειρηματικό Τομέα				
(σε χιλ. €)	1.1-31.3.2006	%	1.1-31.3.2007	%
Φάρμακο	6.266	61,6%	8.709	65,4%
Καλλυντικό	1.781	17,5%	1.845	13,9%
Παραφάρμακο	84	0,8%	173	1,3%
Υπηρεσίες διανομής	1.309	12,9%	1.341	10,1%
Διοικητικές Υπηρεσίες	318	3,1%	432	3,2%
Υπηρεσίες facton	420	4,1%	819	6,1%
Σύνολο Κύκλου Εργασιών	10.178	100%	13.319	100%

Κύκλος Εργασιών ανά Γεωγραφικό Τομέα				
(σε χιλ. €)	1.1-31.3.2006	%	1.1-31.3.2007	%
Ελλάδα	7.199	70,7%	10.623	79,8%
Ευρωπαϊκή Ένωση	2.749	27,0%	2.536	19,0%
Λοιπές Χώρες	230	2,3%	159	1,2%
Σύνολο Κύκλου Εργασιών	10.178	100%	13.319	100%

Πηγή: Οικονομικές καταστάσεις της περιόδου 1.1 – 31.3.2007 που συντάχθηκαν από τη LAVIPHARM Α.Ε. βάσει των Δ.Π.Χ.Π. και έχουν επισκοπηθεί από τον ανεξάρτητο Ορκωτό Ελεγκτή – Λογιστή.

ΚΟΣΤΟΣ ΠΩΛΗΣΕΩΝ

Το κόστος πωλήσεων της Εταιρίας κατά την περίοδο 1.1-31.3.2007 ανήλθε σε € 9.930 χιλ. έναντι € 7.379 την αντίστοιχη περίοδο του 2006 παρουσιάζοντας αύξηση της τάξης του 34,6%. Το κόστος πωλήσεων ως ποσοστό επί του κύκλου εργασιών ανήλθε σε 72,3% την περίοδο 1.1-31.3.2006 και σε 74,6% την περίοδο 1.1-31.3.2007.

ΜΙΚΤΑ ΑΠΟΤΕΛΕΣΜΑΤΑ

Τα μικτά αποτελέσματα της Εταιρίας ανήλθαν σε € 3.389 χιλ. κατά την περίοδο 1.1-31.3.2007 έναντι € 2.799 χιλ. την αντίστοιχη περίοδο του 2006 παρουσιάζοντας αύξηση της τάξης του 21,1%. Η αύξηση οφείλεται στην αύξηση των πωλήσεων φαρμακευτικών προϊόντων στην Ελλάδα και σε μικρότερο βαθμό στην αύξηση των πωλήσεων υπηρεσιών, κλάδοι οι οποίοι απολαμβάνουν υψηλό περιθώριο Μικτού Κέρδους.

ΛΟΙΠΑ ΛΕΙΤΟΥΡΓΙΚΑ ΈΣΟΔΑ

Ο λογαριασμός «Λοιπά λειτουργικά έσοδα» την περίοδο 1.1-31.3.2007 ανήλθε σε €1.571 χιλ. από € 3.296 χιλ. την περίοδο 1.1-31.3.2006. Η ανάλυση του εν λόγω λογαριασμού για την περίοδο 1.1-31.3.2006 και 1.1-31.3.2007 παρουσιάζεται στον παρακάτω πίνακα:

Λοιπά Λειτουργικά Έσοδα		
(σε χιλ. €)	1.1-31.3.2006	1.1-31.3.2007
Έσοδα από εν οίκια	95	6
Έσοδα από πώληση δικαιωμάτων	-	7
Έσοδα από παροχή υπηρεσιών	546	-
Λοιπά έσοδα	7	1.477
Συναλλαγματικά κέρδη	59	41
Έσοδο από αχρησιμοποίητες προβλέψεις απομειομένων απαιτήσεων	2.589	41
Σύνολο	3.296	1.571

Πηγή: Οικονομικές καταστάσεις της περιόδου 1.1 – 31.3.2007 που συντάχθηκαν από τη LAVIPHARM Α.Ε. βάσει των Δ.Π.Χ.Π. και έχουν επισκοπηθεί από τον ανεξάρτητο Ορκωτό Ελεγκτή – Λογιστή.

ΈΞΟΔΑ ΔΙΟΙΚΗΤΙΚΗΣ ΛΕΙΤΟΥΡΓΙΑΣ

Ο λογαριασμός «Έξοδα διοικητικής λειτουργίας» την περίοδο 1.1-31.3.2007 ανήλθε σε €2.395 χιλ. έναντι € 2.071 χιλ. την αντίστοιχη περίοδο του 2006 παρουσιάζοντας αύξηση της τάξης του 15,6%. Στον ακόλουθο πίνακα αναλύεται ο εν λόγω λογαριασμός για την περίοδο 1.1-31.3.2006 και 1.1-31.3.2007:

Έξοδα Διοίκησης		
(σε χιλ. €)	1.1-31.3.2006	1.1-31.3.2007
Παροχές σε εργαζομένους	844	1.055
Λοιπές αμοιβές τρίτων	415	387
Παροχές τρίτων	281	401
Φόροι και τέλη	17	19
Διάφορα έξοδα	259	294
Αποσβέσεις	255	239
Σύνολο	2.071	2.394

Πηγή: Οικονομικές καταστάσεις της περιόδου 1.1 – 31.3.2007 που συντάχθηκαν από τη LAVIPHARM Α.Ε. βάσει των Δ.Π.Χ.Π. και έχουν επισκοπηθεί από τον ανεξάρτητο Ορκωτό Ελεγκτή – Λογιστή.

ΈΞΟΔΑ ΛΕΙΤΟΥΡΓΙΑΣ ΔΙΑΘΕΣΗΣ

Ο λογαριασμός «Έξοδα λειτουργίας διάθεσης» την περίοδο 1.1-31.3.2007 ανήλθε σε €550 χιλ. έναντι € 165 χιλ. την αντίστοιχη περίοδο του 2006. Στον ακόλουθο πίνακα αναλύεται ο εν λόγω λογαριασμός για την περίοδο 1.1-31.3.2006 και 1.1-31.3.2007:

Έξοδα Διάθεσης		
(σε χιλ. €)	1.1-31.3.2006	1.1-31.3.2007
Παροχές σε εργαζομένους	36	39
Αμοιβές τρίτων	6	329
Παροχές τρίτων	18	21
Φόροι και τέλη	4	34
Διάφορα έξοδα	56	84
Αποσβέσεις	45	42
Σύνολο	165	550

Πηγή: Οικονομικές καταστάσεις της περιόδου 1.1 – 31.3.2007 που συντάχθηκαν από τη LAVIPHARM Α.Ε. βάσει των Δ.Π.Χ.Π. και έχουν επισκοπηθεί από τον ανεξάρτητο Ορκωτό Ελεγκτή – Λογιστή.

ΈΞΟΔΑ ΈΡΕΥΝΑΣ ΚΑΙ ΑΝΑΠΤΥΞΗΣ

Ο λογαριασμός «Έξοδα έρευνας και ανάπτυξης» την περίοδο 1.1-31.3.2007 ανήλθε σε € 326 χιλ. έναντι € 291 χιλ. την αντίστοιχη περίοδο του 2006 παρουσιάζοντας αύξηση της τάξης του 12,0%. Στον ακόλουθο πίνακα αναλύεται ο εν λόγω λογαριασμός για την περίοδο 1.1-31.3.2006 και 1.1-31.3.2007:

Έξοδα Έρευνας και Ανάπτυξης		
(σε χιλ. €)	1.1-31.3.2006	1.1-31.3.2007
Διάφορα έξοδα	45	62
Αποσβέσεις	246	264
Σύνολο	291	326

Πηγή: Οικονομικές καταστάσεις της περιόδου 1.1 – 31.3.2007 που συντάχθηκαν από τη LAVIPHARM Α.Ε. βάσει των Δ.Π.Χ.Π. και έχουν επισκοπηθεί από τον ανεξάρτητο Ορκωτό Ελεγκτή – Λογιστή.

ΛΟΙΠΑ ΛΕΙΤΟΥΡΓΙΚΑ ΈΞΟΔΑ

Ο λογαριασμός «Λοιπά λειτουργικά έξοδα» την περίοδο 1.1-31.3.2007 ανήλθε σε €1.072 χιλ. από € 539 χιλ. την περίοδο 1.1-31.3.2006. Η ανάλυση του εν λόγω λογαριασμού για την περίοδο 1.1-31.3.2006 και 1.1-31.3.2007 παρουσιάζεται στον παρακάτω πίνακα:

Λοιπά Λειτουργικά Έξοδα		
(σε χιλ. €)	1.1-31.3.2006	1.1-31.3.2007
Λοιπά έξοδα	43	988
Συναλλαγματικές ζημιές	496	84
Σύνολο	539	1.072

Πηγή: Οικονομικές καταστάσεις της περιόδου 1.1 – 31.3.2007 που συντάχθηκαν από τη LAVIPHARM Α.Ε. βάσει των Δ.Π.Χ.Π. και έχουν επισκοπηθεί από τον ανεξάρτητο Ορκωτό Ελεγκτή – Λογιστή.

ΦΟΡΟΣ ΕΙΣΟΔΗΜΑΤΟΣ

Ο λογαριασμός «Φόρος εισοδήματος» την περίοδο 1.1-31.3.2007 ανήλθε σε (€ 253) χιλ. έναντι €552 χιλ. την περίοδο 1.1-31.3.2006. Η ανάλυση του εν λόγω λογαριασμού την περίοδο 1.1-31.3.2006 και 1.1-31.3.2007 έχει ως ακολούθως:

Φόρος Εισοδήματος		
(σε χιλ. €)	1.1-31.3.2006	1.1-31.3.2007
Τρέχων φόρος εισοδήματος	0	(596)
Λοιποί μη ενσωματωμένοι φόροι	26	3
Αναβαλλόμενος φόρος	526	340
Σύνολο	552	(253)

Πηγή: Οικονομικές καταστάσεις της περιόδου 1.1 – 31.3.2007 που συντάχθηκαν από τη LAVIPHARM Α.Ε. βάσει των Δ.Π.Χ.Π. και έχουν επισκοπηθεί από τον ανεξάρτητο Ορκωτό Ελεγκτή – Λογιστή.

Σύμφωνα με τις διατάξεις της Ελληνικής φορολογικής νομοθεσίας ο συντελεστής φόρου εισοδήματος, κατά την 31 Δεκεμβρίου 2006 ήταν 29% για τη χρήση 2006 και για 25% για τις χρήσεις 2007 και μετέπειτα.

Η Εταιρία δεν έχει ελεγχθεί από τις φορολογικές αρχές για τις χρήσεις 2003 έως και 2006. Κατά συνέπεια, οι φορολογικές υποχρεώσεις της Εταιρίας για τις ανέλεγκτες χρήσεις δεν έχουν καταστεί οριστικές.

Στην παρούσα περίοδο η Εταιρία συνέχισε τακτικά την αποπληρωμή των οφειλόμενων δόσεων από τη ρύθμιση της οφειλής του φόρου της χρήσης 2004 (€ 453 χιλ.). Οι οφειλόμενες από τη ρύθμιση δόσεις ανέρχονται σε € 594 χιλ.

ΚΑΘΑΡΑ ΚΕΡΔΗ

Τα καθαρά κέρδη μετά από φόρους ανήλθαν σε € (958) χιλ. κατά την περίοδο 1.1-31.3.2007 έναντι € 1.738 χιλ. την αντίστοιχη περίοδο του 2006 παρουσιάζοντας μείωση κατά € 2.696 χιλ. η οποία οφείλεται κυρίως στην μείωση των Λοιπών λειτουργικών εσόδων, στην αύξηση των Λειτουργικών Δαπανών καθώς και στην αύξηση των Χρηματοοικονομικών εξόδων.

3.20.3 Χρηματοοικονομικές Πληροφορίες Λογιστικής Κατάστασης 31.3.2007

Στον πίνακα που ακολουθεί παρουσιάζονται οι χρηματοοικονομικές πληροφορίες που αφορούν την λογιστική κατάσταση της 31.3.2007:

ΙΣΟΛΟΓΙΣΜΟΣ		
(σε χιλ. ευρώ)	31.12.2006	31.3.2007
ΠΕΡΙΟΥΣΙΑΚΑ ΣΤΟΙΧΕΙΑ		
Ενσώματα Πάγια	26.297	26.012
Άυλα Περιουσιακά Στοιχεία	30.579	30.418
Επενδυτικά Ακίνητα	961	961
Συμμετοχές σε Συγγενείς και θυγατρικές Εταιρείες	94.321	94.321
Λοιπές Μακροπρόθεσμες Απατήσεις	12.215	12.215
Σύνολο Μη Κυκλοφορούντων Περιουσιακών Στοιχείων	164.373	163.927
Κυκλοφορούντα Περιουσιακά Στοιχεία		
Αποθέματα	2.293	2.889
Πελάτες και Λοιπές Απατήσεις	43.829	43.913
Ταμειακά Διαθέσιμα και Ισοδύναμα	2.484	3.814
Σύνολο Κυκλοφορούντων Περιουσιακών Στοιχείων	48.606	50.616
ΣΥΝΟΛΟ ΠΕΡΙΟΥΣΙΑΚΩΝ ΣΤΟΙΧΕΙΩΝ	212.979	214.543
ΚΑΘΑΡΗ ΘΕΣΗ		
Μετοχικό Κεφάλαιο	39.293	39.293
Διαφορά υπέρ το Άρτιο	59.860	59.860
Αποθεματικά	10.865	10.865
Αποτέλεσμα εις νέον	10.417	9.459
Σύνολο Καθαρής Θέσης	120.435	119.477
ΥΠΟΧΡΕΩΣΕΙΣ		
Μακροπρόθεσμες Υποχρεώσεις		
Δάνεια	973	976
Αναβαλλόμενες Φορολογικές Υποχρεώσεις	3.801	4.141
Πρόβλεψη για Αποζημίωση Προσωπικού λόγω Εξόδου από την Υπηρεσία	1.211	1.251
Λοιπές Μακροπρόθεσμες Υποχρεώσεις	1.783	4
Σύνολο Μακροπρόθεσμων Υποχρεώσεων	7.768	6.372
Βραχυπρόθεσμες Υποχρεώσεις		
Προμηθευτές και Λοιπές Υποχρεώσεις	28.186	27.600
Φόροι Εισοδήματος Πληρωτέοι	2.141	1.130
Βραχυπρόθεσμα Δάνεια	54.449	59.964
Σύνολο Βραχυπρόθεσμων Υποχρεώσεων	84.776	88.694
Σύνολο Υποχρεώσεων	92.544	95.066
ΣΥΝΟΛΟ ΚΑΘΑΡΗΣ ΘΕΣΗΣ & ΥΠΟΧΡΕΩΣΕΩΝ	212.979	214.543

Τυχόν διαφορές στα σύνολα οφείλονται σε στρογγυλοποιήσεις

ΕΝΣΩΜΑΤΑ ΠΑΓΙΑ

Τα ενσώματα πάγια της Εταιρίας την 31.3.2007 ανήλθαν σε € 26.012 χιλ. Η κίνηση των ενσώματων παγίων για το 2006 και το α' τρίμηνο του 2007 παρουσιάζεται στον ακόλουθο πίνακα:

ΕΝΣΩΜΑΤΑ ΠΑΓΙΑ					
(σε χιλ. €)	Γήπεδα-Οικόπεδα	Κτίρια & Τεχνικά Έργα	Μεταφορικά Μέσα	Μηχανήματα & Λοιπός Εξοπλισμός	Σύνολο
01.01.2006					
Αξία Κτήσης	8.355	13.146	299	12.166	33.966
Σωρευμένες αποσβέσεις	-	(1.789)	(207)	(5.539)	(7.535)
Αναπόσβεση Αξία 01.01.2006	8.355	11.357	92	6.627	26.431
Αναπόσβεστη Αξία 01.01.2006	8.355	11.357	92	6.627	26.431
Προσθήκες	-	2	29	185	216
Πωλήσεις - Διαγραφές	-	-	(38)	(41)	(79)
Μεταφορά σε στοιχεία ενεργητικού προοριζόμενα για πώληση	1.400	-	-	-	1.400
Πωλήσεις - Διαγραφές (αποσβεσθέντα)	-	-	9	7	16
Αποσβέσεις περιόδου	-	(817)	(22)	(848)	(1.687)
Αναπόσβεστη Αξία 31.12.2006	9.755	10.542	70	5.930	26.297
31.12.2006					
Αξία Κτήσης	9.755	13.148	290	12.310	35.504
Σωρευμένες Αποσβέσεις	-	(2.606)	(220)	(6.380)	(9.206)
Αναπόσβεστη Αξία 31.12.2006	9.755	10.542	70	5.930	26.299
31.03.2007					
Αναπόσβεστη Αξία 1/1/2006	9.755	10.542	70	5.930	26.297
Προσθήκες	-	-	-	124	124
Πωλήσεις - Διαγραφές	-	-	-	-	-
Πωλήσεις - Διαγραφές (αποσβεσθέντα)	-	-	-	-	-
Μεταφορά σε στοιχεία ενεργητικού προοριζόμενα για πώληση	-	-	-	-	-
Αποσβέσεις περιόδου	-	(204)	(6)	(199)	(409)
Αναπόσβεστη Αξία 31/12/2006	9.755	10.339	64	5.854	26.012
31/12/2006					
Αξία Κτήσης	9.755	13.148	290	12.434	35.628
Σωρευμένες αποσβέσεις	-	(2.810)	(226)	(6.579)	(9.615)
Αναπόσβεση Αξία	9.755	10.339	64	5.855	26.012

Πηγή: Οικονομικές καταστάσεις της περιόδου 1.1 – 31.3.2007 που συντάχθηκαν από τη LAVIPHARM A.E. βάσει των Δ.Π.Χ.Π. και έχουν επισκοπηθεί από τον ανεξάρτητο Ορκωτό Ελεγκτή – Λογιστή.

Το σύνολο των ενσώματων παγίων ανήλθε σε € 26.012 χιλ. την 31.3.2007 έναντι € 26.297 την 31.12.2006. Η αξία των γηπέδων και κτηρίων αποτυπώνονται σε εύλογες αξίες βάσει αποτίμησης από ανεξάρτητους ορκωτούς εκτιμητές που πραγματοποιήθηκε κατά την πρώτη εφαρμογή των Δ.Π.Χ.Π. στην χρήση 2005. Η πολιτική της Εταιρίας είναι η αξία των γηπέδων και κτηρίων να επανεκτιμάται ανά τριετία βάσει των Δ.Π.Χ.Π.

ΆΛΛΑ ΠΕΡΙΟΥΣΙΑΚΑ ΣΤΟΙΧΕΙΑ

Τα άλλα περιουσιακά στοιχεία της Εταιρίας την 31.3.2007 ανήλθαν σε € 30.418 χιλ. Η κίνηση των άυλων περιουσιακών στοιχείων για το 2006 και το α' τρίμηνο του 2007 παρουσιάζεται στον ακόλουθο πίνακα:

ΑΪΛΛΑ ΠΕΡΙΟΥΣΙΑΚΑ ΣΤΟΙΧΕΙΑ				
(σε χιλ. €)	Έξοδα Αναπτύξεως	Παραχωρήσεις & Δικαιώματα Βιομ. Ιδιοκτησίας	Λοιπές Ανώματες Ακινήτοποιήσεις	Σύνολο
01.01.2006				
Αξία Κτήσης	2.717	31.540	18	34.275
Σωρευμένες αποσβέσεις	(535)	(3.257)	(8)	(3.800)
Αναπόσβεση Αξία	2.182	28.283	10	30.475
01.01.2006				
Αναπόσβεστη Αξία 01.01.2006	2.182	28.283	10	30.475
Προσθήκες	1.194	43	-	1.237
Πωλήσεις-Διαγραφές	(28)	-	-	(28)
Πωλήσεις - Διαγραφές (αποσβεσθέντα)	13	-	-	13
Αποσβέσεις Περιόδου	(258)	(859)	(1)	(1.118)
Αναπόσβεστη Αξία 31.12.2006	3.103	27.467	9	30.579
31.12.2006				
Αξία Κτήσης	3.883	31.583	18	35.484
Σωρευμένες αποσβέσεις	(780)	(4.116)	(9)	(4.905)
Αναπόσβεση Αξία 31.12.2006	3.103	27.467	9	30.579
31.03.2007				
Αναπόσβεστη Αξία 01.01.2007	3.103	27.467	9	30.579
Προσθήκες	129	3	-	132
Πωλήσεις-Διαγραφές	-	-	-	-
Πωλήσεις - Διαγραφές (αποσβεσθέντα)	-	-	-	-
Αποσβέσεις περιόδου	(78)	(215)	-	(293)
Αναπόσβεστη Αξία 31.03.2007	3.154	27.255	9	30.418
31.03.2007				
Αξία Κτήσης	4.012	31.586	18	35.616
Σωρευμένες αποσβέσεις	(858)	(4.331)	(9)	(5.198)
Αναπόσβεση Αξία	3.154	27.255	9	30.418

Πηγή: Οικονομικές καταστάσεις της περιόδου 1.1 – 31.3.2007 που συντάχθηκαν από τη LAVIPHARM Α.Ε. βάσει των Δ.Π.Χ.Π. και έχουν επισκοπηθεί από τον ανεξάρτητο Ορκωτό Ελεγκτή – Λογιστή.

Τα άλλα περιουσιακά στοιχεία στις 31.3.2007 ανήλθαν σε € 30.418 χιλ. έναντι € 30.579 χιλ. την 31.12.2006 και αφορούν κυρίως δικαιώματα Βιομηχανικής Ιδιοκτησίας (χρήση σημάτων, διανομή και προώθηση προϊόντων) και έξοδα ανάπτυξης νέων προϊόντων.

ΣΥΜΜΕΤΟΧΕΣ ΣΕ ΣΥΓΓΕΝΕΙΣ ΚΑΙ ΘΥΓΑΤΡΙΚΕΣ ΕΤΑΙΡΙΕΣ

Ο λογαριασμός «Συμμετοχές σε συγγενείς και θυγατρικές εταιρίες» την 31.3.2007 ανήλθε σε € 94.321 χιλ. και αναλύεται στον πίνακα που ακολουθεί:

Συμμετοχές σε Συγγενείς και θυγατρικές Εταιρίες		
(σε χιλ. €)	31/12/2006	31/3/2007
Υπόλοιπο έναρξης	90.389	94.321
Αύξηση ποσοστού συμμετοχής στη Pharma Plus A.E.	1.260	0
Αύξηση ποσοστού συμμετοχής στη Pharma Logistics	2.672	0
Υπόλοιπο λήξεως	94.321	94.321

Πηγή: Οικονομικές καταστάσεις της περιόδου 1.1 – 31.3.2007 που συντάχθηκαν από τη LAVIPHARM A.E. βάσει των Δ.Π.Χ.Π. και έχουν επισκοπηθεί από τον ανεξάρτητο Ορκωτό Ελεγκτή – Λογιστή.

Τα ποσοστά συμμετοχής της Εταιρίας έχουν ως εξής:

Επωνυμία	Χώρα Εγκατάστασης				
	31/12/2006	31/3/2007		31/12/2006	31/3/2007
Lavipharm Hellas A.E.	99,90%	99,90%	ΕΛΛΑΔΑ	15.217	15.217
Lavipharm Active Services A.E.	100,00%	100,00%	ΕΛΛΑΔΑ	8.213	8.213
Pharma Logistics A.E.	96,52%	96,52%	ΕΛΛΑΔΑ	4.097	4.097
Pharma Plus A.E.	94,12%	94,12%	ΕΛΛΑΔΑ	3.210	3.210
Castalia Lab. Dermat. A.E.	68,50%	68,50%	ΕΛΛΑΔΑ	42	42
Lavipharm Pharmaceutical Services LTD	40,00%	40,00%	ΚΥΠΡΟΣ	260	260
Lavipharma Corp.	61,41%	61,41%	Η.Π.Α.	62.570	62.570
Laboratoire Lavipharm S.A.	45,00%	45,00%	ΓΑΛΛΙΑ	712	712
Λοπά	-	-	ΕΛΛΑΔΑ	-	-
				94.321	94.321

Πηγή: Οικονομικές καταστάσεις της περιόδου 1.1 – 31.3.2007 που συντάχθηκαν από τη LAVIPHARM A.E. βάσει των Δ.Π.Χ.Π. και έχουν επισκοπηθεί από τον ανεξάρτητο Ορκωτό Ελεγκτή – Λογιστή.

ΑΠΟΘΕΜΑΤΑ

Ο λογαριασμός «Αποθέματα» την 31.3.2007 ανήλθε σε € 2.889 χιλ. Η ανάλυση του εν λόγω λογαριασμού για την 31.12.2006 και την 31.3.2007 παρουσιάζεται στον πίνακα που ακολουθεί:

Αποθέματα		
(σε χιλ. €)	31/12/2006	31/3/2007
Εμπορεύματα	6	5
Έτοιμα Προϊόντα	605	941
Πρώτες και βοηθητικές ύλες	3.044	2.448
Απομείωση αποθεμάτων	(1.362)	(504)
Σύνολο	2.293	2.889

Πηγή: Οικονομικές καταστάσεις της περιόδου 1.1 – 31.3.2007 που συντάχθηκαν από τη LAVIPHARM A.E. βάσει των Δ.Π.Χ.Π. και έχουν επισκοπηθεί από τον ανεξάρτητο Ορκωτό Ελεγκτή – Λογιστή.

ΠΕΛΑΤΕΣ ΚΑΙ ΛΟΙΠΕΣ ΑΠΑΙΤΗΣΕΙΣ

Ο λογαριασμός «Πελάτες και λοιπές απαιτήσεις» την 31.3.2007 ανήλθε σε € 43.913 χιλ. Ο εν λόγω λογαριασμός για την 31.12.2006 και την 31.3.2007 αναλύεται ως ακολούθως:

Πελάτες και Λοιπές Απαιτήσεις		
(σε χιλ. €)	31/12/2006	31/3/2007
Πελάτες και λοιποί χρεώστες	14.133	14.828
Απαιτήσεις από συνδεδεμένα μέρη	9.432	11.950
Απαιτήσεις από σχετιζόμενα μέρη	1.449	1.995
Προκαταβολές σε τρίτους και λοιπές απαιτήσεις	6.649	3.384
Επιπαγές μεταχρονολογημένες	10.554	10.091
Απαιτήσεις από Ελληνικό Δημόσιο	5.827	5.838
Μείον: Απομείωση απαιτήσεων	(4.215)	(4.174)
Σύνολο	43.829	43.913

Πηγή: Οικονομικές καταστάσεις της περιόδου 1.1 – 31.3.2007 που συντάχθηκαν από τη LAVIPHARM Α.Ε. βάσει των Δ.Π.Χ.Π. και έχουν επισκοπηθεί από τον ανεξάρτητο Ορκωτό Ελεγκτή – Λογιστή.

Σημειώνεται ότι το υπόλοιπο των «Προκαταβολών σε τρίτους και λοιπές απαιτήσεις» παρουσίασε μείωση της τάξης του 49,1%.

ΤΑΜΕΙΑΚΑ ΔΙΑΘΕΣΙΜΑ ΚΑΙ ΙΣΟΔΥΝΑΜΑ

Ο λογαριασμός «Ταμειακά διαθέσιμα και ισοδύναμα την 31.3.2007 ανήλθε σε € 3.813 χιλ. Η ανάλυση του εν λόγω λογαριασμού την 31.12.2006 και την 31.3.2007 παρουσιάζεται στον ακόλουθο πίνακα:

Ταμειακά Διαθέσιμα και Ισοδύναμα		
(σε χιλ. €)	31/12/2006	31/3/2007
Διαθέσιμα στο ταμείο	51	99
Βραχυπρόθεσμες τραπεζικές καταθέσεις	2.433	3.714
Σύνολο	2.484	3.813

Πηγή: Οικονομικές καταστάσεις της περιόδου 1.1 – 31.3.2007 που συντάχθηκαν από τη LAVIPHARM Α.Ε. βάσει των Δ.Π.Χ.Π. και έχουν επισκοπηθεί από τον ανεξάρτητο Ορκωτό Ελεγκτή – Λογιστή.

ΠΡΟΜΗΘΕΥΤΕΣ ΚΑΙ ΛΟΙΠΕΣ ΥΠΟΧΡΕΩΣΕΙΣ

Ο λογαριασμός «Προμηθευτές και Λοιπές Υποχρεώσεις» την 31.3.2007 ανήλθε σε € 27.600 χιλ. ο εν λόγω λογαριασμός για την 31.12.2006 και την 31.3.2007 αναλύεται ως ακολούθως:

Προμηθευτές και Λοιπές Υποχρεώσεις		
(σε χιλ. €)	31/12/2006	31/3/2007
Προμηθευτές και λοιποί πιστωτές	7.348	2.861
Ποσά οφειλόμενα σε συνδεδεμένα μέρη	13.629	16.854
Ποσά οφειλόμενα σε σχετιζόμενα μέρη	222	766
Ασφαλιστικοί οργανισμοί	465	292
Προκαταβολές Πελατών	1.271	1.157
Φόροι τέλη πληρωτέοι	711	343
Μερίσματα Πληρωτέα	78	43
Μη δεδουλευμένα έξοδα	1.262	1.728
Λοιπά	3.200	3.556
Σύνολο	28.186	27.600

Πηγή: Οικονομικές καταστάσεις της περιόδου 1.1 – 31.3.2007 που συντάχθηκαν από τη LAVIPHARM Α.Ε. βάσει των Δ.Π.Χ.Π. και έχουν επισκοπηθεί από τον ανεξάρτητο Ορκωτό Ελεγκτή – Λογιστή.

ΔΑΝΕΙΑ

Τα μακροπρόθεσμα δάνεια της Εταιρίας την 31.3.2007 ανήλθαν σε € 976 χιλ. Αντίστοιχα, τα βραχυπρόθεσμα δάνεια της Εταιρίας την 31.3.2007 ανήλθαν σε € 196 χιλ. και λοιπά βραχυπρόθεσμα δάνεια (για κεφάλαιο κίνησης) ανήλθαν σε € 59.768 χιλ. Τα μακροπρόθεσμα και βραχυπρόθεσμα δάνεια την 31.12.2006 και την 31.3.2007 αναλύονται ως ακολούθως:

Δάνεια		
(σε χιλ. €)	31/12/2006	31/3/2007
Μακροπρόθεσμα		
Μακροπρόθεσμες υποχρεώσεις χρηματοδοτικών μισθώσεων	973	976
Σύνολο	973	976
Βραχυπρόθεσμα		
Λοιπά βραχυπρόθεσμα δάνεια (για κεφάλαιο κίνησης)	54.264	59.768
Βραχυπρόθεσμες υποχρεώσεις χρηματοδοτικών μισθώσεων	185	196
Σύνολο	54.449	59.964
Σύνολο δανείων	55.422	60.940

Πηγή: Οικονομικές καταστάσεις της περιόδου 1.1 – 31.3.2007 που συντάχθηκαν από τη LAVIPHARM A.E. βάσει των Δ.Π.Χ.Π. και έχουν επισκοπηθεί από τον ανεξάρτητο Ορκωτό Ελεγκτή – Λογιστή.

Η αύξηση του λογαριασμού Λοιπά Βραχυπρόθεσμα Δάνεια από € 54.264 χιλ. το 2005 σε € 59.768 χιλ. το 2006 οφείλεται στην κάλυψη των αυξημένων αναγκών της εταιρίας σε κεφάλαιο κίνησης

Τα λοιπά βραχυπρόθεσμα δάνεια έχουν χορηγηθεί από διάφορες τράπεζες και κάτω από συγκεκριμένους όρους χορήγησης και για το μεγαλύτερο μέρος τους είναι εγγυημένα με εμπορικές απαιτήσεις της Εταιρίας (πελάτες) συνολικού ύψους € 13.608 χιλ. και εξασφαλισμένα με προσημειώσεις επί των ενσώματων παγίων ύψους € 1.769 χιλ.

Τα μέσα σταθμικά επιτόκια την ημερομηνία ισολογισμού είχαν ως εξής:

	31.12.2006	31.03.2007
Κοινοπρακτικό δάνειο	-	-
Λοιπά βραχ/σμα δάνεια (για κεφ. κίνησης)	6,50%	7,31%

Πηγή: Οικονομικές καταστάσεις της περιόδου 1.1 – 31.3.2007 που συντάχθηκαν από τη LAVIPHARM A.E. βάσει των Δ.Π.Χ.Π. και έχουν επισκοπηθεί από τον ανεξάρτητο Ορκωτό Ελεγκτή – Λογιστή.

3.20.4 Χρηματοοικονομικές Πληροφορίες Ταμειακών Ροών

ΤΑΜΕΙΑΚΕΣ ΡΟΕΣ		
<i>(σε χιλ. ευρώ)</i>	31.3.2006	31.3.2007
Ταμειακές Ροές από Λειτουργικές Δραστηριότητες		
Κέρδη προ Φόρων	2.289	(1.211)
Αναπροσαρμογές για:		
Αποσβέσεις & Διαγραφές Περιουσιακών Στοιχείων	705	702
Προβλέψεις	(2.564)	6
Συναλλαγματικές Διαφορές	97	45
Χρηματοοικονομικά Έξοδα	740	1.887
Πλέον/Μείον: Προσαρμογές για Μεταβολές Λογαριασμών Κεφαλαίου Κίνησης ή που Σχετίζονται με τις Λειτουργικές Δραστηριότητες:		
Μείωση / (Αύξηση) Αποθεμάτων	142	(603)
Μείωση / (Αύξηση) Πελατών και Λοιπών Απαιτήσεων	(2.678)	21
Μείωση / (Αύξηση) Λοιπών Μακροπρόθεσμων Απαιτήσεων	2.566	-
(Μείωση) / Αύξηση Προμηθευτών και Λοιπών Υποχρεώσεων	(6.288)	(2.672)
Μείον:		
Χρηματοοικονομικά Έξοδα Πληρωθέντα	(825)	(1.716)
Καταβλημένοι Φόροι	(784)	(391)
Καθαρές Ροές από Λειτουργικές Δραστηριότητες (α)	(6.600)	(3.932)
Ταμειακές Ροές από Επενδυτικές Δραστηριότητες		
Αγορά Ενσώματων και Άυλων Παγίων Περιουσιακών Στοιχείων	(291)	(256)
Εισπράξεις από Πωλήσεις Ενσώματων και Άυλων Παγίων	30	-
Τόκοι Εισπραχθέντες	16	-
Καθαρές Ροές από Επενδυτικές Δραστηριότητες (β)	(245)	(256)
Ταμειακές Ροές από Χρηματοδοτικές Δραστηριότητες		
Αντληθέντα Δάνεια	-	5.518
Εξοφλήσεις Δανείων	(859)	-
Καθαρές Ροές από Χρηματοδοτικές Δραστηριότητες (γ)	(859)	5.518
Καθαρή Αύξηση/(Μείωση) στα Ταμειακά Διαθέσιμα & Ισοδύναμα (α) + (β) + (γ)	(7.704)	1.330
Ταμιακά Διαθέσιμα και Ισοδύναμα στην Αρχή της Χρήσης	13.526	2.484
Ταμειακά Διαθέσιμα & Ισοδύνα Λήξης Περιόδου	5.822	3.814

Για μεγαλύτερη ανάλυση των ταμειακών ροών του Α΄ τριμήνου 2007 βλέπετε τη σχετική ενότητα 3.22 «Πληροφορίες για τα Κεφάλαια της LAVIPHARM A.E.» του παρόντος Ενημερωτικού Δελτίου).

3.20.5 Χρηματοοικονομικές Πληροφορίες Μεταβολών των Ιδίων Κεφαλαίων της LAVIPHARM 31.3.2006-31.3.2007

ΜΕΤΑΒΟΛΗ ΚΑΘΑΡΗΣ ΘΕΣΗΣ							
(ποσά σε χιλ. €)	Μετοχικό Κεφάλαιο	Αποθεματικό Υπέρ το Άρτιο	Τακτικό Αποθεματικό	Ίδιες Μετοχές	Λοιπά Αποθεματικά	Υπόλοιπο Κερδών εις νέο	Σύνολο
Υπόλοιπο 01.01.2006	39.293	59.860	1.576	-	8.920	3.410	113.059
Κέρδη περιόδου, μετά από φόρους	-	-	-	-	-	1.738	1.738
Υπόλοιπο 31.12.2004	39.293	59.860	1.576	-	8.920	5.148	114.797
Υπόλοιπο 01.04.2006	39.293	59.860	1.576	-	8.920	5.148	114.797
Κέρδη περιόδου, μετά από φόρους	-	-	-	-	-	5.638	5.638
Αποθεματικά	-	-	369	-	-	(369)	-
Υπόλοιπο 31.12.2006	39.293	59.860	1.945	-	8.920	10.417	120.435
Υπόλοιπο 01.01.2007	39.293	59.860	1.945	-	8.920	10.417	120.435
Κέρδη μετά από φόρους	-	-	-	-	-	(958)	(958)
Υπόλοιπο 31.12.2006	39.293	59.860	1.945	-	8.920	9.459	119.477

3.21 ΑΠΟΛΟΓΙΣΤΙΚΕΣ ΠΛΗΡΟΦΟΡΙΕΣ ΔΡΑΣΤΗΡΙΟΤΗΤΑΣ ΟΜΙΛΟΥ LAVIPHARM Α' ΤΡΙΜΗΝΟΥ 2007

Στο παρόν κεφάλαιο παρουσιάζονται οι χρηματοοικονομικές πληροφορίες για τα οικονομικά μεγέθη του Ομίλου LAVIPHARM, όπως αυτά προκύπτουν από τις δημοσιευμένες Ενδιάμεσες Συνοπτικές Ενοποιημένες Οικονομικές Καταστάσεις της περιόδου 1.1 – 31.3.2007. Οι καταστάσεις αυτές συντάχθηκαν από την Εταιρία σύμφωνα με τα Διεθνή Πρότυπα Χρηματοοικονομικής Πληροφόρησης, και έχουν επισκοπηθεί από Ανεξάρτητο Ορκωτό Ελεγκτή - Λογιστή, κ. Γ Δεληγιάννη (Α.Μ.Σ.Ο.Ε.Λ. 15791), της ελεγκτικής εταιρίας Grant Thornton Certified Auditors A.E.. Η εν λόγω ενοποιημένη οικονομική κατάσταση και οι Σημειώσεις που αποτελούν αναπόσπαστο κομμάτι αυτής παρατίθενται στην ιστοσελίδα του Εκδότη, www.lavipharm.gr.

Ο πίνακας που ακολουθεί παρουσιάζει τις εταιρίες που περιλαμβάνονται στις ενδιάμεσες ενοποιημένες οικονομικές καταστάσεις της 31.3.2007:

Πίνακας των εταιριών που συμμετέχουν στις Ενοποιημένες Οικονομικές Καταστάσεις της LAVIPHARM 31.3.2007					
Εταιρία	Έδρα	Δραστηριότητα	Άμεση Συμμετοχή	Έμμεση Συμμετοχή	Μέθοδος Ενοποίησης
Lavipharm Hellas A.E.	Ελλάδα	Βιομηχανική και Εμπορική	99,90%		Ολική
Pharma Logistics A.E.	Ελλάδα	Υπηρεσίες διανομής	96,52%		Ολική
Lavipharm Active Services A.E.	Ελλάδα	Φαρμακαποθήκη	100,00%		Ολική
Pharma Plus Εξυπηρέτηση Φαρμακείων Α.Ε.	Ελλάδα	Εξυπηρέτηση φαρμακείων	94,12%		Ολική
Castalia Laboratoires Dermatologiques A.E.	Ελλάδα	Εμπορική	68,50%		Ολική
Lavipharm Corporation	Η.Π.Α.	Εταιρία συμμετοχών	61,41%		Ολική
Laboratoires Lavipharm S.A. ¹	Γαλλία	Ανάπτυξη καλλυντικών τεχνολογιών & προϊόντων	45,00%		Ολική
Νεοφάρμ Α.Ε.	Ελλάδα	Φαρμακαποθήκη		70,00% μέσω της 100% θυγατρικής της Lavipharm Active Services	Ολική
Καβάλα Φαρμακευτική Α.Ε.	Ελλάδα	Φαρμακαποθήκη		70,00% μέσω της 100% θυγατρικής της Lavipharm Active Services	Ολική
L.A.S. Πάτρα Α.Ε.	Ελλάδα	Φαρμακαποθήκη		98,30% μέσω της 100% θυγατρικής της Lavipharm Active Services	Ολική
Λάρισα Φαρμακευτική Α.Ε.	Ελλάδα	Φαρμακαποθήκη		98,30% μέσω της 100% θυγατρικής της Lavipharm Active Services	Ολική
L.A.S. Θεσσαλονίκη Μ.Ε.Π.Ε.	Ελλάδα	Φαρμακαποθήκη		100,00% μέσω της 100% θυγατρικής της Lavipharm Active Services	Ολική
Lavipharm Laboratories Inc.	Η.Π.Α.	Ερευνητικό κέντρο		61,41% μέσω της κατά 61,41% θυγατρικής της Lavipharm Corporation	Ολική
Lavipharm France Holding	Γαλλία	Εταιρία συμμετοχών		44,87% μέσω της κατά 45% θυγατρικής της Laboratoires Lavipharm	Ολική
Hillex	Η.Π.Α.	Εφαρμογή τεχνολογίας υπερκρίσιμων υγρών		44,87% μέσω της 100% θυγατρικής της Laboratoires Lavipharm, Lavipharm France Holding	Ολική
Lavipharm Pharmaceutical Services Ltd ²	Κύπρος	Παροχή διοικητικών υπηρεσιών	40,00%		Καθαρή Θέση
Lavipharm Cyprus Ltd	Κύπρος	Εμπορική		40,00% μέσω της κατά 40% θυγατρικής της Lavipharm Pharmaceutical Services	Καθαρή Θέση
Lavipharm Distribution Ltd	Κύπρος	Υπηρεσίες διανομής		20,49% μέσω της κατά 40% θυγατρικής της Lavipharm Pharmaceutical Services	Καθαρή Θέση
Phasex ³	Η.Π.Α.	Ανάπτυξη τεχνολογίας υπερκρίσιμων υγρών		18,42% μέσω της 100% θυγατρικής της Lavipharm Corporation, Lavipharm Laboratories Inc.	Καθαρή Θέση
Separex ³	Γαλλία	Εφαρμογή τεχνολογίας υπερκρίσιμων υγρών		15,65% μέσω της έμμεσης συμμετοχής της στη Lavipharm France Holding	Καθαρή Θέση

Πηγή: Επεξεργασία στοιχείων από την Εταιρία, μη ελεγμένων από Ορκωτό Ελεγκτή – Λογιστή.

Σημείωση:

1. Η Laboratoires Lavipharm ενοποιείται με την μέθοδο της ολικής ενοποίησης λόγω του ότι ο κύριος μετοχός της Lavipharm ελέγχει έμμεσα την πλειοψηφία των δικαιωμάτων ψήφου της εταιρίας.

2. Τον Οκτώβριο του 2006 πραγματοποιήθηκε αύξηση μετοχικού κεφαλαίου στη θυγατρική εταιρία Lavipharm Pharmaceutical Services Ltd με παραίτηση του δικαιώματος προτίμησης από πλευράς Lavipharm A.E. Μετά την παραπάνω αύξηση το καταληκτικό ποσοστό συμμετοχής στο μετοχικό κεφάλαιο της Lavipharm Pharmaceutical Services Ltd διαμορφώθηκε σε 40% έναντι 50% που ήταν μέχρι την 30.9.2006. Λόγω της ανωτέρω μείωσης του ποσοστού συμμετοχής η εν λόγω εταιρία ενοποιείται πλέον με τη μέθοδο της καθαρής θέσης.

3. α) Η Lavipharm Corp. έχει μέσω της Lavipharm Inc. ποσοστό συμμετοχής στη Phasex 30% και την ενοποιεί με την μέθοδο της καθαρής θέσης. Η Lavipharm A.E. έχει ποσοστό συμμετοχής στη Lavipharm Corp. 61,41% και την ενοποιεί με την μέθοδο της ολικής ενοποίησης. Ως εκ τούτου, η Lavipharm A.E. συμμετέχει στην Phasex με ποσοστό 18,42% (30%x61,41%) μέσω της Lavipharm Corp.

β) Η Laboratoires Lavipharm S.A. έχει μέσω της Lavipharm France Holding ποσοστό συμμετοχής στην Separex 34,87% και την ενοποιεί με την μέθοδο της καθαρής θέσης. Η Lavipharm A.E. έχει ποσοστό συμμετοχής στη Laboratoires Lavipharm S.A. 45% και την ενοποιεί με τη μέθοδο της ολικής ενοποίησης. Ως εκ τούτου, η Lavipharm A.E. συμμετέχει στη Separex με ποσοστό 15,65% (34,87% x 44, 87%) μέσω της Laboratoires Lavipharm S.A.

γ) Την 31.3.2007 η LAVIPHARM A.E. συμμετείχε έμμεσα με ποσοστό 15,65% στη SEPAREX S.A. μέσω της LAVIPHARM FRANCE HOLDING. Στις 15.6.2007, η Εταιρία προέβη στην πώληση της ανωτέρω συμμετοχής της στην εν λόγω εταιρία.

3.21.1 Χρηματοοικονομικές Πληροφορίες Ενοποιημένων Αποτελεσμάτων περιόδου 1.1-31.3.2007

ΑΠΟΤΕΛΕΣΜΑΤΑ ΧΡΗΣΗΣ		
(σε χιλ. ευρώ)	1.1-31.3.2006	1.1-31.3.2007
Κύκλος Εργασιών	53.158	62.597
Μείον: Κόστος Πωλήσεων	44.448	49.365
Μικτά Αποτελέσματα	8.710	13.232
(% επί των πωλήσεων)	16,39%	21,14%
Πλέον: Λοιπά λειτουργικά έσοδα	3.237	2.266
Μείον: Έξοδα διοικητικής λειτουργίας	4.013	4.414
Μείον: Έξοδα λειτουργίας διαθέσεως	3.274	4.318
Μείον: Έξοδα έρευνας και ανάπτυξης	552	518
Μείον: Λοιπά λειτουργικά έξοδα	778	1.409
Λειτουργικά κέρδη προ χρηματοοικονομικών αποτελεσμάτων και Φόρων	3.330	4.839
(% επί των πωλήσεων)	6,26%	7,73%
Πλέον: Χρηματοοικονομικά έσοδα	35	24
Μείον: Χρηματοοικονομικά έξοδα	(1.983)	(3.737)
Καθαρά χρηματοοικονομικά αποτελέσματα	(1.948)	(3.713)
Κέρδη προ Φόρων	1.382	1.126
(% επί του κύκλου εργασιών)	2,60%	1,80%
Μείον: Φόρος Εισοδήματος	(242)	(154)
Καθαρά Κέρδη (μετά από φόρους)	1.140	972
(% επί των πωλήσεων)	2,14%	1,55%
Που κατανέμονται σε:		
Μετόχους της Μητρικής, κέρδη/ (ζημιές)	1.400	255
Δικαιώματα μειοψηφίας, κέρδη/ (ζημιές)	(260)	717

3.21.2 Εξέλιξη Κύκλου Εργασιών – Αποτελεσμάτων Ομίλου

ΕΝΟΠΟΙΗΜΕΝΟΣ ΚΥΚΛΟΣ ΕΡΓΑΣΙΩΝ

Ο ενοποιημένος κύκλος εργασιών την περίοδο 1.1-31.3.2007 ανήλθε σε € 62.597 χιλ. έναντι € 53.158 την αντίστοιχη περίοδο του 2006 παρουσιάζοντας αύξηση της τάξης του 17,8%. Η αύξηση του κύκλου εργασιών οφείλεται κυρίως στην αύξηση των πωλήσεων της LAVIPHARM, του ομίλου LAS και σε έσοδο από πώληση δικαιωμάτων διανομής στο εξωτερικό.

Στον πίνακα που ακολουθεί παρουσιάζεται η ανάλυση του ενοποιημένου κύκλου εργασιών ανά επιχειρηματικό και ανά γεωγραφικό τομέα για την περίοδο 1.1-31.3.2007 και την περίοδο 31.3.2006:

Ενοποιημένος Κύκλος Εργασιών ανά Επιχειρηματικό Τομέα				
(σε χιλ. €)	1.1-31.3.2006	%	1.1-31.3.2007	%
Φάρμακο	46.539	87,5%	51.963	83,0%
Καλλυντικό	1.692	3,2%	1.532	2,4%
Παραφάρμακο	2.139	4,0%	2.561	4,1%
Υπηρεσίες διανομής	2.614	4,9%	2.147	3,4%
Διοικητικές Υπηρεσίες	16	0,0%	16	0,0%
Παραγωγή (facon) για λογ/σμό τρίτων	55	0,1%	587	0,9%
Λοιπά	101	0,2%	3.791	6,1%
Σύνολο Κύκλου Εργασιών	53.158	100%	62.597	100%

Πηγή: Ενοποιημένες οικονομικές καταστάσεις της περιόδου 1.1 – 31.3.2007 που συντάχθηκαν από τη LAVIPHARM Α.Ε. βάσει των Δ.Π.Χ.Π. και έχουν επισκοπηθεί από τον ανεξάρτητο Ορκωτό Ελεγκτή – Λογιστή.

Ενοποιημένος Κύκλος Εργασιών ανά Γεωγραφικό Τομέα				
(σε χιλ. €)	1.1-31.3.2006	%	1.1-31.3.2007	%
Ελλάδα	49.408	92,9%	55.088	88,0%
Ευρωπαϊκή Ένωση	3.309	6,2%	3.950	6,3%
Λοιπές Χώρες	441	0,8%	3.559	5,7%
Σύνολο Κύκλου Εργασιών	53.158	100%	62.597	100%

Πηγή: Ενοποιημένες οικονομικές καταστάσεις της περιόδου 1.1 – 31.3.2007 που συντάχθηκαν από τη LAVIPHARM Α.Ε. βάσει των Δ.Π.Χ.Π. και έχουν επισκοπηθεί από τον ανεξάρτητο Ορκωτό Ελεγκτή – Λογιστή.

ΚΟΣΤΟΣ ΠΩΛΗΣΕΩΝ

Το λογαριασμός «Κόστος πωλήσεων» του Ομίλου την περίοδο 1.1-31.3.2007 ανήλθε σε € 186.950 χιλ. έναντι €194.528 χιλ. την αντίστοιχη περίοδο του 2006 παρουσιάζοντας μείωση της τάξης του 3,9%.

ΜΙΚΤΑ ΑΠΟΤΕΛΕΣΜΑΤΑ

Τα μικτά αποτελέσματα του Ομίλου ανήλθαν σε € 13.232 χιλ. την περίοδο 1.1-31.3.2007 έναντι € 8.710 χιλ. την αντίστοιχη περίοδο του 2006, παρουσιάζοντας αύξηση της τάξης του 51,9% η οποία οφείλεται κατά κύριο λόγο στην πώληση των δικαιωμάτων διανομής και στην αύξηση των πωλήσεων στην Ελλάδα και στο εξωτερικό σε προϊόντα υψηλότερης κερδοφορίας.

Το περιθώριο των μικτών αποτελεσμάτων ως ποσοστό επί του κύκλου εργασιών το Α' τρίμηνο του 2007 ανήρθε σε 21,14% έναντι 16,39% του Α' τριμήνου του 2006.

ΛΟΙΠΑ ΛΕΙΤΟΥΡΓΙΚΑ ΈΣΟΔΑ

Ο λογαριασμός «Λοιπά λειτουργικά έσοδα» σε ενοποιημένη βάση την περίοδο 1.1-31.3.2007 ανήλθε σε € 2.267 χιλ. από €3.237 χιλ. την περίοδο 1.1-31.3.2006 παρουσιάζοντας μείωση της τάξης του 30,0% η οποία οφείλεται στην μείωση του εσόδου από αχρησιμοποίητες προβλέψεις απομειομένων απαιτήσεων. Η ανάλυση του εν λόγω λογαριασμού για την περίοδο 1.1-31.3.2006 και την αντίστοιχη περίοδο του 2007 παρουσιάζεται στον ακόλουθο πίνακα:

Λοιπά Λειτουργικά Έσοδα		
(σε χιλ. €)	1.1-31.3.2006	1.1-31.3.2007
Π.Φ.Σ. Πωλήσεων	184	223
Λοιπές προμήθειες και μεσπείες	171	126
Άλλα έσοδα εκμεταλλεύσεως	79	628
Λοιπά έσοδα	81	1.135
Έσοδο από αχρησιμοποίητες προβλέψεις απομειωμένων απαιτήσεων	2.589	41
Συναλλαγματικές διαφορές	112	52
Αναλογούν σε συγγενή επιχείρηση κέρδος της περιόδου (PhaseX)	21	62
Σύνολο	3.237	2.267

Πηγή: Ενοποιημένες οικονομικές καταστάσεις της περιόδου 1.1 – 31.3.2007 που συντάχθηκαν από τη LAVIPHARM Α.Ε. βάσει των Δ.Π.Χ.Π. και έχουν επισκοπηθεί από τον ανεξάρτητο Ορκωτό Ελεγκτή – Λογιστή.

ΈΞΟΔΑ ΔΙΟΙΚΗΤΙΚΗΣ ΛΕΙΤΟΥΡΓΙΑΣ

Ο λογαριασμός «Έξοδα διοικητικής λειτουργίας» του Ομίλου το α' τρίμηνο του 2007 ανήλθε σε € 4.414 έναντι € 4.013 χιλ. το α' τρίμηνο του 2006 παρουσιάζοντας αύξηση της τάξης του 10,0%.

Στον πίνακα που ακολουθεί παρουσιάζεται η ανάλυση του εν λόγω λογαριασμού για το α' τρίμηνο του 2006 και το α' τρίμηνο του 2007:

Έξοδα Διοίκησης		
(σε χιλ. €)	1.1-31.3.2006	1.1-31.3.2007
Αποδοχές προσωπικού	1.447	1.711
Λοιπές αμοιβές τρίτων	918	1.057
Παροχές τρίτων	412	574
Φόροι και τέλη	43	80
Λοιπά έξοδα	554	297
Αποσβέσεις	610	620
Προβλέψεις	28	75
Σύνολο	4.013	4.414

Πηγή: Ενοποιημένες οικονομικές καταστάσεις της περιόδου 1.1 – 31.3.2007 που συντάχθηκαν από τη LAVIPHARM Α.Ε. βάσει των Δ.Π.Χ.Π. και έχουν επισκοπηθεί από τον ανεξάρτητο Ορκωτό Ελεγκτή – Λογιστή.

ΈΞΟΔΑ ΛΕΙΤΟΥΡΓΙΑΣ ΔΙΑΘΕΣΗΣ

Ο λογαριασμός «Έξοδα λειτουργίας διάθεσης» του Ομίλου το α' τρίμηνο του 2007 ανήλθε σε € 4.318 έναντι € 3.274 χιλ. το α' τρίμηνο του 2006 παρουσιάζοντας αύξηση της τάξης του 10,0%.

Στον πίνακα που ακολουθεί παρουσιάζεται η ανάλυση του εν λόγω λογαριασμού για το α' τρίμηνο του 2006 και το α' τρίμηνο του 2007:

Έξοδα Διάθεσης		
(σε χιλ. €)	1.1-31.3.2006	1.1-31.3.2007
Αποδοχές προσωπικού	1.700	1.886
Λοιπές αμοιβές τρίτων	320	747
Παροχές τρίτων	312	316
Φόροι και τέλη	217	321
Λοιπά έξοδα	589	905
Αποσβέσεις	137	141
Προβλέψεις	0	2
Σύνολο	3.274	4.318

Πηγή: Ενοποιημένες οικονομικές καταστάσεις της περιόδου 1.1 – 31.3.2007 που συντάχθηκαν από τη LAVIPHARM A.E. βάσει των Δ.Π.Χ.Π. και έχουν επισκοπηθεί από τον ανεξάρτητο Ορκωτό Ελεγκτή – Λογιστή.

ΈΞΟΔΑ ΈΡΕΥΝΑΣ ΚΑΙ ΑΝΑΠΤΥΞΗΣ

Ο λογαριασμός «Έξοδα έρευνας και ανάπτυξης» σε ενοποιημένη βάση το α' τρίμηνο του 2007 ανήλθε σε € 518 έναντι €552 χιλ. το α' τρίμηνο του 2006.

Στον πίνακα που ακολουθεί παρουσιάζεται η ανάλυση του εν λόγω λογαριασμού για το α' τρίμηνο του 2006 και το α' τρίμηνο του 2007:

Έξοδα Έρευνας και Ανάπτυξης		
(σε χιλ. €)	1.1-31.3.2006	1.1-31.3.2007
Λοιπά έξοδα	225	216
Αποσβέσεις	327	302
Σύνολο	552	518

Πηγή: Ενοποιημένες οικονομικές καταστάσεις της περιόδου 1.1 – 31.3.2007 που συντάχθηκαν από τη LAVIPHARM A.E. βάσει των Δ.Π.Χ.Π. και έχουν επισκοπηθεί από τον ανεξάρτητο Ορκωτό Ελεγκτή – Λογιστή.

ΛΟΙΠΑ ΛΕΙΤΟΥΡΓΙΚΑ ΈΞΟΔΑ

Ο λογαριασμός «Λοιπά λειτουργικά έξοδα» του Ομίλου το α' τρίμηνο του 2007 ανήλθε σε € 1.409 χιλ. Στον πίνακα που ακολουθεί παρουσιάζεται η ανάλυση του εν λόγω λογαριασμού για το α' τρίμηνο του 2006 και το α' τρίμηνο του 2007:

Λοιπά Λειτουργικά Έξοδα		
(σε χιλ. €)	1.1-31.3.2006	1.1-31.3.2007
Λοιπά έξοδα	281	1.212
Συνλλαγματικές ζημιές	497	197
Σύνολο	778	1.409

Πηγή: Ενοποιημένες οικονομικές καταστάσεις της περιόδου 1.1 – 31.3.2007 που συντάχθηκαν από τη LAVIPHARM A.E. βάσει των Δ.Π.Χ.Π. και δεν έχουν ελεγχθεί από Τακτικό Ορκωτό Ελεγκτή – Λογιστή.

ΦΟΡΟΣ ΕΙΣΟΔΗΜΑΤΟΣ

Ο Φόρος εισοδήματος σε ενοποιημένη βάση κατά το α' τρίμηνο του 2007 ανήλθε σε € 154 χιλ. και αναλύεται ως ακολούθως:

Φόρος Εισοδήματος		
(σε χιλ. €)	1.1-31.3.2006	1.1-31.3.2007
Τρέχων φόρος εισοδήματος	353	(297)
Λοιποί μη ενσωματωμένοι φόροι	(512)	65
Αναβαλλόμενος φόρος	401	385
Σύνολο	242	154

Πηγή: Ενοποιημένες οικονομικές καταστάσεις της περιόδου 1.1 – 31.3.2007 που συντάχθηκαν από τη LAVIPHARM Α.Ε. βάσει των Δ.Π.Χ.Π. και έχουν επισκοπηθεί από τον ανεξάρτητο Ορκωτό Ελεγκτή – Λογιστή.

Σύμφωνα με τις διατάξεις της Ελληνικής φορολογικής νομοθεσίας ο συντελεστής φόρου εισοδήματος, κατά την 31 Δεκεμβρίου 2006 ήταν 29% και 25% για τις χρήσεις 2007 και μετέπειτα.

ΚΕΡΔΗ / (ΖΗΜΙΕΣ) ΜΕΤΑ ΑΠΟ ΦΟΡΟΥΣ

Τα καθαρά κέρδη του Ομίλου (μετά από φόρους) την περίοδο 1.1-31.3.2007 ανήλθαν σε € 972 χιλ. έναντι € 1.140 χιλ. την αντίστοιχη περίοδο του 2006, παρουσιάζοντας μείωση της τάξης του 14,7%, η οποία οφείλεται κυρίως στην μείωση των Λοιπών λειτουργικών εσόδων, στην αύξηση των Λειτουργικών Δαπανών καθώς και στην αύξηση των Χρηματοοικονομικών εξόδων.

3.21.3 Χρηματοοικονομικές Πληροφορίες Ενοποιημένης Λογιστικής Κατάστασης 31.3.2007

ΙΣΟΛΟΓΙΣΜΟΣ		
<i>(σε χιλ. ευρώ)</i>	31.12.2006	31.3.2007
ΠΕΡΙΟΥΣΙΑΚΑ ΣΤΟΙΧΕΙΑ		
Ενσώματα Πάγια	36.330	35.718
Άυλα Περιουσιακά Στοιχεία	46.790	46.669
Επενδυτικά Ακίνητα	961	961
Επενδύσεις σε Συγγενείς Επιχειρήσεις	205	264
Αναβαλλόμενες Φορολογικές Απατήσεις	0	0
Λοπές Μακροπρόθεσμες Απατήσεις	242	241
Σύνολο Μη Κυκλοφορούντων Περιουσιακών Στοιχείων	84.528	83.853
Κυκλοφορούντα Περιουσιακά Στοιχεία		
Αποθέματα	15.442	20.074
Πελάτες και Λοπές Απατήσεις	90.602	92.961
Ταμειακά Διαθέσιμα και Ισοδύναμα	6.023	8.600
Σύνολο Κυκλοφορούντων Περιουσιακών Στοιχείων	112.067	121.635
ΣΥΝΟΛΟ ΠΕΡΙΟΥΣΙΑΚΩΝ ΣΤΟΙΧΕΙΩΝ	196.595	205.488
ΚΑΘΑΡΗ ΘΕΣΗ		
Μετοχικό Κεφάλαιο	39.293	39.293
Διαφορά υπέρ το Άρτιο	59.860	59.860
Λοπά Αποθεματικά	11.028	11.028
Συναλλαγματικές Διαφορές από Μετατροπή		
Εκμεταλλεύσεων Εξωτερικού	(818)	(785)
Αποτέλεσμα εις νέον	(100.491)	(98.862)
Σύνολο	8.872	10.534
Δικαιώματα Μειοψηφίας	1.166	533
Σύνολο Καθαρής Θέσης	10.038	11.067
ΥΠΟΧΡΕΩΣΕΙΣ		
Μακροπρόθεσμες Υποχρεώσεις		
Έντοκα Δάνεια	33.920	40.370
Αναβαλλόμενες Φορολογικές Υποχρεώσεις	116	501
Πρόβλεψη για Παροχές στο Προσωπικό	2.066	2.119
Προβλέψεις	549	549
Λοπές Μακροπρόθεσμες Υποχρεώσεις	2.471	596
Σύνολο Μακροπρόθεσμων Υποχρεώσεων	39.122	44.135
Βραχυπρόθεσμες Υποχρεώσεις		
Προμηθευτές και Λοπές Υποχρεώσεις	57.547	57.455
Τρέχων Φόρος Εισοδήματος	2.736	1.998
Βραχυπρόθεσμα Δάνεια	85.581	89.093
Βραχυπρόθεσμο Μέρος Εντόκων Δανειών	1.571	1.740
Σύνολο Βραχυπρόθεσμων Υποχρεώσεων	147.435	150.286
Σύνολο Υποχρεώσεων	186.557	194.421
ΣΥΝΟΛΟ ΚΑΘΑΡΗΣ ΘΕΣΗΣ & ΥΠΟΧΡΕΩΣΕΩΝ	196.595	205.488

ΕΝΣΩΜΑΤΑ ΠΑΓΙΑ

Ο λογαριασμός «Ενσώματα πάγια» του Ομίλου την 31.3.2007 ανήλθε σε € 35.718 χιλ. και η κίνηση του εν λόγω λογαριασμού την 31.3.2007 παρουσιάζεται στον πίνακα που ακολουθεί

ΕΝΣΩΜΑΤΑ ΠΑΓΙΑ					
(σε χιλ. €)	Γήπεδα- Οικόπεδα	Κτίρια & Τεχνικά Έργα	Μεταφορικά Μέσα	Μηχανήματα & Λοιπός Εξοπλισμός	Σύνολο
01.01.2006					
Αξία Κτήσης	9.515	21.094	2.095	23.077	55.781
Σωρευμένες αποσβέσεις	-	(3.531)	(1.271)	(13.651)	(18.453)
Αναπόσβεση Αξία 01.01.2006	9.515	17.563	824	9.426	37.328
01.01.2006					
Αναπόσβεστη Αξία 01.01.2006	9.515	17.563	824	9.426	37.328
Μείον: Αξία κτήσεως της Lavipharm Pharmaceutical Services λόγω μη ολικής εντοποίησης	-	-	(193)	(278)	(471)
Προσθήκες	-	3	908	551	1.462
Πωλήσεις - Διαγραφές	-	-	(477)	(55)	(532)
Μεταφορά από στοιχεία ενεργητικού προοριζόμενα για πώληση	1.400	-	-	-	1.400
Πωλήσεις - Διαγραφές (αποσβεσθέντα)	-	-	385	13	398
Αποσβέσεις περιόδου	-	(1.049)	(236)	(1.759)	(3.044)
Μείον: Αποσβέσεις της Lavipharm Pharmaceutical Services λόγω μη ολικής εντοποίησης	-	-	152	170	322
Συναλλαγματικές διαφορές (κόστος)	(35)	(600)	-	(397)	(1.032)
Συναλλαγματικές διαφορές (αποσβέσεις)	-	132	-	368	500
Αναπόσβεστη Αξία 31.12.2006	10.880	16.049	1.363	8.039	36.331
31.12.2006					
Αξία Κτήσης	10.880	20.497	2.333	22.898	56.608
Σωρευμένες αποσβέσεις	-	(4.448)	(970)	(14.859)	(20.277)
Αναπόσβεση Αξία 31.12.2006	10.880	16.049	1.363	8.039	36.331
01.01.2007					
Αναπόσβεστη Αξία 01.01.2007	10.880	16.049	1.363	8.039	36.331
Προσθήκες	-	4	-	154	158
Πωλήσεις - Διαγραφές	-	-	(97)	-	(97)
Πωλήσεις - Διαγραφές (αποσβεσθέντα)	-	-	97	-	97
Αποσβέσεις περιόδου	-	(260)	(64)	(396)	(720)
Συναλλαγματικές διαφορές (κόστος)	(3)	(58)	-	(40)	(101)
Συναλλαγματικές διαφορές (αποσβέσεις)	-	14	-	36	50
Αναπόσβεστη Αξία 31.03.2007	10.877	15.749	1.299	7.793	35.718
31.03.2007					
Αξία Κτήσης	10.877	20.443	2.236	23.012	56.568
Σωρευμένες αποσβέσεις	-	(4.694)	(937)	(15.219)	(20.850)
Αναπόσβεση Αξία 31.03.2007	10.877	15.749	1.299	7.793	35.718

Πηγή: Ενοποιημένες οικονομικές καταστάσεις της περιόδου 1.1 – 31.3.2007 που συντάχθηκαν από τη LAVIPHARM A.E. βάσει των Δ.Π.Χ.Π. και έχουν επισκοπηθεί από τον ανεξάρτητο Ορκωτό Ελεγκτή – Λογιστή.

Το σύνολο των ενσώματων παγίων ανήλθε σε € 35.718 χιλ. την 31.3.2007 έναντι € 36.330 την 31.12.2006. Η αξία των γηπέδων και κτηρίων αποτυπώνονται σε εύλογες αξίες βάσει αποτίμησης από ανεξάρτητους ορκωτούς εκτιμητές που πραγματοποιήθηκε κατά την πρώτη εφαρμογή των Δ.Π.Χ.Π. στην χρήση 2005. Η πολιτική της Εταιρίας είναι η αξία των γηπέδων και κτιρίων να επανεκτιμάται ανά τριετία βάσει των Δ.Π.Χ.Π.

ΆΛΛΑ ΠΕΡΙΟΥΣΙΑΚΑ ΣΤΟΙΧΕΙΑ

Ο λογαριασμός «Άλλα περιουσιακά στοιχεία» του Ομίλου την 31.3.2007 ανήλθε σε € 46.669 χιλ. και η κίνηση του εν λόγω λογαριασμού παρουσιάζεται στον πίνακα που ακολουθεί

ΑΨΛΛΑ ΠΕΡΙΟΥΣΙΑΚΑ ΣΤΟΙΧΕΙΑ					
(σε χιλ. €)	Υπεραξία	Έξοδα Αναπτύξεως	Παραχωρήσεις & Δικαιώματα Βιομ. Ιδιοκτησίας	Λοιπές Ασώματες Ακινήτοποιήσεις	Σύνολο
01.01.2006					
Αξία Κτήσης	143	23.327	29.165	145	52.780
Σωρευμένες αποσβέσεις	-	(606)	(6.543)	(96)	(7.245)
Αναπόσβεση Αξία 01.01.2006	143	22.721	22.622	49	45.535
01.01.2006					
Αναπόσβεστη Αξία 01.01.2006	143	22.721	22.622	49	45.535
Μείον: Αξία κτήσεως της Lavinpharm Pharmaceutical Services λόγω μη ολικής εννοποίησης	-	-	-	(61)	(61)
Προσθήκες	-	3.337	2.887	-	6.224
Πωλήσεις - Διαγραφές	-	(28)	(252)	-	(280)
Πωλήσεις - Διαγραφές (αποσβεσθέντα)	-	13	269	-	282
Αποσβέσεις περιόδου	-	(315)	(1.750)	(15)	(2.080)
Μείον: Αποσβέσεις της Lavinpharm Pharmaceutical Services λόγω μη ολικής εννοποίησης	-	-	-	46	46
Συνελλαγματικές διαφορές (κόστους)	-	(2.372)	(578)	(1)	(2.951)
Συνελλαγματικές διαφορές (αποσβέσεις)	-	10	64	1	75
Αναπόσβεστη Αξία 31.12.2006	143	23.366	23.262	19	46.790
31.12.2006					
Αξία Κτήσης	143	24.264	31.222	83	55.712
Σωρευμένες αποσβέσεις	-	(898)	(7.960)	(64)	(8.922)
Αναπόσβεστη Αξία 31.12.2006	143	23.366	23.262	19	46.790
01.01.2007					
Αναπόσβεστη Αξία 01.01.2007	143	23.366	23.262	19	46.790
Προσθήκες	-	816	38	-	854
Πωλήσεις - Διαγραφές	-	-	-	-	-
Αποσβέσεις περιόδου	-	(92)	(535)	-	(627)
Συνελλαγματικές διαφορές (κόστος)	-	(271)	(91)	-	(362)
Συνελλαγματικές διαφορές (αποσβέσεις)	-	2	12	-	14
Αναπόσβεστη Αξία 31.12.2007	143	23.821	22.686	19	46.669
31.12.2007					
Αξία Κτήσης	143	24.809	31.169	83	56.204
Σωρευμένες αποσβέσεις	-	(988)	(8.483)	(64)	(9.535)
Αναπόσβεστη Αξία 31.12.2007	143	23.821	22.686	19	46.669

Πηγή: Ενοποιημένες οικονομικές καταστάσεις της περιόδου 1.1 – 31.3.2007 που συντάχθηκαν από τη LAVIPHARM A.E. βάσει των Δ.Π.Χ.Π. και έχουν επισκοπηθεί από τον ανεξάρτητο Ορκωτό Ελεγκτή – Λογιστή.

Τα άλλα περιουσιακά στοιχεία του Ομίλου στις 31.3.2007 ανήλθαν σε € 46.669 χιλ. έναντι € 46.790 χιλ. την 31.12.2006 και αφορούν κυρίως δικαιώματα Βιομηχανικής Ιδιοκτησίας (χρήση σημάτων, διανομή και προώθηση προϊόντων) και έξοδα ανάπτυξης νέων προϊόντων.

ΕΠΕΝΔΥΣΕΙΣ ΣΕ ΣΥΓΓΕΝΕΙΣ ΕΤΑΙΡΙΕΣ

Ο λογαριασμός «Επενδύσεις σε συγγενείς εταιρίες» την 31.3.2007 ανήλθε σε €264 χιλ. και αναλύεται ως εξής:

Επενδύσεις σε Συγγενείς Εταιρίες		
(σε χιλ. €)	31/12/2006	31/3/2007
Υπόλοιπο Έναρξης	207	205
Πώληση της LAVIKAT A.E.	-	-
Αναλογούν σε συγγενή επιχείρηση κέρδος της περιόδου (PhaseX)	21	62
Συνλλαγματικές διαφορές	(23)	(3)
Υπόλοιπο Λήξης	205	264

Πηγή: Ενοποιημένες οικονομικές καταστάσεις της περιόδου 1.1 – 31.3.2007 που συντάχθηκαν από τη LAVIPHARM A.E. βάσει των Δ.Π.Χ.Π. και έχουν επισκοπηθεί από τον ανεξάρτητο Ορκωτό Ελεγκτή – Λογιστή.

ΑΠΟΘΕΜΑΤΑ

Ο λογαριασμός «Αποθέματα» του Ομίλου την 31.3.2007 ανήλθε σε € 15.442 χιλ. και αναλύεται ως ακολούθως:

Αποθέματα		
(σε χιλ. €)	31/12/2006	31/3/2007
Εμπορεύματα	11.012	14.328
Έτοιμα Προϊόντα	2.329	3.111
Πρώτες και βοηθητικές ύλες	5.685	5.308
Αναλώσιμα υλικά και είδη συσκευασίας	39	47
Απαξίωση αποθεμάτων	(3.623)	(2.720)
Σύνολο	15.442	20.074

Πηγή: Ενοποιημένες οικονομικές καταστάσεις της περιόδου 1.1 – 31.3.2007 που συντάχθηκαν από τη LAVIPHARM A.E. βάσει των Δ.Π.Χ.Π. και έχουν επισκοπηθεί από τον ανεξάρτητο Ορκωτό Ελεγκτή – Λογιστή.

ΠΕΛΑΤΕΣ ΚΑΙ ΛΟΙΠΕΣ ΑΠΑΙΤΗΣΕΙΣ

Ο λογαριασμός «Πελάτες και λοιπές απαιτήσεις» σε ενοποιημένη βάση ανήλθε σε € 92.962 χιλ. Ο εν λόγω λογαριασμός για την 31.12.2006 και την 31.3.2007 αναλύεται ως ακολούθως:

Πελάτες και Λοιπές Απαιτήσεις		
(σε χιλ. €)	31/12/2006	31/3/2007
Πελάτες και λοιποί χρεώστες	35.686	39.702
Απαιτήσεις από σχετιζόμενα μέρη	2.007	2.459
Επιταγές μεταχρονολογημένες	36.671	35.530
Επιταγές σε καθυστέρηση	1.149	1.265
Γραμμάτια	856	763
Γραμμάτια σε καθυστέρηση	726	901
Προκαταβολές σε προμηθευτές	9.254	7.101
Προκαταβολές σε τρίτους	2.054	2.216
Ελληνικό Δημόσιο και παρακρατηθέντες φόροι	5.855	5.766
ΦΠΑ εισπρακτέας	1.817	2.231
Λοιπές απαιτήσεις	979	1.439
Μείον: Συνολική λογισθείσα απαξίωση απαιτήσεων	(6.452)	(6.411)
Σύνολο	90.602	92.962

Πηγή: Ενοποιημένες οικονομικές καταστάσεις της περιόδου 1.1 – 31.3.2007 που συντάχθηκαν από τη LAVIPHARM A.E. βάσει των Δ.Π.Χ.Π. και έχουν επισκοπηθεί από τον ανεξάρτητο Ορκωτό Ελεγκτή – Λογιστή.

ΤΑΜΕΙΑΚΑ ΔΙΑΘΕΣΙΜΑ ΚΑΙ ΙΣΟΔΥΝΑΜΑ

Ο λογαριασμός «Ταμειακά διαθέσιμα και ισοδύναμα την 31.3.2007 ανήλθε σε € 8.600 χιλ. και αναλύεται ως εξής:

Ταμειακά Διαθέσιμα και Ισοδύναμα		
(σε χιλ. €)	31/12/2006	31/3/2007
Διαθέσιμα στο ταμείο	541	380
Βραχυπρόθεσμες τραπεζικές καταθέσεις	5.482	8.220
Σύνολο	6.023	8.600

Πηγή: Ενοποιημένες οικονομικές καταστάσεις της περιόδου 1.1 – 31.3.2007 που συντάχθηκαν από τη LAVIPHARM A.E. βάσει των Δ.Π.Χ.Π. και έχουν επισκοπηθεί από τον ανεξάρτητο Ορκωτό Ελεγκτή – Λογιστή.

ΠΡΟΜΗΘΕΥΤΕΣ ΚΑΙ ΛΟΙΠΕΣ ΥΠΟΧΡΕΩΣΕΙΣ

Ο λογαριασμός «Προμηθευτές και λοιπές υποχρεώσεις» την 31.3.2007 ανήλθε σε € 57.455 χιλ.

Η ανάλυση του εν λόγω λογαριασμού για την 31.12.2006 και την 31.3.2007 παρουσιάζεται στον ακόλουθο πίνακα:

Προμηθευτές και Λοιπές Υποχρεώσεις		
(σε χιλ. €)	31/12/2006	31/3/2007
Προμηθευτές	8.964	9.165
Επταγές μεταχρονολογημένες	28.645	26.785
Γραμμάτια	2.849	3.178
Ασφαλιστικοί οργανισμοί	1.553	849
Προκαταβολές Πελατών	3.362	3.760
Υποχρεώσεις από φόρους τέλη	1.910	1.312
Μερίσματα Πληρωτέα	78	43
Πιστωτές	7.911	7.950
Υποχρεώσεις σε σχετιζόμενα μέρη	642	994
Λοιπά	1.633	3.418
Σύνολο	57.547	57.455

Πηγή: Ενοποιημένες οικονομικές καταστάσεις της περιόδου 1.1 – 31.3.2007 που συντάχθηκαν από τη LAVIPHARM A.E. βάσει των Δ.Π.Χ.Π. και έχουν επισκοπηθεί από τον ανεξάρτητο Ορκωτό Ελεγκτή – Λογιστή.

ΔΑΝΕΙΑ

Τα μακροπρόθεσμα δάνεια του Ομίλου LAVIPHARM την 31.3.2007 ανήλθαν σε € 40.370 χιλ. Αντίστοιχα, τα βραχυπρόθεσμα δάνεια του Ομίλου LAVIPHARM την 31.3.2007 ανήλθαν σε € 90.833 χιλ. Στον πίνακα που ακολουθεί παρουσιάζεται αναλυτικά τα μακροπρόθεσμα και βραχυπρόθεσμα δάνεια του Ομίλου LAVIPHARM για την 31.12.2006 και την 31.3.2007:

Δάνεια		
(σε χιλ. €)	31/12/2006	31/3/2007
Μακροπρόθεσμα		
Μακροπρόθεσμες υποχρεώσεις χρηματοδοτικών	2.650	2.520
Λοιπά μακροπρόθεσμα δάνεια	31.270	37.850
Σύνολο	33.920	40.370
Βραχυπρόθεσμα		
Μακροπρόθεσμο δάνειο πληρωτέο στην επόμενη χρήση	1.571	1.740
Βραχυπρόθεσμα δάνεια από σχετιζόμενα μέρη	50	50
Λοιπά βραχυπρόθεσμα δάνεια	85.035	88.532
μισθώσεων	496	511
Σύνολο	87.152	90.833
Σύνολο δανείων	121.072	131.203

Πηγή: Ενοποιημένες οικονομικές καταστάσεις της περιόδου 1.1 – 31.3.2007 που συντάχθηκαν από τη LAVIPHARM A.E. βάσει των Δ.Π.Χ.Π. και έχουν επισκοπηθεί από τον ανεξάρτητο Ορκωτό Ελεγκτή – Λογιστή.

Τα μακροπρόθεσμα δάνεια του Ομίλου αναλύονται ως ακολούθως;

1. Δάνειο το οποίο ανέρχεται την 31.3.2007 σε USD 4.049 χιλ. αντίστοιχα € 3.040 χιλ. με κυμαινόμενο επιτόκιο
2. Δάνειο το οποίο ανέρχεται την 31.3.2007 σε USD 38.740 χιλ. αντίστοιχα € 29.089 χιλ. με κυμαινόμενο επιτόκιο (βλ. Σχετικά ενότητα 3.13.8 του παρόντος Ενημερωτικού Δελτίου).
3. Δάνειο το οποίο ανέρχεται την 31.3.2007 σε € 3.000 χιλ. με κυμαινόμενο επιτόκιο
4. Δάνειο το οποίο ανέρχεται την 31.3.2007 σε € 2.420 χιλ. με κυμαινόμενο επιτόκιο
5. Δάνειο το οποίο ανέρχεται την 31.3.2007 σε € 2.000 χιλ. με κυμαινόμενο επιτόκιο
6. Δάνειο το οποίο ανέρχεται την 31.3.2007 σε € 41 χιλ. με κυμαινόμενο επιτόκιο

Υπάρχει προσημείωση ύψους € 3.000 χιλ. για εγγύηση μέρους των λοιπών μακροπρόθεσμων δανείων.

Τα βραχυπρόθεσμα δάνεια του Ομίλου αναλύονται ως εξής:

1. Την 27.9.2006, η Μητρική Εταιρία LAVIPHARM A.E. σύναψε σύμβαση με τράπεζα του εξωτερικού, για τη χορήγηση σε αυτήν ομολογιακού δανείου (τακτής λήψης) συνολικού ποσού € 32.500 χιλ. (βλ. Σχετικά ενότητα 3.13.7 του παρόντος Ενημερωτικού Δελτίου).
2. Το υπόλοιπο βραχυπρόθεσμο μέρος των δανείων ποσού € 56.032 χιλ. κατά την 31.3.2007 αφορά βραχυπρόθεσμα δάνεια για κεφάλαιο κινήσεως κυμαινόμενου επιτοκίου από 4,5% έως 13,5%. Τα δάνεια αυτά έχουν χορηγηθεί από διάφορες τράπεζες και κάτω από συγκεκριμένους όρους χορήγησης και για το μεγαλύτερο μέρος τους είναι εγγυημένα με εμπορικές απαιτήσεις του Ομίλου (πελάτες) συνολικού ύψους € 38.040 χιλ. και εξασφαλισμένα με προσημειώσεις επί των ενσώματων παγίων ύψους € 1.769 χιλ.

Τα μέσα σταθμικά επιτόκια την ημερομηνία του ισολογισμού είχαν ως εξής:

	31.12.2006	31.3.2007
Λοιπά βραχ/σμα δάνεια (για κεφ. κίνησης)	6,60%	8,50%

Πηγή: Ενοποιημένες οικονομικές καταστάσεις της περιόδου 1.1 – 31.3.2007 που συντάχθηκαν από τη LAVIPHARM A.E. βάσει των Δ.Π.Χ.Π. και έχουν επισκοπηθεί από τον ανεξάρτητο Ορκωτό Ελεγκτή – Λογιστή.

3.21.4 Χρηματοοικονομικές Πληροφορίες Ενοποιημένων Ταμειακών Ροών

ΤΑΜΕΙΑΚΕΣ ΡΟΕΣ		
<i>(σε χιλ. ευρώ)</i>	31.3.2006	31.3.2007
Ταμειακές Ροές από Λειτουργικές Δραστηριότητες		
Κέρδη προ Φόρων	1.382	1.126
Αναπροσαρμογές για:		
Αποσβέσεις & Διαγραφές Περιουσιακών Στοιχείων	1.283	1.347
Προβλέψεις	(2.438)	57
Συναλλαγματικές Διαφορές	505	440
Αποτελέσματα (κέρδη & ζημιές επενδυτικής δραστηριότητας)	(34)	(67)
Χρηματοοικονομικά Έξοδα	1.947	3.737
Πλέον/Μείον: Προσαρμογές για Μεταβολές Λογαριασμών Κεφαλαίου		
Κίνησης ή που Σχετίζονται με τις Λειτουργικές Δραστηριότητες:		
Μείωση / (Αύξηση) Αποθεμάτων	(2.246)	(4.655)
Μείωση / (Αύξηση) Πελατών και Λοιπών Απαιτήσεων	(790)	(2.373)
Μείωση / (Αύξηση) Λοιπών Μακροπρόθεσμων Απαιτήσεων	894	1
(Μείωση) / Αύξηση Προμηθευτών και Λοιπών Υποχρεώσεων	(4.300)	(2.075)
Μείον:		
Χρηματοοικονομικά Έξοδα Πληρωθέντα	(1.983)	(3.633)
Καταβληθείσες Αποζημιώσεις σε Προσωπικό	-	(8)
Καταβλημένοι Φόροι	(942)	(444)
Καθαρές Ροές από Λειτουργικές Δραστηριότητες (α)	(6.722)	(6.547)
Ταμειακές Ροές από Επενδυτικές Δραστηριότητες		
Αγορά Ενσώματων και Άυλων Παγίων Περιουσιακών Στοιχείων	(234)	(1.012)
Εισπράξεις από Πωλήσεις Ενσώματων και Άυλων Παγίων	30	5
Τόκοι Εισπραχθέντες	35	-
Καθαρές Ροές από Επενδυτικές Δραστηριότητες (β)	(169)	(1.007)
Ταμειακές Ροές από Χρηματοδοτικές Δραστηριότητες		
Εισπράξεις από Αύξηση Μετοχικού Κεφαλαίου	844	-
Εισπράξεις από Εκδοθέντα / Αντληθέντα Δάνεια	13.381	11.275
Εξοφλήσεις Δανείων	(16.192)	(1.143)
Μερίσματα Πληρωθέντα	-	-
Καθαρές Ροές από Χρηματοδοτικές Δραστηριότητες (γ)	(1.967)	10.132
Καθαρή Αύξηση/(Μείωση) στα Ταμειακά Διαθέσιμα & Ισοδύναμα (α) + (β) + (γ)	(8.858)	2.578
Επίδραση συναλλαγματικών Διαφορών στα Ταμειακά Διαθέσιμα & Ισοδύναμα		
Ταμειακά Διαθέσιμα και Ισοδύναμα στην Αρχή της Χρήσης	17.682	6.022
Ταμειακά Διαθέσιμα & Ισοδύναμα Λήξης Περιόδου	8.824	8.600

Για περισσότερες πληροφορίες σχετικά με τη ρευστότητα του Ομίλου το Α' τρίμηνο του 2007, βλέπετε σχετική ενότητα 3.23 «Πληροφορίες για τα Κεφάλαια του Ομίλου Lavipharm» του παρόντος Ενημερωτικού Δελτίου).

3.21.5 Χρηματοοικονομικές Πληροφορίες Μεταβολών των Ενοποιημένων Ιδίων Κεφαλαίων 31.3.2007

ΜΕΤΑΒΟΛΗ ΚΑΘΑΡΗΣ ΘΕΣΗΣ									
(ποσά σε χιλ. €)	Μετοχικό Κεφάλαιο	Αποθεματικό Υπέρ το Άρτιο	Λοιπά Αποθεματικά	Ίδιες Μετοχές	Συναλλαγματικές διαφορές από μετατροπή εκμεταλλεύσεων εξωτερικού	Υπόλοιπο Κερδών εις νέο	Σύνολο	Δικαιώματα Μειοψηφίας	Σύνολο
Υπόλοιπο 01.01.2006	39.293	59.860	10.496	-	(1.059)	(90.491)	18.100	(10.035)	8.064
Αναλογία μειοψηφίας επί ακόλυπτων ζημιών θυγατρικών	-	-	-	-	-	(10.644)	(10.644)	10.644	-
Υπόλοιπο 01.01.2006 (αναμορφωμένα)	39.293	59.860	10.496	-	(1.059)	(101.135)	7.455	609	8.064
Κέρδη της περιόδου, μετά από φόρους	-	-	-	-	-	1.400	1.400	(260)	1.140
Μετατροπή ιδιοκτησιακού καθεστώτος θυγατρικής εταιρίας μεταξύ ενοποιούμενων υπο-ομίλων χωρίς μεταβολή του ποσοστού συμμετοχής	-	-	-	-	(337)	-	(337)	225	(112)
Εξαγορές και πωλήσεις ποσοστών συμμετοχής θυγατρικών	-	-	-	-	-	625	625	-	625
Αύξηση κεφαλαίου θυγατρικής με συμμετοχή της μειοψηφίας	-	-	-	-	-	-	-	1.358	1.358
Πρωτοενσποούμενη εταιρία	-	-	-	-	-	-	-	(844)	(844)
Υπόλοιπο 31.03.2006	39.293	59.860	10.496	-	(1.396)	(99.111)	9.142	1.088	10.230
Υπόλοιπο 01.04.2006	39.293	59.860	10.496	-	(1.396)	(99.111)	9.142	1.088	10.230
Αναλογία μειοψηφίας επί ακόλυπτων ζημιών θυγατρικών	-	-	-	-	-	92	92	(92)	-
Υπόλοιπο 01.04.2006 (αναμορφωμένα)	39.293	59.860	10.496	-	(1.396)	(99.019)	9.234	996	10.230
Υπόλοιπο 01.01.2005	39.293	59.860	10.496	-	(1.396)	(85.290)	22.962	(19.665)	3.297
Αναλογία μειοψηφίας επί ακόλυπτων ζημιών θυγατρικών	-	-	-	-	-	(19.941)	(19.941)	19.941	-
Υπόλοιπο 01.01.2005 (αναμορφωμένα)	39.293	59.860	10.496	-	(1.396)	(99.019)	9.234	995	10.230
Κέρδη της περιόδου, μετά από φόρους	-	-	-	-	-	1.320	1.320	706	2.026
Αποθεματικά	-	-	532	-	-	(532)	-	-	-
Μετατροπή ιδιοκτησιακού καθεστώτος θυγατρικής εταιρίας μεταξύ ενοποιούμενων υπο-ομίλων χωρίς μεταβολή του ποσοστού συμμετοχής	-	-	-	-	1.347	-	1.347	486	1.833
Συναλλαγματικές διαφορές από μετατροπή εκμεταλλεύσεων εξωτερικού	-	-	-	-	(778)	(225)	(1.003)	(577)	(1.580)
Εξαγορές και πωλήσεις ποσοστών συμμετοχής θυγατρικών	-	-	-	-	-	(2.304)	(2.304)	(1.726)	(4.030)
Αύξηση κεφαλαίου θυγατρικής με συμμετοχή της μειοψηφίας	-	-	-	-	-	-	-	1.689	1.689
Πρωτοενσποούμενη εταιρία	-	-	-	-	-	-	-	-	-
Μερίσματα της μειοψηφίας (Castalia)	-	-	-	-	-	-	-	(110)	(110)
Μερίσματα της μειοψηφίας (Pharma Logistics)	-	-	-	-	-	-	-	(18)	(18)
Μερίσματα της μειοψηφίας (Pharma Logistics)	-	-	-	-	-	158	158	(158)	-
LPS	-	-	-	-	-	8	(634)	(626)	626
Υπόλοιπο 31.12.2006	39.293	59.860	11.028	-	(818)	(101.236)	8.126	1.911	10.038
Υπόλοιπο 01.01.2007	39.293	59.860	11.028	-	(818)	(101.236)	8.126	1.911	10.038
Αναλογία μειοψηφίας επί ακόλυπτων ζημιών θυγατρικών	-	-	-	-	-	746	746	(746)	-
Υπόλοιπο 01.01.2007 (αναμορφωμένα)	39.293	59.860	11.028	-	(818)	(100.491)	8.872	1.165	10.038
Κέρδη της περιόδου, μετά από φόρους	-	-	-	-	-	255	255	717	972
Συναλλαγματικές διαφορές από μετατροπή εκμεταλλεύσεων εξωτερικού	-	-	-	-	33	-	33	24	57
Υπόλοιπο 31.03.2007	39.293	59.860	11.028	-	(785)	(100.236)	9.160	1.906	11.067

3.22 ΠΛΗΡΟΦΟΡΙΕΣ ΓΙΑ ΤΑ ΚΕΦΑΛΑΙΑ ΤΗΣ LAVIPHARM A.E.

Τα ίδια κεφάλαια σε επίπεδο Ομίλου διαμορφώθηκαν στις 31.3.2007 σε € 11.067 χιλ. ενώ το σύνολο των υποχρεώσεων σε € 194.421 χιλ. Ωστόσο μετά την επιτυχή ολοκλήρωση της παρούσας αύξησης μετοχικού κεφαλαίου του σύνολο των ιδίων κεφαλαίων θα βελτιωθεί και να διαμορφωθεί σε περίπου € 48 εκατ., ενώ οι υποχρεώσεις θα μειωθούν αντίστοιχα σε περίπου € 162 εκατ.

Η ανάπτυξη της Εταιρίας το Α' Τριμήνου 2007 βασίστηκε στα ίδια κεφάλαια της και στον τραπεζικό δανεισμό προκειμένου να καλύψει τις αυξημένες ανάγκες ρευστότητας και να χρηματοδοτήσει την έρευνα και ανάπτυξη νέων προϊόντων και τις επενδύσεις που πραγματοποίησε κατά την περίοδο αυτή.

Αναλυτικότερα η ρευστότητα της Εταιρίας και οι πηγές κεφαλαίων για το Α' τρίμηνο 2007 σύμφωνα με τα ΔΛΠ / ΔΠΧΠ αναλύονται παρακάτω.

Ρευστότητα

Την 31.03.2007 οι ταμειακές ροές της Εταιρίας από λειτουργικές δραστηριότητες βελτιώθηκαν αισθητά καθώς διαμορφώθηκαν σε (€ 3.932 χιλ.) από (€ 6.600 χιλ.) την 31.03.2006. Οι αρνητικές ταμειακές ροές της Εταιρίας από λειτουργικές δραστηριότητες για το Α' τρίμηνο 2007 ήταν αποτέλεσμα κυρίως:

- Των ζημιών ύψους € 1.211 χιλ. το Α' τρίμηνο 2007,
- Της αύξησης των χρηματοοικονομικών εξόδων πληρωθέντων και
- Της αύξησης των αποθεμάτων.

Την 31.03.2007 οι ταμειακές ροές της Εταιρίας από επενδυτικές δραστηριότητες διαμορφώθηκαν σε (€ 256 χιλ.) από (€ 245 χιλ.) την 31.03.2006. Οι αρνητικές ταμειακές ροές της Εταιρίας από επενδυτικές δραστηριότητες για το Α' τρίμηνο 2007 ήταν αποτέλεσμα των αγορών ενσώματων και άυλων παγίων περιουσιακών στοιχείων

Την 31.03.2007 οι ταμειακές ροές της Εταιρίας από χρηματοδοτικές δραστηριότητες διαμορφώθηκαν σε € 5.518 χιλ. από (€ 859 χιλ.) την 31.03.2006. Η αύξηση των ταμειακών ροών της Εταιρίας από χρηματοδοτικές δραστηριότητες για το Α' τρίμηνο 2007 ήταν αποτέλεσμα της αύξησης του τραπεζικού δανεισμού, ο οποίος χρησιμοποιήθηκε για τη χρηματοδότηση των επενδύσεων και την κάλυψη του κεφαλαίου κίνησης.

Πηγές Κεφαλαίων

Κύρια πηγή κεφαλαίων για την Εταιρία είναι ο τραπεζικός δανεισμός. Συγκεκριμένα, οι τραπεζικές δανειακές υποχρεώσεις (βραχυπρόθεσμες και μακροπρόθεσμες) και υποχρεώσεις από χρηματοδοτικές συμβάσεις της Εταιρίας ανήλθαν στις 31.03.2007 σε € 60.940 χιλ. έναντι € 55.442 χιλ. στις 31.12.2006.

Από τις συνολικές δανειακές υποχρεώσεις και υποχρεώσεις από χρηματοδοτικές συμβάσεις της Εταιρίας συνολικού ύψους σε € 60.940 χιλ. στις 31.03.2007, ποσό € 976 χιλ. αφορούσε σε αποπληρωμή κεφαλαίων πέραν του επόμενου έτους και ποσό € 59.964 χιλ. σε αποπληρωμή κεφαλαίων εντός του επόμενου έτους.

3.23 ΠΛΗΡΟΦΟΡΙΕΣ ΓΙΑ ΤΑ ΚΕΦΑΛΑΙΑ ΤΟΥ ΟΜΙΛΟΥ LAVIPHARM

Η ανάπτυξη του Ομίλου το Α' τρίμηνο 2007 βασίστηκε στα ίδια κεφάλαια του και στον τραπεζικό δανεισμό προκειμένου να καλύψει τις αυξημένες ανάγκες ρευστότητας και να χρηματοδοτήσει την έρευνα και ανάπτυξη νέων προϊόντων και τις επενδύσεις και που πραγματοποίησε κατά την περίοδο αυτή.

Αναλυτικότερα η ρευστότητα του Ομίλου και οι πηγές κεφαλαίων για το Α' τρίμηνο 2007 σύμφωνα με τα ΔΛΠ / ΔΠΧΠ αναλύονται παρακάτω.

Ρευστότητα

Την 31.03.2007 οι ταμειακές ροές του Ομίλου από λειτουργικές δραστηριότητες διαμορφώθηκαν σε (€ 6.547 χιλ.) από (€ 6.723 χιλ.) την 31.03.2006. Οι αρνητικές ταμειακές ροές του Ομίλου από λειτουργικές δραστηριότητες για το Α' τρίμηνο 2007 ήταν αποτέλεσμα κυρίως:

- Της αύξησης των αποθεμάτων,
- Της αύξησης των απαιτήσεων και
- Της μείωσης των υποχρεώσεων προς προμηθευτές
- Της αύξησης των χρηματοοικονομικών εξόδων πληρωθέντων.

Την 31.03.2007 οι ταμειακές ροές του Ομίλου από επενδυτικές δραστηριότητες διαμορφώθηκαν σε (€ 1.007 χιλ.) από (€ 169 χιλ.) την 31.03.2006. Οι αρνητικές ταμειακές ροές του Ομίλου από επενδυτικές δραστηριότητες για το Α' τρίμηνο 2007 ήταν αποτέλεσμα των αγορών ενσώματων και άυλων παγίων περιουσιακών στοιχείων

Την 31.03.2007 οι ταμειακές ροές της Εταιρίας από χρηματοδοτικές δραστηριότητες διαμορφώθηκαν σε € 10.132 χιλ. από (€ 1.967 χιλ.) την 31.03.2006. Η αύξηση των ταμειακών ροών της Εταιρίας από χρηματοδοτικές δραστηριότητες για το Α' τρίμηνο 2007 ήταν αποτέλεσμα της αύξησης του τραπεζικού δανεισμού, ο οποίος χρησιμοποιήθηκε για τη χρηματοδότηση των επενδύσεων και την κάλυψη του κεφαλαίου κίνησης.

Πηγές Κεφαλαίων

Κύρια πηγή κεφαλαίων για την Εταιρία είναι ο τραπεζικός δανεισμός. Συγκεκριμένα, οι τραπεζικές δανειακές υποχρεώσεις (βραχυπρόθεσμες και μακροπρόθεσμες) και υποχρεώσεις από χρηματοδοτικές συμβάσεις της Εταιρίας ανήλθαν στις 31.03.2007 σε € 131.203 χιλ. έναντι € 121.072 χιλ. στις 31.12.2006.

Από τις συνολικές υποχρεώσεις της Εταιρίας από δανειακές και χρηματοδοτικές συμβάσεις συνολικού ύψους € 60.940 χιλ. στις 31.03.2007, ποσό € 40.370 χιλ. αφορούσε σε αποπληρωμή κεφαλαίων πέραν του επόμενου έτους και ποσό € 90.833 χιλ. σε αποπληρωμή κεφαλαίων εντός του επόμενου έτους.

3.24 ΚΕΦΑΛΑΙΑΚΗ ΔΙΑΘΡΩΣΗ ΚΑΙ ΚΑΘΑΡΕΣ ΧΡΗΜΑΤΟΟΙΚΟΝΟΜΙΚΕΣ ΥΠΟΧΡΕΩΣΕΙΣ ΤΗΣ LAVIPHARM ΚΑΙ ΤΟΥ ΟΜΙΛΟΥ LAVIPHARM

Στους πίνακες που ακολουθούν, οι οποίοι έχουν συνταχθεί από την Εταιρία και έχουν ελεγχθεί από τον Ορκωτό Ελεγκτή - Λογιστή κ. Γεώργιο Δεληγιάννη (Α.Μ. ΣΟΕΛ 15791) της ελεγκτικής εταιρίας Grant Thornton, παρουσιάζονται η κεφαλαιακή διάθρωση και οι καθαρές χρηματοοικονομικές υποχρεώσεις της Εταιρίας και του Ομίλου σύμφωνα με τα στοιχεία των ενδιάμεσων δημοσιευμένων οικονομικών καταστάσεων της 31.03.2007.

Σημειώνεται ότι η παρούσα πληροφόρηση πρέπει να μελετηθεί σε συνδυασμό με την ενότητα 3.18 «Απολογιστικές Πληροφορίες Δραστηριότητας της LAVIPHARM Α.Ε. 2004 – 2006» και την ενότητα 3.20 «Απολογιστικές Πληροφορίες Δραστηριότητας της LAVIPHARM Α.Ε. Α' Τριμήνου 2007».

Στον πίνακα που ακολουθεί παρουσιάζεται η κεφαλαιακή διάθρωση της Εταιρίας και του Ομίλου κατά την 31.03.2007:

	ΟΜΙΛΟΣ	ΕΤΑΙΡΕΙΑ
	31/3/2007	31/3/2007
Βραχυπρόθεσμες υποχρεώσεις		
Βραχυπρόθεσμες υποχρεώσεις με εγγυήσεις	48.570.988,99	21.843.936,37
Βραχυπρόθεσμες υποχρεώσεις με εξασφαλίσεις	36.192.148,00	34.276.225,00
Βραχυπρόθεσμες υποχρεώσεις χωρίς εγγυήσεις και εξασφαλίσεις	5.558.997,73	3.648.301,14
Βραχυπρόθεσμες υποχρεώσεις χρηματοδοτικών μισθώσεων	511.173,17	195.858,18
Σύνολο βραχυπρόθεσμων υποχρεώσεων (α)	90.833.307,89	59.964.320,69
Μακροπρόθεσμες υποχρεώσεις		
Μακροπρόθεσμες υποχρεώσεις με εγγυήσεις	2.007.754,00	0,00
Μακροπρόθεσμες υποχρεώσεις με εξασφαλίσεις	35.842.702,12	0,00
Μακροπρόθεσμες υποχρεώσεις χωρίς εγγυήσεις και εξασφαλίσεις	0,00	0,00
Μακροπρόθεσμες υποχρεώσεις χρηματοδοτικών μισθώσεων	2.519.504,70	975.739,86
Σύνολο μακροπρόθεσμων υποχρεώσεων (β)	40.369.960,82	975.739,86
Σύνολο υποχρεώσεων (γ) = (α) + (β)	131.203.268,71	60.940.060,55
Ίδια Κεφάλαια		
Μετοχικό κεφάλαιο	39.293.100,00	39.293.100,00
Διαφορά από έκδοση μετοχών υπέρ το άρτιο	59.859.867,84	59.859.867,84
Αποθεματικά εύλογης αξίας	11.027.785,95	10.864.834,98
Λοιπά αποθεματικά	-785.151,91	0,00
Αποτέλεσμα εις νέο	-98.861.625,15	9.458.721,60
Σύνολο Ιδίων Κεφαλαίων(δ)	10.533.976,73	119.476.524,42
Σύνολο Ιδίων Κεφαλαίων και Δανειακών Υποχρεώσεων (ε) = (γ) + (δ)	141.737.245,44	180.416.584,97

Όπως απεικονίζεται στον ανωτέρω πίνακα, την 31.03.2007, τα συνολικά ίδια κεφάλαια του Ομίλου ανέρχονταν σε € 10.533.976,73 και το χρηματοοικονομικό χρέος σε € 131.203.268,71 ενώ τα δικαιώματα μειοψηφίας ανέρχονταν στο ύψος ποσού € 533.030,08 και δεν περιλαμβάνονται στους ανωτέρω λογαριασμούς.

Στον πίνακα που ακολουθεί παρουσιάζονται οι καθαρές χρηματοοικονομικές υποχρεώσεις της Εταιρίας και του Ομίλου κατά την 31.03.2007:

	ΟΜΙΛΟΣ 31.03.2007	ΕΤΑΙΡΕΙΑ 31.03.2007
A. Ταμείο και καταθέσεις όψεως	8.600.085,44	3.813.656,47
B. Ταμειακά ισοδύναμα (βραχυπρόθεσμες προθεσμιακές καταθέσεις)	0,00	0,00
Γ. Εμπορεύσιμα Χρεόγραφα	0,00	0,00
Δ. Ρευστότητα (Α)+(Β)+(Γ)	8.600.085,44	3.813.656,47
E. Βραχυπρόθεσμες χρηματοοικονομικές απαιτήσεις	0,00	0,00
ΣΤ. Βραχυπρόθεσμες τραπεζικές υποχρεώσεις	88.582.134,72	59.768.462,51
Z. Βραχυπρόθεσμο μέρος μακροπρόθεσμων τραπεζικών υποχρεώσεων	1.740.000,00	0,00
H. Λοιπές βραχυπρόθεσμες υποχρεώσεις (χρηματοδοτικές μισθώσεις)	511.173,17	195.858,18
Θ. Βραχυπρόθεσμο χρηματοοικονομικό χρέος (ΣΤ+Z+H)	90.833.307,89	59.964.320,69
I. Καθαρό βραχυπρόθεσμο χρέος (Θ-E-Δ)	82.233.222,45	56.150.664,22
K. Μακροπρόθεσμες χρηματοοικονομικές απαιτήσεις	0,00	12.200.000,00
Λ. Μακροπρόθεσμα δάνεια	37.850.456,12	0,00
M. Ομολογιακά δάνεια	0,00	0,00
N. Λοιπές μακροπρόθεσμες υποχρεώσεις (χρηματοδοτικές μισθώσεις)	2.519.504,70	975.739,86
Ξ. Μακροπρόθεσμο χρηματοοικονομικό χρέος (Λ+M+N)	40.369.960,82	975.739,86
O. Καθαρό Μακροπρόθεσμο χρέος (Ξ-K)	40.369.960,82	-11.224.260,14
Π. Καθαρό χρηματοοικονομικό χρέος (I+O)	122.603.183,27	44.926.404,08

3.25 ΔΙΑΔΩΣΗ ΓΙΑ ΤΗΝ ΕΠΑΡΚΕΙΑ ΤΟΥ ΚΕΦΑΛΑΙΟΥ ΚΙΝΗΣΗΣ

Η Διοίκηση της Εταιρίας δηλώνει ότι κατά την άποψή της, το κεφάλαιο κίνησής της για τους επόμενους 12 μήνες επαρκεί για τις τρέχουσες δραστηριότητές της Εταιρίας και του Ομίλου, λαμβάνοντας υπόψη και τις επενδύσεις που προγραμματίζει η Εταιρία και ο Όμιλος.

Σύμφωνα με τον Ορκωτό Ελεγκτή - Λογιστή κ. Γεώργιο Δεληγιάννη (Α.Μ. ΣΟΕΛ 15791) της ελεγκτικής εταιρίας Grant Thornton, στα πλαίσια του ελέγχου της χρήσης 2006, εξετάσθηκε εάν τίθεται σε αμφιβολία η λογιστική αρχή της συνέχισης της δραστηριότητας της εταιρείας, κατά την ημερομηνία σύνταξης των ετήσιων οικονομικών καταστάσεων. Με βάση τα οικονομικά στοιχεία της εταιρίας, την 31.3.2007, σε συνδυασμό με την επικείμενη αύξηση του Μετοχικού Κεφαλαίου και το επιχειρηματικό σχέδιο ανάπτυξης των δραστηριοτήτων της θυγατρικής Lavipharm Corp., δεν υπέπεσε στην αντίληψή του οποιοδήποτε άλλο θέμα που θα μπορούσε να θέσει σε αμφιβολία τη λογιστική αρχή της συνέχισης της δραστηριότητας (Going Concern) κατά τους επόμενους 12 μήνες από την ημερομηνία του Ισολογισμού, λαμβάνοντας υπόψη και τις επενδύσεις που προγραμματίζει ο Όμιλος.

Ως συμπέρασμα των ανωτέρω σε περίπτωση ματαίωσης ή σημαντικής καθυστέρησης της επικείμενης αύξησης του μετοχικού κεφαλαίου και του πλάνου ανάπτυξης των δραστηριοτήτων της φαιντανύλης στις Η.Π.Α. υπάρχει σοβαρό ενδεχόμενο η Εταιρία να μη διαθέτει επαρκές κεφάλαιο κίνησης για κάλυψη των υπαρχόντων αναγκών.

3.26 ΠΕΡΙΟΡΙΣΜΟΙ ΣΤΗ ΧΡΗΣΗ ΚΕΦΑΛΑΙΩΝ

Σύμφωνα με δήλωση της Εταιρίας και με τα συμπεράσματα του Ορκωτού Ελεγκτή - Λογιστή της ελεγκτικής εταιρίας Grant Thornton κ. Γεώργιο Δεληγιάννη (Α.Μ. ΣΟΕΛ 15791), που διενήργησε τον έλεγχο των οικονομικών καταστάσεων της Εταιρίας και του Ομίλου για την χρήση 2006 και την περίοδο 1/1/2007-31/3/2007, και του ανεξάρτητου νομικού ελέγχου της Δικηγορικής Εταιρίας PI Partners, δεν υπάρχουν περιορισμοί στη χρήση κεφαλαίων, οι οποίοι επηρέασαν ή ενδέχεται να επηρεάσουν σημαντικά, κατά άμεσο ή έμμεσο τρόπο τις δραστηριότητες του Ομίλου.

3.27 ΠΛΗΡΟΦΟΡΙΕΣ ΓΙΑ ΤΙΣ ΠΗΓΕΣ ΠΡΟΕΛΕΥΣΗΣ ΚΕΦΑΛΑΙΩΝ

Σχετικά με τις προβλεπόμενες πηγές προέλευσης των κεφαλαίων που απαιτούνται για την ολοκλήρωση των επενδύσεων της Εταιρίας βλέπετε την ενότητα 3.15.3 «Τρέχουσες και Σκοπούμενες Επενδύσεις» και την ενότητα 4.3 «Λόγοι της Αύξησης Μετοχικού Κεφαλαίου» του Ενημερωτικού Δελτίου.

3.28 ΣΥΝΑΛΛΑΓΕΣ ΜΕ ΣΥΝΔΕΟΜΕΝΑ ΜΕΡΗ

Η πληροφόρηση σχετικά με τις συναλλαγές με τα συνδεδεμένα μέρη, όπως παρατίθεται στο παρόν κεφάλαιο, περιλαμβάνεται στα προσαρτήματα των δημοσιευμένων οικονομικών καταστάσεων των χρήσεων 2004 – 2006 και Α' Τρίμηνου 2007.

Τα συνδεδεμένα και σχετιζόμενα μέρη αφορούν βασικά του Κύριους Μετόχους, τη Διοίκηση της Εταιρίας, των θυγατρικών της εταιριών και των εταιριών με κοινό ιδιοκτησιακό καθεστώς με τη Διοίκηση της Εταιρίας και των θυγατρικών ή των θυγατρικών αυτών, τα οικονομικά εξαρτώμενα μέλη και συγγενείς πρώτου βαθμού (σύζυγοι, τέκνα, κ.α.) των μελών του Δ.Σ. και της Διοίκησης.

Σύμφωνα με δήλωση της Εταιρίας δεν υπάρχουν άλλες συναλλαγές με συνδεδεμένα πρόσωπα, όπως αυτά ορίζονται από τον Κανονισμό 1606/2002 και ορίζονται εννοιολογικά στις διατάξεις του σχετικού Προτύπου (ΔΛΠ 24) εκτός αυτών που παρατίθενται κατωτέρω, σύμφωνα με την Ενότητα 19 του παραρτήματος Ι του Κανονισμού 809/2004 της Επιτροπής των Ευρωπαϊκών Κοινοτήτων και όλες οι συναλλαγές με συνδεδεμένα μέρη έχουν συναφθεί σύμφωνα με τους όρους της αγοράς.

Σύμφωνα με τον Ανεξάρτητο Ορκωτό Ελεγκτή - Λογιστή κ. Γεώργιο Δεληγιάννη (Α.Μ. ΣΟΕΛ 15791) της ελεγκτικής εταιρίας Grant Thornton, δεν προέκυψαν ενδείξεις για άλλες συναλλαγές με συνδεδεμένα μέρη σε επίπεδο ομίλου όπως αυτά ορίζονται από τον Κανονισμό 1606/2002 και ορίζονται εννοιολογικά στις διατάξεις του σχετικού Προτύπου (Δ.Λ.Π. 24), πέραν αυτών που αναφέρονται στις ετήσιες οικονομικές καταστάσεις της χρήσης 2006 και στις τριμηνιαίες οικονομικές καταστάσεις της περιόδου 01/01/2007 - 31/03/2007, σύμφωνα με την Ενότητα 19 του Παραρτήματος Ι του Κανονισμού 809/2004 της Επιτροπής των Ευρωπαϊκών Κοινοτήτων και όλες οι συναλλαγές με συνδεδεμένα μέρη έχουν συναφθεί σύμφωνα με τους όρους της αγοράς.

Οι συναλλαγές αυτές περιγράφονται ως ακολούθως :

3.28.1 Εταιρίες με Κοινή Διοίκηση

Υπάρχουν κοινά μέλη στα Διοικητικά Συμβούλια των εταιριών του Ομίλου LAVIPHARM ως εξής:

Μέλη ΔΣ & Διευθυντικά Στελέχη	Εταιρεία που συμμετέχει	Θέση στη Διοίκηση
Αθανάσιος Λαβίδας	LAVIPHARM A.E	Πρόεδρος & Δ/νων Σύμβουλος
	LAVIPHARM HELLAS A.E	Πρόεδρος & Δ/νων Σύμβουλος
	L.A.S. A.E.	Πρόεδρος
	PHARMA LOGISTICS A.E.	Πρόεδρος & Δ/νων Σύμβουλος
	CASTALIA LABORATOIRES DERMATOLOGIQUES A.E.	Πρόεδρος
	LABORATOIRES LAVIPHARM S.A.	Πρόεδρος
	LAVIPHARM CORPORATION	Chairman
	LAVIPHARM LABORATORIES INC	Chairman
	LAVIPHARM PHARMACEUTICAL SERVICES LTD	Μέλος
	LAVIPHARM FRANCE HOLDING S.A.	President Directeur General
Νικόλαος Χούλης	LAVIPHARM A.E	Αντιπρόεδρος
	LAVIPHARM HELLAS A.E	Σύμβουλος
Παναγιώτα - Τάνια Βρανοπούλου	LAVIPHARM A.E	Εντεταλμένη Σύμβουλος
	LAVIPHARM HELLAS A.E	Αντιπρόεδρος
	L.A.S. A.E.	Αντιπρόεδρος
	PHARMA LOGISTICS A.E.	Σύμβουλος
	CASTALIA LABORATOIRES DERMATOLOGIQUES A.E.	Διευθύνουσα Σύμβουλος
	L.A.S. ΠΑΤΡΑ Α.Ε.	Αντιπρόεδρος
	ΝΕΟΦΑΡΜ Α.Ε.	Σύμβουλος
	LAVIPHARM DISTRIBUTION LIMITED	Μέλος
	LAVIPHARM CYPRUS LIMITED	Μέλος
Σπυριδων Φωτεινός	LAVIPHARM A.E	Σύμβουλος
	LAVIPHARM HELLAS A.E	Σύμβουλος
	LAVIPHARM CORPORATION	Director
	LAVIPHARM LABORATORIES INC	Director
	LAVIPHARM FRANCE HOLDING S.A.	Administrateur
	SEPAREX S.A.	Administrateur
Βάνα Λαβίδα	LAVIPHARM A.E	Σύμβουλος
Ευάγγελος Αθανασάς	LAVIPHARM A.E	Σύμβουλος
	LAVIPHARM HELLAS A.E	Σύμβουλος
Μηνάς Τάνες	LAVIPHARM A.E	Σύμβουλος
Henri - George Muller	LAVIPHARM A.E	Σύμβουλος
	LABORATOIRES LAVIPHARM S.A.	Μέλος

Πηγή: Στοιχεία από την Εταιρία και έχουν ελεγχθεί από τον ανεξάρτητο ορκωτό ελεγκτή – λογιστή.

3.28.2 Αμοιβές Μελών Διοικητικού Συμβουλίου και Διευθυντικών Στελεχών χρήσεων 2004-2006 & 1.1. – 31.3.2007

Οι συνολικές αμοιβές των Μελών Διοικητικού Συμβουλίου και των διευθυντικών στελεχών της Εταιρίας ανήλθαν την 31.3.2007 σε € 511 χιλ., την 31.12.2006 σε € 2.259 χιλ., την 31.12.2005 σε € 2.002 χιλ. και την 31.12.2004 σε € 2.167 χιλ.

Οι συνολικές αμοιβές των Μελών Διοικητικού Συμβουλίου και των διευθυντικών στελεχών της Εταιρίας και του Ομίλου ανήλθαν την 31.3.2007 σε € 841 χιλ., την 31.12.2006 σε € 3.754 χιλ., την 31.12.2005 σε € 3.514 χιλ. και την 31.12.2004 σε € 3.567 χιλ.

3.28.3 Διεταιρικές Συναλλαγές Ομίλου LAVIPHARM χρήσεων 2004-2006 & 1.1. – 31.3.2007

Εκτός από τις συναλλαγές που έχει η Εταιρία με τις θυγατρικές τις και είναι μέσα στις συνήθεις δραστηριότητες της, σημειώνονται τα ακόλουθα:

3.28.3.1 Ενδοομιλικές Συμβάσεις

Η Εταιρία και οι λοιπές εταιρίες του Ομίλου συναλλάσσονται μεταξύ τους και σύμφωνα με δήλωση της Διοίκησης της Εταιρίας οι τυχόν συναλλαγές μεταξύ τους διέπονται από τους κανόνες και από τους συνήθεις όρους της αγοράς. Οι συμβάσεις που έχουν συναφθεί μεταξύ των εταιριών του Ομίλου παρουσιάζονται αναλυτικά στην ενότητα 3.13.4 «Ενδοομιλικές Συμβάσεις».

3.28.3.2 Συμβάσεις Μίσθωσης με Συνδεδεμένες και Σχετιζόμενες Εταιρίες

Η Εταιρία εκμισθώνει / υπεκμισθώνει ή/ και μισθώνει γήπεδα, οικόπεδα και κτιριακές εγκαταστάσεις σε ή/ και από συνδεδεμένες ή/ και σχετιζόμενες εταιρίες και σύμφωνα με δήλωση της Διοίκησης της Εταιρίας οι τυχόν συναλλαγές μεταξύ τους διέπονται από τους κανόνες και από τους συνήθεις όρους της αγοράς. Οι συμβάσεις που έχουν συναφθεί μεταξύ της Εταιρίας και των συνδεδεμένων και σχετιζόμενων εταιριών του Ομίλου παρουσιάζονται αναλυτικά στην ενότητα 3.13.5 «Συμβάσεις Μίσθωσης με Συνδεδεμένες και Σχετιζόμενες Εταιρίες».

3.28.3.3 Διεταιρικές Συναλλαγές

Οι Συναλλαγές μεταξύ των εταιριών του Ομίλου για τις χρήσεις 2004 – 2006 και την περίοδο 1.1. – 31.12.2007 είναι οι εξής:

ΔΙΕΤΑΙΡΙΚΕΣ ΣΥΝΑΛΛΑΓΕΣ 01.01.2004 - 31.12.2004

ΕΠΕΞΗΓΗΣΗ ΣΥΝΤΗΜΗΣΕΩΝ	Lavipharm A.E.	Lavipharm Hellas A.E.	Pharma Plus A.E.	Pharma Logistics A.E.	Castalia Lab. Dermat. A.E.	Lavipharm Active Serv. A.E.	ΝΕΟΦΑΡΜ A.E.	L.A.S. ΠΑΤΡΑ A.E.	ΚΑΒΑΛΑ ΦΑΡΜΑΚ. A.E.	ΛΑΡΙΣΣΑ ΦΑΡΜΑΚ. A.E.	L.A.S ΘΕΣ/ΚΗ Μ.Ε.Π.Ε.	Lavipharm Corp.	Lavipharm Laboratories Inc.	Phasex Corp.	Laboratoires Lavipharm S.A.	Lavipharm France Holding	Hítex S.A.	Lavipharm Pharmaceut. Services	Lavipharm Cyprus Ltd.	Lavipharm Distribution Ltd.
Α.Ε.=Αγορές Εμπορευμάτων	A.E.	A.E.	A.E.	A.E.	A.E.	A.E.	A.E.	A.E.	A.E.	A.E.	A.E.	A.E.	A.E.	A.E.	A.E.	A.E.	A.E.	A.E.	A.E.	A.E.
Α.Υ.=Αγορές Υπηρεσιών	A.Y	A.Y	A.Y	A.Y	A.Y	A.Y	A.Y	A.Y	A.Y	A.Y	A.Y	A.Y	A.Y	A.Y	A.Y	A.Y	A.Y	A.Y	A.Y	A.Y
Ε.Τ.=Έξοδα τόκων	E.T.	E.T.	E.T.	E.T.	E.T.	E.T.	E.T.	E.T.	E.T.	E.T.	E.T.	E.T.	E.T.	E.T.	E.T.	E.T.	E.T.	E.T.	E.T.	E.T.
Λ.Ε.=Λοιπά Έξοδα	Λ.Ε.	Λ.Ε.	Λ.Ε.	Λ.Ε.	Λ.Ε.	Λ.Ε.	Λ.Ε.	Λ.Ε.	Λ.Ε.	Λ.Ε.	Λ.Ε.	Λ.Ε.	Λ.Ε.	Λ.Ε.	Λ.Ε.	Λ.Ε.	Λ.Ε.	Λ.Ε.	Λ.Ε.	Λ.Ε.
Lavipharm A.E.		34.405	129	767	2.492	142	-	-	-	-	-	915	-	-	383	-	-	-	-	-
Πωλήσεις εμπορευμάτων	30.153	-	2	2.279	-	-	-	-	-	-	-	-	-	-	379	-	-	-	-	-
Πωλήσεις Υπηρεσιών	4.252	100	668	210	66	-	-	-	-	-	-	915	-	-	-	-	-	-	-	-
Εσοδα τόκων	-	25	-	-	-	-	-	-	-	-	-	-	-	-	-	-	-	-	-	-
Λοιπές έσοδα	-	-	4	97	3	76	-	-	-	-	-	-	-	-	4	-	-	-	-	-
Lavipharm Hellas S.A.	29.653		-	-	1.250	1.143	208	-	149	-	-	-	-	-	221	-	-	-	(62)	-
Πωλήσεις εμπορ/των	29.642	-	-	-	1.226	1.143	208	-	149	-	-	-	-	-	206	-	-	-	(62)	-
Πωλήσεις Υπηρεσιών	11	-	-	-	-	-	-	-	-	-	-	-	-	-	-	-	-	-	-	-
Εσοδα τόκων	-	-	-	-	-	-	-	-	-	-	-	-	-	-	-	-	-	-	-	-
Λοιπές έσοδα	-	-	-	-	24	-	-	-	-	-	-	-	-	-	15	-	-	-	-	-
Pharma Plus S.A.	-	-	-	-	-	71	-	-	-	-	-	-	-	-	-	-	-	-	-	-
Πωλήσεις εμπορ/των	-	-	-	-	-	-	-	-	-	-	-	-	-	-	-	-	-	-	-	-
Πωλήσεις Υπηρεσιών	-	-	-	-	-	16	-	-	-	-	-	-	-	-	-	-	-	-	-	-
Εσοδα τόκων	-	-	-	-	-	-	-	-	-	-	-	-	-	-	-	-	-	-	-	-
Λοιπές έσοδα	-	-	-	-	-	55	-	-	-	-	-	-	-	-	-	-	-	-	-	-
Pharma Logistics S.A.	3.932	69	29	-	-	-	-	-	-	-	-	-	-	-	-	-	-	-	-	-
Πωλήσεις εμπορ/των	-	-	-	-	-	-	-	-	-	-	-	-	-	-	-	-	-	-	-	-
Πωλήσεις Υπηρεσιών	3.932	69	29	-	-	-	-	-	-	-	-	-	-	-	-	-	-	-	-	-
Εσοδα τόκων	-	-	-	-	-	-	-	-	-	-	-	-	-	-	-	-	-	-	-	-
Λοιπές έσοδα	-	-	-	-	-	-	-	-	-	-	-	-	-	-	-	-	-	-	-	-
Castalia Laborator. Dermatol. S.A.	2.288	7	-	-	-	58	10	-	1	-	-	-	-	-	-	-	-	-	4	-
Πωλήσεις εμπορ/των	2.288	-	-	-	-	58	10	-	1	-	-	-	-	-	-	-	-	-	4	-
Πωλήσεις Υπηρεσιών	-	7	-	-	-	-	-	-	-	-	-	-	-	-	-	-	-	-	4	-
Εσοδα τόκων	-	-	-	-	-	-	-	-	-	-	-	-	-	-	-	-	-	-	-	-
Λοιπές έσοδα	-	-	-	-	-	-	-	-	-	-	-	-	-	-	-	-	-	-	-	-
Lavipharm Active Services A.E.	-	-	1	170	-	-	1.306	16.538	508	11.349	11.860	-	-	-	-	-	-	-	-	7
Πωλήσεις εμπορ/των	-	-	-	-	-	-	1.306	16.538	508	11.349	11.841	-	-	-	-	-	-	-	-	7
Πωλήσεις Υπηρεσιών	-	-	-	170	-	-	-	-	-	-	-	-	-	-	-	-	-	-	-	-
Εσοδα τόκων	-	-	-	-	-	-	-	-	-	-	-	-	-	-	-	-	-	-	-	-
Λοιπές έσοδα	-	-	1	-	-	-	-	-	-	-	19	-	-	-	-	-	-	-	-	-
ΝΕΟΦΑΡΜ A.E.	10	26	-	-	-	26	-	-	3	-	-	-	-	-	-	-	-	-	-	-
Πωλήσεις εμπορ/των	-	-	-	-	-	26	-	-	3	-	-	-	-	-	-	-	-	-	-	-
Πωλήσεις Υπηρεσιών	10	26	-	-	-	-	-	-	-	-	-	-	-	-	-	-	-	-	-	-
Εσοδα τόκων	-	-	-	-	-	-	-	-	-	-	-	-	-	-	-	-	-	-	-	-
Λοιπές έσοδα	-	-	-	-	-	-	-	-	-	-	-	-	-	-	-	-	-	-	-	-
L.A.S. ΠΑΤΡΑ A.E.	10	-	-	-	-	51	-	-	-	1	-	-	-	-	-	-	-	-	-	-
Πωλήσεις εμπορ/των	-	-	-	-	-	5	-	-	-	1	-	-	-	-	-	-	-	-	-	-
Πωλήσεις Υπηρεσιών	10	-	-	-	-	-	-	-	-	-	-	-	-	-	-	-	-	-	-	-
Εσοδα τόκων	-	-	-	-	-	-	-	-	-	-	-	-	-	-	-	-	-	-	-	-
Λοιπές έσοδα	-	-	-	-	-	46	-	-	-	-	-	-	-	-	-	-	-	-	-	-
ΚΑΒΑΛΑ ΦΑΡΜΑΚΕΥΤΙΚΗ A.E.	9	-	-	-	-	80	7	-	-	-	1	-	-	-	-	-	-	-	-	-
Πωλήσεις εμπορ/των	-	-	-	-	-	80	5	-	-	-	1	-	-	-	-	-	-	-	-	-
Πωλήσεις Υπηρεσιών	9	-	-	-	-	-	-	-	-	-	-	-	-	-	-	-	-	-	-	-
Εσοδα τόκων	-	-	-	-	-	-	-	-	-	-	-	-	-	-	-	-	-	-	-	-
Λοιπές έσοδα	-	-	-	-	-	-	2	-	-	-	-	-	-	-	-	-	-	-	-	-

Πηγή: Στοιχεία από την Εταιρία μη ελεγμένα από Ορκωτό Ελεγκτή – Λογιστή.

ΔΙΕΤΑΙΡΙΚΕΣ ΣΥΝΑΛΛΑΓΕΣ 01.01.2004 - 31.12.2004

ΕΠΕΞΗΓΗΣΗ ΣΥΝΤΗΜΗΣΕΩΝ	Lavipharm A.E.	Lavipharm Hellas A.E.	Pharma Plus A.E.	Pharma Logistics A.E.	Castalia Lab. Dermat. A.E.	Lavipharm Active Serv. A.E.	NEOFARM A.E.	L.A.S. ΠΑΤΡΑ A.E.	ΚΑΒΑΛΑ ΦΑΡΜΑΚ. A.E.	ΛΑΡΙΣΑ ΦΑΡΜΑΚ. A.E.	L.A.S. ΘΕΣΣ/ΚΗ Μ.Ε.Π.Ε.	Lavipharm Corp.	Lavipharm Laboratories Inc.	Phasex Corp.	Laboratoires Lavipharm S.A.	Lavipharm France Holding	Hitec S.A.	Lavipharm Pharmaceut. Services	Lavipharm Cyprus Ltd.	Lavipharm Distribution Ltd.
A.E.=Αγορές Εμπορευμάτων	A.E.	A.E.	A.E.	A.E.	A.E.	A.E.	A.E.	A.E.	A.E.	A.E.	A.E.	A.E.	A.E.	A.E.	A.E.	A.E.	A.E.	A.E.	A.E.	A.E.
A.Y.=Αγορές Υπηρεσιών	A.Y.	A.Y.	A.Y.	A.Y.	A.Y.	A.Y.	A.Y.	A.Y.	A.Y.	A.Y.	A.Y.	A.Y.	A.Y.	A.Y.	A.Y.	A.Y.	A.Y.	A.Y.	A.Y.	A.Y.
E.T.=Έξοδα τόκων	E.T.	E.T.	E.T.	E.T.	E.T.	E.T.	E.T.	E.T.	E.T.	E.T.	E.T.	E.T.	E.T.	E.T.	E.T.	E.T.	E.T.	E.T.	E.T.	E.T.
Λ.Ε.=Λοιπά Έξοδα	Λ.Ε.	Λ.Ε.	Λ.Ε.	Λ.Ε.	Λ.Ε.	Λ.Ε.	Λ.Ε.	Λ.Ε.	Λ.Ε.	Λ.Ε.	Λ.Ε.	Λ.Ε.	Λ.Ε.	Λ.Ε.	Λ.Ε.	Λ.Ε.	Λ.Ε.	Λ.Ε.	Λ.Ε.	Λ.Ε.
ΛΑΡΙΣΑ ΦΑΡΜΑΚΕΥΤΙΚΗ Α.Ε.	15	-	-	-	-	-	-	-	-	2	-	-	-	-	-	-	-	-	-	-
Πωλήσεις εμπορτών	-	-	-	-	-	-	-	-	-	2	-	-	-	-	-	-	-	-	-	-
Πωλήσεις Υπηρεσιών	15	-	-	-	-	-	-	-	-	-	-	-	-	-	-	-	-	-	-	-
Εσοδα τόκων	-	-	-	-	-	-	-	-	-	-	-	-	-	-	-	-	-	-	-	-
Λοιπές έσοδα	-	-	-	-	-	-	-	-	-	-	-	-	-	-	-	-	-	-	-	-
L.A.S. ΘΕΣΣΑΛΟΝΙΚΗ ΜΟΝ.Ε.Π.Ε.	-	-	-	-	-	-	-	-	6	-	-	-	-	-	-	-	-	-	-	-
Πωλήσεις εμπορτών	-	-	-	-	-	-	-	-	6	-	-	-	-	-	-	-	-	-	-	-
Πωλήσεις Υπηρεσιών	-	-	-	-	-	-	-	-	-	-	-	-	-	-	-	-	-	-	-	-
Εσοδα τόκων	-	-	-	-	-	-	-	-	-	-	-	-	-	-	-	-	-	-	-	-
Λοιπές έσοδα	-	-	-	-	-	-	-	-	-	-	-	-	-	-	-	-	-	-	-	-
LAVIPHARM CORPORATION	-	-	-	-	-	-	-	-	-	-	-	-	-	-	-	-	-	-	-	-
Πωλήσεις εμπορτών	-	-	-	-	-	-	-	-	-	-	-	-	-	-	-	-	-	-	-	-
Πωλήσεις Υπηρεσιών	-	-	-	-	-	-	-	-	-	-	-	-	-	-	-	-	-	-	-	-
Εσοδα τόκων	-	-	-	-	-	-	-	-	-	-	-	-	-	-	-	-	-	-	-	-
Λοιπές έσοδα	-	-	-	-	-	-	-	-	-	-	-	-	-	-	-	-	-	-	-	-
LAVIPHARM LABORATORIES Inc.	6.900	-	-	-	-	-	-	-	-	-	-	-	-	-	12	-	-	-	-	-
Πωλήσεις εμπορτών	-	-	-	-	-	-	-	-	-	-	-	-	-	-	12	-	-	-	-	-
Πωλήσεις Υπηρεσιών	-	-	-	-	-	-	-	-	-	-	-	-	-	-	-	-	-	-	-	-
Εσοδα τόκων	-	-	-	-	-	-	-	-	-	-	-	-	-	-	-	-	-	-	-	-
Λοιπές έσοδα	6.900	-	-	-	-	-	-	-	-	-	-	-	-	-	-	-	-	-	-	-
PHASEX CORPORATION	-	-	-	-	-	-	-	-	-	-	-	-	-	-	-	-	-	-	-	-
Πωλήσεις εμπορτών	-	-	-	-	-	-	-	-	-	-	-	-	-	-	-	-	-	-	-	-
Πωλήσεις Υπηρεσιών	-	-	-	-	-	-	-	-	-	-	-	-	-	-	-	-	-	-	-	-
Εσοδα τόκων	-	-	-	-	-	-	-	-	-	-	-	-	-	-	-	-	-	-	-	-
Λοιπές έσοδα	-	-	-	-	-	-	-	-	-	-	-	-	-	-	-	-	-	-	-	-
Laboratoires Lavipharm S.A.	-	1	-	-	-	-	-	-	-	-	-	-	-	-	-	-	-	-	-	-
Πωλήσεις εμπορτών	-	-	-	-	-	-	-	-	-	-	-	-	-	-	-	-	-	-	-	-
Πωλήσεις Υπηρεσιών	-	-	-	-	-	-	-	-	-	-	-	-	-	-	-	-	-	-	-	-
Εσοδα τόκων	-	-	-	-	-	-	-	-	-	-	-	-	-	-	-	-	-	-	-	-
Λοιπές έσοδα	-	1	-	-	-	-	-	-	-	-	-	-	-	-	-	-	-	-	-	-
LAVIPHARM FRANCE HOLDING	-	-	-	-	-	-	-	-	-	-	-	-	-	-	-	-	-	-	-	-
Πωλήσεις εμπορτών	-	-	-	-	-	-	-	-	-	-	-	-	-	-	-	-	-	-	-	-
Πωλήσεις Υπηρεσιών	-	-	-	-	-	-	-	-	-	-	-	-	-	-	-	-	-	-	-	-
Εσοδα τόκων	-	-	-	-	-	-	-	-	-	-	-	-	-	-	-	-	-	-	-	-
Λοιπές έσοδα	-	-	-	-	-	-	-	-	-	-	-	-	-	-	-	-	-	-	-	-
HITEC S.A.	-	-	-	-	-	-	-	-	-	-	-	-	-	-	-	-	-	-	-	-
Πωλήσεις εμπορτών	-	-	-	-	-	-	-	-	-	-	-	-	-	-	-	-	-	-	-	-
Πωλήσεις Υπηρεσιών	-	-	-	-	-	-	-	-	-	-	-	-	-	-	-	-	-	-	-	-
Εσοδα τόκων	-	-	-	-	-	-	-	-	-	-	-	-	-	-	-	-	-	-	-	-
Λοιπές έσοδα	-	-	-	-	-	-	-	-	-	-	-	-	-	-	-	-	-	-	-	-
LAVIPHARM PHARMACEUTICAL SERVICES	-	-	-	-	-	-	-	-	-	-	-	-	-	-	-	-	-	-	-	-
Πωλήσεις εμπορτών	-	-	-	-	-	-	-	-	-	-	-	-	-	-	-	-	-	-	-	-
Πωλήσεις Υπηρεσιών	-	-	-	-	-	-	-	-	-	-	-	-	-	-	-	-	-	-	-	-
Εσοδα τόκων	-	-	-	-	-	-	-	-	-	-	-	-	-	-	-	-	-	-	-	-
Λοιπές έσοδα	-	-	-	-	-	-	-	-	-	-	-	-	-	-	-	-	-	-	-	-
LAVIPHARM CYPRUS Ltd.	-	-	-	-	-	-	-	-	-	-	-	-	-	-	-	-	-	-	-	-
Πωλήσεις εμπορτών	-	-	-	-	-	-	-	-	-	-	-	-	-	-	-	-	-	-	-	-
Πωλήσεις Υπηρεσιών	-	-	-	-	-	-	-	-	-	-	-	-	-	-	-	-	-	-	-	-
Εσοδα τόκων	-	-	-	-	-	-	-	-	-	-	-	-	-	-	-	-	-	-	-	-
Λοιπές έσοδα	-	-	-	-	-	-	-	-	-	-	-	-	-	-	-	-	-	-	-	-
LAVIPHARM DISTRIBUTION Ltd.	-	-	-	-	-	-	-	-	-	-	-	-	-	-	-	-	-	-	-	-
Πωλήσεις εμπορτών	-	-	-	-	-	-	-	-	-	-	-	-	-	-	-	-	-	-	-	-
Πωλήσεις Υπηρεσιών	-	-	-	-	-	-	-	-	-	-	-	-	-	-	-	-	-	-	-	-
Εσοδα τόκων	-	-	-	-	-	-	-	-	-	-	-	-	-	-	-	-	-	-	-	-
Λοιπές έσοδα	-	-	-	-	-	-	-	-	-	-	-	-	-	-	-	-	-	-	-	-

Πηγή: Στοιχεία από την Εταιρία μη ελεγμένα από Ορκωτό Ελεγκτή – Λογιστή.

Απαιτήσεις - Υποχρεώσεις Συνδεδεμένων Εταιρειών της 31.12.2004																			
(ποσά σε χιλ. ευρώ)	Lavipharm A.E.	Lavipharm Hellas A.E.	Castalia Laborator. Dermatol. A.E.	Pharma Logistics A.E.	Pharma Plus S.A.	Lavipharm Active Services A.E.	Νεοφάρμ ΑΕ	LAS Θεσσαλονίκη Μ.Ε.Π.Ε.	Καβάλα Φαρμακευτική Α.Ε.	Λάρισα Φαρμακευτική Α.Ε.	LAS Πάτρα Α.Ε.	Laboratoires Lavipharm S.A.	Lavipharm France Holding	Lavipharm Corporation	Lavipharm Laboratories Inc.	Lavipharm Pharmaceutical Services Ltd	Lavipharm Cyprus Ltd	Lavipharm Distribution Ltd	ΣΥΝΟΛΟ
ΥΠΟΧΡΕΩΣΕΙΣ	ΑΠΑΙΤΗΣΕΙΣ																		
Lavipharm A.E.		11.099	2.286	2.971	4	6.243	3	-	4	145	113	428	-	-	561	-	-	-	23.857
Lavipharm Hellas A.E.	5.136			6	-	2	8	-	-	-	-	112	-	-	1	-	-	-	5.265
Castalia Laborator. Dermatol. A.E.	1.690	28		-	-	-	-	-	-	-	-	-	-	-	-	-	-	-	1.718
Pharma Logistics A.E.	1.283	-	-	-	-	404	-	-	-	-	-	-	-	-	-	-	-	-	1.687
Pharma Plus A.E.	684	-	-	672	-	2	-	-	-	-	-	-	-	-	-	-	-	-	1.358
Lavipharm Active Services A.E.	-	-	-	-	62	-	-	-	-	-	-	-	-	-	-	-	-	-	62
Νεοφάρμ ΑΕ	20	-	-	-	-	182	-	-	7	-	-	-	-	-	-	-	-	-	209
LAS Θεσσαλονίκη Μ.Ε.Π.Ε.	-	-	-	-	-	3.589	-	-	1	-	-	-	-	-	-	-	-	-	3.590
Καβάλα Φαρμακευτική Α.Ε.	27	-	-	-	-	248	3	-	-	-	-	-	-	-	-	-	-	-	278
Λάρισα Φαρμακευτική Α.Ε.	-	-	-	-	-	3.675	-	3	-	-	-	-	-	-	-	-	-	-	3.678
LAS Πάτρα Α.Ε.	-	-	-	-	-	4.760	-	-	-	-	-	-	-	-	-	-	-	-	4.760
Laboratoires Lavipharm S.A.	1.307	481	-	-	-	-	-	-	-	-	-	-	-	-	-	12	-	-	1.800
Lavipharm France Holding	-	-	-	-	-	-	-	-	-	-	-	3	-	-	-	-	-	-	3
Lavipharm Corporation	22.426	-	-	-	-	-	-	-	-	-	-	889	-	-	-	-	-	-	23.315
Lavipharm Laboratories Inc.	12.112	11	-	-	-	-	-	-	-	-	-	650	-	-	-	-	-	-	12.773
Lavipharm Pharmaceutical Services Ltd	7	-	-	-	-	-	-	-	-	-	-	-	-	-	-	-	-	-	7
Lavipharm Cyprus Ltd	-	109	-	-	-	-	-	-	-	-	-	-	-	-	-	-	-	-	109
Lavipharm Distribution Ltd	-	-	-	-	-	35	-	-	-	-	-	-	-	-	-	-	-	-	35
ΣΥΝΟΛΟ	44.692	11.728	2.286	3.649	66	19.140	14	3	12	145	113	2.082	-	-	574	-	-	-	

Πηγή: Στοιχεία από την Εταιρία μη ελεγμένα από Ορκωτό Ελεγκτή – Λογιστή.

ΔΙΕΤΑΙΡΙΚΕΣ ΣΥΝΑΛΛΑΓΕΣ 01.01.2005 - 31.12.2005

ΕΠΕΞΗΓΗΣΗ ΣΥΝΤΗΜΗΣΕΩΝ	Lavipharm A.E.	Lavipharm Hellas A.E.	Pharma Plus A.E.	Pharma Logistics A.E.	Castalia Lab. Dermat. A.E.	Lavipharm Active Serv. A.E.	ΝΕΟΦΑΡΜ A.E.	L.A.S. ΠΑΤΡΑ A.E.	ΚΑΒΑΛΑ ΦΑΡΜΑΚ. A.E.	ΛΑΡΙΣΑ ΦΑΡΜΑΚ. A.E.	L.A.S. ΘΕΣ/ΚΗ Μ.Ε.Π.Ε.	Lavipharm Corp.	Lavipharm Laboratories Inc.	Phasex Corp.	Laboratoires Lavipharm S.A.	Lavipharm France Holding	Hitek S.A.	Lavipharm Pharmaceut. Services	Lavipharm Cyprus Ltd.	Lavipharm Distribution Ltd.
A.E.=Αγορές Εμπορευμάτων	A.E.	A.E.	A.E.	A.E.	A.E.	A.E.	A.E.	A.E.	A.E.	A.E.	A.E.	A.E.	A.E.	A.E.	A.E.	A.E.	A.E.	A.E.	A.E.	A.E.
A.Y.=Αγορές Υπηρεσιών	A.Y.	A.Y.	A.Y.	A.Y.	A.Y.	A.Y.	A.Y.	A.Y.	A.Y.	A.Y.	A.Y.	A.Y.	A.Y.	A.Y.	A.Y.	A.Y.	A.Y.	A.Y.	A.Y.	A.Y.
E.T.=Έξοδα τόκων	E.T.	E.T.	E.T.	E.T.	E.T.	E.T.	E.T.	E.T.	E.T.	E.T.	E.T.	E.T.	E.T.	E.T.	E.T.	E.T.	E.T.	E.T.	E.T.	E.T.
Λ.Ε.=Λοιπά Έξοδα	Λ.Ε.	Λ.Ε.	Λ.Ε.	Λ.Ε.	Λ.Ε.	Λ.Ε.	Λ.Ε.	Λ.Ε.	Λ.Ε.	Λ.Ε.	Λ.Ε.	Λ.Ε.	Λ.Ε.	Λ.Ε.	Λ.Ε.	Λ.Ε.	Λ.Ε.	Λ.Ε.	Λ.Ε.	Λ.Ε.
Lavipharm A.E.		31.292	158	804	5.175	141	-	-	-	-	35	535	4	-	362	-	-	-	-	-
Πωλήσεις εμπορευμάτων		27.602	-	-	4.835	-	-	-	-	-	-	-	-	-	350	-	-	-	-	-
Πωλήσεις Υπηρεσιών		3.679	100	700	336	66	-	-	-	-	-	-	-	-	-	-	-	-	-	-
Έσοδα τόκων		-	54	-	-	-	-	-	-	-	-	535	-	-	-	-	-	-	-	-
Λοιπές έσοδα		11	4	104	4	75	-	-	-	-	35	-	4	-	12	-	-	-	-	-
Lavipharm Hellas S.A.	27.284		-	-	412	463	92	-	44	-	-	-	-	-	-	-	-	-	34	-
Πωλήσεις εμπορευμάτων	26.813		-	-	370	463	92	-	44	-	-	-	-	-	-	-	-	-	34	-
Πωλήσεις Υπηρεσιών					-	-	-	-	-	-	-	-	-	-	-	-	-	-	-	-
Έσοδα τόκων					-	-	-	-	-	-	-	-	-	-	-	-	-	-	-	-
Λοιπές έσοδα	471				42	-	-	-	-	-	-	-	-	-	-	-	-	-	-	-
Pharma Plus S.A.	-	-			3	76	-	-	-	-	-	-	-	-	-	-	-	-	-	-
Πωλήσεις εμπορευμάτων					-	-	-	-	-	-	-	-	-	-	-	-	-	-	-	-
Πωλήσεις Υπηρεσιών					3	21	-	-	-	-	-	-	-	-	-	-	-	-	-	-
Έσοδα τόκων					-	-	-	-	-	-	-	-	-	-	-	-	-	-	-	-
Λοιπές έσοδα					-	55	-	-	-	-	-	-	-	-	-	-	-	-	-	-
Pharma Logistics S.A.	4.188	51	50																	
Πωλήσεις εμπορευμάτων																				
Πωλήσεις Υπηρεσιών	4.188	51																		
Έσοδα τόκων			50																	
Λοιπές έσοδα																				
Castalia Laborator. Dermatol. S.A.	3.645	9				58	15		1											8
Πωλήσεις εμπορευμάτων	3.644					58	15		1											8
Πωλήσεις Υπηρεσιών		9																		
Έσοδα τόκων																				
Λοιπές έσοδα	1																			
Lavipharm Active Services A.E.	-	2		120			631	13.644	246	11.181	9.633		1							11
Πωλήσεις εμπορευμάτων		1					631	13.644	246	11.181	9.571									11
Πωλήσεις Υπηρεσιών		1		120																
Έσοδα τόκων																				
Λοιπές έσοδα											62		1							
ΝΕΟΦΑΡΜ A.E.	5				10	231			1											
Πωλήσεις εμπορευμάτων						231			1											
Πωλήσεις Υπηρεσιών	5				7															
Έσοδα τόκων																				
Λοιπές έσοδα					3															
L.A.S. ΠΑΤΡΑ A.E.	2					1														
Πωλήσεις εμπορευμάτων																				
Πωλήσεις Υπηρεσιών	2																			
Έσοδα τόκων																				
Λοιπές έσοδα						1														
ΚΑΒΑΛΑ ΦΑΡΜΑΚΕΥΤΙΚΗ A.E.	3					110	19			92	3									
Πωλήσεις εμπορευμάτων						110	19			92	3									
Πωλήσεις Υπηρεσιών	3																			
Έσοδα τόκων																				
Λοιπές έσοδα																				
ΛΑΡΙΣΑ ΦΑΡΜΑΚΕΥΤΙΚΗ A.E.	3					1	1	3												
Πωλήσεις εμπορευμάτων						1	1	3												
Πωλήσεις Υπηρεσιών	3																			
Έσοδα τόκων																				
Λοιπές έσοδα																				

Πηγή: Στοιχεία από την Εταιρία μη ελεγμένα από Ορκωτό Ελεγκτή – Λογιστή.

ΔΙΕΤΑΙΡΙΚΕΣ ΣΥΝΑΛΛΑΓΕΣ 01.01.2005 - 31.12.2005

ΕΠΕΞΗΓΗΣΗ ΣΥΝΤΗΜΗΣΕΩΝ	Lavipharm A.E.	Lavipharm Hellas A.E.	Pharma Plus A.E.	Pharma Logistics A.E.	Castalia Lab. Dermat. A.E.	Lavipharm Active Serv. A.E.	ΝΕΟΦΑΡΜ A.E.	L.A.S. ΠΑΤΡΑ A.E.	ΚΑΒΑΛΑ ΦΑΡΜΑΚ. A.E.	ΛΑΡΙΣΑ ΦΑΡΜΑΚ. A.E.	L.A.S. ΘΕΣΣ/ΚΗ Μ.Ε.Π.Ε.	Lavipharm Corp.	Lavipharm Laboratories Inc.	Phasex Corp.	Laboratoires Lavipharm S.A.	Lavipharm France Holding	Hitex S.A.	Lavipharm Pharmaceut. Services	Lavipharm Cyprus Ltd.	Lavipharm Distribution Ltd.
Α.Ε.=Αγορές Εμπορευμάτων	A.E.	A.E.	A.E.	A.E.	A.E.	A.E.	A.E.	A.E.	A.E.	A.E.	A.E.	A.E.	A.E.	A.E.	A.E.	A.E.	A.E.	A.E.	A.E.	A.E.
Α.Υ.=Αγορές Υπηρεσιών	A.Y	A.Y	A.Y	A.Y	A.Y	A.Y	A.Y	A.Y	A.Y	A.Y	A.Y	A.Y	A.Y	A.Y	A.Y	A.Y	A.Y	A.Y	A.Y	A.Y
Ε.Τ.=Έξοδα τόκων	E.T.	E.T.	E.T.	E.T.	E.T.	E.T.	E.T.	E.T.	E.T.	E.T.	E.T.	E.T.	E.T.	E.T.	E.T.	E.T.	E.T.	E.T.	E.T.	E.T.
Λ.Ε.=Λοιπά Έξοδα	L.E.	L.E.	L.E.	L.E.	L.E.	L.E.	L.E.	L.E.	L.E.	L.E.	L.E.	L.E.	L.E.	L.E.	L.E.	L.E.	L.E.	L.E.	L.E.	L.E.
L.A.S. ΘΕΣΣΑΛΟΝΙΚΗ ΜΟΝ.Ε.Π.Ε.	-	-	-	-	-	-	-	-	-	2	-	-	-	-	-	-	-	-	-	-
Πωλήσεις εμπορ/των	-	-	-	-	-	-	-	-	-	2	-	-	-	-	-	-	-	-	-	-
Πωλήσεις Υπηρεσιών	-	-	-	-	-	-	-	-	-	-	-	-	-	-	-	-	-	-	-	-
Έσοδα τόκων	-	-	-	-	-	-	-	-	-	-	-	-	-	-	-	-	-	-	-	-
Λοιπές έσοδα	-	-	-	-	-	-	-	-	-	-	-	-	-	-	-	-	-	-	-	-
LAVIPHARM CORPORATION	-	-	-	-	-	-	-	-	-	-	-	-	-	-	-	-	-	-	-	-
Πωλήσεις εμπορ/των	-	-	-	-	-	-	-	-	-	-	-	-	-	-	-	-	-	-	-	-
Πωλήσεις Υπηρεσιών	-	-	-	-	-	-	-	-	-	-	-	-	-	-	-	-	-	-	-	-
Έσοδα τόκων	-	-	-	-	-	-	-	-	-	-	-	-	-	-	-	-	-	-	-	-
Λοιπές έσοδα	-	-	-	-	-	-	-	-	-	-	-	-	-	-	-	-	-	-	-	-
LAVIPHARM LABORATORIES Inc.	1.091	-	-	-	-	-	-	-	-	-	-	-	-	-	-	-	-	-	-	-
Πωλήσεις εμπορ/των	-	-	-	-	-	-	-	-	-	-	-	-	-	-	-	-	-	-	-	-
Πωλήσεις Υπηρεσιών	-	-	-	-	-	-	-	-	-	-	-	-	-	-	-	-	-	-	-	-
Έσοδα τόκων	-	-	-	-	-	-	-	-	-	-	-	-	-	-	-	-	-	-	-	-
Λοιπές έσοδα	1.091	-	-	-	-	-	-	-	-	-	-	-	-	-	-	-	-	-	-	-
PHASEX CORPORATION	-	-	-	-	-	-	-	-	-	-	-	-	-	-	-	-	-	-	-	-
Πωλήσεις εμπορ/των	-	-	-	-	-	-	-	-	-	-	-	-	-	-	-	-	-	-	-	-
Πωλήσεις Υπηρεσιών	-	-	-	-	-	-	-	-	-	-	-	-	-	-	-	-	-	-	-	-
Έσοδα τόκων	-	-	-	-	-	-	-	-	-	-	-	-	-	-	-	-	-	-	-	-
Λοιπές έσοδα	-	-	-	-	-	-	-	-	-	-	-	-	-	-	-	-	-	-	-	-
Laboratoires Lavipharm S.A.	48	-	-	-	-	-	-	-	-	-	-	-	-	-	-	-	-	-	-	-
Πωλήσεις εμπορ/των	-	-	-	-	-	-	-	-	-	-	-	-	-	-	-	-	-	-	-	-
Πωλήσεις Υπηρεσιών	48	-	-	-	-	-	-	-	-	-	-	-	-	-	-	-	-	-	-	-
Έσοδα τόκων	-	-	-	-	-	-	-	-	-	-	-	-	-	-	-	-	-	-	-	-
Λοιπές έσοδα	-	-	-	-	-	-	-	-	-	-	-	-	-	-	-	-	-	-	-	-
LAVIPHARM FRANCE HOLDING	-	-	-	-	-	-	-	-	-	-	-	-	-	-	-	-	-	-	-	-
Πωλήσεις εμπορ/των	-	-	-	-	-	-	-	-	-	-	-	-	-	-	-	-	-	-	-	-
Πωλήσεις Υπηρεσιών	-	-	-	-	-	-	-	-	-	-	-	-	-	-	-	-	-	-	-	-
Έσοδα τόκων	-	-	-	-	-	-	-	-	-	-	-	-	-	-	-	-	-	-	-	-
Λοιπές έσοδα	-	-	-	-	-	-	-	-	-	-	-	-	-	-	-	-	-	-	-	-
HITEX S.A.	-	-	-	-	-	-	-	-	-	-	-	-	-	-	-	-	-	-	-	-
Πωλήσεις εμπορ/των	-	-	-	-	-	-	-	-	-	-	-	-	-	-	-	-	-	-	-	-
Πωλήσεις Υπηρεσιών	-	-	-	-	-	-	-	-	-	-	-	-	-	-	-	-	-	-	-	-
Έσοδα τόκων	-	-	-	-	-	-	-	-	-	-	-	-	-	-	-	-	-	-	-	-
Λοιπές έσοδα	-	-	-	-	-	-	-	-	-	-	-	-	-	-	-	-	-	-	-	-
LAVIPHARM PHARMACEUTICAL SERVICES	-	-	-	-	-	-	-	-	-	-	-	-	-	-	-	-	-	-	-	-
Πωλήσεις εμπορ/των	-	-	-	-	-	-	-	-	-	-	-	-	-	-	-	-	-	-	-	-
Πωλήσεις Υπηρεσιών	-	-	-	-	-	-	-	-	-	-	-	-	-	-	-	-	-	-	-	-
Έσοδα τόκων	-	-	-	-	-	-	-	-	-	-	-	-	-	-	-	-	-	-	-	-
Λοιπές έσοδα	-	-	-	-	-	-	-	-	-	-	-	-	-	-	-	-	-	-	-	-
LAVIPHARM CYPRUS Ltd.	-	-	-	-	-	-	-	-	-	-	-	-	-	-	-	-	-	-	-	-
Πωλήσεις εμπορ/των	-	-	-	-	-	-	-	-	-	-	-	-	-	-	-	-	-	-	-	-
Πωλήσεις Υπηρεσιών	-	-	-	-	-	-	-	-	-	-	-	-	-	-	-	-	-	-	-	-
Έσοδα τόκων	-	-	-	-	-	-	-	-	-	-	-	-	-	-	-	-	-	-	-	-
Λοιπές έσοδα	-	-	-	-	-	-	-	-	-	-	-	-	-	-	-	-	-	-	-	-
LAVIPHARM DISTRIBUTION Ltd.	-	-	-	-	-	-	-	-	-	-	-	-	-	-	-	-	-	-	-	-
Πωλήσεις εμπορ/των	-	-	-	-	-	-	-	-	-	-	-	-	-	-	-	-	-	-	-	-
Πωλήσεις Υπηρεσιών	-	-	-	-	-	-	-	-	-	-	-	-	-	-	-	-	-	-	-	-
Έσοδα τόκων	-	-	-	-	-	-	-	-	-	-	-	-	-	-	-	-	-	-	-	-
Λοιπές έσοδα	-	-	-	-	-	-	-	-	-	-	-	-	-	-	-	-	-	-	-	-

Πηγή: Στοιχεία από την Εταιρία μη ελεγμένα από Ορκωτό Ελεγκτή – Λογιστή.

Απαιτήσεις - Υποχρεώσεις Συνδεδεμένων Εταιρειών της 31.12.2005																			
(σε χιλ. ευρώ)	Lavipharm A.E.	Lavipharm Hellas A.E.	Castalia Laborator. Dermatol. A.E.	Pharma Logistics A.E.	Pharma Plus A.E.	Lavipharm Active Services A.E.	Νεοφάρμ ΑΕ	LAS Θεσσαλονίκη Μ.Ε.Π.Ε.	Καβάλα Φαρμακευτική Α.Ε.	Λάρισα Φαρμακευτική Α.Ε.	LAS Πάτρα Α.Ε.	Laboratoires Lavipharm S.A.	Lavipharm France Holding	Lavipharm Corporation	Lavipharm Laboratories Inc.	Lavipharm Pharmaceutical Services Ltd	Lavipharm Cyprus Ltd	Lavipharm Distribution Ltd	ΣΥΝΟΛΟ
ΥΠΟΧΡΕΩΣΕΙΣ	ΑΠΑΙΤΗΣΕΙΣ																		
Lavipharm A.E.		10.123	1.149	5.602	4	8.927	9	-	8	160	119	475	-	-	64	-	-	-	26.640
Lavipharm Hellas A.E.	191		53	13		-	8	-	-	-	-	112	-	-	2	-	-	-	379
Castalia Laborator. Dermatol. A.E.	114	-		-	2	-	1	-	-	-	-	-	-	-	-	-	12	-	117
Pharma Logistics A.E.	1.289	-	-	-	-	4	-	-	-	-	-	-	-	-	-	-	-	-	1.293
Pharma Plus A.E.	990	-	-	713		2	-	-	-	-	-	-	-	-	-	-	-	-	1.705
Lavipharm Active Services A.E.	-	-	-	-	3		62	-	-	-	-	-	-	-	-	-	-	-	65
Νεοφάρμ ΑΕ	43	-	-	-	-			2	5	-	-	-	-	-	-	-	-	-	50
LAS Θεσσαλονίκη Μ.Ε.Π.Ε.	38	-	-	-	-	2.947	-		-	-	-	-	-	-	-	-	-	-	2.985
Καβάλα Φαρμακευτική Α.Ε.	7	-	-	-	-	90	-	-		-	-	-	-	-	-	-	-	-	97
Λάρισα Φαρμακευτική Α.Ε.	-	-	-	-	-	2.212	-	-	7		-	-	-	-	-	-	-	-	2.219
LAS Πάτρα Α.Ε.	-	-	-	-	-	2.996	-	-	-	-		-	-	-	-	-	-	-	2.996
Laboratoires Lavipharm S.A.	1.574	481	-	-	-	-	-	-	-	-	-		-	-	14	-	-	-	2.069
Lavipharm France Holding	-	-	-	-	-	-	-	-	-	-	-	3		-	-	-	-	-	3
Lavipharm Corporation	3.221	-	-	-	-	-	-	-	-	-	-	-	-		-	-	-	-	3.221
Lavipharm Laboratories Inc.	10.485	13	-	-	-	4	-	-	-	-	-	898	-	-		-	-	-	11.400
Lavipharm Pharmaceutical Services Ltd	7	-	-	-	-	-	-	-	-	-	-	-	-	-	-		-	-	7
Lavipharm Cyprus Ltd	-	143	-	-	-	-	-	-	-	-	-	-	-	-	-	-		-	143
Lavipharm Distribution Ltd	-	-	-	-	-	12	-	-	-	-	-	-	-	-	-	-	-		12
ΣΥΝΟΛΟ	17.959	10.760	1.202	6.328	9	17.194	80	2	20	160	119	1.488	-	-	80	-	12	-	

Πηγή: Στοιχεία από την Εταιρία μη ελεγμένα από Ορκωτό Ελεγκτή – Λογιστή.

ΔΙΕΤΑΙΡΙΚΕΣ ΣΥΝΑΛΛΑΓΕΣ 01.01.2006 - 31.12.2006

ΕΠΕΞΗΓΗΣΗ ΣΥΝΤΜΗΣΕΩΝ	Lavipharm A.E.	Lavipharm Hellas A.E.	Pharma Plus A.E.	Pharma Logistics A.E.	Castalia Lab. Dermat. A.E.	Lavipharm Active Serv. A.E.	ΝΕΟΦΑΡΜ A.E.	L.A.S. ΠΑΤΡΑ A.E.	ΚΑΒΑΛΑ ΦΑΡΜΑΚ. A.E.	ΛΑΡΙΣΙΑ ΦΑΡΜΑΚ. A.E.	L.A.S. ΘΕΣ/ΚΗ Μ.Ε.Π.Ε.	Lavipharm Corp.	Lavipharm Laboratories Inc.	Phasex Corp.	Laboratoires Lavipharm S.A.	Lavipharm France Holding	Hítex S.A.
A.E.=Αγορές Εμπορευμάτων	A.E.	A.E.	A.E.	A.E.	A.E.	A.E.	A.E.	A.E.	A.E.	A.E.	A.E.	A.E.	A.E.	A.E.	A.E.	A.E.	A.E.
A.Y.=Αγορές Υπηρεσιών	A.Y.	A.Y.	A.Y.	A.Y.	A.Y.	A.Y.	A.Y.	A.Y.	A.Y.	A.Y.	A.Y.	A.Y.	A.Y.	A.Y.	A.Y.	A.Y.	A.Y.
E.T.=Εξόδα τόκων	E.T.	E.T.	E.T.	E.T.	E.T.	E.T.	E.T.	E.T.	E.T.	E.T.	E.T.	E.T.	E.T.	E.T.	E.T.	E.T.	E.T.
Λ.Ε.=Λοιπά Εξόδα	Λ.Ε.	Λ.Ε.	Λ.Ε.	Λ.Ε.	Λ.Ε.	Λ.Ε.	Λ.Ε.	Λ.Ε.	Λ.Ε.	Λ.Ε.	Λ.Ε.	Λ.Ε.	Λ.Ε.	Λ.Ε.	Λ.Ε.	Λ.Ε.	Λ.Ε.
Lavipharm A.E.		19.685	128	1.369	6.194	141	-	-	-	-	49	215	6.292	-	52	-	-
Πωλήσεις εμπορευμάτων	17.018	-	-	-	5.587	-	-	-	-	-	-	-	189	-	48	-	-
Πωλήσεις Υπηρεσιών	2.666	-	100	755	363	66	-	-	-	-	-	-	-	-	-	-	-
Εσοδα τόκων	-	-	25	-	-	-	-	-	-	-	-	215	-	-	-	-	-
Λοιπά έσοδα	1	3	614	244	75	-	-	-	-	49	-	-	6.103	-	4	-	-
Lavipharm Hellas S.A.	15.559	-	-	-	95	470	123	-	-	-	-	-	-	-	-	-	-
Πωλήσεις εμπορ/των	15.537	-	-	-	47	470	123	-	-	-	-	-	-	-	-	-	-
Πωλήσεις Υπηρεσιών	-	-	-	-	-	-	-	-	-	-	-	-	-	-	-	-	-
Εσοδα τόκων	-	-	-	-	-	-	-	-	-	-	-	-	-	-	-	-	-
Λοιπά έσοδα	22	-	-	-	48	-	-	-	-	-	-	-	-	-	-	-	-
Pharma Plus S.A.	-	1	-	-	5	80	-	-	-	-	-	-	-	-	-	-	-
Πωλήσεις εμπορ/των	-	-	-	-	-	-	-	-	-	-	-	-	-	-	-	-	-
Πωλήσεις Υπηρεσιών	-	1	-	-	5	24	-	-	-	-	-	-	-	-	-	-	-
Εσοδα τόκων	-	-	-	-	-	-	-	-	-	-	-	-	-	-	-	-	-
Λοιπά έσοδα	-	-	-	-	-	56	-	-	-	-	-	-	-	-	-	-	-
Pharma Logistics S.A.	4.048	26	44	-	-	-	-	-	-	-	-	-	-	-	-	-	-
Πωλήσεις εμπορ/των	-	-	-	-	-	-	-	-	-	-	-	-	-	-	-	-	-
Πωλήσεις Υπηρεσιών	4.048	26	-	-	-	-	-	-	-	-	-	-	-	-	-	-	-
Εσοδα τόκων	-	-	44	-	-	-	-	-	-	-	-	-	-	-	-	-	-
Λοιπά έσοδα	-	-	-	-	-	-	-	-	-	-	-	-	-	-	-	-	-
Castalia Laborator. Dermatol. S.A.	3.758	8	-	-	-	50	18	-	-	-	-	-	-	-	-	-	-
Πωλήσεις εμπορ/των	3.749	-	-	-	-	50	18	-	-	-	-	-	-	-	-	-	-
Πωλήσεις Υπηρεσιών	9	8	-	-	-	-	-	-	-	-	-	-	-	-	-	-	-
Εσοδα τόκων	-	-	-	-	-	-	-	-	-	-	-	-	-	-	-	-	-
Λοιπά έσοδα	-	-	-	-	-	-	-	-	-	-	-	-	-	-	-	-	-
Lavipharm Active Services A.E.	1	8	-	68	-	-	281	13.949	196	11.232	11.681	-	-	-	-	-	-
Πωλήσεις εμπορ/των	-	7	-	-	-	-	281	13.949	196	11.232	11.621	-	-	-	-	-	-
Πωλήσεις Υπηρεσιών	-	1	-	47	-	-	-	-	-	-	-	-	-	-	-	-	-
Εσοδα τόκων	-	-	-	-	-	-	-	-	-	-	-	-	-	-	-	-	-
Λοιπά έσοδα	1	-	-	21	-	-	-	-	-	-	60	-	-	-	-	-	-
ΝΕΟΦΑΡΜ A.E.	-	-	-	-	20	135	-	-	2	-	-	-	-	-	-	-	-
Πωλήσεις εμπορ/των	-	-	-	-	-	135	-	-	-	-	-	-	-	-	-	-	-
Πωλήσεις Υπηρεσιών	-	-	-	-	20	-	-	-	2	-	-	-	-	-	-	-	-
Εσοδα τόκων	-	-	-	-	-	-	-	-	-	-	-	-	-	-	-	-	-
Λοιπά έσοδα	-	-	-	-	-	-	-	-	-	-	-	-	-	-	-	-	-
L.A.S. ΠΑΤΡΑ A.E.	-	-	-	-	-	1	1	-	-	-	-	-	-	-	-	-	-
Πωλήσεις εμπορ/των	-	-	-	-	-	1	1	-	-	-	-	-	-	-	-	-	-
Πωλήσεις Υπηρεσιών	-	-	-	-	-	-	-	-	-	-	-	-	-	-	-	-	-
Εσοδα τόκων	-	-	-	-	-	-	-	-	-	-	-	-	-	-	-	-	-
Λοιπά έσοδα	-	-	-	-	-	-	-	-	-	-	-	-	-	-	-	-	-
ΚΑΒΑΛΑ ΦΑΡΜΑΚΕΥΤΙΚΗ A.E.	-	-	-	-	-	4	2	-	-	61	1	-	-	-	-	-	-
Πωλήσεις εμπορ/των	-	-	-	-	-	4	2	-	-	61	1	-	-	-	-	-	-
Πωλήσεις Υπηρεσιών	-	-	-	-	-	-	-	-	-	-	-	-	-	-	-	-	-
Εσοδα τόκων	-	-	-	-	-	-	-	-	-	-	-	-	-	-	-	-	-
Λοιπά έσοδα	-	-	-	-	-	-	-	-	-	-	-	-	-	-	-	-	-

Πηγή: Στοιχεία από την Εταιρία και έχουν ελεγχθεί από τον ανεξάρτητο ορκωτό ελεγκτή – λογιστή.

ΔΙΕΤΑΙΡΙΚΕΣ ΣΥΝΑΛΛΑΓΕΣ 01.01.2006 - 31.12.2006

ΕΠΕΞΗΓΗΣΗ ΣΥΝΤΜΗΣΕΩΝ	Lavipharm A.E.	Lavipharm Hellas A.E.	Pharma Plus A.E.	Pharma Logistics A.E.	Castalia Lab. Dermat. A.E.	Lavipharm Active Serv. A.E.	ΝΕΟΦΑΡΜ A.E.	L.A.S. ΠΑΤΡΑ A.E.	ΚΑΒΑΛΑ ΦΑΡΜΑΚ. A.E.	ΛΑΡΙΣΣΑ ΦΑΡΜΑΚ. A.E.	L.A.S. ΘΕΣ/ΚΗ Μ.Ε.Π.Ε.	Lavipharm Corp.	Lavipharm Laboratories Inc.	Phasex Corp.	Laboratoires Lavipharm S.A.	Lavipharm France Holding	Hitex S.A.
A.E.-Αγορές Εμπορευμάτων	A.E.	A.E.	A.E.	A.E.	A.E.	A.E.	A.E.	A.E.	A.E.	A.E.	A.E.	A.E.	A.E.	A.E.	A.E.	A.E.	A.E.
A.Y.-Αγορές Υπηρεσιών	A.Y.	A.Y.	A.Y.	A.Y.	A.Y.	A.Y.	A.Y.	A.Y.	A.Y.	A.Y.	A.Y.	A.Y.	A.Y.	A.Y.	A.Y.	A.Y.	A.Y.
E.T.-Εξόδα τόκων	E.T.	E.T.	E.T.	E.T.	E.T.	E.T.	E.T.	E.T.	E.T.	E.T.	E.T.	E.T.	E.T.	E.T.	E.T.	E.T.	E.T.
Λ.Ε.-Λοιπά Έξοδα	Λ.Ε.	Λ.Ε.	Λ.Ε.	Λ.Ε.	Λ.Ε.	Λ.Ε.	Λ.Ε.	Λ.Ε.	Λ.Ε.	Λ.Ε.	Λ.Ε.	Λ.Ε.	Λ.Ε.	Λ.Ε.	Λ.Ε.	Λ.Ε.	Λ.Ε.
ΛΑΡΙΣΣΑ ΦΑΡΜΑΚΕΥΤΙΚΗ Α.Ε.	-	-	-	-	-	-	-	-	3	-	-	-	-	-	-	-	-
Πωλήσεις εμπορ/των	-	-	-	-	-	-	-	-	3	-	-	-	-	-	-	-	-
Πωλήσεις Υπηρεσιών	-	-	-	-	-	-	-	-	-	-	-	-	-	-	-	-	-
Εσοδα τόκων	-	-	-	-	-	-	-	-	-	-	-	-	-	-	-	-	-
Λοιπά έσοδα	-	-	-	-	-	-	-	-	-	-	-	-	-	-	-	-	-
L.A.S. ΘΕΣΣΑΛΟΝΙΚΗ ΜΟΝ.Ε.Π.Ε.	-	-	-	-	-	-	-	-	-	6	-	-	-	-	-	-	-
Πωλήσεις εμπορ/των	-	-	-	-	-	-	-	-	-	6	-	-	-	-	-	-	-
Πωλήσεις Υπηρεσιών	-	-	-	-	-	-	-	-	-	-	-	-	-	-	-	-	-
Εσοδα τόκων	-	-	-	-	-	-	-	-	-	-	-	-	-	-	-	-	-
Λοιπά έσοδα	-	-	-	-	-	-	-	-	-	-	-	-	-	-	-	-	-
LAVIPHARM CORPORATION	-	-	-	-	-	-	-	-	-	-	-	-	-	-	-	-	-
Πωλήσεις εμπορ/των	-	-	-	-	-	-	-	-	-	-	-	-	-	-	-	-	-
Πωλήσεις Υπηρεσιών	-	-	-	-	-	-	-	-	-	-	-	-	-	-	-	-	-
Εσοδα τόκων	-	-	-	-	-	-	-	-	-	-	-	-	-	-	-	-	-
Λοιπά έσοδα	-	-	-	-	-	-	-	-	-	-	-	-	-	-	-	-	-
LAVIPHARM LABORATORIES Inc.	-	-	-	-	-	-	-	-	-	-	-	-	-	-	-	-	-
Πωλήσεις εμπορ/των	-	-	-	-	-	-	-	-	-	-	-	-	-	-	-	-	-
Πωλήσεις Υπηρεσιών	-	-	-	-	-	-	-	-	-	-	-	-	-	-	-	-	-
Εσοδα τόκων	-	-	-	-	-	-	-	-	-	-	-	-	-	-	-	-	-
Λοιπά έσοδα	-	-	-	-	-	-	-	-	-	-	-	-	-	-	-	-	-
PHASEX CORPORATION	-	-	-	-	-	-	-	-	-	-	-	-	-	-	-	-	-
Πωλήσεις εμπορ/των	-	-	-	-	-	-	-	-	-	-	-	-	-	-	-	-	-
Πωλήσεις Υπηρεσιών	-	-	-	-	-	-	-	-	-	-	-	-	-	-	-	-	-
Εσοδα τόκων	-	-	-	-	-	-	-	-	-	-	-	-	-	-	-	-	-
Λοιπά έσοδα	-	-	-	-	-	-	-	-	-	-	-	-	-	-	-	-	-
Laboratoires Lavipharm S.A.	634	578	-	-	-	-	-	-	-	-	-	11	-	-	-	-	-
Πωλήσεις εμπορ/των	634	578	-	-	-	-	-	-	-	-	-	11	-	-	-	-	-
Πωλήσεις Υπηρεσιών	-	-	-	-	-	-	-	-	-	-	-	-	-	-	-	-	-
Εσοδα τόκων	-	-	-	-	-	-	-	-	-	-	-	-	-	-	-	-	-
Λοιπά έσοδα	-	-	-	-	-	-	-	-	-	-	-	-	-	-	-	-	-
LAVIPHARM FRANCE HOLDING	-	-	-	-	-	-	-	-	-	-	-	-	-	-	-	-	-
Πωλήσεις εμπορ/των	-	-	-	-	-	-	-	-	-	-	-	-	-	-	-	-	-
Πωλήσεις Υπηρεσιών	-	-	-	-	-	-	-	-	-	-	-	-	-	-	-	-	-
Εσοδα τόκων	-	-	-	-	-	-	-	-	-	-	-	-	-	-	-	-	-
Λοιπά έσοδα	-	-	-	-	-	-	-	-	-	-	-	-	-	-	-	-	-
HITEX S.A.	-	-	-	-	-	-	-	-	-	-	-	-	-	-	-	-	-
Πωλήσεις εμπορ/των	-	-	-	-	-	-	-	-	-	-	-	-	-	-	-	-	-
Πωλήσεις Υπηρεσιών	-	-	-	-	-	-	-	-	-	-	-	-	-	-	-	-	-
Εσοδα τόκων	-	-	-	-	-	-	-	-	-	-	-	-	-	-	-	-	-
Λοιπά έσοδα	-	-	-	-	-	-	-	-	-	-	-	-	-	-	-	-	-

Πηγή: Στοιχεία από την Εταιρία και έχουν ελεγχθεί από τον ανεξάρτητο ορκωτό ελεγκτή – λογιστή.

Απαιτήσεις - Υποχρεώσεις Συνδεδεμένων Εταιρειών της 31.12.2006

(σε χιλ. ευρώ)	Lavipharm A.E.	Lavipharm Hellas A.E.	Castalia Laborator. Dermatol. A.E.	Pharma Logistics A.E.	Pharma Plus A.E.	Lavipharm Active Services A.E.	Νεοφάρμ ΑΕ	LAS Θεσσαλονίκη Μ.Ε.Π.Ε.	Καβάλα Φαρμακευτική Α.Ε.	Λάρισα Φαρμακευτική Α.Ε.	LAS Πάτρα Α.Ε.	Laboratoires Lavipharm S.A.	Lavipharm Corporation	Lavipharm Laboratories Inc.	Hitex S.A.	ΣΥΝΟΛΟ	
ΥΠΟΧΡΕΩΣΕΙΣ	Α Π Α Ι Τ Η Σ Ε Ι Σ																
Lavipharm A.E.		1.361	2.804	6.258	-	2.200	-	-	-	159	119	722	-	-	-	5	13.628
Lavipharm Hellas A.E.	2.619		-	33	2	1	8	-	-	-	-	6	-	-	-	-	2.669
Castalia Laborator. Dermatol. A.E.	2.815	101		-	8	-	25	-	-	-	-	-	-	-	-	-	2.949
Pharma Logistics A.E.	631	-	-		-	85	-	-	-	-	-	-	-	-	-	-	716
Pharma Plus A.E.	262	-	-	548		-	-	-	-	-	-	-	-	-	-	-	810
Lavipharm Active Services A.E.	-	-	-	-	97		-	-	-	-	-	-	-	-	-	-	97
Νεοφάρμ ΑΕ	81	-	-	-	-	17		-	-	-	-	-	-	-	-	-	98
LAS Θεσσαλονίκη Μ.Ε.Π.Ε.	88	-	-	-	-	3.792		-	-	-	-	-	-	-	-	-	3.880
Καβάλα Φαρμακευτική Α.Ε.	-	-	-	-	-	63		-	-	-	-	-	-	-	-	-	63
Λάρισα Φαρμακευτική Α.Ε.	-	-	-	-	-	2.535	1	10		-	-	-	-	-	-	-	2.546
LAS Πάτρα Α.Ε.	-	-	-	-	-	3.355		-	-	-	-	-	-	-	-	-	3.355
Laboratoires Lavipharm S.A.	1.482	690	-	-	-	-	-	-	-	-	-	-	-	-	-	-	2.172
Lavipharm Corporation	3.436	-	-	-	-	-	-	-	-	-	-	25	-	-	-	-	3.461
Lavipharm Laboratories Inc.	10.218	-	-	-	-	4	-	-	-	-	-	-	-	-	-	-	10.222
Hitex S.A.	-	-	-	-	-	-	-	-	-	-	-	-	1.180	-	-	-	1.180
ΣΥΝΟΛΟ	21.632	2.152	2.804	6.839	107	12.052	33	1	10	159	119	753	1.180	-	-	5	

Πηγή: Στοιχεία από την Εταιρία μη ελεγμένα από Ορκωτό Ελεγκτή – Λογιστή.

ΔΙΕΤΑΙΡΙΚΕΣ ΣΥΝΑΛΛΑΓΕΣ 01.01.2007 - 31.03.2007 (σε χιλ. ευρώ)

ΕΠΕΞΗΓΗΣΗ ΣΥΝΤΜΗΣΕΩΝ	Lavipharm A.E.	Lavipharm Hellas A.E.	Pharma Plus A.E.	Pharma Logistics A.E.	Castalia Lab. Dermat. A.E.	Lavipharm Active Serv. A.E.	ΝΕΟΦΑΡΜ A.E.	L.A.S. ΠΑΤΡΑ A.E.	ΚΑΒΑΛΑ ΦΑΡΜΑΚ. A.E.	ΛΑΡΙΣΣΑ ΦΑΡΜΑΚ. A.E.	L.A.S. ΘΕΣ/ΚΗ Μ.Ε.Π.Ε.	Lavipharm Corp.	Lavipharm Laboratories Inc.	Phasex Corp.	Laboratoires Lavipharm S.A.	Lavipharm France Holding	Hitex S.A.
A.E.=Αγορές Εμπορευμάτων	A.E.	A.E.	A.E.	A.E.	A.E.	A.E.	A.E.	A.E.	A.E.	A.E.	A.E.	A.E.	A.E.	A.E.	A.E.	A.E.	A.E.
A.Y.=Αγορές Υπηρεσιών	A.Y	A.Y	A.Y	A.Y	A.Y	A.Y	A.Y	A.Y	A.Y	A.Y	A.Y	A.Y	A.Y	A.Y	A.Y	A.Y	A.Y
E.T.=Έξοδα τόκων	E.T.	E.T.	E.T.	E.T.	E.T.	E.T.	E.T.	E.T.	E.T.	E.T.	E.T.	E.T.	E.T.	E.T.	E.T.	E.T.	E.T.
Λ.Ε.=Λοιπά Έξοδα	Λ.Ε.	Λ.Ε.	Λ.Ε.	Λ.Ε.	Λ.Ε.	Λ.Ε.	Λ.Ε.	Λ.Ε.	Λ.Ε.	Λ.Ε.	Λ.Ε.	Λ.Ε.	Λ.Ε.	Λ.Ε.	Λ.Ε.	Λ.Ε.	Λ.Ε.
Lavipharm A.E.		6.809	29	239	2.099	36	-	-	-	-	15	53	165	-	9	-	-
Πωλήσεις εμπορευμάτων		6.055	-	-	1.977	-	-	-	-	-	-	-	159	-	9	-	-
Πωλήσεις Υπηρεσιών		754	25	206	120	17	-	-	-	-	-	-	-	-	-	-	-
Έσοδα τόκων		-	3	-	-	-	-	-	-	-	-	53	-	-	-	-	-
Λοιπά έσοδα		-	1	33	2	19	-	-	-	-	15	-	6	-	-	-	-
Lavipharm Hellas S.A.	5.208		-	-	14	204	24	-	-	-	-	-	-	-	-	-	-
Πωλήσεις εμπορ/των	5.208		-	-	14	204	24	-	-	-	-	-	-	-	-	-	-
Πωλήσεις Υπηρεσιών	-		-	-	-	-	-	-	-	-	-	-	-	-	-	-	-
Έσοδα τόκων	-		-	-	-	-	-	-	-	-	-	-	-	-	-	-	-
Λοιπά έσοδα	-		-	-	-	-	-	-	-	-	-	-	-	-	-	-	-
Pharma Plus S.A.	-	3		-	3	22	-	-	-	-	-	-	-	-	-	-	-
Πωλήσεις εμπορ/των	-	-		-	-	-	-	-	-	-	-	-	-	-	-	-	-
Πωλήσεις Υπηρεσιών	-	3		-	3	7	-	-	-	-	-	-	-	-	-	-	-
Έσοδα τόκων	-	-		-	-	-	-	-	-	-	-	-	-	-	-	-	-
Λοιπά έσοδα	-	-		-	-	15	-	-	-	-	-	-	-	-	-	-	-
Pharma Logistics S.A.	1.078	10	10		-	-	-	-	-	-	-	-	-	-	-	-	-
Πωλήσεις εμπορ/των	-	-	-		-	-	-	-	-	-	-	-	-	-	-	-	-
Πωλήσεις Υπηρεσιών	1.078	10	10		-	-	-	-	-	-	-	-	-	-	-	-	-
Έσοδα τόκων	-	-	-		-	-	-	-	-	-	-	-	-	-	-	-	-
Λοιπά έσοδα	-	-	-		-	-	-	-	-	-	-	-	-	-	-	-	-
Castalia Laborator. Dermatol. S.A.	1.249	2	-	-		21	5	-	-	-	-	-	-	-	-	-	-
Πωλήσεις εμπορ/των	1.249	-	-	-		21	5	-	-	-	-	-	-	-	-	-	-
Πωλήσεις Υπηρεσιών	-	2	-	-		-	-	-	-	-	-	-	-	-	-	-	-
Έσοδα τόκων	-	-	-	-		-	-	-	-	-	-	-	-	-	-	-	-
Λοιπά έσοδα	-	-	-	-		-	-	-	-	-	-	-	-	-	-	-	-
Lavipharm Active Services A.E.	-	2	-	12	-		40	4.149	42	3.645	4.025	-	-	-	-	-	-
Πωλήσεις εμπορ/των	-	1	-	-	-		40	4.149	42	3.645	4.008	-	-	-	-	-	-
Πωλήσεις Υπηρεσιών	-	1	-	8	-		-	-	-	-	-	-	-	-	-	-	-
Έσοδα τόκων	-	-	-	-	-		-	-	-	-	-	-	-	-	-	-	-
Λοιπά έσοδα	-	-	-	4	-		-	-	-	-	17	-	-	-	-	-	-
ΝΕΟΦΑΡΜ A.E.	-	-	-	-	-	39		-	-	-	-	-	-	-	-	-	-
Πωλήσεις εμπορ/των	-	-	-	-	-	39		-	-	-	-	-	-	-	-	-	-
Πωλήσεις Υπηρεσιών	-	-	-	-	-	-		-	-	-	-	-	-	-	-	-	-
Έσοδα τόκων	-	-	-	-	-	-		-	-	-	-	-	-	-	-	-	-
Λοιπά έσοδα	-	-	-	-	-	-		-	-	-	-	-	-	-	-	-	-
L.A.S. ΠΑΤΡΑ A.E.	-	-	-	-	-	-		-	-	-	-	-	-	-	-	-	-
Πωλήσεις εμπορ/των	-	-	-	-	-	-		-	-	-	-	-	-	-	-	-	-
Πωλήσεις Υπηρεσιών	-	-	-	-	-	-		-	-	-	-	-	-	-	-	-	-
Έσοδα τόκων	-	-	-	-	-	-		-	-	-	-	-	-	-	-	-	-
Λοιπά έσοδα	-	-	-	-	-	-		-	-	-	-	-	-	-	-	-	-
ΚΑΒΑΛΑ ΦΑΡΜΑΚΕΥΤΙΚΗ A.E.	-	-	-	-	-	-	-		-	20	1	-	-	-	-	-	-
Πωλήσεις εμπορ/των	-	-	-	-	-	-	-		-	20	1	-	-	-	-	-	-
Πωλήσεις Υπηρεσιών	-	-	-	-	-	-	-		-	-	-	-	-	-	-	-	-
Έσοδα τόκων	-	-	-	-	-	-	-		-	-	-	-	-	-	-	-	-
Λοιπά έσοδα	-	-	-	-	-	-	-		-	-	-	-	-	-	-	-	-

Πηγή: Στοιχεία από την Εταιρία και έχουν επισκοπηθεί από τον ανεξάρτητο ορκωτό ελεγκτή – λογιστή.

ΔΙΕΤΑΙΡΙΚΕΣ ΣΥΝΑΛΛΑΓΕΣ 01.01.2007 - 31.03.2007 (σε χιλ. ευρώ)

ΕΠΕΞΗΓΗΣΗ ΣΥΝΤΜΗΣΕΩΝ	Lavipharm A.E.	Lavipharm Hellas A.E.	Pharma Plus A.E.	Pharma Logistics A.E.	Castalia Lab. Dermat. A.E.	Lavipharm Active Serv. A.E.	ΝΕΟΦΑΡΜ A.E.	L.A.S. ΠΑΤΡΑ A.E.	ΚΑΒΑΛΑ ΦΑΡΜΑΚ. A.E.	ΛΑΡΙΖΑ ΦΑΡΜΑΚ. A.E.	L.A.S. ΘΕΣ/ΚΗ Μ.Ε.Π.Ε.	Lavipharm Corp.	Lavipharm Laboratories Inc.	Phasex Corp.	Laboratoires Lavipharm S.A.	Lavipharm France Holding	Hitex S.A.
A.E.=Αγορές Εμπορευμάτων	A.E.	A.E.	A.E.	A.E.	A.E.	A.E.	A.E.	A.E.	A.E.	A.E.	A.E.	A.E.	A.E.	A.E.	A.E.	A.E.	A.E.
A.Y.=Αγορές Υπηρεσιών	A.Y.	A.Y.	A.Y.	A.Y.	A.Y.	A.Y.	A.Y.	A.Y.	A.Y.	A.Y.	A.Y.	A.Y.	A.Y.	A.Y.	A.Y.	A.Y.	A.Y.
E.T.=Εξοδα τόκων	E.T.	E.T.	E.T.	E.T.	E.T.	E.T.	E.T.	E.T.	E.T.	E.T.	E.T.	E.T.	E.T.	E.T.	E.T.	E.T.	E.T.
Λ.Ε.=Λοιπά Εξοδα	Λ.Ε.	Λ.Ε.	Λ.Ε.	Λ.Ε.	Λ.Ε.	Λ.Ε.	Λ.Ε.	Λ.Ε.	Λ.Ε.	Λ.Ε.	Λ.Ε.	Λ.Ε.	Λ.Ε.	Λ.Ε.	Λ.Ε.	Λ.Ε.	Λ.Ε.
ΛΑΡΙΖΑ ΦΑΡΜΑΚΕΥΤΙΚΗ A.E.	-	-	-	-	-	-	-	-	-	-	-	-	-	-	-	-	-
Πωλήσεις εμπορ/των	-	-	-	-	-	-	-	-	-	-	-	-	-	-	-	-	-
Πωλήσεις Υπηρεσιών	-	-	-	-	-	-	-	-	-	-	-	-	-	-	-	-	-
Εσοδα τόκων	-	-	-	-	-	-	-	-	-	-	-	-	-	-	-	-	-
Λοιπά έσοδα	-	-	-	-	-	-	-	-	-	-	-	-	-	-	-	-	-
L.A.S. ΘΕΣΣΑΛΟΝΙΚΗ ΜΟΝ.Ε.Π.Ε.	-	-	-	-	-	-	-	-	-	1	-	-	-	-	-	-	-
Πωλήσεις εμπορ/των	-	-	-	-	-	-	-	-	-	1	-	-	-	-	-	-	-
Πωλήσεις Υπηρεσιών	-	-	-	-	-	-	-	-	-	-	-	-	-	-	-	-	-
Εσοδα τόκων	-	-	-	-	-	-	-	-	-	-	-	-	-	-	-	-	-
Λοιπά έσοδα	-	-	-	-	-	-	-	-	-	-	-	-	-	-	-	-	-
LAVIPHARM CORPORATION	-	-	-	-	-	-	-	-	-	-	-	-	-	-	-	-	-
Πωλήσεις εμπορ/των	-	-	-	-	-	-	-	-	-	-	-	-	-	-	-	-	-
Πωλήσεις Υπηρεσιών	-	-	-	-	-	-	-	-	-	-	-	-	-	-	-	-	-
Εσοδα τόκων	-	-	-	-	-	-	-	-	-	-	-	-	-	-	-	-	-
Λοιπά έσοδα	-	-	-	-	-	-	-	-	-	-	-	-	-	-	-	-	-
LAVIPHARM LABORATORIES Inc.	-	-	-	-	-	-	-	-	-	-	-	-	-	-	-	-	-
Πωλήσεις εμπορ/των	-	-	-	-	-	-	-	-	-	-	-	-	-	-	-	-	-
Πωλήσεις Υπηρεσιών	-	-	-	-	-	-	-	-	-	-	-	-	-	-	-	-	-
Εσοδα τόκων	-	-	-	-	-	-	-	-	-	-	-	-	-	-	-	-	-
Λοιπά έσοδα	-	-	-	-	-	-	-	-	-	-	-	-	-	-	-	-	-
PHASEX CORPORATION	-	-	-	-	-	-	-	-	-	-	-	-	-	-	-	-	-
Πωλήσεις εμπορ/των	-	-	-	-	-	-	-	-	-	-	-	-	-	-	-	-	-
Πωλήσεις Υπηρεσιών	-	-	-	-	-	-	-	-	-	-	-	-	-	-	-	-	-
Εσοδα τόκων	-	-	-	-	-	-	-	-	-	-	-	-	-	-	-	-	-
Λοιπά έσοδα	-	-	-	-	-	-	-	-	-	-	-	-	-	-	-	-	-
Laboratoires Lavipharm S.A.	135	-	-	-	-	-	-	-	-	-	-	-	-	-	-	-	-
Πωλήσεις εμπορ/των	135	-	-	-	-	-	-	-	-	-	-	-	-	-	-	-	-
Πωλήσεις Υπηρεσιών	-	-	-	-	-	-	-	-	-	-	-	-	-	-	-	-	-
Εσοδα τόκων	-	-	-	-	-	-	-	-	-	-	-	-	-	-	-	-	-
Λοιπά έσοδα	-	-	-	-	-	-	-	-	-	-	-	-	-	-	-	-	-
LAVIPHARM FRANCE HOLDING	-	-	-	-	-	-	-	-	-	-	-	-	-	-	-	-	-
Πωλήσεις εμπορ/των	-	-	-	-	-	-	-	-	-	-	-	-	-	-	-	-	-
Πωλήσεις Υπηρεσιών	-	-	-	-	-	-	-	-	-	-	-	-	-	-	-	-	-
Εσοδα τόκων	-	-	-	-	-	-	-	-	-	-	-	-	-	-	-	-	-
Λοιπά έσοδα	-	-	-	-	-	-	-	-	-	-	-	-	-	-	-	-	-
HITEX S.A.	-	-	-	-	-	-	-	-	-	-	-	-	-	-	-	-	-
Πωλήσεις εμπορ/των	-	-	-	-	-	-	-	-	-	-	-	-	-	-	-	-	-
Πωλήσεις Υπηρεσιών	-	-	-	-	-	-	-	-	-	-	-	-	-	-	-	-	-
Εσοδα τόκων	-	-	-	-	-	-	-	-	-	-	-	-	-	-	-	-	-
Λοιπά έσοδα	-	-	-	-	-	-	-	-	-	-	-	-	-	-	-	-	-

Πηγή: Στοιχεία από την Εταιρεία και έχουν επισκοπηθεί από τον ανεξάρτητο ορκωτό ελεγκτή – λογιστή.

Απαιτήσεις - Υποχρεώσεις Συνδεδεμένων Εταιρειών της 31.03.2007

(σε χιλ. ευρώ)	Lavipharm A.E.	Lavipharm Hellas A.E.	Castalia Laborator. Dermatol. A.E.	Pharma Logistics A.E.	Pharma Plus A.E.	Lavipharm Active Services A.E.	Νεοφάρμ ΑΕ	LAS Θεσσαλονικη Μ.Ε.Π.Ε.	Καβάλα Φαρμακευτική Α.Ε.	Λάρισα Φαρμακευτική Α.Ε.	LAS Πάτρα Α.Ε.	Laboratoires Lavipharm S.A.	Lavipharm Corporation	Lavipharm Laboratories Inc.	Hitex S.A.	ΣΥΝΟΛΟ
ΥΠΟΧΡΕΩΣΕΙΣ	ΑΠΑΙΤΗΣΕΙΣ															
Lavipharm A.E.		2.593	3.786	7.447	-	2.147	1	-	-	159	119	599	-	-	5	16.856
Lavipharm Hellas A.E.	4.278		-	45	5	3	-	-	-	-	-	6	-	-	-	4.337
Castalia Laborator. Dermatol. A.E.	3.700	107		-	11	-	-	-	-	-	-	-	-	-	-	3.818
Pharma Logistics A.E.	499	-	-		-	99	-	-	-	-	-	-	-	-	-	598
Pharma Plus A.E.	337	-	-	548		-	-	-	-	-	-	-	-	-	-	885
Lavipharm Active Services A.E.	-	-	-	-	98		-	-	-	-	-	-	-	-	-	98
Νεοφάρμ ΑΕ	73	-	-	-	-	15		-	-	-	-	-	-	-	-	88
LAS Θεσσαλονικη Μ.Ε.Π.Ε.	104	-	-	-	-	4.257	-		1	-	-	-	-	-	-	4.362
Καβάλα Φαρμακευτική Α.Ε.	-	-	-	-	-	76	-		-	-	-	-	-	-	-	76
Λάρισα Φαρμακευτική Α.Ε.	-	-	-	-	-	2.910	-	1	22		-	-	-	-	-	2.933
LAS Πάτρα Α.Ε.	-	-	-	-	-	3.432	-	-	-		-	-	-	-	-	3.432
Laboratoires Lavipharm S.A.	1.478	750	-	-	-	-	-	-	-	-		-	-	-	-	2.228
Lavipharm Corporation	3.489	-	-	-	-	-	-	-	-	-	25		-	-	-	3.514
Lavipharm Laboratories Inc.	10.192	-	-	-	-	4	-	-	-	-	-	-		-	-	10.196
Hitex S.A.	-	-	-	-	-	-	-	-	-	-	-	-	1.196		-	1.196
ΣΥΝΟΛΟ	24.150	3.450	3.786	8.040	114	12.943	1	1	23	159	119	630	1.196	-	5	

Πηγή: Στοιχεία από την Εταιρία μη ελεγμένα από Ορκωτό Ελεγκτή – Λογιστή.

3.28.3.4 Διεταιρικές Συναλλαγές μεταξύ των Εταιριών Ομίλου και των σχετιζόμενων μερών για τις χρήσεις 2004 – 2006 & την περίοδο 1.1-31.3.2007

Οι βασικοί μέτοχοι της Εταιρίας κ. Αθανάσιος Λαβίδας και Lavipharm Group Holding, οι εταιρίες με κοινό ιδιοκτησιακό καθεστώς με τη Διοίκηση της Εταιρίας και των θυγατρικών ή των θυγατρικών αυτών των εταιριών, τα οικονομικά εξαρτώμενα μέλη και συγγενείς πρώτου βαθμού (σύζυγοι, τέκνα κ.α.) των μελών του Δ.Σ. και της Διοίκησης δεν έχουν άλλες συναλλαγές με την Εταιρία και τις συνδεδεμένες με αυτήν εταιρίες, πλην αυτών που αναφέρονται στους παρακάτω πίνακες, όσων αναφέρονται στην ενότητα 3.13.5 «Συμβάσεις Μίσθωσης με Συνδεδεμένες και Σχετιζόμενες Εταιρίες», όσων αναφέρονται στην ενότητα 3.34 «Διοικητικά, Διαχειριστικά και Εποπτικά Όργανα και Ανώτερα Διοικητικά Στελέχη Εκδότη», και των μερισμάτων που έχουν λάβει ως μέτοχοι.

ΑΠΑΙΤΗΣΕΙΣ ΕΤΑΙΡΙΩΝ ΟΜΙΛΟΥ ΑΠΟ ΣΧΕΤΙΖΟΜΕΝΑ ΜΕΡΗ ΤΗΣ 31.12.2004												
(ποσά σε χιλ. ευρώ)	Lavipharm A.E.	Lavipharm Hellas A.E.	Castalia Laborator. Dermatol. A.E.	Pharma Logistics A.E.	Pharma Plus S.A.	Lavipharm Active Services A.E.	Laboratoires Lavipharm S.A.	Lavipharm Corporation	Lavipharm Laboratories Inc.	Lavipharm Pharmaceutical Services Ltd.	Lavipharm Distribution Ltd.	ΣΥΝΟΛΟ
LAVISOFT A.E.	1.334	-	-	-	-	149	-	-	-	-	-	1.483
ALFASOFT A.E.	124	-	-	-	-	-	-	-	-	-	-	124
ATLANTIS A.E.	111	-	-	-	-	-	-	-	-	-	-	111
TELMAR A.N.E.	2	-	-	-	-	-	-	-	-	-	-	2
EASTERN EUROPE A.E.	-	-	-	-	-	-	-	-	-	-	-	-
Lavico Inc.	13	119	-	-	-	-	-	-	-	-	-	132
Λοιπά σχετιζόμενα μέρη (φυσικά πρόσωπα)	60	-	-	-	-	-	-	-	-	-	-	60
ΣΥΝΟΛΟ	1.644	119	-	-	-	149	-	-	-	-	-	1.912

Πηγή: Στοιχεία από την Εταιρία μη ελεγμένα από Ορκωτό Ελεγκτή – Λογιστή.

ΥΠΟΧΡΕΩΣΕΙΣ ΕΤΑΙΡΙΩΝ ΟΜΙΛΟΥ ΠΡΟΣ ΣΧΕΤΙΖΟΜΕΝΑ ΜΕΡΗ ΤΗΣ 31.12.2004												
(ποσά σε χιλ. ευρώ)	Lavipharm A.E.	Lavipharm Hellas A.E.	Castalia Laborator. Dermatol. A.E.	Pharma Logistics A.E.	Pharma Plus S.A.	Lavipharm Active Services A.E.	Laboratoires Lavipharm S.A.	Lavipharm Corporation	Lavipharm Laboratories Inc.	Lavipharm Pharmaceutical Services Ltd.	Lavipharm Distribution Ltd.	ΣΥΝΟΛΟ
LAVISOFT A.E.	-	18	-	3	-	-	-	-	-	-	-	21
ALFASOFT A.E.	-	-	-	-	-	-	-	-	-	-	-	-
ATLANTIS A.E.	-	-	-	-	-	-	-	-	-	-	-	-
TELMAR A.N.E.	-	-	-	-	-	-	-	-	-	-	-	-
EASTERN EUROPE A.E.	-	-	-	-	-	-	-	-	-	-	-	-
Lavico Inc.	19	-	-	-	-	-	-	-	-	-	-	19
Λοιπά σχετιζόμενα μέρη (φυσικά πρόσωπα)	104	32	-	51	-	64	-	-	-	-	-	251
Λαβίδας Αθανάσιος (δάνειο)	-	-	-	-	-	-	-	-	-	-	-	-
ΣΥΝΟΛΟ	123	50	-	54	-	64	-	-	-	-	-	291

Πηγή: Στοιχεία από την Εταιρία μη ελεγμένα από Ορκωτό Ελεγκτή – Λογιστή.

ΕΣΟΔΑ ΑΠΟ ΣΧΕΤΙΖΟΜΕΝΕΣ ΕΤΑΙΡΙΕΣ ΠΕΡΙΟΔΟΥ 01.01.2004 - 31.12.2004							
(ποσά σε χιλ. ευρώ)	Lavipharm A.E.	Lavipharm Hellas A.E.	Castalia Laborator. Dermatol. A.E.	Pharma Logistics A.E.	Lavipharm Active Services A.E.	Lavipharm Corporation	ΣΥΝΟΛΟ
LAVISOFT A.E.	65	-	-	-	-	-	65
ALFASOFT A.E.	35	-	-	-	-	-	35
ATLANTIS A.E.	-	-	-	-	-	-	-
TELMAR A.N.E.	-	-	-	-	-	-	-
EASTERN EUROPE A.E.	-	-	-	-	-	-	-
Lavico Inc.	8	19	-	-	-	-	27
Lavipharm Group Holding S.A.	-	-	-	-	-	-	-
Λοιπά σχετιζόμενα μέρη (φυσικά πρόσωπα)	-	-	-	-	-	-	-
ΣΥΝΟΛΟ	108	19	-	-	-	-	127

Πηγή: Στοιχεία από την Εταιρία μη ελεγμένα από Ορκωτό Ελεγκτή – Λογιστή.

ΕΞΟΔΑ ΠΡΟΣ ΣΧΕΤΙΖΟΜΕΝΕΣ ΕΤΑΙΡΙΕΣ ΠΕΡΙΟΔΟΥ 01.01.2004 - 31.12.2004							
(ποσά σε χιλ. ευρώ)	Lavipharm A.E.	Lavipharm Hellas A.E.	Castalia Laborator. Dermatol. A.E.	Pharma Logistics A.E.	Lavipharm Active Services A.E.	Lavipharm Corporation	ΣΥΝΟΛΟ
LAVISOFT A.E.	267	112	-	3	22	-	404
ALFASOFT A.E.	-	-	-	-	-	-	-
ATLANTIS A.E.	-	-	-	-	-	-	-
TELMAR A.N.E.	-	-	-	-	-	-	-
EASTERN EUROPE A.E.	-	-	-	-	-	-	-
Lavico Inc.	-	-	-	-	-	-	-
Lavipharm Group Holding S.A.	-	-	-	-	-	-	-
Λοιπά σχετιζόμενα μέρη (φυσικά πρόσωπα)	-	-	-	-	-	-	-
ΣΥΝΟΛΟ	267	112	-	3	22	-	404

Πηγή: Στοιχεία από την Εταιρία μη ελεγμένα από Ορκωτό Ελεγκτή – Λογιστή.

ΑΠΑΙΤΗΣΕΙΣ ΕΤΑΙΡΙΩΝ ΟΜΙΛΟΥ ΑΠΟ ΣΧΕΤΙΖΟΜΕΝΑ ΜΕΡΗ ΤΗΣ 31.12.2005												
(ποσά σε χιλ. ευρώ)	Lavipharm A.E.	Lavipharm Hellas A.E.	Castalia Laborator. Dermatol. A.E.	Pharma Logistics A.E.	Pharma Plus S.A.	Lavipharm Active Services A.E.	Laboratoires Lavipharm S.A.	Lavipharm Corporation	Lavipharm Laboratories Inc.	Lavipharm Pharmaceutical Services Ltd.	Lavipharm Distribution Ltd.	ΣΥΝΟΛΟ
LAVISOFT A.E.	1.051	17	-	-	-	170	-	-	-	-	-	1.238
ALFASOFT A.E.	215	-	-	-	-	-	-	-	-	-	-	215
ATLANTIS A.E.	352	-	-	-	-	-	-	-	-	-	-	352
TELMAR A.N.E.	3	20	-	-	-	-	-	-	-	-	-	23
EASTERN EUROPE A.E.	33	-	-	2	-	-	-	-	-	-	-	35
Lavico Inc.	17	133	-	-	-	-	99	58	-	-	-	307
Lavipharm Group Holding S.A.	-	-	-	-	-	-	-	22	-	-	-	22
Λοιπά σχετιζόμενα μέρη (φυσικά πρόσωπα)	127	-	-	-	-	-	-	-	-	-	-	127
ΣΥΝΟΛΟ	1.798	170	-	2	-	170	99	80	-	-	-	2.319

Πηγή: Στοιχεία από την Εταιρία μη ελεγμένα από Ορκωτό Ελεγκτή – Λογιστή.

ΥΠΟΧΡΕΩΣΕΙΣ ΕΤΑΙΡΙΩΝ ΟΜΙΛΟΥ ΠΡΟΣ ΣΧΕΤΙΖΟΜΕΝΑ ΜΕΡΗ ΤΗΣ 31.12.2005												
(ποσά σε χιλ. ευρώ)	Lavipharm A.E.	Lavipharm Hellas A.E.	Castalia Laborator. Dermatol. A.E.	Pharma Logistics A.E.	Pharma Plus S.A.	Lavipharm Active Services A.E.	Laboratoires Lavipharm S.A.	Lavipharm Corporation	Lavipharm Laboratories Inc.	Lavipharm Pharmaceutical Services Ltd.	Lavipharm Distribution Ltd.	ΣΥΝΟΛΟ
LAVISOFT A.E.	-	-	-	20	-	-	-	-	-	-	-	20
ALFASOFT A.E.	-	-	-	-	-	-	-	-	-	-	-	-
ATLANTIS A.E.	-	-	-	-	-	-	-	-	-	-	-	-
TELMAR A.N.E.	-	-	-	-	-	-	-	-	-	-	-	-
EASTERN EUROPE A.E.	-	-	-	-	-	-	-	-	-	-	-	-
Lavico Inc.	22	-	-	-	-	-	-	-	-	-	-	22
Lavipharm Group Holding S.A.	-	-	-	-	-	-	-	-	-	-	-	-
Λοιπά σχετιζόμενα μέρη (φυσικά πρόσωπα)	51	44	2	37	117	4	-	-	-	-	-	255
Λαβίδας Αθανάσιος (δάνειο)	-	-	-	-	-	-	-	3.253	-	-	-	3.253
ΣΥΝΟΛΟ	73	44	2	57	117	4	-	3.253	-	-	-	3.550

Πηγή: Στοιχεία από την Εταιρία μη ελεγμένα από Ορκωτό Ελεγκτή – Λογιστή.

ΕΞΟΔΑ ΑΠΟ ΣΧΕΤΙΖΟΜΕΝΕΣ ΕΤΑΙΡΙΕΣ ΠΕΡΙΟΔΟΥ 01.01.2005 - 31.12.2005							
(ποσά σε χιλ. ευρώ)	Lavipharm A.E.	Lavipharm Hellas A.E.	Castalia Laborator. Dermatol. A.E.	Pharma Logistics A.E.	Lavipharm Active Services A.E.	Lavipharm Corporation	ΣΥΝΟΛΟ
LAVISOFT A.E.	44	-	-	-	-	-	44
ALFASOFT A.E.	21	-	-	-	-	-	21
ATLANTIS A.E.	-	-	-	-	-	-	-
TELMAR A.N.E.	-	-	-	-	-	-	-
EASTERN EUROPE A.E.	-	-	-	-	-	-	-
Lavico Inc.	1	3	-	-	-	-	4
Lavipharm Group Holding S.A.	-	-	-	-	-	-	-
Lavipharm Pharmaceutical Services Ltd.	-	-	-	-	-	-	-
Λοιπά σχετιζόμενα μέρη (φυσικά πρόσωπα)	-	-	-	-	-	-	-
ΣΥΝΟΛΟ	66	3	-	-	-	-	69

Πηγή: Στοιχεία από την Εταιρία μη ελεγμένα από Ορκωτό Ελεγκτή – Λογιστή.

ΕΞΟΔΑ ΠΡΟΣ ΣΧΕΤΙΖΟΜΕΝΕΣ ΕΤΑΙΡΙΕΣ ΠΕΡΙΟΔΟΥ 01.01.2005 - 31.12.2005							
(ποσά σε χιλ. ευρώ)	Lavipharm A.E.	Lavipharm Hellas A.E.	Castalia Laborator. Dermatol. A.E.	Pharma Logistics A.E.	Lavipharm Active Services A.E.	Lavipharm Corporation	ΣΥΝΟΛΟ
LAVISOFT A.E.	175	-	-	-	15	18	208
ALFASOFT A.E.	-	-	-	-	-	-	0
ATLANTIS A.E.	-	-	-	-	-	-	0
TELMAR A.N.E.	-	-	-	-	-	-	0
EASTERN EUROPE A.E.	-	-	-	-	-	-	0
Lavico Inc.	-	-	-	-	-	-	0
Lavipharm Group Holding S.A.	-	-	-	-	-	-	0
Lavipharm Pharmaceutical Services Ltd.	-	-	-	-	-	-	0
Λοιπά σχετιζόμενα μέρη (φυσικά πρόσωπα)	-	-	-	-	-	304	304
ΣΥΝΟΛΟ	175	0	0	15	18	304	512

Πηγή: Στοιχεία από την Εταιρία μη ελεγμένα από Ορκωτό Ελεγκτή – Λογιστή.

ΑΠΑΙΤΗΣΕΙΣ ΕΤΑΙΡΙΩΝ ΟΜΙΛΟΥ ΑΠΟ ΣΧΕΤΙΖΟΜΕΝΑ ΜΕΡΗ ΤΗΣ 31.12.2006										
(ποσά σε χιλ. ευρώ)	Lavipharm A.E.	Lavipharm Hellas A.E.	Castalia Laborator. Dermatol. A.E.	Pharma Logistics A.E.	Pharma Plus S.A.	Lavipharm Active Services A.E.	Laboratoires Lavipharm S.A.	Lavipharm Corporation	Lavipharm Laboratories Inc.	ΣΥΝΟΛΟ
LAVISOFT A.E.	678	17	-	-	-	138	-	-	-	833
ALFASOFT A.E.	254	-	-	-	-	-	-	-	-	254
ATLANTIS A.E.	368	-	-	-	-	-	-	-	-	368
TELMAR A.E.	4	-	-	-	-	-	-	-	-	4
EASTERN EUROPE A.E.	40	-	-	2	-	-	-	-	-	42
Lavico Inc.	24	133	-	-	-	-	89	55	-	301
Lavipharm Group Holding S.A.	-	-	-	-	-	-	-	28	-	28
Lavipharm Pharmaceutical Services Ltd.	7	-	-	-	-	14	-	-	-	21
Lavipharm Distribution Ltd.	-	1	-	-	-	24	-	-	-	25
Lavipharm Cyprus Ltd.	-	143	-	-	-	-	-	-	-	143
Λοιπά σχετιζόμενα μέρη (φυσικά πρόσωπα)	74	3	-	-	-	-	-	-	-	77
ΣΥΝΟΛΟ	1.449	297	-	2	-	176	89	83	-	2.096

Πηγή: Στοιχεία από την Εταιρία και έχουν ελεγχθεί από τον ανεξάρτητο ορκωτό ελεγκτή – λογιστή.

ΥΠΟΧΡΕΩΣΕΙΣ ΕΤΑΙΡΙΩΝ ΟΜΙΛΟΥ ΠΡΟΣ ΣΧΕΤΙΖΟΜΕΝΑ ΜΕΡΗ ΤΗΣ 31.12.2006										
(ποσά σε χιλ. ευρώ)	Lavipharm A.E.	Lavipharm Hellas A.E.	Castalia Laborator. Dermatol. A.E.	Pharma Logistics A.E.	Pharma Plus S.A.	Lavipharm Active Services A.E.	Laboratoires Lavipharm S.A.	Lavipharm Corporation	Lavipharm Laboratories Inc.	ΣΥΝΟΛΟ
LAVISOFT A.E.	109	-	1	23	6	1	-	-	-	140
ALFASOFT A.E.	-	-	-	-	-	-	-	-	-	-
ATLANTIS A.E.	-	-	-	-	-	-	-	-	-	-
TELMAR A.E.	-	51	-	-	-	-	-	-	-	51
EASTERN EUROPE A.E.	-	-	-	-	-	-	-	-	-	-
Lavico Inc.	38	-	-	-	-	-	-	-	-	38
Lavipharm Group Holding S.A.	-	-	-	-	-	-	50	-	-	50
Lavipharm Pharmaceutical Services Ltd.	-	-	-	-	-	-	-	-	-	-
Lavipharm Distribution Ltd.	-	-	-	-	-	-	-	-	-	-
Lavipharm Cyprus Ltd.	-	-	20	-	-	-	-	-	-	20
Λοιπά σχετιζόμενα μέρη (φυσικά πρόσωπα)	75	241	2	-	75	-	-	-	-	393
ΣΥΝΟΛΟ	222	292	23	23	81	1	50	-	-	692

Πηγή: Στοιχεία από την Εταιρία και έχουν ελεγχθεί από τον ανεξάρτητο ορκωτό ελεγκτή – λογιστή.

ΕΞΟΔΑ ΑΠΟ ΣΧΕΤΙΖΟΜΕΝΕΣ ΕΤΑΙΡΙΕΣ ΠΕΡΙΟΔΟΥ 01.01.2006 - 31.12.2006						
(ποσά σε χιλ. ευρώ)	Lavipharm A.E.	Lavipharm Hellas A.E.	Castalia Laborator. Dermatol. A.E.	Pharma Logistics A.E.	Lavipharm Corporation	ΣΥΝΟΛΟ
LAVISOFT A.E.	44					44
ALFASOFT A.E.	35					35
ATLANTIS A.E.	1					1
TELMAR A.N.E.	1					1
EASTERN EUROPE A.E.						-
Lavico Inc.	2					2
Lavipharm Group Holding S.A.					8	8
Lavipharm Distribution Ltd.		1				1
Lavipharm Cyprus Ltd.		69				69
Λοιπά σχετιζόμενα μέρη (φυσικά πρόσωπα)						-
ΣΥΝΟΛΟ	83	70	-	-	8	161

Πηγή: Στοιχεία από την Εταιρία και έχουν ελεγχθεί από τον ανεξάρτητο ορκωτό ελεγκτή – λογιστή.

ΕΞΟΔΑ ΠΡΟΣ ΣΧΕΤΙΖΟΜΕΝΕΣ ΕΤΑΙΡΙΕΣ ΠΕΡΙΟΔΟΥ 01.01.2006 - 31.12.2006						
(ποσά σε χιλ. ευρώ)	Lavipharm A.E.	Lavipharm Hellas A.E.	Castalia Laborator. Dermatol. A.E.	Pharma Logistics A.E.	Lavipharm Corporation	ΣΥΝΟΛΟ
LAVISOFT A.E.	252	-	1	2	-	255
ALFASOFT A.E.	-	-	-	-	-	-
ATLANTIS A.E.	-	-	-	-	-	-
TELMAR A.N.E.	-	70	-	-	-	70
EASTERN EUROPE A.E.	-	-	-	-	-	-
Lavico Inc.	52	-	-	-	-	52
Lavipharm Group Holding S.A.	-	-	-	-	-	-
Lavipharm Distribution Ltd.	-	-	-	-	-	-
Lavipharm Cyprus Ltd.	-	2	8	-	-	10
Λοιπά σχετιζόμενα μέρη (φυσικά πρόσωπα)	130	-	-	-	-	130
ΣΥΝΟΛΟ	434	72	9	2	-	517

Πηγή: Στοιχεία από την Εταιρία και έχουν ελεγχθεί από τον ανεξάρτητο ορκωτό ελεγκτή – λογιστή.

ΑΠΑΙΤΗΣΕΙΣ ΕΤΑΙΡΙΩΝ ΟΜΙΛΟΥ ΑΠΟ ΣΧΕΤΙΖΟΜΕΝΑ ΜΕΡΗ ΤΗΣ 31.03.2007										
(ποσά σε χιλ. ευρώ)	Lavipharm A.E.	Lavipharm Hellas A.E.	Castalia Laborator. Dermatol. A.E.	Pharma Logistics A.E.	Pharma Plus S.A.	Lavipharm Active Services A.E.	Laboratoires Lavipharm S.A.	Lavipharm Corporation	Lavipharm Laboratories Inc.	ΣΥΝΟΛΟ
LAVISOFT A.E.	1.212	17	-	-	-	53	-	-	-	1.282
ALFASOFT A.E.	258	-	-	-	-	-	-	-	-	258
ATLANTIS A.E.	369	-	-	-	-	-	-	-	-	369
TELMAR A.E.	4	-	-	-	-	-	-	-	-	4
EASTERN EUROPE A.E.	40	-	-	2	-	-	-	-	-	42
Lavico Inc.	24	133	-	-	-	-	89	46	-	292
Lavipharm Group Holding S.A.	1	-	-	-	-	-	-	30	-	31
Lavipharm Pharmaceutical Services Ltd.	7	144	-	-	-	14	-	-	-	165
Lavipharm Distribution Ltd.	-	-	-	-	-	24	-	-	-	24
Lavipharm Cyprus Ltd.	-	-	-	-	-	-	-	-	-	-
Λοιπά σχετιζόμενα μέρη (φυσικά πρόσωπα)	81	-	-	-	-	-	-	-	-	81
ΣΥΝΟΛΟ	1.996	294	-	2	-	91	89	76	-	2.548

Πηγή: Στοιχεία από την Εταιρία και έχουν επισκοπηθεί από τον ανεξάρτητο ορκωτό ελεγκτή – λογιστή.

ΥΠΟΧΡΕΩΣΕΙΣ ΕΤΑΙΡΙΩΝ ΟΜΙΛΟΥ ΠΡΟΣ ΣΧΕΤΙΖΟΜΕΝΑ ΜΕΡΗ ΤΗΣ 31.03.2007										
(ποσά σε χιλ. ευρώ)	Lavipharm A.E.	Lavipharm Hellas A.E.	Castalia Laborator. Dermatol. A.E.	Pharma Logistics A.E.	Pharma Plus S.A.	Lavipharm Active Services A.E.	Laboratoires Lavipharm S.A.	Lavipharm Corporation	Lavipharm Laboratories Inc.	ΣΥΝΟΛΟ
LAVISOFT A.E.	676	-	1	23	6	1	-	-	-	707
ALFASOFT A.E.	-	-	-	-	-	-	-	-	-	-
ATLANTIS A.E.	-	-	-	-	-	-	-	-	-	-
TELMAR A.E.	-	51	-	-	-	-	-	-	-	51
EASTERN EUROPE A.E.	-	-	-	-	-	-	-	-	-	-
Lavico Inc.	21	-	-	-	-	-	-	-	-	21
Lavipharm Group Holding S.A.	-	-	-	-	-	-	50	-	-	50
Lavipharm Pharmaceutical Services Ltd.	-	-	-	-	-	-	-	-	-	-
Lavipharm Distribution Ltd.	-	-	23	-	-	-	-	-	-	23
Lavipharm Cyprus Ltd.	-	-	-	-	-	-	-	-	-	-
Λοιπά σχετιζόμενα μέρη (φυσικά πρόσωπα)	69	24	7	-	75	17	-	-	-	192
ΣΥΝΟΛΟ	766	75	31	23	81	18	50	-	-	1.044

Πηγή: Στοιχεία από την Εταιρία και έχουν επισκοπηθεί από τον ανεξάρτητο ορκωτό ελεγκτή – λογιστή.

ΕΣΟΔΑ ΑΠΟ ΣΧΕΤΙΖΟΜΕΝΕΣ ΕΤΑΙΡΙΕΣ ΠΕΡΙΟΔΟΥ 01.01.2007 - 31.03.2007

(ποσά σε χιλ. ευρώ)	Lavipharm A.E.	Lavipharm Hellas A.E.	Castalia Laborator. Dermatol. A.E.	Pharma Logistics A.E.	Lavipharm Active Services A.E.	ΣΥΝΟΛΟ
LAVISOFT A.E.	21	-	-	-	-	21
ALFASOFT A.E.	9	-	-	-	-	9
ATLANTIS A.E.	-	-	-	-	-	-
TELMAR A.N.E.	-	-	-	-	-	-
EASTERN EUROPE A.E.	-	-	-	-	-	-
Lavico Inc.	-	-	-	-	-	-
Lavipharm Group Holding S.A.	-	-	-	-	-	-
Lavipharm Cyprus Ltd.	-	-	-	-	-	-
Λοιπά σχετιζόμενα μέρη (φυσικά πρόσωπα)	-	-	-	-	-	-
ΣΥΝΟΛΟ	30	-	-	-	-	30

Πηγή: Στοιχεία από την Εταιρία και έχουν επισκοπηθεί από τον ανεξάρτητο ορκωτό ελεγκτή – λογιστή.

ΕΞΟΔΑ ΠΡΟΣ ΣΧΕΤΙΖΟΜΕΝΕΣ ΕΤΑΙΡΙΕΣ ΠΕΡΙΟΔΟΥ 01.01.2007 - 31.03.2007

(ποσά σε χιλ. ευρώ)	Lavipharm A.E.	Lavipharm Hellas A.E.	Castalia Laborator. Dermatol. A.E.	Pharma Logistics A.E.	Lavipharm Active Services A.E.	ΣΥΝΟΛΟ
LAVISOFT A.E.	77	-	-	-	4	81
ALFASOFT A.E.	-	-	-	-	-	-
ATLANTIS A.E.	-	-	-	-	-	-
TELMAR A.N.E.	-	-	-	-	-	-
EASTERN EUROPE A.E.	-	-	-	-	-	-
Lavico Inc.	8	-	-	-	-	8
Lavipharm Group Holding S.A.	-	-	-	-	-	-
Lavipharm Cyprus Ltd.	-	-	3	-	-	3
Λοιπά σχετιζόμενα μέρη (φυσικά πρόσωπα)	20	38	11	-	-	69
ΣΥΝΟΛΟ	105	38	14	-	4	161

Πηγή: Στοιχεία από την Εταιρία και έχουν επισκοπηθεί από τον ανεξάρτητο ορκωτό ελεγκτή – λογιστή.

3.29 ΣΗΜΑΝΤΙΚΕΣ ΑΛΛΑΓΕΣ ΣΤΗ ΧΡΗΜΑΤΟΟΙΚΟΝΟΜΙΚΗ Η ΕΜΠΟΡΙΚΗ ΘΕΣΗ ΤΗΣ ΕΤΑΙΡΙΑΣ

Σύμφωνα με δήλωση του Ορκωτό Ελεγκτή - Λογιστή κ. Γεώργιο Δεληγιάννη (Α.Μ. ΣΟΕΛ 15791) της ελεγκτικής εταιρίας Grant Thornton, με βάση την εργασία που διενεργήθηκε και την έκθεση του ανεξάρτητου νομικού ελέγχου που διενεργήθηκε για λογαριασμό του συμβούλου έκδοσης, δεν τέθηκαν υπόψη του γεγονότα τα οποία βρίσκονται σε εξέλιξη, δεν απεικονίζονται στις οικονομικές καταστάσεις και θα μπορούσαν να επηρεάσουν αρνητικά την οικονομική κατάσταση και την περιουσιακή διάρθρωση του ομίλου, εκτός από την περίπτωση αρνητικής εξέλιξης στη διάθεση του φαρμάκου της φαινανύλης στις Η.Π.Α. Σε αυτήν την περίπτωση η αρνητική επίδραση στην οικονομική κατάσταση και την περιουσιακή διάρθρωση της Εταιρίας θα είναι σημαντική.

Επίσης, σε συνέχεια της ανωτέρω δήλωσης ο Ορκωτός Ελεγκτής – Λογιστής θεωρεί ότι με βάση τις ενδεχόμενες υποχρεώσεις που προκύπτουν από δικαστικές υποθέσεις που εμπλέκεται ο Όμιλος και αναφέρονται στις οικονομικές καταστάσεις και στην έκθεση του ανεξάρτητου νομικού ελέγχου, δεν μπορεί να επηρεαστεί η οικονομική κατάσταση του Ομίλου από τυχόν αρνητική έκβαση των υποθέσεων αυτών

3.30 ΟΥΚΙΝΗ ΓΕΓΟΝΟΤΑ

Σύμφωνα με δήλωση του Ανεξάρτητου Ορκωτού Ελεγκτή - Λογιστή κ. Γεώργιο Δεληγιάννη (Α.Μ. ΣΟΕΛ 15791) της ελεγκτικής εταιρίας Grant Thornton, καθόσον γνωρίζει και σύμφωνα με την από 22.6.2007 επιστολή παραστάσεων της Διοίκησης της LAVIPHARM A.E. προς την ελεγκτική εταιρία Grant Thornton, δεν υπάρχουν άλλα στοιχεία ούτε έχουν συμβεί άλλα γεγονότα μέχρι την ημερομηνία ολοκλήρωσης του οικονομικού ελέγχου, τα οποία δύναται να έχουν ή έχουν σημαντική επίδραση στην εκτίμηση της περιουσίας, της χρηματοοικονομικής κατάστασης, των αποτελεσμάτων, των ταμειακών ροών και των προοπτικών του Ομίλου, εκτός των κάτωθι:

- Η Επαναληπτική Έκτακτη Γενική Συνέλευση της LAVIPHARM A.E. η οποία πραγματοποιήθηκε στις 23 Μαΐου 2007, με μόνο θέμα την αύξηση του Μετοχικού Κεφαλαίου της Εταιρείας, αποφάσισε ομόφωνα την αύξηση του Μετοχικού Κεφαλαίου της Εταιρίας με καταβολή μετρητών και δικαίωμα προτίμησης υπέρ των παλαιών μετόχων της με αναλογία 3 νέες προς 10 παλαιές μετοχές. Συνολικά θα εκδοθούν 11.787.930 νέες κοινές ονομαστικές μετοχές ονομαστικής αξίας 1 ευρώ έκαστη και τιμή διάθεσης € 3,20 για κάθε μία νέα μετοχή. Τα συνολικά κεφάλαια τα οποία αναμένεται να αντληθούν ανέρχονται σε € 37.721.376. Η Γενική Συνέλευση όρισε ότι όλες οι νέες μετοχές θα δικαιούνται μέρισμα για την εταιρική χρήση 1.1- 31.12.2007.
- Στις 18/6/2007 ολοκληρώθηκε ο φορολογικός έλεγχος της εταιρείας LAVIPHARM A.E. για τις χρήσεις 2003 έως 2005, σύμφωνα με την εκθέσεις των ελέγχων προέκυψαν τα παρακάτω συμβιβασθέντα καταβλητέα ποσά:

	2003	2004	2005	Σύνολο
Φορολογία Εισοδήματος	896.953,00	1.284.121,00	475.384,00	2.656.458,00
Φόρου Προστιθέμενης Αξίας	59.909,01	490,69	30.504,08	90.903,78
Τέλη χαρτόσημου	133.051,20	0,00	0,00	133.051,20
Φόρος μεγάλης ακίνητης περιουσίας	0,00	0,00	19736,71	19.736,71
Πρόστιμο	36.963,00	360,00	12.481,00	49.804,00
Σύνολα	1.126.876,21	1.284.971,69	538.105,79	2.949.953,69

Για τον φορολογικό έλεγχο, η Εταιρία είχε σχηματίσει πρόβλεψη έως τις 31/12/2005 ύψους € 560.000,00 €.

3.31 ΜΕΡΙΣΜΑΤΙΚΗ ΠΟΛΙΤΙΚΗ

Ο πίνακας που ακολουθεί παρουσιάζει τη μερισματική πολιτική που ακολούθησε η Εταιρία κατά τη διάρκεια των χρήσεων 2004-2006, όπως προκύπτει από τις εγκεκριμένες από τις Τακτικές Γενικές Συνελεύσεις των μετόχων Δημοσιευμένες Οικονομικές Καταστάσεις της LAVIPHARM χρήσεων 2004-2006, που συντάχθηκαν βάσει των Διεθνών Προτύπων Χρηματοοικονομικής Πληροφόρησης:

ΜΕΡΙΣΜΑΤΙΚΗ ΠΟΛΙΤΙΚΗ			
(σε χιλ. €)	2004	2005	2006
Κέρδη μετά από φόρους	6.396	2.497	7.376
Μείον: Τακτικό Αποθεματικό	6	330	369
Κέρδη μετά από φόρους & μετά την αφαίρεση του Τακτικού Αποθεματικού	6.390	2.167	7.007
Συνολικό Μέρισμα	1.573	-	2.453
% επί των προς διάθεση κερδών	24,6%	0,0%	35,0%
Μέρισμα ανά μετοχή	0,04	0,00	0,06

Σημείωση: Το μέρισμα ανά μετοχή έχει υπολογιστεί με βάση τον αριθμό των μετοχών στο τέλος κάθε χρήσης.

Η μερισματική απόδοση για τους μετόχους της Εταιρίας, συνδέεται άμεσα με τα αποτελέσματα της σε ετήσια βάση. Ως εκ τούτου, ενέχει ο κίνδυνος σε κάποιες χρήσεις να μη διανεμηθούν μερίσματα στους μετόχους. Σημειώνεται ότι για τις χρήσεις 2003 και 2005, η Εταιρία δε διένειμε μέρισμα στους μετόχους της. Με δεδομένο ότι τα κέρδη της χρήσης 2005 δεν συμπεριελάμβαναν λειτουργικά κέρδη η εταιρία δεν προέβει σε διανομή μερίσματος.

Κατά την Ελληνική Νομοθεσία, το ελάχιστο μέρισμα που διατίθεται ετησίως στους μετόχους δεν μπορεί να είναι μικρότερο από το 35% των κερδών προ φόρων, αφαιρουμένων των εταιρικών βαρών, του τακτικού αποθεματικού και του αναλογούντος φόρου.

Το μέρισμα καταβάλλεται στους μετόχους εντός δύο μηνών από την Ετήσια Τακτική Γενική Συνέλευση που ενέκρινε τις οικονομικές καταστάσεις της Εταιρίας.

Βάσει συμβάσεων χρηματοδότησης που έχει συνάψει η Εταιρία, αυτή υποχρεώνεται να διανέμει το ελάχιστο επιτρεπόμενο από τη νομοθεσία μέρισμα.

3.32 ΠΛΗΡΟΦΟΡΙΕΣ ΓΙΑ ΤΙΣ ΤΑΞΕΙΣ

Σύμφωνα με την Εταιρία, σημαντικό ρόλο στην στρατηγική και στην εξέλιξη των μεγεθών του Ομίλου στην Ελλάδα αναμένεται να έχουν:

- Η παραγωγή στην Ελλάδα προϊόντων για εξαγωγή στο εξωτερικό (LAVIPHARM A.E.).
- Το άνοιγμα νέων αγορών για το υπάρχον προϊόν νιτρογλυκερίνης, το οποίο ήδη πωλείται σε πολλές Ευρωπαϊκές χώρες και από το 2006 και στον Καναδά.
- Η εμπορική διάθεση στην Αμερική (Lavipharm Corp.) του διαδερμικού συστήματος κατά του πόνου (φαιντανύλη) που έχει ήδη λάβει την έγκριση για την κυκλοφορία του στις Η.Π.Α. και η επικείμενη κυκλοφορία στην ευρωπαϊκή αγορά (συμπεριλαμβανομένης και της ελληνικής), ο φάκελος του οποίου (εκτός από τις ΗΠΑ) έχει ήδη κατατεθεί στην Ευρώπη και για τις ανάγκες της οποίας το προϊόν θα παράγεται στις εργοστασιακές εγκαταστάσεις της Εταιρίας στην Ελλάδα.
- Η ανάπτυξη ενός νέου προϊόντος για την αντιμετώπιση της υπέρτασης.
- Η πραγματοποίηση επενδύσεων σε κτίρια και μηχανολογικό εξοπλισμό προκειμένου να αυξηθεί η δυναμικότητα της Εταιρίας ούτως ώστε να καλύψει τις ανάγκες από την αναμενόμενη αύξηση της εξαγωγικής δραστηριότητας της και των νέων συνεργασιών που σχεδιάζονται για την ανάπτυξη και παραγωγή προϊόντων προηγμένης τεχνολογίας στην Ελλάδα.
- Η ανάπτυξη των δραστηριοτήτων που σχετίζονται με την εμπορική διάθεση φαρμάκων (Lavipharm Hellas) και δερμοκαλλυντικών (Castalia Laboratoires Dermatologiques), με την παροχή υπηρεσιών φαρμακαποθήκης (L.A.S.) και την παροχή εξειδικευμένων υπηρεσιών προς φαρμακεία και τρίτους (Pharma Logistics, Pharma PLUS). Σημαντικό ρόλο στην ανάπτυξη των εμπορικών δραστηριοτήτων των εταιριών του Ομίλου στην Ελλάδα εκτιμάται ότι θα διαδραματίσει η κυκλοφορία των προβλεπόμενων νέων προϊόντων τα επόμενα χρόνια και η ολοκλήρωση του νέου κέντρου διανομής στον Αυλώνα, Αττικής, ούτως ώστε ο Όμιλος να είναι προετοιμασμένος να ανταποκριθεί στην αυξανόμενη ζήτηση των προϊόντων και υπηρεσιών της.

Βάσει των ανωτέρω, προβλέπεται:

- Υγιής ανάπτυξη στις πωλήσεις και τα κέρδη τόσο της μητρικής εταιρίας όσο και του Ομίλου και
- Θετική επίδραση στα αποτελέσματα του Ομίλου από την ανεξάρτητη δραστηριότητα του υποομίλου της Lavipharm Corp. στις ΗΠΑ.

Επίσης, αναμένονται επιχειρηματικές ευκαιρίες από την κυκλοφορία νέων καινοτόμων προϊόντων που δεν έχουν περιληφθεί στο πενταετές επιχειρησιακό πλάνο της Εταιρίας και τα οποία είτε βρίσκονται επί του παρόντος στο στάδιο της ανάπτυξης, είτε έχει ολοκληρωθεί η ανάπτυξή τους και σχεδιάζεται η κατάθεση του φακέλου τους στις αρμόδιες αρχές για την λήψη της σχετικής έγκρισης για την κυκλοφορίας τους.

3.33 ΠΡΟΒΛΕΨΕΙΣ ΒΑΣΙΚΩΝ ΜΕΤΕΘΩΝ ΤΟΥ ΟΜΙΛΟΥ LAVIPHARM ΓΙΑ ΤΗΝ ΠΕΡΙΟΔΟ 2007 - 2010

Στο πλαίσιο των υποχρεώσεων περί τακτικής ενημέρωσης που προβλέπεται από τον Κανονισμό του Χρηματιστηρίου Αθηνών, η διοίκηση της Εταιρίας προέβη σε ενημέρωση προς τους αναλυτές στις 25/6/2007. Αναπαροκρινόμενη σε αιτήματα των μετόχων, αλλά, και της επενδυτικής κοινότητας γενικότερα, αναφορικά με την ποσοτική επίδραση της επικείμενης εμπορικής διάθεσης του διαδερμικού συστήματος φαιντανύλης της θυγατρικής εταιρίας του Ομίλου Lavipharm Corp. στα ενοποιημένα μεγέθη, η παρουσίαση που πραγματοποιήθηκε συμπεριελάμβανε τα ακόλουθα:

- α) στοιχεία για τις αγορές των Η.Π.Α. και της Ευρώπης και
- β) πιθανά σενάρια απόκτησης μεριδίου αγοράς και τη δυνητική επίδραση στις Πωλήσεις και το EBITDA του Ομίλου

Με στόχο την όσο το δυνατόν ακριβέστερη και πληρέστερη ενημέρωση του επενδυτικού κοινού, αλλά και κάθε ενδιαφερόμενου, ακολουθούν κάποιες επιπλέον πληροφορίες και διευκρινήσεις αναφορικά με την εν λόγω παρουσίαση:

Παραδοχές σχετικά με την Αγορά του Διαδερμικού Συστήματος Φαιντανύλης στις ΗΠΑ

- Μέγεθος της αγοράς σήμερα (ετήσια βάση): \$900 εκατ. (€700εκατ.)
- Υπάρχων ανταγωνισμός: Mylan, Sandoz και J&J
- Πιθανά σενάρια μεριδίου αγοράς για τη Lavipharm Corp. το 2007:

Μερίδιο Αγοράς	10%	20%	25%
Πωλήσεις (€ εκατ.)	33	66	83
EBITDA (€ εκατ.)	20	40	50

Υποθέσεις:

- 1) Το μέγεθος της αγοράς μειώνεται σε \$700 εκατ. (€550 εκατ.) λόγω εισαγωγής νέων προϊόντων generic το 2007.
- 2) Οι πωλήσεις αντικατοπτρίζουν καθαρά ποσά / εισροές στην Lavipharm πχ. στο σενάριο μεριδίου αγοράς 10%, το ποσό της χονδρικής πώλησης είναι €55 εκατ. εκ των οποίων €55εκατ. x 60% = €33εκατ. είναι η εισροή της Lavipharm – το υπόλοιπο 40% είναι το μερίδιο του διανομέα (Dava Pharmaceuticals).

Παραδοχές σχετικά με το Διαδερμικό Σύστημα Φαιντανύλης

Το διαδερμικό σύστημα φαιντανύλης αποτελεί το πρώτο προϊόν ίδιας έρευνας και ανάπτυξης της θυγατρικής εταιρείας του Ομίλου στις Η.Π.Α (Lavipharm Corp.). Ως εκ τούτου, η εμπορική διάθεση του προϊόντος αναμένεται να επιφέρει σημαντικότερη αύξηση των πωλήσεων και της κερδοφορίας της. Οι παραδοχές και οι εκτιμήσεις που έχουν γίνει, βασίζονται σε μελέτες και αναλύσεις της αγοράς των Η.Π.Α., καθώς και σε υφιστάμενες παραγγελίες από την Dava Pharmaceuticals, η οποία έχει αναλάβει την προώθηση και διανομή του προϊόντος στα πλαίσια εμπορικού συμβολαίου.

Το εν λόγω συμβόλαιο βασίζεται σε “profit sharing”, δηλαδή οι δύο εταιρείες (Lanipharma – Dava) μοιράζονται ισόποσα τα μικτά κέρδη από τις πωλήσεις του προϊόντος. Επιπλέον, η Lanipharma τιμολογεί και το κόστος της, συνεπώς οι καθαρές πωλήσεις της Lanipharma θα ανέρχονται περίπου στο 60% επί των χονδρικών πωλήσεων, ενώ ο διανομέας θα λαμβάνει το υπόλοιπο 40%.

Σήμερα, στην αγορά των Η.Π.Α. κυκλοφορεί τόσο το πρωτότυπο φάρμακο της Johnson & Johnson, όσο και δύο generic φάρμακα της Mylan και της Sandoz.

Η αγορά για το συγκεκριμένο διαδερμικό σύστημα στις Η.Π.Α. σύμφωνα με δημοσιευμένα στοιχεία, εκτιμάται ότι θα έχει αυξητικές τάσεις κατά τα έτη 2007 – 2010 (Πηγή: Bear, Stearns & Co. Inc. estimates; IMS Health).

Ειδικότερες Παραδοχές:

- α) Η αγορά των ΗΠΑ για το συγκεκριμένο προϊόν θα διαμορφωθεί, στα πλαίσια του ανταγωνισμού τιμών, σε \$700 εκατ. το 2007
- β) Η έναρξη εμπορικής διάθεσης του προϊόντος στις Η.Π.Α. από το Όμιλο θα λάβει χώρα το β' εξάμηνο του 2007
- γ) Το εκτιμώμενο μερίδιο αγοράς του προϊόντος φαιντανύλης για τα έτη 2007 και 2008: 10%
- δ) Η εμπορική διάθεση του διαδερμικού συστήματος φαιντανύλης στον Καναδά και στην Ευρώπη, όπου ήδη έχουν συναφθεί εμπορικές συμφωνίες με τρίτες εταιρείες για την προώθηση και διανομή του, αναμένεται το 2008
- ε) Έχει προβλεφθεί μείωση του μεριδίου αγοράς από το 2009, λόγω εκτιμώμενης εισόδου ενός επιπλέον ανταγωνιστικού προϊόντος στην αγορά των Η.Π.Α.

Ακολούθως παρατίθεται πρόβλεψη των βασικών μεγεθών (Πωλήσεις, EBITDA) του Ομίλου για την περίοδο 2007 – 2010, η οποία έχει ελεγχθεί από τον Ανεξάρτητου Ορκωτού Ελεγκτή - Λογιστή κ. Γεώργιο Δεληγιάννη (Α.Μ. ΣΟΕΛ 15791) της ελεγκτικής εταιρίας Grant Thornton και εκδόθηκε η έκθεση ελέγχου διασφάλισης που παρουσιάζεται στην παρούσα ενότητα.

3.33.1 Εκτιμώμενες Πωλήσεις και EBITDA Ομίλου

Στον πίνακα που ακολουθεί παρατίθεται η πρόβλεψη των βασικών μεγεθών (Πωλήσεις, EBITDA) του Ομίλου για την περίοδο 2007 – 2010.

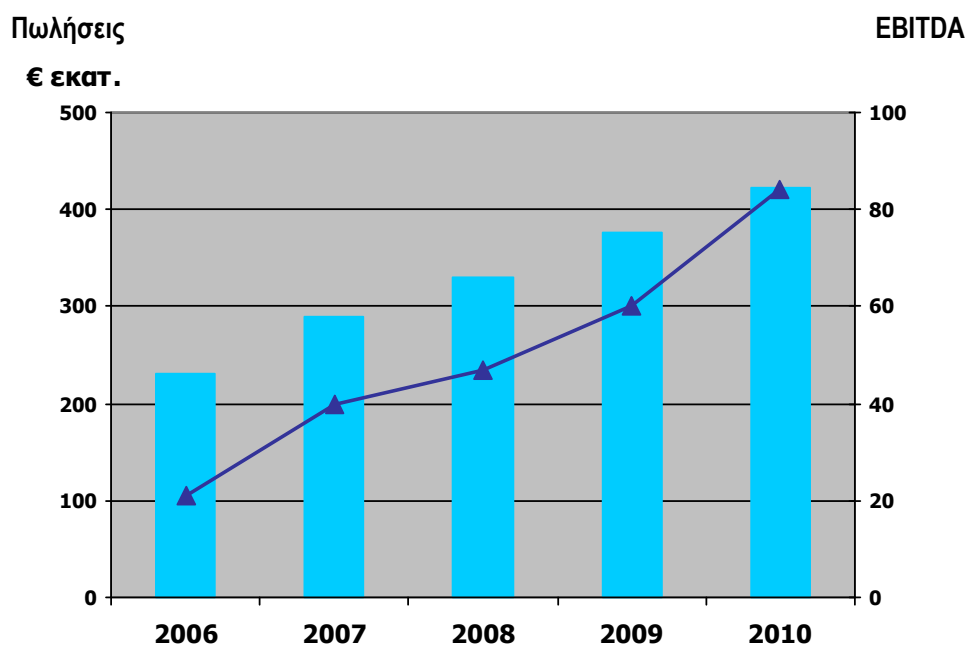

Ποσά σε εκατ. €	2006	2007*	2008	2009	2010
ΠΩΛΗΣΕΙΣ	230	284	320	366	413
EBITDA	20,6	40	47	60	83

* Τα ανωτέρω ποσά έχουν υπολογισθεί με εκτιμώμενο μερίδιο αγοράς του προϊόντος φαιντανύλης στις Η.Π.Α. περίπου 10%

Για τον υπολογισμό των μεγεθών του ανωτέρω πίνακα, η Εταιρία:

- α) λαμβάνει ως βάση EBITDA τον ιστορικό μέσο όρο 2004-2006 του Ομίλου, €20 εκατ. περίπου.
- β) ενσωματώνει τις ανωτέρω παραδοχές σχετικά με το διαδερμικό σύστημα φαιντανύλης.
- γ) περιλαμβάνει σταθμισμένες βάσει κινδύνου πωλήσεις από το 2009 ενός νέου προϊόντος ίδιας έρευνας και ανάπτυξης, το οποίο αυτή τη στιγμή βρίσκεται σε φάση κλινικών μελετών.

Τέλος, θα πρέπει να επισημανθεί ότι, όπως φαίνεται στα ανωτέρω στοιχεία που παρατίθενται, η έναρξη των πωλήσεων του διαδερμικού συστήματος φαιντανύλης στις Η.Π.Α., αλλά και η επικείμενη αύξηση του Μετοχικού Κεφαλαίου της Εταιρείας, αναμένεται να δημιουργήσουν διαφοροποιήσεις των οικονομικών μεγεθών του Ομίλου, η λεπτομερής αποτύπωση των οποίων δεν είναι εφικτή, καθώς οι παραδοχές είναι πολλές και οι παράγοντες που τις επηρεάζουν, αστάθμητοι.

Μετά την πάροδο ενός εύλογου χρονικού διαστήματος κατά το οποίο θα έχει ξεκινήσει η εμπορική διάθεση του διαδερμικού συστήματος φαιντανύλης στις Η.Π.Α και θα έχουν αξιολογηθεί τα δεδομένα (αντίδραση των ανταγωνιστών, δυνατότητα της εταιρείας που έχει αναλάβει την παραγωγή να ανταποκριθεί στη ζήτηση), η Εταιρεία θα είναι σε θέση να γνωρίζει το εύρος του ποσοστού αγοράς που θα καταλάβει στη συγκεκριμένη αγορά και να προχωρήσει στην εκπόνηση ενός ακριβέστερου επιχειρηματικού σχεδίου, ελαχιστοποιώντας τις πιθανές αποκλίσεις.

3.33.2 Πιστοποιητικό Εξέτασης Ορκωτού Ελεγκτή Λογιστή

«ΠΙΣΤΟΠΟΙΗΤΙΚΟ ΕΞΕΤΑΣΗΣ ΟΡΚΩΤΟΥ ΕΛΕΓΚΤΗ ΛΟΓΙΣΤΗ
Προς το Διοικητικό Συμβούλιο της Εταιρείας «Lanipharm A.E.»
και τον Σύμβουλο Έκδοσης «EFG Telesis Finance A.E.Π.Ε.Υ.»

Εξετάσαμε την ως άνω Προσδοκώμενη Οικονομική Πληροφόρηση που προκύπτει από το επιχειρηματικό σχέδιο του Ομίλου εταιρειών Lanipharm (ο **Όμιλος**) για τα έτη 2007 – 2010, και η οποία έχει εγκριθεί από το Διοικητικό Συμβούλιο της ανώνυμης εταιρείας Lanipharm (η **Εταιρεία**). Η εργασία μας διεξήχθη σύμφωνα με το Διεθνές Πρότυπο Εργασιών Πιστοποίησης 3400 (international standards on assurance engagements), που είναι το κατάλληλο για την εξέταση της προσδοκώμενης οικονομικής πληροφόρησης. Η Διοίκηση είναι υπεύθυνη για τη σύνταξη της Προσδοκώμενης Οικονομικής Πληροφόρησης, συμπεριλαμβανομένων και των παραδοχών που αναφέρονται ανωτέρω και στις οποίες βασίζεται.

Η Προσδοκώμενη Οικονομική Πληροφόρηση συντάχθηκε στα πλαίσια ενημέρωσης του επενδυτικού κοινού και συμπεριλαμβάνεται στο Ενημερωτικό Δελτίο της Εταιρείας. Η εν λόγω πληροφόρηση βασίστηκε σε παραδοχές που περιλαμβάνουν και υποθετικές παραδοχές (hypothetical assumptions), οι οποίες αφορούν σε μελλοντικά γεγονότα και ενέργειες της Διοίκησης που δεν είναι βέβαιο ότι θα πραγματοποιηθούν.

Με βάση την εξέταση από μέρους μας των στοιχείων στα οποία βασίζονται οι παραδοχές, δεν υπέπεσε τίποτα στην αντίληψη μας που να μας οδηγεί να πιστεύουμε, ότι οι εν λόγω παραδοχές δεν παρέχουν εύλογη βάση για την ανωτέρω Προσδοκώμενη Οικονομική Πληροφόρηση. Περαιτέρω, κατά την άποψή μας, η Προσδοκώμενη Οικονομική Πληροφόρηση υπολογίστηκε και συντάχθηκε ορθά λαμβάνοντας υπόψη τις ως άνω παραδοχές και συντάχθηκε με βάση τα Διεθνή Πρότυπα Χρηματοοικονομικής Πληροφόρησης.

Τα πραγματικά μελλοντικά αποτελέσματα είναι πιθανό να διαφοροποιούνται από τα προσδοκώμενα, διότι διάφορα αναμενόμενα γεγονότα μπορεί να μην πραγματοποιηθούν, με αποτέλεσμα η επίπτωση στα προσδοκώμενα αποτελέσματα να είναι σημαντική.»

Αθήνα, 3 Αυγούστου 2007
Ο Ορκωτός Ελεγκτής Λογιστής

Γεώργιος Δεληγιάννης
Α.Μ. Σ.Ο.Ε.Λ. 15791
Grant Thornton A.E.

Ο ανεξάρτητος ορκωτός ελεγκτής λογιστής κ. Γεώργιος Δεληγιάννης της Grant Thornton Certified Auditors A.E. δηλώνει ότι η Grant Thornton και οι εταίροι ή συνεργάτες της, δε συνδέονται και δε διατηρούν οποιοδήποτε συμφέρον ή σχέση με την Εταιρία και τις συνδεδεμένες με αυτήν εταιρίες και παρέχει το δικαίωμα στη LAVIPHARM A.E., να περιλάβει το πιστοποιητικό βεβαίωσης της Προσδοκώμενης Οικονομικής Πληροφόρησης στο Ενημερωτικό Δελτίο της Εταιρίας, όπως επίσης και να τίθεται στην διάθεση των ενδιαφερομένων επενδυτών.

3.34 ΔΙΟΙΚΗΤΙΚΑ, ΔΙΑΧΕΙΡΙΣΤΙΚΑ ΚΑΙ ΕΠΟΠΤΙΚΑ ΟΡΓΑΝΑ ΚΑΙ ΑΝΩΤΕΡΑ ΔΙΟΙΚΗΤΙΚΑ ΣΤΕΛΕΧΗ

Σύμφωνα με το άρθρο 19 του Καταστατικού της Εταιρίας το ανώτατο όργανό της είναι η Γενική Συνέλευση, η οποία εκλέγει το Διοικητικό Συμβούλιο.

Τα ανώτατα διοικητικά διαχειριστικά και εποπτικά όργανα της Εταιρίας είναι:

- α) τα μέλη του Διοικητικού της Συμβουλίου,
- β) ο Πρόεδρος και Διευθύνων Σύμβουλος,
- γ) τα μέλη της Επιτροπής Εσωτερικού Ελέγχου,
- δ) τα ανώτατα διευθυντικά στελέχη των επιμέρους διευθύνσεων της Εταιρείας:
 - Γενικής Εκτελεστικής Διεύθυνσης,
 - Γενικής Διεύθυνσης Οικονομικών Υπηρεσιών
 - Γενικής Διεύθυνσης Έρευνας & Καινοτομίας,
 - Γενικής Διεύθυνσης Ανθρώπινων Πόρων & Διοικητικού και
- ε) ο επικεφαλής της Υπηρεσίας Εσωτερικού Ελέγχου

3.34.1 Διοικητικό Συμβούλιο

Σύμφωνα με το Καταστατικό της, το Δ.Σ. της Εταιρίας αποτελείται από 3 έως 9 μέλη, τα οποία εκλέγονται από τη Γενική Συνέλευση και έχουν τριετή θητεία.

Το παρόν Διοικητικό Συμβούλιο της Εταιρίας, εκλέχθηκε από την Τακτική Γενική Συνέλευση των Μετόχων της Εταιρίας της 29 Ιουνίου 2005 και συγκροτήθηκε σε σώμα στη συνεδρίαση του Διοικητικού Συμβουλίου που πραγματοποιήθηκε την ίδια ημέρα.

Όνοματεπώνυμο	Θέση στο Δ.Σ.	Αρμοδιότητα (βάσει του Ν. 3016/2002)
Αθανάσιος Λαβίδας του Τηλέμαχου	Πρόεδρος & Δ/νων Σύμβουλος	Εκτελεστικό
Νικόλαος Χούλης του Ηλία	Αντιπρόεδρος	Ανεξάρτητο Μη Εκτελεστικό
Τάνια Βρανοπούλου του Γεωργίου	Εντεταλμένη Σύμβουλος & Εκτελεστική Γενική Διευθύντρια	Εκτελεστικό
Σπυρίδων Φωτεινός του Αποστόλου	Σύμβουλος & Γενικός Διευθυντής Έρευνας & Καινοτομίας	Εκτελεστικό
Βάνα Λαβίδα του Κωνσταντίνου	Σύμβουλος	Μη Εκτελεστικό
Ευάγγελος Αθανασάς του Ιωάννου	Σύμβουλος & Σύμβουλος Διοίκησης	Μη Εκτελεστικό
Henri - Georges Muller του Hugues	Σύμβουλος	Ανεξάρτητο Μη Εκτελεστικό
Μηνάς Τάνες του Γεωργίου	Σύμβουλος	Ανεξάρτητο Μη Εκτελεστικό

Η θητεία του ανωτέρω Διοικητικού Συμβουλίου λήγει στις 30/06/2008.

Εκτελεστικά Μέλη είναι τα ανώτατα στελέχη της Εταιρίας που έχουν την ευθύνη διαχείρισής της. Ασχολούνται με τα καθημερινά θέματα διοίκησης της Εταιρίας, έχουν την αρμοδιότητα της εκτέλεσης των αποφάσεων του Δ.Σ. και την ευθύνη της διαρκούς παρακολούθησης των εργασιών της Εταιρίας.

Τα Μη Εκτελεστικά Μέλη είναι επιφορτισμένα με τη γενική εποπτεία όλων των εταιρικών ζητημάτων. Είναι άτομα που προέρχονται από το ευρύτερο επιχειρησιακό περιβάλλον και χαίρουν εκτίμησης της επιχειρηματικής κοινότητας. Με τις γνώσεις και τις εμπειρίες τους, δρουν συμπληρωματικά με τα εκτελεστικά μέλη του Δ.Σ. Σκοπός τους είναι να προσδίδουν προστιθέμενη αξία στις συλλογικές αποφάσεις του Δ.Σ., μεταφέροντας την αντικειμενική κρίση τους που βασίζεται σε συσσωρευμένη γνώση και εμπειρία από άλλους επιχειρηματικούς κλάδους, η οποία είναι σημαντική για την ανάπτυξη κατευθύνσεων και τη λήψη αποφάσεων της Εταιρίας.

Ο αριθμός των Μη Εκτελεστικών Μελών του Διοικητικού Συμβουλίου δεν είναι δυνατό να είναι μικρότερος του 1/3 του συνολικού αριθμού των μελών του Δ.Σ., σε περίπτωση δε κλάσματος, ο αριθμός των Μη Εκτελεστικών Μελών στρογγυλοποιείται στον επόμενο (ήτοι προς τα άνω) ακέραιο αριθμό (αρ. 3 παρ. 1 Ν. 3016/2002).

Μεταξύ των Μη Εκτελεστικών Μελών υπάρχουν τρία ανεξάρτητα μέλη, οι κ.κ. Νικόλαος Χούλης, Henri-Georges Muller και Μηνάς Τάνες, κατά την έννοια του άρθρου 4 του νόμου 3016/17.5.2000.

Το Δ.Σ. συγκαλείται με πρόσκληση του Προέδρου και συνεδριάζει στην έδρα της Εταιρίας.

Το Διοικητικό Συμβούλιο εκπροσωπεί την Εταιρία και είναι αρμόδιο να αποφασίζει και να ενεργεί για κάθε πράξη που αφορά τη διοίκηση της Εταιρίας, τη διαχείριση της περιουσίας της και την επιδίωξη του σκοπού της και γενικά να αποφασίζει κάθε εταιρικό θέμα με εξαίρεση ζητήματα τα οποία, κατά το νόμο ή το Καταστατικό της Εταιρίας, υπάγονται στην αρμοδιότητα της Γενικής Συνέλευσης.

Το Διοικητικό Συμβούλιο λειτουργεί με βάση την αρχή της συλλογικής ευθύνης, και καμία κατηγορία μελών δεν διαφοροποιείται ως προς την εξουσία ή την ευθύνη από κάποια άλλη. Κάποια μέλη, εκτελεστικά ή μη εκτελεστικά, αναλαμβάνουν ιδιαίτερες αρμοδιότητες όσον αφορά συγκεκριμένα ζητήματα, για τις οποίες λογοδοτούν στο Δ.Σ. που συνεδριάζει εν απαρτία. Ανεξαρτήτως των ιδιαίτερων αυτών αρμοδιοτήτων που δίδονται σε ορισμένα μέλη του, το Δ.Σ. ως σύνολο έχει την ευθύνη για την εκπλήρωση των καθηκόντων του.

Τα μέλη του Διοικητικού Συμβουλίου και κάθε τρίτο πρόσωπο στο οποίο έχουν ανατεθεί από το Δ.Σ. αρμοδιότητές του, απαγορεύεται να επιδιώκουν ίδια συμφέροντα που αντιβαίνουν στα συμφέροντα της Εταιρίας. Παράλληλα, οφείλουν έγκαιρα να αποκαλύπτουν στα υπόλοιπα μέλη του Διοικητικού Συμβουλίου τα ίδια συμφέροντά τους, που ενδέχεται να ανακύψουν από συναλλαγές της Εταιρίας που εμπίπτουν στα καθήκοντά τους, καθώς και κάθε άλλη σύγκρουση ιδίων συμφερόντων με αυτά της Εταιρίας ή συνδεδεμένων με αυτήν επιχειρήσεων που ανακύπτει κατά την άσκηση των καθηκόντων τους (αρ. 2 παρ. 2 & 3, Ν. 3016/2002).

Σύμφωνα με άρθρο 11, παρ. 5 του Καταστατικού της Εταιρίας, έκαστος σύμβουλος οφείλει να προσέρχεται και να μετέχει ανελλιπώς στις συνεδριάσεις του Διοικητικού Συμβουλίου. Η άνευ δικαιολογημένης αιτίας ή αδείας του Διοικητικού Συμβουλίου συνεχής επί τρεις (3) μήνες απουσία συμβούλου από τις συνεδριάσεις, ισοδυναμεί με παραίτησή του από το Διοικητικό Συμβούλιο, η οποία όμως λογίζεται ως επελευθεύουσα και τετελεσμένη από τη στιγμή που το Διοικητικό Συμβούλιο αποφασίσει περί αυτής και αναγραφεί τούτο σε σχετικό πρακτικό του Διοικητικού Συμβουλίου.

Σύμφωνα με άρθρο 11, παρ. 6 του Καταστατικού της Εταιρίας, εάν μέλος του ΔΣ αποθάνει ή παραιτηθεί ή κηρυχθεί έκπτωτο για οποιονδήποτε λόγο, τα λοιπά μέλη του ΔΣ, εφόσον είναι τουλάχιστον τρία (3) δύναται να προβούν στην εκλογή αναπληρωτού για τον υπόλοιπο χρόνο της θητείας του αναπληρωμένου συμβούλου. Η εκλογή του αναπληρωτού υποβάλλεται προς έγκριση στην πρώτη Γενική Συνέλευση που θα συκληθεί προκειμένου είτε να επικυρώσει την εκλογή είτε να εκλέξει άλλο πρόσωπο. Σύμφωνα με το ανωτέρω άρθρο, οι πράξεις των εκλεγμένων από το ΔΣ προσωρινών Συμβούλων, λογίζονται πάντως έγκυροι ακόμα και εάν τυχόν δεν επικυρωθεί η εκλογή τους από την Γενική Συνέλευση.

Σημειώνεται ότι οι ανωτέρω δύο παράγραφοι του Καταστατικού συνιστούν διαφοροποίηση σε σχέση με τις τυπικές ρυθμίσεις του Κ.Ν. 2190/20.

Κατά την 30.10.2003 παραιτήθηκε το μέλος του Δ.Σ. κ.Hans Reiche ενώ στις 17.06.2004 η Τακτική Γενική Συνέλευση επικύρωσε την από 17.11.2003 απόφαση του Διοικητικού Συμβουλίου για τη μη αντικατάσταση του ανωτέρω μέλους.

Σύμφωνα με το Νομικό Ελεγκτή, κατά την κρατούσα νομική θεωρία, το Διοικητικό Συμβούλιο λαμβάνει έγκυρα αποφάσεις και εκπροσωπεί την εταιρεία συλλογικά μόνο εφόσον έχει νόμιμη σύνθεση. Με την απώλεια της ιδιότητας του συμβούλου από ένα μέλος του Διοικητικού Συμβουλίου, η σύνθεση του δεν είναι πλέον νόμιμη και αποβαίνει αναγκαία η συμπλήρωση της κενής θέσης. Στον αντίλογο, η αντικατάσταση μέλους Δ.Σ. είναι υποχρεωτική για το Δ.Σ. μόνο όταν στο καταστατικό ορίζεται σταθερός αριθμός μελών του Διοικητικού Συμβουλίου, ενώ μπορεί να είναι δυνατή για το Διοικητικό Συμβούλιο όταν στο καταστατικό ορίζεται κατώτερος και ανώτερος αριθμός μελών του Διοικητικού Συμβουλίου.

Σύμφωνα με την άποψη του Νομικού Ελεγκτή, της δικηγορικής εταιρίας PI Partners και αφού ληφθούν υπόψη η ανωτέρω διάταξη του καταστατικού και η διάταξη του άρθρου 35α του Ν. 2190/1920 παρ. 2, και το γεγονός ότι έχει παρέλθει διετία από τη σχετική παραίτηση, σήμερα δεν υφίσταται εκ της μη αντικατάστασης θέμα νομιμότητας των Γενικών Συνελεύσεων ή της σύνθεσης του Διοικητικού Συμβουλίου της Εταιρίας.

Επίσης, σύμφωνα με το Καταστατικό της Εταιρίας το Διοικητικό Συμβούλιο να δύναται να αποφασίζει την έκδοση κοινών ομολογιακών δανείων καθώς και ομολογιακών δανείων με ανταλλάξιμες ομολογίες, χωρίς περιορισμό ποσού, σύμφωνα με τις διατάξεις του Ν. 3156/2003, όπως εκάστοτε ισχύει.

Η Εταιρία έχει περιορισμένο αριθμό ανώτατων στελεχών και έμπιστων προσώπων που λαμβάνουν μέρος σε επίσημες και ανεπίσημες συζητήσεις ώστε να μην γίνεται εκμετάλλευση των εμπιστευτικών πληροφοριών

Ακολουθούν σύντομα βιογραφικά σημειώματα των μελών του Δ.Σ. της Εταιρίας:

ΑΘΑΝΑΣΙΟΣ ΛΑΒΙΔΑΣ – ΠΡΟΕΔΡΟΣ ΚΑΙ ΔΙΕΥΘΥΝΩΝ ΣΥΜΒΟΥΛΟΣ
Εκτελεστικό Μέλος

Γεννημένος στην Αθήνα το 1948, ο κ. Θανάσης Λαβίδας αναλαμβάνει τη διοίκηση του Ομίλου LAVIPHARM το 1976. Είναι επίσης Πρόεδρος της Ελληνικής Ένωσης Επιχειρηματιών (ΕΕΝΕ) και Πρόεδρος του Επιχειρηματικού Συμβουλίου Ελλάδας–Αμερικής. Ακόμα, είναι Γενικός Γραμματέας του Διοικητικού Συμβουλίου του Συνδέσμου Ελληνικών Βιομηχανιών (ΣΕΒ). Έχει διδακτορικό δίπλωμα (PhD) στη Φαρμακευτική Χημεία από το Πανεπιστήμιο Αθηνών. Είναι κάτοχος Master και Bachelor of Science στη Χημεία από το Πανεπιστήμιο Ludwig Maximilian του Μονάχου, καθώς και κάτοχος MBA από το Institut Supérieur de Marketing et de Management στο Παρίσι. Μιλά άπταιστα αγγλικά, γαλλικά και γερμανικά.

ΝΙΚΟΛΑΟΣ ΧΟΥΛΗΣ – ΑΝΤΙΠΡΟΕΔΡΟΣ,
Ανεξάρτητο Μη Εκτελεστικό Μέλος

Γεννήθηκε στην Αθήνα το 1930 και έχει διδακτορικό στη Φαρμακευτική από το Πανεπιστήμιο του Λονδίνου. Εκλέχθηκε Μέλος του Δ.Σ. της LAVIPHARM ΑΕ το Φεβρουάριο του 1999. Έχει διατελέσει καθηγητής Φαρμακευτικής στα Πανεπιστήμια του Χιούστον και W.Va. (Medical Center) από το 1965 έως το 1979. Είναι διδάκτωρ και καθηγητής της Φαρμακευτικής Σχολής στο Πανεπιστήμιο Αθηνών από το 1979 και διετέλεσε κοσμήτωρ του τμήματος Φαρμακευτικής για οκτώ χρόνια. Είναι σύμβουλος του διεθνούς οργανισμού WHO από το 1973 και Πρόεδρος της Ελληνικής Αντικαπνιστικής Εταιρίας από το 1988. Είναι μέλος του Δ.Σ. της Ελληνικής Αντικαρκινικής εταιρίας και Πρόεδρος του Ριζαρείου Ιδρύματος. Υπήρξε Πρόεδρος της Ευρωπαϊκής Επιτροπής για την Φαρμακευτική Εκπαίδευση στην Ευρώπη (1989-1993) και είναι μέλος του Δ.Σ. του Ελληνικού Ιδρύματος Καρδιολογίας (ΕΛΙΚΑΡ). Έχει συγγράψει 24 βιβλία και κεφάλαια βιβλίων, καθώς και 160 επιστημονικές εκδόσεις.

ΤΑΝΙΑ ΒΡΑΝΟΠΟΥΛΟΥ – ΕΝΤΕΤΑΛΜΕΝΗ ΣΥΜΒΟΥΛΟΣ, ΕΚΤΕΛΕΣΤΙΚΗ ΓΕΝΙΚΗ ΔΙΕΥΘΥΝΤΡΙΑ
Εκτελεστικό Μέλος

Γεννήθηκε στην Αθήνα και σπούδασε Οικονομικά στο London School of Economics και Διοίκηση Επιχειρήσεων (MBA) στο INSEAD. Άρχισε την καριέρα της στο Marketing της Johnson & Johnson Ελλάς και ήρθε στη LAVIPHARM το 1987 σαν Marketing Manager Καλλυντικών. Προήχθη το 1990 σε Διευθύντρια Marketing και Business Development με κύριο αντικείμενο τη διεθνή δραστηριότητα του Ομίλου. Το 1994 έγινε Διευθύντρια Licensing και Εταιρικών Υποθέσεων, ενώ το 1998 ανέλαβε τα καθήκοντα της Αντιπροέδρου Εταιρικών Υποθέσεων και Ανάπτυξης Εργασιών του Ομίλου. Τη σημερινή της θέση, ως Εκτελεστικής Γενικής Διευθύντριας, ανέλαβε το 2002.

ΣΠΥΡΙΔΩΝ ΦΩΤΕΙΝΟΣ ΤΟΥ ΑΠΟΣΤΟΛΟΥ – ΣΥΜΒΟΥΛΟΣ & ΓΕΝΙΚΟΣ ΔΙΕΥΘΥΝΤΗΣ ΈΡΕΥΝΑΣ ΚΑΙ ΚΑΙΝΟΤΟΜΙΑΣ
Εκτελεστικό Μέλος

Γεννήθηκε στην Αθήνα το 1946. Σπούδασε Φαρμακευτική στο Πανεπιστήμιο Αθηνών και Χημεία στο Πανεπιστήμιο Θεσσαλονίκης. Άρχισε την καριέρα του στη ΜΙΝΕΡΒΑ Φαρμακευτική σαν Διευθυντής Προγραμματισμού και Μελετών. Ήρθε στη LAVIPHARM το 1979 όπου ανέλαβε τη Διεύθυνση Εργοστασίου και ξεκίνησε την μονάδα παραγωγής φαρμακευτικών και καλλυντικών προϊόντων. Το 1987 ίδρυσε το Τμήμα Έρευνας & Ανάπτυξης. Σήμερα είναι Executive Vice President, Corporate Research & Innovation.

ΒΑΝΑ ΛΑΒΙΔΑ - ΣΥΜΒΟΥΛΟΣ
Μη Εκτελεστικό Μέλος

Γεννήθηκε στην Αθήνα, σπούδασε οικονομικά στο Deree College και έχει MBA από το Πανεπιστήμιο La Verne της Καλιφόρνιας. Μιλά άπαιστα αγγλικά και γαλλικά. Υπήρξε ιδρυτικό μέλος του συλλόγου "Ελπίδα" (Σύλλογος Φίλων Παιδιών με Καρκίνο), όπου διετέλεσε Γενική Γραμματέας για επτά συναπτά έτη. Σήμερα είναι Πρόεδρος του Διοικητικού Συμβουλίου του Σωματείου "ΜΔΑ ΕΛΛΑΣ" (Σωματείο για τη φροντίδα των ατόμων με Νευρομυϊκές Παθήσεις), το οποίο ιδρύθηκε τον Ιανουάριο του 2000. Τέλος, είναι μέλος του Διοικητικού Συμβουλίου του Εθνικού Κέντρου για την Πρόληψη και Θεραπεία του Διαβήτη.

ΕΥΑΓΓΕΛΟΣ ΑΘΑΝΑΣΑΣ – ΣΥΜΒΟΥΛΟΣ, ΣΥΜΒΟΥΛΟΣ ΔΙΟΙΚΗΣΗΣ ΤΗΣ ΕΤΑΙΡΙΑΣ
Μη Εκτελεστικό Μέλος

Γεννήθηκε στην Καλαμάτα το 1945 και σπούδασε οικονομικά στην ΑΣΟΕΕ. Άρχισε την καριέρα του στη LAVIPHARM το 1975 και εξελίχθηκε σταδιακά σε Διευθυντή Οικονομικών Υπηρεσιών της LAVIPHARM ΑΕ και αρμόδιο για όλα τα οικονομικά θέματα του Ομίλου. Από το 1995 κατέχει τη θέση του Συμβούλου Διοίκησης.

HENRI - GEORGES MULLER - ΣΥΜΒΟΥΛΟΣ
Ανεξάρτητο Μη Εκτελεστικό Μέλος

Γεννήθηκε στη Γαλλία και είναι διπλωματούχος Πολιτικών Επιστημών, Πολιτικής Οικονομίας και Οικονομικών Επιστημών. Με μακροχρόνια θητεία στη L'OREAL , όπου απέκτησε πλούσια επαγγελματική εμπειρία στο χώρο των καλλυντικών, συνταξιοδοτήθηκε από τη θέση του Αντιπροέδρου του Διοικητικού Συμβουλίου της εταιρίας και Γενικού Διευθυντή του Division Cosmétique Active Internationale.

ΜΗΝΑΣ ΤΑΝΕΣ – ΣΥΜΒΟΥΛΟΣ
Ανεξάρτητο Μη Εκτελεστικό

Γεννήθηκε στην Αθήνα και σπούδασε στη Σχολή Οικονομικών και Εμπορικών Επιστημών. Είναι κάτοχος μεταπτυχιακού διπλώματος στη Διοίκηση Επιχειρήσεων και Επιχειρησιακή Έρευνα και διπλώματος για το Πρόγραμμα Executive Development από το IMEDE της Ελβετίας. Ξεκίνησε την καριέρα του το 1966 στο Κέντρο Έρευνας Βιομηχανίας Σιδήρου και Χάλυβα της Μεγάλης Βρετανίας, ενώ από το 1970-1973 εργάστηκε στην Esso Pappas ως Ανώτατο Στέλεχος Χρηματοδότησης Προγραμματισμού και Μελετών. Το 1973 ξεκίνησε την θητεία του στην Αθηναϊκή Ζυθοποιεία στη θέση του Οικονομικού Διευθυντή, ενώ από το 1976 μέχρι σήμερα είναι Διευθύνων Σύμβουλος.

Διευθυντικά Στελέχη

Η εκτελεστική διεύθυνση των εργασιών της Εταιρίας, ασκείται από ένα επιτελείο εμπειρων και ικανών στελεχών, σύντομο βιογραφικό των οποίων παρατίθεται στην συνέχεια:

ΤΑΝΙΑ ΒΡΑΝΟΠΟΥΛΟΥ – ΕΝΤΕΤΑΛΜΕΝΗ ΣΥΜΒΟΥΛΟΣ, ΕΚΤΕΛΕΣΤΙΚΗ ΓΕΝΙΚΗ ΔΙΕΥΘΥΝΤΡΙΑ
Σύντομο βιογραφικό σημείωμα της κας Τάνιας Βρανοπούλου παρατίθεται ανωτέρω.

ΣΠΥΡΙΔΩΝ ΦΩΤΕΙΝΟΣ ΤΟΥ ΑΠΟΣΤΟΛΟΥ – ΓΕΝΙΚΟΣ ΔΙΕΥΘΥΝΤΗΣ ΈΡΕΥΝΑΣ ΚΑΙ ΚΑΙΝΟΤΟΜΙΑΣ
Σύντομο βιογραφικό σημείωμα του κ. Σπυρίδωνα Φωτεινού παρατίθεται ανωτέρω.

ΧΡΙΣΤΟΔΟΥΛΟΣ ΜΑΝΙΑΤΗΣ – ΓΕΝΙΚΟΣ ΔΙΕΥΘΥΝΤΗΣ ΟΙΚΟΝΟΜΙΚΩΝ ΥΠΗΡΕΣΙΩΝ

Γεννήθηκε στην Μυτιλήνη το 1956. Σπούδασε Ηλεκτρολόγος Μηχανικός στο Πανεπιστήμιο Witwatersrand της Νοτίου Αφρικής και έχει μεταπτυχιακό δίπλωμα στη Διοίκηση Επιχειρήσεων (MBA) από το Πανεπιστήμιο του Harvard. Ο κ. Μανιάτης διαθέτει πολυετή εμπειρία σε εταιρίες του εξωτερικού. Επιστρέφοντας στην Ελλάδα, εργάστηκε για τέσσερα χρόνια στην Agrotech, θυγατρική εταιρία της Αγροτικής Τράπεζας, ενώ τα τελευταία 10 χρόνια εργαζόταν στον Όμιλο εταιριών Interamerican, όπου είχε την ευθύνη της Γενικής Οικονομικής Διεύθυνσης. Ο κ. Μανιάτης εργάζεται στην LAVIPHARM από τον Οκτώβριο του 2006 και κατέχει τη θέση του Γενικού Διευθυντή Οικονομικών Υπηρεσιών.

ΕΛΕΝΗ ΜΑΡΚΟΥ – ΔΙΕΥΘΥΝΤΡΙΑ ΑΝΘΡΩΠΙΝΩΝ ΠΟΡΩΝ ΚΑΙ ΔΙΟΙΚΗΤΙΚΩΝ ΥΠΗΡΕΣΙΩΝ

Γεννήθηκε στις Ερυθρές Αττικής και σπούδασε Διοίκηση Επιχειρήσεων. Ξεκίνησε την καριέρα της στην εταιρία Φανεστρόπουλος σαν Υπεύθυνη Προσωπικού. Συνέχισε στην ίδια θέση στην ΑΠΚΟ Α.Ε. από το 1980 έως το 1988. Ανέλαβε τη Διεύθυνση του Προσωπικού της LAVIPHARM το 1988 και σήμερα είναι υπεύθυνη για το προσωπικό του Ομίλου και για όλα τα διοικητικά θέματα που αφορούν στο έμπυχο δυναμικό του. Είναι μέλος στο Σύνδεσμο Στελεχών Διοίκησης Προσωπικού, στον οποίο έχει στο παρελθόν διατελέσει Πρόεδρος.

ΓΙΩΡΓΟΣ ΓΕΜΕΛΟΣ – ΥΠΕΥΘΥΝΟΣ ΕΣΩΤΕΡΙΚΟΥ ΕΛΕΓΧΟΥ

Γεννήθηκε στην Αθήνα και σπούδασε Λογιστική στα Τ.Ε.Ι. Πειραιά. Έχει μεταπτυχιακό τίτλο σε International Accounting & Financial Management από το Πανεπιστήμιο Glasgow. Είναι πιστοποιημένος Εσωτερικός Ελεγκτής (CIA) από το Αμερικανικό Ινστιτούτο Εσωτερικών Ελεγκτών (IIA) και πιστοποιημένος Λογιστής (CAT) από το Βρετανικό Οργανισμό Ορκωτών Ελεγκτών (ACCA). Έχει λάβει εξειδίκευση σε θέματα Στρατηγικών Διαπραγματεύσεων από το Harvard Business School. Έχει διατελέσει Senior Auditor στη Διεύθυνση Εσωτερικού Ελέγχου της Cosmote. Επίσης, έχει εργαστεί στην Ελλάδα και στη Μεγάλη Βρετανία στις ελεγκτικές εταιρίες Andersen, PWC και Harwarth International. Είναι μέλος του Αμερικανικού Ινστιτούτου Εσωτερικών Ελεγκτών (IIA) και του Ελληνικού Ινστιτούτου Εσωτερικών Ελεγκτών (ΕΙΕΕ). Εργάζεται στην LAVIPHARM από τον Μάρτιο 2004 ως υπεύθυνος εσωτερικού ελέγχου.

Όλα τα διοικητικά και διευθυντικά στελέχη της Εταιρίας έχουν Ελληνική υπηκοότητα με εξαίρεση τον κο Henri - Georges Muller ο οποίος έχει Γαλλική. Η ταχυδρομική διεύθυνση των μελών του Δ.Σ και των διευθυντικών στελεχών της Εταιρίας είναι: Αγ. Μαρίνας ΤΘ 59, 190 02 Παιανία, τηλ. 210 669 1000.

Εκπροσώπηση της Εταιρίας

Με την από 31.01.2007 απόφαση του Διοικητικού Συμβουλίου, η οποία καταχωρήθηκε στο Μητρώο Ανωνύμων Εταιριών του Υπουργείου Ανάπτυξης την 08.02.2007 και δημοσιεύτηκε στο υπ' αριθμ. 2130/28.03.2007 ΦΕΚ/ΤΑΕ-ΕΠΕ, ορίστηκαν οι αρμοδιότητες και η εκπροσώπηση της Εταιρίας σύμφωνα με το καταστατικό της ως ακολούθως:

- Η διοίκηση και διαχείριση της Εταιρίας ανατέθηκε στον Πρόεδρο του ΔΣ και Διευθύνοντα Σύμβουλο της Εταιρίας κ. Αθανάσιο Λαβίδα, ο οποίος θα μπορεί να δεσμεύει την Εταιρία σε κάθε περίπτωση (ακόμα και για όσα ανατίθενται σε άλλα πρόσωπα σύμφωνα με τα παρακάτω) ενεργώντας μόνος του και χωρίς τη σύμπραξη άλλου με μόνη την υπογραφή του κάτω από την εταιρική επωνυμία.
- Η δικαστική και εξώδικη εκπροσώπηση ενώπιον όλων των Δικαστηρίων και αρχών της χώρας ανατέθηκε στα παρακάτω πρόσωπα ενεργώντας το κάθε ένα χωριστά:
 - α) Σπυρίδωνα Φωτεινό
 - β) Τάνια-Παναγιώτα Βρανοπούλου
 - γ) Ιωάννη Αλεξιάδη
 - δ) Ελένη Μάρκου
 - ε) Χριστόδουλο Μανιάτη
- Η σύναψη και υπογραφή τραπεζικών συμβάσεων ανατέθηκε σε ένα εκ των:
 - α) Χριστόδουλο Μανιάτη

β) Ιωάννη Αλεξιάδη
ενεργώντας από κοινού με έναν εκ των:
α) Σπυρίδωνα Φωτεινό
β) Τάνια-Παναγιώτα Βρανοπούλου

- Η σύναψη και υπογραφή λοιπών συμβάσεων και συμφωνητικών στην κα Τάνια-Παναγιώτα Βρανοπούλου, ενεργώντας μόνη της ή στους κάτωθι ενεργώντας από κοινού:
α) Σπυρίδωνα Φωτεινό
β) Ιωάννη Αλεξιάδη
γ) Χριστόδουλο Μανιάτη
Εξαιρείται το ζεύγος: Χριστόδουλος Μανιάτης-Ιωάννης Αλεξιάδης
- Η σύναψη και υπογραφή λοιπών συμβάσεων εμπιστευτικότητας στα παρακάτω πρόσωπα ενεργώντας το κάθε ένα χωριστά:
α) Σπυρίδωνα Φωτεινό
β) Τάνια-Παναγιώτα Βρανοπούλου
γ) Χριστόδουλο Μανιάτη
- Η έκδοση, αποδοχή, οπισθογράφιση επιταγών, γραμματίων, συναλλαγματικών, εγγυητικών επιστολών μέχρι ποσού 300.000 Ευρώ ανατέθηκε στους:
α) Χριστόδουλο Μανιάτη
β) Σπυρίδωνα Φωτεινό
γ) Τάνια-Παναγιώτα Βρανοπούλου
ενεργώντας ανά ζεύγη ή σε έναν εξ' αυτών ενεργώντας από κοινού με έναν εκ των:
α) Διαμάντω Χριστοδουλοπούλου
β) Ελένη Μάρκου
γ) Ιωάννη Αλεξιάδη
δ) Παναγιώτη Παύλου
ε) Ιωάννη Παπαϊωάννου
Εξαιρούνται τα ζεύγη: Χριστόδουλος Μανιάτης,-Παναγιώτης Παύλου, Χριστόδουλος Μανιάτης-Ιωάννης Αλεξιάδης και Χριστόδουλος Μανιάτης-Ιωάννης Παπαϊωάννου

Η έκδοση επιταγών προς τις συνεργαζόμενες εταιρίες LAVIPHARM HELLAS A.E., LAVIPHARM ACTIVE SERVICES A.E., PHARMA LOGISTICS A.E. καθώς και οι μεταφορές χρημάτων από λογαριασμό της Εταιρίας σε μια τράπεζα σε λογαριασμό της Εταιρίας σε άλλη τράπεζα ανατέθηκαν στα ίδια ως άνω πρόσωπα χωρίς όριο ποσού.

- Η κατάθεση επιταγών σε τράπεζες καθώς και η εκχώρηση σε τράπεζες επιταγών, γραμματίων, συναλλαγματικών προς εγγύηση δανείων ανατέθηκαν στους κάτωθι ενεργώντας ο καθένας χωριστά:
α) Χριστόδουλο Μανιάτη
β) Τάνια-Παναγιώτα Βρανοπούλου
γ) Σπυρίδωνα Φωτεινό
δ) Ιωάννη Αλεξιάδη
ε) Παναγιώτη Παύλου
στ) Κυριακή Τσαγκόγεωργα
ζ) Διαμάντω Χριστοδουλοπούλου
η) Ιωάννη Παπαϊωάννου
- Η υπογραφή οποιωνδήποτε στοιχείων και δηλώσεων προς τις υπηρεσίες του Υπουργείου Οικονομικών ανατέθηκαν στους:
α) Χριστόδουλο Μανιάτη
β) Ιωάννη Αλεξιάδη
γ) Παναγιώτη Παύλου
ενεργώντας από κοινού ή σε έναν εξ' αυτών ενεργώντας από κοινού με έναν εκ των:
α) Σπυρίδωνα Φωτεινό

β) Τάνια-Παναγιώτα Βρανοπούλου
γ) Κωνσταντίνο Παπατσάνη

- Η υπογραφή εγγράφων προς διεκπεραίωση τρεχουσών υποθέσεων με το Υπουργείο Εργασίας ανατέθηκαν στις:
α) Ελένη Μάρκου
β) Φαίδρα Καπόγιαννη ενεργώντας η κάθε μια χωριστά.
- Η υπογραφή συμβάσεων εργασίας και καταγγελιών συμβάσεων με το προσωπικό της Εταιρίας ανατέθηκε στην κα Ελένη Μάρκου, ενεργώντας από κοινού με έναν εκ των:
α) Σπυρίδωνα Φωτεινό
β) Τάνια-Παναγιώτα Βρανοπούλου
γ) Χριστόδουλο Μανιάτη
δ) Ιωάννη Αλεξιάδη
- Η υπογραφή και υποβολή στοιχείων προσωπικών δεδομένων του προσωπικού προς την Αρχή Προστασίας Προσωπικών Δεδομένων στις:
α) Ελένη Μάρκου
β) Φαίδρα Καπόγιαννη
ενεργώντας η κάθε μια χωριστά.
- Η υπογραφή υποσχετικών προς οίκους του εξωτερικού για εισαγωγή προϊόντων ανατέθηκε στους:
α) Τάνια-Παναγιώτα Βρανοπούλου
β) Χριστόδουλο Μανιάτη
γ) Ιωάννη Αλεξιάδη
δ) Διαμάντω Χριστοδουλοπούλου
ενεργώντας ανά ζεύγη.
- Η υπογραφή εγγράφων και εντύπων που απευθύνονται σε τράπεζες, επιμελητήρια και τελωνεία και αφορούν σε εισαγωγικές και εξαγωγικές υποθέσεις ανατέθηκαν στην κα Διαμάντω Χριστοδουλοπούλου ενεργώντας μόνη της.
- Η παραλαβή δικογράφων από Δημόσιες αρχές ανατέθηκε στους:
α) Τάνια-Παναγιώτα Βρανοπούλου
β) Χριστόδουλο Μανιάτη
γ) Ιωάννη Αλεξιάδη
δ) Ελένη Μάρκου
ε) Παναγιώτη Παύλου
στ) Ευάγγελο Πολίτη
ζ) Αικατερίνη Στάθη
ενεργώντας ο κάθε ένας χωριστά.
- Η υπογραφή αντιγράφων πρακτικών από τα βιβλία πρακτικών γενικών συνελεύσεων και διοικητικού συμβουλίου ανατέθηκε εκτός από τον Πρόεδρο και Διευθύνοντα Σύμβουλο κ. Α. Λαβίδα και σε κάθε ένα από τα ακόλουθα μέλη του Δ.Σ.:
α) Τάνια-Παναγιώτα Βρανοπούλου
β) Σπυρίδωνα Φωτεινό

Τέλος απαιτείται πάντοτε απόφαση του Διοικητικού Συμβουλίου της Εταιρίας για την αγορά ή πώληση παγίων περιουσιακών της στοιχείων.

3.34.2 Εταιρική Διακυβέρνηση

Σύμφωνα με τα συμπεράσματα του Νομικού Ελέγχου, η Εταιρία σήμερα συμμορφώνεται με τις διατάξεις περί εταιρικής διακυβέρνησης σύμφωνα με την κείμενη νομοθεσία.

Σε εφαρμογή του Ν. 3016/2002 για την εταιρική διακυβέρνηση το οργανόγραμμα της Εταιρίας περιλαμβάνει:

α) Επιτροπή Ελέγχου

Το Δ.Σ. της Εταιρίας δύναται να αναθέτει σε Επιτροπή, αποτελούμενη από 1 έως 3 Μη Εκτελεστικά (κατά προτίμηση Ανεξάρτητα) Μέλη, την εποπτεία της Υπηρεσίας Εσωτερικού Ελέγχου (αρ. 7 παρ. 2 Ν. 3016/2002).

Η θητεία της Επιτροπής ισούται με τη θητεία των μελών του Δ.Σ. (τριετής) ανανεούμενη αυτόματα εκτός αν αποφανθεί αλλιώς το Δ.Σ.

Η Επιτροπή συνεδριάζει τουλάχιστον τέσσερις φορές το χρόνο, ενώ είναι δυνατή η σύγκλησή της κατόπιν σχετικού αιτήματος της Υπηρεσίας Εσωτερικού Ελέγχου ή των Εξωτερικών Ελεγκτών της Εταιρίας.

Στο πλαίσιο των αρμοδιοτήτων της, η Επιτροπή:

- Μεριμνά για το διορισμό του Εξωτερικού Ελεγκτή από τη Γενική Συνέλευση, για την ελεγκτική αμοιβή και για κάθε θέμα απόλυσης ή παραίτησης.
- Συζητά με τον Εξωτερικό Ελεγκτή πριν την έναρξη του ελέγχου τη φύση και την έκτασή του, καθώς και τα προβλήματα και τυχόν επιφυλάξεις του.
- Εξετάζει τις εξαμηνιαίες και ετήσιες οικονομικές καταστάσεις πριν την υποβολή τους στο Διοικητικό Συμβούλιο, εστιάζοντας την επισκόπησή της κυρίως σε:
 - Τυχόν αλλαγές στις λογιστικές μεθόδους και πρακτικές
 - Περιοχές μέγιστης σημασίας
 - Σημαντικές αλλαγές που επιβλήθηκαν από τον ανεξάρτητο έλεγχο
 - Υποθέσεις για τη συνεχή λειτουργία της Εταιρείας
 - Συμμόρφωση με τα λογιστικά πρότυπα
 - Συμμόρφωση με το νομικό και χρηματιστηριακό θεσμικό πλαίσιο
- Εποπτεύει τους Εσωτερικούς Ελεγκτές της Εταιρίας (αρ. 7 παρ. 2 Ν. 3016/2002) και παρακολουθεί το ελεγκτικό τους πρόγραμμα.
- Επισκοπεί την αποτελεσματικότητα των Συστημάτων Εσωτερικού Ελέγχου.
- Λαμβάνει υπόψη τις αναφορές και τα σημαντικότερα ευρήματα του Εσωτερικού Ελέγχου και τις απαντήσεις της Διοίκησης.
- Επισκοπεί την υλοποίηση των αποφάσεων του Διοικητικού Συμβουλίου που λαμβάνονται κατόπιν εισηγήσεων της ή εισηγήσεων της Υπηρεσίας Εσωτερικού Ελέγχου.
- Συζητά τα προβλήματα και τυχόν επιφυλάξεις καθώς και διάφορα θέματα που επιθυμεί ο Εσωτερικός Ελεγκτής να θίξει.
- Διασφαλίζει στην Υπηρεσία Εσωτερικού Ελέγχου:
 - Τη δυνατότητα πρόσβασης σε φυσικά και νομικά πρόσωπα, στο σύνολο της ηλεκτρονικής ή έντυπης πληροφορίας της Εταιρίας, σε χώρους εγκαταστάσεων και σε οτιδήποτε άλλο κριθεί απαραίτητο για τη διεξαγωγή του εσωτερικού ελέγχου.
 - Τη δυνατότητα πρόσκλησης Εξωτερικών εμπειρογνομόνων ή συμβούλων για την παροχή εξειδικευμένων συμβουλευτικών υπηρεσιών.
 - Τη διαρκή εκπαίδευση σε νέα συστήματα και τις τρέχουσες εξελίξεις των ελεγκτικών προτύπων, μεθοδολογιών και τεχνικών εσωτερικού ελέγχου προκειμένου οι Εσωτερικοί Ελεγκτές να διατηρούν και να βελτιώνουν την επαγγελματική τους ικανότητα.
- Διασφαλίζει το συντονισμό μεταξύ των Εσωτερικών και Εξωτερικών Ελεγκτών, όπου αυτό είναι απαραίτητο.
- Μελετά οποιοδήποτε άλλο θέμα κρίνει σκόπιμο.

Επιπλέον, η Ελεγκτική Επιτροπή είναι αρμόδια και για τα κατωτέρω:

- Τον καθορισμό των προσόντων των υποψηφίων για ένταξη στην Υπηρεσία Εσωτερικού Ελέγχου.
- Τον καθορισμό του συστήματος αξιολόγησης των Εσωτερικών Ελεγκτών.
- Τη ρύθμιση διαδικαστικών θεμάτων προκειμένου να διασφαλιστεί η εύρυθμη λειτουργία της Υπηρεσίας Εσωτερικού Ελέγχου.

Τα μέλη της Επιτροπής αναφέρονται στο Δ.Σ. μέσω τακτικών εκθέσεων ή έκτακτων αναφορών. Ο Πρόεδρος της Επιτροπής ενημερώνει το Δ.Σ. για τα σημαντικά θέματα που ανακύπτουν κατά τη διάρκεια των συνεδριάσεων της Επιτροπής και υποβάλλει σε αυτό μία ετήσια επίσημη έκθεση, ενώ παρίσταται στην Τακτική Γενική Συνέλευση και απαντά σε ερωτήσεις που αφορούν στο έργο της Επιτροπής.

Η Επιτροπή βρίσκεται σε συνεχή επαφή με την Υπηρεσία Εσωτερικού Ελέγχου της Εταιρείας και φροντίζει ώστε να διασφαλίζονται όλες εκείνες οι προϋποθέσεις και συνθήκες που είναι απαραίτητες για την απρόσκοπτη λειτουργία της.

Σύμφωνα με το από 15.06.2004 Πρακτικό του Δ.Σ. της Εταιρείας την Επιτροπή Εσωτερικού Ελέγχου απαρτίζουν οι κ.κ. Ευάγγελο Αθανασά, Νικόλαο Χούλη και Μηνά Τάνε. Όπως προβλέπεται σχετικά από τον Νόμο 3016/2002 τα προαναφερθέντα μέλη της επιτροπής ελέγχου είναι μη εκτελεστικά μέλη του Διοικητικού Συμβουλίου της Εταιρείας και εποπτεύουν τον εσωτερικό ελεγκτή της Εταιρείας.

β) Υπηρεσία Εσωτερικού Ελέγχου

Η Υπηρεσία Εσωτερικού Ελέγχου υπάγεται οργανικά στο Διοικητικό Συμβούλιο (μέσω της Επιτροπής Ελέγχου) και η λειτουργία της εποπτεύεται από (ένα έως τρία) Μη Εκτελεστικά (κατά προτίμηση ανεξάρτητα) Μέλη του Δ.Σ.

Η Υπηρεσία Εσωτερικού Ελέγχου στελεχώνεται από πρόσωπα πλήρους και αποκλειστικής απασχόλησης (αρ. 7 παρ. 1 Ν.3016/2002). Οι εσωτερικοί ελεγκτές ορίζονται από το Δ.Σ. Δεν μπορούν να ορισθούν ως εσωτερικοί ελεγκτές μέλη του Δ.Σ., εν ενεργεία διευθυντικά στελέχη ή συγγενείς των παραπάνω μέχρι και του δεύτερου βαθμού εξ αίματος ή εξ αγχιστείας.

Η Υπηρεσία Εσωτερικού Ελέγχου καθορίζει τους δικούς της στρατηγικούς και τακτικούς στόχους σε συνεργασία με το Δ.Σ. και την Επιτροπή Ελέγχου.

Οι αρμοδιότητες της Υπηρεσίας Εσωτερικού Ελέγχου είναι οι ακόλουθες:

- Προσδιορίζει τις ελεγκτικές ανάγκες της Εταιρείας και καταρτίζει το ελεγκτικό πλάνο και χρονοδιάγραμμα.
- Παρακολουθεί την εφαρμογή και τη συνεχή τήρηση των πολιτικών, διαδικασιών και ελεγκτικών μηχανισμών που έχει θεσμοθετήσει το Διοικητικό Συμβούλιο και η Διοίκηση της Εταιρείας και διενεργεί ελέγχους σε όλα τα συστήματα και διαδικασίες αξιολογώντας την επάρκεια και αποτελεσματικότητά τους.
- Διενεργεί όλους τους σχετικούς ελέγχους που απορρέουν από τη Νομοθεσία περί Εταιρικής Διακυβέρνησης. Συγκεκριμένα:
 - Παρακολουθεί την εφαρμογή και συνεχή τήρηση του Εσωτερικού Κανονισμού Λειτουργίας και του καταστατικού της Εταιρείας, καθώς και της εν γένει νομοθεσίας που αφορά την Εταιρεία και ιδιαίτερα της νομοθεσίας των ανωνύμων εταιριών και της χρηματιστηριακής (άρθρο 12, παρ. 3α της απ. Ε.Κ. 5/204/2000 όπως αναριθμήθηκε με το άρθρο 2 της απόφασης 3/348/19.07.2005 Ε.Κ.) .
 - Ελέγχει την τήρηση των δεσμεύσεων που περιέχονται στα ενημερωτικά δελτία και τα επιχειρηματικά σχέδια της Εταιρείας σχετικά με τη χρήση των κεφαλαίων που αντλήθηκαν από το χρηματιστήριο (άρθρο 12, παρ. 3β της απ. Ε.Κ. 5/204/2000 όπως αναριθμήθηκε με το άρθρο 2 της απόφασης 3/348/19.07.2005 Ε.Κ.).
 - Ελέγχει τη νομιμότητα των αμοιβών και πάσης φύσεως παροχών προς τα μέλη της Διοίκησης αναφορικά με τις αποφάσεις των αρμοδίων οργάνων της Εταιρείας (άρθρο 12, παρ. 3γ της απ. Ε.Κ. 5/204/2000 όπως αναριθμήθηκε με το άρθρο 2 της απόφασης 3/348/19.07.2005 Ε.Κ.)

- Αναφέρει στο Δ.Σ. της Εταιρίας περιπτώσεις σύγκρουσης των ιδιωτικών συμφερόντων των μελών του Δ.Σ. και των Διευθυντικών Στελεχών με τα συμφέροντα της Εταιρίας, τις οποίες διαπιστώνει κατά την άσκηση των καθηκόντων του (αρ.8 παρ. β Ν. 3016/2002).
- Ελέγχει τις σχέσεις και τις συναλλαγές της Εταιρίας με τις συνδεδεμένες με αυτήν εταιρίες, κατά την έννοια του άρθρου 42ε παράγραφος 5 του Κ.Ν. 2190/1920, καθώς και των σχέσεων της Εταιρίας με τις εταιρίες στο κεφάλαιο των οποίων συμμετέχουν σε ποσοστό τουλάχιστον 10% μέλη του Δ.Σ. της Εταιρίας ή μέτοχοι τους με ποσοστό τουλάχιστον 10% .
- Παρακολουθεί την ορθή εφαρμογή του λογιστικού σχεδίου και των κανόνων συγκέντρωσης, επεξεργασίας, διαχείρισης και ασφαλούς φύλαξης στοιχείων και πληροφοριών, καθώς και επαληθεύει την εγκυρότητα των λογιστικών στοιχείων και των παραγόμενων καταστάσεων.
- Ενημερώνει εγγράφως, μια φορά τουλάχιστον το τρίμηνο, το Δ.Σ. για τους διενεργούμενους από την Υπηρεσία Ελέγχους.
- Παρίσταται κατά τις Γενικές Συνελεύσεις των μετόχων..

Σύμφωνα με το από 09.03.2004 Πρακτικό του Δ.Σ. της Εταιρίας υπεύθυνος της Υπηρεσίας Εσωτερικού Ελέγχου έχει οριστεί ο κ. Γεώργιος Γέμελος.

Σύμφωνα με το Νομικό Έλεγχο από τα πρακτικά του Διοικητικού Συμβουλίου δεν προκύπτει ότι κατά τις συνεδριάσεις του συζητούνται οι αναφορές ή οι εκθέσεις της Υπηρεσίας Εσωτερικού Ελέγχου.

Κατά δήλωση της Εταιρίας: «ο νόμος απαιτεί την έγγραφη ενημέρωση του Διοικητικού Συμβουλίου από τους εσωτερικούς ελεγκτές της Εταιρίας μία φορά τουλάχιστον ανά τρίμηνο. Αν και η εν λόγω έγγραφη ενημέρωση προς τα μέλη ΔΣ τηρείται σχολαστικά, σύμφωνα με την πρακτική της Εταιρίας μας, το Διοικητικό Συμβούλιο συζητά επί των θεμάτων των αναφορών και εκθέσεων του εσωτερικού ελέγχου, αλλά δεν καταχωρεί την λόγω συζήτηση στα πρακτικά. Η Εταιρία σκοπεύει να μεταβάλει την εν λόγω πρακτική, να συμμορφωθεί και να καταχωρεί εφεξής τις εν λόγω συζητήσεις στα πρακτικά Διοικητικού Συμβουλίου.»

Σύμφωνα με το Νομικό Έλεγχο, εφόσον η Εταιρία μεταβάλλει την εν λόγω πρακτική κατά τα ανωτέρω, θα πληροί τις σχετικές απαιτήσεις του ν. 3016/2002.

Επίσης, σύμφωνα με το Νομικό Έλεγχο από τα πρακτικά των γενικών συνελεύσεων δεν προκύπτει ότι ο Εσωτερικός Ελεγκτής παρίσταται κατά τις γενικές συνελεύσεις των μετόχων της Εταιρίας όπως προβλέπεται από τον ν. 3016/2002. Ωστόσο, κατά δήλωση της Εταιρίας, ο εσωτερικός ελεγκτής παρίσταται κατά παγία πρακτική της Εταιρίας κατά τις γενικές συνελεύσεις των μετόχων της.

γ) Υπηρεσία Εταιρικών Ανακοινώσεων

Η Υπηρεσία Εταιρικών Ανακοινώσεων υπάγεται στο Τμήμα Εταιρικής Επικοινωνίας. Στην Υπηρεσία Εταιρικών Ανακοινώσεων έχει ανατεθεί η αρμοδιότητα συμμόρφωσης της Εταιρίας με τις υποχρεώσεις που προβλέπονται στα άρθρα 10 και 13 του Ν. 3340/2005 και στις αποφάσεις της Επιτροπής Κεφαλαιαγοράς που εκδίδονται κατ' εξουσιοδότηση αυτών των άρθρων, καθώς και στο άρθρο 2 της απόφασης 5/204/14.11.2000 και η επικοινωνία της Εταιρίας με τις αρμόδιες αρχές συμπεριλαμβανομένης της υποβολής στην Επιτροπή Κεφαλαιαγοράς και στο Χ.Α. αμελλητί των στοιχείων που αναφέρονται στην παράγραφο 3 του άρθρου 5 της απόφασης 5/2004/14.11.2000, τα μέσα της μαζικής επικοινωνίας και κάθε άλλο αρμόδιο φορέα.

Σε περίπτωση που οι μετοχές της Εταιρίας γίνουν διαπραγματεύσιμες και σε οργανωμένες αγορές άλλων χωρών εκτός των αγορών του Χρηματιστηρίου Αθηνών, οι ανακοινώσεις που προέρχονται από την Υπηρεσία Εταιρικών Ανακοινώσεων θα πρέπει να ανταποκρίνονται στις υποχρεώσεις που ισχύουν σε εκείνες τις αγορές και να διασφαλίζεται ότι οι επενδυτές σε κάθε αγορά να έχουν ισότιμη πρόσβαση στην ίδια πληροφόρηση.

Πιο συγκεκριμένα:

- Δημοσιοποιεί χωρίς υπαίτια βραδύτητα τις προνομιακές πληροφορίες που αφορούν άμεσα την Εταιρεία.
- Διατηρεί ιστοσελίδα στο διαδίκτυο και εμφανίζει σε αυτή, για τουλάχιστον έξι (6) μήνες, κάθε προνομιακή πληροφορία, την οποία δημοσιοποιεί η Εταιρεία σύμφωνα με την προηγούμενη παράγραφο.
- Αναβάλλει προσωρινά, σε εξαιρετικές περιπτώσεις, υπ' ευθύνη της Εταιρίας, τη δημοσιοποίηση μιας προνομιακής πληροφορίας προκειμένου να μη βλάψει νόμιμο συμφέρον της επιχείρησης, εφόσον η αναβολή αυτή δεν ενέχει κίνδυνο παραπλάνησης του επενδυτικού κοινού και εφόσον η Εταιρεία μπορεί να διασφαλίσει ότι η εν λόγω πληροφορία θα παραμείνει εμπιστευτική για όσο διάστημα διαρκεί η αναβολή δημοσιοποίησης.

Όποτε, σε περίπτωση αναβολής δημοσιοποίησης προνομιακής πληροφορίας σύμφωνα με την προηγούμενη παράγραφο, η Εταιρεία ή πρόσωπο που ενεργεί ως άμεσος ή έμμεσος αντιπρόσωπος της, ανακοινώνει εκ προθέσεως προνομιακή πληροφορία σε τρίτο, εφόσον η Εταιρεία ή ο αντιπρόσωπός της ενεργεί στο σύνηθες πλαίσιο άσκησης της εργασίας, του επαγγέλματος ή των καθηκόντων του, η Εταιρεία υποχρεούται να δημοσιοποιήσει με πληρότητα και ευκρίνεια την πληροφορία αυτή ταυτόχρονα με την ανακοίνωση στον τρίτο. Εάν η ανακοίνωση έγινε άνευ προθέσεως, η Εταιρεία υποχρεούται να δημοσιοποιήσει άμεσα την εν λόγω πληροφορία.

Οι διατάξεις της προηγούμενης παραγράφου δεν εφαρμόζονται εάν ο λήπτης της πληροφορίας υπέχει έναντι της Εταιρίας υποχρέωση να τηρεί την πληροφορία εμπιστευτική, ανεξάρτητα από το εάν η υποχρέωση αυτή είναι συμβατική ή προκύπτει εκ του νόμου ή από κανονιστική πράξη και για όσο διάστημα η εν λόγω πληροφορία παραμένει εμπιστευτική.

- Καταρτίζει τον κατάλογο των προσώπων¹ που απασχολούν είτε με σύμβαση εργασίας είτε άλλως και τα οποία έχουν πρόσβαση σε προνομιακές πληροφορίες. Ενημερώνει τον κατάλογο σε κάθε περίπτωση μεταβολής των στοιχείων που περιλαμβάνει και θέτει τον κατάλογο στη διάθεση της Επιτροπής Κεφαλαιαγοράς αμέσως μόλις αυτή το ζητήσει.
- Υποβάλλει τον κατάλογο των υπόχρεων προσώπων στην Επιτροπή Κεφαλαιαγοράς. Ενημερώνει τον κατάλογο σε κάθε περίπτωση μεταβολής στοιχείων που περιλαμβάνει και τον υποβάλλει στην Επιτροπή Κεφαλαιαγοράς.
- Διαβιβάζει τη γνωστοποίηση των συναλλαγών των υπόχρεων προσώπων στο επενδυτικό κοινό και την Επιτροπή Κεφαλαιαγοράς.

Ως επικεφαλής της Υπηρεσίας Εταιρικών Ανακοινώσεων έχει οριστεί η κα Κατερίνα Φραγκιουδάκη.

δ) Τμήμα Επενδυτικών Σχέσεων – Υπηρεσία Εξυπηρέτησης Μετόχων

Το Τμήμα Επενδυτικών Σχέσεων – Υπηρεσία Εξυπηρέτησης Μετόχων υπάγεται στη Γενική Διεύθυνση Οικονομικών Υπηρεσιών της Εταιρίας.

Το Τμήμα Επενδυτικών Σχέσεων της Εταιρίας έχει την ευθύνη για:

- Την πραγματοποίηση παρουσιάσεων σχετικά με τις εξαγγελίες της Εταιρίας ενημερώνοντας την αγορά για τις εν γένει δραστηριότητες του Ομίλου.
- Την τήρηση του μετοχολογίου (διαδικαστικά, ενημέρωση, μερίσματα, ενέχυρα).
- Την ενημέρωση της ιστοσελίδας της Εταιρίας στο διαδίκτυο για θέματα που άπτονται των οικονομικών.
- Την επικοινωνία με το Χρηματιστήριο Αθηνών και την Επιτροπή Κεφαλαιαγοράς σε συνεργασία με Νομική Υπηρεσία, για την ομαλή λειτουργία της Εταιρίας.
- Την έκδοση ειδικών εντύπων για την ενημέρωση των μετόχων και του Χρηματιστηρίου Αθηνών (Newsletters και Ετήσιο Δελτίο).
- Τη σύνταξη εκθέσεων εσωτερική εμπιστευτικής διανομή σχετικά με τη μετοχή.

¹ Τα πρόσωπα που ασκούν διευθυντικά καθήκοντα σε εκδότη και οι έχοντες στενό δεσμό με αυτά τα πρόσωπα οφείλουν να γνωστοποιούν στην Εταιρεία τις συναλλαγές που διενεργούνται για δικό τους λογαριασμό και αφορούν μετοχές που εκδίδονται από την Εταιρεία ή παράγωγα ή άλλα χρηματοπιστωτικά μέσα που είναι συνδεδεμένα με αυτή.

- Τη διανομή του Ετήσιου Δελτίου του άρθρου 8 της απ. 5/204/2000 όπως τροποποιήθηκε με την απ. 3/348/2005 στην Ετήσια Τακτική Γενική Συνέλευση των μετόχων της Εταιρίας.

Η Υπηρεσία Εξυπηρέτησης Μετόχων είναι υπεύθυνη για την τήρηση σχέσεων και επικοινωνία με τους μετόχους, είτε θεσμικούς (Α/Κ, ΕΕΠ, ΑΧΕ) είτε ιδιώτες επενδυτές στην Ελλάδα και το εξωτερικό για κάθε θέμα (μερίσματα, μεταβιβάσεις, κληρονομίες, κ.α.)

Ως επικεφαλής της Υπηρεσίας Ενημέρωσης – Εξυπηρέτησης Επενδυτών – Μετόχων έχει οριστεί η κα Λιάνα Δημητρακοπούλου.

ε) Επιτροπή Καθορισμού Αμοιβών

Το οργανόγραμμα της Εταιρίας δεν προβλέπει την ύπαρξη Επιτροπής Καθορισμού Αμοιβών.

3.34.3 Δηλώσεις μελών διοικητικών, διαχειριστικών και εποπτικών οργάνων

Τα μέλη των διοικητικών διαχειριστικών και εποπτικών οργάνων της Εταιρίας, δηλώνουν με επιστολές τους τα εξής:

1. Εκτός από τις δραστηριότητες τους που συνδέονται με την ιδιότητά τους και τη θέση τους στην Εταιρία δεν ασκούν άλλες επαγγελματικές δραστηριότητες.
2. Δεν διατηρούν οποιουδήποτε οικογενειακού δεσμούς με μέλη των διοικητικών, διαχειριστικών ή εποπτικών οργάνων της Εταιρίας ή διευθυντικά στελέχη της Εταιρίας με τις ακόλουθες εξαιρέσεις
 - Ο κ. Αθανάσιος Λαβίδας (Πρόεδρος & Διευθύνων Σύμβουλος) είναι σύζυγος της κας Βάνας Λαβίδα (μέλος Δ.Σ.).
 - Η κα Βάνα Λαβίδα είναι σύζυγος του Προέδρου και Διευθύνοντος Συμβούλου, κ. Αθανάσιου Λαβίδα.
3. Δεν διατελούν σήμερα μέλη διοικητικών, διαχειριστικών και εποπτικών οργάνων ούτε είναι εταίροι σε άλλη εταιρία ή νομικό πρόσωπο με τις ακόλουθες εξαιρέσεις αυτών που αναφέρονται στη σχετική ενότητα 3.34.5 «Συμμετοχές των μελών των Διοικητικών, Διαχειριστικών και Εποπτικών Οργάνων και των Ανώτερων Διευθυντικών Στελεχών της LAVIPHARM στην Διοίκηση ή/και στο Κεφάλαιο άλλων Εταιριών» του παρόντος Ενημερωτικού Δελτίου.
4. Δεν διετέλεσαν μέλη διοικητικών, διαχειριστικών και εποπτικών οργάνων ούτε είναι εταίροι σε άλλη εταιρία ή νομικό πρόσωπο σε οποιαδήποτε στιγμή κατά τα τελευταία πέντε έτη, με τις ακόλουθες εξαιρέσεις αυτών που αναφέρονται στη σχετική ενότητα 3.34.5 «Συμμετοχές των μελών των Διοικητικών, Διαχειριστικών και Εποπτικών Οργάνων και των Ανώτερων Διευθυντικών Στελεχών της LAVIPHARM στην Διοίκηση ή/και στο Κεφάλαιο άλλων Εταιριών» του παρόντος Ενημερωτικού Δελτίου.
5. Δεν υφίστανται καταδικαστικές αποφάσεις ποινικού δικαστηρίου εναντίον τους για τέλεση δόλιας πράξης κατά τα τελευταία πέντε έτη.
6. Δεν συμμετείχαν σε οποιαδήποτε διαδικασία πτώχευσης, αναγκαστικής διαχείρισης ή εκκαθάρισης κατά τη διάρκεια των πέντε τουλάχιστον τελευταίων ετών.
7. Δεν έχουν γίνει αποδέκτες οποιασδήποτε δημόσιας επίσημης κριτικής ή/και κύρωσης εκ μέρους των καταστατικών ή ρυθμιστικών αρχών (συμπεριλαμβανομένων τυχόν επαγγελματικών οργανώσεων στις οποίες μετέχουν), και δεν έχουν παρεμποδιστεί από δικαστήριο να ενεργούν με την ιδιότητα του μέλους διοικητικού, διαχειριστικού ή εποπτικού οργάνου ενός Εκδότη ή να παρέμβουν στην διαχείριση ή στο χειρισμό των υποθέσεων ενός Εκδότη κατά τη διάρκεια των πέντε τελευταίων ετών, με τις ακόλουθες εξαιρέσεις:
 - Με την υπ' αριθμ. 4/250/31.07.2002 απόφαση του ΔΣ της Επιτροπής Κεφαλαιαγοράς επιβλήθηκε πρόστιμο ύψους 80.000,00 € στον κ. Λαβίδα για παράβαση του άρθρου 72, παρ. 2 του ν. 1969/1991. Κατά της ως άνω απόφασης, ο κ.Λαβίδας έχει ασκήσει προσφυγή ενώπιον του Διοικητικού Εφετείου Αθηνών.
 - Με την υπ' αριθμ. 8/250/31.07.2002 απόφαση του ΔΣ της Επιτροπής Κεφαλαιαγοράς επιβλήθηκε πρόστιμο ύψους 45.000,00 € στον κ. Αθανασά για παράβαση του άρθρου 72, παρ. 2 του ν. 1969/1991. Κατά της ως άνω απόφασης, ο κ. Αθανασάς έχει ασκήσει προσφυγή ενώπιον του Διοικητικού Εφετείου Αθηνών.
 - Με την υπ' αριθμ. 6/250/31.07.2002 απόφαση του ΔΣ της Επιτροπής Κεφαλαιαγοράς επιβλήθηκε πρόστιμο ύψους 45.000,00 € στον κ. Φωτεινό για παράβαση του άρθρου 72, παρ. 2 του ν. 1969/1991. Κατά της ως άνω απόφασης, ο κ.Φωτεινός έχει ασκήσει προσφυγή ενώπιον του Διοικητικού Εφετείου Αθηνών.
 - Με την υπ' αριθμ. 9/250/31.07.2002 απόφαση του ΔΣ της Επιτροπής Κεφαλαιαγοράς επιβλήθηκε πρόστιμο ύψους 45.000,00 € στον κ. Χουλή για παράβαση του άρθρου 72, παρ. 2 του ν. 1969/1991.

Κατά της ως άνω απόφασης, ο κ. Χουλής έχει ασκήσει προσφυγή ενώπιον του Διοικητικού Εφετείου Αθηνών.

- Με την υπ' αριθμ. 7/250/31.07.2002 απόφαση του ΔΣ της Επιτροπής Κεφαλαιαγοράς επιβλήθηκε πρόστιμο ύψους 45.000,00 € στην κα. Λαβίδα για παράβαση του άρθρου 72, παρ. 2 του ν. 1969/1991. Κατά της ως άνω απόφασης, η κα. Λαβίδα έχει ασκήσει προσφυγή ενώπιον του Διοικητικού Εφετείου Αθηνών.
8. Οι υποχρεώσεις που απορρέουν από το αξίωμα τους δεν δημιουργούν στο πρόσωπό τους οποιαδήποτε σύγκρουση με ιδιωτικά τους συμφέροντα ή άλλες υποχρεώσεις τους.
9. Η τοποθέτηση στο αξίωμά τους δεν είναι αποτέλεσμα οποιασδήποτε ρύθμισης ή συμφωνίας μετόχων της Εταιρίας ή συμφωνίας μεταξύ της Εταιρίας και πελατών της, προμηθευτών της ή άλλων προσώπων
10. Πλην των περιορισμών που προκύπτουν από την κείμενη νομοθεσία, δεν υφίσταται στο πρόσωπό τους οποιοσδήποτε συμβατικός περιορισμός ο οποίος αφορά τη διάθεση, εντός ορισμένης χρονικής περιόδου, των κινητών αξιών της Εκδότριας που κατέχουν.
11. Κατά το τελευταίο έτος δεν απέκτησαν ούτε κατέχουν μετοχές (ή δικαιώματα προαίρεσης ή κατέχουν παράγωγα του Χρηματιστηρίου Αθηνών επί μετοχών) της Εκδότριας, με τις ακόλουθες εξαιρέσεις:
- Ο κ. Αθανάσιος Λαβίδας κατείχε στις 3 Ιουλίου 2007 άμεσα 11.261.946 μετοχές της Εκδότριας. Επιπλέον η έμμεση συμμετοχή του αναλύεται ως εξής:

LAVIPHARM GROUP HOLDING SA	8.588.628
ATLANTIS 2000 AE	29.764
ΣΥΝΟΛΟ	8.618.392

Κατά το τελευταίο έτος ο κ. Λαβίδας πραγματοποίησε τις ακόλουθες συναλλαγές:

30.11.2006 (αγορά με συναλλαγή πακέτου από την εταιρία LAVISOFT AE)	225.759
14.06.2007 (αγορά μέσω της LAVIPHARM GROUP HOLDING SA)	20.500

- Η κ. Μάρκου κατείχε 3.000 μετοχές στις 9 Ιουλίου 2007.
- Ο κ. Αθανασάς κατείχε 177.780 μετοχές στις 3 Ιουλίου 2007.
- Ο κ. Φωτεινός κατείχε 182.000 μετοχές στις 6 Ιουλίου 2007.
- Η κα. Βρανοπούλου κατείχε 90.932 μετοχές στις 4 Ιουλίου 2007.
- Ο κ. Μανιάτης κατείχε 4.670 μετοχές στις 4 Ιουλίου 2007.
- Η κα. Λαβίδα κατείχε 84.796 μετοχές στις 11 Ιουλίου 2007.

Τέλος, η Διοίκηση της Εταιρίας δηλώνει ότι δεν υπάρχουν συγκρούσεις συμφερόντων στο επίπεδο των διοικητικών, διαχειριστικών και εποπτικών οργάνων καθώς και των ανώτερων διοικητικών στελεχών της, σύμφωνα με την παρ. 14.2 του Παραρτήματος Ι του Κανονισμού (ΕΚ) 809/2004 της Επιτροπής της Ευρωπαϊκής Κοινότητας.

3.34.4 Αμοιβές και Οφέλη

Οι συνολικές αμοιβές των μελών Διοικητικού Συμβουλίου, των Ανώτερων Διοικητικών Στελεχών και μελών Διοικητικών, Διαχειριστικών και Εποπτικών Οργάνων της Εταιρίας, τόσο από την Εταιρία όσο και από της ενοποιούμενες της εταιρίες, για τη χρήση 2006 έχουν ως εξής:

	Τακτικές Αποδοχές	Αμοιβές Δ.Σ.	Έκτακτες Αμοιβές	Bonus	Εργοδοτικές Εισφορές	Ομαδική Ασφάλιση	Παροχή Αυτοκινήτου	Συνολικό Κόστος
ΛΑΒΙΔΑΣ ΑΘΑΝΑΣΙΟΣ	0,00	602.000,00	0,00	0,00	0,00	10.625,32	14.823,49	627.448,81
ΑΘΑΝΑΣΑΣ ΕΥΑΓΓΕΛΟΣ	120.529,66	0,00	0,00	0,00	9.056,32	452,04	2.507,27	132.545,29
ΒΡΑΝΟΠΟΥΛΟΥ ΤΑΝΙΑ	281.249,93	0,00	600,00	0,00	8.744,68	818,40	16.864,81	308.277,82
ΦΩΤΕΙΝΟΣ ΣΠΥΡΙΔΩΝ	365.387,08	0,00	21.700,00	0,00	9.351,61	627,00	16.088,97	413.154,66
ΛΑΒΙΔΑ ΛΟΥΚΙΑ	30.539,99	0,00	0,00	0,00	8.459,58	10.227,18	23.315,01	72.541,76
ΧΟΥΛΗΣ ΝΙΚΟΛΑΟΣ	0,00	12.000,00	0,00	0,00	0,00	0,00	0,00	12.000,00
MULLER HENRY	0,00	12.000,00	0,00	0,00	0,00	0,00	0,00	12.000,00
TANES ΜΗΝΑΣ	0,00	12.000,00	0,00	0,00	0,00	0,00	0,00	12.000,00
Συνολικές αμοιβές Μελών Δ.Σ.(α)	797.706,66	638.000,00	22.300,00	0,00	35.612,19	22.749,94	73.599,55	1.589.968,34
ΜΑΡΚΟΥ ΕΛΕΝΗ	116.015,59	0,00	0,00	0,00	9.056,32	460,68	10.069,97	135.602,56
ΜΑΝΙΑΤΗΣ ΧΡΙΣΤΟΔΟΥΛΟΣ	45.956,02	0,00	300,00	0,00	1.794,96	0,00	2.260,61	50.311,59
ΓΕΜΕΛΟΣ ΓΕΩΡΓΙΟΣ	48.233,32	0,00	0,00	0,00	13.534,27	331,20	6.669,64	68.768,43
Συνολικές αμοιβές Διευθυντών (β)	210.204,93	0,00	300,00	0,00	24.385,55	791,88	19.000,22	254.682,58
Γενικά σύνολα (γ)=(α)+(β)	1.007.911,59	638.000,00	22.600,00	0,00	59.997,74	23.541,82	92.599,77	1.844.650,92

Πηγή: Στοιχεία από της Εταιρία και έχουν ελεγχθεί από τον ανεξάρτητο ορκωτό ελεγκτή – λογιστή.

Σημειώσεις:

- (1) Οι Έκτακτες Αμοιβές αφορούν αποζημίωση για την παροχή εργασίας εκτός έδρας.
- (2) Όσον αφορά τις απόλαβες του κ. Χ. Μανιάτη για την χρήση 2006 αφορά την περίοδο από 23.10.2006 έως και την 31.12.2006.
- (3) Η ομαδική ασφάλιση αφορά μόνο ασφάλιση από φυσικό θάνατο ή από ατύχημα και ιατροφαρμακευτική και νοσοκομειακή κάλυψη.
- (4) Οι αμοιβές των μελών του Δ.Σ. αφορούν καταχωρήσεις στα έξοδα της χρήσης του 2006 των αμοιβών Δ.Σ. για τη χρήση 2005 και 2006.

Σύμφωνα με Δήλωση της Εταιρίας πέραν των ανωτέρω αμοιβών δεν υφίστανται άλλες αμοιβές και οφέλη σε μέλη των διοικητικών, διαχειριστικών και εποπτικών οργάνων της Εταιρίας για την χρήση 2006.

Οι συμβάσεις εργασιών που έχουν συνάψει τα στελέχη που συμμετέχουν στα διοικητικά, διαχειριστικά και εποπτικά όργανα, τα ανώτατα διοικητικά στελέχη και τα μέλη του Διοικητικού Συμβουλίου δεν προβλέπουν την καταβολή αμοιβών ή την παροχή οφελών κατά τη λήξη τους, πέρα από τις αποζημιώσεις που προβλέπονται από το νόμο.

3.34.5 Συμμετοχές των μελών των Διοικητικών, Διαχειριστικών και Εποπτικών Οργάνων και των Ανώτερων Διευθυντικών Στελεχών της LAVIPHARM στην Διοίκηση ή/και στο Κεφάλαιο άλλων Εταιριών

Στον πίνακα που ακολουθεί παρουσιάζονται οι εταιρίες, στην διοίκηση ή/και στο κεφάλαιο των οποίων συμμετέχουν, κατά την ημερομηνία των σχετικών δηλώσεών τους, τα μέλη των διοικητικών, διαχειριστικών και εποπτικών οργάνων και τα ανώτερα διευθυντικά στελέχη της LAVIPHARM, όπως προκύπτουν από τις σχετικές τους δηλώσεις:

Όνοματεπώνυμο	Θέση στην Εταιρία	Εταιρία / Οργανισμός	Θέση	Ποσοστό
Μέλη Δ.Σ.				
Αθανάσιος Λαβίδας	Πρόεδρος & Δ/νων Σύμβουλος	Lavipharm Hellas A.E.	Πρόεδρος & Δ/νων Σύμβουλος	0,1%
		Pharma Logistics A.E.	Πρόεδρος & Δ/νων Σύμβουλος	3,48%
		Pharma Plus A.E.	Πρόεδρος & Δ/νων Σύμβουλος	-
		Lavisoft A.E.	Πρόεδρος & Δ/νων Σύμβουλος	99,76%
		Laboratoires Lavipharm S.A.	Πρόεδρος & Δ/νων Σύμβουλος	0,02%
		Lavipharm France Holding S.A.	Πρόεδρος & Δ/νων Σύμβουλος	0,04%
		Lavipharm Corp.	Πρόεδρος & Δ/νων Σύμβουλος	-
		Lavipharm Laboratoires Inc.	Πρόεδρος & Δ/νων Σύμβουλος	-
		Castalia Laboratoires Dermatologiques A.E.	Πρόεδρος	-
		Lavipharm Active Services A.E.	Πρόεδρος	-
		Αλφασοφτ Α.Ε.	Πρόεδρος	-
		Lavipharm Group Holding S.A.	Πρόεδρος	100%
		Lavikat A.E.	Μέλος Δ.Σ.	-
		Ariad Pharma A.E.	Μέλος Δ.Σ.	-
		Ariad Pharmaceuticals Inc.	Μέλος Δ.Σ. & Μέλος Επιτροπής Εταιρικής Διακυβέρνησης	-
		Lavipharm Pharmaceutical Services Ltd	Μέλος Δ.Σ.	-
		L.A.S. Πάτρα Α.Ε.	-	1,7%
		Telmar ANE	-	82%
		Eastern Europe (υπό εκκαθάριση)	-	95%
		Atlantis 2000 Α.Ε. (υπό εκκαθάριση)	-	53,1%
		ΣΕΒ	Γενικός Γραμματέας	-
		Επιχειρηματικό Συμβούλιο Ελλάδας-ΗΠΑ	Πρόεδρος	-
		Ελληνική Ένωση Επιχειρηματιών	Επίτιμος Πρόεδρος	-
Σύλλογος ΕλληνοΚορεατικής Φιλίας	Αντιπρόεδρος	-		
Ένωση Συνδέσμων Επιχειρήσεων Παρευξινίων Χωρών	Αντιπρόεδρος	-		
Επιχειρηματικό Συμβούλιο Ελλάδας-Κίνας	Μέλος	-		
Επιχειρηματικό Συμβούλιο Ελλάδας-Ρωσίας	Μέλος	-		

Όνοματεπώνυμο	Θέση στην Εταιρία	Εταιρία / Οργανισμός	Θέση	Ποσοστό
		Επιχειρηματικό Συμβούλιο Ελλάδας- Λατινικής Αμερικής	Μέλος	-
		Ελληνορωσικό Εμπορικό Επιμελητήριο	Μέλος	-
Νικόλαος Χούλης	Ανιπρόεδρος & Ανεξάρτητο Μη Εκτελεστικό Μέλος	Lavipharm Hellas A.E.	Σύμβουλος	-
		Ελληνική Αντικαρκινική Εταιρία	Σύμβουλος	-
		Ελληνική Αντικαπνιστική Εταιρία	Σύμβουλος	-
		Ελληνικό Ίδρυμα Καρδιολογίας	Σύμβουλος	-
		Ίδρυμα Ριζαρείου Εκκλησιαστικής Σχολής	Σύμβουλος	-
		ΟΚΑΝΑ	Σύμβουλος	-
Σπύρος Φωτεινός	Γενικός Δ/ντής Έρευνας & Ανάπτυξης, Εκτελεστικό Μέλος	Lavipharm Hellas A.E.	Σύμβουλος	-
		Pharma Plus A.E.	Σύμβουλος	-
		Αλφασοφτ Α.Ε.	Σύμβουλος	-
		Lavipharm France Holding S.A.	Σύμβουλος	0,04%
		Lavipharm Corp.	Μέλος Δ.Σ.	-
		Lavipharm Laboratoires Inc.	Μέλος Δ.Σ.	-
Μηνάς Τάνες	Μέλος Δ.Σ.	Αθηναϊκή Ζυθοποιία Α.Ε.	Μη Εκτελεστικός Πρόεδρος του Δ.Σ.	-
		Ericsson Hellas A.E.	Μη Εκτελεστικός Πρόεδρος του Δ.Σ.	-
		Alpha Bank	Μη Εκτελεστικός Αντιπρόεδρος του Δ.Σ.	-
		ΙΟΒΕ	Αντιπρόεδρος	-
		ΣΕΒΤ	Μέλος Δ.Σ.	-
		Γενικό Συμβούλιο του ΣΕΒ	Μέλος	-
		ΕΒΕΑ	Επίτιμος Σύμβουλος	-
		Global Finance	-	5%
Ευάγγελος Αθανασάς	Μη Εκτελεστικό Μέλος Δ.Σ.	Τελμάρ Α.Ε.	Πρόεδρος	-
		Lavipharm Hellas A.E.	Σύμβουλος	-
		Lavisoft A.E.	Σύμβουλος	-
Τάνια-Παναγιώτα Βρανοπούλου	Μέλος Δ.Σ. (Εντεταλμένη Σύμβουλος) και Εκτελεστική Γενική Δ/ντρια	Lavipharm Hellas A.E.	Αντιπρόεδρος	-
		Lavipharm Active Services A.E.	Αντιπρόεδρος	-
		L.A.S. Πάτρα Α.Ε.	Αντιπρόεδρος	-
		Castalia Laboratoires Dermatologiques A.E.	Διευθύνουσα Σύμβουλος	2%
		Pharma Logistics A.E.	Μέλος Δ.Σ.	-
		Pharma Plus A.E.	Μέλος Δ.Σ.	-
		Νεοφάρμα Α.Ε.	Μέλος Δ.Σ.	-
		Lavisoft A.E.	Μέλος Δ.Σ.	-
		Lavipharm Distribution Ltd	Μέλος Δ.Σ.	-
		Lavipharm Cyprus Ltd	Μέλος Δ.Σ.	-
Βάνα Λαβίδα	Μη Εκτελεστικό Μέλος Δ.Σ.	ΜΔΑ Ελλάς	Πρόεδρος	
		Σωματείο για την Φροντίδα Ατόμων με Νευρομυκικές Παθήσεις	Πρόεδρος Αναπληρώτρια Γραμματέας	
		Εθνική Πινακοθήκη		

Όνοματεπώνυμο	Θέση στην Εταιρία	Εταιρία / Οργανισμός	Θέση	Ποσοστό
		Σωματείο "Όμιλος Φίλων της Εθνικής Πινακοθήκης και Μουσείου Αλέξανδρου Σούτσου"	Αναπληρώτρια Γραμματέας	
		Μουσείο Βορρέ	Μέλος	
Διευθυντικά Στελέχη				
Χριστόδουλος Μανιάτης	Γενικός Οικονομικός Δ/ντής Ομίλου	Pharma Logistics A.E.	Μέλος Δ.Σ.	-
Ελένη Μάρκου	Δ/ντρια Ανθρώπινων Πόρων	L.A.S. Πάτρα A.E.	Μέλος Δ.Σ.	-
		Λάρισα Φαρμακευτική A.E.	Μέλος Δ.Σ.	-
		Καβάλα Φαρμακευτική A.E.	Μέλος Δ.Σ.	-

Κατά τη διάρκεια των τελευταίων πέντε ετών τα μέλη των διοικητικών, διαχειριστικών και εποπτικών οργάνων και τα ανώτερα διευθυντικά στελέχη της LAVIPHARM, με εξαίρεση τις εταιρίες που αναφέρονται στον ανωτέρω πίνακα, δεν διετέλεσαν μέλη διοικητικών διαχειριστικών και εποπτικών οργάνων ούτε ήταν εταίροι σε άλλη εταιρία ή νομικό πρόσωπο σε οποιαδήποτε στιγμή κατά τα τελευταία πέντε έτη, με τις ακόλουθες εξαιρέσεις:

Όνοματεπώνυμο	Θέση στην Εταιρία	Εταιρία / Οργανισμός	Θέση	Ποσοστό
Μέλη Δ.Σ.				
Αθανάσιος Λαβίδας	Πρόεδρος & Δ/νων Σύμβουλος	L.A.S. Πάτρα A.E.	Πρόεδρος	-
		Lavipharm International S.A.	Πρόεδρος	99% (άμεση & έμμεση συμμετοχή)
		Eastern Europe (υπό εκκαθάριση)	Πρόεδρος	-
		Farmacenter A.E. (συγχωνεύτηκε με την Pharma Logistics)	Πρόεδρος & Δ/νων Σύμβουλος	-
		Separex S.A.	Δ/νων Σύμβουλος	-
		Atlantis 2000 A.E. (υπό εκκαθάριση)	Μέλος Δ.Σ.	-
Νικόλαος Χούλης	Ανιπρόεδρος & Ανεξάρτητο Μη Εκτελεστικό Μέλος			-
				-
				-
				-
				-
		Βασ. Νειάδας & Υιοί A.E.	Πρόεδρος	-
		Lavico A.E. (υπό εκκαθάριση)	Πρόεδρος	-
		Lavikat A.E.	Σύμβουλος	-
Σπύρος Φωτεινός	Γενικός Δ/ντής Έρευνας & Ανάπτυξης, Εκτελεστικό Μέλος	Eastern Europe (υπό εκκαθάριση)	Σύμβουλος	-
		Καβάλα Φαρμακευτική A.E.	Πρόεδρος & Διευθύνων Σύμβουλος	-
		Lavipharm Active Services A.E.	Σύμβουλος	-
		SEPAREX S.A.	Σύμβουλος	-
		Lavisoft A.E.	Σύμβουλος	-
Μηνάς Τάνες	Μέλος Δ.Σ.			-
				-
		Νίκας A.B.E.E.	Μη Εκτελεστικός Πρόεδρος	-
				-
		Global Finance	Μέλος Δ.Σ.	-
		Eurotrip A.B.E.E.	Μέλος Δ.Σ.	-
		Κατσέλης A.E.	Μέλος Δ.Σ.	-

Όνοματεπώνυμο	Θέση στην Εταιρία	Εταιρία / Οργανισμός	Θέση	Ποσοστό
		ICAP A.E.	Μέλος Δ.Σ.	-
Ευάγγελος Αθανασάς	Μη Εκτελεστικό Μέλος Δ.Σ.			-
				-
				-
		Atlantis 2000 A.E. (υπό εκκαθάριση)	Αντιπρόεδρος & Διευθύνων Σύμβουλος	-
		Lavikat A.E.	Σύμβουλος	-
		Eastern Europe (υπό εκκαθάριση)	Σύμβουλος	-
Henri-Georges Muller	Μη Εκτελεστικό Μέλος Δ.Σ.	Lierac S.A. (Ales Group)	Μέλος Δ.Σ.	-
Τάνια-Παναγιώτα Βρανοπούλου	Μέλος Δ.Σ. (Εντεταλμένη Σύμβουλος) και Εκτελεστική Γενική Δ/ντρια			-
				-
				-
				2%
				-
				-
				-
				-
				-
		Lavico A.E. (υπό εκκαθάριση)	Πρόεδρος & Διευθύνουσα Σύμβουλος	-
		Farmacenter A.E. (συγχωνεύτηκε με την Pharma Logistics)	Μέλος Δ.Σ.	-
		Lavicosmetica Cosmetique Active Hellas A.E.	Μέλος Δ.Σ.	-
		Lavipharm International S.A.	Μέλος Δ.Σ.	0,4%
		Lavipharm Pharmaceutical Services Ltd	Μέλος Δ.Σ.	-
Βάνα Λαβίδα	Μη Εκτελεστικό Μέλος Δ.Σ.			-
				-
				-
				-
				-
				-
		Atlantis 2000 A.E. (υπό εκκαθάριση)	Πρόεδρος & Διευθύνουσα Σύμβουλος	-
				-
				-

Όνοματεπώνυμο	Θέση στην Εταιρία	Εταιρία / Οργανισμός	Θέση	Ποσοστό
Χριστόδουλος Μανιάτης	Γενικός Οικονομικός Δ/ντής Ομίλου	Ιντερπλάζα Α.Ε.	Πρόεδρος	-
		Medicom	Πρόεδρος	-
		Μπεσπλάν Cards Παροχή Οικονομικών Υπηρεσιών Α.Ε.	Αντιπρόεδρος	-
		Interfinance Συστήματα Οικονομικών Υπηρεσιών Α.Ε.	Πρόεδρος	-
		Supernet Γεωργικές, Κτηνοτροφικές, Βιοτεχνικές και Εμπορικές Επιχειρήσεις Α.Ε.	Αντιπρόεδρος	-
		Ιμπέριο Ασφαλιστική Εταιρία	Αντιπρόεδρος	-
		Interdata Α.Ε.	Αντιπρόεδρος	-
		Σίγμα Net Εμπορία Ηλεκτρικών Συσκευών και Συστημάτων Πληροφορικής Α.Ε.	Αντιπρόεδρος & Διευθύνων Σύμβουλος	-
		Πρωθημένες Ταχυκατασκευές Ανώνυμη Βιομηχανική Τεχνική & Εμπορική Εταιρία (υπό εκκαθάριση)	Διευθύνων Σύμβουλος	-
		Cosmoline Τηλεπικοινωνιακές Υπηρεσίες Α.Ε.	Μέλος Δ.Σ.	-
		Cosmotelco Τηλεπικοινωνιακές Υπηρεσίες Α.Ε.	Μέλος Δ.Σ.	-
		Simtrade Εμπορική, Εισαγωγική και Εξαγωγική Ανώνυμος Εταιρία Ειδών Ένδυσης και Υπόδησης	Μέλος Δ.Σ.	-
		Ιντερτέκ Α.Ε. - Διεθνείς Τεχνολογίες	Μέλος Δ.Σ.	-
		Interjet Ελικόπτερα Ελληνική Ανώνυμη Εταιρία Αεροπορικών Μεταφορών	Μέλος Δ.Σ.	-
		Eurorisk Α.Ε.	Μέλος Δ.Σ.	-
		Ευρωκλινική Αθηνών Α.Ε.	Μέλος Δ.Σ.	-
		Interamerican Ζημιών Ασφαλιστική Εταιρία	Μέλος Δ.Σ.	-
		Interamerican Υγείας Ασφαλιστική Εταιρία	Μέλος Δ.Σ.	-
		Interamerican Οδική Προστασία Ασφαλιστική Εταιρία	Μέλος Δ.Σ.	-

Σημειώνεται, τα μέλη των διοικητικών, διαχειριστικών και εποπτικών οργάνων και τα ανώτερα διευθυντικά στελέχη της LAVIPHARM δεν συμμετείχαν στο κεφάλαιο άλλων εταιριών κατά την τελευταία πενταετία, όπως προκύπτει από τις σχετικές δηλώσεις τους.

3.34.6 Μετοχές της LAVIPHARM που κατέχονται από μέλη των Διοικητικών, Διαχειριστικών και Εποπτικών Οργάνων και τα Ανώτερα Διευθυντικά Στελέχη

Ο παρακάτω πίνακας παρουσιάζει τον αριθμό των μετοχών που κατέχονται από μέλη των διοικητικών, διαχειριστικών και εποπτικών οργάνων και τα ανώτερα διευθυντικά στελέχη της LAVIPHARM την 15.6.2007:

Όνοματεπώνυμο	Άμεση Συμμετοχή	Έμμεση Συμμετοχή	Συνολικό %
ΛΑΒΙΔΑΣ ΑΘΑΝΑΣΙΟΣ ¹	11.261.946	8.618.392	50,59%
	11.261.946	8.618.392	50,59%
ΧΟΥΛΗΣ ΝΙΚΟΛΑΟΣ	0	0	0,00%
ΒΡΑΝΟΠΟΥΛΟΥ ΤΑΝΙΑ-ΠΑΝΑΓΙΩΤΑ	110.932	0	0,28%
ΦΩΤΕΙΝΟΣ ΣΠΥΡΙΔΩΝ	182.000	0	0,46%
ΛΑΒΙΔΑ ΒΑΝΑ	84.796	0	0,22%
ΑΘΑΝΑΣΑΣ ΕΥΑΓΓΕΛΟΣ	177.780	0	0,45%
ΤΑΝΕΣ ΜΗΝΑΣ	0	0	0,00%
MULLER HENRI- GEORGES	0	0	0,00%
ΜΑΝΙΑΤΗΣ ΧΡΙΣΤΟΔΟΥΛΟΣ	6.000	0	0,02%
ΜΑΡΚΟΥ ΕΛΕΝΗ	3.000	0	0,01%
ΓΕΜΕΛΟΣ ΓΕΩΡΓΙΟΣ	0	0	0,00%
Σύνολο	564.508	0	1,44%
Γενικό Σύνολο	11.826.454	8.618.392	52,03%

Τυχόν διαφορές στα σύνολα οφείλονται σε στρογγυλοποιήσεις

¹ Η συνολική συμμετοχή του μετόχου κ. Αθανάσιου Λαβίδα στην εταιρία LAVIPHARM A.E. ανέρχεται σε 50,59%, στην οποία συμπεριλαμβάνεται α) η άμεση συμμετοχή του μετόχου ήτοι 28,66% (11.261.946 μετοχές), και β) η έμμεση συμμετοχή του μετόχου μέσω της ελεγχόμενης εταιρίας LAVIPHARM GROUP HOLDING S.A, ήτοι 21,86% (8.588.628 μετοχές) και της ATLANTIS 2000 Δημοσίων Σχέσεων Τουρισμού ΑΕ ήτοι 0,076% (29.764 μετοχές), βάσει του Ν. 3356/2007.

Κατά την 15.6.2007 τα μέλη του Δ.Σ. της Εταιρίας και τα διευθυντικά στελέχη της κατείχαν συνολικά 20.444.846 μετοχές, ήτοι ποσοστό 52,03% του μετοχικού της κεφαλαίου. Από τις ανωτέρω μετοχές, ο Βασικός Μέτοχος και Πρόεδρος & Δ/νων Σύμβουλος της Εταιρίας κ. Αθανάσιος Λαβίδας κατέχει, άμεσα και έμμεσα, συνολικά 19.880.338 μετοχές, ήτοι ποσοστό 50,59% του μετοχικού της κεφαλαίου και τα λοιπά μέλη του Δ.Σ. και τα διευθυντικά στελέχη της Εταιρίας κατείχαν συνολικά 564.508 μετοχές, ήτοι ποσοστό 1,44% του μετοχικού της κεφαλαίου (βλ. σχετική ενότητα 3.34.6 «Μετοχές της LAVIPHARM που κατέχονται από μέλη των Διοικητικών, Διαχειριστικών και Εποπτικών Οργάνων και τα Ανώτερα Διευθυντικά Στελέχη»).

Τα μέλη των διοικητικών διαχειριστικών και εποπτικών οργάνων της Εταιρίας, δηλώνουν με επιστολές τους εκτός των άλλων ότι:

- Ο κ. Αθανάσιος Λαβίδας κατείχε στις 3 Ιουλίου 2007 άμεσα 11.261.946 μετοχές της Εκδότριας. Επιπλέον η έμμεση συμμετοχή του αναλύεται ως εξής:

LAVIPHARM GROUP HOLDING SA	8.588.628
ATLANTIS 2000 AE	29.764
ΣΥΝΟΛΟ	8.618.392

Κατά το τελευταίο έτος ο κ. Λαβίδας πραγματοποίησε τις ακόλουθες συναλλαγές:

30.11.2006 (αγορά με συναλλαγή πακέτου από την εταιρία LAVISOFT AE)	225.759
14.06.2007 (αγορά μέσω της LAVIPHARM GROUP HOLDING SA)	20.500

- Η κ. Μάρκου κατείχε 3.000 μετοχές στις 9 Ιουλίου 2007.

- Ο κ. Αθανασάς κατείχε 177.780 μετοχές στις 3 Ιουλίου 2007.
- Ο κ. Φωτεινός κατείχε 182.000 μετοχές στις 6 Ιουλίου 2007.
- Η κα. Βρανοπούλου κατείχε 90.932 μετοχές στις 4 Ιουλίου 2007.
- Ο κ. Μανιάτης κατείχε 4.670 μετοχές στις 4 Ιουλίου 2007.
- Η κα. Λαβίδα κατείχε 84.796 μετοχές στις 11 Ιουλίου 2007.

Επίσης, δηλώνουν ότι δεν προτίθενται να συμμετέχουν στην παρούσα αύξηση μετοχικού κεφαλαίου της Εκδότριας, με τις ακόλουθες εξαιρέσεις:

- Ο κ. Λαβίδα προτίθεται να συμμετάσχει και να ασκήσει πλήρως τα δικαιώματά του κατά το ποσοστό που του αναλογεί άμεσα και έμμεσα στην επικείμενη αύξηση μετοχικού κεφαλαίου της Εκδότριας και τη διατήρηση του ποσοστού που κατέχει άμεσα (28,66%) και έμμεσα (21,93%), ήτοι συνολικά 50,59%: α) έως την ολοκλήρωση της αύξησης του κεφαλαίου της Εκδότριας με μετρητά και την εισαγωγή των νέων μετοχών προς διαπραγμάτευση και β) για χρονικό διάστημα 6 μηνών μετά την έναρξη της διαπραγμάτευσης των νέων μετοχών.
- Η κα. Βρανοπούλου προτίθεται να συμμετέχει στην αύξηση μετοχικού κεφαλαίου ασκώντας πλήρως τα δικαιώματα προτίμησης που απορρέουν από τις 90.932 μετοχές ιδιοκτησίας της.
- Ο κ. Μανιάτης προτίθεται να συμμετέχει στην αύξηση μετοχικού κεφαλαίου ασκώντας πλήρως τα δικαιώματα προτίμησης που απορρέουν από τις 4.670 μετοχές ιδιοκτησίας του, δηλαδή να προβεί στην αγορά 1.401 μετοχών.
- Η κα. Λαβίδα προτίθεται να συμμετέχει και να ασκήσει πλήρως τα δικαιώματά της κατά το ποσοστό που της αναλογεί στην επικείμενη αύξηση μετοχικού κεφαλαίου της Εκδότριας.

3.35 ΟΡΓΑΝΟΓΡΑΜΜΑ

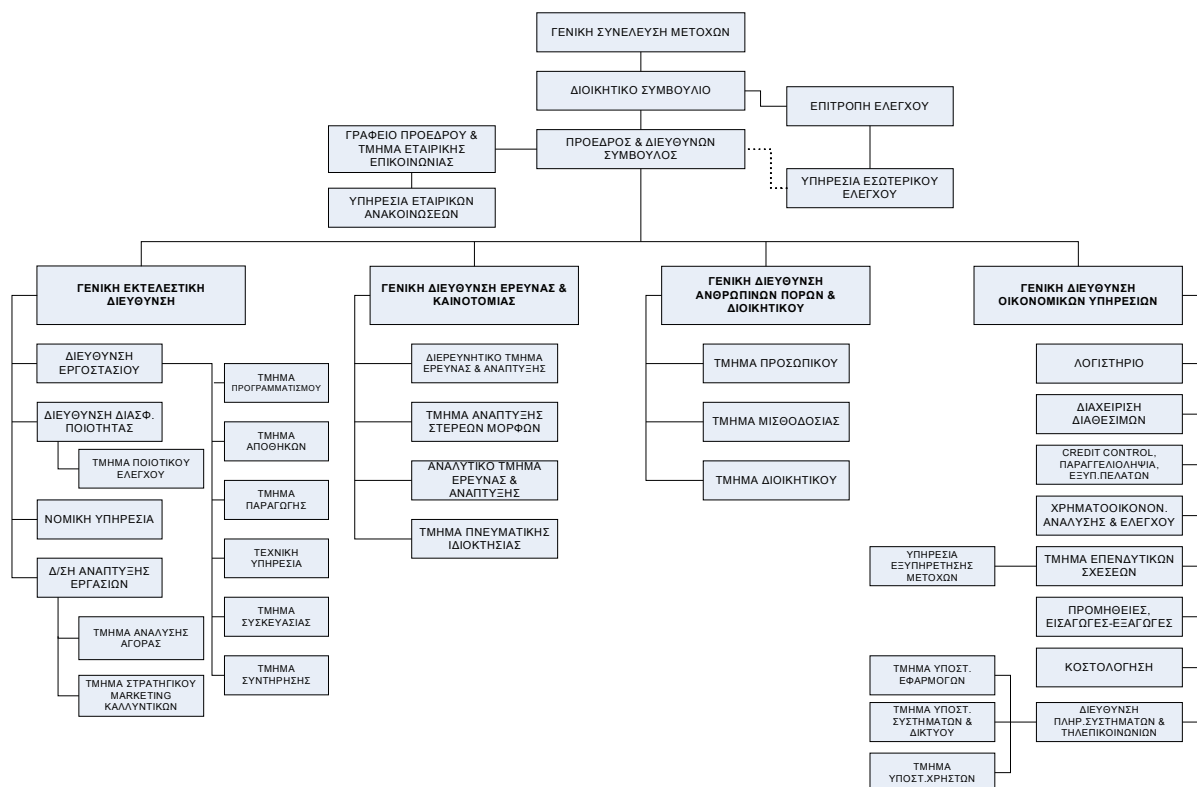

3.36 ΠΡΟΣΩΠΙΚΟ

Η εξέλιξη του αριθμού του προσωπικού της LAVIPHARM στο τέλος κάθε χρήσης για την εξεταζόμενη περίοδο 2004-2006 καθώς και το α' τρίμηνο του 2007 εμφανίζεται στον παρακάτω πίνακα:

Εξέλιξη Προσωπικού LAVIPHARM ανά Ειδικότητα				
	2004	2005	2006	31/3/2007
Διοικητικό	117	112	110	111
Εργατοτεχνικό	118	110	111	115
Σύνολο	235	222	221	226

Πηγή: Στοιχεία από την Εταιρία, μη ελεγμένα από Ορκωτό Ελεγκτή – Λογιστή.

Οι αμοιβές και τα έξοδα προσωπικού της LAVIPHARM για την περίοδο 2004-2006 καθώς και το α' τρίμηνο του 2007 αναλύονται στον ακόλουθο πίνακα:

ΔΑΠΑΝΕΣ ΠΡΟΣΩΠΙΚΟΥ LAVIPHARM				
(σε χιλ.€)	2004	2005	2006	31/3/2007
Αμοιβές & Εργοδοτ.Εισφορές Μισθωτών	6.210.031	6.163.452	6.508.099	1.506.665
Αμοιβές & Εργοδοτ.Εισφορές Ημερ/σθίων	1.062.515	965.320	1.122.166	257.134
Παρεπόμενες Παροχές & Αποζημ.	318.251	225.547	294.218	60.842
ΣΥΝΟΛΟ	7.590.797	7.354.319	7.924.483	1.824.641

Πηγή: Στοιχεία από την Εταιρία, μη ελεγμένα από Ορκωτό Ελεγκτή – Λογιστή.

Όσον αφορά το μορφωτικό επίπεδο των υπαλλήλων, όπως προέκυψε από την ανάλυση του προσωπικού ανά επίπεδο εκπαίδευσης κατά το 2006, αυτό εμφανίζεται ιδιαίτερα υψηλό. Συγκεκριμένα, το 32,6% κατέχει πτυχίο Ανώτερης και Ανώτατης Εκπαίδευσης και το 9,0% κατέχει μεταπτυχιακό τίτλο. Αντίστοιχα, για το α' τρίμηνο του 2007, το 31,4% κατέχει πτυχίο Ανώτερης και Ανώτατης Εκπαίδευσης και το 9,7% κατέχει μεταπτυχιακό τίτλο.

Αναλυτικότερα, η διάκριση του ανθρωπίνου δυναμικού της LAVIPHARM ανά βαθμίδα εκπαίδευσης για την εξεταζόμενη περίοδο καθώς και το α' τρίμηνο του 2007 εμφανίζεται στον παρακάτω πίνακα:

Διάκριση Προσωπικού LAVIPHARM ανά Βαθμίδα Εκπαίδευσης				
	2004	2005	2006	31/3/2007
Μεταπτυχιακοί	21	20	20	22
Α.Ε.Ι.	46	48	48	47
Τ.Ε.Ι.	24	24	24	24
Λοποί	144	130	129	133
Σύνολο	235	222	221	226

Πηγή: Στοιχεία από την Εταιρία, μη ελεγμένα από Ορκωτό Ελεγκτή – Λογιστή.

Σε επίπεδο Ομίλου η εξέλιξη του αριθμού του προσωπικού στο τέλος κάθε χρήσης για την εξεταζόμενη περίοδο 2004-2006 καθώς και το α' τρίμηνο του 2007 εμφανίζεται στον παρακάτω πίνακα:

Εξέλιξη Προσωπικού ΟΜΙΛΟΥ ανά Ειδικότητα				
	2004	2005	2006	31/3/2007
Διοικητικό	387	367	362	364
Εργατοτεχνικό	346	336	311	315
Σύνολο	733	703	673	679

Πηγή: Στοιχεία από την Εταιρία, μη ελεγμένα από Ορκωτό Ελεγκτή – Λογιστή.

Από το σύνολο του προσωπικού του Ομίλου το 2006 ποσοστό 30,0% κατέχει πτυχίο Ανώτερης και Ανώτατης Εκπαίδευσης και το 5,9% κατέχει μεταπτυχιακό τίτλο. Αντίστοιχα, για το α' τρίμηνο του 2007, από το σύνολο του προσωπικού του Ομίλου ποσοστό 29,9% κατέχει πτυχίο Ανώτερης και Ανώτατης Εκπαίδευσης και το 6,3% κατέχει μεταπτυχιακό τίτλο.

Οι αμοιβές και τα έξοδα προσωπικού του Ομίλου για την περίοδο 2004 – 2006 καθώς και το α' τρίμηνο του 2007 αναλύονται στον ακόλουθο πίνακα:

ΔΑΠΑΝΕΣ ΠΡΟΣΩΠΙΚΟΥ ΟΜΙΛΟΥ				
(σε χιλ.€)	2004	2005	2006	31/3/2007
Αμοιβές & Εργοδοτ.Εισφορές Μισθωτών	19.663.136	19.341.613	19.984.387	4.293.488
Αμοιβές & Εργοδοτ.Εισφορές Ημερ/σθίων	1.127.204	1.040.120	1.211.521	275.062
Παρεπόμενες Παροχές & Αποζημ.	789.915	507.735	552.315	246.482
ΣΥΝΟΛΟ	21.580.255	20.889.468	21.748.223	4.815.032

Πηγή: Στοιχεία από την Εταιρία, μη ελεγμένα από Ορκωτό Ελεγκτή – Λογιστή.

Αναλυτικότερα, η διάκριση του ανθρωπίνου δυναμικού του Ομίλου LAVIPHARM ανά βαθμίδα εκπαίδευσης για την εξεταζόμενη περίοδο καθώς και το α' τρίμηνο του 2007 εμφανίζεται στον παρακάτω πίνακα:

Διάκριση Προσωπικού ΟΜΙΛΟΥ ανά Βαθμίδα Εκπαίδευσης				
	2004	2005	2006	31/3/2007
Μεταπτυχιακοί	44	41	40	43
A.E.I.	130	135	135	136
T.E.I.	63	66	67	67
Λοποί	496	461	431	433
Σύνολο	733	703	673	679

Πηγή: Στοιχεία από την Εταιρία, μη ελεγμένα από Ορκωτό Ελεγκτή – Λογιστή.

Η Εταιρία αναγνωρίζοντας την ουσιαστική συμβολή του προσωπικού στην επιτυχημένη πορεία της, δίνει ιδιαίτερη βαρύτητα στην διατήρηση άριστου εργασιακού κλίματος και στην ουσιαστική επιμόρφωση και εκπαίδευση του ανθρωπίνου δυναμικού της.

Στον τομέα της επιμόρφωσης και εκπαίδευσης του προσωπικού, η Εταιρία έχει καταφέρει να ανταποκριθεί με επιτυχία στις συνεχώς αυξανόμενες ανάγκες και στα νέα δεδομένα της αγοράς, επενδύοντας στην διαρκή εκπαίδευση και ενημέρωση του προσωπικού της. Κατά τακτά χρονικά διαστήματα διοργανώνονται σεμινάρια και εκπαιδευτικά προγράμματα, τόσο για τα στελέχη όσο και για το υπόλοιπο προσωπικό.

Με αυτό τον τρόπο, το στελεχιακό δυναμικό της Εταιρίας είναι άρτια εκπαιδευμένο και εξειδικευμένο, δεδομένου ότι η φύση των εργασιών της και η αναμενόμενη ποιότητα των παραγόμενων προϊόντων, απαιτεί άριστη γνώση των μεθόδων παραγωγής και του χειρισμού του σύγχρονου μηχανολογικού εξοπλισμού. Αποτέλεσμα των παραπάνω, είναι η LAVIPHARM να στελεχώνεται από καταρτισμένο προσωπικό, το οποίο διακρίνεται για τον επαγγελματισμό του και αποτελεί ένα από τα κυριότερα ανταγωνιστικά της πλεονεκτήματα.

Επιπρόσθετα, η Εταιρία εφαρμόζει πλήρως τη νομοθεσία σχετικά με την υγιεινή και την ασφάλεια των εργασιακών χώρων. Για το σκοπό αυτό λειτουργεί στο χώρο του εργοστασίου ιατρείο όπως επίσης και οι κατά νόμο τεχνικοί ασφαλείας.

Σύμφωνα με την Διεύθυνση Ανθρώπινων Πόρων & Διοικητικού, η Εταιρία και ο Όμιλος δεν απασχολούν σημαντικό αριθμό προσωρινών υπαλλήλων.

Η Διοίκηση της Εταιρίας, δηλώνει ότι τόσο η Εταιρία όσο και λοιπές εταιρίες του Ομίλου είναι ασφαλιστικά ενήμερες.

Πρόγραμμα Παροχής Δικαιωμάτων Προαίρεσης

Δεν υφίσταται πρόγραμμα παροχής δικαιωμάτων προαίρεσης επί μετοχών (stock option plan) για στελέχη και εργαζομένους στην Εταιρία ή οποιαδήποτε άλλη συμφωνία για τη συμμετοχή των υπαλλήλων της Εταιρίας στο κεφάλαιό της.

3.37 ΜΕΤΟΧΙΚΟ ΚΕΦΑΛΑΙΟ

3.37.1 Καταβεβλημένο Μετοχικό Κεφάλαιο

Το καταβεβλημένο μετοχικό κεφάλαιο της Εταιρίας κατά την 31.12.2006 ανερχόταν σε 39.293.100,00 ευρώ και διαιρείται σε 39.293.100 κοινές ονομαστικές μετοχές ονομαστικής αξίας 1,00 ευρώ η κάθε μία.

3.37.2 Εξέλιξη Μετοχικού Κεφαλαίου

Το μετοχικό κεφάλαιο της Εταιρίας ορίστηκε αρχικά σε δρχ. 5.000.000 (€ 14.673,51) διηρημένο σε 5.000 ανώνυμες μετοχές, ονομαστικής αξίας 1.000 δραχμές (€2,93) η κάθε μια (ΦΕΚ/ΤΑΕ 1825/23.7.1975). Εν συνεχεία πραγματοποιήθηκαν οι ακόλουθες αυξήσεις μετοχικού κεφαλαίου:

1. Με απόφαση της Γενικής Συνέλευσης των μετόχων της 20.7.1976, εγκριθείσης με την υπ' αριθμ. 106003/11.9.1976 απόφασης του Νομάρχου Αττικής, το παραπάνω κεφάλαιο αυξήθηκε κατά δρχ. 5.000.000 (€14.673,51) με έκδοση 5.000 κοινών ονομαστικών μετοχών (στη συνέχεια μετατράπηκαν βάσει της από 29.5.1985 απόφασης της Γενικής Συνέλευσης των μετόχων, σε ανώνυμες), ονομαστικής αξίας δρχ. 1.000 (€2,93) η μία, με καταβολή σε μετρητά (ΦΕΚ/ΤΑΕ 2541/16.9.1976).

Ως εκ τούτου το μετοχικό κεφάλαιο διαμορφώθηκε σε δρχ. 10.000.000 (€29.347,03) διαιρούμενο σε 5.000 κοινές ανώνυμες μετοχές και 5.000 κοινές ονομαστικές μετοχές, ονομαστικής αξίας δρχ. 1000 (€2,93) η μία.

2. Με απόφαση του Διοικητικού Συμβουλίου της Εταιρίας την 1.7.1978, μη αποτελούσης τροποποίηση του καταστατικού, το μετοχικό κεφάλαιο της Εταιρίας αυξήθηκε κατά δρχ. 2.500.000 (€7.336,75) με έκδοση 2.500 κοινών ανώνυμων μετοχών, ονομαστικής αξίας δρχ. 1.000 (€2,93) εκάστη, με καταβολή σε μετρητά. (ΦΕΚ 2390/6.7.1978).

Ως εκ τούτου το μετοχικό κεφάλαιο διαμορφώθηκε σε δρχ. 12.500.000 (€36.683,79) διαιρούμενο σε 7.500 κοινές ανώνυμες μετοχές και 5.000 ονομαστικές μετοχές ονομαστικής αξίας δρχ. 1.000 (€ 2,93) εκάστη.

3. Με απόφαση της Έκτακτης Γενικής Συνέλευσης των Μετόχων της 3.12.1979, εγκριθείσης με την υπ' αριθμ. 48692/10.3.1980 απόφασης του Νομάρχου Αττικής, αυξήθηκε το μετοχικό κεφάλαιο κατά δρχ. 10.000.000 (€29.347,03) με έκδοση 10.000 κοινών ανώνυμων μετοχών, ονομαστικής αξίας δρχ. 1.000 (€2,93) εκάστη, με καταβολή σε μετρητά (ΦΕΚ/ΤΑΕ 637/28.3.1980).

Ως εκ τούτου το μετοχικό κεφάλαιο διαμορφώθηκε σε δρχ. 22.500.000 (€66.030,81) διαιρούμενο σε 17.500 κοινές ανώνυμες μετοχές και 5.000 κοινές ονομαστικές μετοχές, ονομαστικής αξίας δρχ. 1.000 (€2,93) εκάστη.

4. Με απόφασης της Τακτικής Γενικής Συνέλευσης των Μετόχων της 30.6.1980, εγκριθείσης με την υπ' αριθμ. 22836/24.9.1980 απόφασης του Νομάρχου Αττικής, αυξήθηκε το μετοχικό κεφάλαιο κατά δρχ. 2.500.000 (€7.336,75) με έκδοση 2.500 κοινών ανώνυμων μετοχών, ονομαστικής αξίας δρχ. 1.000 (€2,93) εκάστη, με καταβολή σε μετρητά (ΦΕΚ/ΤΑΕ 3299/1980).

Ως εκ τούτου το μετοχικό κεφάλαιο διαμορφώθηκε σε δρχ. 25.000.000 (€73.367,57) διαιρούμενο σε 20.000 κοινές ανώνυμες μετοχές και 5.000 κοινές ονομαστικές μετοχές, ονομαστικής αξίας δρχ. 1.000 (€2,93) εκάστη.

5. Με απόφασης της Τακτικής Γενικής Συνέλευσης των Μετόχων της 30.6.1982, εγκριθείσης με την υπ' αριθμ. 15922/20.9.1982 απόφασης του Νομάρχου Αττικής, αυξήθηκε το μετοχικό κεφάλαιο κατά δρχ. 15.100.000 (€44.314,01) με έκδοση 15.100 κοινών ανώνυμων μετοχών, ονομαστικής αξίας δρχ. 1.000 (€2,93) εκάστη, με κεφαλαιοποίηση υπεραξίας από αναπροσαρμογή των παγίων στοιχείων κατά δρχ. 15.067.013 (€44.217,21) και με καταβολή σε μετρητά κατά δρχ. 32.987 (€96,80) (ΦΕΚ/ΤΑΕ 223/1982).

Ως εκ τούτου το μετοχικό κεφάλαιο διαμορφώθηκε σε δρχ. 40.100.000 (€117.681,58) διαιρούμενο σε 35.100 κοινές ανώνυμες μετοχές και 5.000 κοινές ονομαστικές μετοχές, ονομαστικής αξίας δρχ. 1.000 (€2,93) εκάστη.

6. Με απόφασης της Τακτικής Γενικής Συνέλευσης των Μετόχων της 30.6.1984, εγκριθείσης με την υπ' αριθμ. 14216/27.7.1984 του Νομάρχου Αττικής, αυξήθηκε το μετοχικό κεφάλαιο κατά δρχ. 10.025.000 (€29.420,40), με έκδοση 10.025 κοινών ανωνύμων μετοχών, ονομαστικής αξίας δρχ. 1.000 (€2,93) εκάστη, με καταβολή σε μετρητά ΦΕΚ/ΤΑΕ 2787/1984).

Ως εκ τούτου το μετοχικό κεφάλαιο διαμορφώθηκε σε δρχ. 50.125.000 (€ 147.101,98) διαιρούμενο σε 45.125 κοινές ανώνυμες μετοχές και 5.000 κοινές ονομαστικές μετοχές, ονομαστικής αξίας δρχ. 1.000 (€2,934) εκάστη.

7. Με απόφαση της Γενική Συνέλευσης των Μετόχων της 29.6.1985, εγκριθείσης με την υπ' αριθμ. 16161/1985 απόφασης του Νομάρχου Αττικής, αυξήθηκε το μετοχικό κεφάλαιο κατά δρχ. 20.000.000 (€58.694,06) με έκδοση 20.000 κοινών ανώνυμων μετοχών, ονομαστικής αξίας δρχ. 1.000 (€2,93) εκάστη, με καταβολή σε μετρητά (ΦΕΚ/ΤΑΕ 3322/1985).

Ως εκ τούτου το μετοχικό κεφάλαιο ανήλθε σε δρχ. 70.125.000 (€205.796,04), διαιρούμενο σε 70.125 κοινές ανώνυμες μετοχές, ονομαστικής αξίας δρχ. 1.000 (€2,93) εκάστη.

8. Με απόφαση της Έκτακτης Γενικής Συνέλευσης των Μετόχων της 18.10.1985, εγκριθείσης με την υπ' αριθμ. 24241/1985 απόφασης του Νομάρχου Αττικής, αυξήθηκε το μετοχικό κεφάλαιο κατά δρχ. 10.000.000 (€29.347,03) με έκδοση 10.000 κοινών ανώνυμων μετοχών, ονομαστικής αξίας δρχ. 1.000 (€ 2,93) εκάστη, με καταβολή σε μετρητά (ΦΕΚ/ΤΑΕ 3690/1985).

Ως εκ τούτου το μετοχικό κεφάλαιο ανήλθε σε δρχ. 80.125.000 (€235.143,07) διαιρούμενο σε 80.125 κοινές ανώνυμες μετοχές, ονομαστικής αξίας δρχ. 1.000 (€2,93) εκάστη.

9. Με απόφασης της Έκτακτης Γενικής Συνέλευσης των Μετόχων της 29.11.1985, εγκριθείσης με την υπ' αριθμ. 28885/1986 απόφασης του Νομάρχου Αττικής, αυξήθηκε το μετοχικό κεφάλαιο κατά δρχ. 20.000.000 (€58.694,06) με έκδοση 20.000 κοινών ανώνυμων μετοχών, ονομαστικής αξίας δρχ. 1.000 (€2,93) εκάστη, με καταβολή σε μετρητά (ΦΕΚ/ΤΑΕ 254/1986).

Ως εκ τούτου το μετοχικό κεφάλαιο ανήλθε σε δρχ. 100.125.000 (€293.837,12) διαιρούμενο σε 100.125 κοινές ανώνυμες μετοχές, ονομαστικής αξίας δρχ. 1.000 (€ 2,93) εκάστη.

10. Με απόφασης της Έκτακτης Γενικής Συνέλευσης των Μετόχων της 3.11.1986, εγκριθείσης με την υπ' αριθμ. 6921/1986 απόφασης του Νομάρχου Ανατολικής Αττικής, αυξήθηκε το μετοχικό κεφάλαιο κατά δρχ. 20.000.000 (€58.694,06) με έκδοση 20.000 κοινών ανώνυμων μετοχών, ονομαστικής αξίας δρχ. 1.000 (€2,93) η κάθε μια, με καταβολή σε μετρητά (ΦΕΚ/ΤΑΕ 3349/1986).

Ως εκ τούτου το μετοχικό κεφάλαιο ανήλθε σε δρχ. 120.125.000 (€352.531,18) διαιρούμενο σε 120.125 κοινές ανώνυμες μετοχές, ονομαστικής αξίας δρχ. 1.000 (€ 2,93) η κάθε μια.

11. Με απόφασης της Έκτακτης Γενικής Συνέλευσης των Μετόχων της 22.12.1986, εγκριθείσης με την υπ' αριθμ. ΕΜ 106/19.3.1987 απόφασης του Νομάρχου Ανατολικής Αττικής, αυξήθηκε το μετοχικό κεφάλαιο κατά δρχ. 65.000.000 (€190.755, 69) με έκδοση 65.000 νέων μετοχών, ονομαστικής αξίας δρχ. 1.000 (€2,93) εκάστη, με καταβολή σε μετρητά (ΦΕΚ /ΤΑΕ 304/26.3.1987).

Ως εκ τούτου το μετοχικό κεφάλαιο ανήλθε σε δρχ. 185.125.000 (€543.286,87) διαιρούμενο σε 185.125 μετοχές, ονομαστικής αξίας δρχ. 1.000 (€ 2,93) εκάστη.

12. Με απόφασης της Έκτακτης Γενικής Συνέλευσης των Μετόχων της 28.12.1987 αυξήθηκε το μετοχικό κεφάλαιο κατά δρχ. 30.000.000 (€88.041,09), με έκδοση 30.000 νέων μετοχών, ονομαστικής αξίας δρχ. 1.000 (€2,93) εκάστη, με καταβολή σε μετρητά (ΕΜ 306 Υ.Ε. 28.1.1988, ΦΕΚ 178/1.2.1988).

Ως εκ τούτου, το μετοχικό κεφάλαιο ανήλθε σε δρχ. 215.125.000 (€631.327,95), διαιρούμενο σε 215.125 μετοχές, ονομαστικής αξίας δρχ. 1.000 (€2,93) εκάστη.

13. Βάσει των διατάξεων της υπ' αριθμ. Ε 2665/1988 απόφασης των υπουργών Εθνικής Οικονομίας και Οικονομικών και της από 30.6.1989 απόφασης της Γενικής Συνέλευσης των Μετόχων, το μετοχικό κεφάλαιο της Εταιρίας αυξήθηκε κατά δρχ. 107.875.000 (€316.581,07) με έκδοση 107.875 νέων μετοχών, ονομαστικής αξίας δρχ. 1.000 (€2,93) εκάστη, με κεφαλαιοποίηση υπεραξίας της Ε 2665/1988 κατά δρχ. 107.866.468 (€316.556,03) και με καταβολή σε μετρητά κατά δρχ. 8.532 (€25,04) (Έγκριση ΕΜ 6443/1989 Υπ. Ανάπτυξης, ΦΕΚ 3573/1989). Ως εκ τούτου, το μετοχικό κεφάλαιο ανήλθε σε δρχ. 323.000.000 (€947.909,02), διαιρούμενο σε 323.000 μετοχές, ονομαστικής αξίας δρχ. 1.000 (€2,93) εκάστη.

14. Με απόφασή της Έκτακτης Γενικής Συνέλευσης των Μετόχων της 9.12.1992 αυξήθηκε το μετοχικό κεφάλαιο κατά δρχ. 125.420.000 (73.902.277+51.517.723) (€368.070,43), με έκδοση 125.420 νέων μετοχών, ονομαστικής αξίας δρχ. 1.000 (€2,93) εκάστη, με κεφαλαιοποίηση α) της υπεραξίας του άρθρου 13 του Ν. 1731/1987 δρχ.

73.902.277 (€216.881,22) και β) του αφορολόγητου αποθεματικού του άρθρου 1 της Ε2665/1988 απόφασης των υπουργών Εθνικής Οικονομίας και Οικονομικών (ΦΕΚ 502/15.2.1993).

Ως εκ τούτου, το μετοχικό κεφάλαιο ανήλθε σε δρχ. 448.420.000 (€1.315.979,46) διαιρούμενο σε 448.420 μετοχές, ονομαστικής αξίας δρχ. 1.000 (€2,93) εκάστη.

15. Με απόφαση της Τακτικής Γενικής Συνέλευσης των Μετόχων της 30.6.1993, αυξήθηκε το μετοχικό κεφάλαιο κατά δρχ. 551.580.000 (€1.618.723,40), με έκδοση 551.580 μετοχών, ονομαστικής αξίας δρχ. 1.000 (€2,93) εκάστη, με καταβολή σε μετρητά κατά δρχ. 206.645.111 (€606.442,00) και με κεφαλαιοποίηση της υπεραξίας του άρθρου 23 του Ν. 2065/1992 κατά δρχ. 344.934.889 (€1.012.281,41) (Έγκριση ΕΜ 9304/1993 Υπ. Ανάπτυξης, ΦΕΚ 5770/15.10.1993).

Ως εκ τούτου, το μετοχικό κεφάλαιο ανήλθε σε δρχ. 1.000.000.000 (€2.934.702,86) διαιρούμενο σε 1.000.000 μετοχές, ονομαστικής αξίας δρχ. 1.000 (€2,93) εκάστη.

16. Με απόφαση της Έκτακτης Γενικής Συνέλευσης των Μετόχων της 13.4.1994, αυξήθηκε το μετοχικό κεφάλαιο κατά δρχ. 158.000.000 (€ 463.683,05), με έκδοση 158.000 μετοχών ονομαστικής αξίας δρχ. 1.000 (€2,93) εκάστη, με καταβολή σε μετρητά (ΦΕΚ 2395/8.6.1994).

Ως εκ τούτου, το μετοχικό κεφάλαιο ανήλθε σε δρχ. 1.158.000.000 (€3.398.385,91) διαιρούμενο σε 1.158.000 μετοχές, ονομαστικής αξίας δρχ. 1.000 (€2,93) εκάστη.

17. Με απόφαση της Τακτικής Γενικής Συνέλευσης των Μετόχων της 30.6.1994 και σύμφωνα με το άρθρο 22 παρ. 14 του Ν. 1828/1989, αυξήθηκε το μετοχικό κεφάλαιο κατά δρχ. 184.144.000 (€540.407,92), με έκδοση 184.144 μετοχών, ονομαστικής αξίας δρχ. 1.000 (€2,93) εκάστη, με κεφαλαιοποίηση δια μεταφοράς στο μετοχικό κεφάλαιο του αφορολόγητου αποθεματικού του άρθρου 22 του Ν. 1828/1989 (Έγκριση 14232 Υπ. Ανάπτυξης, ΦΕΚ 6126/3.11.1994).

Ως εκ τούτου, το μετοχικό κεφάλαιο ανήλθε σε δρχ. 1.342.144.000 (€3.938.793,84) διαιρούμενο σε 1.342.144 μετοχές, ονομαστικής αξίας δρχ. 1.000 (€2,93) εκάστη.

18. Με απόφαση της Έκτακτης Γενικής Συνέλευσης των Μετόχων της 27.12.1994, αυξήθηκε το μετοχικό κεφάλαιο κατά δρχ. 57.856.000 (€169.790,17), ονομαστικής αξίας δρχ. 1.000 (€2,93) εκάστη, με καταβολή σε μετρητά (ΦΕΚ 1751/20.4.1995).

Ως εκ τούτου, το μετοχικό κεφάλαιο ανήλθε σε δρχ. 1.400.000.000 (€4.108.584,01) διαιρούμενο σε 1.400.000 μετοχές, ονομαστικής αξίας δρχ. 1.000 (€2,93) εκάστη.

19. Με απόφαση της Έκτακτης Γενικής Συνέλευσης των μετόχων της 21.3.1995, αυξήθηκε :

α) Η ονομαστική αξία των μετοχών ορίστηκε από 1.000 δρχ. (€2,93) σε 250 δρχ. (€0,73) η κάθε μετοχή και ο αριθμός των μετοχών από 1.400.000 σε 5.600.000

β) Αυξήθηκε το μετοχικό κεφάλαιο της Εταιρίας κατά δρχ. 371.875.000 (€ 1.091.342,63), με έκδοση 1.487.500 νέων μετοχών, ονομαστικής αξίας δρχ. 250 (€0,73) εκάστη, με καταβολή σε μετρητά.

Με απόφαση της Έκτακτης Γενικής Συνέλευσης της 7.9.1995 στο τέλος της παραπάνω παραγράφου προστίθενται οι λέξεις: "Η διαφορά από την έκδοση μετοχών υπέρ το άρτιο θα αχθεί σε πίστωση του λογαριασμού «Αποθεματικό από την έκδοση μετοχών υπέρ το άρτιο» και το μετοχικό κεφάλαιο της Εταιρίας ανέρχεται σε δρχ. 1.771.875.000 (5.199.926,63) και διαιρείται σε 7.087.500 μετοχές ονομαστικής αξίας δρχ. 250 (€0,73) η καθεμία."

20. Με απόφαση της Έκτακτης Γενικής Συνέλευσης των Μετόχων της 26.2.1997, αυξήθηκε το μετοχικό κεφάλαιο της Εταιρίας κατά δρχ. 3.331.125.000 (€9.775.862,07) με κεφαλαιοποίηση αποθεματικών και λογαριασμού από την έκδοση μετοχών υπέρ το άρτιο με την έκδοση 1.417.500 νέων μετοχών ονομαστικής αξίας δρχ. 600 (€1,76) εκάστη, καθώς και με την αύξηση της ονομαστικής αξίας από δρχ. 250 (€0,73) σε δρχ. 600 (€1,76) των υπαρχουσών 7.087.500 μετοχών της Εταιρίας (Έγκριση Κ2-2054/1997 Υπ. Ανάπτυξης, ΦΕΚ 1205/19.3.1997).

Ως εκ τούτου, το μετοχικό κεφάλαιο ανήλθε σε δρχ. 5.103.000.000 (€14.975.788,70) διαιρούμενο σε 8.505.000 μετοχές ονομαστικής αξίας δρχ. 600 (€1,76) εκάστη.

21. Με απόφαση της Τακτικής Γενικής Συνέλευσης των Μετόχων της 17.6.1997, αυξήθηκε το μετοχικό κεφάλαιο της Εταιρίας κατά δρχ. 2.041.200.000 (€5.990.315,48) με έκδοση 3.402.000 νέων μετοχών, ονομαστικής αξίας δρχ. 600 (€1,76) εκάστη, με καταβολή σε μετρητά (Αρ. έγκρισης Κ2-5702 Υπ. Ανάπτυξης, ΦΕΚ 4213/25.6.1997).

Ως εκ τούτου, το μετοχικό κεφάλαιο ανήλθε σε δρχ. 7.144.200.000 (€20.966.104,18) διαιρούμενο σε 11.907.000 μετοχές ονομαστικής αξίας δρχ. 600 (€1,76) η κάθε μια.

22. Με απόφαση της Έκτακτης Γενικής Συνέλευσης των μετόχων της 16.12.1998 αυξήθηκε το μετοχικό κεφάλαιο κατά δρχ. 714.420.000 (€ 2.096.610,42), με έκδοση και δωρεάν διανομή 1.190.700 νέων μετοχών ονομαστικής αξίας δρχ. 600 (€1,76) εκάστη, με κεφαλαιοποίηση αποθεματικών δρχ. 487.227.248 (€1.429.867,20) από Αποθεματικό Αναπροσαρμογής Παγίων και δρχ. 227.192.752 (€666.743,22) από Αφορολόγητο Αποθεματικό Μερισμάτων (ΦΕΚ 201/1999).

Ως εκ τούτου, το μετοχικό κεφάλαιο ανήλθε σε δρχ. 7.858.620.000 (€ 23.062.714,60) διαιρούμενο σε 13.097.700 μετοχές, ονομαστικής αξίας δρχ. 600 (€1,76) εκάστη.

23. Με απόφαση της Τακτικής Γενικής Συνέλευσης των Μετόχων της 28.6.1999 αποφασίστηκε η μείωση της ονομαστικής αξίας της μετοχής από δρχ. 600 (€1,76) σε δρχ. 300 (€0,88) και η έκδοση 13.097.700 δωρεάν νέων μετοχών στους Μετόχους της Εταιρίας (ΦΕΚ 5645/15.7.1999).

Ως εκ τούτου, το μετοχικό κεφάλαιο ανήλθε σε δρχ. 7.858.620.000 (€ 23.062.714,60) διαιρούμενο σε 26.195.400 μετοχές ονομαστικής αξίας δρχ. 300 (€0,88) εκάστη.

25. Με απόφαση της Έκτακτης Γενικής Συνέλευσης των Μετόχων της 25.8.1999 αυξήθηκε το μετοχικό κεφάλαιο κατά δρχ. 3.929.310.000 (€11.531.357,30) με έκδοση 13.097.700 νέων ονομαστικών μετοχών ονομαστικής αξίας δρχ. 300 (€0,88) η κάθε μια, με καταβολή σε μετρητά.

Ως εκ τούτου, το μετοχικό κεφάλαιο ανήλθε σε δρχ. 11.787.930.000 (€34.594.071,90) διαιρούμενο σε 39.293.100 μετοχές ονομαστικής αξίας δρχ. 300 (€0,88) η κάθε μια (ΦΕΚ 7127/3.9.1999).

26. Με απόφαση της Έκτακτης Γενικής Συνέλευσης των Μετόχων της 22.4.2002 αυξήθηκε κατά €4.699.028,10 με αύξηση της ονομαστικής αξίας της μετοχής στο €1,00 με κεφαλαιοποίηση α) αποθεματικού από αναπροσαρμογή αξίας παγίων (Ν. 2065/1992), ποσού ύψους €1.536.493,81, β) εκτάκτων αποθεματικών ποσού ύψους €74.170,29 και γ) μέρους διαφοράς από έκδοση μετοχών υπέρ το άρτιο ποσού ύψους € 3.088.364 (ΦΕΚ 3196/01.05.2002).

Ως εκ τούτου, σήμερα, το μετοχικό κεφάλαιο της Εταιρίας ανέρχεται σε € 39.293.100 διαιρούμενο σε 39.293.100 μετοχές ονομαστικής αξίας € 1,00 εκάστη.

26. Η Α΄ Επαναληπτική Έκτακτη Γενική Συνέλευση των Μετόχων της 23.5.2007 αποφάσισε την αύξηση του μετοχικού κεφαλαίου της LAVIPHARM Α.Ε. κατά το ποσό των € 11.787.930 με καταβολή μετρητών και δικαίωμα προτίμησης υπέρ των παλαιών μετόχων της με αναλογία 3 νέες προς 10 παλαιές μετοχές. Συνολικά θα εκδοθούν 11.787.930 νέες κοινές ονομαστικές μετοχές, ονομαστικής αξίας € 1,00 και τιμή διάθεσης € 3,20.

Μετά τα ανωτέρω, το μετοχικό κεφάλαιο της Εταιρίας ανέρχεται σε € 51.081.030 και διαιρείται σε 51.081.030 κοινές ονομαστικές μετοχές, ονομαστικής αξίας € 1,00 εκάστη.

Σημειώνεται ότι η παρούσα αύξηση μετοχικού κεφαλαίου και η σχετική τροποποίηση του άρθρου 5 του Καταστατικού έχει εγκριθεί με την από 04.07.2007 απόφαση του Υπουργείου Ανάπτυξης, η οποία καταχωρήθηκε στο Μητρώο Α.Ε. και Ε.Π.Ε. (ΦΕΚ 7203/06.07.2007).

Στον πίνακα που ακολουθεί παρουσιάζεται η εξέλιξη και ο τρόπος κάλυψης του μετοχικού κεφαλαίου της Εταιρίας από την ίδρυσή της :

ΕΞΕΛΙΞΗ ΜΕΤΟΧΙΚΟΥ ΚΕΦΑΛΑΙΟΥ							
Ημ/νία Γ.Σ. - Δ.Σ.	Αριθμός ΦΕΚ	Ονομαστική Αξία Μετοχών	ΑΜΚ με καταβολή μετρητών	ΑΜΚ με κεφ/ση αποθεματικών & υπεραξίας παγίων	Αριθμός Νέων Μετοχών	Συνολικός Αριθμός Μετοχών	Μετοχικό Κεφάλαιο μετά την αύξηση του μετοχικού κεφαλαίου
(σε δρχ.)							
Αρχικό Μετοχικό Κεφάλαιο	1825/23.07.1975	1.000	5.000.000		5.000	5.000	5.000.000
20.07.1976	2541/16.09.1976	1.000	5.000.000		5.000	10.000	10.000.000
01.07.1978	2390/06.07.1978	1.000	2.500.000		2.500	12.500	12.500.000
03.12.1979	637/28.03.1980	1.000	10.000.000		10.000	22.500	22.500.000
30.06.1980	3299/1980	1.000	2.500.000		2.500	25.000	25.000.000
30.06.1982	223/1982	1.000	32.987	15.067.013	15.100	40.100	40.100.000
30.06.1984	2787/1984	1.000	10.025.000		10.025	50.125	50.125.000
29.06.1985	3322/1985	1.000	20.000.000		20.000	70.125	70.125.000
18.10.1985	3690/1985	1.000	10.000.000		10.000	80.125	80.125.000
29.11.1985	254/1986	1.000	20.000.000		20.000	100.125	100.125.000
03.11.1986	3349/1986	1.000	20.000.000		20.000	120.125	120.125.000
22.12.1986	304/26.03.1987	1.000	65.000.000		65.000	185.125	185.125.000
28.12.1987	178/01.02.1988	1.000	30.000.000		30.000	215.125	215.125.000
30.06.1989	3573/1989	1.000	8.532	107.866.468	107.875	323.000	323.000.000
09.12.1992	502/15.02.1993	1.000		125.420.000	125.420	448.420	448.420.000
30.06.1993	5570/15.10.1993	1.000	206.645.111	344.934.889	551.580	1.000.000	1.000.000.000
13.04.1994	2395/08.06.1994	1.000	158.000.000		158.000	1.158.000	1.158.000.000
30.06.1994	6126/03.11.1994	1.000		184.144.000	184.144	1.342.144	1.342.144.000
27.12.1994	1751/20.04.1995	1.000	57.856.000		57.856	1.400.000	1.400.000.000
21.03.1995 & 07.09.1995			Μείωση Ονομαστικής Αξίας από 1.000 δρχ. σε 250 δρχ.				
		250	-	-	-	5.600.000	1.400.000.000
		250	371.875.000		1.487.500	7.087.500	1.771.875.000
26.02.1997	1205/19.03.1997		Αύξηση Ονομαστικής Αξίας από 250 δρχ. σε 600 δρχ.				
		600	-	-	-	2.953.125	1.771.875.000
		600		3.331.125.000	5.551.875	8.505.000	5.103.000.000
17.06.1997	4213/25.06.1997	600	2.041.200.000		3.402.000	11.907.000	7.144.200.000
16.12.1998		600		714.420.000	1.190.700	13.097.700	7.858.620.000
28.06.1999	5645/15.07.1999		Μείωση Ονομαστικής Αξίας από 600 δρχ. σε 300 δρχ.				
		300	-	-	-	26.195.400	7.858.620.000
25.08.1999	7127/03.09.1999						
(σε δρχ.)		300	3.929.310.000		13.097.700	39.293.100	11.787.930.000
(σε €)		0,88				39.293.100	34.594.071,90
22.04.2002	3196/01.05.2002		Αύξηση Ονομαστικής Αξίας και Μετατροπή Μ.Κ. σε €				
(σε €)		1,00		4.699.028,10		39.293.100	39.293.100,00
ΣΥΝΟΛΟ ΠΡΙΝ ΤΗΝ ΑΥΞΗΣΗ		1,00				39.293.100	39.293.100,00
ΠΑΡΟΥΣΑ ΑΥΞΗΣΗ							
Αύξηση με καταβολή μετρητών		1,00	11.787.930		11.787.930	51.081.030	51.081.030,00
ΣΥΝΟΛΟ ΜΕΤΑ ΤΗΝ ΑΥΞΗΣΗ		1,00				51.081.030	51.081.030,00

3.38 ΜΕΤΟΧΟΙ

Στον πίνακα που ακολουθεί παρουσιάζεται η μετοχική σύνθεση της Εταιρίας πριν την παρούσα αύξηση μετοχικού κεφαλαίου, σύμφωνα με το μετοχολόγιο της 15^{ης} Ιουνίου 2007:

ΜΕΤΟΧΟΣ	ΑΡΙΘΜΟΣ	ΔΙΚΑΙΩΜΑΤΑ	%
	ΜΕΤΟΧΩΝ	ΨΗΦΟΥ	
Αθανάσιος Λαβίδας ¹	11.261.946	11.261.946	28,66%
LAVIPHARM GROUP HOLDING ¹	8.588.628	8.588.628	21,86%
UBS AG LONDON BRANCH-INTERNATIONAL	1.155.350	1.155.350	2,94%
MARINE CONSULTANS INC	911.150	911.150	2,32%
ATLANTIS 2000 ΔΗΜΟΣΙΩΝ ΣΧΕΣΕΩΝ ΤΟΥΡΙΣΜΟΥ Α.Ε. ¹	29.764	29.764	0,08%
Επενδυτικό Κοινό	17.346.262	17.346.262	44,15%
Σύνολο	39.293.100	39.293.100	100,0%

Τυχόν διαφορές στα σύνολα οφείλονται σε στρογγυλοποιήσεις

¹ Η συνολική συμμετοχή του μετόχου κ. Αθανάσιου Λαβίδα στην εταιρία LAVIPHARM Α.Ε. ανέρχεται σε 50,59%, στην οποία συμπεριλαμβάνεται α) η άμεση συμμετοχή του μετόχου ήτοι 28,66% (11.261.946 μετοχές), και β) η έμμεση συμμετοχή του μετόχου μέσω της ελεγχόμενης εταιρίας LAVIPHARM GROUP HOLDING S.A, ήτοι 21,86% (8.588.628 μετοχές) και της ATLANTIS Δύο Χιλιάδες Δημοσίων Σχέσεων Τουρισμού ΑΕ ήτοι 0,076% (29.764 μετοχές), βάσει του Ν. 3356/2007.

Στον πίνακα που ακολουθεί παρουσιάζεται η μετοχική σύνθεση της Εταιρίας μετά την παρούσα αύξηση μετοχικού κεφαλαίου με την παραδοχή ότι η αύξηση θα καλυφθεί πλήρως:

ΜΕΤΟΧΟΣ	Μετά την ΑΜΚ		
	ΑΡΙΘΜΟΣ	ΔΙΚΑΙΩΜΑΤΑ	%
ΜΕΤΟΧΩΝ	ΨΗΦΟΥ		
Αθανάσιος Λαβίδας	14,640,530	14,640,530	28.66%
LAVIPHARM GROUP HOLDING	11,165,216	11,165,216	21.86%
UBS AG LONDON BRANCH-INTERNATIONAL	1,501,955	1,501,955	2.94%
MARINE CONSULTANS INC	1,184,495	1,184,495	2.32%
ATLANTIS 2000 ΔΗΜΟΣΙΩΝ ΣΧΕΣΕΩΝ ΤΟΥΡΙΣΜΟΥ Α.Ε. ¹	38,693	38,693	0.08%
Επενδυτικό Κοινό	22,550,141	22,550,141	44.15%
Σύνολο	51,081,030	51,081,030	100.0%

Τυχόν διαφορές στα σύνολα οφείλονται σε στρογγυλοποιήσεις

Η Εταιρία δηλώνει ότι σύμφωνα με το από 15.6.2007 μετοχολόγιο της Εταιρίας, εκτός: α) του κ. Αθανάσιου Λαβίδα, ο οποίος κατείχε άμεσα και έμμεσα το 50,59% των μετοχών της Εταιρίας και β) των εταιριών UBS AG LONDON BRANCH - INTERNATIONAL και MARINE CONSULTANTS INC., οι οποίες κατείχαν το 2,94% και το 2,32% των μετοχών της Εταιρίας αντίστοιχα, δεν υπάρχει άλλος μέτοχος, ο οποίος κατέχει, άμεσα ή έμμεσα, ποσοστό του κεφαλαίου ή των δικαιωμάτων της LAVIPHARM Α.Ε. μεγαλύτερο του 2%. Η Εταιρία δεν γνωρίζει να υπάρχει άλλος μέτοχος ο οποίος να κατέχει άνω του 2% των μετοχών της και των δικαιωμάτων ψήφου, ούτε γνωρίζει την ύπαρξη οποιασδήποτε συμφωνίας μεταξύ μετόχων για ενιαία ψήφο σε γενική συνέλευση της Εταιρίας.

Κατά την 15.6.2007 τα μέλη του Δ.Σ. της Εταιρίας και τα διευθυντικά στελέχη της κατείχαν συνολικά 20.444.846 μετοχές, ήτοι ποσοστό 52,03% του μετοχικού της κεφαλαίου. Από τις ανωτέρω μετοχές, ο Βασικός Μέτοχος και Πρόεδρος & Δ/νων Σύμβουλος της Εταιρίας κ. Αθανάσιος Λαβίδας κατέχει, άμεσα και έμμεσα, συνολικά 19.880.338 μετοχές, ήτοι ποσοστό 50,59% του μετοχικού της κεφαλαίου και τα λοιπά μέλη του Δ.Σ. και τα διευθυντικά στελέχη της Εταιρίας κατείχαν συνολικά 564.508 μετοχές, ήτοι ποσοστό 1,44% του μετοχικού της κεφαλαίου (βλ. σχετική ενότητα 3.34.6 «Μετοχές της LAVIPHARM που κατέχονται από μέλη των Διοικητικών, Διαχειριστικών και Εποπτικών Οργάνων και τα Ανώτερα Διευθυντικά Στελέχη»).

Επίσης, η Εταιρία δηλώνει ότι σύμφωνα με το από 3.8.2007 μετοχολόγιο της προκύπτει ότι από τις 39.293.100 υφιστάμενες μετοχές της Εταιρίας, 15.427.916 μετοχές είναι ενεχυριασμένες, με τις δύο μεγαλύτερες ενεχυριάσεις ανά μέτοχο να καλύπτουν 11.257.505 και 4.161.736 μετοχές αντίστοιχα.

Το ενέχυρο των 11.257.505 μετοχών αφορά μετοχές κυριότητας του κ. Αθ. Λαβίδα και το ενέχυρο των 4.161.736 μετοχών αφορά μετοχές κυριότητας της LAVIPHARM GROUP HOLDING S.A, συμφερόντων του κ. Αθ. Λαβίδα.

Οποιαδήποτε πράξη εκτέλεσης επί των ενεχυρασθεισών μετοχών, ενδέχεται να έχει ως αποτέλεσμα αφενός την πιθανή απώλεια δικαιωμάτων ψήφου, μετοχών κ.τ.λ., με τις αναλογούσες επιπτώσεις στον έλεγχο της Εταιρίας και στην εν γένει διοίκηση και εξέλιξη των εργασιών της και αφετέρου σημαντική πίεση στην τιμή διαπραγμάτευσης των μετοχών της Εταιρίας.

3.39 ΚΑΤΑΣΤΑΤΙΚΟ

Η LAVIPHARM Α.Ε. ιδρύθηκε το 1975 (αρ. ΦΕΚ 1825-23/23/7/75) και σήμερα η επωνυμία της είναι «LAVIPHARM Α.Ε. – Βιομηχανία Φαρμακευτικών, Χημικών και Καλλυντικών Προϊόντων». Είναι Ελληνική Ανώνυμη Εταιρεία και υπόκειται στο Νόμο περί Ανωνύμων Εταιρειών.

Η Εταιρία είναι εγγεγραμμένη στο Μητρώο Ανωνύμων Εταιρειών στο Υπουργείο Ανάπτυξης με αρ. 1410/06/Β/86/69 και η διάρκεια της ορίστηκε σε πενήντα (50) χρόνια. Η έδρα της Εταιρίας βρίσκεται στον Δήμο Παιανίας, επί της οδού Αγίας Μαρίας, Τ.Κ. 190 02 (τηλ. 210 669 1000).

Ο Αριθμός Φορολογικού Μητρώου (ΑΦΜ) είναι 094105528 και υποβάλλει τις φορολογικές της δηλώσεις στην Δ.Ο.Υ ΦΑΒΕ Αθηνών.

Το ιδρυτικό μετοχικό κεφάλαιο της LAVIPHARM Α.Ε. ανερχόταν σε δρχ. 5.000.000 διηρημένο σε 5.000 ανώνυμες μετοχές, ονομαστικής αξίας 1.000 δρχ. η κάθε μια.

Η Εταιρία δραστηριοποιείται στο χώρο των φαρμακευτικών, χημικών και καλλυντικών προϊόντων. Ο σκοπός της Εταιρίας, σύμφωνα με το άρθρο 4 του Καταστατικού της είναι:

- Η βιομηχανική παραγωγή και συσκευασία πάσης φύσεως και μορφής φαρμακευτικών, χημικών, κτηνιατρικών και καλλυντικών προϊόντων των πρώτων υλών αυτών, ως και συναφών προς αυτά ειδών είτε για ίδιο λογαριασμό είτε για λογαριασμό τρίτων καθώς και γενικότερα επενδύσεις στο χώρο της υγείας σύμφωνα με την εκάστοτε ισχύουσα νομοθεσία.
- Η εμπορία, η εισαγωγή και εξαγωγή των παραπάνω ειδών, είτε για ίδιο λογαριασμό, είτε για λογαριασμό τρίτων καθώς και η εμπορία, εισαγωγή και εξαγωγή ιατρικών μηχανημάτων, ορθοπεδικών ειδών και γενικά υγειονομικού και νοσοκομειακού υλικού.
- Η έρευνα και ανάπτυξη Χημικών, Κτηνιατρικών, Φαρμακευτικών, Καλλυντικών προϊόντων και συναφών προς αυτά ειδών είτε για ίδιο λογαριασμό είτε για λογαριασμό τρίτων καθώς και η χρηματοδότηση επιστημονικών και λοιπών ερευνητικών ιδρυμάτων που δραστηριοποιούνται στο χώρο της υγείας στην Ελλάδα και το εξωτερικό.
- Παροχή διοικητικών και συμβουλευτικών υπηρεσιών προς τρίτους.
- Η αντιπροσώπευση οίκων του εσωτερικού και του εξωτερικού.

Για την ευόδωση του σκοπού της Η Εταιρία μπορεί να παρέχει πάσης μορφής εγγυήσεις υπέρ συνδεδεμένων επιχειρήσεων, να συμμετέχει και να ιδρύει με άλλα νομικά ή φυσικά πρόσωπα επιχειρήσεις που επιδιώκουν τον ίδιο ή συναφείς σκοπούς να αποκτά συμμετοχές σε εταιρίες οποιασδήποτε μορφής στην Ελλάδα ή στο εξωτερικό που δραστηριοποιούνται στο χώρο της υγείας και γενικά να ενεργεί κάθε πράξη στην Ελλάδα και το εξωτερικό που διαρκώς ή προσωραίως έχει σχέση με το σκοπό της.

Το Καταστατικό της Εταιρίας δεν περιέχει διατάξεις που να αποκλίνουν από τις αντίστοιχες του Κ.Ν. 2190/1920, πέραν αυτών που αναφέρονται στη σχετική ενότητα 3.34.1 «Διοικητικό Συμβούλιο» του παρόντος Ενημερωτικού Δελτίου.

Οι Γενικές Συνελεύσεις των μετόχων συγκαλούνται με πρόσκληση του Διοικητικού Συμβουλίου. Η πρόσκληση πρέπει να περιέχει την ημέρα, ώρα, τόπο συνεδρίασης καθώς και τα θέματα της ημερήσιας διάταξης και δημοσιεύεται είκοσι τουλάχιστον πλήρεις ημέρες πριν την ημερομηνία η οποία έχει οριστεί για τη συνεδρίαση της στο ΦΕΚ στον ημερήσιο τύπο και στο ημερήσιο δελτίο τιμών του Χρηματιστηρίου Αθηνών. Σε περίπτωση επαναληπτικής γενικής συνέλευσης επαναλαμβάνονται οι παραπάνω διατυπώσεις δέκα τουλάχιστον πλήρεις ημέρες πριν τη συνεδρίασή της.

Πέντε τουλάχιστον πλήρεις ημέρες πριν την ημερομηνία συνεδρίασης κάθε μέτοχος που επιθυμεί να συμμετέχει θα πρέπει να καταθέσει στην Εταιρία ή στο Ταμείο Παρακαταθηκών και Δανείων ή σε οποιαδήποτε από τις, στην Ελλάδα, Ανώνυμες Τραπεζικές Εταιρίες ή σε Τραπεζίτες στην αλλοδαπή, οριζόμενους στην πρόσκληση, τις βεβαιώσεις της ΑΝΩΝΥΜΗΣ ΕΤΑΙΡΕΙΑΣ “ΚΕΝΤΡΙΚΟ ΑΠΟΘΕΤΗΡΙΟ ΑΞΙΩΝ” ή τις αποδείξεις καταθέσεως των τίτλων των μετόχων, που σε εισηγμένες εταιρίες εκδίδονται από τον χειριστή των μετοχών στο Σ.Α.Τ., καθώς και τυχόν έγγραφα αντιπροσώπευσής του.

Μέτοχοι, οι οποίοι δεν συμμορφώθηκαν με τις ανωτέρω διατάξεις μπορούν να μετάσχουν στη Γενική Συνέλευση μόνον κατόπιν αδείας αυτής.

Η Ετήσια Τακτική Γενική Συνέλευση των μετόχων συνέρχεται υποχρεωτικά μία φορά κατ’ έτος και εντός έξι μηνών το μέγιστο από τη λήξη του οικονομικού έτους. Δέκα ημέρες πριν την συνεδρίαση της Τακτικής Γενικής Συνέλευσης η Εταιρεία οφείλει να θέτει στη διάθεση των μετόχων τις οικονομικές καταστάσεις και τις σχετικές εκθέσεις του Διοικητικού της Συμβουλίου και των ελεγκτών και το Ετήσιο της Δελτίο.

Αναφορικά με τα δικαιώματα των μετόχων βλέπε τη σχετική ενότητα 4.7.1 «Δικαιώματα Μετόχων» του παρόντος Ενημερωτικού Δελτίου.

4. ΣΗΜΕΙΩΜΑ ΜΕΤΟΧΙΚΟΥ ΤΙΤΛΟΥ

4.1 ΟΡΟΙ ΤΗΣ ΑΥΞΗΣΗΣ ΜΕΤΟΧΙΚΟΥ ΚΕΦΑΛΑΙΟΥ

Η Α' Επαναληπτική Έκτακτη Γενική Συνέλευση των Μετόχων της Εταιρίας της 23 Μαΐου 2007 αποφάσισε, μεταξύ άλλων, την αύξηση του μετοχικού κεφαλαίου της Εταιρίας κατά € 11.787.930 με καταβολή μετρητών και δικαίωμα προτίμησης υπέρ των παλαιών μετόχων της με αναλογία 3 νέες προς 10 παλαιές μετοχές. Συνολικά θα εκδοθούν 11.787.930 νέες κοινές ονομαστικές μετοχές ονομαστικής αξίας €1,00 (στο εξής οι «**Νέες Μετοχές**») και τιμή διάθεσης € 3,20 (στο εξής η «**Τιμή Διάθεσης**») για κάθε μία Νέα Μετοχή. Κλάσματα μετοχής δεν θα εκδοθούν. Η διαφορά μεταξύ της ονομαστικής αξίας των Νέων Μετοχών και της τιμής διάθεσής τους θα αχθεί σε πίστωση του λογαριασμού του παθητικού «Ειδικό Αποθεματικό από την Έκδοση Μετοχών Υπέρ το Άρτιο». Η Τιμή Διάθεσης των Νέων Μετοχών δεν μπορεί να είναι ανώτερη από τη χρηματιστηριακή τιμή των υφιστάμενων μετοχών της κατά το χρόνο αποκοπής του δικαιώματος προτίμησης.

Αναλυτικότερα, ως προς τη διάθεση των Νέων Μετοχών, η Γενική Συνέλευση αποφάσισε τα ακόλουθα:

- (α) «Δικαίωμα προτίμησης στην αύξηση του μετοχικού κεφαλαίου θα έχουν όλοι οι κάτοχοι υφιστάμενων μετοχών της Εταιρίας, οι οποίοι θα είναι εγγεγραμμένοι στο Μητρώο Μετόχων της Ελληνικά Χρηματιστήρια, μετά το πέρας της εκκαθάρισης των συναλλαγών, που θα έχουν πραγματοποιηθεί μέχρι και τη λήξη της συνεδρίασης του Χρηματιστηρίου Αθηνών (ΧΑ) την εργάσιμη ημέρα που προηγείται της ημερομηνίας αποκοπής του δικαιώματος προτίμησης όπως αυτή θα καθοριστεί και ανακοινωθεί από το Διοικητικό Συμβούλιο. Στη συνέχεια, τα δικαιώματα θα διαπραγματευτούν στο Χρηματιστήριο Αθηνών για το διάστημα που θα οριστεί από το Διοικητικό Συμβούλιο. Έτσι, μετά το πέρας της διαπραγμάτευσης, δικαιούχοι των δικαιωμάτων προτίμησης θα είναι οι εγγεγραμμένοι ως κάτοχοι δικαιωμάτων προτίμησης στο Σύστημα Άυλων Τίτλων της Ελληνικά Χρηματιστήρια.
- (β) Περαιτέρω για την περίπτωση που μετά την άσκηση των δικαιωμάτων προτίμησης παραμείνουν αδιάθετες Νέες Μετοχές (στο εξής οι «**Αδιάθετες Μετοχές**») παρέχονται τα εξής δικαιώματα:
- (i) Στα πρόσωπα που απασχολούνται (με σύμβαση εξαρτημένης εργασίας, παροχής υπηρεσιών ή έργου) από την Εταιρία και από τις κατά το χρόνο διάθεσης των Νέων Μετοχών επιχειρήσεις με τις οποίες υπάρχει σχέση μητρικής προς θυγατρική (όπως η σχέση αυτή προσδιορίζεται στο άρθρο 42ε παρ. 5 κν 2190/1920) στην Ελλάδα ή/και σε χώρες της Ευρωπαϊκής Ένωσης οι οποίες έχουν υιοθετήσει την Οδηγία 2003/71/EK (Επίσημη Εφημερίδα των Ευρωπαϊκών Κοινοτήτων L345, 31.12.2003) και για τα οποία (πρόσωπα) εφαρμόζεται κάποια από τις εξαιρέσεις του άρθρου 3 της εν λόγω Οδηγίας (στο εξής οι «**Απασχολούμενοι στον Όμιλο Lavipharm**»), παρέχεται το δικαίωμα να δηλώσουν εγγράφως τη βούλησή τους για την απόκτηση Αδιάθετων Μετοχών στην Τιμή Διάθεσης (στο εξής το «**Δικαίωμα των Απασχολούμενων στον Όμιλο Lavipharm**»). Ο συνολικός αριθμός Αδιάθετων Μετοχών που θα διατεθεί κατά ανώτατο όριο στους Απασχολούμενους στον Όμιλο Lavipharm σύμφωνα με τα ανωτέρω είναι 200.000 μετοχές.
- (ii) Στους ασκήσαντες δικαιώματα προτίμησης, παρέχεται δικαίωμα προεγγραφής για την απόκτηση Αδιάθετων Μετοχών στην Τιμή Διάθεσης, και μέχρι το τριπλάσιο του αριθμού των Νέων Μετοχών που αντιστοιχούν στα δικαιώματα προτίμησης που άσκησαν αυτοί οι επενδυτές (στο εξής το «**Δικαίωμα Προεγγραφής**»).

Το Δικαίωμα των Απασχολούμενων στον Όμιλο Lavipharm και το Δικαίωμα Προεγγραφής θα ασκείται μέχρι και την τελευταία ημέρα της περιόδου άσκησης των δικαιωμάτων προτίμησης, ενώ παράλληλα θα απαιτείται και η καταβολή του συνόλου των κεφαλαίων που αναλογούν στις Αδιάθετες Μετοχές, για τις οποίες τα εν λόγω πρόσωπα ασκούν το δικαίωμά τους.

Διαδικασία Κάλυψης των τυχόν Αδιάθετων Μετοχών

- (γ) Σε περίπτωση που, μετά την άσκηση των δικαιωμάτων προτίμησης, παραμείνουν Αδιάθετες Μετοχές, αυτές θα διατεθούν από το Διοικητικό Συμβούλιο της Εταιρίας στην Τιμή Διάθεσης στις παρακάτω κατηγορίες προσώπων κατά σειρά προτεραιότητας ως εξής:
- (i) Στους ασκήσαντες Δικαίωμα των Απασχολούμενων στον Όμιλο Lavipharm. Εάν ο αριθμός των Αδιάθετων Μετοχών δεν επαρκεί για την πλήρη ικανοποίηση της ζήτησης από τα πρόσωπα αυτά, τότε το Διοικητικό Συμβούλιο θα ορίσει κατά τη διακριτική του ευχέρεια τον τρόπο διάθεσης των Αδιάθετων Μετοχών στα εν λόγω πρόσωπα.
 - (ii) Στους ασκήσαντες Δικαίωμα Προεγγραφής. Εάν ο αριθμός των Αδιάθετων Μετοχών δεν επαρκεί για την πλήρη ικανοποίηση της ζήτησης από τα πρόσωπα αυτά, τότε το Διοικητικό Συμβούλιο θα ορίσει κατά τη διακριτική του ευχέρεια τον τρόπο διάθεσης των Αδιάθετων Μετοχών στα εν λόγω πρόσωπα.
 - (iii) Σε τρίτα πρόσωπα που θα εκδηλώσουν ενδιαφέρον να αποκτήσουν μετοχές της Εταιρίας στην Τιμή Διάθεσης. Το Διοικητικό Συμβούλιο θα ορίσει κατά τη διακριτική του ευχέρεια τον τρόπο διάθεσης των Αδιάθετων Μετοχών στα εν λόγω πρόσωπα.
 - (iv) Στην Τράπεζα EFG Eurobank Ergasias καθώς και σε τρίτα πρόσωπα που αυτή θα υποδείξει, στα πλαίσια της υπογραφομένης σύμβασης εγγύησης κάλυψης.
- (δ) Σε περίπτωση που υπολείπονται Αδιάθετες Μετοχές, το Διοικητικό Συμβούλιο της Εταιρίας θα τις διαθέσει κατά την κρίση του, άλλως το μετοχικό κεφάλαιο της Εταιρίας θα αυξηθεί κατά το ποσό της τελικής κάλυψης, σύμφωνα με το άρθρο 13α του Κ.Ν. 2190/1920.»

Η ανωτέρω υπό (δ) περίπτωση ενδέχεται να συντρέξει μόνο σε περίπτωση καταγγελίας της ως άνω σύμβασης εγγύησης κάλυψης και εφόσον υπολείπονται αδιάθετες μετοχές (βλέπετε σχετική ενότητα 4.6 «Εγγύηση Κάλυψης» του παρόντος ενημερωτικού δελτίου).

Συνοπτικά, οι όροι της ανωτέρω αύξησης μετοχικού κεφαλαίου παρουσιάζονται στον ακόλουθο πίνακα:

ΑΡΙΘΜΟΣ ΥΦΙΣΤΑΜΕΝΩΝ ΜΕΤΟΧΩΝ	39.293.100
ΕΚΔΟΣΗ ΝΕΩΝ ΜΕΤΟΧΩΝ	
Με καταβολή μετρητών και δικαίωμα προτίμησης υπέρ των παλαιών μετόχων	11.787.930
με αναλογία 3 νέες μετοχές για κάθε 10 παλαιές μετοχές	
ΣΥΝΟΛΟ ΜΕΤΟΧΩΝ ΜΕΤΑ ΤΗΝ ΑΥΞΗΣΗ ΜΕΤΟΧΙΚΟΥ ΚΕΦΑΛΑΙΟΥ	51.081.030
Ονομαστική Αξία Μετοχής	€ 1,00
ΤΙΜΗ ΔΙΑΘΕΣΗΣ ΑΝΑ ΜΕΤΟΧΗ	€ 3,20
ΣΥΝΟΛΙΚΑ ΕΣΟΔΑ ΑΥΞΗΣΗΣ ΜΕΤΟΧΙΚΟΥ ΚΕΦΑΛΑΙΟΥ	€ 37.721.376
Μονάδα διαπραγμάτευσης στο Χ.Α.	Τίτλος 1 μετοχής

Σύμφωνα με απόφαση της ίδιας Γενικής Συνέλευσης των Μετόχων της Εταιρίας, όλες οι Νέες Μετοχές θα έχουν άυλη μορφή και θα δικαιούνται να συμμετάσχουν στη διανομή μερίσματος της Εταιρίας από την εταιρική χρήση 1.1 – 31.12.2007 και εφεξής.

Επίσης, η Α' Επαναληπτική Έκτακτη Γενική Συνέλευση των Μετόχων της Εταιρίας της 23 Μαΐου 2007 όρισε προθεσμία τεσσάρων (4) μηνών για την καταβολή της αύξησης του μετοχικού κεφαλαίου, ήτοι μέχρι τη λήξη της εργάσιμης ημέρας της 23η Σεπτεμβρίου 2007, εκτός εάν ολοκληρωθεί νωρίτερα η διάθεση του συνολικού αριθμού των Νέων Μετοχών που θα εκδοθούν και εξουσιοδότησε το ΔΣ να προβεί σε όλες τις απαραίτητες ενέργειες για την υλοποίηση της αύξησης του μετοχικού κεφαλαίου κατά τη διακριτική του ευχέρεια και, κατ' ενδεικτική απαρίθμηση:

- α) να ρυθμίσει όλα τα απαραίτητα θέματα που αφορούν στην κατάρτιση του Ενημερωτικού Δελτίου που συντάσσεται και θα δημοσιευθεί σύμφωνα με τις ισχύουσες διατάξεις, σήμερα του Κανονισμού 809/2004 της Επιτροπής (ΕΚ) και του ν. 3401/2005 και τη χορήγηση όλων των απαιτούμενων αδειών και εγκρίσεων από την Επιτροπή Κεφαλαιαγοράς και το Χρηματιστήριο Αθηνών,
- β) να ορίσει σε συνεννόηση με τις αρμόδιες υπηρεσίες του ΧΑ και σύμφωνα με τον ισχύοντα Κανονισμό του ΧΑ την ημερομηνία αποκοπής των δικαιωμάτων, την προθεσμία άσκησης, η οποία θα είναι 15 ημέρες, και την περίοδο διαπραγμάτευσης των δικαιωμάτων προτίμησης στο ΧΑ, να υποβάλει αίτηση έναρξης διαπραγμάτευσης και άσκησης των δικαιωμάτων καθώς και να ορίσει την ημερομηνία έναρξης διαπραγμάτευσης των Νέων Μετοχών στο ΧΑ μετά την ολοκλήρωση της αύξησης του μετοχικού κεφαλαίου,
- γ) να ορίσει τον τρόπο διάθεσης των Αδιάθετων Μετοχών σύμφωνα με τα αναφερόμενα ανωτέρω υπό 1 (β) - (δ),
- δ) να προβεί σε όλες τις σχετικές ανακοινώσεις προς το Η.Δ.Τ σύμφωνα με τον Κανονισμό του ΧΑ καθώς και σε κάθε άλλη ανακοίνωση και δημοσίευση απαιτείται από το νόμο ή κρίνει απαραίτητη για την προσήκουσα πληροφόρηση του κοινού και την υλοποίηση των ανωτέρω αποφάσεων,
- ε) να παρατείνει την ανωτέρω ορισθείσα προθεσμία καταβολής της αύξησης του μετοχικού κεφαλαίου κατά ένα μήνα, εφόσον κρίνει τούτο απαραίτητο.

4.2 ΔΙΑΘΕΣΗ ΚΥΡΙΩΝ ΜΕΤΟΧΩΝ

Σύμφωνα με την από 14 Απριλίου 2007 έκθεση του Διοικητικού Συμβουλίου που συντάχθηκε σύμφωνα με το άρθρο 289 του Κανονισμού του ΧΑ και το άρθρο 9 του ν. 3016/2002 στα πλαίσια της παρούσας αύξησης του μετοχικού κεφαλαίου, ο Βασικός Μέτοχος και Πρόεδρος του Διοικητικού Συμβουλίου και Διευθύνων Σύμβουλος της Εταιρίας κ. Αθανάσιος Λαβίδας, ο οποίος κατέχει άμεσα ποσοστό 28,66% και έμμεσα 21,93%, ήτοι συνολικά 50,59% του μετοχικού κεφαλαίου της Εταιρίας, δήλωσε την πρόθεσή του για την πλήρη άσκηση των δικαιωμάτων προτίμησης που του αναλογούν άμεσα και έμμεσα και τη διατήρηση του ποσοστού που κατέχει άμεσα και έμμεσα: α) έως την ολοκλήρωση της αύξησης του κεφαλαίου της με μετρητά και την εισαγωγή των νέων μετοχών προς διαπραγμάτευση και β) για χρονικό διάστημα 6 μηνών μετά την έναρξη της διαπραγμάτευσης των νέων μετοχών.

Στην Α' Επαναληπτική Έκτακτη Γενική Συνέλευση των Μετόχων της Εταιρίας της 23 Μαΐου 2007, ο κ. Αθανάσιος Λαβίδας επανέλαβε την ανωτέρω δήλωση του προς την Γενική Συνέλευση, η οποία και ενέκρινε την από 14 Απριλίου 2007 έκθεση του Διοικητικού Συμβουλίου και την αύξηση του μετοχικού κεφαλαίου της Εταιρίας.

Δεν είναι γνωστό στη διοίκηση της Εταιρίας εάν μεγάλοι μέτοχοι – με την εξαίρεση του κ. Αθανασίου Λαβίδα ή μέλη των διοικητικών, διαχειριστικών ή εποπτικών της οργάνων προτίθενται να εγγραφούν στη παρούσα αύξηση μετοχικού κεφαλαίου ή εάν οποιοδήποτε πρόσωπο προτίθεται να εγγραφεί για περισσότερο από το 5% των προσφερόμενων νέων μετοχών.

Η προσαρμογή της τιμής των μετοχών εξαιτίας της αύξησης μετοχικού κεφαλαίου θα γίνει σύμφωνα με τον Κανονισμό του Χρηματιστηρίου Αθηνών, όπως ισχύει σε συνδυασμό με τις αποφάσεις 30/24.11.2005 και 35/24.11.2005 του Δ.Σ. του Χρηματιστηρίου Αθηνών, όπως ισχύουν.

Η Διοίκηση της Εταιρείας δηλώνει ότι δεν υπάρχουν συμφέροντα των φυσικών και νομικών προσώπων που συμμετέχουν στην παρούσα έκδοση τα οποία επηρεάζουν σημαντικά την παρούσα έκδοση.

4.3 ΛΟΓΟΙ ΤΗΣ ΑΥΞΗΣΗΣ ΜΕΤΟΧΙΚΟΥ ΚΕΦΑΛΑΙΟΥ

Η Α' Επαναληπτική Έκτακτη Γενική Συνέλευση των Μετόχων της Εταιρίας της από 23 Μαΐου 2007 ενέκρινε την από 14 Απριλίου 2007 Έκθεση του Διοικητικού Συμβουλίου με την οποία προτάθηκε η παρούσα αύξηση του μετοχικού κεφαλαίου και αποφάσισε ότι τα συνολικά έσοδα αυτής, ήτοι € 37.721.376, θα διατεθούν ως ακολούθως:

1. ποσό € 32.500.000 θα διατεθεί για την αποπληρωμή υφιστάμενου ομολογιακού δανείου,
2. ποσό € 3.700.000 περίπου θα διατεθεί για την επέκταση των εγκαταστάσεων και υποδομών για την παραγωγή διαδερμικών συστημάτων και
3. ποσό € 1.521.000 περίπου θα διατεθεί για την κάλυψη των δαπανών έκδοσης της αύξησης του μετοχικού κεφαλαίου.

Σε περίπτωση που το ποσό που θα απαιτηθεί για τις δαπάνες έκδοσης της αύξησης μετοχικού κεφαλαίου είναι μικρότερο των € 1.521.000 περίπου, το εναπομείναν υπόλοιπο θα προστεθεί στο κεφάλαιο κίνησης της Εταιρίας.

Στον πίνακα που ακολουθεί παρουσιάζεται η διάθεση των ποσών των αντληθέντων κεφαλαίων της παρούσας αύξησης μετοχικού κεφαλαίου με μετρητά καθώς και το χρονοδιάγραμμα διάθεσής τους:

(σε χιλ. ευρώ)	Β' Εξάμην ο 2007	Α' Εξάμηνο 2008	Β' Εξάμηνο 2008	Α' Εξάμηνο 2009	Σύνολο
Α. Μείωση Βραχυπρόθεσμου Δανεισμού	32.500	-	-	-	32.500
Β. Επέκταση Εγκαταστάσεων & Υποδομών για την παραγωγή διαδερμικών συστημάτων - Κτιρια - Εγκαταστάσεις κτιρίων -Τεχνικά Έργα	-	-	1.200	-	1.200
Γ. Επέκταση Εγκαταστάσεων & Υποδομών για την παραγωγή διαδερμικών συστημάτων - Μηχανήματα -Τεχνικές Έγκαταστάσεις - Λοιπός Μηχανολογικός εξοπλισμός	-	-	-	2.500	2.500
Δ. Πρόβλεψη για Έξοδα της Έκδοσης	1.521	-	-	-	1.521
Σύνολο (Α+Β+Γ+Δ)	34.021	-	1.200	2.500	37.721

Η παραγωγή του διαδερμικού προϊόντος Φαιντανύλης για την Ελλάδα και την Ευρώπη (στο μέλλον) γίνεται στις υφιστάμενες εγκαταστάσεις της Εταιρίας στην Παιανία και απαρτίζεται από μία γραμμή παραγωγής.

Με δεδομένη την προβλεπόμενη ανάπτυξη των πωλήσεων του διαδερμικού συστήματος φαιντανύλης και άλλων διαδερμικών προϊόντων, θα απαιτηθεί αύξηση της παραγωγικής δυναμικότητας. Τα προαναφερόμενα κονδύλια συμπεριλαμβάνουν επέκταση και διαμόρφωση υφιστάμενων κτιριακών χώρων σε χώρους παραγωγής και συσκευασίας φαρμάκων βάση των Ευρωπαϊκών και Ελληνικών προδιαγραφών. Σε αυτούς του χώρους θα εγκατασταθεί νέος μηχανολογικός εξοπλισμός για μία δεύτερη γραμμή παραγωγής διαδερμικών προϊόντων και αύξηση της δυναμικότητας των υφιστάμενων γραμμών συσκευασίας .

Σύμφωνα με τη Διοίκηση της Εταιρίας από το προϊόν της παρούσας αύξησης του μετοχικού κεφαλαίου της LAVIPHARM ΑΕ:

- ποσό € 32.500.000 θα διατεθεί για την αποπληρωμή του υφιστάμενου ομολογιακού δανείου που περιγράφεται στη σχετική ενότητα 3.13.7 «Σύμβαση Ομολογιακού Δανείου (Μη Μετατρέψιμου)» του παρόντος ενημερωτικού δελτίου και

- το υπόλοιπο προϊόν της παρούσας αύξησης του μετοχικού κεφαλαίου της LAVIPHARM ΑΕ έως την πλήρη διάθεσή του θα χρησιμοποιηθεί για τη μείωση του βραχυπρόθεσμου δανεισμού της Εταιρίας.

Η Διοίκηση της Εταιρίας, εφόσον το κρίνει σκόπιμο, θα προχωρήσει στην λήψη ενδιάμεσου τραπεζικού δανεισμού (bridge finance) ποσού έως € 32.500.000 για την αποπληρωμή του υφιστάμενου ομολογιακού δανείου που περιγράφεται στη σχετική ενότητα 3.13.7 «Σύμβαση Ομολογιακού Δανείου (Μη Μετατρέψιμου)» του παρόντος ενημερωτικού δελτίου. Στην περίπτωση αυτή, ποσό έως € 32.500.000 από το προϊόν της παρούσας αύξησης του μετοχικού κεφαλαίου της LAVIPHARM ΑΕ θα διατεθεί για την αποπληρωμή του ανωτέρω ενδιάμεσου τραπεζικού δανεισμού.

Η Διοίκηση της Εταιρίας δεσμεύεται να ενημερώνει ανά εξάμηνο, τη Διοίκηση του Χρηματιστηρίου Αθηνών και της Επιτροπής Κεφαλαιαγοράς σύμφωνα με το άρθρο 275 του Κανονισμού του Χ.Α. και τις αποφάσεις 33/24.11.2005 του Δ.Σ του Χ.Α και 2/396/31.8.2006 της Επιτροπής Κεφαλαιαγοράς, όπως ισχύουν, σχετικά με την χρήση των αντληθέντων κεφαλαίων. Η ενημέρωση του επενδυτικού κοινού για τη διάθεση των αντληθέντων κεφαλαίων γίνεται μέσω της ηλεκτρονικής ιστοσελίδας του Χ.Α, της Εταιρίας και του Ημερήσιου Δελτίου Τιμών του Χ.Α.

Επιπλέον, η Διοίκηση της Εταιρίας δεσμεύεται ότι για οποιαδήποτε σημαντική τροποποίηση του προορισμού των νέων κεφαλαίων, καθώς και για κάθε επιπρόσθετη σχετική πληροφορία θα τηρήσει τη νομοθεσία περί εταιρικής διακυβέρνησης (Ν. 3016/17.05.2002 όπως ισχύει), και θα ενημερώνει το επενδυτικό κοινό, την Επιτροπή Κεφαλαιαγοράς και το Χρηματιστήριο Αθηνών, σύμφωνα με την απόφαση 3/347/12.7.2005 της Επιτροπής Κεφαλαιαγοράς, όπως ισχύει.

4.4 ΔΙΑΔΙΚΑΣΙΑ ΆΣΚΗΣΗΣ ΔΙΚΑΙΩΜΑΤΩΝ

Σύμφωνα με την απόφαση της Α' Επαναληπτικής Έκτακτης Γενικής Συνέλευσης των Μετόχων της Εταιρίας της 23 Μαΐου 2007 και σύμφωνα με τις διατάξεις του άρθρου 6 παρ. 5 και του Καταστατικού της Εταιρίας και τη σχετική απόφαση του Διοικητικού Συμβουλίου της Εταιρίας, για την άσκηση του δικαιώματος προτίμησης, όρισε προθεσμία δεκαπέντε (15) ημερών. Η προθεσμία για την καταβολή του ποσού της αύξησης του μετοχικού κεφαλαίου ορίζεται σε τέσσερις (4) μήνες δυνάμει να παραταθεί κατά έναν (1) μήνα με απόφαση του Διοικητικού Συμβουλίου της Εταιρίας, εφόσον το κρίνει απαραίτητο.

Η ημερομηνία αποκοπής του δικαιώματος θα ορισθεί από το Διοικητικό Συμβούλιο της Εταιρίας εντός του προβλεπόμενου από τον Νόμο χρονικού διαστήματος και θα ανακοινωθεί έγκαιρα στους μετόχους σύμφωνα με τον Νόμο.

Δικαίωμα προτίμησης στην αύξηση του μετοχικού κεφαλαίου θα έχουν: α) όλοι οι κάτοχοι υφιστάμενων μετοχών της Εταιρίας, οι οποίοι θα είναι εγγεγραμμένοι στο Μητρώο Μετόχων της Ελληνικά Χρηματιστήρια, μετά το πέρας της εκκαθάρισης των συναλλαγών, που θα έχουν πραγματοποιηθεί μέχρι και τη λήξη της συνεδρίασης του Χρηματιστηρίου Αθηνών (ΧΑ) την εργάσιμη ημέρα που προηγείται της ημερομηνίας αποκοπής του δικαιώματος προτίμησης όπως αυτή θα καθοριστεί και ανακοινωθεί από το Διοικητικό Συμβούλιο και β) οι αποκτήσαντες δικαιώματα προτίμησης κατά την περίοδο διαπραγμάτευσης τους στο Χρηματιστήριο Αθηνών και οι οποίοι είναι εγγεγραμμένοι ως κάτοχοι δικαιωμάτων προτίμησης στο Σύστημα Άυλων Τίτλων της Ελληνικά Χρηματιστήρια.

Η ακριβής ημερομηνία έναρξης και λήξης της περιόδου άσκησης του δικαιώματος προτίμησης θα καθορισθεί από το Διοικητικό Συμβούλιο της Εταιρίας και θα δημοσιευθεί στο Ημερήσιο Δελτίο Τιμών του Χ.Α., στην ιστοσελίδα του Χ.Α. και στην ιστοσελίδα της Εταιρίας και θα ανακοινωθεί στους μετόχους δια του Τύπου, σύμφωνα με το νόμο.

Η έναρξη άσκησης του δικαιώματος προτίμησης θα πραγματοποιηθεί κατά τα προβλεπόμενα από τον Κανονισμό του Χ.Α. μέσα σε δέκα (10) εργάσιμες ημέρες από την ημερομηνία αποκοπής.

Τα δικαιώματα προτίμησης, είναι μεταβιβάσιμα και αποτελούν αντικείμενο διαπραγμάτευσης στο ηλεκτρονικό σύστημα συναλλαγών του Χ.Α. κατά τη διάρκεια της προθεσμίας άσκησης του δικαιώματος προτίμησης, πλην των τελευταίων τεσσάρων (4) εργάσιμων ημερών της προθεσμίας αυτής. Θα αποτελούν, δηλαδή, αντικείμενο διαπραγμάτευσης από την ημερομηνία έναρξης της προθεσμίας έως και την πέμπτη εργάσιμη ημέρα πριν από τη λήξη της προθεσμίας αυτής. Τα δικαιώματα αυτά θα είναι πιστωμένα στο Λογαριασμό κάθε προσώπου, που είναι εγγεγραμμένος στο Σ.Α.Τ. της ΕΛΛΗΝΙΚΑ ΧΡΗΜΑΤΙΣΤΗΡΙΑ Α.Ε. (πρώην Κ.Α.Α) ως μέτοχος / δικαιούχος και στο τέλος της προηγούμενης ημέρας της ημερομηνίας αποκοπής / έναρξης διαπραγμάτευσής τους.

Δικαιώματα προτίμησης τα οποία δεν θα ασκηθούν μέχρι τη λήξη της προβλεπόμενης προθεσμίας παραγράφονται.

Κλάσματα μετοχών δεν θα εκδοθούν και τα δικαιώματα υπέρ αυτών παραγράφονται. Προς τούτο συνιστάται στους κ.κ. Μετόχους και στους Κατόχους Δικαιωμάτων Προτίμησης, όπως συγκεντρώσουν μέσω του Χ.Α. αριθμό μετοχών ή και δικαιωμάτων προτίμησης που κατά την εξάσκηση των δικαιωμάτων προτίμησης να παράγουν ακέραιο αριθμό νέων μετοχών. Σημειώνεται ότι ο κάτοχος μίας (1) μετοχής της Εταιρίας, ή ενός δικαιώματος προτίμησης δεν μπορεί να εγγραφεί ή να προεγγραφεί για νέες μετοχές της Εταιρίας.

Επισημαίνεται ότι οι κάτοχοι δικαιωμάτων προτίμησης, δικαιωμάτων απασχολούμενων στον Όμιλο Lavipharm και δικαιωμάτων προεγγραφής προκειμένου να ασκήσουν τα δικαιώματά τους θα πρέπει να δηλώσουν:

- α) τον αριθμό μερίδας επενδυτή Σ.Α.Τ.,
- β) τον αριθμό λογαριασμού αξιών στο Σ.Α.Τ. και
- γ) τον εξουσιοδοτημένο χειριστή του λογαριασμού αξιών τους στον οποίο επιθυμούν να καταχωρηθούν οι νέες μετοχές που θα προκύψουν από την παρούσα αύξηση μετοχικού κεφαλαίου. Τα ανωτέρω στοιχεία περιλαμβάνονται στην Βεβαίωση Στοιχείων Σ.Α.Τ., η οποία εκδίδεται από τον εξουσιοδοτημένο χειριστή του λογαριασμού αξιών τους στον οποίο επιθυμούν να καταχωρηθούν οι νέες μετοχές.

4.4.1 Διαδικασία Άσκησης Δικαιωμάτων Προτίμησης

Οι κάτοχοι δικαιωμάτων προτίμησης που επιθυμούν να ασκήσουν τα δικαιώματά τους θα απευθύνονται κατά τις εργάσιμες ημέρες και ώρες:

- (i) Στους χειριστές των λογαριασμών αξιών στο Σύστημα Άυλων Τίτλων (Χρηματιστηριακή Εταιρία ή Θεματοφυλακή Τράπεζας) στους οποίους είναι πιστωμένα τα ανωτέρω δικαιώματα και θα αιτούνται την άσκηση των δικαιωμάτων τους, καταβάλλοντας το αντίτιμο των Νέων Μετοχών, για τις οποίες έχουν δικαίωμα να εγγραφούν, και
- (ii) Στο δίκτυο καταστημάτων της Τράπεζας EFG Eurobank Ergasias A.E. (για τους κατόχους που δεν επιθυμούν να τα ασκήσουν μέσω των χειριστών τους) καταβάλλοντας το αντίτιμο των Νέων Μετοχών, για τις οποίες έχουν δικαίωμα να εγγραφούν προσκομίζοντας:
 - την αστυνομική τους ταυτότητα,
 - τον αριθμό του φορολογικού τους μητρώου,
 - την εκτύπωση της Βεβαίωσης Στοιχείων Σ.Α.Τ. και
 - τη σχετική Βεβαίωση Δέσμευσης Δικαιωμάτων της ΕΛΛΗΝΙΚΑ ΧΡΗΜΑΤΙΣΤΗΡΙΑ Α.Ε. (πρώην Κ.Α.Α.).

Για την έκδοση της σχετικής Βεβαίωσης Δέσμευσης Δικαιωμάτων, οι ενδιαφερόμενοι θα πρέπει να απευθυνθούν:

- α) στο χειριστή του λογαριασμού χρεογράφων τους (Χρηματιστηριακή εταιρία ή θεματοφυλακή Τραπέζης), αν οι μετοχές τους δεν βρίσκονται σε ειδικό λογαριασμό στο Σ.Α.Τ., και

β) στην ΕΛΛΗΝΙΚΑ ΧΡΗΜΑΤΙΣΤΗΡΙΑ Α.Ε. (πρώην Κ.Α.Α.) αν οι μετοχές τους βρίσκονται σε ειδικό λογαριασμό στο Σ.Α.Τ.

Μετά την άσκηση των δικαιωμάτων προτίμησής τους, οι εγγραφόμενοι θα λαμβάνουν σχετική απόδειξη, η οποία δεν αποτελεί προσωρινό τίτλο και δεν είναι διαπραγματεύσιμη.

Οι επενδυτές που ασκούν δικαιώματα προτίμησης δεν επιβαρύνονται με κόστη εκκαθάρισης και πίστωσης των νέων μετοχών τους. Για την αγορά δικαιωμάτων προτίμησης ο αγοραστής επιβαρύνεται με τα προβλεπόμενα έξοδα που έχει συμφωνήσει με την ΑΧΕ ή Τράπεζα που συνεργάζεται καθώς και με τις χρεώσεις (μεταβιβαστικά) που ισχύουν από την ΕΧΑΕ Α.Ε.

Σε περίπτωση που, μετά την άσκηση των δικαιωμάτων προτίμησης, παραμείνουν Αδιάθετες Μετοχές (κατά την έννοια της ανωτέρω ενότητας 4.1 με τίτλο «Όροι της Αύξησης Μετοχικού Κεφαλαίου»), αυτές θα διατεθούν από το Διοικητικό Συμβούλιο της Εταιρίας στην Τιμή Διάθεσης στις παρακάτω κατηγορίες προσώπων κατά σειρά προτεραιότητας ως εξής:

- (i) Στους ασκήσαντες Δικαίωμα των Απασχολούμενων στον Όμιλο Lavipharm.
- (ii) Στους ασκήσαντες Δικαίωμα Προεγγραφής.
- (iii) Σε τρίτα πρόσωπα που θα εκδηλώσουν ενδιαφέρον να αποκτήσουν μετοχές της Εταιρίας στην Τιμή Διάθεσης.
- (iv) Στην Τράπεζα EFG Eurobank Ergasias καθώς και σε τρίτα πρόσωπα που αυτή θα υποδείξει, στα πλαίσια της σύμβασης εγγύησης κάλυψης που περιγράφεται στην ενότητα 4.6 «Εγγύηση Κάλυψης».

Σε περίπτωση που υπολείπονται Αδιάθετες Μετοχές, το Διοικητικό Συμβούλιο της Εταιρίας θα τις διαθέσει κατά την κρίση του, άλλως το μετοχικό κεφάλαιο της Εταιρίας θα αυξηθεί κατά το ποσό της τελικής κάλυψης, σύμφωνα με το άρθρο 13α του Κ.Ν. 2190/1920.

4.4.2 Διαδικασία Άσκησης Δικαιωμάτων των Απασχολούμενων στον Όμιλο Lavipharm

Συγχρόνως με την άσκηση των δικαιωμάτων προτίμησης, στους Απασχολούμενους στον Όμιλο Lavipharm (κατά την έννοια της ανωτέρω ενότητας 4.1 με τίτλο «Όροι της Αύξησης Μετοχικού Κεφαλαίου») παρέχεται το δικαίωμα να αποκτήσουν Αδιάθετες Μετοχές στην Τιμή Διάθεσης με την υποβολή έγγραφης δήλωσης στα καταστήματα της Τράπεζας EFG Eurobank Ergasias Α.Ε. και με την ταυτόχρονη **καταβολή/ δέσμευση** του συνόλου των κεφαλαίων που αντιστοιχούν στο αντίτιμο των Αδιάθετων Μετοχών για τις οποίες ασκούν το Δικαίωμά τους ως Απασχολούμενοι στον Όμιλο Lavipharm.

Σύμφωνα με την απόφαση της Α' Επαναληπτική Έκτακτη Γενική Συνέλευση των Μετόχων της Εταιρίας της 23 Μαΐου 2007, ο συνολικός αριθμός Αδιάθετων Μετοχών που θα διατεθεί κατά ανώτατο όριο στους Απασχολούμενους στον Όμιλο Lavipharm σύμφωνα με τα ανωτέρω είναι 200.000 μετοχές.

Οι ασκήσαντες το Δικαίωμα των Απασχολούμενων στον Όμιλο Lavipharm θα ικανοποιηθούν εάν προκύψουν Αδιάθετες Μετοχές. Εάν ο αριθμός των Αδιάθετων Μετοχών δεν επαρκεί για την πλήρη ικανοποίηση της ζήτησης από τα πρόσωπα αυτά, τότε το Διοικητικό Συμβούλιο θα ορίσει κατά τη διακριτική του ευχέρεια τον τρόπο διάθεσης των Αδιάθετων Μετοχών στα εν λόγω πρόσωπα και μέχρι την πλήρη εξάντληση των 200.000 μετοχών ή του τυχόν μικρότερου αριθμού μετοχών.

Τα καταβληθέντα ποσά από την άσκηση των Δικαιωμάτων των Απασχολούμενων στον Όμιλο Lavipharm που δεν θα χρησιμοποιηθούν για την απόκτηση Αδιάθετων Μετοχών θα επιστραφούν άτοκα στους ασκήσαντες του σχετικού δικαιώματος.

Το σχετικό Δικαίωμα των Απασχολούμενων στον Όμιλο Lavipharm είναι ατομικό και μη μεταβιβάσιμο.

Σε περίπτωση που οι Απασχολούμενοι στον Όμιλο Lavipharm, κατέχουν και την ιδιότητα του μετόχου της Εταιρίας, οι Απασχολούμενοι αυτοί θα δύνανται να ασκήσουν το σχετικό δικαίωμά τους ανεξάρτητα από το εάν

έχουν ή δεν έχουν ασκήσει τα δικαιώματα τους προτίμησης και προεγγραφής που πηγάζουν από την ιδιότητά του Μετόχου.

4.4.3 Διαδικασία Άσκησης Δικαιωμάτων Προεγγραφής

Συγχρόνως με την άσκηση των δικαιωμάτων τους προτίμησης, οι κάτοχοι αυτών θα μπορούν να ασκήσουν το Δικαίωμα Προεγγραφής (κατά την έννοια της ανωτέρω ενότητας 4.1 με τίτλο «Όροι της Αύξησης Μετοχικού Κεφαλαίου») με την υποβολή έγγραφης δήλωσης στα καταστήματα της Τράπεζας EFG Eurobank Ergasias A.E. ή και στους εξουσιοδοτημένους χειριστές τους και με την ταυτόχρονη **καταβολή/ δέσμευση** του συνόλου των κεφαλαίων που αντιστοιχούν στο αντίτιμο των Αδιάθετων Μετοχών για τις οποίες ασκούν το Δικαίωμα Προεγγραφής.

Δικαίωμα Προεγγραφής έχουν οι επενδυτές που έχουν ασκήσει Δικαιώματα Προτίμησης. Το Δικαίωμα Προεγγραφής θα ασκείται για αριθμό μετοχών μέχρι το τριπλάσιο του αριθμού των νέων μετοχών που αντιστοιχούν στα Δικαιώματα Προτίμησης που έχουν ήδη ασκήσει οι επενδυτές αυτοί.

Οι ασκήσαντες το Δικαίωμα Προεγγραφής θα ικανοποιηθούν εάν προκύψουν Αδιάθετες Μετοχές. Εάν ο αριθμός των Αδιάθετων Μετοχών δεν επαρκεί για την πλήρη ικανοποίηση της ζήτησης από τα πρόσωπα αυτά, τότε οι ασκήσαντες δικαιώματα προτίμησης θα ικανοποιηθούν αναλογικά και μέχρι την πλήρη εξάντληση της ζήτησης.

Ο ακριβής αριθμός Αδιάθετων Μετοχών που θα αποκτήσουν οι ασκήσαντες Δικαίωμα Προεγγραφής θα καθορισθεί με απόφαση του Δ.Σ. της Εταιρίας με βάση τα διαλαμβανόμενα στην ανωτέρω ενότητα 4.1 με τίτλο «Όροι της Αύξησης Μετοχικού Κεφαλαίου» του παρόντος Ενημερωτικού Δελτίου, ενώ τα καταβληθέντα ποσά των προεγγραφών που δεν θα χρησιμοποιηθούν για την απόκτηση Αδιάθετων Μετοχών θα επιστραφούν άτοκα στους ασκήσαντες Δικαίωμα Προεγγραφής.

Η Εταιρία θα εκδώσει ανακοίνωση για την κάλυψη της αύξησης και τη διάθεση τυχόν αδιάθετων μετοχών μέσω του Ηλεκτρονικού Δελτίου Τιμών του Χρηματιστηρίου Αθηνών.

Η ημερομηνία διαπραγμάτευσης των νέων μετοχών στο Χ.Α. θα ανακοινωθεί από την Εταιρία μέσω του Τύπου και του Ημερήσιου Δελτίου Τιμών του Χ.Α.

Η «παράδοση» των μετοχών συντελείται με την οριστική καταχώρησή τους στο Λογαριασμό Αξιών των δικαιούχων, η οποία θα γίνει αμέσως μετά την ολοκλήρωση των σχετικών διαδικασιών και θα ανακοινωθεί έγκαιρα με δημοσίευση στον Τύπο.

Σημειώνεται ότι σύμφωνα με το άρθρο 16 του Ν. 3401/2005 κάθε νέο σημαντικό στοιχείο, ουσιώδης ανακρίβεια ή ουσιώδης σφάλμα σχετικά με τις πληροφορίες που περιέχονται στο Ενημερωτικό Δελτίο, που μπορεί να επηρεάσει την αξιολόγηση των κινητών αξιών και ανακύπτει ή διαπιστώνεται κατά το χρόνο που μεσολαβεί από την έγκριση του ενημερωτικού δελτίου έως την λήξη της δημόσιας προσφοράς ή την έναρξη διαπραγμάτευσης σε οργανωμένη αγορά αναφέρεται σε συμπλήρωμα του ενημερωτικού δελτίου. Επενδυτές οι οποίοι έχουν ήδη συμφωνήσει να αγοράσουν ή έχουν εγγραφεί για την αγορά κινητών αξιών πριν από την δημοσίευση του συμπληρώματος, μπορούν να υπαναχωρήσουν από την αγορά ή την εγγραφή το αργότερο εντός τριών εργάσιμων ημερών από την δημοσίευση του συμπληρώματος.

4.5 **ΑΝΑΜΕΝΟΜΕΝΟ ΧΡΟΝΟΔΙΑΓΡΑΜΜΑ**

Το αναμενόμενο χρονοδιάγραμμα της ολοκλήρωσης της αύξησης μετοχικού κεφαλαίου και σε περίπτωση πλήρους κάλυψης είναι το ακόλουθο:

ΗΜ/ΝΙΑ	ΓΕΓΟΝΟΣ
23/8/2007	Έγκριση Ενημερωτικού Δελτίου από την Επιτροπή Κεφαλαιαγοράς
30/8/2007	Έγκριση εισαγωγής προς διαπραγμάτευση των δικαιωμάτων προτίμησης από το αρμόδιο όργανο του Χ.Α.
31/8/2007	Δημοσίευση της ανακοίνωσης για τη διάθεση του Ενημερωτικού Δελτίου στο επενδυτικό κοινό
31/8/2007	Δημοσίευση Ενημερωτικού Δελτίου
31/8/2007	Ανακοίνωση στο ΗΔΤ για την αποκοπή των δικαιωμάτων προτίμησης, την περίοδο άσκησης των δικαιωμάτων στην αύξηση με καταβολή μετρητών, την έναρξη και λήξη διαπραγμάτευσης των δικαιωμάτων
3/9/2007	Αποκοπή δικαιωμάτων προτίμησης
7/9/2007	Πίστωση στο Κ.Α.Α. των δικαιωμάτων προτίμησης στους λογαριασμούς των δικαιούχων στο Σ.Α.Τ.
7/9/2007	Έναρξη διαπραγμάτευσης και άσκησης δικαιωμάτων προτίμησης
17/9/2007	Λήξη διαπραγμάτευσης δικαιωμάτων προτίμησης
21/9/2007	Λήξη περιόδου άσκησης δικαιωμάτων προτίμησης
26/9/2007	Ανακοίνωση για την κάλυψη της αύξησης και τη διάθεση τυχόν αδιάθετων μετοχών
27/9/2007	Έγκριση εισαγωγής προς διαπραγμάτευση των νέων μετοχών από το αρμόδιο όργανο του Χ.Α.
4/10/2007	Έναρξη διαπραγμάτευσης νέων μετοχών από την ΑΜΚ με καταβολή μετρητών

Σημειώνεται ότι το παραπάνω χρονοδιάγραμμα εξαρτάται από αστάθμητους παράγοντες και ενδέχεται να μεταβληθεί.

Για την διαδικασία αύξησης του μετοχικού κεφαλαίου και το χρονοδιάγραμμα υλοποίησής της, θα υπάρξουν σχετικές ανακοινώσεις ενημέρωσης του επενδυτικού κοινού όπως προβλέπεται.

Οι μετοχές που θα εκδοθούν θα αποτελέσουν αντικείμενο αίτησης εισαγωγής προς διαπραγμάτευση στο Χ.Α. Για να ολοκληρωθεί η εισαγωγή και διαπραγμάτευση των νέων μετοχών στο Χ.Α, απαιτείται η προηγούμενη έγκριση του Χρηματιστηρίου Αθηνών και του Υπουργείου Ανάπτυξης.

4.6 ΕΓΓΥΗΣΗ ΚΑΛΥΨΗΣ

Η Εταιρία έχει συνάψει σύμβαση παροχής μερικής εγγύησης κάλυψης (στο εξής η «Σύμβαση Εγγύησης Κάλυψης») με την Τράπεζα EFG Eurobank Ergasias (Όθωνος 8, Αθήνα) στο εξής ο «Εγγυητής Κάλυψης».

Ενδεικτικά αναφέρονται μερικοί από τους σημαντικότερους όρους της σύμβασης:

Η παροχή εγγύησης κάλυψης από τον Εγγυητή Κάλυψης προς την Εταιρία για τις Εγγυημένες Μετοχές.

Ο Εγγυητής Κάλυψης θα αποκτήσει ο ίδιος ή /και τρίτα πρόσωπα που θα υποδείξει τις Εγγυημένες Μετοχές στην Τιμή Διάθεσης και με τους όρους της παρούσας.

Οι υποχρεώσεις του Εγγυητή Κάλυψης δυνάμει της παρούσας τελούν υπό τις ακόλουθες σωρευτικές ισχύουσες προϋποθέσεις:

- Οι Βασικοί Μέτοχοι θα έχουν ασκήσει πλήρως και εγκύρως τα Δικαιώματα Προτίμησης στην Αύξηση Μετοχικού Κεφαλαίου που τους αναλογούν, και σε κάθε περίπτωση θα αποκτήσουν τουλάχιστον 50,59% του συνόλου των Νέων Μετοχών,
- Οι Μετοχές της Εταιρίας (εκτός των Νέων Μετοχών) θα είναι εισηγμένες και θα αποτελούν αντικείμενο συνεχούς και αδιάλειπτης διαπραγμάτευσης στο Χ.Α.,
- Η διαδικασία διαπραγμάτευσης, άσκησης των Δικαιωμάτων Προτίμησης και Προεγγραφής και η έκδοση των Νέων Μετοχών θα είναι σύμφωνη με το εκάστοτε ισχύον νομοθετικό πλαίσιο, τον Κανονισμό του Χ.Α. και τις αποφάσεις της Γενικής Συνέλευσης των μετόχων της Εταιρίας,
- Θα έχουν ληφθεί όλες οι απαραίτητες εγκρίσεις και άδειες, όπως ενδεικτικά και όχι περιοριστικά θα έχει εγκριθεί το Ενημερωτικό Δελτίο για την Αύξηση του Μετοχικού Κεφαλαίου και θα έχει ληφθεί η άδεια για τη διενέργεια της δημόσιας προσφοράς των Νέων Μετοχών,

- Τα κεφάλαια που θα αντληθούν από την αύξηση μετοχικού κεφαλαίου της Εταιρίας θα χρησιμοποιηθούν καταρχήν για την αποπληρωμή του συνόλου του χρέους της Εταιρίας προς την τραπεζική εταιρία Calyon, δυνάμει της μεταξύ τους σύμβασης ομολογιακού δανείου.

Ο Εγγυητής Κάλυψης διατηρεί οποτεδήποτε μέχρι την Έναρξη Διαπραγμάτευσης των Νέων Μετοχών στο ΧΑ το δικαίωμα καταγγελίας αζημίως για αυτόν της παρούσας, στην περίπτωση επέλευσης οιουδήποτε εκ των ακόλουθων γεγονότων:

- διακοπής ή αναστολής για σημαντικό χρονικό διάστημα ή περιορισμού στην εν γένει διαπραγμάτευση κινητών αξιών ή/και στην εκκαθάριση των συναλλαγών επί κινητών αξιών διαπραγματευόμενων στο Χ.Α. ή εν γένει διακοπής των συναλλαγών στις διεθνείς κεφαλαιαγορές
- επέλευσης γεγονότων, στην Εταιρία ή στον όμιλο αυτής ή γενικότερα στην Ελλάδα ή στο εξωτερικό, οικονομικής ή άλλης φύσεως, συμπεριλαμβανομένης και της απεργίας ή στάσης εργασίας των τραπεζών, που, κατά την κρίση του Εγγυητού Κάλυψης, μπορούν να επηρεάσουν αρνητικά την Αύξηση Μετοχικού Κεφαλαίου ή / και την επιτυχία της Αύξησης Μετοχικού Κεφαλαίου,
- γεγονότων ανωτέρας βίας, όπως κήρυξη πολέμου, εκδήλωσης τρομοκρατικής ενέργειας ή κατάστασης ανάγκης στην ελληνική επικράτεια, ή στο εξωτερικό,
- αναστολής ή περιορισμού της διαπραγμάτευσης των μετοχών της Εταιρίας στο Χ.Α.,
- παραβίασης από την Εταιρία οποιασδήποτε υποχρέωσης που έχει αναλάβει ή διαβεβαίωσης που έχει παράσχει στο Ενημερωτικό Δελτίο και την παρούσα ή σε περίπτωση που οποιαδήποτε δήλωσή της αποδειχθεί ανακριβής ή αναληθής, ή δεν εκπληρωθεί στο ακέραιο, ή δεν μπορεί να παρασχεθεί στο μέλλον και η οποία ενδέχεται εύλογα να θεωρηθεί ότι επηρεάζει την Αύξηση Μετοχικού Κεφαλαίου ή/και την οικονομική ή/και νομική θέση της Εταιρίας,
- μη έγκρισης της εισαγωγής των Νέων Μετοχών στο ΧΑ, για οποιοδήποτε λόγο,
- επέλευσης κάποιας ουσιωδώς δυσμενούς μεταβολής στην οικονομική κατάσταση, τις δραστηριότητες, τη διοίκηση ή την καθαρή θέση της Εταιρίας και των Εταιριών που αυτή ενοποιεί.
- που οποιαδήποτε από τις προϋποθέσεις που έχουν συμφωνηθεί δυνάμει της σχετικής σύμβασης και δεσμεύσεις που έχει αναλάβει η Εταιρία δεν εκπληρωθεί πλήρως και κατά τον χρόνο που αυτή οφείλει.

Σε περίπτωση καταγγελίας της ως άνω σύμβασης εγγύησης κάλυψης και εφόσον υπολείπονται αδιάθετες μετοχές, το Διοικητικό Συμβούλιο της Εταιρείας θα τις διαθέσει κατά την κρίση του, άλλως το μετοχικό κεφάλαιο της Εταιρείας θα αυξηθεί κατά το ποσό της τελικής κάλυψης, σύμφωνα με το άρθρο 13^α του κ.ν. 2190/1920.

4.7 ΠΛΗΡΟΦΟΡΙΕΣ ΓΙΑ ΤΙΣ ΜΕΤΟΧΕΣ ΤΗΣ ΕΤΑΙΡΙΑΣ

Οι μετοχές της Εταιρίας είναι άυλες κοινές ονομαστικές μετά ψήφου, που διαπραγματεύονται στην κατηγορία «Μεγάλης Κεφαλαιοποίησης» της Αγοράς Αξιών του Χρηματιστηρίου Αθηνών και έχουν εκδοθεί βάσει των διατάξεων του νόμου 2190/1920, καθώς και του καταστατικού της LAVIPHARM A.E. (βλ. Ενότητα 3.37 «Μετοχικό Κεφάλαιο»).

Ο κωδικός ISIN (international Security Identification Number) της μετοχής της LAVIPHARM A.E. είναι GRS246073001.

Αρμόδιος φορέας για την τήρηση του σχετικού αρχείου των άυλων μετοχών είναι η Ελληνικά Χρηματιστήρια Α.Ε.(πρώην Κεντρικό Αποθετήριο Αξιών Α.Ε.), Πλατεία Μαυροκορδάτου & Αχαρνών 17, 104 38 Αθήνα.

Οι μετοχές διαπραγματεύονται σε ευρώ.

Η μονάδα διαπραγμάτευσης των μετοχών στο Χ.Α. είναι ο άυλος τίτλος της μίας (1) κοινής ονομαστικής μετοχής.

Η Εταιρία δεν έχει συνάψει σύμβαση Ειδικής Διαπραγμάτευσης της μετοχής της και δεν θα υπάρξει σταθεροποίηση της τιμής της μετοχής.

4.7.1 Δικαιώματα Μετόχων

Κάθε μετοχή της Εταιρίας ενσωματώνει όλα τα δικαιώματα και τις υποχρεώσεις που καθορίζονται από το Νόμο και το Καταστατικό της Εταιρίας το οποίο δεν περιέχει διατάξεις περισσότερο περιοριστικές από αυτές που προβλέπει ο Νόμος. Η κατοχή του τίτλου της μετοχής συνεπάγεται αυτοδικαίως την αποδοχή από τον κύριο αυτής των όρων του καταστατικού της Εταιρίας και των νομίμων αποφάσεων των Γενικών Συνελεύσεων των μετόχων, έστω και αν δεν έλαβαν μέρος σε αυτές οι μέτοχοι.

Οι μέτοχοι συμμετέχουν στη διοίκηση, στα κέρδη και στο προϊόν της εκκαθάρισης της Εταιρίας ανάλογα με τη συμμετοχή τους στο μετοχικό κεφάλαιο και σύμφωνα με τις διατάξεις του Νόμου και του Καταστατικού. Τα δικαιώματα που απορρέουν από κάθε μετοχή παρακολουθούν αυτή σε οποιοδήποτε καθολικό ή ειδικό διάδοχο του μετόχου.

Η ευθύνη των μετόχων περιορίζεται στην ονομαστική αξία των μετοχών που κατέχουν. Τυχόν συγκύριοι της μετοχής ευθύνονται εκ αδιαίρετου και εις ολόκληρο για την εκπλήρωση των υποχρεώσεων που απορρέουν από τη μετοχή.

Οι δανειστές των μετόχων και οι διάδοχοί τους σε καμία περίπτωση δεν μπορούν να προκαλέσουν την κατάσχεση ή τη σφράγιση οποιουδήποτε περιουσιακού στοιχείου ή των βιβλίων της Εταιρείας, ούτε να ζητήσουν τη διανομή ή εκκαθάρισή της, ούτε να αναμιχθούν κατά οποιοδήποτε τρόπο στη διοίκηση ή τη διαχείρισή της.

Το Καταστατικό της Εταιρίας δεν περιέχει ειδικά δικαιώματα ή προνόμια υπέρ συγκεκριμένων μετόχων ούτε περιορισμούς κατά συγκεκριμένων μετόχων. Ειδικά δικαιώματα ελέγχου έχουν μέτοχοι που συγκεντρώνουν κατ' ελάχιστο τα ποσοστά που προβλέπονται στα άρθρα 39 και 40 του Κ.Ν. 2190/1920, σύμφωνα με τις εκεί αναφερόμενες προϋποθέσεις.

Κάθε μέτοχος, οπουδήποτε και αν κατοικεί, λογίζεται ότι έχει νόμιμη κατοικία την έδρα της Εταιρείας ως προς τις σχέσεις του με αυτή και υπόκειται στην Ελληνική Νομοθεσία. Κάθε διαφορά μεταξύ της Εταιρείας αφ' ενός και των μετόχων ή οποιουδήποτε τρίτου αφ' ετέρου, υπάγεται στην αποκλειστική αρμοδιότητα των τακτικών δικαστηρίων, η δε Εταιρεία ενάγεται μόνον ενώπιον των δικαστηρίων της έδρας της.

Για τη μεταβολή των δικαιωμάτων των μετόχων, οι ενέργειες που απαιτούνται είναι αυτές της σχετικής ισχύουσας νομοθεσίας.

ΔΙΚΑΙΩΜΑ ΜΕΡΙΣΜΑΤΟΣ

Σύμφωνα με το άρθρο 33 του Καταστατικού της Εταιρείας, η διάθεση των καθαρών κερδών γίνεται με τον ακόλουθο τρόπο: Προηγείται η διάθεση του ποσοστού για τον σχηματισμό του τακτικού αποθεματικού, όπως ορίζει ο νόμος, δηλαδή για το σκοπό αυτό αφαιρείται το 1/20 τουλάχιστον των καθαρών κερδών. Η αφαίρεση αυτή παύει να είναι υποχρεωτική, όταν αυτό φθάσει σε ποσό ίσο τουλάχιστον προς το 1/3 του εταιρικού κεφαλαίου. Ακολουθεί η διάθεση του ποσού που απαιτείται για την καταβολή του πρώτου μερίσματος, σύμφωνα με το άρθρο 45 του Κ.Ν. 2190/1920, όπως ισχύει, σε συνδυασμό με τις διατάξεις του Ν. 148/1967 και του Ν. 876/1979. Τέλος η Γενική Συνέλευση διαθέτει το υπόλοιπο ελεύθερα.

Μέρισμα δικαιούται κάθε μέτοχος κατά την ημερομηνία έγκρισης των ετήσιων οικονομικών καταστάσεων από την Τακτική Γενική Συνέλευση των μετόχων ή οποτεδήποτε ορισθεί.

Η Εταιρία δύναται να μοιράσει προσωρινό μέρισμα με απόφαση του Διοικητικού της Συμβουλίου εφόσον 20 τουλάχιστον ημέρες προηγουμένως έχει δημοσιεύσει σχετική λογιστική κατάσταση. Το προσωρινό μέρισμα δεν μπορεί να υπερβεί το 50% των καθαρών κερδών της λογιστικής κατάστασης.

Το μέρισμα κάθε μετοχής πληρώνεται στον κομιστή της εντός 2 μηνών από την ημερομηνία της Τακτικής Γενικής Συνέλευσης που ενέκρινε τις ετήσιες οικονομικές καταστάσεις και σε ημερομηνία που ορίζεται από την Τακτική Γενική Συνέλευση ή εάν υπάρχει εξουσιοδότηση στην απόφαση της Γενικής Συνέλευσης από το Διοικητικό Συμβούλιο. Ο τόπος και ο τρόπος καταβολής ανακοινώνεται με δημοσιεύσεις στον Τύπο.

Τα μερίσματα που δεν έχουν ζητηθεί για μια πενταετία από το τέλος του έτους κατά το οποίο κατέστησαν απαιτητά, παραγράφονται υπέρ του Δημοσίου.

Η μερισματική απόδοση για τους μετόχους της Εταιρίας, συνδέεται άμεσα με τα αποτελέσματα της σε ετήσια βάση. Ως εκ τούτου, ενέχει ο κίνδυνος σε κάποιες χρήσεις να μη διανεμηθούν μερίσματα στους μετόχους. Σημειώνεται ότι για τις χρήσεις 2003 και 2005, η Εταιρία δε διένειμε μέρισμα στους μετόχους της.

Σύμφωνα με τους όρους δανειακών συμβάσεων της Εταιρίας, η Εταιρία δεν μπορεί να διανείμει μέρισμα μεγαλύτερο του ελάχιστου επιτρεπόμενου από τη Νομοθεσία.

ΔΙΚΑΙΩΜΑΤΑ ΨΗΦΟΥ

Κάθε μετοχή είναι αδιαίρετη και παρέχει το δικαίωμα μιας ψήφου. Συγκύριοι μετοχής για να έχουν δικαίωμα ψήφου, πρέπει να υποδείξουν στην Εταιρία εγγράφως ένα κοινό εκπρόσωπο για τη μετοχή αυτή, ο οποίος θα τους εκπροσωπήσει στη Γενική Συνέλευση, μέχρι δε τον καθορισμό αυτόν αναστέλλεται η άσκηση των δικαιωμάτων τους.

Οι μέτοχοι ασκούν τα δικαιώματα τους σε σχέση με τη Διοίκηση της Εταιρίας μόνο μέσω των Γενικών Συνελεύσεων, έξω δε από αυτή, μόνο στις περιπτώσεις που ορίζει ο νόμος.

Κάθε μέτοχος δικαιούται να μετέχει στη Γενική Συνέλευση των μετόχων της Εταιρίας είτε αυτοπροσώπως είτε μέσω πληρεξουσίου. Σε ότι αφορά τη διαδικασία κατάθεσης των μετοχών προκειμένου να συμμετέχει ο μέτοχος στις Γενικές Συνελεύσεις των μετόχων της Εταιρίας, θα εφαρμόζονται τα προβλεπόμενα στον Κανονισμό Λειτουργίας και εκκαθάρισης του Συστήματος Άυλων Τίτλων του Κεντρικού Αποθετηρίου Αξιών, όπως αυτός εκάστοτε ισχύει.

ΔΙΚΑΙΩΜΑΤΑ ΠΡΟΤΙΜΗΣΗΣ

Οι μέτοχοι έχουν δικαίωμα προτίμησης σε κάθε μελλοντική αύξηση του Μετοχικού Κεφαλαίου της Εταιρίας, ανάλογα με τη συμμετοχή τους στο υφιστάμενο μετοχικό κεφάλαιο όπως ορίζεται στο άρθρο 13, παρ. 5 του Κ.Ν. 2190/1920 και το άρθρο 6 του Καταστατικού της Εταιρίας.

ΔΙΚΑΙΩΜΑ ΣΤΟ ΠΡΟΪΟΝ ΤΗΣ ΕΚΚΑΘΑΡΙΣΗΣ

Σε περίπτωση εκκαθάρισης της Εταιρίας, η Γενική Συνέλευση ορίζει 2 έως 3 εκκαθαριστές οι οποίοι έχουν όλα τα δικαιώματα του Διοικητικού Συμβουλίου. Το Διοικητικό Συμβούλιο παύει να υφίσταται με τον ορισμό των εκκαθαριστών. Οι εκκαθαριστές πρέπει να περατώσουν, χωρίς καθυστέρηση, τις εκκρεμείς υποθέσεις της Εταιρίας, να ενεργήσουν απογραφή της εταιρικής περιουσίας και να δημοσιεύσουν ισολογισμό στον Τύπο και το τεύχος Α.Ε. & Ε.Π.Ε. της Εφημερίδας της Κυβέρνησης. Οι λογαριασμοί της εκκαθάρισης εγκρίνονται από τη Γενική Συνέλευση και μετά το πέρας της εκκαθάρισης, οι εκκαθαριστές αποδίδουν τις εισφορές των μετόχων και διανέμουν το υπόλοιπο προϊόν της εκκαθάρισης της εταιρικής περιουσίας στους μετόχους, κατά το λόγο της συμμετοχής τους στο καταβλημένο μετοχικό κεφάλαιο.

ΔΙΚΑΙΩΜΑΤΑ ΜΕΙΟΨΗΦΙΑΣ ΣΥΜΦΩΝΑ ΜΕ ΤΟ ΚΑΤΑΣΤΑΤΙΚΟ ΤΗΣ ΕΤΑΙΡΙΑΣ ΚΑΙ ΤΙΣ ΔΙΑΤΑΞΕΙΣ ΤΟΥ Κ.Ν. 2.190/1920, ΩΣ ΙΣΧΥΕΙ

1) Έκτακτος έλεγχος, σύμφωνα με τα άρθρα 40 και 40^α Κ.Ν. 2190/1920

Οι μέτοχοι μειοψηφίας που εκπροσωπούν το ένα εικοστό (**1/20**) του καταβλημένου μετοχικού κεφαλαίου έχουν δικαίωμα να ζητήσουν από το Πρωτοδικείο της έδρας της Εταιρίας, το διορισμό ενός ή περισσότερων ελεγκτών για τον έλεγχο της Εταιρίας, εάν πιθανολογούνται πράξεις που παραβιάζουν διατάξεις των νόμων ή του καταστατικού της Εταιρίας ή αποφάσεις της Γενικής Συνέλευσης. Σε κάθε περίπτωση, η αίτηση ελέγχου πρέπει

να υποβάλλεται εντός τριών (3) ετών από την έγκριση των οικονομικών καταστάσεων της χρήσης, εντός της οποίας τελέστηκαν οι καταγγελλόμενες πράξεις.

Οι μέτοχοι μειοψηφίας που εκπροσωπούν το ένα πέμπτο (1/5) του καταβεβλημένου μετοχικού κεφαλαίου, έχουν δικαίωμα να ζητήσουν από το Πρωτοδικείο της έδρας της Εταιρίας τον έλεγχο της Εταιρίας, εφόσον από την όλη πορεία καθίσταται πιστευτό ότι η διοίκηση των εταιρικών υποθέσεων δεν ασκείται όπως επιβάλλει η χρηστή και συνετή διαχείριση. Το δικαστήριο μπορεί να επιρρίψει στον αιτούντα το σύνολο ή μέρος της αμοιβής των ελεγκτών.

II) Έκτακτη Γενική Συνέλευση, σύμφωνα με το άρθρο 39 Κ.Ν. 2190/1920

Οι μέτοχοι μειοψηφίας που εκπροσωπούν το ένα εικοστό (1/20) του καταβεβλημένου μετοχικού κεφαλαίου έχουν δικαίωμα να ζητήσουν τη σύγκληση Έκτακτης Γενικής Συνέλευσης των μετόχων. Το Διοικητικό Συμβούλιο υποχρεούται να συγκαλέσει τη Συνέλευση αυτή εντός σαράντα πέντε (45) ημερών από την ημερομηνία επίδοσης της αίτησης στον Πρόεδρο του Δ.Σ. Η αίτηση περιέχει το αντικείμενο της ημερήσιας διάταξης.

Μέτοχοι μειοψηφίας που εκπροσωπούν το ένα εικοστό (1/20) του καταβεβλημένου μετοχικού κεφαλαίου, έχουν δικαίωμα να ζητήσουν την πρόσθεση θεμάτων στην ημερήσια διάταξη Γενικής Συνέλευσης που έχει ήδη συγκληθεί, εάν η σχετική αίτηση περιέλθει στο Δ.Σ. δεκαπέντε (15) τουλάχιστον ημέρες πριν από την Γενική Συνέλευση. Τα πρόσθετα θέματα πρέπει να δημοσιεύονται ή να γνωστοποιούνται με ευθύνη του Δ.Σ. επτά (7) τουλάχιστον ημέρες πριν από την Γενική Συνέλευση.

III) Παροχή Πληροφοριών, σύμφωνα με το άρθρο 39 Κ.Ν. 2190/1920

Κάθε μέτοχος ατομικά πέντε (5) τουλάχιστον πλήρεις ημέρες πριν από την Γενική Συνέλευση έχει δικαίωμα να ζητήσει από το Δ.Σ. συγκεκριμένες πληροφορίες σχετικά με τις υποθέσεις της Εταιρίας, στο μέτρο που αυτές είναι χρήσιμες για την πραγματική εκτίμηση των θεμάτων της ημερήσιας διάταξης.

Επίσης, μέτοχοι μειοψηφίας που εκπροσωπούν το ένα εικοστό (1/20) του καταβεβλημένου μετοχικού κεφαλαίου έχουν δικαίωμα να ζητήσουν από το Δ.Σ. να ανακοινώσει στη Γενική Συνέλευση, εφόσον είναι Τακτική, τα ποσά που καταβλήθηκαν κατά την τελευταία διετία σε κάθε μέλος του Δ.Σ. ή τους διευθυντές της Εταιρίας καθώς και κάθε παροχή προς τα πρόσωπα αυτά από οποιαδήποτε αιτία ή σύμβαση της Εταιρίας με αυτούς. Σε όλες τις ανωτέρω περιπτώσεις το Δ.Σ. μπορεί να αρνηθεί την παροχή των πληροφοριών για αποχρώντα ουσιώδη λόγο, ο οποίος αναγράφεται στα πρακτικά.

Μέτοχοι μειοψηφίας που εκπροσωπούν το ένα πέμπτο (1/5) του καταβεβλημένου μετοχικού κεφαλαίου πέντε (5) τουλάχιστον πλήρεις ημέρες πριν από την Γενική Συνέλευση έχουν δικαίωμα να ζητήσουν από το Δ.Σ. να ανακοινώσει στη Γενική Συνέλευση πληροφορίες για την πορεία των εταιρικών υποθέσεων και την περιουσιακή κατάσταση της Εταιρίας. Το Δ.Σ. μπορεί να αρνηθεί την παροχή των πληροφοριών για αποχρώντα ουσιώδη λόγο, ο οποίος αναγράφεται στα πρακτικά.

Με αίτηση μετόχων που εκπροσωπούν το ένα εικοστό (1/20) του καταβεβλημένου μετοχικού κεφαλαίου, η λήψη απόφασης επί κάποιου θέματος ημερήσιας διάταξης Γενικής Συνέλευσης μπορεί να διενεργηθεί με ονομαστική κλήση.

IV) Δικαιώματα μετόχων πριν από τη Γενική Συνέλευση, σύμφωνα με το άρθρο 27 Κ.Ν. 2190/1920

Κάθε μέτοχος μπορεί να ζητήσει, δέκα (10) ημέρες πριν από την Τακτική Γενική Συνέλευση, τις ετήσιες οικονομικές καταστάσεις, τις σχετικές εκθέσεις του Διοικητικού Συμβουλίου και των Ελεγκτών της Εταιρίας και το Ετήσιο Δελτίο της Εταιρίας (άρθρο 27 παρ. 1 του Κ.Ν. 2190/1920).

ΔΙΑΠΡΑΓΜΑΤΕΥΣΙΜΟΤΗΤΑ ΤΩΝ ΜΕΤΟΧΩΝ

Ο Νομικός ελεγκτής της Εταιρείας βεβαιώνει ότι οι μετοχές της Εταιρείας είναι ελεύθερα διαπραγματεύσιμες και δεν υπάρχουν περιορισμοί στην ελεύθερη μεταβίβαση των μετοχών.

Περισσότερες λεπτομέρειες σχετικά με τις μετοχές τις Εταιρείας παρατίθενται στην ενότητα 3.37 «Μετοχικό Κεφάλαιο» του παρόντος.

Μονάδα διαπραγμάτευσης είναι ο άυλος τίτλος της μίας (1) κοινής ονομαστικής μετοχής.

ΠΡΟΤΑΣΕΙΣ ΕΞΑΓΟΡΑΣ

Δεν υφίστανται περιορισμοί στην ελεύθερη μεταβίβαση των μετοχών ούτε δεσμευτικές προσφορές εξαγοράς και/ή κανόνες υποχρεωτικής εκχώρησης και υποχρεωτικής εξαγοράς των κινητών αξιών.

Σύμφωνα με το Νόμο 3461/30.5.2006 και εφόσον δεν συντρέχουν οι προϋποθέσεις του άρθρου 8, οποιοδήποτε πρόσωπο αποκτά μετοχές και λόγω της απόκτησης αυτής το ποσοστό των δικαιωμάτων ψήφου που κατέχει υπερβαίνει το 1/3 του συνόλου των δικαιωμάτων ψήφου της Εταιρείας, υποχρεούται να απευθύνει δημόσια πρόταση για το σύνολο των μετοχών της Εταιρείας.

Εξ όσων γνωρίζει η Εταιρία, δεν υπάρχουν οποτεδήποτε δεσμευτικές προσφορές εξαγοράς ή κανόνες υποχρεωτικής εκχώρησης και υποχρεωτικής εξαγοράς των νέων μετοχών που πρόκειται να εκδοθούν δυνάμει της αύξησης μετοχικού της Εταιρίας.

Δεν υφίστανται δημόσιες προτάσεις τρίτων για την εξαγορά του μετοχικού κεφαλαίου του Εκδότη κατά την τελευταία και την τρέχουσα χρήση.

4.7.2 Φορολογία Μερισμάτων

ΕΤΑΙΡΙΚΑ / ΕΝΟΠΟΙΗΜΕΝΑ ΚΕΡΔΗ

Σύμφωνα με την ισχύουσα νομοθεσία (Ν. 3296/2004), ο φορολογικός συντελεστής της χρήσης 2004 ήταν 35% ενώ για την χρήση 2005 οι ανώνυμες εταιρίες βαρύνονται με φόρο 32% επί των φορολογητέων κερδών τους πριν από οποιαδήποτε διανομή, για την χρήση 2006 ο φορολογικός συντελεστής ανέρχεται σε 29% και 25% για τις χρήσεις 2007 και μετέπειτα.

Έτσι τα μερίσματα διανέμονται από τα ήδη φορολογηθέντα στο νομικό πρόσωπο κέρδη και επομένως ο μέτοχος δεν έχει καμία φορολογική υποχρέωση στην Ελλάδα επί του ποσού των μερισμάτων που εισπράττει.

Ως χρόνος απόκτησης του εισοδήματος από τα μερίσματα λογίζεται η ημερομηνία έγκρισης του Ισολογισμού από τη Γενική Συνέλευση των μετόχων της Εταιρίας.

Σημειώνεται ότι σύμφωνα με τις διατάξεις του Νόμου από τα κέρδη που πραγματοποιούν σε κάθε χρήση οι θυγατρικές εταιρίες και διανέμονται μερίσματα, το μέρος των μερισμάτων που αντιστοιχεί στην μητρική εταιρία καταβάλλεται κατά την επόμενη χρήση (εκτός αν δοθεί προμέρισμα) και συνεπώς περιέχεται στα κέρδη της μητρικής εταιρίας της επόμενης χρήσης. Τα μερίσματα από τα κέρδη της μητρικής εταιρίας που σχηματίζονται κατά ένα μέρος από τα διανεμόμενα κέρδη των εταιριών στις οποίες συμμετέχει, εφόσον διανεμηθούν καταβάλλονται στην επόμενη από τη λήψη τους χρήση.

ΛΟΙΠΕΣ ΦΟΡΟΛΟΓΙΚΕΣ ΚΡΑΤΗΣΕΙΣ

Σύμφωνα με την ισχύουσα Ελληνική νομοθεσία, δεν υπάρχει υποχρέωση φορολογικών κρατήσεων στην πηγή οποιονδήποτε εισοδημάτων απορρέουν από τις μετοχές.

4.8 ΜΕΙΩΣΗ ΤΟΥ ΠΟΣΟΣΤΟΥ ΣΥΜΜΕΤΟΧΗΣ (DILUTION)

Η παρούσα αύξηση μετοχικού κεφαλαίου, περιλαμβάνει την έκδοση νέων μετοχών και ως εκ τούτου, δύναται (υπό ορισμένες συνθήκες) να προκύψει μείωση του δικαιώματος συμμετοχής στα κέρδη ανά μετοχή για τους υφιστάμενους μετόχους της εταιρίας.

Ακολούθως, παρατίθεται η μετοχική σύνθεση της Εταιρίας (κάτοχοι κοινών μετοχών με ποσοστό άνω του 2%), που προκύπτει μετά την παρούσα αύξηση του μετοχικού κεφαλαίου, λαμβάνοντας υπόψη τις προθέσεις διαχείρισης ποσοστών των Κυρίων Μετόχων, όπως αυτές παρουσιάστηκαν στη σχετική ενότητα 4.2 «Δηλώσεις Κυρίων Μετόχων» του παρόντος Ενημερωτικού Δελτίου.

Συγκεκριμένα παρουσιάζονται δύο σενάρια. Στο πρώτο σενάριο γίνεται η παραδοχή ότι έχουμε κάλυψη 100% της παρούσας αύξησης μετοχικού κεφαλαίου και ότι θα ασκήσουν τα δικαιώματα τους όλοι οι παλαιοί μέτοχοι κατά το ποσοστό αναλογίας τους με αποτέλεσμα η μετοχική σύνθεση να διαμορφωθεί ως εξής:

ΜΕΤΟΧΟΣ	Πριν την ΑΜΚ			Μετά την ΑΜΚ		
	ΑΡΙΘΜΟΣ ΜΕΤΟΧΩΝ	ΔΙΚΑΙΩΜΑΤΑ ΨΗΦΟΥ	%	ΑΡΙΘΜΟΣ ΜΕΤΟΧΩΝ	ΔΙΚΑΙΩΜΑΤΑ ΨΗΦΟΥ	%
Αθανάσιος Λαβίδας ¹	11.261.946	11.261.946	28,66%	14.640.530	14.640.530	28,66%
LAVIPHARM GROUP HOLDING ¹	8.588.628	8.588.628	21,86%	11.165.216	11.165.216	21,86%
UBS AG LONDON BRANCH-INTERNATIONAL	1.155.350	1.155.350	2,94%	1.501.955	1.501.955	2,94%
MARINE CONSULTANS INC	911.150	911.150	2,32%	1.184.495	1.184.495	2,32%
ATLANTIS 2000 ΔΗΜΟΣΙΩΝ ΣΧΕΣΕΩΝ ΤΟΥΡΙΣΜΟΥ Α.Ε. ¹	29.764	29.764	0,08%	38.693	38.693	0,08%
Επενδυτικό Κοινό	17.346.262	17.346.262	44,15%	22.550.141	22.550.141	44,15%
Σύνολο	39.293.100	39.293.100	100,0%	51.081.030	51.081.030	100,0%

Τυχόν διαφορές στα σύνολα οφείλονται σε στρογγυλοποιήσεις

¹Η συνολική συμμετοχή του μετόχου κ. Αθανάσιου Λαβίδα στην εταιρία LAVIPHARM Α.Ε. ανέρχεται σε 50,59%, στην οποία συμπεριλαμβάνεται α) η άμεση συμμετοχή του μετόχου ήτοι 28,66% (11.261.946 μετοχές), και β) η έμμεση συμμετοχή του μετόχου μέσω της ελεγχόμενης εταιρίας LAVIPHARM GROUP HOLDING S.A. ήτοι 21,86% (8.588.628 μετοχές) και της ATLANTIS Δύο Χιλιάδες Δημοσίων Σχέσεων Τουρισμού ΑΕ ήτοι 0,076% (29.764 μετοχές), βάσει του Ν. 3356/2007.

Στο δεύτερο σενάριο λαμβάνονται υπόψη οι προθέσεις διαχείρισης ποσοστών των Κυρίων Μετόχων και ότι α) δεν θα ασκηθεί το σύνολο των Δικαιωμάτων Προτίμησης από τους λοιπούς μετόχους, β) δεν θα ασκηθεί το σύνολο των Δικαιωμάτων των Απασχολούμενων στον Όμιλο και γ) δεν θα ασκηθεί το σύνολο των Δικαιωμάτων Προεγγραφής. Σημειώνεται ότι εφόσον ισχύσουν οι παραπάνω παραδοχές, οι οποίες υπογραμμίζεται ότι είναι υποθετικές και πιθανότατα να μην απεικονίζουν την πραγματικότητα, η μετοχική σύνθεση θα διαμορφωθεί ως εξής:

ΜΕΤΟΧΟΣ	Πριν την ΑΜΚ			Μετά την ΑΜΚ		
	ΑΡΙΘΜΟΣ ΜΕΤΟΧΩΝ	ΔΙΚΑΙΩΜΑΤΑ ΨΗΦΟΥ	%	ΑΡΙΘΜΟΣ ΜΕΤΟΧΩΝ	ΔΙΚΑΙΩΜΑΤΑ ΨΗΦΟΥ	%
Αθανάσιος Λαβίδας	11.261.946	11.261.946	28,66%	14.640.530	14.640.530	28,66%
LAVIPHARM GROUP HOLDING	8.588.628	8.588.628	21,86%	11.165.216	11.165.216	21,86%
UBS AG LONDON BRANCH-INTERNATIONAL	1.155.350	1.155.350	2,94%	1.155.350	1.155.350	2,26%
MARINE CONSULTANS INC	911.150	911.150	2,32%	911.150	911.150	1,78%
ATLANTIS 2000 ΔΗΜΟΣΙΩΝ ΣΧΕΣΕΩΝ ΤΟΥΡΙΣΜΟΥ Α.Ε.	29.764	29.764	0,08%	38.693	38.693	0,08%
Επενδυτικό Κοινό	17.346.262	17.346.262	44,15%	17.346.262	17.346.262	33,96%
Εγγυητής Κάλυψης	-	-	-	5.823.829	5.823.829	11,40%
Σύνολο	39.293.100	39.293.100	100,0%	51.081.030	51.081.030	100,0%

Τυχόν διαφορές στα σύνολα οφείλονται σε στρογγυλοποιήσεις

4.9 ΣΥΜΒΟΥΛΟΣ ΈΚΔΟΣΗΣ

Σύμβουλος Έκδοσης είναι η EFG Telesis Finance Ανώνυμη Εταιρία Παροχής Επενδυτικών Υπηρεσιών, η οποία θα συνυπογράψει και το σχετικό με την αύξηση Ενημερωτικό Δελτίο, σύμφωνα με το άρθρο 6 του Ν. 3401/2005.

Ο Σύμβουλος Έκδοσης καθώς και τα πρόσωπα που ενεργούν για λογαριασμό του, δηλώνουν ότι δεν έχουν συμφέροντα τα οποία δύναται να επηρεάσουν την παρούσα αύξηση με την εξαίρεση α) των αμοιβών που θα λάβουν με την επιτυχή ολοκλήρωση της παρούσας αύξησης μετοχικού κεφαλαίου (βλ. Ενότητα 4.10 του παρόντος), β) τη σύμβαση μερικής εγγύησης κάλυψης που θα συνάψει η Τράπεζα EFG EUROBANK

ERGASIAS A.E. με την LAVIPHARM (βλ. Ενότητα 4.6 του παρόντος), γ) τη σύμβαση διάθεσης δικτύου καταστημάτων για τους σκοπούς της παρούσας αύξησης που θα συνάψει η Τράπεζα EFG EUROBANK ERGASIAS A.E. με την LAVIPHARM και γ) την τραπεζική συνεργασία που διατηρεί η Τράπεζα EFG EUROBANK ERGASIAS A.E. με τον Όμιλο LAVIPHARM σε επίπεδο πιστοδοτήσεων (βλ. σχετική ενότητα του Νομικού Ελέγχου.

4.10 ΔΑΠΑΝΕΣ ΈΚΔΟΣΗΣ

Οι συνολικές δαπάνες έκδοσης (δικαιώματα Χ.Α. και Κ.Α.Α., τέλος υπέρ Επιτροπής Κεφαλαιαγοράς, διαφημιστικές καταχωρήσεις, εκτύπωση και διανομή του Ενημερωτικού Δελτίου, ανακοινώσεις στον Τύπο, αμοιβές και δαπάνες ελεγκτικών οίκων και δαπάνες συμβούλων) εκτιμώνται ως ακολούθως:

Δαπάνες Έκδοσης	Ποσά σε €
Προμήθεια εγγύησης κάλυψης	652.269
Αμοιβές ορκωτών ελεγκτών	230.540
Αμοιβές νομικών	130.000
Δικαιώματα Χρηματιστηρίου	37.721
Τέλος Επιτροπής Κεφαλαιαγοράς για την εξέταση του Ε.Δ.	8.192
Πόρος κεφαλαιαγοράς	7.400
Εισφορά επιτροπής ανταγωνισμού	11.788
Φόρος συγκέντρωσης κεφαλαίου	117.879
Αμοιβή συμβούλου έκδοσης	100.000
Δικαιώματα αποθετηρίου	18.500
Διάφορα Έξοδα	206.711
Σύνολο	1.521.000

Σημειώνεται ότι στις ανωτέρω δαπάνες δεν συμπεριλαμβάνονται επιπλέον φόροι, τέλη, χαρτόσημα κλπ επί των αμοιβών των ελεγκτών, των εισφορών και των δικαιωμάτων.

Σε περίπτωση που το ποσό που θα απαιτηθεί για τις δαπάνες έκδοσης της αύξησης μετοχικού κεφαλαίου είναι μικρότερο των € 1.521.000 περίπου, το εναπομείναν υπόλοιπο θα χρησιμοποιηθεί για τη μείωση του βραχυπρόθεσμου δανεισμού της Εταιρίας.