

ΜΥΤΙΛΗΝΑΙΟΣ Α.Ε. – ΟΜΙΛΟΣ ΕΠΙΧΕΙΡΗΣΕΩΝ

ΠΛΗΡΟΦΟΡΙΑΚΟ ΣΗΜΕΙΩΜΑ

A. Για την Απόσχιση του Κλάδου

- **Εμπορίας Σιδηρούχων μη Σιδηρούχων Μετάλλων (Ferrous and Non Ferrous Metals Trading)**

Και

B. Για την Μεταβολή Δραστηριότητας

Η σύνταξη και η διάθεσή του παρόντος Πληροφοριακού Σημειώματος έγινε σύμφωνα με τις διατάξεις του άρθρου 287 του κανονισμού του Χ.Α. και της απόφασης αρ. 33/24.11.2005 του Δ.Σ. του Χ.Α.

Η απόσχιση του κλάδου ολοκληρώθηκε με την εγκριτική απόφαση της Νομαρχίας στην οποία υπάγεται η αναδεχόμενη του κλάδου εταιρία υπ. Αριθμ. Πρωτ.: 23085/26.10.2006

Η Έγκριση της τροποποίησης του καταστατικού της Μυτιληναίος Α.Ε. – Όμιλος Επιχειρήσεων (επωνυμία, σκοπός) έγινε με την υπ' αριθμ. Πρωτ. Κ2-13990/11.10.2006 εγκριτική απόφαση του Υπουργείου Ανάπτυξης.

Το παρόν πληροφοριακό σημείωμα συντάχθηκε με ευθύνη της Εταιρίας, η οποία είναι υπεύθυνη για την ακρίβεια και την πληρότητά του.

ΟΚΤΩΒΡΙΟΣ 2006

Πίνακας Περιεχομένων

1. ΓΕΝΙΚΑ	3
1.1 Σκοπός Σύνταξης του Πληροφοριακού Σημειώματος	3
1.2 Υπεύθυνοι Σύνταξης του Πληροφοριακού Σημειώματος	3
2. ΠΛΗΡΟΦΟΡΙΕΣ ΓΙΑ ΤΗΝ ΜΥΤΙΛΗΝΑΙΟΣ Α.Ε. – ΟΜΙΛΟΣ ΕΠΙΧΕΙΡΗΣΕΩΝ	4
2.1 Γενικές Πληροφορίες - Σκοπός	4
2.2 Ιστορικό	5
2.3 Περιγραφή Αντικειμένου Εργασιών	6
2.5 Μετοχική Σύνθεση	9
2.6 Διοίκηση – Διεύθυνση Εργασιών	9
2.7 Συμμετοχές των Κυρίων Μετόχων και μελών του Δ.Σ. σε Άλλες Εταιρίες	13
2.8 Προσωπικό	14
2.9 Διάγραμμα Ομίλου	15
2.10 Απολογιστικά Οικονομικά Στοιχεία Μυτιληναίος Α.Ε. – Όμιλος Επιχειρήσεων	16
3. ΠΕΡΙΓΡΑΦΗ ΤΗΣ ΑΠΟΣΧΙΣΗΣ ΤΟΥ ΚΛΑΔΟΥ ΚΑΙ ΤΗΣ ΑΛΛΑΓΗΣ ΔΡΑΣΤΗΡΙΟΤΗΤΑΣ ...	21
3.1 Περιγραφή της Διαδικασίας Απόσχισης των Κλάδων και της Αλλαγής Δραστηριότητας	21
3.1.1 Απόσχιση του Εμπορικού κλάδου Σιδηρούχων και μη Σιδηρούχων μετάλλων	21
3.1.2 Μεταβολή της δραστηριότητας της "ΜΥΤΙΛΗΝΑΙΟΣ Α.Ε. – Όμιλος Επιχειρήσεων" ...	22
3.2 Αποτίμηση του Αποσχισθέντος Κλάδου	23
3.3 Περιγραφή του Αποσχισθέντος Κλάδου	24
3.4 Οικονομικά Στοιχεία 30/06/2006 της Εταιρίας πριν την Απόσχιση του Κλάδου	25
3.5 Οικονομικά Στοιχεία του κλάδου Εμπορίας Σιδηρούχων μη Σιδηρούχων Μετάλλων	29
3.6 Επίδραση στα Αποτελέσματα της Εισηγμένης Εταιρίας και την Μερισματική πολιτική της για την πρώτη μετά την Απόσχιση Κλάδου και την Αλλαγή Δραστηριότητας Χρήση.	31
4. ΕΠΙΠΤΩΣΕΙΣ ΣΤΗΝ ΕΙΣΗΓΜΕΝΗ ΕΤΑΙΡΙΑ ΑΠΟ ΤΗΝ ΑΠΟΣΧΙΣΗ ΤΟΥ ΚΛΑΔΟΥ - ΝΕΑ ΚΥΡΙΑ ΔΡΑΣΤΗΡΙΟΤΗΤΑ ΚΑΙ ΚΛΑΔΟΣ ΠΟΥ ΘΑ ΔΡΑΣΤΗΡΙΟΠΟΙΗΘΕΙ Η ΕΚΔΟΤΡΙΑ	32
4.1 Επιπτώσεις στην Κύρια Δραστηριότητα και τον Κλάδο Δραστηριότητας πριν την Απόσχιση του κλάδου και της Αλλαγής Δραστηριότητας	32
4.2 Επιπτώσεις στον Νέο Κλάδο Δραστηριότητας.	32
4.3 Αλλαγές στον Σκοπό και το Καταστατικό της Μυτιληναίος Α.Ε. – Όμιλος Επιχειρήσεων.	33
4.4 Επίδραση Στην Μερισματική Πολιτική της Μυτιληναίος Α.Ε. – Όμιλος Επιχειρήσεων ...	33
4.5 Μακροχρόνιοι Στόχοι – Προοπτικές	34
4.6 Νέος Κλάδος Δραστηριότητας – Νέο Αντικείμενο Εργασιών και Κατηγορίες Δραστηριοτήτων	37
4.7 Διάρθρωση του Ομίλου Μυτιληναίος Α.Ε. – Όμιλος Επιχειρήσεων 30.06.2006	39
5. ΠΑΡΟΥΣΙΑΣΗ ΤΗΣ "ΘΟΡΙΚΗ Α.Ε.Β.Ε" (πρώην "ΓΕΝΙΚΗ ΣΙΔΗΡΕΜΠΟΡΙΚΗ Α.Ε.") (Εισφορά Κλάδου Εμπορίας Μετάλλων Σιδηρούχων και Μη Σιδηρούχων Μετάλλων)	40
5.1 Αντικείμενο Δραστηριότητας – Σκοπός	40
5.2 Μετοχική Σύνθεση – Διεύθυνση – Προσωπικό	40
5.3 Περιουσιακή Διάρθρωση της Εταιρίας και Χρηματοοικονομική Κατάσταση πριν την Εισφορά του Κλάδου	41
5.4 Οικονομικά Στοιχεία της 30/06/2006 της "ΘΟΡΙΚΗ Α.Ε.Β.Ε" (πρώην "ΓΕΝΙΚΗ ΣΙΔΗΡΕΜΠΟΡΙΚΗ Α.Ε.") πριν και μετά την Εισφορά του Κλάδου της Εμπορίας Σιδηρούχων και Μη Σιδηρούχων Μετάλλων	42
5.5 Περιουσιακή Διάρθρωση μετά την Εισφορά του Κλάδου	43
5.6 Μερισματική Πολιτική της "ΘΟΡΙΚΗ Α.Ε.Β.Ε" (πρώην "ΓΕΝΙΚΗ ΣΙΔΗΡΕΜΠΟΡΙΚΗ Α.Ε.")	44
5.7 Προοπτικές μετά την Εισφορά του Κλάδου	44
ΠΑΡΑΡΤΗΜΑΤΑ	47

1. ΓΕΝΙΚΑ

1.1 Σκοπός Σύνταξης του Πληροφοριακού Σημειώματος

Ο σκοπός του παρόντος Πληροφοριακού Σημειώματος είναι η πληροφόρηση του επενδυτικού κοινού, αναφορικά με την απόσχιση του κλάδου Εμπορίας Σιδηρούχων & Μη Σιδηρούχων Μετάλλων της εταιρίας «ΜΥΤΙΛΗΝΑΙΟΣ ΑΝΩΝΥΜΗ ΕΤΑΙΡΕΙΑ - ΟΜΙΛΟΣ ΕΠΙΧΕΙΡΗΣΕΩΝ» (εφεξής η "Εταιρία" ή "Ομίλος") και την εισφορά του στην εταιρία ΘΟΡΙΚΗ Α.Ε.Β.Ε (πρώην ΓΕΝΙΚΗ ΣΙΔΗΡΕΜΠΟΡΙΚΗ Α.Ε.), όπως τροποποιήθηκε η επωνυμία της με την από 29.8.2006 απόφαση της Έκτακτης Γενικής Συνέλευσης, η οποία εγκρίθηκε με την από 27.9.2006 απόφαση του Νομάρχη Ανατολικής Αττικής και θα δημοσιευθεί με αρ. πρωτ ΕΜ-20854/06 στο Φύλλο της Εφημερίδας της Κυβερνήσεως.

Επίσης, το παρόν Πληροφοριακό Σημείωμα αφορά και τη μετατροπή της δραστηριότητας της από Εταιρία εμπορίας, εισαγωγής και εξαγωγής μετάλλων, μεταλλευμάτων και σιδήρων σε Εταιρία συμμετοχών.

Η σύνταξη και η διάθεση του Πληροφοριακού Σημειώματος έγινε σύμφωνα με τις διατάξεις του άρθρου 287 του Κανονισμού του Χ.Α. και ειδικότερα τη παράγραφο 3.δ, η οποία αφορά τη μεταβολή δραστηριότητας σε εταιρία συμμετοχών και τη παράγραφο 4, που αφορά την απόσχιση κλάδου εταιρίας της οποίας οι μετοχές είναι εισηγμένες στο Χ.Α. και ο οποίος αντιπροσωπεύει το 30% τουλάχιστον του κύκλου εργασιών της κατά τη τελευταία οικονομική χρήση.

1.2 Υπεύθυνοι Σύνταξης του Πληροφοριακού Σημειώματος

Υπεύθυνοι για τη σύνταξη του και την ακρίβεια των στοιχείων που περιέχει είναι:

- Ο κ. Δήμου Ιωάννης, Γενικός Οικονομικός Δ/ντής Ομίλου, Πατρόκλου 5-7, Μαρούσι, 210 - 68 77 300.
- Ο κ. Κόντος Νικόλαος, Υπεύθυνος Τμήματος Επενδυτικών Σχέσεων Ομίλου, Πατρόκλου 5-7, Μαρούσι, 210 - 68 77 300.
- Ο κ. Τζανόγλου Νικόλαος, Διευθυντής Λογιστηρίου, Πατρόκλου 5-7, Μαρούσι, 210 - 68 77 300.
- Ο κ. Δεληγεώργης Αναστάσιος, Τμήμα Οικονομικού Σχεδιασμού & Ελέγχου, Πατρόκλου 5-7, Μαρούσι, 210 - 68 77 300.
- Η κ. Τσαπάρα Λυδία, Νομική Υπηρεσία, Πατρόκλου 5-7, Μαρούσι, 210 - 68 77 300.

Το Πληροφοριακό Σημείωμα τίθεται στη διάθεση των επενδυτών δωρεάν, από τα γραφεία της Εταιρίας, Πατρόκλου 5-7 Μαρούσι, 210 – 68 77 300, E-mail: nko@mytilineos.gr (κ. Νικόλαος Κόντος – Υπεύθυνος Τμήματος Επενδυτικών Σχέσεων του Ομίλου). Επίσης στην ιστοσελίδα της Εταιρίας <http://www.mytilineos.gr> υπάρχει σε ηλεκτρονική μορφή το παρόν Πληροφοριακό Σημείωμα.

2. ΠΛΗΡΟΦΟΡΙΕΣ ΓΙΑ ΤΗΝ ΜΥΤΙΛΗΝΑΙΟΣ Α.Ε. – ΟΜΙΛΟΣ ΕΠΙΧΕΙΡΗΣΕΩΝ

2.1 Γενικές Πληροφορίες - Σκοπός

Η «ΜΥΤΙΛΗΝΑΙΟΣ ΑΝΩΝΥΜΗ ΕΤΑΙΡΕΙΑ - ΟΜΙΛΟΣ ΕΠΙΧΕΙΡΗΣΕΩΝ» με διακριτικό τίτλο «ΜΥΤΙΛΙΝΕΟΣ HOLDINGS S.A.» ιδρύθηκε το 1990 (ΦΕΚ Τεύχος Α.Ε. Ε.Π.Ε. 4422/20.12.1990) εδρεύει στο Αμαρούσιο Αττικής, οδός Πατρόκλου αρ. 5 -7, είναι εγγεγραμμένη στο Μητρώο Ανωνύμων Εταιριών του Υπουργείου Ανάπτυξης με αριθμό μητρώου 23103/06/Β/90/26 και ανήκει στον κλάδο κωδ. 515.2 «Χονδρικό Εμπόριο Μετάλλων - Μεταλλευμάτων» της Στατιστικής Ταξινόμησης των Κλάδων Οικονομικής Δραστηριότητας της ΕΣΥΕ.). Η διάρκεια της Εταιρείας έχει οριστεί σε 50 έτη.

Σκοπός της Εταιρίας, σύμφωνα με το άρθρο 2 του Καταστατικού της, πριν την από 25.9.2006 απόφαση της Β' Επαναληπτικής Γενικής Συνέλευσης ήταν:

1. α) Η συμμετοχή στο κεφάλαιο άλλων επιχειρήσεων, η ίδρυση θυγατρικών επιχειρήσεων οποιασδήποτε νομικής μορφής, ο έλεγχος και η διαχείριση των επιχειρήσεων αυτών, καθώς και η εκποίηση των ανωτέρω συμμετοχών.
β) Η εμπορία, εισαγωγή, διανομή, εξαγωγή συρμάτων, καλωδίων, σωλήνων και συρματοσχοινών, αλυσίδων και σχοινιών κάθε τύπου, μετάλλων, μεταλλευμάτων και σιδηρών γενικά, η κατασκευή, επεξεργασία των ανωτέρω προϊόντων για εξυπηρέτηση και ευδόωση του εταιρικού σκοπού και αντιπροσώπηση ημεδαπών και αλλοδαπών εμπορικών, βιοτεχνικών και βιομηχανικών επιχειρήσεων που παράγουν και εμπορεύονται παρόμοια προϊόντα. Η εμπορία μηχανημάτων, ανταλλακτικών και συναφών ειδών, καθώς και όλων των πρώτων και βοηθητικών υλών και υλικών προς μεταλλευτική και μεταλλουργική χρήση. Η εμπορία, εισαγωγή, εξαγωγή και διανομή μπαταριών αυτοκινήτων και ηλεκτρονικών υπολογιστών και οποιωνδήποτε ηλεκτρονικών, ηλεκτρικών ή άλλων μηχανών, εξαρτημάτων και αξεσουάρ, η έρευνα στο χώρο της πληροφορικής και των ηλεκτρικών εφαρμογών εν γένει, η παροχή συμβουλών και εκπαίδευσης σε θέματα μηχανογραφήσεως και αυτοματισμού.
γ) Η Εταιρία δύναται να παρέχει εγγυήσεις υπέρ τρίτων νομικών ή φυσικών προσώπων με τα οποία έχει συναλλαγές και εφόσον τούτο εξυπηρετεί τον εταιρικό σκοπό.
δ) Η αγορά, ανέγερση και μεταπώληση ακινήτων.
2. Για να μπορέσει η εταιρεία να πετύχει τους πιο πάνω σκοπούς μπορεί:
 - α. Να συνάπτει κάθε είδους συμβάσεις με οποιαδήποτε φυσικά ή νομικά πρόσωπα, ημεδαπά ή αλλοδαπά.
 - β. Να παίρνει μέρος σε κάθε είδους διαγωνισμούς, πλειστηριασμούς κ.λ.π., μειοδοτικούς ή πλειοδοτικούς.
 - γ. Να συμμετέχει σε οποιαδήποτε επιχείρηση που έχει ίδιο ή παρεμφερή σκοπό οιαδήποτε εταιρικού τύπου.
 - δ. Να συνεργάζεται με οποιοδήποτε τρόπο με οποιοδήποτε φυσικό ή νομικό πρόσωπο.
 - ε. Να ιδρύει υποκαταστήματα ή πρακτορεία οπουδήποτε στην Ελλάδα ή στο εξωτερικό.
 - στ. Να αντιπροσωπεύει, εκπροσωπεί και διαχειρίζεται ή και να αποκτά στο σύνολό της ή κατά ένα μόνο μέρος της οποιαδήποτε επιχείρηση φυσικού ή νομικού προσώπου Ελληνική ή ξένη, με όμοιο ή παρεμφερή σκοπό.

Με απόφαση της Β' Επαναληπτικής συνεδρίασης της από 11.9.2006 Έκτακτης Γενικής Συνέλευσης των μετόχων της "ΜΥΤΙΛΗΝΑΙΟΣ Α.Ε. – Όμιλος Επιχειρήσεων", η οποία συγκλήθηκε στις 25.9.2006, εγκρίθηκε η μεταβολή των δραστηριοτήτων της Εταιρείας με αντίστοιχη τροποποίηση του άρθρου 2 του Καταστατικού της:

«»Άρθρο 2

1. Σκοπός της εταιρείας είναι:

α. Η συμμετοχή στο κεφάλαιο άλλων επιχειρήσεων, η ίδρυση θυγατρικών επιχειρήσεων οποιασδήποτε νομικής μορφής, ο έλεγχος και η διαχείριση των επιχειρήσεων αυτών, καθώς και η εκποίηση των ανωτέρω συμμετοχών.

β. Η παροχή συμβουλών και υπηρεσιών προς οιαδήποτε φυσικό ή νομικό πρόσωπο στους τομείς της οργάνωσης, διοίκησης και διεύθυνσης επιχειρήσεων, διαχείρισης κινδύνων, συστημάτων πληροφορικής, χρηματοοικονομικής διαχείρισης καθώς και σε θέματα φορολογικά και λογιστικά, βραχυπρόθεσμου και στρατηγικού προγραμματισμού συμπεριλαμβανομένης της εκπόνησης μελετών, συγκέντρωσης, επεξεργασίας, καταγραφής και διατήρησης στοιχείων και πληροφοριών και η διάθεση αυτών με κέρδος.

γ. Η εταιρεία δύναται να παρέχει εγγυήσεις υπέρ τρίτων νομικών ή φυσικών προσώπων με τα οποία έχει συναλλαγές και εφ' όσον τούτο εξυπηρετεί τον εταιρικό σκοπό.

δ. Η αγορά, ανέγερση και μεταπώληση ακινήτων.

2. Για να μπορέσει η εταιρεία να πετύχει τους πιο πάνω σκοπούς μπορεί:

α. Να συνάπτει κάθε είδους συμβάσεις με οποιαδήποτε φυσικά ή νομικά πρόσωπα, ημεδαπά ή αλλοδαπά.

β. Να παίρνει μέρος σε κάθε είδους διαγωνισμούς, πλειστηριασμούς κ.λ.π., μειοδοτικούς ή πλειοδοτικούς.

γ. Να συμμετέχει σε οποιαδήποτε επιχείρηση που έχει ίδιο ή παρεμφερή σκοπό οιοδήποτε εταιρικού τύπου.

δ. Να συνεργάζεται με οποιοδήποτε τρόπο με οποιοδήποτε φυσικό ή νομικό πρόσωπο.

ε. Να ιδρύει υποκαταστήματα ή πρακτορεία οπουδήποτε στην Ελλάδα ή στο εξωτερικό.

στ. Να αντιπροσωπεύει, εκπροσωπεί και διαχειρίζεται ή και να αποκτά στο σύνολό της ή κατά ένα μόνο μέρος της οποιαδήποτε επιχείρηση φυσικού ή νομικού προσώπου Ελληνική ή ξένη, με όμοιο ή παρεμφερή σκοπό.

2.2 Ιστορικό

Η Μυτιληναίος Α.Ε. – Όμιλος Επιχειρήσεων αποτελεί σήμερα έναν από τους μεγαλύτερους βιομηχανικούς Ομίλους διεθνώς που δραστηριοποιείται στους τομείς της Μεταλλουργίας της Ενέργειας και της Άμυνας. Η Εταιρία, που ως μεταλλουργική εταιρία διεθνούς εμπορίου και συμμετοχών ιδρύθηκε το 1990, αποτελεί μετεξέλιξη παλαιάς μεταλλουργικής οικογενειακής επιχείρησης που ξεκίνησε τη δραστηριότητά της το 1908.

Με γνώμονα τη συνεχή ανάπτυξη και πρόοδο και με στόχο να συνεχίσει ο Όμιλος να πρωταγωνιστεί σε κάθε δράση του, στο πλαίσιο της πολύχρονης παρουσίας και της δραστηριότητάς του, προωθεί με συνέπεια το όραμά του να αποτελέσει τον ισχυρό και ανταγωνιστικό ευρωπαϊκό Όμιλο της «Βαριάς Βιομηχανίας».

Σ' αυτή την κατεύθυνση, τα κύρια βήματα στην ανάπτυξη και εξέλιξη του Ομίλου είχαν ως εξής :

Από το 1991 έως το 1994, μέσω εξαγορών και συγχωνεύσεων, συγκεντρώθηκαν στη μητρική Εταιρία όλες οι δραστηριότητες των θυγατρικών επιχειρήσεων και το 1995 η εταιρία εισήλθε στο ΧΑ.

Κατά την περίοδο 1996 – 1997 ο Όμιλος, με τη σύναψη στρατηγικών συμφωνιών συνεργασίας με κορυφαία μεταλλουργικά συγκροτήματα χαλκού, ψευδαργύρου, μολύβδου και αλουμινίου των χωρών της Βαλκανικής, ισχυροποίησε τη θέση του στις διεθνείς αγορές μετάλλων.

Το διάστημα 1998 – 1999, με την εξαγορά του μεταλλουργικού συγκροτήματος επεξεργασίας ψευδαργύρου και μολύβδου, SOMETRA S.A. στη Ρουμανία, όπως επίσης και με την εξαγορά ποσοστού 30% της Hellenic Copper Mines Ltd, παραγωγού χαλκού στην Κύπρο, ο Όμιλος εδραίωσε την ηγετική του θέση στην παραγωγή των βασικών μετάλλων.

Επιπλέον, το 1999 με την εξαγορά πλειοψηφικού πακέτου, της METKA Α.Ε., του μεγαλύτερου μεταλλοκατασκευαστικού συγκροτήματος της Ελλάδας, ο Όμιλος διευρύνει ουσιαστικά τη δραστηριότητά του. Η Εταιρία διαθέτει τεράστια εμπειρία και σημαντική τεχνογνωσία στον τομέα της ενέργειας και στο πλαίσιο αυτό συνεργάζεται σε θέματα κατασκευών και συντήρησης με κορυφαίες επιχειρήσεις στη χώρα μας όπως η ΔΕΗ. Επιπλέον, η METKA Α.Ε., διαθέτει σημαντικό εξοπλισμό, ενώ, μέσω της συμμετοχής της σε αμυντικά προγράμματα, κατατάσσεται μεταξύ των βιομηχανιών της Νοτιοανατολικής Ευρώπης με μεγάλη εξειδίκευση σε σύνθετες και υψηλής ποιότητας κατασκευές.

Το 2000, ο Όμιλος εξαγόρασε το 43% της κρατικής βιομηχανίας οχημάτων ELBO Α.Β.Ε., μέσω ιδιωτικοποίησης και ταυτόχρονα ανέλαβε τη διοίκηση με στόχο την εξυγίανση και τη δημιουργία μιας ανταγωνιστικής, με τα κριτήρια του ελεύθερου ανταγωνισμού, επιχείρησης. Τη τριετία 2001 - 2004 η εταιρία παρουσίασε κερδοφορία αναστρέφοντας τη μακροχρόνια σειρά αρνητικών αποτελεσμάτων.

Το 2001 επίσης, ο Όμιλος Μυτιληναίος, εισήλθε στο χώρο της παραγωγής και εμπορίας ενέργειας και έχει ήδη δρομολογήσει ένα εκτεταμένο πρόγραμμα επενδύσεων ύψους € 300 εκ.. Στόχος είναι να αξιοποιήσει τις δυνατότητες που διαμορφώνονται στην Ελλάδα με την απελευθέρωση της αγοράς ηλεκτρικής ενέργειας και φυσικού αερίου. Για το σκοπό μάλιστα αυτό, ο Όμιλος έχει ιδρύσει 2 νέες εταιρίες και συγκεκριμένα τη Μυτιληναίος Παραγωγή και Εμπορία Ηλεκτρικής Ενέργειας Α.Ε. και τη Μυτιληναίος Αιολική Ενεργειακή Ελλάδος Α.Ε.

Επιπρόσθετα, τον Μάρτιο του 2005, η Μυτιληναίος Α.Ε. – Όμιλος Επιχειρήσεων ανακοίνωσε την ολοκλήρωση της εξαγοράς του πλειοψηφικού ποσοστού που κατέχει η Alcan Inc. στην Αλουμίνιον της Ελλάδος Α.Ε.

Η εξαγορά της Αλουμίνιον της Ελλάδος Α.Ε., ενός από τα μεγαλύτερα μεταλλευτικά, μεταλλουργικά και βιομηχανικά συγκροτήματα της Ελλάδας αποτελεί ένα σημαντικό βήμα για την περαιτέρω ανάπτυξη του Ομίλου Επιχειρήσεων Μυτιληναίος Α.Ε. Μετά την παραπάνω εξαγορά, ο Όμιλος απασχολεί σήμερα σε Ελλάδα και εξωτερικό 4.500 άτομα.

2.3 Περιγραφή Αντικειμένου Εργασιών

Οι κλάδοι οικονομικής δραστηριότητας, σύμφωνα με την ανάλυση της ΕΣΥΕ (ΣΤΑΚΟΔ 2003), στους οποίους υπάγονται οι κύριες δραστηριότητες της Εταιρείας, πριν την απόσχιση του εμπορικού κλάδου και πριν την αλλαγή δραστηριότητας, είναι οι εξής:

- 515.2 – χονδρικό εμπόριο μετάλλων και μεταλλευμάτων
- 511.2 – Εμπορικοί αντιπρόσωποι που μεσολαβούν στην πώληση καυσίμων, μεταλλευμάτων, μετάλλων και βιομηχανικών χημικών προϊόντων
- 741.5 - Δραστηριότητες διαχείρισης των ελεγχουσών εταιρειών
- 452.1 – Κατασκευή κτιρίων και τεχνικών έργων πολιτικού μηχανικού

ΠΛΗΡΟΦΟΡΙΑΚΟ ΣΗΜΕΙΩΜΑ "ΜΥΤΙΛΗΝΑΙΟΣ Α.Ε. – ΟΜΙΛΟΣ ΕΠΙΧΕΙΡΗΣΕΩΝ"
Απόσχιση Κλάδου και Μεταβολή Δραστηριότητας

Η εξέλιξη του κύκλου εργασιών της Εταιρείας κατά την τριετία 2003 – 2005 ανά δραστηριότητα, (Εμπορική, Παροχή Υπηρεσιών, Πωλήσεις Προϊόντων) αναλύεται ως εξής:

ΑΝΑΛΥΣΗ ΚΥΚΛΟΥ ΕΡΓΑΣΙΩΝ ΑΝΑ ΔΡΑΣΤΗΡΙΟΤΗΤΑ (2003-2005)						
ΔΡΑΣΤΗΡΙΟΤΗΤΑ	2003		2004		2005	
	χιλ.€	%	χιλ.€	%	χιλ.€	%
ΕΜΠΟΡΙΚΗ ΔΡΑΣΤΗΡΙΟΤΗΤΑ	141.931	97,49%	129.273	85,44%	163.892	99,87%
ΠΑΡΟΧΗ ΥΠΗΡΕΣΙΩΝ	3.657	2,51%	7.026	4,64%	209	0,13%
ΠΩΛΗΣΗ ΠΡΟΙΟΝΤΩΝ	-	-	15.000	9,91%	-	-
ΣΥΝΟΛΟ ΚΥΚΛΟΥ ΕΡΓΑΣΙΩΝ	145.588	100,00%	151.299	100,00%	164.101	100,00%

Σημ. 2005 - ΔΛΠ

Επιπλέον, η εξέλιξη των πωλήσεων ανά κατηγορία προϊόντων και υπηρεσιών, αναλύεται ως εξής:

ΑΝΑΛΥΣΗ ΚΥΚΛΟΥ ΕΡΓΑΣΙΩΝ ΑΝΑ ΚΑΤΗΓΟΡΙΑ ΕΜΠΟΡΕΥΜΑΤΩΝ ΚΑΙ ΥΠΗΡΕΣΙΩΝ (2003-2005)						
ΕΜΠΟΡΕΥΜΑΤΑ/ΥΠΗΡΕΣΙΕΣ/ ΠΡΟΙΟΝΤΑ	2003		2004		2005	
	εκατ. €	%	εκ.€	%	εκ.€	%
1.Χαλκός	16,75	11,50%	4,09	2,70%	-	-
2.Μόλυβδος	7,46	5,12%	8,27	5,46%	7,76	4,73%
3.Ψευδάργυρος	38,63	26,53%	39,49	26,10%	45,02	27,44%
4.Αλουμίνιο	4,43	3,05%	0,64	0,42%	0,79	0,48%
5.Χαλυβουργικά	27,25	18,72%	20,50	13,55%	32,00	19,50%
6.Συρματοουργικά	0,14	0,10%	0,76	0,50%	1,06	0,64%
7.Μεταλλεύματα	34,27	23,54%	31,37	20,74%	61,05	37,20%
8.Α' Ύλη	8,40	5,77%	20,33	13,44%	12,63	7,70%
9.Dore	2,95	2,03%	3,23	2,13%	3,00	1,83%
10.Λοιπά	5,32	3,65%	22,63	14,95%	0,79	0,48%
ΣΥΝΟΛΟ	145,59	100,00%	151,30	100,00%	164,10	100,00%
Εκ των οποίων εξαγωγές	93,78	64,42%	101,34	66,98%	133,70	81,48%

Σημ. 2005 - ΔΛΠ

2.4 Οργανόγραμμα (προ Απόσχισης και Αλλαγής Δραστηριότητας)

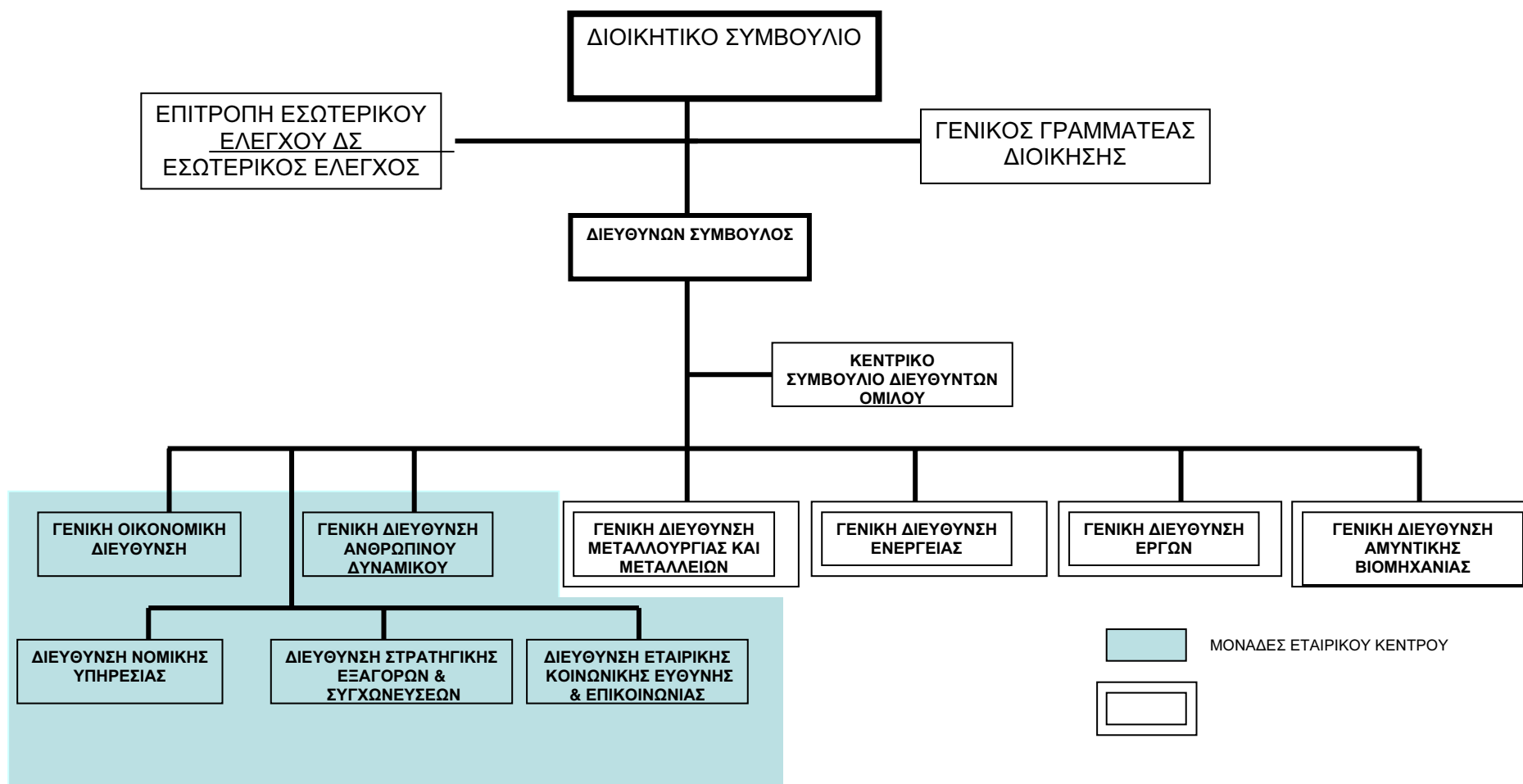

2.5 Μετοχική Σύνθεση

Στις 31/12/2005 υπήρχαν 31.015 μέτοχοι. Με βάση το μετοχολόγιο της Εταιρίας την 31/12/2005, οι κυριότεροι μέτοχοι της Εταιρίας είναι οι εξής:

ΜΕΤΟΧΟΙ	ΑΡ. ΜΕΤΟΧΩΝ	(%)
ΕΥΑΓΓΕΛΟΣ ΜΥΤΙΛΗΝΑΙΟΣ του ΓΕΩΡΓΙΟΥ	7.521.615	18,56
ΙΩΑΝΝΗΣ ΜΥΤΙΛΗΝΑΙΟΣ του ΓΕΩΡΓΙΟΥ	7.498.408	18,51
MORGAN STANLEY & CO INTERNATIONAL LTD	2.054.381	5,07
ΝΟΜΙΚΑ ΠΡΟΣΩΠΑ ΕΞΩΤΕΡΙΚΟΥ	5.540.976	13,67
ΝΟΜΙΚΑ ΠΡΟΣΩΠΑ ΕΣΩΤΕΡΙΚΟΥ	5.424.276	13,38
ΦΥΣΙΚΑ ΠΡΟΣΩΠΑ	12.480.684	30,81
ΣΥΝΟΛΟ	40.520.340	100,00

Οι μετοχές της Εταιρίας είναι ονομαστικές και παρουσιάζουν μεγάλη διασπορά. Σύμφωνα με τα ανωτέρω στοιχεία το ποσοστό της ελεύθερης διασποράς ήταν 62,93%. Θα πρέπει τέλος να τονιστεί το ιδιαίτερα αυξημένο ποσοστό των ξένων και ελλήνων θεσμικών αποτελέσματα των προσπαθειών της Διοίκησης και του Τμήματος Επενδυτικών Σχέσεων για την αρτιότερη ενημέρωση της Επενδυτικής κοινότητας σχετικά με τις δραστηριότητες καθώς και τις προοπτικές της Εταιρίας.

ΚΑΤΑΝΟΜΗ ΜΕΤΟΧΩΝ	
Μέτοχοι με λιγότερες από 100 μετοχές	14.828
Μέτοχοι από 100 έως 500 μετοχές	11.953
Μέτοχοι από 500 έως 1.000 μετοχές	2.326
Μέτοχοι από 1.000 έως 2.000 μετοχές	992
Μέτοχοι από 2.000 έως 5.000 μετοχές	573
Μέτοχοι με περισσότερες από 5.000 μετοχές	343

2.6 Διοίκηση – Διεύθυνση Εργασιών

Διοικητικό Συμβούλιο

Το Διοικητικό Συμβούλιο της ΜΥΤΙΛΗΝΑΙΟΣ Α.Ε. είναι ο θεματοφύλακας των Αρχών Εταιρικής Διακυβέρνησεως του Ομίλου. Σήμερα απαρτίζεται από 3 εκτελεστικά και 4 μη εκτελεστικά μέλη. Από τα μη εκτελεστικά μέλη τα 3 σύμφωνα με τις διατάξεις του Ν. 3016/2002 περί Εταιρικής Διακυβέρνησης, όπως ισχύει, είναι «ανεξάρτητα».

Σύμφωνα με το καταστατικό της Εταιρίας, η σύνθεση του Διοικητικού της Συμβουλίου είναι από 3μελής έως 9μελής και η θητεία του πενταετής. Το παρόν Διοικητικό Συμβούλιο εξελέγη από την Τακτική Γενική Συνέλευση των Μετόχων της 23/05/2005 και η σύνθεσή του είναι η ακόλουθη:

1) Ευάγγελος Μυτιληναίος του Γεωργίου και της Κυριακής, επιχειρηματίας, κάτοικος Αμαρουσίου Αττικής, οδός Πατρόκλου αριθ. 5 – 7, γεννηθείς στην Αθήνα το έτος 1954 κάτοχος του υπ' αριθμ. Ι 082392 Α.Δ.Τ, εκδοθέντος από το ΚΔ' Π.Α Αθηνών, την 17.5.1972, με ΑΦΜ 15250950 ΔΟΥ Ψυχικού, Πρόεδρος και Διευθύνων Σύμβουλος – Εκτελεστικό Μέλος.

2) Ιωάννης Μυτιληναίος του Γεωργίου και της Κυριακής, πολιτικός μηχανικός, κάτοικος Αμαρουσίου Αττικής, οδός Πατρόκλου αριθ. 5 – 7, γεννηθείς στην Αθήνα το έτος 1955 κάτοχος του υπ' αριθμ. Σ 683930 Α.Δ.Τ, εκδοθέντος από το ΑΤ Ερυθραίας, την 2.4.1998, με ΑΦΜ 14950864 – ΔΟΥ Η' Αθηνών, Αντιπρόεδρος – Μη Εκτελεστικό Μέλος.

3) Γεώργιος – Φανούριος ή Φανάριος Κοντούζογλου, του Σταματίου και της Κυριακής, οικονομολόγος, κάτοικος Αμαρουσίου Αττικής, οδός Πατρόκλου αριθ. 5 – 7, γεννηθείς στην Αθήνα το έτος 1946, κάτοχος του υπ' αριθμ. Π 073899 Α.Δ.Τ, εκδοθέντος από το Α.Τ Ψυχικού, την 26.2.1991, με ΑΦΜ 002701137 – ΔΟΥ Ψυχικού, Εντεταλμένος Σύμβουλος – Εκτελεστικό Μέλος.

4) Νικόλαος Μουσάς του Δημοσθένη, Δικηγόρος, κάτοικος Φιλοθέης Αττικής, οδός Διστόμου 4, γεννηθείς στην Αθήνα στις 30 Σεπτεμβρίου 1962, κάτοχος του υπ' αριθμ. Σ 095216 Α.Δ.Τ., εκδοθέντος από το Α.Τ. Ψυχικού, την 16.04.1996, με Α.Φ.Μ. 042191127 – Δ.Ο.Υ. ΚΑ'Αθηνών, μη Εκτελεστικό Μέλος.

5) Χρήστος Διαμαντόπουλος του Παναγιώτη και της Μαρίας, Καθηγητής Πανεπιστημίου, κάτοικος Κηφισιάς, οδός Γούναρη αριθ. 2, γεννηθείς στην Αθήνα την 21.11.1950, κάτοχος του υπ' αριθμ. Χ 679216 Α.Δ.Τ, εκδοθέντος την 13.10.2004 από το ΤΑ ΚΗΦΙΣΙΑΣ, με Α.Φ.Μ. 042311062 ΔΟΥ ΚΗΦΙΣΙΑΣ, μη Εκτελεστικό – Ανεξάρτητο Μέλος.

6) Απόστολος Γεωργιάδης του Σταύρου και της Σταυρούλας, Καθηγητής Πανεπιστημίου, κάτοικος Αθηνών, οδός Ομήρου αριθ. 35, γεννηθείς στην Καλαμάτα Μεσσηνίας την 5.3.1935, κάτοχος του υπ' αριθμ. Ν 086522 Α.Δ.Τ, εκδοθέντος από το Κ.Δ' Π.Α Αθηνών την 13.1.1986, με Α.Φ.Μ. 005631591 – ΔΟΥ Ψυχικού, μη Εκτελεστικό – Ανεξάρτητο Μέλος .

7) Γεώργιος Λυμπεράκης του Σπυρίδωνος και της Αντιγόνης, τραπεζικός, κάτοικος Ζαππείου, οδός Ησιόδου αριθ. 10, γεννηθείς στην Αθήνα το έτος 1925, κάτοχος του υπ' αριθμ. Ι 553762 Α.Δ.Τ, εκδοθέντος από το Α.Τ. ΚΑΒΑΛΑΣ, την 15.01.1974, με ΑΦΜ 000816431 – ΔΟΥ Δ' ΑΘΗΝΩΝ, μη Εκτελεστικό – Ανεξάρτητο Μέλος.

Η θητεία του Διοικητικού Συμβουλίου λήγει την 30ή Ιουνίου 2010.

Σύμφωνα με το από 07/11/2005 πρακτικό του Διοικητικού της Συμβουλίου, το Διοικητικό Συμβούλιο της Εταιρίας παρέχει στον Πρόεδρο και Διευθύνοντα Σύμβουλο Ευάγγελο Γεωργίου Μυτιληναίο τις ακόλουθες εξουσίες και αρμοδιότητες:

Να διευθύνει και να διαχειρίζεται όλες τις εργασίες και υποθέσεις της Εταιρείας, να εκπροσωπεί και δεσμεύει την Εταιρεία έναντι παντός τρίτου, ήτοι ενώπιον κάθε Ελληνικής ή αλλοδαπής Δημοσίας, Δημοτικής ή Κοινοτικής, Διοικητικής, Στρατιωτικής, Επαγγελματικής, Προξενικής, Εκκλησιαστικής ή άλλης Αρχής, καθώς και ενώπιον των Ελληνικών ή αλλοδαπών Δημοσίων Οργανισμών, Ιδρυμάτων, Τραπεζών και γενικά νομικών προσώπων δημοσίου ή ιδιωτικού δικαίου, καθώς επίσης και έναντι κάθε τρίτου φυσικού ή νομικού προσώπου Ελληνικού ή αλλοδαπού, για όλες τις πράξεις που προβλέπονται από τον νόμο και το καταστατικό και ενώπιον κάθε δικαστηρίου Ελληνικού και αλλοδαπού οποιουδήποτε βαθμού και δικαιοδοσίας όπου συμπεριλαμβάνεται και ο Αρειός Πάγος και το Συμβούλιο της Επικρατείας.

Το Διοικητικό Συμβούλιο μεταβιβάζει επίσης το σύνολο των εξουσιών του και παρέχει προς τον Πρόεδρο και Διευθύνοντα Σύμβουλο την εντολή, πληρεξουσιότητα, εξουσιοδότηση και δικαιοδοσία όπως ενεργεί, εκπροσωπεί νόμιμα την Εταιρεία έναντι των παραπάνω μνημονευομένων και δεσμεύει την Εταιρεία με μόνη την υπογραφή του κάτω από την εταιρική σφραγίδα φέρουσα την πλήρη επωνυμία της Εταιρείας και την διεύθυνση των γραφείων αυτής, για κάθε πράξη ή ενέργεια της Εταιρείας με την οποία η Εταιρεία θα αναλαμβάνει γενικά υποχρεώσεις και θα αποκτά γενικά δικαιώματα έναντι κάθε τρίτου, φυσικού ή νομικού προσώπου, να κατευθύνει και να συντονίζει όλες τις φάσεις της αναπτυξιακής δραστηριότητας της Εταιρείας, να συνομολογεί συμβάσεις συνεργασίας ή αντιπροσώπευσης με άλλες επιχειρήσεις στην Ελλάδα ή το εξωτερικό, δικαιούται δε να αποφασίζει και να ενεργεί σχετικά απέναντι σε τρίτους κατά την κρίση του και χωρίς κανένα περιορισμό.

Επίσης το Δ.Σ της Εταιρείας και παράλληλα με την ανωτέρω υφιστάμενη απεριόριστη εξουσία του Προέδρου και Διευθύνοντος Συμβούλου Ευάγγελου Μυτιληναίου, αποφάσισε ότι την Εταιρεία θα δεσμεύουν και οι κάτωθι:

1. Ο Γεώργιος – Φανούριος ή Φανάριος Κοντούζογλου, Εντεταλμένος Σύμβουλος, για την έκδοση ή οπισθογράφιση αξιογράφων ανεξαρτήτως ποσού αυτών και την ανάληψη των σχετικών υποχρεώσεων από αυτά για λογαριασμό της Εταιρείας, δεσμεύοντας την Εταιρεία υπογράφοντας κάτω από την εταιρική σφραγίδα φέρουσα την πλήρη επωνυμία της Εταιρείας και την διεύθυνση των γραφείων αυτής.

2. Οι Γεώργιος – Φανούριος ή Φανάριος Κοντούζογλου, Εντεταλμένος Σύμβουλος πέραν των ως άνω εξουσιών του, Ιωάννης Δήμου, Γενικός Οικονομικός Διευθυντής του ομίλου, Τρύφων Παναγάκης, Γενικός Διευθυντής Ανθρώπινου Δυναμικού του ομίλου και Σπυρίδων Κασδάς, Γενικός Διευθυντής τομέα Μεταλλουργίας και Μεταλλείων, για όλες τις ανωτέρω εξουσίες του Προέδρου και Διευθύνοντος Συμβούλου, με την υπογραφή από κοινού δύο (2) εκ των ανωτέρω τεσσάρων (4) αναφερομένων προσώπων, με εξαίρεση τις απαριθμούμενες πιο κάτω, για τις οποίες απαιτείται η προηγούμενη έγκριση του Διοικητικού Συμβουλίου.

Πιο συγκεκριμένα, απαιτείται η προηγούμενη έγκριση του Διοικητικού Συμβουλίου για τις εξής ενέργειες:

- Χορήγηση χρηματικών εγγυήσεων της Εταιρείας προς τρίτους.
- Παραχώρηση εμπράγματων ασφαλειών (ενέχυρο ή και προσημείωση υποθήκης) επί της κινητής και ακίνητης περιουσίας της Εταιρείας.
- Λήψη δανείων ή πιστώσεων από την Εταιρεία για οποιονδήποτε σκοπό, ποσού άνω των Ευρώ 15.000.000 ανά περίπτωση.
- Χορήγηση δανείων της Εταιρείας προς τρίτους για οποιονδήποτε σκοπό με εξαίρεση το προσωπικό της εταιρείας.
- Αγορά ή πώληση μετοχών άλλων εταιρειών καθώς και αξιογράφων οποιασδήποτε μορφής και ποσού.
- Αγορά παγίων στοιχείων από την Εταιρεία, αξίας μεγαλύτερης από 5.000.000 Ευρώ κατά περίπτωση, καθώς και πώληση παγίων στοιχείων της Εταιρείας, τα οποία όταν αποκτήθηκαν είχαν αξία μεγαλύτερη από 1.000.000 Ευρώ.
- Εκχώρηση δικαιωμάτων της Εταιρείας σε τρίτους επί των παγίων στοιχείων αυτής.
- Υπογραφή συμβάσεων, προσφορών ή άλλων εγγράφων και συνομολόγηση καθ' οιονδήποτε τρόπο υποχρεώσεων για την εταιρεία πάνω από 5.000.000 Ευρώ, με την εξαίρεση της απεριόριστης εξουσίας του κ. Γεωργίου Κοντούζογλου για την έκδοση ή οπισθογράφιση αξιογράφων ανεξαρτήτως ποσού και την ανάληψη των σχετικών υποχρεώσεων από αυτά για λογαριασμό της εταιρείας.
- Ίδρυση υποκαταστημάτων της Εταιρείας στο εξωτερικό.
- Ίδρυση θυγατρικών εταιρειών στην Ελλάδα ή το εξωτερικό ή συμμετοχή της Εταιρείας σε άλλες εταιρείες.
- Πρόσληψη ή απόλυση στελεχών που αναφέρονται απευθείας στον Διευθύνοντα Σύμβουλο.

Σημειώνεται ότι οι κ.κ. Ευάγγελος και Ιωάννης Μυτιληναίοι, Εκτελεστικό Μέλος, Πρόεδρος και Διευθύνων Σύμβουλος και Μη Εκτελεστικό Μέλος, Αντιπρόεδρος Δ.Σ. αντίστοιχα, έχουν πρώτου βαθμού συγγένεια και ο Γεώργιος Κοντούζογλου, Εκτελεστικό Μέλος του Δ.Σ. και Εντεταλμένος Σύμβουλος, είναι ετεροθαλής αδελφός τους.

Διεύθυνση Εταιρίας

Τα ανώτατα διευθυντικά στελέχη της ΜΥΤΙΛΗΝΑΙΟΣ Α.Ε. είναι τα ακόλουθα:

- Γιαννακόπουλος Σταμάτης: Γενικός Γραμματέας Διοίκησης. Πτυχιούχος Μεταλλειολόγος – Μεταλλουργός ΕΜΠ με εξειδίκευση σε θέματα Ενέργειας – Λιγνιτωρυχείων και Επενδύσεων. Εργάζεται στον Όμιλο από το 2000.
- Δεσύπρης Ιωάννης: Γενικός Διευθυντής - Τομέας Ενέργειας. Dr. Χημικός Μηχανικός B(Sc) South Bank University, London, UK, PHD Leeds University, Leeds, UK. Εργάζεται στον Όμιλο από το 2000.
- Δήμου Ιωάννης: Γενικός Οικονομικός Διευθυντής Ομίλου. Πτυχιούχος Διοίκησης Επιχειρήσεων και Λογιστικής του Οικονομικού Πανεπιστημίου Αθηνών (πρώην ΑΣΟΕΕ). Εργάζεται στην Εταιρία από τον Μάρτιο του 2005.
- Καραϊνδρος Έλενος: Διευθυντής Στρατηγικής, Εξαγορών & Συγχωνεύσεων. ΒΑ, Οικονομικές Επιστήμες, Οικονομικό Πανεπιστήμιο Αθηνών (πρώην ΑΣΟΕΕ), MSc Shipping, Trade & Finance (Cass Business School – City University). Εργάζεται στην Εταιρία από Μάρτιο 2006.
- Κασδάς Σπυρίδων: Γενικός Διευθυντής - Τομέας Μεταλλουργίας & Μεταλλείων. Ηλεκτρολόγος Μηχανολόγος διπλωματούχος του Εθνικού Μετσόβειου Πολυτεχνείου. Εργάζεται στον Όμιλο από τον Σεπτέμβριο του 2005.
- Μπενρουμπή Ντίνος: Γενικός Διευθυντής – Τομέας Βιομηχανίας Οχημάτων. Μηχανολόγος Μηχανικός B.Sc., M.Sc Rice University, Houston, Texas, M.Sc. in Management, Troy State University, Alabama. Εργάζεται στον Όμιλο από τον Ιανουάριο του 2006.
- Παναγάκης Τρύφων: Γενικός Διευθυντής Ανθρώπινου Δυναμικού Ομίλου. Πλοίαρχος Εμπορικού Ναυτικού, Μετεκπαίδευση σε θέματα Διοίκησης και Ανθρώπινου Δυναμικού στο Management Center Europe (M.C.E.), Brussels. Εργάζεται στον Όμιλο από τον Σεπτέμβριο του 2005.
- Περάκης Εμμανουήλ: Διευθυντής Εταιρικής Κοινωνικής Ευθύνης & Επικοινωνίας, Χημικός Μηχανικός στο Ε.Μ.Π. με ειδίκευση στην Βιοτεχνολογία και Διοίκηση Επιχειρήσεων στο ALBA με ειδίκευση στο Marketing. Εργάζεται στον Όμιλο από τον Απρίλιο του 2006.
- Διακόπουλος Δημήτριος: Διευθυντής Νομικής Υπηρεσίας: Πτυχιούχος Νομικής Σχολής Αθηνών, Μεταπτυχιακές Σπουδές στο Πανεπιστήμιο Paris V Dea Droit Prive με εξειδίκευση στο δίκαιο Εμπορικών Συναλλαγών, Εξαγορών & Συγχωνεύσεων. Εργάζεται στον Όμιλο από τον Ιούλιο 2006.

Όλα τα μέλη του Δ.Σ. και τα διευθυντικά στελέχη της Εταιρίας έχουν ελληνική ιθαγένεια.

Κανένα από τα μέλη του Διοικητικού Συμβουλίου της Εταιρίας και τα στελέχη της δεν έχει καταδικασθεί για πράξεις ατιμωτικές ή οικονομικά εγκλήματα και δεν είναι αναμειγμένο σε δικαστικές εκκρεμότητες που αφορούν πτώχευση, εγκληματική πράξη και απαγόρευση άσκησης:

- επιχειρηματικής δραστηριότητας,
- χρηματιστηριακών συναλλαγών,
- επαγγέλματος ως σύμβουλος επενδύσεων, διευθυντικό στέλεχος τραπεζών και ασφαλιστικών εταιριών, ανάδοχος έκδοσης, στέλεχος χρηματιστηριακών εταιριών κ.λπ.

Τέλος προς τα μέλη της Διοίκησης και της Διεύθυνσης της Εταιρίας δεν έχουν χορηγηθεί δάνεια.

2.7 Συμμετοχές των Κυρίων Μετόχων και μελών του Δ.Σ. σε Άλλες Εταιρίες.

ΠΙΝΑΚΑΣ ΣΥΜΜΕΤΟΧΩΝ ΤΩΝ ΜΕΛΩΝ Δ.Σ. ΚΑΙ ΚΥΡΙΩΝ ΜΕΤΟΧΩΝ ΤΗΣ ΕΤΑΙΡΙΑΣ

ΜΕΛΟΣ Δ.Σ. Ή ΚΥΡΙΟΙ ΜΕΤΟΧΟΙ	ΕΤΑΙΡΙΑ ΠΟΥ ΣΥΜΜΕΤΕΧΟΥΝ	ΘΕΣΗ ΣΤΟ Δ.Σ.	ΠΟΣΟΣΤΟ ΣΥΜΜΕΤΟΧΗΣ (%)
ΜΥΤΙΛΗΝΑΙΟΣ ΕΥΑΓΓΕΛΟΣ του ΓΕΩΡΓΙΟΥ	ΓΕΝΙΚΗ ΣΙΔΗΡΕΜΠΟΡΙΚΗ Α.Ε.	ΠΡΟΕΔΡΟΣ & ΔΙΕΥΘΥΝΩΝ ΣΥΜΒΟΥΛΟΣ	-
	ΚΗΑΙ ΕΛΛΑΣ Α.Ε.	-	40
	С.В.Տ. ΕΛΛΑΣ Α.Ε.	ΠΡΟΕΔΡΟΣ	75
	ΕΛΛΗΝΙΚΗ ΒΙΟΜΗΧΑΝΙΑ ΟΧΗΜΑΤΩΝ 'ΕΛΒΟ' Α.Β.Ε	Β' ΑΝΤΙΠΡΟΕΔΡΟΣ & ΔΙΕΥΘΥΝΩΝ ΣΥΜΒΟΥΛΟΣ	-
	ΓΕΝΙΚΗ ΒΙΟΜΗΧΑΝΙΑ ΑΝΩΝΥΜΟΣ ΕΤΑΙΡΙΑ ΑΜΥΝΤΙΚΟΥ ΥΛΙΚΟΥ	ΠΡΟΕΔΡΟΣ	50
ΜΥΤΙΛΗΝΑΙΟΣ ΙΩΑΝΝΗΣ του ΓΕΩΡΓΙΟΥ	ΑΛΟΥΜΙΝΙΟΝ ΤΗΣ ΕΛΛΑΔΟΣ Β.Ε.Α.Ε.	ΑΝΤΙΠΡΟΕΔΡΟΣ Δ.Σ.	-
	ΕΛΛΗΝΙΚΗ ΒΙΟΜΗΧΑΝΙΑ ΟΧΗΜΑΤΩΝ Ε.Β.Ε.	ΑΝΤΙΠΡΟΕΔΡΟΣ Δ.Σ.	-
	ΓΕΝΙΚΗ ΣΙΔΗΡΕΜΠΟΡΙΚΗ Α.Ε.	ΑΝΤΙΠΡΟΕΔΡΟΣ & ΔΙΕΥΘΥΝΩΝ ΣΥΜΒΟΥΛΟΣ	-
	С.В.Տ. ΕΛΛΑΣ Α.Ε.	ΑΝΤΙΠΡΟΕΔΡΟΣ	12,5
	ΓΕΝΙΚΗ ΒΙΟΜΗΧΑΝΙΑ ΑΝΩΝΥΜΟΣ ΕΤΑΙΡΙΑ ΑΜΥΝΤΙΚΟΥ ΥΛΙΚΟΥ	ΑΝΤΙΠΡΟΕΔΡΟΣ	50
ΓΕΩΡΓΙΟΣ ΚΟΝΤΟΥΖΟΓΛΟΥ του ΣΤΑΜΑΤΙΟΥ	ΑΛΟΥΜΙΝΙΟΝ ΤΗΣ ΕΛΛΑΔΟΣ Β.Ε.Α.Ε.	ΑΝΤΙΠΡΟΕΔΡΟΣ Δ.Σ.	-
	ΕΛΕΜΚΑ Α.Ε.	ΠΡΟΕΔΡΟΣ & ΔΙΕΥΘΥΝΩΝ ΣΥΜΒΟΥΛΟΣ	-
	SOMETRA S.A.	ΑΝΤΙΠΡΟΕΔΡΟΣ	-
	ΓΕΝΙΚΗ ΣΙΔΗΡΕΜΠΟΡΙΚΗ	ΜΕΛΟΣ	-
	ΝΙΚΟΛΑΟΣ ΜΟΥΣΑΣ του ΔΗΜΟΣΘΕΝΗ	ΕΛΕΜΚΑ Α.Ε.	ΜΕΛΟΣ
ΛΥΜΠΕΡΑΚΗΣ ΓΕΩΡΓΙΟΣ του ΣΠΥΡΙΔΩΝΑ	ΜΥΤΙΛΗΝΑΙΟΣ ΠΑΡΑΓΩΓΗ ΚΑΙ ΕΜΠΟΡΙΑ ΗΛΕΚΤΡΙΚΗΣ ΕΝΕΡΓΕΙΑΣ Α.Ε.	ΜΕΛΟΣ	-
	ΜΥΤΙΛΗΝΑΙΟΣ ΑΙΟΛΙΚΗ ΕΝΕΡΓΕΙΑΚΗ ΕΛΛΑΔΟΣ Α.Ε.	ΜΕΛΟΣ	-
	ΑΛΟΥΜΙΝΙΟΝ ΤΗΣ ΕΛΛΑΔΟΣ Β.Ε.Α.Ε.	ΜΕΛΟΣ	-
	ΑΛΚΟ ΕΛΛΑΣ Α.Β.Ε.Ε.	ΜΕΛΟΣ	-
	ΓΕΩΡΓΙΑΔΗΣ ΑΠΟΣΤΟΛΟΣ του ΣΤΑΥΡΟΥ	ΔΗΜΟΣΙΟΓΡΑΦΙΚΟΣ ΟΜΙΛΟΣ ΛΑΜΠΡΑΚΗ Α.Ε.	ΜΕΛΟΣ

Τα μέλη του Δ.Σ. και οι κατά ποσοστό 10% και άνω μέτοχοι της Εταιρίας, δηλώνουν ότι δε συμμετέχουν στο Δ.Σ. ή στο μετοχικό κεφάλαιο άλλων εταιριών σε ποσοστό μεγαλύτερο του 10%, ούτε ασκούν διοικητική επιρροή, ούτε έχουν οποιαδήποτε σχέση με άλλες εταιρίες εκτός των παραπάνω και εκείνων που αναφέρονται στο Κεφάλαιο 7 περί Συνδεδεμένων Εταιριών.

Επιπλέον, ουδεμία επιχειρηματική σχέση υφίσταται μεταξύ της Εταιρίας και των εταιριών στα μετοχικά κεφάλαια και στα Δ.Σ. των οποίων συμμετέχουν τα μέλη του Δ.Σ. και οι κύριοι μέτοχοι της Εταιρίας, πλην αυτών που αναφέρονται στο Κεφάλαιο 7 περί Συνδεδεμένων Εταιριών.

2.8 Προσωπικό

Η ΜΥΤΙΛΗΝΑΙΟΣ Α.Ε. απασχολεί επιλεγμένο διοικητικό και υπαλληλικό προσωπικό. Η σύνθεση του προσωπικού κατά μέσο όρο την τελευταία διετία, έχει ως ακολούθως:

ΠΙΝΑΚΑΣ ΣΥΝΘΕΣΗΣ ΠΡΟΣΩΠΙΚΟΥ

	Ο ΟΜΙΛΟΣ		Η ΕΤΑΙΡΕΙΑ	
	30/6/2006	30/6/2005	30/6/2006	30/6/2005
Μισθωτοί	1.415	3.314	0	63
Ημερομίσθιοι	382	419	0	2
Σύνολο	1.797	3.733	0	65

Η ΜΥΤΙΛΗΝΑΙΟΣ Α.Ε. – ΟΜΙΛΟΣ ΕΠΙΧΕΙΡΗΣΕΩΝ φροντίζει για τη συνεχή επιμόρφωση του στελεχικού της δυναμικού και παρέχει πρόσθετη ασφάλιση στο προσωπικό της. Πιο συγκεκριμένα, παρέχεται σε κάθε εργαζόμενο ασφάλεια ζωής για μόνιμη ή ολική ανικανότητα, νοσοκομειακή και ιατροφαρμακευτική περίθαλψη από ατύχημα ή ασθένεια. Έχουν συναφθεί με την ασφαλιστική εταιρία ALICO AIG LIFE. Οι εργασιακές σχέσεις μεταξύ Διοίκησης και εργαζομένων είναι άριστες.

2.9 Διάγραμμα Ομίλου

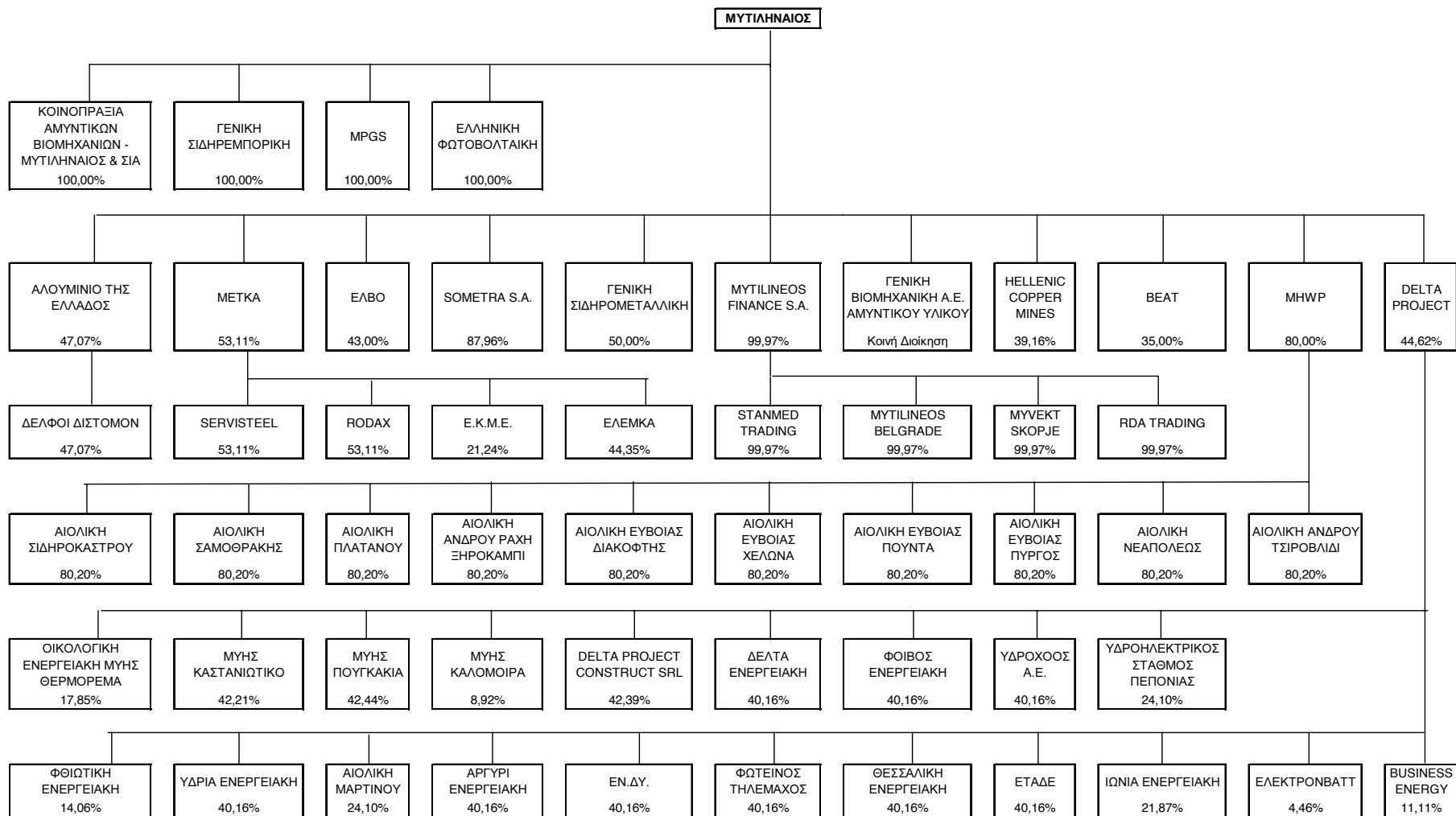

2.10 Απολογιστικά Οικονομικά Στοιχεία Μυτιληναίος Α.Ε. – Όμιλος Επιχειρήσεων.

2.10.1 Ετήσιες Οικονομικές Καταστάσεις σε Μητρική Βάση

Κατάσταση Λογαριασμού Αποτελεσμάτων

ΑΠΟΤΕΛΕΣΜΑΤΑ ΧΡΗΣΕΩΣ ΜΥΤΙΛΗΝΑΙΟΣ Α.Ε. 2003-2005 (χιλ. €)			
	2003	2004	2005 (ΔΛΠ)
Κύκλος Εργασιών από:			
Εμπορική Δραστηριότητα	141.931	129.273	163.892
Παροχή Υπηρεσιών	3.657	7.026	209
Πώληση προϊόντων	-	15.000	-
Σύνολο Κύκλου Εργασιών	145.588	151.299	164.101
Κόστος Πωληθέντων	130.704	132.296	151.609
Μικτό Κέρδος	14.884	19.003	12.492
	10,22%	12,56%	7,61%
Λοιπά έσοδα εκμετάλλευσης	8.143	4.637	8.757
Έξοδα διάθεσης	4.756	5.398	5.093
Έξοδα διοίκησης	3.063	4.099	6.071
Λοιπά έξοδα εκμετάλλευσης	7.027	3.485	10.624
Χρηματοοικονομικά Έσοδα	507	1.910	2.649
Χρηματοοικονομικά Έξοδα	4.828	7.178	8.912
Λοιπά Χρηματοοικονομικά Αποτελέσματα	5.598	5.913	52.503
Κέρδη προ φόρων	9.458	11.303	45.701
Φόρος εισοδήματος & λοιποί φόροι	1.887	2.650	865
Καθαρά κέρδη χρήσης	7.571	8.654	44.835

ΠΛΗΡΟΦΟΡΙΑΚΟ ΣΗΜΕΙΩΜΑ "ΜΥΤΙΛΗΝΑΙΟΣ Α.Ε. – ΟΜΙΛΟΣ ΕΠΙΧΕΙΡΗΣΕΩΝ"
Απόσχιση Κλάδου και Μεταβολή Δραστηριότητας

Ισολογισμός

ΣΤΟΙΧΕΙΑ ΙΣΟΛΟΓΙΣΜΩΝ ΜΥΤΙΛΗΝΑΙΟΣ Α.Ε. 2003-2005 (χιλ. €)			
	2003	2004	2005 ΔΛΠ
ΕΝΕΡΓΗΤΙΚΟ			
Μη Κυκλοφοριακά Στοιχεία Ενεργητικού			
Έξοδα εγκατάστασης	1.940	5.687	-
Ενσώματες Ακίνητοποιήσεις	16.155	7.064	11.682
Επενδύσεις Σε θυγατρικές Επιχειρήσεις	242.401	244.987	218.175
Επενδύσεις σε συνδεδεμένες επιχειρήσεις (που ενοποιούνται με τη μέθοδο της καθαρής θέσης)	-	-	17.211
Αναβαλλόμενες φορολογικές απαιτήσεις	-	-	6.371
Χρηματοοικονομικά στοιχεία διαθέσιμα προς πώληση	-	-	37
Λοιπές Μακροπρόθεσμες Απαιτήσεις	77	135	144
Σύνολο Μη Κυκλοφορούντος Ενεργητικού	260.573	257.873	253.620
Κυκλοφορούν Ενεργητικό			
Αποθέματα	6.883	6.092	666
Πελάτες και Λοιπές Εμπορικές Απαιτήσεις	48.183	50.121	100.555
Λοιπές Απαιτήσεις	26.557	15.033	20.802
Λοιπά Κυκλοφοριακά στοιχεία Ενεργητικού	1.072	1.738	3.955
Χρηματοοικονομικά στοιχεία σε εύλογη αξία μέσω αποτελεσμάτων	4.210	3.490	3.599
Ταμειακά διαθέσιμα και ισοδύναμα	2.455	1.865	687
Σύνολο Κυκλοφορούντος Ενεργητικού	89.360	78.338	130.264
Μεταβατικοί Λογαριασμοί Ενεργητικού	1.196	312	
Σύνολο Ενεργητικού	351.129	336.524	383.884
ΠΑΘΗΤΙΚΟ			
Μετοχικό κεφάλαιο	24.312	24.312	24.312
Υπερ Το Άρτιο	146.690	146.690	183.907
Διαφορές αναπ/γης αξίας λοιπών περιουσιακών στοιχείων	133	227	-
Αποθεματικά	34.708	35.137	783
Αποτελέσματα Εις Νέον	5.746	5.867	27.246
Σύνολο Ιδίων Κεφαλαίων	211.590	212.233	236.249
Μακροπρόθεσμες Υποχρεώσεις			
Μακροπρόθεσμες Δανειακές Υποχρεώσεις	76.753	46.653	41.974
Παράγωγα Χρηματοοικονομικά Στοιχεία			2.766
Αναβαλλόμενες φορολογικές υποχρεώσεις			16.977
Υποχρεώσεις παροχών προσωπικού λόγω εξόδου από την υπηρεσία			389
Προβλέψεις	19.209	21.681	
Σύνολο Μακροπροθέσμων Υποχρεώσεων	95.962	68.334	62.107
Βραχυπρόθεσμες Υποχρεώσεις			
Προμηθευτές και λοιπές υποχρεώσεις	13.858	6.515	5.557
Βραχυπρόθεσμες Τραπεζικές Υποχρεώσεις & Μακροπρόθεσμες Υποχρεώσεις πληρωτέες στην Επόμενη Χρήση	20.575	33.458	55.266
Υποχρεώσεις σε θυγατρικές εταιρείες του Ομίλου		372	8.326
Παράγωγα Χρηματοοικονομικά Στοιχεία			2.158
Λοιπές Βραχυπρόθεσμες Υποχρεώσεις	9.086	13.791	14.222
Σύνολο Βραχυπροθέσμων Υποχρεώσεων	43.519	54.136	85.529
Μεταβατικοί Λογαριασμοί Παθητικού	58	1.820	
Σύνολο Υποχρεώσεων	139.539	124.291	147.636
Σύνολο Ιδίων Κεφαλαίων και Υποχρεώσεων	351.129	336.524	383.884

2.10.2 Ετήσιες Οικονομικές Καταστάσεις σε Ενοποιημένη Βάση

Κατάσταση Λογαριασμού Αποτελεσμάτων

ΕΝΟΠΟΙΗΜΕΝΑ ΑΠΟΤΕΛΕΣΜΑΤΑ ΧΡΗΣΕΩΣ ΜΥΤΙΛΗΝΑΙΟΣ Α.Ε. 2003-2005 (χιλ. €)			
	2003	2004	2005 (ΔΛΠ)
Κύκλος Εργασιών	277.984	313.243	746.628,49
Κόστος Πωληθέντων	224.855	253.383	583.021
Μικτό Κέρδος	53.129	59.860	163.607
Λοιπά έσοδα εκμετάλλευσης	9.876	7.466	30.870
Έξοδα διάθεσης	10.591	12.597	9.438
Έξοδα διοίκησης	19.744	21.480	23.827
Λοιπά έξοδα εκμετάλλευσης	16.271	6.653	23.103
Χρηματοοικονομικά Έσοδα	450	1.869	5.627
Χρηματοοικονομικά Έξοδα	6.631	9.376	15.305
Λοιπά Χρηματοοικονομικά Αποτελέσματα	9.438	7.307	27.991
Κέρδος από απόκτηση Εταιρείας			137.466
Κέρδη/ Ζημιές από συγγενείς επιχειρήσεις			804
Κέρδη προ φόρων	19.655	26.396	294.691
Φόρος εισοδήματος & λοιποί φόροι	9.100	11.387	38.491
Καθαρά κέρδη περιόδου από συνεχιζόμενες δραστηριότητες	10.556	15.009	256.200

Ισολογισμός

ΕΝΟΠΟΙΗΜΕΝΑ ΣΤΟΙΧΕΙΑ ΙΣΟΛΟΓΙΣΜΩΝ ΜΥΤΙΛΗΝΑΙΟΣ Α.Ε 2003-2005 (χιλ. €)			
	2003	2004	2005 (ΔΛΠ)
ΕΝΕΡΓΗΤΙΚΟ			
Μη Κυκλοφοριακά Στοιχεία Ενεργητικού			
Έξοδα εγκατάστασης	3.583	5.967	-
Ασώματα Πάγια	140.489	142.112	
Ενσώματες Ακίνητοποιήσεις	55.971	54.060	431.003
Υπεραξία Επιχείρησης			102.274
Αύλα περιουσιακά στοιχεία			14.477
Συμμετοχές σε Συνδεδεμένες & Λοιπές επιχειρήσεις (μείον προβλέψεις υποτίμησης)	25.902	21.041	
Επενδύσεις σε συνδεδεμένες επιχειρήσεις (που ενοποιούνται με τη μέθοδο της καθαρής θέσης)			31.861
Αναβαλλόμενες φορολογικές απαιτήσεις			9.107
Χρηματοοικονομικά στοιχεία διαθέσιμα προς πώληση			42.118
Λοιπές Μακροπρόθεσμες Απαιτήσεις	241	322	2.726
Σύνολο Μη Κυκλοφορούντος Ενεργητικού	226.187	223.502	633.567
Κυκλοφορούν Ενεργητικό			
Αποθέματα	68.419	82.697	154.348
Πελάτες και Λοιπές Εμπορικές Απαιτήσεις	84.624	139.551	219.846
Λοιπές Απαιτήσεις	17.837	15.901	92.593
Λοιπά Κυκλοφοριακά στοιχεία Ενεργητικού	28.076	16.068	5.836
Χρηματοοικονομικά στοιχεία σε εύλογη αξία μέσω αποτελεσμάτων	29.993	30.507	6.519
Ταμειακά διαθέσιμα και ισοδύναμα	36.606	9.927	62.729
Σύνολο Κυκλοφορούντος Ενεργητικού	265.556	294.651	541.872
Μεταβατικοί Λογαριασμοί Ενεργητικού	1.393	8.803	-
Σύνολο Ενεργητικού	493.136	526.955	1.175.439
ΠΑΘΗΤΙΚΟ			
Μετοχικό κεφάλαιο	24.312	24.430	24.312
Υπερ Το Άρτιο	146.690	146.690	187.521
Διαφορές αναπ/γης αξίας λοιπών περιουσιακών στοιχείων	1.659	4.533	
Αποθεματικά εύλογης αξίας			15.168
Λοιπά αποθεματικά	38.194	40.899	19
Αποθεματικά Μετατροπής Ισολογισμού			-3.267
Αποτελέσματα Εις Νέον	16.542	23.119	165.687
Διαφορές αναμόρφωσης	-22.621	-31.291	
Συναλλαγματικές διαφορές ενοποίησης	-7.277	-8.881	
Ίδια κεφάλαια αποδιδόμενα στους μετόχους της Μητρικής	197.498	199.498	389.440
Δικαιώματα Μειοψηφίας	52.029	51.411	318.394
Σύνολο Ιδίων Κεφαλαίων	249.527	250.909	707.834
Μακροπρόθεσμες Υποχρεώσεις			
Μακροπρόθεσμες Δανειακές Υποχρεώσεις	77.378	46.653	52.139
Παράγωγα Χρηματοοικονομικά Στοιχεία			2.766
Αναβαλλόμενες φορολογικές υποχρεώσεις			38.178
Υποχρεώσεις παροχών προσωπικού λόγω εξόδου από την υπηρεσία			32.486
Λοιπές Μακροπρόθεσμες Υποχρεώσεις			28.535
Μακροπρόθεσμες Προβλέψεις	19.695	22.818	11.895
Σύνολο Μακροπροθέσμων Υποχρεώσεων	97.073	69.471	166.000
Βραχυπρόθεσμες Υποχρεώσεις			
Προμηθευτές και λοιπές υποχρεώσεις	59.666	86.635	142.860
Βραχυπρόθεσμες Τραπεζικές Υποχρεώσεις & Μακροπρόθεσμες Υποχρεώσεις πληρωτέες στην Επόμενη Χρήση	49.112	67.492	76.178
Παράγωγα Χρηματοοικονομικά Στοιχεία			2.723
Λοιπές Βραχυπρόθεσμες Υποχρεώσεις	36.646	49.982	79.616
Βραχυπρόθεσμες Προβλέψεις			229
Σύνολο Βραχυπροθέσμων Υποχρεώσεων	145.424	204.109	301.606
Μεταβατικοί Λογαριασμοί Παθητικού	1.112	2.466	
Σύνολο Υποχρεώσεων	243.609	276.047	467.605
Σύνολο Ιδίων Κεφαλαίων και Υποχρεώσεων	493.136	526.955	1.175.439

2.10.3 Οικονομικά Στοιχεία Περιόδου που λήγει 30/06/2006

Αποτελέσματα Χρήσης Περιόδου που λήγει την 30/06/2006

Τα αποτελέσματα της Εταιρείας και του ομίλου της περιόδου που έληξε την 30/6/2006 σύμφωνα με τα ΔΛΠ/ΔΠΧΠ παρουσιάζονται στον παρακάτω πίνακα:

ΣΤΟΙΧΕΙΑ ΚΑΤΑΣΤΑΣΗΣ ΑΠΟΤΕΛΕΣΜΑΤΩΝ ΠΕΡΙΟΔΟΥ				
Ποσά εκφρασμένα σε χιλιάδες Ευρώ				
	Ο ΟΜΙΛΟΣ		Η ΕΤΑΙΡΕΙΑ	
	01/01-30/06/06	01/01-30/06/05	01/01-30/06/06	01/01-30/06/05
Κύκλος Εργασιών	453.295	368.763	135.046	68.418
Μικτά κέρδη / (ζημιές)	113.374	85.924	17.047	6.023
Κέρδη / (ζημιές) προ φόρων, χρηματοδοτικών και επενδυτικών αποτελεσμάτων	92.026	72.200	7.679	1.300
Κέρδη / (ζημιές) προ φόρων, χρηματοδοτικών επενδυτικών αποτελεσμάτων και αποσβέσεων	102.435	82.280	7.839	1.461
Κέρδος από απόκτηση εταιρείας	19.241	136.960		
Κέρδη / (ζημιές) προ φόρων	141.349	215.479	62.855	19.793
Μείον φόροι	(26.935)	(25.022)	(6.436)	(82)
Κέρδη / (ζημιές) μετά από φόρους	114.414	190.457	56.419	19.711
Κατανέμονται σε:				
Μετόχους Εταιρείας	87.220	170.175	56.419	19.711
Ήκαιώματα Μειοψηφίας	27.194	20.282		
Κέρδη μετά από φόρους ανά μετοχή – (σε ευρώ /μετοχή)	2,15	4,20	0,00	0,00

Ισολογισμός Περιόδου 01/01 – 31/03/2006

Οι Ισολογισμοί της Εταιρείας και του ομίλου την 30/6/2006 σύμφωνα με τα ΔΛΠ/ΔΠΧΠ παρουσιάζονται στον παρακάτω πίνακα:

ΣΤΟΙΧΕΙΑ ΙΣΟΛΟΓΙΣΜΟΥ				
Ποσά εκφρασμένα σε χιλιάδες Ευρώ				
	Ο ΟΜΙΛΟΣ		Η ΕΤΑΙΡΕΙΑ	
	30/06/2006	31/12/2005	30/06/2006	31/12/2005
ΕΝΕΡΓΗΤΙΚΟ				
Πάγια στοιχεία Ενεργητικού	731.132	633.567	304.556	253.620
Αποθέματα	157.678	154.348	1.622	666
Απαιτήσεις από πελάτες	231.495	219.846	112.603	100.555
Λοιπά στοιχεία ενεργητικού	121.584	167.678	23.749	29.043
ΣΥΝΟΛΟ ΕΝΕΡΓΗΤΙΚΟΥ	1.241.889	1.175.439	442.530	383.884
ΠΑΘΗΤΙΚΟ				
Μακροπρόθεσμες υποχρεώσεις	181.253	165.999	58.954	62.107
Βραχυπρόθεσμες τραπεζικές υποχρεώσεις	76.005	76.178	47.964	55.266
Λοιπές βραχυπρόθεσμες υποχρεώσεις	216.287	225.428	59.152	30.263
Σύνολο υποχρεώσεων (α)	473.545	467.605	166.070	147.635
Μετοχικό Κεφάλαιο	24.312	24.312	24.312	24.312
Λοιπά στοιχεία καθαρής θέσης μετόχων εταιρείας	427.653	365.128	252.148	211.937
Σύνολο Καθαρής Θέσης Μετόχων Εταιρείας (β)	451.965	389.440	276.460	236.249
Ήκαιώματα Μειοψηφίας (γ)	316.379	318.394	0	0
Σύνολο Καθαρής Θέσης (δ)	768.344	707.834	276.460	236.249
ΣΥΝΟΛΟ ΠΑΘΗΤΙΚΟΥ (α) + (δ)	1.241.889	1.175.439	442.530	383.884

3. ΠΕΡΙΓΡΑΦΗ ΤΗΣ ΑΠΟΣΧΙΣΗΣ ΤΟΥ ΚΛΑΔΟΥ ΚΑΙ ΤΗΣ ΑΛΛΑΓΗΣ ΔΡΑΣΤΗΡΙΟΤΗΤΑΣ

3.1 Περιγραφή της Διαδικασίας Απόσχισης των Κλάδων και της Αλλαγής Δραστηριότητας

Με την από 26.6.2006 Ανακοίνωση, η οποία δημοσιεύθηκε στο Ημερήσιο Δελτίο Τιμών του Χρηματιστηρίου Αθηνών, η "ΜΥΤΙΛΗΝΑΙΟΣ Α.Ε. – Όμιλος Επιχειρήσεων" ανακοίνωσε την απόσχιση του εμπορικού κλάδου σιδηρούχων και μη σιδηρούχων μετάλλων από την "ΜΥΤΙΛΗΝΑΙΟΣ Α.Ε. – Όμιλος Επιχειρήσεων", και εισφορά σε λειτουργούσα, θυγατρική της κατά ποσοστό 100% εταιρεία σύμφωνα με τις διατάξεις του Ν. 2166/2003, κ.ν.2190/1920 και εν εν γένει της εμπορικής νομοθεσίας.

Συνεπεία του εν λόγω εταιρικού μετασχηματισμού η εταιρεία καθίσταται σε αμιγώς εταιρεία συμμετοχών.

Λόγω της ταυτότητας του σκοπού της απορροφώσας εταιρείας "ΘΟΡΙΚΗ Α.Ε.Β.Ε" (πρώην "ΓΕΝΙΚΗ ΣΙΔΗΡΕΜΠΟΡΙΚΗ Α.Ε.") και αντικειμένου του αποσχιθέντος εμπορικού κλάδου της Εταιρείας, θα επιτευχθεί οικονομία κλίμακος και η εξατομίκευση των δραστηριοτήτων του Ομίλου μέσω των θυγατρικών της αποβαίνουσα προς όφελος της εταιρείας και των μετόχων της.

3.1.1 Απόσχιση του Εμπορικού κλάδου Σιδηρούχων και μη Σιδηρούχων μετάλλων

Με την από 26.6.2006 απόφαση του Διοικητικού Συμβουλίου της "ΜΥΤΙΛΗΝΑΙΟΣ Α.Ε. – Όμιλος Επιχειρήσεων" αποφασίστηκε η έναρξη της διαδικασίας απόσχισης του Εμπορικού κλάδου Σιδηρούχων και μη Σιδηρούχων μετάλλων και η εισφορά αυτού στην Ανώνυμη Εταιρεία "ΘΟΡΙΚΗ Α.Ε.Β.Ε" (πρώην "ΓΕΝΙΚΗ ΣΙΔΗΡΕΜΠΟΡΙΚΗ Α.Ε."). Επίσης αποφασίστηκε η σύνταξη λογιστικής κατάστασης μετασχηματισμού, στην οποία θα εμφανίζεται η περιουσιακή κατάσταση του κλάδου με ημερομηνία 30.6.2006, και η διαπίστωση της λογιστικής αξίας των περιουσιακών στοιχείων της Εταιρείας σύμφωνα με το άρθρο 3 παρ. 2 του Ν. 2166/1993 να ανατεθεί στην εταιρεία ορκωτών ελεγκτών λογιστών «ΡΚΦ ΕΥΡΩΕΛΕΓΚΤΙΚΗ Α.Ε.» και συγκεκριμένα στον ορκωτό ελεγκτή λογιστή Αντώνιο Α. Προκοπίδη (Α.Μ. Σ.Ο.Ε.Λ. 14511)

Την ίδια ημερομηνία (26.6.2006) το Διοικητικό Συμβούλιο της Ανώνυμης Εταιρείας με την επωνυμία "ΓΕΝΙΚΗ ΣΙΔΗΡΕΜΠΟΡΙΚΗ Α.Ε." αποφάσισε την απορρόφηση του Εμπορικού κλάδου Σιδηρούχων και μη Σιδηρούχων μετάλλων της "ΜΥΤΙΛΗΝΑΙΟΣ Α.Ε. – Όμιλος Επιχειρήσεων" και όρισε ως ημερομηνία μετασχηματισμού την 30.6.2006.

Η Β' Επαναληπτική συνεδρίαση της από 25.9.2006 Έκτακτης Γενικής Συνέλευσης των μετόχων της "ΜΥΤΙΛΗΝΑΙΟΣ Α.Ε. – Όμιλος Επιχειρήσεων", η οποία συγκλήθηκε στις 11.9.2006, ενέκρινε την απόσχιση του Εμπορικού κλάδου Σιδηρούχων και μη Σιδηρούχων μετάλλων και την εισφορά αυτού στην Ανώνυμη Εταιρεία "ΘΟΡΙΚΗ Α.Ε.Β.Ε" (πρώην "ΓΕΝΙΚΗ ΣΙΔΗΡΕΜΠΟΡΙΚΗ Α.Ε.") με ημερομηνία Ισολογισμού μετασχηματισμού την 30.6.2006.

Στην εν λόγω Γενική Συνέλευση των μετόχων της "ΜΥΤΙΛΗΝΑΙΟΣ Α.Ε. – Όμιλος Επιχειρήσεων" συμμετείχαν μέτοχοι που εκπροσωπούσαν το 39,22% του συνόλου των κοινών Ονομαστικών, μετά δικαιώματος ψήφου, μετοχών της Εταιρείας. Οι αποφάσεις της απόσχισης των κλάδων ελήφθησαν με πλειοψηφία του 100,00% των ψήφων που εκπροσωπήθηκαν στη Γενική Συνέλευση.

Η απορροφώσα Εταιρεία:

1. Με απόφαση της από 29.8.2006 απόφαση της έκτακτης Γενικής Συνέλευσης αποφασίστηκε η αλλαγή της επωνυμίας της «ΓΕΝΙΚΗ ΣΙΔΗΡΕΜΠΟΡΙΚΗ Α.Ε.» σε «ΘΟΡΙΚΗ Α.Ε.Β.Ε» με αντίστοιχη τροποποίηση του άρθρου 1 του καταστατικού της και η οποία

εγκρίθηκε με την από 27.9.2006 απόφαση του Νομάρχη Ανατολικής Αττικής, η οποία καταχωρήθηκε στο Μητρώο Ανωνύμων Εταιρειών στις 27.9.2006 και σχετική Ανακοίνωση εστάλη για δημοσίευση στην Εφημερίδα της Κυβερνήσεως.

2. Με απόφαση της από 25.9.2006 μετ' αναβολή Έκτακτης Γενικής Συνέλευσης των μετόχων της Ανώνυμης Εταιρείας με την επωνυμία "ΓΕΝΙΚΗ ΣΙΔΗΡΕΜΠΟΡΙΚΗ Α.Ε.", αποφασίστηκε η απορρόφηση του Εμπορικού κλάδου Σιδηρούχων και μη Σιδηρούχων μετάλλων της "ΜΥΤΙΛΗΝΑΙΟΣ Α.Ε. – Όμιλος Επιχειρήσεων", η αύξηση του μετοχικού κεφαλαίου της "ΓΕΝΙΚΗ ΣΙΔΗΡΕΜΠΟΡΙΚΗ Α.Ε." κατά € 111.792.289,45, με απορρόφηση του Εμπορικού κλάδου Σιδηρούχων και μη Σιδηρούχων μετάλλων της "ΜΥΤΙΛΗΝΑΙΟΣ Α.Ε. – Όμιλος Επιχειρήσεων" αξίας € 111.792.289,45 και έκδοση 38.154.365 νέων μετοχών, ονομαστικής αξίας € 2,93 έκαστη, καθώς και η αντίστοιχη τροποποίηση του άρθρου 5 του καταστατικού της "ΓΕΝΙΚΗ ΣΙΔΗΡΕΜΠΟΡΙΚΗ Α.Ε.". Η εν λόγω αλλαγή της Επωνυμίας, και τροποποίηση του Καταστατικού εγκρίθηκαν δυνάμει της με αριθμό και ημερομηνία 27.9.2006 απόφασης του Νομάρχη Ανατολικής Αττικής, η οποία καταχωρήθηκε στο Μητρώο Ανωνύμων Εταιρειών στις 27.9.2006 και σχετική Ανακοίνωση εστάλη για δημοσίευση στην Εφημερίδα της Κυβερνήσεως.

Προς υλοποίηση των παραπάνω αποφάσεων, αφενός της από 25.9.2006 Β' Επαναληπτικής Έκτακτης Γενικής Συνέλευσης των μετόχων της "ΜΥΤΙΛΗΝΑΙΟΣ Α.Ε. – Όμιλος Επιχειρήσεων", αφετέρου της από 25.9.2006 Έκτακτης Γενικής Συνέλευσης των μετόχων της ΘΟΡΙΚΗ Α.Ε.Β.Ε (πρώην ΓΕΝΙΚΗ ΣΙΔΗΡΕΜΠΟΡΙΚΗ Α.Ε.), υπεγράφη ενώπιον της Συμβολαιογράφου Ρήγα Άννα του Βασιλείου, η με αριθμό και ημερομηνία 902/19.10.2006 Συμβολαιογραφική Πράξη απόσχισης του Εμπορικού κλάδου Σιδηρούχων και μη Σιδηρούχων μετάλλων.

3.1.2 Μεταβολή της δραστηριότητας της "ΜΥΤΙΛΗΝΑΙΟΣ Α.Ε. – Όμιλος Επιχειρήσεων"

Το Διοικητικό Συμβούλιο της εταιρείας, κατά την από 26.6.2006 συνεδρίαση του, αποφάσισε όπως, μετά την απόσχιση του ανωτέρου κλάδου και την εισφορά του στην "ΓΕΝΙΚΗ ΣΙΔΗΡΕΜΠΟΡΙΚΗ Α.Ε.", η "ΜΥΤΙΛΗΝΑΙΟΣ Α.Ε. – Όμιλος Επιχειρήσεων" να καταστεί αμιγώς εταιρεία συμμετοχών.

Η Β' Επαναληπτική συνεδρίαση της από 11.9.2006 Έκτακτης Γενικής Συνέλευσης των μετόχων της "ΜΥΤΙΛΗΝΑΙΟΣ Α.Ε. – Όμιλος Επιχειρήσεων", η οποία συγκλήθηκε στις 25.9.2006, αποδεχόμενη την ως άνω εισήγηση του Διοικητικού Συμβουλίου, αποφάσισε μεταξύ άλλων:

Την μεταβολή της δραστηριότητας της Εταιρείας και την εν γένει ενασχόληση της με:

- i) συμμετοχή στο κεφάλαιο άλλων επιχειρήσεων, ίδρυση θυγατρικών επιχειρήσεων οποιασδήποτε νομικής μορφής, έλεγχος και διαχείριση των επιχειρήσεων αυτών, καθώς και με την εκποίηση των ανωτέρω συμμετοχών,
- ii) παροχή συμβουλών και υπηρεσιών προς οιαδήποτε φυσικό ή νομικό πρόσωπο στους τομείς της οργάνωσης, διοίκησης και διεύθυνσης επιχειρήσεων, διαχείρισης κινδύνων, συστημάτων πληροφορικής, χρηματοοικονομικής διαχείρισης καθώς και σε θέματα φορολογικά και λογιστικά, βραχυπρόθεσμου και στρατηγικού προγραμματισμού συμπεριλαμβανομένης της εκπόνησης μελετών, συγκέντρωσης, επεξεργασίας, καταγραφής και διατήρησης στοιχείων και πληροφοριών και η διάθεση αυτών με κέρδος,
- iii) παροχή εγγυήσεων υπέρ τρίτων νομικών ή φυσικών προσώπων με τα οποία έχει συναλλαγές και εφ' όσον τούτο εξυπηρετεί τον εταιρικό σκοπό, και
- iv) αγορά, ανέγερση και μεταπώληση ακινήτων.

Την αντίστοιχη τροποποίηση του άρθρου 2 του καταστατικού της Εταιρείας, περί σκοπού,

Η τροποποίηση αυτή εγκρίθηκε με την με αριθμό Κ2-13990 απόφαση του Υφυπουργού Ανάπτυξης, η οποία καταχωρήθηκε την ίδια ημέρα (11.10.2006) στο Μητρώο Ανωνύμων Εταιρειών και σχετική ανακοίνωση εστάλη για δημοσίευση στην Εφημερίδα της Κυβερνήσεως (Τεύχος Α.Ε. & Ε.Π.Ε.).

Στην εν λόγω Γενική Συνέλευση συμμετείχαν μέτοχοι που εκπροσωπούσαν το 39,22% του συνόλου των κοινών Ονομαστικών, μετά δικαιώματος ψήφου, μετοχών της Εταιρείας. Οι ανωτέρω αποφάσεις ελήφθησαν με πλειοψηφία του 100% των ψήφων που εκπροσωπήθηκαν στη Γενική Συνέλευση.

3.2 Αποτίμηση του Αποσχισθέντος Κλάδου

Για την πραγματοποίηση της εισφοράς του Εμπορικού κλάδου Σιδηρούχων και μη Σιδηρούχων μετάλλων έγινε ο κατά Ν. 2166/93 έλεγχος της λογιστικής αξίας των περιουσιακών στοιχείων του ως άνω εισφερόμενου κλάδου της Εταιρείας από τον Ορκωτού Ελεγκτή – Λογιστή Προκοπίδη Αντώνιο (Α.Μ. / Σ.Ο.Ε.Λ. 14511), της εταιρείας Ορκωτών Ελεγκτών «PKF ΕΥΡΩΕΛΕΓΚΤΙΚΗ Α.Ε.» ο οποίος με βάση τη προαναφερθείσα λογιστική κατάσταση της 30.6.2006 συντάξε τη σχετική έκθεση που προβλέπει ο νόμος.

Τα συμπεράσματα της έκθεσης είναι τα εξής:

α) Η ελεγχθείσα εταιρεία τηρεί κανονικά όλα τα βιβλία και στοιχεία που απαιτούνται από την φορολογική νομοθεσία. Από την ημερομηνία έναρξης της εταιρείας (20/12/1990) και μέχρι την ημερομηνία της Λογιστικής Κατάστασης Μετασχηματισμού (30/06/2006), δεν υπάρχουν φορολογικές παραβάσεις ή άλλου είδους φορολογικές εκκρεμότητες (όπως καθυστερήσεις αποδόσεως φόρων κλπ.).

β) Η Λογιστική Κατάσταση του αποσχιζόμενου εμπορικού κλάδου σιδηρούχων και μη σιδηρούχων μετάλλων (30/06/2006) προκύπτει από τα τηρούμενα από την εταιρεία λογιστικά βιβλία και απεικονίζει τη λογιστική αξία και τη διάρθρωση των λογαριασμών κατά την ημερομηνία αυτή, που είναι κατά βάση σύμφωνη με τις αρχές του Γενικού Λογιστικού Σχεδίου, εκτός των περιπτώσεων που αναφέρονται στις συγκεκριμένες παραγράφους της έκθεσής μας και των σχετικών διατάξεων της Ελληνικής εμπορικής και φορολογικής νομοθεσίας.

γ) Η λογιστική καθαρή θέση του εισφερόμενου κλάδου σιδηρούχων και μη σιδηρούχων μετάλλων που προκύπτει από την Λογιστική Κατάσταση μετασχηματισμού της 30/06/2006 είναι θετική και ανέρχεται σε ποσό ευρώ 111.792.289,45 και ως εκ τούτου θα ακολουθήσει αύξηση του μετοχικού κεφαλαίου της απορροφούσας εταιρείας "ΓΕΝΙΚΗ ΣΙΔΗΡΕΜΠΟΡΙΚΗ Α.Ε." σύμφωνα με τις διατάξεις του Ν.2166/93.

ε) Από την Λογιστική Κατάσταση μετασχηματισμού της 30/06/2006 προκύπτει ότι τα Ίδια Κεφάλαια της εισφέρουσας εταιρείας ΜΥΤΙΛΗΝΑΙΟΣ Α.Ε. - ΟΜΙΛΟΣ ΕΠΙΧΕΙΡΗΣΕΩΝ επηρεάζονται αρνητικά με τη Διαφορά από απόσχιση του εμπορικού κλάδου Ν.2166/93 ποσού ευρώ 111.792.289,45 ενώ της απορροφούσας εταιρείας "ΓΕΝΙΚΗ ΣΙΔΗΡΕΜΠΟΡΙΚΗ Α.Ε." επηρεάζονται θετικά με τη Διαφορά από απόσχιση κλάδου Ν.2166/93 ποσού ευρώ 111.792.290,45.

Ειδικότερα η καθαρή θέση των περιουσιακών στοιχείων του αποσχισθέντος κλάδου, με ημερομηνία την 30.6.2006, έχει ως εξής:

	Σύνολο Ενεργητικού	Ευρώ.	130.280.451,42
Μείον :	Βραχυπρόθεσμες Υποχρεώσεις	Ευρώ.	18.488.161,97
	Λογιστική Καθαρή Θέση Εισφερόμενου Κλάδου	Ευρώ.	111.792.289,45

3.3 Περιγραφή του Αποσχισθέντος Κλάδου

Η λογιστική κατάσταση του αποσχιζόμενου Εμπορικού Κλάδου σιδηρούχων και μη σιδηρούχων μετάλλων και τα οικονομικά μεγέθη της Εταιρείας πριν και μετά την απόσχιση, σύμφωνα με τις λογιστικές καταστάσεις της 30.6.2006, παρουσιάζονται συνοπτικά στον παρακάτω πίνακα:

	ΜΥΤΙΛΗΝΑΙΟΣ Α.Ε. Προ απόσχισης	Αποσχιζόμενος Κλάδος	ΜΥΤΙΛΗΝΑΙΟΣ Α.Ε. μετά την απόσχιση
ΕΝΕΡΓΗΤΙΚΟ	30.06.06	30.06.06	30.06.06
Μη Κυκλοφοριακά Στοιχεία Ενεργητικού			
Ενσώματες Ακίνητοποιήσεις	11.568.578,89	44.496,42	11.524.082,47
Επενδύσεις σε ακίνητα	0,00	0,00	0,00
Υπεράξια Επιχείρησης	0,00	0,00	0,00
Άυλα περιουσιακά στοιχεία	0,00	0,00	0,00
Επενδύσεις Σε θυγατρικές Επιχειρήσεις	263.813.283,00	25.612.256,27	238.201.026,73
Επενδύσεις σε συνδεδεμένες επιχειρήσεις (που ενοποιούνται με τη μέθοδο της καθαρής θέσης)	23.004.183,97	7.083.354,27	15.920.829,70
Λοιπές επενδύσεις	0,00	0,00	0,00
Αναβαλλόμενες φορολογικές απαιτήσεις	5.982.153,81	0,00	5.982.153,81
Χρηματοοικονομικά στοιχεία διαθέσιμα προς πώληση	36.830,52	0,00	36.830,52
Χρηματοοικονομικά Στοιχεία Παραγώγων	0,00	0,00	0,00
Λοιπές Μακροπρόθεσμες Απαιτήσεις	150.673,14	948,88	149.724,26
	304.555.703,33	32.741.055,84	271.814.647,49
Κυκλοφοριακά περιουσιακά στοιχεία	0,00	0,00	0,00
Αποθέματα	1.621.781,05	1.621.781,05	0,00
Κατασκευαστικά Συμβόλαια	0,00	0,00	0,00
Πελάτες και Λοιπές Εμπορικές Απαιτήσεις	112.603.031,92	95.679.522,15	16.923.509,77
Χρηματοοικονομικά στοιχεία διαθέσιμα προς πώληση	0,00	0,00	0,00
Απαιτήσεις από θυγατρικές εταιρείες του Ομίλου	1.077.945,20	0,00	1.077.945,20
Λοιπές Απαιτήσεις	18.677.803,25	1.651,73	18.676.151,52
Λοιπά Κυκλοφοριακά στοιχεία Ενεργητικού	1.148.070,94	197.511,70	950.559,24
Παράγωγα Χρηματοοικονομικά Στοιχεία	0,00	0,00	0,00
Χρηματοοικονομικά στοιχεία σε εύλογη αξία μέσω αποτελεσμάτων	1.063.869,81	0,00	1.063.869,81
Ταμειακά διαθέσιμα και ισοδύναμα	1.781.786,17	38.928,95	1.742.857,22
	137.974.288,34	97.539.395,58	40.434.892,76
Πάγια στοιχεία κατηγοριοποιημένα ως Κρατούμενα προς πώληση			
Σύνολο Ενεργητικού	442.529.991,67	130.280.451,42	312.249.540,25
ΥΠΟΧΡΕΩΣΕΙΣ			
Μακροπρόθεσμες Υποχρεώσεις			
Μακροπρόθεσμες Δανειακές Υποχρεώσεις	39.789.003,45	0,00	39.789.003,45
Παράγωγα Χρηματοοικονομικά Στοιχεία	4.278.495,58	0,00	4.278.495,58
Αναβαλλόμενες φορολογικές υποχρεώσεις	14.497.330,58	0,00	14.497.330,58
Υποχρεώσεις παροχών προσωπικού λόγω εξόδου από την υπηρεσία	389.373,32	0,00	389.373,32
Λοιπές Μακροπρόθεσμες Υποχρεώσεις			
Μακροπρόθεσμες Προβλέψεις			
Σύνολο Μακροπροθέσμων Υποχρεώσεων	58.954.202,93	0,00	58.954.202,93
Βραχυπρόθεσμες υποχρεώσεις			
Προμηθευτές και λοιπές υποχρεώσεις	18.319.113,34	18.319.113,34	0,00
Τρέχουσες Φορολογικές Υποχρεώσεις	17.307.744,67	0,00	17.307.744,67
Βραχυπρόθεσμες Τραπεζικές Υποχρεώσεις	36.523.242,84	0,00	36.523.242,84
Μακροπρόθεσμες Υποχρεώσεις πληρωτέες στην Επόμενη Χρήση	11.440.723,72	0,00	11.440.723,72
Υποχρεώσεις σε θυγατρικές εταιρείες του Ομίλου	21.354.838,99	0,00	21.354.838,99
Παράγωγα Χρηματοοικονομικά Στοιχεία	546.730,81	0,00	546.730,81
Λοιπές Βραχυπρόθεσμες Υποχρεώσεις	1.623.343,95	169.048,63	1.454.295,32
Βραχυπρόθεσμες Προβλέψεις			
Σύνολο Βραχυπροθέσμων Υποχρεώσεων	107.115.738,32	18.488.161,97	88.627.576,35
Σύνολο Υποχρεώσεων	166.069.941,25	18.488.161,97	147.581.779,28
ΚΑΘΑΡΗ ΠΕΡΙΟΥΣΙΑ			
Ίδια κεφάλαια			
Μετοχικό κεφάλαιο	24.312.204,00	0,00	24.312.204,00
Υπερ Το Άρτιο	183.906.925,77	0,00	183.906.925,77
Αποθεματικά εύλογης αξίας			
Λοιπά αποθεματικά	4.591.986,55	0,00	4.591.986,55
Αποθεματικά Μετατροπής Ισολογισμού			
Αποτελέσματα Εις Νέον	63.648.934,10	0,00	63.648.934,11
Ίδια κεφάλαια αποδιδόμενα στους μετόχους της Μητρικής	276.460.050,42	0,00	276.460.050,43
Δικαιώματα Μειοψηφίας			
Διαφορά από απόσχιση κλάδου Ν.2166/93	0,00	111.792.289,45	-111.792.289,45
Σύνολο Καθαρής Περιουσίας	276.460.050,42	111.792.289,45	164.667.760,98

3.4 Οικονομικά Στοιχεία 30/06/2006 της Εταιρίας πριν την Απόσχιση του Κλάδου

	ΜΥΤΙΛΗΝΑΙΟΣ Α.Ε. Προ απόσχισης
ΕΝΕΡΓΗΤΙΚΟ	30.06.06
Μη Κυκλοφοριακά Στοιχεία Ενεργητικού	
Ενσώματες Ακίνητοποιήσεις	11.568.578,89
Επενδύσεις σε ακίνητα	0,00
Υπεραξία Επιχείρησης	0,00
Άυλα περιουσιακά στοιχεία	0,00
Επενδύσεις Σε θυγατρικές Επιχειρήσεις	263.813.283,00
Επενδύσεις σε συνδεδεμένες επιχειρήσεις (που ενοποιούνται με τη μέθοδο της καθαρής θέσης)	23.004.183,97
Λοιπές επενδύσεις	0,00
Αναβαλλόμενες φορολογικές απαιτήσεις	5.982.153,81
Χρηματοοικονομικά στοιχεία διαθέσιμα προς πώληση	36.830,52
Χρηματοοικονομικά Στοιχεία Παραγώνων	0,00
Λοιπές Μακροπρόθεσμες Απαιτήσεις	150.673,14
	304.555.703,33
Κυκλοφοριακά περιουσιακά στοιχεία	0,00
Αποθέματα	1.621.781,05
Κατασκευαστικά Συμβόλαια	0,00
Πελάτες και Λοιπές Εμπορικές Απαιτήσεις	112.603.031,92
Χρηματοοικονομικά στοιχεία διαθέσιμα προς πώληση	0,00
Απαιτήσεις από θυγατρικές εταιρείες του Ομίλου	1.077.945,20
Λοιπές Απαιτήσεις	18.677.803,25
Λοιπά Κυκλοφοριακά στοιχεία Ενεργητικού	1.148.070,94
Παράγωγα Χρηματοοικονομικά Στοιχεία	0,00
Χρηματοοικονομικά στοιχεία σε εύλογη αξία μέσω αποτελεσμάτων	1.063.869,81
Ταμειακά διαθέσιμα και ισοδύναμα	1.781.786,17
	137.974.288,34
Πάγια στοιχεία κατηγοριοποιημένα ως Κρατούμενα προς πώληση	
Σύνολο Ενεργητικού	442.529.991,67
ΥΠΟΧΡΕΩΣΕΙΣ	
Μακροπρόθεσμες Υποχρεώσεις	
Μακροπρόθεσμες Δανειακές Υποχρεώσεις	39.789.003,45
Παράγωγα Χρηματοοικονομικά Στοιχεία	4.278.495,58
Αναβαλλόμενες φορολογικές υποχρεώσεις	14.497.330,58
Υποχρεώσεις παροχών προσωπικού λόγω εξόδου από την υπηρεσία	389.373,32
Λοιπές Μακροπρόθεσμες Υποχρεώσεις	
Μακροπρόθεσμες Προβλέψεις	
Σύνολο Μακροπρόθεσμων Υποχρεώσεων	58.954.202,93
Βραχυπρόθεσμες υποχρεώσεις	
Προμηθευτές και λοιπές υποχρεώσεις	18.319.113,34
Τρέχουσες Φορολογικές Υποχρεώσεις	17.307.744,67
Βραχυπρόθεσμες Τραπεζικές Υποχρεώσεις	36.523.242,84
Μακροπρόθεσμες Υποχρεώσεις πληρωτέες στην Επόμενη Χρήση	11.440.723,72
Υποχρεώσεις σε θυγατρικές εταιρείες του Ομίλου	21.354.838,99
Παράγωγα Χρηματοοικονομικά Στοιχεία	546.730,81
Λοιπές Βραχυπρόθεσμες Υποχρεώσεις	1.623.343,95
Βραχυπρόθεσμες Προβλέψεις	
Σύνολο Βραχυπρόθεσμων Υποχρεώσεων	107.115.738,32
Σύνολο Υποχρεώσεων	166.069.941,25
ΚΑΘΑΡΗ ΠΕΡΙΟΥΣΙΑ	
Ίδια κεφάλαια	
Μετοχικό κεφάλαιο	24.312.204,00
Υπερ Το Άρτιο	183.906.925,77
Αποθεματικά εύλογης αξίας	
Λοιπά αποθεματικά	4.591.986,55
Αποθεματικά Μετατροπής Ισολογισμού	
Αποτελέσματα Εις Νέον	63.648.934,10
Ίδια κεφάλαια αποδιδόμενα στους μετόχους της Μητρικής	276.460.050,42
Δικαιώματα Μειοψηφίας	
Διαφορά από απόσχιση κλάδου Ν.2166/93	0,00
Σύνολο Καθαρής Περιουσίας	276.460.050,42

Ενσώματα πάγια

Τα Ενσώματα πάγια της εταιρείας πριν την απόσχιση αναλύονται ως εξής:

Ενσώματες Ακίνητοποιήσεις	Αξία κτήσης	Αποσβέσεις	Αναπόσβεστη αξία
Γήπεδα - Οικόπεδα	5.383.000	0	5.383.000
Κτίρια και Τεχνικά έργα	7.800.163	1.962.293	5.837.870
Μηχανήματα	413.374	365.795	47.579
Μεταφορικά Μέσα	106.005	45.639	60.366
Έπιπλα και λοιπός εξοπλισμός	1.040.196	800.432	239.764
Ακίνητοποιήσεις υπό εκτέλεση	0	0	0
Σύνολο Ενσώματων Παγίων	14.742.738	3.174.159	11.568.579

Τα **Αποθέματα** της Εταιρείας πριν την απόσχιση του Εμπορικού κλάδου ύψους € 1.621.781,05 αφορούν αποκλειστικά σε Έτοιμα Προϊόντα.

Πελάτες και Λοιπές Απαιτήσεις

Το υπόλοιπο του λογαριασμού «Πελάτες και Λοιπές Απαιτήσεις» αναλύεται ως εξής:

Πελάτες και Λοιπές Εμπορικές Απαιτήσεις	€
Πελάτες	127.312.224
Πιστωτικά υπόλοιπα Πελατών	-31.627.472
Λοιποί χρεώστες	16.918.280
Υπόλοιπο Πελατών και λοιπών Απαιτήσεων	112.603.032

Τα μεγαλύτερα υπόλοιπα πελατών παρουσιάζονται στον παρακάτω πίνακα:

Υπόλοιπα Κυριοτέρων Πελατών	€
SOMETRA S.A.	106.171.754
FELMONT TRADING LTD	4.693.554
NORDDEUTSCHE AFFINERIE AG	4.492.989
FELTEX HOLDINGS LTD	1.112.387
BOLMET SA	870.826
EREDI GNUTTI METALLI S.A.	863.641
MAZAK LIMITED	470.344
METALLI ESTRUSI SPA	418.186
IMPEXMETAL S.A.	403.487
ΜΠΕΤΟΣΤΑΛ Ε.Π.Ε.	392.919
IMR metal powder technologies GMBH	375.989
ALMAG S.P.A.	347.889
ΔΟΜΗΣΙΣ Α.Ε.	333.291
ΚΑΛΟΖΟΥΜΗΣ Γ. & ΣΙΑ Ο.Ε.	313.884
ENACO S.A.	305.218
Λοιποί Πελάτες	5.745.867
Σύνολο Πελατών	127.312.224

Επενδύσεις σε συμμετοχές και συνδεδεμένες επιχειρήσεις

Οι Επενδύσεις σε συμμετοχές και συνδεδεμένες επιχειρήσεις αναλύονται ως εξής:

ΕΠΕΝΔΥΣΕΙΣ ΣΕ ΣΥΜΜΕΤΟΧΕΣ	
ΜΕΤΑΛΛΙΚΑΙ ΚΑΤΑΣΚΕΥΑΙ ΕΛΛΑΔΟΣ "ΜΕΤΚΑ Α.Ε"	133.468.560
ΑΛΛΟΥΜΙΝΙΟ ΤΗΣ ΕΛΛΑΔΟΣ (ΑΤΕ)	86.800.765
ΔΕΛΤΑ PROJECT Α.Ε.	13.264.459
ΓΕΝ.ΣΙΔΗΡΟΜΕΤΑΛΛΙΚΗ 50%	61.306
ΚΟΙΝΟΠΡΑΞΙΑ ΑΜΥΝΤΙΚΩΝ ΒΙΟΜΗΧΑΝΙΩΝ (100%)	3.343
ΜΥΤΙΛΗΝΑΙΟΣ-ΑΙΟΛΙΚΗ ΕΝΕΡΓΕΙΑΚΗ ΕΛΛΑΔΟΣ Α.Ε (56%)	3.333.600
ΜΥΤΙΛΗΝΑΙΟΣ ΠΑΡΑΓΩΓΗ & ΕΜΠΟΡΙΑ ΗΛΕΚΤΡΙΚΗΣ ΕΝΕΡΓΕΙΑΣ Α.Ε.(100%)	858.000
ΕΛΕΜΚΑ Α.Ε. (44,35%)	0
ΑΙΟΛΙΚΗ ΕΥΒΟΙΑΣ ΠΥΡΓΟΣ (80,20%)	600
ΜΕΤΚΑ ΑΙΟΛΙΚΑ ΠΛΑΤΑΝΟΥ (80,20%)	600
ΑΙΟΛΙΚΗ ΕΥΒΟΙΑΣ ΧΕΛΩΝΑ (80,20%)	600
ΑΙΟΛΙΚΗ ΑΝΔΡΟΥ ΡΑΧΗ ΞΗΡΟΚ.(80,20%)	600
ΑΙΟΛΙΚΗ ΣΑΜΟΘΡΑΚΗΣ ΑΕ (80,20%)	600
ΜΥΤΙΛΗΝΑΙΟΣ ΑΙΟΛΙΚΗ ΝΕΑΠΟΛΕΩΣ (80,20%)	600
ΑΙΟΛΙΚΗ ΕΥΒΟΙΑΣ ΔΙΑΚΟΦΤΗΣ (80,20%)	600
ΑΙΟΛΙΚΗ ΕΥΒΟΙΑΣ ΠΟΥΝΤΑ (80,20%)	600
ΑΙΟΛΙΚΗ ΑΝΔΡΟΥ ΤΣΙΡΟΒΛΙΔΙ (80,20%)	600
ΑΙΟΛΙΚΗ ΣΙΔΗΡΟΚΑΣΤΡΟΥ (80,20%)	33.600
ΓΕΝ.ΣΙΔΗΡΕΜΠΟΡΙΚΗ 100%	74.030
SOMETRA S.C.(87.96%)	25.612.256
ΜΥΤΙΛΙΝΕΟΣ FINANCE S.A (99,97%)	297.963
ΣΥΝΟΛΟ	263.813.283

ΕΠΕΝΔΥΣΕΙΣ ΣΕ ΣΥΝΔΕΔΕΜΕΝΕΣ	
Ε.Λ.Β.Ο. Α.Β.Ε. (ΕΛΛΗΝΙΚΗ ΒΙΟΜ ΟΧΗΜΑΤΩΝ) 43,00%	15.878.830
ΒΙΟΜΗΧΑΝΚΕΣ ΕΦΑΡΜΟΓΕΣ ΚΑΙ ΑΝΑΠΤΥΞΗ ΤΕΧΝΟΛΟΓΙΑΣ Α.Ε. (35%)	42.000
HELLENIC COPPER MINES (39,16%)	7.083.354
ΣΥΝΟΛΟ	23.004.184

Προμηθευτές και Λοιπές Υποχρεώσεις

Τα υπόλοιπα των Προμηθευτών και Λοιπών Υποχρεώσεων αναλύονται ως εξής:

Προμηθευτές και Λοιπές Υποχρεώσεις	€
Προμηθευτές	20.536.107
Χρεωστικά υπόλοιπα Προμηθευτών	-2.164.337
Τρέχουσες Φορολογικές Υποχρεώσεις	17.307.745
Υποχρεώσεις σε θυγατρικές εταιρείες του Ομίλου	21.354.839
Παράγωγα Χρηματοοικονομικά Στοιχεία	546.731
Λοιπές Βραχυπρόθεσμες Υποχρεώσεις	1.623.344
Λοιπά Χρεωστικά υπόλοιπα	-52.657
ΣΥΝΟΛΟ	59.151.772

Τα μεγαλύτερα υπόλοιπα προμηθευτών παρουσιάζονται στον παρακάτω πίνακα:

Υπόλοιπα Κυριότερων Προμηθευτών	€
ΜΟUNT ISA MINES LTD	8.929.362
ΧΑΛΥΒΟΥΡΓΙΚΗ Α.Ε.	5.359.819
OCEAN PARTNERS LIMITED	1.679.651
FRITZ BENDER METALS (U.K.) LTD	1.606.573
FERALPI SUDERURGICA S.P.A.	1.477.517
GLENCORE INTERNATIONAL AG	576.494
VILMEKS IC VE DIS TICARET VE METAL SANAYI A.S.	206.139
EUROSOURCE TRADING & CONSULTING A.G.	168.806
OKD A.S.	151.263
L.D.METALS LIMITED	130.702
Λοιποί Προμηθευτές	249.782
Σύνολο Προμηθευτών	20.536.107

Μακροπρόθεσμες & Βραχυπρόθεσμες Υποχρεώσεις

Στον πίνακα που ακολουθεί εμφανίζονται οι Μακροπρόθεσμες & Βραχυπρόθεσμες τραπεζικές υποχρεώσεις της Εταιρείας:

Τραπεζικές Υποχρεώσεις	ΠΟΣΟ €	Μορφή Δανεισμού
HSBC Bank plc	677.154	Βραχ/σμος
NOVA BANK	93.693	Βραχ/σμος
ΕΘΝΙΚΗ ΤΡΑΠΕΖΑ	11.321	Βραχ/σμος
ALPHA BANK	5.681.229	Βραχ/σμος
ΠΕΙΡΑΙΩΣ ΤΡΑΠΕΖΑ	7.309.411	Βραχ/σμος
ΤΡΑΠΕΖΑ ΚΥΠΡΟΥ	66.651	Βραχ/σμος
ΒΑΥΕΡΙΣΧΗ VER.ΤΡΑΠΕΖΑ	888.558	Βραχ/σμος
EUROBANK E.F.G. ΤΡΑΠΕΖΑ	8.549.333	Βραχ/σμος
ΕΓΝΑΤΙΑ ΤΡΑΠΕΖΑ	425.375	Βραχ/σμος
ΕΜΠΟΡΙΚΗ ΤΡΑΠΕΖΑ	13.719.571	Βραχ/σμος
MARFIN BANK	-3.399	Βραχ/σμος
ΒΡΑΧΥΠΡΟΘ.ΥΠΟΧΡΕΩΣΕΙΣ ΣΕ Ξ.Ν.-ΛΟΓ/ΣΜΟΙ ΑΠΟΤΙΜΗΣΗΣ	-895.654	Βραχ/σμος
ΜΑΚΡΟΠΡΟΘΕΣΜΕΣ ΥΠΟΧΡΕΩΣΕΙΣ ΠΛΗΡΩΤΕΕΣ ΣΤΗΝ ΕΠΟΜΕΝΗ ΧΡΗΣΗ	11.440.724	Βραχ/σμος
ΟΜΟΛΟΓΙΑΚΑ ΔΑΝΕΙΑ	12.550.000	Μακρ/σμος
ΛΟΓ/ΣΜΟΙ ΜΑΚΡΟΠΡΟΘΕΣ.ΥΠΟΧΡ.ΣΕ Ξ.Ν.	27.239.003	Μακρ/σμος
ΣΥΝΟΛΟ	87.752.970	

3.5 Οικονομικά Στοιχεία του κλάδου Εμπορίας Σιδηρούχων μη Σιδηρούχων Μετάλλων

Στον πίνακα που ακολουθεί εμφανίζονται τα συνοπτικά οικονομικά στοιχεία του εισφερόμενου κλάδου στις 30/6/2006:

	Αποσχιζόμενος Κλάδος
ΕΝΕΡΓΗΤΙΚΟ	30.06.06
Μη Κυκλοφοριακά Στοιχεία Ενεργητικού	
Ενσώματες Ακίνητοποιήσεις	44.496,42
Επενδύσεις σε ακίνητα	0,00
Υπεραξία Επιχείρησης	0,00
Αύλα περιουσιακά στοιχεία	0,00
Επενδύσεις Σε Θυγατρικές Επιχειρήσεις	25.612.256,27
Επενδύσεις σε συνδεδεμένες επιχειρήσεις (που ενοποιούνται με τη μέθοδο της καθαρής θέσης)	7.083.354,27
Λοιπές επενδύσεις	0,00
Αναβαλλόμενες φορολογικές απαιτήσεις	0,00
Χρηματοοικονομικά στοιχεία διαθέσιμα προς πώληση	0,00
Χρηματοοικονομικά Στοιχεία Παραγώγων	0,00
Λοιπές Μακροπρόθεσμες Απαιτήσεις	948,88
	32.741.055,84
Κυκλοφοριακά περιουσιακά στοιχεία	0,00
Αποθέματα	1.621.781,05
Κατασκευαστικά Συμβόλαια	0,00
Πελάτες και Λοιπές Εμπορικές Απαιτήσεις	95.679.522,15
Χρηματοοικονομικά στοιχεία διαθέσιμα προς πώληση	0,00
Απαιτήσεις από Θυγατρικές εταιρείες του Ομίλου	0,00
Λοιπές Απαιτήσεις	1.651,73
Λοιπά Κυκλοφοριακά στοιχεία Ενεργητικού	197.511,70
Παράγωγα Χρηματοοικονομικά Στοιχεία	0,00
Χρηματοοικονομικά στοιχεία σε εύλογη αξία μέσω αποτελεσμάτων	0,00
Ταμειακά διαθέσιμα και ισοδύναμα	38.928,95
	97.539.395,58
Πάνγια στοιχεία κατηγοριοποιημένα ως Κρατούμενα προς πώληση	
Σύνολο Ενεργητικού	130.280.451,42
ΥΠΟΧΡΕΩΣΕΙΣ	
Μακροπρόθεσμες Υποχρεώσεις	
Μακροπρόθεσμες Δανειακές Υποχρεώσεις	0,00
Παράγωγα Χρηματοοικονομικά Στοιχεία	0,00
Αναβαλλόμενες φορολογικές υποχρεώσεις	0,00
Υποχρεώσεις παροχών προσωπικού λόγω εξόδου από την υπηρεσία	0,00
Λοιπές Μακροπρόθεσμες Υποχρεώσεις	
Μακροπρόθεσμες Προβλέψεις	
Σύνολο Μακροπροθέσμων Υποχρεώσεων	0,00
Βραχυπρόθεσμες υποχρεώσεις	
Προμηθευτές και λοιπές υποχρεώσεις	18.319.113,34
Τρέχουσες Φορολογικές Υποχρεώσεις	0,00
Βραχυπρόθεσμες Τραπεζικές Υποχρεώσεις	0,00
Μακροπρόθεσμες Υποχρεώσεις πληρωτέες στην Επόμενη Χρήση	0,00
Υποχρεώσεις σε Θυγατρικές εταιρείες του Ομίλου	0,00
Παράγωγα Χρηματοοικονομικά Στοιχεία	0,00
Λοιπές Βραχυπρόθεσμες Υποχρεώσεις	169.048,63
Βραχυπρόθεσμες Προβλέψεις	
Σύνολο Βραχυπροθέσμων Υποχρεώσεων	18.488.161,97
Σύνολο Υποχρεώσεων	18.488.161,97
ΚΑΘΑΡΗ ΠΕΡΙΟΥΣΙΑ	
Ίδια κεφάλαια	
Μετοχικό κεφάλαιο	0,00
Υπερ Το Άρτιο	0,00
Αποθεματικά εύλογης αξίας	
Λοιπά αποθεματικά	0,00
Αποθεματικά Μετατροπής Ισολογισμού	
Αποτελέσματα Εις Νέον	0,00
Ίδια κεφάλαια αποδιδόμενα στους μετόχους της Μητρικής	0,00
Δικαιώματα Μειοψηφίας	
Διαφορά από απόσχιση κλάδου Ν.2166/93	111.792.289,45
Σύνολο Καθαρής Περιουσίας	111.792.289,45

Ενσώματα πάγια

Τα Ενσώματα πάγια του κλάδου πριν την απόσχιση αναλύονται ως εξής:

Ενσώματες Ακίνητοποιήσεις	Αξία κτήσης	Αποσβέσεις	Αναπόσβεστη αξία
Γήπεδα - Οικόπεδα	0	0	0
Κτίρια και Τεχνικά έργα	0	0	0
Μηχανήματα	347.848	306.519	41.329
Μεταφορικά Μέσα	13.206	12.315	891
Έπιπλα και λοιπός εξοπλισμός	41.034	38.758	2.276
Ακίνητοποιήσεις υπό εκτέλεση	0	0	0
Σύνολο Ενσώματων Παγίων	402.088	357.592	44.496

Τα **Αποθέματα** του Εμπορικού κλάδου ύψους € 1.621.781,05 αφορούν αποκλειστικά σε Έτοιμα Προϊόντα.

Πελάτες και Λοιπές Απαιτήσεις

Το υπόλοιπο του λογαριασμού «Πελάτες και Λοιπές Απαιτήσεις» του Εμπορικού κλάδου αναλύεται ως εξής:

Πελάτες και Λοιπές Εμπορικές Απαιτήσεις	€
Πελάτες	127.312.224
Πιστωτικά υπόλοιπα Πελατών	-31.632.702
Λοιποί χρεώστες	0
Υπόλοιπο Πελατών και λοιπών Απαιτήσεων	95.679.522

Επενδύσεις σε συμμετοχές και συνδεδεμένες επιχειρήσεις

Οι Επενδύσεις του Εμπορικού κλάδου σε συμμετοχές και συνδεδεμένες επιχειρήσεις αναλύονται ως εξής:

ΕΠΕΝΔΥΣΕΙΣ ΣΕ ΣΥΜΜΕΤΟΧΕΣ	
SOMETRA S.C.(87,96%)	25.612.256
ΣΥΝΟΛΟ	25.612.256

ΕΠΕΝΔΥΣΕΙΣ ΣΕ ΣΥΝΔΕΔΕΜΕΝΕΣ	
HELLENIC COPPER MINES (39,16%)	7.083.354
ΣΥΝΟΛΟ	7.083.354

Προμηθευτές και Λοιπές Υποχρεώσεις

Τα υπόλοιπα των Προμηθευτών και Λοιπών Υποχρεώσεων του Εμπορικού κλάδου αναλύονται ως εξής:

Προμηθευτές και Λοιπές Υποχρεώσεις	€
Προμηθευτές	20.536.107
Χρεωστικά υπόλοιπα Προμηθευτών	-2.164.337
Τρέχουσες Φορολογικές Υποχρεώσεις	0
Υποχρεώσεις σε θυγατρικές εταιρείες του Ομίλου	0
Παράγωγα Χρηματοοικονομικά Στοιχεία	0
Λοιπές Βραχυπρόθεσμες Υποχρεώσεις	169.049
Λοιπά Χρεωστικά υπόλοιπα	-52.657
ΣΥΝΟΛΟ	18.488.162

Μακροπρόθεσμες & Βραχυπρόθεσμες Υποχρεώσεις

Δεν περιλαμβάνονται Μακροπρόθεσμες ή Βραχυπρόθεσμες τραπεζικές υποχρεώσεις στα περιουσιακά στοιχεία του εμπορικού κλάδου.

3.6 Επίδραση στα Αποτελέσματα της Εισηγμένης Εταιρίας και την Μερισματική πολιτική της για την πρώτη μετά την Απόσχιση Κλάδου και την Αλλαγή Δραστηριότητας Χρήση.

Όσον αφορά την ποσοτική επίδραση της απόσχισης του εμπορικού κλάδου σιδηρούχων και μη σιδηρούχων μετάλλων στα αποτελέσματα της νέας Εταιρείας και κατ' επέκταση στη διανομή μερισμάτων την πρώτη μετά την ολοκλήρωση της απόσχισης χρήση (2006) σημειώνονται τα ακόλουθα:

Τα κέρδη της περιόδου 1.7.2006 – 31.12.2006 που αφορούν τον αποσχιζόμενο κλάδο θα συμπεριληφθούν στα αποτελέσματα της απορροφώσας εταιρείας "ΘΟΡΙΚΗ Α.Ε.Β.Ε" (πρώην "ΓΕΝΙΚΗ ΣΙΔΗΡΕΜΠΟΡΙΚΗ Α.Ε.").

Ως εκ τούτου, τα αποτελέσματα της Εισηγμένης, της χρήσης 1.1.2006 – 31.12.2006, θα εμφανίζονται μειωμένα σε σχέση με τα αποτελέσματα της προηγούμενης χρήσης καθώς θα συμπεριλαμβάνουν τα αποτελέσματα του αποσχιζόμενου κλάδου μόνο για την περίοδο 1.1.2006 – 30.6.2006.

Ο κύκλος εργασιών του αποσχιζόμενου κλάδου, της περιόδου 1.1.2006 – 30.6.2006, ανέρχεται, περίπου, στο 97% του συνολικού κύκλου εργασιών της Εισηγμένης για την ίδια περίοδο ενώ, τα αποτελέσματα προ φόρων ανέρχονται, περίπου, σε 12% των αντίστοιχων αποτελεσμάτων της Εισηγμένης της περιόδου 1.1.2006 – 30.6.2006.

Το διανεμόμενο μέρισμα της απορροφώσας εταιρείας που μπορεί να αναλογεί στα εν λόγω κέρδη, θα διανεμηθεί στους μετόχους της με χρονική υστέρηση ενός έτους. Η "ΜΥΤΙΛΗΝΑΙΟΣ Α.Ε. – Όμιλος Επιχειρήσεων" ως μέτοχος του 100% της "ΘΟΡΙΚΗ Α.Ε.Β.Ε" (πρώην "ΓΕΝΙΚΗ ΣΙΔΗΡΕΜΠΟΡΙΚΗ Α.Ε.") θα εισπράξει το σύνολο των μερισμάτων αυτών.

4. ΕΠΙΠΤΩΣΕΙΣ ΣΤΗΝ ΕΙΣΗΓΜΕΝΗ ΕΤΑΙΡΙΑ ΑΠΟ ΤΗΝ ΑΠΟΣΧΙΣΗ ΤΟΥ ΚΛΑΔΟΥ - ΝΕΑ ΚΥΡΙΑ ΔΡΑΣΤΗΡΙΟΤΗΤΑ ΚΑΙ ΚΛΑΔΟΣ ΠΟΥ ΘΑ ΔΡΑΣΤΗΡΙΟΠΟΙΗΘΕΙ Η ΕΚΔΟΤΡΙΑ

4.1 Επιπτώσεις στην Κύρια Δραστηριότητα και τον Κλάδο Δραστηριότητας πριν την Απόσχιση του κλάδου και της Αλλαγής Δραστηριότητας.

Η βασική δραστηριότητα της "ΜΥΤΙΛΗΝΑΙΟΣ Α.Ε. – Όμιλος Επιχειρήσεων" μέχρι την ημερομηνία της απόσχισης ήταν το διεθνές εμπόριο μετάλλων και μεταλλευμάτων, καθώς και οι συμμετοχές στο κεφάλαιο άλλων επιχειρήσεων.

Η εταιρεία εμπορεύεται κατά κύριο λόγο:

- Βασικά μη σιδηρούχα μέταλλα, χαλκό, μόλυβδο, ψευδάργυρο, αλουμίνιο και τα κράματα αυτών.
- Σίδηρα κατασκευών / Χαλυβουργικά, δηλαδή υλικά που χρησιμοποιούνται ως πρώτη ύλη για την κατασκευή συρματοσχοινών, συρματοπλεγμάτων και δομικών πλεγμάτων με κύριο καταναλωτή τον κατασκευαστικό κλάδο.

Ο κύκλος εργασιών της Εταιρείας ανά τομέα δραστηριότητας στη διάρκεια της τελευταίας πενταετίας είχε ως εξής:

ΑΝΑΛΥΣΗ ΚΥΚΛΟΥ ΕΡΓΑΣΙΩΝ ΑΝΑ ΔΡΑΣΤΗΡΙΟΤΗΤΑ (2003-2005)										
ΔΡΑΣΤΗΡΙΟΤΗΤΑ	2001		2002		2003		2004		2005	
	χιλ.€	%	χιλ.€	%	χιλ.€	%	χιλ.€	%	χιλ.€	%
ΕΜΠΟΡΙΚΗ ΔΡΑΣΤΗΡΙΟΤΗΤΑ	193.508	99,64%	150.427	97,49%	141.931	97,49%	129.273	85,44%	163.892	99,87%
ΠΑΡΟΧΗ ΥΠΗΡΕΣΙΩΝ	703	0,36%	3.867	2,51%	3.657	2,51%	7.026	4,64%	209	0,13%
ΠΩΛΗΣΗ ΠΡΟΪΟΝΤΩΝ	-	-	-	-	-	-	15.000	9,91%	-	-
ΣΥΝΟΛΟ ΚΥΚΛΟΥ ΕΡΓΑΣΙΩΝ	194.210	100,00%	154.294	100,00%	145.588	100,00%	151.299	100,00%	164.101	100,00%

4.2 Επιπτώσεις στον Νέο Κλάδο Δραστηριότητας.

Ο νέος κλάδος δραστηριότητας της Εταιρείας περιλαμβάνει την ενασχόληση αυτής γενικότερα με:

- Τη συμμετοχή στο κεφάλαιο άλλων επιχειρήσεων, την ίδρυση θυγατρικών επιχειρήσεων οποιασδήποτε νομικής μορφής, τον έλεγχο και τη διαχείριση των επιχειρήσεων αυτών, την εκποίηση των ανωτέρω συμμετοχών καθώς και την παροχή συμβουλών και υπηρεσιών προς αυτές.

Κατά τα ανωτέρω το νέο αντικείμενο δραστηριότητας της "ΜΥΤΙΛΗΝΑΙΟΣ Α.Ε. – Όμιλος Επιχειρήσεων" κατατάσσεται σύμφωνα με την ταξινόμηση των Κλάδων Οικονομικής Δραστηριότητας (ΣΤΑΚΟΔ 2003) στον κωδικό 741.5 περί Δραστηριοτήτων Διαχείρισης Ελεγχουσών Εταιρειών.

Ο κύκλος εργασιών της εταιρείας πριν την τροποποίηση της δραστηριότητας της προερχόταν από Εμπορική δραστηριότητα κατά 85,44%, από Παροχή Υπηρεσιών κατά 4,64% και από Πώληση Προϊόντων κατά 9,91% σύμφωνα με στοιχεία του 2004.

Με την τροποποίηση της δραστηριότητας της Εταιρείας, ο κύκλος εργασιών της Εταιρείας θα προέρχεται πλέον από τις δραστηριότητες τις σχετικές με την παροχή συμβουλών και υπηρεσιών και τα λοιπά έσοδα θα αφορούν, ενδεικτικά, μερίσματα των εταιρειών, στις οποίες θα συμμετέχει, κέρδη από αγοραπωλησία μετοχών και λοιπών κινητών αξιών στις οποίες δύναται να προβεί η εταιρεία, έσοδα από τη διαχείριση της περιουσίας της, κλπ.

Η μετατροπή της σε εταιρεία συμμετοχών, αποτελεί μια κίνηση στρατηγικής σημασίας για τη "ΜΥΤΙΛΗΝΑΙΟΣ Α.Ε. – Όμιλος Επιχειρήσεων" και εταιρικής αναδιάρθρωσης. Η ΜΥΤΙΛΗΝΑΙΟΣ Α.Ε. – ΟΜΙΛΟΣ ΕΠΙΧΕΙΡΗΣΕΩΝ αποκτά ευελιξία όσον αφορά στη διοίκηση των εταιρειών που

συμμετέχει, ιδιαίτερα σε αυτές με ετερογενή αντικείμενα δραστηριότητας και δίνει τη δυνατότητα αξιοποίησης οικονομιών κλίμακας, ιδιαίτερα στη χρηματοοικονομική διαχείριση. Επίσης, το εταιρικό σχήμα μιας εταιρείας συμμετοχών δίνει τη δυνατότητα αποτελεσματικότερης αναζήτησης νέων τομέων δραστηριότητας που παρουσιάζουν επιχειρηματικό ενδιαφέρον, τη δημιουργία στρατηγικών συμμαχιών και επιλογής του κατάλληλου σχήματος για την πραγματοποίηση και τη διαχείριση των επενδύσεων αυτών.

4.3 Αλλαγές στον Σκοπό και το Καταστατικό της Μυτιληναίος Α.Ε. – Όμιλος Επιχειρήσεων.

Με απόφαση της Β' Επαναληπτικής συνεδρίασης της από 11.9.2006 Έκτακτης Γενικής Συνέλευσης των μετόχων της "ΜΥΤΙΛΗΝΑΙΟΣ Α.Ε. – Όμιλος Επιχειρήσεων", η οποία συγκλήθηκε στις 25.9.2006, εγκρίθηκε η μεταβολή των δραστηριοτήτων της Εταιρείας με αντίστοιχη τροποποίηση του άρθρου 2 του Καταστατικού της:

«»Άρθρο 2

1. Σκοπός της εταιρείας είναι:

α. Η συμμετοχή στο κεφάλαιο άλλων επιχειρήσεων, η ίδρυση θυγατρικών επιχειρήσεων οποιασδήποτε νομικής μορφής, ο έλεγχος και η διαχείριση των επιχειρήσεων αυτών, καθώς και η εκποίηση των ανωτέρω συμμετοχών.

β. Η παροχή συμβουλών και υπηρεσιών προς οιαδήποτε φυσικό ή νομικό πρόσωπο στους τομείς της οργάνωσης, διοίκησης και διεύθυνσης επιχειρήσεων, διαχείρισης κινδύνων, συστημάτων πληροφορικής, χρηματοοικονομικής διαχείρισης καθώς και σε θέματα φορολογικά και λογιστικά, βραχυπρόθεσμου και στρατηγικού προγραμματισμού συμπεριλαμβανομένης της εκπόνησης μελετών, συγκέντρωσης, επεξεργασίας, καταγραφής και διατήρησης στοιχείων και πληροφοριών και η διάθεση αυτών με κέρδος.

γ. Η εταιρεία δύναται να παρέχει εγγυήσεις υπέρ τρίτων νομικών ή φυσικών προσώπων με τα οποία έχει συναλλαγές και εφ' όσον τούτο εξυπηρετεί τον εταιρικό σκοπό.

δ. Η αγορά, ανέγερση και μεταπώληση ακινήτων.

2. Για να μπορέσει η εταιρεία να πετύχει τους πιο πάνω σκοπούς μπορεί:

α. Να συνάπτει κάθε είδους συμβάσεις με οποιαδήποτε φυσικά ή νομικά πρόσωπα, ημεδαπά ή αλλοδαπά.

β. Να παίρνει μέρος σε κάθε είδους διαγωνισμούς, πλειστηριασμούς κ.λ.π., μειοδοτικούς ή πλειοδοτικούς.

γ. Να συμμετέχει σε οποιαδήποτε επιχείρηση που έχει ίδιο ή παρεμφερή σκοπό οιασδήποτε εταιρικού τύπου.

δ. Να συνεργάζεται με οποιοδήποτε τρόπο με οποιοδήποτε φυσικό ή νομικό πρόσωπο.

ε. Να ιδρύει υποκαταστήματα ή πρακτορεία οπουδήποτε στην Ελλάδα ή στο εξωτερικό.

στ. Να αντιπροσωπεύει, εκπροσωπεί και διαχειρίζεται ή και να αποκτά στο σύνολό της ή κατά ένα μόνο μέρος της οποιαδήποτε επιχείρηση φυσικού ή νομικού προσώπου Ελληνική ή ξένη, με όμοιο ή παρεμφερή σκοπό.

4.4 Επίδραση Στην Μερισματική Πολιτική της Μυτιληναίος Α.Ε. – Όμιλος Επιχειρήσεων

Εκτιμάται ότι η μερισματική πολιτική της νέας εταιρείας δεν θα μεταβληθεί σε σχέση με ότι ίσχυε τα προηγούμενα χρόνια. Εκτιμάται επίσης ότι, λόγω του αφορολόγητου χαρακτήρα των

εσόδων από μερίσματα ευνοείται η διατήρηση της μερισματικής πολιτικής σε ικανοποιητικά επίπεδα.

Επιπλέον σημειώνεται ότι, αναφορικά με την απόσχιση του εμπορικού κλάδου, η εισηγμένη "ΜΥΤΙΛΗΝΑΙΟΣ Α.Ε. – Όμιλος Επιχειρήσεων", ως ο κύριος μέτοχος της απορροφούσας εταιρείας, θα εισπράξει το σύνολο των μερισμάτων που μπορεί να διανεμηθούν από αυτή, με χρονική υστέρηση ενός έτους, αφού δηλαδή προηγουμένως έχει ληφθεί σχετική απόφαση από τη Γενική Συνέλευση των Μετόχων της Εταιρείας.

4.5 Μακροχρόνιοι Στόχοι – Προοπτικές

Η επενδυτική πολιτική της Εταιρείας θα διαμορφωθεί στα πλαίσια της δραστηριότητας της στον τομέα των συμμετοχών και στόχος της θα είναι αφ' ενός η αξιοποίηση των υφιστάμενων συμμετοχών της και αφ' ετέρου η αναζήτηση νέων επενδύσεων σε αποδοτικές συμμετοχές.

Χωρίς αμφιβολία το 2005 αποτέλεσε για τον Όμιλο χρονιά ορόσημο, καθώς σηματοδοτήθηκε από την καταλυτική ενίσχυση στον τομέα της βαριάς Βιομηχανίας με την απόκτηση της «Αλουμίνιον της Ελλάδας», και τη δυναμική παρουσία στον τομέα της Ενέργειας, δράσεις που συνέβαλαν στο να τεθούν οι βάσεις για ένα μέλλον με σημαντικές προοπτικές για τον Όμιλο.

Η εξαγορά της Αλουμίνιον της Ελλάδος σηματοδοτεί μια νέα εποχή για τον Όμιλο. Μια εποχή που θεωρείται ότι τον φέρνει πιο κοντά στο στόχο που είχε τεθεί ώστε να αναδειχθεί ως ο πιο ανταγωνιστικός Ευρωπαϊκός Όμιλος της Βαριάς Βιομηχανίας και να πρωταγωνιστήσει στις εξελίξεις των αγορών που δραστηριοποιείται. Η σύνδεση του Ομίλου με την Αλουμίνιον της Ελλάδος, είναι ένα σημαντικό βήμα. Μια επιχειρηματική πρωτοβουλία που ενισχύει το παρόν και προοιωνίζει ένα ακόμη πιο λαμπρό και με σημαντικές προοπτικές μέλλον. Με τη σύνδεση με την Αλουμίνιον της Ελλάδος αξιοποιείται η τεχνογνωσία, η εμπειρία, οι δομές, αλλά και οι διαδικασίες που η εταιρεία έχει αναπτύξει ως αποτέλεσμα της πολύχρονης λειτουργίας της, ώστε να ενισχυθεί η θέση του Ομίλου στο σύγχρονο επιχειρηματικό χάρτη. Παράλληλα, αποκτάται η δυνατότητα στενής συνεργασίας με την κορυφαία εταιρεία του κλάδου, την канаδική ALCAN με συνέπεια την ισχυροποίηση ακόμη περισσότερο τη δραστηριότητά του Ομίλου, επιτυγχάνοντας ταυτόχρονα σημαντικές οικονομίες κλίμακας.

Η εξαγορά της Αλουμίνιον της Ελλάδος, συνδυάστηκε με δυναμική δραστηριότητα και στον τομέα της Ενέργειας, όπου επιδιώχθηκε η αξιοποίηση στο έπακρο των ευκαιριών που δημιουργεί η απελευθέρωση της αγοράς ηλεκτρικής ενέργειας και φυσικού αερίου.

Η ενίσχυση του Ομίλου στον τομέα της Ενέργειας συνεχίζεται και κατά τη χρήση 2006.

Πιο συγκεκριμένα, η Εταιρεία προχώρησε στην εξαγορά της εταιρείας ΔΕΛΤΑ PROJECT, η οποία είναι εισηγμένη στο Χρηματιστήριο Αθηνών και δραστηριοποιείται στο σχεδιασμό και υλοποίηση ολοκληρωμένων μονάδων "turn key" για λογαριασμό βιομηχανικών μονάδων, στην κατασκευή υδροστροβίλων, καθώς και στην ανάπτυξη, κατασκευή και εκμετάλλευση μονάδων παραγωγής ηλεκτρικής ενέργειας από ανανεώσιμες πηγές (με έμφαση σε αιολικά πάρκα και υδροηλεκτρικούς σταθμούς). Κατέχει άμεσα, καθώς και μέσω των θυγατρικών της ΔΕΛΤΑ ΕΝΕΡΓΕΙΑΚΗ ΑΕ και ΙΩΝΙΑ ΕΝΕΡΓΕΙΑΚΗ ΑΕ τρεις υδροηλεκτρικές μονάδες ισχύος 7 MW σε λειτουργία, οκτώ ισχύος 21 MW σε φάση ολοκλήρωσης μέχρι το 2008 και δεκαέξι ισχύος 48 MW σε φάση απόκτησης άδειας εγκατάστασης δύο αιολικά πάρκα ισχύος 18 MW σε στάδιο ανάπτυξης και αιτήσεις για απόκτηση αδειών παραγωγής ισχύος 65 MW

Υπενθυμίζεται ότι στον τομέα των θερμικών σταθμών, ο Όμιλος συνεχίζει την κατασκευή του Σταθμού Συμπαγωγής στον Άγιο Νικόλαο Βοιωτίας μεγέθους 340 MW (ο οποίος αποτελεί την πρώτη φάση του ενεργειακού κέντρου Αγίου Νικολάου συνολικού μεγέθους 750 MW), και έχει αποκτήσει Άδεια Προμήθειας μεγέθους 310 MW για την καλύτερη αξιοποίηση της ηλεκτρικής παραγωγής.

Επιπλέον, ολοκληρώθηκε με επιτυχία η εξαγορά της εταιρίας SPIDER ΕΝΕΡΓΕΙΑΚΗ μέσω της οποίας το αιολικό δυναμικό που προστίθεται ανέρχεται σε 74MW με άδειες παραγωγής σε διάφορα στάδια ανάπτυξης και 193,5MW με αιτήσεις στη ΡΑΕ για απόκτηση άδειας.

Επίσης, ιδρύθηκε η εταιρεία Ανώνυμη Εταιρία Ανανεώσιμων Πηγών Βορείου Αιγαίου (ως 100% θυγατρική του Ομίλου Μυτιληναίος), με σκοπό να αναπτύξει, κατασκευάσει και εκμεταλλευτεί καταρχήν δύο αιολικά πάρκα εκτιμώμενης ισχύος 38MW και 40MW στις περιοχές Χαλκιδικής και Καλλίπολης Βορείου Ελλάδος αντιστοίχως και μελλοντικά αντίστοιχα έργα στη Βόρειο Ελλάδα.

Τέλος, ιδρύθηκε η εταιρεία Ελληνική Φωτοβολταϊκή Α.Ε. (επίσης ως 100% θυγατρική του Ομίλου ΜΥΤΙΛΗΝΑΙΟΣ), με σκοπό να διαχειριστεί την ανάπτυξη και λειτουργία Φωτοβολταϊκών πάρκων, με πρώτο αυτό ισχύος 5MW στον Νομό Άρτας. Με τον τρόπο αυτό εμπλουτίζεται το εύρος δράσης του Ομίλου στον τομέα των Ανανεώσιμων Πηγών Ενέργειας, μετά τα Αιολικά και Υδροηλεκτρικά έργα, και στο τομέα των Φωτοβολταϊκών συστημάτων.

Οι κινήσεις αυτές ενισχύουν ακόμη περισσότερο τη δυναμική και τις προοπτικές ανάπτυξης του Ομίλου ΜΥΤΙΛΗΝΑΙΟΣ στο τομέα της Ενέργειας, καθώς:

Εντάσσουν στο χαρτοφυλάκιο του Ομίλου έργα συνολικής ισχύος 152 MW σε αιολικά πάρκα, ξεπερνώντας έτσι στο σύνολο τα 500 MW από ανανεώσιμες πηγές.

Αυξάνουν το σύνολο της αδειοδοτημένης ηλεκτρικής ισχύος του Ομίλου σε θερμικές και ανανεώσιμες πηγές ενέργειας, στο επίπεδο των 1.600 MW, δίνοντας προβάδισμα στον Όμιλο ενόψει της σταδιακής απελευθέρωσης της Ελληνικής αγοράς ηλεκτρικής ενέργειας.

Αξίζει να σημειωθεί ότι, στρατηγική του Ομίλου παραμένει η ένταξη των παραπάνω δραστηριοτήτων στον οργανωτικό μηχανισμό της ΔΕΛΤΑ PROJECT, που ως γνωστό θα αποτελέσει το βραχίονα δράσης του Ομίλου στο τομέα των Ανανεώσιμων Πηγών Ενέργειας.

Παράλληλα, οι Όμιλοι ΜΥΤΙΛΗΝΑΙΟΣ Α.Ε. και ΕΛΛΗΝΙΚΗ ΤΕΧΝΟΔΟΜΙΚΗ Α.Ε. ανακοίνωσαν την απόφασή τους να συμπράξουν στην διεκδίκηση του δημόσιου μεταλλευτικού χώρου της Βεύης στο Νομό Φλώρινας. Όπως είναι γνωστό, το Υπουργείο Ανάπτυξης έχει προκηρύξει Δημόσιο Διαγωνισμό εκμίσθωσης του δικαιώματος έρευνας και εκμετάλλευσης του δημόσιου μεταλλευτικού χώρου στη περιοχή της Βεύης, με ημερομηνία κατάθεσης προσφορών την 29η Σεπτεμβρίου 2006. Οι δύο Όμιλοι συμμετέχουν στο διαγωνισμό μέσω των θυγατρικών τους ΑΚΤΩΡ Α.Τ.Ε. με ποσοστό 60%, ΜΕΤΚΑ Α.Ε. με ποσοστό 30%, και ΜΥΤΙΛΗΝΑΙΟΣ ΠΑΡΑΓΩΓΗ ΚΑΙ ΕΜΠΟΡΙΑ ΗΛΕΚΤΡΙΚΗΣ ΕΝΕΡΓΕΙΑΣ Α.Ε. με ποσοστό 10%.

Στο πλαίσιο της στενής και άριστης συνεργασίας που ανέπτυξαν για την διεκδίκηση του λιγνιτωρυχείου Βεύης, οι Όμιλοι σκοπεύουν να συνεργαστούν και στη διεκδίκηση μελλοντικών λιγνιτικών εκμεταλλεύσεων, όπως αυτές της Ελασσόνας και της Δράμας. Στην περίπτωση κατά την οποία κατακυρωθεί ο πλειοδοτικός διαγωνισμός οποιασδήποτε από τις παραπάνω αναφερόμενες εκμεταλλεύσεις, οι συμβαλλόμενες εταιρίες θα συστήσουν ανώνυμη εταιρία, με σκοπό τη κατασκευή και λειτουργία λιγνιτικού σταθμού παραγωγής ηλεκτρικής ενέργειας, και με συμμετοχή κατά ποσοστό 60% του Ομίλου ΜΥΤΙΛΗΝΑΙΟΣ και 40% της ΕΛΛΗΝΙΚΗΣ ΤΕΧΝΟΔΟΜΙΚΗΣ, ενώ στην περίπτωση γενικής ενεργειακής συμφωνίας όλα τα ανωτέρω ποσοστά θα μετατραπούν σε 50-50%.

Επιπλέον, οι Όμιλοι ΜΥΤΙΛΗΝΑΙΟΣ Α.Ε. και ΕΛΛΗΝΙΚΗ ΤΕΧΝΟΔΟΜΙΚΗ Α.Ε. επεξεργάζονται σχήματα συνεργασίας με τον Όμιλο ΕΛΛΗΝΙΚΑ ΠΕΤΡΕΛΑΙΑ Α.Ε. στους τομείς της παραγωγής, εκμετάλλευσης και εμπορίας ηλεκτρικής ενέργειας, όπως είναι η παραγωγή από θερμικούς σταθμούς φυσικού αερίου, οι εγκαταστάσεις ανανεώσιμων πηγών ενέργειας πάσης μορφής, η συμπαραγωγή θερμότητας και ηλεκτρισμού, κλπ. Εάν οι διαπραγματεύσεις, μετά και την αποτίμηση των υπάρχοντων στοιχείων ενεργητικού των τριών ομίλων, έχουν ευτυχή κατάληξη, ο Όμιλος ΕΛΛΗΝΙΚΑ ΠΕΤΡΕΛΑΙΑ θα συνεισφέρει τις υπάρχουσες δραστηριότητές του, συμπεριλαμβανομένης και της ΕΝΕΡΓΕΙΑΚΗΣ ΘΕΣΣΑΛΟΝΙΚΗΣ Α.Ε. (μονάδα

συνδυασμένου κύκλου 390 MW με καύσιμο το φυσικό αέριο) και θα έχει συμμετοχή και στον τομέα των λιγνιτικών σταθμών ηλεκτροπαραγωγής και στην εκμετάλλευση των ορυχείων λιγνίτη.

Με την πρόθεση αυτή, δύο από τους πιο σημαντικούς επιχειρηματικούς Ομίλους της Ελλάδας, οι Όμιλοι ΕΛΛΗΝΙΚΗ ΤΕΧΝΟΔΟΜΙΚΗ Α.Ε. και ΜΥΤΙΛΗΝΑΙΟΣ Α.Ε., μετατρέπουν σε πράξη την προοπτική στρατηγικής συνεργασίας ελληνικών επιχειρηματικών δυνάμεων, και δημιουργούν τη βάση ενός ισχυρού ελληνικού ενεργειακού σχήματος ευρωπαϊκού μεγέθους και προοπτικής, προκειμένου να προωθηθούν αποτελεσματικά οι ενεργειακές επενδύσεις στο πλαίσιο της απελευθερωμένης αγοράς ενέργειας στην Ελλάδα, αλλά και στην ευρύτερη περιοχή.

Τέλος, στα πλαίσια της ευρύτερης στρατηγικής του Ομίλου, έχει υπογραφεί συμφωνία στρατηγικής συνεργασίας μεταξύ της ALSTOM και της METKA στον τομέα των σταθμών παραγωγής ενέργειας και περιβαλλοντικών έργων για την Ελλάδα και τη νοτιοανατολική Ευρώπη.

Οι εταιρείες συμφώνησαν:

Να συνεργαστούν σε νέα ενεργειακά και περιβαλλοντικά έργα, στους τομείς του μάρκετινγκ, της ανάπτυξης αγοράς, προετοιμασίας προσφορών, υποβολής και διαπραγμάτευσης προσφορών και σε περίπτωση ανάληψης έργου, θα συνεργαστούν στην υλοποίησή του. Να συνεργαστούν στον τομέα της παροχής υποστηρικτικών υπηρεσιών σε σταθμούς παραγωγής ενέργειας, όπως εργασίες αναβαθμίσεων και ανακατασκευών. Να συνεργαστούν στην παραγωγή συγκεκριμένων τμημάτων εξοπλισμού που ενσωματώνονται σε σταθμούς παραγωγής ενέργειας με καύσιμο το Φυσικό Αέριο και τον λιγνίτη, καθώς και σε συστήματα προστασίας περιβάλλοντος.

Αυτή η Συμφωνία Συνεργασίας καλύπτει τα ενεργειακά έργα που θα υλοποιηθούν στην Ελλάδα, και μετά από εκτίμηση ανά περίπτωση, τα έργα στην ευρύτερη περιοχή της Νοτιοανατολικής Ευρώπης. Η περιοχή αυτή περιλαμβάνει χώρες όπως Κύπρος, Αλβανία, Βουλγαρία, FYROM, Σερβία-Μαυροβούνιο, Κόσοβο, Σλοβενία και Ρουμανία.

Στα νέα ενεργειακά έργα στην Ελλάδα, τις περισσότερες φορές θα ηγείται η METKA σαν Γενικός Εργολάβος. Με την υποστήριξη της ALSTOM, η METKA θα προετοιμάζει τις μελλοντικές προσφορές της, περιλαμβάνοντας φυσικά τον εξοπλισμό της ALSTOM όπου αυτό είναι δυνατόν.

Η METKA θα ηγείται και των έργων που σχετίζονται με την παροχή υποστηρικτικών υπηρεσιών καλύπτοντας τους λέβητες και τον περιβαλλοντικό εξοπλισμό ενώ η ALSTOM θα ηγείται στα έργα που περιλαμβάνουν τον κύριο στροβιλικό εξοπλισμό (αεριοστροβίλους, ατμοστροβίλους και γεννήτριες)

Με την Συμφωνία αυτή και στο πλαίσιο της απελευθέρωσης της αγοράς ενέργειας στην Ελλάδα αλλά και των ενεργειακών εξελίξεων στην περιοχή της Νοτιοανατολικής Ευρώπης, οι εταιρείες τοποθετούνται ώστε να προσφέρουν ολοκληρωμένες προτάσεις εξοπλισμού και υπηρεσιών για την κατασκευή αξιόπιστων, περιβαλλοντικά φιλικών νέων σταθμών παραγωγής ενέργειας με καύσιμα το φυσικό αέριο, το πετρέλαιο, και το λιγνίτη. Ταυτόχρονα μπορούν να υλοποιούν εργασίες συντήρησης χρησιμοποιώντας τα υψηλής και εξειδικευμένης τεχνολογίας για την προστασία του περιβάλλοντος προϊόντα της ALSTOM, στην Ελλάδα και στις χώρες της ΝΑ Ευρώπης.

Η ALSTOM και η METKA συνεργάζονται με επιτυχία περίπου τρεις δεκαετίες στην Ελλάδα και αυτή η Συμφωνία Συνεργασίας θα ισχυροποιήσει και θα συμβάλει στην περαιτέρω ανάπτυξη των συνεργιών μεταξύ τους.

Προοπτικές

Τα θετικά δεδομένα και οι προοπτικές περαιτέρω ανάπτυξης, επέκτασης και διεύρυνσης των δράσεων του Ομίλου θα χαρακτηρίσουν και τη μελλοντική του πορεία.

Ειδικότερα, αναμένονται σημαντικές εξελίξεις σε όλους τους τομείς δραστηριότητάς:

- Στη Μεταλλουργία: Με γνώμονα τις υψηλές τιμές των μετάλλων στη διεθνή αγορά, τη διατήρηση των θετικών τάσεων αλλά και την υλοποίηση των προγραμματών περικοπής δαπανών που έχει τεθεί σε εφαρμογή, αναμένεται σημαντική αύξηση των μεγεθών του. Παράλληλα, ο Όμιλος, έχει κινηθεί μέσω της χρήσης εργαλείων αντιστάθμισης προς την κατεύθυνση της εξασφάλισης των υψηλών αυτών τιμών για ένα σημαντικό μέρος της παραγωγής του Αλουμινίου.
- Στην Ενέργεια: Την εδραίωση της θέσης του Ομίλου ως τον πλέον εξειδικευμένο κατασκευαστή ενεργειακών έργων στην Ελλάδα παράλληλα με τη διαδικασία διερεύνησης διεθνών στρατηγικών συμμαχιών, και την είσοδο στην παραγωγή και εμπορία ηλεκτρικής ενέργειας στην υπό διαμόρφωση απελευθερωμένη αγορά ηλεκτρικής ενέργειας.
- Στις κατασκευές: Αναμένεται η συνέχιση της σημαντικής πορείας του Ομίλου μέσα από τα έργα για την κατασκευή σταθμού συμπαραγωγής ηλεκτρικής ενέργειας και ατμού και την εδραίωση του ως τον πλέον εξειδικευμένο κατασκευαστή ενεργειακών έργων στην Ελλάδα, ενώ παράλληλα, συνεχίζεται η διερεύνηση για πιθανή στρατηγική συμμαχία, με απώτερο στόχο την επέκτασή του σε διεθνές επίπεδο.
- Στην Άμυνα: Την περαιτέρω ανάπτυξη των δραστηριοτήτων των θυγατρικών ΕΛΒΟ Α.Β.Ε. και ΜΕΤΚΑ Α.Ε. και την ενίσχυση της θέσης του Ομίλου στην παραγωγή τροχοφόρων και ερπυστριφόρων στην Ελλάδα και την ευρύτερη περιοχή.

Ο Όμιλος Μυτιληναίος μέσω των στρατηγικών του επιλογών ενισχύει τη δυναμική του, προωθεί την παρουσία του στον τομέα της Μεταλλουργίας και διευρύνει τη δραστηριότητά του στους τομείς της Άμυνας και της Ενέργειας.

Θα πρέπει να σημειωθεί πως η παραπάνω στρατηγική, ενισχύεται από την πολιτική της συνεχούς επέκτασης των συνεργιών μεταξύ των εταιρειών και τομέων δραστηριότητας του Ομίλου, ενώ σημαντικό βήμα αποτελεί και η ολοκλήρωση της οργανωτικής διάρθρωσης του Ομίλου πάνω σε πρότυπες και σύγχρονες διοικητικές βάσεις, κάτι που θα αποτελέσει στήριξη για τα περαιτέρω επενδυτικά σχέδια και την ανάπτυξη του. Ατενίζοντας το μέλλον με αισιοδοξία, μέριμνά της Διοίκησης είναι η συνέχιση και ενίσχυση της αναπτυξιακής πορείας του Ομίλου, με συνέπεια στις αξίες του υγιούς ανταγωνισμού και της υπεύθυνης λειτουργίας, προσφέροντας υπεραξία για τους μετόχους, ανάπτυξη για τους εργαζομένους, στήριξη για τους συνεργάτες και ενίσχυση της κοινωνίας που δραστηριοποιούμαστε.

Ο Όμιλος θα εξακολουθήσει να προωθεί και στο μέλλον το στόχο να καταστήσει την ευρωπαϊκή αγορά, της βαριάς βιομηχανίας, συνώνυμη με την επωνυμία του.

4.6 Νέος Κλάδος Δραστηριότητας – Νέο Αντικείμενο Εργασιών και Κατηγορίες Δραστηριοτήτων

Η από 25.09.2006 Β' Επαναληπτική Γενική Συνέλευση των Μετόχων της Εταιρίας, ενέκρινε τη μεταβολή της δραστηριότητας της Εταιρείας και η εν γένει ενασχόληση της με:

- i) συμμετοχή της στο κεφάλαιο άλλων επιχειρήσεων, η ίδρυση θυγατρικών επιχειρήσεων οποιασδήποτε νομικής μορφής, ο έλεγχος και η διαχείριση των επιχειρήσεων αυτών, καθώς και η εκποίηση των ανωτέρω συμμετοχών,
- ii) παροχή συμβουλών και υπηρεσιών προς οιαδήποτε φυσικό ή νομικό πρόσωπο στους τομείς της οργάνωσης, διοίκησης και διεύθυνσης επιχειρήσεων, διαχείρισης

κινδύνων, συστημάτων πληροφορικής, χρηματοοικονομικής διαχείρισης καθώς και σε θέματα φορολογικά και λογιστικά, βραχυπρόθεσμου και στρατηγικού προγραμματισμού συμπεριλαμβανομένης της εκπόνησης μελετών, συγκέντρωσης, επεξεργασίας, καταγραφής και διατήρησης στοιχείων και πληροφοριών και η διάθεση αυτών με κέρδος,

- iii) παροχή εγγυήσεων υπέρ τρίτων νομικών ή φυσικών προσώπων με τα οποία έχει συναλλαγές και εφ' όσον τούτο εξυπηρετεί τον εταιρικό σκοπό, και
- iv) αγορά, ανέγερση και μεταπώληση ακινήτων.

Με την τροποποίηση της δραστηριότητας της Εταιρείας, ο κύκλος εργασιών της Εταιρείας θα προέρχεται πλέον από τις δραστηριότητες τις σχετικές με την παροχή συμβουλών και υπηρεσιών και τα λοιπά έσοδα θα αφορούν, ενδεικτικά, μερίσματα των εταιρειών, στις οποίες θα συμμετέχει, κέρδη από αγοραπωλησία μετοχών και λοιπών κινητών αξιών στις οποίες δύναται να προβεί η εταιρεία, έσοδα από τη διαχείριση της περιουσίας της, κλπ.

Μέχρι σήμερα οι εταιρίες που συγκροτούσαν την Μυτιληναίος Α.Ε. – Όμιλος Επιχειρήσεων περιελάμβαναν κατά κύριο λόγο εταιρίες που δραστηριοποιούνται στον ευρύτερο χώρο παραγωγής βασικών – μη σιδηρούχων μετάλλων. Λόγω δε αυτής της μέχρι σήμερα εξειδίκευσης του Ομίλου παρουσιάζεται στην ενότητα αυτή ο κλάδος των Μη Σιδηρούχων Μετάλλων, κλάδο στον οποίο θα εξακολουθεί να ανήκει ο Όμιλος.

Κλάδος Μη Σιδηρούχων Μετάλλων

Στην Ελλάδα δραστηριοποιείται ένας μικρός αριθμός εταιρειών που έχουν ως κύριο αντικείμενο τη παραγωγή μη σιδηρούχων μετάλλων.

Ακολουθεί συνοπτική παρουσίαση των εισηγμένων στο ΧΑ εταιριών που ανήκουν στον ανωτέρω κλάδο κατά την εταιρική χρήση 2005.

Εταιρείες Βασικών – Μη Σιδηρούχων Μετάλλων Εισηγμένες στο ΧΑ (2005)			
Εταιρεία	Κύριος Τομέας Δραστηριότητας	Κύκλος Εργασιών (χιλ. €)	Κέρδη Προ Φόρων (χιλ. €)
Μυτιληναίος Α.Ε. – Όμιλος Επιχειρήσεων	Βιομηχανική παραγωγή, μη σιδηρούχων μετάλλων (αλουμίνιο, ψευδάργυρος, μόλυβδος), Κατασκευές (EPC)	746.628	294.691
ΧΑΛΚΟΡ Α.Ε.	Βιομηχανική παραγωγή, κατασκευή και επεξεργασία ειδικών κατεργασμένων και τελικών προϊόντων έλασης και διέλασης αλουμινίου, χαλκού και κραμάτων αυτών. Εμπορία και αντιπροσώπευση τέτοιων ειδών. Ανάληψη αντιπροσωπειών. Συμμετοχή σε άλλες επιχειρήσεις.	711.732	12.506

4.7 Διάρθρωση του Ομίλου Μυτιληναιός Α.Ε. – Όμιλος Επιχειρήσεων 30.06.2006

Η διάρθρωση του Ομίλου μετά την εισφορά του εμπορικού κλάδου κατά την 30.06.2006 διαμορφώθηκε ως εξής:

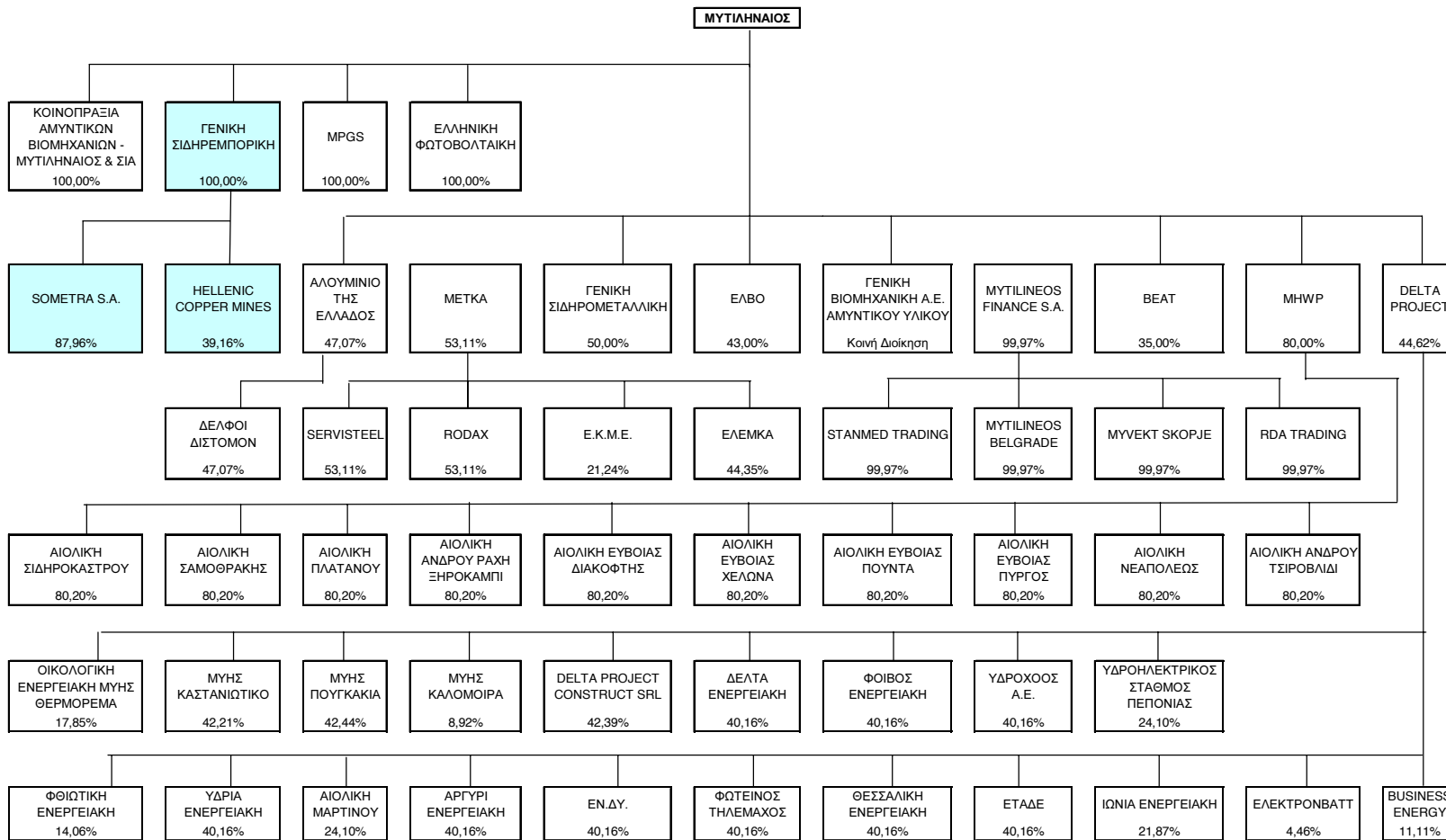

5. ΠΑΡΟΥΣΙΑΣΗ ΤΗΣ "ΘΟΡΙΚΗ Α.Ε.Β.Ε" (πρώην "ΓΕΝΙΚΗ ΣΙΔΗΡΕΜΠΟΡΙΚΗ Α.Ε.") (Εισφορά Κλάδου Εμπορίας Μετάλλων Σιδηρούχων και Μη Σιδηρούχων Μετάλλων)

5.1 Αντικείμενο Δραστηριότητας – Σκοπός

Απορροφώσα τον κλάδο Εμπορίας Μετάλλων Σιδηρούχων και μη Σιδηρούχων είναι η Ανώνυμη Εταιρία με την επωνυμία "ΘΟΡΙΚΗ Α.Ε.Β.Ε" (πρώην "ΓΕΝΙΚΗ ΣΙΔΗΡΕΜΠΟΡΙΚΗ Α.Ε."). Έδρα της Εταιρείας είναι ο Δήμος Αμαρουσίου και συγκεκριμένα τα γραφεία της επί της Λεωφ. Κηφισίας, αρ.16.

Ο σκοπός της εταιρείας είναι:

1) Η εμπορία, εισαγωγή, διανομή, εξαγωγή συρμάτων, καλωδίων, σωλήνων και συρματοσχοινίων, αλυσίδων και σχοινιών κάθε τύπου, μετάλλων μεταλλευμάτων και σιδήρων γενικά, η κατασκευή, επεξεργασία των ανωτέρω προϊόντων για εξυπηρέτηση και ευόδωση του εταιρικού σκοπού και αντιπροσώπευση ημεδαπών και αλλοδαπών εμπορικών, βιοτεχνικών και βιομηχανικών επιχειρήσεων που παράγουν και εμπορεύονται παρόμοια προϊόντα. Η εμπορία μηχανημάτων, ανταλλακτικών και συναφών ειδών καθώς και όλων των πρώτων και βοηθητικών υλών και υλικών προς μεταλλευτική και μεταλλουργική χρήση. 2) Η παροχή υπηρεσιών σχετικών με τα παραπάνω, 3) Η αντιπροσώπευση οίκων του εξωτερικού και 4) Οι εξαγωγές των παραγομένων προϊόντων και παρεχομένων υπηρεσιών. 5) Η Εταιρεία δύναται να παρέχει εγγυήσεις υπέρ τρίτων νομικών ή φυσικών προσώπων με τα οποία έχει συναλλαγές και εφόσον τούτο εξυπηρετεί τον εταιρικό σκοπό.

Για την επίτευξη των σκοπών της, η εταιρεία μπορεί α) να συμμετέχει σε οποιαδήποτε επιχείρηση παρεμφερούς σκοπού της ημεδαπής ή της αλλοδαπής οποιουδήποτε νομικού τύπου, β) να συνεργάζεται με οποιοδήποτε φυσικό ή νομικό πρόσωπο και γ) να ιδρύει υποκαταστήματα, πρακτορεία και γραφεία οπουδήποτε στην Ελλάδα ή στο εξωτερικό.

5.2 Μετοχική Σύνθεση – Διεύθυνση – Προσωπικό

α) Με την από 14.6.2006 Σύμβαση Πώλησης και Μεταβίβασης Μετοχών, η ΜΥΤΙΛΗΝΑΙΟΣ Α.Ε. –ΟΜΙΛΟΣ ΕΠΙΧΕΙΡΗΣΕΩΝ απέκτησε το 100% του μετοχικού κεφαλαίου της «ΓΕΝΙΚΗ ΣΙΔΗΡΕΜΠΟΡΙΚΗ Α.Ε.».

β) Σύμφωνα με το καταστατικό της Εταιρίας, η σύνθεση του Διοικητικού της Συμβουλίου είναι 4μελής και η θητεία του πενταετής. Το παρόν Διοικητικό Συμβούλιο εξελέγη από την Τακτική Γενική Συνέλευση των Μετόχων της 28/06/2002. Την 18/7/2006 παραιτήθηκε το μέλος Σ. Μυτιληναίου – Δασκαλάκη και αντικαταστάθηκε από το μέλος Ι. Δήμου. Η τωρινή σύνθεσή του Δ.Σ. είναι η ακόλουθη:

1) Ευάγγελος Μυτιληναίος του Γεωργίου και της Κυριακής, επιχειρηματίας, κάτοικος Αμαρουσίου Αττικής, οδός Πατρόκλου αριθ. 5 – 7, γεννηθείς στην Αθήνα το έτος 1954 κάτοχος του υπ' αριθμ. Ι 082392 Α.Δ.Τ, εκδοθέντος από το ΚΔ' Π.Α Αθηνών, την 17.5.1972, με ΑΦΜ 15250950 ΔΟΥ Ψυχικού, Πρόεδρος και Διευθύνων Σύμβουλος.

2) Ιωάννης Μυτιληναίος του Γεωργίου και της Κυριακής, πολιτικός μηχανικός, κάτοικος Αμαρουσίου Αττικής, οδός Πατρόκλου αριθ. 5 – 7, γεννηθείς στην Αθήνα το έτος 1955 κάτοχος του υπ' αριθμ. Σ 683930 Α.Δ.Τ, εκδοθέντος από το ΑΤ Ερυθραίας, την 2.4.1998, με ΑΦΜ 14950864 – ΔΟΥ Η' Αθηνών, Αντιπρόεδρος και Διευθύνων Σύμβουλος.

3) Γεώργιος – Φανούριος ή Φανάριος Κοντούζογλου, του Σταματίου και της Κυριακής, οικονομολόγος, κάτοικος Αμαρουσίου Αττικής, οδός Πατρόκλου αριθ. 5 – 7, γεννηθείς στην Αθήνα το έτος 1946, κάτοχος του υπ' αριθμ. Π 073899 Α.Δ.Τ, εκδοθέντος από το Α.Τ Ψυχικού, την 26.2.1991, με ΑΦΜ 002701137 – ΔΟΥ Ψυχικού, Μέλος.

4) Δήμου Ιωάννης του Χρήστου και της Παρασκευής, Οικονομολόγος, κάτοικος Αμαρουσίου, οδός Μεσολογγίου 13, γεννηθείς στην Χαλκίδα Ευβοίας το έτος 1960, κάτοχος του υπ' αριθμ. Ρ 102714 Α.Δ.Τ., εκδοθέντος από το Α.Τ. Αμαρουσίου, την 12/8/1993, με Α.Φ.Μ. 032282576 – Δ.Ο.Υ. Αμαρουσίου, Μέλος.

γ) Το προσωπικό της εταιρείας αποτελείται από εικοσι ένα (21) μισθωτούς εργαζόμενους.

5.3 Περιουσιακή Διάρθρωση της Εταιρίας και Χρηματοοικονομική Κατάσταση πριν την Εισφορά του Κλάδου.

Τα βασικά οικονομικά μεγέθη της εταιρείας πριν την εισφορά του Εμπορικού κλάδου παρουσιάζονται παρακάτω:

ΒΑΣΙΚΑ ΟΙΚΟΝΟΜΙΚΑ ΣΤΟΙΧΕΙΑ ΓΕΝΙΚΗΣ ΣΙΔΗΡΕΜΠΟΡΙΚΗΣ Α.Ε.				
(Ποσά σε €)	2003	2004	2005	01/01-30/06/2006
ΙΣΟΛΟΓΙΣΜΟΙ				
Αναπόσβεστα Έξοδα Εγκαταστάσεων	235	117	176	176
Συμμετοχές & λοιπές Μακρ/σμες Απαιτήσεις	75.000	75.000	75.000	75.000
Κυκλοφορούν Ενεργητικό και Διαθέσιμα	22.826	6.046	2.282	214.091
ΕΝΕΡΓΗΤΙΚΟ	98.061	81.164	77.458	289.267
Μετοχικό Κεφάλαιο	146.500	146.500	164.080	164.080
Αποθεματικά & Κέρδη εις Νέο	-66.216	-70.266	-90.050	-84.096
Μακροπρόθεσμες Υποχρεώσεις	0	0	0	0
Βραχυπρόθεσμες Υποχρεώσεις	17.776	4.929	3.428	209.284
Σύνολο Υποχρεώσεων	17.776	4.929	3.428	209.284
ΠΑΘΗΤΙΚΟ	98.061	81.164	77.458	289.267
ΑΠΟΤΕΛΕΣΜΑΤΑ ΧΡΗΣΗΣ				
Κύκλος Εργασιών	0	0	0	176.905
Μικτό Κέρδος	0	0	0	10.150
Κέρδη (Ζημίες) προ Φόρων	-23.992	-7.108	-1.697	5.936
Κέρδη (Ζημίες) μετά από Φόρους και Αμοιβές Δ.Σ.	-23.992	-7.108	-1.697	5.936

5.4 Οικονομικά Στοιχεία της 30/06/2006 της "ΘΟΡΙΚΗ Α.Ε.Β.Ε" (πρώην "ΓΕΝΙΚΗ ΣΙΔΗΡΕΜΠΟΡΙΚΗ Α.Ε.") πριν και μετά την Εισφορά του Κλάδου της Εμπορίας Σιδηρούχων και Μη Σιδηρούχων Μετάλλων

ΘΟΡΙΚΗ Α.Ε.Β.Ε.			
Λογιστική Κατάσταση 30/6/2006 (ποσά σε €)	ΘΟΡΙΚΗ πριν την απόσχιση	Εισφερόμενος Κλάδος	ΘΟΡΙΚΗ μετά την απόσχιση
ΕΝΕΡΓΗΤΙΚΟ	30.06.06	30.06.06	30.06.06
Μη Κυκλοφοριακά Στοιχεία Ενεργητικού			
Ενσώματες Ακίνητοποιήσεις	0	44.496	44.496
Επενδύσεις σε ακίνητα	0	0	0
Υπεραξία Επιχείρησης	0	0	0
Άυλα περιουσιακά στοιχεία	0	0	0
Επενδύσεις Σε θυγατρικές Επιχειρήσεις	0	25.612.256	25.612.256
Επενδύσεις σε συνδεδεμένες επιχειρήσεις (που ενοποιούνται με τη μέθοδο της καθαρής θέσης)	0	7.083.354	7.083.354
Λοιπές επενδύσεις	0	0	0
Αναβαλλόμενες φορολογικές απαιτήσεις	474	0	474
Χρηματοοικονομικά στοιχεία διαθέσιμα προς πώληση	0	0	0
Χρηματοοικονομικά Στοιχεία Παραγώγων	0	0	0
Λοιπές Μακροπρόθεσμες Απαιτήσεις	0	949	949
	474	32.741.056	32.741.530
Κυκλοφοριακά περιουσιακά στοιχεία	0	0	0
Αποθέματα	0	1.621.781	1.621.781
Κατασκευαστικά Συμβόλαια	0	0	0
Πελάτες και Λοιπές Εμπορικές Απαιτήσεις	0	95.679.522	95.679.522
Χρηματοοικονομικά στοιχεία διαθέσιμα προς πώληση	0	0	0
Απαιτήσεις από θυγατρικές εταιρείες του Ομίλου	0	0	0
Λοιπές Απαιτήσεις	5.382	1.652	7.034
Λοιπά Κυκλοφοριακά στοιχεία Ενεργητικού	0	197.512	197.512
Παράγωγα Χρηματοοικονομικά Στοιχεία	0	0	0
Χρηματοοικονομικά στοιχεία σε εύλογη αξία μέσω αποτελεσμάτων	0	0	0
Ταμειακά διαθέσιμα και ισοδύναμα	50	38.929	38.979
	5.432	97.539.396	97.544.828
Σύνολο Ενεργητικού	5.906	130.280.451	130.286.358
Μακροπρόθεσμες Υποχρεώσεις			
Μακροπρόθεσμες Δανειακές Υποχρεώσεις	0	0	0
Παράγωγα Χρηματοοικονομικά Στοιχεία	0	0	0
Αναβαλλόμενες φορολογικές υποχρεώσεις	0	0	0
Υποχρεώσεις παροχών προσωπικού λόγω εξόδου από την υπηρεσία	0	0	0

ΠΛΗΡΟΦΟΡΙΑΚΟ ΣΗΜΕΙΩΜΑ "ΜΥΤΙΛΗΝΑΙΟΣ Α.Ε. – ΟΜΙΛΟΣ ΕΠΙΧΕΙΡΗΣΕΩΝ"
Απόσχιση Κλάδου και Μεταβολή Δραστηριότητας

Λοιπές Μακροπρόθεσμες Υποχρεώσεις	20.976		20.976
Μακροπρόθεσμες Προβλέψεις			
Σύνολο Μακροπροθέσμων Υποχρεώσεων	20.976	0	20.976
Βραχυπρόθεσμες υποχρεώσεις			
Προμηθευτές και λοιπές υποχρεώσεις		18.319.113	18.319.113
Τρέχουσες Φορολογικές Υποχρεώσεις	86	0	86
Βραχυπρόθεσμες Τραπεζικές Υποχρεώσεις		0	0
Μακροπρόθεσμες Υποχρεώσεις πληρωτέες στην Επόμενη Χρήση		0	0
Υποχρεώσεις σε θυγατρικές εταιρείες του Ομίλου	373	0	373
Παράγωγα Χρηματοοικονομικά Στοιχεία		0	0
Λοιπές Βραχυπρόθεσμες Υποχρεώσεις	5.842	169.049	174.890
Βραχυπρόθεσμες Προβλέψεις			
Σύνολο Βραχυπροθέσμων Υποχρεώσεων	6.301	18.488.162	18.494.463
Σύνολο Υποχρεώσεων	27.277	18.488.162	18.515.439
ΚΑΘΑΡΗ ΠΕΡΙΟΥΣΙΑ			
Ίδια κεφάλαια			
Μετοχικό κεφάλαιο	63.903	0	63.903
Αξία Εισφερόμενου κλάδου		111.792.289	111.792.289
Υπερ Το Άρτιο		0	0
Αποθεματικά εύλογης αξίας			0
Λοιπά αποθεματικά	21.283	0	21.283
Αποτελέσματα Εις Νέον	-106.557	0	-106.557
Ίδια κεφάλαια αποδιδόμενα στους μετόχους της Μητρικής	-21.371	111.792.289	111.770.919
Σύνολο Καθαρής Περιουσίας	-21.371	111.792.289	111.770.919

5.5 Περιουσιακή Διάρθρωση μετά την Εισφορά του Κλάδου

Μετά την εισφορά του εμπορικού κλάδου σιδηρούχων και μη σιδηρούχων μετάλλων η εταιρεία παρουσιάζει σημαντική αύξηση των οικονομικών της μεγεθών.

Τα μη Κυκλοφορούντα Στοιχεία του Ενεργητικού ανέρχονται σε € 32.741.530 και αφορούν ουσιαστικά τα μεγέθη του εισφερόμενου κλάδου. Το μεγαλύτερο τμήμα αυτών αφορά σε επενδύσεις σε θυγατρικές εταιρείες ύψους € 32.695.610 και σε ενσώματες ακινητοποιήσεις ύψους € 44.496.

Τα Κυκλοφορούντα Στοιχεία του Ενεργητικού ανέρχονται σε € 97.544.828 και αφορούν ουσιαστικά τα μεγέθη του εισφερόμενου κλάδου. Το μεγαλύτερο τμήμα αυτών αφορά σε απαιτήσεις από πελάτες & λοιπές εμπορικές απαιτήσεις ύψους € 95.679.522 και σε αποθέματα ύψους € 1.621.781.

Τα Ίδια Κεφάλαια ανέρχονται σε € 111.770.919 αυξανόμενα στο σύνολο τους από τα εισφερόμενα κεφάλαια του κλάδου, καθώς τα ίδια κεφάλαια της εταιρείας προ απόσχισης ήταν αρνητικά λόγω των σωρευμένων ζημιών.

Οι Μακροπρόθεσμες Υποχρεώσεις ανέρχονται σε € 20.976 και αφορούν αποκλειστικά σε Υποχρεώσεις της εταιρείας "ΘΟΡΙΚΗ Α.Ε.Β.Ε" (πρώην "ΓΕΝΙΚΗ ΣΙΔΗΡΕΜΠΟΡΙΚΗ Α.Ε.Β.Ε.") πριν την απορρόφηση του εμπορικού κλάδου

Οι Βραχυπρόθεσμες Υποχρεώσεις ανέρχονται σε € 18.494.463 και αφορούν ουσιαστικά τα μεγέθη του εισφερόμενου κλάδου. Το μεγαλύτερο τμήμα αυτών αφορά σε υποχρεώσεις προς προμηθευτές & λοιπές εμπορικές υποχρεώσεις ύψους € 18.319.113 και σε λοιπές βραχυπρόθεσμες υποχρεώσεις ύψους € 174.890.

5.6 Μερισματική Πολιτική της "ΘΟΡΙΚΗ Α.Ε.Β.Ε" (πρώην "ΓΕΝΙΚΗ ΣΙΔΗΡΕΜΠΟΡΙΚΗ Α.Ε.")

Η εταιρεία "ΘΟΡΙΚΗ Α.Ε.Β.Ε" (πρώην "ΓΕΝΙΚΗ ΣΙΔΗΡΕΜΠΟΡΙΚΗ Α.Ε.") δεν προέβη στη διανομή μερίσματος την τελευταία τριετία λόγω ζημιολογών χρήσεων.

Η διανομή μερίσματος στα επόμενα χρόνια θα καθορισθεί ανάλογα με τα επίπεδα κερδοφορίας, όπως αυτά θα διαμορφωθούν στην εταιρεία από τη νέα της δραστηριότητα με την εισφορά του εμπορικού κλάδου σιδηρούχων και μη σιδηρούχων μετάλλων. Εκτιμάται δε ότι με την εισφορά του εν λόγω κλάδου η εταιρεία θα περάσει σε κερδοφορία στα αμέσως επόμενα χρόνια.

5.7 Προοπτικές μετά την Εισφορά του Κλάδου

Τάσεις Κλάδου

Η πορεία των τιμών των βασικών μετάλλων στο Χρηματιστήριο Μετάλλων του Λονδίνου (LME) κατά την διάρκεια του 2005 υπήρξε αναμενόμενη, καθώς επιβεβαιώνει την ισχυρή φάση ανόδου εντός του τρέχοντος οικονομικού κύκλου. Οι τιμές όλων των μετάλλων, με εξαίρεση τον κασσίτερο, αυξάνονται σημαντικά και σε μέσα επίπεδα κυμαίνονται από +5,5% έως +31,8%, ενώ και ο σχετικός δείκτης (LMEΧ) μεταβάλλεται θετικά κατά 17,06%.

Η συνολική ζήτηση μετάλλων αυξάνεται κατά 2,0-2,5% (έναντι 7% το 2004) με μέση παγκόσμια ανάπτυξη στο 4,6%, ενώ η παραγωγή παραμένει περίπου σταθερή στο 4,5% αλλά με σημαντικές κατά περίπτωση διαφοροποιήσεις. Οι αιτίες της μικρότερης σε σχέση με το 2004 αύξησης της ζήτησης και πρέπει να αποδοθούν όχι μόνο στην υποκατάσταση από άλλα βιομηχανικά υλικά και στην εκτεταμένη χρήση scrap, αλλά στο γεγονός ότι η μάλλον σταθερή κατανάλωση δεν περνάει εξολοκλήρου σε επίπεδο πραγματικής ζήτησης καθώς τα αποθέματα που έχουν συσσωρευτεί από προηγούμενα χρόνια διοχετεύονται μαζικά στην αγορά. Σ' αυτό συμβάλλουν τόσο τα υψηλά επίπεδα τιμών όσο και τα προβλήματα της παραγωγής που κατά περίπτωση δυσκολεύουν την δημιουργία των απαραίτητων εξισορροπητικών συνθηκών.

Επιπλέον, η συνεχής αύξηση των επενδύσεων σε δείκτες και χρηματιστηριακά προϊόντα μετάλλων, κυρίως από διαχειριστές μακροπρόθεσμων κεφαλαίων αλλά και από επενδυτές που αναζητούν μεγαλύτερες αποδόσεις σε σχέση με παραδοσιακά προϊόντα, επιτείνει τεχνητά την ζήτηση και δημιουργεί συνθήκες αυτοτροφοδοτούμενης ανόδου καθώς τα σχετικά κέρδη τουλάχιστον κατά την τελευταία διετία είναι τεράστια.

Από άποψη σχετικών αποδόσεων, τα δύο δεικτοβαρή μέταλλα χαλκός και αλουμίνιο κινούνται θετικά, αλλά με διαφορετικούς ρυθμούς (+28,4% και 10,6% αντίστοιχα), ενώ την καλύτερη μέση απόδοση επιτυγχάνει ο ψευδάργυρος (+31,8%).

Στοιχεία Κλάδου

Ψευδάργυρος

Ο ψευδάργυρος για δεύτερη συνεχή χρονιά ακολουθεί εκπληκτική πορεία επιτυγχάνοντας μάλιστα την μεγαλύτερη μέση απόδοση (+31,8%) απ' όλα τα μέταλλα. Από πλευράς ζήτησης, η αύξηση είναι μεν αναιμική (+1,1% παγκ., -3,62% Δυτ. κόσμος) σε σχέση με την αλματώδη του 2004 (+8,23% παγκ., +4,3% Δυτ. κόσμος), παραμένει όμως αρκετή ώστε τουλάχιστον να συντηρεί την ανοδική τάση που από το προηγούμενο έτος έχει διαμορφωθεί. Ιδιαίτερα, θα πρέπει να ληφθεί υπόψη ότι η ζήτηση στην Κίνα (25 % της παγκόσμιας ζήτησης) διατηρείται για μία ακόμη χρονιά σε πολύ υψηλά επίπεδα (+ 15%), η πτώση στις βιομηχανικές χώρες (-3,62%) οφείλεται κυρίως στην εξάντληση των όποιων αποθεμάτων (κυρίως στις Η.Π.Α.) και ο μεγαλύτερος τελικός χρήστης του μετάλλου (βιομηχανία γαλβανοποίησης) δεν δείχνει κανένα σημάδι υποχώρησης καθ' όλη την διάρκεια των τελευταίων δύο ετών.

Η πλευρά της προσφοράς, σε επίπεδο παραγωγής στην μεταλλουργία, είναι αυτή που από μια πρώτη ματιά ασκεί την μεγαλύτερη επιρροή στην τιμή καθώς η πτώση της (-0,39% παγκ., -2,05% Δυτ. κόσμος) συνοδεύεται από εκούσιες και ακούσιες διακοπές παραγωγής και περιορισμό ετήσιων στόχων. Αυτό από μόνο του, πέρα από μια βραχυπρόθεσμη σχετική νευρική κατάσταση, δεν θα μπορούσε να διαμορφώσει τάση και προσδοκίες καθώς και η παραγωγική δυνατότητα διατηρείται τουλάχιστον σταθερή και το ποσοστό εντατικοποίησης δεν θεωρείται ιδιαίτερα υψηλό (92%-93%). Η πραγματική αιτία μάλλον έχει να κάνει με την διαμορφωθείσα κατάσταση στο επίπεδο εξόρυξης και τις συνεπαγόμενες προσδοκίες. Η παραγωγή μεταλλεύματος αυξάνεται (+2,21% παγκ. -2,37% Δυτ. κόσμος) σε σχέση με το 2004 σε συνάρτηση βέβαια με την αυξανόμενη δαπάνη εξόρυξης που επιτρέπει η άνοδος της τιμής. Η απουσία όμως σημαντικών επενδύσεων σε νέα ορυχεία και η προφανής απουσία νεοεισερχόμενου μεταλλεύματος μέχρι τουλάχιστον το 2ο εξάμηνο του 2007 προιδέαζει για την στενότητα σε επίπεδο πρωτογενούς εισροής στην μεταλλουργία.

Το αποτέλεσμα στην παραγωγή τελικού προϊόντος είναι εμφανές τόσο σε επίπεδο αυξανόμενου ελλείμματος κατά το 2005 (300-450 χιλ. τόνοι) όσο και στο επίπεδο των καταγεγραμμένων αποθεμάτων (μόλις 800 χιλ. τόνοι) τα οποία ακολουθούν με ταχύτερο ρυθμό την φθίνουσα, ήδη από το 2004 (-230 χιλ.), πορεία.

Η μέση τιμή έτους διαμορφώνεται στα \$1.381,55/τόν., η τιμή κλεισίματος έτους στα \$1.915,00/τόν., οι μεταβολές των μέσων όρων των τιμών του κάθε τριμήνου σε σχέση με το προηγούμενο του είναι 18,2% το 1ο τρίμ., -3,3% το 2ο τρίμ. 1,9% το 3ο τρίμ. και 26,5% το 4ο τρίμ, ενώ το εύρος διακύμανσης είναι \$1.915,00-\$1.165,00.

Μόλυβδος

Η τιμή του μολυβιού διατηρεί την θετική του πορεία (+9,8%) και το 2005 μετά την ξέφρενη κούρσα του κατά το προηγούμενο έτος (+72,3%). Η ζήτηση, αν και ελαφρώς εξασθενημένη παραμένει σε αρκετά καλό επίπεδο (+5,5% παγκ. -0,66% Δυτ. κόσμος) εκμεταλλευόμενη κυρίως τον εποχικό της χαρακτήρα (βιομηχανικές μπαταρίες και συνεπαγόμενη εξάρτηση και από καιρικές συνθήκες) αλλά και την αλματώδη ανάπτυξη του μεταφορικού τομέα σε Κίνα και Ινδία. Η μικρή πτώση στις βιομηχανικές χώρες αποδίδεται εν μέρει σε μια τάση εξάντλησης των αποθεμάτων αλλά και στις αυστηρότερες προδιαγραφές προϊόντων που για περιβαλλοντικούς λόγους τίθενται σε ισχύ τα τελευταία χρόνια.

Όσον αφορά την πλευρά της προσφοράς, αυτή μεταβάλλεται θετικά με ταχύτερους σε σχέση με το 2004 ρυθμούς τόσο σε επίπεδο εξόρυξης (+5,62% παγκ., +7,02% Δυτ. κόσμος) όσο και σε επίπεδο τελικού προϊόντος (+8,77% παγκ. +3,28% Δυτ. κόσμος). Με ηγέτη της ανάπτυξης για το 2005 σε επίπεδο παραγωγής την Κίνα (30% παγκοσμίως) και εξόρυξης την Αυστραλία (νέο εκμετάλλευση δυναμικότητας 100 χιλ. τόνων), το αποτέλεσμα του ελλείμματος στο τελικό ισοζύγιο (65-70 χιλ.), μετά και την πώληση περίπου 30 χιλ. τόνων

στρατηγικών αποθεμάτων, εξισορροπεί κάπως την εικόνα της αγοράς συγκριτικά με το ιδιαίτερα υψηλό του 2004 (300 χιλ. τόνοι).

Όμως το αποτέλεσμα αυτό δεν γίνεται εμφανές σε επίπεδο καταγεγραμμένων αποθεμάτων (περίπου 310 χιλ.) καθώς αυτά αυξάνονται ελαφρώς (10-20 χιλ.) σε σχέση με το προηγούμενο έτος. Αν και από άποψη επιπέδου αυτά παραμένουν κοντά σε ιστορικά χαμηλά, δεν θα έπρεπε να υποεκτιμηθεί το γεγονός ότι για άλλη μια φορά ένας σημαντικός αριθμός μη καταγεγραμμένων αποθεμάτων στρεβλώνει την εικόνα της αγοράς προσθέτοντας έναν επιπλέον αστάθμητο παράγοντα στην διαμόρφωση των τιμών.

Η μέση τιμή έτους διαμορφώνεται στα \$ 975,65/τόν., η τιμή κλεισίματος έτους στα \$1.100,00/τόν., οι μεταβολές των μέσων όρων των τιμών του κάθε τριμήνου σε σχέση με το προηγούμενό του είναι 2,1% το 1ο τρίμ. 0,8% το 2ο τρίμ. - 9,6% το 3ο τρίμ. και 17,7% το 4ο τρίμ., ενώ το εύρος διακύμανσης είναι \$1.155,50-\$824,00.

Προοπτικές

Μετά την εισφορά του κλάδου η εταιρεία "ΘΟΡΙΚΗ Α.Ε.Β.Ε" (πρώην "ΓΕΝΙΚΗ ΣΙΔΗΡΕΜΠΟΡΙΚΗ Α.Ε.") θα συνεχίσει να δραστηριοποιείται στην αγορά των μετάλλων ψευδαργύρου και μολύβδου καθώς και στα χαλυβουργικά κατέχοντας πλέον ηγετική θέση στον εν λόγω κλάδο.

Σχετικώς με τα μέταλλα ψευδάργυρο και μολύβδο, η δραστηριότητα της εταιρείας θα συνίσταται στην αγορά των πρώτων υλών και στην επεξεργασία τους στο εργοστάσιο της θυγατρικής εταιρείας SOMETRA, που βρίσκεται στη Ρουμανία, προς παραγωγή ψευδαργύρου, μολύβδου και διαφόρων κραμάτων. Τα παραγόμενα προϊόντα η εταιρεία τα εμπορεύεται στην Ρουμανική (μέσω της SOMETRA) και Ευρωπαϊκή αγορά.

Η μακρόχρονη εμπειρία της εταιρείας στη αγορά πρώτων υλών θα αξιοποιηθεί προς όφελος και άλλων εταιρειών του Ομίλου. Έτσι η εταιρεία "ΘΟΡΙΚΗ Α.Ε.Β.Ε" (πρώην "ΓΕΝΙΚΗ ΣΙΔΗΡΕΜΠΟΡΙΚΗ Α.Ε.Β.Ε.") θα αναλάβει την αγορά διαφόρων πρώτων υλών που προορίζονται για εταιρείες του Ομίλου.

ΠΑΡΑΡΤΗΜΑΤΑ

1. Ενδιάμεσες συνοπτικές οικονομικές καταστάσεις «ΜΥΤΙΛΗΝΑΙΟΣ ΑΝΩΝΥΜΗ ΕΤΑΙΡΕΙΑ - ΟΜΙΛΟΣ ΕΠΙΧΕΙΡΗΣΕΩΝ» 30.6.2006.
2. Ισολογισμοί «ΜΥΤΙΛΗΝΑΙΟΣ ΑΝΩΝΥΜΗ ΕΤΑΙΡΕΙΑ Α.Ε.» 2003 – 2005
3. Ισολογισμοί «ΜΥΤΙΛΗΝΑΙΟΣ ΑΝΩΝΥΜΗ ΕΤΑΙΡΕΙΑ - ΟΜΙΛΟΣ ΕΠΙΧΕΙΡΗΣΕΩΝ» 2003 – 2005
4. Ισολογισμοί «ΘΟΡΙΚΗ Α.Ε.Β.Ε» (πρώην ΓΕΝΙΚΗ ΣΙΔΗΡΕΜΠΟΡΙΚΗ Α.Ε.) 2003 – 2005

ΜΥΤΙΛΗΝΑΙΟΣ Α.Ε.

ΟΜΙΛΟΣ ΕΠΙΧΕΙΡΗΣΕΩΝ

ΑΡ.Μ.Α.Ε.23103/06/Β/90/26

Παράρτηρου 5-7 Μαρούσι

Τα παρακάτω στοιχεία και πληροφορίες στατούνται σε μία γενική ενημέρωση για την οικονομική κατάσταση και τα αποτελέσματα της ΜΥΤΙΛΗΝΑΙΟΣ Α.Ε. και του ΟΜΙΛΟΥ ΕΠΙΧΕΙΡΗΣΕΩΝ ΜΥΤΙΛΗΝΑΙΟΣ Α.Ε. Συνιστάμε, επομένως, στον αναγνώστη, πριν προβεί σε οποιαδήποτε είδους επενδυτική επιλογή ή άλλη συναλλαγή με την Εταιρία, να ανατρέξει στην διεύθυνση διαδικτύου της www.myltilineos.gr όπου αναρτώνται οι περιοδικές οικονομικές καταστάσεις που προβλέπουν τα Διεθνή Λογιστικά Πρότυπα καθώς και η έκθεση επισκόπησης του ορκωτού ελεγκτή λογιστή όποτε αυτή απαιτείται.

Ο Ορκωτός ελεγκτής: Καζής Βασίλης, Ελεγκτική εταιρεία: Grant Thornton, Τύπος έκθεσης επισκόπησης: Με σύμφωνη γνώμη.

ΣΤΟΙΧΕΙΑ ΙΣΟΛΟΓΙΣΜΟΥ	Ποσό εκφρασμένα σε χιλιάδες Ευρώ				ΣΤΟΙΧΕΙΑ ΚΑΤΑΣΤΑΣΗΣ ΑΠΟΤΕΛΕΣΜΑΤΩΝ ΠΕΡΙΟΔΟΥ	Ποσό εκφρασμένα σε χιλιάδες Ευρώ							
	Ο ΟΜΙΛΟΣ		Η ΕΤΑΙΡΕΙΑ			Ο ΟΜΙΛΟΣ		Η ΕΤΑΙΡΕΙΑ					
	30/06/2006	31/12/2005	30/06/2006	31/12/2005		1/1-30/6/2006	1/1-30/6/2005	1/4-30/6/2006	1/1-30/6/2005	1/1-30/6/2005	1/4-30/6/2005	1/4-30/6/2005	
ΕΝΕΡΓΗΤΙΚΟ					Κύκλος εργασιών	453.295	368.763	249.845	180.622	135.046	68.418	94.479	29.833
Πόσιμα στοιχεία Ενεργητικού	731.132	633.567	304.556	253.620	Μικτά κέρδη (Ζημιές)	113.374	85.924	62.921	45.323	17.047	6.203	12.178	1.413
Αποθέματα	157.678	154.348	1.622	666	Κέρδη / (Ζημιές) προ φόρων, χρηματοοικονομικών και επενδυτικών αποτελεσμάτων	92.026	72.200	53.355	37.505	7.679	1.300	8.557	(1.541)
Αποθέματα από πωλήσεις	231.495	219.846	112.603	100.555	Κέρδη / (Ζημιές) προ φόρων, χρηματοοικονομικών επενδυτικών αποτελεσμάτων και αποσβέσεων	102.435	82.260	58.607	42.578	7.839	1.461	8.636	(1.458)
Λοιπά στοιχεία ενεργητικού	121.584	167.678	23.749	29.043	Κέρδη από απόκτηση εταιριών	19.241	136.960	79	9.755	-	-	-	-
ΣΥΝΟΛΟ ΕΝΕΡΓΗΤΙΚΟΥ	1.241.889	1.175.439	442.530	383.884	Κέρδη / (Ζημιές) προ φόρων	141.349	215.479	54.531	53.283	62.855	19.793	28.302	18.408
ΠΑΘΗΤΙΚΟ					Μείον φόροι	(26.935)	(25.022)	(11.599)	(11.502)	(6.436)	(82)	(4.461)	963
Μακροπρόθεσμες υποχρεώσεις	181.253	165.999	58.954	62.106	Κέρδη / (Ζημιές) μετά από φόρους	114.414	190.457	42.932	41.781	56.419	19.711	23.841	19.371
Βραχυπρόθεσμες προεπιχρεώσεις	76.005	76.178	47.364	55.266	Καταμένοντα σε:								
Λοιπές βραχυπρόθεσμες υποχρεώσεις	216.287	225.428	59.192	30.293	Μεταβολές Εταιρίας	87.220	170.175	27.906	28.313	56.419	19.711	23.841	19.371
Σύνολο υποχρεώσεων (α)	473.545	467.605	165.070	147.635	Αποτελέσματα Μεταφορών	27.194	20.282	15.026	13.468	-	-	-	-
Μεταβολές Κεφαλαίων	24.312	24.312	24.312	24.312	Κέρδη μετά από φόρους ανά Μετοχή (σε Ευρώ / μετοχή)	2,15	4,20	0,69	0,70	1,39	0,49	0,59	0,48
Λοιπά στοιχεία καθαρίσθης μετόχων εταιριών	427.653	365.128	252.148	211.937									
Σύνολο Καθαρίσθης Μετόχων Εταιρίας (β)	451.965	389.440	276.460	236.249									
Διακρίματα Μετοχολογίας (γ)	316.979	318.394	-	-									
Σύνολο Καθαρίσθης Θέσης (δ)	768.344	707.834	276.460	236.249									
ΣΥΝΟΛΟ ΠΑΘΗΤΙΚΟΥ (α) + (β)	1.241.889	1.175.439	442.530	383.884									

ΠΡΟΣΘΕΤΑ ΣΤΟΙΧΕΙΑ ΚΑΙ ΠΛΗΡΟΦΟΡΙΕΣ

1. Δομή του Όμιλου - Οι Εταιρείες του Όμιλου με τις αντίστοιχες διευθυντικές τους, τα ποσοστά συμμετοχής και τις ανελεγκτικές φορολογικές χρήσεις, που περιλαμβάνονται στις ενοποιημένες οικονομικές καταστάσεις, είναι:

Εταιρεία	Ανελεγκτικές φορολογικές χρήσεις	Ισοδύναμα % Συμμετοχής
ΜΥΤΙΛΗΝΑΙΟΣ Α.Ε., Μαρούσι Αττικής - Μητρική	2005	100,00%
ΜΕΤΑΛΛΙΚΑ ΚΑΤΑΚΕΥΑΙ ΕΛΛΑΔΟΣ Α.Ε. "ΜΕΤΚΑ", Ν. Ηράκλειο Αττικής	2005	53,11%
ΕΛΛΗΝΙΚΗ ΒΙΟΜΗΧΑΝΙΑ ΧΑΛΥΒΑΟΣ Α.Ε. (SERVISTEEL), Βόλος	2003-2005	53,11%
Ε.Κ.Μ.Ε. Α.Ε., Δήμος Εκδήλου Θεσσαλονίκης	2001-2005	21,24%
RODAX Α.Τ.Ε.Ε. Ν. Ηράκλειο Αττικής	2001-2005	53,11%
ΕΛΕΜΚΑ Α.Ε. Ν. Ηράκλειο Αττικής	1999-2005	44,35%
ΑΛΟΥΜΙΝΙΟ ΤΗΣ ΕΛΛΑΔΟΣ Β.Ε.Α.Ε., Αθήνα	2004-2005	47,07%
ΔΕΛΦΟΙ ΔΙΣΤΟΜΟΝ Α.Μ.Ε., Αθήνα	2005	87,96%
ΕΛΛΗΝΙΚΗ ΒΙΟΜΗΧΑΝΙΑ ΟΧΗΜΑΤΩΝ Α.Β.Ε. "ΕΛΒΟ", Θεσσαλονίκη	2004-2005	43,00%
SOMETRA S.A., SIBIU Ρουμανίας	2004-2005	87,96%
MΥΤΙΛΙΝΕΟΣ FINANCE S.A., Luxembourg	-	99,97%
STANMED TRADING LTD., Κύπρος	2004-2005	99,97%
MΥΤΙΛΙΝΕΟΣ BELGRADE D.O.O., Σερβία	1999-2005	99,97%
MΥΚΕΤ INTERNATIONAL SCORIE, Π.Γ.Δ.Μ.	1999-2005	99,97%
ROD TRADING, Νήσοι Guernsey	-	99,97%
ΚΟΙΝΩΠΡΑΞΙΑ ΑΝΩΤΕΡΩΝ ΒΙΟΜΗΧΑΝΙΩΝ ΜΥΤΙΛΗΝΑΙΟΣ & ΣΙΑ, Μαρούσι Αττικής	2003-2005	100,00%
ΜΥΤΙΛΗΝΑΙΟΣ ΠΑΡΑΓΩΓΗ & ΕΜΠΟΡΙΟ ΗΛΕΚΤΡΙΚΗΣ ΕΝΕΡΓΕΙΑΣ Α.Ε., Μαρούσι Αττικής	2001-2005	100,00%
ΒΙΟΜΗΧΑΝΙΚΕΣ ΕΦΑΡΜΟΓΕΣ ΕΡΥΣΣΑΣ "ΒΕΑΤ", Χαλκίδα Αττικής	2003-2005	35,00%
ΓΕΝΙΚΗ ΣΙΑΡΟΜΕΤΑΛΛΙΚΗ Α.Ε., Μαρούσι Αττικής	2003-2005	50,00%
HELLENIC COPPER MINES LTD., Κύπρος	2003-2005	39,16%
ΓΕΝΙΚΗ ΒΙΟΜΗΧΑΝΙΚΗ Α.Ε. ΑΜΥΓΝΗΤΙΚΟΥ ΥΑΛΙΝΟΥ, Μαρούσι	2003-2005	80,00%
ΜΥΤΙΛΗΝΑΙΟΣ ΑΙΟΛΙΚΗ ΕΝΕΡΓΕΙΑΚΗ ΕΛΛΑΔΟΣ Α.Ε., Μαρούσι Αττικής	2001-2005	80,20%
ΑΙΟΛΙΚΗ ΑΝΑΡΟΥ ΤΣΙΡΟΒΛΙΔΙ Α.Ε., Μαρούσι Αττικής	2003-2005	80,20%
ΑΙΟΛΙΚΗ ΝΕΑΠΟΛΙΣ Α.Ε., Μαρούσι Αττικής	2003-2005	80,20%
ΑΙΟΛΙΚΗ ΕΥΒΟΙΑΣ ΠΥΡΓΟΣ Α.Ε., Μαρούσι Αττικής	2003-2005	80,20%
ΑΙΟΛΙΚΗ ΕΥΒΟΙΑΣ ΠΟΥΝΤΑ Α.Ε., Μαρούσι Αττικής	2003-2005	80,20%
ΑΙΟΛΙΚΗ ΕΥΒΟΙΑΣ ΧΕΛΩΝΑ Α.Ε., Μαρούσι Αττικής	2003-2005	80,20%
ΑΙΟΛΙΚΗ ΑΝΑΡΟΥ ΡΑΧΗ ΉΡΑΚΛΕΙΑ Α.Ε., Μαρούσι Αττικής	2003-2005	80,20%
ΑΙΟΛΙΚΗ ΠΑΤΑΚΟΥ Α.Ε., Μαρούσι Αττικής	2003-2005	80,20%
ΑΙΟΛΙΚΗ ΣΑΜΟΣΡΑΚΗΣ Α.Ε., Μαρούσι Αττικής	2003-2005	80,20%
ΑΙΟΛΙΚΗ ΕΥΒΟΙΑΣ ΔΙΑΦΟΡΤΗΣ Α.Ε., Μαρούσι Αττικής	2003-2005	80,20%
ΑΙΟΛΙΚΗ ΣΙΑΡΟΚΑΣΤΡΟΥ Α.Ε., Μαρούσι Αττικής	2003-2005	80,20%
ΓΕΝΙΚΗ ΣΙΑΡΟΜΕΤΑΛΛΙΚΗ Α.Ε. Ν. Ηράκλειο Αττικής	2003-2005	100,00%
ΕΛΛΗΝΙΚΗ ΦΩΤΟΒΟΛΤΑΪΚΗ Α.Ε., Μαρούσι Αττικής	1n Χρίστο	100,00%
ΔΕΛΤΑ ΜΗΧΑΝΟΛΟΓΙΚΕΣ ΕΞΟΠΛΙΣΜΟΣ ΚΑΙ ΟΔΟΧΗΡΩΜΕΝΑ ΕΡΓΑ Α.Ε., Μοσχάτο Αττικής	2003-2005	44,62%
ΟΙΚΟΔΟΜΙΚΗ ΕΝΕΡΓΕΙΑΚΗ ΜΥΗΣ ΘΕΡΜΟΡΕΜΑ Α.Ε., Μοσχάτο Αττικής	2003-2005	17,85%
ΟΙΚΟΔΟΜΙΚΗ ΕΝΕΡΓΕΙΑΚΗ ΜΥΗΣ ΚΑΤΑΝΟΤΙΚΟ ΑΕ, Μοσχάτο Αττικής	2003-2005	42,21%
ΟΙΚΟΔΟΜΙΚΗ ΕΝΕΡΓΕΙΑΚΗ ΜΥΗΣ ΠΑΡΑΓΩΓΗ & ΠΩΛΗΣΗΣ ΗΛΕΚΤΡΙΚΗΣ ΕΝΕΡΓΕΙΑΣ ΠΟΥΤΚΑΛΙΑ ΑΕ, Μοσχάτο Αττικής	2003-2005	42,44%
DELTA PROJECT CONSTRUCT SRL, Βουκουρέστι Ρουμανίας	2005	42,39%
ΟΙΚΟΔΟΜΙΚΗ ΕΝΕΡΓΕΙΑΚΗ ΜΥΗΣ ΠΑΡΑΓΩΓΗ & ΠΩΛΗΣΗΣ ΗΛΕΚΤΡΙΚΗΣ ΕΝΕΡΓΕΙΑΣ ΚΑΛΟΜΟΙΡΑ ΑΕ, Μοσχάτο Αττικής	2003-2005	8,92%
ΔΕΛΤΑ ΕΝΕΡΓΕΙΑΚΗ ΑΝΩΝΥΜΗ ΕΤΑΙΡΕΙΑ ΑΝΑΝΕΩΣΙΜΩΝ ΠΗΓΩΝ ΕΝΕΡΓΕΙΑΣ ΣΥΜΜΕΤΟΧΩΝ ΚΑΙ ΕΜΠΟΡΙΟΥ, Μοσχάτο Αττικής	2003-2005	40,16%
ΦΟΙΒΟΣ ΕΝΕΡΓΕΙΑΚΗ ΑΒΕΕ, Αμυγδαλέα Φθιώτιδας	2002-2005	40,16%
ΥΠΟΧΡΟΣΤΟ ΑΝΩΝΥΜΗ ΕΤΑΙΡΕΙΑ ΑΝΑΝΕΩΣΙΜΩΝ ΠΗΓΩΝ ΕΝΕΡΓΕΙΑΣ ΣΥΜΜΕΤΟΧΩΝ ΚΑΙ ΕΜΠΟΡΙΟΥ, Μοσχάτο Αττικής	2004-2005	40,16%
ΥΠΟΗΛΕΚΤΡΙΚΟΣ ΣΤΑΘΜΟΣ ΠΕΠΙΝΙΑΣ ΑΝΩΝΥΜΗ ΕΤΑΙΡΕΙΑ ΑΝΑΝΕΩΣΙΜΩΝ ΠΗΓΩΝ ΕΝΕΡΓΕΙΑΣ ΚΑΙ ΕΜΠΟΡΙΟΥ, Μοσχάτο Αττικής	2004-2005	24,10%
ΦΩΤΟΒΟΛΤΑΪΚΗ ΑΒΕΕ, Μοσχάτο Αττικής	2003-2005	14,06%
ΥΔΡΑ ΕΝΕΡΓΕΙΑΚΗ ΑΝΩΝΥΜΗ ΕΤΑΙΡΕΙΑ ΑΝΑΝΕΩΣΙΜΩΝ ΠΗΓΩΝ ΕΝΕΡΓΕΙΑΣ ΣΥΜΜΕΤΟΧΩΝ ΚΑΙ ΕΜΠΟΡΙΟΥ, Μοσχάτο Αττικής	2005	40,16%
ΑΙΟΛΙΚΗ ΜΑΡΙΝΤΟΥ ΦΩΤΟΒΟΛΤΑΪΚΗ ΑΝΩΝΥΜΗ ΒΙΟΜΗΧΑΝΙΚΗ ΕΤΑΙΡΕΙΑ ΠΑΡΑΓΩΓΗΣ ΕΝΕΡΓΕΙΑΣ ΚΑΙ ΕΜΠΟΡΙΟΥ, Μοσχάτο Αττικής	2003-2005	24,10%
ΑΡΓΥΡΗ ΕΝΕΡΓΕΙΑΚΗ Α.Ε., Μοσχάτο Αττικής	2003-2005	40,16%
ΕΚΜΕΤΑΛΛΕΥΣΗ ΥΔΑΤΙΝΟΥ ΔΥΝΑΜΙΚΟΥ Α.Ε. (ΕΝ.ΔΥ. ΑΕ), Μοσχάτο Αττικής	2003-2005	40,16%
ΦΩΤΕΙΝΟΣ ΘΙΑΣΕΜΑΧΟΣ Α.Ε., Μοσχάτο Αττικής	2003-2005	40,16%
ΘΕΣΣΑΛΙΚΗ ΕΝΕΡΓΕΙΑΚΗ Α.Ε., Μοσχάτο Αττικής	2002-2005	40,16%
ΕΝΕΡΓΕΙΑΚΗ ΤΕΧΝΙΚΗ ΑΝΑΠΤΥΞΙΑΚΗ ΔΥΤΙΚΗΣ ΕΛΛΑΔΟΣ Α.Ε. (ΕΤΑΔΕ Α.Ε.), Αγρίνιο Αιτωλοακαρνανίας	1999-2005	40,16%
ΙΩΝΙΑ ΕΝΕΡΓΕΙΑΚΗ ΑΝΩΝΥΜΗ ΕΤΑΙΡΕΙΑ ΑΝΑΝΕΩΣΙΜΩΝ ΠΗΓΩΝ ΕΝΕΡΓΕΙΑΣ ΣΥΜΜΕΤΟΧΩΝ ΚΑΙ ΕΜΠΟΡΙΟΥ, Μοσχάτο Αττικής	1n Χρίστο	21,87%
ΕΛΕΚΤΡΟΝΒΑΤ Α.Ε., Αθήνα Αττικής	1n Χρίστο	4,46%
BUSINESS ENERGY Α.Ε., Άρδη Αττικής	1n Χρίστο	11,11%

Σημειώσεις

1. **Αρχική Συμμετοχή - Πρώτη Ενοποίηση**
 2. **Συμμετοχή σε Άμεση Συμμετοχή, Μέθοδος Ενοποίησης, Καθαρή Θέση**
 3. **Έμμεση Συμμετοχή**
 4. **Μέθοδος Ενοποίησης, Οριζόντια Ενοποίηση (ισοκλήρωση με τον Όμιλο)**
 5. Με την απόφαση του Δ.Σ. της εταιρείας, της 26/6/2006 ανακηρύχθηκε η απόκτηση του κλάδου των αδερφικών και μη αδερφικών μετόχων και η εφορρά του στην αποκλειστική του να αποκτά από εταιρεία ΓΕΝΙΚΗ ΣΙΑΡΟΜΕΤΑΛΛΙΚΗ ΑΒΕΕ.
 6. Κατά τη διάρκεια της προαναφερθέντος περιόδου η μητρική εταιρεία «ΜΥΤΙΛΗΝΑΙΟΣ Α.Ε.» - Όμιλος Επικυρώσεων» προέβη σε επίκληση ενοποίησης ποσοστού 6,44% της θυγατρικής της εταιρείας ΑΛΟΥΜΙΝΙΟΝ ΤΗΣ ΕΛΛΑΔΟΣ Β.Ε.Α.Ε. Από την εγγραφή προέκυψε κέρδος ποσού € 19.16 εκατ., το οποίο είναι προσωρινά κέρδη που ενοποιούνται κέρδη προ φόρων και καταρτίζεται στο κέρδος «Κέρδη από απόκτηση εταιριών». Την ίδια περίοδο η μητρική εταιρεία «ΜΥΤΙΛΗΝΑΙΟΣ Α.Ε.» Όμιλος Επικυρώσεων» προέβη σε μεταβίβαση ποσοστού 5,40% της θυγατρικής της εταιρείας ΑΛΟΥΜΙΝΙΟΝ ΤΗΣ ΕΛΛΑΔΟΣ Β.Ε.Α.Ε. η οποία εγγραφήθηκε στις 16/05/2006 σε ποσοστό 100%. Στις προαναφερθείσες εταιρείες η ΜΥΤΙΛΗΝΑΙΟΣ Α.Ε. σκεπεί έλεγχο.
 7. Έκον τραπεζοί οι Βασικές Λογιστικές Αρχές του Ισολογισμού της 31.12.2005.
 8. Επί των λογισμών οι ακριβείς της εταιρείας δεν υφίστανται εμπράγματα βάρη, ενώ επί του Όμιλου υφίστανται εμπράγματα βάρη ύψους € 2,3 εκατ.
 9. Στον λογαριασμό "Λοιπά στοιχεία ενεργητικού" της μητρικής και του Όμιλου περιλαμβάνονται απαιτήσεις από τον Οργανισμό Ασφάλισης Εξογαγμένων Πατάσεων (ΟΑΕΠ) ύψους € 14.509.364. Κατά την Αγωγή της Εταιρείας εκδόθηκε η υπ' αριθμ. ΕΑ 6619/2004 απόφαση του Εφετείου Αθηνών, με την οποία αναγνωρίστηκε ότι ο ΟΑΕΠ υποχρεώθηκε να καταβάλει στην εταιρεία το ποσό των € 16.069.095,48 με τον νόμιμο τόκο υπερμερειακής μέχρι εξοφλήσεως και εξοφλήσεως αντίστοιχων εγγυητικών επιστολών τραπεζών. Δεν υπάρχουν λοιπές επίδικες ή υπό δικαστήρια διαφορές δικαστικών ή διαιτητικών οργάνων που να έχουν ουσιαστική επίπτωση στην οικονομική κατάσταση ή λειτουργία της Εταιρείας και του Όμιλου.
 10. Ο αριθμός αποσπασμένου προσωπικού στον Όμιλο και στην εταιρεία είναι:

ΣΤΟΙΧΕΙΑ ΚΑΤΑΣΤΑΣΗΣ ΤΑΜΕΙΑΚΩΝ ΡΟΩΝ	Ποσό εκφρασμένα σε χιλιάδες Ευρώ			
	Ο ΟΜΙΛΟΣ		Η ΕΤΑΙΡΕΙΑ	
	1/1-30/6/2006	1/1-30/6/2005	1/1-30/6/2006	1/1-30/6/2005
Λειτουργικές δραστηριότητες				
Κέρδη προ φόρων	141.349	215.479	62.855	19.794
Πόσιμα / Μείον προσαρμογές για:				
Αποσβέσεις	10.459	10.159	159	161
Προβλέψεις	1.647	61	-	-
Συναλλαγματικές διαφορές	912	8.668	(490)	8.323
Αποτελέσματα (έσοδα, έξοδα, κέρδη και ζημιές) επενδυτικές δραστηριότητες	(52.600)	(172.749)	(56.503)	(27.085)
Χρεωστικοί τόκοι και συναφή έξοδα	4.637	4.904	3.623	4.291
Πόσιμα / μέιν προσαρμογές για μεταβολές λογαριασμών κεφαλαίου κίνησης ή που απεκτινούνται με τις λειτουργικές δραστηριότητες:				
Μείωση / αύξηση αποθεμάτων	(37.672)	(75.003)	(955)	553
Μείωση / αύξηση απαιτήσεων	(30.969)	(3.890)	(13.794)	(17.704)
(Μείωση) / αύξηση υποχρεώσεων (πλην τραπεζικών)	38.213	2.510	27.861	(16.018)
(Αύξηση) / μείωση λοιπών λογαριασμών κυκλοφορούντων ενεργητικού	(1.159)	22.757	-	8.849
Μείον:				
Χρεωστικοί τόκοι και συναφή έξοδα καταβλητέα	(4.466)	(5.280)	(3.623)	(4.291)
Καταβλητέα φόροι	(28.970)	(18.531)	(5.878)	-
Σύνολο εισροών / (εκροών) από λειτουργικές δραστηριότητες (α)	41.383	(10.915)	13.705	(23.127)
Επενδυτικές δραστηριότητες				
Απόκτηση θυγατρικών, συγγενικών, κοινοπραξιών και λοιπών επενδυσιών	1.575	30.944	(17.681)	(27.376)
Αγορά ενοσώματων και άλλων πάγιων περιουσιακών στοιχείων	(15.182)	(14.515)	(51)	-
Εισπράξεις από πωλήσεις ενοσώματων και άλλων πάγιων	196	279	13	14
Πωλήσεις χρηματοοικονομικών περιουσιακών στοιχείων διαθεσίμων προς πώληση	5.428	12.536	3.058	-
Τόκοι εισπραχθέντες	2.172	1.475	927	-
Εισπράξεις χορηγηθέντων δανείων συνδεδεμένων μερών	-	90	385	-
Μερίσματα εισπραχθέντα	-	16.783	20.299	16.775
Σύνολο εισροών / (εκροών) από επενδυτικές δραστηριότητες (β)	(5.811)	47.492	6.950	(55.587)
Χρηματοδοτικές δραστηριότητες				
Εισπράξεις από αύξηση Μετοχικού Κεφαλαίου	-	2.479	-	-
Εισπράξεις από εκδόσεις / αναληφθέντα δάνεια	22.474	17.768	37.766	4.609
Εξοφλήσεις δανείων	(8.728)	(12.221)	(8.728)	(10.781)
Πληρωμές κεφαλαίων χρηματοδοτικών μισθώσεων	(16)	-	-	-
Μερίσματα πληρωθέντα	(36.540)	(8.104)	(16.165)	(8.104)
Σύνολο εισροών / (εκροών) από χρηματοδοτικές δραστηριότητες (γ)	(22.810)	(78)	12.873	(14.276)
Καθαρή αύξηση / (μείωση) στα ταμειακά διαθέσιμα και ισοδύναμα περιόδου (α) + (β) + (γ)	12.762	36.499	33.528	(82.990)
Ταμειακά διαθέσιμα και ισοδύναμα έναρξης περιόδου	(12.679)	(24.564)	(54.579)	(10.355)
Ταμειακά διαθέσιμα και ισοδύναμα λήξης περιόδου	83	11.935	(21.051)	(103.345)

ΣΤΟΙΧΕΙΑ ΚΑΤΑΣΤΑΣΗΣ ΜΕΤΑΒΟΛΩΝ ΚΑΘΑΡΗΣ ΘΕΣΗΣ

	Ποσό εκφρασμένα σε χιλιάδες Ευρώ			
	Ο ΟΜΙΛΟΣ		Η ΕΤΑΙΡΕΙΑ	
	1/1-30/6/2006	1/1-30/6/2005	1/1-30/6/2006	1/1-30/6/2005
Καθαρή θέση έναρξης περιόδου (01.01.2006 και 01.01.2005 αντίστοιχα)	707.834	237.785	236.249</	

ΜΥΤΙΑΗΝΑΙΟΣ Α.Ε.

ΟΜΙΛΟΣ ΕΠΙΧΕΙΡΗΣΩΝ

ΣΥΝΟΠΤΙΚΑ ΟΙΚΟΝΟΜΙΚΑ ΣΤΟΙΧΕΙΑ ΚΑΙ ΠΛΗΡΟΦΟΡΙΕΣ ΤΗΣ ΧΡΗΣΗΣ ΑΠΟ 01 ΙΑΝΟΥΑΡΙΟΥ 2005 ΕΩΣ 31 ΔΕΚΕΜΒΡΙΟΥ 2005

(δημοσιευμένα βάσει του ν. 2190, άρθρο 135 για επιχειρήσεις που συντάσσουν επίσης οικονομικές καταστάσεις, ενοποιημένες και μη, κατά τα ΔΛΠ).

Τα παρακάτω στοιχεία και πληροφορίες στοχεύουν σε μία γενική ενημέρωση για την οικονομική κατάσταση και τα αποτελέσματα της ΜΥΤΙΑΗΝΑΙΟΣ Α.Ε. και του ΟΜΙΛΟΥ ΕΠΙΧΕΙΡΗΣΩΝ ΜΥΤΙΑΗΝΑΙΟΣ Α.Ε. Ο αναγνώστης που επιζητά να αντλήσει ολοκληρωμένη εικόνα της οικονομικής θέσης και των αποτελεσμάτων της, πρέπει να εξασφαλίσει πρόσβαση στις επίσης οικονομικές καταστάσεις που προβλέπουν τα Διεθνή Λογιστικά Πρότυπα, καθώς και η έκθεση ελέγχου του αρκωτού ελεγκτή λογιστή. Ενδεικτικά μπορεί να ανατρέξει στη διεύθυνση Διαδικτύου της, όπου αναρτώνται τα εν λόγω στοιχεία.

ΣΤΟΙΧΕΙΑ ΕΠΙΧΕΙΡΗΣΗΣ	ΣΤΟΙΧΕΙΑ ΙΣΟΛΟΓΙΣΜΟΥ				ΣΤΟΙΧΕΙΑ ΚΑΤΑΣΤΑΣΗΣ ΑΠΟΤΕΛΕΣΜΑΤΩΝ ΧΡΗΣΗΣ			
	Ποσό εκφρασμένο σε χιλιάδες Ευρώ				Ποσό εκφρασμένο σε χιλιάδες Ευρώ			
	Ο ΟΜΙΛΟΣ		Η ΕΤΑΙΡΕΙΑ		Ο ΟΜΙΛΟΣ		Η ΕΤΑΙΡΕΙΑ	
	31/12/2005	31/12/2004	31/12/2005	31/12/2004	1/1-31/12/2005	1/1-31/12/2004	1/1-31/12/2005	1/1-31/12/2004
Διεύθυνση έδρας Εταιρείας:	Πατρόκλει 5-7 Μαρούσι 23103/06/B/90/26							
Αρμόδιος μητρώου Ανωνύμων Εταιρειών:	Τριφυρέλι Εμπορίου & Ανάπτυξης							
Αρμόδια Νομορχία (ή Προϊστάμελος):	Ευαγγελός Μυτιληναίος, Ιωάννης Μυτιληναίος, Γεώργιος Κοντογιάννης, Νικόλαος Μουσάς, Χρήστος Διαμαντίδης, Απόστολος Γεωργιάδης, Γεώργιος Λιμπέρτης							
Σύνθεση Διοικητικού Συμβουλίου:	Ευαγγελός Μυτιληναίος, Ιωάννης Μυτιληναίος, Γεώργιος Κοντογιάννης, Νικόλαος Μουσάς, Χρήστος Διαμαντίδης, Απόστολος Γεωργιάδης, Γεώργιος Λιμπέρτης							
Ημερομηνία έγκρισης των επίσημων οικονομικών καταστάσεων:	22/02/2006							
Ορκωτός ελεγκτής λογιστής:	Καζής Βασίλης							
Ελεγκτική εταιρεία:	Grant Thornton							
Τύπος έκθεσης ελέγχου ελεγκτών:	Με σύμφωνη γνώμη							
Διεύθυνση Διαδικτύου Εταιρείας:	www.mytianos.gr							
ΕΝΕΡΓΗΤΙΚΟ								
Πάγια στοιχεία Ενεργητικού	633.567	282.532	253.620	253.843				
Αποθέματα	154.348	51.632	666	1.153				
Αποθέσεις από πελάτες	219.846	171.892	100.555	55.287				
Λοιπά στοιχεία ενεργητικού	167.678	57.895	29.043	31.874				
ΣΥΝΟΛΟ ΕΝΕΡΓΗΤΙΚΟΥ	1.175.439	563.951	383.884	342.157				
ΠΑΘΗΤΙΚΟ								
Μικροπρόθεσμες υποχρεώσεις	166.000	131.970	62.107	87.756				
Βραχυπρόθεσμες τραπεζικές υποχρεώσεις	76.178	67.480	55.266	33.448				
Λοιπές βραχυπρόθεσμες υποχρεώσεις	225.427	126.716	30.262	21.391				
Σύνολο υποχρεώσεων (α)	467.605	326.166	147.635	142.595				
Μετοχικό Κεφάλαιο	24.312	24.312	24.312	24.312				
Λοιπά στοιχεία καθαρής θέσης μετόχων εταιρείας	365.127	149.663	211.937	175.250				
Σύνολο Καθαρής Θέσης Μετόχων Εταιρείας (β)	389.439	173.975	236.249	199.562				
Δικαιώματα Μετοψήφισής (γ)	318.394	63.810	-	-				
Σύνολο Καθαρής Θέσης (δ)	707.834	237.785	236.249	199.562				
ΣΥΝΟΛΟ ΠΑΘΗΤΙΚΟΥ (α) + (δ)	1.175.439	563.951	383.884	342.157				
Κύκλος Εργασιών	746.628	311.218	164.101	148.659				
Μικτά κέρδη / (ζημιές)	163.607	63.290	12.492	21.768				
Κέρδη / (ζημιές) προ φόρων, χρηματοδοτικών και επενδυτικών αποτελεσμάτων	138.109	35.195	(218)	11.405				
Κέρδη / (ζημιές) προ φόρων, χρηματοδοτικών, επενδυτικών αποτελεσμάτων και αποσβέσεων	158.419	42.236	(539)	11.095				
Κέρδη / (ζημιές) προ φόρων	294.691	29.302	45.700	7.046				
Μείον φόροι	(38.491)	(9.095)	(8.624)	(1.403)				
Κέρδη / (ζημιές) μετά από φόρους	256.200	20.207	44.835	5.643				
Κατανομή:								
Μετόχων Εταιρείας	211.539	12.040	44.835	5.643				
Δικαιώματα Μετοψήφισής	44.661	8.166	-	-				
Κέρδη μετά από φόρους ανά Μετοχή – (σε λεπτά/μετοχή)	5,22	0,30	1,11	0,14				
Προτεινόμενο μέρισμα ανά Μετοχή – (σε λεπτά/μετοχή)	-	-	0,40	0,20				

ΠΡΟΣΘΕΤΑ ΣΤΟΙΧΕΙΑ ΚΑΙ ΠΛΗΡΟΦΟΡΙΕΣ

1. Δομή του Όμιλου – Οι Εταιρείες με τις αντίστοιχες διευθύνσεις τους και τα ποσοστά συμμετοχής, που περιλαμβάνονται στις ενοποιημένες οικονομικές καταστάσεις, είναι:

Εταιρεία	ΑΝΕΛΕΓΤΕΣ ΦΟΡΟΛΟΓΙΚΕΣ ΧΡΗΣΕΙΣ	Ισοδύναμο % Συμμετοχής	Μητρική	Ισοδύναμο % Συμμετοχής	
				31/12/2005	31/12/2004
ΜΥΤΙΑΗΝΑΙΟΣ Α.Ε., Μαρούσι Αττικής – Μητρική	2003-2005	51,20%	100,00%	-	-
ΜΕΤΑΛΛΙΚΑΙ ΚΑΤΑΣΚΕΥΑΙ ΕΛΛΑΔΟΣ Α.Ε. "ΜΕΤΚΑ", Ν. Ηράκλειο Αττικής	2005	51,20%	-	-	-
ΕΛΛΗΝΙΚΗ ΒΙΟΜΗΧΑΝΙΑ ΧΑΛΥΒΑΔΟΣ Α.Ε. (SERVISTEEL), Βόλος	2003-2005	51,19%	-	-	-
Ε.Κ.Μ.Ε. Α.Ε., Δήμος Εκτεδίου Θεσσαλονίκης	2001-2005	20,48%	-	-	-
3.Κ.Π. Α.Τ.Ε.Ε., Αμπελόκηποι Αττικής	2003-2005	20,48%	-	-	-
RODAX Α.Τ.Ε.Ε. Ηράκλειο Αττικής	2001-2005	51,20%	-	-	-
ΕΛΕΜΚΑ Α.Ε. Ηράκλειο Αττικής	1999-2005	42,75%	-	-	-
ΑΘΥΜΙΝΙΟ ΤΗΣ ΕΛΛΑΔΟΣ Β.Ε.Α.Ε., Αθήνα	2004-2005	43,92%	-	-	-
ΔΕΛΦΟΙ ΔΙΣΤΟΜΟΝ Α.Μ.Ε., Αθήνα	2002-2005	43,92%	-	-	-
ΕΛΛΗΝΙΚΗ ΒΙΟΜΗΧΑΝΙΑ ΟΧΗΜΑΤΩΝ Α.Β.Ε. "ΕΛΒΟ", Θεσσαλονίκη	2004-2005	43,00%	-	-	-
SOMETRA S.A., SIBIU Ρουμανίας	-	87,96%	-	-	-
MYTILINEOS FINANCE S.A., Luxemburg	2000-2005	99,97%	-	-	-
STANMED TRADING LTD., Κύπρος	2003-2005	99,97%	-	-	-
MYTILINEOS BELGRADE D.O.O., Σερβία	1999-2005	99,97%	-	-	-
MYEKT INTERNATIONAL SKOPJE, Π.Γ.Δ.Μ.	1999-2005	99,97%	-	-	-
RDA TRADING, Νήσοι Guernsey	1999-2005	99,97%	-	-	-
ΚΟΙΝΩΠΡΑΞΙΑ ΑΜΥΝΤΙΚΩΝ ΒΙΟΜΗΧΑΝΙΩΝ-ΜΥΤΙΑΗΝΑΙΟΣ & ΣΙΑ, Μαρούσι Αττικής	2003-2005	100,00%	-	-	-
ΜΥΤΙΑΗΝΑΙΟΣ ΠΑΡΑΓΩΓΗ & ΕΜΠΟΡΙΑ ΗΛΕΚΤΡΙΚΗΣ ΕΝΕΡΓΕΙΑΣ Α.Ε., Μαρούσι Αττικής	2003-2005	35,00%	-	-	-
ΒΙΟΜΗΧΑΝΙΚΕΣ ΕΦΑΡΜΟΓΕΣ ΕΡΕΥΝΑΣ "ΒΕΑΤ", Χαλάνδρι Αττικής	2003-2005	50,00%	-	-	-
ΓΕΝΙΚΗ ΣΙΔΗΡΟΜΕΤΑΛΛΙΚΗ Α.Ε., Μαρούσι Αττικής	2002-2005	39,16%	-	-	-
HELLENIC COPPER MINES LTD, Κύπρος	-	Κοινή Διοίκηση	-	-	-
ΓΕΝΙΚΗ ΒΙΟΜΗΧΑΝΙΚΗ Α.Ε. ΑΜΥΝΤΙΚΟΥ ΥΑΛΙΟΥ, Μαρούσι	2003-2005	80,00%	-	-	-
ΜΥΤΙΑΗΝΑΙΟΣ ΑΙΟΛΙΚΗ ΕΝΕΡΓΕΙΑΚΗ ΕΛΛΑΔΟΣ Α.Ε., Μαρούσι Αττικής	2003-2005	80,20%	-	-	-
ΑΙΟΛΙΚΗ ΑΝΔΡΟΥ ΤΣΙΡΟΒΑΛΙ Α.Ε., Μαρούσι Αττικής	2003-2005	80,20%	-	-	-
ΑΙΟΛΙΚΗ ΝΕΑΠΟΛΕΩΣ Α.Ε., Μαρούσι Αττικής	2003-2005	80,20%	-	-	-
ΑΙΟΛΙΚΗ ΕΥΒΟΙΑΣ ΠΥΡΟΣ Α.Ε., Μαρούσι Αττικής	2003-2005	80,20%	-	-	-
ΑΙΟΛΙΚΗ ΕΥΒΟΙΑΣ ΠΟΥΝΤΑ Α.Ε., Μαρούσι Αττικής	2003-2005	80,20%	-	-	-
ΑΙΟΛΙΚΗ ΕΥΒΟΙΑΣ ΧΕΛΩΝΑ Α.Ε., Μαρούσι Αττικής	2003-2005	80,20%	-	-	-
ΑΙΟΛΙΚΗ ΑΝΔΡΟΥ ΡΑΧΗ ΣΗΡΟΚΑΜΠΙ Α.Ε., Μαρούσι Αττικής	2003-2005	80,20%	-	-	-
ΑΙΟΛΙΚΗ ΠΛΑΤΑΝΟΥ Α.Ε., Μαρούσι Αττικής	2003-2005	80,20%	-	-	-
ΑΙΟΛΙΚΗ ΣΑΜΟΘΡΑΚΗΣ Α.Ε., Μαρούσι Αττικής	2003-2005	80,20%	-	-	-
ΑΙΟΛΙΚΗ ΕΥΒΟΙΑΣ ΔΙΑΚΟΤΗΣ Α.Ε., Μαρούσι Αττικής	2003-2005	80,20%	-	-	-
ΑΙΟΛΙΚΗ ΣΙΔΗΡΟΚΑΣΤΡΟΥ Α.Ε., Μαρούσι Αττικής	2003-2005	80,20%	-	-	-

Σημειώσεις:
⁽¹⁾ Άμεση Συμμετοχή – Πλήρης Ενοποίηση
⁽²⁾ Συγγενείς εταιρείες με Άμεση Συμμετοχή, Μέθοδος Ενοποίησης: Καθαρή Θέση
⁽³⁾ Έμμεση Συμμετοχή
⁽⁴⁾ Μέθοδος Ενοποίησης, Οριζόντια Ενοποίηση (κοινή διοίκηση με τον Όμιλο)
 2. Η Μυτιληναίος Α.Ε. στις 15 Μαρτίου 2005 ολοκλήρωσε τη διαδικασία απόκτησης του 46% της εισηγμένης στο ΧΑ εταιρείας ΑΘΥΜΙΝΙΟ ΤΗΣ ΕΛΛΑΔΟΣ ΒΕΑΕ αντί ποσού € 68.98 εκτ., η οποία και ενοποιείται για πρώτη φορά. Η συγκεκριμένη εξαγορά επέφερε μεταβολή στον κύκλο εργασιών του Ομίλου κατά € 302,7 εκτ. (ή 40,5%), στα κέρδη προ φόρων, χρηματοδοτικών και επενδυτικών αποτελεσμάτων (ΕΒΠ) κατά ποσό € 71,9 εκτ. (ή 44,8%), ενώ η Καθαρή Θέση του Ομίλου αυξήθηκε κατά 407 εκτ. (ή 57,5%). Ο Όμιλος ενοποιεί το ΑΘΥΜΙΝΙΟ ΤΗΣ ΕΛΛΑΔΟΣ ΒΕΑΕ την 01/01/2005 ημερομηνία που τεκμαίρεται ότι απέκτησε τον έλεγχο της Εταιρείας.
 3. Η ενοποιημένη κεφαλαίου του Ομίλου αυξήθηκε επιπλέον κατά το ποσό των € 136,96 εκτ. (μέτα από Κέρδη προ φόρων, χρηματοδοτικών, επενδυτικών αποτελεσμάτων και αποσβέσεων), που προέκυψε ως υπεραξία από την εξαγορά αυτή και περιλαμβάνεται στο κονδύλι «Κέρδη προ φόρων».
 4. Από την 1η Ιανουαρίου 2005 η εταιρεία ΑΘΥΜΙΝΙΟ ΤΗΣ ΕΛΛΑΔΟΣ Β.Ε.Α.Ε. είναι ενήμερη ως προς την κατανομή που της αναλογεί σχετικά με το Εθνικό Σχέδιο Κατανομής Εκπομπών CO2. Αυτό τελέει υπό έγκριση από την Ευρωπαϊκή Επιτροπή καθώς επίσης και η οριστικοποίηση του λογιστικού χειρισμού από το IASB και το EFRAG. Επομένως η εταιρεία δεν συμπεριλαμβάνει αυτό στις επίσης οικονομικές καταστάσεις.
 5. Έχουν τηρηθεί οι Βασικές Λογιστικές Αρχές του Ισολογισμού της 31.12.2004. Ο Όμιλος εφαρμόζει τα «The I.F.R.S. Stable Platform 2005» από την 1η Ιανουαρίου 2005.
 6. Επί των Πανίων η Ακίνητη της Εταιρείας και του Ομίλου δεν υφίστανται εμπράγματα βάρη.
 7. Στον λογαριασμό "Λοιπά στοιχεία ενεργητικού" της μητρικής και του Ομίλου περιλαμβάνονται οπασήματα από τον Οργανισμό Ασφάλισης εργαζομένων Πιστώσεων (ΟΑΕΠ) ύψους € 14.509.354. Κατόπιν Αγωγής της Εταιρείας εκδόθηκε η υπ' αριθμόν. ΕΑ 6619/2004 απόφαση του Εφετείου Αθηνών, με την οποία αναγνωρίζεται ότι ο ΟΑΕΠ υποχρεούται να καταβάλει στην εταιρεία το ποσό των € 16.069.095,48 με τον νόμιμο τόκο υπερημερίας μέχρι εξοφλήσεως και εξασφάλισης αντιστάθιμο εγγυητικό καταβολής τραπεζικής. Δεν υπάρχουν λοιπές επίδικες ή υπό διαιτησία διαφορές δικαστικών ή διαιτητικών οργάνων που να έχουν σημαντική επίπτωση στην οικονομική κατάσταση ή λειτουργία της Εταιρείας και του Ομίλου.
 8. Ο αριθμός αναστοχούμενου προσωπικού στον Όμιλο και στην εταιρεία είναι:

	Ο Όμιλος		Η Εταιρεία	
	31 Δεκεμβρίου 2005	31 Δεκεμβρίου 2004	31 Δεκεμβρίου 2005	31 Δεκεμβρίου 2004
Μισθολό (κατά την παραρτημένη ημερομηνία)	1.729	536	89	79
Μερισματολό (κατά την παραρτημένη ημερομηνία)	1.173	1.308	2	13
Σύνολο	2.902	1.842	91	92

9. Τα ποσά των αγροτών και πωλητών της εταιρείας από και προς τις συνδεδεμένες εταιρείες (κατά την έννοια του ΔΛΠ 24) αφαιρούνται από την έναρξη της οικονομικής χρήσης ανέρχονται στα ποσά των € 2.928 χιλ. και € 170 χιλ. αντίστοιχα. Τα υπόλοιπα των απαίτητων και υποχρεώσεων της εταιρείας με τις συνδεδεμένες εταιρείες (κατά την έννοια του ΔΛΠ 24) στη λήξη της τρέχουσας περιόδου ανέρχονται σε € 17 χιλ. και € 0,00 αντίστοιχα. Τα ποσά των πωλητών και αγροτών αφαιρούνται από την έναρξη της οικονομικής χρήσης και τα υπόλοιπα των απαίτητων και υποχρεώσεων του Ομίλου στη λήξη της τρέχουσας περιόδου, που είναι ποσότητες από συναλλαγές της με τα συνδεδεμένα κατά την έννοια του ΔΛΠ 24 προς υπήντιν μέρη ανέρχονται σε € 267 χιλ., € 3.245 χιλ., € 17 χιλ. και € 0,00 αντίστοιχα.
 10. Τα κέρδη ανά μετοχή υπολογίστηκαν βάσει του επιμερισμού των κερδών επί του συνολικού αριθμού των μετοχών.
 11. Επενδυτικές διαδικασίες 2005: Όμιλος € 55.201 χιλ. Εταιρεία € 0,00 χιλ.
 12. Στη συνέχεια της απόφασης της Γενικής Συνέλευσης των μετόχων πραγματοποιήθηκε αναδιάρθρωση της Συμμετοχής του Ομίλου. Συγκεκριμένα η μητρική Εταιρεία ΜΥΤΙΑΗΝΑΙΟΣ Α.Ε. μεταβίβασε το ποσοστό συμμετοχής που κατείπε της Εταιρείας ΕΛΕΜΚΑ Α.Ε. στην Εταιρεία ΜΕΤΚΑ Α.Ε. και αντίστοιχα απέκτησε από τη ΜΕΤΚΑ Α.Ε. το σύνολο της Συμμετοχής στις ενεργειακές εταιρείες και στην ΕΛΒΟ Α.Β.Ε.

ΣΤΟΙΧΕΙΑ ΚΑΤΑΣΤΑΣΗΣ ΤΑΜΕΙΑΚΩΝ ΡΟΩΝ ΧΡΗΣΗΣ

Ποσό εκφρασμένο σε χιλιάδες Ευρώ

	Ο ΟΜΙΛΟΣ		Η ΕΤΑΙΡΕΙΑ	
	1/1-31/12/2005	1/1-31/12/2004	1/1-31/12/2005	1/1-31/12/2004
Λειτουργικές δραστηριότητες				
Κέρδη προ φόρων	294.691	29.302	45.700	7.046
Πλέον / Μείον προσαρμογές για:				
Αποσβέσεις	20.576	7.078	321	310
Προβλέψεις	1.325	87	(25)	-
Συναλλαγματικές διαφορές	12.064	567	15.046	-
Αποτελέσματα (έξοδα, έξοδα, κέρδη και ζημιές) επενδυτικών δραστηριοτήτων	(182.058)	(8.275)	(64.997)	(8.358)
Χρεωστικοί τόκοι και εισοδήματα έξοδα	14.865	9.312	8.912	7.160
Πλέον/ Μείον προσαρμογές για μεταβολές λογαριασμών κεφαλαίου κίνησης ή που σχετίζονται με τις λειτουργικές δραστηριότητες	(56.506)	(5.243)	486	10
Μείωση / (αύξηση) αποθεμάτων	(124.713)	(72.867)	(51.791)	7.143
Μείωση / (αύξηση) υποχρεώσεων (πλην τραπεζικών)	150.182	60.467	4.115	459
Αύξηση/(μείωση) λοιπών λογαριασμών κυκλοφορούντων ενεργητικού	(504)	(11.027)	(6.597)	(3.485)
Μείον:				
Χρεωστικοί τόκοι και εισοδήματα καταβεβλημένα	(14.844)	(9.312)	(8.912)	(7.160)
Καταβεβλημένα φόροι	(53.658)	(7.914)	(8.624)	(507)
Σύνολο εισροών / (εκροών) από λειτουργικές δραστηριότητες (α)	61.420	(7.827)	(66.365)	2.619
Επενδυτικές δραστηριότητες				
Απόκτηση θυγατρικών, συγγενών, κοινοπραξιών και λοιπών επενδύσεων	42.371	-	(67.523)	-
Αγορά ενσώματων και άυλων παγίων περιουσιακών στοιχείων	(84.913)	(19.044)	(53)	(8.901)
Εισπραξιές από πωλήσεις ενσώματων και άυλων παγίων	558	137	-	-
Αγορές χρηματοοικονομικών περιουσιακών στοιχείων διαθέσιμων προς πώληση	(17.710)	(4.033)	-	(2.235)
Αγορές χρηματοοικονομικών στοιχείων σε εύλογη αξία μέσω αποτελεσμάτων	(8.123)	(3.155)	(5.679)	1.188
Πωλήσεις χρηματοοικονομικών περιουσιακών στοιχείων διαθέσιμων προς πώληση	76.715	936	285	936
Πωλήσεις χρηματοοικονομικών στοιχείων σε εύλογη αξία μέσω αποτελεσμάτων	25.086	4.638	118.202	-
Τόκοι εισπραχθέντες	5.982	2.450	2.649	1.910
Εισπραξιές από αποπληρωμές δανείων συνδεδεμένων μερών	-	-	-	-
Μερισμα εισπραχθέντα	176	272	17.312	5.513
Σύνολο εισροών / (εκροών) από επενδυτικές δραστηριότητες (β)	40.141	(17.799)	65.194	(1.589)
Χρηματοδοτικές δραστηριότητες				
Εισπραξιές από αύξηση Μετοχικού κεφαλαίου	(24.860)	-	-	-
Εισπραξιές από εκδόθηκαν / αναληφθέντα δάνεια	15.200	27	8.304	-
Εξοφλήσεις δανείων	(27.014)	(10.414)	(22.014)	(10.414)
Πληρωμές κεφαλαίων χρηματοδοτικών μισθώσεων	(30)	(28)	-	-
Εξοφλήσεις υποχρεώσεων από χρηματοδοτικές μισθώσεις (χρεολύσια)	-	-	-	-
Μερισμα πληρωθέντα	(22.882)	(7.020)	(8.104)	(4.089)
Σύνολο εισροών / (εκροών) από χρηματοδοτικές δραστηριότητες (γ)	(58.586)	(17.435)	(21.814)	(14.503)
Καθαρή αύξηση / (μείωση) στα ταμειακά διαθέσιμα και ισοδύναμα περιόδου (α) + (β) + (γ)	41.975			

ΜΥΤΙΑΗΝΑΙΟΣ Α.Ε.

ΟΜΙΛΟΣ ΕΠΙΧΕΙΡΗΣΕΩΝ

ΙΣΟΛΟΓΙΣΜΟΣ 31ης ΔΕΚΕΜΒΡΙΟΥ 2004 - 14η ΕΤΑΙΡΙΚΗ ΧΡΗΣΗ (1 ΙΑΝΟΥΑΡΙΟΥ - 31 ΔΕΚΕΜΒΡΙΟΥ 2004)

ΑΡ.Μ.Α.Ε.: 23103/06/Β/90/26 (ΠΟΣΑ ΣΕ ΕΥΡΩ)

ΕΝΕΡΓΗΤΙΚΟ	ΠΟΣΑ ΚΛΕΙΟΜΕΝΗΣ ΧΡΗΣΕΩΣ 2004			ΠΟΣΑ ΠΡΟΗΓΟΥΜΕΝΗΣ ΧΡΗΣΕΩΣ 2003			ΠΑΘΗΤΙΚΟ	ΠΟΣΑ ΚΛΕΙΟΜΕΝΗΣ ΧΡΗΣΕΩΣ 2004	ΠΟΣΑ ΠΡΟΗΓΟΥΜΕΝΗΣ ΧΡΗΣΕΩΣ 2003
	ΑΣΙΑ ΚΤΗΣΗΣ	ΑΠΟΣΒΕΣΕΙΣ	ΑΝ/ΣΤΗ ΑΣΙΑ	ΑΣΙΑ ΚΤΗΣΗΣ	ΑΠΟΣΒΕΣΕΙΣ	ΑΝ/ΣΤΗ ΑΣΙΑ			
Β. ΞΕΘΑ ΕΓΚΑΤΑΣΤΑΣΗΣ							Α. ΙΔΙΑ ΚΕΦΑΛΙΑ		
1. Έξοδα θέρμανσης & παύσης εγκαταστάσεων	156.814,03	156.813,91	0,12	156.814,03	156.813,91	0,12	I. Κεφάλαιο Μετακικό (40.570.340 μετοχές των 0,6 Ευρώ)		
4. Λοιπά Έξοδα εγκαταστάσεων	11.569.657,07	5.882.384,50	5.687.272,57	8.173.233,49	6.185.388,99	1.939.844,50	1. Καταβληθέν	24.312.204,00	
Σύνολο Έξοδα εν/σ/ς	11.726.471,10	6.039.198,41	5.687.272,69	8.282.047,52	6.342.202,90	1.939.844,62	II. Διαφορά από έκδοση μετοχών υπέρ το όριο	146.689.880,69	
Γ. ΠΑΓΙΟ ΕΝΕΡΓΗΤΙΚΟ							III. Διαφορές αναπροσαρμογής - Επικερφ - Επενδύσεων		
II. Ενυδρωτές ακινοποίησης							2. Διαφορές από αναπροσαρμογή αξίας λοιπών περιουσιακών στοιχείων	227.331,29	133.223,85
1. Εδαφικές Εκτάσεις	2.255.621,07	0,00	2.255.621,07	8.083.647,96	0,00	8.083.647,96	IV. Αποθεματικά κεφάλαια		
3. Κτήρια & τεχνικά έργα	6.112.235,99	1.643.477,29	4.468.758,70	6.083.442,54	1.454.652,40	4.628.790,14	1. Τακτικά αποθεματικά	3.923.538,95	
4. Μηχ/τα-Μηχ. Εξ/σμός	413.374,07	345.751,71	67.622,36	413.374,07	322.580,72	90.793,35	3. Εξοικονομηθέντα	513.383,73	
5. Μεταφορικά Μέσα	194.224,25	134.949,30	59.274,95	340.967,09	221.704,66	119.262,43	4. Έκτακτα αποθεματικά	102.921,67	
6. Έπιπλα-λοισία εξ/σμός	917.697,01	705.130,72	212.566,29	929.454,97	683.679,58	245.775,39	5. Απορροφήσιμα αποθεματικά ειδικών διατάξεων νόμων	30.598.912,80	
7. Ακινοποιήσιμα υπό εκτέλεση	0,00	0,00	0,00	2.966.792,01	0,00	2.966.792,01	Σύνολο (ΓIII)	35.136.757,15	
Σύνολο (ΓIII)	9.893.157,39	2.879.309,02	7.063.843,37	18.837.678,54	2.682.817,36	16.155.061,28	V. Αποτελέσματα εις νέο	5.866.997,03	
III. Συμμετοχές & άλλες μακροπρόθεσμες χρηματοοικονομικές απαιτήσεις							Υπόλοιπο κερδών χρήσεως εις νέο	5.866.997,03	
1. Συμμετοχές σε συνδεδεμένες επιχειρήσεις			244.987.432,74			242.401.318,90	ΣΥΝΟΛΟ ΙΔΙΩΝ ΚΕΦΑΛΑΙΩΝ (AI + AII + AIII + AIV + AV)	212.233.170,16	
7. Λοιπές μακροπρόθεσμες απαιτήσεις			134.828,98			76.955,50	Β. ΠΡΟΒΛΕΨΕΙΣ ΓΙΑ ΚΙΝΔΥΝΟΥΣ & ΞΕΘΑ	211.589.860,06	
Σύνολο (III)			245.122.261,72			242.478.274,40	I. Προβλέψεις για αποζημίωση προσωπικού λόγω εξόδου από την υπηρεσία	395.981,12	
Σύνολο Παγίου Ενεργητικού (Γ II + ΓIII)			252.186.105,09			258.633.339,68	2. Λοιπές προβλέψεις	335.090,18	
Δ. ΚΥΚΛΟΦΟΡΟΥΝ ΕΝΕΡΓΗΤΙΚΟ								21.285.303,94	
I. Αποθέματα								21.681.285,06	
1. Εμπορεύματα		1.152.576,51			1.142.578,63		Γ. ΥΠΟΧΡΕΩΣΕΙΣ		
5. Προκαταβολές για αγοράς αποθεμάτων		4.939.278,52			5.740.758,89		I. Μακροπρόθεσμες Υποχρεώσεις		
		6.092.035,03			6.883.337,52		2. Άσπρα Τραπεζών	46.652.966,81	
II. Απαιτήσεις							II. Βραχυπρόθεσμες Υποχρεώσεις		
1. Πελάτες		44.091.584,33			39.675.722,57		1. Προμηθευτές	6.515.223,11	
2. Γραμμάτια εισπρακτέα		0,00			75.130,54		3. Τραπεζές Διαγραφιστά βραχυπρόθεσμων υποχρεώσεων	33.458.257,70	
3. Επιστάσεις εισπρακτέες (μετακοινωνηθέντες)		6.088.860,78			8.431.814,92		4. Προκαταβολές Πελατών	69.551,28	
3b. Επιστάσεις σε κολλήματα (απορρογόμενες)		30.375,90			0,00		5. Υποχρεώσεις φόρων-ελείδων	3.136.320,02	
5. Βραχυπρόθεσμες απαιτήσεις κατά συνδεδεμένων επιχειρήσεων		0,00			8.857.734,77		6. Αποθεματικό Οργανισμού	96.741,70	
10. Επισφάλειες Επιδόκιμοι πελάτες και κρεβάτια		14.970.147,11			17.509.364,00		8. Υποχρεώσεις προς συνδεδεμένες επιχειρήσεις	371.995,22	
11. Κρεβάτια διάφορα		1.737.818,02			1.072.137,78		10. Μερίσματα πληρωτέα	8.788.422,99	
12. Διαγραφιστά διαφόρων προκαταβολών και πιστώσεων		62.528,85			190.341,31		11. Πιστώτες διάφοροι	1.708.555,64	
		66.891.314,99			75.812.245,89		Σύνολο Υποχρεώσεων (ΓI + ΓII)	100.789.074,47	
III. Χρέη							Δ. ΜΕΤΑΒΑΤΙΚΟ ΛΟΓΑΡΙΑΣΜΟ ΠΑΘΗΤΙΚΟΥ	1.820.323,18	
1. Μετοχές		2.264.155,95			2.893.984,86		2. Έξοδα κηρύξεων διαυλεμένα	58.417,26	
3. Λοιπά χρέη		1.725.736,48			1.315.682,42		ΓΕΝΙΚΟ ΣΥΝΟΛΟ ΠΑΘΗΤΙΚΟΥ (Α + Β + Γ + Δ)	336.523.852,87	
		3.989.892,43			4.209.667,28		ΛΟΓΑΡΙΑΣΜΟ ΤΑΞΕΩΣ ΠΙΣΤΩΤΙΚΟΥ	351.129.113,14	
IV. Διαθέσιμα							2. Πιστωτικό Λογαριασμό εγγυήσεων κ' εμπραγματίων ασφαλειών	38.435.751,27	
1. Ταμείο		18.827,58			19.886,04		4. Λοιπίο Λογαριασμού τόξων	1.517.752,92	
3. Καταθέσεις όψεως και προθεσμίας		1.846.052,55			2.435.074,03		Σύνολο	125.472.201,73	
Σύνολο Κυκλοφορούντος Ενεργητικού (ΔI + ΔII + ΔIII + ΔIV)			78.338.122,58			89.360.210,76			
E. ΜΕΤΑΒΑΤΙΚΟ Λ/ΣΜΟ ΕΝΕΡΓΗΤΙΚΟΥ							Δ. ΜΕΤΑΒΑΤΙΚΟ ΛΟΓΑΡΙΑΣΜΟ ΠΑΘΗΤΙΚΟΥ	1.820.323,18	
1. Έξοδα επένδυσης		162.733,11			240.913,80		2. Έξοδα κηρύξεων διαυλεμένα	58.417,26	
2. Έσοδα κηρύξεων εισπρακτέα		149.619,40			0,00		ΓΕΝΙΚΟ ΣΥΝΟΛΟ ΠΑΘΗΤΙΚΟΥ (Α + Β + Γ + Δ)	336.523.852,87	
3. Λοιπά μεταβατικά λογα/σμοί ενεργητικού		0,00			312.352,51		ΛΟΓΑΡΙΑΣΜΟ ΤΑΞΕΩΣ ΠΙΣΤΩΤΙΚΟΥ	351.129.113,14	
			312.352,51		954.808,28		2. Πιστωτικό Λογαριασμό εγγυήσεων κ' εμπραγματίων ασφαλειών	38.435.751,27	
ΓΕΝΙΚΟ ΣΥΝΟΛΟ ΕΝΕΡΓΗΤΙΚΟΥ (Β + Γ + Δ + Ε)			336.523.852,87			351.129.113,14	4. Λοιπίο Λογαριασμού τόξων	1.517.752,92	
ΛΟΓΑΡΙΑΣΜΟ ΤΑΞΕΩΣ ΧΡΕΩΣΤΙΚΟΥ							Σύνολο	125.472.201,73	
2. Χρεωστικός Λογα/σμός εγγυήσεων κ' εμπραγματίων ασφαλειών			38.435.751,27			70.611.416,71			
4. Λοιπίο λογαριασμού τόξων			87.036.450,46			1.617.752,92			
Σύνολο			125.472.201,73			72.229.169,63			

1. Επί των παγίων της εταιρείας δεν υπάρχουν εμπράγματα ή άλλα βάρη. 2. Με βάση τις διατάξεις του Ν. 2065/92 και την απόφαση του Υπουργού Οικονομικών 1091653/11305/80012/ΠΟΔ 1121/17.11.2004 έγινε στην χρήση 2004 αναπροσαρμογή της αξίας κτήσεων των γηπέδων και κτηρίων της εταιρείας και των συνδεδεμένων επιχειρήσεων των κτηρίων, εξαιτίας της αλλαγής της αξίας κτήσεων των γηπέδων κατά € 71.633.62 των κτηρίων κατά € 28.793.45, των συσσωρευμένων αποσβέσεων κατά € 6.321.63 και προέκυψε υπέρβαση € 94.107,44 η οποία καταχωρήθηκε στον Λ/δίο Ιδίων Κεφαλαίων Α. III. 2 «Διαφορές από αναπροσαρμογή αξίας λοιπών περιουσιακών στοιχείων». 3. Στον λογαριασμό «Επιστάσεις επίδοκιμοι πελάτες - κρεβάτια» περιλαμβάνεται απαίτηση από τον Οργανισμό Ασφάλισης Εργαζομένων Πιστωτών (ΟΑΕΠ) ύψους 14.509.364 Ευρώ. Κατόπιν αλλαγής της εταιρείας, εκδόθηκε η υπ αριθμ. ΕΑ 6619/2004 απόφαση του Εφετερίου Αθηνών, με την οποία αναγνωρίστηκε ότι ο ΟΑΕΠ υποχρεούται να καταβάλει στην Εταιρεία το ποσό των 16.069.095,48 Ευρώ με τον νόμο του οποίου υπερωρέθη μέχρι εξοφλήσεως, και εξασφάλιση εντοπισμού εγγυητικής επιστολής τραπεζής. 4. Οι επενδύσεις των παγίων στην χρήση 2004 ανήλθαν στο ποσό των 28 εκ. Ευρώ. 5. Ο μέσος όρος απασχολούμενων προσωπικού κατά την χρήση που έληξε την 31.12.04 ανέρχεται σε 70 άτομα. 6. Ανάλογοι πολιτισμό σύμφωνα με την 4-μήνη νόση του ΣΤΑΤΙΣΤΙΚΟΥ 2003. Κωδικός (S15.2) 129.345,80 κιλ. Ευρώ. Κωδικός (S11.2) 305,9 κιλ. Ευρώ. Κωδικός (451.1) 15.000 κιλ. Ευρώ. 7. Η εταιρεία με βάση το άρθρο 42ο παρ. 3 του Κ.Ν. 2190/20, περί υποχρεώσεως παρουσίας της πραγματικής εικόνας της περιουσιακής διάρθρωσης, αλλά και ενόψει της εφαρμογής της στην εταιρεία ΜΕΤΑ Α στην αξία κτήσεων.

ΚΑΤΑΣΤΑΣΗ ΛΟΓΑΡΙΑΣΜΟΥ ΑΠΟΤΕΛΕΣΜΑΤΩΝ ΧΡΗΣΕΩΣ 2004 (1 ΙΑΝΟΥΑΡΙΟΥ - 31 ΔΕΚΕΜΒΡΙΟΥ 2004)	ΠΟΣΑ ΚΛΕΙΟΜΕΝΗΣ ΧΡΗΣΕΩΣ 2004	ΠΟΣΑ ΠΡΟΗΓΟΥΜΕΝΗΣ ΧΡΗΣΕΩΣ 2003	ΠΙΝΑΚΑΣ ΔΙΑΘΕΣΙΜΩΣ ΑΠΟΤΕΛΕΣΜΑΤΩΝ	ΠΟΣΑ ΚΛΕΙΟΜΕΝΗΣ ΧΡΗΣΕΩΣ 2004	ΠΟΣΑ ΠΡΟΗΓΟΥΜΕΝΗΣ ΧΡΗΣΕΩΣ 2003
I. Αποτελέσματα εκμεταλλεύσεως					
Κύκλος εργασιών (πωλήσεις)	151.299.696,93	145.587.673,52	Καθαρά αποτέλεσμα (κέρδη) χρήσεως	11.303.108,83	9.458.113,69
Μείον: Κόστος πωληθέντων	132.296.094,42	130.703.560,40	(+) Υπόλοιπο αποτελεσμάτων (κέρδη) προηγούμενων χρήσεων	5.746.052,06	2.737.758,68
Μικτά αποτελέσματα (κέρδη) εκμεταλλεύσεως	19.003.602,51	14.884.113,12			
Πλέον: Άλλα έσοδα εκμεταλλεύσεως	64.738,00	64.925,53			
Σύνολο	19.068.340,51	14.949.038,65			
ΜΕΙΟΝ: 1. Έξοδα διακ/κής λειτουργίας	4.098.602,98	3.062.783,45			
ΜΕΙΟΝ: 3. Έξοδα λειτουργίας διάθεσης	5.398.009,73	4.755.707,78			
Μερικά αποτελέσματα (κέρδη) εκμεταλλεύσεως	9.496.612,71	7.188.491,23			
ΠΛΕΟΝ (ή μείον)	9.571.727,80	7.130.547,42			
1. Έσοδα συμμετοχών	5.479.673,60	5.451.753,60			
2. Έσοδα κρηγορικών	33.054,52	45.455,67			
3. Κέρδη πωληθέντων συμμετοχών & χρεωστών	935.594,58	132.107,30			
4. Πιστωτικοί τόκοι και συναρτά έσοδα	1.910.127,50	507.170,76			
	8.358.450,20	6.136.487,33			
Μείον:					
1. Προβλέψεις υποχρεώσεων συμμετοχών & κρηγορικών	531.777,58			367.351,04	378.549,20
2. Έξοδα και ζημιές συμμετοχών και κρηγορικών	3.371,83	31.208,90		3.028.644,73	2.649.844,36
3. Χρεωστικοί τόκοι και συναρτά έξοδα	7.713.510,77	644.939,43	4.828.331,05	5.075.423,27	1.402.189,64
Ολικά αποτελέσματα (κέρδη) εκμεταλλεύσεως		10.216.667,23	4.859.539,95		
			1.276.947,38		
			8.407.494,80		
II. ΠΛΕΟΝ (ή μείον): Έκτακτα αποτελέσματα					
1. Έκτακτα και ανάστροφα έσοδα	4.510.166,24	8.036.254,87			
2. Έκτακτα κέρδη	3.375,82	2.136,99			
3. Έσοδα προηγούμενων χρήσεων	17.182,26	39.518,59			
4. Έσοδα από προβλέψεις προηγούμενων χρήσεων	40.396,24	0,00			
	4.571.120,56	8.077.910,45			
Μείον:					
1. Έκτακτα και ανάστροφα έξοδα	3.443.173,84	6.614.292,13			
2. Έκτακτες ζημιές	21.012,47	1.286,54			
3. Έξοδα προηγούμενων χρήσεων	20.492,65	411.712,89			
4. Προβλέψεις για έκτακτους κινδύνους	0,00	0,00	7.027.291,56		
Οργανικά και έκτακτα αποτελέσματα (κέρδη)	3.484.678,96	1.086.441,60	1.050.618,89		
		11.303.108,83	9.458.113,69		
ΜΕΙΟΝ:					
Σύνολο αποσβέσεων πάγιων στοιχείων	4.033.036,00		1.676.457,21		
Μείον: Οι από αυτές ενδεχόμενες στο λειτουργικό κόστος	4.033.036,00		1.676.457,21		
ΚΑΘΑΡΑ ΑΠΟΤΕΛΕΣΜΑΤΑ (Κέρδη) ΧΡΗΣΕΩΣ προ φόρων					
				11.303.108,83	9.458.113,69

Ο ΠΡΟΕΔΡΟΣ ΤΟΥ ΔΙΟΙΚΗΤΙΚΟΥ ΣΥΜΒΟΥΛΙΟΥ
ΕΥΑΓΓΕΛΟΣ ΜΥΤΙΑΗΝΑΙΟΣ
Α.Δ.Τ. 1082392

Ο ΑΝΤΙΠΡΟΕΔΡΟΣ ΤΟΥ ΔΙΟΙΚΗΤΙΚΟΥ ΣΥΜΒΟΥΛΙΟΥ
ΙΩΑΝΝΗΣ ΜΥΤΙΑΗΝΑΙΟΣ
Α.Δ.Τ. Σ 693390

ΜΑΡΟΥΣΙ, 16 ΦΕΒΡΟΥΑΡΙΟΥ 2005

Ο ΟΙΚΟΝΟΜΙΚΟΣ ΔΙΕΥΘΥΝΤΗΣ
ΜΗΤΣΩΒΟΛΕΑΣ ΑΠΟΣΤΟΛΟΣ
Α.Δ.Τ. Κ 346673

Ο ΔΙΕΥΘΥΝΤΗΣ ΛΟΓΙΣΤΗΡΙΟΥ
ΤΖΑΝΟΥΛΟΣ ΝΙΚΟΛΑΪΟΣ
Α.Δ.Τ. Ν 195688
Α.Μ. Αδείας 19356 Α Τόξος

ΠΙΣΤΟΠΟΙΗΤΙΚΟ ΟΡΚΩΤΟΥ ΕΛΕΓΚΤΗ ΛΟΓΙΣΤΗ

Αθήνα, 21 Φεβρουαρίου 2005
Ο Ορκωτός Ελεγκτής Λογιστής
Βασίλειος Κόζας
Α.Μ. Σ.Ο.Ε.Α. 13281
GRANT THORNTON

ΙΣΟΛΟΓΙΣΜΟΣ 31ης ΔΕΚΕΜΒΡΙΟΥ 2003 - 13η ΕΤΑΙΡΙΚΗ ΧΡΗΣΗ (1 ΙΑΝΟΥΑΡΙΟΥ - 31 ΔΕΚΕΜΒΡΙΟΥ 2003)

ΕΝΕΡΓΗΤΙΚΟ	ΠΟΣΑ ΚΛΕΙΟΜΕΝΗΣ ΧΡΗΣΕΩΣ 2003			ΠΟΣΑ ΠΡΟΗΓΟΥΜΕΝΗΣ ΧΡΗΣΕΩΣ 2002			ΠΑΘΗΤΙΚΟ	ΠΟΣΑ ΚΛΕΙΟΜΕΝΗΣ ΧΡΗΣΕΩΣ 2003	ΠΟΣΑ ΠΡΟΗΓΟΥΜΕΝΗΣ ΧΡΗΣΕΩΣ 2002
	ΑΞΙΑ ΚΤΗΣΗΣ	ΑΠΟΣΒΕΣΕΙΣ	ΑΝΩΤΗ ΑΞΙΑ	ΑΞΙΑ ΚΤΗΣΗΣ	ΑΠΟΣΒΕΣΕΙΣ	ΑΝΩΤΗ ΑΞΙΑ			
Β. ΕΞΟΔΑ ΕΓΚΑΤΑΣΤΑΣΗΣ							Α. ΙΔΙΑ ΚΕΦΑΛΑΙΑ		
1. Έξοδα εγκατάστασης & Ασύματης ακινοποίησης	8.282.047,52	6.342.202,90	1.939.844,62	5.122.835,48	3.346.545,70	1.686.289,78	I. Κεφάλαια Μετακινώ (40.520.340 μετοχές των 0,6 Euro)	24.312.204,00	24.312.204,00
Σύνολο Εξόδων Εγκατάστασης	8.282.047,52	6.342.202,90	1.939.844,62	5.122.835,48	3.346.545,70	1.686.289,78	II. Διαφορά από έκδοση μετοχών υπέρ το άρτιο	146.689.880,69	183.906.925,77
Γ. ΠΑΓΙΟ ΕΝΕΡΓΗΤΙΚΟ							III. Διαφορές αναπροσαρμογής		
1. Ενσώματες ακινοποιήσεις							Επιχορηγήσεις Επενδύσεων	133.223,85	133.223,85
1. Εξοδα επίγειας	8.083.647,96	0,00	8.083.647,96	8.083.647,96	0,00	8.083.647,96	2. Διαφορές από αναπροσαρμογή αξίας λοιπών περιουσιακών στοιχείων		
3. Κτίρια & τεχνικά έργα	6.083.449,34	1.454.652,40	4.628.796,94	6.083.442,54	1.272.149,14	4.811.293,40	IV. Αποθεματικά κεφάλαια		
4. Μον/τα-Μησ. Εξοπλισμ.	413.374,07	322.580,72	90.793,35	418.656,54	290.573,36	128.083,18	1. Τακτικό αποθεματικό	3.566.187,91	3.177.638,71
5. Μεταφορικά Μέσα	340.967,09	221.704,66	119.262,43	381.657,49	271.147,44	160.510,05	3. Ειδικό αποθεματικό	513.383,73	513.383,73
6. Επιπλά-Καύσιμα εξοπλισμ.	929.454,97	683.679,58	245.775,39	906.142,04	653.449,23	252.692,81	4. Έκτακτο αποθεματικό	102.921,67	102.921,67
7. Ακτινοποιήσεις υπό εκτέλεση & προκαταβολές	2.986.792,01	0,00	2.986.792,01	4.475.551,75	0,00	4.475.551,75	5. Αρραολόγητα αποθεματικά ειδικών διατάξεων νόμων	30.536.006,15	29.529.619,63
Σύνολο Ακτινοποιήσεων (ΠΙ)	18.837.678,64	2.682.617,36	16.155.061,28	20.349.098,32	2.437.319,17	17.911.779,15	ΣΥΝΟΛΟ	34.708.499,46	33.323.563,74
III. Συμμετοχές & άλλες μακροπρόθεσμες χρηματοοικονομικές απαιτήσεις							V. Αποτελέσματα εις νέο		
1. Συμμετοχές σε συνδεδεμένες επιχειρήσεις		242.401.318,90				243.193.855,48	Υπόλοιπα κερδών χρεώσεων εις νέο	5.746.052,06	2.737.758,68
7. Άλλες μακροπρόθεσμες απαιτήσεις		76.955,50				76.959,66	ΣΥΝΟΛΟ ΙΔΙΩΝ ΚΕΦΑΛΑΙΩΝ (AI + AII + AIII + AIV + AV)	211.589.860,06	244.413.676,04
Σύνολο (ΠΙΙ)		242.478.274,40				243.269.465,14			
Σύνολο Παγίου Ενεργητικού		258.633.335,68				261.181.244,29			
Δ. ΚΥΚΛΟΦΟΡΟΥΝ ΕΝΕΡΓΗΤΙΚΟ							Β. ΠΡΟΒΛΕΨΕΙΣ ΓΙΑ ΚΙΝΔΥΝΟΥΣ & ΕΞΟΔΑ		
I. Αποθέματα							1. Προβλέψεις για αποζημίωση προσωπικού λόγω εξόδου από την υπηρεσία	335.090,18	1.893,65
1. Επιπρεσμένα			1.142.578,63			2.559.811,49	2. Άλλες προβλέψεις	18.873.817,73	10.250.847,61
3. Προκαταβολές για αγοράς αποθεμάτων			5.740.758,89			10.824.732,16		19.208.902,91	10.252.741,26
			6.883.337,52			13.384.603,65			
II. Απαιτήσεις							Γ. ΥΠΟΧΡΕΩΣΕΙΣ		
1. Πελάτες		39.675.722,57				56.831.032,37	I. Μακροπρόθεσμες Υποχρεώσεις		
2. Γραμμάτια εισπρακτέα							2. Δάνεια Τραπεζών	76.752.969,12	52.445.885,38
Χαρτοφυλάκιο		75.130,54				188.424,01	II. Βραχυπρόθεσμες Υποχρεώσεις		
3α. Επιταγές εισπρακτέες(μετακρατολογημένες)		8.431.814,97				9.230.079,91	1. Προμηθευτές	13.857.991,97	7.642.642,42
3β. Επιταγές σε καθυστέρηση (απογραμμένες)		0,00				1.007.549,43	3. Πρόσθετες Αναρροασμοί	20.575.283,94	56.886.116,21
5. Βραχυπρόθεσμες απαιτήσεις κατά συνδεδεμένων επιχειρήσεων		8.857.734,77				8.574.875,25	4. Προκαταβολές Πελατών	39.316,30	746.931,93
10. Επισιτολόγ-Επίδομα πωλείας και πρεσβείας		17.509.364,00				17.633.373,50	5. Υποχρεώσεις από φόρους - τέλη	104.885,00	93.492,31
11. Χρεώσεις διάφορα		1.072.137,78				1.229.020,82	10. Μερίσματα πληρωτέα	1.538.422,58	2.696.387,16
12. Αναρροασμοί διακίνησης προκαταβολών και πιστώσεων		190.341,21				91.853,40	11. Πιστωτές διάφορα	43.518.963,79	69.795.527,80
		75.812.255,89				94.786.218,69	ΣΥΝΟΛΟ ΥΠΟΧΡΕΩΣΕΩΝ (Π + ΠΙ)	120.712.932,91	122.241.413,18
III. Χρεώματα							Δ. ΜΕΤΑΒΑΤΙΚΟ ΛΟΓΑΡΙΑΣΜΟ ΠΑΘΗΤΙΚΟΥ		
1. Μεταξεί		2.893.984,86				1.633.827,38	2. Έξοδα κτηρίων διακείμενα	58.417,26	122.474,16
3. Λοιπά χρεώματα		1.315.682,42	4.209.667,28			1.048.112,42			
		4.209.667,28				2.681.939,80			
IV. Διαθέσιμα									
1. Ταμείο		19.886,04				26.345,58			
3. Καταθέσεις όψεως και προθεσμίας		2.435.074,03	2.454.960,07			3.210.019,97			
Σύνολο Κυκλ/φώνου Ενεργητικού (ΔI + ΔII + ΔIII + ΔIV)			89.360.210,76			114.089.127,70			
Ε. ΜΕΤΑΒΑΤΙΚΟ Λ/ΣΜΟ ΕΝΕΡΓΗΤΙΚΟΥ									
1. Έξοδα επίδομα χρεώσεων		240.913,80				73.642,87			
3. Λοιπά μεταβατικού λογαριασμού ενεργητικού		954.808,28							
ΓΕΝΙΚΟ ΣΥΝΟΛΟ ΕΝΕΡΓΗΤΙΚΟΥ (B + Γ + Δ + Ε)			351.129.113,14			377.030.304,64	ΓΕΝΙΚΟ ΣΥΝΟΛΟ ΠΑΘΗΤΙΚΟΥ (Α + Β + Γ + Δ)	351.129.113,14	377.030.304,64
ΛΟΓΑΡΙΑΣΜΟ ΤΑΞΕΩΣ ΧΡΕΩΣΤΙΚΟΥ							ΛΟΓΑΡΙΑΣΜΟ ΤΑΞΕΩΣ ΠΙΣΤΩΤΙΚΟΥ		
1. Χρεωστικοι λογαριασμοί εγγυησεων κ' εμπρησμάτων ασφαλείων			70.611.416,71			64.292.662,76	2. Πιστωτικοι λογαριασμοί εγγυησεων και εμπρησμάτων ασφαλείων	70.611.416,71	64.292.662,76
4. Λοιποι λογαριασμοί τάξεως			1.617.752,92			15.715.279,84	4. Λοιποι λογαριασμοί τάξεως	1.617.752,92	15.713.229,84
Σύνολο			72.229.169,63			80.005.892,60	Σύνολο	72.229.169,63	80.005.892,60

ΣΗΜΕΙΩΣΕΙΣ:
 1. Επί των παγίων της εταιρείας δεν υφίσταται εμπλόκηση ή άλλα όρια. 2. Η τελευταία αναπροσαρμογή της αξίας κτηρίων και των κτηρίων έγινε στη χρήση 2000 σύμφωνα με τις διατάξεις του Ν. 2005/1992 και την απόφαση του Υπ. Οικονομικών 1105256/1126/Β010/Π01/269/15.11.2000. 3. Το σύνολο του πασίου που περιλαμβάνεται στον λογαριασμό "Επιπλοκή επίδομα Πελάτες-Χρεώστες" αφορά απαιτήματα από τον Οργανισμό Διαχείρισης Εξωγενών Πιστώσεων (ΟΔΕΠ). Καμία ζημία της εταιρείας, εκδόθηκε η υπ αριθμό 4/2004 απόφαση του Πρωτοδικείου Αθηνών με την οποία αναγνωρίστηκε ότι ο ΟΔΕΠ αποκατάστασε τον κτηματολόγιο στην Εταιρεία το ποσό των 17.509.364 Ευρώ με την αίτηση που υποβλήθηκε από τον Ιανουάριο 2000 μέχρι 26-02-2003. 4. Οι αποβλέψεις των παγίων στην χρήση 2003 ανέρχονται στο ποσό των 1.730,6 κτλ. Ευρώ. 5. Ο κίνδυνος απορροαζόμενα προκύπτουν κατά την χρήση του έλαβε της 31.12.03 ανέρχεται σε 70 άτομα. 6. Ανάλογα μετρήσεων σύμφωνα με το Ν.4196/2003. Κωδικός: 615121 142.026,7 κτλ. Ευρώ. Κωδικός: 61121 349 κτλ. Ευρώ. Κωδικός: 61121 220,5 κτλ. Ευρώ. 7. Η εταιρεία με βάση το άρθρο 42α παρ. 3 του Κ.Ν. 2190/20 περί υποχρέωσης παρουσιάζει τις πραγματικές οικονομικές της πληροφορίες διαβάθμισης, αλλά και ενέχει τις ερωτήσεις των Διενώντων Αρχών/των Προτύπων από οποιαδήποτε της οικονομικής της στην εταιρεία ΜΕΤΡΑ ΑΕ στην αξία κτήσης, ή οποιαδήποτε προβλέψεις ποσού 37.217.045,08 Ευρώ, τις οποίες εμπίπτουν απορροαζόμενες από τον σκοπό λογαριασμό "Διαφορές από έκδοση μετοχών υπέρ το άρτιο", σε εφαρμογή του Κ.Ν. 2190/20 περί Α.Ε. 8. Η εταιρεία στις προηγούμενες χρήσεις, διενείργησε τις αποβλέψεις των ενδοετήσιων παγίων της, σύμφωνα με τις συντάσσεται του Π.Δ.100/1998. Κατά την κλεισίμα κτήση διενείργησε τις αποβλέψεις της με τους κωδικούς συντάσσεται, οι οποίοι προβλέπονται από Π.Δ.299/2003 με συνέπεια το άρτιο στην για την κλεισίμα κτήση να είναι μικρότερο κατά ποσό 1137 κτλ. Ευρώ περίπου.

ΚΑΤΑΣΤΑΣΗ ΛΟΓΑΡΙΑΣΜΟΥ ΑΠΟΤΕΛΕΣΜΑΤΩΝ ΧΡΗΣΕΩΣ 31ης ΔΕΚΕΜΒΡΙΟΥ 2003 (1 ΙΑΝΟΥΑΡΙΟΥ - 31 ΔΕΚΕΜΒΡΙΟΥ 2003)

ΠΙΝΑΚΑΣ ΔΙΑΘΕΣΕΩΣ ΑΠΟΤΕΛΕΣΜΑΤΩΝ

I. Αποτελέσματα εκμεταλλεύσεως	ΠΟΣΑ ΚΛΕΙΟΜΕΝΗΣ ΧΡΗΣΕΩΣ 2003		ΠΟΣΑ ΠΡΟΗΓΟΥΜΕΝΗΣ ΧΡΗΣΕΩΣ 2002		Καθαρά αποτελέσματα (κέρδη) χρεώσεων (+) - Υπόλοιπα αποτελεσμάτων (κερδών) προηγούμενων χρήσεων	ΠΟΣΑ ΚΛΕΙΟΜΕΝΗΣ ΧΡΗΣΕΩΣ 2003	ΠΟΣΑ ΠΡΟΗΓΟΥΜΕΝΗΣ ΧΡΗΣΕΩΣ 2002
	Μείον: Κόστος πωλήσεων	Μικτά αποτελέσματα (κέρδη) εκμεταλλεύσεως	Πλέον: Άλλα εσοδα εκμεταλλεύσεως	Σύνολο			
Μείον: Κόστος πωλήσεων		145.587.673,52	130.703.560,40	154.293.901,56		9.458.113,69	6.107.713,25
Μικτά αποτελέσματα (κέρδη) εκμεταλλεύσεως		14.884.113,12	64.925,53	14.783.063,97		2.737.758,68	36.519,76
Πλέον: Άλλα εσοδα εκμεταλλεύσεως		14.949.038,65		14.860.390,68		12.195.872,37	6.144.233,01
Σύνολο		30.627.833,45		30.643.454,25		13.877.591,05	12.798.752,77
ΜΕΙΟΝ: 1. Έξοδα διοικητικής λειτουργίας		4.755.707,78		3.421.610,50		1.887.129,81	1.131.654,33
3. Έξοδα λειτουργικής διαθέσεως				5.099.418,94		10.308.742,56	5.012.578,68
Μερικά αποτελέσματα (κέρδη)εκμεταλλεύσεως ΠΛΕΟΝ (ή μείον)							
1. Εσοδα συμμετοχών		5.451.753,60		3.405.095,00			
2. Εσοδα χρεωστών		45.455,67		57.858,80			
3. Κέρδη πωλήσεων συμμετοχών & χρεωστών		132.107,30		1.070,00			
4. Πιστωτικοί τόκοι και συναφή έσοδα		507.170,76		385.420,11			
Μείον:		6.136.487,33		3.849.483,91			
2. Έξοδα και ζημιές συμμετοχών και χρεωστών							
3. Χρεωστικοί τόκοι και συναφή έξοδα		31.208,90		32.996,81			
Οικια αποτελέσματα (κέρδη)εκμεταλλεύσεως		4.828.331,05		4.691.824,25		4.724.821,06	-975.337,15
II. ΠΛΕΟΝ (ή μείον): Έκτακτα αποτελέσματα							5.464.024,09
1. Έκτακτα και ανάγωνα έσοδα							
2. Έκτακτα κέρδη		8.036.254,87		5.448.366,50			
3. Έσοδα προηγούμενων χρήσεων		1.286,54		27.409,88			
4. Προβλέψεις για εκπτώσεις κινδύνων		39.518,59		1.070,00			
Μείον:		8.077.910,45		5.502.601,87			
1. Έκτακτα και ανάγωνα έξοδα		6.614.292,13		4.383.947,33			
2. Έκτακτες ζημιές		1.286,54		27.409,88			
3. Έξοδα προηγούμενων χρήσεων		411.712,89		392.255,50			
4. Προβλέψεις για εκπτώσεις κινδύνων		0,00		35.300,00			
Οργανικά και έκτακτα αποτελέσματα(κέρδη)							
ΜΕΙΟΝ:							
Υπόλοιπα αποβλέψεων πάγιων στοιχείων		1.676.457,21		1.266.426,35			
Μείον: Οι υπό αυτές αναγνωρισμένες στο λειτουργικό κόστος		1.676.457,21		1.266.426,35			
ΚΑΘΑΡΑ ΑΠΟΤΕΛΕΣΜΑΤΑ (ΚΕΡΔΗ)ΧΡΗΣΕΩΣ προ φόρων			9.458.113,69			6.107.713,25	

ΜΑΡΤΙΟΣ 24 ΦΕΒΡΟΥΑΡΙΟΥ 2004
 Ο ΠΡΕΣΒΥΤΕΡ ΤΟΥ Δ.Ε. Ο ΑΝΤΙΠΡΕΣΒΥΤΕΡ ΤΟΥ Δ.Ε. Ο ΟΙΚΟΝΟΜΙΚΟΣ ΔΙΕΥΘΥΝΤΗΣ Ο ΔΙΕΥΘΥΝΤΗΣ ΛΟΓΙΣΤΙΚΟΥ
 ΕΥΓΕΝΙΟΣ ΜΥΤΙΑΙΗΝΑΙΟΣ Α.Δ.Τ. 1082392 ΙΩΑΝΝΗΣ ΜΥΤΙΑΙΗΝΑΙΟΣ Α.Δ.Τ. 683930 ΜΗΤΩΒΟΝΑΣΑΣ ΑΡΙΣΤΟΤΕΛΗΣ Α.Δ.Τ. Κ 346673 ΤΣΑΜΟΥΡΑΣ ΝΙΚΟΛΑΟΣ Α.Δ.Τ. Ν 195639 Α.Μ. Αριθμ. 19336 Α Τέλης

ΠΙΣΤΟΠΟΙΗΤΟ ΟΡΘΟΥΣ ΕΛΕΓΧΤΗ ΛΟΓΙΣΤΗ
 Προς τους κ.κ. Μετόχους της Ανώνυμης Εταιρείας «ΜΥΤΙΑΙΗΝΑΙΟΣ Α.Ε. ΟΜΙΛΟΣ ΕΠΙΧΕΙΡΗΣΕΩΝ» της εταιρείας κτηρίων που έλαβε την 31η Δεκεμβρίου 2003. Ο έλεγχος μας στο πλαίσιο του οποίου λάβαμε και γνηστή πλήρως λογαριαστική απογραφή των ερωτηθέντων των υποκαταστημάτων της εταιρείας, έγινε σύμφωνα με τις διατάξεις του άρθρου 37 του Κ.Ν. 2190/1920 περί Αναρροασμού Επενδύσεων, καθώς επίσης και τις ελεγκτικές διατάξεις που κτηρίων κωδικών, βάσει των οποίων και κτηρίων που αναφέρεται στο υπόλοιπο της 31ης Δεκεμβρίου 2003. Ο έλεγχος μας στο πλαίσιο του οποίου λάβαμε και γνηστή πλήρως λογαριαστική απογραφή των ερωτηθέντων των υποκαταστημάτων της εταιρείας, έγινε σύμφωνα με τις διατάξεις του άρθρου 37 του Κ.Ν. 2190/1920 περί Αναρροασμού Επενδύσεων, καθώς επίσης και τις ελεγκτικές διατάξεις που κτηρίων κωδικών, βάσει των οποίων και κτηρίων που αναφέρεται στο υπόλοιπο της 31ης Δεκεμβρίου 2003. Ο έλεγχος μας στο πλαίσιο του οποίου λάβαμε και γνηστή πλήρως λογαριαστική απογραφή των ερωτηθέντων των υποκαταστημάτων της εταιρείας, έγινε σύμφωνα με τις διατάξεις του άρθρου 37 του Κ.Ν. 2190/1920 περί Αναρροασμού Επενδύσεων, καθώς επίσης και τις ελεγκτικές διατάξεις που κτηρίων κωδικών, βάσει των οποίων και κτηρίων που αναφέρεται στο υπόλοιπο της 31ης Δεκεμβρίου 2003. Ο έλεγχος μας στο πλαίσιο του οποίου λάβαμε και γνηστή πλήρως λογαριαστική απογραφή των ερωτηθέντων των υποκαταστημάτων της εταιρείας, έγινε σύμφωνα με τις διατάξεις του άρθρου 37 του Κ.Ν. 2190/1920 περί Αναρροασμού Επενδύσεων, καθώς επίσης και τις ελεγκτικές διατάξεις που κτηρίων κωδικών, βάσει των οποίων και κτηρίων που αναφέρεται στο υπόλοιπο της 31ης Δεκεμβρίου 2003. Ο έλεγχος μας στο πλαίσιο του οποίου λάβαμε και γνηστή πλήρως λογαριαστική απογραφή των ερωτηθέντων των υποκαταστημάτων της εταιρείας, έγινε σύμφωνα με τις διατάξεις του άρθρου 37 του Κ.Ν. 2190/1920 περί Αναρροασμού Επενδύσεων, καθώς επίσης και τις ελεγκτικές διατάξεις που κτηρίων κωδικών, βάσει των οποίων και κτηρίων που αναφέρεται στο υπόλοιπο της 31ης Δεκεμβρίου 2003. Ο έλεγχος μας στο πλαίσιο του οποίου λάβαμε και γνηστή πλήρως λογαριαστική απογραφή των ερωτηθέντων των υποκαταστημάτων της εταιρείας, έγινε σύμφωνα με τις διατάξεις του άρθρου 37 του Κ.Ν. 2190/1920 περί Αναρροασμού Επενδύσεων, καθώς επίσης και τις ελεγκτικές διατάξεις που κτηρίων κωδικών, βάσει των οποίων και κτηρίων που αναφέρεται στο υπόλοιπο της 31ης Δεκεμβρίου 2003. Ο έλεγχος μας στο πλαίσιο του οποίου λάβαμε και γνηστή πλήρως λογαριαστική απογραφή των ερωτηθέντων των υποκαταστημάτων της εταιρείας, έγινε σύμφωνα με τις διατάξεις του άρθρου 37 του Κ.Ν. 2190/1920 περί Αναρροασμού Επενδύσεων, καθώς επίσης και τις ελεγκτικές διατάξεις που κτηρίων κωδικών, βάσει των οποίων και κτηρίων που αναφέρεται στο υπόλοιπο της 31ης Δεκεμβρίου 2003. Ο έλεγχος μας στο πλαίσιο

ΜΥΤΙΛΗΝΑΙΟΣ Α.Ε.

ΟΜΙΛΟΣ ΕΠΙΧΕΙΡΗΣΕΩΝ

ΕΝΟΠΙΗΜΕΝΟΣ ΙΣΟΛΟΓΙΣΜΟΣ 31ης ΔΕΚΕΜΒΡΙΟΥ 2004 - 13η ΕΤΑΙΡΙΚΗ ΧΡΗΣΗ (1 ΙΑΝΟΥΑΡΙΟΥ - 31 ΔΕΚΕΜΒΡΙΟΥ 2004)

ΑΡ.Μ.Α.Ε.: 23103/06/Β/90/26
(ΠΟΣΑ ΣΕ ΕΥΡΩ)

ΕΜΕΡΗΤΙΚΟ	ΠΟΣΑ ΚΛΕΙΟΜΕΝΗΣ ΧΡΗΣΗΣ 2004			ΠΟΣΑ ΠΡΟΗΓΟΥΜΕΝΗΣ ΧΡΗΣΗΣ 2003			ΠΑΘΗΤΙΚΟ	ΠΟΣΑ ΚΛΕΙΟΜΕΝΗΣ ΧΡΗΣΗΣ 2004		ΠΟΣΑ ΠΡΟΗΓΟΥΜΕΝΗΣ ΧΡΗΣΗΣ 2003	
	ΑΣΙΑ ΚΤΗΣΗ	ΑΠΟΒΕΒΑΣ	ΑΝΤΙΤΛ ΑΣΙΑ	ΑΣΙΑ ΚΤΗΣΗ	ΑΠΟΒΕΒΑΣ	ΑΝΤΙΤΛ ΑΣΙΑ		Α. ΙΔΙΑ ΚΕΦΑΛΙΑ	Β. ΠΡΟΒΛΕΨΕΙΣ ΓΙΑ ΚΙΝΔΥΝΟΥΣ & ΕΞΟΔΑ	Γ. ΥΠΟΧΡΕΩΣΕΙΣ	Δ. ΜΕΤΑΒΑΤΙΚΟ ΛΟΓΑΡΙΑΣΜΟ ΠΛΗΡΗΤΙΚΟΥ
Β. ΕΣΟΔΑ ΕΚΤΙΜΑΤΩΝ							Α. ΙΔΙΑ ΚΕΦΑΛΙΑ				
1. Έσοδα θέσεων και πρώτης εμπορευσιμότητας	402.959,91	238.713,61	164.246,30	15.405.940,10	11.822.847,09	3.583.093,01	1. Κεφάλαιο Μεταωκό				
4. Αποία έσοδα Εμπορευσιμότητας	18.666.730,74	12.843.566,87	5.803.163,87				1. Κοινοβλημένο	24.429.604,00		24.312.204,00	
Σύνολο Έσοδα εκτιμώσεων	19.069.690,65	13.082.280,48	5.967.410,17	15.405.940,10	11.822.847,09	3.583.093,01	II. Διαφορά από έκδοση μετοχών υπέρ το όρτο	146.689.880,69		146.689.880,69	
Γ. ΠΑΘΗΤΙΚΟ							III. Διαφορές αναπροσαρμογής - Επενδύσεων				
1. Υπερήκοο επικαταστάσεων 'Goodwill'	173.403.371,77	31.291.060,72	142.112.311,05	163.110.337,88	22.620.903,03	140.489.434,85	2. Διαφορές από αναπροσαρμογή αξίας λοιπών περιουσιακών στοιχείων	4.532.939,59		1.658.715,53	
II. Ενομήσιμες ακινοποιήσεις								4.532.939,59		1.658.715,53	
1. Ενομήσιμη Εκτίμηση	13.060.493,92	0,00	13.060.493,92	16.298.822,18	0,00	16.298.822,18	IV. Αποθεματικά κεφάλαια				
2. Άγροια	198.054,27	0,00	198.054,27	136.509,15	0,00	136.509,15	1. Τεκνικά αποθεματικά	6.013.209,69		5.081.996,23	
3. Μικτά & Δικαιώματα έγγρα	35.562.070,29	35.562.070,29	16.081.160,92	52.302.461,93	36.390.367,37	15.992.094,96	2. Εξοδα αποθεματικά	9.107.062,78		9.101.851,77	
4. Μικτά/Max. Έξοδα	70.477.230,04	21.063.606,05	55.063.301,57	67.065.871,63	16.326.429,94	16.326.429,94	5. Απορροφήσιμα αποθεματικά εθνικών διατάξεων νόμων	25.779.085,42		20.190.284,08	
5. Μεταπρακτική Μέση	5.850.347,57	5.017.903,75	832.444,82	6.383.483,98	4.022.027,74	891.456,24	Σύνολο	40.899.353,81		38.194.132,08	
6. Έπιπλα-Καύση εξοπλισμός	4.884.276,49	1.282.986,23	3.598.289,29	4.498.986,29	4.392.636,91	1.106.349,38	V. Αποθεματικά επί νέου				
7. Ακτινοποιήσιμη από επίδειξη	1.535.808,12	0,00	1.535.808,12	51.293.537,68	0,00	51.293.537,68	Υπόλοιπα κερδών κτήσεως επί νέου	23.118.562,59		16.541.502,15	
Σύνολο (Π)	148.915.433,85	94.855.874,52	54.039.559,33	150.863.182,78	94.891.903,65	55.971.279,10	Διαφορές αναπροσαρμογής	-31.291.960,71		-22.620.903,03	
III. Συμμετοχές & άλλες μακροπρόθεσμες χρηματοοικονομικές αποτιμήσεις							VIII. Δικαιώματα μετοχών	51.410.696,67		52.028.900,28	
1. Συμμετοχές σε συνδεδεμένες επιχειρήσεις				20.795.423,09		25.798.842,76	IX. Συνολικά αποθεματικά διαφορές ενοπιώσεως	-8.881.221,09		-7.277.093,96	
2. Συμμετοχές σε λοιπές επιχειρήσεις				245.594,39		162.846,48	ΣΥΝΟΛΟ ΙΔΙΩΝ ΚΕΦΑΛΑΙΩΝ (Α+Β+Γ+Δ+Ε+Α+Β+Γ+Δ+Ε)	250.908.758,52		249.527.337,73	
3. Λοιπές μακροπρόθεσμες αποτιμήσεις				321.589,35		241.463,21					
Σύνολο (ΠΙ)	21.362.607,43			217.534.477,81		272.605.866,43					
Σύνολο Παθίτου Ενεργητικού (Π+ΠΙ+ΠΙΙ)											
Δ. ΚΥΚΛΟΦΟΡΩΝ ΕΠΙΧΕΙΡΗΤΙΚΟ											
I. Αποθετήματα							Β. ΠΡΟΒΛΕΨΕΙΣ ΓΙΑ ΚΙΝΔΥΝΟΥΣ & ΕΞΟΔΑ				
1. Εμπορεύματα				2.468.774,27		2.388.276,99	1. Προβλεψίες για απομείωση προσωπικού λόγω εφόδου από την υπηρεσία	708.206,33		616.643,08	
2. Προϊόντα έτοιμα-ημιέτοιμα-Υποπροϊόντα				2.962.566,56		2.837.829,54	2. Λοιπές προβλεψίες	-22.110.214,57		-19.078.611,04	
3. Παρονομήσιμα σε εξέλιξη				20.069.116,05		19.720.230,34					
4. Πρώτες & βοηθητικές ύλες - Αναλώσιμα υλικά - Αναλωτικά				38.833.772,40		35.405.552,19					
5. Προκαταβολές για αγοράς αποθεμάτων				18.362.689,89		8.425.128,31					
				82.696.919,17		68.419.011,37					
II. Αποτίμησης							Γ. ΥΠΟΧΡΕΩΣΕΙΣ				
1. Πάθητες				129.815.768,01		72.965.835,51	I. Μακροπρόθεσμες Υποχρεώσεις				
2. Γραμμάτια εμπορικά				0,00		75.130,54	2. Δάνεια Τραπεζών	46.652.966,81		76.759.303,12	
3. Γραμμάτια σε καθυστέρηση				3.815,11		3.815,11	8. Λοιπές μακροπρόθεσμες υποχρεώσεις	0,00		618.369,00	
3α. Επίσημες εισπρακτικές (μεταπρακτολημένες)				9.700.544,49		11.579.541,05					
3β. Επίσημες σε καθυστέρηση (αγοραζόμενες)				30.375,90		0,00	II. Βραχυπρόθεσμες Υποχρεώσεις				
6. Βραχυπρόθεσμες αποτιμήσεις κατά λοιπών χρηματοοικονομικών ενσχυρημένων επιχειρήσεων				28.413,09		42.511,17	1. Προμηθευτές	86.626.264,76		59.541.820,33	
8. Δικαιώματα Αναπροσαρμογής				293,47		293,47	2. Γραμμάτια πληρωτέα & υποχρεωτικές	0,00		82.502,74	
10. Εμπορεύματα - Επιδόματα κηλίδες & κηλίδες	15.571.114,67			15.571.114,67	17.573.280,93	17.573.280,93	2α. Επίσημες πληρωτέες	8.500,00		42.062,12	
11. Χρεώσιμα διαφορά	0,00			301.479,12	3.065,72	17.570.215,21	3. Τράπεζες Αναπροσαρμογής				
12. Αναπροσαρμογή διαφοράς προκαταβολών και πιστώσεων				171.520.668,14		130.537.824,05	βραχυπρόθεσμες υποχρεώσεις	67.492.463,27		49.111.561,14	
							4. Πιστωτικές Πιστώσεις	22.485.240,00		18.600.545,70	
Σύνολο Κυκλωφών Ενεργητικού (Δ+Ε+ΔΙ+ΔΙΙ+ΔΙΙΙ)				294.650.910,55		265.555.936,60	5. Υποχρεώσεις φορολογικών τελών	13.944.541,46		8.699.701,00	
III. Χρεώσιμα							6. Αποθεματικά Οργανισμού	1.236.376,65		1.372.963,49	
1. Μετόχων	23.329.294,46			21.492.623,72	8.500.093,90	29.992.723,52	10. Μερίσματα πληρωτέα	8.708.422,99		4.772.908,84	
3. Αποία χρεώσιμα	1.717.723,16			30.507.017,62			11. Πιστωτικές διαφορές	3.527.433,06		3.200.062,59	
Σύνολο Χρεώσιμα	25.047.017,62			52.000.641,34		29.992.723,52	ΣΥΝΟΛΟ ΥΠΟΧΡΕΩΣΕΩΝ (Γ+Δ+Ε)	250.762.215,55		222.801.600,16	
IV. Διόρθωση							Δ. ΜΕΤΑΒΑΤΙΚΟ ΛΟΓΑΡΙΑΣΜΟ ΠΛΗΡΗΤΙΚΟΥ				
1. Πάθητες	97.091,44			83.077,18		83.077,18	1. Έσοδα επίσημων κτήσεων	0,00		220.575,46	
3. Καταθέσεις όψεως και προπληρωσών	9.829.814,18			36.523.300,38		36.506.377,56	2. Έσοδα κτήσεων διαθεσίμων	2.457.892,29		891.274,00	
Σύνολο Καταθέσεων Ενεργητικού (ΔΙ+ΔΙΙ+ΔΙΙΙ+ΔΙΙΙ)	9.926.905,62			36.606.377,56		36.589.454,74	3. Λοιποί μεταβατικοί λογαριασμοί ποσότητας	8.105,74		0,00	
Σύνολο Μεταβατικού ΑΣΕΜΟ ΕΠΙΧΕΙΡΗΤΙΚΟΥ	847.424,28			792.579,20		792.579,20					
2. Έσοδα κτήσεων εφορευτικών	449.884,19										
3. Λοιποί μεταβατικοί λογαριασμοί ενεργητικού	7.505.287,10			8.802.595,57		8.802.595,57					
Σύνολο Μεταβατικού ΑΣΕΜΟ ΕΠΙΧΕΙΡΗΤΙΚΟΥ	847.424,28			8.802.595,57		9.605.174,77					
ΓΕΝΙΚΟ ΣΥΝΟΛΟ ΕΠΙΧΕΙΡΗΤΙΚΟΥ (Γ+Δ+Ε+ΔΙ+ΔΙΙ+ΔΙΙΙ+ΔΙΙΙ+ΔΙΙΙ)	526.955.394,10			526.955.394,10		526.955.394,10	ΓΕΝΙΚΟ ΣΥΝΟΛΟ ΠΑΘΗΤΙΚΟΥ (Α+Β+Γ+Δ+Ε)	526.955.394,10		493.136.041,47	
ΛΟΓΑΡΙΑΣΜΟΙ ΤΑΞΕΩΣ ΧΡΕΩΣΤΙΚΟΥ							ΛΟΓΑΡΙΑΣΜΟΙ ΤΑΞΕΩΣ ΠΙΣΤΩΤΙΚΟΥ	4.779.697,07		4.512.639,84	
1. Αλληλίων περιουσιακών στοιχείων	4.779.697,07			4.779.697,07		4.779.697,07	2. Πιστωτικά Λογαριασμοί εγγυησιών			187.414.585,13	
2. Χρεωστικοί Λογαριασμοί εγγυησιών κ' εγγυησθέντων ασφαλίσεων	184.721.601,63			184.721.601,63		184.721.601,63	3. Υποχρεώσεις από ασφαλιστικές συμβάσεις			30.767.673,88	
3. Αποτίμησης από ασφαλιστικές συμβάσεις	0,00			0,00		0,00	4. Λοιποί λογαριασμοί πάσης φύσεως	-146.005.732,74		-39.321.612,86	
4. Λοιποί λογαριασμοί ταξέως	146.005.732,74			146.005.732,74		146.005.732,74	Σύνολο	335.507.031,44		262.016.511,71	
Σύνολο	335.507.031,44			335.507.031,44		335.507.031,44					

ΕΠΙΧΕΙΡΗΣΕΙΣ
1. Η εμπίτευση κεφάλαια υπέρ των τραπεζών ενδείκνυται σε ποσό των 2.347,75 Ευρώ, αλλά τα αντίστοιχα έσοδα είναι εφορευτικά. 2. Με βάση τις διατάξεις του Ν. 2962/99 και την απόφαση του Υπουργού Οικονομικών & Οικονομικών 1094163/11/05/0012/010Α/1121/17.11.2004 έγινε στην χρήση 2004 αναπροσαρμογή της αξίας κτήσεων των γηπέδων και κτηρίων και των οικονομικών αποθεμάτων των κτηρίων των ενοικίων που ενοικιάστηκαν. 3. Έλεγχος της οποίας αξιολόγησε ο εφορκτής των γηπέδων και κτηρίων και 2.788.008,38 των κτηρίων και 2.788.008,38 των οικονομικών αποθεμάτων και 63.926,78 και πρόβλεψη κέρδη 2.838.251,35 α οποία καταρτίστηκε στον Α/Δ Ιδίων Κεφαλαίων Α. 11.2. Διαφορές από αναπροσαρμογή αξίας των περιουσιακών στοιχείων και Α/Δ Ιδίων Κεφαλαίων κέρδη 994.502,85. 3. Ίδιον λογαριασμό. 4. Επισκεπτικές επίσημες Πίνακες-αποδείξεις περιλαμβανομένης απόφαση από τον Οργανισμό Αρχαίων Εργασμάτων Πιστώσεων (ΑΟΑΠ) ύψους 14.308.354 Ευρώ. 5. Η εμπίτευση της εταιρείας εκδόθηκε με αριθμό ΕΑ 6539/2004 απόφαση του Υπουργού Αθηνών, με την οποία αναγνωρίστηκε ότι ο ΑΟΑΠ υπακούει να υποχρεωθεί στην Ελλάδα με ποσό των 16.269.095,49 Ευρώ με τον όμοιο της υπαγωγής στην Ελλάδα, και εξοφλήθηκε απόφαση ελληνικής εμπορικής τράπεζας. 6. Ο έλεγχος των πωλησιών επί χρήσει 2004 από ποσό των 10.473 κ. Ευρώ. 7. Ο έλεγχος της οποίας αξιολόγησε ο εφορκτής των γηπέδων και κτηρίων και 2.788.008,38 των κτηρίων και 2.788.008,38 των οικονομικών αποθεμάτων και 63.926,78 και πρόβλεψη κέρδη 2.838.251,35 α οποία καταρτίστηκε στον Α/Δ Ιδίων Κεφαλαίων Α. 11.2. Διαφορές από αναπροσαρμογή αξίας των περιουσιακών στοιχείων και Α/Δ Ιδίων Κεφαλαίων κέρδη 994.502,85. 3. Ίδιον λογαριασμό. 4. Επισκεπτικές επίσημες Πίνακες-αποδείξεις περιλαμβανομένης απόφαση από τον Οργανισμό Αρχαίων Εργασμάτων Πιστώσεων (ΑΟΑΠ) ύψους 14.308.354 Ευρώ. 5. Η εμπίτευση της εταιρείας εκδόθηκε με αριθμό ΕΑ 6539/2004 απόφαση του Υπουργού Αθηνών, με την οποία αναγνωρίστηκε ότι ο ΑΟΑΠ υπακούει να υποχρεωθεί στην Ελλάδα με ποσό των 16.269.095,49 Ευρώ με τον όμοιο της υπαγωγής στην Ελλάδα, και εξοφλήθηκε απόφαση ελληνικής εμπορικής τράπεζας. 6. Ο έλεγχος των πωλησιών επί χρήσει 2004 από ποσό των 10.473 κ. Ευρώ. 7. Ο έλεγχος της οποίας αξιολόγησε ο εφορκτής των γηπέδων και κτηρίων και 2.788.008,38 των κτηρίων και 2.788.008,38 των οικονομικών αποθεμάτων και 63.926,78 και πρόβλεψη κέρδη 2.838.251,35 α οποία καταρτίστηκε στον Α/Δ Ιδίων Κεφαλαίων Α. 11.2. Διαφορές από αναπροσαρμογή αξίας των περιουσιακών στοιχείων και Α/Δ Ιδίων Κεφαλαίων κέρδη 994.502,85. 3. Ίδιον λογαριασμό. 4. Επισκεπτικές επίσημες Πίνακες-αποδείξεις περιλαμβανομένης απόφαση από τον Οργανισμό Αρχαίων Εργασμάτων Πιστώσεων (ΑΟΑΠ) ύψους 14.308.354 Ευρώ. 5. Η εμπίτευση της εταιρείας εκδόθηκε με αριθμό ΕΑ 6539/2004 απόφαση του Υπουργού Αθηνών, με την οποία αναγνωρίστηκε ότι ο ΑΟΑΠ υπακούει να υποχρεωθεί στην Ελλάδα με ποσό των 16.269.095,49 Ευρώ με τον όμοιο της υπαγωγής στην Ελλάδα, και εξοφλήθηκε απόφαση ελληνικής εμπορικής τράπεζας. 6. Ο έλεγχος των πωλησιών επί χρήσει 2004 από ποσό των 10.473 κ. Ευρώ. 7. Ο έλεγχος της οποίας αξιολόγησε ο εφορκτής των γηπέδων και κτηρίων και 2.788.008,38 των κτηρίων και 2.788.008,38 των οικονομικών αποθεμάτων και 63.926,78 και πρόβλεψη κέρδη 2.838.251,35 α οποία καταρτίστηκε στον Α/Δ Ιδίων Κεφαλαίων Α. 11.2. Διαφορές από αναπροσαρμογή αξίας των περιουσιακών στοιχείων και Α/Δ Ιδίων Κεφαλαίων κέρδη 994.502,85. 3. Ίδιον λογαριασμό. 4. Επισκεπτικές επίσημες Πίνακες-αποδείξεις περιλαμβανομένης απόφαση από τον Οργανισμό Αρχαίων Εργασμάτων Πιστώσεων (ΑΟΑΠ) ύψους 14.308.354 Ευρώ. 5. Η εμπίτευση της εταιρείας εκδόθηκε με αριθμό ΕΑ 6539/2004 απόφαση του Υπουργού Αθηνών, με την οποία αναγνωρίστηκε ότι ο ΑΟΑΠ υπακούει να υποχρεωθεί στην Ελλάδα με ποσό των 16.269.095,49 Ευρώ με τον όμοιο της υπαγωγής στην Ελλάδα, και εξοφλήθηκε απόφαση ελληνικής εμπορικής τράπεζας. 6. Ο έλεγχος των πωλησιών επί χρήσει 2004 από ποσό των 10.473 κ. Ευρώ. 7. Ο έλεγχος της οποίας αξιολόγησε ο εφορκτής των γηπέδων και κτηρίων και 2.788.008,38 των κτηρίων και 2.788.008,38 των οικονομικών αποθεμάτων και 63.926,78 και πρόβλεψη κέρδη 2.838.251,35 α οποία καταρτίστηκε στον Α/Δ Ιδίων Κεφαλαίων Α. 11.2. Διαφορές από αναπροσαρμογή αξίας των περιουσιακών στοιχείων και Α/Δ Ιδίων Κεφαλαίων κέρδη 994.502,85. 3. Ίδιον λογαριασμό. 4. Επισκεπτικές επίσημες Πίνακες-αποδείξεις περιλαμβανομένης απόφαση από τον Οργανισμό Αρχαίων Εργασμάτων Πιστώσεων (ΑΟΑΠ) ύψους 14.308.354 Ευρώ. 5. Η εμπίτευση της εταιρείας εκδόθηκε με αριθμό ΕΑ 6539/2004 απόφαση του Υπουργού Αθηνών, με την οποία αναγνωρίστηκε ότι ο ΑΟΑΠ υπακούει να υποχρεωθεί στην Ελλάδα με ποσό των 16.269.095,49 Ευρώ με τον όμοιο της υπαγωγής στην Ελλάδα, και εξοφλήθηκε απόφαση ελληνικής εμπορικής τράπεζας. 6. Ο έλεγχος των πωλησιών επί χρήσει 2004 από ποσό των 10.473 κ. Ευρώ. 7. Ο έλεγχος της οποίας αξιολόγησε ο εφορκτής των γηπέδων και κτηρίων και 2.788.008,38 των κτηρίων και 2.788.008,38 των οικονομικών αποθεμάτων και 63.926,78 και πρόβλεψη κέρδη 2.838.251,35 α οποία καταρτίστηκε στον Α/Δ Ιδίων Κεφαλαίων Α. 11.2. Διαφορές από αναπροσαρμογή αξίας των περιουσιακών στοιχείων και Α/Δ Ιδίων Κεφαλαίων κέρδη 994.502,85. 3. Ίδιον λογαριασμό. 4. Επισκεπτικές επίσημες Πίνακες-αποδείξεις περιλαμβανομένης απόφαση από τον Οργανισμό Αρχαίων Εργασμάτων Πιστώσεων (ΑΟΑΠ) ύψους 14.308.354 Ευρώ. 5. Η εμπίτευση της εταιρείας εκδόθηκε με αριθμό ΕΑ 6539/

ΓΕΝΙΚΗ ΣΙΔΗΡΕΜΠΟΡΙΚΗ ΑΕ

ΙΣΟΛΟΓΙΣΜΟΣ ΤΗΣ 31ης ΔΕΚΕΜΒΡΙΟΥ 2005 - 16η ΕΤΑΙΡΙΚΗ ΧΡΗΣΗ (1 ΙΑΝΟΥΑΡΙΟΥ - 31 ΔΕΚΕΜΒΡΙΟΥ 2005) ΑΡ.Μ.Α.Ε. 2 1303/01ΑΤ/Β/9 1/1989

	Ποσό Κλεισίμ. 2005	Ποσό Προηγούμενης χρήσεως 2004	Ποσό Κλεισίμ. 2005	Ποσό Προηγ.
ΕΝΕΡΓΗΤΙΚΟ	Αξία Κτίσ. Αποσβέσεις	Αξία Κτίσ. Αποσβέσεις	Χρήσεως 2005	Χρήσεως 2004
Β. ΕΞΟΔΑ ΕΓΚΑΤΑΣΤΑΣΕΩΣ				
4. Λοιπά έφραδα εκπτώσεων	3.668,64	3.375,45	117,39	
Γ. ΠΑΓΙΟ ΕΝΕΡΓΗΤΙΚΟ	<u>3.492,83</u>	<u>3.492,84</u>	<u>117,39</u>	
III. Συμμετοχές & άλλες μακρ./σμες χρηματοοικονομικές απαιτήσεις				
7. Λοιπές μακρ./σμες απαιτήσεις	75.000,00	75.000,00	75.000,00	164.080,00
Σύνολο Παγίου Ενεργητικού (Γ III)	<u>75.000,00</u>	<u>75.000,00</u>	<u>75.000,00</u>	<u>235,15</u>
Δ. ΚΥΚΛΟΦΟΡΟΥΝ ΕΝΕΡΓΗΤΙΚΟ				
II. Αιτήσεις				
11. Χρεώσεις διάφοροι	182,50	282,98	0,00	-88.500,66
	<u>182,50</u>	<u>282,98</u>	<u>0,00</u>	<u>18.000,00</u>
IV. Διαθέσιμα				
1. Ταμείο	51,16	13,38	74.030,08	76.234,49
3. Καταθέσεις όψεως	2.048,14	5.750,07	3.427,63	3.007,53
	<u>2.099,30</u>	<u>5.763,45</u>	<u>0,00</u>	<u>1.921,80</u>
Σύνολο Κυκλοφορούν Ενεργητικού (ΔII+ΔIV)	<u>2.281,80</u>	<u>6.046,43</u>	<u>3.427,63</u>	<u>4.929,33</u>
ΓΕΝΙΚΟ ΣΥΝΟΛΟ ΕΝΕΡΓΗΤΙΚΟΥ (Β+Γ+Δ)	<u>77.457,61</u>	<u>81.163,82</u>	<u>77.457,61</u>	<u>81.163,82</u>

	Ποσό Κλεισίμ. 2005	Ποσό Προηγούμενης χρήσεως 2004	Ποσό Κλεισίμ. 2005	Ποσό Προηγ.
ΚΑΤΑΣΤΑΣΗ ΛΟΓ/ΣΜΟΥ ΑΠΟΤ/ΤΩΝ ΧΡΗΣΕΩΣ 31ης ΔΕΚΕΜΒΡΙΟΥ 2005	Χρήσεως 2005	Χρήσεως 2004	Χρήσεως 2005	Χρήσεως 2004
I. ΑΠΟΤΕΛΕΣΜΑΤΑ ΕΚΜΕΤΑΛΛΕΥΣΕΩΣ				
Καθαρά εργασιών (πωλήσεις)	0,00	0,00	-1.696,68	-7.107,70
Μείον: Κόστος πωλήσεων	0,00	0,00	-73.558,46	-66.450,76
Μικτά αποτίμια εκμίσσεως	0,00	0,00	-15.029,93	0,00
Μείον: 1. Εξόδα διοικητικής λειτουργίας	1.701,31	1.929,57	90.285,07	73.558,46
Ολικά αποτίμια (ζημιές) εκμίσσεως	<u>-1.701,31</u>	<u>-1.929,57</u>	<u>90.285,07</u>	<u>73.558,46</u>
II. ΠΛΕΟΝ: ΕΚΤΑΚΤΑ ΑΠΟΤΕΛΕΣΜΑΤΑ				
1. Εκτακτα & ανόργανα έσοδα	4,63	14.634,10	0,00	0,00
Μείον: 1. Εκτακτα & ανόργανα έφραδα	0,00	19.812,23	-5.178,13	-7.107,70
Οργανικά & έκτακτα αποτίμια (ζημιές)	<u>-1.696,68</u>	<u>-7.107,70</u>	<u>117,39</u>	<u>0,00</u>
Μείον: Σύνολο αποσβέσεων παγίων στοιχείων	117,39	117,39	0,00	0,00
Μείον: Οι από αυτές ενσ. στο λοιπ. κόστος	<u>117,39</u>	<u>117,39</u>	<u>-1.696,68</u>	<u>-7.107,70</u>
ΚΑΘΑΡΑ ΑΠΟΤ/ΤΑ (ΖΗΜΙΕΣ) ΧΡΗΣΕΩΣ προ φόρων				

**Ο ΠΡΟΕΔΡΟΣ ΤΟΥ Δ.Σ.
ΜΥΤΙΛΗΝΑΙΟΣ ΕΥΑΓΓΕΛΟΣ
Α.Δ.Τ. 1 082392**

**Ο ΛΟΓΙΣΤΗΣ
ΚΑΠΟΥΡΓΗΣ ΓΑΒΡΙΗΛ
Α.Δ.Τ. Χ. 0576709**

**Ν. ΗΡΑΚΛΕΙΟ 28/2/2006
Ο ΑΝΤΙΠΡΟΕΔΡΟΣ ΤΟΥ Δ.Σ.
ΜΥΤΙΛΗΝΑΙΟΣ ΙΩΑΝΝΗΣ
Α.Δ.Τ. Σ. 683930**

ΓΕΝΙΚΗ ΣΙΔΗΡΕΜΠΟΡΙΚΗ Α.Ε.

ΙΣΟΛΟΓΙΣΜΟΣ 31ης ΔΕΚΕΜΒΡΙΟΥ 2004 - 14η ΕΤΑΙΡΙΚΗ ΧΡΗΣΗ (1 ΙΑΝΟΥΑΡΙΟΥ - 31 ΔΕΚΕΜΒΡΙΟΥ 2004) ΑΡ.Μ.Α.Ε.: 21303/01/ΑΓ/Β/9/1/1989

	Ποσά κλειόμενης χρήσης 2004	Ποσά κλειόμενης χρήσης 2003	Ποσά κλειόμενης χρήσης 2004	Ποσά προηγούμενης χρήσης 2003
ΕΝΕΡΓΗΤΙΚΟ			ΠΑΘΗΤΙΚΟ	
Β. ΕΞΟΔΑ ΕΓΚΑΤΑΣΤΑΣΕΩΣ			Α. ΙΔΙΑ ΚΕΦΑΛΑΙΑ	
4. Λοιπά έσοδα ενflows	3.492,84	3.375,45	1. Κεφάλαιο	146.500,00
	<u>3.492,84</u>	<u>3.375,45</u>	1. Κοινοβλημένο	<u>146.500,00</u>
Γ. ΠΛΗΘ ΕΝΕΡΓΗΤΙΚΟ			ΙV. Αποθεματικά κεφάλαια	
III. Συμμετοχές & άλλες μακροχρόνιες χρηματοοικονομικές απαιτήσεις			5. Αφροσύνη/για αποθή/για ειδικών διατάξεων νόμων	235,15
7. Λοιπές μακροχρόνιες απαιτήσεις			V. Αποθελάματα εις νέο	
Σύνολο Πένου ενεργητικού (ΠII)	75.000,00	75.000,00	Υπόλοιπο όρων προηγ. χρήσεων	-88.500,66
Δ.ΚΥΚΛΟΦΟΡΟΥΝ ΕΝΕΡΓΗΤΙΚΟ			VI. Ποσά προορισμένα για αύξηση κεφαλαίου	
II. Απαιτήσεις			Σύνολο ιδίων κεφαλαίων (AI + AIV + AV + AVI)	18.000,00
1. Πέλατες	0,00	0,00	Γ. ΥΠΟΧΡΕΩΣΕΙΣ	
1.1. Χρεώστες διάφορα	282,98	282,98	II. Βραχυπρόθεσμες υποχρεώσεις	
IV. Διαθέσιμα			1. Προμηθευτές	3.007,53
1. Ταμείο	13,38	13,38	5. Υποχρεώσεις από φόρους-έλη	1.921,80
3. Κοινοβλητές όφους	5.750,07	5.750,07	Σύνολο Υποχρεώσεων (ΠI)	4.929,33
	<u>5.763,45</u>	<u>5.763,45</u>	ΓΕΝΙΚΟ ΣΥΝΟΛΟ ΠΑΘΗΤΙΚΟΥ (Α+Γ)	<u>81.163,82</u>
Σύνολο κυκλοφορούντος ενεργητικού (Δ II +Δ IV)	<u>6.046,43</u>	<u>6.046,43</u>		<u>98.060,70</u>

ΚΑΤΑΣΤΑΣΗ ΛΟΓΑΡΙΑΣΜΟΥ ΑΠΟΤΕΛΕΣΜΑΤΩΝ ΧΡΗΣΕΩΣ 31ης ΔΕΚΕΜΒΡΙΟΥ 2004

	Ποσά κλειόμενης χρήσης 2004	Ποσά κλειόμενης χρήσης 2003	Ποσά κλειόμενης χρήσης 2004	Ποσά προηγούμενης χρήσης 2003
ΓΕΝΙΚΟ ΣΥΝΟΛΟ ΕΝΕΡΓΗΤΙΚΟΥ (B+Γ+Δ)	<u>81.163,82</u>	<u>81.163,82</u>	ΠΙΝΑΚΑΣ ΔΙΑΦΕΡΕΣΩΝ ΑΠΟΤΕΛΕΣΜΑΤΩΝ	
I. Αποτελέσματα εκμεταλλεύσεως			Κεθάρια αποτελέσματα (κέρδη) χρήσεως (+) η (-): Υπόλοιπο αποτελεσμάτων (ζημιών) προηγούμενων χρήσεων	-7.107,70
Κύκλος εργασιών (πωλήσεις)	0,00	0,00	Ζημιές εις νέο	-66.450,76
Μέγόν: Κόστος πωλήσεων	0,00	0,00		<u>-73.558,46</u>
Μικτά αποτ/τα εκμ/σεως	1.929,57	1.929,57		
Μέγόν: 1. Έσοδα διακινητικής λειτουργίας	-1.929,57	-1.929,57		
Μερικά αποτ/τα (ζημιές) εκμ/σεως	0,00	0,00		
Πηδόν: 4. Πιστωτικά τόκοι & συναφή έσοδα	144,12	144,12		
Μέγόν: 3. Χρεωστικοί τόκοι & συναφή έξοδα	0,00	0,00		
Ολικά αποτ/τα (ζημιές) εκμ/σεως	144,12	144,12		
II. ΠΛΕΟΝ ΕΚΤΑΚΤΑ ΑΠΟΤΕΛΕΣΜΑΤΑ				
1. Έκτακτα & ανόργανα έσοδα	14.634,10	0,00		
Μέγόν: 1. Έκτακτα & ανόργανα έξοδα	19.812,23	21.279,71		
Οργανικά & έκτακτα αποτ/τα (ζημιές)	117,39	117,39		
Μέγόν: Σύνολο αποβέσεων παγίων στοιχείων	0,00	0,00		
Μέγόν: 0. από αυτές αναμορτωμένες στο λειτουργικό κόστος	117,39	117,39		
ΚΑΘΑΡΑ ΑΠΟΤ/ΤΑ (ΖΗΜΙΕΣ) ΧΡΗΣΕΩΣ προ φόρων	<u>-7.107,70</u>	<u>-7.107,70</u>		

Ο ΠΡΕΣΒΥΤΕΣ ΤΟΥ Δ.Σ.

ΜΠΤΛΙΝΗΑΙΟΣ ΕΥΑΓΓΕΛΙΟΣ
ΑΔΤ 1 082392

Ν. ΗΡΑΚΛΕΙΟ 28/02/2005

Ο ΑΝΤΙΠΡΕΣΒΥΤΕΣ ΤΟΥ Δ.Σ.

ΜΠΤΛΙΝΗΑΙΟΣ ΙΩΑΝΝΗΣ
ΑΔΤ 1.683930

Ο ΛΟΓΙΣΤΗΣ

ΚΑΓΔΡΕΓΙΣ ΓΑΒΡΙΗΛ
ΑΔΤ Ν 073769

ΓΕΝΙΚΗ ΣΙΔΗΡΕΜΠΟΡΙΚΗ Α.Ε.

ΙΣΟΛΟΓΙΣΜΟΣ ΤΗΣ 31ης ΔΕΚΕΜΒΡΙΟΥ 2003 - 13η ΕΤΑΙΡΙΚΗ ΧΡΗΣΗ (1 ΙΑΝΟΥΑΡΙΟΥ 2003 - 31 ΔΕΚΕΜΒΡΙΟΥ 2003) ΑΡ.Μ.Α.Ε. 21303/01ΑΤ/Β/91/1989

	ΠΟΣΑ ΚΛΕΙΟΜΕΝΗΣ ΧΡΗΣΕΩΣ 2003	ΠΟΣΑ ΠΡΟΗΓΟΥΜΕΝΗΣ ΧΡΗΣΕΩΣ 2002	ΠΑΘΗΤΙΚΟ	ΠΟΣΑ ΚΛΕΙΟΜ. ΧΡΗΣΕΩΣ 2003	ΠΟΣΑ ΠΡΟΗΓ. ΧΡΗΣΕΩΣ 2002
ΕΝΕΡΓΗΤΙΚΟ	ΑΠΟΣΒΕΣΕΙΣ	ΑΠΟΣΒΕΣΕΙΣ	ΑΝΑΠ. ΛΕΙΑ	ΧΡΗΣΕΩΣ 2003	ΧΡΗΣΕΩΣ 2002
Β. ΕΞΟΔΑ ΕΓΚΑΤΑΣΤΑΣΕΩΣ	ΑΞΙΑ ΚΤΗΣΕΩΣ	ΑΝΑΠ. ΛΕΙΑ	ΑΞΙΑ ΚΤΗΣΕΩΣ	ΑΝΑΠ. ΛΕΙΑ	
4. Λοιπά έξοδα εγκαταστάσεως	3.492,84	3.258,06	234,78	352,17	
Γ. ΠΑΓΙΟ ΕΝΕΡΓΗΤΙΚΟ					
III. Συμμ. & αήθες μακρ. χρημ./κες απαιτήσεις					
7. Λοιπές μακροχρον. απαιτήσεις				75.000,00	
Δ. ΚΥΚΛΟΦΟΡΟΥΝ ΕΝΕΡΓΗΤΙΚΟ					
II. Απαιτήσεις					
1. Πελάτες	19.812,23	84.895,27			
11. Χρεωστές διάφοροι	372,80	641,29			
	20.185,03	85.536,56			
IV. Διαθέσιμα					
1. Ταμείο	10,02	8,11			
3. Καταθέσεις όψεως & προθεσμίας	2.630,87	2.248,19			
	2.640,89	2.256,30			
	22.825,92	87.792,86			
	98.060,70	163.145,03			
Σύνολο κυκλοφορούντος ενεργητικού (ΔΗ+ΔΙ+Δ)					
ΓΕΝΙΚΟ ΣΥΝΟΛΟ ΕΝΕΡΓΗΤΙΚΟΥ (Β+Γ+Δ)				17.776,31	58.868,82
				17.776,31	58.868,82

	ΠΟΣΑ ΚΛΕΙΟΜΕΝΗΣ ΧΡΗΣΕΩΣ 2003	ΠΟΣΑ ΠΡΟΗΓΟΥΜΕΝΗΣ ΧΡΗΣΕΩΣ 2002	ΠΑΘΗΤΙΚΟ	ΠΟΣΑ ΚΛΕΙΟΜ. ΧΡΗΣΕΩΣ 2003	ΠΟΣΑ ΠΡΟΗΓ. ΧΡΗΣΕΩΣ 2002
ΚΑΤΑΣΤΑΣΗ ΛΟΓΑΡΙΑΣΜΟΥ ΑΠΟΤΕΛΕΣΜΑΤΩΝ ΧΡΗΣΕΩΣ 31ης ΔΕΚΕΜΒΡΙΟΥ 2003 (11/12/2003)	ΑΠΟΣΒΕΣΕΙΣ	ΑΠΟΣΒΕΣΕΙΣ	ΑΝΑΠ. ΛΕΙΑ	ΧΡΗΣΕΩΣ 2003	ΧΡΗΣΕΩΣ 2002
I. ΑΠΟΤΕΛΕΣΜΑΤΑ ΕΚΜΕΤΑΛΛΕΥΣΕΩΣ					
Κύκλος εργασιών (πωλήσεις)	0,00	490,66			
Μείον: Κόστος πωληθέντων	0,00	0,00			
Μικτά αποτελέσματα (κέρδη) εκμεταλλεύσεως	0,00	490,66			
Μείον: 1. Έξοδα διοικητικής λειτουργίας	2.476,39	3.117,39			
Μερικά αποτελέσματα (ζημιές) εκμεταλλεύσεως	-2.476,39	-2.626,73			
Πλέον: 4. Πιστωτικοί τόκοι & συναφή έσοδα	144,12	232,89			
Μείον: 3. Χρεωστικοί τόκοι & συναφή έξοδα	379,84	0,00			
Οδηκά αποτελέσματα (ζημιές) εκμεταλλεύσεως	-2.712,11	-2.393,84			
II. ΠΛΕΟΝ (ή ΜΕΙΟΝ): ΕΚΤΑΚΤΑ ΑΠΟΤΕΛΕΣΜΑΤΑ					
1. Εκτακτά & ανόργανα έσοδα					
Μείον: 1. Εκτακτά & ανόργανα έξοδα	0,00	13,17			
Οργανικά & εκτακτά αποτελέσματα (ζημιές)	21.279,71	0,00			
Μείον: Σύνολο αποσβέσεων παγίων στοιχείων	117,39	-2.380,67			
Μείον: Οι από αυτές ενσθνες στο λειτ. κόστος	117,39	117,39			
ΚΑΘΑΡΑ ΑΠΟΤΕΛΕΣΜΑΤΑ (Ζημιές) ΧΡΗΣΕΩΣ προ φόρων	-23.991,82	0,00			
	-23.991,82	-2.380,67			

Ο ΠΡΟΕΔΡΟΣ ΤΟΥ Δ.Σ. Ο ΑΝΤΙΠΡΟΕΔΡΟΣ ΤΟΥ Δ.Σ.

ΜΥΤΙΛΗΝΑΙΟΣ ΕΥΑΓΓΕΛΟΣ
Α.Δ.Τ. 1.082392

ΜΥΤΙΛΗΝΑΙΟΣ ΙΩΑΝΝΗΣ
Α.Δ.Τ.Σ 683930

ΚΑΘΩΡΓΗΣ ΓΑΒΡΙΗΛ
Α.Δ.Τ. Ν.073769

Ν. ΗΡΑΚΛΕΙΟ 28/02/2004
Ο ΛΟΓΙΣΤΗΣ

ΣΤΟΧΟΣ ΑΕ 2102724090