

ΙΛΥΔΑ Α.Ε.
ΠΛΗΡΟΦΟΡΙΚΗ

ΠΛΗΡΟΦΟΡΙΑΚΟ ΣΗΜΕΙΩΜΑ

Για την Πληρέστερη Ενημέρωση του Επενδυτικού Κοινού αναφορικά με την Συγχώνευση δι' Απορροφήσεως από την ΙΛΥΔΑ ΠΛΗΡΟΦΟΡΙΚΗ ΑΕ της κατά 100 % θυγατρικής της DIOSCOURIDES ΑΕ, σύμφωνα με τις διατάξεις του άρθρου 331 του Κανονισμού του Χρηματιστηρίου Αθηνών

Το παρόν Πληροφοριακό Σημείωμα συντάχθηκε με ευθύνη της ΙΛΥΔΑ ΠΛΗΡΟΦΟΡΙΚΗ ΑΕ η οποία είναι υπεύθυνη για την πληρότητα και την ακρίβειά του.

ΧΑΛΑΝΔΡΙ ΑΠΡΙΛΙΟΣ 2005

ΠΙΝΑΚΑΣ ΠΕΡΙΕΧΟΜΕΝΩΝ

1. ΕΚΘΕΣΗ ΑΞΙΟΛΟΓΗΣΗΣ

- 1.1 Η ΣΥΓΧΩΝΕΥΣΗ
- 1.2 ΕΠΙΔΡΑΣΗ ΤΗΣ ΣΥΓΧΩΝΕΥΣΗΣ ΣΤΗΝ ΟΙΚΟΝΟΜΙΚΗ ΚΑΤΑΣΤΑΣΗ ΤΙΣ ΠΡΟΟΠΤΙΚΕΣ ΚΑΙ ΤΟ ΕΠΕΝΔΥΤΙΚΟ ΣΧΕΔΙΟ ΤΗΣ ΙΛΥΔΑ Α.Ε.
- 1.3 ΑΞΙΟΛΟΓΗΣΗ ΤΗΣ ΠΟΡΕΙΑΣ ΤΗΣ ΧΡΗΜΑΤΟΟΙΚΟΝΟΜΙΚΗΣ ΚΑΤΑΣΤΑΣΗΣ ΤΗΣ ΙΛΥΔΑ Α.Ε. ΓΙΑ ΤΗ ΧΡΗΣΗ 2004
- 1.4 ΑΞΙΟΛΟΓΗΣΗ ΤΗΣ ΠΟΡΕΙΑΣ ΤΗΣ ΧΡΗΜΑΤΟΟΙΚΟΝΟΜΙΚΗΣ ΚΑΤΑΣΤΑΣΗΣ ΤΗΣ ΙΛΥΔΑ Α.Ε. ΚΑΙ ΤΩΝ ΠΡΟΟΠΤΙΚΩΝ ΤΗΣ ΜΕΧΡΙ ΤΗ ΛΗΞΗ ΤΟΥ ΕΠΕΝΔΥΤΙΚΟΥ ΣΧΕΔΙΟΥ.
- 1.5 ΔΙΑΤΗΡΗΣΗ ΤΟΥ ΔΥΝΑΜΙΚΟΥ ΧΑΡΑΚΤΗΡΑ ΤΗΣ ΙΛΥΔΑ Α.Ε.
- 1.6 ΔΙΑΤΗΡΗΣΗ ΤΗΣ ΒΙΩΣΙΜΟΤΗΤΑΣ ΤΟΥ ΕΠΕΝΔΥΤΙΚΟΥ ΣΧΕΔΙΟΥ ΤΗΣ ΙΛΥΔΑ Α.Ε.
- 1.7 Η ΕΞΕΛΙΞΗ ΤΟΥ ΕΠΕΝΔΥΤΙΚΟΥ ΣΧΕΔΙΟΥ

2. ΣΥΝΟΨΗ

3. ΠΡΟΫΠΑΡΧΟΝΤΕΣ ΔΕΣΜΟΙ ΜΕΤΑΞΥ ΤΩΝ ΕΤΑΙΡΕΙΩΝ

- 3.1 ΜΕΤΟΧΙΚΗ ΣΥΝΘΕΣΗ
- 3.2 ΚΟΙΝΑ ΜΕΛΗ ΔΣ & ΔΙΕΥΘΥΝΤΙΚΑ ΣΤΕΛΕΧΗ
- 3.3 ΕΠΙΠΕΔΟ ΛΕΙΤΟΥΡΓΙΑΣ
- 3.4 ΕΓΓΥΗΣΕΙΣ ΤΗΣ ΙΛΥΔΑ ΑΕ ΥΠΕΡ ΤΗΣ DIOSCOURIDES ΑΕ
- 3.5 ΑΛΛΕΣ ΣΥΜΦΩΝΙΕΣ

4. ΠΛΗΡΟΦΟΡΙΕΣ ΓΙΑ ΤΗΝ ΣΥΝΤΑΞΗ ΤΟΥ ΠΛΗΡΟΦΟΡΙΑΚΟΥ ΣΗΜΕΙΩΜΑΤΟΣ ΚΑΙ ΤΟΥΣ ΕΛΕΓΚΤΕΣ ΤΗΣ ΕΤΑΙΡΕΙΑΣ

- 4.1 ΓΕΝΙΚΕΣ ΠΛΗΡΟΦΟΡΙΕΣ
- 4.2 ΑΠΟΤΕΛΕΣΜΑΤΑ ΦΟΡΟΛΟΓΙΚΩΝ ΕΛΕΓΧΩΝ

5. ΠΛΗΡΟΦΟΡΙΕΣ ΓΙΑ ΤΗΝ ΑΠΟΡΡΟΦΩΣΑ ΕΤΑΙΡΕΙΑ ΙΛΥΔΑ ΠΛΗΡΟΦΟΡΙΚΗ ΑΕ

- 5.1 ΓΕΝΙΚΕΣ ΠΛΗΡΟΦΟΡΙΕΣ
- 5.2 ΣΥΝΤΟΜΟ ΙΣΤΟΡΙΚΟ
- 5.3 ΑΝΤΙΚΕΙΜΕΝΟ ΕΡΓΑΣΙΩΝ
 - 5.3.1 Ανάπτυξη και Υποστήριξη ERP Συστημάτων
 - 5.3.2 Ανάπτυξη Λογισμικού για Κάθετες Αγορές

- 5.3.3 Ανάπτυξη Λογισμικού κατά Παραγγελία
- 5.3.4 Διάθεση Ολοκληρωμένων Πληροφοριακών Συστημάτων
- 5.3.5 Συνδυασμός Τηλεπικοινωνιών και Πληροφορικής
- 5.4 ΠΑΡΑΓΩΓΙΚΗ ΔΙΑΔΙΚΑΣΙΑ
 - 5.4.1 Αξιοποίηση και Ανάπτυξη Προηγμένης Τεχνολογίας
 - 5.4.2 Κύκλος Ανάπτυξης Προϊόντων Λογισμικού
 - 5.4.3 Διαδικασία Υποστήριξης και Συντήρησης Προϊόντων Λογισμικού
- 5.5 ΔΙΚΤΥΟ ΠΩΛΗΣΕΩΝ
 - 5.5.1 Τμήμα Μεγάλων Πελατών
 - 5.5.2 Τμήμα Κάθετων Αγορών
 - 5.5.3 Τμήμα Εξειδικευμένων Εφαρμογών
- 5.6 ΠΕΛΑΤΕΣ – ΠΡΟΜΗΘΕΥΤΕΣ
- 5.7 ΠΑΓΙΑ ΠΕΡΙΟΥΣΙΑΚΑ ΣΤΟΙΧΕΙΑ – ΕΓΓΥΗΣΕΙΣ & ΕΜΠΡΑΓΜΑΤΕΣ ΑΣΦΑΛΕΙΕΣ
 - 5.7.1 Επωνυμία και Εμπορικά Σήματα
 - 5.7.2 Ακίνητα – Κτιριακές Εγκαταστάσεις
 - 5.7.3 Λοιπές Ενσώματες Ακινητοποιήσεις
 - 5.7.4 Αξία των Πάγιων Περιουσιακών Στοιχείων
 - 5.7.5 Βάρη επί των Ακινήτων της Εταιρείας
 - 5.7.6 Εγγυήσεις & Εμπράγματα Ασφάλειας
 - 5.7.7 Ασφαλιστήρια Συμβόλαια
 - 5.7.8 Τεχνικός Ασφαλείας
- 5.8 ΕΞΕΛΙΞΗ ΜΕΤΟΧΙΚΟΥ ΚΕΦΑΛΑΙΟΥ
- 5.9 ΙΔΙΑ ΚΕΦΑΛΑΙΑ – ΛΟΓΙΣΤΙΚΗ ΑΞΙΑ ΜΕΤΟΧΗΣ
- 5.10 ΜΕΤΟΧΙΚΗ ΣΥΝΘΕΣΗ ΕΤΑΙΡΕΙΑΣ
- 5.11 ΔΙΟΙΚΗΣΗ – ΔΙΕΥΘΥΝΣΗ ΤΗΣ ΕΤΑΙΡΕΙΑΣ
 - 5.11.1 Διοίκηση
 - 5.11.2 Διεύθυνση
- 5.12 ΟΡΓΑΝΟΓΡΑΜΜΑ
 - 5.12.1 Γενικά Στοιχεία Οργανογράμματος
 - 5.12.2 Σύστημα Εσωτερικού Ελέγχου
- 5.13 ΠΡΟΣΩΠΙΚΟ
- 5.14 ΣΥΜΜΕΤΟΧΕΣ ΜΕΛΩΝ Δ.Σ. & ΤΩΝ ΚΥΡΙΩΝ ΜΕΤΟΧΩΝ ΣΤΟ ΜΕΤΟΧΙΚΟ ΚΕΦΑΛΑΙΟ Ή/ΚΑΙ ΣΤΗ ΔΙΟΙΚΗΣΗ ΑΛΛΩΝ ΕΤΑΙΡΕΙΩΝ
- 5.15 ΕΠΕΝΔΥΣΕΙΣ ΠΕΡΙΟΔΟΥ 2001-2003
- 5.16 ΕΚΘΕΣΗ ΠΟΡΕΙΑΣ ΥΛΟΠΟΙΗΣΗΣ ΕΠΕΝΔΥΤΙΚΟΥ ΣΧΕΔΙΟΥ ΜΕΧΡΙ 30-6-04
 - 5.16.1 Εισαγωγή
 - 5.16.2 Επενδυτικό Σχέδιο βάσει Ενημερωτικού Δελτίου
 - 5.16.3 Χρονική Ανακατανομή Εσόδων Έκδοσης
 - 5.16.4 Πραγματοποιηθείσες Επενδύσεις μέχρι 31-12-2004
 - 5.16.5 Υπόλοιπο Υλοποίησης Επενδύσεων
 - 5.16.6 Χρονοδιάγραμμα Επενδύσεων Αντληθέντων Κεφαλαίων

6. ΣΤΟΙΧΕΙΑ ΚΛΑΔΟΥ – ΘΕΣΗ ΤΗΣ ΕΤΑΙΡΕΙΑΣ ΣΤΟΝ ΚΛΑΔΟ

6.1 Η ΑΓΟΡΑ ΤΟΥ ΚΛΑΔΟΥ ΤΗΣ ΠΛΗΡΟΦΟΡΙΚΗΣ

- 6.1.1 Δομή και Μέγεθος της Αγοράς
- 6.1.2 Κατανομή Κύκλου Εργασιών Ελληνικής Αγοράς
- 6.1.3 Κατάταξη Εταιρειών του Κλάδου
- 6.1.4 Λογισμικό και οι Συναφείς Υπηρεσίες
- 6.1.5 Συστήματα Εξοπλισμού Πληροφορικής
- 6.1.6 Ολοκληρωμένα Συστήματα Πληροφορικής

6.2 ΘΕΣΗ ΤΗΣ ΕΤΑΙΡΕΙΑΣ ΣΤΗΝ ΕΛΛΗΝΙΚΗ ΑΓΟΡΑ

7. ΑΠΟΛΟΓΙΣΤΙΚΑ ΣΤΟΙΧΕΙΑ ΔΡΑΣΤΗΡΙΟΤΗΤΑΣ

7.1 ΕΞΕΛΙΞΗ ΚΥΚΛΟΥ ΕΡΓΑΣΙΩΝ ΚΑΙ ΑΠΟΤΕΛΕΣΜΑΤΩΝ

7.2 ΣΤΟΙΧΕΙΑ ΙΣΟΛΟΓΙΣΜΩΝ

7.3 ΣΧΟΛΙΑΣΜΟΣ ΣΤΟΙΧΕΙΩΝ ΙΣΟΛΟΓΙΣΜΟΥ

7.4 ΧΡΗΜΑΤΟΟΙΚΟΝΟΜΙΚΕΣ ΔΑΠΑΝΕΣ

7.5 ΔΙΑΘΕΣΗ ΤΩΝ ΠΡΟ ΑΠΟΣΒΕΣΕΩΝ ΚΕΡΔΩΝ

7.6 ΒΑΣΙΚΟΙ ΧΡΗΜΑΤΟΟΙΚΟΝΟΜΙΚΟΙ ΔΕΙΚΤΕΣ

7.7 ΠΗΓΕΣ ΚΑΙ ΧΡΗΣΕΙΣ ΚΕΦΑΛΑΙΩΝ

7.8 ΤΑΜΕΙΑΚΕΣ ΡΟΕΣ

8. ΣΥΝΔΕΔΕΜΕΝΕΣ ΕΤΑΙΡΕΙΕΣ

9. ΠΛΗΡΟΦΟΡΙΕΣ ΓΙΑ ΤΗΝ ΑΠΟΡΡΟΦΩΜΕΝΗ ΕΤΑΙΡΕΙΑ DIOSCOURIDES ΑΕ

9.1 ΓΕΝΙΚΕΣ ΠΛΗΡΟΦΟΡΙΕΣ

9.2 ΣΚΟΠΟΣ

9.3 ΑΝΤΙΚΕΙΜΕΝΟ ΔΡΑΣΤΗΡΙΟΤΗΤΑΣ

9.4 ΕΞΕΛΙΞΗ ΕΡΓΑΣΙΩΝ – ΠΡΟΣΘΕΤΑ ΟΙΚΟΝΟΜΙΚΑ ΣΤΟΙΧΕΙΑ

9.5 ΕΞΕΛΙΞΗ ΜΕΤΟΧΙΚΟΥ ΚΕΦΑΛΑΙΟΥ – ΜΕΤΟΧΟΙ

9.6 ΔΙΟΙΚΗΣΗ – ΕΔΡΑ

9.7 ΣΤΡΑΤΗΓΙΚΗ ΑΝΑΠΤΥΞΗΣ

9.8 ΠΕΛΑΤΟΛΟΓΙΟ

9.9 ΣΥΝΔΕΔΕΜΕΝΕΣ ΕΤΑΙΡΕΙΕΣ

10. ΠΑΡΑΓΟΜΕΝΑ ΠΡΟΪΟΝΤΑ ΑΠΟ DIOSCOURIDES ΑΕ

11. ΠΕΡΙΓΡΑΦΗ ΤΗΣ ΣΥΓΧΩΝΕΥΣΗΣ

11.1 ΔΙΑΔΙΚΑΣΙΑ ΣΥΓΧΩΝΕΥΣΗΣ

11.2 ΛΟΓΟΙ ΠΟΥ ΟΔΗΓΗΣΑΝ ΣΤΗΝ ΣΥΓΧΩΝΕΥΣΗ

11.3 ΠΡΟΒΛΕΨΕΙΣ ΧΡΗΜΑΤΟΟΙΚΟΝΟΜΙΚΩΝ ΣΤΟΙΧΕΙΩΝ & ΕΠΙΠΤΩΣΕΙΣ ΣΤΗΝ ΙΛΥΔΑ ΠΛΗΡΟΦΟΡΙΚΗ Α.Ε.

11.4 ΜΑΚΡΟΧΡΟΝΙΟΙ ΣΤΟΧΟΙ & ΠΡΟΟΠΤΙΚΕΣ ΤΗΣ ΙΛΥΔΑ

ΠΑΡΑΡΤΗΜΑΤΑ

1. Σχέδιο Σύμβασης Συγχώνευσης
2. Ισολογισμός Μετασηματισμού DIOSCOURIDES ΑΕ
3. Οικονομικές Καταστάσεις ΙΛΥΔΑ ΠΛΗΡΟΦΟΡΙΚΗ ΑΕ 2001-2003
4. Οικονομικές Καταστάσεις ΙΛΥΔΑ ΠΛΗΡΟΦΟΡΙΚΗ ΑΕ 30-9-2004
5. Οικονομικές Καταστάσεις DIOSCOURIDES ΑΕ 2001-2003
6. Οικονομικές Καταστάσεις DIOSCOURIDES ΑΕ 30-9-2004
8. Ενοποιημένες Οικονομικές Καταστάσεις ΙΛΥΔΑ ΠΛΗΡΟΦΟΡΙΚΗ ΑΕ 30-6-2004

1. ΕΚΘΕΣΗ ΑΞΙΟΛΟΓΗΣΗΣ ΚΥΡΙΟΥ ΑΝΑΔΟΧΟΥ ΓΙΑ ΤΗΝ ΕΠΙΔΡΑΣΗ ΤΗΣ ΣΥΓΧΩΝΕΥΣΗΣ ΜΕ ΤΗΝ ΘΥΓΑΤΡΙΚΗ DIOSCOURIDES A.E. ΕΠΙ ΤΟΥ ΕΠΕΝΔΥΤΙΚΟΥ ΣΧΕΔΙΟΥ ΤΗΣ ΕΤΑΙΡΙΑΣ «ΙΛΥΔΑ ΑΕ»

1.1 Η ΣΥΓΧΩΝΕΥΣΗ

Η Εταιρία συγχωνεύεται με την πολύ μικρότερη και 100% θυγατρική της DIOSCOURIDES S.A. Η συγχώνευση αυτή αποτελεί λογική συνέχεια της απόκτησης του 100% των μετοχών της θυγατρικής από την ΙΛΥΔΑ. Η μεταβολή στη μετοχική σύνθεση της θυγατρικής σχετίζεται με τη διαφοροποίηση των επιλογών της ΙΛΥΔΑ (παύση συνεργασίας με APIVITA) η οποία δεν επηρεάζει καθόλου τη δυνατότητα και τη στρατηγική της ΙΛΥΔΑ να δραστηριοποιείται στο λογισμικό φαρμακείου.

Η θυγατρική αποτελούσε μέχρι σήμερα το όχημα για την εκμετάλλευση του λογισμικού διακίνησης φαρμάκων «Dioscourides» και «Dioscourides Win», χωρίς να απασχολεί ανθρώπινο δυναμικό.

Το λογισμικό αυτό είχε αναπτύξει και συνεχίζει να αναπτύσει η μητρική εταιρία, η οποία είχε αναλάβει τις πωλήσεις των αντιστοίχων αδειών χρήσης λογισμικού, την εγκατάσταση και εκπαίδευση των χρηστών και τη συντήρηση και υποστήριξη των εγκατεστημένων εφαρμογών. Τα συμφωνητικά μεταξύ μητρικής και θυγατρικής προέβλεπαν ότι όλες οι ενέργειες πώλησης υπηρεσιών προς τελικούς πελάτες πραγματοποιούντο από την ΙΛΥΔΑ έναντι ποσοστού επί των εσόδων της θυγατρικής. Η θυγατρική δεν απασχολούσε προσωπικό.

Ταυτόχρονα το σύνολο των επενδύσεων ανάπτυξης πραγματοποιείτο από τη μητρική εταιρία. Είναι χαρακτηριστικό ότι η έρευνα και ανάπτυξη του «Dioscourides Win» είναι ενταγμένη στο Β' εγκεκριμένο (N.2601) επενδυτικό πρόγραμμα της ΙΛΥΔΑ και οι σχετικές επενδύσεις συνεχίζουν να πραγματοποιούνται σύμφωνα με τον προγραμματισμό.

1.2 ΕΠΙΔΡΑΣΗ ΤΗΣ ΣΥΓΧΩΝΕΥΣΗΣ ΣΤΗΝ ΟΙΚΟΝΟΜΙΚΗ ΚΑΤΑΣΤΑΣΗ ΤΙΣ ΠΡΟΟΠΤΙΚΕΣ ΚΑΙ ΤΟ ΕΠΕΝΔΥΤΙΚΟ ΣΧΕΔΙΟ ΤΗΣ ΙΛΥΔΑ Α.Ε.

Η συγχώνευση δεν αναμένεται να έχει ουσιαστική επίδραση επί των οικονομικών μεγεθών της εταιρίας καθώς:

- Η απορροφώμενη είναι πολύ μικρότερη, δεν διαθέτει προσωπικό, δίκτυο πωλήσεων και υποστήριξης ή δική της έρευνα. Κατά συνέπεια δεν υπάρχει ανθρώπινο δυναμικό, επιχειρηματικές πρακτικές ή φήμη και πελατεία προς «ενσωμάτωση» στη μητρική. Όλη η προστιθέμενη αξία βρισκόταν και πριν από τη συγχώνευση στη μητρική εταιρία.
- Το γεγονός ότι δεν υφίσταται πλέον η θυγατρική δεν μπορεί από μόνο του να αποτελέσει εμπόδιο στους πωλητές της ΙΛΥΔΑ να πραγματοποιήσουν πωλήσεις λογισμικού φαρμακείου στις ίδιες τελικές τιμές στον πελάτη που θα πωλούσε και η θυγατρική.
- Είναι αναμενόμενο να προκύψουν μικρές μειώσεις κόστους που σχετίζονται καθαρά με τη διαχείριση της θυγατρικής όπως η τήρηση των λογιστικών και φορολογικών στοιχείων, οι δημοσιεύσεις ισολογισμών θυγατρικής και ενοποιημένου ισολογισμού, τα έξοδα λόγω της λειτουργίας της θυγατρικής σε διαφορετικό χώρο κ.α. Βεβαίως τα ποσά αυτά εκτιμάται από την ΙΛΥΔΑ ότι δεν υπερβαίνουν συνολικά το ποσό των €10.000 ετησίως.

- Το σύνολο των σχετικών επενδύσεων πραγματοποιούνται από τη μητρική εταιρία και επί του παρόντος προχωρούν σύμφωνα με το πρόγραμμα. Η συγχώνευση δεν μπορεί να επηρεάσει την πορεία του επενδυτικού προγράμματος.

1.3 ΑΞΙΟΛΟΓΗΣΗ ΤΗΣ ΠΟΡΕΙΑΣ ΤΗΣ ΧΡΗΜΑΤΟΟΙΚΟΝΟΜΙΚΗΣ ΚΑΤΑΣΤΑΣΗΣ ΤΗΣ ΙΛΥΔΑ Α.Ε. ΓΙΑ ΤΗ ΧΡΗΣΗ 2004

Κατά τη διάρκεια της χρήσης 2004, το κλίμα της αγοράς ήταν αρνητικό για τις εταιρίες πληροφορικής. Παρ' ολ' αυτά η Εταιρία ουσιαστικά πέτυχε τους στόχους που είχε θέσει για τη χρήση τόσο σε επίπεδο πωλήσεων όσο και αποτελεσμάτων.

Στην καλή της πορεία συνέβαλε :

- Η αύξηση της συμμετοχής των πωλήσεων λογισμικού στο μίγμα πωλήσεων. Οι πωλήσεις λογισμικού αποτελούν το κύριο αντικείμενο, όπου η Εταιρία έχει τη μεγαλύτερη προστιθέμενη αξία και βεβαίως έχουν το μεγαλύτερο μικτό περιθώριο. Αποτέλεσμα ήταν η αύξηση του μικτού περιθωρίου κατά 1,5% περίπου σε σχέση με το 2003 και κατά 3% περίπου σε σχέση με την πρόβλεψη του επενδυτικού σχεδίου.

- Η συγκράτηση των λειτουργικών εξόδων κοντά στα προβλεπόμενα επίπεδα.

Αποτέλεσμα των ανωτέρω η διαμόρφωση ελαφρά βελτιωμένου λειτουργικού αποτελέσματος σε σχέση με το προβλεπόμενο από το επενδυτικό σχέδιο.

- Βέβαια τα έξοδα ύψους €280 χιλ. περίπου το οποία σχετίζονται με την εισαγωγή στη ΝΕ.Χ.Α. επηρέασαν τα προ φόρων αποτελέσματα διαμορφώνοντας το αντίστοιχο περιθώριο στο 23,7% (έναντι των προβλεπομένων: οριακή μείωση περιθωρίου κατά 0,5% με απώλεια €60 χιλ.)

Συνολικά, τα αποτελέσματα της Εταιρίας ακολούθησαν με συνέπεια τα προβλεπόμενα από το Επενδυτικό σχέδιο.

Εξάλλου παραμένει ικανοποιητική η περιουσιακή διάρθρωση της ΙΛΥΔΑ όπως απεικονίζεται στους δείκτες: Ξένα / Ίδια (2004: 0,25) και γενική ρευστότητα (2004: 3), σε συνδυασμό με τα αμελητέα χρηματοοικονομικά έξοδα και τις θετικές λειτουργικές ταμειακές ροές.

1.4 ΑΞΙΟΛΟΓΗΣΗ ΤΗΣ ΠΟΡΕΙΑΣ ΤΗΣ ΧΡΗΜΑΤΟΟΙΚΟΝΟΜΙΚΗΣ ΚΑΤΑΣΤΑΣΗΣ ΤΗΣ ΙΛΥΔΑ Α.Ε. ΚΑΙ ΤΩΝ ΠΡΟΟΠΤΙΚΩΝ ΤΗΣ ΜΕΧΡΙ ΤΗ ΛΗΞΗ ΤΟΥ ΕΠΕΝΔΥΤΙΚΟΥ ΣΧΕΔΙΟΥ.

Το Επενδυτικό Σχέδιο αναμένεται να ολοκληρωθεί στο τέλος του 2005. Οι προβλέψεις περιλαμβάνουν αύξηση των πωλήσεων κατά 8% με παράλληλη οριακή μείωση του μικτού και του λειτουργικού περιθωρίου σε σχέση με το 2004. Το λειτουργικό αποτέλεσμα θα παρουσιάσει έτσι αύξηση της τάξης του 6%. Οι αυξημένες αποσβέσεις του 2005 είναι απόρροια των προγραμματισμένων επενδύσεων και αντισταθμίζονται από τα έξοδα ΝΕΧΑ της χρήσης 2004. Συνολικά τα κέρδη προ φόρων αναμένεται να αυξηθούν κατά 11% περίπου στα €1,4 εκατ. Η πρόβλεψη αυτή διαμορφώνεται 8% χαμηλότερα από την πρόβλεψη για τα εταιρικά αποτελέσματα 2005 που περιλαμβάνεται στο Ενημερωτικό Δελτίο εισαγωγής στη ΝΕΧΑ κυρίως λόγω της απόκλισης των πωλήσεων κατά 10% σε σχέση με την πρόβλεψη 2005. Η προσαρμογή αυτή, αποτελεί συνέπεια των αρνητικών συνθηκών που επικρατούν στην αγορά της πληροφορικής.

(σε χιλ. €)	2004	Μεταβολή 2004-2005(Π)	2005 (Π)	Απόκλιση νέας πρόβλεψης 2005 έναντι Ενημερωτικ ού Δελτίου	2005 Πρόβλεψη Ε.Δ. εισαγωγής
Κύκλος Εργασιών	5.422,56	8%	5.850,00	-10%	6.500,00
Λειτουργικό Αποτέλεσμα	2.567,88	6%	2.728,00	-6%	2.905,00
<i>% επί του κύκλου εργασιών</i>	<i>47,4%</i>		<i>46,6%</i>		<i>44,7%</i>
Έκτακτα και Ανόργ. Έξοδα	287,31		14,67		20,00
Αποσβέσεις	1.024,15	29%	1.320,00	-2%	1.350,00
Κέρδη χρήσεως προ φόρων	1.286,43	11%	1.423,33	-8%	1.555,00
<i>% επί του κύκλου εργασιών</i>	<i>23,7%</i>		<i>24,3%</i>		<i>23,9%</i>

Η μέχρι σήμερα πορεία της ΙΛΥΔΑ δείχνει ότι έχει δυνατότητα να επιτύχει αυτούς τους στόχους.

1.5 ΔΙΑΤΗΡΗΣΗ ΤΟΥ ΔΥΝΑΜΙΚΟΥ ΧΑΡΑΚΤΗΡΑ ΤΗΣ ΙΛΥΔΑ Α.Ε.

Ο δυναμικός χαρακτήρας της ΙΛΥΔΑ Α.Ε. διατηρείται, όπως φαίνεται από:

⇒ Τον ιστορικό ρυθμό ανάπτυξης των μεγεθών της (πωλήσεις, κέρδη προ φόρων κλπ.) κατά την περίοδο 1998 -2004.

Η μέχρι σήμερα πορεία της Εταιρείας έχει δείξει αξιοσημείωτη βελτίωση των αποτελεσμάτων της. Οι πωλήσεις της αυξήθηκαν με μέσο ετήσιο ρυθμό 63%, τα λειτουργικά αποτελέσματα παρουσίασαν αύξηση με μέσο ετήσιο ρυθμό 78%, τα κέρδη προ φόρων με μέσο ετήσιο ρυθμό 84% και τα κέρδη μετά από φόρους και ΦΦΕ προηγούμενων χρήσεων, με μέσο ετήσιο ρυθμό της τάξης του 102%.

Εξάλλου με βάση τα αποτελέσματα της εταιρίας για το 2003 και 2004 και τις επικαιροποιημένες προβλέψεις της εταιρίας για το 2005 οι ρυθμοί ανάπτυξης της τριετίας του επενδυτικού σχεδίου παραμένουν υψηλοί. Συγκεκριμένα ο μέσος ετήσιος ρυθμός αύξησης θα ανέλθει σε 20% για τις πωλήσεις, 23% για τα λειτουργικά αποτελέσματα, 19% για τα κέρδη προ φόρων.

⇒ Την διατήρηση της αποδοτικότητας των ιδίων και των συνολικών απασχολούμενων κεφαλαίων σε υψηλά επίπεδα κατά την περίοδο 1998-2004.

⇒ Την βελτίωση των τεχνικοοικονομικών στοιχείων κατά τη διάρκεια της εφαρμογής του επενδυτικού σχεδίου. Πιο συγκεκριμένα, στην υλοποίηση του σχεδίου περιλαμβάνονται:

Η διεύρυνση των δραστηριοτήτων της Εταιρείας με την ανάπτυξη νέων προϊόντων και τεχνολογιών και την επέκτασή της σε νέες κάθετες αγορές. Η εταιρεία ακολουθώντας το επενδυτικό της πρόγραμμα και ολοκληρώνοντας την ανάπτυξη του Dioscourides-Win έχει προχωρήσει στη διάθεσή του στην αγορά. Στο εύρος των δραστηριοτήτων της Εταιρείας για την είσοδό της σε νέες κάθετες αγορές, προσαρμόζει την πλατφόρμα του λογισμικού MegaTron ERP που διαθέτει, προσθέτοντας τα απαραίτητα υποσυστήματα και τροποποιώντας όσα από τα υπόλοιπα (υποσυστήματα του MegaTron) είναι απαραίτητα. Ηδη καλύπτει τις ακόλουθες κάθετες αγορές :

- ◆ Φαρμακαποθήκες (Συνεταιρισμός Φαρμακοποιών Ιωαννίνων, Κοζάνης, Κατερίνης, κλπ).
- ◆ Δημόσιες Επιχειρήσεις Ύδρευσης και Αποχέτευσης (ΔΕΥΑ Ηρακλείου Κρήτης, Αγίου Νικολάου, Ιεράπετρας, κλπ).
- ◆ Λογισμικό διαχείρισης λιανικών πωλήσεων (Megatron Retail System).

Η επαύξηση των παραγωγικών δυνατοτήτων με την πρόσληψη εξειδικευμένου προσωπικού, και την απόκτηση νέας τεχνογνωσίας και

Η βελτίωση των υποδομών (ανέγερση σύγχρονων κτιριακών εγκαταστάσεων, αγορά εξοπλισμού εργαστηρίων R&D και γραφείων).

⇒ Την κατάρτιση του προσωπικού της Εταιρείας, το οποίο εκτός από τις γνώσεις ανάπτυξης σύνθετων εφαρμογών ηλεκτρονικών συναλλαγών, διαθέτει πλήρη κατανόηση των ιδιαίτερων συνθηκών που διέπουν το συγκεκριμένο κλάδο, δημιουργώντας έτσι λύσεις που ικανοποιούν στο μέγιστο δυνατό βαθμό τις εξειδικευμένες ανάγκες.

Ο μέχρι σήμερα ρυθμός ανάπτυξης των μεγεθών της Εταιρείας, δικαιολογεί το χαρακτηρισμό της Εταιρείας ως δυναμικής, ο οποίος διατηρείται και μετά την απορρόφηση της θυγατρικής.

1.6 ΔΙΑΤΗΡΗΣΗ ΤΗΣ ΒΙΩΣΙΜΟΤΗΤΑΣ ΤΟΥ ΕΠΕΝΔΥΤΙΚΟΥ ΣΧΕΔΙΟΥ ΤΗΣ ΙΛΥΔΑ Α.Ε.

Το Επενδυτικό Σχέδιο παραμένει βιώσιμο καθώς έχει επιτευχθεί αύξηση της κερδοφορίας όπως προαναφέρθηκε, αύξηση του προσωπικού κατά 5 άτομα σε κάθε μια από τις δύο προηγούμενες χρήσεις και δείκτες αποδοτικότητας που, παρότι δεν είναι αυξανόμενοι, παραμένουν σε υψηλά επίπεδα.

1.7 Η ΕΞΕΛΙΞΗ ΤΟΥ ΕΠΕΝΔΥΤΙΚΟΥ ΣΧΕΔΙΟΥ

Κύριοι άξονες του Επενδυτικού προγράμματος της Εταιρείας είναι:

- ◆ Η χρηματοδότηση του ήδη εγκεκριμένου επενδυτικού σχεδίου στο πλαίσιο του Ν. 2601/1998 που αφορά την έρευνα και ανάπτυξη για την αναβάθμιση υφιστάμενων λογισμικών προϊόντων και την προσαρμογή τους για την κάλυψη αναγκών υφισταμένων και νέων αγορών.
- ◆ Η χρηματοδότηση του νέου επενδυτικού σχεδίου της Εταιρείας το οποίο αφορά την ανάπτυξη εξειδικευμένων εφαρμογών σε νέες αγορές, οι οποίες βασίζονται στο συνδυασμό τεχνολογιών πληροφορικής και τηλεπικοινωνιών.
- ◆ Η απόκτηση σύγχρονων κτιριακών εγκαταστάσεων οι οποίες θα καλύπτουν από άποψη λειτουργικής υποδομής και ασφάλειας, τις ανάγκες των τμημάτων έρευνας και ανάπτυξης λογισμικού της Εταιρείας.
- ◆ Η επέκταση της Εταιρείας σε νέες κάθετες αγορές στις οποίες η Εταιρεία σήμερα δεν έχει ιδιαίτερη παρουσία.
- ◆ Η ενίσχυση του υποκαταστήματος της Εταιρείας στη Β. Ελλάδα έτσι ώστε να αποτελέσει την βάση υποστήριξης της δραστηριότητας στην ευρύτερη περιοχή.

Η Δημόσια Εγγραφή της Εταιρείας ολοκληρώθηκε τον Ιανουάριο του 2004 και για το λόγο αυτό παρουσιάζεται χρονική αναθεώρηση της υλοποίησης του Επενδυτικού Προγράμματος. Η Εταιρεία ενημέρωσε για τη χρονική αυτή απόκλιση σύμφωνα με τα όσα προβλέπονται στην υπ' αριθμό 58/28.12.2000 απόφαση του Δ.Σ. του Χ.Α.

Όπως φαίνεται από τον Πίνακα Επενδύσεων, εντός του 2004 το επενδυτικό πρόγραμμα της Εταιρείας εξελίχθηκε σύμφωνα με τον προγραμματισμό ενώ σε ορισμένες κατηγορίες επενδύσεων η απορροφητικότητα ήταν ελαφρά μεγαλύτερη της προγραμματισμένης βοηθούμενη κυρίως από τις επενδύσεις του πρώτου εξαμήνου. Συνολικά επενδύθηκαν €1.957 χιλ. έναντι πρόβλεψης για €1.659 χιλ., στο σύνολο τους προερχόμενα από τα κεφάλαια της NEXA.

Το σύνολο των επενδύσεων που πραγματοποιήθηκαν στη χρήση 2004 έχουν καταχωρηθεί σε λογαριασμούς του ενεργητικού και τα αποτελέσματα έχουν επιβαρυνθεί με τις αναλογούσες αποσβέσεις.

Χάρη στο επενδυτικό σχέδιο η Εταιρεία εδραιώνει τη θέση της στις κάθετες αγορές στις οποίες δραστηριοποιείται, στις οποίες δεν είναι έντονος ο ανταγωνισμός από τα διεθνή πακέτα (SAP, NAVISION, ORACLE FINANCE, κλπ.).

Το Επενδυτικό Πρόγραμμα εκτιμάται ότι θα ολοκληρωθεί κανονικά έως και το τέλος του 2005, όπως είχε αρχικά αναφερθεί.

2. ΣΥΝΟΨΗ

Το Παρόν Πληροφοριακό Σημείωμα έχει σκοπό την πληροφόρηση του επενδυτικού κοινού αναφορικά με τη συγχώνευση με απορρόφηση της 100% θυγατρικής εταιρείας «DIOSCOURIDES ΑΕ» (εφεξής Απορροφώμενης εταιρείας) από την ΙΛΥΔΑ ΠΛΗΡΟΦΟΡΙΚΗ ΑΕ (εφεξής απορροφώσα εταιρεία), η οποία αποφασίστηκε από το Διοικητικό Συμβούλιο της Απορροφώμενης εταιρείας με την από 30-6-2004 συνεδρίαση και της Απορροφώσας εταιρείας με την από 30-6-2004 συνεδρίαση. Με την από 29-11-2004 συνεδρίαση, τα Διοικητικά Συμβούλια των ανωτέρω εταιρειών ενέκριναν τους όρους και το Σχέδιο Σύμβασης Συγχώνευσης με απορρόφηση της εταιρείας DIOSCOURIDES Α.Ε. από την εταιρεία ΙΛΥΔΑ ΠΛΗΡΟΦΟΡΙΚΗ ΑΕ. Επίσης τα Διοικητικά Συμβούλια των ανωτέρω εταιρειών στις συνεδριάσεις τους την 29-11-2004, ενέκριναν τις λογιστικές καταστάσεις της DIOSCOURIDES Α.Ε. της 30-9-2004.

Επισημαίνεται ότι, η εταιρεία ΙΛΥΔΑ ΠΛΗΡΟΦΟΡΙΚΗ ΑΕ απορροφά την θυγατρική της εταιρείας DIOSCOURIDES Α.Ε. στην οποία συμμετέχει με ποσοστό 100% και επομένως δεν πραγματοποιεί αύξηση μετοχικού κεφαλαίου. Επιπλέον, η Απορροφώμενη – θυγατρική εταιρεία καλύπτει την προϋπόθεση του 5% της καθαρής θέσης στην καθαρή θέση της Απορροφώσας σύμφωνα με τις τελευταίες δημοσιευμένες οικονομικές καταστάσεις.

Σημειώνεται ότι η εταιρεία δεν προέβηκε στη σύνταξη προ φόρμα οικονομικών καταστάσεων καθώς δεν υποχρεούται σύμφωνα με τις διατάξεις του άρθρου 331 του Κανονισμού του Χρηματιστηρίου Αθηνών.

Η συγχώνευση με απορρόφηση της DIOSCOURIDES Α.Ε. από την ΙΛΥΔΑ ΠΛΗΡΟΦΟΡΙΚΗ ΑΕ πραγματοποιείται σύμφωνα με τις διατάξεις του άρθρου 78 σε συνδυασμό με τα άρθρα 69, 70, 72-75 και 77 του ΚΝ 2190/1920, όπως ισχύουν και όπως τα τελευταία εφαρμόζονται κατά το άρθρο 78 του ίδιου Νόμου και κατά τις προβλέψεις, διατάξεις και απαλλαγές του Ν. 2166/1993. Δεν θα συγκληθεί Γενική Συνέλευση για την έγκριση της συγχώνευσης αλλά θα τηρηθούν οι όροι της παραγράφου 2 του άρθρου 78 του Κ.Ν. 2190/1920, όπως ισχύει.

Η συμβολαιογραφική πράξη της συγχώνευσης με απορρόφηση της εταιρείας DIOSCOURIDES Α.Ε. από την ΙΛΥΔΑ ΠΛΗΡΟΦΟΡΙΚΗ ΑΕ κατατεθεί στο Υπουργείο Ανάπτυξης και ολοκληρώθηκε με την καταχώρηση στις 26 Απριλίου 2005 και με αριθμό πρωτοκόλλου Κ2-4624/26-04-2005 στο μητρώο ΑΕ του Υπουργείου Ανάπτυξης.

Η λογιστική ενοποίηση θα γίνει με βάση τις διατάξεις των άρθρων 1-5 του ν. 2166/1993, όπως ισχύει σήμερα, με λογιστική ενοποίηση των στοιχείων του ενεργητικού και του παθητικού των μετασχηματιζόμενων επιχειρήσεων, όπως αυτά εμφανίζονται στον ισολογισμό μετασχηματισμού της Απορροφώμενης εταιρείας της 30-9-2004, που συντάχθηκε για το σκοπό του μετασχηματισμού, και θα μεταφερθούν αυτούσια ως στοιχεία του ισολογισμού της απορροφώσας εταιρείας.

Με την συγχώνευση με απορρόφηση της εταιρείας DIOSCOURIDES Α.Ε. από την ΙΛΥΔΑ ΠΛΗΡΟΦΟΡΙΚΗ ΑΕ προσδοκείται ότι:

- Θα επιτευχθεί καλύτερη, ορθολογικότερη και αποτελεσματικότερη οργάνωση και συντονισμός των επιχειρήσεων και των στελεχών τους, δεδομένου ότι οι συγχωνευόμενες εταιρείες δραστηριοποιούνται στον ίδιο τομέα.

- Θα δημιουργηθεί ένα ισχυρό σχήμα ενισχυμένο τόσο σε επίπεδο οικονομικών στοιχείων όσο και σε επίπεδο ανθρωπίνων πόρων.
- Θα επιτευχθεί σοβαρή μείωση των σχετικών λειτουργικών δαπανών.
- Θα επιτευχθεί αναδιάρθρωση και εκσυγχρονισμός των επιχειρησιακών πόρων με αποτέλεσμα την επίτευξη οικονομικών κλίμακας και βελτίωση της αποδοτικότητας και των οικονομικών αποτελεσμάτων της Εταιρείας.
- Καλλίτερη οργάνωση, συντονισμός και έλεγχος της εξυπηρέτησης των πελατών.

Η συγχώνευση με απορρόφηση της εταιρείας DIOSCOURIDES A.E. από την ΙΛΥΔΑ ΠΛΗΡΟΦΟΡΙΚΗ ΑΕ αναμένεται να προσφέρει σημαντικά οικονομικά οφέλη στη Νέα Εταιρεία, τα οποία συνοψίζονται στα εξής:

- Στην ισχυροποίηση της Νέας Εταιρείας στον κλάδο της Πληροφορικής.
- Βελτίωση της ανταγωνιστικότητας.
- Μείωση του λειτουργικού κόστους.
- Ορθολογικότερη διαχείριση και κατανομή αρμοδιοτήτων των στελεχών και του προσωπικού.
- Ενδυνάμωση των οικονομικών της Νέας Εταιρείας.

ΦΟΡΟΛΟΓΙΚΟΙ ΕΛΕΓΧΟΙ

Η Απορροφώμενη εταιρεία DIOSCOURIDES A.E. έχει κλείσει φορολογικά τα βιβλία της μέχρι και τη χρήση 2002, οπότε δεν έχει ελεγχθεί φορολογικά για την χρήση 2003 και το ισολογισμό μετασηματισμού 30-9-2004

Η Απορροφώμενη εταιρεία DIOSCOURIDES A.E. έχει καταθέσει αίτηση με αριθμό πρωτοκόλου 3002/20.4.05 για τη διενέργεια φορολογικού ελέγχου για το διάστημα 01-01-2003 – 30-9-2004. Τα πορίσματα του φορολογικού ελέγχου θα γνωστοποιηθούν άμεσα στο επενδυτικό κοινό.

Στη συνέχεια παρατίθεται ο ισολογισμός μετασηματισμού της 30-9-2004 της Απορροφώμενης εταιρείας, ο οποίος έχει συνταχθεί από την εταιρεία και έχει ελεγχθεί από τον Ορκωτό Ελεγκτή Λογιστή κ. Σ. Μακρή με αριθμ. μητρώου ΣΟΛ 16311 της ελεγκτικής εταιρείας Σ.Ο.Λ. α.ε.ο.ε.

Η διαπίστωση της λογιστικής αξίας των περιουσιακών στοιχείων της εταιρείας και η συμφωνία του ισολογισμού μετασηματισμού με τα βιβλία και στοιχεία της εταιρείας διενεργήθηκε από τον Ορκωτό Ελεγκτή Λογιστή κ. Σ. Μακρή, με αριθμό μητρώου ΣΟΛ 16311 της ελεγκτικής εταιρείας Σ.Ο.Λ. α.ε.ο.ε.

DIOSCOURIDES ΑΝΩΝΥΜΟΣ ΕΜΠΟΡΙΚΗ ΚΑΙ ΚΑΤΑΣΚΕΥΑΣΤΙΚΗ ΕΤΑΙΡΕΙΑ ΑΝΑΠΤΥΞΗΣ ΔΙΑΘΕΣΗΣ ΕΚΜΕΤΑΛΛΕΥΣΗΣ ΛΟΓΙΣΜΙΚΟΥ ΔΙΑΚΙΝΗΣΗΣ ΦΑΡΜΑΚΩΝ ΠΑΡΑΦΑΡΜΑΚΕΥΤΙΚΩΝ ΕΙΔΩΝ 4η ΕΤΑΙΡΙΚΗ ΧΡΗΣΗ, ΙΣΟΛΟΓΙΣΜΟΣ ΜΕΤΑΣΧΗΜΑΤΙΣΜΟΥ ΤΗΣ 30 ΣΕΠΤΕΜΒΡΙΟΥ 2004 (01/01/04-30/09/04)						
ΕΝΕΡΓΗΤΙΚΟ		Ποσά κλειόμενης περιόδου 01/01-30/09/2004			ΠΑΘΗΤΙΚΟ	
	Αξία κτήσεως	Αποσβέσεις	Αναπόσβεστη αξία			Ποσά κλειόμενης περιόδου 01/01-30/09/04
Β.ΕΞΟΔΑ ΕΓΚΑΤΑΣΤΑΣΕΩΣ						
1. Έξοδα ιδρύσεως και πρώτης εγκατ/σεως	3.448,28	2.586,22	862,06		Α. ΙΔΙΑ ΚΕΦΑΛΙΑ	
	3.448,28	2.586,22	862,06		1. Κεφάλαιο (95000ανων.μετ. των2,93ευρω)	
Γ. ΠΑΓΙΟ ΕΝΕΡΓΗΤΙΚΟ						
Ι. Ανώματες ακινητοποιήσεις						
2. Παραχωρήσεις και δικαιώματα βιομηχανικής ιδιοκτησίας	206.874,54	69.124,53	137.750,01		1. Καταβλημένο	278.350,00
	206.874,54	69.124,53	137.750,01			278.350,00
ΙΙ. Ενσώματες ακινητοποιήσεις						
6. Έπιπλα και λοιπός εξοπλισμός	5.402,84	5.058,22	344,62		ΙV. Αποθεματικά κεφάλαια	
	5.402,84	5.058,22	344,62		1. Τακτικό αποθεματικό	6.916,02
Σύνολο ακινητοποιήσεων						
	212.277,38	74.182,75	138.094,63		3. Ειδικά Αποθεματικά	446,77
					5. Αφορολόγητα αποθεματικά ειδικών διατάξεων	32.123,14
ΙΙΙ. Συμμετοχές και άλλες μακροπρόθεσμες επιχειρήσεις						
2. Συμμετοχές σε λοιπές επιχειρήσεις			30.217,66			39.485,93
			30.217,66		V. Αποτελέσματα εις νέο	
Σύνολο παγίου ενεργητικού (Γ+Ι+ΙΙ+ΙΙΙ)						
			168.312,29		1. Υπόλοιπο κερδών χρήσεως εις νέο	64.084,91
Δ. ΚΥΚΛΟΦΟΡΟΥΝ ΕΝΕΡΓΗΤΙΚΟ						
ΙΙ. Απατήσεις						
1. Πελάτες			42.139,54		Σύνολο ιδίων κεφαλαίων (ΑΙ+ΑΙV+ΑV)	381.920,84
2. Γραμμάτια εισπρακτέα			401,20		Γ. ΥΠΟΧΡΕΩΣΕΙΣ	
3α. Επιταγές εισπρακτέες (μεταχρον.)			955,80		ΙΙ. Βραχυπρόθεσμες υποχρεώσεις	
3β. Επιταγές σε καθυστέρηση (σφραγισμένες)			1.050,00		1. Προμηθευτές	6.784,23
11. Χρεώστες διάφοροι			35.069,02		4. Προκαταβολές πελατών	10.802,04
11α. Ελληνικό Δημόσιο			79.615,56		5. Υποχρεώσεις από φόρους - τέλη	19.056,86
					10. Μερίσματα πληρωτέα	3.143,25
ΙΙΙ. Χρεόγραφα						
3. Λοιπά χρεόγραφα			29.348,00		Σύνολο υποχρεώσεων (ΓΙΙ)	39.786,38
			29.348,00			
ΙV. Διαθέσιμα						
1. Ταμείο			88.348,69			
3. Καταθέσεις όψεως και προθεσμίας			55.220,22			
			143.569,31			
Σύνολο κυκλοφορούντος ενεργητικού (ΔΙ+ΔΙΙ+ΔΙV)						
			252.532,87			
ΓΕΝΙΚΟ ΣΥΝΟΛΟ ΕΝΕΡΓΗΤΙΚΟΥ(Β+Γ+Δ)						
			421.707,22		ΓΕΝΙΚΟ ΣΥΝΟΛΟ ΠΑΘΗΤΙΚΟΥ(Α+Γ)	421.707,22
ΚΑΤΑΣΤΑΣΗ ΛΟΓΑΡΙΑΣΜΟΥ ΑΠΟΤΕΛΕΣΜΑΤΩΝ ΧΡΗΣΕΩΣ						
			Ποσά περιόδου 01/01-30/09/2004	ΠΙΝΑΚΑΣ ΔΙΑΘΕΣΕΩΣ ΑΠΟΤΕΛΕΣΜΑΤΩΝ		Ποσά κλειόμενης περιόδου 01/01-30/09/2004
Ι. ΑΠΟΤΕΛΕΣΜΑΤΑ ΕΚΜΕΤΑΛΛΕΥΣΕΩΣ						
Κύκλος εργασιών(πωλήσεις)			107.231,92	Καθαρά αποτελέσματα χρήσεως		45.680,29
Μείον : Κόστος πωλήσεων			42.140,24	(+) Υπόλοιπο Κερδών προηγ. Χρήσεως		40.512,56
Μικτά αποτελέσματα εκμεταλλεύσεως			65.091,68	Σύνολο		86.192,85
Πλέον : Άλλα έσοδα εκμεταλλεύσεως			3,00	Μείον : 1α. Φόρος εισοδήματος		19.945,35
Σύνολο ΜΕΙΟΝ:			65.094,68	Κέρδη προς διάθεση		66.247,50
1. Έξοδα διοικητικής λειτουργίας		5.713,00				
3. Έξοδα λειτουργίας διαθέσεως		2.345,98	8.058,98	1. Τακτικό αποθεματικό		1.484,61
Μικρά αποτελέσματα εκμεταλλεύσεως ΠΑΕΟΝ (ή μείον)			57.035,70	6α. Αφορολόγητο Αποθεματικό Ν 3220/04		0,00
4. Πιστωτικοί τόκοι και συναφή έσοδα		677,98		6β. Αφορ Αποθεμ. εφάπαξ καταβολής φόρων		677,98
Μείον:				8. Υπόλοιπο κερδών εις νέο		64.084,91
1. Προβλέψεις υποτιμήσεως συμμετοχών και χρεογράφων	11.984,39					66.247,50
3. Χρεωστικοί τόκοι και συναφή έσοδα	49,00	12.033,39	-11.355,41	ΣΗΜΕΙΩΣΕΙΣ		
Ολικά αποτελέσματα εκμεταλλεύσεως ΠΑΕΟΝ (ή μείον)			45.680,29	1) Η εταιρεία δεν απασχολεί προσωπικό.		
1. Έκτακτα έσοδα		0,00		2) Η εταιρεία δεν έχει ελεγχθεί φορολογικά από την ίδρυσή της		
Μείον:				3) Η μη διανομή μερισμάτων υπόκειται στην ομόφωνη απόφαση της γενικής συνελεύσεως στην οποία να εκπροσωπείται το σύνολο (100%) του καταβλημένου μετοχικού κεφαλαίου.		
1. Έκτακτα και ανόργανα έξοδα		0,00	0,00	4) Για πρώτη φορά συμμετοχή σε ανώνυμη εταιρεία ελεγχόμενη από Ορκωτό Ελεγκτή Λογιστή αποτιμήθηκε σύμφωνα με την § 6 του άρθρου 43 του Κ.Ν. 2190/1920 στην χαμηλότερη τιμή μεταξύ της τιμής κτήσεως και της εσωτερικής λογιστικής της αξίας, και προέκυψε ζημία 11.984,39 ευρώ, η οποία βάρυνε τα αποτελέσματα της περιόδου.		
Όργανα και έκτακτα αποτελέσματα			45.680,29	5) Οι παρούσες οικονομικές καταστάσεις συντάχθηκαν σύμφωνα με τα οριζόμενα από το Ν2166/93 προκειμένου η εταιρεία να απορροφηθεί από την μητρική εταιρεία "ΙΑΥΔΑ Α.Ε." και τα αποτελέσματα της τρέχουσας περιόδου αφορούν το διάστημα 1 ^η Ιανουαρίου 2004 έως 30 ^η Σεπτεμβρίου 2004.		
ΙΙ. ΜΕΙΟΝ:						
Σύνολο αποσβέσεων παγίων στοιχείων		46.818,04				
Μείον : Οι από αυτές ενσωματωμένες στο λειτουργικό κόστος		46.818,04	0,00			
ΚΑΘΑΡΑ ΑΠΟΤΕΛΕΣΜΑΤΑ(κέρδη χρήσεως)ΠΡΟ ΦΟΡΩΝ			45.680,29			
				ΑΘΗΝΑ 23/11/2004		Η ΛΟΠΕΤΡΙΑ
Ο ΠΡΟΕΔΡΟΣ ΤΟΥ Δ.Σ				Η ΑΝΤ/ΔΡΟΣ ΤΟΥ Δ.Σ		
ΑΝΥΦΑΝΤΑΚΗΣ ΒΑΣΙΛΕΙΟΣ				ΠΑΠΑΔΟΚΩΣΤΑΚΗ ΜΑΡΙΑ		ΒΥΘΟΥΛΚΑ ΕΙΡΗΝΗ
N 161703				A 970313		A.Δ.Τ.Ε 074401

Στο Ειδικό Πιστοποιητικό του Ορκωτού Ελεγκτή Λογιστή αναφέρεται ότι :

Ελέγξαμε τις ανωτέρω Οικονομικές Καταστάσεις καθώς και το σχετικό Προσάρτημα της Ανώνυμης Εταιρείας "DIOSCOURIDES ΑΝΩΝΥΜΟΣ ΕΜΠΟΡΙΚΗ ΚΑΤΑΣΚΕΥΑΣΤΙΚΗ ΕΤΑΙΡΕΙΑ ΑΝΑΠΤΥΞΗΣ ΔΙΑΘΕΣΗΣ ΕΚΜΕΤΑΛΛΕΥΣΗΣ ΛΟΓΙΣΜΙΚΟΥ ΔΙΑΚΙΝΗΣΗΣ ΦΑΡΜΑΚΩΝ ΠΑΡΑΦΑΡΜΑΚΕΥΤΙΚΩΝ ΕΙΔΩΝ" της περιόδου που έληξε την 30η Σεπτεμβρίου 2004. Ο έλεγχός μας , έγινε σύμφωνα με τις διατάξεις του άρθρου 37 του Κ.Ν. 2190/1920 "περί Ανωνύμων Εταιρειών" και τις ελεγκτικές διαδικασίες που κρίναμε κατάλληλες, με βάση τις αρχές και τους κανόνες ελεγκτικής που ακολουθεί το Σώμα Ορκωτών Ελεγκτών Λογιστών και που είναι , σύμφωνα με τις βασικές αρχές των Διεθνών Ελεγκτικών Προτύπων . Τέθηκαν στη διάθεση μας τα βιβλία και στοιχεία που τήρησε η εταιρεία και μας δόθηκαν οι αναγκαίες για το έλεγχο πληροφορίες και επεξηγήσεις που ζητήσαμε . Η Εταιρεία εφάρμοσε ορθά το Ελληνικό Γενικό Λογιστικό Σχέδιο . Επαληθεύσαμε τη συμφωνία του περιεχομένου της εκθέσεως Διαχειρίσεως του Διοικητικού Συμβουλίου προς την Τακτική Γενική Συνέλευση των Μετόχων , με τις σχετικές Οικονομικές Καταστάσεις . Το Προσάρτημα περιλαμβάνει τις πληροφορίες που προβλέπονται από την παράγρ.1 του άρθρου 43α του κωδ. Ν.2190/1920 . Από τον έλεγχό μας προέκυψε ότι: στο υπόλοιπο του λογαριασμού του Ενεργητικού ΓΠΣ2 "Συμμετοχές σε λοιπές επιχειρήσεις" περιλαμβάνεται και η αξία κτήσεως συμμετοχής σε μια Ομόρρυθμη εταιρεία, ποσού 4402,05 ευρώ για την οποία δεν είχαμε στοιχεία για τον προσδιορισμό της εσωτερικής λογιστικής της αξίας. Κατά τη γνώμη μας , οι ανωτέρω Οικονομικές Καταστάσεις οι οποίες προκύπτουν από τα βιβλία και στοιχεία της εταιρείας απεικονίζουν μαζί με το Προσάρτημα την περιουσιακή διάρθρωση και την οικονομική θέση της εταιρείας κατά την 30η Σεπτεμβρίου 2004, καθώς και τα αποτελέσματα της περιόδου που έληξε αυτή την ημερομηνία , βάσει των σχετικών διατάξεων που ισχύουν και λογιστικών αρχών , οι οποίες έχουν γίνει γενικά παραδεκτές και δεν διαφέρουν από εκείνες που η εταιρεία εφάρμοσε στην προηγούμενη χρήση .

ΣΥΜΠΕΡΑΣΜΑΤΑ

Ο Ορκωτός Ελεγκτής Λογιστής στην έκθεση του για την διαπίστωση της λογιστικής αξίας των περιουσιακών στοιχείων της Απορροφώμενης Εταιρείας DIOSCOURIDES ΑΕ, διαπιστώνει τα εξής:

1. Επειδή η απορροφούσα εταιρεία ΙΔΥΔΑ ΑΕ κατέχει το 100% της απορροφώμενης η απορρόφηση θα γίνει χωρίς αύξηση του μετοχικού κεφαλαίου της απορροφώσας και συνεπώς δεν εκδίδονται μετοχές.
2. Το εισφερόμενο μετοχικό κεφάλαιο της απορροφουμένης εταιρείας Dioscourides Α.Ε. ανέρχεται σε 278.350,00 € . Σημειώνουμε ότι η απορροφούσα εταιρεία ΙΔΥΔΑ ΑΕ για την απόκτηση του συνόλου (100%) των μετοχών της απορροφουμένης εταιρείας Dioscourides Α.Ε έχει ήδη καταβάλει το ποσό των 413.783,60 € , ήτοι επί πλέον ποσό 135.433,60 €.
3. Όπως προκύπτει από τις ανωτέρω αναλύσεις , το ύψος της λογιστικής αξίας των ιδίων κεφαλαίων της απορροφουμένης εταιρείας την 30.9.2004 (συμπεριλαμβανομένου και του Μετοχικού κεφαλαίου της το οποίο θα συμψηφισθεί κατά την απορρόφηση), ανέρχεται σε 381.920,84 €.

3. ΠΡΟΫΠΑΡΧΟΝΤΕΣ ΔΕΣΜΟΙ ΜΕΤΑΞΥ ΤΩΝ ΕΤΑΙΡΕΙΩΝ

3.1 ΜΕΤΟΧΙΚΗ ΣΥΝΘΕΣΗ

Η ΙΛΥΔΑ ΠΛΗΡΟΦΟΡΙΚΗ ΑΕ κατέχει το 100% του μετοχικού κεφαλαίου της απορροφώμενης εταιρείας DIOSCOURIDES A.E.

3.2 ΚΟΙΝΑ ΜΕΛΗ Δ.Σ. & ΔΙΕΥΘΥΝΤΙΚΑ ΣΤΕΛΕΧΗ

- Ο κος Ανυφαντάκης Βασίλης είναι Πρόεδρος του Διοικητικού Συμβουλίου της εταιρείας ΙΛΥΔΑ ΠΛΗΡΟΦΟΡΙΚΗ ΑΕ και Πρόεδρος του Διοικητικού Συμβουλίου της εταιρείας DIOSCOURIDES ΑΕ
- Η κα Παπαδοκωστάκη Μαρία είναι Διευθύνουσα Σύμβουλος και Αντιπρόεδρος της εταιρείας ΙΛΥΔΑ ΠΛΗΡΟΦΟΡΙΚΗ ΑΕ και Διευθύνουσα Σύμβουλος και Αντιπρόεδρος της εταιρείας DIOSCOURIDES ΑΕ.

3.3 ΕΠΙΠΕΔΟ ΛΕΙΤΟΥΡΓΙΑΣ

Η Απορροφώμενη εταιρεία DIOSCOURIDES A.E. έχει κοινή Οικονομική Δ/ση με την απορροφώσα εταιρεία ΙΛΥΔΑ ΠΛΗΡΟΦΟΡΙΚΗ ΑΕ.

3.4 ΕΓΓΥΗΣΕΙΣ ΤΗΣ ΙΛΥΔΑ ΑΕ ΥΠΕΡ ΤΗΣ DIOSCOURIDES ΑΕ

Δεν υπάρχουν εγγυήσεις που να έχουν δοθεί από την απορροφώσα εταιρεία ΙΛΥΔΑ ΠΛΗΡΟΦΟΡΙΚΗ ΑΕ υπέρ της απορροφώμενης εταιρείας DIOSCOURIDES ΑΕ.

3.5 ΑΛΛΕΣ ΣΥΜΦΩΝΙΕΣ

Μεταξύ της απορροφώσας εταιρεία ΙΛΥΔΑ ΠΛΗΡΟΦΟΡΙΚΗ ΑΕ και της απορροφώμενης εταιρείας DIOSCOURIDES ΑΕ υπάρχουν τα από 26-5-2000 και 25-7-2000 ιδιωτικά συμφωνητικά στα οποία μεταξύ άλλων συμφωνήθηκαν τα ακόλουθα :

Η ΙΛΥΔΑ ΠΛΗΡΟΦΟΡΙΚΗ ΑΕ δεσμεύθηκε να παραχωρήσει έναντι εφάπαξ αμοιβής ύψους 16.875 € στην DIOSCOURIDES A.E» τον πηγαίο κώδικα, τις σχετικές βιβλιοθήκες και τα layouts των χρησιμοποιούμενων αρχείων του προγράμματος «Dioscourides» σε περιβάλλον DOS, δηλαδή τα πνευματικά δικαιώματα του εν λόγω λογισμικού. Αυτό σημαίνει ότι η ΙΛΥΔΑ ΠΛΗΡΟΦΟΡΙΚΗ ΑΕ παραχώρησε έναντι αμοιβής το εξειδικευμένο πρόγραμμα για φαρμακεία «Dioscourides» σε περιβάλλον DOS. Επίσης για το εν λόγω πρόγραμμα συμφωνήθηκε η ΙΛΥΔΑ ΠΛΗΡΟΦΟΡΙΚΗ ΑΕ να παρέχει έναντι αμοιβής τις κάτωθι υπηρεσίες:

- α. Προσαρμογή του προγράμματος «Dioscourides» σε περιβάλλον DOS στις εκάστοτε απαιτήσεις του Υπουργείου Οικονομικών και των Ασφαλιστικών Ταμείων καθώς και τις εν γένει βελτιώσεις του συγκεκριμένου λογισμικού, έναντι του ετήσιου τιμήματος των 44,02 χιλ. €.
- β. Εγκατάσταση και εκπαίδευση του προγράμματος «Dioscourides» σε περιβάλλον DOS, έναντι αμοιβής ύψους 73,37 € ανά εγκατάσταση.

- γ. Ετήσια συντήρηση και υποστήριξη του προϊόντος «Dioscourides» σε περιβάλλον DOS, έναντι αμοιβής ύψους 40% επί της συνολικής αμοιβής που θα εισπράττει η DIOSCOURIDES AE.
- δ. Διάθεση του προϊόντος «Dioscourides» σε περιβάλλον DOS στην αγορά μέσω «ενεργητικών πωλήσεων» έναντι αμοιβής ύψους 35% επί του τιμήματος εσόδου που τιμολογεί η DIOSCOURIDES AE.

Επιπλέον, στην εν λόγω σύμβαση συμφωνήθηκε μεταξύ των συμβαλλομένων μερών η

ΙΛΥΔΑ ΠΛΗΡΟΦΟΡΙΚΗ ΑΕ να αναπτύξει έναντι εφάπαξ αμοιβής το λογισμικό

«Dioscourides Win» σε γραφικό περιβάλλον.

Στο από 22.11.2002 ιδιωτικό συμφωνητικό μεταξύ της ΙΛΥΔΑ ΠΛΗΡΟΦΟΡΙΚΗ ΑΕ και DIOSCOURIDES AE καθορίζονται οι ειδικότεροι όροι που θα διέπουν το ανωτέρω πρόγραμμα:

- Η ΙΛΥΔΑ ΠΛΗΡΟΦΟΡΙΚΗ ΑΕ με την ολοκλήρωση του έργου, μαζί με τα δικαιώματα οφείλει να παραδώσει τον εκτελέσιμο κώδικα (executable code), τον πηγαίο κώδικα (source code) έναντι εφάπαξ αμοιβής 150.000 €.
- 2. Η ΙΛΥΔΑ ΠΛΗΡΟΦΟΡΙΚΗ ΑΕ μαζί με το λογισμικό Dioscourides WIN οφείλει να συγγράψει το σχετικό εγχειρίδιο χρήσης το οποίο θα απευθύνεται στους τελικούς χρήστες, έναντι εφάπαξ αμοιβής 15.000 €.
- 3. Η ΙΛΥΔΑ ΠΛΗΡΟΦΟΡΙΚΗ ΑΕ αναλαμβάνει επίσης την ανάπτυξη του προγράμματος για την αυτόματη μεταφορά δεδομένων από την εφαρμογή Dioscourides (DOS) στη νέα εφαρμογή Dioscourides WIN, έναντι εφάπαξ αμοιβής 25.000 €. Μέσω αυτού του προγράμματος θα μπορούν οι υπάρχοντες πελάτες φαρμακοποιοί να επιτύχουν αυτόματη μετάπτωση των δεδομένων τους από την εφαρμογή DOS στην νέα εφαρμογή Dioscourides WIN.

Επίσης, η ΙΛΥΔΑ ΑΕ συμφωνήθηκε να παρέχει έναντι αμοιβής για το λογισμικό «Dioscourides Win», τις κάτωθι υπηρεσίες:

- α. Προσαρμογή του προγράμματος στις εκάστοτε απαιτήσεις του Υπουργείου Οικονομικών και των Ασφαλιστικών Ταμείων καθώς και τις εν γένει βελτιώσεις του συγκεκριμένου λογισμικού, έναντι του ετήσιου τιμήματος των 55 χιλ. €.
- β. Εγκατάσταση και εκπαίδευση του προγράμματος, έναντι αμοιβής ύψους 100 € ανά εγκατάσταση.
- γ. Ετήσια συντήρηση και υποστήριξη του προϊόντος έναντι αμοιβής ύψους 40% επί της συνολικής αμοιβής που θα εισπράττει η DIOSCOURIDES AE.
- δ. Διάθεση του προϊόντος στην αγορά έναντι αμοιβής ύψους 25% επί του τιμήματος εσόδου που τιμολογεί η DIOSCOURIDES AE.

4. ΠΛΗΡΟΦΟΡΙΕΣ ΓΙΑ ΤΗΝ ΣΥΝΤΑΞΗ ΤΟΥ ΠΛΗΡΟΦΟΡΙΑΚΟΥ ΣΗΜΕΙΩΜΑΤΟΣ ΚΑΙ ΤΟΥΣ ΕΛΕΓΚΤΕΣ ΤΗΣ ΕΤΑΙΡΕΙΑΣ

4.1 ΓΕΝΙΚΕΣ ΠΛΗΡΟΦΟΡΙΕΣ

Στο παρόν πληροφοριακό σημείωμα περιέχονται όλες οι πληροφορίες και τα οικονομικά στοιχεία τα οποία θεωρούνται απαραίτητα για τη σωστή εκτίμηση της περιουσίας, της χρηματοοικονομικής κατάστασης, των αποτελεσμάτων και των προοπτικών της Νέας Εταιρείας που θα προκύψει από τη συγχώνευση με απορρόφηση της εταιρείας DIOSCOURIDES ΑΕ από την ΙΛΥΔΑ ΠΛΗΡΟΦΟΡΙΚΗ ΑΕ.

Η σύνταξη και η διάθεση του παρόντος Πληροφοριακού Σημειώματος έγινε σύμφωνα με τις διατάξεις του άρθρου 331 του κανονισμού το Χρηματιστηρίου Αθηνών.

Οι επενδυτές οι οποίοι ενδιαφέρονται για περισσότερες πληροφορίες θα μπορούν να απευθύνονται τις εργάσιμες ημέρες και ώρες στα γραφεία της εταιρείας :

ΙΛΥΔΑ ΠΛΗΡΟΦΟΡΙΚΗ ΑΕ
Εμπορικό Κέντρο Domus Center, 3^{ος} όροφος
Λεωφ. Κηφισίας 180, Χαλάνδρι 152 31
Τηλ. 210-67.26.200 – Fax. 210-67.29.480

Υπεύθυνοι για την σύνταξη του Πληροφοριακού Σημειώματος και την ακρίβεια των στοιχείων που περιέχει είναι:

- Ο κ. Ανυφαντάκης Βασίλης, Πρόεδρος του Δ.Σ. της ΙΛΥΔΑ ΠΛΗΡΟΦΟΡΙΚΗ ΑΕ, Λεωφ. Κηφισίας 180, Χαλάνδρι 152 31, Τηλ : 210-67.26.200.
- Ο κος Νικολάου Νικόλαος, Υπεύθυνος Οικονομικών Υπηρεσιών της ΙΛΥΔΑ ΠΛΗΡΟΦΟΡΙΚΗ ΑΕ, Λεωφ. Κηφισίας 180, Χαλάνδρι 152 31, Τηλ : 210-67.26.200.

Ορκωτός Ελεγκτής Λογιστής της DIOSCOURIDES ΑΕ είναι ο κ. Σεραφείμ Μακρής με αριθμό μητρώου ΣΟΛ 16311 της ελεγκτικής εταιρείας Σ.Ο.Λ. α.ε.ο.ε.

Ορκωτός Ελεγκτής Λογιστής της ΙΛΥΔΑ ΠΛΗΡΟΦΟΡΙΚΗ ΑΕ είναι ο κ. Χρήστος Α. Μενελάου με αριθμό μητρώου ΣΟΛ 13911 της ελεγκτικής εταιρείας Σ.Ο.Λ. α.ε.ο.ε.

4.2 ΑΠΟΤΕΛΕΣΜΑΤΑ ΦΟΡΟΛΟΓΙΚΩΝ ΕΛΕΓΧΩΝ

Η Εταιρεία έχει ελεγχθεί φορολογικά για πάσης φύσεως φορολογικές υποχρεώσεις (Φόρος Εισοδήματος, Κ.Β.Σ., Φ.Π.Α., Φ.Μ.Υ., Χαρτόσημο, Φ.Μ.Α. κτλ.) μέχρι και τη χρήση 2003.

Ο έλεγχος έως και τη χρήση 1999 (1993-1999) διενεργήθηκε εντός της χρήσης 2000 από τη ΔΟΥ ΦΑΒΕ ΑΘΗΝΩΝ.

Μέσα στο 2003, πραγματοποιήθηκε ο φορολογικός έλεγχος των χρήσεων 2000 και 2001 από τη ΔΟΥ ΦΑΒΕ ΑΘΗΝΩΝ.

Μέσα στο 2004, πραγματοποιήθηκε ο φορολογικός έλεγχος των χρήσεων 2002 και 2003 από τη ΔΟΥ ΦΑΒΕ ΑΘΗΝΩΝ.

Σύμφωνα με τα φύλλα ελέγχου, προέκυψαν οι κάτωθι λογιστικές διαφορές:

Φορολογικές διαφορές						
(σε €)	1993-1999	2000	2001	2002	2003	Σύνολο
Λογιστικές διαφορές	52.903	26.534	53.068	53.589	50.356	236.450
Φόροι που επεβλήθησαν επί λογιστικών διαφορών	23.521	10.614	9.950	20.586	17.942	82.613
Πρόστιμα και προσαυξήσεις	6.921	1.831	821	0	293	9.866
Σύνολο	30.442	12.445	10.771	20.586	18.235	92.479
Εκπτώση 5% λόγω εφάπαξ πληρωμής	-1.522	-622	-539	-1.029	-912	-4.624
Πρόσθετοι φόροι (ΦΠΑ, ΚΒΣ, κλπ.)	2.135	0	0	5.145	5.985	13.265
Γενικό σύνολο φόρων, προστίμων και προσαυξήσεων	31.054	11.823	10.232	24.702	23.309	101.119

Η Απορροφώμενη εταιρεία DIOSCOURIDES A.E. έχει κλείσει φορολογικά τα βιβλία της μέχρι και τη χρήση 2002, οπότε δεν έχει ελεγχθεί φορολογικά για την χρήση 2003 και το ισολογισμό μετασηματισμού 30-9-2004

Η Απορροφώμενη εταιρεία DIOSCOURIDES A.E. έχει καταθέσει αίτηση με αριθμό πρωτοκόλου 3002/20.4.05 για τη διενέργεια φορολογικού ελέγχου για το διάστημα 01-01-2003 – 30-9-2004. Τα πορίσματα του φορολογικού ελέγχου θα γνωστοποιηθούν άμεσα στο επενδυτικό κοινό.

5. ΠΛΗΡΟΦΟΡΙΕΣ ΓΙΑ ΤΗΝ ΑΠΟΡΡΟΦΩΣΑ ΕΤΑΙΡΕΙΑ ΙΛΥΔΑ ΠΛΗΡΟΦΟΡΙΚΗ ΑΕ

5.1 ΓΕΝΙΚΕΣ ΠΛΗΡΟΦΟΡΙΕΣ

Η Εταιρεία ιδρύθηκε στις 10/7/1992 (ΦΕΚ 3532/13.07.1992) ως αμιγής Εταιρεία ανάπτυξης λογισμικού με την επωνυμία ΙΛΥΔΑ Α.Ε. ΣΥΣΤΗΜΑΤΩΝ ΠΛΗΡΟΦΟΡΙΚΗΣ & ΠΑΡΟΧΗΣ ΥΠΗΡΕΣΙΩΝ από τον κ. Βασίλειο Ανυφαντάκη και την κα. Μαρία Παπαδοκωστάκη. Ο αριθμός Μητρώου Ανωνύμων Εταιρειών, τον οποίο έλαβε η Εταιρεία κατά την ίδρυσή της είναι 26939/01/B/92/429.

Ο διακριτικός τίτλος της Εταιρείας είναι «ΙΛΥΔΑ ΠΛΗΡΟΦΟΡΙΚΗ Α.Ε.», ενώ η διάρκειά της έχει ορισθεί σε 99 έτη. Η έδρα της Εταιρείας είναι στο Δήμο Χαλανδρίου, Λεωφόρος Κηφισίας 180, στον 3ο όροφο του Εμπορικού Κέντρου Domus Center, Χαλάνδρι 152 31 όπου και στεγάζονται οι Διοικητικές Υπηρεσίες, οι Αποθήκες, η Δ/ση υποστήριξης πελατών και η Δ/ση πωλήσεων. Η ανάπτυξη λογισμικού γίνεται εξ' ολοκλήρου στα ιδιόκτητα γραφεία της Εταιρείας επί της οδού Σεβαστουπόλεως 152 στην Αθήνα.

Σκοπός της Εταιρείας είναι η ανάπτυξη λογισμικού και η εν γένει παροχή ολοκληρωμένων υπηρεσιών προηγμένης τεχνολογίας στο χώρο της πληροφορικής και των τηλεπικοινωνιών, με έμφαση στην ανάπτυξη λογισμικού, στις μελέτες εκσυγχρονισμού και ανάπτυξης με χρήση της πληροφορικής καθώς και την οργάνωση τμημάτων επιχειρήσεων και υπηρεσιών που σχετίζονται με την αξιοποίηση της επιστήμης της πληροφορικής για την αποτελεσματικότερη, ταχύτερη και ακριβέστερη λειτουργία τους.

Αναλυτικότερα, ο σκοπός της Εταιρείας σύμφωνα με το καταστατικό της είναι:

- Η σχεδίαση, ανάπτυξη, διάθεση και εκμετάλλευση προγραμμάτων ηλεκτρονικών υπολογιστών (λογισμικού) τυποποιημένων και κατά παραγγελία.
- Η παροχή συμβουλευτικών υπηρεσιών και υπηρεσιών εμπειρογνώμονα σε επιχειρήσεις, συνεταιρισμούς και λοιπούς οργανισμούς του Δημοσίου και Ιδιωτικού τομέα για θέματα που σχετίζονται με την εφαρμογή και αξιοποίηση της επιστήμης της Πληροφορικής.
- Η ανάληψη ερευνητικών και αναπτυξιακών προγραμμάτων καθώς και εκπόνηση μελετών για την εφαρμογή της επιστήμης της Πληροφορικής.
- Η συντήρηση λογισμικού και μηχανογραφικού εξοπλισμού.
- Η μίσθωση σε τρίτους προϊόντων και υπηρεσιών Πληροφορικής.
- Η εκπαίδευση στελεχών και προσωπικού επιχειρήσεων, συνεταιρισμών και λοιπών οργανισμών του Δημοσίου και Ιδιωτικού τομέα καθώς και ιδιωτών, σε θέματα που σχετίζονται με την ευρύτερη έννοια της Πληροφορικής.
- Η εκμετάλλευση εν γένει εγκατεστημένης βάσης του λογισμικού της Εταιρείας για παροχή παντός τύπου υπηρεσιών σε τρίτους.
- Η επεξεργασία πληροφοριών και λοιπών σχετιζόμενων στοιχείων για λογαριασμό τρίτων.
- Η αγορά, απόκτηση και προστασία δικαιωμάτων ευρεσιτεχνίας, αδειών και εν γένει πνευματικών δικαιωμάτων που σχετίζονται με την Πληροφορική και τις Τηλεπικοινωνίες.
- Η κατασκευή ή συναρμολόγηση προϊόντων πληροφορικής και συναφών (παρεμφερών) ειδών.
- Η εγκατάσταση εξοπλισμού (hardware) και προγραμμάτων (system και application software) για την δημιουργία ολοκληρωμένων συστημάτων πληροφορικής.
- Η εμπορία εν γένει προϊόντων πληροφορικής και τηλεπικοινωνιών που περιλαμβάνει και την δραστηριότητα των εισαγωγών και εξαγωγών σε χώρες εκτός Ελλάδας.
- Η εν γένει αντιπροσώπευση οίκων εξωτερικού και εσωτερικού σε θέματα που άπτονται της Πληροφορικής με την ευρεία έννοια και των Τηλεπικοινωνιών.

- Η ανάπτυξη και εκμετάλλευση συστήματος διαχείρισης ηλεκτρονικού εμπορίου καθώς και άλλων υπηρεσιών και προϊόντων που προσφέρονται μέσω του διαδικτύου (internet), ή ιδιωτικών δικτύων (intranet).

Για την επίτευξη του σκοπού της η Εταιρεία μπορεί:

- Να συμμετέχει σε οιοσδήποτε επιχειρήσεις οποιουδήποτε εταιρικού τύπου, υφιστάμενες ή υπό ίδρυση, στην Ελλάδα ή στην αλλοδαπή, που επιδιώκουν ίδιο ή παραπλήσιο σκοπό με αυτόν της Εταιρείας.
- Να συνεργάζεται με οποιοδήποτε φυσικό ή νομικό πρόσωπο.
- Να ιδρύει υποκαταστήματα ή πρακτορεία στην Ελλάδα ή στο Εξωτερικό.
- Να ασκεί οποιαδήποτε συναφή δραστηριότητα για την επίτευξη των ανωτέρω επιδιωκόμενων σκοπών.
- Να προβαίνει σε κάθε άλλη ενέργεια που θα εξυπηρετεί άμεσα ή έμμεσα τον σκοπό της Εταιρείας.

Σύμφωνα με το δελτίο της Στατιστικής Ταξινόμησης των Κλάδων Οικονομικής Δραστηριότητας 1991 (ΣΤΑΚΟΔ-91) της Εθνικής Στατιστικής Υπηρεσίας Ελλάδος (Ε.Σ.Υ.Ε.) η κύρια δραστηριότητα της Εταιρείας υπάγεται στις κατηγορίες των επιχειρήσεων που δραστηριοποιούνται σε:

- Παροχή συμβουλών σε θέματα λογισμικού και προμήθεια λογισμικού (αρ. Κ 72.20)

Επιπρόσθετα η Εταιρεία δραστηριοποιείται στις ακόλουθες κατηγορίες:

- Συντήρηση και επισκευή εξοπλισμού πληροφορικής (αρ. Κ 72.30)
- Κατασκευή εξοπλισμού πληροφορικής (αρ. Κ 30.02)
- Εμπόριο εξοπλισμού πληροφορικής (αρ. Κ 51.64)

5.2 ΣΥΝΤΟΜΟ ΙΣΤΟΡΙΚΟ

Η Εταιρεία ιδρύθηκε στις 10 Ιουλίου του 1992 (ΦΕΚ 3532/13.07.1992) ως αμιγής εταιρεία ανάπτυξης λογισμικού από τον κύριο Βασίλειο Ανυφαντάκη και την κυρία Μαρία Παπαδοκωστάκη. Ο αριθμός Μητρώου Αωνόμων Εταιρειών, τον οποίο έλαβε κατά την ίδρυσή της είναι 26939/01/B/92/429.

Η Εταιρεία έχει καταταγεί στην κατηγορία με κωδικό κατά ΣΤΑΚΟΔ : 833.5 “Παραγωγή προγραμμάτων λογισμικού” με βάση την απόφαση της Νομαρχίας Αθηνών η οποία κοινοποιήθηκε στην ΙΛΥΔΑ με το έγγραφο με Αρ. Πρωτ. 13901/17-11-1998.

Επίσης έχει λάβει από την ίδια υπηρεσία άδεια για την “Συναρμολόγηση, συντήρηση και επισκευή συστημάτων πληροφορικής” (ΚΑ 368.1/15-2-1999).

Η ΙΛΥΔΑ είναι εγγεγραμμένη στο Βιοτεχνικό Επιμελητήριο Ελλάδος ως Εταιρεία Ανάπτυξης Λογισμικού με αριθμό μητρώου 96705 / 23-3-93.

Με βάση την απόφαση του Γενικού Επιτελείου Εθνικής Άμυνας (ΥΣΠ/ΤΜ. ΑΣΦ. ΑΝΤΙΠΛ/ΡΙΩΝ) έχει εξουσιοδοτηθεί για τον χειρισμό διαβαθμισμένου υλικού επιπέδου ΑΠΟΡΡΗΤΟ-NATO SECRET.

Με την εν λόγω διαβάθμιση η Εταιρεία μπορεί να αναλαμβάνει έργα ανάπτυξης και εγκατάστασης λογισμικού για τις ανάγκες του Ελληνικού Στρατού.

Έχει επίσης καταχωρηθεί στο επίσημο Μητρώο Κατασκευαστών Αμυντικού Υλικού που έχει δομηθεί από την Γενική Διεύθυνση Αμυντικής Βιομηχανίας Έρευνας και Τεχνολογίας (ΓΔΑΒΕΤ) του Υπουργείου Εθνικής Άμυνας.

Η ΙΛΥΔΑ αμέσως μετά την ίδρυσή της ξεκίνησε να δραστηριοποιείται στο χώρο παραγωγής λογισμικού με την ανάπτυξη ενός κορμού προγραμμάτων για την κάλυψη των συνηθισμένων μηχανογραφικών αναγκών εμπορικών επιχειρήσεων, καθώς και παραγωγικών μονάδων.

Οι κυριότεροι σταθμοί στην εξέλιξη της Εταιρείας είναι οι ακόλουθοι :

1992 – 93

- Ίδρυση της Εταιρείας ΙΛΥΔΑ και δραστηριοποίησή της στην ανάπτυξη του προϊόντος λογισμικού “Εμπορική Διαχείριση και Παρακολούθηση Παραγωγής ΔΕΣΜΟΣ”.

1994

- Ανάπτυξη του τυποποιημένου λογισμικού DIOSCOURIDES για την κάλυψη των μηχανογραφικών αναγκών των φαρμακείων. Πρόκειται για μια ιδιαίτερα απαιτητική αγορά, με ειδικές ανάγκες διαχείρισης του συνόλου των εργασιών που επιτελούν οι φαρμακοποιοί πάγκου μέσω της μηχανοργάνωσης. Σε σύντομο χρονικό διάστημα, η λειτουργικότητα του προϊόντος και η ολοκληρωμένη υποστήριξη του έφεραν την εταιρεία μας να κατέχει το μεγαλύτερο μερίδιο στην συγκεκριμένη αγορά, αναγκάζοντας μεγάλες ανταγωνιστικές εταιρείες να αποσυρθούν από την συγκεκριμένη αγορά.

1995

- Συνεργασία με την αμερικανική Εταιρεία IMS για αξιοποίηση του λογισμικού DIOSCOURIDES σε εκατοντάδες συνεργαζόμενα με την IMS φαρμακεία.

1996

- Εφαρμογές τηλεματικής τεχνολογίας με την ανάπτυξη ολοκληρωμένου συστήματος ηλεκτρονικής επικοινωνίας τύπου EDI, η οποία μέχρι σήμερα αξιοποιείται σε περισσότερα από 1240 απομακρυσμένα σημεία για ηλεκτρονική αποστολή παραγγελίας και άμεση (αυτόματη) ηλεκτρονική λήψη οριστικού τιμολογίου.

1997

- Αναβάθμιση του πακέτου ΔΕΣΜΟΣ με δυνατότητα παραμετρικής προσαρμογής του στις εξειδικευμένες ανάγκες κάθε πελάτη, ανεξαρτήτως του αντικείμενου δραστηριότητας των.
- Ανάπτυξη εξειδικευμένων προϊόντων λογισμικού (σε DOS περιβάλλον) :
 - “Ελέγχου Χρονοπαρουσίας Προσωπικού”
 - “Ελέγχου Πρόσβασης σε Διαβαθμισμένους Χώρους” και
 - “Παρακολούθησης Χρονοεξέλιξης της Παραγωγικής Διαδικασίας (για τις μηχανές και το απασχολούμενο προσωπικό)”.

1998

- Υπαγωγή επενδυτικού σχεδίου της Εταιρείας στις διατάξεις του Ν. 1892/90, δυνάμει της υπ’ αριθμόν 1722/ΝΝ.5448/Ν.1892/90 απόφασης της Περιφέρειας Αττικής, για την ανάπτυξη και ενσωμάτωση της τεχνολογίας CGI στο προϊόν ΔΕΣΜΟΣ Plus.
- Εφαρμογή της τεχνολογίας CGI στο ευρωπαϊκό πρόγραμμα ECOSIM (Ecological and environmental monitoring and simulation system for management decision support in urban areas No 2979) σε συνεργασία με την έδρα Γενικής Χημείας του ΕΜΠ.
- Ένταξη του ερευνητικού έργου της Εταιρείας με τίτλο «Ανάπτυξη Ολοκληρωμένου Πληροφοριακού Συστήματος επεξεργασίας φαρμακολογικών στοιχείων και διαχείρισης περιβαλλοντικά υποβαθμισμένων περιοχών με χρήση τηλεματικής τεχνολογίας» στο

Πρόγραμμα Ανάπτυξης Βιομηχανικής Έρευνας, ΕΠΕΤ II, Υποπρόγραμμα 2, Μέτρο 2.1, με κωδικό 97BE283, της ΓΓΕΤ.

- Μεταφορά της έδρας της Εταιρείας σε μεγαλύτερες σύγχρονες μισθωμένες εγκαταστάσεις επί της Λεωφόρου Κηφισίας 180, στο Χαλάνδρι.
- Δημιουργία Τμήματος Μελετών κοστολόγησης και εφαρμογής της Αναλυτικής Λογιστικής. Στο συγκεκριμένο Τμήμα αξιοποιήθηκαν κορυφαία στελέχη από το Σώμα Ορκωτών Λογιστών και καταξιωμένοι κοστολόγοι. Μέχρι σήμερα έχουν διεκπεραιωθεί αρκετά και σημαντικά έργα κοστολόγησης σε μεγάλες κυρίως βιομηχανικές και μικρομεσαίες μεταποιητικές επιχειρήσεις.

1999

- Προσανατολισμός στην παροχή ολοκληρωμένων λύσεων (system integration), με συνδυασμό λογισμικού και εξοπλισμού για την πλήρη και ολοκληρωμένη κάλυψη των μηχανογραφικών απαιτήσεων των πελατών.
- Συμμετοχή της Εταιρείας σε δεκάδες οργανωμένα σεμινάρια της ΒΡΥΚΟΥΣ και INTACCOUNT για την εφαρμοσμένη αντιμετώπιση :
 - Της διαχείρισης αποθηκών
 - Της κοστολόγησης και
 - Της ομάδος 9σε μεγάλες εμπορικές και βιομηχανικές επιχειρήσεις.
- Αναπροσδιορισμός του στρατηγικού προσανατολισμού της Εταιρείας με έμφαση στην παροχή εξειδικευμένων υπηρεσιών Internet/Intranet για την ισχυροποίηση της στις εξελισσόμενες τεχνολογίες του κλάδου.

2000

- Ανάπτυξη και λειτουργία του προϊόντος Ilyda HyperNet για την διαδικτύωση μέσω Internet και απλών γραμμών dial-up απομακρυσμένων σταθμών με κεντρικό server. Το εν λόγω προϊόν χρησιμοποιείται για την επικοινωνία υποκαταστημάτων με την έδρα, σημαντικών πελατών με την έδρα και εταιρειών logistics με την έδρα, από μεγάλες εμπορικές και βιομηχανικές επιχειρήσεις.
- Σχεδιασμός του Web Server DB-Diosc για interactive επικοινωνία με περισσότερους από 2200 πελάτες της Εταιρείας.
- Επέκταση της συνεργασίας με την IMS με σύναψη συμφωνίας συνολικού προϋπολογισμού άνω των 1.175.000 €.
- Ίδρυση της εταιρείας Dioscourides AE, στην οποία η ΙΛΥΔΑ συμμετέχει με ποσοστό 65 %. Η Dioscourides AE έχει ως μοναδικό σκοπό την ανάπτυξη και παροχή εξειδικευμένου λογισμικού και υπηρεσιών στην κάθετη αγορά των φαρμακείων. Μέσω της εν λόγω εταιρείας επιδιώκεται η περαιτέρω ανάπτυξη και εν γένει επέκταση της δραστηριοποίησης της Εταιρείας στον συγκεκριμένο κλάδο.
- Μελέτη για την αξιοποίηση της σύγχρονης τεχνολογίας Internet και των τηλεπικοινωνιών για την δημιουργία και εκμετάλλευση καινοτόμων υπηρεσιών, όπως η Διαχείριση Καρτών Καταναλωτών. Για το συγκεκριμένο προϊόν υπεγράφη η τελική σύμβαση συνεργασίας με την αμερικανική εταιρεία Johnson & Johnson στις αρχές του 2001.
- Ένταξη του επενδυτικού σχεδίου της Εταιρείας συνολικού ύψους 2.172.251 €, στις διατάξεις του Ν.2601/1998 και χαρακτηρισμός της επένδυσης ως «Ειδική επένδυση ανάπτυξης λογισμικού εξαιρετικά προηγμένης τεχνολογίας».
Η επένδυση αφορούσε την ανάπτυξη των προϊόντων λογισμικού MegaTron ERP, MegaTron Timer (Σύστημα Ωρομέτρησης), MegaTron Access Control (Σύστημα Ελέγχου Πρόσβασης) και το επικοινωνιακό σύστημα UniLink Win.

2001

- Θετικότητα, τα πρώτα μηνύματα από την ολοκλήρωση σημαντικών modules του MegaTron® ERP, που εγκαταστάθηκαν και λειτούργησαν πιλοτικά σε επιλεγμένους πελάτες της ΙΛΥΔΑ.

- Επέκταση των παρεχόμενων υπηρεσιών της ΙΛΥΔΑ προς την νέα διαμορφούμενη αγορά των συνεταιρισμένων φαρμακείων με μορφή αλυσίδας, μέσω της συμμετοχής της θυγατρικής της εταιρείας Dioscourides AE, στη μετοχική σύνθεση της νέο-ιδρυθείσας εταιρείας με διακριτικό τίτλο Uni-Serv και ποσοστό συμμετοχής 33,3 %.
- Σύμφωνα με την εφημερίδα ΚΕΡΔΟΣ η ΙΛΥΔΑ συγκαταλέγεται στα “500 Διαμάντια των Επιχειρήσεων της Ελληνικής Οικονομίας”, που αντέχουν και διατηρούν εκρηκτικούς ρυθμούς ανάπτυξης (κατάταξη στη θέση 332). Πηγή: Statbank

2002

- Ολοκλήρωση του λογισμικού MegaTron[®] ERP και απόλυτη επιτυχία των πρώτων εγκαταστάσεων του σε κορυφαίες εταιρείες της Βιομηχανίας και του Εμπορίου.
- Ένταξη του νέου επενδυτικού σχεδίου της Εταιρείας συνολικού ύψους 4.065.580 €, στις ευεργετικές διατάξεις του νόμου Ν.2601/1998 με χαρακτηρισμό της επένδυσης ως «Ειδική επένδυση ανάπτυξης λογισμικού εξαιρετικά προηγμένης τεχνολογίας».
Η επένδυση αφορά την ανάπτυξη των νέων προϊόντων λογισμικού Dioscourides Win, VitaCard, MegaTron CRM, MegaTron Pharma, MegaTron e-Business και MegaTron CBT.
- Η ΙΛΥΔΑ, βάσει του κύκλου εργασιών της κατατάσσεται στην **6η** θέση των εταιρειών του κλάδου της “Πληροφορικής – Λογισμικό”. Πηγή: Statbank.
- Η ΙΛΥΔΑ, βάσει των κερδών της κατατάσσεται στην **4η** θέση των εταιρειών του κλάδου της “Πληροφορικής – Λογισμικό”. Πηγή: Statbank

2003

- Επέκταση της δραστηριότητας της Εταιρείας σε δύο νέες κάθετες αγορές με την ανάπτυξης των ακολούθων νέων προϊόντων λογισμικού :
 - MegaTron[®] Pharma για Διαχείριση Φαρμακαποθηκών και
 - MegaTron[®] ΔΕΥΑ για Δημόσιες Επιχειρήσεις Ύδρευσης Αποχέτευσης.
- Θεαματική αύξηση των πωλήσεων και των καθαρών κερδών της Εταιρείας βάσει των οποίων αναδεικνύεται η ΙΛΥΔΑ στις μεγαλύτερες και επικρατέστερες εταιρείες ανάπτυξης λογισμικού της χώρας.
- Σχεδιασμός του ηλεκτρονικού κόμβου Diosc e-Market Place για την διακίνηση φαρμακευτικών και παραφαρμακευτικών προϊόντων και ένταξη του στο μέτρο 2.7.1 του Γ’ ΚΠΣ.

2004

- Εισαγωγή της Εταιρείας στη Νέα Χρηματιστηριακή Αγορά (NEXA) του Χρηματιστηρίου Αθηνών.
- Ολοκλήρωση και διάθεση του νέου προϊόντος λογισμικού Dioscourides Win σε περιβάλλον Windows.
- Επέκταση της δραστηριότητας της Εταιρείας σε συστήματα λογισμικού MRP για την μηχανογραφική διαχείριση “Προγραμματισμού Παραγωγής”.
- Απορρόφηση του πελατολογίου της εταιρείας BMS Σύμβουλοι Πληροφορικής & Διοίκησης ΑΕΕ και εξαγορά των δικαιωμάτων των προϊόντων Integra ERP και MRP.
- Ένταξη περισσότερων από 110 προτάσεων πελατών της Εταιρείας, συνολικού προϋπολογισμού πάνω από 8.500.000 € στα επιδοτούμενα προγράμματα του Γ’ ΚΠΣ :
 - Επιχειρείτε Ηλεκτρονικά Μέτρο 3.2 (Α’ Κύκλος)
 - Επιχειρείτε Ηλεκτρονικά Μέτρο 3.2 (Β’ Κύκλος)
 - Ενίσχυση Μικρομεσαίων Επιχειρήσεων Μέτρο 2.7.1
- Συνέχιση του ρυθμού ανάπτυξης της Εταιρείας με αύξηση του κύκλου εργασιών και των κερδών πάνω από 18 %, παρά την καχεξία που χαρακτηρίζει τον κλάδο της πληροφορικής.
- Επιβράβευση της Εταιρείας μας από την IBM ως Outstanding Reseller Achievement στην εκδήλωση 2005 Business Partner Award.

5.3 ΑΝΤΙΚΕΙΜΕΝΟ ΕΡΓΑΣΙΩΝ

Η ΙΛΥΔΑ παρουσιάζει μια ιδιαίτερα επιτυχημένη παρουσία στην Ελληνική αγορά πληροφορικής από το 1992 διαθέτοντας την απαιτούμενη υποδομή, εμπειρία, αξιοπιστία και φερεγγυότητα, δηλαδή τα απαραίτητα εχέγγυα και τις προϋποθέσεις για να αντιμετωπίσει με επιτυχία την πρόκληση της νέας διαμορφωμένης, απαιτητικής και συνεχώς εξελισσόμενης αγοράς πληροφορικής.

Οι βασικοί τομείς της επιχειρηματικής δραστηριότητας της Εταιρείας χωρίζονται στις εξής κύριες κατηγορίες :

- Ανάπτυξη και υποστήριξη ERP Συστημάτων (*Ολοκληρωμένα Συστήματα Διαχείρισης Επιχειρησιακών Πόρων*).
- Ανάπτυξη λογισμικού για κάθετες αγορές.
- Ανάπτυξη λογισμικού κατά παραγγελία.
- Διάθεση ολοκληρωμένων πληροφορικών συστημάτων

Η κατανομή του κύκλου εργασιών της Εταιρείας σύμφωνα με τους αναφερόμενους τομείς επιχειρηματικής δραστηριότητας παρουσιάζεται στον ακόλουθο πίνακα :

ΚΑΤΑΝΟΜΗ ΚΥΚΛΟΥ ΕΡΓΑΣΙΩΝ ΚΑΤΑ ΔΡΑΣΤΗΡΙΟΤΗΤΑ	
ΔΡΑΣΤΗΡΙΟΤΗΤΕΣ	ΠΟΣΟΣΤΟ ΚΥΚΛΟΥ ΕΡΓΑΣΙΩΝ
Συστήματα ERP	52 %
Λογισμικό Κάθετων Αγορών	18 %
Λογισμικό κατά Παραγγελία	16 %
Λοιπό Λογισμικό και Εξοπλισμός Πληροφορικής	14 %

5.3.1 ΑΝΑΠΤΥΞΗ ΚΑΙ ΥΠΟΣΤΗΡΙΞΗ ERP ΣΥΣΤΗΜΑΤΩΝ

Τα συστήματα ERP (Enterprise Resource Planning) Διαχείρισης Επιχειρησιακών Πόρων είναι σύγχρονα προϊόντα λογισμικού που διαχειρίζονται μηχανογραφικά τις κυριότερες εμπορικές και παραγωγικές δραστηριότητες των επιχειρήσεων και οργανισμών, έτσι ώστε μέσω αυτών (των συστημάτων) να παρέχεται η δυνατότητα πλήρους αξιοποίησης των διαθέσιμων πόρων καθώς επίσης η οργάνωση και αποτελεσματικότητα διεκπεραίωσης των διαδικασιών που επιτελούνται (λαμβάνουν χώρα) σε κάθε σύγχρονη επιχείρηση.

Τα συστήματα ERP παρέχουν κατά κανόνα περισσότερες δυνατότητες από τα τυποποιημένα και ευρέως γνωστά Εμπορολογιστικά πακέτα λογισμικού με υπερκάλυψη όλων των κλασικών δυνατοτήτων τους. Αυτό σημαίνει ότι με την ευρεία έννοια μπορούμε να θεωρήσουμε ότι τα συστήματα ERP είναι η μετεξέλιξη και δραστική αναβάθμιση των Εμπορολογιστικών εφαρμογών λογισμικού.

MegaTron[®] ERP

Το λογισμικό MegaTron[®] ERP είναι ένα πρωτοποριακό, αξιόπιστο και ολοκληρωμένο πληροφοριακό σύστημα αξιοποίησης επιχειρησιακών πόρων το οποίο, εκτός από την κλασική Οικονομική και Εμπορική Διαχείριση, θα περιλαμβάνει τα εξής υποσυστήματα :

- Παρακολούθησης και Κοστολόγησης Παραγωγής
- Προγραμματισμού Πόρων και Αποθεμάτων
- Διαχείριση Αποθηκών και Ροή Αποθεμάτων
- Διανομών (Warehouse Management, Logistics and Distribution)
- Διαχείριση Προμηθειών.

Το προϊόν λογισμικού MegaTron® ERP απευθύνεται κυρίως στις μεσαίες και μεγάλες εμπορικές και βιομηχανικές επιχειρήσεις του ιδιωτικού τομέα, καθώς και σε επιχειρήσεις του ευρύτερου δημόσιου τομέα.

Το MegaTron® ERP αποτελεί πρόταση οργάνωσης και σύστημα διαδικασιών με μοναδικό γνώμονα την παροχή ολοκληρωμένης μηχανογραφικής υποστήριξης των εργασιών που επιτελούνται για την βελτιστοποίηση της παραγωγικότητας μέσω της οποίας εξασφαλίζεται η ανταγωνιστικότητα που επιτάσσει η αγορά αλλά και της αξιοπιστίας και ενημέρωσης που πρέπει να διέπει κάθε σύγχρονη επιχείρηση.

Το MegaTron® ERP δεν αποτελεί μετεξέλιξη ή προσαρμογή κάποιας παλαιότερης, παραδοσιακής (legacy) εφαρμογής απλά για να λειτουργεί σε γραφικό περιβάλλον. Έχει σχεδιαστεί και αναπτυχθεί εξ αρχής έτσι ώστε να αξιοποιεί με τον πλέον βέλτιστο τρόπο την σύγχρονη αρχιτεκτονική client-server.

Η σχεδίαση του συστήματος έχει προβλέψει την προσαρμογή του στις οποιεσδήποτε εξειδικευμένες ανάγκες της κάθε επιχείρησης, μέσω δορυφορικών αυτόνομων προγραμμάτων που προσαρτώνται στον κορμό και δημιουργούν ένα ολοκληρωμένο πληροφοριακό σύστημα, που καλύπτει το σύνολο των εξειδικευμένων αναγκών του πελάτη.

Μέσω αυτής την φιλοσοφίας και πρακτικής, ο πελάτης αντιλαμβάνεται το σύστημα μηχανοργάνωσης του ως ολοκληρωμένο και ενιαίο, αφού καλύπτει το συνολικό φάσμα των δραστηριοτήτων του, ενώ ουσιαστικά έχει προμηθεύσει τον κορμό Το MegaTron® ERP και τα εξεζητημένα modules που διαφοροποιούν τον κάθε πελάτη από τους υπόλοιπους.

Αυτό συνεπάγεται α) προσαρμογή των υπηρεσιών και προϊόντων λογισμικού που προσφέρει η ΙΛΥΔΑ στις ανάγκες του κάθε πελάτη (αφού τον αντιμετωπίζει εξ ολοκλήρου ως ξεχωριστή οντότητα) και β) χαμηλό κόστος συντήρησης και γενικότερης διαχείρισης για την ΙΛΥΔΑ αφού το μεγαλύτερο μέρος του λογισμικού που παρέχει είναι τυποποιημένο.

Το MegaTron® ERP πέρα από την διαφοροποίηση του όπως περιγράφηκε παραπάνω είναι ένα πλήρως σύγχρονο και παραμετροποιημένο σύστημα λογισμικού που περιλαμβάνει τα εξής modules :

- Αποθήκη
- Παραγωγή
- Διαχείριση Έργων
- Κοστολόγηση
- Πελάτες – Προμηθευτές
- Παραγγελίες
- Πωλήσεις – Αγορές
- Ταμειακή Διαχείριση
- Αξιόγραφα
- Στατιστική
- Γενική και Αναλυτική Λογιστική
- Πάγια
- Προϋπολογισμός / Απολογισμός
- Μισθοδοσία
- Report Generator

Η εφαρμογή έχει τα παρακάτω σημαντικά τεχνικά χαρακτηριστικά :

- Λειτουργία On-line και Real-time (ταυτόχρονες συνολικές ενημερώσεις όλων των υποσυστημάτων).
- Ασφαλή και γρήγορη διαχείριση και επεξεργασία μεγάλων όγκων δεδομένων.

- Εξασφαλισμένη ασφάλεια και ακεραιότητα δεδομένων (data security and integrity) και εξάλειψη του κινδύνου πρόσβασης και ανεπιθύμητης αλλοίωσής τους από εξωγενείς παράγοντες.
- Πλήρης ασφάλεια και έλεγχος κατά τη διενέργεια συναλλαγών (Transaction tracking) με δυνατότητα ολικού roll-back.
- Λειτουργία σε τοπικά και γεωγραφικά καταμεμημένα δίκτυα (LAN & WAN).
- Δυνατότητα διαλειτουργικότητας (interoperability) με άλλες εφαρμογές όπως π.χ. αυτοματισμού γραφείου (αξιοποίηση τεχνολογιών DDE, OLE κλπ).
- Δυνατότητα χρήσης ισχυρών εργαλείων reporting της αγοράς για την άντληση πληροφοριών (ad-hoc reporting, οικονομικές και στατιστικές εκτυπώσεις κλπ).
- Δυνατότητα σύνδεσης και συνεργασίας με δημοφιλή πακέτα της αγοράς που διαχειρίζονται Work-flows.
- Δυνατότητα συνεργασίας και ηλεκτρονικής ανταλλαγής δεδομένων με άλλα ετερογενή μηχανο-γραφικά συστήματα (EDI - EDIFACT, EFT κλπ).
- Δυνατότητα αξιοποίησης των νέων τεχνολογιών Internet, Intranet & Extranet.

Λοιπά Βασικά Χαρακτηριστικά :

- Παρακολούθηση πολλών εταιρειών.
- Παρακολούθηση πολλών υποκαταστημάτων.
- Παρακολούθηση Ομίλων / Αλυσίδων.
- Υποστήριξη πολλαπλών νομισμάτων.
- Υποστήριξη πολλαπλών χρήσεων με συσχετισμό όλων των οικονομικών μεγεθών μεταξύ οποιονδήποτε οικονομικών χρήσεων.
- Παρουσίαση όλων των πληροφοριακών στοιχείων σε οθόνη, εκτυπωτή, αρχείο ASCII, αρχείο Excel και απευθείας αποστολή με fax ή e-mail.
- Βοηθητικά παράθυρα για όλους τους κωδικοποιημένους παραμέτρους μέσω των οποίων εξασφαλίζεται ταχύτερη και ασφαλέστερη ανεύρεση παραμέτρων.
- Ορισμός δικαιωμάτων χρηστών σε επίπεδο κάθε υπό-επιλογής του λογισμικού καθώς και δυνατότητα ορισμού ομάδων χρηστών με ίδια δικαιώματα πρόσβασης.
- Καταγραφή του χρήστη, της ημερομηνίας και της ώρας, όταν πραγματοποιείται μία αλλαγή στοιχείων.
- Ασφαλής και γρήγορη διαχείριση και επεξεργασία μεγάλων όγκων δεδομένων.
- Ασφάλεια δεδομένων και πρόσβασης.

Η εφαρμογή περιέχει επίσης και επιμέρους υποσυστήματα τα οποία παρέχουν στην εκάστοτε επιχείρηση που τα χρησιμοποιεί και τα αξιοποιεί πολλά ανταγωνιστικά πλεονεκτήματα. Εκτός από την κάλυψη όλων των λειτουργικών διαδικασιών της επιχείρησης, όπως η διαχείριση των χρηματοοικονομικών, η πρόβλεψη των πωλήσεων, η παρακολούθηση των αποθηκών και της παραγωγής, ο εμπορικός προγραμματισμός, η παρακολούθηση έργων, κλπ, το MegaTron® ERP διαχειρίζεται όλες τις μηχανογραφικές διαδικασίες της Εταιρείας κάτω από ένα ολοκληρωμένο και ενιαίο μηχανογραφικό σύστημα. Η προσφερόμενη λύση ανταποκρίνεται εξίσου σε multi-site εταιρείες, πολυεθνικές εταιρείες με διαφορετικές γλώσσες και νομίσματα.

MegaTron® Retail System

Το MegaTron® Retail System είναι ένα ολοκληρωμένο σύστημα διαχείρισης λιανικών πωλήσεων (Point Of Sales), το οποίο συνδυάζει το απαραίτητο εξειδικευμένο λογισμικό (front office και back office) με τον κατάλληλο εξοπλισμό ταμειακών συστημάτων.

Εκτός των τυποποιημένων κλασικών δυνατοτήτων, περιλαμβάνει επικοινωνία με ζυγιστικά συστήματα, αναγνώστες barcode, αναγνώστες πιστωτικών καρτών, ασύρματα τερματικά (RF) καθώς και οποιοδήποτε άλλο interface που μπορεί να επιτευχθεί μέσω σειριακής θύρας ή USB θύρας.

Το σύστημα MegaTron® Retail ενσωματώνει ειδικούς οδηγούς (drivers) μέσω των οποίων επιτυγχάνεται ο απόλυτος έλεγχος της ταμειακής μηχανής μέσα από τα menus του προγράμματος. Η μακρόχρονη εμπειρία της Εταιρείας (περισσότερα από δέκα χρόνια) στον τρόπο επικοινωνίας του λογισμικού της με ταμειακές μηχανές, καθώς και η πληθώρα των επιτυχημένων εγκαταστάσεων που συνδυάζουν Η/Υ με ταμειακή μηχανή, εγγυώνται τον σίγουρο και αποτελεσματικό συνδυασμό της μηχανοργάνωσης με ταμειακά συστήματα. Σήμερα, μέσω του MegaTron® Retail επιτυγχάνεται επικοινωνία με τις εξής ταμειακές μηχανές μέσω των οποίων εξασφαλίζεται η ευελιξία για τον πελάτη να επιλέξει το ταμειακό σύστημα που ταιριάζει περισσότερο στις ανάγκες του :

- Casio Proline
- Euro Smart
- MicroPos
- Omron
- Prima 100 RS
- Serena C
- Siemens BETTLE (POS)
- Star SP-300

MegaTron® Timer

Για τον ακριβή προσδιορισμό των ωρών απασχόλησης προσωπικού ή λειτουργίας μηχανών (ωρομέτρηση), η ΙΛΥΔΑ ανέπτυξε και διαθέτει το εξειδικευμένο λογισμικό MegaTron® Timer μέσω του οποίου επιτυγχάνεται η ηλεκτρονική και αυτοματοποιημένη χρονοπαρακολούθηση, το εν λόγω λογισμικό μπορεί να χρησιμοποιηθεί για :

- Χρονοπαρουσία Προσωπικού (Μισθοδοσία).
- Χρονοαπασχόληση μηχανών (Προγραμματισμός και εν γένει Διαχείριση Εξοπλισμού).
- Διαχείριση ανθρωπίνων πόρων.
- Σε οποιαδήποτε υπηρεσία ή έργο απαιτεί χρονοδιαχείριση.

Ουσιαστικά μέσω του προγράμματος MegaTron® Timer επιτυγχάνεται η συλλογή των στοιχείων από κατάλληλους ηλεκτρονικούς σταθμούς ωρομέτρησης (ρολόγια χρονοτήρησης) βάση των «κτυπημάτων» των καρτών παρουσίας ή χρονοαπασχόλησης.

Τα ειδικά ρολόγια χρονοπαρουσίας καταγράφουν (μέσω μαγνητικών καρτών ή ηλεκτρονικών κλειδιών) τις προσελεύσεις και αποχωρήσεις προσωπικού και την έναρξη και την λήξη απασχόλησης των μηχανών ή γενικότερα άλλων πόρων. Στη συνέχεια αυτά τα κτυπήματα (data) μεταφέρονται ηλεκτρονικά σε ηλεκτρονικό υπολογιστή όπου επιτυγχάνεται η παραπέρα επεξεργασία μέσω της αξιοποίησης των δυνατοτήτων του λογισμικού MegaTron®.

Ενδεικτικά αναφέρουμε την περίπτωση ωρομέτρησης προσωπικού, μέσω της οποίας προσδιορίζονται αυτόματα οι συγκεντρωτικές και αναλυτικές καταστάσεις με τις κανονικές ώρες εργασίας, τις υπερωρίες και υπερεργασίες, τις ώρες νυκτερινής απασχόλησης, τις ώρες απασχόλησης σε αργίες και τις ώρες απασχόλησης Κυριακής, κλπ με βάση το είδος της εργασιακής σχέσης που έχει καταχωρηθεί στην καρτέλα του εργαζόμενου (βάρδια, κυλιόμενο ωράριο, σταθερό ωράριο, πενθήμερο εργασίας, εξαήμερο εργασίας, ρεπό, κλπ). Στη συνέχεια μπορεί να ενημερώνεται ηλεκτρονικά οποιοδήποτε πρόγραμμα μισθοδοσίας.

Βασικά Χαρακτηριστικά MegaTron® Timer :

- Μεταφορά πρωτογενών στοιχείων προσέλευσης και αποχώρησης.
- Επεξεργασία των πρωτογενών στοιχείων που περιλαμβάνει:
 - Στρογγυλοποίηση προσελεύσεων / αποχωρήσεων στα λεπτά 5,10,15,20,25,30
 - Επεξεργασία για τον προσδιορισμό της ανάλυσης μισθοδοσίας σύμφωνα με τον αλγόριθμο που έχει σχεδιάσει η Εταιρεία μας και είναι σύμφωνος με την ισχύουσα εργατική νομοθεσία

- Αυτόματος προσδιορισμός κανονικών ωρών, υπερωριών, υπερεργασιών, νυκτερινών, αργιών κλπ.
- Έλεγχος εάν ο εργαζόμενος βρίσκεται σε άδεια οπότε δεν θα είναι αποδεκτή η προσέλευση του
- Μεταφορά ανάλυσης μισθοδοσίας στο πρόγραμμα μισθοδοσίας.
- Έλεγχος των κτυπημάτων προσελεύσεων και αποχωρήσεων έτσι ώστε να προσδιοριστούν λάθη όπως :
 - Δύο συνεχείς προσελεύσεις χωρίς αποχώρηση μεταξύ.
 - Προσωρινές έξοδοι χωρίς επιστροφή.
 - Έξοδος χωρίς είσοδο κλπ.
- Έκδοση όλων των απαραίτητων καταστάσεων ανάλυσης μισθοδοσίας για την διεύθυνση προσωπικού.
- Πλήρη στοιχεία εργαζομένου.
- Πλήρης σύνδεση με τη Μισθοδοσία.
- Πλήρης διαχείριση εισόδου / εξόδου του προσωπικού στο χώρο εργασίας.
- Δημιουργία ημερήσιου αρχείου ανάλυσης ωρών εργασίας προσωπικού.
- Παρουσίαση πρωτογενών στοιχείων (κτυπήματα στα ρολόγια παρουσίας προσωπικού).
- Δυνατότητα στρογγυλοποίησης πρωτογενών στοιχείων βάσει κανόνων που ορίζει ο χρήστης.
- Παρουσίαση στρογγυλοποιημένων στοιχείων.
- Άμεση χειρόγραφη καταχώρηση πρωτογενών στοιχείων (π.χ λόγω απώλειας κάρτας εισόδου).
- Υπολογισμός ανάλυση ωραρίου βάσει κανόνων (κανονικές ώρες, νυκτερινά, υπερεργασία, υπερωρία).
- Παρουσίαση ανάλυσης ωραρίου (πχ πρώτα είσοδος και στη συνέχεια έξοδος).
- Έλεγχος ορθότητας ανάλυσης ωραρίου.
- Μεταφορά σε άλλα προγράμματα μέσω αρχείων Ascii.
- Παρακολούθηση των ημερήσιων απουσιών και παρουσιών.
- Εκτύπωση καρτέλας παρουσιών - απουσιών του εργαζόμενου.
- Σύνδεση των παρουσιών - απουσιών - υπερωριών με τις εφαρμογές προσωπικού και ανθρωπίνων πόρων.
- Αναλυτικές καρτέλες ανάλυσης ωραρίου.
- Συγκεντρωτική ανάλυση ωραρίου εργαζομένου.
- Δύναμη (προσωπικό) επιχείρησης / οργανισμού.
- Παρόντες (οποιαδήποτε στιγμή της ημέρας).
- Υπερωριακώς απασχολούμενοι (οποιαδήποτε στιγμή της ημέρας).

MegaTron® Access Control

Το σύστημα ελέγχου πρόσβασης MegaTron® Access Control εξασφαλίζει τον έλεγχο πρόσβασης του προσωπικού και των επισκεπτών στους χώρους της επιχείρησης ή του οργανισμού στους οποίους η πρόσβαση επιτρέπεται σε ορισμένα μόνο άτομα και για καθορισμένη χρονική περίοδο.

Μεταξύ των χαρακτηριστικών της εφαρμογής περιλαμβάνονται :

- Αρχειοθέτηση και παρακολούθηση ατόμων με μόνιμη άδεια εισόδου.
- Αρχειοθέτηση και παρακολούθηση επισκεπτών με μόνιμη άδεια εισόδου.
- Αρχειοθέτηση και παρακολούθηση επισκεπτών με περιστασιακή άδεια εισόδου.
- Καθορισμός σημείων πρόσβασης και χρονικά όρια πρόσβασης / αποχώρησης.
- Δυνατότητα on line παρακολούθησης των σημείων εισόδου / ελέγχου

Το πρόγραμμα παρέχει ανά πάσα στιγμή πληροφοριακές καταστάσεις όπως :

- Καταστάσεις προσέλευσης.
- Καταστάσεις αποχώρησης.
- Κατάσταση μη εξελθόντων.

- Παρόντες (Προσωπικό και Επισκέπτες).
- Κ.λ.π.

5.3.2 ΑΝΑΠΤΥΞΗ ΛΟΓΙΣΜΙΚΟΥ ΓΙΑ ΚΑΘΕΤΕΣ ΑΓΟΡΕΣ

Η ΙΛΥΔΑ για την διαφοροποίηση της από τις ανταγωνιστικές εταιρείες και για περαιτέρω δυνατότητες ανάπτυξης και επέκτασης της, επέλεξε συγκεκριμένες (κάθετες) αγορές, για τις οποίες αφού μελέτησε και εμβάθυνε στο αντικείμενο ενασχόλησης των, ανέπτυξε εξεζητημένα προϊόντα λογισμικού τα οποία επιτυχημένα διαθέτει σε αυτές τις αγορές.

Αξίζει να σημειώσουμε ότι, κατά κανόνα οι εταιρείες που εξειδικεύονται σε κάθετες αγορές και επενδύουν συστηματικά στην τεχνολογία και την εξέλιξη (των συγκεκριμένων αγορών που επέλεξαν), έχουν εξασφαλίσει σημαντικό πλεονέκτημα και δύσκολα μπορεί να απειληθεί η θέση τους, καθ' όσον κατέχουν ήδη σπουδαία τεχνογνωσία η οποία αποκτήθηκε από την μακρόχρονη ενασχόληση και εξειδίκευση των με το αντικείμενο, στοιχεία που συνήθως αποθαρρύνουν τις πιθανά υποψήφιες εταιρείες με βλέψεις στους συγκεκριμένους κλάδους.

Στη συνέχεια αναφέρουμε τα κυριότερα από αυτά τα προϊόντα:

Πρόγραμμα Φαρμακείου Dioscourides®

Το πρόγραμμα Dioscourides® είναι ένα ολοκληρωμένο πρόγραμμα που έχει σχεδιαστεί αποκλειστικά για τις εξεζητημένες ανάγκες του κλάδου των φαρμακείων και μπορεί να καλύψει από τις απλές (βασικές) μηχανοργανωτικές απαιτήσεις του φαρμακοποιού πάγκου, μέχρι αυτές που αποσκοπούν στον πλήρη εκσυγχρονισμό και διαμόρφωση ενός πρότυπου τρόπου λειτουργίας και οργάνωσης του σύγχρονου φαρμακείου.

Επιγραμματικά το πρόγραμμα περιλαμβάνει :

- Ταχύτητα εκτέλεσης του συνόλου των εργασιών που επιτελούνται στο φαρμακείο.
- Πλήρες αρχείο φαρμάκων με : Δραστικές ουσίες, Ενδείξεις χορήγησης, Δοσολογία, Παρενέργειες και Αντενδείξεις, Περιορισμούς χορήγησης, Προειδοποίηση υπαγωγής στις διατάξεις του Ν. 1729/1987.
- Ομοειδή φάρμακα με βάση α) την δραστική ουσία και β) την κύρια θεραπευτική ένδειξη.
- Δυνατότητα πωλήσεων βάσει του barcode.
- Εκτύπωση στις συνταγές ενιαίου τύπου.
- Πωλήσεις σε αναμονή για εξυπηρέτηση «βιαστικού» πελάτη.
- Εκκρεμότητες πελατών και συναδέλφων φαρμακοποιών.
- Αυτόματη έκδοση των συγκεντρωτικών καταστάσεων Ασφαλιστικών Ταμείων και Αυτόματη έκδοση των σχετικών τιμολογίων.
- Έκδοση παραγγελιών προς φαρμακαποθήκες και εταιρείες με 6 διαφορετικούς τρόπους.
- Ηλεκτρονική αποστολή παραγγελίας και λήψη τιμολογίου αγοράς.
- Ηλεκτρονική παραλαβή τιμοκαταλόγου παραφαρμακευτικών.
- Πλήρης διαχείριση φαρμακοτεχνικών σκευασμάτων.
- Ιστορικότητα συναλλαγών πελατολογίου.
- Ενσωματωμένη και πλήρη διαχείριση των λογιστικών βιβλίων (Εσόδων-Εξόδων ή Γ' Κατηγορίας).
- Προσδιορισμός του οικονομικού αποτελέσματος της συνολικής δραστηριότητας του φαρμακείου κατά είδος, ομάδα ειδών, κατηγορία ειδών, ράφι, προμηθευτή, εταιρεία.
- Άντληση στοιχείων σύμφωνα με τις ανάγκες του κάθε φαρμακείου (Report Generator).
- Πληθώρα τυποποιημένων πληροφοριακών και στατιστικών καταστάσεων.

Μέσω του προγράμματος Dioscourides® επιτυγχάνεται on-line παραγγελιοληψία μεταξύ φαρμακείου και φαρμακαποθήκης καθώς και ηλεκτρονική παραλαβή του σχετικού τιμολογίου πώλησης.

Η εν λόγω επικοινωνία λειτουργεί με απόλυτη επιτυχία τα τελευταία οκτώ (5) και πλέον χρόνια, συνδέοντας με επιτυχία περισσότερα από 1250 φαρμακεία με την φαρμακαποθήκη τους.

Το πρόγραμμα Dioscourides® εκτός των άλλων, ενσωματώνει ειδικούς οδηγούς (drivers) μέσω των οποίων επιτυγχάνεται ο απόλυτος έλεγχος των κυριοτέρων ταμειακών μηχανών μέσα από τα menus του προγράμματος.

Σήμερα, η μεγάλη εγκατεστημένη βάση του προγράμματος Dioscourides, με μερίδιο αγοράς περίπου 70 %, εξασφαλίζει όλες εκείνες τις απαραίτητες προϋποθέσεις για την υποστήριξη, ανάπτυξη και επέκταση του προγράμματος σύμφωνα με τις τεχνολογικές εξελίξεις και την εν γένει νέα διαμορφωμένη αγορά, και δίνει όλα εκείνα τα εχέγγυα που εξασφαλίζουν την ηγετική θέση της εταιρείας στην εν λόγω αγορά.

Λογισμικό Φαρμακαποθήκης MegaTron® Pharma

Το προϊόν λογισμικού MegaTron® Pharma είναι απόλυτα εξειδικευμένο μηχανογραφικό σύστημα διαχείρισης φαρμακαποθηκών.

Ουσιαστικά πρόκειται για προσαρμογή της μηχανής MegaTron® ERP για την κάλυψη των αναγκών μηχανοργάνωσης φαρμακαποθηκών.

Με το συγκεκριμένο λογισμικό η Εταιρεία μας παρέχει μια ολοκληρωμένη διαχείριση στη αλυσίδα διακίνησης φαρμάκων και παραφαρμακευτικών στην χονδρική και λιανική πώληση. Εκτός των άλλων το MegaTron® Pharma περιλαμβάνει την δυνατότητα ηλεκτρονικής λήψης παραγγελιών από φαρμακεία (μέσω Internet ή dial up σύνδεσης) και ηλεκτρονικής αποστολής των παραστατικών που αντιστοιχούν στις ληφθείσες παραγγελίες. Η εν λόγω επικοινωνία επιτυγχάνεται στο σύνολο της με τεχνολογία και οδηγούς επικοινωνίας (drivers) που έχουμε αναπτύξει και προσαρμόσει στις εξειδικευμένες ανάγκες του κλάδου διακίνησης φαρμάκων και παραφαρμακευτικών.

Λογισμικό MegaTron® ΔΕΥΑ

Το MegaTron® ΔΕΥΑ είναι ένα ολοκληρωμένο πληροφοριακό σύστημα αξιοποίησης επιχειρησιακών πόρων το οποίο έχει σχεδιαστεί ειδικά για τις Δημόσιες Επιχειρήσεις Ύδρευσης και Αποχέτευσης με δυνατότητες που ξεφεύγουν από την στενή κλασική Οικονομική και Εμπορική Διαχείριση.

Το MegaTron® ΔΕΥΑ μεταξύ άλλων περιλαμβάνει :

- Αξιόπιστη και αποτελεσματική διαχείριση αποθηκών.
- Έλεγχος της ταμειακής διαχείρισης και προγραμματισμός των χρηματοροών.
- Παρακολούθηση και προγραμματισμός της παραγωγικής διαδικασίας.
- Πραγματική κοστολόγηση των παραγομένων προϊόντων και παρεχομένων υπηρεσιών.
- Προγραμματισμός των πόρων και αποθεμάτων.
- Διαχείριση διανομών.
- Διαχείριση προμηθειών.

Μέσω του συστήματος MegaTron® ΔΕΥΑ εξυπηρετούνται οι μηχανογραφικές ανάγκες των τμημάτων της επιχείρησης που αφορούν :

- Την Οικονομική Διεύθυνση και το Λογιστήριο.
- Την Διαχείριση Έκδοσης και Είσπραξης Λογαριασμών.
- Την Διαχείριση Αποθεμάτων.
- Τις Λοιπές Πωλήσεις και τους Υδρολήπτες.
- Το Τμήμα Προμηθειών και τους Προμηθευτές.
- Το τμήμα Πληροφόρησης (MIS)

Επιγραμματικά αναφέρουμε τις ακόλουθες θετικές επιπτώσεις που προκύπτουν ως φυσική συνέπεια από την αξιοποίηση του MegaTron[®] ΔΕΥΑ :

- Βελτίωση της διαχείρισης της πληροφορίας στο εσωτερικό της ΔΕΥΑ.
- Αύξηση της παραγωγικότητας.
- Βελτίωση της ποιότητας των προϊόντων και των παρεχομένων υπηρεσιών.
- Αναπροσαρμογή των δραστηριοτήτων της ΔΕΥΑ στις νέες ευρείες γνωστικές δυνατότητες.
- Ενσωμάτωση των νέων Τεχνολογιών Πληροφορίας και Επικοινωνίας (ΤΠΕ) με σκοπό την αποτελεσματικότερη μετατροπή της επιχείρησης σε “ηλεκτρονική”.

Κάρτα Καταναλωτών VitaCard[®]

Η ΙΛΥΔΑ έχει σχεδιάσει και ξεκινήσει να διαθέτει την Κάρτα Προνομίων Καταναλωτών VitaCard[®].

Η VitaCard[®] ουσιαστικά λειτουργεί ως loyalty Κάρτα μέσω της οποίας παρέχονται διάφορα προνόμια στους καταναλωτές που την χρησιμοποιούν, τα οποία μεταξύ άλλων μπορεί να είναι, εκπτώτικα κουπόνια, επιταγές επιστροφής χρημάτων, προϊόντικά δώρα κλπ, τα οποία χορηγούνται από τις εταιρείες των οποίων τα προϊόντα προτιμά ο καταναλωτής.

Οι κάρτες αυτού του τύπου ανήκουν στην κατηγορία των σύγχρονων μεθόδων marketing, οι οποίες θεωρούνται απολύτως επιβεβλημένες για κάθε επιχείρηση που αισιοδοξεί να καταλάβει σεβαστό μερίδιο της αγοράς στην οποία απευθύνεται.

Μέσω της VitaCard[®] επιτυγχάνονται :

- α) Η διατήρηση και επαύξηση της πελατειακής βάσης του κάθε σημείου πώλησης (πχ φαρμακείου) που δέχεται την κάρτα,
- β) Προώθηση των προϊόντων των συγκεκριμένων εταιρειών που συμβάλλονται με την Κάρτα,
- γ) Η προμήθεια των προϊόντων της Κάρτας σε ελκυστικότερες τιμές, πράγμα που σημαίνει όφελος για τον τελικό καταναλωτή.

Εκτός της πανελλαδικής εμβέλειας και αξιοποίησης της VitaCard[®] από τα καταστήματα λιανικής πώλησης, θα μπορεί επίσης να αξιοποιηθεί και για προσέλκυση τοπικού πελατολογίου για το κάθε σημείο πώλησης το οποίο θα έχει την δυνατότητα οργάνωσης των δικών του παροχών προς τους δικούς του αποκλειστικά πελάτες.

Για την λειτουργία του εγχειρήματος απαιτείται :

- α) Το λογισμικό που λειτουργεί στο κάθε σημείο πώλησης και θα πρέπει αφ' ενός να αναγνωρίζει τις κάρτες καταναλωτών και αφετέρου να επικοινωνεί με την κεντρική βάση για ενημέρωση (πίστωση) των αγορών του κάθε καταναλωτή και
- β) Το λογισμικού (server) που διαχειρίζεται κεντρικά τις πληροφορίες τις οποίες συλλέγει από το κάθε σημείο πώλησης.

Στον server επίσης θα γίνεται η διαχείριση της βάσης πληροφοριών στην οποία (βάση) περιλαμβάνονται όλοι οι καταναλωτές στους οποίους έχει χορηγηθεί Κάρτα Καταναλωτών καθώς επίσης και όλα τα συνεργαζόμενα σημεία πώλησης και οι κανόνες χορήγησης των παροχών σε κάθε καταναλωτή.

Η επικοινωνία των σημείων πώλησης με την κεντρική βάση πληροφοριών θα γίνεται μέσω του διαδικτύου (Internet) για την πλειοψηφία των συμβεβλημένων καταστημάτων λιανικής ή μέσω μισθωμένων γραμμών για τα καταστήματα λιανικής με μεγάλη κίνηση. Εναλλακτικά, αν και εφ' όσον οι δύο αυτοί τρόποι δεν είναι αποδεκτοί ένεκα κόστους, η επικοινωνία θα γίνεται περιοδικά μέσω σύνδεσης dial-up.

Η επεξεργασία των στοιχείων της κεντρικής βάσης δεδομένων, θα γίνεται αποκλειστικά από την ΙΛΥΔΑ, για λογαριασμό των συμβεβλημένων εταιρειών των οποίων τα προϊόντα καλύπτει η VitaCard®.

Ενδεικτικά η εν λόγω επεξεργασία περιλαμβάνει :

- Καταναλωτές που προτιμούν συγκεκριμένα προϊόντα συγκεκριμένης εταιρείας.
- Ποσοστιαία διακίνηση προϊόντων ανά γεωγραφική περιοχή.
- Απόδοση διαφημιστικής καμπάνιας συγκεκριμένης χρονικής περιόδου.
- Ενημέρωση καταναλωτών.
- Διανομή παροχών στους καταναλωτές.
- Προϊοντική ενημέρωση των σημείων πώλησης
- Κλπ

5.3.3 ΑΝΑΠΤΥΞΗ ΛΟΓΙΣΜΙΚΟΥ ΚΑΤΑ ΠΑΡΑΓΓΕΛΙΑ

Η ΙΛΥΔΑ, εκτός τις παραπάνω αναφερόμενες δραστηριότητες που αφορούν την ανάπτυξη λογισμικού για περισσότερους από έναν πελάτη (πακέτα), ασχολείται και με την ανάπτυξη μεγάλων και εξειδικευμένων συστημάτων λογισμικού τα οποία κατά κανόνα αφορούν μοναδικά έργα τα οποία δεν σχετίζονται στο μεγαλύτερο μέρος των με έτοιμα τυποποιημένα προϊόντα λογισμικού ούτε μπορούν να αξιοποιηθούν ως έχουν από άλλους πελάτες.

Αυτά τα έργα ανάπτυξης λογισμικού αναφέρονται (χαρακτηρίζονται ως) tailor made ή κατά παραγγελία.

Η Εταιρεία έχει να επιδείξει αρκετά έργα αυτής της κατηγορίας τα οποία ουσιαστικά αποτέλεσαν στα πρώτα της βήματα το ξεκίνημα της δραστηριότητας της.

Σήμερα η ΙΛΥΔΑ επιλεκτικά αναλαμβάνει τέτοια έργα καθ' ότι έχει επικεντρώσει το ενδιαφέρον της στα προϊόντα που περιγράφηκαν στις προηγούμενες παραγράφους.

5.3.4 ΔΙΑΘΕΣΗ ΟΛΟΚΛΗΡΩΜΕΝΩΝ ΠΛΗΡΟΦΟΡΙΑΚΩΝ ΣΥΣΤΗΜΑΤΩΝ

Για την ολοκληρωμένη προσέγγιση των πελατών και την σφαιρική αντιμετώπιση των μηχανογραφικών τους αναγκών, η Εταιρεία μας πέρα από το λογισμικό προσφέρει και τον απαραίτητο εξοπλισμό και τις σχετιζόμενες υπηρεσίες που συνθέτουν ένα ολοκληρωμένο πληροφορικό σύστημα.

Με τον συνδυασμό της παροχής του εξοπλισμού του λογισμικού και υπηρεσιών επιτυγχάνεται :

- Εξασφάλιση του πελάτη, από την άποψη ότι μια εταιρεία πληροφορικής έχει την συνολική ευθύνη του έργου.
- Σωστή επιλογή του ανάλογου για κάθε περίπτωση εξοπλισμού, εφ' όσον η ΙΛΥΔΑ ως κατασκευαστής του λογισμικού γνωρίζει καλλίτερα τον εξοπλισμό πάνω στον οποίο αυτό λειτουργεί αποδοτικότερα.
- Αξιοποίηση του εξοπλισμού, δεδομένου ότι προτείνει τον απαιτούμενο από το λογισμικό εξοπλισμό για την πλήρη αξιοποίηση των δυνατοτήτων του προγράμματος.
- Επέκταση του εξοπλισμού χωρίς την ανάγκη αντικατάστασης του, με κάθε αλλαγή των αναγκών του πελάτη, καθ' ότι πριν την προμήθεια έχει προβεί σε μελέτη και σχεδιασμό των τωρινών αλλά και των μελλοντικών αναγκών του πελάτη, βάση του σχεδιασμού που έχει ήδη γίνει για την ανάπτυξη του λογισμικού.

Εκτός των παραπάνω, η ΙΛΥΔΑ έχει την ολοκληρωμένη υποστήριξη και ευθύνη καλής λειτουργίας του συνολικού μηχανογραφικού συστήματος του πελάτη. Αυτό σημαίνει καλλίτερη,

αποδοτικότερη και άμεση υποστήριξη του πελάτη, τόσο κατά το στάδιο της εγκατάστασης όσο και κατά την επακόλουθη περίοδο της λειτουργίας του συστήματος (after sales support).

Για την παροχή των ολοκληρωμένων πληροφοριακών συστημάτων η εταιρεία έχει αναπτύξει ειδικό τμήμα τεχνικών και έχει συνάψει κεντρικές συμφωνίες με εξωτερικούς συνεργάτες έτσι ώστε να είναι σε θέση να αναλαμβάνει και διεκπεραιώνει ολοκληρωμένα και μεγάλα έργα πληροφορικής.

Αξίζει να σημειωθεί ότι η ΙΛΥΔΑ δεν προμηθεύει σε καμιά περίπτωση μεμονωμένα συστήματα πληροφορικής που δεν συνδυάζονται και με την αξιοποίηση του λογισμικού που η ίδια αναπτύσσει, επειδή η ΙΛΥΔΑ είναι κατά βάση εταιρεία ανάπτυξης λογισμικού και όχι προμηθευτής εξοπλισμού πληροφορικής.

5.3.5 ΣΥΝΔΥΑΣΜΟΣ ΤΗΛΕΠΙΚΟΙΝΩΝΙΩΝ ΚΑΙ ΠΛΗΡΟΦΟΡΙΚΗΣ

Στρατηγική επιλογή της Εταιρείας μας είναι η μέγιστη δυνατή αξιοποίηση των τηλεπικοινωνιών σε εφαρμογές πληροφορικής. Είναι πλέον βέβαιο και κοινά αποδεκτό ότι η εξέλιξη στον χώρο της πληροφορικής είναι άμεσα συνδεδεμένη με τις τηλεπικοινωνίες, αφού μόνο μέσω αυτών είναι εφικτή η σύνδεση απομακρυσμένων πληροφοριακών συστημάτων.

Το προϊόν μας Unilink αποτελεί συνδυασμό εξοπλισμού (hardware) και προγραμμάτων (software packages και customized software), τα οποία εγκαθίσταται είτε στο χώρο του πελάτη, είτε στο χώρο κάποιου provider, ο οποίος εξυπηρετεί πολλά διαδίκτυα.

Μέσω αυτού του συστήματος επιτυγχάνεται αμφίδρομη επικοινωνία μεταξύ των απομακρυσμένων σημείων (clients) και της κεντρικής διαχείρισης (server). Αυτή η επικοινωνία εξασφαλίζει πολύτιμες υπηρεσίες τόσο για την κεντρική διαχείριση όσο και για τα απομακρυσμένα σημεία, όπως :

- Πρόσβαση σε Τράπεζες πληροφοριών, οι οποίες είναι εγκατεστημένες στον server.
- Μεταφορά αρχείων μεταξύ server (κέντρου) και client (απομακρυσμένων σημείων).
- Ανταλλαγή μηνυμάτων μεταξύ όλων των σημείων του δικτύου (e-mail).
- Προϊοντική ενημέρωση των απομακρυσμένων σημείων.
- Δυνατότητα δημιουργίας τοπικής βιβλιοθήκης στους clients.

Για την πρόσβαση των clients στον server μπορεί να χρησιμοποιηθεί είτε το Διαδίκτυο (Internet), είτε απλή σύνδεση (dial up), είτε συνδυασμός (Internet και dial up) ανάλογα με :

- Την αγορά στην οποία απευθύνεται.
- Τον επιθυμητό βαθμό ασφαλείας .
- Το profil των χρηστών του συστήματος.
- Τον εξοπλισμό που διαθέτουν οι clients.
- Την απόσταση των clients από τον server.

Το σύστημα Unilink αποτελεί τον πλέον σύγχρονο τρόπο αμφίδρομης (2-way) επικοινωνίας μεταξύ κέντρου και περιφέρειας, ο οποίος με την σωστή αξιοποίηση μπορεί να αποτελέσει βασικό δίαυλο ηλεκτρονικής δυναμικής επικοινωνίας σε περιπτώσεις όπως :

- Εταιρείες με πολλά υποκαταστήματα
- Εταιρείες διάθεσης
- Προμηθευτικοί συνεταιρισμοί
- Σύλλογοι
- Εταιρείες Πληροφορικής
- Εκπαιδευτικά Ιδρύματα
- Οργανισμοί Παροχής Πληροφοριών
- Δημόσιες Υπηρεσίες

- Αεροπορικές και Ναυτιλιακές εταιρείες
- Εφημερίδες (Ημερήσιος Τύπος, Αγγελίες)
- Ταξιδιωτικά γραφεία
- Εταιρείες συνδρομητικών υπηρεσιών
- Υπουργείο Εθνικής Αμύνης

5.4 ΠΑΡΑΓΩΓΙΚΗ ΔΙΑΔΙΚΑΣΙΑ

Η παραγωγή προϊόντων λογισμικού διέπεται από τρεις βασικές αρχές :

- A. Τη δομή και λειτουργία της Εταιρείας μας όσον αφορά την αμεσότητα προσαρμογής στις ανάγκες της αγοράς.
- B. Την ποιότητα η οποία εξασφαλίζει ένα επιτυχές προϊόν.
- Γ. Την τυποποίηση της διαδικασίας ανάπτυξης.

Οι ανάγκες της αγοράς συμπεριλαμβανομένου κατά κύριο λόγο του feedback των εγκατεστημένων προϊόντων λογισμικού, εξετάζονται από έμπειρα στελέχη μας που επισημαίνουν την έναρξη του “Κύκλου διερεύνησης” και στη συνέχεια “Ανάπτυξης του εκάστοτε προϊόντος λογισμικού”, διαδικασία στην οποία συμμετέχουν ουσιαστικά τα περισσότερα οργανικά τμήματα μας.

5.4.1 ΑΞΙΟΠΟΙΗΣΗ ΚΑΙ ΑΝΑΠΤΥΞΗ ΠΡΟΗΓΜΕΝΗΣ ΤΕΧΝΟΛΟΓΙΑΣ

Για την ανάπτυξη των προϊόντων λογισμικού μας χρησιμοποιούμε τα πλέον σύγχρονα και προηγμένα εργαλεία ανάπτυξης λογισμικού και κυρίως την γλώσσα προγραμματισμού Visual C++ σύμφωνα με τις αρχές και τα πρότυπα της αρχιτεκτονικής Client / Server για λειτουργία των σε γραφικό (GUI) περιβάλλον.

Η ανάπτυξη λογισμικού στην γλώσσα προγραμματισμού C++ μας παρέχει ένα από τα βασικότερα πλεονεκτήματα ευελιξίας και αποτελεσματικότητας, καθώς η καθολική χρησιμοποίηση της C++ εξασφαλίζει την μέγιστη δυνατή ταχύτητα, ευελιξία, αξιοπιστία και ανεξαρτητοποίηση του λογισμικού μας από λοιπούς εξωγενείς παράγοντες όπως π.χ. Λειτουργικό σύστημα, Βάσεις δεδομένων, Εξάρτηση από τρίτους προμηθευτές, κλπ.

Επιπλέον, το σύνολο των βιβλιοθηκών λογισμικού (Components) και βοηθητικών προγραμμάτων (Utilities) που χρησιμοποιούνται στην συντριπτική πλειοψηφία των διαδικασιών που επιτελούνται μέσα από τα προϊόντα μας έχουν αναπτυχθεί επίσης από εμάς και με την ίδια γλώσσα προγραμματισμού.

Χαρακτηριστικά παραδείγματα είναι :

- Η δημιουργία και διαχείριση των grids.
- Τα templates των εκτυπώσεων και εν γένει όλων των reports (αναφορών) που παρέχει το λογισμικό μας.
- Οι οθόνες καταχώρησης δεδομένων (data entry).
- Τα controls ελέγχου και λειτουργίας νευραλγικών τμημάτων των εφαρμογών.
- Οι αλγόριθμοι ορθής καταχώρησης δεδομένων (data validation).
- Τα δικαιώματα πρόσβασης των χρηστών και το auditing των δεδομένων.
- Τα βοηθητικά προγράμματα διαχείρισης δεδομένων (όπως πχ backup, restore, κλπ).
- Εξεζητημένες βιβλιοθήκες τυποποιημένων λειτουργιών του user interface (ILVCLIB).
- Η υβριδική λειτουργία των εφαρμογών λογισμικού μας με :
 - Ποντίκι (mouse) και
 - Πληκτρολόγιο (keyboard)

στο σύνολο των διαδικασιών που διεκπεραιώνονται μέσω του λογισμικού μας.

Η συγκεκριμένη φιλοσοφία της εξ' ολοκλήρου ανάπτυξης των προϊόντων λογισμικού μας στην επικρατέστερη και ασφαλέστερη γλώσσα προγραμματισμού C++, μας εξασφαλίζει ανοικτά συστήματα λογισμικού (open systems) με δυνατότητα διασύνδεσης τους με άλλα ανοικτά πληροφοριακά συστήματα.

Η εν λόγω γλώσσα προγραμματισμού χρησιμοποιείται ευρέως από όλες τις μεγάλες εταιρείες λογισμικού του εξωτερικού για ανάπτυξη μεγάλων έργων πληροφορικής τα οποία πρέπει να χαρακτηρίζονται από επεκτασιμότητα, διαλειτουργικότητα και την επιδίωξη να μην εξαρτώνται από λοιπούς εξωγενείς παράγοντες.

Στην Ελλάδα η συντριπτική πλειοψηφία των εταιριών πληροφορικής εν αντιθέσει με εμάς χρησιμοποιούν για την ανάπτυξη του λογισμικού των εργαλεία προγραμματισμού και γλώσσες υψηλού επιπέδου όπως πχ Visual Basic, Delphi, Developer 2000, PowerBuilder.

Το κυριότερο χαρακτηριστικό της εξ' ολοκλήρου ανάπτυξης λογισμικού :

- Σε αμιγή γλώσσα προγραμματισμού (όπως πχ την C++) και
- Χωρίς την χρήση βοηθητικών προγραμμάτων τρίτων εταιριών λογισμικού,

είναι η ανεξαρτητοποίηση μας από τρίτες εταιρείες λογισμικού, πράγμα το οποίο σημαίνει ότι μπορούμε να παρακολουθούμε άμεσα τις ραγδαίες εξελίξεις του χώρου της πληροφορικής χωρίς να εξαρτόμαστε από την προσαρμογή των ενδεχόμενων προμηθευτών μας στις εξελίξεις της τεχνολογίας.

Εν αντιθέσει, όσοι από τους ανταγωνιστές μας χρησιμοποιούν εργαλεία ανάπτυξης λογισμικού ή γλώσσες υψηλού επιπέδου, αναγκάζονται να περιμένουν, τον κατασκευαστή του εργαλείου ανάπτυξης λογισμικού που χρησιμοποιούν, να προσαρμόσει το προϊόν του στις εκάστοτε εξελίξεις. Αυτό συνεπάγεται εξάρτηση των εταιριών πληροφορικής από τους κατασκευαστές εργαλείων ανάπτυξης λογισμικού και υστέρηση στην προσαρμογής.

Ένα άλλο σημαντικό πλεονέκτημα που σχετίζεται με την χρησιμοποίηση της γλώσσας C++ στο σύνολο του λογισμικού που αναπτύσσουμε, είναι η μεταφερσιμότητα των προϊόντων μας σε πολλές πλατφόρμες και λειτουργικά συστήματα. Αυτό σημαίνει ότι τα προγράμματα μας, μπορούν να "τρέχουν" σε πολλά λειτουργικά συστήματα (operating systems) όπως πχ Windows, Unix, Linux χωρίς να απαιτείται ουσιαστική τροποποίηση τους. Αυτή η δυνατότητα μας καθιστά ικανούς να απευθυνόμαστε σε όλες τις αγορές που μας ενδιαφέρουν, χωρίς να επηρεαζόμαστε από την πλατφόρμα του λειτουργικού συστήματος που διαθέτουν οι δυνητικοί πελάτες μας.

Ολοκληρώνοντας αναφέρουμε ένα ακόμη σημαντικό πλεονέκτημα που προκύπτει από την εν λόγω επιλογή της γλώσσας προγραμματισμού που χρησιμοποιούμε, αφορά τη λειτουργία των προϊόντων λογισμικού μας πάνω σε οποιαδήποτε σχεσιακή βάση δεδομένων (RDBMS) όπως πχ MS-SQL, Oracle, DB2 ή Sybase. Αυτό σημαίνει ότι δεν εξαρτώμεθα συνολικά από καμιά από τις εταιρείες ανάπτυξης σχεσιακών βάσεων δεδομένων. Επίσης μπορούμε να απευθυνόμαστε σε οποιονδήποτε δυνητικό πελάτη που ήδη διαθέτει κάποια σχεσιακή βάση δεδομένων και δεν είναι διατεθειμένος να προμηθευτεί μια ακόμα, καθώς επίσης και τον απαραίτητο εξοπλισμό εξυπηρετητή (data base server) που συνήθως απαιτείται.

Ολοκληρώνοντας υπογραμμίζουμε ότι το μεγάλο μέρος των αλγορίθμων του λογισμικού μας εκτελούνται ως stored procedures ή triggers (δηλαδή οντότητες της Βάσης Δεδομένων) πάνω στον επιλεγμένο από την επιχείρηση εξυπηρετητή (Database Server), πράγμα που εξασφαλίζει αφενός την μέγιστη εκμετάλλευση των δυνατοτήτων των RDBMS και εφ' ετέρου την ελαχιστοποίηση της μεταφοράς δεδομένων μεταξύ σταθμών εργασίας (Clients) και εξυπηρετητή της Βάσης Δεδομένων (Server). Αυτό συνεπάγεται ταχύτατη εκτέλεση των διαδικασιών ακόμη και σε δίκτυα ευρείας περιοχής (WAN) τα οποία αξιοποιούν (χρησιμοποιούν) την εκάστοτε

τηλεπικοινωνιακή υποδομή που επιλέγουν οι τελικοί χρήστες για την επικοινωνία των απομακρυσμένων σταθμών εργασίας με την κεντρική τους μηχανογράφηση.

Παραδείγματα τέτοιων τηλεπικοινωνιακών υποδομών είναι : HellasCom, Frame Relay, ISDN, αναλογικές μισθωμένες γραμμές καθώς και γραμμές dial-up (δηλαδή περιστασιακές τηλεφωνικές κλήσεις).

5.4.2 ΚΥΚΛΟΣ ΑΝΑΠΤΥΞΗΣ ΠΡΟΪΟΝΤΩΝ ΛΟΓΙΣΜΙΚΟΥ

Ο Κύκλος Ανάπτυξης Προϊόντος Λογισμικού διακρίνεται στο στάδιο της εκτίμησης και αξιολόγησης μέχρι την λήψη απόφασης για την υλοποίηση ή όχι κάποιου προϊόντος. Αφού ληφθεί η απόφαση για την υλοποίηση, ακολουθεί η ανάπτυξη του προϊόντος που τελειώνει με την προώθηση του έτοιμου προϊόντος στην αγορά. Βεβαίως μια σημαντική δραστηριότητα μετά την εγκατάσταση (τοποθέτηση) των προϊόντων λογισμικού της Εταιρείας στην αγορά είναι η υποστήριξη και εν γένει αναβάθμισή τους (after sales support).

Η συνοπτική αυτή περιγραφή περιλαμβάνει πολλές διεργασίες με έναρξη την ανάγκη δημιουργίας συγκεκριμένου προϊόντος, με βάση την οποία αφενός καθώς και με την εμπειρία των στελεχών του Τμήματος Marketing αφετέρου διαμορφώνεται η βασική ιδέα (concept) για τη γέννηση ενός νέου προϊόντος είτε αυτοτελούς είτε συμπληρωματικού άλλων.

Η ιδέα αποτελεί την αφετηρία για μια σειρά αναλύσεων, μελετών και εκτιμήσεων οι οποίες συνθέτουν την συνολική εικόνα, με την επακόλουθη Αναλυτική Μελέτη Σκοπιμότητας. Για να εκπονηθεί η Αναλυτική Μελέτη Σκοπιμότητας το Τμήμα Marketing αναλύει τα δεδομένα της αγοράς και συνθέτει τα συμπεράσματά του στη Μελέτη Αποδοχής Προϊόντος. Το Τμήμα Διοίκησης και Οργάνωσης Παραγωγής εκπονεί την αρχική μελέτη για ενδεχόμενη υλοποίηση του προϊόντος που εξετάζει και καλύπτει τα θέματα της Προϋπολογιστικής Σχεδίασης και των Βασικών Προδιαγραφών καθώς και το Χρονοδιάγραμμα και Δυναμικό Υλοποίησης. Παράλληλα, αξιοποιώντας τα στοιχεία που προκύπτουν από τις δύο προηγούμενες διεργασίες, το Τμήμα Κοστολόγησης αναλύει τα στοιχεία κόστους και η Εμπορική Δ/ση καθορίζει την Εμπορική Πολιτική για το υπό εξέταση για ανάπτυξη προϊόν.

Στη φάση αυτή η Εμπορική Δ/ση διαθέτει όλα τα απαραίτητα στοιχεία και αναλύσεις με τα οποία – υπό τη δική της ευθύνη και εποπτεία – εκπονείται η Αναλυτική Μελέτη Σκοπιμότητας η οποία αποτελεί το υλικό για τη Γενική Δ/ση προκειμένου να αποφασίσει για την υλοποίηση και παραγωγή του νέου προϊόντος. Σε περίπτωση που το προϊόν δεν κρίνεται κατάλληλο για παραγωγή, όλα τα σχετικά στοιχεία επιστρέφονται στο Τμήμα Marketing με οδηγίες για νέα ή περισσότερο εξειδικευμένη έρευνα ή προκειμένου να επανέλθει υπό άλλες συνθήκες της αγοράς.

Η ανάπτυξη και παραγωγή του νέου προϊόντος ή της υπηρεσίας αρχίζει με τη θετική απόφαση της Διοίκησης, η οποία αναθέτει στις αρμόδιες Διευθύνσεις την ανάπτυξη και προώθηση του νέου προϊόντος ή υπηρεσίας. Η ανάπτυξη ενός νέου προϊόντος ή υπηρεσίας είναι μια επαναλαμβανόμενη κατά μέρη διαδικασία που καταλήγει στην παραγωγή ενός ολοκληρωμένου προϊόντος λογισμικού που συνοδεύεται από τα πλήρη και διαφωτιστικά εγχειρίδια χρήσης. Είναι σημαντικό να επισημανθεί η εφαρμογή τυποποιημένων διαδικασιών με συνεχή έλεγχο έτσι ώστε να διασφαλίζεται συνολικά η ποιότητα.

Το Τμήμα Διοίκησης και Οργάνωσης Παραγωγής σε συνεργασία με το Τμήμα Υλοποίησης Έργων σχεδιάζουν σε βάθος το προϊόν με βάση τις προδιαγραφές που περιλαμβάνονται στην Αναλυτική Μελέτη Σκοπιμότητας. Η σχεδίαση προσδιορίζει Υποσυστήματα ως ενιαία και αυτοτελή μέρη, τα οποία το Τμήμα Διοίκησης και Οργάνωσης Παραγωγής αναθέτει σε ειδικευμένο ανθρώπινο δυναμικό ανάλογα με τις τεχνικές ιδιαιτερότητες του κάθε υποσυστήματος συμπεριλαμβανομένου και του χρονοδιαγράμματος υλοποίησης. Ακόμη σχεδιάζει την εκτέλεση δοκιμών για κάθε μέρος του προϊόντος. Κάθε Υποσύστημα λογισμικού αναπτύσσεται από ομάδα τεχνικών με έναν υπεύθυνο, ο οποίος φροντίζει για την υλοποίηση των

προδιαγραφών, την εφαρμογή των προτύπων ποιότητας, τη συνεργασία με τις ομάδες των άλλων Υποσυστημάτων και αναφέρει την πρόοδο στο Τμήμα Διοίκησης και Οργάνωσης Παραγωγής.

Η ανάπτυξη των Υποσυστημάτων συμβαδίζει με την εκτέλεση των προσχεδιασμένων δοκιμών που εκτελούνται από εξειδικευμένα και έμπειρα στελέχη της Δ/σης Υποστήριξης και Ελέγχου, τα αποτελέσματα των οποίων επιστρέφουν στις αντίστοιχα εμπλεκόμενες ομάδες για την εφαρμογή των απαραίτητων διορθώσεων. Μια δεύτερη διαδικασία που εξελίσσεται παράλληλα είναι ο έλεγχος εφαρμογής των προτύπων διασφάλισης ποιότητας, που γίνεται από τη Δ/ση Διασφάλισης Ποιότητας. Και αυτή η διαδικασία επιστρέφει στοιχεία στις εμπλεκόμενες ομάδες υλοποίησης για διορθωτικές επεμβάσεις και προσαρμογές. Τέλος μια τρίτη παράλληλη διεργασία είναι αυτή της εκπόνησης εγχειριδίων χρήσης. Το Τμήμα Παραγωγής Εγχειριδίων προετοιμάζει τα εγχειρίδια σύμφωνα με τα πρότυπα συγγραφής και ποιότητας, τα οποία έχει θεσπίσει η Εταιρεία.

Η ανάπτυξη του κάθε Υποσυστήματος ολοκληρώνεται όταν υλοποιηθεί το σύνολο των προδιαγραφών σύμφωνα με τα πρότυπα ποιότητας και αφού τα αποτελέσματα των δοκιμών είναι θετικά. Το τελευταίο μέρος της διαδικασίας ανάπτυξης είναι η σύνθεση των Υποσυστημάτων σε ένα ολοκληρωμένο προϊόν με τη λειτουργικότητα που απαιτούν οι προδιαγραφές. Αυτό διαπιστώνεται από τις τελικές δοκιμές ενώ ολοκληρώνονται και τα εγχειρίδια χρήσης.

Τώρα πλέον το προϊόν και τα εγχειρίδια χρήσης παραδίδονται στην Εμπορική Δ/ση και το Marketing για την διαμόρφωση της τελικής Εμπορικής Πολιτικής, το πακετάρισμα και τη διάθεση στην αγορά.

Οι δραστηριότητες του τμήματος R&D της Εταιρείας περιλαμβάνουν δύο βασικές κατηγορίες λογισμικού :

- A. Τις *τυποποιημένες εφαρμογές* λογισμικού οι οποίες σχεδιάζονται για αξιοποίηση (χρήση) των από πολλές επιχειρήσεις και καλούνται “πακέτα” και
- B. Τις εφαρμογές λογισμικού οι οποίες σχεδιάζονται και αναπτύσσονται για να καλύψουν *εξειδικευμένες μηχανογραφικές ανάγκες μεμονωμένων επιχειρήσεων* και καλούνται “tailor made”.

5.4.3 ΔΙΑΔΙΚΑΣΙΑ ΥΠΟΣΤΗΡΙΞΗΣ ΚΑΙ ΣΥΝΤΗΡΗΣΗΣ ΛΟΓΙΣΜΙΚΟΥ

Το τμήμα υποστήριξης των πελατών μας έχει υιοθετήσει και ακολουθεί συγκεκριμένες διαδικασίες παρακολούθησης του τρόπου επικοινωνίας για την αποτελεσματικότερη υποστήριξη των πελατών μας.

Υπάρχουν γραμμογραφημένα έντυπα καταγραφής των ζητήσεων, υποδείξεων και παρατηρήσεων των πελατών και λεπτομερείς περιγραφές αυτών κατά περίπτωση. Η καταγραφή, ο προγραμματισμός και η ανάπτυξη αυτών παρακολουθείται μηχανογραφικά και αφού ολοκληρωθούν οι προτεινόμενες αναβαθμίσεις στη συνέχεια παραδίδονται οι νέες εκδόσεις του λογισμικού με τις σχετικές οδηγίες.

Τόσο οι διαδικασίες εγκατάστασης, όσο και αυτές των αναβαθμίσεων έχουν αυτοματοποιηθεί σε βαθμό που να υλοποιείται αυτή την περίοδο η διαχείριση των μέσω του εταιρικού κόμβου στο διαδίκτυο, ακόμα και από τους πελάτες, χωρίς την παρουσία ή επέμβαση εξειδικευμένου τεχνικού.

Από την άλλη το τμήμα υποστήριξης ενημερώνεται συνεχώς για όλα τα σχετικά τεχνολογικά θέματα, ώστε να παρέχει στο πελάτη ολοκληρωμένη και αξιόπιστη τεχνογνωσία για τα προβλήματα που έχει και να προτείνει λύσεις βελτίωσης των διαδικασιών του και αξιοποίηση των δυνατοτήτων του λογισμικού. Εξάλλου ένα από τα κύρια επακόλουθα ή και ζητούμενα της εφαρμογής της πληροφορικής και ειδικότερα των ERP συστημάτων είναι η αναδιοργάνωση των επιχειρησιακών διαδικασιών (BPR Business Process Reengineering).

5.5 ΔΙΚΤΥΟ ΠΩΛΗΣΕΩΝ

Η Διεύθυνση πωλήσεων της εταιρείας μας χωρίζεται σε τρία (3) τμήματα :

- *Μεγάλων Πελατών με Λογισμικό ERP Συστημάτων*
- *Κάθετων Αγορών (Φαρμακεία, Access Control, Retail, κλπ)*
- *Εξειδικευμένων Εφαρμογών (Customised Application Software)*

Η προώθηση των πωλήσεων γίνεται χωριστά για κάθε ένα από τα παραπάνω αναφερόμενα τμήματα.

5.5.1 ΤΜΗΜΑ ΜΕΓΑΛΩΝ ΠΕΛΑΤΩΝ

Το τμήμα *Μεγάλων Πελατών με Λογισμικό ERP Συστημάτων*, για λόγους στρατηγικής και εξειδικευμένης τεχνογνωσίας που πρέπει να κατέχει για να ανταποκριθεί στις εν λόγω απαιτήσεις ακολουθεί την πάγια τακτική να μην προωθεί τα προϊόντα του μέσω τοπικών αντιπροσώπων.

Τα έργα που αφορούν τις πωλήσεις αυτού του τμήματος είναι κατά κανόνα μεγάλα και στην πλειοψηφία τους αναγγέλλονται μέσω διακηρύξεων διαγωνισμών.

Το τμήμα ενημερώνεται πανελλαδικά από εξειδικευμένες εταιρείες που του προμηθεύουν το σύνολο των διακηρύξεων που το αφορούν και στη συνέχεια κεντρικά και σε συνεργασία με τα αρμόδια συσχετιζόμενα τμήματα προετοιμάζει την ολοκληρωμένη πρόταση συμμετοχής στον εκάστοτε διαγωνισμό.

5.5.2 ΤΜΗΜΑ ΚΑΘΕΤΩΝ ΑΓΟΡΩΝ

Το τμήμα *Κάθετων Αγορών (Φαρμακεία, Access Control, Retail, κλπ)* πραγματοποιεί τις πωλήσεις του με δύο τρόπους είτε κεντρικά είτε μέσω του υποκαταστήματος Βορείου Ελλάδος (αυτόνομα) με το δυναμικό που διαθέτει, είτε μέσω των μεμονωμένων τοπικών αντιπροσώπων με τους οποίους συνεργάζεται και καλύπτουν σχεδόν το σύνολο του Ελλαδικού χώρου.

Παράλληλα συμμετέχει ανελλιπώς στο σύνολο των εκθέσεων και συνεδρίων που διοργανώνουν οι κλαδικές οργανώσεις στις οποίες απευθύνονται τα προϊόντα που διαθέτει. Ενώ σε συνεργασία με τοπικούς φορείς (πχ συνεταιρισμούς φαρμακοποιών) διοργανώνει κατά τόπους παρουσιάσεις στις οποίες παρευρίσκονται αποκλειστικά και μόνο οι ενδιαφερόμενοι στους οποίους απευθύνονται τα εν λόγω προϊόντα.

5.5.3 ΤΜΗΜΑ ΕΞΕΙΔΙΚΕΥΜΕΝΩΝ ΕΦΑΡΜΟΓΩΝ

Το τμήμα των *Εξειδικευμένων Εφαρμογών (Customised Application Software)*, ένεκα του ότι κατά κανόνα τα έργα με τα οποία πραγματεύεται αναγγέλλονται μέσω διακηρύξεων διαγωνισμών, λειτουργεί κεντρικοποιημένα χωρίς την αξιοποίηση ή συνεργασία με τοπικούς αντιπροσώπους.

Το τμήμα ενημερώνεται πανελλαδικά από εξειδικευμένες εταιρείες που του προμηθεύουν το σύνολο των διακηρύξεων που το αφορούν και στη συνέχεια κεντρικά και σε συνεργασία με τα αρμόδια συσχετιζόμενα τμήματα προετοιμάζει την ολοκληρωμένη πρόταση συμμετοχής στον εκάστοτε διαγωνισμό.

Ειδικά για τον δεύτερο μεγάλο πόλο πωλήσεων Β. Ελλάδας και στα πλαίσια :

- Της προώθησης των προϊόντων μας.
- Της πληροφόρησης των ενδιαφερομένων για τα προϊόντα που διαθέτουμε και

- Για την άμεση υποστήριξη των πελατών μας (after sales support) στην Βόρειο Ελλάδα έχουμε ιδρύσει υποκατάστημα στην Θεσσαλονίκη (Αποστόλου Παύλου 31).

Η Εταιρεία μας, τέλος, σχεδιάζει την πώληση ορισμένων προϊόντων και υπηρεσιών μας μέσω :

- Του Διαδικτύου (Internet) και
- Με την αξιοποίηση του προϊόντος UniLink, το οποίο έχει αναπτυχθεί στο σύνολο του από τα resources της Εταιρείας μας.

5.6 ΠΕΛΑΤΕΣ - ΠΡΟΜΗΘΕΥΤΕΣ

Σήμερα, περισσότερες από 3.800 εταιρείες έχουν εμπιστευθεί την μηχανοργάνωση των στην Εταιρεία μας. Ενδεικτικά αναφέρουμε μερικούς από τους πελάτες μας ανά τομέα δραστηριοποίησης των :

ΒΙΟΜΗΧΑΝΙΚΕΣ / ΒΙΟΤΕΧΝΙΚΕΣ

- ΥΙΟΙ Χ ΚΑΤΣΕΛΗΣ ΑΒΕΕ	Αρτοβιομηχανία
- ΓΕΩΡΓΙΑΔΟΥ Α ΑΕ	Αρτοποιία, Ζαχαροπλαστική
- ΑΡΤΟΠΟΥΛΟΣ Ν & ΣΙΑ ΟΕ	Λιβανέζικη Αρτοποιία
- ΝΑΥΠΗΓΕΙΟ ΝΕΩΡΙΟΥ ΑΕ	Ναυπηγείο
- ΜΕΝΑΣΟ ΜΕΤΑΛΟΥΡΓΙΚΗ ΑΕ	Μεταλλουργική
- ΜΠΑΚΛΗ ΑΦΟΙ ΑΕΒΕ	Μεταλλοβιομηχανία
- ΜΠΟΜΕΤΑΛ ΑΕ	Μεταλλοβιομηχανία
- FLEXORACK ΑΕ	Βιομηχανία Πλαστικών
- ΑΦΟΙ ΒΛΑΧΟΥ ΑΕ	Βιομηχανία Πλαστικών
- ΙΝΟΝΑ ΑΕΒΕ	Βιομηχανία Πλαστικών, Σιδήρου
- ΑΡΑΚΡΥΛ ΑΕ	Πλαστικά Φύλλα, Υλικά Επιγραφών
- ΜΟΝΩΚΕΜ ΑΒΕΕ	Βιομηχανία Χημικών
- ΙΝΤΕΡΚΕΜ ΑΕ	Βιομηχανία Χημικών
- ΑΡΜΑ ΑΕ	Βιομηχανία Καλτσόν
- ΕΚΔΟΤΙΚΟΣ ΟΡΓΑΝΙΣΜΟΣ ΛΙΒΑΝΗ ΑΒΕ	Εκδόσεις
- ΤΑΤΑΡΗΣ ΕΚΔΟΣΕΙΣ ΑΕΒΕ	Εκδόσεις
- ΧΑΙΔΕΜΕΝΟΣ ΑΕΒΕ	Γραφικές Τέχνες
- ΚΟΤΣΩΝΗΣ ΑΙΜ ΙΩΑΝΝΗΣ ΑΕΒΕ	Γραφικές Τέχνες, Φάκελα
- ΡΟΗ ΑΦΟΙ ΑΕ	Γραφικές Τέχνες
- ΑΤΟΥ ΕΚΔΟΤΙΚΗ ΕΚΘΕΣΙΑΚΗ ΔΙΑΦ/ΚΗ	Εκδόσεις, Διαφημίσεις
- ΣΑΒΟ ΕΛΛΑΣ ΑΕ	Κατασκευές Μηχανημάτων
- ΗΛΒΙΟΚΑΤ ΑΕ	Ηλεκτρολογικές Κατασκευές
- ΡΑΥΣΑΡ ΑΕ	Ηλεκτρονικές Κατασκευές
- ΗΛΕΠ ΑΕ	Ηλεκτρονικές Κατασκευές
- ΑΦΟΙ Π & Ι ΠΑΡΙΣΣΙΝΟΥ ΑΕ	Ηλεκτρονικές Κατασκευές
- ΙΣΟΒΑΥ ΑΕ	Τεχνική, Κατασκευαστική
- ΑΠΓΣ ΑΕ	Βιομηχανία Ειδών
Συσκευασίας	
- ΑΛ. ΖΑΧΑΡΙΑΔΗΣ ΑΕ	Αλουμίνια
- DRALL ΕΛΛΗΝΙΚΗ ΑΕ	Βιομηχανία Ηλεκτρικών
Αντιστάσεων	
- REMEDINA ΑΕ	Φαρμακοβιομηχανία
- ΜΕΝΑΡΟΡΕ ΑΕ	Προσαρμογές Αυτοκινήτων
- ΡΕΡΙ ΗΕΛΛΑΣ ΑΕ	Τεχνικές Κατασκευές

- ΕΛΛΗΝΙΚΑ ΜΑΡΜΑΡΑ ΑΕ	Λατομικές Επιχειρήσεις	
- ΑΤΤΙ-ΚΑΤ ΑΤΕ	Τεχνική Εταιρεία	
- ARCON ΑΤΕ	Τεχνική Εταιρεία	
- SICAP ΑΕ	Τεχνική Εταιρεία	
- ΔΟΜΟΝΕΤ ΑΕ	Τεχνική Εταιρεία	
- Κ. ΚΩΝΣΤΑΝΤΟΠΟΥΛΟΣ & ΣΙΑ ΟΕ Ενδυμάτων	Βιοτεχνία	Γυναικείων
- ΜΑΡΚΟΥ Ι & Μ ΑΒΕΕ Χάρτου	Επεξεργασία,	Εμπορία
- ΛΑΓΟΥΔΑΚΗΣ Ν, ΑΓΓΕΛΗΣ Μ & ΣΙΑ ΟΕ Χάρτου	Επεξεργασία,	Εμπορία
- NUTRIA ΑΕ	Βιομηχανία	

ΕΜΠΟΡΙΚΕΣ

- ΜΠΑΚΑΚΟΣ Π. ΑΕ Προϊόντα	Φαρμακευτικά και Παραφ/τικά	
- ΜΑΡΙΝΟΠΟΥΛΟΣ Π. ΟΕ Παραφ/τικά Προϊόντα	Φαρμακευτικά και	
- SYLVANIA ΑΕ	Ηλεκτρικοί Λαμπτήρες	
- ΗΛΕΚΤΡΟΡΑΜΑ	Ηλεκτρισμός, Φωτισμός	
- ΜΑΝΤΗ ΑΦΟΙ ΑΕΒΤΕ	Ηλεκτρολογικός Εξοπλισμός	
- NETSCOPE SOLUTIONS ΑΕ	Συστήματα Μετρήσεων	
- RELIKAN – HENKEL ΑΕ	Προϊόντα Γραφείου	
- UNITRACK ΑΕ	Εμπορία Μηχανημάτων	
- ERGON ΤΖΑΝΙΔΑΚΗΣ ΕΠΕ	Εμπορία Μηχανημάτων	
- ΣΥΝ.Π.Ε. ΣΥΡΟΥ ΑΕ	Super Market	
- ΣΥΝ/ΣΜΟΣ ΦΑΡΜΑΚΟΠΟΙΩΝ ΙΩΑΝΝΙΝΩΝ	Φαρμακαποθήκη	
- ΣΥΝ/ΣΜΟΣ ΦΑΡΜΑΚΟΠΟΙΩΝ ΚΟΖΑΝΗΣ	Φαρμακαποθήκη	
- ΣΥΝ/ΣΜΟΣ ΦΑΡΜΑΚΟΠΟΙΩΝ ΚΑΤΕΡΙΝΗΣ	Φαρμακαποθήκη	
- MEDIQUICK ΑΕ	Φαρμακαποθήκη	
- Β. ΜΑΚΡΙΔΗ & ΣΙΑ ΟΕ Παραφαρμακευτικά	Φαρμακευτικά,	
- ΚΟΝΤΟΓΙΩΡΓΟΣ Γ & ΣΙΑ ΟΕ Παραφαρμακευτικά	Φαρμακευτικά,	
- ΣΩΤΗΡΟΠΟΥΛΟΥ ΛΩΡΗ Παραφαρμακευτικά	Φαρμακευτικά,	
- ΠΑΝ.ΣΥ.ΦΑ ΑΕΕ Παραφαρμακευτικών	Εμπόριο	
- UNIVET ΕΠΕ	Εμπορία Κτηνιατρικών	
- ΑΡΘΡΩΣΙΣ ΙΑΤΡΙΚΑ ΕΙΔΗ ΕΠΕ	Ιατρικά Είδη	
- ΝΕΡΗΡΟΤΕΧΗ ΑΕ	Παραγωγή, Εμπορία Ιατρικών Ειδών	
- ΝΕΡΗΡΟΔΥΝΑΜΙΚ ΗΕΛΛΑΣ ΑΕ	Νεφρολογικό, Ιατρικό Υλικό	
- ΚΑΝΑΚΗΣ ΣΤΕΛΙΟΣ ΑΒΕΕ	Είδη Αρτοποιίας, Ζαχαροπλαστικής	
- ΛΑΟΥΔΗ ΑΦΟΙ ΑΕ	Είδη Αρτοποιίας, Ζαχαροπλαστικής	
- ΚΟΝΤΑ ΑΕΒΕ	Είδη Αρτοποιίας, Ζαχαροπλαστικής	
- ΓΙΑΝΝΙΚΑΣ ΔΗΜ ΣΤΥΛΙΑΝΟΣ	Α' Ύλες Ζαχαροπλαστικής	
- ΛΟΛΟΣΙΔΗΣ ΑΕ	Εμπορία Υποδημάτων	

- ΤΣΑΚΩΝΑΣ Δ – ΜΟΝΟΣ Κ ΑΕ	Εμπορία Πλαστικών Ειδών
- ΔΡΙΤΣΑΣ Α – ΣΤΑΥΡΟΠΟΥΛΟΣ Ε ΕΠΕ	Εμπορία Μαρμάρων,
Οικοδομικά Υλικά	
- ΠΑΣΤΡΑΣ ΑΕ	Εμπόριο Ξυλείας
- ΠΗΓΑΣΟΣ ΑΕ	Ζαχαρώδη Προϊόντα
- ΚΩΝΣΤΑΝΤΟΠΟΥΛΟΙ Κ ΑΦΟΙ ΑΕΒΕ	Υφάσματα
- ΙΩΑΝΝΙΔΗ Ι ΑΦΟΙ ΑΕ	Υφάσματα
- ΟΙΚΟΘΕΡΜ ΑΕ	Είδη Κεντρικής Θέρμανσης,
Υγιεινής	
- ΤΕΜΑΚ ΑΕ	Εμπορική
- ΚΟΥΜΙΔΗΣ ΣΑΒΒΑΣ & ΣΙΑ ΟΕ	Πρατήριο Ποτών
- ΚΟΥΚΙΟΣ ΒΑΣ ΑΕ	Εμπορία Αυτοκινήτων
- ΒΙΟΜΕΧ ΕΠΕ	Υλικά Επιγραφών

ΠΑΡΟΧΗΣ ΥΠΗΡΕΣΙΩΝ

- NETMED ΕΛΛΑΣ ΑΕ	Συνδρομητική Τηλεόραση
- MULTICHOICE ΕΛΛΑΣ ΑΕ	Υπηρεσίες ΜΜΕ
- ΤΗΛΕΟΠΤΙΚΕΣ ΥΠΗΡΕΣΙΕΣ (0-6) ΑΕ	Τηλεόραση
- GIARY GROUP ΑΕ	Τηλεφωνικές Υπηρεσίες
- GIOCARIA ΠΑΙΔΟΤΟΠΟΙ ΕΠΕ	Παιδότοποι
- ALUPRESS ΑΕ	Εκδοτική, Διαφημιστική
- ΔΙΑΔΙΚΑΣΙΑ ΑΕ	Σύμβουλοι Επιχειρήσεων
- NOISIS ΣΥΜΒΟΥΛΟΙ ΣΤΡΑΤΗΓΙΚΗΣ ΑΕ	Σύμβουλοι Επιχειρήσεων
- ΑΚΜΩΝ ΑΕ	Σύμβουλοι Επιχειρήσεων,
Αντιπροσωπίες	
- IMS ΕΛΛΑΣ ΕΠΕ	Στατιστική, Μελέτες
- ACTIVE HEALTH ΑΕ	Συμβουλευτική, Φαρμακευτικά,
Παραφ/κά	
- TEAM M-H ΕΠΕ	Σύμβουλοι Μηχανικοί

ΕΥΡΥΤΕΡΟΥ ΔΗΜΟΣΙΟΥ ΤΟΜΕΑ

- ΕΜΠΟΡΙΚΗ ΤΡΑΠΕΖΑ ΑΕ	Τράπεζα
- ΕΜΠΟΡΙΚΗ ΑΚΙΝΗΤΗΣ ΠΕΡΙΟΥΣΙΑΣ ΑΕ	Διαχείριση Ακινήτων
- ΥΠΟΥΡΓΕΙΟ ΠΑΙΔΕΙΑΣ – ΟΕΔΒ	Οργανισμός Διδακτικών
Βιβλίων	
- ΕΘΝΙΚΟ ΚΕΝΤΡΟ ΚΟΙΝΩΝΙΚΩΝ ΕΡΕΥΝΩΝ	Δημόσια Υπηρεσία
- ΔΕΥΑ ΗΡΑΚΛΕΙΟΥ ΚΡΗΤΗΣ	Επιχ/ση Ύδρευσης,
Αποχέτευσης	
- ΔΕΥΑ ΑΓΙΟΥ ΝΙΚΟΛΑΟΥ	Επιχ/ση Ύδρευσης, Αποχέτευσης
- ΔΕΥΑ ΙΕΡΑΠΕΤΡΑΣ	Επιχ/ση Ύδρευσης, Αποχέτευσης

Η γεωγραφική κατανομή των πωλήσεων της Εταιρείας βάση αξίας (κύκλου εργασιών) είναι η ακόλουθη :

- Ευρύτερη περιοχή Αττικής περίπου το 80 %.
- Ευρύτερη περιοχή Θεσσαλονίκης περίπου το 10 %.
- Λοιπή Ελλάδα το υπόλοιπο 10 %.

Η εταιρεία δεν έχει πελάτες που να υπερέβησαν το 10% τπυ κύκλου εργασιών της χρήσης 2004

ΠΡΟΜΗΘΕΥΤΕΣ ΑΝΩ ΤΟΥ 10% ΤΟΥ ΚΥΚΛΟΥ ΕΡΓΑΣΙΩΝ ΤΗΣ ΙΛΥΔΑ ΓΙΑ ΤΟ 2004		
ΕΠΩΝΥΜΙΑ	ΔΡΑΣΤΗΡΙΟΤΗΤΑ	ΤΖΙΡΟΣ
Info Quest ΑΕΒΕ	Εμπορία Η/Υ και Περιφερειακών	739.789,96

Εξάρτηση της Εταιρείας από τους προμηθευτές της δεν υφίσταται, δεδομένου ότι η ΙΛΥΔΑ θα μπορούσε να προμηθευτεί τα ίδια ή αντίστοιχα προϊόντα από άλλους οίκους ή πηγές προμήθειας. Πιο συγκεκριμένα, από την εταιρεία Infoquest, που είναι μεγαλύτερος προμηθευτής, προμηθεύεται ηλεκτρονικούς υπολογιστές, περιφερειακά, εξαρτήματα Η/Υ και περιφερειακών, system software και λοιπό λογισμικό τρίτων κατασκευαστών τα οποία θα μπορούσε εναλλακτικά να προμηθευτεί από πολλές αντίστοιχες εταιρείες (και με αντίστοιχες τιμές) όπως Πουλιάδης & Συνεργάτες ΑΕΒΕ, Altec ΑΕ, Informatics ΑΕ, Πλαίσιο ΑΕ και Οκταβίτ ΑΕ, κ.α.

5.7 ΠΑΓΙΑ ΠΕΡΙΟΥΣΙΑΚΑ ΣΤΟΙΧΕΙΑ – ΕΓΓΥΗΣΕΙΣ & ΕΜΠΡΑΓΜΑΤΕΣ ΑΣΦΑΛΕΙΕΣ

5.7.1 ΕΠΩΝΥΜΙΑ & ΕΜΠΟΡΙΚΑ ΣΗΜΑΤΑ

Η επωνυμία και ο διακριτικός τίτλος της Εταιρείας έχουν καταχωρηθεί νομότυπα στο Εμπορικό και Βιομηχανικό Επιμελητήριο Αθηνών, με αριθμό Μητρώου 96705 και ημερομηνία εγγραφής την 23/3/1993.

Η ΙΛΥΔΑ έχει επίσης κατοχυρώσει τα ακόλουθα εμπορικά σήματα :

ΣΗΜΑ	ΑΡ. ΔΗΛΩΣΗΣ	ΚΛΑΣΕΙΣ
ΙΛΥΔΑ ΑΕ Συστήματα Πληροφορικής	153242/23.10.2000	9 και 42
MegaTron ERP	153241/23.10.2000	9 και 42
MegaTron	153240/23.10.2000	9 και 42
Dioscourides	154821/9.1.2001	9, 38 και 42
VitaCard	155778/7.3.2001	9,35,38 και 42
FS	154821/9.1.2001	9,38 και 42
VS	154822/9.1.2001	9,38 και 42
UniLink	154036/28.11.2000	9 και 42
UniTron	154035/28.11.2000	9 και 42

Η Εταιρεία έχει επίσης κατοχυρώσει τα παρακάτω ονόματα στο Internet (domain name) :

ΟΝΟΜΑ (Internet) ICANN (Internet Corporation for Assigned Names and Numbers)
--

ilyda.com
dioscourides.com
vitacard.net
vitacard.org

ΟΝΟΜΑ (Domain Name)
Ινστιτούτο Πληροφορικής του Ιδρύματος Τεχνολογίας και Έρευνας
v-shop.gr
drugshop.gr
farmashop.gr
discourides.gr
vitacard.gr
fs.gr
vs.gr
sh.gr
es.gr

5.7.2 ΑΚΙΝΗΤΑ – ΚΤΙΡΙΑΚΕΣ ΕΓΚΑΤΑΣΤΑΣΕΙΣ

Ιδιότητα ακίνητα :

1. Ένα (1) ακίνητο, το οποίο η ΙΛΥΔΑ απέκτησε το έτος 2002. Στις 22 Μαρτίου 2002 η Βασιλική σύζυγος Γεωργίου Χριστοδουλάκου, το γένος Θεοδώρου και Χρυσάνθης Κυριαζή, μεταβίβασε, δυνάμει της με αριθμό 2397/22.3.2002 συμβολαιογραφικής πράξεως της Συμβολαιογράφου Αθηνών Νίκης Τσιρώνη – Λυράκη, ένα οικοπέδο άρτιο και οικοδομήσιμο, επιφάνειας του όλου οικοπέδου 292,22 τ.μ το οποίο βρίσκεται στη θέση «ΒΑΘΥ ΡΕΜΜΑ» της περιφέρειας Ψυχικού Αθηνών, στην ήδη ονομαζόμενη συνοικία «Ελληνορώσων – Ερυθρός» της περιφέρειας του Δήμου Αθηναίων και επί της οδού Αδριανείου αρ. 29. Επί του ανωτέρω οικοπέδου υπάρχει διόροφη οικοδομή, ανεγερθείσα με την με αριθμό 2980/1955 άδεια ανοικοδομήσεως του Πολεοδομικού Γραφείου Αθηνών, η οποία αποτελείται από ισόγειο όροφο επιφάνειας 114,92 τετραγωνικών μέτρων και από πρώτο πάνω από το ισόγειο όροφο επιφάνειας ομοίως 114,92 τετραγωνικών μέτρων. Η ανωτέρω συμβολαιογραφική πράξη μεταγράφηκε νόμιμα στα Βιβλία Μεταγραφών του Υποθηκοφυλακείου Αθηνών στις 6.3.2003 στον Τόμο 4447 και με αριθμό 271. Στο συγκεκριμένο χώρο θα ανεγερθούν οι νέες ιδιόκτητες εγκαταστάσεις της ΙΛΥΔΑ.
2. Μεταξύ των στοιχείων του παγίου ενεργητικού της Εταιρείας περιλαμβάνεται και ένα (1) ακίνητο, το οποίο η Εταιρεία απέκτησε το έτος 1993. Στις 4 Ιουνίου 1993 η εταιρεία «ΚΑΝΝΟΝ Σοφτγουεαρ Ε.Π.Ε.», όπως νόμιμα εκπροσωπήθηκε μεταβίβασε, δυνάμει της με αριθμό 326/4.6.1993 συμβολαιογραφικής πράξεως της Συμβολαιογράφου Αθηνών Νίκης Τσιρώνη - Λυράκη, μία αυτοτελή, διηρημένη και ανεξάρτητη οριζόντια ιδιοκτησία, η οποία βρίσκεται στον πρώτο όροφο μιας πολυκατοικίας κειμένης στην Αθήνα, στην ευρύτερη περιοχή του Ερυθρού Σταυρού και συγκεκριμένα στη διασταύρωση των οδών Μυλοποτάμου - Τσοτάκου και Σεβαστουπόλεως 152, επιφάνειας 80 μ². Η ανωτέρω συμβολαιογραφική πράξη μεταγράφηκε νόμιμα στα Βιβλία Μεταγραφών του Υποθηκοφυλακείου Αθηνών στις 9.6.1993.

Ενοικιαζόμενα ακίνητα :

Η Εταιρεία μισθώνει τα εξής ακίνητα στα οποία στεγάζονται οι Διοικητικές Υπηρεσίες και οι Αποθήκες της :

1. Με το από 17 Ιουνίου 1998 ιδιωτικό συμφωνητικό μισθώσεως: α) Ιωάννης Γεωργίου Κουτσαντώνης, β) Ελένη σύζυγος Ιωάννου Κουτσαντώνη, και γ) Ευάγγελος Γεωργίου Κουτσαντώνης και δ) Ειρήνη σύζυγος Ευαγγέλου Κουτσαντώνη, εκμίσθωσαν προς την Εταιρεία μια οριζόντια ιδιοκτησία κείμενη στο δάμα πολυώροφου οικοδομής, ευρισκόμενη στον Δήμο Χαλανδρίου Αττικής, επί της Λεωφόρου Κηφισίας αριθμός 180, Αγησιλάου και Αγίας Βαρβάρας αριθμός 1, η οποία ιδιοκτησία αποτελείται από έναν ενιαίο χώρο επιφανείας 120 μ², με αποκλειστική χρήση του προ αυτής ευρισκομένου τμήματος της βεράντας επιφανείας περίπου 350 μ², μετά του δικαιώματος αποκλειστικής χρήσεως δύο ακάλυπτων χώρων σταθμεύσεως αυτοκινήτων.

Πρέπει να σημειωθεί ότι οι εκμισθωτές είχαν με το από 4 Απριλίου 1997 ιδιωτικό συμφωνητικό εκμισθώσει τον ίδιο χώρο στην εδρεύουσα στο Δήμο Χαλανδρίου Ανώνυμη Εταιρεία με την επωνυμία «Διαδικασία – Σύμβουλοι επιχειρήσεων». Με το συγκεκριμένο συμφωνητικό (17/6/1998), στο οποίο παρέστη ως εκ τρίτου συμβαλλόμενη η προαναφερόμενη Ανώνυμη Εταιρεία με την επωνυμία «Διαδικασία Α.Ε.», ρητά συμφωνήθηκε ότι από την 1η Ιουλίου 1998 και εφεξής στην υφιστάμενη μισθωτική σχέση θα υπεισέλθει η Ανώνυμη Εταιρεία με την επωνυμία «ΙΛΥΔΑ Α.Ε.», καθισταμένη από την ημερομηνία αυτή μισθώτρια Ανώνυμη Εταιρεία με την οποία θα συνεχιστεί η μίσθωση, αφού αυτομάτως και αυτοδικαίως θα ελύετο ως προς την μέχρι τότε μισθώτρια Ανώνυμη Εταιρεία με την επωνυμία «Διαδικασία Α.Ε.». Ως εκ τούτου η Εταιρεία υπεισήλθε στην προϋφισταμένη μισθωτική σχέση αναλαμβάνουσα εξ ολοκλήρου τα δικαιώματα και υποχρεώσεις εξ' αυτής, σύμφωνα με τους όρους και συμφωνίες του από 4/4/1997 ιδιωτικού συμφωνητικού μίσθωσης.

Η διάρκεια της μισθώσεως καθορίστηκε εννιαετής αρχόμενη την 15-4-1997 και λήγουσα την 14-4-2006. Ως μηνιαίο μίσθωμα για το πρώτο μισθωτικό έτος (15/4/1997-14/4/1998) καθορίστηκε το ποσό των 880 €, για το δεύτερο μισθωτικό έτος (15/4/1998-14/4/1999) το ποσό των 998 € το οποίο θα προσαυξηθεί κατά ποσοστό 10% για το τρίτο μισθωτικό έτος και από του τετάρτου έτους και εφεξής θα αναπροσαρμόζεται κατά 15% ετησίως της προσαυξήσεως υπολογιζομένης στο μίσθωμα του προηγούμενου έτους. Πρέπει επίσης να σημειωθεί ότι σύμφωνα με το άρθρο 8 της ίδιας συμβάσεως η μισθώτρια κατέβαλλε το ποσό των 1.761 € στους εκμισθωτές ως εγγύηση.

2. Με το από 23 Ιανουαρίου 1999 ιδιωτικό συμφωνητικό μισθώσεως ο Νικόλαος Μόνιος, εκμίσθωσε προς την Εταιρεία ένα γραφείο επιφανείας 18μ², το οποίο βρίσκεται στον δεύτερο όροφο μιας πολυώροφου οικοδομής, η οποία κείται στον Δήμο Χαλανδρίου Αττικής, επί της Λεωφόρου Κηφισίας αριθμός 180, Αγησιλάου και Αγίας Βαρβάρας αριθμός 1.

Η διάρκεια της μισθώσεως καθορίστηκε πενταετής αρχόμενη την 1-2-1999 και λήγουσα την 31-1-2004. Ως μηνιαίο μίσθωμα για το πρώτο μισθωτικό έτος (15/4/1997-14/4/1998) καθορίστηκε το ποσό 132 €, το οποίο θα προσαυξάνεται ετησίως σύμφωνα με τον πληθωρισμό (τιμαριθμική ρήτρα) προσαυξημένο κατά ποσοστό 2%.

3. Με το από 21 Νοεμβρίου 2000 ιδιωτικό συμφωνητικό η Εταιρεία εκμίσθωσε προς την Ανώνυμη Εταιρεία με την επωνυμία «DIOSCOURIDES A.E.» μέρος ενός διαμερίσματος το οποίο βρίσκεται στο Δήμο Αθηναίων και στην οδό Σεβαστουπόλεως αριθμός 152, και το οποίο ανήκει κατά κυριότητα στην Εταιρεία, προκειμένου να χρησιμοποιηθεί αποκλειστικά ως γραφείο της μισθώτριας ως άνω εταιρείας. Η διάρκεια της μισθώσεως αρχίζει την 21-11-2000 και λήγει την 31-12-2004. Ως μηνιαίο μίσθωμα καθορίστηκε το ποσό των 205 €.

4. Με το από 1 Νοεμβρίου 2003 ιδιωτικό συμφωνητικό ο Τσέρνος Ευάγγελος εκμίσθωσε στην εταιρεία ένα κατάστημα που βρίσκεται στην οδό Απ.Παύλου αρ.31στην Θεσσαλονίκη, το οποίο χρησιμοποιείται σαν υποκατάστημα της εταιρείας. Η διάρκεια της μισθώσεως καθορίστηκε διετής αρχόμενη την 1-11-2003 και λήγουσα την 31-10-2005. Ως μηνιαίο μίσθωμα καθορίστηκε το ποσό των 320,00 € το οποίο θα προσαυξάνεται ετησίως σύμφωνα με τον πληθωρισμό προσαυξημένο κατά ποσοστό 3%. Η μισθώτρια κατέβαλλε το ποσό των 640,00 € ως εγγύηση.

5.7.3 ΛΟΙΠΕΣ ΕΝΣΩΜΑΤΕΣ ΑΚΙΝΗΤΟΠΟΙΗΣΕΙΣ

Στον παρακάτω πίνακα γίνεται ανάλυση των Μεταφορικών Μέσων, των Επίπλων και του Λοιπού Εξοπλισμού της Εταιρείας σε τιμές κτήσης στις 31/12/2004:

(σε €)	<u>Αξία κτήσης</u>
<u>Μεταφορικά μέσα 2004</u>	
Επιβατικά αυτοκίνητα	27.100,13
Φορτηγά αυτοκίνητα	45.306,93
Δίκυκλα	15.590,51
Σύνολο	<u>87.997,57</u>
<u>Έπιπλα & λοιπός εξοπλισμός 2004</u>	
Έπιπλα	80.420,85
Μηχανές γραφείων	454,88
Η/Υ και συγκροτήματα	2.118.959,50
Αναπτυξη λογισμικών προγραμμάτων	2.699.283,85
Μέσα κλιματισμού	5.342,85
Εξοπλισμός τηλεπικοινωνιών	29.148,27
Λοιπός εξοπλισμός	29.258,03
Σύνολο	<u>4.962.868,23</u>

Επί των ενσωμάτων ακινητοποιήσεων της εταιρείας δεν υφίσταται ουδέν εμπράγματο βάρος και ουδεμία διεκδικητική αγωγή.

5.7.4 ΑΞΙΑ ΤΩΝ ΠΑΓΙΩΝ ΠΕΡΙΟΥΣΙΑΚΩΝ ΣΤΟΙΧΕΙΩΝ

Στον πίνακα που ακολουθεί παρουσιάζεται η εξέλιξη της λογιστικής αξίας των παγίων των Εταιρειών για τις χρήσεις 1998-2004, όπως προκύπτει από τους αντίστοιχους ισολογισμούς της:

ΠΙΝΑΚΑΣ ΜΕΤΑΒΟΛΗΣ ΤΗΣ ΛΟΓΙΣΤΙΚΗΣ ΑΞΙΑΣ ΤΩΝ ΕΞΟΔΩΝ ΕΓΚΑΤΑΣΤΑΣΗΣ ΚΑΙ ΤΩΝ ΠΑΓΙΩΝ ΤΗΣ ΕΤΑΙΡΕΙΑΣ							
ΚΑΤΗΓΟΡΙΑ ΠΑΓΙΟΥ	Αξία κτήσεως 31/12/1998	Προσθήκες (μειώσεις) 1/1/1999 - 31/12/2004	Συνολική αξία 31/12/2004	Συσ/μένες αποσβέσεις 31/12/1998	Αποσβέσεις 1/1/1999 - 31/12/2004	Συσ/μένες αποσβέσεις 31/12/2004	Αναπόσβεστη αξία 31/12/2004
A. ΕΞΟΔΑ ΕΓΚΑΤΑΣΤΑΣΕΩΣ							
Έξοδα ίδρυσης & πρώτης εγκ/σης	0	29.127	29.127	0	28.523	28.523	603
Λοιπά έξοδα εγκατάστασης	33.769	813.162	846.931	11.392	497.078	508.470	338.461
ΣΥΝΟΛΟ	33.769	842.289	876.058	11.392	525.601	536.993	339.065
B. ΕΝΣΩΜΑΤΕΣ ΑΚΙΝΗΤΟΠΟΙΗΣΕΙΣ							
Γήπεδα - οικόπεδα	0	674.980	674.980	0	0	0	674.980
Κτίρια και τεχνικά έργα	19.228	12.341	31.569	5.368	11.802	17.170	14.399
Μεταφορικά μέσα	28.890	59.108	87.998	7.425	53.725	61.150	26.848
Έπιπλα και λοιπός εξοπλισμός	174.836	2.088.748	2.263.584	34.932	1.778.702	1.813.634	449.950
Ακιν/σεις υπό εκτέλεση	0	361.870	361.870	0	0	0	361.870
ΣΥΝΟΛΟ	222.954	3.197.047	3.420.001	47.725	1.844.229	1.891.954	1.528.046

Γ. ΑΣΩΜΑΤΕΣ ΑΚΙΝΗΤΟΠΟΙΗΣΕΙΣ							
Έξοδα ερευνών και ανάπτυξης	0	2.699.284	2.699.284	0	1.118.934	1.118.934	1.580.350
Παραχωρήσεις και δικαιώματα ..βιομηχανικής ιδιοκτησίας	102.715	16.875	119.589	28.626	90.963	119.589	0
ΣΥΝΟΛΟ	102.715	2.716.158	2.818.873	28.626	1.209.897	1.238.523	1.580.350
ΓΕΝΙΚΟ ΣΥΝΟΛΟ (Α+Β+Γ)	359.438	6.755.494	7.114.932	87.743	3.579.727	3.667.470	3.447.462

5.7.5 ΒΑΡΗ ΕΠΙ ΤΩΝ ΑΚΙΝΗΤΩΝ ΤΗΣ ΕΤΑΙΡΕΙΑΣ

Επί των ακινήτων της εταιρείας δεν υφίσταται κανένα βάρος ή διεκδίκηση.

5.7.6 ΕΓΓΥΗΣΕΙΣ και ΕΜΠΡΑΓΜΑΤΕΣ ΑΣΦΑΛΕΙΕΣ

Δεν υφίσταται καμία δανειακή ή πιστωτική σύμβαση μεταξύ της "ΙΛΥΔΑ Α.Ε." και οιοδήποτε πιστωτικού ιδρύματος στην Ελλάδα ή στο εξωτερικό.

Για λογαριασμό της εταιρείας έχουν εκδοθεί οι παρακάτω εγγυητικές επιστολές.

1. Η με αριθμό 237 / 965418 / 23.12.2004 τραπέζης EFG Eurobank Ergasias A.E. ποσού 1.012,50 € προς τον Δήμο Αθηναίων - Διεύθυνση οδοποιίας για την εξασφάλιση καλής επαναφοράς των ζημιών που πιθανόν να γίνουν στο πεζοδρόμιο και την άσφαλτο καθώς και την κατασκευή πεζοδρομίου μπροστά στην οικοδομή της οδού Αδριανείου 29 στο Νέο Ψυχικό όπου ανεγείρεται το κτίριο που θα στεγάσει την εταιρεία μας.

2. Η με αριθμό 100 / 774841-8/B / 14/7/2003 Εθνικής Τραπέζης της Ελλάδος ποσού 6.120,24 € προς την Γενική Γραμματεία Βιομηχανίας του Υπουργείου Ανάπτυξης για την εξασφάλιση καλής εκτέλεσης του έργου " Εφαρμογή πελατειακών σχέσεων , Εφαρμογή λογισμικού πελατειακών σχέσεων & Μηχανογραφικός εξοπλισμός (E-BUS 3908)" στο πλαίσιο του Β΄ κύκλου της δράσης " Επιχειρείτε Ηλεκτρονικά " .

3. Η με αριθμό 237 / 965126 / 20.7.2004 τραπέζης EFG Eurobank Ergasias A.E. ποσού 3.850,00 € προς την Γενική Γραμματεία Βιομηχανίας του Υπουργείου Ανάπτυξης για την εξασφάλιση καλής εκτέλεσης του έργου " Ανάπτυξη του ηλεκτρονικού κόμβου "Pharma Center" για συναλλαγές e-business στον κλάδο διακίνησης φαρμάκων και παραφαρμακευτικών (E-BUS-0876)" στο πλαίσιο της δράσης " Επιχειρείτε Ηλεκτρονικά " Μέτρο 3.2. του Ε.Π. Κοινωνία της Πληροφορίας.

5.7.7 ΑΣΦΑΛΙΣΤΗΡΙΑ ΣΥΜΒΟΛΑΙΑ

Η Εταιρεία έχει συνάψει τα ακόλουθα ασφαλιστήρια συμβόλαια για την κάλυψη των ακόλουθων κινδύνων :

Πυρκαγιά, Κεραυνό, Ζημιές από καπνό, Έκρηξη, Βραχυκύκλωμα, Θραύση υαλοπινάκων, Κλοπή ύστερα από διάρρηξη, Στάσεις, Απεργίες, Πολιτικές ταραχές, Τρομοκρατικές ενέργειες, Κακόβουλες βλάβες, Πλημμύρα, Θύελλα, Καταγίδα, Διάρρηξη σωληνώσεων νερού, Πτώση αεροσκαφών, Προστασία υπαλλήλων, Πρόσκρουση οχημάτων, Αποκομιδή ερειπίων, Κάλυψη εξόδων επαναλειτουργίας, Κάλυψη ηλεκτρονικού εξοπλισμού κατά παντός κινδύνου, Έξοδα μηχανικών και Αρχιτεκτόνων, Κάλυψη χαρτοσήμου αποζημίωσης.

A/A	ΠΕΡΙΓΡΑΦΗ	ΕΤΑΙΡΕΙΑ	ΚΑΛΥΨΗ
1	Κτίριο – Εξοπλισμός - Εμπορεύματα Κεντρικά γραφεία Λ.Κηφισίας 180-Χαλάνδρι	Allianz A.E.Γ.Α.	Συν. κεφάλαιο 3.593.200 €
2	Κτίριο – Εξοπλισμός - Εμπορεύματα Γραφείο Σεβαστουπόλεως 152 - Αθήνα	Allianz A.E.Γ.Α.	Συν.κεφάλαιο 356.000 €

3	Κτίριο – Εξοπλισμός - Εμπορεύματα Υποκατάστημα Απ.Παύλου 31-Θεσσαλονίκη	Allianz A.E.G.A.	Συν.κεφάλαιο 2.194.200 €
---	--	------------------	-----------------------------

5.7.8 ΤΕΧΝΙΚΟΣ ΑΣΦΑΛΕΙΑΣ

Τεχνικός ασφαλείας της ΙΛΥΔΑ έχει οριστεί η κα Παπαδοκωστάκη Μαρία, Ηλεκτρολόγος Μηχανικός ΕΜΠ (Α.Μ. ΤΕΕ 86187), με βάση την από 15 Νοεμβρίου 2001 σχετική σύμβαση εργασίας. Στην εν λόγω σύμβαση προβλέπεται ότι η ως άνω Τεχνικός Ασφαλείας αναλαμβάνει την υποχρέωση όπως παρέχει στην Εταιρεία εγγράφως υποδείξεις και συμβουλές σε θέματα σχετικά με την υγιεινή και την ασφάλεια της εργασίας όσων απασχολούνται στην επιχείρηση της Εταιρείας, καθώς και σε θέματα προλήψεως εργατικών ατυχημάτων, των αρμοδιοτήτων-καθηκόντων της εκτεινομένων τόσο στο χώρο των γραφείων της έδρας της Εταιρείας, όσο και στα υποκαταστήματα αυτής. Προβλέπονται υποχρεώσεις πίστεως και εχεμύθειας δια τον Τεχνικό Ασφαλείας, ενώ η διάρκεια της συμβάσεως ορίζεται σε αορίστου χρόνου. Περαιτέρω προβλέπεται ότι ο Τεχνικός Ασφαλείας θ' απασχολείται στην Εταιρεία, κατ' ελάχιστον αριθμό ωρών 75 κατ' έτος, σύμφωνα με τα οριζόμενα στο άρθρο 3 του ΠΔ 294/1998, ενώ ως αμοιβή του Τεχνικού Ασφαλείας ορίζεται το ποσό των 150 Ευρώ μηνιαίως. Τέλος, τα δικαστήρια της Αθήνας ορίζονται αρμόδια για την επίλυση τυχόν διαφορών.

Σημειώνεται ότι η εν λόγω σύμβαση έχει κατατεθεί στην αρμόδια Επιθεώρηση Εργασίας και έχει λάβει αριθμό πρωτοκόλλου 3682/29.11.2001.

5.8 ΕΞΕΛΙΞΗ ΜΕΤΟΧΙΚΟΥ ΚΕΦΑΛΑΙΟΥ

Η εξέλιξη του μετοχικού κεφαλαίου της Εταιρείας από τη σύστασή της έως και την 31-12-2003 (δηλαδή πριν την εισαγωγή της στο Χρηματιστήριο) συνοψίζεται στο πίνακα που ακολουθεί :

Ημερ/νία Γ.Σ	Φ.Ε.Κ	Ονομα- στική Αξία	Καταβολή Μετρητών	Κεφαλαιο- ποίηση Αποθεματικών & Κερδών εις Νέο	Κοινές	Συνολικός Αριθμός Μετοχών	Συνολικό Μετοχικό Κεφάλαιο
Ίδρυση	3532/13-7-1992	29,347	44.021		1.500	1.500	44.021
29-09-1997	418/27-1-1998	29,347	146.735		5.000	7.500	190.756
30-06-1998	5938/23-7-1198	29,347	102.715		3.500	11.000	293.470
31-12-1999	3245/12-5-2000	29,347	293.470		10.000	21.000	586.941
31-7-2000	790/5-2-2001	29,347	58.694		2.000	23.000	645.635
			Μείωση της Ονομαστικής Αξίας			0	
8-5-2001	Αρ. Πρωτ. ΕΜ 5119/9-5-2001	29,347	0	528.247	18.000	18.000	1.173.881
8-5-2001	Αρ. Πρωτ. ΕΜ 5119/9-5-2001	125			3.182.000	3.200.000	1.173.881
			Αύξηση Ονομαστικής Αξίας & Μετατροπή σε Ευρώ				
4-3-2002	Αρ. Πρωτ. ΕΜ 3961/31-5-2002	0,5		10.119,00	3.200.000	3.200.000	1.184.000
18-9-2003	7008/23.6.2004	0,5		416.000,00		3.200.000	1.600.000
1-10-2003	4541/24.5.2004	0,5	400.000		800.000	4.000.000	2.000.000
4-5-2004	4978/2.6.2004	0,5		400.000,00	800.000	4.800.000	2.400.000

5.9 ΙΔΙΑ ΚΕΦΑΛΑΙΑ – ΛΟΓΙΣΤΙΚΗ ΑΞΙΑ ΜΕΤΟΧΗΣ

Στον παρακάτω πίνακα αναλύονται τα ίδια κεφάλαια, της Εταιρείας :

ΑΝΑΜΟΡΦΩΣΗ ΚΑΘΑΡΗΣ ΘΕΣΗΣ			
	31.12.200	31.12.200	31.12.200
(σε χιλ. €)	2	3	4
Ίδια Κεφάλαια	2.992,60	3.604,73	8.043,14
Μείον:			
Προβλέψεις αποζημίωσης προσωπικού	22,16	26,80	35,00
Μη λογισθείσες αποσβέσεις	0,96	0,96	0,00
Επισφαλείς απαιτήσεις	0,00	0,00	0,00
Διαφορά από αποτίμηση συμμετοχών	3,80	8,98	43,86
Επιχορηγήσεις επενδύσεων παγίου ενεργητικού	29,76	14,88	0,00
Φόροι φορολογικού ελέγχου χρήσεων 1993-2001	0,00	0,00	0,00
Εκτίμηση φόρων φορολογικού ελέγχου 2002-2003	34,06	10,00	12,00
Αναμορφωμένα Ίδια Κεφάλαια	2.901,87	3.543,11	7.952,28
Αναμορφωμένη Λογιστική Αξία Μετοχής (1) (σε €)	1,23	1,11	1,66

⁽¹⁾ Με βάση τα στοιχεία της τελευταίας δημοσιευμένης χρήσης (31/12/2003) και την αύξηση της ονομαστικής αξίας των μετοχών της Εταιρείας από 0,37 € σε 0,5 €, όπως αποφασίστηκε κατά την Έκτακτη Γενική Συνέλευση των μετόχων της 18/9/2003.

Οι αναμορφώσεις των αποτελεσμάτων της Εταιρείας, σύμφωνα και με τον ανεξάρτητο οικονομικό έλεγχο, έχουν ως εξής:

	2002	2003	2004
Κέρδη Ισολογισμού προ φόρων	846,10	1051,37	1.286,43
Μείον :			
Προβλέψεις Αποζημίωσης Προσωπικού	2,85	4,60	8,20
Προβλέψεις Επισφαλών Απαιτήσεων	0,00	0,00	0,00
Μη λογισθείσες Αποσβέσεις	0,00	0,00	0,00
Ζημία από συμμετοχές	3,80	8,98	34,86
Αναμορφωμένα Κέρδη προ Φόρων	839,44	1037,79	1.243,37
Φόροι Χρήσης	20,37	163,12	0,00
Αναμορφωμένα Κέρδη μετά απο φόρους χρήσης	819,07	874,67	1243,37
Φόροι Φορολογικού Ελέγχου στη χρήση που αναλογούν	0,00	0,00	0,00
Εκτίμηση φόρων φορολογικού ελέγχου	12,00	10,00	12,00
Αναμορφωμένα Κέρδη μετά απο φόρους χρήσης & φόρους φορολογικού ελέγχου.	807,07	864,67	1231,37

5.10 ΜΕΤΟΧΙΚΗ ΣΥΝΘΕΣΗ ΕΤΑΙΡΕΙΑΣ

Στον πίνακα που ακολουθεί εμφανίζεται η μετοχική σύνθεση της ΙΛΥΔΑ την 11-3-2005 :

ΜΕΤΟΧΙΚΗ ΣΥΝΘΕΣΗ ΙΛΥΔΑ ΠΛΗΡΟΦΟΡΙΚΗ ΑΕ		
ΜΕΤΟΧΟΙ	ΑΡΙΘΜΟΣ ΜΕΤΟΧΩΝ	%
Ανυφαντάκης Βασίλειος	3.270.069	68,13
Γκινოსάτης Σταμάτιος	364.800	7,60
Λοιποί Μέτοχοι με ποσοστό < 2%	1.165.131	24,27
ΣΥΝΟΛΑ	4.800.000	100,00

Η εταιρεία δεν έχει λάβει γνώση για τυχόν μεταβολές στη σύνθεση του μετοχικού της κεφαλαίου σε ποσοστό μεγαλύτερο του 3 % μέχρι την ημερομηνία έκδοσης του παρόντος.

5.11 ΔΙΟΙΚΗΣΗ – ΔΙΕΥΘΥΝΣΗ ΕΤΑΙΡΕΙΑΣ

5.11.1 ΔΙΟΙΚΗΣΗ

Το Διοικητικό Συμβούλιο της Εταιρείας που εξελέγη σύμφωνα με απόφαση της Γενικής Συνέλευσης των μετόχων της 4-5-2004 είναι πενταμελές με θητεία η οποία λήγει την 30-6-2009 και η σύνθεσή του έχει ως εξής:

ΟΝΟΜΑΤΕΠΩΝΥΜΟ	ΘΕΣΗ	ΜΕΛΟΣ
Ανυφαντάκης Βασίλειος του Αποστόλου	Πρόεδρος	Εκτελεστικό
Παπαδοκωστάκη Μαρία του Γεωργίου	Αντιπρόεδρος & Δ/σα Σύμβουλος	Εκτελεστικό
Χριστάκης Κυριαζής του Κων/νου	Μέλος	Ανεξάρτητο
Ζαφείρης Ιωάννης του Αποστόλου	Μέλος	Ανεξάρτητο
Αναστασιάδης Αθανάσιος του Αθανασίου	Μέλος	Ανεξάρτητο

Ακολουθούν τα σύντομα βιογραφικά σημειώματα των εκτελεστικών μελών του Διοικητικού Συμβουλίου :

Ανυφαντάκης Βασίλειος του Αποστόλου :

Γεννήθηκε το 1960 στο Αβδού Ηρακλείου Κρήτης. Είναι πτυχιούχος Μαθηματικός και κατέχει μεταπτυχιακό δίπλωμα στην επιστήμη της Πληροφορικής (M.Sc. in Computer Science, University of Michigan, Ann Arbor, ΗΠΑ), με ειδίκευση στην ανάπτυξη πληροφοριακών συστημάτων (Software Engineering). Έχει εκπονήσει την μεταπτυχιακή του εργασία (M.Sc. Thesis) στον τομέα των βάσεων δεδομένων (RDBMS) και στην έξυπνη διαχείριση δεδομένων. Είναι μέλος της ΕΠΥ (Εταιρεία επιστημόνων Πληροφορικής) και γνωρίζει άριστα την Αγγλική γλώσσα.

Είναι υπότροφος του Ιδρύματος Α. Ωνάση και έχει επίσης διακριθεί και τιμηθεί με υποτροφίες για όλα τα έτη των προπτυχιακών και μεταπτυχιακών του σπουδών.

Είναι ιδρυτικό μέλος και Πρόεδρος της ΙΛΥΔΑ, απασχολείται σε αυτήν ως υπεύθυνος ανάπτυξης λογισμικού από την ίδρυση της. Παράλληλα ήταν ιδρυτικό μέλος και μέτοχος στην εταιρεία Unitel Ελλάς Α.Ε. (Δορυφορικές Τηλεπικοινωνίες) και είναι ιδρυτικό μέλος της εταιρείας

Dioscourides A.E. (Διάθεση Εξειδικευμένου Λογισμικού Διακίνησης Φαρμακευτικών Προϊόντων).

Παπαδοκωστάκη Μαρία του Γεωργίου :

Γεννήθηκε το 1960 στο Ηράκλειο Κρήτης. Είναι απόφοιτος Ηλεκτρολόγος Μηχανικός του Εθνικού Μετσόβειου Πολυτεχνείου (ΕΜΠ). Είναι μέλος του ΤΕΕ και γνωρίζει άριστα την Αγγλική γλώσσα.

Είναι ιδρυτικό μέλος, Αντιπρόεδρος και Διευθύνουσα Σύμβουλος της ΙΛΥΔΑ.

Απασχολείται στην ΙΛΥΔΑ από την ίδρυση της ως υπεύθυνη ανάλυσης προδιαγραφών λογισμικού και υποστήριξης πελατών. Διετέλεσε επιστημονική υπεύθυνη των ερευνητικών προγραμμάτων ΠΑΒΕ, ΕΠΕΤ II 97ΒΕ283 της Γενικής Γραμματείας Έρευνας και Τεχνολογίας που είχε αναλάβει η ΙΛΥΔΑ.

Παράλληλα ήταν ιδρυτικό μέλος, μέτοχος και διαχειριστής της HIT Α.Ε. (Δορυφορικός Σταθμός Εδάφους) με αντικείμενο τα συστήματα VSAT και γενικότερα τις δορυφορικές τηλεπικοινωνίες.

Αναστασιάδης Αθανάσιος του Αθανασίου :

Γεννήθηκε το 1961 στα Γρεβενά και είναι απόφοιτος του τμήματος Διοίκησης Επιχειρήσεων της Α.Σ.Ο.Ε.Ε.

Έχει παρακολουθήσει σειρά σεμιναρίων στο τομέα των οικονομικών και της λογιστικής καθώς επίσης και στη χρήση και αξιοποίηση εφαρμογών οικονομικού λογισμικού με εξειδίκευση στους τομείς : Εμπορική Διαχείριση, Γενική και Αναλυτική Λογιστική, Διαχείριση Παραγωγής και Κοστολόγηση.

Γνωρίζει άριστα Γαλλικά και Αγγλικά

Χριστάκης Κυριαζής του Κων/νου:

Γεννήθηκε το 1966 στην Πρέβεζα και είναι απόφοιτος του τμήματος Διοίκησης Επιχειρήσεων της Α.Σ.Ο.Ε.Ε.

Έχει παρακολουθήσει σειρά σεμιναρίων στο τομέα των οικονομικών και της λογιστικής καθώς επίσης και στη χρήση και αξιοποίηση εφαρμογών οικονομικού λογισμικού με εξειδίκευση στους τομείς : Εμπορική Διαχείριση, Γενική και Αναλυτική Λογιστική, Διαχείριση Παραγωγής, Κοστολόγηση, Διαχείριση Ανθρώπινου Δυναμικού και Μετοχολόγιο.

Διαθέτει μακρόχρονη επαγγελματική εμπειρία σε θέσεις αντίστοιχες των σπουδών του όπως, προϊστάμενος λογιστηρίου, υπεύθυνος διοικητικών υπηρεσιών.

Γνωρίζει άριστα Αγγλικά

Ζαφείρης Ιωάννης του Αποστόλου :

Γεννήθηκε το 1967 στο Αγρίνιο και διαθέτει πτυχίο του Οικονομικού τμήματος του Πανεπιστημίου Αθηνών.

Έχει παρακολουθήσει σειρά σεμιναρίων στο τομέα των οικονομικών και της λογιστικής.

Διαθέτει μακρόχρονη επαγγελματική εμπειρία σε θέσεις αντίστοιχες των σπουδών του όπου εργαζόταν από την αποφοίτησή του.

Γνωρίζει άριστα Αγγλικά

5.11.2 ΔΙΕΥΘΥΝΣΗ

Την Εταιρεία εκπροσωπεί και δεσμεύει ο κυριότερος μέτοχος και Πρόεδρος του Διοικητικού Συμβουλίου κύριος Ανυφαντάκης Βασίλης καθώς και η Αντιπρόεδρος & Δ/νουςα Σύμβουλος Μαρία Παπαδοκωστάκη.

Πέραν των ανωτέρω δύο προσώπων που είναι σύζυγοι, δεν υπάρχει καμία άλλη συγγένεια μεταξύ μελών ΔΣ και διευθυντικών στελεχών της εταιρείας.

Η ταχυδρομική διεύθυνση των μελών του Διοικητικού Συμβουλίου καθώς και των στελεχών της Εταιρείας είναι: Domus Center 3^{ος} όροφος, Λεωφόρος Κηφισίας 180, Χαλάνδρι 152 31.

Η Διεύθυνση της Εταιρείας ασκείται από ένα επιτελείο Διευθυντικών στελεχών το οποίο απαρτίζεται από τους:

Ανυφαντάκη Βασίλειο του Αποστόλου : *Γενικός Διευθυντής και Υπεύθυνος Ανάπτυξης Λογισμικού.*

Το βιογραφικό του σημειώμα αναφέρεται στην προηγούμενη παράγραφο “Διοίκηση της Εταιρείας”.

Δρακόπουλο Ιωάννη : *Υπεύθυνος Διεύθυνσης Εσωτερικού Ελέγχου.*

Γεννήθηκε το 1976 στην Μεγαλόπολη Αρκαδίας. Είναι πτυχιούχος του τμήματος Πληροφορικής του Οικονομικού Πανεπιστημίου Αθήνας από το 1999 και κάτοχος μεταπτυχιακού διπλώματος M.Sc (Οικονομικό Πανεπιστήμιο Αθήνας). Γνωρίζει άριστα την Αγγλική γλώσσα (FCE Cambridge, Higher Dipl. Oxford).

Η επιλογή του στην συγκεκριμένη θέση έγινε επειδή η τεχνογνωσία που διαθέτει συνδυάζει Οικονομικά με Πληροφορική, γεγονός που καλύπτει τους σημαντικότερους τομείς της Εταιρείας και επιτρέπει την αποδοτικότερη αξιοποίηση του στην συγκεκριμένη Διεύθυνση.

Νικολάου Νικόλαο : *Υπεύθυνος Διεύθυνσης Οικονομικών και Διοικητικού.*

Γεννήθηκε στην Αθήνα και είναι απόφοιτος του τμήματος Διοίκησης Επιχειρήσεων της Α.Σ.Ο.Ε.Ε.

Έχει παρακολουθήσει σειρά σεμιναρίων στο τομέα των οικονομικών και της λογιστικής καθώς επίσης και στη χρήση και αξιοποίηση εφαρμογών οικονομικού λογισμικού με εξειδίκευση στους τομείς : Εμπορική Διαχείριση, Γενική και Αναλυτική Λογιστική, Διαχείριση Παραγωγής, Κοστολόγηση, Διαχείριση Ανθρώπινου Δυναμικού και Μετοχολόγιο.

Διαθέτει μακρόχρονη εμπειρία σε αντίστοιχες θέσεις όπου εργαζόταν από την αποφοίτηση του.

Στεφάνου Κωνσταντίνο : *Υπεύθυνος Διασφάλισης Ποιότητας.*

Γεννήθηκε το 1952 στη Λάρισα. Είναι απόφοιτος της Σχολής Ικάρων και κάτοχος πτυχίου M.Sc in Computer Science (Newcastle upon Tyne, Αγγλία).

Από το 1974 έως το 2000 διετέλεσε στέλεχος ανάπτυξης και συντήρησης πλειάδας πληροφορικών συστημάτων της Πολεμικής Αεροπορίας καθώς και διοικητής του Κέντρου Μηχανογράφησης ΓΕΑ (1994-2000).

Παράλληλα με την άσκηση του γνωστικού του αντικειμένου έχει παρακολουθήσει σειρά σεμιναρίων στον τομέα εφαρμογής του ISO 9001 και ειδικότερα στην εφαρμογή ποιότητας πληροφορικών συστημάτων.

Με την ΙΛΥΔΑ συνεργάζεται από το Μάιο του 2000.

Παπαδοκωστάκη Μαρία : *Υπεύθυνη Υποστήριξης Πελατών, Σχεδιασμού και R & D.*

Το βιογραφικό της σημείωμα αναφέρεται στην προηγούμενη παράγραφο “Διοίκηση της Εταιρείας”.

Αντωνόπουλο Παναγιώτη του Ιωάννη : *Εμπορικός Διευθυντής.*

Γεννήθηκε το 1971 στον Πύργο Ηλείας. Είναι κάτοχος πτυχίου Bachelor Of Science in Information Systems από το πανεπιστήμιο Western International, USA από το 1992. Εργάζεται στο χώρο της πληροφορικής από το 1993 και διαθέτει μεγάλη εμπειρία στην εν λόγω αγορά έχοντας διατελέσει προγραμματιστής, presales consultant και στην συνέχεια υπεύθυνος πωλήσεων σε μεγάλες και επώνυμες εταιρείες πληροφορικής.

Έχει παρακολουθήσει σειρά σεμιναρίων στον τομέα των Πωλήσεων και του Marketing.

Παλαιολόγο Νικόλαο : *Τμήμα Προσωπικού & Αξιοποίηση Ανθρώπινων Πόρων.*

Γεννήθηκε το 1965 στην Ερμούπολη Σύρου. Είναι απόφοιτος Κοινωνικών και Θεολογικών σπουδών του Καθολικού Πανεπιστημίου της Λυών, Γαλλία. Έχει κάνει μεταπτυχιακές σπουδές στην εμπύχωση ανθρώπινου δυναμικού στο Καθολικό Πανεπιστήμιο του Στρασβούργου, και στο Σαλεζιανό Πανεπιστήμιο της Ρώμης.

Γνωρίζει άριστα Γαλλικά και Ιταλικά.

Έχει παρακολουθήσει σειρά σεμιναρίων στο τομέα διαχείρισης Ανθρώπινων Πόρων.

Σημειώνεται ότι τα μέλη του Δ.Σ. δεν έχουν καταδικαστεί τελεσίδικα για πράξεις ατιμωτικές ή οικονομικά εγκλήματα, ούτε είναι αναμεμιγμένα σε δικαστικές εκκρεμότητες που αφορούν πτώχευση, εγκληματική πράξη και απαγόρευση άσκησης:

- επιχειρηματικής δραστηριότητας
- χρηματιστηριακών συναλλαγών

5.12 ΟΡΓΑΝΟΓΡΑΜΜΑ

5.12.1 ΓΕΝΙΚΑ ΣΤΟΙΧΕΙΑ ΟΡΓΑΝΟΓΡΑΜΜΑΤΟΣ

Η οργανωτική διάρθρωση της ΙΛΥΔΑ Α.Ε. εμφανίζεται στο ακόλουθο οργανόγραμμα:

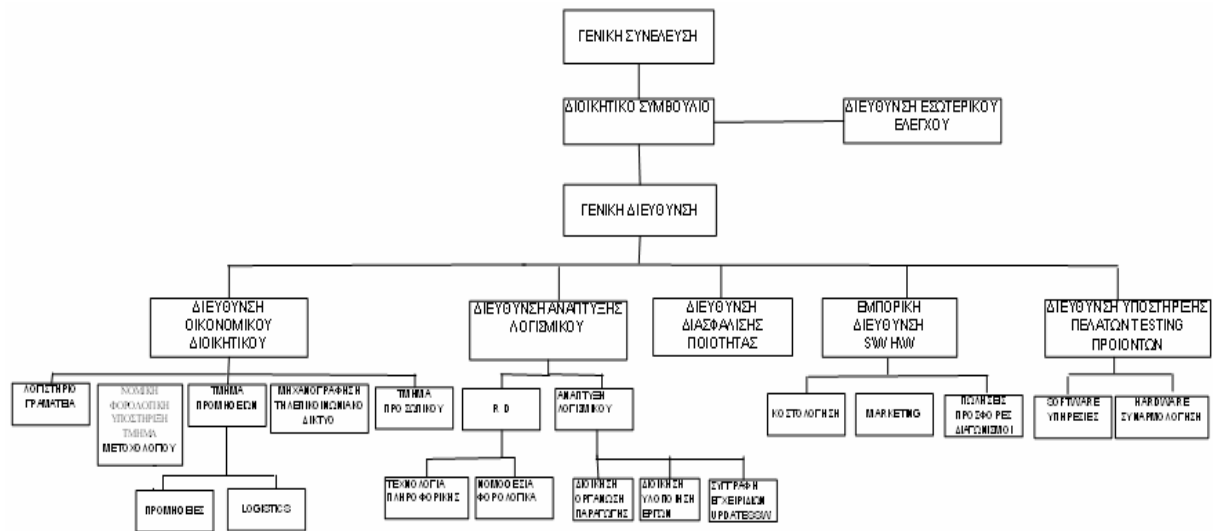

5.12.2 ΣΥΣΤΗΜΑ ΕΣΩΤΕΡΙΚΟΥ ΕΛΕΓΧΟΥ

Το όργανο εσωτερικού ελέγχου είναι επιφορτισμένο με την εποπτεία της οικονομικής λειτουργίας της Επιχείρησης, την τήρηση και εφαρμογή της ορθής επιχειρηματικής πρακτικής, όπως αυτή προβλέπεται από τον εσωτερικό κανονισμό της Εταιρείας και την τήρηση των εσωτερικών κανόνων και των διαδικασιών της.

Στις αρμοδιότητες του Οργάνου περιλαμβάνονται και τα εξής:

- ♦ Το Όργανο Εσωτερικού Ελέγχου παρακολουθεί τη λογιστική και διαχειριστική κατάσταση της Εταιρείας, λαμβάνει γνώση οποιουδήποτε βιβλίου, λογαριασμού ή εγγράφου, περιλαμβανομένων και των πρακτικών της Γενικής Συνέλευσης και του Διοικητικού Συμβουλίου.
- ♦ Έχει το δικαίωμα να προβαίνει σε έλεγχο των Διευθύνσεων (συμπεριλαμβανομένων και των Διευθυντών) με αντικειμενικό στόχο – σκοπό τη σωστή επιχειρηματική δραστηριοποίηση της Εταιρείας στην αγορά.

Το Όργανο Εσωτερικού Ελέγχου θα ελέγχει συνολικά τις επιχειρησιακές λειτουργίες, δηλαδή τη Διοίκηση, τις Διευθύνσεις, τα Τμήματα (επιτελικά και λειτουργικά) και τέλος, τα οικονομικά – διαχειριστικά στοιχεία, τα οποία θα πρέπει να πιστοποιούν ότι η Εταιρεία δραστηριοποιείται με τρόπο σύννομο και σύμφωνα με τους θεσπισμένους κανόνες και διαδικασίες. Ο ρόλος του Οργάνου Εσωτερικού Ελέγχου θα είναι ουσιαστικός και αυτόνομος για την παρακολούθηση της λειτουργίας και της υλοποίησης των επενδυτικών σχεδίων της Εταιρείας και την ορθή και ολοκληρωμένη ενημέρωση των μετόχων της.

Η Εταιρεία δεσμεύεται να ενημερώνει την Επιτροπή Κεφαλαιαγοράς για οποιαδήποτε μεταβολή στα πρόσωπα ή στην οργάνωση του εσωτερικού ελέγχου εντός δέκα εργάσιμων ημερών από τη μεταβολή αυτή σύμφωνα με τα οριζόμενα στα άρθρα 6, 7 και 8 του Ν. 3016/17.05.2002.

5.13 ΠΡΟΣΩΠΙΚΟ

Η ιστορική εξέλιξη του στελεχιακού δυναμικού της Εταιρείας, παρουσιάζεται στον κατωτέρω πίνακα :

ΙΣΤΟΡΙΚΗ ΕΞΕΛΙΞΗ ΑΝΘΡΩΠΙΝΟΥ ΔΥΝΑΜΙΚΟΥ				
ΕΤΟΣ	ΜΕ ΣΥΜΒΑΣΗ ΕΡΓΑΣΙΑΣ	ΜΕ ΣΥΜΒΑΣΗ ΕΡΓΟΥ	ΑΠΑΣΧΟΛΟΥΜΕΝΟΙ ΜΕΤΟΧΟΙ	ΣΥΝΟΛΟ ΣΤΕΛΕΧΩΝ
1998	5	9	2	16
1999	9	9	2	20
2000	13	9	2	25
2001	16	9	2	27
2002	26	8	1	35
2003	31	8	1	40
2004	36	8	1	45

Η σύνθεση του στελεχιακού δυναμικού της Εταιρείας με βάση το επίπεδο σπουδών παρουσιάζεται στον ακόλουθο πίνακα :

ΣΥΝΘΕΣΗ ΣΤΕΛΕΧΙΑΚΟΥ ΔΥΝΑΜΙΚΟΥ				
ΕΠΙΠΕΔΟ ΣΠΟΥΔΩΝ	ΜΕΣΗ ΕΚΠΑΙΔΕΥΣΗ	ΑΝΩΤΕΡΗ ΕΚΠΑΙΔΕΥΣΗ	ΑΝΩΤΑΤΗ ΕΚΠΑΙΔΕΥΣΗ	MSc PhD
Σύνολο	23	3	14	5

Το προσωπικό και οι συνεργάτες της ΙΛΥΔΑ στο σύνολό τους είναι άτομα απόλυτα εξειδικευμένα, με πολυετή πείρα στο χώρο της πληροφορικής, των οικονομικών και των τηλεπικοινωνιών. Σημαντικό ποσοστό του ανθρώπινου δυναμικού της Εταιρείας διαθέτει πτυχίο Ανωτέρων και Ανωτάτων σχολών, καθώς και μεταπτυχιακές σπουδές.

Επιπλέον σύμφωνα με την ισχύουσα πάγια πολιτική της επιχείρησης όλο το τεχνικό επιστημονικό προσωπικό παρακολουθεί κατά τακτά διαστήματα εξειδικευμένα σεμινάρια κατάρτισης πάνω σε θέματα τεχνολογιών αιχμής.

Τα βασικά στοιχεία που χαρακτηρίζουν το ανθρώπινο δυναμικό της Εταιρείας είναι:

- Γνώση και η εμπειρία στο σχεδιασμό πληροφοριακών συστημάτων
- Γνώση των διεθνών προτύπων τα οποία αφορούν τις προδιαγραφές ανοικτών πληροφοριακών συστημάτων
- Γνώση της ολοκληρωμένης μεθοδολογικής προσέγγισης την οποία χρησιμοποιεί η Εταιρεία στα έργα πληροφορικής που αναπτύσσει
- Άριστη γνώση των εργαλείων ανάπτυξης λογισμικού, τα οποία η Εταιρεία έχει επιλέξει (C++, Visual Basic, J++, Delphi)
- Άριστη γνώση των σύγχρονων βάσεων δεδομένων RDBMS, τις οποίες χρησιμοποιεί η Εταιρεία (Oracle, MS-SQL, Sybase)

5.14 ΣΥΜΜΕΤΟΧΕΣ ΜΕΛΩΝ Δ.Σ. & ΤΩΝ ΚΥΡΙΩΝ ΜΕΤΟΧΩΝ ΣΤΟ ΜΕΤΟΧΙΚΟ ΚΕΦΑΛΑΙΟ Ή/ΚΑΙ ΣΤΗ ΔΙΟΙΚΗΣΗ ΑΛΛΩΝ ΕΤΑΙΡΕΙΩΝ

Στον πίνακα που ακολουθεί παρουσιάζονται οι συμμετοχές των μελών του Διοικητικού Συμβουλίου και των κυρίων μετόχων της Εταιρείας στο Διοικητικό Συμβούλιο άλλων εταιρειών, καθώς και τα ποσοστά συμμετοχής στο μετοχικό τους κεφάλαιο.

ΟΝΟΜΑ	ΕΤΑΙΡΕΙΑ	ΘΕΣΗ ΣΤΟ Δ.Σ.	% ΣΥΜΜΕΤΟΧΗΣ
Βασίλειος Ανυφαντάκης	DIOSCOURIDES AE	Πρόεδρος	-
Χριστάκης Κυριαζής	NETSCOPE SOLUTION AE	Μέλος	-
Μαρία Παπαδοκωστάκη	DIOSCOURIDES AE	Αντιπρόεδρος & Δ/νουσα Σύμβουλος	-

5.15 ΕΠΕΝΔΥΣΕΙΣ ΠΕΡΙΟΔΟΥ 2001-2004

Η ΙΛΥΔΑ από την ίδρυση της μέχρι σήμερα έχει πραγματοποιήσει σημαντικές επενδύσεις οι οποίες της επέτρεψαν να επεκτείνει διαρκώς την επιχειρησιακή της δραστηριότητα με ανάπτυξη νέων προϊόντων λογισμικού καθώς και παροχή υπηρεσιών υψηλού επιπέδου.

Οικονομική Χρήση 2001

Κατά την χρήση 2001 ολοκληρώθηκαν επενδύσεις συνολικού ύψους **946.120 €** που αφορούσαν μέρος της ανάπτυξης του προϊόντος λογισμικού MegaTron ERP (N. 2601/98).

Οικονομική Χρήση 2002

Κατά την χρήση 2002 πραγματοποιήθηκαν επενδύσεις συνολικού ύψους **120.040 €** που αφορούσαν την ολοκλήρωση του MegaTron ERP (N. 2601/98).

Επίσης, με βάση την απόφαση της Γενικής Γραμματείας Έρευνας και Τεχνολογίας (Αρ. Πρωτ. 12501 / 22-11-2002 / ΕΦΑ / ΑΑ 48/02) η ΙΛΥΔΑ αξιολογήθηκε ότι πληρεί τις προϋποθέσεις χαρακτηρισμού της νέας επένδυσης της συνολικού ύψους **4.065.580 €**, ως «Ειδική επένδυση ανάπτυξης λογισμικού» σύμφωνα με την παράγραφο 1ε του άρθρου 3, του Ν. 2601/98.

Οικονομική Χρήση 2003

Κατά την χρήση 2003 πραγματοποιήθηκαν επενδύσεις συνολικού ύψους **1.227.429 €**

που αφορούσαν : α) έξοδα ερευνών και ανάπτυξης και β) προμήθεια ηλεκτρονικού

εξοπλισμού.

Οικονομική Χρήση 2004

Μέχρι και 31-12-2004 υλοποιήθηκε, με χρηματοδότηση από τα αντληθέντα κεφάλαια της Δημόσιας Εγγραφής, μέρος του επενδυτικού σχεδίου της Εταιρείας συνολικού ύψους € 1.956,77 χιλ..

Στον πίνακα που ακολουθεί εμφανίζονται οι επενδύσεις της Εταιρείας ανά κατηγορία (είδος) επένδυσης :

ΕΙΔΟΣ ΕΠΕΝΔΥΣΗΣ (ποσό σε χιλ. Ευρώ)	ΠΙΝΑΚΑΣ ΕΠΕΝΔΥΣΕΩΝ																
	2003		2004						ΣΥΝΟΛΟ ΕΠΕΝΔΥΣΕΩΝ			ΒΑΣΕΙ ΠΙΝΑΚΑ ΔΙΑΘΕΣΗΣ ΑΝΤΑΦΟΡΩΝ ΚΕΦΑΛΑΙΩΝ			ΥΠΟΛΟΙΠΟ ΕΠΕΝΔΥΣΕΩΝ		
	Β'ΕΞ.	ΙΚ.	Α' 6-μηνο		Β' 6-μηνο		ΝΕΧΑ	ΙΚ.	ΣΥΝΟΛΟ	ΝΕΧΑ	ΙΚ.	ΣΥΝΟΛΟ	ΝΕΧΑ	ΙΚ.	ΣΥΝΟΛΟ		
1. Α' Εγκριμένο Επενδυτικό Σχέδιο																	
Α. Ανάπτυξη Λογισμικού	0,00	0,00	0,00	0,00	0,00	0,00	0,00	0,00	0,00	0,00	0,00	0,00	0,00	0,00	0,00		
Β. Αγορά Λογισμικού	0,00	43,00	0,00	0,00	0,00	43,00	0,00	43,00	42,44	0,00	42,44	-0,56	0,00	-0,56			
Γ. Αγορά Εξοπλισμού	20,02	11,16	0,00	28,96	0,00	40,12	20,02	60,14	58,73	20,02	78,75	18,61	0,00	18,61			
Δ. Μεταφορά Τεχνολογίας	0,00	0,00	0,00	0,00	0,00	0,00	0,00	0,00	0,00	0,00	0,00	0,00	0,00	0,00			
Ε. Κτιριακές Εγκαταστάσεις	0,00	0,85	0,00	256,02	0,00	256,87	0,00	256,87	357,40	156,17	513,57	100,53	156,17	256,70			
ΣΤ. Ειδικές Εγκαταστάσεις	0,00	0,00	0,00	9,80	0,00	9,80	0,00	9,80	39,12	0,00	39,12	29,32	0,00	29,32			
ΜΕΡΙΚΟ ΣΥΝΟΛΟ Α' ΕΤΕΚΡΙΜΕΝΟΥ	20,02	55,01	0,00	294,78	0,00	349,79	20,02	369,81	497,69	176,19	673,88	147,90	156,17	304,07			
ΜΕΡΙΚΟ ΣΥΝΟΛΟ ΠΕΡΙΟΔΟΥ	20,02	55,01	0,00	294,78	0,00	349,79	20,02	369,81	497,69	176,19	673,88	147,90	156,17	304,07			
ΜΕΡΙΚΟ ΣΥΝΟΛΟ ΧΡΗΣΗΣ	20,02			349,79													
2. Β' Εγκριμένο Επενδυτικό Σχέδιο																	
Α. Ανάπτυξη Λογισμικού	675,53	380,69	0,00	655,27	0,00	1.035,96	675,53	1.711,49	577,70	675,53	1.253,23	-458,26	0,00	-458,26			
Γ. Μελέτες Τεχνολογίας	150,00	0,00	0,00	0,00	0,00	0,00	150,00	150,00	1,00	150,00	151,00	1,00	0,00	1,00			
Δ. Κτιριακά & Ειδικές Εγκαταστάσεις	0,00	0,00	0,00	0,00	0,00	0,00	0,00	0,00	1.238,01	0,00	1.238,01	1.238,01	0,00	1.238,01			
Ε. Λοιπός Εξοπλισμός	13,96	1,51	0,00	2,58	0,00	4,09	13,96	18,05	4,68	13,96	18,64	0,59	0,00	0,59			
ΜΕΡΙΚΟ ΣΥΝΟΛΟ Β' ΕΤΕΚΡΙΜΕΝΟΥ	839,49	382,20	0,00	657,85	0,00	1.040,05	839,49	1.879,54	1.821,39	839,49	2.660,88	781,34	0,00	781,34			
ΜΕΡΙΚΟ ΣΥΝΟΛΟ ΠΕΡΙΟΔΟΥ	839,49	382,20	0,00	657,85	0,00	1.040,05	839,49	1.879,54	1.821,39	839,49	2.660,88	781,34	0,00	781,34			
ΜΕΡΙΚΟ ΣΥΝΟΛΟ ΧΡΗΣΗΣ	839,49			1.040,05													
3. Επέκταση σε Νέες "κάθετες" Αγορές																	
Α. Πρόσληψη Εξειδικευμένου Προσωπικού	0,00	16,01	0,00	49,05	0,00	65,06	0,00	65,06	108,98	0,00	108,98	43,52	0,00	43,52			
Β. Προμήθεια Εξοπλισμού & Software	0,00	324,51	0,00	0,00	0,00	324,51	0,00	324,51	117,40	0,00	117,40	-207,11	0,00	-207,11			
Γ. Δαπάνες δοκιμών και ανάπτυξης	0,00	29,07	0,00	0,00	0,00	29,07	0,00	29,07	29,35	0,00	29,35	0,28	0,00	0,28			
Δ. Δαπάνες δοκιμών και πιστοποίησης	0,00	21,48	0,00	0,00	0,00	21,48	0,00	21,48	88,04	0,00	88,04	66,56	0,00	66,56			
Ε. Δαπάνες Προώθησης	0,00	15,00	0,00	28,00	0,00	43,00	0,00	43,00	44,02	0,00	44,02	1,02	0,00	1,02			
ΣΤ. Απρόβλεπτα & Λοιπές Δαπάνες	0,00	20,00	0,00	0,00	0,00	20,00	0,00	20,00	44,02	0,00	44,02	24,02	0,00	24,02			
ΜΕΡΙΚΟ ΣΥΝΟΛΟ ΝΕΩΝ "ΚΑΘΕΤΩΝ" ΑΓΟΡΩΝ	0,00	426,07	0,00	77,05	0,00	503,12	0,00	503,12	431,41	0,00	431,41	-71,71	0,00	-71,71			
ΜΕΡΙΚΟ ΣΥΝΟΛΟ ΠΕΡΙΟΔΟΥ	0,00	426,07	0,00	77,05	0,00	503,12	0,00	503,12	431,41	0,00	431,41	-71,71	0,00	-71,71			
ΜΕΡΙΚΟ ΣΥΝΟΛΟ ΧΡΗΣΗΣ	0,00			503,12													
4. Αναβάθμιση Υποκ/τος Β. Ελλάδας																	
Α. Πρόσληψη Εξειδικευμένου Προσωπικού	0,00	0,00	0,00	3,86	0,00	3,86	0,00	3,86	70,41	0,00	70,41	66,55	0,00	66,55			
Β. Προμήθεια Εξοπλισμού και Perpet Room	9,52	34,00	0,00	0,00	0,00	34,00	9,52	43,52	34,50	9,52	44,02	0,50	0,00	0,50			
Γ. Προμήθεια Εξοπλισμού Γραφείου & Λοιπού	0,00	0,00	0,00	0,00	0,00	0,00	0,00	0,00	0,00	0,00	0,00	0,00	0,00	0,00			
Δ. Έξοδα Συμμετοχής σε Ειδήσεις	0,00	14,00	0,00	4,37	0,00	18,37	0,00	18,37	23,47	0,00	23,47	5,10	0,00	5,10			
Ε. Έξοδα προβολής και προώθησης	0,00	0,00	0,00	7,58	0,00	7,58	0,00	7,58	23,47	0,00	23,47	15,89	0,00	15,89			
ΜΕΡΙΚΟ ΣΥΝΟΛΟ ΥΠΟΚ/ΤΟΣ Β.ΕΛΛΑΔΟΣ	9,52	48,00	0,00	15,81	0,00	63,81	9,52	73,33	151,85	9,52	161,37	88,04	0,00	88,04			
ΜΕΡΙΚΟ ΣΥΝΟΛΟ ΠΕΡΙΟΔΟΥ	9,52	48,00	0,00	15,81	0,00	63,81	9,52	73,33	151,85	9,52	161,37	88,04	0,00	88,04			
ΜΕΡΙΚΟ ΣΥΝΟΛΟ ΧΡΗΣΗΣ	9,52			63,81													
ΓΕΝΙΚΟ ΣΥΝΟΛΟ ΑΝΑ ΤΡΟΠΟ ΧΡΗΜΑΤΟΔΟΤΗΣΗΣ	869,03	911,28	0,00	1.045,49	0,00	1.956,77	869,03	2.825,80	2.902,34	1.025,20	3.927,54	945,57	156,17	1.101,74			
ΓΕΝΙΚΟ ΣΥΝΟΛΟ ΑΝΑ ΠΕΡΙΟΔΟ	869,03	911,28	0,00	1.045,49	0,00	1.956,77	869,03	2.825,80	2.902,34	1.025,20	3.927,54	945,57	156,17	1.101,74			
ΓΕΝΙΚΟ ΣΥΝΟΛΟ ΑΝΑ ΧΡΗΣΗ	869,03	911,28	0,00	1.045,49	0,00	1.956,77	869,03	2.825,80	2.902,34	1.025,20	3.927,54	945,57	156,17	1.101,74			

5.16 ΕΚΘΕΣΗ ΠΟΡΕΙΑΣ ΥΛΟΠΟΙΗΣΗΣ ΕΠΕΝΔΥΤΙΚΟΥ ΣΧΕΔΙΟΥ

5.16.1 ΕΙΣΑΓΩΓΗ

Σύμφωνα με την απόφαση 58/28-12-2004 του Χρηματιστηρίου Αθηνών, την 11-2-2004 πιστοποιήθηκε η αύξηση του μετοχικού κεφαλαίου της Εταιρείας με καταβολή μετρητών ύψους ευρώ 400 χιλ. (διαφορά υπέρ το άρτιο ευρώ 2.800 χιλ.), που είχε αποφασισθεί με την από 8-3-2002 απόφαση της Έκτακτης Γενικής Συνέλευσης των μετόχων της ΙΛΥΔΑ ΠΛΗΡΟΦΟΡΙΚΗΣ ΑΕ.

Τα κεφάλαια που συγκεντρώθηκαν από την αύξηση του μετοχικού κεφαλαίου μέσω της Δημόσιας Εγγραφής και της Ιδιωτικής Τοποθέτησης ανήλθαν στο ποσό των € 3.200 χιλ μείον τις συνολικές δαπάνες έκδοσης, οι οποίες ανήλθαν στο ποσό των € 297,70 χιλ. οπότε, το καθαρό ποσό των αντληθέντων κεφαλαίων ανήλθε σε € 2.902,34 χιλ.

Η περίοδος άσκησης του δικαιώματος ήταν από 28-1-2004 έως 30-1-2004 και εκδόθηκαν 800.000 νέες κοινές ονομαστικές μετοχές που εισήχθησαν προς διαπραγμάτευση στην Νέα Χρηματιστηριακή Αγορά την 26-2-2004.

Με την απόφαση 158/20-2-2004 του Διοικητικού Συμβουλίου της Εταιρείας, η οποία δημοσιεύθηκε στα φύλλα των εφημερίδων ΕΛΕΥΘΕΡΟΤΥΠΙΑ και ΕΞΙΠΡΕΣ της 25/2/2004 και θα εγκριθεί από την αμέσως επόμενη Γενική Συνέλευση των μετόχων που θα πραγματοποιηθεί μέχρι 30.06.2005, λόγω της καθυστέρησης πραγματοποίησης της δημόσιας εγγραφής για την αύξηση του μετοχικού κεφαλαίου της Εταιρείας και ένεκα της ανάγκης υλοποίησης του Επενδυτικού Σχεδίου της Εταιρείας σύμφωνα με το χρονοδιάγραμμα του αρχικού Ενημερωτικού Δελτίου έγινε κάλυψη των επενδύσεων του 2003 με ίδια κεφάλαια με αποτέλεσμα την επακόλουθη αναγκαία χρονική ανακατανομή των εσόδων της έκδοσης σε σχέση με τα προβλεπόμενα στο Ενημερωτικό Δελτίο.

5.16.2 ΕΠΕΝΔΥΤΙΚΟ ΣΧΕΔΙΟ ΒΑΣΕΙ ΕΝΗΜΕΡΩΤΙΚΟΥ ΔΕΛΤΙΟΥ

Σύμφωνα με το Επενδυτικό Σχέδιο της Εταιρείας, οι συνολικές επενδύσεις για την περίοδο από 30/6/2003 έως και το τέλος του έτους 2005 ανέρχονται σε 3.927,54 χιλ. € και αναλύονται ως εξής ανα κατηγορία επένδυσης :

1.1 Α' Εγκεκριμένο Επενδυτικό Πρόγραμμα (Ν.2601/1998)

- Α. Ανάπτυξη του Πληροφοριακού Συστήματος MegaTron ERP.
- Β. Ανάπτυξη των εφαρμογών λογισμικού Megatron Timer & Megatron Access Control.
- Γ. Ανάπτυξη του συστήματος επικοινωνίας πληροφοριακών συστημάτων Unilink.

Στον ακόλουθο πίνακα αναλύεται η ετήσια χρηματοδότησή του συγκεκριμένου επενδυτικού προγράμματος η οποία θα καλυφθεί κατά το ποσό των 160,31 χιλ. € από τα αντληθέντα κεφάλαια και κατά το ποσό των 513,57 χιλ. € από διαθέσιμα (ίδια κεφάλαια) της Εταιρείας:

1. Χρηματοδότηση του Α' Εγκεκριμένου Επενδυτικού Σχεδίου	2003		2004				2005				ΣΥΝΟΛΟ	
	Β' ΕΞ.		Α' ΕΞ.		Β' ΕΞ.		Α' ΕΞ.		Β' ΕΞ.		ΣΥΝΟΛΟ	
(τα ποσά σε χιλ. €)	ΝΕΧΑ	ΙΚ	ΝΕΧΑ	ΙΚ	ΝΕΧΑ	ΙΚ	ΝΕΧΑ	ΙΚ	ΝΕΧΑ	ΙΚ	ΝΕΧΑ	ΙΚ
Α. Ανάπτυξη λογισμικού	0,00	0,00	0,00	0,00	0,00	0,00	0,00	0,00	0,00	0,00	0,00	0,00
Β. Αγορά λογισμικού	20,00	0,00	10,00	0,00	12,44	0,00	0,00	0,00	0,00	0,00	42,44	0,00
Γ. Αγορά εξοπλισμού	32,00	0,00	24,00	0,00	22,75	0,00	0,00	0,00	0,00	0,00	78,75	0,00
Δ. Μεταφορά Τεχνολογίας	0,00	0,00	0,00	0,00	0,00	0,00	0,00	0,00	0,00	0,00	0,00	0,00
Ε. Κτιριακές Εγκαταστάσεις	0,00	200,00	0,00	155,00	0,00	158,57	0,00	0,00	0,00	0,00	0,00	513,57
ΣΤ. Ειδικές Εγκαταστάσεις	0,00	0,00	15,00	0,00	24,12	0,00	0,00	0,00	0,00	0,00	39,12	0,00
ΜΕΡΙΚΟ ΣΥΝΟΛΟ	52,00	200,00	49,00	155,00	59,31	158,57	0,00	0,00	0,00	0,00	160,31	513,57
ΣΥΝΟΛΟ ΕΞΑΜΗΝΟΥ	252,00		204,00		217,88		0,00		0,00		673,88	673,88
ΣΥΝΟΛΟ ΧΡΗΣΗΣ	252,00			421,88			0,00		0,00			

1.2 Β' Εγκεκριμένο Επενδυτικό Πρόγραμμα (Ν. 2601/98)

Το νέο τριετές επενδυτικό πρόγραμμα της Εταιρείας το οποίο έχει επίσης ενταχθεί στον αναπτυξιακό νόμο 2601/98, όπως και το Α' Εγκεκριμένο Επενδυτικό Πρόγραμμα, περιλαμβάνει :

- A. Την ανάπτυξη των κάτωθι νέων προϊόντων και υπηρεσιών λογισμικού :
- Πρόγραμμα φαρμακείου Dioscourides[®] Win σε γραφικό περιβάλλον.
 - Λογισμικό για την διαχείριση της κάρτας καταναλωτών VitaCard[®].
 - Το υποσύστημα MegaTron[®] CRM για την διαχείριση Πελατειακών Σχέσεων.
 - Το υποσύστημα MegaTron[®] Pharma για τις ανάγκες σε λογισμικό των φαρμακαποθηκών.
 - Την εφαρμογή λογισμικού MegaTron[®] e-business για την αξιοποίηση των δυνατοτήτων του «ηλεκτρονικού επιχειρείν» που παρέχονται μέσω του διαδικτύου.
 - Την ανάπτυξη του προϊόντος MegaTron[®] CBT για την εκμάθηση του λογισμικού MegaTron μέσω μεθόδων Computer Based Training.
- B. Την ανέγερση νέων ιδιόκτητων κτιριακών εγκαταστάσεων για την στέγαση του συνόλου των διευθύνσεων της Εταιρείας σε ένα σύγχρονο και κατάλληλα εξοπλισμένο κτιριακό συγκρότημα. Η Εταιρεία μέσω της μετεγκατάστασης της στις εν λόγω ιδιόκτητες εγκαταστάσεις θα εξασφαλίσει : μείωση λειτουργικών εξόδων, καλύτερη εξυπηρέτηση των πελατών, αποδοτικότερη και αποτελεσματικότερη αξιοποίηση του προσωπικού, βελτίωση της παρουσίας και της συνολικής εικόνας της Εταιρείας, εξασφάλιση αποτελεσματικών συνθηκών ασφαλείας, καλύτερη προβολή και παρουσίαση των προϊόντων και υπηρεσιών της Εταιρείας, βελτίωση της επικοινωνίας μεταξύ των τμημάτων της Εταιρείας.

Στον ακόλουθο πίνακα αναλύεται η ετήσια χρηματοδότησή του :

2. Χρηματοδότηση του Β' Εγκεκριμένου Επενδυτικού Σχεδίου	2003		2004				2005				ΣΥΝΟΛΟ		
	B' ΕΞ.		A' ΕΞ.		B' ΕΞ.		A' ΕΞ.		B' ΕΞ.		ΣΥΝΟΛΟ		
(τα ποσά σε χιλ. €)	NEXA	IK	NEXA	IK	NEXA	IK	NEXA	IK	NEXA	IK	NEXA	IK	
A. Ανάπτυξη λογισμικού	694,10	0,00	278,07	0,00	281,07	0,00	0,00	0,00	0,00	0,00	1.253,23	0,00	1.253,23
α. Ανάπτυξη λογισμικού in house	218,50	0,00	88,07	0,00	88,07	0,00	0,00	0,00	0,00	0,00	394,63	0,00	394,63
β. Ανάπτυξη λογισμικού από τρίτους	475,60	0,00	190,00	0,00	193,00	0,00	0,00	0,00	0,00	0,00	858,60	0,00	858,60
Γ. Μελέτες Τεχνολογίας	121,00	0,00	30,00	0,00	0,00	0,00	0,00	0,00	0,00	0,00	151,00	0,00	151,00
Δ. Κτιριακά & Ειδικές Εγκαταστάσεις	176,00	224,00	300,00	0,00	300,00	0,00	100,00	0,00	138,01	0,00	1.014,01	224,00	1.238,01
Ε. Λοιπός Εξοπλισμός	0,00	0,00	10,00	0,00	8,64	0,00	0,00	0,00	0,00	0,00	18,64	0,00	18,64
ΜΕΡΙΚΟ ΣΥΝΟΛΟ	991,10	224,00	618,07	0,00	589,71	0,00	100,00	0,00	138,01	0,00	2.436,88	224,00	2.660,88
ΣΥΝΟΛΟ ΕΞΑΜΗΝΙΟΥ	1.215,10		618,07		589,71		100,00		138,01		2.660,88		2.660,88
ΣΥΝΟΛΟ ΧΡΗΣΗΣ	1.215,10			1.207,77				238,01					

1.3 Επέκταση δραστηριότητας σε νέες “Κάθετες Αγορές”

Η Εταιρεία προκειμένου να ισχυροποιήσει την θέση της σε νέους εξειδικευμένους τομείς της αγοράς πληροφορικής και να επιτύχει στο συντομότερο δυνατόν χρόνο τους επιχειρηματικούς της στόχους, έχει προγραμματίσει την ανάπτυξη εξειδικευμένων εφαρμογών λογισμικού για συγκεκριμένες κάθετες αγορές “νησίδες” καθώς και σε τεχνολογίες αιχμής (όπως το Διαδίκτυο και το Ηλεκτρονικό εμπόριο).

Πιο συγκεκριμένα η Εκδότρια προτίθεται να προσαρμόσει την πλατφόρμα λογισμικού MegaTron[®] ERP, προσθέτοντας τα απαραίτητα υποσυστήματα και τροποποιώντας όσα από τα υπόλοιπα είναι απαραίτητα, έτσι ώστε, να προκύψουν εξειδικευμένα προϊόντα λογισμικού για τις ακόλουθες κάθετες αγορές :

- A. Φαρμακείων
- B. Δημοσίων Επιχειρήσεων Ύδρευσης και Αποχέτευσης
- Γ. Λογισμικό διακίνησης νωπών προϊόντων

Στον ακόλουθο πίνακα αναλύεται η χρηματοδότηση της επένδυσης σε νέες κάθετες αγορές :

3. Χρηματοδότηση της επέκτασης της δραστηριότητας της Εταιρίας σε νέες "κάθετες" αγορές													
	2003		2004				2005				ΣΥΝΟΛΟ		
	Β' ΕΞ.		Α' ΕΞ.		Β' ΕΞ.		Α' ΕΞ.		Β' ΕΞ.				
(τα ποσά σε χιλ. €)	NEXA	IK	NEXA	IK	NEXA	IK	NEXA	IK	NEXA	IK	NEXA	IK	
Α. Πρόσληψη Εξειδικευμένου Προσωπικού	35,22	0,00	38,15	0,00	35,22	0,00	0,00	0,00	0,00	0,00	108,58	0,00	108,58
Β. Προμήθεια Εξειδικευμένου Εξοπλισμού & Software	58,70	0,00	29,00	0,00	29,70	0,00	0,00	0,00	0,00	0,00	117,40	0,00	117,40
Γ. Δαπάνες Έρευνας και Ανάπτυξης	29,35	0,00	0,00	0,00	0,00	0,00	0,00	0,00	0,00	0,00	29,35	0,00	29,35
Δ. Δαπάνες Δοκιμών και Πιστοποίησης	44,02	0,00	44,02	0,00	0,00	0,00	0,00	0,00	0,00	0,00	88,04	0,00	88,04
Ε. Δαπάνες Προώθησης	0,00	0,00	22,00	0,00	22,02	0,00	0,00	0,00	0,00	0,00	44,02	0,00	44,02
ΣΤ. Απρόβλεπτα & λοιπές Δαπάνες	0,00	0,00	20,00	0,00	24,02	0,00	0,00	0,00	0,00	0,00	44,02	0,00	44,02
ΜΕΡΙΚΟ ΣΥΝΟΛΟ	167,29	0,00	153,17	0,00	110,96	0,00	0,00	0,00	0,00	0,00	431,41	0,00	431,41
ΣΥΝΟΛΟ ΕΞΑΜΗΝΙΟΥ	167,29		153,17		110,96		0,00		0,00		431,41		431,41
ΣΥΝΟΛΟ ΧΡΗΣΗΣ	167,29				264,13				0,00				

1.4 Επέκταση υποκαταστήματος Βορείου Ελλάδος

Η Εταιρεία για την επόμενη τριετία έχει προγραμματίσει την αναβάθμιση της παρουσίας της στη Βόρεια Ελλάδα και τη μετατροπή του υποκαταστήματος σε αποκεντρωμένο διοικητικό κέντρο, το οποίο θα αναλάβει την προώθηση και την υποστήριξη των πελατών της στην ευρύτερη περιοχή.

Για το λόγο αυτό θα απαιτηθούν επενδύσεις συνολικού ύψους 117,39 χιλ. €, όπως παρουσιάζονται στον πίνακα που ακολουθεί :

4. Αναβάθμιση του Υποκαταστήματος στη Β. Ελλάδα													
	2003		2004				2005				ΣΥΝΟΛΟ		
	Β' ΕΞ.		Α' ΕΞ.		Β' ΕΞ.		Α' ΕΞ.		Β' ΕΞ.				
(τα ποσά σε χιλ. €)	NEXA	IK	NEXA	IK	NEXA	IK	NEXA	IK	NEXA	IK	NEXA	IK	
Α. Πρόσληψη εξειδικευμένου τεχνικού προσωπικού	0,00	0,00	22,00	0,00	22,00	0,00	14,67	0,00	11,74	0,00	70,41	0,00	70,41
Β. Προμήθεια εξοπλισμού και δημιουργία demo room	0,00	0,00	14,50	0,00	14,50	0,00	15,02	0,00	0,00	0,00	44,02	0,00	44,02
Γ. Προμήθεια εξοπλισμού γραφείων & λοιπού εξοπλισμού	0,00	0,00	0,00	0,00	0,00	0,00	0,00	0,00	0,00	0,00	0,00	0,00	0,00
Δ. Δαπάνες & Έξοδα συμμετοχής σε τοπικές εκθέσεις	5,86	0,00	5,87	0,00	2,93	0,00	5,87	0,00	2,93	0,00	23,47	0,00	23,47
Ε. Έξοδα προβολής και προώθησης	2,93	0,00	5,86	0,00	5,87	0,00	2,93	0,00	5,87	0,00	23,47	0,00	23,47
ΜΕΡΙΚΟ ΣΥΝΟΛΟ	8,79	0,00	48,23	0,00	45,30	0,00	38,50	0,00	20,54	0,00	161,37	0,00	161,37
ΣΥΝΟΛΟ ΕΞΑΜΗΝΙΟΥ	8,79		48,23		45,30		38,50		20,54		161,37		161,37
ΣΥΝΟΛΟ ΧΡΗΣΗΣ	8,79				93,53				59,04				

Στον πίνακα που ακολουθεί εμφανίζονται ανακεφαλαιωτικά οι επενδύσεις της Εταιρείας σύμφωνα με το επενδυτικό της σχέδιο όπως αυτό αναφέρεται στο εγκεκριμένο Ενημερωτικό Δελτίο :

ΠΡΟΒΛΕΠΟΜΕΝΕΣ ΕΠΕΝΔΥΣΕΙΣ													
ΕΙΔΟΣ ΕΠΕΝΔΥΣΗΣ <i>(τα ποσά σε χιλ. €)</i>	2003		2004				2005				ΣΥΝΟΛΟ		
	Β' ΕΞ.		Α' ΕΞ.		Β' ΕΞ.		Α' ΕΞ.		Β' ΕΞ.		ΣΥΝΟΛΟ		
	NEXA	IK	NEXA	IK	NEXA	IK	NEXA	IK	NEXA	IK	NEXA	IK	
1. Χρηματοδότηση του Α' Εγκριμένου Επενδυτικού Σχεδίου													
Α. Ανάπτυξη Λογισμικού	0,00	0,00	0,00	0,00	0,00	0,00	0,00	0,00	0,00	0,00	0,00	0,00	0,00
Β. Αγορά Λογισμικού	20,00	0,00	10,00	0,00	12,44	0,00	0,00	0,00	0,00	0,00	42,44	0,00	42,44
Γ. Αγορά Εξοπλισμού	32,00	0,00	24,00	0,00	22,75	0,00	0,00	0,00	0,00	0,00	78,75	0,00	78,75
Δ. Μεταφορά Τεχνολογίας	0,00	0,00	0,00	0,00	0,00	0,00	0,00	0,00	0,00	0,00	0,00	0,00	0,00
Ε. Κτιριακές Εγκαταστάσεις	0,00	200,00	0,00	155,00	0,00	158,57	0,00	0,00	0,00	0,00	0,00	513,57	513,57
ΣΤ. Ειδικές Εγκαταστάσεις	0,00	0,00	15,00	0,00	24,12	0,00	0,00	0,00	0,00	0,00	39,12	0,00	39,12
ΜΕΡΙΚΟ ΣΥΝΟΛΟ	52,00	200,00	49,00	155,00	59,31	158,57	0,00	0,00	0,00	0,00	160,31	513,57	673,88
ΣΥΝΟΛΟ ΕΞΑΜΗΝΟΥ	252,00		204,00		217,88		0,00		0,00		673,88		673,88
ΣΥΝΟΛΟ ΧΡΗΣΗΣ	252,00			421,88				0,00					
2. Χρηματοδότηση του Β' Εγκριμένου Επενδυτικού Σχεδίου													
Α. Ανάπτυξη Λογισμικού	694,10	0,00	278,07	0,00	281,07	0,00	0,00	0,00	0,00	0,00	1.253,23	0,00	1.253,23
α. Ανάπτυξη Λογισμικού in house	218,50	0,00	88,07	0,00	88,07	0,00	0,00	0,00	0,00	0,00	394,63	0,00	394,63
β. Ανάπτυξη Λογισμικού από τρίτους	475,60	0,00	190,00	0,00	193,00	0,00	0,00	0,00	0,00	0,00	858,60	0,00	858,60
Γ. Μελέτες Τεχνολογίας	121,00	0,00	30,00	0,00	0,00	0,00	0,00	0,00	0,00	0,00	151,00	0,00	151,00
Δ. Κτιριακά & Ειδικές Εγκαταστάσεις	176,00	224,00	300,00	0,00	300,00	0,00	100,00	0,00	138,01	0,00	1.014,01	224,00	1.238,01
Ε. Λοιπός Εξοπλισμός	0,00	0,00	10,00	0,00	8,64	0,00	0,00	0,00	0,00	0,00	18,64	0,00	18,64
ΜΕΡΙΚΟ ΣΥΝΟΛΟ	991,10	224,00	618,07	0,00	589,71	0,00	100,00	0,00	138,01	0,00	2.436,88	224,00	2.660,88
ΣΥΝΟΛΟ ΕΞΑΜΗΝΟΥ	1.215,10		618,07		589,71		100,00		138,01		2.660,88		2.660,88
ΣΥΝΟΛΟ ΧΡΗΣΗΣ	1.215,10			1.207,77				238,01					
3. Χρηματοδότηση της επέκτασης της δραστηριότητας της Εταιρίας σε νέες "κάθετες" αγορές													
Α. Πρόσληψη Εξειδικευμένου Προσωπικού	35,22	0,00	38,15	0,00	35,22	0,00	0,00	0,00	0,00	0,00	108,58	0,00	108,58
Β. Προμήθεια Εξειδικευμένου Εξοπλισμού & Software	58,70	0,00	29,00	0,00	29,70	0,00	0,00	0,00	0,00	0,00	117,40	0,00	117,40
Γ. Δαπάνες Έρευνας και Ανάπτυξης	29,35	0,00	0,00	0,00	0,00	0,00	0,00	0,00	0,00	0,00	29,35	0,00	29,35
Δ. Δαπάνες Δοκιμών και Πιστοποίησης	44,02	0,00	44,02	0,00	0,00	0,00	0,00	0,00	0,00	0,00	88,04	0,00	88,04
Ε. Δαπάνες Προώθησης	0,00	0,00	22,00	0,00	22,02	0,00	0,00	0,00	0,00	0,00	44,02	0,00	44,02
ΣΤ. Απρόβλεπτα & Λοιπές Δαπάνες	0,00	0,00	20,00	0,00	24,02	0,00	0,00	0,00	0,00	0,00	44,02	0,00	44,02
ΜΕΡΙΚΟ ΣΥΝΟΛΟ	167,29	0,00	153,17	0,00	110,96	0,00	0,00	0,00	0,00	0,00	431,41	0,00	431,41
ΣΥΝΟΛΟ ΕΞΑΜΗΝΟΥ	167,29		153,17		110,96		0,00		0,00		431,41		431,41
ΣΥΝΟΛΟ ΧΡΗΣΗΣ	167,29			264,13				0,00					
4. Αναβάθμιση του Υποκαταστήματος στη Β. Ελλάδα													
Α. Πρόσληψη εξειδικευμένου τεχνικού προσωπικού	0,00	0,00	22,00	0,00	22,00	0,00	14,67	0,00	11,74	0,00	70,41	0,00	70,41
Β. Προμήθεια εξοπλισμού και δημιουργία demo room	0,00	0,00	14,50	0,00	14,50	0,00	15,02	0,00	0,00	0,00	44,02	0,00	44,02
Γ. Προμήθεια εξοπλισμού γραφείων & λοιπού εξοπλισμού	0,00	0,00	0,00	0,00	0,00	0,00	0,00	0,00	0,00	0,00	0,00	0,00	0,00
Δ. Δαπάνες & Έξοδα συμμετοχής σε τοπικές εκθέσεις	5,86	0,00	5,87	0,00	2,93	0,00	5,87	0,00	2,93	0,00	23,47	0,00	23,47
Ε. Έξοδα προβολής και προώθησης	2,93	0,00	5,86	0,00	5,87	0,00	2,93	0,00	5,87	0,00	23,47	0,00	23,47
ΜΕΡΙΚΟ ΣΥΝΟΛΟ	8,79	0,00	48,23	0,00	45,30	0,00	38,50	0,00	20,54	0,00	161,37	0,00	161,37
ΣΥΝΟΛΟ ΕΞΑΜΗΝΟΥ	8,79		48,23		45,30		38,50		20,54		161,37		161,37
ΣΥΝΟΛΟ ΧΡΗΣΗΣ	8,79			93,53				59,04					
ΣΥΝΟΛΑ													
	2003		2004				2005				ΣΥΝΟΛΟ		
	Β' ΕΞ.		Α' ΕΞ.		Β' ΕΞ.		Α' ΕΞ.		Β' ΕΞ.		ΣΥΝΟΛΟ		
	NEXA	IK	NEXA	IK	NEXA	IK	NEXA	IK	NEXA	IK	NEXA	IK	
χρηματοδότησης	1.219,18	424,00	868,47	155,00	805,28	158,57	138,50	0,00	158,55	0,00	3.189,97	737,57	3.927,54
ΓΕΝΙΚΟ ΣΥΝΟΛΟ ανά εξάμηνο	1.643,18		1.023,47		963,85		138,50		158,55		3.927,54		3.927,54
ΓΕΝΙΚΟ ΣΥΝΟΛΟ ανά έτος	1.643,18			1.987,31				297,05					3.927,54

(ΠΙΝΑΚΑΣ 1)

5.16.3 ΧΡΟΝΙΚΗ ΑΝΑΚΑΤΑΝΟΜΗ ΕΣΟΔΩΝ ΕΚΔΟΣΗΣ

Ένεκα της καθυστέρησης πραγματοποίησης της δημόσιας εγγραφής και της αναγκαιότητας άμεσης υλοποίησης του Επενδυτικού Σχεδίου (2003-2005) της Εταιρείας σύμφωνα με το αρχικό χρονοδιάγραμμα, έγινε κάλυψη των επενδύσεων του 2003 αποκλειστικά από τα ίδια κεφάλαια της Εταιρείας (δηλαδή πριν την Δημόσια Εγγραφή), με αποτέλεσμα την επακόλουθη αναγκαία χρονική ανακατανομή των εσόδων της έκδοσης σε σχέση με τα προβλεπόμενα στο Ενημερωτικό Δελτίο, όπως αυτή εμφανίζεται στο πίνακα που ακολουθεί :

ΠΙΝΑΚΑΣ ΕΠΕΝΔΥΣΕΩΝ													
ΕΙΔΟΣ ΕΠΕΝΔΥΣΗΣ (τα ποσά σε χιλ.ευρώ)	Επενδύσεις που πραγματοποιήθηκαν		Προβλεπόμενες Επενδύσεις								ΣΥΝΟΛΟ		
	2003		2004		2005		2005		ΣΥΝΟΛΟ				
	Β' Εξάμηνο	Α' Εξάμηνο	Β' Εξάμηνο	Α' Εξάμηνο	Β' Εξάμηνο	Α' Εξάμηνο	Β' Εξάμηνο	Β' Εξάμηνο	Α' Εξάμηνο	Β' Εξάμηνο	ΣΥΝΟΛΟ		
	ΝΕΧΑ	ΙΚ.	ΝΕΧΑ	ΙΚ.	ΝΕΧΑ	ΙΚ.	ΝΕΧΑ	ΙΚ.	ΝΕΧΑ	ΙΚ.	ΝΕΧΑ	ΙΚ.	
1. Χρηματοδότηση του Α' Εγκεκριμένου Επενδυτικού Σχεδίου	0,00	20,02	0,00	0,00	114,79	156,17	320,46	0,00	62,44	0,00	497,69	176,19	673,88
Σύμφωνα με το Ενημερωτικό Δελτίο	52,00	200,00	49,00	155,00	59,31	158,57	0,00	0,00	0,00	0,00	160,31	513,57	673,88
2. Χρηματοδότηση του Β' Εγκεκριμένου Επενδυτικού Σχεδίου	0,00	839,49	178,07	0,00	880,56	0,00	474,75	0,00	288,01	0,00	1.821,39	839,49	2.660,88
Σύμφωνα με το Ενημερωτικό Δελτίο	991,10	224,00	618,07	0,00	589,71	0,00	100,00	0,00	138,01	0,00	2.436,89	224,00	2.660,89
3. Χρηματοδότηση της επέκτασης της δραστηριότητας της Εταιρείας σε νέες "κρύες" αγορές	0,00	0,00	101,17	0,00	144,96	0,00	99,35	0,00	85,94	0,00	431,41	0,00	431,41
Σύμφωνα με το Ενημερωτικό Δελτίο	167,29	0,00	153,17	0,00	110,96	0,00	0,00	0,00	0,00	0,00	431,41	0,00	431,41
4. Αναβάθμιση του Υποκαταστήματος στη Β. Ελλάδα	0,00	9,52	36,50	0,00	46,78	0,00	40,29	0,00	28,28	0,00	151,85	9,52	161,37
Σύμφωνα με το Ενημερωτικό Δελτίο	8,79	0,00	48,23	0,00	45,30	0,00	38,49	0,00	20,54	0,00	161,37	0,00	161,37
ΑΝΑΚΕΦΑΛΑΙΩΣΗ ΠΙΝΑΚΑ ΕΠΕΝΔΥΣΕΩΝ													
	2003		2004		2005		2005		ΣΥΝΟΛΟ				
	Β' Εξάμηνο	Α' Εξάμηνο	Β' Εξάμηνο	Α' Εξάμηνο	Β' Εξάμηνο	Α' Εξάμηνο	Β' Εξάμηνο	Β' Εξάμηνο	Α' Εξάμηνο	Β' Εξάμηνο	ΣΥΝΟΛΟ		
	ΝΕΧΑ	ΙΚ.	ΝΕΧΑ	ΙΚ.	ΝΕΧΑ	ΙΚ.	ΝΕΧΑ	ΙΚ.	ΝΕΧΑ	ΙΚ.	ΝΕΧΑ	ΙΚ.	
ΓΕΝΙΚΟ ΣΥΝΟΛΟ	0,00	869,03	315,74	0,00	1.187,09	156,17	934,85	0,00	464,67	0,00	2.902,34	1.025,20	3.927,54
ΓΕΝΙΚΟ ΣΥΝΟΛΟ σύμφωνα με το Ενημερωτικό Δελτίο	1.219,18	424,00	868,47	155,00	805,28	158,57	138,49	0,00	158,54	0,00	3.189,37	737,57	3.927,54

(ΠΙΝΑΚΑΣ 2)

Την διαφοροποίηση αυτή στη διάθεση των αντληθέντων κεφαλαίων, αποκλειστικά και μόνο σε χρονικό επίπεδο, των αντληθέντων κεφαλαίων από αυτή που προβλέπεται στο Ενημερωτικό Δελτίο, η οποία αφορά κυρίως την χρονική ανακατανομή των αντληθέντων κεφαλαίων, σε σχέση και με την εκταμίευση των αντιστοίχων ιδίων κεφαλαίων, δεν είναι σημαντική και ουσιώδης, καθώς δεν επηρεάζει τον σχεδιασμό και την υλοποίηση του Επενδυτικού Προγράμματος της Εταιρείας, ούτε συνεπάγεται σημαντικές και ουσιώδεις αποκλίσεις στην χρήση των αντληθέντων κεφαλαίων, δεδομένου ότι τα κεφάλαια αυτά (τόσο τα αντληθέντα όσο και τα ίδια) θα χρησιμοποιηθούν για τις αυτές (ίδιες) προβλεπόμενες και εγκεκριμένες χρήσεις.

5.16.4 ΠΡΑΓΜΑΤΟΠΟΙΗΘΕΙΣ ΕΠΕΝΔΥΣΕΙΣ ΜΕΧΡΙ 31-12-2004

Μέχρι και 31-12-2004 υλοποιήθηκε, με χρηματοδότηση από τα αντληθέντα κεφάλαια της Δημόσιας Εγγραφής, μέρος του επενδυτικού σχεδίου της Εταιρείας συνολικού ύψους € 1.956,77 χιλ. έναντι των € 1.502,83 χιλ. που αναφέρονται στην Χρονική Ανακατανομή του Πίνακα 2 της προηγούμενης παραγράφου.

Αυτό σημαίνει ότι πραγματοποιήθηκαν περισσότερες επενδύσεις από τις προβλεπόμενες συνολικού ποσού € 453,94 χιλ.

Οι θετικές αποκλίσεις στη διάθεση των αντληθέντων κεφαλαίων καταμαρτυρούν την διάθεση της Εταιρείας να ολοκληρώσει με ταχείς ρυθμούς το επενδυτικό της σχέδιο, διότι ως εταιρεία εντάσεως τεχνολογίας πρέπει να προηγείται των εξελίξεων. Σε αντίθεση περίπτωση αντί να καρπωνόμαστε της τεχνολογικής υπεροχής (η οποία εξασφαλίζεται μόνο με επενδύσεις) θα παραμένουμε απλός παρατηρητής στο χάσιμο του μεριδίου της αγοράς που μας αναλογεί.

Στον πίνακα που ακολουθεί εμφανίζονται οι επενδύσεις της Εταιρείας ανά κατηγορία (είδος) επένδυσης :

ΠΙΝΑΚΑΣ ΕΠΕΝΔΥΣΕΩΝ														
ΕΙΔΟΣ ΕΠΕΝΔΥΣΗΣ (ποσό σε χιλ. Ευρώ)	ΠΡΑΓΜΑΤΟΠΟΙΗΘΕΙΣΕΣ								ΒΑΣΕΙ ΠΙΝΑΚΑ ΔΙΑΘΕΣΗΣ ΑΝΤΑΦΗΘΕΝΤΩΝ ΚΕΦΑΛΑΙΩΝ			ΥΠΟΛΟΙΠΟ ΕΠΕΝΔΥΣΕΩΝ		
	2003 Β'ΕΣ. ΙΚ.	2004				ΣΥΝΟΛΟ ΕΠΕΝΔΥΣΕΩΝ			ΝΕΚΑ	ΙΚ.	ΣΥΝΟΛΟ	ΝΕΚΑ	ΙΚ.	ΣΥΝΟΛΟ
		Α' 6-μηνιο		Β' 6-μηνιο		ΝΕΚΑ	ΙΚ.	ΣΥΝΟΛΟ						
1. Α' Εγκεκριμένου Επενδυτικού Σχεδίου														
Α. Ανάπτυξη Λογισμικού	0,00	0,00	0,00	0,00	0,00	0,00	0,00	0,00	0,00	0,00	0,00	0,00	0,00	0,00
Β. Αγορά Λογισμικού	0,00	43,00	0,00	0,00	0,00	43,00	0,00	43,00	42,44	0,00	42,44	-0,56	0,00	-0,56
Γ. Αγορά Εξοπλισμού	20,02	11,16	0,00	28,96	0,00	40,12	20,02	60,14	58,73	20,02	78,75	18,61	0,00	18,61
Δ. Μεταφορά Τεχνολογίας	0,00	0,00	0,00	0,00	0,00	0,00	0,00	0,00	0,00	0,00	0,00	0,00	0,00	0,00
Ε. Κτιριακές Εγκαταστάσεις	0,00	0,85	0,00	256,02	0,00	256,87	0,00	256,87	357,40	156,17	513,57	100,53	156,17	256,70
ΣΤ. Ειδικές Εγκαταστάσεις	0,00	0,00	0,00	9,80	0,00	9,80	0,00	9,80	9,80	39,12	49,92	29,32	0,00	29,32
ΜΕΡΙΚΟ ΣΥΝΟΛΟ Α' ΕΓΚΕΚΡΙΜΕΝΟΥ	20,02	55,01	0,00	294,78	0,00	349,79	20,02	369,81	497,69	176,19	673,88	147,90	156,17	304,07
ΜΕΡΙΚΟ ΣΥΝΟΛΟ ΠΕΡΙΟΔΟΥ	20,02	55,01		294,78										
ΜΕΡΙΚΟ ΣΥΝΟΛΟ ΧΡΗΣΗΣ	20,02			349,79										
2. Β' Εγκεκριμένου Επενδυτικού Σχεδίου														
Α. Ανάπτυξη Λογισμικού	675,53	380,69	0,00	655,27	0,00	1.035,96	675,53	1.711,49	577,70	675,53	1.253,23	-458,26	0,00	-458,26
Γ. Μελέτες Τεχνολογίας	150,00	0,00	0,00	0,00	0,00	150,00	150,00	1,00	150,00	151,00	1,00	0,00	0,00	1,00
Δ. Κτιριακά & Ειδικές Εγκαταστάσεις	0,00	0,00	0,00	0,00	0,00	0,00	0,00	1.238,01	0,00	1.238,01	1.238,01	0,00	0,00	1.238,01
Ε. Λοιπός Εξοπλισμός	13,96	1,51	0,00	2,58	0,00	4,09	13,96	18,05	4,68	13,96	18,64	0,59	0,00	0,59
ΜΕΡΙΚΟ ΣΥΝΟΛΟ Β' ΕΓΚΕΚΡΙΜΕΝΟΥ	839,49	382,20	0,00	657,85	0,00	1.040,05	839,49	1.879,54	1.821,39	839,49	2.660,88	781,34	0,00	781,34
ΜΕΡΙΚΟ ΣΥΝΟΛΟ ΠΕΡΙΟΔΟΥ	839,49	382,20		657,85										
ΜΕΡΙΚΟ ΣΥΝΟΛΟ ΧΡΗΣΗΣ	839,49			1.040,05										
3. Επέκταση σε νέες "κάθετες" Αγορές														
Α. Πρόσληψη Εξειδικευμένου Προσωπικού	0,00	15,01	0,00	49,05	0,00	65,06	0,00	65,06	108,98	0,00	108,98	43,52	0,00	43,52
Β. Προμήθεια Εξοπλισμού & Software	0,00	324,51	0,00	0,00	0,00	324,51	0,00	324,51	117,40	0,00	117,40	-207,11	0,00	-207,11
Γ. Δαπάνες Δοκιμών και Ανάπτυξης	0,00	29,07	0,00	0,00	0,00	29,07	0,00	29,07	29,35	0,00	29,35	0,28	0,00	0,28
Δ. Δαπάνες Δοκιμών και Πιστοποίησης	0,00	21,48	0,00	0,00	0,00	21,48	0,00	21,48	88,04	0,00	88,04	66,56	0,00	66,56
Ε. Δαπάνες Προώθησης	0,00	15,00	0,00	28,00	0,00	43,00	0,00	43,00	44,02	0,00	44,02	1,02	0,00	1,02
ΣΤ. Απρόβλεπτα & Λοιπές Δαπάνες	0,00	20,00	0,00	0,00	0,00	20,00	0,00	20,00	44,02	0,00	44,02	24,02	0,00	24,02
ΜΕΡΙΚΟ ΣΥΝΟΛΟ ΝΕΩΝ "ΚΑΘΕΤΩΝ" ΑΓΟΡΩΝ	0,00	426,07	0,00	77,05	0,00	503,12	0,00	503,12	431,41	0,00	431,41	-71,71	0,00	-71,71
ΜΕΡΙΚΟ ΣΥΝΟΛΟ ΠΕΡΙΟΔΟΥ	0,00	426,07		77,05										
ΜΕΡΙΚΟ ΣΥΝΟΛΟ ΧΡΗΣΗΣ	0,00			503,12										
4. Αναβάθμιση Υποκ/τος Β. Ελλάδας														
Α. Πρόσληψη Εξειδικευμένου Προσωπικού	0,00	0,00	0,00	3,86	0,00	3,86	0,00	3,86	70,41	0,00	70,41	66,55	0,00	66,55
Β. Προμήθεια Εξοπλισμού και Demo Room	9,52	34,00	0,00	0,00	0,00	34,00	9,52	43,52	34,50	9,52	44,02	0,50	0,00	0,50
Γ. Προμήθεια Εξοπλισμού Γραφείου & Λοιπού	0,00	0,00	0,00	0,00	0,00	0,00	0,00	0,00	0,00	0,00	0,00	0,00	0,00	0,00
Δ. Έξοδα Συμμετοχής σε Ειδήσεις	0,00	14,00	0,00	4,37	0,00	18,37	0,00	18,37	23,47	0,00	23,47	5,10	0,00	5,10
Ε. Έξοδα προβολής και προώθησης	0,00	0,00	0,00	7,58	0,00	7,58	0,00	7,58	23,47	0,00	23,47	15,89	0,00	15,89
ΜΕΡΙΚΟ ΣΥΝΟΛΟ ΥΠΟΚ/ΤΟΣ Β.ΕΛΛΑΔΟΣ	9,52	48,00	0,00	15,81	0,00	63,81	9,52	73,33	151,85	9,52	161,37	88,04	0,00	88,04
ΜΕΡΙΚΟ ΣΥΝΟΛΟ ΠΕΡΙΟΔΟΥ	9,52	48,00		15,81										
ΜΕΡΙΚΟ ΣΥΝΟΛΟ ΧΡΗΣΗΣ	9,52			63,81										
ΓΕΝΙΚΟ ΣΥΝΟΛΟ ΑΝΑ ΤΡΟΠΟ ΧΡΗΜΑΤΟΔΟΤΗΣΗΣ	869,03	911,28	0,00	1.045,49	0,00	1.956,77	869,03	2.825,80	2.902,34	1.025,20	3.927,54	945,57	156,17	1.101,74
ΓΕΝΙΚΟ ΣΥΝΟΛΟ ΑΝΑ ΠΕΡΙΟΔΟ	869,03	911,28		1.045,49										
ΓΕΝΙΚΟ ΣΥΝΟΛΟ ΑΝΑ ΧΡΗΣΗ	869,03			1.956,77										

(ΠΙΝΑΚΑΣ 3)

Από τις πραγματοποιηθείσες στο δεύτερο εξάμηνο του 2003 επενδύσεις των κωδικών 2.Α (Ανάπτυξη λογισμικού) και 4.Β (Προμήθεια εξοπλισμού και δημιουργία demo room) το ποσό των € 323,79 χιλ. καταχωρήθηκε στα αποτελέσματα της χρήσης 2003.

Στα γενικά σύνολα των τεσσάρων βασικών κατηγοριών του επενδυτικού σχεδίου της εταιρείας (Χρηματοδότηση Α' Εγκεκριμένου 2601, Χρηματοδότηση Β' Εγκεκριμένου 2601, Επέκταση σε νέες κάθετες αγορές και Αναβάθμιση υποκαταστήματος Β. Ελλάδος) δεν παρουσιάζεται υστέρηση των επενδύσεων αλλά αντίθετα υπερκάλυψη των.

Το αδιάθετο υπόλοιπο των αντληθέντων κεφαλαίων € 945,57 χιλ. βρίσκεται επενδυμένο σε Αμοιβαία Κεφάλαια Βραχυπρόθεσμων επενδύσεων και στα Ταμιακά διαθέσιμα.

5.16.5 ΥΠΟΛΟΙΠΟ ΥΛΟΠΟΙΗΣΗΣ ΕΠΕΝΔΥΣΕΩΝ

Το υπόλοιπο των επενδύσεων, όπως αυτό εμφανίζεται στον πίνακα που ακολουθεί, προβλέπεται να ολοκληρωθεί το αργότερο μέχρι 31-12-2005.

Το μέγεθος της απορροφώμενης εταιρείας DIOSCOURIDES είναι μικρό σε σχέση με την απορροφώσα εταιρεία ΙΛΥΔΑ Πληροφορική ΑΕ. Επίσης οι δραστηριότητες των δύο εταιρειών είναι περιφερειακές. Για τους ανωτέρω λόγους δεν κρίνεται σκόπιμη η σύνταξη αναθεωρημένου επενδυτικού σχεδίου βάση της από 14/207/19.12.00 απόφασης της Επιτροπής Κεφαλαιαγοράς, ενώ δεν προκύπτουν νέοι παράγοντες κινδύνου μετά την συγχώνευση που είναι δυνατόν να επιδράσουν στο επενδυτικό σχέδιο της εταιρείας, το οποίο θα υλοποιηθεί χωρίς παρεκκλίσεις.

ΕΠΕΝΔΥΣΕΙΣ ΣΥΝΟΛΙΚΕΣ, ΠΡΑΓΜΑΤΟΠΟΙΗΘΗΣΕΣ, ΥΠΟΛΟΙΠΟ									
ΕΙΔΟΣ ΕΠΕΝΔΥΣΗΣ (ποσά σε χιλ. €)	ΠΡΑΓΜΑΤΟΠΟΙΗΘΗΣΕΣ ΕΠΕΝΔΥΣΕΙΣ			ΣΥΝΟΛΙΚΕΣ ΕΠΕΝΔΥΣΕΙΣ			ΥΠΟΛΟΙΠΟ ΕΠΕΝΔΥΣΕΩΝ		
	ΝΕΧΑ	ΙΚ.	ΣΥΝΟΛΟ	ΝΕΧΑ	ΙΚ.	ΣΥΝΟΛΟ	ΝΕΧΑ	ΙΚ.	ΣΥΝΟΛΟ
1. Χρηματοδότηση του Α' Εγκεκριμένου Επενδυτικού Σχεδίου	349,79	20,02	369,81	497,69	176,19	673,88	147,90	156,17	304,07
2. Χρηματοδότηση του Β' Εγκεκριμένου Επενδυτικού Σχεδίου	1.040,05	839,49	1.879,54	1.821,39	839,49	2.660,88	781,34	0,00	781,34
3. Χρηματοδότηση της επέκτασης της δραστηριότητας της Εταιρείας σε νέες "κάθετες" αγορές	503,12	0,00	503,12	431,41	0,00	431,41	-71,71	0,00	-71,71
4. Αναβάθμιση Υποκ/τος Β. Ελλάδας	63,81	9,52	73,33	151,85	9,52	161,37	88,04	0,00	88,04
ΓΕΝΙΚΟ ΣΥΝΟΛΟ	1.956,77	869,03	2.825,80	2.902,34	1.025,20	3.927,54	945,57	156,17	1.101,74

(ΠΙΝΑΚΑΣ 4)

Το υπόλοιπο των επενδύσεων που αφορά το ποσό των 156,17 χιλ € τα οποία θα καλυφθούν των ίδια κεφάλαια θα πραγματοποιηθεί το αργότερο με την ολοκλήρωση του επενδυτικού σχεδίου, δηλαδή μέχρι 31-12-2005.

5.16.6 ΧΡΟΝΟΔΙΑΓΡΑΜΜΑ ΕΠΕΝΔΥΣΕΩΝ ΑΝΤΛΗΘΕΝΤΩΝ ΚΕΦΑΛΑΙΩΝ

Στη συνέχεια παραθέτουμε το αναλυτικό χρονοδιάγραμμα ολοκλήρωσης της επένδυσης που αφορά τα αντληθέντα κεφάλαια από την δημόσια εγγραφή.

ΧΡΟΝΟΔΙΑΓΡΑΜΜΑ ΠΙΝΑΚΑ ΕΠΕΝΔΥΣΕΩΝ ΑΝΤΛΗΘΕΝΤΩΝ ΚΕΦΑΛΑΙΩΝ							
ΕΙΔΟΣ ΕΠΕΝΔΥΣΗΣ (τα ποσά σε χιλ.ευρώ)	2004		2005			ΣΥΝΟΛΟ	ΑΝΤΛΗΘΕΝΤΑ
	Α' εξάμηνο	Β' εξάμηνο	Α' εξάμηνο	Β' εξάμηνο	Ανακατ. Β' εξάμ		
1. Χρηματοδότηση του Α' Εγκεκριμένου Επενδυτικού Σχεδίου	55,01	294,78	85,46	62,44	0,00	497,69	497,69
2. Χρηματοδότηση του Β' Εγκεκριμένου Επενδυτικού Σχεδίου	382,20	657,85	421,62	288,01	71,71	1.749,68	1.821,39
3. Χρηματοδότηση της επέκτασης της δραστηριότητας της Εταιρείας σε νέες "κάθετες" αγορές	426,07	77,05	0,00	0,00	-71,71	503,12	431,41
4. Αναβάθμιση του Υποκαταστήματος στη Β. Ελλάδα	48,00	15,81	39,57	48,47	0,00	151,85	151,85
ΣΥΝΟΛΑ	911,28	1.045,49	546,65	398,92		2.902,34	2.902,34

(ΠΙΝΑΚΑΣ 5)

6. ΣΤΟΙΧΕΙΑ ΚΛΑΔΟΥ

Η Εταιρεία δραστηριοποιείται στον ευρύτερο κλάδο της Πληροφορικής, και ειδικότερα στους τομείς ανάπτυξης εφαρμογών λογισμικού (software), προμήθειας εξοπλισμού (hardware), καθώς και στην παροχή ολοκληρωμένων συστημάτων πληροφορικής (integration).

Στις ενότητες που ακολουθούν θα προσπαθήσουμε να παρουσιάσουμε την παρούσα κατάσταση, τις τάσεις και τις προοπτικές εξέλιξης του κλάδου της Πληροφορικής, οι οποίοι αποτελούν το ευρύτερο περιβάλλον εντός του οποίου είτε δραστηριοποιείται είτε φιλοδοξεί να δραστηριοποιηθεί μελλοντικά η Εταιρεία μας.

6.1 ΑΓΟΡΑ ΤΟΥ ΚΛΑΔΟΥ ΤΗΣ ΠΛΗΡΟΦΟΡΙΚΗΣ

Από τις αρχές της δεκαετίας του '80 η πληροφορική αναπτύσσεται ραγδαία σε παγκόσμιο επίπεδο και εξελίσσεται σε έναν από τους δυναμικότερους κλάδους της παγκόσμιας αγοράς. Οι κυριότεροι παράγοντες που συνετέλεσαν στη ραγδαία αυτή εξέλιξη ήταν :

- ◆ *Σημαντικά επιστημονικά – τεχνολογικά επιτεύγματα στο χώρο των υπολογιστικών συστημάτων και κυρίως των μικροεπεξεργαστών (microprocessors).*
- ◆ *Συνεχής μείωση του κόστους του ηλεκτρονικού εξοπλισμού με ταυτόχρονη αύξηση της υπολογιστικής ισχύος*
- ◆ *Μείωση του κόστους του λογισμικού (λειτουργικών συστημάτων καθώς και εφαρμογών) λόγω εκτεταμένων οικονομιών κλίμακος*
- ◆ *Διαρκώς αυξανόμενες ανάγκες των σημερινών κοινωνιών και οικονομιών για :*
 - *Άμεση και ορθή πληροφόρηση*
 - *Αποδοτικότερη οργάνωση*
 - *Παγκοσμιοποίηση της οικονομίας της αγοράς*

Η εντυπωσιακή ανάπτυξη πυροδοτήθηκε από την είσοδο των προσωπικών υπολογιστών στην αγορά, οι οποίοι κατόρθωσαν να μετατρέψουν ένα πανάκριβο, ογκώδες, βιομηχανικό είδος σε ένα εύχρηστο και προσιτό καταναλωτικό προϊόν για επαγγελματική και προσωπική χρήση. Η ευρεία αποδοχή του προσωπικού υπολογιστή και του υπόλοιπου φάσματος περιφερειακών προϊόντων και υπηρεσιών από την αγορά κίνησε το ενδιαφέρον των παραδοσιακών κατασκευαστών εξοπλισμού (IBM, Unisys, Nixdorff, DEC κλπ) και έφερε ή και δημιούργησε νέους (Intel, Microsoft, Compaq, Sun). Η είσοδος νέων ανταγωνιστών με τεχνολογικές καινοτομίες, βελτιωμένα προϊόντα και νέες υπηρεσίες θέρμανε την αγορά και έθεσε στέρεες βάσεις για περαιτέρω ανάπτυξη της συγκεκριμένης αγοράς. Αν και η πληροφορική μπορεί να θεωρηθεί ως ώριμη αγορά στις ΗΠΑ και στην Δυτική Ευρώπη, εξακολουθεί να έχει τον υψηλότερο βαθμό ανάπτυξης έναντι όλων των άλλων βιομηχανικών κλάδων.

Στον Ελληνικό χώρο, η ανάπτυξη της πληροφορικής παρουσίασε σημαντική καθυστέρηση σε σχέση με τη διεθνή αγορά. Στην Ευρωπαϊκή αγορά πληροφορικής, η Ελλάδα βρίσκεται στην τελευταία θέση καθώς συμμετέχει με ποσοστό μόλις 1% στις συνολικές πωλήσεις του κλάδου. Το 1997, οι κατά κεφαλή δαπάνες πληροφορικής (εξοπλισμού, λογισμικού και υπηρεσιών) στην Ελλάδα ήταν 54 € ή 12% του μέσου όρου της Ευρώπης, που ανέρχεται σε 449 € (IT & Telecommunications, Strategic International, 1998).

Ουσιαστικά η αγορά πληροφορικής στην Ελλάδα ξεκίνησε να αναπτύσσεται τη δεκαετία του 1980 με ρυθμούς ανάπτυξης που κυμάνθηκαν μεταξύ 20% - 30% ετησίως. Μετά τη ραγδαία αυτή ανάπτυξη, παρουσιάστηκε – όπως ήταν αναμενόμενο – μια μείωση των ρυθμών ανάπτυξης, αν και αυτοί εξακολουθούν να είναι οι μεγαλύτεροι από τον πληθωρισμό και οι υψηλότεροι μεταξύ

των χωρών – μελών της Ε.Ε. Συγκεκριμένα, ενώ ο μέσος ρυθμός ανάπτυξης κατά τη δεκαετία του 1980 ξεπερνούσε ετησίως το 25%, τη δεκαετία του 1990 μειώθηκε στο 15% περίπου.

Το 1997 αποτέλεσε έτος ανάκαμψης, καθώς η Ελληνική αγορά πληροφορικής σημείωσε αύξηση των εσόδων της κατά ποσοστό 18.3%. Σύμφωνα με στοιχεία της STRATEGIC INTERNATIONAL, η αγορά πληροφορικής το 1997 ξεπέρασε τα 522,38 εκατ. €. Κατά το ίδιο έτος, η αγορά υπηρεσιών πληροφορικής (η οποία αφορά στη διάθεση λογισμικού και στην παροχή υπηρεσιών υποστήριξης) ξεπέρασε κάθε πρόβλεψη αφού σημείωσε αύξηση εσόδων κατά 50%.

6.1.1 ΔΟΜΗ ΚΑΙ ΜΕΓΕΘΟΣ ΤΗΣ ΑΓΟΡΑΣ ΠΛΗΡΟΦΟΡΙΚΗΣ

Η αγορά της Πληροφορικής στην Ελλάδα μπορεί να χωριστεί σε δύο κύρια τμήματα : στις εταιρείες με κύριο αντικείμενο τον ηλεκτρονικό εξοπλισμό (hardware) και τις υπηρεσίες του και σε αυτές με αντικείμενο το λογισμικό (software) και τις συνοδευουσες αυτό υπηρεσίες.

Αποτελείται δε από :

- ♦ *Μεγάλες πολυεθνικές εταιρείες με μεγαλύτερο βάρος στον ηλεκτρονικό εξοπλισμό και τις υπηρεσίες υποστήριξης του εξοπλισμού τους (IBM, Hewlett-Packard, Compaq, Bull, Unisys).*
- ♦ *Μεγάλους ελληνικούς επιχειρηματικούς ομίλους που επικεντρώνουν την δραστηριότητά τους στην εμπορία και διακίνηση μέσω δικτύου συνεργαζόμενων εταιρειών και καταστημάτων λιανικής, κυρίως στο χώρο του εξοπλισμού (Quest Group, Altec Group, Πουλιάδης & Συνεργάτες).*
- ♦ *Παροχείς Ολοκληρωμένων Λύσεων σε μεγάλα υπολογιστικά συστήματα (Systems Integrators), εταιρείες οι οποίες δίνουν έμφαση στα μεγάλα έργα πληροφορικής του Δημοσίου και του ευρύτερου Δημοσίου Τομέα (Intrasoft, Δέλτα Πληροφορική).*
- ♦ *Εταιρείες παραγωγής και διάθεσης λογισμικού (Singular, DIS, Computer Logic, Unisoft), και τέλος,*
- ♦ *Πολλές εταιρείες μικρής κεφαλαιοποίησης, με μικρό κύκλο εργασιών (κάτω από 586,94 χιλ. €), με έμφαση στη διάθεση εξοπλισμού, αναλώσιμων υλικών και τυποποιημένου λογισμικού στον τελικό χρήστη.*

6.1.2 ΚΑΤΑΝΟΜΗ ΚΥΚΛΟΥ ΕΡΓΑΣΙΩΝ ΕΛΛΗΝΙΚΗΣ ΑΓΟΡΑΣ ΠΛΗΡΟΦΟΡΙΚΗΣ

PC's	26%
Μεγάλα Συστήματα	20%
Περιφερειακά	12%
Λογισμικό	20%
Υπηρεσίες	21%

Η συνύπαρξη πολλών εταιρειών (υπολογίζονται πάνω από 2,500) σε όλους τους τομείς δραστηριότητας (εμπόριο, συναρμολόγηση, παραγωγή, υπηρεσίες, λιανική διάθεση), σε συνδυασμό με το αναπτυσσόμενο επίπεδο γνώσεων των πελατών – χρηστών, έχει δημιουργήσει συνθήκες έντονου ανταγωνισμού στην αγορά. Ο ανταγωνισμός αυτός έχει οδηγήσει σε μία σταδιακή μείωση του συνολικού ποσοστού καθαρού κέρδους αλλά και σε συγκέντρωση της αγοράς (κυρίως στον τομέα του hardware και της λιανικής πώλησης). Η τάση συγκέντρωσης σε λιγότερες, μεγαλύτερες και καλύτερα οργανωμένες εταιρείες, που είχε παρατηρηθεί από το 1993, επιβεβαιώθηκε την περίοδο 1998-99 και αφορά όλους τους επιμέρους κλάδους της Πληροφορικής.

Στον Πίνακα που ακολουθεί, παρατίθεται η κατάταξη των 40 μεγαλύτερων εταιρειών του γενικότερου κλάδου πληροφορικής στην Ελλάδα από πλευράς κύκλου εργασιών του έτους 2001: (Πηγή : Δημοσιευμένοι Ισολογισμοί).

6.1.3 ΚΑΤΑΤΑΞΗ ΕΤΑΙΡΕΙΩΝ ΚΛΑΔΟΥ ΠΛΗΡΟΦΟΡΙΚΗΣ

Εταιρεία	Κύκλος Εργασιών 2002	Κύκλος Εργασιών 2001	Διαφορά (%)	Κέρδη προ φόρων 2002	Κέρδη προ φόρων 2001	Διαφορά (%)
		(σε εκατ.€)			(σε εκατ.€)	
Ideal	66,59	82,47	-19,3%	-17,93	-11,15	60,8%
Byte Computer	31,66	28,76	10,1%	2,82	2,65	6,4%
Intralot	93,9	59,28	58,4%	57,78	46,07	25,4%
Informer	20,8	19,66	5,8%	4,50	5,04	-10,7%
Forthnet	28,06	18,20	54,2%	-3,66	0,90	-506,7%
LogicDIS	27,21	26,71	1,9%	-9,31	5,28	-276,3%
MLS Πληροφορική	3,42	2,96	15,5%	1,69	1,49	13,4%
Quality & Reliability	8,42	3,23	160,7%	0,22	0,54	-59,3%
Delta - Singular	72,73	76,60	-5,1%	18,03	18,84	-4,3%
Unibrain	7,61	6,16	23,5%	-0,17	1,01	-116,8%
Altec	217,67	249,45	-12,7%	14,03	-17,02	-182,4%
CPI	19,22	9,39	104,7%	1,48	1,02	45,1%
Datamedia	12,19	22,01	-44,6%	-9,63	1,32	-829,5%
Informatics	37,12	38,44	-3,4%	1,40	2,06	-32,0%
InfoQuest	271,89	290,54	-6,4%	-12,49	11,45	-209,1%
Microland	29,36	45,19	-35,0%	-5,56	-1,85	200,5%
Despec	60,25	39,33	53,2%	0,85	0,85	0,0%
Πουλιάδης & Συνεργάτες	140,92	176,96	-20,4%	0,16	9,10	-98,2%
PC Systems	39,67	48,72	-18,6%	0,05	2,20	-97,7%
Unisystems	49,6	50,18	-1,2%	10,17	11,80	-13,8%
Πλαίσιο	145,54	106,82	36,2%	9,05	4,99	81,4%
Σύνολο	1.383,83	1.401,06	-1,2%	63,48	96,59	-34,3%

6.1.4 ΛΟΓΙΣΜΙΚΟ ΚΑΙ ΟΙ ΣΥΝΑΦΕΙΣ ΥΠΗΡΕΣΙΕΣ

Ο κλάδος της ανάπτυξης, παραγωγής, εμπορίας και υποστήριξης λογισμικού και μηχανογραφικών εφαρμογών είναι ένας από τους πλέον υγιείς και ανταγωνιστικούς της κλάδους της Ελληνικής οικονομίας. Οι σημαντικές εταιρείες του κλάδου είναι οργανωμένες σε σύγχρονες βάσεις επανδρωμένες με υψηλού επιπέδου προσωπικό, εξοπλισμένες με σύγχρονες γλώσσες και state-of-the-art εργαλεία προγραμματισμού και επίσης διαθέτουν εξελιγμένα δίκτυα πωλήσεων για την αποτελεσματική προώθηση των προϊόντων και υπηρεσιών τους.

Στον τομέα του τυποποιημένου λογισμικού η εικόνα του κύκλου εργασιών είναι ιδιαίτερα θετική. Οι πωλήσεις το 1998 αυξήθηκαν στις μεγάλες εταιρείες του χώρου κατά 64,2% σε σχέση με το 1997 και η άνοδος αυτή είναι κατά πολύ μεγαλύτερη της μέσης άνοδου του συνόλου της πληροφορικής, η οποία ήταν 44,2% το ίδιο χρονικό διάστημα. Η εντυπωσιακή αυτή άνοδος αποδίδεται από ερευνητές του κλάδου, τόσο στη γενικότερη ανάπτυξη του χώρου της πληροφορικής, όσο και στη σημαντική βελτίωση της εικόνας των προϊόντων συγκεκριμένων εταιρειών στον χώρο της οργάνωσης γραφείου και των enterprise resource planning (ERP) συστημάτων. Όμως παρά τα θετικά στοιχεία πρέπει να ληφθεί υπόψη και το γεγονός ότι ο τομέας αυτός βρίσκεται σε ακόμη ιδιαίτερα χαμηλά επίπεδα και το ότι ορισμένοι εκπρόσωποι του πλήττονται από την παράνομη διακίνηση λογισμικού. Ως εκ τούτου ενδεχόμενη αντιμετώπιση του τελευταίου ζητήματος θα οδηγήσει σε εκτόξευση του κύκλου εργασιών των αντίστοιχων επιχειρήσεων. Οι περισσότερες εταιρείες που δραστηριοποιούνται στην εμπορία τυποποιημένου λογισμικού έχουν επεκτείνει τις δραστηριότητές τους στον χώρο του hardware και της παραγωγής εξειδικευμένων προγραμμάτων. Επιπλέον, ο κύκλος εργασιών από την εμπορία τυποποιημένου λογισμικού είναι συνήθως πολύ μικρότερος συγκριτικά με έσοδα από άλλες δραστηριότητες.

Αισιόδοξη είναι η εικόνα που προκύπτει από την ανάλυση των οικονομικών αποτελεσμάτων των εταιρειών που δραστηριοποιούνται στην αγορά του εξειδικευμένου (κατά παραγγελία) λογισμικού. Η αύξηση των πωλήσεων φθάνει το 34,5% συγκριτικά με το 1997. Η άνοδος των πωλήσεων οφείλεται κυρίως στα επενδυτικά προγράμματα του Δημοσίου και σε εξειδικευμένες

εφαρμογές που χρησιμοποιούνται σε επιχειρήσεις του ιδιωτικού τομέα, κυρίως επιχειρήσεις προερχόμενες από τον χρηματοπιστωτικό χώρο και το εμπόριο. Σημαντικό μερίδιο στην αύξηση των εσόδων της αγοράς λογισμικού είχαν τα έσοδα της Εταιρείας Intrasoft.

Ο κλάδος του Λογισμικού αναμένεται να γνωρίσει σημαντική ανάπτυξη στην Ελλάδα τα αμέσως προερχόμενα χρόνια, με ιδιαίτερη ένταση την επόμενη τριετία. Υπάρχουν πολλοί λόγοι που συντείνουν σ' αυτή την εκτίμηση, οι κυριότεροι είναι :

- ◆ Η χρόνια υστέρηση σε επενδύσεις πληροφορικής και κυρίως σε επίπεδο εφαρμογών.
- ◆ Η ανάπτυξη νέων εργασιών ή και αγορών που απαιτούν υποστήριξη από πληροφοριακά συστήματα με ισχυρό λογισμικό.
- ◆ Η σταδιακή αντικατάσταση – λόγω κυρίως του υπερβολικού κόστους λειτουργίας – των εσωτερικών τμημάτων πληροφορικής των επιχειρήσεων σε συνεργασία με εξωτερικές εταιρείες ανάπτυξης και υποστήριξης λογισμικού.
- ◆ Η εισαγωγή νέων τεχνολογιών για ανάπτυξη εφαρμογών (σε επίπεδο λειτουργικών συστημάτων, βάσεων δεδομένων, case tools κλπ) τα τελευταία χρόνια, γεγονός που οδήγησε στη δημιουργία τυποποιημένων πακέτων εφαρμογών, τα οποία όμως είναι ευέλικτα, παραμετροποιημένα και ικανά να καλύψουν ένα ευρύτατο φάσμα αναγκών των πελατών.
- ◆ Η δραστηριοποίηση των ελληνικών επιχειρήσεων στις γειτονικές χώρες αλλά και σε άλλες αγορές, η οποία δημιούργησε την ανάγκη διαχείρισης και ελέγχου εργασιών από απόσταση.
- ◆ Η Οικονομική και Νομισματική Ένωση των κρατών της Ε.Ε.
2. Τα μεγάλα έργα υποδομής εν όψει και των Ολυμπιακών Αγώνων, οι οποίοι θα φιλοξενηθούν στην Αθήνα το 2004.

ΠΩΛΗΣΕΙΣ ΤΩΝ ΜΕΓΑΛΥΤΕΡΩΝ ΕΤΑΙΡΕΙΩΝ ΤΥΠΟΠΟΙΗΜΕΝΟΥ ΛΟΓΙΣΜΙΚΟΥ						
ΕΤΑΙΡΕΙΑ	ΠΩΛΗΣΕΙΣ		ΜΕΤΑΒΟΛΗ (%) (σε εκατ. €)		ΜΕΤΑΒΟΛΗ (%)	
	2002	2001	2002/2001	2000	2001/2000	
BYTE A.B.E.E.	31,66	28,76	10,1%	23,48	22,5%	
Delta - Singular	72,73	76,60	-5,1%	66,62	15,0%	
LogicDIS	27,21	26,71	1,9%	23,48	13,8%	
ORACLE ΕΛΛΑΣ	20,4	17,54	16,3%	14,08	24,6%	
MICROSOFT ΕΛΛΑΣ	11,24	10,74	4,7%	7,21	49,0%	
ΣΥΝΟΛΟ	163,24	160,35	1,8%	134,87	18,9%	

Πηγή : ICAP – Δημοσιευμένοι Ισολογισμοί

ΠΩΛΗΣΕΙΣ ΤΩΝ ΜΕΓΑΛΥΤΕΡΩΝ ΕΤΑΙΡΕΙΩΝ ΕΞΕΙΔΙΚΕΥΜΕΝΟΥ ΛΟΓΙΣΜΙΚΟΥ						
ΕΤΑΙΡΕΙΑ	ΠΩΛΗΣΕΙΣ		ΜΕΤΑΒΟΛΗ (%) (σε εκατ. €)		ΜΕΤΑΒΟΛΗ (%)	
	2002	2001	2002/2001	2000	2001/2000	
Delta - Singular	72,73	76,60	-5,1%	66,62	15,0%	
DATA MEDIA	12,19	22,01	-44,6%	30,81	-28,6%	
INFORMER	20,8	19,66	5,8%	13,06	50,5%	
ΣΥΝΟΛΟ	105,72	118,27	-10,6%	110,49	7,0%	

Πηγή : ICAP – Δημοσιευμένοι Ισολογισμοί

6.1.5 ΣΥΣΤΗΜΑΤΑ ΕΞΟΠΛΙΣΜΟΥ ΠΛΗΡΟΦΟΡΙΚΗΣ

Τον μεγαλύτερο και ισχυρότερο τομέα της αγοράς με συμμετοχή 60% περίπου στο σύνολο των πρωτογενών πωλήσεων πληροφορικής αποτελεί ο τομέας των συστημάτων hardware. Στον χώρο αυτό δραστηριοποιούνται οι μεγαλύτερες εταιρείες πληροφορικής, οι οποίες τα τελευταία χρόνια έχουν διαδραματίσει ρόλο επιταχυντών ανάπτυξης του συνόλου της αγοράς. Οι εταιρείες εστιάζονται στη διάθεση πληροφοριακών συστημάτων στην ελληνική αγορά, τα οποία σε πολλές περιπτώσεις φέρουν την επωνυμία τους. Παράλληλα, ένα μέρος των δραστηριοτήτων τους αφορά τη διάθεση και πώληση περιφερειακών και άλλων αναλωσίμων ηλεκτρονικών υπολογιστών.

Οι πρώτες προσπάθειες για την κατασκευή ηλεκτρονικών υπολογιστών στην Ελλάδα έγιναν στη δεκαετία 1980, αλλά μόνο στις αρχές της δεκαετίας του 1990 άρχισαν να επιβάλλονται στην ελληνική αγορά. Οι κυριότερες επώνυμες μαζικές γραμμές παραγωγής είναι των εταιρειών Altec, Infoquest, Informatics, Πουλιάδης. Παράλληλα με τους επώνυμους ελληνικούς υπολογιστές, πολλές επιχειρήσεις πληροφορικής άρχισαν να συναρμολογούν προσωπικούς υπολογιστές, βασισμένες σε παραγγελίες των πελατών τους, αξιοποιώντας τη δυνατότητα εισαγωγής φθηνών εξαρτημάτων από τις χώρες της Νοτιοανατολικής Ασίας. Ο εν λόγω τομέας γνωρίζει ραγδαία εξέλιξη τα τελευταία χρόνια και μάλιστα το 1998 ο ρυθμός αύξησης των πωλήσεων ήταν 34,9%, αν και οι μεγαλύτερες εταιρείες του κλάδου σημείωσαν σαφώς εντονότερα βήματα προόδου με αύξηση του κύκλου εργασιών τους κατά 63,7%.

Ο τομέας hardware χαρακτηρίζεται από υψηλό βαθμό συγκέντρωσης, γεγονός που οφείλεται στον έντονο ανταγωνισμό που υπάρχει μεταξύ των εταιρειών. Το φαινόμενο αυτό πρόκειται να ενταθεί τα επόμενα χρόνια, καθώς οι μεγάλοι όμιλοι απορροφούν μικρότερες εταιρείες στην προσπάθειά τους να εδραιώσουν τη θέση τους ή και να επεκταθούν σε νέους τομείς.

ΠΩΛΗΣΕΙΣ ΤΩΝ ΜΕΓΑΛΥΤΕΡΩΝ ΠΡΟΜΗΘΕΥΤΩΝ ΣΥΣΤΗΜΑΤΩΝ HARDWARE					
ΕΤΑΙΡΕΙΑ	ΠΩΛΗΣΕΙΣ			(σε εκατ. €) ΜΕΤΑΒΟΛΗ (%)	
	2002	2001	2002/2001	2000	2001/2000
ΠΟΥΛΙΑΔΗΣ	140,92	176,96	-20,4%	209,83	-15,7%
INFOQUEST	271,89	290,54	-6,4%	243,58	19,3%
ALTEC	217,67	249,45	-12,7%	173,15	44,1%
ΠΛΑΣΙΟ COMPUTERS	145,54	106,82	36,2%	79,24	34,8%
Micro land	29,36	45,19	-35,0%	42,55	6,2%
ΣΥΝΟΛΟ	805,38	868,96	-7,3%	748,35	16,1%

Πηγή : ICAP –Δημοσιευμένοι Ισολογισμοί

6.1.6 ΟΛΟΚΛΗΡΩΜΕΝΑ ΣΥΣΤΗΜΑΤΑ ΠΛΗΡΟΦΟΡΙΚΗΣ

Στον τομέα της παροχής ολοκληρωμένων λύσεων ανήκουν εταιρείες - συνήθως πολυεθνικές - που εμπορεύονται συστήματα hardware σε συνδυασμό με προγράμματα, ώστε να αντιμετωπίζεται ολοκληρωμένα ένα πρόβλημα οργάνωσης επιχειρήσεων. Εταιρείες αυτού του είδους είναι οι IBM, Bull, HP, Unisystems κ.ά. Οι επιχειρήσεις ολοκληρωμένων λύσεων εστιάζονται κυρίως στην αγορά μεσαίων και μεγάλων συστημάτων.

ΠΩΛΗΣΕΙΣ ΤΩΝ ΜΕΓΑΛΥΤΕΡΩΝ ΕΤΑΙΡΕΙΩΝ ΠΑΡΟΧΗΣ ΟΛΟΚΛΗΡΩΝ ΛΥΣΕΩΝ					
ΕΤΑΙΡΕΙΑ	ΠΩΛΗΣΕΙΣ			(σε εκατ. €) ΜΕΤΑΒΟΛΗ (%)	
	2002	2001	2002/2001	2000	2001/2000
IBM	N.A.	N.A.	N.A.	127,68	N.A.
HEWLETT PACKARD	N.A.	98,80	N.A.	98,80	0,0%
UNISYSTEMS	49,6	50,18	-1,2%	61,39	-18,3%
NCR	N.A.	N.A.	N.A.	20,70	N.A.
ICL	N.A.	5,60	N.A.	5,20	7,7%
RAINBOW	6,3	8,10	-22,2%	6,70	20,9%
ΣΥΝΟΛΟ	55,9	162,68	-65,6%	320,47	-49,2%

Πηγή : ICAP –Δημοσιευμένοι Ισολογισμοί

6.2 ΘΕΣΗ ΤΗΣ ΕΤΑΙΡΕΙΑΣ ΣΤΗΝ ΕΛΛΗΝΙΚΗ ΑΓΟΡΑ

Η εγχώρια αγορά πληροφορικής χαρακτηρίζεται από έντονο ανταγωνισμό, καθώς σε αυτή δραστηριοποιείται μεγάλος αριθμός επιχειρήσεων (άνω των 2.500). Η παρουσία, μάλιστα, μεγάλων και επώνυμων πολυεθνικών επιχειρήσεων όπως IBM, Compak, Hewlett Packard, και λοιπών εντείνει περαιτέρω τον ανταγωνισμό.

Η ΙΛΥΔΑ, από την ίδρυσή της μέχρι σήμερα έχει αποκτήσει μια αξιόλογη και ευρεία πελατειακή βάση.

Τα δυνατά σημεία της Εταιρείας έναντι του ανταγωνισμού είναι:

- ◆ Η Εταιρεία κατέχει ισχυρή θέση στην αγορά εξειδικευμένου λογισμικού φαρμακείων και έχει στο πελατολόγιό της το μέγιστο μέρος των εταιρειών και οργανισμών που σχετίζονται με την διακίνηση φαρμάκων.
- ◆ Διαθέτει τεχνογνωσία στο αντικείμενο που αφορά σε κοστολόγηση και αναλυτική λογιστική
- ◆ Διαθέτει ανθρώπινο δυναμικό με μεγάλη εμπειρία και γνώση της αγοράς και εξειδικευμένα στελέχη ανάπτυξης και υποστήριξης λογισμικού με υψηλή παραγωγικότητα και τεχνογνωσία.
- ◆ Διαθέτει εξειδικευμένη τεχνολογία για εφαρμογές στο Internet
- ◆ Διαθέτει τεχνογνωσία για interface με περιφερειακές μηχανές πληροφοριακών συστημάτων
- ◆ Έχει αναπτύξει περιφερειακές τραπεζικές εφαρμογές που καλύπτουν τους τομείς: διαχείριση χαρτοφυλακίου, εγγυητικών επιστολών, παρακολούθηση εργασιών δ/σης πιστοδοτήσεων, διαχείριση ακάλυπτων επιταγών, δ/ση επιθεώρησης, διαχείριση περιουσίας τρίτων.
- ◆ Έχει τη δυνατότητα παροχής ολοκληρωμένων πληροφοριακών συστημάτων που περιλαμβάνουν εξοπλισμό και λογισμικό.
- ◆ Έχει την δυνατότητα ανάπτυξης εξειδικευμένων εφαρμογών για οργανισμούς του Δημοσίου τομέα.
- ◆ Διαθέτει σύστημα για ηλεκτρονική αποστολή παραγγελιών και ηλεκτρονική αποδοχή τιμολογίων (τύπου EDI).
- ◆ Η καλή φήμη της Εταιρείας η οποία έχει αποκτηθεί μετά από 8 χρόνια συνεχούς και επιτυχούς δραστηριοποίησης στο χώρο.
- ◆ Διαθέτει οικονομική ευρωστία
- ◆ Διαθέτει αξιόπιστα προϊόντα ευρέως αποδεκτά από τους πελάτες της.

Η Εταιρεία εστιάζει στην βελτίωση της οργάνωσης του καναλιού διανομής της με σκοπό την ευρεία τοποθέτηση των προϊόντων της σε όσο το δυνατό περισσότερα σημεία πώλησης.

Το δυναμικά μεταβαλλόμενο επιχειρηματικό περιβάλλον εντός του οποίου δραστηριοποιείται η Εταιρεία δημιουργεί σημαντικές ευκαιρίες καθώς αυξάνεται ολοένα και περισσότερο η ζήτηση για την εγκατάσταση ολοκληρωμένων πληροφοριακών και τηλεπικοινωνιακών συστημάτων. Ο ρυθμός ανάπτυξης της ζήτησης για ολοκληρωμένα πληροφοριακά συστήματα δημιουργεί στρατηγική ευκαιρία την οποία καλείται η Εταιρεία να εκμεταλλευτεί με την στρατηγική που θα εφαρμόσει τα επόμενα χρόνια. Ταυτόχρονα ευκαιρία αποτελεί και ο θετικός επηρεασμός της Ελληνικής Οικονομίας με την είσοδο στην ΟΝΕ. Η Οικονομική σύγκλιση με την Ε.Ε. και την σταθερή οικονομική πολιτική για τα επόμενα χρόνια διασφαλίζουν τις προοπτικές ανάπτυξης της Εταιρείας τα επόμενα χρόνια.

Η ΙΛΥΔΑ δραστηριοποιείται στις τέσσερις παρακάτω αναφερόμενες γενικές κατηγορίες προϊόντων και υπηρεσιών της ευρύτερης αγοράς πληροφορικής, με εξέχουσα αυτήν την ανάπτυξης λογισμικού.

- Ανάπτυξη, Διάθεση και Υποστήριξη Λογισμικού (Συστήματα ERP, Κάθετες Αγορές)
- Λογισμικό κατά Παραγγελία
- Συναρμολόγηση και Συντήρηση Ολοκληρωμένων Πληροφοριακών Συστημάτων
- Εμπορική Δραστηριότητα

Σε όλες τις παραπάνω αναφερόμενες κατηγορίες εντάσσονται διαφορετικού μεγέθους επιχειρήσεις που ασχολούνται είτε με την παραγωγή λογισμικού είτε με την παροχή λύσεων πληροφορικής είτε με την εμπορία προϊόντων πληροφορικής.

Ενδεικτικά αναφέρουμε τις ακόλουθες εταιρείες ανά κατηγορία :

- Συστήματα ERP.
Δέλτα-Singular AE, Logic-DIS AE, ALTEC ABEE, SAP Ελλάς AE, Q & R AE, Lavisoft AE, J.D.Edwards, Sunsoft AE, Emphasis AE, Informer AE.
- Λογισμικό Διαχείρισης Φαρμακείων.
Infomedica, Λαδάς, Ματσούκας Σωτήρης (CSA), Lavisoft AE, Analysis Plus AE.
- Περιφερειακές Τραπεζικές Εφαρμογές.
Δέλτα-Singular AE, Logic-DIS AE, Sysware AE, Unisys AE, Intasoft AE, Exodus AE.
- Λογισμικό κατά Παραγγελία.
Intasoft AE, Sysware AE, Δέλτα-Singular AE, Logic-DIS AE, Q & R AE, Emphasis AE, Lavisoft AE, Exodus AE, IBM AE, Byte AE, Informer AE, Decision AE.
- Συναρμολόγηση και Συντήρηση Ολοκληρωμένων Πληροφοριακών Συστημάτων και Εμπορική Δραστηριότητα.
Infoquest AEBE, ALTEC ABEE, Πουλιάδης AE, Byte AE, Sysware AE, Supervisor AE, Powernet AE, Computer Team AE, Computer Solution AE.

Σε σχέση με τον ανταγωνισμό της ΙΛΥΔΑ συνοψίζουμε τα ακόλουθα :

1. Η ΙΛΥΔΑ παρόλο που υστερεί σε δίκτυο πωλήσεων, marketing και το 90 % της δραστηριότητας της αφορά την ευρύτερη περιοχή της Αθήνας και Θεσσαλονίκης, ένεκα της ποιότητας των προϊόντων της και της ευέλικτης τιμολογιακής πολιτικής που κάνει (λόγω των ελαχίστων λειτουργικών εξόδων της) κατέχει το 1,88 % της αγοράς λογισμικού.
2. Το ποσοστό 1,88 % της Ελληνικής αγοράς λογισμικού αναφέρεται στην κατηγορία “Ανάπτυξη Λογισμικού”. Σε αυτό το ποσοστό περιλαμβάνεται η δραστηριότητα της ΙΛΥΔΑ που αφορά Συστήματα ERP, Κάθετες αγορές, Τραπεζικές εφαρμογές και Ανάπτυξη λογισμικού κατά παραγγελία.
3. Για την συγκεκριμένη αγορά των φαρμακείων, η εκτίμηση της ΙΛΥΔΑ είναι ότι κατέχει περίπου το 67 % της αγοράς των μηχανογραφημένων φαρμακείων τα οποία αντιστοιχούν στο 40 % περίπου του συνόλου των φαρμακείων.
4. Στις λοιπές κάθετες αγορές (Συστήματα Access Control, Λογισμικό POS, Χρονοτήρηση, Τραπεζικές Περιφερειακές Εφαρμογές) είναι αδύνατη η ποσοτικοποίηση των μεγεθών καθώς δεν υπάρχουν διαθέσιμες έγκυρες αναφορές σχετικά με τα μεγέθη αυτών των αγορών.
5. Στις περιπτώσεις που οι πελάτες αναζητούν ολοκληρωμένη αντιμετώπιση των μηχανογραφικών αναγκών τους (από μία και μόνο εταιρεία πληροφορικής) που να περιλαμβάνει : Μελέτη των αναγκών σε εξοπλισμό, Προμήθεια του εξοπλισμού, Μελέτη αναγκαίου λογισμικού και ειδικότερα κοστολογική οργάνωση και ομάδα 9, Προμήθεια και Παραμετροποίηση του λογισμικού, και Υποστήριξη μηχανοργάνωσης, η ΙΛΥΔΑ δεν αντιμετωπίζει σοβαρό ανταγωνισμό, επειδή είναι από τις ελάχιστες εταιρείες που μπορεί να καλύψει το συνολικό φάσμα των συγκεκριμένων απαιτήσεων.

Στον ακόλουθο πίνακα παρουσιάζονται οι πωλήσεις και τα μερίδια αγοράς της Εταιρείας ΙΛΥΔΑ ανά προϊόν :

(ποσά σε χιλ. €)	Πωλήσεις και Μερίδια Αγοράς Εταιρίας ανά Ομάδα Προϊόντων / Υπηρεσιών														
	1998			1999			2000			2001			2002		
	Πωλήσεις ΙΛΥΔΑ	Συνολικές πωλήσεις	Μερίδιο Αγοράς	Πωλήσεις ΙΛΥΔΑ	Συνολικές πωλήσεις	Μερίδιο Αγοράς	Πωλήσεις ΙΛΥΔΑ	Συνολικές πωλήσεις	Μερίδιο Αγοράς	Πωλήσεις ΙΛΥΔΑ	Συνολικές πωλήσεις	Μερίδιο Αγοράς	Πωλήσεις ΙΛΥΔΑ	Συνολικές πωλήσεις	Μερίδιο Αγοράς
Ανάπτυξη Λογισμικού	388,42	72.000,00	0,54%	610,51	78.000,00	0,78%	1.069,08	90.000,00	1,19%	1.992,09	106.000,00	1,88%	2.237,40	102.396,00	2,19%
Συντήρηση Εξοπλισμού	0,00	-	-	13,94	72.000,00	0,02%	54,59	77.000,00	0,07%	69,14	83.000,00	0,08%	267,30	80.178,00	0,33%
Συναρμολόγηση & Εμπόριο Εξοπλισμού Πληροφορικής	0,00	-	-	472,45	451.000,00	0,10%	541,82	539.000,00	0,10%	715,23	575.000,00	0,12%	855,34	555.450,00	0,15%
Σύνολο	388,42			1.096,90			1.665,48			2.776,47			3.360,04		

Πηγές: 1. IOBE, 2002 (Η αγορά λογισμικού στην Ελλάδα), 2. EITO, 2001

7. ΑΠΟΛΟΓΙΣΤΙΚΑ ΣΤΟΙΧΕΙΑ ΔΡΑΣΤΗΡΙΟΤΗΤΑΣ

7.1 ΕΞΕΛΙΞΗ ΚΥΚΛΟΥ ΕΡΓΑΣΙΩΝ ΚΑΙ ΑΠΟΤΕΛΕΣΜΑΤΩΝ

Ο κύκλος εργασιών και τα αποτελέσματα χρήσης της απορροφώσας εταιρείας ΙΛΥΔΑ παρουσιάζονται στον πίνακα που ακολουθεί :

ΣΤΟΙΧΕΙΑ ΑΠΟΤΕΛΕΣΜΑΤΩΝ ΧΡΗΣΗΣ			
<i>(σε χιλ. €)</i>	2002	2003	2004
Σύνολο κύκλου εργασιών	3.360,04	4.552,71	5.422,26
Μικτό κέρδος (προ αποσβέσεων)	1.672,12	2.457,73	3.022,78
Άλλα έσοδα εκμετάλλευσης	6,07	2,45	9,14
Σύνολο	1.678,19	2.460,18	3.031,92
Λειτουργικό αποτέλεσμα (1)	1.478,01	2.104,30	2.567,88
Εκτακτα αποτελέσματα	20,44	2,40	(287,23)
Κέρδη προ τόκων, αποσβέσεων και φόρων	1.498,45	2.119,20	2.280,65
Κέρδη προ αποσβέσεων και φόρων	1.503,77	2.117,16	2.310,58
Αποσβέσεις	657,67	1.065,78	1.024,15
Κέρδη προ φόρων	846,10	1.051,37	1.286,42
Κέρδη μετά από φόρους χρήσης & αμοιβές Δ.Σ.(2)	825,72	888,25	1.286,42
Κέρδη μετά από φόρους χρήσης, αμοιβές Δ.Σ., & φόρους φορολογικού ελέγχου προηγ. Χρήσεων (2),(6)	825,72	866,20	1.238,41
Συνολικό καθαρό μέρισμα	0,00	240,00	
Σταθμισμένος αριθμός μετοχών(3)	3.200.000	3.200.000	3.200.000
Αριθμός μετοχών τέλους χρήσης (5)	2.368.000	3.200.000	4.800.000
ΑΝΑΜΟΡΦΩΜΕΝΑ ΚΕΡΔΗ(8)			
Κέρδη προ φόρων	839,44	1.037,79	1.243,37
Κέρδη μετά από φόρους χρήσης & αμοιβές Δ.Σ.(2)	819,07	874,67	1.243,37
Κέρδη μετά από φόρους χρήσης, αμοιβές Δ.Σ., & φόρους φορολογικού ελέγχου(6),(7)	807,07	864,67	1.231,37
ΣΤΟΙΧΕΙΑ ΑΝΑ ΜΕΤΟΧΗ(4)			
Κέρδη προ αποσβέσεων και φόρων	0,47	0,66	0,72
Κέρδη προ φόρων	0,26	0,33	0,40
Κέρδη μετά από φόρους χρήσης & αμοιβές Δ.Σ.(2)	0,26	0,28	0,40
Κέρδη μετά από φόρους χρήσης, αμοιβές Δ.Σ., & φόρους φορολ/κού ελέγχου προηγ. χρήσεων(6),(7)	0,26	0,27	0,39
Μέρισμα ανά μετοχή	0,00	0,07	0,00

ΑΝΑΜΟΡΦΩΜΕΝΑ ΣΤΟΙΧΕΙΑ ΑΝΑ ΜΕΤΟΧΗ(4),(8)			
Κέρδη προ φόρων	0,26	0,32	0,39
Κέρδη μετά από φόρους χρήσης & αμοιβές Δ.Σ.(2)	0,26	0,27	0,39
Κέρδη μετά από φόρους χρήσης, αμοιβές Δ.Σ., & φόρους φορολογικού ελέγχου(6),(7)	0,25	0,27	0,38

ΑΝΑΛΥΤΙΚΑ ΣΤΟΙΧΕΙΑ ΑΠΟΤΕΛΕΣΜΑΤΩΝ ΧΡΗΣΗΣ 2004
(σε χιλ. €)

Βιομηχανική δραστηριότητα	3.055,22
Εμπορική δραστηριότητα	1.051,57
Παροχή υπηρεσιών	1.315,47
Σύνολο κύκλου εργασιών	5.422,26
Μείον: Κόστος Πωλήσεων	2,399,48
Μικτό κέρδος (προ αποσβέσεων)	3.022,78
(% στον κύκλο εργασιών)	55,75
Πλέον : Άλλα έσοδα εκμετάλλευσης	9,14
Σύνολο Μικτών Κερδών	3.031,92
Μείον Έξοδα διοίκησης	208,77
Έξοδα Ερευνών & Ανάπτυξης	54,80
Έξοδα διάθεσης	200,78
Σύνολο Εξόδων	464,35
(% στον κύκλο εργασιών)	8,56
Λειτουργικό αποτέλεσμα (1)	2.567,88
(% στον κύκλο εργασιών)	47,36
Πλέον : Έσοδα απο συμμετοχές	
Πλέον : Έσοδα απο Συμ/χων – Χρ/φων	35,27
Πλέον : Έκτακτα & Ανόργανα Έσοδα	0,07
Μείον : Έκτακτα & Ανόργανα Έξοδα	2,25
Κέρδη προ τόκων και αποσβέσεων	2.605,47
Μειον : Τόκοι & Συναφή Έξοδα	9,84
Κέρδη προ Αποσβέσεων	2.595,63
Μείον : Αποσβέσεις (συνολικές)	1.309,21
Κέρδη προ φόρων	1.286,42
Μείον : Φόροι χρήσης & λοιποί φόροι	
Μείον : Αμοιβές Δ.Σ.	
Κέρδη μετά απο φόρους φορολογικού ελέγχου.	1.238,41

Σημειώσεις

Για τον υπολογισμό των μικτών κερδών και του λειτουργικού αποτελέσματος έχουν αφαιρεθεί προηγουμένως οι αποσβέσεις από το κόστος πωληθέντων, τα έξοδα διοίκησης, τα έξοδα διάθεσης και τα έξοδα έρευνας και ανάπτυξης όπως φαίνεται στον παρακάτω πίνακα:

Διαχωρισμός Αποσβέσεων			
	2002	2003	2004
<i>(σε χιλ. €)</i>			
Κόστος			
Πωληθέντων	7,28	137,20	212,18
Έξοδα Διοίκησης	141,64	28,82	20,73
Έξοδα Έρευνας & Ανάπτυξης	497,55	887,94	767,94
Έξοδα Διάθεσης	11,21	11,83	23,29
Σύνολο	657,67	1.065,78	1.024,15

Στα έκτακτα αποτελέσματα του Πίνακα Αποτελεσμάτων Χρήσης περιλαμβάνονται ανόργανα έξοδα ποσού 285,06 χιλ. ευρο που αφορούν αποσβέσεις των εξόδων εισαγωγής στη NEXA .

Έσοδα συμμετοχών και χρεογράφων : 33.9 (χιλ. €)

Προέρχονται από τοποθετήσεις διαθέσιμων της εταιρείας σε αμοιβαία κεφάλαια της Τραπέζης Eurobank σχεδόν καθόλη την διάρκεια της χρήσης 2004, ποσού κατά μέσο όρο περίπου 2.200 χιλ. €

Πιστωτικοί τόκοι & λοιπά έσοδα 1.37 (χιλ. €)

Προέρχονται από λογ. Καταθέσεων όψεως

Τα βασικά σημεία της αναπτυξιακής πορείας, της λειτουργίας και της άριστης χρηματοοικονομικής διάρθρωσης συνοψίζονται στα ακόλουθα :

1. Αύξηση κύκλου εργασιών κατά 19,1%. Ο κύκλος εργασιών το 2004 ανήλθε σε 5.422.260 € έναντι 4.552.712 € το 2003.
2. Αύξηση κερδών κατά 49,5 %. Τα κέρδη προ φόρων διαμορφώθηκαν σε 1.571.482 € από 1.051.373 € το 2003.
3. Μικρή μείωση του ποσοστού μικτού κέρδους κατά 0,8 ποσοστιαία μονάδα σε 51,00% από 51,08% το 2003.
4. Αύξηση των κερδών προ τόκων και αποσβέσεων κατά 21,8%. Τα κέρδη προ τόκων και αποσβέσεων ανήλθαν σε 2.565.670 € από 2.106.000 € το 2003.
Η μεγαλύτερη αύξηση έναντι των κερδών προ φόρων οφείλεται στις αυξημένες αποσβέσεις κατά 22,8% στα 1.309.206 € από 1.065.784 € το 2003.
5. Αύξηση των επενδύσεων για έρευνα και ανάπτυξη σε 1.914.000 € από 1.250.000 € το 2003.
6. Επιβεβαίωση των προβλέψεων αποτελεσμάτων 2004, που εμπεριέχονται στο ενημερωτικό δελτίο της εισαγωγής της εταιρείας στο Χρηματιστήριο Αθηνών
7. Ελάχιστος (σχεδόν μηδενικός) τραπεζικός δανεισμός.

Στον πίνακα που ακολουθεί παρουσιάζεται η ανάλυση δραστηριότητας της ΙΛΥΔΑ κατά κωδικό ΣΤΑΚΟΔ.

ΕΞΕΛΙΞΗ ΚΥΚΛΟΥ ΕΡΓΑΣΙΩΝ ΚΑΤΑ ΣΤΑΚΟΔ ΣΕ ΕΥΡΩ				
ΚΩΔ	ΠΕΡΙΓΡΑΦΗ	2002	2003	2004

722.1	Ανάπτυξη, παραγωγή, προμήθεια και τεκμηρίωση έτοιμου (μη εξειδικευμένου) λογισμικού γενικής χρήσης	2.237.400	2.399.720	4.013.141
300.2	Κατασκευή Εξοπλισμού Πληροφορικής	542.230	888.415	357.248
518.4	Εμπόριο εξοπλισμού πληροφορικής και λογισμικού	313.110	773.546	1.051.871
726.0	Άλλες δραστηριότητες συναφείς με την πληροφορική	267.300	491.030	
	ΣΥΝΟΛΟ	3.360.040	4.552.711	5.422.260

ΑΝΑΛΥΣΗ ΕΞΟΔΩΝ ΛΕΙΤΟΥΡΓΙΑΣ ΚΑΙ ΑΝΑΠΤΥΞΗΣ

ΑΝΑΛΥΣΗ ΛΕΙΤΟΥΡΓΙΚΩΝ ΕΞΟΔΩΝ (ΜΕ ΑΠΟΣΒΕΣΕΙΣ)									
(σε χιλ. €)									
	2002		2003		2004				
Εξοδα διοικητικής λειτουργίας	190,98		190,62		229,50				
Εξοδα λειτουργίας ερευνών - αναπτύξεως	497,55		887,94		822,74				
Εξοδα λειτουργίας διαθέσεως	162,05		205,90		224,07				
Σύνολα	850,58		1.284,46		1.276,31				
	2002		2003		2004				
	Εξοδα διοικητικής λειτουργίας	Εξοδα λειτουργίας ερευνών - αναπτύξεως	Εξοδα λειτουργίας διαθέσεως	Εξοδα διοικητικής λειτουργίας	Εξοδα λειτουργίας ερευνών - αναπτύξεως	Εξοδα λειτουργίας διαθέσεως	Εξοδα διοικητικής λειτουργίας	Εξοδα λειτουργίας ερευνών - αναπτύξεως	Εξοδα λειτουργίας διαθέσεως
60. ΑΜΟΙΒΕΣ ΚΑΙ ΕΞΟΔΑ ΠΡΟΣΩΠΙΚΟΥ	32,03	0,00	78,53	118,38	0,00	86,06	103,50	54,80	91,33
60.00 Αμοιβές έμμοθου προσωπικού	23,94		60,46	93,62		68,07	81,50	43,15	71,91
60.03 Έργοδ. εισφορές & επιβάρυνσ. έμμοθ. προσωπ.	4,95		18,07	24,76		18,00	22,00	11,65	19,41
60.05 Αποζημιώσεις Απολύσεων	3,14								
61. ΑΜΟΙΒΕΣ ΚΑΙ ΕΞΟΔΑ ΤΡΙΤΩΝ	2,75	0,00	0,56	21,55	0,00	8,54	14,25	0,00	41,06
61.00 Αμοιβ. & εξ. ελεύθ. επαγγ. υποκ. σε παρ. φόρ. εισοδ.	2,75			9,46			9,10		3,64
61.01 Αμοιβ. & εξ. μη ελεύθ. επαγγ. υποκ. σε παρ. φόρ. εισ.			0,56	5,05					
61.02 Λοιπές προμήθειες τρίτων						8,54			35,36
61.90 Λοιπές αμοιβές τρίτων				7,04			5,15		2,06
62. ΠΑΡΟΧΕΣ ΤΡΙΤΩΝ	4,47	0,00	45,78	6,55	0,00	73,45	23,86	0,00	27,95
62.03 Τηλεπικοινωνίες	0,84		8,01	1,07		10,61	1,09		10,75
62.04 Ενοίκια	2,00		5,00	2,32		33,60	15,00		10,00
62.05 Ασφάλιστρα	0,33		7,19	2,08		8,24	5,63		1,41
62.07 Επισκευές και συντηρήσεις	1,02		23,06	0,74		17,70	1,56		
62.98 Λοιπές παροχές τρίτων	0,28		2,52	0,33		3,29	0,58		5,78
63. ΦΟΡΟΙ - ΤΕΛΗ	3,28	0,00	2,69	1,41	0,00	1,15	3,77	0,00	3,09
63.03 Φόροι - τέλη κυκλοφορίας μεταφορικών μέσων			0,22	0,50		0,41	0,40		0,33
63.98 Διάφοροι φόροι - τέλη	3,28		2,47	0,91		0,75	3,37		2,76
64. ΔΙΑΦΟΡΑ ΕΞΟΔΑ	6,81	0,00	23,29	13,92	0,00	24,86	63,38	0,00	37,36
64.00 Εξοδα μεταφορών	1,05		2,11	1,15		4,02	1,33		4,66
64.01 Εξοδα ταξιδιών	0,85		2,74	0,96		3,35	0,93		3,26
64.02 Εξοδα προβολής και διαφήμισης			14,83			7,31			20,42
64.05 Συνδρομές - εισφορές	1,14			2,06			36,34		
64.06 Δωρεές - επιχορηγήσεις				2,00			1,76		
64.07 Εντυπα και γραφική ύλη	1,56		0,76	0,67		2,35	0,42		1,47
64.08 Υλικά άμεσης ανάληψης	0,21		1,14	0,87		3,06	1,53		5,37
64.09 Εξοδα δημοσιεύσεων	1,02			4,84			20,44		
64.98 Διάφορα εξοδα	0,98		1,71	1,36		4,77	0,62		2,19
66. ΑΠΟΣΒΕΣΕΙΣ ΕΝΣΩΜ.ΣΤΟ ΛΕΙΤ. ΚΟΣΤΟΣ	141,64	497,55	11,21	28,82	887,94	11,83	20,73	767,94	23,29
66.01 Αποσβέσεις κτιρίων-εγκατ. κτιρίων-τεχν. έργων	0,35	1,22		0,04	1,30	0,02	0,47		0,31
66.03 Αποσβέσεις μεταφορικών μέσων			11,21	0,30	9,36	0,12			4,64
66.04 Αποσβέσεις επίπλων και λοιπού εξοπλισμού	38,23	355,19		16,13	496,88	6,62	8,21	303,65	12,31
66.05 Αποσβέσεις ασωμ. ακινήτων & εξ. πολυτελ. αποσβ.	103,06	141,14		12,35	380,41	5,07	12,06	464,29	6,03
Σύνολα	190,98	497,55	162,06	190,62	887,94	205,90	229,50	822,74	224,07

7.2 ΣΤΟΙΧΕΙΑ ΙΣΟΛΟΓΙΣΜΩΝ

ΣΤΟΙΧΕΙΑ ΙΣΟΛΟΓΙΣΜΩΝ			
<i>(σε χιλ. €)</i>	2002	2003	2004
Αναπόσβεστα Έξοδα Εγκατάστασης	38,67	25,12	235,87
Ασώματες & Ενσώματες Ακινητοποιήσεις	3.057,82	4.303,82	6.218,39
Μείον: Συσσωρευμένες Αποσβέσεις	856,82	1.466,01	3.053,62
Σύνολο Ακινητοποιήσεων	2.201,00	2.837,81	3.164,76
Συμμετοχές σε Συνδεδεμένες & Λοιπές Επιχειρήσεις	190,27	249,93	478,04
Λοιπές Μακροπρόθεσμες Απαιτήσεις	4,63	5,29	6,53
Κυκλοφορούν Ενεργητικό	2.198,04	3.758,44	6.225,64
Μεταβατικοί Λογαριασμοί Ενεργητικού	0,00	0,00	0,00
ΣΥΝΟΛΟ ΕΝΕΡΓΗΤΙΚΟΥ	4.431,98	6.236,14	10.110,84
Ίδια Κεφάλαια	2.992,60	3.604,73	8.043,14
Προβλέψεις	27,81	34,20	34,19
Μακροπρόθεσμες Υποχρεώσεις	0,00	0,00	0,00
Βραχυπρόθεσμες Υποχρεώσεις	1.407,60	2.593,33	2.031,05
Σύνολο Υποχρεώσεων	1.407,60	2.593,33	2.031,05
Μεταβατικοί Λογαριασμοί Παθητικού	3,96	3,88	2,46
ΣΥΝΟΛΟ ΠΑΘΗΤΙΚΟΥ	4.431,98	6.236,14	10.110,84
Λογιστική Αξία Μετοχής ⁽¹⁾	1,26 €	1,13 €	1,68 €

⁽¹⁾ Για τον υπολογισμό της λογιστικής αξίας ανά μετοχή έχει ληφθεί υπόψη ο αριθμός των μετοχών στο τέλος κάθε χρήσης, προσαρμοσμένος μόνο ως προς την αύξηση από 0,37 € σε 0,5 € που αποφάσισε η Έκτακτη Γενική Συνέλευση της 18/9/2003.

ΣΗΜΕΙΩΣΕΙΣ

1) Επί των παγίων περιουσιακών στοιχείων της εταιρείας δεν υφίστανται εμπράγματα βάρη. 2) Με βάση τις διατάξεις του Ν 2065/92, δεν συνέτρεξε λόγος αναπροσαρμογής των γηπέδων της εταιρείας, τα οποία αποκτήθηκαν μετά τη χρήση 2000. 3) Ο αριθμός του απασχολούμενου στην εταιρεία προσωπικού την 31.12.2004 ανερχόταν σε τριάντα ένα (31) άτομα. 4) Οι επενδύσεις παγίων του 2004 ανήλθαν σε Ευρώ 1.914.568,80 5) Η ανάλυση των πωλήσεων του 2004 κατά κατηγορία οικονομικής δραστηριότητας, σύμφωνα με την ταξινόμηση των κλάδων οικονομικής δραστηριότητας του ΣΤΑΚΟΔ 03 υπάγεται στους κωδικούς: ΣΤΑΚΟΔ 722.1 ανάπτυξη λογ/κου

€ 4.013.441, ΣΤΑΚΟΔ 300.2 συναρμολόγηση εξοπλισμού € 357.248 και ΣΤΑΚΟΔ 518.4 εμπορική δραστηριότητα € 1.051.871 6) Δεν υφίστανται επίδικες ή υπό διαιτησία διαφορές της εταιρείας ή αποφάσεις δικαστικών ή διαιτητικών οργάνων που ενδέχεται να έχουν σημαντική επίπτωση στην οικονομική κατάσταση ή λειτουργία της εταιρείας. 7) Στις 28/1/2004 εισήχθησαν οι μετοχές της εταιρείας προς διαπραγμάτευση στην Νέα Χρηματιστηριακή Αγορά μέσω διάθεσης 800.000 νέων μετοχών που προέκυψαν μετά την αύξηση του Μετοχικού Κεφαλαίου της εταιρείας κατά 400.000 €. Επίσης, πραγματοποιήθηκε αύξηση του Μετοχικού Κεφαλαίου κατά 400.000 € με την κεφαλαιοποίηση αφορολογήτων αποθεματικών, η οποία καταχωρήθηκε στο Μητρώο ΑΕ εντός του 2004. 8) Εντός του 2004, αποφασίσθηκε να απορροφηθεί στο σύνολό της η κατά 100% θυγατρική εταιρεία ΔΙΟΣΚΟΥΡΙΔΗΣ ΑΕ χωρίς την πραγματοποίηση αύξησης του Μετοχικού Κεφαλαίου (της απορροφώσας). Η απορρόφηση γίνεται με βάση τις διατάξεις του Ν 2166/93 με ημερομηνία μετασηματισμού την 30.09.2004 και η ολοκλήρωσή της (καταχώρηση στο Μητρώο ΑΕ) αναμένεται εντός του μηνός Μαρτίου του 2005. Η ΔΙΟΣΚΟΥΡΙΔΗΣ ΑΕ η οποία ελέγχεται από Ορκωτό Ελεγκτή Λογιστή, στερείται αποθεμάτων και παρείχε υπηρεσίες μέχρι την 30.09.2004. Τα κέρδη προ φόρων της περιόδου από 1.1 έως 30.09.04 ανήλθαν σε 45.680,29 €. Έκτοτε η δραστηριότητά της μεταφέρθηκε στην εταιρεία. 9) Εντός του πρώτου εξαμήνου του 2004 ολοκληρώθηκε ο φορολογικός έλεγχος μέχρι και την χρήση 2003 και οι Διαφορές Φορολογικού Ελέγχου που προέκυψαν συνολικού ποσού 48.017,17 €, μείωσαν τα Αποθεματικά και λοιπούς λογαριασμούς ιδίων κεφαλαίων. 10) Για την κατάρτιση της παρούσας Λογιστικής Κατάστασης ακολουθήκαν οι ίδιοι κανόνες και λογιστικές αρχές με τους αντίστοιχους που ακολουθήθηκαν για την κατάρτιση των Οικονομικών Καταστάσεων της χρήσης 2003. 11) Για στοιχεία που αφορούσαν συναλλαγές μέχρι την 31/12/2004 και δεν είχαν περιέλθει στην εταιρεία, διενεργήθηκαν ανάλογες προβλέψεις

ΠΙΣΤΟΠΟΙΗΤΙΚΟ ΕΛΕΓΧΟΥ ΟΡΚΩΤΟΥ ΕΛΕΓΚΤΗ ΛΟΓΙΣΤΗ

Διενεργήσαμε τον έλεγχο που προβλέπεται από τις διατάξεις του άρθρου 6 του π.δ. 360/1985, όπως τροποποιήθηκε με το άρθρο 90 του ν. 2533/1997, εφαρμόζοντας, στα πλαίσια των αρχών και κανόνων ελεγκτικής που ακολουθεί το ΣΩΜΑ ΟΡΚΩΤΩΝ ΕΛΕΓΚΤΩΝ ΛΟΓΙΣΤΩΝ, τις ελεγκτικές διαδικασίες που κρίναμε κατάλληλες, για να διαπιστώσουμε ότι οι ανωτέρω συνοπτικές οικονομικές καταστάσεις της Ανώνυμης Βιομηχανικής και Εμπορικής Εταιρείας «ΙΛΥΔΑ Ανώνυμος Εμπορική & Κατασκευαστική Εταιρεία Συστημάτων Πληροφορικής και Παροχής Υπηρεσιών» που καλύπτουν την περίοδο από 1^η Ιανουαρίου 2004 μέχρι 31η Δεκεμβρίου 2004 δεν περιέχουν ανακρίβειες ή παραλείψεις που να επηρεάζουν ουσιωδώς την περιουσιακή διάρθρωση και την οικονομική θέση της εταιρείας, καθώς και τα αποτελέσματα που εμφανίζονται σε αυτές. Στα πλαίσια του ελέγχου αυτού λάβαμε και γνώση του λογιστικού απολογισμού των εργασιών του υποκαταστήματος της εταιρείας. Τέθηκαν στην διάθεσή μας τα βιβλία και στοιχεία που τήρησε η εταιρεία και μας δόθηκαν οι αναγκαίες για τον έλεγχο πληροφορίες και επεξηγήσεις που ζητήσαμε. Η εταιρεία εφάρμοσε ορθά το Γενικό Λογιστικό Σχέδιο. Δεν τροποποιήθηκε η μέθοδος απογραφής σε σχέση με την αντίστοιχη προηγούμενη περίοδο και το κόστος παραγωγής προσδιορίσθηκε σύμφωνα με τις παραδεγμένες αρχές λογισμού του κόστους. Από τον παραπάνω έλεγχό μας προέκυψαν τα εξής : 1) Στο υπόλοιπο του λογαριασμού «Συμμετοχές και μακροπρόθεσμες απαιτήσεις» περιλαμβάνεται και: α) η αξία κτήσεως μετοχών ανώνυμης εταιρείας η οποία πρόκειται να απορροφηθεί και περιγράφεται στην υπαριθμό 8 σημείωση της εταιρείας. Με την ολοκλήρωση της απορρόφησης, επειδή το ύψος των Ιδίων Κεφαλαίων της απορροφώμενης είναι μικρότερο από την αξία κτήσεως της συμμετοχής, τα Ίδια Κεφάλαια της εταιρείας θα μειωθούν κατά 31.862,76 € και β) η αξία κτήσεως μετοχών ανώνυμης εταιρείας η οποία ελέγχεται από Ορκωτό Ελεγκτή Λογιστή. Η συμμετοχή αυτή δεν αποτιμήθηκε σύμφωνα με την § 6 του άρθρου 43 του Κ.Ν 2190/1920, στην χαμηλότερη τιμή μεταξύ της τιμής κτήσεως και της εσωτερικής λογιστικής της αξίας όπως αυτή προέκυψε από τον ισολογισμό της 31/12/2003. Η ζημιά που θα προέκυπτε από την αποτίμηση αυτή ανέρχεται στο

ποσό των 12.000 € περίπου, από το οποίο ποσό 3.000 € περίπου θα έπρεπε να βαρύνει τα αποτελέσματα της περιόδου και το υπόλοιπο τα αποτελέσματα των προηγούμενων χρήσεων 2) Η εταιρεία, βασιζόμενη στην υπ' αριθμόν 205/1988 γνωμοδότηση της ολομέλειας των Νομικών Συμβούλων Διοικήσεως, δεν σχημάτισε πρόβλεψη αποζημίωσης λόγω εξόδου του συνόλου του προσωπικού από την υπηρεσία. Εάν σχηματιζόταν σύμφωνα με την §14 του άρθρου 42^ε του Κ.Ν 2190/1920, αυτή θα ανερχόταν την 31/12/2004 στο ποσό των 35.000 Ευρώ, από το οποίο 8.200 Ευρώ περίπου θα βάρυνε τα αποτελέσματα της τρέχουσας περιόδου, ενώ το υπόλοιπο θα βάρυνε τα αποτελέσματα των προηγούμενων χρήσεων. Με βάση τον έλεγχο που διενεργήσαμε, διαπιστώσαμε ότι οι ανωτέρω οικονομικές καταστάσεις προκύπτουν από τα βιβλία και στοιχεία της εταιρίας και αφού ληφθούν υπόψη οι προαναφερόμενες παρατηρήσεις μας καθώς και οι παρατιθέμενες από την εταιρεία σημειώσεις, δεν περιέχουν ανακρίβειες ή παραλείψεις που να επηρεάζουν ουσιωδώς την εμφανιζόμενη περιουσιακή διάρθρωση και την οικονομική θέση της εταιρίας, κατά την 31η Δεκεμβρίου 2004, καθώς και τα αποτελέσματα της περιόδου που έληξε στην ημερομηνία αυτή, βάσει των σχετικών διατάξεων που ισχύουν και των λογιστικών αρχών και μεθόδων που εφαρμόζει η εταιρεία, οι οποίες έχουν γίνει γενικά παραδεκτές και δεν διαφέρουν από εκείνες που εφαρμόστηκαν στην αντίστοιχη περίοδο της προηγούμενης χρήσης. Επισημαίνεται ότι το παρόν πιστοποιητικό εκδίδεται για τους σκοπούς του άρθρου 90 του ν. 2533/1997 και δεν υποκαθιστά το πιστοποιητικό του τακτικού ελέγχου, που απαιτείται από τις διατάξεις του άρθρου 108 του κωδ. ν. 2190/1920 «περί ανωνύμων εταιρειών». Για το λόγο αυτό ενδέχεται ορισμένα κονδύλια των ανωτέρω συνοπτικών οικονομικών καταστάσεων να παρουσιάζουν διαφορές από εκείνα των ετήσιων οικονομικών καταστάσεων, που θα δημοσιευθούν μαζί με το προαναφερόμενο πιστοποιητικό του τακτικού ελέγχου.

Συμμετοχές της ΙΛΥΔΑ	% Συμμετοχή	Αξία Κτήσης	Εσωτ. Λογιστική Αξία 31-12-2004
Συμμετοχή στην Dioscourides ΑΕ	100	413.783,60	381.920,84
Συμμετοχή στην Πάρκο Ακρόπολις ΑΕ	1,08	64.260,00	104.551,22

ΑΝΑΛΥΣΗ ΠΡΟΚΑΤΑΒΟΛΩΝ ΠΕΛΑΤΩΝ

ΚΟΥΚΙΟΣ ΒΑΣ.ΑΕ	133.351,80
ΣΚΑΝΔΑΛΗΣ ΗΛΙΑΣ	15.610,50
ΜΟΝΩΚΕΜ ΑΒΕΕ	13.261,11
ΣΥΣΤΕΓΑΣΜΕΝΑ ΦΑΡΜΑΚ. ΑΜΑΡΥΝΘΟΥ	12.512,90
ΣΥΣΤ.ΦΑΡΜΑΚΕΙΑ ΚΡΑΝΙΔΙΟΥ	4.720,00
ΒΙΕΡΕΞ Α.Β.Ε.	4.200,00
ΚΑΤΣΕΛΗ Χ. ΥΙΟΙ Α	2.546,68
ΤΣΑΙΑ ΑΙΚΑΤΕΡΙΝΗ	1.320,62
ΚΑΣΚΑΜΑΝΙΔΗΣ	1.320,62
ΦΡΑΓΚΟΠΑΝΑΓΟΥ	1.302,62
ΣΥΣΤ.ΦΑΡ.ΑΝΤΩΝΙΑΔΗΣ	1.131,82
ΓΑΛΑΡΗΣ ΔΙΟΝΥΣΗΣ	1.087,89
ΛΟΙΠΕΣ ΠΡΟΚΑΤΑΒΟΛΕΣ	9.917,60

ΧΡΟΝΙΚΗ ΕΝΗΛΙΚΙΩΣΗ ΥΠΟΛΟΙΠΩΝ ΠΕΛΑΤΩΝ

ΗΜΕΡΕΣ	ΠΟΣΑ ΣΕ €
1-30	1.453.270,00
31-60	202.659,00
61-90	91.280,00
91-120	243.202,00
121-150	26.871,00
151-180	119.422,00
181-Ανω	805.822,00
Σύνολο	2.942.537,00

ΑΝΑΛΥΣΗ ΤΡΑΠΕΖΙΚΟΥ ΔΑΝΕΙΣΜΟΥ		(σε χιλ €)
Εθνική Τράπεζα	Υπόλοιπο 2003	91,8
	Χορήγηση 2004	200,0
Εξοφλήθη Ιούλιο 2004		
Εμπορική Τράπεζα	Χορήγηση 2004	150,0
Εξοφλήθη Απρίλιο 2004		

Δεν υπάρχουν οφειλές σε καθυστέρηση σε φόρους, ασφαλιστικά ταμεία και τράπεζες.

7.3 ΣΧΟΛΙΑΣΜΟΣ ΣΤΟΙΧΕΙΩΝ ΙΣΟΛΟΓΙΣΜΟΥ

Δαπάνες πολυετούς απόσβεσης

Παρουσιάζουν αύξηση σε σχέση με το 2003 κυρίως λόγω δαπανών για εισαγωγή της εταιρείας στη NEXA.

Η εξέλιξη των εξόδων εγκατάστασης και των ασώματων ακινητοποιήσεων παρατίθεται στον παρακάτω πίνακα

	ΕΩΣ 2002	2002	2003	2004
Δικαιώματα βιομηχανικής ιδιοκτησίας	102,71	0,00	0,00	16,87
Εξοδα ίδρυσης & Α' Εγκατάστασης	29,13	0,00	0,00	0,00
Εξοδα ερευνών & ανάπτυξης	0,00	338,40	1.154,31	1.206,58
Εξοδα αναδιοργάνωσης	0,00	0,00	0,00	379,63
Εξοδα εισαγωγής στη NEXA	0,00	0,00	0,00	285,06
Λοιπά έξοδα πολυετ. απόσβεσης	66,29	17,95	0,00	98,00
	198,13	356,35	1.154,31	1.986,14

Πάγιο ενεργητικό

Παρουσιάζει σημαντική αύξηση σε σχέση με το 2003 λόγω της υλοποίησης του επενδυτικού σχεδίου της εταιρείας και αφορά κυρίως έξοδα ανάπτυξης λογισμικού καθώς και επενδύσεις σε εξοπλισμό ηλ. υπολογιστών & εγκαταστάσεων. Εντός του έτους 2005 η εταιρεία θα προβεί σε καταστροφή μερικών απαξιωμένων παλαιών παγίων στοιχείων εν όψει και της επικείμενης μετεγκατάστασης στα νέα γραφεία του ιδιόκτητου κτιρίου που ανεγείρεται. Τα πάγια αυτά είναι αποσβεσμένα και επομένως η καταστροφή τους δεν θα επηρεάσει τα οικονομικά μεγέθη της εταιρείας.

Συμμετοχές

Μετά την αγορά και του υπολοίπου των μετοχών της υπό απορρόφηση εταιρείας Dioscourides ΑΕ, της οποίας η εταιρεία κατέχει το 100% των μετοχών, παρουσιάζονται αυξημένες σε σχέση με το 2003.

Κυκλοφορούν ενεργητικό

Τα αποθέματα παρουσιάζουν αύξηση που οφείλεται στην αύξηση του κύκλου εργασιών, όπως επίσης και οι απαιτήσεις από πελάτες. Η μέθοδος αποτίμησης των αποθεμάτων που ακολουθεί πάγια η εταιρεία είναι της εξάντλησης των αποθεμάτων (FIFO). Τα απαξιωμένα αποθέματα δεν είναι σημαντικής αξίας και η αξία τους εμφανίζεται ήδη μειωμένη λόγω της απαξίωσης. Εντός του έτους 2005 η εταιρεία θα προβεί σε καταστροφή των απαξιωμένων αποθεμάτων.

Σημαντικό ποσό των αυξημένων διαθεσίμων της εταιρείας, το οποίο είναι ενδεικτικό της ευρωστίας της, είναι επενδυμένο σε προθεσμιακή κατάθεση και εμφανίζεται στο κονδύλι «Χρεώγραφα».

Ίδια κεφάλαια

Τα ίδια κεφάλαια της εταιρείας ενισχύθηκαν σημαντικά, στο πλαίσιο της προσπάθειας ενδυνάμωσης της κεφαλαιακής θέσεως και εν γένει περιουσιακής διάρθρωσης της εταιρείας, προκειμένου αυτή να αποκτήσει μεγαλύτερη ευελιξία και αποτελεσματικότητα στις νέες συνθήκες ανταγωνισμού οι οποίες δημιουργούνται. Η ενίσχυση αυτή της κεφαλαιακής διάρθρωσεως της εταιρείας θα συμβάλει αποφασιστικά στην ενδυνάμωση της θέσεως της εταιρείας στην ημεδαπή αγορά και στην κτήση μεγαλύτερης ταχύτητας και αποτελεσματικότητας ως προς τις παρεχόμενες εξ αυτής υπηρεσίες, ενώ παράλληλα αποτελεί ασφαλιστική δικλείδα για την ευχερή αντιμετώπιση από την εταιρεία τυχόν αντιξοοτήτων και δυσκολιών.

Το Μετοχικό κεφάλαιο έχει αυξηθεί στο 2004 κατά 800.000 €, με καταβολή μετρητών 400.000 € και κεφαλαιοποίηση αποθεματικών 400.000 €.

Τα αποθεματικά κεφάλαια παρουσιάζονται αυξημένα λόγω διαφοράς από έκδοση μετοχών υπέρ το άρτιο ποσού 2.800.000 που προέρχεται από την είσοδο της εταιρείας στη NEXA.

Υποχρεώσεις

Οι βραχυπρόθεσμες υποχρεώσεις παρουσιάζονται συνολικά μειωμένες σε σχέση με το 2003, αν και περιλαμβάνουν ποσό από προκαταβολές πελατών περίπου 209.000 € ενώ το 2003 ήταν περίπου 15.000€, και παρόλο που έχει αυξηθεί ο κύκλος εργασιών και οι αγορές, πράγμα το οποίο οφείλεται στην καλή ρευστότητα της εταιρείας.

Ο τραπεζικός δανεισμός είναι ουσιαστικά μηδενικός, δείγμα και αυτός της καλής κατάστασης της εταιρείας.

Αποτελέσματα χρήσης

Ο κύκλος εργασιών έχει αυξηθεί κατά 19,1% σε σχέση με το 2003. Το κόστος των πωλήσεων παρουσιάζεται αντιθέτως αυξημένο κατά μικρότερο ποσοστό δηλ. 17,0%, οι δε συνολικές λειτουργικές δαπάνες παρουσιάζονται μειωμένες 0,01% σε σχέση με το 2003. Τα αποτελέσματα αυτά είναι ιδιαίτερα ικανοποιητικά και οφείλονται κυρίως στους ακόλουθους λόγους: την ανταγωνιστικότητα των υπηρεσιών που παρέχει η εταιρεία μας, η οποία βασίζεται στον συνδυασμό της άριστης ποιότητας και της καλύτερης δυνατής τιμής διαθέσεως, καθώς και στην διαρκή και καθημερινή παρακολούθηση και έρευνα της αγοράς, που συνδυάζεται με την πλήρη γνώση της δυναμικότητας, και της φερεγγυότητας κάθε πελάτη μας και τέλος στην τεχνογνωσία των διευθυντικών της στελεχών και στην ανάπτυξη αποτελεσματικών και ευέλικτων δομών και μηχανισμών οργάνωσης και λειτουργικής διάρθρωσεως, μέσω των οποίων δύναται να αξιοποιηθεί ευχερώς η δυναμική της εταιρείας.

Τα θετικά χρηματοοικονομικά αποτελέσματα σε σχέση με το 2003 παρουσιάζουν αύξηση λόγω της εκμετάλλευσης της επάρκειας των διαθεσίμων.

Οι αποσβέσεις παρουσιάζονται αυξημένες σε σχέση με το 2003 ουσιαστικά κατά το ποσό περίπου 285.000 € που αφορά έξοδα εισαγωγής στη NEXA.

7.4 ΧΡΗΜΑΤΟΟΙΚΟΝΟΜΙΚΕΣ ΔΑΠΑΝΕΣ

Οι χρηματοοικονομικές δαπάνες κατά την περίοδο 2001 – 2003 αναλύονται στον παρακάτω πίνακα :

ΑΝΑΛΥΣΗ ΧΡΗΜΑΤΟΟΙΚΟΝΟΜΙΚΩΝ ΔΑΠΑΝΩΝ			
(σε χιλ. €)	2002	2003	2004
Τόκοι μακροπρόθεσμων δανείων	0,00	0,00	0,00
Τόκοι βραχυπρόθεσμων δανείων	0,66	2,44	6,43
Λοιπά χρηματοοικονομικά έξοδα	0,00	0,00	4,00
ΣΥΝΟΛΑ	0,66	2,44	10,43

Απο τις ανωτέρω δαπάνες οι τόκοι των βραχυπροθέσμων δανείων αφορούν δάνεια τα οποία έχουν εξοφληθεί μέσα στο 2004.

7.5 ΔΙΑΘΕΣΗ ΤΩΝ ΠΡΟ ΑΠΟΣΒΕΣΕΩΝ ΚΕΡΔΩΝ

Τα προ φόρων και αποσβέσεων κέρδη της Εταιρείας κατά έτος την περίοδο 2001-2003 διατέθηκαν ως εξής :

ΔΙΑΘΕΣΗ ΚΕΡΔΩΝ ΧΡΗΣΕΩΝ 2002-2004					
(σε χιλ. €)	2002	2003	2004	Σύνολο τριετίας 2002-2004	%
				(σε €)	
Κέρδη προ Φόρων και Αποσβέσεων	1.503.776,23	2.117.158,35	2.643.647,51	3.620.934,58	100,0%
ΣΥΝΟΛΟ	1.503.776,23	2.117.158,35	2.643.647,51	3.620.934,58	100,0%
Διάθεση κερδών					
Σύνολο Αποσβέσεων	657.673,49	1.065.784,93	1.309.206,34	1.723.458,42	47,6%
Τακτικό Αποθεματικό	28.000,00	34.500,00	0,00	62.500,00	1,7%
Αφορολόγητα Αποθεματικά	793.000,00	590.000,00	0,00	1.383.000,00	38,2%
Αποθεματικά προς Διάθεση	0,00	0,00	0,00	0,00	0,0%
Μέρισμα	0,00	240.000,00	0,00	240.000,00	6,6%
Φόρος Χρήσης	20.374,99	163.117,89	0,00	183.492,88	5,1%
Λοιποί Φόροι	0,00	0,00	0,00	0,00	0,0%
Διαφορές Φόρων Φορολογικού Ελέγχου προηγ. Χρήσεων	0,00	22.055,20	48.017,17	22.055,20	0,6%
Υπόλοιπο Κερδών εις Νέο (*)	4.727,75	1.700,33	1.286.424,00	6.428,08	0,2%
ΣΥΝΟΛΟ	1.503.776,23	2.117.158,35	2.643.647,51	3.620.934,58	100,0%

Σημειώνεται ότι δεν έχει περιληφθεί ο φόρος και το μέρισμα της χρήσης 2004 επειδή δεν έχει συνταχθεί ο οριστικός Ισολογισμός

7.6 ΒΑΣΙΚΟΙ ΧΡΗΜΑΤΟΟΙΚΟΝΟΜΙΚΟΙ ΔΕΙΚΤΕΣ

Ακολουθούν οι πίνακες με τους κυριότερους χρηματοοικονομικούς δείκτες και στη συνέχεια η επεξήγηση των.

ΒΑΣΙΚΟΙ ΧΡΗΜΑΤΟΟΙΚΟΝΟΜΙΚΟΙ ΔΕΙΚΤΕΣ			
	2002	2003	2004
ΔΕΙΚΤΕΣ ΕΞΕΛΙΞΗΣ (%)			
Κύκλου Εργασιών	21,02%	35,50%	19,11%
Κερδών προ Φόρων	36,41%	24,26%	22,36%
Κερδών μετά από Φόρους Χρήσης & Αμοιβές Δ.Σ.	36,45%	7,57%	11,05%
Κερδών μετά από φόρους χρήσης, Αμοιβές Δ.Σ. & Φόρους Φορολ. Ελέγχου Προηγ. Χρήσεων	36,45%	4,90%	8,34%
Ενσωμάτων Παγίων (Αξία Κτήσης)	96,43%	4,99%	24,35%
ΠΕΡΙΘΩΡΙΟΥ ΚΕΡΔΟΥΣ %			
Μικτού Κέρδους	49,76%	53,98%	55,75%
Καθαρού Κέρδους προ φόρων	25,18%	23,09%	23,72%
ΔΕΙΚΤΕΣ ΑΠΟΔΟΤΙΚΟΤΗΤΑΣ (ΠΡΟ ΦΟΡΩΝ) (%)			
Μ.Ο. Ιδίων Κεφαλαίων	32,99%	31,87%	24,51%
Μ.Ο. Συνολικών Απασχολούμενων Κεφαλαίων	23,35%	19,71%	18,80%
ΔΕΙΚΤΕΣ ΡΕΥΣΤΟΤΗΤΑΣ (:1)			
Γενική Ρευστότητα	156,00%	144,71%	306,15%
Άμεση Ρευστότητα	146,00%	136,94%	288,42%
ΔΕΙΚΤΕΣ ΚΥΚΛΟΦΟΡΙΑΚΗΣ ΤΑΧΥΤΗΤΑΣ (ΗΜΕΡΕΣ)			
Απαιτήσεων	196	231	256
Προμηθευτών	470	599	525
Αποθεμάτων	30	35	55
ΔΕΙΚΤΕΣ ΔΑΝΕΙΑΚΗΣ ΕΠΙΒΑΡΥΝΣΗΣ (:1)			
Ξένα / Ίδια κεφάλαια	47,17%	72,05%	25,28%
Τραπεζικές Υποχρεώσεις / Ίδια κεφάλαια	0,00%	2,55%	0,00%
ΔΕΙΚΤΕΣ ΧΡΗΜΑΤΟΟΙΚΟΝΟΜΙΚΗΣ ΕΠΙΒΑΡΥΝΣΗΣ (%)			
Χρηματ/κά Έξοδα / Μικτό Κέρδος	0,10%	0,35%	0,625%
Χρηματ/κά Έξοδα / Κέρδη προ φόρων και τόκων	0,12%	0,46%	0,74%

(*) Κατά τον υπολογισμό του δείκτη Ξένα / Ίδια Κεφάλαια της χρήσης 2002, έχουν προστεθεί στα ξένα κεφάλαια οι συσσωρευμένες μη διενεργηθείσες προβλέψεις αποζημίωσης προσωπικού της 31.12.2002, οι φόροι φορολογικού ελέγχου που αναλογούν στη χρήση 2002 και το αναπόσβεστο υπόλοιπο των επιχορηγήσεων παγίων επενδύσεων της 31.12.2002, οι οποίες έχουν ως αποτέλεσμα την αύξηση των υποχρεώσεων της Εταιρείας.

ΒΑΣΙΚΟΙ ΑΝΑΜΟΡΦΩΜΕΝΟΙ ΧΡΗΜΑΤΟΟΙΚΟΝΟΜΙΚΟΙ ΔΕΙΚΤΕΣ			
	2002	2003	2004
<i>ΔΕΙΚΤΕΣ ΕΞΕΛΙΞΗΣ (%)</i>			
Κύκλου Εργασιών	21,02%	35,50%	19,11%
Κερδών προ Φόρων	46,31%	23,63%	18,26%
Κερδών μετά από Φόρους Χρήσης & Αμοιβές Δ.Σ.	46,62%	6,79%	6,20%
Κερδών μετά από φόρους χρήσης, Αμοιβές Δ.Σ. & Φόρους Φορολ. Ελέγχου Προηγ. Χρήσεων	47,33%	7,14%	1,98%
Ενσωμάτων Παγίων (Αξία Κτήσης)	96,43%	4,99%	24,35%
<i>ΠΕΡΙΘΩΡΙΟΥ ΚΕΡΔΟΥΣ %</i>			
Μικτού Κέρδους	58,78%	42,23%	55,75%
Καθαρού Κέρδους προ φόρων	24,98%	22,80%	22,93%
<i>ΔΕΙΚΤΕΣ ΑΠΟΔΟΤΙΚΟΤΗΤΑΣ (ΠΡΟ ΦΟΡΩΝ) (%)</i>			
Μ.Ο. Ιδίων Κεφαλαίων	33,86%	32,20%	59,61%
Μ.Ο. Συνολικών Απασχολούμενων Κεφαλαίων	23,73%	19,74%	18,18%
<i>ΔΕΙΚΤΕΣ ΡΕΥΣΤΟΤΗΤΑΣ (:1)</i>			
Γενική Ρευστότητα	156,00%	144,71%	306,15%
Άμεση Ρευστότητα	146,00%	136,94%	288,42%
<i>ΔΕΙΚΤΕΣ ΔΑΝΕΙΑΚΗΣ ΕΠΙΒΑΡΥΝΣΗΣ (:1)</i>			
Ξένα / Ίδια κεφάλαια	51,00%	75,00%	25,57%
Τραπεζικές Υποχρεώσεις / Ίδια κεφάλαια	0,00%	2,55%	0,00%
<i>ΔΕΙΚΤΕΣ ΧΡΗΜΑΤΟΟΙΚΟΝΟΜΙΚΗΣ ΕΠΙΒΑΡΥΝΣΗΣ (%)</i>			
Χρηματ/κά Έξοδα / Μικτό Κέρδος	0,10%	0,35%	0,63%
Χρηματ/κά Έξοδα / Κέρδη προ φόρων και τόκων	0,08%	0,47%	0,74%

ΕΠΕΞΗΓΗΣΗ ΧΡΗΜΑΤΟΟΙΚΟΝΟΜΙΚΩΝ ΔΕΙΚΤΩΝ	
Δείκτες Εξέλιξης (%)	
Κύκλος Εργασιών	= [(Κύκλος Εργασιών Τρέχουσας Χρήσης - Κύκλος Εργασιών Προηγούμενης Χρήσης)/Κύκλος Εργασιών Προηγούμενης Χρήσης] X 100
Κερδών προ Φόρων	= [(Κέρδη Προ Φόρων Τρέχουσας Χρήσης - Κέρδη προ Φόρων Προηγούμενης Χρήσης) / Κέρδη προ Φόρων Προηγούμενης Χρήσης] X 100
Κερδών μετά από Φόρους Χρήσης & αμοιβές Δ.Σ.	= [(Κέρδη μετά από Φόρους Χρήσης (Σύνολο φόρων) & Αμοιβές Δ.Σ. Τρέχουσας Χρήσης - Κέρδη μετά από Φόρους Χρήσης & αμοιβές Δ.Σ. Προηγούμενης Χρήσης) / Κέρδη μετά από Φόρους Χρήσης & αμοιβές Δ.Σ. Προηγούμενης Χρήσης] X 100
Κερδών μετά από Φόρους Χρήσης, αμοιβές Δ.Σ. & φόρους φορολογικού ελέγχου προηγούμενων χρήσεων	= [(Κέρδη μετά από Φόρους Χρήσης (Σύνολο φόρων), Αμοιβές Δ.Σ. & φόρους φορολογικού ελέγχου Προηγ. Χρήσεων Τρέχουσας Χρήσης - Κέρδη μετά από Φόρους Χρήσης, αμοιβές Δ.Σ. & φόρους φορολογ. ελέγχου Προηγ. Χρήσεων Προηγούμενης Χρήσης) / Κέρδη μετά από Φόρους Χρήσης, αμοιβές Δ.Σ. & φόρους φορολογ. ελέγχου Προηγ. Χρήσεων Προηγούμενης Χρήσης] X 100
Ενσώματων Παγίων (Αξία Κτήσης)	= [(Ενσώματα Πάγια Τρέχουσας Χρήσης - Ενσώματα Πάγια Προηγούμενης Χρήσης) / Ενσώματα Πάγια Προηγούμενης Χρήσης] X 100
Συνολικών Απασχολούμενων Κεφαλαίων	= [(Σύνολο Ενεργητικού Τρέχουσας Χρήσης - Σύνολο Ενεργητικού Προηγούμενης Χρήσης) / Σύνολο Ενεργητικού Προηγούμενης Χρήσης] X 100
Δείκτες Αποδοτικότητας (προ φόρων) %	
Μέσου όρου Ιδίων Κεφαλαίων	= [Κέρδη προ Φόρων Τρέχουσας Χρήσης / ((Ιδια Κεφάλαια Τρέχουσας Χρήσης + Ιδια Κεφάλαια Προηγούμενης Χρήσης) / 2)] X 100
Μέσου Όρου Συνολικών Απασχολούμενων Κεφαλαίων	= [Κέρδη προ Φόρων Τρέχουσας Χρήσης + Χρηματοοικονομικά Έξοδα / (Σύνολο Ενεργητικού Προηγούμενης Χρήσης + Σύνολο Ενεργητικού Τρέχουσας Χρήσης)/2]] X 100
Δείκτες Ρευστότητας (:1)	
Γενική Ρευστότητα	= (Κυκλοφορούν Ενεργητικό + Μεταβατικοί Λογαριασμοί Ενεργητικού) / (Σύνολο Βραχυπρόθεσμων Υποχρεώσεων + Μεταβατικοί Λογαριασμοί Παθητικού)
Άμεση Ρευστότητα	= (Κυκλοφορούν Ενεργητικό + Μεταβατικοί Λογαριασμοί Ενεργητικού - Αποθέματα) / (Βραχυπρόθεσμες Υποχρεώσεις + Μεταβατικοί Λογαριασμοί Παθητικού)
Λειτουργική Ταμειακή Ροή / Χρηματοοικονομικά Έξοδα	= Λειτουργική Ταμειακή Ροή / Χρεωστικοί Τόκοι
Λειτουργική Ταμειακή Ροή / Σύνολο Φόρων	= Λειτουργική Ταμειακή Ροή / Σύνολο Φόρων Τρέχουσας Χρήσης
Δείκτες Κυκλοφοριακής Ταχύτητας (ημέρες)	
Απαιτήσεων	= [(Πελάτες, Γραμμάτια & Επιταγές Εισπρακτέες, Γραμμάτια & Επιταγές σε καθυστέρηση Τρέχουσας χρήσης) / Κύκλος Εργασιών Τρέχουσας Χρήσης] X 365
Προμηθευτών	= [(Προμηθευτές, Γραμμάτια & Επιταγές Πληρωτέες Τρέχουσας χρήσης) / Σύνολο Αγορών Τρέχουσας Χρήσης] X 365
Αποθεμάτων	= [(Αποθέματα Τρέχουσας χρήσης) / Κόστος Πωληθέντων προ αποσβέσεων Τρέχουσας Χρήσης] X 366
Δείκτες Δανειακής Επιβάρυνσης	
Ξένα / Ίδια Κεφάλαια	= (Μακροπρόθεσμες Υποχρεώσεις + Βραχ/σμες Υποχρεώσεις + Μεταβατικοί Λογαριασμοί Παθητικού) / Σύνολο Ιδίων Κεφαλαίων
Τραπεζικές Υποχρεώσεις / Ίδια Κεφάλαια	= (Μακροπρόθεσμα Δάνεια + Βραχ/σμες Υποχρ. σε Τράπεζες + Τραπεζ.Υποχρ. Πληρωτέες την Επόμενη Χρήση) / Σύνολο Ιδίων Κεφαλαίων
Δείκτες Χρηματοοικονομικής Επιβάρυνσης	
Χρημ/κά Έξοδα / Μικτό Κέρδος	= Χρεωστικοί Τόκοι / Μικτό Κέρδος προ Αποσβέσεων
Χρημ/κά Έξοδα / (Κέρδη προ Φόρων + Χρεωστικοί Τόκοι)	= Χρεωστικοί Τόκοι / Κέρδη προ Φόρων και Τόκοι

7.7 ΠΗΓΕΣ ΚΑΙ ΧΡΗΣΕΙΣ ΚΕΦΑΛΑΙΩΝ

Οι συνολικές Πηγές και Χρήσεις των κεφαλαίων της Εταιρείας για την περίοδο 2001 - 2003 έχουν ως εξής :

ΠΙΝΑΚΑΣ ΠΗΓΩΝ & ΧΡΗΣΕΩΝ ΚΕΦΑΛΑΙΩΝ				
(σε χιλ. €)	2002	2003	2004	Σύνολο
Πηγές κεφαλαίων				
Κέρδη προ φόρων	846,10	1.051,37	1.286,43	3.183,90
Αποσβέσεις (ενσωματωμένες και μη στο λειτουργικό κόστος)	657,67	1.065,78	1.309,20	3.032,66
Προβλέψεις	27,81	34,20	0,00	62,01
Αύξηση μετοχικού κεφαλαίου με καταβολή μετρητών ή/και με κεφαλαιοποίηση μερισμάτων και κερδών χρήσης	10,12	416,00	3.200,00	3.626,12
Μεταβολή στα ποσά προορισμένα για αύξηση μετοχικού κεφαλαίου(σύνολο)	0,00	0,00	0,00	0,00
Μεταβολή επιχορηγήσεων / αναπροσαρμογές	20,45	(14,88)	(0,00)	5,57
Αύξηση μακροπρόθεσμων τραπεζικών υποχρεώσεων	0,00	0,00	0,00	0,00
Αύξηση λοιπών μακροπρόθεσμων υποχρεώσεων	0,00	0,00	0,00	0,00
Αύξηση βραχυπρόθεσμου τραπεζικού δανεισμού	0,00	91,85	0,00	91,85
ΣΥΝΟΛΟ	1.562,15	2.644,33	5.795,63	10.002,11
Χρήσεις κεφαλαίων				
Μεταβολή κεφαλαίου κίνησης	(254,41)	875,22	2.675,55	3.296,36
Μεταβολή διαθεσίμων	11,79	148,08	263,65	423,52
Καθαρή μεταβολή εξόδων εγκαταστάσεων	128,38	(110,43)	572,69	590,64
Καθαρή μεταβολή ενσωμάτων ακινητοποιήσεων	1.317,60	130,67	669,01	2.117,28
Καθαρή μεταβολή ασωμάτων ακινητοποιήσεων	338,40	1.115,33	1.245,56	2.699,29
Αύξηση (μείωση) συμμετοχών & λοιπών μακρ/μων απαιτήσεων	0,00	60,28	229,45	289,73
Μείωση λοιπών μακροπρόθεσμων υποχρεώσεων	0,00	0,00	0,00	0,00
Μείωση βραχυπρόθεσμου τραπεζικού δανεισμού 1	0,00	0,00	91,70	91,70
Διανεμόμενα Μερίσματα	0,00	240,00	0,00	240,00
Αμοιβές Δ.Σ.	0,00	0,00	0,00	0,00
Παρακρατηθέντα μερίσματα και κέρδη χρήσης για αύξηση μετοχικού κεφαλαίου	0,00	0,00	0,00	0,00
Φόροι εισοδήματος, φόροι αποθεματικών, λοιποί φόροι χρήσης & φόροι φορολογικού ελέγχου προηγούμενων χρήσεων	20,37	185,17	48,02	253,56
ΣΥΝΟΛΟ	1.562,13	2.644,32	5.795,62	10.002,07

1	Προβλέψεις	= Λογαριασμός Παθητικού "Προβλέψεις για Κινδύνους και Έξοδα" Τέλους Χρήσης - Λογαριασμός Παθητικού "Προβλέψεις για Κινδύνους και Έξοδα" Αρχής Χρήσης + Λογαριασμοί Ενεργητικού "Προβλέψεις" Τέλους Χρήσης - Λογαριασμοί Ενεργητικού "Προβλέψεις" Αρχής Χρήσης
2	Αύξηση/Μείωση Μακροπρόθεσμων Τραπεζικών Υποχρεώσεων	= Μακροπρόθεσμες Δανειακές Υποχρεώσεις Τέλους Χρήσης - Μακροπρόθεσμες Δανειακές Υποχρεώσεις Αρχής Χρήσης + Μακροπρόθεσμες Υποχρεώσεις πληρωτέες στην Επόμενη Χρήση (Τέλους Χρήσης) - Μακροπρόθεσμες Υποχρεώσεις πληρωτέες στην Επόμενη Χρήση (Αρχής Χρήσης)
3	Καθαρή Μεταβολή Εξόδων Εγκατάστασης	= Αναπόσβεστη Αξία Εξόδων Εγκατάστασης Τέλους Χρήσης - Αναπόσβεστη Αξία Εξόδων Εγκατάστασης Αρχής Χρήσης + Αποσβέσεις Εξόδων Εγκατάστασης
4	Καθαρή Μεταβολή Παγίων	= Αναπόσβεστη Αξία Παγίων (Ασώματων και Ενσώματων) Τέλους Χρήσης - Αποσβέσεις Χρήσεως Παγίων (Ασώματων και Ενσώματων) + Αναπόσβεστη Αξία Παγίων (Ασώματων και Ενσώματων) Αρχής Χρήσης - Καθαρή Αναπροσαρμογή Παγίων (Ασώματων και Ενσώματων)

7.8 ΤΑΜΕΙΑΚΕΣ ΡΟΕΣ

**ΧΡΗΣΗ
ΑΠΟ
ΜΕΧΡΙ**

**2004
1/1/2004
31/12/2004**

Α/Α	Ανάλυση	Ποσά σε €	
		Παρούσα χρήση	Προηγούμενη χρήση
	Ταμειακές Ροές από συνήθεις λειτουργικές δραστηριότητες		
A	100 Ταμειακές εισροές		
	101 Πωλήσεις	5.422.260,27	4.552.711,72
	102 Άλλα έσοδα εκμεταλλεύσεως	9.138,04	2.449,11
	103 Έκτακτα και ανόργανα έσοδα	374,07	0,00
	104 Έσοδα προηγούμενων χρήσεων	2.159,40	0,00
	105 Πιστωτικοί τόκοι (καταθέσεων κλπ)	6.350,76	402,34
	106 Έσοδα χρεογράφων	33.673,32	0,00
	107 Πώληση χρεογράφων	0,00	0,00
	108 Μείωση απαιτήσεων	0,00	0,00
	Αφαιρούνται		
	109 Αγορά χρεογράφων	0,00	0,00
	110 Αύξηση απαιτήσεων	727.920,57	1.352.895,68
	Σύνολο Ταμειακών Εισροών(A100)	4.746.035,29	3.202.667,49
A	200 Ταμειακές εκροές		

201 Κόστος πωληθέντων (μείον αποσβέσεις και προβλέψεις)	2.215.360,25	2.094.980,55
202 Έξοδα λειτουργίας διοικήσεως	205.201,43	161.804,69
203 Έξοδα λειτουργίας ερευνών και αναπτύξεως	48.708,19	0,00
204 Έξοδα λειτουργίας διαθέσεως	200.199,65	194.070,54
205 Έξοδα υποαπασχολήσεως /αδράνειας	0,00	0,00
206 Άλλα έξοδα	92,22	2.482,68
207 Αύξηση αποθεμάτων	158.773,94	63.043,39
208 Αύξηση μεταβατικών λογαριασμών ενεργητικού	0,00	0,00
209 Μείωση μεταβατικών λογαριασμών παθητικού	1.422,01	78,47
210 Μείωση βραχυπρόθεσμων υποχρεώσεων (πλην Τραπεζών)	229.852,48	0,00
<i>Αφαιρούνται</i>		
211 Μείωση αποθεμάτων	0,00	0,00
212 Μείωση μεταβατικών λογαριασμών ενεργητικού	0,00	0,00
213 Αύξηση μεταβατικών λογαριασμών παθητικού	0,00	0,00
214 Αύξηση βραχυπρόθεσμων υποχρεώσεων (πλην Τραπεζών)	0,00	569.367,40

Σύνολο Ταμειακών Εκροών (Α200)

3.059.610,17	1.947.092,92
---------------------	---------------------

A 300 Ταμειακές Εκροές φόρων

301 Φόροι εισοδήματος	187.828,89	163.117,89
302 Μη ενσωματούμενοι στο λειτουργικό κόστος φόροι	0,00	0,00
303 Διαφορές φόρου φορολογικού έλεγχου	48.627,07	22.055,20
304 Μείωση υποχρεώσεων από φόρους τέλη	60.869,52	0,00
<i>Αφαιρείται</i>		
305 Αύξηση υποχρεώσεων από φόρους τέλη	0,00	290.711,87

Σύνολο Ταμειακών εκροών φόρων(A 300)

297.325,47	-105.538,78
-------------------	--------------------

Ταμειακές Ροές από συνήθεις λειτουργικές δραστηριότητες (Α100-Α200-Α300)=Α

1.389.099,66	1.361.113,35
---------------------	---------------------

B Ταμειακές Ροές από Επενδυτικές δραστηριότητες

100 Ταμειακές εισροές

101 Πώληση ασώματων ακινητοποιήσεων	0,00	0,00
102 Πώληση ενσώματων ακινητοποιήσεων	0,00	0,00
103 Πώληση συμμετοχών και τίτλων ακινητοποιήσεων	0,00	0,00
104 Μείωση μακροπρόθεσμων απαιτήσεων	0,00	0,00
105 Έσοδα συμμετοχών και τίτλων ακινητοποιήσεων	0,00	12.494,77
106 Πιστωτικοί τόκοι (μακροπρόθεσμων κλπ απαιτήσεων)	0,00	0,00

Σύνολο Ταμειακών Εισροών(B100)

0,00	12.494,77
-------------	------------------

B 200 Σύνολο Ταμειακών Εισροών(B100)

201 Αγορά ασώματων ακινητοποιήσεων	1.245.558,34	1.115.325,51
202 Αγορά ενσώματων ακινητοποιήσεων	667.220,29	130.671,18

203 Αγορά συμμετοχών και τίτλων ακινητοποιήσεων	228.210,00	59.615,70
204 Αύξηση μακροπρόθεσμων απαιτήσεων	1.240,58	663,04
205 Αύξηση εξόδων εγκαταστάσεως	572.690,10	3.276,80

Σύνολο Ταμειακών εκροών (B200)	2.714.919,31	1.309.552,23
---------------------------------------	---------------------	---------------------

Ταμειακές Ροές από Επενδυτικές δραστηριότητες (B100-B200)=B	-2.714.919,31	-1.297.057,46
--	----------------------	----------------------

Γ Ταμειακές Ροές από χρηματοδοτικές δραστηριότητες

Γ 100 Ταμειακές εισροές

101 Είσπραξη αύξησης μετοχικού κεφαλαίου και διαφοράς υπέρ το άρτιο	3.200.000,00	807,22
102 Είσπραξη επιχορηγήσεων παγίων	0,00	0,00
103 Αύξηση μακροπρόθεσμων υποχρεώσεων	0,00	0,00
104 Αύξηση βραχυπρόθεσμων υποχρεώσεων (λογαριασμοί Τραπεζών)	0,00	91.849,92

Σύνολο Ταμειακών εισροών (Γ100)	3.200.000,00	92.657,14
--	---------------------	------------------

Γ 200 Ταμειακές εκροές

201 Μείωση (επιστροφή μετοχικού κεφαλαίου)	0,00	0,00
202 Επιστροφή επιχορηγήσεων παγίων	0,00	0,00
203 Μείωση μακροπρόθεσμων υποχρεώσεων	0,00	0,00
204 Μείωση βραχυπρόθεσμων υποχρεώσεων (λογαριασμοί Τραπεζών)	91.699,92	0,00
205 Τόκοι πληρωθέντες	10.426,38	2.439,86
206 Μερίσματα πληρωθέντα	236.837,60	6.198,10
207 Διανομή κερδών στο προσωπικό	0,00	0,00
208 Αμοιβές στο Δ.Σ από κέρδη χρήσεως	0,00	0,00

Σύνολο Ταμειακών εκροών (Γ200)	338.963,90	8.637,96
---------------------------------------	-------------------	-----------------

Ταμειακές Ροές από χρηματοδοτικές δραστηριότητες (Γ100-Γ200)=Γ	2.861.036,10	84.019,18
---	---------------------	------------------

TAMEIAKES POES ETAIPRIAS (αλγεβρικό άθροισμα A+B+Γ)	1.535.216,45	148.075,07
--	---------------------	-------------------

ΠΛΕΟΝ ΧΡΗΜΑΤΙΚΑ ΔΙΑΘΕΣΙΜΑ ΕΝΑΡΞΗΣ ΧΡΗΣΗΣ	536.211,75	215.219,37
---	-------------------	-------------------

ΧΡΗΜΑΤΙΚΑ ΔΙΑΘΕΣΙΜΑ ΤΕΛΟΥΣ ΧΡΗΣΗΣ	2.071.428,20	363.294,44
--	---------------------	-------------------

Χρηματικά Διαθέσιμα Βιβλίων	2.071.428,20	363.294,44
------------------------------------	---------------------	-------------------

Σημείωση: Στα χρηματικά διαθέσιμα έναρξης περιλαμβάνονται και τα αντίστοιχα ποσά της απορροφούμενης κατά 100% θυγατρικής εταιρείας που περιγράφεται σε σχετική σημείωση κάτω από τον ισολογισμό

8. ΣΥΝΔΕΔΕΜΕΝΕΣ ΕΤΑΙΡΕΙΕΣ

Η ΙΛΥΔΑ πέραν της DIOSCOURIDES ΑΕ δεν συμμετέχει σε καμιά άλλη εταιρεία.

9. ΠΛΗΡΟΦΟΡΙΕΣ ΓΙΑ ΤΗΝ ΑΠΟΡΡΟΦΩΜΕΝΗ DIOSCOURIDES ΑΕ

9.1 ΓΕΝΙΚΕΣ ΠΛΗΡΟΦΟΡΙΕΣ

Η εταιρεία DIOSCOURIDES ιδρύθηκε τον Σεπτέμβριο του 2000 ως αμιγής εταιρεία ανάπτυξης λογισμικού που απευθύνεται στο χώρο διακίνησης φαρμάκων και παραφαρμακευτικών ειδών από τα ακόλουθα νομικά και φυσικά πρόσωπα :

- ΙΛΥΔΑ ΑΕ
- ΑΝΥΦΑΝΤΑΚΗ ΒΑΣΙΛΗ

Ο διακριτικός τίτλος της εταιρείας είναι DIOSCOURIDES ΑΕ, ενώ η διάρκειά της έχει ορισθεί σε ενενήντα εννέα (99) έτη.

Η έδρα της εταιρείας είναι στον δήμο Αθηναίων, Σεβαστουπόλεως 152, 115 26, όπου και στεγάζεται το σύνολο των Διευθύνσεων της.

Η εταιρεία ανήκει :

1. στην κατηγορία με κωδικό κατά ΣΤΑΚΟΔ : 833.5 “Παραγωγή προγραμμάτων λογισμικού”, και
2. στην κατηγορία με Κωδικό Αριθμό Δραστηριότητας (ΚΑΔ) : 72.20 “Υπηρεσίες ανάπτυξης λογισμικού”

9.2 ΣΚΟΠΟΣ

Σκοπός της DIOSCOURIDES ΑΕ είναι η ανάπτυξη λογισμικού και η παροχή ολοκληρωμένων υπηρεσιών προηγμένης τεχνολογίας στο χώρο της πληροφορικής που σχετίζεται με την διακίνηση φαρμάκων και παραφαρμακευτικών ειδών, με έμφαση στην ανάπτυξη λογισμικού φαρμακείων, στις μελέτες συγχώνευσης φαρμακείων και στην αξιοποίηση του ευρύ πελατολογίου της για παροχή υπηρεσιών σε τρίτους.

Αναλυτικότερα, σκοπός της Εταιρείας σύμφωνα με το καταστατικό της είναι :

1. Η σχεδίαση, ανάπτυξη, διάθεση και εκμετάλλευση προγραμμάτων ηλεκτρονικών υπολογιστών (λογισμικού), που απευθύνεται σε εταιρείες, συνεταιρισμούς, οργανισμούς καθώς και σε λοιπούς εμπλεκόμενους φορείς που σχετίζονται με την διακίνηση φαρμάκων και παραφαρμακευτικών ειδών.
2. Η παροχή συμβουλευτικών υπηρεσιών σε επιχειρήσεις, συνεταιρισμούς, οργανισμούς καθώς και σε λοιπούς εμπλεκόμενους φορείς που σχετίζονται με την διακίνηση φαρμάκων και παραφαρμακευτικών ειδών.
3. Εκμετάλλευση εν γένει της εγκατεστημένης βάσης του λογισμικού της εταιρείας για παροχή παντός τύπου υπηρεσιών σε τρίτους.
4. Ανάπτυξη και εκμετάλλευση συστήματος διαχείρισης ηλεκτρονικού εμπορίου καθώς και άλλων υπηρεσιών που προσφέρονται μέσω του διαδικτύου (internet), ή ιδιωτικών δικτύων (intranet).

Για την επιδίωξη του σκοπού της η εταιρεία μπορεί :

1. Να συμμετέχει σε οιοσδήποτε επιχειρήσεις με οποιονδήποτε εταιρικό τύπο, υφιστάμενες ή συσταθισμένες, στην Ελλάδα ή στην αλλοδαπή, που επιδιώκουν ίδιο ή παραπλήσιο σκοπό με αυτόν της εταιρείας.
2. Να συνεργάζεται με οποιοδήποτε φυσικό ή νομικό πρόσωπο.
3. Να ιδρύει υποκαταστήματα στην Ελλάδα ή στο Εξωτερικό.
4. Να ασκεί οποιαδήποτε συναφή δραστηριότητα για την επίτευξη των ανωτέρω επιδιωκόμενων σκοπών.

9.3 ΑΝΤΙΚΕΙΜΕΝΟ ΔΡΑΣΤΗΡΙΟΤΗΤΑΣ

Η DIOSCOURIDES ΑΕ αμέσως μετά την ίδρυσή της ξεκίνησε να δραστηριοποιείται στο χώρο παραγωγής λογισμικού με την εξαγορά του πηγαίου κώδικα (source code) του ομόνυμου προγράμματος φαρμακείων καθώς και του υπάρχοντος πελατολογίου (που αφορά τα φαρμακεία) από την ΙΛΥΔΑ ΑΕ βάσει των Ιδιωτικών συμφωνητικών της 26-5-2000 και της 25-7-2000 μεταξύ των εν λόγω συμβαλλομένων.

Έτσι ουσιαστικά και τυπικά η εταιρεία κατέχει ήδη την απαιτούμενη τεχνογνωσία και το αναγκαίο πελατολόγιο που αφορά το λογισμικό διακίνησης φαρμάκων.

Εκτός από το προϊόν λογισμικού για φαρμακεία Dioscourides, η εταιρεία ειδικεύεται στην ανάπτυξη και εκμετάλλευση συστήματος διαχείρισης ηλεκτρονικού εμπορίου καθώς και άλλων υπηρεσιών που προσφέρονται μέσω του διαδικτύου (internet), στις μελέτες αξιοποίησης και οργάνωσης φαρμακείων, στις μελέτες συγχώνευσης φαρμακείων και τέλος στην γενικότερη αξιοποίηση του ευρύ πελατολογίου της για παροχή υπηρεσιών (που σχετίζονται με λογισμικό) σε φαρμακοποιούς και εταιρείες φαρμάκων και παραφαρμακευτικών ειδών.

Εξ αρχής στην Dioscourides ΑΕ δόθηκε ιδιαίτερη έμφαση στην υποστήριξη των πελατών οι οποίοι έχουν προμηθευθεί και εγκαταστήσει το προϊόν της εταιρείας. Εξειδικευμένα στελέχη της εταιρείας παρέχουν συνεχή υποστήριξη στους πελάτες, εξασφαλίζοντας την πλήρη αξιοποίηση και λειτουργικότητα του προϊόντος και των υπηρεσιών της. Για την βελτίωση της ανταγωνιστικότητας της, η εταιρεία συνεργάζεται στενά με την συσχετιζόμενη εταιρεία ΙΛΥΔΑ για την παροχή ολοκληρωμένων συστημάτων πληροφορικής, τα οποία περιλαμβάνουν λογισμικό, εξοπλισμό και λοιπές μηχανογραφικές υπηρεσίες όπως πχ εγκατάσταση δικτύων, σύνδεση στο internet, κλπ. Έτσι εξασφαλίζεται η πλήρης κάλυψη των μηχανογραφικών αναγκών των πελατών, καθώς και η αποτελεσματικότητα αντιμετώπισης τόσο των προβλημάτων που ανακύπτουν στην καθημερινή λειτουργία, όσο και της επέκτασης και αναβάθμισης των δυνατοτήτων που τους παρέχει η αξιοποίηση της πληροφορικής τεχνολογίας.

Η DIOSCOURIDES ΑΕ μέσω της ευρύτερης φιλοσοφίας της (συνεργασίες) έχει πλέον διαμορφώσει ένα ιδιαίτερα ανταγωνιστικό σύνολο προϊόντων λογισμικού και υπηρεσιών, ευέλικτο επιχειρηματικό σχεδιασμό και πρόσβαση στις ραγδαία αναπτυσσόμενες τεχνολογικές εξελίξεις. Έχει την δυνατότητα προσαρμογή στις εκάστοτε συνθήκες της αγοράς πληροφορικής και προσανατολίζεται άμεσα στους εκάστοτε αναπτυσσόμενους τομείς του κλάδου. Αυτή η αφομοίωση της τεχνολογίας αποτελεί σημαντικό ανταγωνιστικό πλεονέκτημα της εταιρείας καθώς και καθοριστικό παράγοντα υψηλής παραγωγικότητας, μέσω των οποίων η εταιρεία επιτυγχάνει την διατήρηση και επέκταση της ηγετικής θέσης που ήδη κατέχει στην συγκεκριμένη αγορά που δραστηριοποιείται.

9.4 ΕΞΕΛΙΞΗ ΕΡΓΑΣΙΩΝ - ΠΡΟΣΘΕΤΑ ΟΙΚΟΝΟΜΙΚΑ ΣΤΟΙΧΕΙΑ

ΑΠΟΤΕΛΕΣΜΑΤΑ ΧΡΗΣΕΩΣ			
<i>(σε χιλ. €)</i>	2002	2003	1/1 - 30/9/04
Κύκλος Εργασιών			
Ανάπτυξη λογισμικού	71,07	99,94	31,56
Υπηρεσίες υποστήριξης λογισμικού	130,45	150,21	75,68
Εμπόριο εξοπλισμού πληροφορικής	8,50	0,00	0,00
Σύνολο Κύκλου Εργασιών	201,52	250,15	107,23
<i>% μεταβολή</i>	85%	24%	-57%
Μείον: Κόστος Πωληθέντων (προ αποσβέσεων)	111,64	128,42	0,00
Μικτό κέρδος	89,88	121,73	107,23
<i>% επί του κύκλου εργασιών</i>	44,60%	48,66%	100,00%
Πλέον: Άλλα έσοδα εκμετάλλευσης	0,01	0,02	0,00
Σύνολο	89,89	121,75	107,23
<i>% επί του κύκλου εργασιών</i>	44,61%	48,67%	100,00%
Έξοδα διοικήσεως (προ αποσβέσεων)	2,38	3,67	3,22
<i>% επί του κύκλου εργασιών</i>	1,18%	1,47%	3,00%
Έξοδα ερευνών & ανάπτυξης (προ αποσβέσεων)	0,00	0,00	0,00
<i>% επί του κύκλου εργασιών</i>	0,00%	0,00%	0,00%
Έξοδα διαθέσεως (προ αποσβέσεων)	17,64	6,26	0,17
<i>% επί του κύκλου εργασιών</i>	8,75%	2,50%	0,15%
Έξοδα λειτουργικά	20,02	9,93	3,38
<i>% επί του κύκλου εργασιών</i>	9,93%	3,97%	3,15%
Λειτουργικό αποτέλεσμα	69,87	111,82	103,85
<i>% επί του κύκλου εργασιών</i>	34,67%	44,70%	96,85%
Πλέον: Έσοδα Συμμετοχών	0,00	0,00	0,00
Πλέον: Έκτακτα και Ανόργανα Έσοδα	0,06	0,00	0,00
Μείον: Έκτακτα και Ανόργανα Έξοδα & Ζημίες	0,01	0,25	0,00
Κέρδη προ τόκων, αποσβέσεων και φόρων	69,93	111,57	103,85
<i>% επί του κύκλου εργασιών</i>	34,70%	44,60%	96,85%
Πλέον: Πιστωτικοί Τόκοι & Συναφή Έσοδα	0,57	0,43	0,68
Μείον: Έξοδα & ζημίες συμμετοχών & χρεωγράφων	0,00	0,00	11,98
Μείον: Χρεωστικοί Τόκοι & Συναφή Έξοδα	0,02	0,22	0,05
Κέρδη προ αποσβέσεων και φόρων	70,48	111,79	92,50
<i>% επί του κύκλου εργασιών</i>	34,97%	44,69%	86,26%
Μείον: Αποσβέσεις	6,54	18,51	46,82
Κέρδη χρήσεως προ φόρων	63,93	93,27	45,68
<i>% επί του κύκλου εργασιών</i>	31,73%	37,29%	42,60%
Μείον Φόρος Εισοδήματος	11,52	21,64	19,95
Μείον μη ενσωματ. Φόροι	0,00	0,00	0,00
Κέρδη χρήσεως μετά από φόρους χρήσης	52,41	71,63	25,73
Κέρδη χρήσεως μετά από φόρους & Αμοιβές Δ.Σ.	52,41	71,63	25,73
Φόροι φορολογικού ελέγχου προηγ. χρήσεων	0,00	0,00	0,00
Κέρδη μετά από φόρους χρήσης, Αμοιβές Δ.Σ. & φόρους φορολ/κού ελέγχου προηγ. χρήσεων	52,41	71,63	25,73
<i>% επί του κύκλου εργασιών</i>	26,0%	28,6%	24,0%

ΔΙΑΧΩΡΙΣΜΟΣ ΑΠΟΣΒΕΣΕΩΝ			
	2002	2003	1/1 -30/9/04
<i>(σε χιλ. €)</i>			
Κόστος Πωληθέντων	0,00	17,05	42,14
Έξοδα διοικήσεως	0,69	1,00	2,50
Έξοδα διαθέσεως	5,85	0,46	2,18
ΣΥΝΟΛΟ	6,54	18,51	46,82

ΠΙΝΑΚΑΣ ΠΗΓΩΝ & ΧΡΗΣΕΩΝ ΚΕΦΑΛΑΙΩΝ				
<i>(σε χιλ. €)</i>	2002	2003	1/1-30/9/04	Σύνολο
Πηγές κεφαλαίων				
Κέρδη προ φόρων	72,43	93,27	45,68	211,38
Αποσβέσεις (ενσωματωμένες και μη στο λειτουργικό κόστος)	6,54	18,52	46,82	71,89
Προβλέψεις	0,00	0,00	11,98	11,98
Αύξηση μετοχικού κεφαλαίου με καταβολή μετρητών ή/και με κεφαλαιοποίηση μερισμάτων και κερδών χρήσης	0,00	0,00	0,00	0,00
Μεταβολή στα ποσά προορισμένα για αύξηση μετοχικού κεφαλαίου(σύνολο)	0,00	0,00	0,00	0,00
Μεταβολή επιχορηγήσεων / αναπροσαρμογές	0,00	0,00	0,00	0,00
Αύξηση μακροπρόθεσμων τραπεζικών υποχρεώσεων	0,00	0,00	0,00	0,00
Αύξηση λοιπών μακροπρόθεσμων υποχρεώσεων	0,00	0,00	0,00	0,00
Αύξηση βραχυπρόθεσμου τραπεζικού δανεισμού	0,00	0,00	0,00	0,00
ΣΥΝΟΛΟ	78,97	111,80	104,48	295,26
Χρήσεις κεφαλαίων				
Μεταβολή κεφαλαίου κίνησης	35,38	(121,35)	119,97	34,00
Μεταβολή διαθέσιμων	10,33	1,16	(50,61)	(39,12)
Καθαρή μεταβολή εξόδων εγκαταστάσεων	0,00	0,00	0,00	0,00
Καθαρή μεταβολή ενσωμάτων ακινητοποιήσεων	1,70	2,35	0,00	4,05
Καθαρή μεταβολή ασωμάτων ακινητοποιήσεων	0,00	190,00	0,00	190,00
Αύξηση (μείωση) συμμετοχών & λοιπών μακρ/μων απαιτήσεων	4,40	18,00	10,00	32,40
Μείωση λοιπών μακροπρόθεσμων υποχρεώσεων	0,00	0,00	0,00	0,00
Μείωση βραχυπρόθεσμου τραπεζικού δανεισμού 1	0,00	0,00	0,00	0,00
Διανεμόμενα Μερίσματα	15,64	0,00	0,00	15,64
Αμοιβές Δ.Σ.	0,00	0,00	0,00	0,00
Παρακρατηθέντα μερίσματα και κέρδη χρήσης για αύξηση μετοχικού κεφαλαίου	0,00	0,00	0,00	0,00
Φόροι εισοδήματος, φόροι αποθεματικών, λοιποί φόροι χρήσης & φόροι φορολογικού ελέγχου προηγούμενων χρήσεων	11,52	21,64	25,12	58,28
ΣΥΝΟΛΟ	78,97	111,80	104,48	295,26

ΚΑΤΑΣΤΑΣΗ ΤΑΜΕΙΑΚΩΝ ΡΟΩΝ ΤΗΣ Dioscourides A.E.

A/A	Ανάλυση	Ποσά σε €		
		Χρήση 1/1-30/9/04	Χρήση 2003	Χρήση 2002
	Ταμειακές Ροές από συνήθεις λειτουργικές δραστηριότητες			
A	100	Ταμειακές εισροές		
	101	Πωλήσεις	107.231,92	250.149,34
	102	Άλλα έσοδα εκμεταλλεύσεως	3,00	22,96
	103	Έκτακτα και ανόργανα έσοδα	0,00	57,81
	104	Έσοδα προηγούμενων χρήσεων	0,00	0,00
	105	Πιστωτικοί τόκοι (καταθέσεων κλπ)	677,98	431,49
	106	Έσοδα χρεογράφων	0,00	0,00
	107	Πώληση χρεογράφων	0,00	0,00
	108	Μείωση απαιτήσεων	227,43	0,00
		<i>Αφαιρούνται</i>		
	109	Αγορά χρεογράφων	0,00	0,00
	110	Αύξηση απαιτήσεων	0,00	38.513,01
		Σύνολο Ταμειακών Εισροών(A100)	108.140,33	172.137,48

A	200	Ταμειακές εκροές		
	201	Κόστος πωληθέντων (μείον αποσβέσεις και προβλέψεις)	0,00	128.419,90
	202	Έξοδα λειτουργίας διοικήσεως	3.215,16	3.670,49
	203	Έξοδα λειτουργίας ερευνών και αναπτύξεως	0,00	0,00
	204	Έξοδα λειτουργίας διαθέσεως	166,02	6.257,38
	205	Έξοδα υποαπασχολήσεως /αδράνειας	0,00	0,00
	206	Άλλα έξοδα	0,00	249,95
	207	Αύξηση αποθεμάτων	0,00	0,00
	208	Αύξηση μεταβατικών λογαριασμών ενεργητικού	0,00	0,00
	209	Μείωση μεταβατικών λογαριασμών παθητικού	0,00	0,00
	210	Μείωση βραχυπρόθεσμων υποχρεώσεων (πλην Τραπεζών)	116.511,69	0,00
		<i>Αφαιρούνται</i>		
	211	Μείωση αποθεμάτων	0,00	9.141,60
	212	Μείωση μεταβατικών λογαριασμών ενεργητικού	0,00	0,00
	213	Αύξηση μεταβατικών λογαριασμών παθητικού	0,00	0,00
	214	Αύξηση βραχυπρόθεσμων υποχρεώσεων (πλην Τραπεζών)	0,00	23.759,91
		Σύνολο Ταμειακών Εκροών (A200)	119.892,87	98.758,16

A	300	Ταμειακές Εκροές φόρων		
	301	Φόροι εισοδήματος	19.945,35	21.640,16
	302	Μη ενσωματούμενοι στο λειτουργικό	0,00	0,00

		κόστος φόροι			
	303	Διαφορές φόρου φορολογικού έλεγχου	0,00	0,00	0,00
	304	Μείωση υποχρεώσεων από φόρους τέλη	8.062,42	0,00	0,00
		<i>Αφαιρείται</i>			
	305	Αύξηση υποχρεώσεων από φόρους τέλη	0,00	9.279,15	17.776,77
		Σύνολο Ταμειακών εκροών φόρων(A 300)	28.007,77	12.361,01	-6.257,40
		Ταμειακές Ροές από συνήθεις λειτουργικές δραστηριότητες (A100-A200-A300)=A	-39.760,31	163.723,48	79.636,72

B		Ταμειακές Ροές από Επενδυτικές δραστηριότητες			
	100	Ταμειακές εισροές			
	101	Πώληση ασώματων ακινητοποιήσεων	0,00	0,00	0,00
	102	Πώληση ενσώματων ακινητοποιήσεων	0,00	0,00	0,00
	103	Πώληση συμμετοχών και τίτλων ακινητοποιήσεων	0,00	0,00	0,00
	104	Μείωση μακροπρόθεσμων απαιτήσεων	0,00	0,00	0,00
	105	Έσοδα συμμετοχών και τίτλων ακινητοποιήσεων	0,00	0,00	0,00
	106	Πιστωτικοί τόκοι (μακροπρόθεσμων κλπ απαιτήσεων)	0,00	0,00	0,00
		Σύνολο Ταμειακών Εισροών (B100)	0,00	0,00	0,00

B	200	Σύνολο Ταμειακών Εισροών (B100)			
	201	Αγορά ασώματων ακινητοποιήσεων	0,00	142.000,00	48.000,00
	202	Αγορά ενσώματων ακινητοποιήσεων	0,00	2.345,00	1.253,00
	203	Αγορά συμμετοχών και τίτλων ακινητοποιήσεων	10.800,00	18.000,00	4.402,05
	204	Αύξηση μακροπρόθεσμων απαιτήσεων	0,00	0,00	0,00
	205	Αύξηση εξόδων εγκαταστάσεως	0,00	0,00	0,00
		Σύνολο Ταμειακών εκροών (B200)	10.800,00	162.345,00	53.655,05

		Ταμειακές Ροές από Επενδυτικές δραστηριότητες (B100-B200)=B	-10.800,00	-162.345,00	-53.655,05
--	--	--	-------------------	--------------------	-------------------

Γ		Ταμειακές Ροές από χρηματοδοτικές δραστηριότητες			
	Γ 100	Ταμειακές εισροές			
	101	Είσπραξη αύξησης μετοχικού κεφαλαίου και διαφοράς υπέρ το άρτιο	0,00	0,00	0,00
	102	Είσπραξη επιχορηγήσεων παγίων	0,00	0,00	0,00
	103	Αύξηση μακροπρόθεσμων υποχρεώσεων	0,00	0,00	0,00
	104	Αύξηση βραχυπρόθεσμών υποχρεώσεων (λογαριασμοί Τραπεζών)	0,00	0,00	0,00
		Σύνολο Ταμειακών εισροών (Γ100)	0,00	0,00	0,00

Γ	200	Ταμειακές εκροές			
	201	Μείωση (επιστροφή μετοχικού κεφαλαίου)	0,00	0,00	0,00

202	Επιστροφή επιχορηγήσεων παγίων	0,00	0,00	0,00
203	Μείωση μακροπρόθεσμων υποχρεώσεων	0,00	0,00	0,00
204	Μείωση βραχυπρόθεσμων υποχρεώσεων (λογαριασμοί Τραπεζών)	0,00	0,00	0,00
205	Τόκοι πληρωθέντες	49,00	217,53	15,88
206	Μερίσματα πληρωθέντα	0,00	0,00	15.638,02
207	Διανομή κερδών στο προσωπικό	0,00	0,00	0,00
208	Αμοιβές στο Δ.Σ από κέρδη χρήσεως	0,00	0,00	0,00
	Σύνολο Ταμειακών εκροών (Γ200)	49,00	217,53	15.653,90

	Ταμειακές Ροές από χρηματοδοτικές δραστηριότητες (Γ100-Γ200)=Γ	-49,00	-217,53	-15.653,90
--	---	---------------	----------------	-------------------

	ΤΑΜΕΙΑΚΕΣ ΡΟΕΣ ΕΤΑΙΡΙΑΣ (αλγεβρικό άθροισμα Α+Β+Γ)	-50.609,31	1.160,95	10.327,77
--	---	-------------------	-----------------	------------------

	ΠΛΕΟΝ ΧΡΗΜΑΤΙΚΑ ΔΙΑΘΕΣΙΜΑ ΕΝΑΡΞΗΣ ΧΡΗΣΗΣ	194.178,62	193.017,67	182.689,90
--	---	-------------------	-------------------	-------------------

	ΧΡΗΜΑΤΙΚΑ ΔΙΑΘΕΣΙΜΑ ΤΕΛΟΥΣ ΧΡΗΣΗΣ	143.569,31	194.178,62	193.017,67
--	--	-------------------	-------------------	-------------------

ΔΙΑΘΕΣΗ ΚΕΡΔΩΝ ΧΡΗΣΕΩΝ 2002-2004					
(σε χιλ. €)	2002	2003	1/1-30/9/04	Σύνολο τριετίας 2002-2004	%
Κέρδη προ Φόρων και Αποσβέσεων	78,97	111,79	92,50	283,26	100,0%
ΣΥΝΟΛΟ	78,97	111,79	92,50	283,26	100,0%
<i>Διάθεση κερδών</i>					
Σύνολο Αποσβέσεων	6,54	18,51	46,82	71,88	25,4%
Τακτικό Αποθεματικό	2,40	3,03	1,48	6,92	2,4%
Αφορολόγητα Αποθεματικά	0,00	31,45	0,68	32,12	11,3%
Αποθεματικά προς Διάθεση	0,00	0,00	0,00	0,00	0,0%
Μέρισμα	15,64	0,00	0,00	15,64	5,5%
Φόρος Χρήσης	11,52	21,64	19,95	53,10	18,7%
Λοιποί Φόροι	0,00	0,00	0,00	0,00	0,0%
Διαφορές Φόρων Φορολογικού Ελέγχου προηγ. Χρήσεων	0,00	0,00	0,00	0,00	0,0%
Υπόλοιπο Κερδών εις Νέο (*)	42,87	37,16	23,57	103,60	36,6%
ΣΥΝΟΛΟ	78,97	111,79	92,50	283,26	100,0%

ΙΔΙΑ ΚΕΦΑΛΑΙΑ Dioscourides A.E.

ΙΔΙΑ ΚΕΦΑΛΑΙΑ	2002	2003	2004
Κεφάλαιο (95000ανων.μετ. των2,93ευρω)	278.350,00	278.350,00	278.350,00
Αποθεματικά κεφάλαια			
Τακτικό αποθεματικό	2.400,00	5.431,41	6.916,02
Ειδικά Αποθεματικά	446,77	446,77	446,77
Αφορολόγητα αποθεματικά ειδικών διατάξεων		31.445,16	677,98
	2.846,77	37.323,34	8.040,77
Αποτελέσματα εις νέο			
Υπόλοιπο κερδών χρήσεως εις νέο	3.355,09	40.512,56	64.084,91
Σύνολο ιδίων κεφαλαίων	284.551,86	356.185,90	350.475,68
Λογιστική Αξία Μετοχής	3,00	3,75	3,69

ΣΗΜΕΙΩΣΕΙΣ ΙΣΟΛΟΓΙΣΜΟΥ 30/09/04

1) Η εταιρεία δεν απασχολεί προσωπικό. 2) Η εταιρεία δεν έχει ελεγχθεί φορολογικά από την ίδρυση της 3) Η μη διανομή μερίσματος υπόκειται στην ομόφωνη απόφαση της γενικής συνελεύσεως στην οποία να εκπροσωπείται το σύνολο (100%) του καταβλημένου μετοχικού κεφαλαίου. 4) Για πρώτη φορά συμμετοχή σε ανώνυμη εταιρεία ελεγχόμενη από Ορκωτό Ελεγκτή Λογιστή αποτιμήθηκε σύμφωνα με την § 6 του άρθρου 43 του Κ.Ν. 2190/1920, στην χαμηλότερη τιμή μεταξύ της τιμής κτήσης και της εσωτερικής λογιστικής της αξίας, και προέκυψε ζημία 11,984,39 ευρώ, η οποία βάρυνε τα αποτελέσματα της περιόδου. 5) Οι παρούσες οικονομικές καταστάσεις συντάχθηκαν σύμφωνα με τα οριζόμενα από το Ν2166/93 προκειμένου η εταιρεία να απορροφηθεί από την μητρική εταιρεία "ΙΛΥΔΑ Α.Ε." και τα αποτελέσματα της τρέχουσας περιόδου αφορούν το διάστημα 1η Ιανουαρίου 2004 έως 30η Σεπτεμβρίου 2004.

ΠΙΣΤΟΠΟΙΗΤΙΚΟ ΕΛΕΓΧΟΥ ΟΡΚΩΤΟΥ ΕΛΕΓΚΤΗ ΛΟΓΙΣΤΗ ΙΣΟΛΟΓΙΣΜΟΥ 30/09/04

Προς τους κ.κ. Μετόχους της Ανώνυμης Εταιρείας " DIOSCOURIDES ΑΝΩΝΥΜΟΣ ΕΜΠΟΡΙΚΗ ΚΑΤΑΣΚΕΥΑΣΤΙΚΗ ΕΤΑΙΡΕΙΑ ΑΝΑΠΤΥΞΗΣ ΔΙΑΘΕΣΗΣ ΕΚΜΕΤΑΛΛΕΥΣΗΣ ΛΟΓΙΣΜΙΚΟΥ ΔΙΑΚΙΝΗΣΗΣ ΦΑΡΜΑΚΩΝ ΠΑΡΑΦΑΡΜΑΚΕΥΤΙΚΩΝ ΕΙΔΩΝ. Ελέγξαμε τις ανωτέρω Οικονομικές Καταστάσεις καθώς και το σχετικό Προσάρτημα της Ανώνυμης Εταιρείας "DIOSCOURIDES ΑΝΩΝΥΜΟΣ ΕΜΠΟΡΙΚΗ ΚΑΤΑΣΚΕΥΑΣΤΙΚΗ ΕΤΑΙΡΕΙΑ ΑΝΑΠΤΥΞΗΣ ΔΙΑΘΕΣΗΣ ΕΚΜΕΤΑΛΛΕΥΣΗΣ ΛΟΓΙΣΜΙΚΟΥ ΔΙΑΚΙΝΗΣΗΣ ΦΑΡΜΑΚΩΝ ΠΑΡΑΦΑΡΜΑΚΕΥΤΙΚΩΝ ΕΙΔΩΝ" της περιόδου που έληξε την 30η Σεπτεμβρίου 2004. Ο έλεγχός μας, έγινε σύμφωνα με τις διατάξεις του άρθρου 37 του Κ.Ν. 2190/1920 "περί Ανωνύμων Εταιρειών" και τις ελεγκτικές διαδικασίες που κρίναμε κατάλληλες, με βάση τις αρχές και τους κανόνες ελεγκτικής που ακολουθεί το Σώμα Ορκωτών Ελεγκτών Λογιστών και που είναι, σύμφωνα με τις βασικές αρχές των Διεθνών Ελεγκτικών Προτύπων. Τέθηκαν στη διάθεση μας τα βιβλία και στοιχεία που τήρησε η εταιρεία και μας δόθηκαν οι αναγκαίες για το έλεγχο πληροφορίες και επεξηγήσεις που ζητήσαμε. Η Εταιρεία εφάρμοσε ορθά το Ελληνικό Γενικό Λογιστικό Σχέδιο. Επαληθεύσαμε τη συμφωνία του περιεχομένου της εκθέσεως Διαχειρίσεως του Διοικητικού Συμβουλίου προς την Τακτική Γενική Συνέλευση των Μετόχων, με τις σχετικές Οικονομικές Καταστάσεις. Το Προσάρτημα περιλαμβάνει τις πληροφορίες που προβλέπονται από την παράγρ.1 του άρθρου 43α του κωδ. Ν.2190/1920. Από τον έλεγχό μας προέκυψε ότι: Στο υπόλοιπο του λογαριασμού του Ενεργητικού ΓΠ2 "Συμμετοχές σε λοιπές επιχειρήσεις" περιλαμβάνεται και η αξία κτήσεως συμμετοχής σε μια Ομόρρυθμη εταιρεία, ποσού 4402,05 ευρώ για την οποία δεν είχαμε στοιχεία για τον προσδιορισμό της εσωτερικής λογιστικής της αξίας. Κατά τη γνώμη μας, οι ανωτέρω Οικονομικές Καταστάσεις οι οποίες προκύπτουν από τα βιβλία και στοιχεία της εταιρείας απεικονίζουν μαζί με το Προσάρτημα την περιουσιακή διάρθρωση και την οικονομική θέση της εταιρείας κατά την 30η Σεπτεμβρίου 2004, καθώς και τα αποτελέσματα της περιόδου που έληξε αυτή την ημερομηνία, βάσει των σχετικών διατάξεων που

ισχύουν και λογιστικών αρχών , οι οποίες έχουν γίνει γενικά παραδεκτές και δεν διαφέρουν από εκείνες που η εταιρεία εφάρμοσε στην προηγούμενη χρήση .

Αθήνα, 23 Νοεμβρίου 2004

Ο ΟΡΚΩΤΟΣ ΕΛΕΓΚΤΗΣ ΛΟΓΙΣΤΗΣ ΣΕΡΑΦΕΙΜ Δ. ΜΑΚΡΗΣ

Α.Μ. ΣΟΕ 16311 Σ.Ο.Λ. α.ε.ο.ε.

ΑΝΑΛΥΣΗ ΧΡΗΜΑΤΟΟΙΚΟΝΟΜΙΚΩΝ ΔΑΠΑΝΩΝ			
	2002	2003	1/1 -30/9/04
(σε χιλ. €)			
Τόκοι μακροπρόθεσμων δανείων	0,00	0,00	0,00
Τόκοι βραχυπρόθεσμων δανείων	0,00	0,00	0,00
Λοιπά χρηματοοικονομικά έξοδα	0,02	0,22	0,05
ΣΥΝΟΛΟ	0,02	0,22	0,05

Η εταιρεία είχε μηδενικό τραπεζικό δανεισμό και δεν υπάρχουν οφειλές σε καθυστέρηση σε φόρους, ασφαλιστικά ταμεία και τράπεζες τόσο κατά την τελευταία χρήση όσο και την 30/09/04 ημερομηνία του ισολογισμού μετασχηματισμού.

9.5 ΕΞΕΛΙΞΗ ΜΕΤΟΧΙΚΟΥ ΚΕΦΑΛΑΙΟΥ - ΜΕΤΟΧΟΙ

Το μετοχικό κεφάλαιο της εταιρείας ανέρχεται στο ποσό των διακοσίων εβδομήντα οκτώ χιλιάδων τριακοσίων πενήντα ευρώ (278.350 €), διαιρούμενο σε 95.000 μετοχές ονομαστικής αξίας 2,93 € έκαστη. Η κάλυψη και καταβολή του μετοχικού κεφαλαίου έλαβε χώρα την 12/1/2001.

Η αρχική μετοχική σύνθεση της εταιρείας παρουσιάζεται στον παρακάτω πίνακα:

Μέτοχος	Μετοχές	%
ΙΛΥΔΑ Α.Ε.	61.750	65
Βασίλειος Ανυφαντάκης	33.250	35
ΣΥΝΟΛΟ	95.000	100

Την 31.5.2001 ο κος Ανυφαντάκης πώλησε το 20,1% στην ΑΡΙΒΙΤΑ ΑΕΒΕ οπότε η μετοχική σύνθεση διαμορφώθηκε ως εξής :

Μέτοχος	Μετοχές	%
ΙΛΥΔΑ Α.Ε.	61.750	65,0
Βασίλειος Ανυφαντάκης	14.155	14,9
ΑΡΙΒΙΤΑ ΑΕΒΕ	19.095	20,1
ΣΥΝΟΛΟ	95.000	100

Η ΑΡΙΒΙΤΑ ΑΕΒΕ είχε την option να αγοράσει από τον κων Ανυφαντάκη Βασίλη το υπόλοιπο της συμμετοχής του (14,9 %) μέχρι την 26.5.2002, ενέργεια η οποία τελικά δεν πραγματοποιήθηκε.

Η ΑΡΙΒΙΤΑ ΑΕΒΕ είχε αναλάβει συμβατική δέσμευση να επιτύχει τετρακόσιες (400) εγκαταστάσεις του προγράμματος Dioscourides ή άλλο ισόποσο οικονομικό αποτέλεσμα (έσοδο) για την DIOSCOURIDES ΑΕ μέχρι την 26.11.2002 (μέχρι 15.4.2003 η ΑΡΙΒΙΤΑ έχει συμβάλλει με 120 εγκαταστάσεις του λογισμικού Dioscourides® για λογαριασμό της DIOSCOURIDES ΑΕ). Ο στόχος αυτός δεν επιτεύχθηκε, οπότε και ο κος Ανυφαντάκης Βασίλης έχει το δικαίωμα να αξιώσει την επαναγορά του συνόλου των μετοχών που πώλησε στην ΑΡΙΒΙΤΑ ΑΕΒΕ με ίδιο τίμημα όπως αυτό που συνολικά κατέβαλε σε αυτόν η ΑΡΙΒΙΤΑ ΑΕΒΕ βάσει της από 26.5.2000 σύμβασης των. Ωστόσο, η επαναγορά των μετοχών δεν είναι υποχρεωτική, απλά παρέχεται στον κων Ανυφαντάκη Βασίλη το δικαίωμα της επαναγοράς των μετοχών που πώλησε στην ΑΡΙΒΙΤΑ την 31.5.2001. Συνεπώς, η ενδεχόμενη αποχώρηση της ΑΡΙΒΙΤΑ από το μετοχικό κεφάλαιο της DIOSCOURIDES ΑΕ, εξαρτάται από τον κων Ανυφαντάκη, ο οποίος σε αυτή την περίπτωση θα εκτιμήσει τα τότε διαμορφωμένα δεδομένα και θα πράξει ανάλογα και πάντα σύμφωνα με το συμφέρον της ΙΛΥΔΑ ΑΕ και της DIOSCOURIDES ΑΕ. Ο κος Ανυφαντάκης δεν επιθύμησε να ασκήσει το δικαίωμα επαναγοράς των μετοχών της ΑΡΙΒΙΤΑ ΑΕΒΕ.

Την 4η Ιουλίου 2003, υπογράφηκε προσύμφωνο πώλησης μετοχών μεταξύ των εταιρειών ΙΛΥΔΑ ΑΕ και ΑΡΙΒΙΤΑ ΑΒΕΕ για την πώληση των 19.095 μετοχών που κατέχει η δεύτερη, στην πρώτη. Το τίμημα μεταβίβασης των μετοχών ορίστηκε σε 10 € ανά μετοχή και θεωρήθηκε δίκαιο και εύλογο και από τα δύο μέρη. Με βάση τροποποίηση του προσυμφώνου, η υπογραφή του οριστικού συμφωνητικού της μεταβίβασης των μετοχών της εταιρείας DIOSCOURIDES ΑΕ από την μέτοχο εταιρεία ΑΡΙΒΙΤΑ ΑΕΒΕ στην Εκδότηρα παρατάθηκε και ορίστηκε ότι θα πρέπει να πραγματοποιηθεί το αργότερο μέχρι την 31-1-2004.

Η ΙΛΥΔΑ Α.Ε. με την από 14/4/2003 αίτησή της προς τη Νομαρχία Αθηνών (αρ. Πρωτ. ΕΜ 4183/14.4.2003) αιτήθηκε την σύσταση της εκτιμητικής επιτροπής του άρθρου 9 του κ.ν. 2190/1920 προκειμένου να εξακριβώσει την αξία της μετοχής της εταιρείας DIOSCOURIDES Α.Ε. με βάση τον ισολογισμό της 31/12/2002, προκειμένου αριθμός των μετοχών της εταιρείας που ανήκουν στον κ. Βασίλη Ανυφαντάκη να μεταβιβασθούν στην Εκδότηρα, σύμφωνα με τις διατάξεις του Κ.Ν. 2190/20.

Το έργο της επιτροπής ολοκληρώθηκε και επιδόθηκε επίσημα στην Εταιρεία την 30/6/2003 υπογεγραμμένο από όλα τα μέλη της Εκτιμητικής Επιτροπής. Σύμφωνα με την τελική έκθεση εκτίμησης, η εσωτερική αξία της μετοχής της εταιρείας DIOSCOURIDES Α.Ε. κατά την 31/12/2002 ανερχόταν σε 2,94 €.

Στις 18/7/2003 συγκλήθηκε Έκτακτη Γενική Συνέλευση των μετόχων της ΙΛΥΔΑ, η οποία αποφάσισε την εξαγορά 14.155 μετοχών της Dioscourides ΑΕ που κατέχει ο Βασίλης Ανυφαντάκης με τίμημα 41.615,70 ευρώ σύμφωνα με την αποτίμηση της επιτροπής του άρθρου 9 του ΚΝ 2190/1920. Το σχετικό πρακτικό της Γ.Σ της 18/07/2003 υποβλήθηκε στη Νομαρχία Ανατολικής Αττικής (ΕΜ - 14536 / 30/07/2003) προκειμένου να εγκρίνει την απόφαση της Γ.Σ. Με το από 19/9/2003 ιδιωτικό συμφωνητικό μεταξύ του κ. Βασίλη Ανυφαντάκη και της ΙΛΥΔΑ ΑΕ πραγματοποιήθηκε η μεταβίβαση των 14.155 μετοχών της Dioscourides ΑΕ που κατείχε ο κ. Βασίλης Ανυφαντάκης έναντι του ποσού των 41.615,70 ευρώ (14155 x 2,94), το οποίο καταβλήθηκε μετρητοίς με την παράδοση των τίτλων των μετοχών της Dioscourides από τον Ανυφαντάκη στην ΙΛΥΔΑ ΑΕ. Η τιμή της μεταβίβασης ήταν ίση με την εσωτερική αξία της μετοχής που προέκυψε από την εργασία της εκτιμητικής επιτροπής (ήτοι 2,94 € ανά μετοχή). Έτσι διαμορφώνεται και η ακόλουθη μετοχική σύνθεση:

Μέτοχος	Μετοχές	%
ΙΛΥΔΑ Α.Ε.	75.905	79,9
ΑΡΙΒΙΤΑ ΑΕΒΕ	19.095	20,1
Σύνολο	95.000	100

Τέλος με το απο 31/01/2004 ιδιωτικό συμφωνητικό μεταξύ της ΑΡΙΒΙΤΑ ΑΒΕΕ και ΙΛΥΔΑ Α.Ε πραγματοποιήθηκε η μεταβίβαση των μετοχών της ΑΡΙΒΙΤΑ στην ΙΛΥΔΑ Α.Ε έναντι του ποσού 190.950 ευρώ (19.095 X 10)

Η μετοχική σύνθεση της εταιρείας σήμερα είναι η ακόλουθη :
ΙΛΥΔΑ ΠΛΗΡΟΦΟΡΙΚΗ ΑΕ 100 %

Η λογιστική αξία της Dioscourides Α.Ε κατόπιν εντολής απο 29-11-2004 προσδιορίστηκε από την εταιρεία ορκωτών ελεγκτών Σ.Ο.Λ α.ε. στο ποσό των 381.920,84

9.6 ΔΙΟΙΚΗΣΗ - ΕΔΡΑ – ΠΕΡΙΟΥΣΙΑΚΑ ΣΤΟΙΧΕΙΑ

Η εταιρεία ΙΛΥΔΑ ΑΕ έχει έδρα στο Χαλάνδρι, Λ.Κηφισίας 180 και η DIOSCOURIDES ΑΕ έχει έδρα στην Αθήνα, Σεβαστουπόλεως 152, όπου λειτουργεί υποκατάστημα της απορροφώσας. Η DIOSCOURIDES ΑΕ λειτουργεί σε παράπλευρο χώρο του υποκαταστήματος της ΙΛΥΔΑ ΑΕ και απασχολεί μερικά τον υπεύθυνο λογιστηρίου της.

Απο το 2002 η εταιρεία δεν απασχολεί προσωπικό και το οργανόγραμμά της αναφέρεται μονο στη διεύθυνση της εταιρείας.

ΓΕΝΙΚΑ ΣΤΟΙΧΕΙΑ ΟΡΓΑΝΟΓΡΑΜΜΑΤΟΣ

Η οργανωτική διάρθρωση της ΙΛΥΔΑ Α.Ε. εμφανίζεται στο ακόλουθο οργανόγραμμα:

Το κόστος για την DIOSCOURIDES ΑΕ που αφορά :

- Το μηνιαίο μίσθωμα για την στέγαση της, βάσει του από 21-11-2000 συμφωνητικού επαγγελματικής μίσθωσης που θεωρήθηκε στις 4-12-2000 από την ΔΟΥ ΦΑΒΕ Αθηνών με Αριθμό Πράξης 4952, είναι 205 €.
- Η αποζημίωση του υπεύθυνου της ΙΛΥΔΑ για την τήρηση των λογιστικών της βιβλίων, ανέρχεται στο ποσό των 147 € περίπου μηνιαίως.

Η εταιρεία Dioscourides δεν έχει στην κατοχή της ακίνητα. Τα πάγια περυσιακά της στοιχεία είναι εξοπλισμός Η/Υ 5.402,84 € και ασώματες ακινητοποιήσεις 206.874,54 € που είναι κυρίως λογισμικό πρόγραμμα..

Η εταιρεία δεν διατηρεί ούτε διατήρησε αποθέματα στην τρέχουσα ή προηγούμενες χρήσεις και για τον λόγο αυτό δεν υπάρχουν κατεστραμμένα, απαξιωμένα ή βραδέως κινούμενα αποθέματα.

Ο βασικός σκοπός της συνύπαρξης της DIOSCOURIDES ΑΕ και της ΙΛΥΔΑ ΑΕ, είναι η άμεση συνεργασία που πρέπει να έχουν όσον αφορά την ολοκληρωμένη και αποτελεσματική υποστήριξη των κοινών πελατών τους.

Την εταιρεία εκπροσωπούν και δεσμεύουν από κοινού ή χωριστά ο καθένας από τους Ανυφαντάκη Βασίλη του Αποστόλου και Παπαδοκωστάκη Μαρία του Γεωργίου.

Καθήκοντα Πρόεδρος του Διοικητικού Συμβουλίου ασκεί ο κος Ανυφαντάκης Βασίλης, M.Sc. σε Computer Science, University of Michigan, ΗΠΑ.

Καθήκοντα Διευθύνοντος Συμβούλου της Εταιρείας ασκεί η κα Μαρία Παπαδοκωστάκη, Ηλεκτρολόγος Μηχανικός ΕΜΠ.

Καθήκοντα Μέλος του Διοικητικού Συμβουλίου ασκεί ο κος Κουτσοουρίδης Ιωάννης, Χημικός Μηχανικός.

Σημειώνεται ότι τα μέλη του Δ.Σ. δεν έχουν καταδικαστεί τελεσίδικα για πράξεις ατιμωτικές ή οικονομικά εγκλήματα, ούτε είναι αναμειγμένα σε δικαστικές εκκρεμότητες που αφορούν πτώχευση, εγκληματική πράξη και απαγόρευση άσκησης:

- επιχειρηματικής δραστηριότητας
- χρηματιστηριακών συναλλαγών

9.7 ΣΤΡΑΤΗΓΙΚΗ ΑΝΑΠΤΥΞΗΣ

Αντικειμενικοί σκοποί – στόχοι της εταιρείας είναι οι εξής:

- ◆ *Αύξηση του κύκλου εργασιών*
- ◆ *Διείσδυση σε νέες υπηρεσίες του χώρου διακίνησης φαρμάκων*
- ◆ *Στρατηγικές συνεργασίες με επιτυχημένες εταιρείες που απευθύνονται στον κλάδο διακίνησης φαρμάκων και παραφαρμακευτικών ειδών.*

Για την εκπλήρωση των στόχων – σκοπών η εταιρεία ακολουθεί μια στρατηγική ανάπτυξης και μία πολιτική εισόδου σε νέες τεχνολογίες. Η στρατηγική ανάπτυξης προσδιορίζεται από δύο επιμέρους στρατηγικές α. την ανάπτυξη αγοράς και β. την ανάπτυξη προϊόντος.

Ειδικότερα:

- ◆ Ανάπτυξη αγοράς (Market Development). Σύμφωνα με την στρατηγική αυτή, στόχος είναι το μίγμα προϊόντων και υπηρεσιών (product mix) της εταιρίας να διεισδύσει σε νέες υπηρεσίες της αγοράς στην οποία αναφέρεται η εταιρεία.
- ◆ Ανάπτυξη προϊόντων (Product Development) στα πλαίσια της κάλυψης εξειδικευμένων αναγκών του συγκεκριμένου κλάδο της διακίνησης φαρμάκων και παραφαρμακευτικών ειδών.

9.8 ΠΕΛΑΤΟΛΟΓΙΟ

Η DIOSCOURIDES AE δεν διαθέτει δίκτυο πωλήσεων. Οι πωλήσεις της κυρίως επιτυγχάνονται από την συμμετοχή της σε εκθέσεις, ημερίδες και συνέδρια του κλάδου καθώς και από διαφημιστικές καταχωρήσεις στο επίσημο έντυπο του Συλλόγου των Φαρμακοποιών το “Φαρμακευτικό Δελτίο”.

Στο πελατολόγιο της DIOSCOURIDES AE περιλαμβάνονται περισσότερα από δύο χιλιάδες εννιακόσια (2900) φαρμακεία, μεταξύ των οποίων συγκαταλέγονται τα μεγαλύτερα φαρμακεία της χώρας όπως : Μπακάκος, Μαρινόπουλος, Σωτηροπούλου, Μακρίδη, κλπ.

Επίσης, επειδή το προϊόν λογισμικού για φαρμακεία Dioscourides παρέχει την δυνατότητα αντιμετώπισης όλων των θεμάτων που άπτονται στο νέο θεσμό των συνεταιρισμένων φαρμακοποιών, στο πελατολόγιο μας περιλαμβάνονται σχεδόν το σύνολο των συνεταιρισμένων φαρμακείων της χώρας.

ΧΡΟΝΙΚΗ ΕΝΗΛΙΚΙΩΣΗ ΥΠΟΛΟΙΠΩΝ ΠΕΛΑΤΩΝ

ΗΜΕΡΕΣ	ΠΟΣΑ ΣΕ €		
	2002	2003	2004
1-30	1.769	927	0
31-60	903	2.762	0
61-90	363	0	2.927
91-120	401	844	13.339
121-150	386	248	1.121
151-180	1.285	722	6.730
181-άνω	35.249	9.870	18.023

Η εταιρεία δεν έχει πελάτες ή προμηθευτές που να υπερβαίνουν το 10% του κύκλου εργασιών της.

9.9 ΣΥΝΔΕΔΕΜΕΝΕΣ ΕΤΑΙΡΕΙΕΣ

Η εταιρεία με την επωνυμία «ΣΥΓΧΡΟΝΕΣ ΔΙΑΧΕΙΡΙΣΤΙΚΕΣ ΥΠΗΡΕΣΙΕΣ Ο.Ε.» και με το διακριτικό τίτλο «ΓΙΟΥΝΙ-ΣΕΡΒ» (στην αγγλική «UNI-SERV») ιδρύθηκε το 2001 και έχει έδρα τον Βόλο στον Ν. Μαγνησίας, και συγκεκριμένα επί της οδού Γαζή 88.

Η διάρκεια της εταιρείας είναι 30ετής και συγκεκριμένα μέχρι την 26.11.2031.

Ο σκοπός της εταιρείας σύμφωνα με το καταστατικό της είναι, μεταξύ άλλων:

- Κατάρτιση μελέτης για την ίδρυση και τον τρόπο λειτουργίας εταιρειών Φαρμακείων η οποία θα περιλαμβάνει την Φοροτεχνική, τη Λογιστική και τη Μηχανογραφική αντιμετώπιση των θεμάτων που άπτονται του τρόπου λειτουργίας τέτοιων εταιρειών.

Το εταιρικό κεφάλαιο της εταιρείας ανέρχεται σε 13.200 €.

Τα οικονομικά στοιχεία της εταιρείας για την τελευταία τριετία παρατίθενται στον παρακάτω πίνακα

ΟΙΚΟΝΟΜΙΚΑ ΣΤΟΙΧΕΙΑ			
	2002	2003	2004
(σε €)			
Τζίρος	59.002,82	58.141,62	143.086,43
Κέρδη πρό φόρου	12.763,00	-1.320,32	33.294,80
Κέρδη μετά φόρου	8.508,46		17.062,55

Η μετοχική σύνθεση της εταιρείας παρουσιάζεται στον παρακάτω πίνακα:

Μέτοχος	%
Dioscourides A.E.	33,33
Σαρούδης Ηλίας	33,33
Πάσιος Παναγιώτης	33,33
Σύνολο	100,00

Διαχειριστές και εκπρόσωποι της εταιρείας ορίστηκαν και οι τρεις εταίροι.

Αξίζει να σημειωθεί ότι ήδη η DIOSCOURIDES AE μέσω της συμμετοχής της στην μετοχική σύνθεση της εταιρείας «UNI-SERV», η οποία είναι άμεσα συσχετιζόμενη με την παροχή εξειδικευμένων υπηρεσιών συνενώσεων φαρμακείων, πετυχαίνει την διεύθυνση του λογισμικού της αποκλειστικά (έναντι του ανταγωνισμού) στις γεωγραφικές περιοχές που δραστηριοποιείται η «UNI-SERV».

10. ΠΑΡΑΓΟΜΕΝΑ ΠΡΟΪΟΝΤΑ ΑΠΟ DIOSCOURIDES ΑΕ

Το μοναδικό προϊόν της DIOSCOURIDES ΑΕ είναι το ομώνυμο προϊόν λογισμικού για φαρμακεία Dioscourides[®], του οποίου η ανάπτυξη είχε ανατεθεί στην ΙΛΥΔΑ ΠΛΗΡΟΦΟΡΙΚΗ ΑΕ, και την αποκλειστική ευθύνη της διάθεσης έχει η DIOSCOURIDES ΑΕ.

Το πρόγραμμα Dioscourides[®] είναι ένα ολοκληρωμένο πρόγραμμα που έχει σχεδιαστεί αποκλειστικά για τις εξεζητημένες ανάγκες του κλάδου των φαρμακείων και μπορεί να καλύψει από τις απλές (βασικές) μηχανοργανωτικές απαιτήσεις του φαρμακοποιού πάγκου, μέχρι αυτές που αποσκοπούν στον πλήρη εκσυγχρονισμό και διαμόρφωση ενός πρότυπου τρόπου λειτουργίας και οργάνωσης του σύγχρονου φαρμακείου.

Επιγραμματικά το πρόγραμμα περιλαμβάνει :

- Ταχύτητα εκτέλεσης του συνόλου των εργασιών που επιτελούνται στο φαρμακείο.
- Πλήρες αρχείο φαρμάκων με : Δραστικές ουσίες, Ενδείξεις χορήγησης, Δοσολογία, Παρενέργειες και Αντενδείξεις, Περιορισμούς χορήγησης, Προειδοποίηση υπαγωγής στις διατάξεις του Ν. 1729/1987.
- Ομοειδή φάρμακα με βάση α) την δραστική ουσία και β) την κύρια θεραπευτική ένδειξη.
- Δυνατότητα πωλήσεων βάσει του barcode.
- Εκτύπωση στις συνταγές ενιαίου τύπου.
- Πωλήσεις σε αναμονή για εξυπηρέτηση «βιαστικού» πελάτη.
- Εκκρεμότητες πελατών και συναδέλφων φαρμακοποιών.
- Αυτόματη έκδοση των συγκεντρωτικών καταστάσεων Ασφαλιστικών Ταμείων και Αυτόματη έκδοση των σχετικών τιμολογίων.
- Έκδοση παραγγελιών προς φαρμακαποθήκες και εταιρείες με 6 διαφορετικούς τρόπους.
- Ηλεκτρονική αποστολή παραγγελίας και λήψη τιμολογίου αγοράς.
- Ηλεκτρονική παραλαβή τιμοκαταλόγου παραφαρμακευτικών.
- Πλήρης διαχείριση φαρμακοτεχνικών σκευασμάτων.
- Ιστορικότητα συναλλαγών πελατολογίου.
- Ενσωματωμένη και πλήρη διαχείριση των λογιστικών βιβλίων (Εσόδων-Εξόδων ή Γ' Κατηγορίας).
- Προσδιορισμός του οικονομικού αποτελέσματος της συνολικής δραστηριότητας του φαρμακείου κατά είδος, ομάδα ειδών, κατηγορία ειδών, ράφι, προμηθευτή, εταιρεία.
- Άντληση στοιχείων σύμφωνα με τις ανάγκες του κάθε φαρμακείου (Report Generator).
- Πληθώρα τυποποιημένων πληροφοριακών και στατιστικών καταστάσεων.

Μέσω του προγράμματος Dioscourides[®] επιτυγχάνεται on-line παραγγελιοληψία μεταξύ φαρμακείου και φαρμακαποθήκης καθώς και ηλεκτρονική παραλαβή του σχετικού τιμολογίου πώλησης.

Η εν λόγω επικοινωνία λειτουργεί με απόλυτη επιτυχία τα τελευταία οκτώ (5) και πλέον χρόνια, συνδέοντας με επιτυχία περισσότερα από 1250 φαρμακεία με την φαρμακαποθήκη τους.

Το πρόγραμμα Dioscourides[®] εκτός των άλλων, ενσωματώνει ειδικούς οδηγούς (drivers) μέσω των οποίων επιτυγχάνεται ο απόλυτος έλεγχος των κυριότερων ταμειακών μηχανών μέσα από τα menus του προγράμματος.

Σήμερα, η μεγάλη εγκατεστημένη βάση του προγράμματος Dioscourides, με μερίδιο αγοράς περίπου 70 %, εξασφαλίζει όλες εκείνες τις απαραίτητες προϋποθέσεις για την υποστήριξη, ανάπτυξη και επέκταση του προγράμματος σύμφωνα με τις τεχνολογικές εξελίξεις και την εν γένει νέα διαμορφωμένη αγορά, και δίνει όλα εκείνα τα εχέγγυα που εξασφαλίζουν την ηγετική θέση της εταιρείας στην εν λόγω αγορά.

11. ΠΕΡΙΓΡΑΦΗ ΣΥΓΧΩΝΕΥΣΗΣ

11.1 ΔΙΑΔΙΚΑΣΙΑ ΣΥΓΧΩΝΕΥΣΗΣ

Τα Διοικητικά Συμβούλια :

- της Ανώνυμης Εταιρείας με την επωνυμία «ΙΛΥΔΑ ΑΝΩΝΥΜΟΣ ΕΜΠΟΡΙΚΗ ΚΑΤΑΣΚΕΥΑΣΤΙΚΗ ΕΤΑΙΡΕΙΑ ΣΥΣΤΗΜΑΤΩΝ ΠΛΗΡΟΦΟΡΙΚΗΣ ΚΑΙ ΠΑΡΟΧΗΣ ΥΠΗΡΕΣΙΩΝ» με τον διακριτικό τίτλο «ΙΛΥΔΑ ΠΛΗΡΟΦΟΡΙΚΗ Α.Ε», και ΑρΜΑΕ 26939/06/Β/92/7, που εδρεύει στο Δήμο Χαλανδρίου Αττικής, (Λ. Κηφισίας αρ.180) και
- της Ανώνυμης Εταιρείας με την επωνυμία «DIOSCOURIDES ΑΝΩΝΥΜΟΣ ΕΜΠΟΡΙΚΗ ΚΑΙ ΚΑΤΑΣΚΕΥΑΣΤΙΚΗ ΕΤΑΙΡΕΙΑ ΑΝΑΠΤΥΞΗΣ ΔΙΑΘΕΣΗΣ ΚΑΙ ΕΚΜΕΤΑΛΛΕΥΣΗΣ ΛΟΓΙΣΜΙΚΟΥ ΔΙΑΚΙΝΗΣΗΣ ΦΑΡΜΑΚΩΝ ΚΑΙ ΠΑΡΑΦΑΡΜΑΚΕΥΤΙΚΩΝ ΕΙΔΩΝ», με το διακριτικό τίτλο «DIOSCOURIDES Α.Ε», και ΑρΜΑΕ 47435/01/Β/00/664, που εδρεύει στο Δήμο Αθηναίων (Σεβαστουπόλεως 152), που συνήλθαν την 30^η Ιουνίου 2004,

αποφάσισαν την συγχώνευσή με απορρόφηση της δεύτερης από την πρώτη βάσει του ακόλουθου Σχέδιο Συμβάσεως Συγχωνεύσεώς τους, το οποίο υποβλήθηκε στις διατυπώσεις δημοσιότητας των άρθρων 69 και 7β του κ.ν. 2190/1920.

Ειδικότερα με την από 30.6.2004 απόφαση του Δ.Σ. της Απορροφούσας Εταιρείας, αποφασίσθηκε και εγκρίθηκε η έναρξη της διαδικασίας συγχώνευσης δι' απορροφήσεως από την εταιρεία της κατά 100% θυγατρικής της Απορροφουμένης Εταιρείας και καθορίσθηκε ως ημερομηνία σύνταξης Ισολογισμού μετασχηματισμού της Απορροφούμενης εταιρείας η 30.9.2004.

Παράλληλα με την από 30.6.2004 απόφαση του Δ.Σ. της Απορροφουμένης Εταιρείας, ωσαύτως αποφασίσθηκε και εγκρίθηκε η έναρξη της διαδικασίας συγχώνευσης της εταιρείας δι' απορροφήσεως αυτής από την μητρική Απορροφούσα Εταιρεία και καθορίσθηκε ημερομηνία σύνταξης Ισολογισμού μετασχηματισμού της Απορροφούμενης εταιρείας η 30.9.2004.

Εν συνεχεία με την από 29.11.2004 απόφαση του ΔΣ της Απορροφούσας Εταιρείας εγκρίθηκε το σχετικό Σχέδιο Σύμβασης Συγχώνευσης και εξουσιοδοτήθηκε ο Πρόεδρος του ΔΣ της εταιρείας κος Βασίλειος Ανυφαντάκης του Αποστόλου, όπως υπογράψει αυτό στο όνομα και για λογαριασμό της Απορροφούσας Εταιρείας. Παράλληλα με την από 29.11.2004 απόφαση του Δ.Σ. της Απορροφουμένης Εταιρείας εγκρίθηκε το εν λόγω Σχέδιο Σύμβασης Συγχώνευσης και εξουσιοδοτήθηκε η Αντιπρόεδρος και Διευθύνουσα Σύμβουλος αυτής, κα Μαρία Παπαδοκωστάκη του Γεωργίου όπως υπογράψει αυτό στο όνομα και για λογαριασμό της Απορροφουμένης Εταιρείας.

Το εν λόγω Σχέδιο Συμβάσεως Συγχώνευσης προβλέπει τα ακόλουθα :

1. Η συγχώνευση με απορρόφηση θα γίνει σύμφωνα με :

- A. Τις διατάξεις του κ.ν. 2190/1920 «περί Ανωνύμων Εταιρειών», όπως ισχύει σήμερα και ειδικότερα σύμφωνα με τις διατάξεις των άρθρων 69-77 και 78 αυτού όπως ισχύουν.
- B. Τις διατάξεις των άρθρων 1-5 του ν. 2166/1993, όπως ισχύει με εισφορά και μεταβίβαση στην Απορροφούσα Ανώνυμη Εταιρεία ολόκληρης της περιουσίας της Απορροφούμενης Εταιρείας, ήτοι με ενοποίηση ολόκληρου του ενεργητικού και παθητικού της, σύμφωνα με την περιουσιακή κατάσταση που εμφανίζει η Απορροφούμενη Εταιρεία στον Ισολογισμό Μετασχηματισμού της 30^{ης} Σεπτεμβρίου 2004, ο οποίος Ισολογισμός και συνετάγη για τον σκοπό αυτό σύμφωνα με το άρθρο 2 παράγραφος 1 του ν. 2166/ 1993.
- Γ. Η πράξη μεταβίβασης του συνόλου της περιουσίας (ενεργητικό και παθητικό) της Απορροφούμενης Ανώνυμης Εταιρείας στην Απορροφούσα Ανώνυμη Εταιρεία θα γίνει τηρουμένων των όρων και με τις αποκλίσεις που ορίζει το άρθρο 78 του κ.ν. 2190/1920

όπως ισχύει καθ' όσον η απορροφούσα Εταιρεία κατέχει το σύνολο, ήτοι το 100% των μετοχών της Απορροφούμενης Εταιρείας.

Δεν θα συγκληθεί Γενική Συνέλευση για την έγκριση της συγχωνεύσεως αλλά θα τηρηθούν οι όροι της παραγράφου 2 του άρθρου 78 του κ.ν. 2190/1920, όπως ισχύει.

- Δ. Η παρούσα συγχώνευση κρίθηκε προς το συμφέρον των εταιρειών, των οποίων το αντικείμενο είναι παρεμφερές και ο σκοπός τον οποίο επιδιώκουν συναφής και παραπλήσιος.
2. Από την καταχώρηση στο Μητρώο Ανωνύμων Εταιρειών της εγκριτικής απόφασης της αρμόδιας αρχής για την συγχώνευση των ως άνω Εταιρειών ολοκληρώνεται η διαδικασία της συγχωνεύσεως και επέρχονται αυτοδικαίως και ταυτοχρόνως, χωρίς καμία άλλη διατύπωση, τόσο για τις συγχωνευόμενες Εταιρείες όσο και έναντι των τρίτων, τα αποτελέσματα ο νόμος προβλέπει για την συγχώνευση.
Από την ίδια ημερομηνία παύει να υπάρχει η Απορροφούμενη Εταιρεία, χωρίς ν' απαιτείται εκκαθάριση αυτής, οι δε μετοχές της θ' ακυρωθούν όπως σημειώνεται κατωτέρω.
 3. Από την ολοκλήρωση της διαδικασίας συγχωνεύσεως, η Απορροφούμενη Εταιρεία λύεται, δίχως να εκκαθαρίζεται, και οι μετοχές της ακυρώνονται, το δε σύνολο της περιουσίας της, ενεργητικό και παθητικό, μεταβιβάζεται στην Απορροφώσα Εταιρεία, σύμφωνα δε με το άρθρο 75 του κ.ν. 2190/1920 όπως ισχύει, η Απορροφώσα Ανώνυμη Εταιρεία υποκαθίσταται αυτοδικαίως και χωρίς καμία άλλη διατύπωση, λόγω οιονεί καθολικής διαδοχής, σε όλα τα εν γένει δικαιώματα, τις υποχρεώσεις, απαιτήσεις και τις έννομες σχέσεις της Απορροφούμενης Ανώνυμης Εταιρείας.
 4. Το καταβεβλημένο μετοχικό κεφάλαιο της Απορροφούμενης Εταιρείας DIOSCOURIDES A.E. ανέρχεται σήμερα σε διακόσιες εβδομήντα οκτώ χιλιάδες τριακόσια πενήντα (278.350) Ευρώ, και διαιρείται σε ενενήντα πέντε χιλιάδες (95.000) κοινές ονομαστικές μετοχές, ονομαστικής αξίας δύο Ευρώ και ενενήντα τριών λεπτών (2,93) εκάστης.
 5. Η Απορροφούσα Εταιρεία κατέχει το σύνολο (100%) των μετοχών της Απορροφούμενης Εταιρείας DIOSCOURIDES A.E.
Το συνολικό καταβεβλημένο μετοχικό κεφάλαιο της Απορροφούσας Εταιρείας ΙΛΥΔΑ ΠΛΗΡΟΦΟΡΙΚΗ Α.Ε. ανέρχεται σε δύο εκατομμύρια τετρακόσιες χιλιάδες (2.400.000) Ευρώ, διαιρούμενο σε τέσσερα εκατομμύρια οκτακόσιες χιλιάδες (4.800.000) κοινές ονομαστικές μετοχές, ονομαστικής αξίας 0,50 Ευρώ εκάστης.
Δε θα γίνει αύξηση του μετοχικού κεφαλαίου της Απορροφούσας Εταιρείας αλλά οι μετοχές της Απορροφούμενης Εταιρείας θα ακυρωθούν-διαγραφούν λόγω συγχύσεως (κατ' άρθρα 16 και 75. παρ. 4 κ.ν. 2190/1920), και τη θέση τους στο ενεργητικό της Απορροφούσας Εταιρείας θα καταλάβουν τα περιουσιακά στοιχεία της Απορροφούμενης Εταιρείας (νοείται η διαφορά μεταξύ στοιχείων ενεργητικού και παθητικού, δηλαδή η καθαρή θέση αυτών).
 6. Από την επομένη ημέρα του Ισολογισμού μετασχηματισμού της Απορροφούμενης Εταιρείας, με βάση τον οποίο θα γίνει η συγχώνευση, δηλαδή από την 1.10.2004 και μέχρι την ημέρα της ολοκλήρωσεως της συγχωνεύσεως, η Απορροφούμενη Εταιρεία θα λειτουργεί κανονικά, οι πράξεις και οι εν γένει συναλλαγές όμως που έλαβαν χώρα ή θα λάβουν χώρα κατά το ως άνω χρονικό διάστημα από την Απορροφούμενη Εταιρεία θεωρούνται ότι έγιναν και γίνονται για λογαριασμό της Απορροφούσας Εταιρείας και θα ενσωματωθούν στα βιβλία της συγκεντρωτικά με μια εγγραφή.
 7. Μετά την ολοκλήρωση της συγχωνεύσεως, σύμφωνα με τους καταγραφέντες στην παρούσα όρους, όλο το ενεργητικό και παθητικό της Απορροφούμενης Εταιρείας μεταβιβάζεται αυτοδικαίως στην Απορροφώσα Εταιρεία η οποία υποκαθίσταται αυτοδικαίως, χωρίς άλλες διατυπώσεις στο σύνολο της περιουσίας, κινητής και ακίνητης και σε όλα τα δικαιώματα, υποχρεώσεις και τις έννομες σχέσεις γενικότερα της Απορροφούμενης Εταιρείας και η μεταβίβαση αυτή εξομοιώνεται με καθολική διαδοχή. Οι εκκρεμείς δίκες της

Απορροφούμενης Εταιρείας συνεχίζονται αυτοδικαίως από την Απορροφώσα Εταιρεία ή κατ' αυτής, χωρίς καμία ειδικότερη διατύπωση εκ μέρους της για την συνέχιση και χωρίς να επέρχεται λόγω της συγχωνεύσεως βιαία διακοπή της δίκης και δίχως ν' απαιτείται δήλωση για την επανάληψή τους.

8. Δεν υπάρχουν μέτοχοι των συγχωνευομένων εταιρειών που να έχουν σε αυτές ειδικά δικαιώματα, ούτε κάτοχοι άλλων τίτλων εκτός από κοινές μετοχές.
9. Δεν έχουν παρασχεθεί ιδιαίτερα πλεονεκτήματα στα μέλη του Διοικητικού Συμβουλίου και τους Τακτικούς Ελεγκτές των συγχωνευομένων εταιρειών, ούτε προβλέπονται από τα καταστατικά τους, ούτε από τις αποφάσεις των Γενικών Συνελεύσεων, ούτε παρέχονται τέτοια από την συγχώνευση.
10. Για όσα τυχόν ζητήματα δεν ρυθμίζει το παρόν θα έχουν εφαρμογή οι διατάξεις της ισχύουσας νομοθεσίας.

Οι αποφάσεις των Συγχωνευομένων Εταιρειών, μαζί με την οριστική Σύμβαση Συγχώνευσης που θα περιβληθεί τον τύπο του Συμβολαιογραφικού εγγράφου, καθώς και η εγκριτική απόφαση περί συγχωνεύσεως θα υποβληθούν, από εκάστη Συγχωνευόμενη Εταιρεία στις διατυπώσεις δημοσιότητας του άρθρου 7β του κ.ν. 2190/1920.

Οι Συγχωνευόμενες Εταιρείες, νομίμως εκπροσωπούμενες, συμφώνησαν τους όρους του Σχεδίου Συμβάσεως Συγχώνευσης, οι οποίοι τελούν υπό την αίρεση λήψεως των, κατά την κειμένη νομοθεσία, οριζόμενων αδειών και εγκρίσεων, και της τηρήσεως των λοιπών διατυπώσεων.

11.2 ΛΟΓΟΙ ΠΟΥ ΟΔΗΓΗΣΑΝ ΣΤΗ ΣΥΓΧΩΝΕΥΣΗ

Η συγχώνευση κρίθηκε συμφέρουσα για την Απορροφώσα όσο και για την Απορροφώμενη εταιρεία, οι οποίες δραστηριοποιούνται εν γένει στο κλάδο ανάπτυξης, διάθεσης και υποστήριξης προϊόντων λογισμικού. Με την εν λόγω συγχώνευση επιτυγχάνεται η ενίσχυση της δραστηριότητας τους, η αύξηση των μεριδίων αγοράς, οικονομίες κλίμακας και αρτιότερη εξυπηρέτηση και υποστήριξη των πελατών.

Επιγραμματικά οι κυριότεροι λόγοι για τους οποίους η συγχώνευση κρίνεται αναγκαία από τα Διοικητικά Συμβούλια των δύο εταιρειών είναι οι ακόλουθοι :

- Δημιουργία ισχυρότερου επιχειρηματικού σχήματος, ενισχυμένου τόσο σε επίπεδο δραστηριοτήτων όσο και σε επίπεδο οικονομικών μεγεθών.
- Άμεση και αρτιότερη διαχείριση και οργάνωση της δραστηριότητας που αφορά την ανάπτυξη, διάθεση και υποστήριξη των προϊόντων λογισμικού που διαθέτουν ή δύναται να αναπτύξουν οι δύο εταιρείες με γνώμονα την ενίσχυση της θέσης της ΙΛΥΔΑ.
- Αρτιότερη οργάνωση και παρακολούθηση των διαφόρων τμημάτων της Εταιρείας για την ορθολογικότερη κατανομή των αρμοδιοτήτων των στελεχών.
- Μείωση των λειτουργικών εξόδων που αφορούν τα μη παραγωγικά τμήματα των εταιρειών όπως Γραμματεία, Κλητήρες, Τηλεφωνικό Κέντρο, Λογιστήριο καθώς επίσης και τα εν γένει έξοδα που αφορούν δημοσιεύσεις, ελέγχους των οικονομικών καταστάσεων, κλπ.
- Διάφορα φορολογικά οφέλη.
- Ορθολογικότερη παρακολούθηση των προϋπολογιστικών και απολογιστικών στοιχείων.
- Οικονομίες κλίμακας.

11.3 ΠΡΟΒΛΕΨΕΙΣ ΧΡΗΜΑΤΟΟΙΚΟΝΟΜΙΚΩΝ ΣΤΟΙΧΕΪΩΝ & ΕΠΙΠΤΩΣΕΙΣ ΣΤΗΝ ΙΛΥΔΑ ΠΛΗΡΟΦΟΡΙΚΗ Α.Ε.

Η επιμέρους οικονομική σχέση της ΙΛΥΔΑ ΠΛΗΡΟΦΟΡΙΚΗ ΑΕ με την DIOSCOURIDES ΑΕ, διεπόταν, κατά τον προς της ολοκλήρωσεως της συγχωνεύσεως χρόνο, από τα ιδιωτικά συμφωνητικά με ημερομηνίες 26-5-2000 και 22-11-2002 βάσει των οποίων :

1. Η ΙΛΥΔΑ για την τεχνική υποστήριξη του λογισμικού της DIOSCOURIDES ελάμβανε (από την DIOSCOURIDES) το ποσό των 55.000 € ετησίως [συμφωνητικό της 22-11-2002, άρθρο 5].
2. Η ΙΛΥΔΑ για τις υπηρεσίες εγκατάστασης και εκπαίδευσης που παρείχε, προκειμένου να ολοκληρωθεί η κάθε πώληση πακέτου λογισμικού, ελάμβανε (από την DIOSCOURIDES) το ποσό των 100 €/ανά πακέτο λογισμικού , που αντιστοιχεί στο 29,41 % της αξίας πώλησης [συμφωνητικό της 22-11-2002, άρθρο 5].
3. Η ΙΛΥΔΑ για την υποστήριξη των συμβολαίων συντήρησης των πελατών της DIOSCOURIDES, ελάμβανε (από την DIOSCOURIDES) το 40 % των αντίστοιχων εσόδων [συμφωνητικό της 26-5-2000 άρθρο 6 § 7 και συμφωνητικό της 22-11-2002, άρθρο 5].
4. Η ΙΛΥΔΑ ελάμβανε (από την DIOSCOURIDES) το ποσό που αντιστοιχεί στο 25 % επί της αξίας των ενεργητικών πωλήσεων που πραγματοποιούσε, [συμφωνητικό της 22-11-2002, άρθρο 5].
5. Η ΙΛΥΔΑ για την παροχή στέγης και την τήρηση των λογιστικών βιβλίων της DIOSCOURIDES ελάμβανε (από την DIOSCOURIDES) το ποσό των 352,16 € μηνιαίως [συμφωνητικό της 26-5-2000 άρθρο 6 § 2].

Με δεδομένο ότι η DIOSCOURIDES δεν αξιοποίησε την δυνατότητα που αναφέρεται στο συμφωνητικό της 26-5-2000 άρθρο 6 § 18 που αναφέρει ότι :

“Η DIOSCOURIDES μπορεί οποτεδήποτε αυτό κριθεί αναγκαίο, να προσλάβει προγραμματιστές, υπεύθυνους υποστήριξης και εγκατάστασης, να μισθώσει γραφεία με την απαιτούμενη υποδομή, και γενικά να κάνει όλες εκείνες τις απαραίτητες ενέργειες για την εξ’ ολοκλήρου αυτονόμηση και ανεξαρτοποίηση της από την ΙΛΥΔΑ ...”

Από τα παραπάνω αναφερόμενα προκύπτει ότι ουσιαστικά το σύνολο των εσόδων της DIOSCOURIDES κατέληγε στην κατά 100% μητρική της εταιρεία ΙΛΥΔΑ η οποία και αναλάμβανε την διεκπεραίωση του συνόλου των πωλήσεων της DIOSCOURIDES.

Με βάση αυτά τα δεδομένα οι προβλέψεις των χρηματοοικονομικών στοιχείων της ΙΛΥΔΑ δεν πρόκειται να διαφοροποιηθούν μορφωθούν μετά την συγχώνευση σε σχέση με τα παρατεθέντα στο ΕΔ και στο ΕΣ της Εταιρείας, κατά την εισαγωγή των μετοχών της στην ΝΕΧΑ.

Ενόψει των όσων περιγράφονται και αναλύονται λεπτομερώς και ιδίως ενόψει του γεγονότος ότι και κατά το χρονικό διάστημα το προηγηθέν της συγχωνεύσεως , ουσιαστικά το σύνολο των εσόδων της DIOSCOURIDES κατέληγε στην κατά 100% μητρική της εταιρεία ΙΛΥΔΑ , προκύπτει ότι η συγχώνευση δεν θα επιφέρει τροποποιήσεις στα χρηματοοικονομικά στοιχεία της Εταιρείας, ούτε και στην υλοποίηση του επενδυτικού της σχεδίου .Συνακόλουθα το γεγονός της συγχωνεύσεως δεν μπορεί να επηρεάσει την υλοποίηση του ως άνω επενδυτικού σχεδίου ή την ομαλή εξέλιξη αυτού , ούτε μπορεί να επιφέρει την οιαδήποτε τροποποίηση στα εν γένει χρηματοοικονομικά στοιχεία της Εταιρείας και ως εκ τούτου δεν είναι αναγκαία , ούτε σκόπιμη η σύνταξη Αναθεωρημένου Επενδυτικού Σχεδίου , βάσει της από 14/207/19.12.2000 αποφάσεως του ΔΣ της Επιτροπής Κεφαλαιαγοράς (ΦΕΚ Β 34/19.1.2001).

11.4 ΜΑΚΡΟΧΡΟΝΙΟΙ ΣΤΟΧΟΙ ΚΑΙ ΠΡΟΟΠΤΙΚΕΣ ΤΗΣ ΙΛΥΔΑ

Η συγχώνευση με απορρόφηση της εταιρείας DIOSCOURIDES A.E. από τη μητρική ΙΛΥΔΑ ΠΛΗΡΟΦΟΡΙΚΗ ΑΕ, αναμένεται να επιφέρει σημαντικές βελτιώσεις στην εμπορική δραστηριότητα και στην οικονομική θέση της Εταιρείας γενικότερα.

Η στρατηγική ανάπτυξη της Εταιρείας βασίζεται στην επίτευξη των παρακάτω στόχων:

Α. Παραγωγή νέων εξειδικευμένων προϊόντων λογισμικού για την κάλυψη της νέας διαμορφούμενης αγοράς.

Η ανάπτυξη εφαρμογών λογισμικού, παρά το σημαντικό κόστος της, προσθέτει αξία στον εξοπλισμό πληροφορικής αφού βελτιώνει χρονοβόρες διαδικασίες ελαχιστοποιώντας το χρόνο και προσφέροντας ακρίβεια στην καθημερινή επιχειρηματική πρακτική.

Η Εταιρεία, συνεχίζοντας την επιτυχημένη πορεία της στην αγορά, θα προβεί στην παραγωγή νέων εξειδικευμένων προϊόντων λογισμικού τα οποία θα είναι σχεδιασμένα με βάση τις πλέον σύγχρονες εξελίξεις και θα καλύπτουν ολόκληρο το φάσμα των απαιτήσεων των σύγχρονων χρηστών. Για το λόγο αυτό θα χρησιμοποιηθεί όλη η ενσωματωμένη τεχνολογία και τεχνογνωσία που έχει ήδη αποκτηθεί από τις εμπειρίες των δύο εταιρειών. Η ΙΛΥΔΑ είναι σε θέση να σχεδιάσει και να παράγει νέα, εξειδικευμένα προϊόντα λογισμικού και να προσφέρει νέες υπηρεσίες πληροφορικής. Για να επιτύχει τους ήδη προκαθορισμένους στόχους της προτίθεται να αξιοποιήσει πλήρως τα πλεονεκτήματα που απορρέουν από τους κάτωθι τομείς :

- Integration – Customization of Software
- Αξιοποίηση νέων τεχνολογιών
- Εκμετάλλευση της τηλεπικοινωνιακής υποδομής (Internet και Intranet)

Οι εφαρμογές θα προσφέρουν αύξηση του ποσοστού απόδοσης μιας ενδεχόμενης επένδυσης (Return of Investment) στους χρήστες αφού αξιοποιούνται οι πλέον σύγχρονες τεχνολογίες και έτσι βελτιστοποιούνται οι χρόνοι των διαδικασιών μέσα από ένα φιλικό περιβάλλον εργασίας προσιτό για όλους τους χρήστες μέσα από ελάχιστο χρόνο εκπαίδευσης.

Β. Βελτιστοποίηση των διαδικασιών ανάπτυξης λογισμικού

Η ΙΛΥΔΑ ΑΕ στοχεύει στην αύξηση του βαθμού ευελιξίας της και βελτιστοποίησης των εσωτερικών διαδικασιών ανάπτυξης λογισμικού.

Γ. Ενίσχυση των δραστηριοτήτων της Εταιρείας χρησιμοποιώντας state-of-the-art τεχνογνωσία, μεθοδολογίες και εργαλεία.

Η συνεχής και με ραγδαίους ρυθμούς τεχνολογική εξέλιξη της τεχνολογίας των Πληροφοριών απαιτεί συνεχή ενασχόληση και παρακολούθηση των τάσεων και εξελίξεων οι οποίες διαμορφώνονται και αφορούν μια πληθώρα διαφορετικών κατευθύνσεων, όλες ωστόσο κάτω από την ομπρέλα της Πληροφορικής (π.χ. τεχνολογίες και μεθοδολογίες ανάπτυξης προϊόντων λογισμικού, τεχνολογία client-server, case tools, τεχνολογίες δικτύων, μορφές ηλεκτρονικής επικοινωνίας Web, Internet κ.λ.π.).

Στα πλαίσια αυτών των αντιλήψεων η Διοίκηση της Εταιρείας προβλέπει στον επιχειρηματικό της σχεδιασμό την αγορά εξειδικευμένης τεχνογνωσίας (know-how), η οποία αναμένεται να ενσωματωθεί πλήρως στα προϊόντα που θα παράγει και στις διαδικασίες ανάπτυξης των νέων προϊόντων λογισμικού της, επιτυγχάνοντας (μέσα και από ένα σημαντικό πρόγραμμα εκπαίδευσης το οποίο έχει σχεδιασθεί ακριβώς πάνω στη χρήση και αξιοποίηση αυτής της τεχνογνωσίας) τα βέλτιστα δυνατά αποτελέσματα.

Δ. Ανάπτυξη προηγμένου λογισμικού και αγορά τεχνογνωσίας για την ολοκληρωμένη υποστήριξη δραστηριοτήτων και εσωτερικών διαδικασιών.

Μέσα από την in-house ανάπτυξη προηγμένου λογισμικού, αλλά και την απόκτηση τεχνογνωσίας από τρίτους, για την υποστήριξη των διαδικασιών της, η ΙΛΥΔΑ θα είναι σε θέση να προσφέρει μία πλήρη και ολοκληρωμένη σειρά υπηρεσιών για την επιχειρησιακή υποστήριξη των διαδικασιών και λειτουργιών της.

Στην κατηγορία αυτή εντάσσονται - ανάμεσα στις άλλες εφαρμογές - και τα κάτωθι :

- Βελτιστοποίηση διαδικασιών σχεδιασμού νέων προϊόντων και παραγωγικής διαδικασίας.
- Χρήση Internet και Intranet στην καθημερινή πρακτική και λειτουργία της επιχείρησης.
- Εφαρμογή ειδικών τεχνικών και προγραμμάτων για Disaster Recovery.
- Εφαρμογή τεχνολογίας Imaging για αρχειοθέτηση εγγράφων και πληροφοριών.
- Λογισμικό παρακολούθησης και διαχείρισης των υπηρεσιών υποστήριξης των πελατών.

Ε. Εφαρμογή αρχών Διοίκησης Ολικής Ποιότητας σε όλες τις διαδικασίες και βέλτιστη αξιοποίηση του ανθρώπινου δυναμικού.

Η Διοίκηση της ΙΛΥΔΑ έχει βαθιά πίστη και δέσμευση στις αρχές της Διοίκησης Ολικής Ποιότητας και εφαρμόζει ένα πρόγραμμα διαμόρφωσης εταιρικής κουλτούρας προς την κατεύθυνση αυτή, το οποίο περιλαμβάνει συνεχή εκπαίδευση των στελεχών της και ενημέρωσή τους πάνω στις σύγχρονες τεχνολογικές εξελίξεις και τάσεις. Παράλληλα, για τα νέα της στελέχη εφαρμόζει συστηματικές τεχνικές εκπαίδευσης on-the-job-training με στόχο την ταχύτερη και αρτιότερη ενσωμάτωσή τους στις διαδικασίες και λειτουργίες της επιχείρησης. Η επιχείρηση προτίθεται να εκμεταλλευτεί ακόμη περισσότερο την πιστοποίηση ISO που έχει ήδη λάβει έτσι ώστε να αναβαθμίσει ακόμη περισσότερο το σύνολο των λειτουργιών της.

Είναι προφανές ότι η υλοποίηση όλων των ανωτέρω βασικών στόχων, παράλληλα με την υλοποίηση του συνόλου των δράσεων και ενεργειών που σχεδιάζει η νέα ενοποιημένη εταιρεία, θα συμβάλει στην αύξηση των δραστηριοτήτων της επιχείρησης και στη βελτίωση των οικονομικών της αποτελεσμάτων.

Σχέδιο Συμβάσεως Συγχωνεύσεως Ανωνύμων Εταιρειών με Απορρόφηση

Τα Διοικητικά Συμβούλια των δύο ως κάτωθι Ανωνύμων Εταιρειών :

α) Της Ανώνυμης Εταιρείας με την επωνυμία «ΙΛΥΔΑ ΑΝΩΝΥΜΟΣ ΕΜΠΟΡΙΚΗ ΚΑΤΑΣΚΕΥΑΣΤΙΚΗ ΕΤΑΙΡΕΙΑ ΣΥΣΤΗΜΑΤΩΝ ΠΛΗΡΟΦΟΡΙΚΗΣ ΚΑΙ ΠΑΡΟΧΗΣ ΥΠΗΡΕΣΙΩΝ» με τον διακριτικό τίτλο «ΙΛΥΔΑ ΠΛΗΡΟΦΟΡΙΚΗ Α.Ε», και ΑρΜΑΕ 26939/06/Β/92/7, που εδρεύει στο Δήμο Χαλανδρίου Αττικής, (Λ. Κηφισίας αρ.180) η οποία θα καλείται στο εξής **«Η Απορροφούσα Εταιρεία»** και

β) Της Ανώνυμης Εταιρείας με την επωνυμία «DIOSCOURIDES ΑΝΩΝΥΜΟΣ ΕΜΠΟΡΙΚΗ ΚΑΙ ΚΑΤΑΣΚΕΥΑΣΤΙΚΗ ΕΤΑΙΡΕΙΑ ΑΝΑΠΤΥΞΗΣ ΔΙΑΘΕΣΗΣ ΚΑΙ ΕΚΜΕΤΑΛΛΕΥΣΗΣ ΛΟΓΙΣΜΙΚΟΥ ΔΙΑΚΙΝΗΣΗΣ ΦΑΡΜΑΚΩΝ ΚΑΙ ΠΑΡΑΦΑΡΜΑΚΕΥΤΙΚΩΝ ΕΙΔΩΝ», με το διακριτικό τίτλο «DIOSCOURIDES Α.Ε», και ΑρΜΑΕ 47435/01/Β/00/664, που εδρεύει στο Δήμο Αθηναίων (Σεβαστουπόλεως 152), η οποία θα καλείται στο εξής **«Η Απορροφούμενη Εταιρεία»**,

ανακοινώνουν δια του παρόντος τα ακόλουθα :

Με αποφάσεις των Διοικητικών Συμβουλίων των δύο ως άνω εταιρειών που συνήλθαν την 30^η Ιουνίου 2004, αποφασίσθηκε η συγχώνευσή τους με απορρόφηση της δεύτερης από την πρώτη και συντάχθηκε το ακόλουθο Σχέδιο Συμβάσεως Συγχωνεύσεώς τους, το οποίο υποβλήθηκε στις διατυπώσεις δημοσιότητας των άρθρων 69 και 7β του κ.ν. 2190/1920.

Ειδικότερα με την από 30.6.2004 απόφαση του Δ.Σ. της Απορροφούσας Εταιρείας, αποφασίσθηκε και εγκρίθηκε η έναρξη της διαδικασίας συγχώνευσης δι' απορροφήσεως από την εταιρεία της κατά 100% θυγατρικής της Απορροφούμενης Εταιρείας και καθορίσθηκε ως ημερομηνία σύνταξης Ισολογισμού μετασχηματισμού της Απορροφούμενης εταιρείας η 30.9.2004. Παράλληλα με την από 30.6.2004 απόφαση του Δ.Σ. της Απορροφούμενης Εταιρείας, ωσαύτως αποφασίσθηκε και εγκρίθηκε η έναρξη της διαδικασίας συγχώνευσης της εταιρείας δι' απορροφήσεως αυτής από την μητρική Απορροφούσα Εταιρεία και καθορίσθηκε ημερομηνία σύνταξης Ισολογισμού μετασχηματισμού της Απορροφούμενης εταιρείας η 30.9.2004.

Εν συνεχεία με την από 29.11.2004 απόφαση του ΔΣ της Απορροφούσας Εταιρείας εγκρίθηκε το παρόν Σχέδιο Συμβάσεως Συγχωνεύσεως και εξουσιοδοτήθηκε ο Πρόεδρος

του ΔΣ της εταιρείας Βασίλειος Ανυφαντάκης , όπως υπογράψει αυτό στο όνομα και για λογαριασμό της Απορροφούσας Εταιρείας. Παράλληλα με την από 29.11.2004 απόφαση του Δ.Σ. της Απορροφουμένης Εταιρείας εγκρίθηκε το παρόν Σχέδιο Συμβάσεως Συγχωνεύσεως και εξουσιοδοτήθηκε η Αντιπρόεδρος και Διευθύνουσα Σύμβουλος αυτής, κ. Μαρία Παπαδοκωστάκη του Γεωργίου όπως υπογράψει αυτό στο όνομα και για λογαριασμό της Απορροφουμένης Εταιρείας.

Το εν λόγω Σχέδιο Συμβάσεως Συγχώνευσης προβλέπει τα ακόλουθα

1) Η συγχώνευση με απορρόφηση θα γίνει σύμφωνα με :

(α) τις διατάξεις του κ.ν. 2190/1920 «περί Ανωνύμων Εταιρειών», όπως ισχύει σήμερα και ειδικότερα σύμφωνα με τις διατάξεις των άρθρων 69-77 και 78 αυτού όπως ισχύουν και

(β) τις διατάξεις των άρθρων 1-5 του ν. 2166/1993, όπως ισχύει με εισφορά και μεταβίβαση στην Απορροφώσα Ανώνυμη Εταιρεία ολόκληρης της περιουσίας της Απορροφούμενης Εταιρείας, ήτοι με ενοποίηση ολόκληρου του ενεργητικού και παθητικού της, σύμφωνα με την περιουσιακή κατάσταση που εμφανίζει η Απορροφούμενη Εταιρεία στον Ισολογισμό Μετασηματισμού της 30^{ης} Σεπτεμβρίου 2004, ο οποίος Ισολογισμός και συνετάγη για τον σκοπό αυτό σύμφωνα με το άρθρο 2 παράγραφος 1 του ν. 2166/ 1993.

(γ) η πράξη μεταβίβασης του συνόλου της περιουσίας (ενεργητικό και παθητικό) της Απορροφούμενης Ανώνυμης Εταιρείας στην Απορροφούσα Ανώνυμη Εταιρεία θα γίνει τηρουμένων των όρων και με τις αποκλίσεις που ορίζει το άρθρο 78 του κ.ν. 2190/1920 όπως ισχύει καθ' όσον η απορροφούσα Εταιρεία κατέχει το σύνολο, ήτοι το 100% των μετοχών της Απορροφούμενης Εταιρείας. Δεν θα συγκληθεί Γενική Συνέλευση για την έγκριση της συγχωνεύσεως αλλά θα τηρηθούν οι όροι της παραγράφου 2 του άρθρου 78 του κ.ν. 2190/1920, όπως ισχύει.

(δ) η παρούσα συγχώνευση κρίθηκε προς το συμφέρον των εταιρειών, των οποίων το αντικείμενο είναι παρεμφερές και ο σκοπός τον οποίο επιδιώκουν συναφής και παραπλήσιος.

2) Από την καταχώρηση στο Μητρώο Ανωνύμων Εταιρειών της εγκριτικής απόφασης της αρμόδιας αρχής για την συγχώνευση των ως άνω Εταιρειών ολοκληρώνεται η διαδικασία της συγχωνεύσεως και επέρχονται αυτοδικαίως και ταυτοχρόνως, χωρίς καμία άλλη διατύπωση, τόσο για τις συγχωνευόμενες Εταιρείες όσο και έναντι των τρίτων, τα αποτελέσματα ο νόμος προβλέπει για την συγχώνευση. Από την ίδια ημερομηνία παύει

να υπάρχει η Απορροφούμενη Εταιρεία, χωρίς ν' απαιτείται εκκαθάριση αυτής, οι δε μετοχές της θ' ακυρωθούν όπως σημειώνεται κατωτέρω.

3) Από την ολοκλήρωση της διαδικασίας συγχωνεύσεως, η Απορροφούμενη Εταιρεία λύεται, δίχως να εκκαθαρίζεται, και οι μετοχές της ακυρώνονται, το δε σύνολο της περιουσίας της, ενεργητικό και παθητικό, μεταβιβάζεται στην Απορροφώσα Εταιρεία, σύμφωνα δε με το άρθρο 75 του κ.ν. 2190/1920 όπως ισχύει, η Απορροφώσα Ανώνυμη Εταιρεία υποκαθίσταται αυτοδικαίως και χωρίς καμία άλλη διατύπωση, λόγω οιονεί καθολικής διαδοχής, σε όλα τα εν γένει δικαιώματα, τις υποχρεώσεις, απαιτήσεις και τις έννομες σχέσεις της Απορροφούμενης Ανώνυμης Εταιρείας.

4) Το καταβεβλημένο μετοχικό κεφάλαιο της Απορροφούμενης Εταιρείας DIOSCOURIDES A.E. ανέρχεται σήμερα σε διακόσιες εβδομήντα οκτώ χιλιάδες τριακόσια πενήντα (278.350) Ευρώ, και διαιρείται σε ενενήντα πέντε χιλιάδες (95.000) κοινές ονομαστικές μετοχές, ονομαστικής αξίας δύο Ευρώ και ενενήντα τριών λεπτών (2,93) εκάστης.

5) Η Απορροφούσα Εταιρεία κατέχει το σύνολο (100%) των μετοχών της Απορροφούμενης Εταιρείας DIOSCOURIDES A.E.

Το συνολικό καταβεβλημένο μετοχικό κεφάλαιο της Απορροφούσας Εταιρείας ΙΛΥΔΑ ΠΛΗΡΟΦΟΡΙΚΗ Α.Ε. ανέρχεται σε δύο εκατομμύρια τετρακόσιες χιλιάδες (2.400.000) Ευρώ, διαιρούμενο σε τέσσερα εκατομμύρια οκτακόσιες χιλιάδες (4.800.000) κοινές ονομαστικές μετοχές, ονομαστικής αξίας 0,50 Ευρώ εκάστης.

Δε θα γίνει αύξηση του μετοχικού κεφαλαίου της Απορροφούσας Εταιρείας αλλά οι μετοχές της Απορροφούμενης Εταιρείας θα ακυρωθούν-διαγραφούν λόγω συγχύσεως (κατ' άρθρα 16 και 75. παρ. 4 κ.ν. 2190/1920), και τη θέση τους στο ενεργητικό της Απορροφούσας Εταιρείας θα καταλάβουν τα περιουσιακά στοιχεία της Απορροφούμενης Εταιρείας (νοείται η διαφορά μεταξύ στοιχείων ενεργητικού και παθητικού, δηλαδή η καθαρή θέση αυτών).

6) Από την επομένη ημέρα του Ισολογισμού μετασηματισμού της Απορροφούμενης Εταιρείας, με βάση τον οποίο θα γίνει η συγχώνευση, δηλαδή από την 1.10.2004 και μέχρι την ημέρα της ολοκλήρωσεως της συγχωνεύσεως, η Απορροφούμενη Εταιρεία θα λειτουργεί κανονικά, οι πράξεις και οι εν γένει συναλλαγές όμως που έλαβαν χώρα ή θα λάβουν χώρα κατά το ως άνω χρονικό διάστημα από την Απορροφούμενη Εταιρεία

θεωρούνται ότι έγιναν και γίνονται για λογαριασμό της Απορροφούσας Εταιρείας και θα ενσωματωθούν στα βιβλία της συγκεντρωτικά με μια εγγραφή.

7) Μετά την ολοκλήρωση της συγχωνεύσεως, σύμφωνα με τους καταγραφέντες στην παρούσα όρους, όλο το ενεργητικό και παθητικό της Απορροφούμενης Εταιρείας μεταβιβάζεται αυτοδικαίως στην Απορροφώσα Εταιρεία η οποία υποκαθίσταται αυτοδικαίως, χωρίς άλλες διατυπώσεις στο σύνολο της περιουσίας, κινητής και ακίνητης και σε όλα τα δικαιώματα, υποχρεώσεις και τις έννομες σχέσεις γενικότερα της Απορροφούμενης Εταιρείας και η μεταβίβαση αυτή εξομοιώνεται με καθολική διαδοχή. Οι εκκρεμείς δίκες της Απορροφούμενης Εταιρείας συνεχίζονται αυτοδικαίως από την Απορροφώσα Εταιρεία ή κατ' αυτής, χωρίς καμία ειδικότερη διατύπωση εκ μέρους της για την συνέχιση και χωρίς να επέρχεται λόγω της συγχωνεύσεως βιαία διακοπή της δίκης και δίχως ν' απαιτείται δήλωση για την επανάληψή τους.

8) Δεν υπάρχουν μέτοχοι των συγχωνευομένων εταιρειών που να έχουν σε αυτές ειδικά δικαιώματα, ούτε κάτοχοι άλλων τίτλων εκτός από κοινές μετοχές.

9) Δεν έχουν παρασχεθεί ιδιαίτερα πλεονεκτήματα στα μέλη του Διοικητικού Συμβουλίου και τους Τακτικούς Ελεγκτές των συγχωνευομένων εταιρειών, ούτε προβλέπονται από τα καταστατικά τους, ούτε από τις αποφάσεις των Γενικών Συνελεύσεων, ούτε παρέχονται τέτοια από την συγχώνευση.

10) Για όσα τυχόν ζητήματα δεν ρυθμίζει το παρόν θα έχουν εφαρμογή οι διατάξεις της ισχύουσας νομοθεσίας.

Οι αποφάσεις των Συγχωνευομένων Εταιρειών, μαζί με την οριστική Σύμβαση Συγχώνευσης που θα περιβληθεί τον τύπο του Συμβολαιογραφικού εγγράφου, καθώς και η εγκριτική απόφαση περί συγχωνεύσεως θα υποβληθούν, από εκάστη Συγχωνευόμενη Εταιρεία στις διατυπώσεις δημοσιότητας του άρθρου 7β του κ.ν. 2190/1920. Οι Συγχωνευόμενες Εταιρείες, νομίμως εκπροσωπούμενες, συμφώνησαν τους όρους του παρόντος Σχεδίου Συμβάσεως Συγχώνευσης, οι οποίοι τελούν υπό την αίρεση λήψεως των, κατά την κειμένη νομοθεσία, οριζομένων αδειών και εγκρίσεων, και της τηρήσεως των λοιπών διατυπώσεων.

Σε πίστωση των ανωτέρω, συντάχθηκε το παρόν Σχέδιο Σύμβασης Συγχώνευσης της «ΙΛΥΔΑ ΠΛΗΡΟΦΟΡΙΚΗ Α.Ε» δια Απορροφήσεως της «DIOSCOURIDES Α.Ε», και υπογράφονται νομίμως από τους εκπροσώπους εκάστης των συμβαλλομένων εταιρειών.

Χαλάνδρι, 29 Νοεμβρίου 2004

ΠΑΡΑΡΤΗΜΑΤΑ

ΠΛΗΡΟΦΟΡΙΑΚΟΥ ΣΗΜΕΙΩΜΑΤΟΣ

- Σχέδιο Σύμβασης Συγχώνευσης
- Ισολογισμός Μετασχηματισμού DIOSCOURIDES ΑΑ
- Οικονομικές Καταστάσεις ΙΛΥΔΑ ΠΛΗΡΟΦΟΡΙΚΗ ΑΕ 2001-2003
- Οικονομικές Καταστάσεις ΙΛΥΔΑ ΠΛΗΡΟΦΟΡΙΚΗ ΑΕ 30-9-2004
- Οικονομικές Καταστάσεις DIOSCOURIDES ΑΕ 2001-2003
- Οικονομικές Καταστάσεις DIOSCOURIDES ΑΕ 30-9-2004
- Ενοποιημένες Οικονομικές Καταστάσεις ΙΛΥΔΑ ΠΛΗΡΟΦΟΡΙΚΗ ΑΕ 30-6-2004

Σχέδιο Συμβάσεως Συγχωνεύσεως Ανωνύμων Εταιρειών με

Απορρόφηση

Τα Διοικητικά Συμβούλια των δύο ως κάτωθι Ανωνύμων Εταιρειών :

- α) Της Ανώνυμης Εταιρείας με την επωνυμία «ΙΛΥΔΑ ΑΝΩΝΥΜΟΣ ΕΜΠΟΡΙΚΗ ΚΑΤΑΣΚΕΥΑΣΤΙΚΗ ΕΤΑΙΡΕΙΑ ΣΥΣΤΗΜΑΤΩΝ ΠΛΗΡΟΦΟΡΙΚΗΣ ΚΑΙ ΠΑΡΟΧΗΣ ΥΠΗΡΕΣΙΩΝ» με τον διακριτικό τίτλο «ΙΛΥΔΑ ΠΛΗΡΟΦΟΡΙΚΗ Α.Ε», και ΑρΜΑΕ 26939/06/Β/92/7, που εδρεύει στο Δήμο Χαλανδρίου Αττικής, (Λ. Κηφισίας αρ.180) η οποία θα καλείται στο εξής «Η Απορροφούσα Εταιρεία» και
- β) Της Ανώνυμης Εταιρείας με την επωνυμία «DIOSCOURIDES ΑΝΩΝΥΜΟΣ ΕΜΠΟΡΙΚΗ ΚΑΙ ΚΑΤΑΣΚΕΥΑΣΤΙΚΗ ΕΤΑΙΡΕΙΑ ΑΝΑΠΤΥΞΗΣ ΔΙΑΘΕΣΗΣ ΚΑΙ ΕΚΜΕΤΑΛΛΕΥΣΗΣ ΛΟΓΙΣΜΙΚΟΥ ΔΙΑΚΙΝΗΣΗΣ ΦΑΡΜΑΚΩΝ ΚΑΙ ΠΑΡΑΦΑΡΜΑΚΕΥΤΙΚΩΝ ΕΙΔΩΝ», με το διακριτικό τίτλο «DIOSCOURIDES Α.Ε», και ΑρΜΑΕ 47435/01/Β/00/664, που εδρεύει στο Δήμο Αθηναίων (Σεβαστουπόλεως 152), η οποία θα καλείται στο εξής «Η Απορροφουμένη Εταιρεία»,

ανακοινώνουν δια του παρόντος τα ακόλουθα :

Με αποφάσεις των Διοικητικών Συμβουλίων των δύο ως άνω εταιρειών που συνήλθαν την 30^η Ιουνίου 2004, αποφασίσθηκε η συγχώνευσή τους με απορρόφηση της δεύτερης από την πρώτη και συντάχθηκε το ακόλουθο Σχέδιο Συμβάσεως Συγχωνεύσεώς τους, το οποίο υποβλήθηκε στις διατυπώσεις δημοσιότητας των άρθρων 69 και 7β του κ.ν. 2190/1920.

Ειδικότερα με την από 30.6.2004 απόφαση του Δ.Σ. της Απορροφούσας Εταιρείας, αποφασίσθηκε και εγκρίθηκε η έναρξη της διαδικασίας συγχώνευσης δι' απορροφήσεως από την εταιρεία της κατά 100% θυγατρικής της Απορροφουμένης Εταιρείας και καθορίσθηκε ως ημερομηνία σύνταξης Ισολογισμού μετασχηματισμού της Απορροφουμένης εταιρείας η 30.9.2004. Παράλληλα με την από 30.6.2004 απόφαση του Δ.Σ. της Απορροφουμένης Εταιρείας, ωσαύτως αποφασίσθηκε και εγκρίθηκε η έναρξη της διαδικασίας συγχώνευσης της εταιρείας δι' απορροφήσεως αυτής από την μητρική Απορροφούσα Εταιρεία και καθορίσθηκε ημερομηνία σύνταξης Ισολογισμού μετασχηματισμού της Απορροφουμένης εταιρείας η 30.9.2004.

Εν συνεχεία με την από 29.11.2004 απόφαση του ΔΣ της Απορροφούσας Εταιρείας εγκρίθηκε το παρόν Σχέδιο Συμβάσεως Συγχωνεύσεως και εξουσιοδοτήθηκε ο Πρόεδρος

του ΔΣ της εταιρείας Βασίλειος Ανυφαντάκης , όπως υπογράψει αυτό στο όνομα και για λογαριασμό της Απορροφούσας Εταιρείας. Παράλληλα με την από 29.11.2004 απόφαση του Δ.Σ. της Απορροφουμένης Εταιρείας εγκρίθηκε το παρόν Σχέδιο Συμβάσεως Συγχωνεύσεως και εξουσιοδοτήθηκε η Αντιπρόεδρος και Διευθύνουσα Σύμβουλος αυτής, κ. Μαρία Παπαδοκωστάκη του Γεωργίου όπως υπογράψει αυτό στο όνομα και για λογαριασμό της Απορροφουμένης Εταιρείας.

Το εν λόγω Σχέδιο Συμβάσεως Συγχώνευσης προβλέπει τα ακόλουθα

1) Η συγχώνευση με απορρόφηση θα γίνει σύμφωνα με :

(α) τις διατάξεις του κ.ν. 2190/1920 «περί Ανωνύμων Εταιρειών», όπως ισχύει σήμερα και ειδικότερα σύμφωνα με τις διατάξεις των άρθρων 69-77 και 78 αυτού όπως ισχύουν και

(β) τις διατάξεις των άρθρων 1-5 του ν. 2166/1993, όπως ισχύει με εισφορά και μεταβίβαση στην Απορροφώσα Ανώνυμη Εταιρεία ολόκληρης της περιουσίας της Απορροφούμενης Εταιρείας, ήτοι με ενοποίηση ολόκληρου του ενεργητικού και παθητικού της, σύμφωνα με την περιουσιακή κατάσταση που εμφανίζει η Απορροφούμενη Εταιρεία στον Ισολογισμό Μετασχηματισμού της 30^{ης} Σεπτεμβρίου 2004, ο οποίος Ισολογισμός και συνετάγη για τον σκοπό αυτό σύμφωνα με το άρθρο 2 παράγραφος 1 του ν. 2166/ 1993.

(γ) η πράξη μεταβίβασης του συνόλου της περιουσίας (ενεργητικό και παθητικό) της Απορροφούμενης Ανώνυμης Εταιρείας στην Απορροφούσα Ανώνυμη Εταιρεία θα γίνει τηρουμένων των όρων και με τις αποκλίσεις που ορίζει το άρθρο 78 του κ.ν. 2190/1920 όπως ισχύει καθ' όσον η απορροφούσα Εταιρεία κατέχει το σύνολο, ήτοι το 100% των μετοχών της Απορροφούμενης Εταιρείας. Δεν θα συγκληθεί Γενική Συνέλευση για την έγκριση της συγχωνεύσεως αλλά θα τηρηθούν οι όροι της παραγράφου 2 του άρθρου 78 του κ.ν. 2190/1920, όπως ισχύει.

(δ) η παρούσα συγχώνευση κρίθηκε προς το συμφέρον των εταιρειών, των οποίων το αντικείμενο είναι παρεμφερές και ο σκοπός τον οποίο επιδιώκουν συναφής και παραπλήσιος.

2) Από την καταχώρηση στο Μητρώο Ανωνύμων Εταιρειών της εγκριτικής απόφασης της αρμόδιας αρχής για την συγχώνευση των ως άνω Εταιρειών ολοκληρώνεται η διαδικασία της συγχωνεύσεως και επέρχονται αυτοδικαίως και ταυτοχρόνως, χωρίς καμία άλλη διατύπωση, τόσο για τις συγχωνευόμενες Εταιρείες όσο και έναντι των τρίτων, τα αποτελέσματα ο νόμος προβλέπει για την συγχώνευση. Από την ίδια ημερομηνία παύει να υπάρχει η Απορροφούμενη Εταιρεία, χωρίς ν' απαιτείται εκκαθάριση αυτής, οι δε μετοχές της θ' ακυρωθούν όπως σημειώνεται κατωτέρω.

3) Από την ολοκλήρωση της διαδικασίας συγχωνεύσεως, η Απορροφούμενη Εταιρεία λύεται, δίχως να εκκαθαρίζεται, και οι μετοχές της ακυρώνονται, το δε σύνολο της περιουσίας της, ενεργητικό και παθητικό, μεταβιβάζεται στην Απορροφώσα Εταιρεία, σύμφωνα δε με το άρθρο 75 του κ.ν. 2190/1920 όπως ισχύει, η Απορροφώσα Ανώνυμη Εταιρεία υποκαθίσταται αυτοδικαίως και χωρίς καμία άλλη διατύπωση, λόγω οιονεί καθολικής διαδοχής, σε όλα τα εν γένει δικαιώματα, τις υποχρεώσεις, απαιτήσεις και τις έννομες σχέσεις της Απορροφούμενης Ανώνυμης Εταιρείας.

4) Το καταβεβλημένο μετοχικό κεφάλαιο της Απορροφούμενης Εταιρείας DIOSCOURIDES A.E. ανέρχεται σήμερα σε διακόσιες εβδομήντα οκτώ χιλιάδες τριακόσια πενήντα (278.350) Ευρώ, και διαιρείται σε ενενήντα πέντε χιλιάδες (95.000) κοινές ονομαστικές μετοχές, ονομαστικής αξίας δύο Ευρώ και ενενήντα τριών λεπτών (2,93) εκάστης.

5) Η Απορροφούσα Εταιρεία κατέχει το σύνολο (100%) των μετοχών της Απορροφούμενης Εταιρείας DIOSCOURIDES A.E.

Το συνολικό καταβεβλημένο μετοχικό κεφάλαιο της Απορροφούσας Εταιρείας ΙΛΥΔΑ ΠΛΗΡΟΦΟΡΙΚΗ Α.Ε. ανέρχεται σε δύο εκατομμύρια τετρακόσιες χιλιάδες (2.400.000) Ευρώ, διαιρούμενο σε τέσσερα εκατομμύρια οκτακόσιες χιλιάδες (4.800.000) κοινές ονομαστικές μετοχές, ονομαστικής αξίας 0,50 Ευρώ εκάστης.

Δε θα γίνει αύξηση του μετοχικού κεφαλαίου της Απορροφούσας Εταιρείας αλλά οι μετοχές της Απορροφούμενης Εταιρείας θα ακυρωθούν-διαγραφούν λόγω συγχύσεως (κατ' άρθρα 16 και 75. παρ. 4 κ.ν. 2190/1920), και τη θέση τους στο ενεργητικό της Απορροφούσας Εταιρείας θα καταλάβουν τα περιουσιακά στοιχεία της Απορροφούμενης Εταιρείας (νοείται η διαφορά μεταξύ στοιχείων ενεργητικού και παθητικού, δηλαδή η καθαρή θέση αυτών).

6) Από την επομένη ημέρα του Ισολογισμού μετασηματισμού της Απορροφούμενης Εταιρείας, με βάση τον οποίο θα γίνει η συγχώνευση, δηλαδή από την 1.10.2004 και μέχρι την ημέρα της ολοκλήρωσης της συγχωνεύσεως, η Απορροφούμενη Εταιρεία θα λειτουργεί κανονικά, οι πράξεις και οι εν γένει συναλλαγές όμως που έλαβαν χώρα ή θα λάβουν χώρα κατά το ως άνω χρονικό διάστημα από την Απορροφούμενη Εταιρεία θεωρούνται ότι έγιναν και γίνονται για λογαριασμό της Απορροφούσας Εταιρείας και θα ενσωματωθούν στα βιβλία της συγκεντρωτικά με μια εγγραφή.

7) Μετά την ολοκλήρωση της συγχωνεύσεως, σύμφωνα με τους καταγραφέντες στην παρούσα όρους, όλο το ενεργητικό και παθητικό της Απορροφούμενης Εταιρείας μεταβιβάζεται αυτοδικαίως στην Απορροφώσα Εταιρεία η οποία υποκαθίσταται αυτοδικαίως, χωρίς άλλες διατυπώσεις στο σύνολο της περιουσίας, κινητής και ακίνητης και σε όλα τα δικαιώματα, υποχρεώσεις και τις έννομες σχέσεις γενικότερα της Απορροφούμενης Εταιρείας και η μεταβίβαση αυτή εξομοιώνεται με καθολική διαδοχή. Οι εκκρεμείς δίκες της Απορροφούμενης Εταιρείας συνεχίζονται αυτοδικαίως από την Απορροφώσα Εταιρεία ή κατ' αυτής, χωρίς καμία ειδικότερη διατύπωση εκ μέρους της για την συνέχιση και χωρίς να επέρχεται λόγω της συγχωνεύσεως βιαία διακοπή της δίκης και δίχως ν' απαιτείται δήλωση για την επανάληψή τους.

8) Δεν υπάρχουν μέτοχοι των συγχωνευόμενων εταιρειών που να έχουν σε αυτές ειδικά δικαιώματα, ούτε κάτοχοι άλλων τίτλων εκτός από κοινές μετοχές.

9) Δεν έχουν παρασχεθεί ιδιαίτερα πλεονεκτήματα στα μέλη του Διοικητικού Συμβουλίου και τους Τακτικούς Ελεγκτές των συγχωνευόμενων εταιρειών, ούτε προβλέπονται από τα καταστατικά τους, ούτε από τις αποφάσεις των Γενικών Συνελεύσεων, ούτε παρέχονται τέτοια από την συγχώνευση.

10) Για όσα τυχόν ζητήματα δεν ρυθμίζει το παρόν θα έχουν εφαρμογή οι διατάξεις της ισχύουσας νομοθεσίας.

Οι αποφάσεις των Συγχωνευόμενων Εταιρειών, μαζί με την οριστική Σύμβαση Συγχώνευσης που θα περιβληθεί τον τύπο του Συμβολαιογραφικού εγγράφου, καθώς και η εγκριτική απόφαση περί συγχωνεύσεως θα υποβληθούν, από εκάστη Συγχωνευόμενη Εταιρεία στις διατυπώσεις δημοσιότητας του άρθρου 7β του κ.ν. 2190/1920. Οι Συγχωνευόμενες Εταιρείες, νομίμως εκπροσωπούμενες, συμφώνησαν τους όρους του παρόντος Σχεδίου Συμβάσεως Συγχώνευσης, οι οποίοι τελούν υπό την αίρεση λήψεως των, κατά την κειμένη νομοθεσία, οριζομένων αδειών και εγκρίσεων, και της τηρήσεως των λοιπών διατυπώσεων.

Σε πίστωση των ανωτέρω, συντάχθηκε το παρόν Σχέδιο Σύμβασης Συγχώνευσης της «ΙΛΥΔΑ ΠΛΗΡΟΦΟΡΙΚΗ Α.Ε» δια Απορροφήσεως της «DIOSCOURIDES Α.Ε», και υπογράφονται νομίμως από τους εκπροσώπους εκάστης των συμβαλλομένων εταιρειών.

ΙΛΥΔΑ ΑΝΩΝΥΜΟΣ ΕΜΠΟΡΙΚΗ ΚΑΙ ΚΑΤΑΣΚΕΥΑΣΤΙΚΗ ΕΤΑΙΡΕΙΑ ΣΥΣΤΗΜΑΤΩΝ ΠΛΗΡΟΦΟΡΙΚΗΣ ΚΑΙ ΠΑΡΟΧΗΣ ΥΠΗΡΕΣΙΩΝ
 ΕΚΛΟΓΙΣΜΟΣ ΤΗΣ 31ης ΔΕΚΕΜΒΡΙΟΥ 2001 9η ΕΤΑΙΡΙΚΗ ΧΡΗΣΗ (1/1/01 - 31/12/01) ΑΡ.Μ.Α.Ε. 2693901ΑΤ/Β/92/244/98

ΕΠΕΡΓΗΤΙΚΟ	Ποσό κλεισμένης χρήσεως 2001		Ποσό προηγούμενης χρήσεως 2000		ΠΑΘΗΤΙΚΟ	Ποσό κλεισμ. χρήσεως 2001	Ποσό προηγ. χρήσεως 2000
	Αξία κτησικών	Αποφ.	Αξία κτησικών	Αποφ.			
Β. ΕΣΟΔΑ ΕΓΚΑΤΑΣΤΑΣΕΩΣ					Α. ΙΔΙΑ ΚΕΦΑΛΑΙΑ		
1. Εσοδα ιδρυσικών & πρώτης εγκατάστασης	13 750 000	5 500 000	8 250 000	13 750 000	Ι. Κεφάλαιο μεταβλητό		
4. Λοιπά έσοδα εγκατάστασης	17 588 657	11 692 716	5 895 941	12 568 657	2. Διαφ. από αναπ. αξιών, λοιπών παρ. στ.	(3.200.000 ονομ. μετ. των 125 εδρ.)	
	<u>31 338 657</u>	<u>17 192 716</u>	<u>14 145 941</u>	<u>26 318 657</u>	1. Καταβλητό	<u>400 000 000</u>	<u>220 000 000</u>
Γ. ΠΑΘΗΤΙΚΟ					II. Διαφορό από έκδ. μετ. υπέρ το άρτο	<u>0</u>	<u>180 000 000</u>
I. Ακόμωτος ακινητοποιήσιμος					III. Διαφορό από αναπ. - Επιστ/σεις Επενδύσεις		
1. Έσοδα κτησικών & αναπτυξής	58 614 488	58 614 488	0	34 550 876	4. Διαφ. από αναπ. αξιών, λοιπών παρ. στ.	<u>3 172 942</u>	<u>3 172 942</u>
2. Παροχές/αξίες & άναπ. βιομ. ιδιοκ.	35 000 000	29 854 187	5 145 833	35 000 000	IV. Αποβλητά κεφάλαια		
	<u>93 614 488</u>	<u>88 468 675</u>	<u>5 145 833</u>	<u>69 550 876</u>	1. Ταμείο αποθέματος	13 785 569	6 785 569
II. Ενσώματος ακινητοποιήσιμος					5. Απορρολόγιο απόβ. Ειδών		
3. Κτήρια και τεχνικά έργα	10 757 170	4 253 627	6 503 543	10 757 170	6. Διαφ. αξιών	310 224 919	112 029 885
5. Μεταφορικά μέσα	22 071 202	10 606 601	11 464 691	22 071 202	7. Διαφ. από αναπ. αξιών, λοιπών παρ. στ.	<u>324 010 488</u>	<u>116 615 454</u>
6. Επιπλα & λοιπά εξοπλισμός	406 424 654	142 007 715	264 327 139	205 335 045	V. Αποβλητά εις νέο		
7. Ακινήσιμος υπό ανέλιξη	14 660 949	0	14 660 949	0	Υπόλοιπο καρδών χρήσεως εις νέο	<u>1 040 117</u>	<u>6 026 897</u>
	<u>459 914 265</u>	<u>156 925 043</u>	<u>296 956 322</u>	<u>337 163 507</u>	Σύνολο ίδιων κεφαλ. (Α+Β+Γ+Δ+Ε+Ζ+Η+Θ)	<u>728 223 547</u>	<u>526 015 203</u>
Σύνολο ακινητοποιήσιμων (Γ+Γ1)	<u>547 528 753</u>	<u>245 426 596</u>	<u>302 100 155</u>	<u>307 7 14 383</u>	Β. ΠΡΟΒΛΕΨΕΙΣ ΓΙΑ ΚΙΝΔΥΝΟΥΣ & ΕΞΟΔΑ		
II. Συμμετοχές & άλλες μορφές χρημ. αναπ.					1. Λοιπά προβλέψεις	<u>6 603 112</u>	<u>2 603 112</u>
1. Συμμετοχές σε συνδεδεμένες επιχειρήσεις			617 500 000	0	Γ. ΥΠΟΧΡΕΩΣΕΙΣ		
2. Συμμετοχές σε λοιπές επιχειρήσεις			3 096 750	0	I. Μεσοπρόθεσμες υποχρεώσεις		
7. Λοιπά μορφές αναπληρώσεως			1 576 500	167 500	1. Δάνεια τραπεζών	<u>0</u>	<u>1 700 000</u>
			<u>66 393 250</u>	<u>167 500</u>	II. Βραχυπρόθεσμες υποχρεώσεις		
Σύνολο παγίων ενεργητικού (Γ+Γ1+Γ2)	<u>366 405 405</u>			<u>17 4 3 46 441</u>	1. Προμηθευτές	36 815 036	71 650 772
Δ. ΚΥΚΛΟΦΟΡΩΝ ΕΠΕΡΓΗΤΙΚΟ					2. Γραμμάτια πληρωτέα & υποχρεωτικά	3 204 590	6 062 320
I. Αποθέματα					2α. Επιστάσεις πληρωτέας μεταφρ.	145 118 669	115 846 406
1. Εμπορεύματα		9 242 108		9 974 133	3. Τραπεζες & βραχυπρόθεσμες υποχρεώσεις	1	614 785
3. Παροχές σε εξυπηλ.		0		12 570 183	4. Προκαταβολές πωλητών	2 400 849	57 756 557
4. Α & Β αξίες αναλωσίμων υλικών-αντικ. παγίων		35 416 439		34 314 686	5. Υποχρεώσεις από φόρους - τέλη	18 006 900	14 716 977
		<u>44 658 547</u>		<u>55 858 984</u>	6. Ασφαλιστικοί οργανισμοί	6 353 922	4 103 100
II. Αποπληρώσιμα					7. Μεσοπρόθεσμες υποχρεώσεις πληρ.		0
1. Πόσους		205 134 051		172 388 933	στην επόμενη χρήση	7 452 000	23 273 215
3. Γραμμάτια σε καθυστέρηση					10. Μισθώματα πληρωτέα	<u>1 024 958</u>	<u>40 100</u>
-Επιστάσεις εισπραξιές (μεταβλητές)	36 420 510				11. Πληρωτέες διαφορές	<u>224 466 823</u>	<u>297 694 954</u>
-Επιστάσεις σε καθυστέρηση (αεραγωγών)	4 301 100	407 211 610		132 067 406	Σύνολο υποχρεώσεων (Γ1+Γ2)	<u>224 466 823</u>	<u>299 394 954</u>
10. Εμπορικές-επιχειρηματικές & χρεωστικές		612 336		444 546			
11. Χρεωστικές διαφορές		2 102 992		996 343			
11α. Ελληνικό δημόσιο		10 042 303		4 276 486			
		<u>258 702 392</u>		<u>310 173 700</u>			
II. Χρεώματα							
1. Λοιπά χρεώματα		<u>203 073 049</u>		<u>230 393 621</u>			
IV. Διαθέσιμα							
1. Ταμείο		19 006 800		2 795 895			
3. Καταθέσεις όψεως και προθεσμίας		50 311 348		42 092 875			
		<u>69 318 148</u>		<u>44 788 770</u>			
Σύνολο κυκλοφορούντος ενεργητικού (Δ+Δ1+Δ2+Δ3)		<u>576 652 136</u>		<u>641 135 075</u>			
Ε. ΜΕΤΑΒΛΗΤΑ ΑΔΟΓΑΡΙΑΣΜΕΝΟ ΕΠΕΡΓΗΤΙΚΟ							
2. Εσοδα χρήσεως εισπρακτικά		0		96 693			
ΓΕΝΙΚΟ ΣΥΝΟΛΟ ΕΠΕΡΓΗΤΙΚΟΥ (Β+Γ+Δ+Ε)		<u>950 293 482</u>		<u>830 013 350</u>	ΓΕΝΙΚΟ ΣΥΝΟΛΟ ΠΑΘΗΤΙΚΟΥ (Α+Β+Γ)	<u>950 293 482</u>	<u>830 013 350</u>

ΣΗΜΕΙΩΣΕΙΣ:
 1. Η καταβολή της διαφοράς από έκδοση μετρήσεων, υπέρ το άρτο έγινε σύμφωνα με την από 6.5.2001 απόφαση της Γενικής Συνέλευσης των μετόχων και εγκρίθηκε με την αριθμ.ΕΜ5119/4.7.01 απόφαση της Υπηρεσίας.
 2. Η μη δυνατότητα πρώτου μερισμού, από τα κέρδη της χρήσης, τείλει υπό την αμοιβαία άδεια της Τακτικής Γενικής Συνέλευσης στην οποία εκπροσωπείται το 100% των μετόχων.
 3. Η εταιρεία δε αιτιολογεί φορολογικά μέχρι και τη χρήση 1999.
 4. Όπως και στην προηγούμενη χρήση, δεν σχηματίστηκε στη χρήση 2001 πρόβλεψη για αποζημίωση προσωπικού λόγω εξόδου από την υπηρεσία για συνταξοδότηση επαφών κινδύνου από το προσωπικό των εμπλεκόμενων προμηθευτών για συνταξοδότηση μέχρι το τέλος της επόμενης χρήσεως (Παραρτημας πληροφορίας στο Προσάρτημα).

ΚΑΤΑΣΤΑΣΗ ΛΟΓΑΡΙΑΣΜΩΝ ΑΠΟΤΕΛΕΣΜΑΤΩΝ ΧΡΗΣΕΩΣ				ΠΙΝΑΚΑΣ ΔΙΑΔΕΞΕΩΣ ΑΠΟΤΕΛΕΣΜΑΤΩΝ			
31ης ΔΕΚΕΜΒΡΙΟΥ 2001 (1 ΙΑΝΟΥΑΡΙΟΥ -31 ΔΕΚΕΜΒΡΙΟΥ 2001)				31ης ΔΕΚΕΜΒΡΙΟΥ 2001 (1 ΙΑΝΟΥΑΡΙΟΥ -31 ΔΕΚΕΜΒΡΙΟΥ 2001)			
I. Αποβλητά	Ποσό κλεισμένης χρήσεως 2001		Ποσό προηγούμενης χρήσεως 2000		Καθαρά αποβλητά (κέρδη) χρήσεως (+) Υπόλοιπο από επόμενες προηγούμενης χρήσεων (-) Διαφορές φορολ. Ελέγχου προηγ. χρ. Σύνολο	Ποσό κλεισμ. χρήσεως 2001	Ποσό προηγ. χρήσεως 2000
	Μείον:	Κόστος πωληθέντων	Μείον:	Κόστος πωληθέντων			
Μείον:	1. Εσοδα δικαιωμάτων Λειτουργίας	53 103 302		32 790 236			
	2. Εσοδα κτησικών & αναπτυξής	146 666 826		68 730 326			
	3. Εσοδα Απομωρών Διαθέσιμα	46 016 762	245 796 885	25 290 832	126 751 394		
			211 459 276		106 026 871		
Μείον:	4. Πιστωτικοί τόκοι & συν. έσοδα	4 783 085		5 281 789			
Μείον:	5. Χρεωστικοί τόκοι και ανενεργά έσοδα	429 476	4 353 609	2 029 316	3 252 473	7 000 000	3 216 000
			215 612 985		109 279 344	6 000 000	15 200 000
						193 433 565	86 730 326
II. ΠΛΕΟΝ ΕΚΤΑΚΤΑ ΑΠΟΒΛΗΤΑ							
Μείον:	1. Επιστάσεις & ανόργανα έσοδα	50 376		66 912			
	2. Επιστάσεις κέρδη	847		0			
		60 225		66 912			
Μείον:	1. Επιστάσεις & ανόργανα έσοδα	46 393		287 940			
	2. Επιστάσεις ζημιές	507		0			
	3. Εσοδα προηγούμενης χρήσεων	476 409		0			
	4. Προβλέψεις για απαιτούμενα κινδ.	4 000 000	4 923 309	1 463 084	2 067 940	(2 019 028)	
			211 349 801			167 280 316	
ΜΕΙΟΝ:	Σύνολο αποβλητών παγίων στοιχείων	151 731 241		87 516 652			
Μείον:	Οι από απώλ. αναμεταβλητών στο λειτουργικό κόστος	151 731 241	0	87 516 652	0		
ΚΑΘΑΡΑ ΑΠΟΤΕΛΕΣΜΑΤΑ (κέρδη) ΧΡΗΣΕΩΣ προ φόρων		<u>211 349 801</u>		<u>167 280 316</u>			

Αθήνα, 8/02/2002
 Ο ΠΡΕΣΒΥΤΕΡΟΣ ΤΟΥ ΔΙΟΙΚΗΤΙΚΟΥ ΣΥΜΒΟΥΛΙΟΥ
 ΒΑΣΙΛΕΙΟΣ Α. ΑΝΥΦΑΝΤΑΚΗΣ
 Η ΑΝΤΙΠΡΟΕΔΡΟΣ ΤΟΥ Δ.Σ.
 ΜΑΡΙΑ Γ. ΠΑΠΑΔΟΚΩΣΤΑΚΗ
 Ο ΛΟΓΙΣΤΗΣ
 ΚΩΝΣΤΙΝΟΣ ΜΟΝΕΜΒΑΣΙΩΤΗΣ
 ΑΡ. ΑΔΕΙΑΣ 0011625 ΟΙΚΕ.Ε.

ΠΙΣΤΟΛΟΓΗΤΙΚΟ ΕΛΕΓΧΟΥ ΟΡΚΟΤΟΥ ΕΛΕΓΧΤΗ ΛΟΓΙΣΤΗ
"ΙΛΥΔΑ ΑΝΩΝΥΜΟΣ ΕΜΠΟΡΙΚΗ ΚΑΙ ΚΑΤΑΣΚΕΥΑΣΤΙΚΗ ΕΤΑΙΡΕΙΑ ΣΥΣΤΗΜΑΤΩΝ ΠΛΗΡΟΦΟΡΙΚΗΣ ΚΑΙ ΠΑΡΟΧΗΣ ΥΠΗΡΕΣΙΩΝ"

Ελέγξαμε τις οικονομικές καταστάσεις, καθώς και το σχετικό Προσάρτημα της Ανώνυμης Εταιρείας "ΙΛΥΔΑ ΑΝΩΝΥΜΟΣ ΕΜΠΟΡΙΚΗ ΚΑΙ ΚΑΤΑΣΚΕΥΑΣΤΙΚΗ ΕΤΑΙΡΕΙΑ ΣΥΣΤΗΜΑΤΩΝ ΠΛΗΡΟΦΟΡΙΚΗΣ ΚΑΙ ΠΑΡΟΧΗΣ ΥΠΗΡΕΣΙΩΝ" της επόμενης χρήσεως που έληξε την 31η Δεκεμβρίου 2001. Ο έλεγχός μας έγινε σύμφωνα με τις Διατάξεις του άρθρου 37 του Ν.Κ.Α. 2192/1920 "πρωτ. Ανώνυμης Εταιρείας" και τις ελεγκτικές διαδικασίες που κινούνται κατάλληλα, με βάση τις αρχές και τους κανόνες ελεγκτικής που αναλυθούν στο Σχέδιο Ορκωτών Ελεγκτικών Λειτουργιών και που είναι σύμφωνα με τις βασικές αρχές των διεθνών Ελεγκτικών Προτύπων. Τέθηκαν στη διάθεσή μας τα βιβλία και στοιχεία που τηρούνται στην εταιρεία και μας δόθηκαν οι αναγκαίες για τον έλεγχο πληροφορίες και απεικονίσεις που ζητήσαμε. Η Εταιρεία εφάρμοσε ορθά το Ελληνικό Γενικό Λογιστικό Σύστημα. Δεν τροποποιήθηκε η μέθοδος απομωρών, σε σχέση με την προηγούμενη χρήση και το κόστος παραγωγής που προκύπτει από τα λογιστικά βιβλία προσαρμόστηκε σύμφωνα με τις παραδείξιμες αρχές λογιστικού κόστους. Επιδιώχθηκε η σαφήνεια που παρέχονται στις ετήσιες Διαφορές του Διατηρητικού Σχεδίου προς την Τακτική Γενική Συνέλευση των Μετόχων, με τις σχετικές Οικονομικές Καταστάσεις. Το Προσάρτημα περιλαμβάνει τις πληροφορίες που προβλέπονται από την παράρ. 1 του άρθρου 43α του Ν.Κ.Α. Ν. 2190/1920. Από τον παρόντα έλεγχο μας προκύπτει ότι το υπόλοιπο του λογαριασμού του Ενεργητικού Π11 "Συμμετοχές σε συνδεδεμένες επιχειρήσεις" αφορά την ίδια κτησική γενεαλογική ανώνυμη εταιρεία η οποία ελέγχεται από εμάς. Η ανωνύμη λογιστική της αξίας με βάση τον λογαριασμό μας με το Προσάρτημα, αφού ληφθούν υπόψη η παραπάνω παρατήρησή μας και οι σημειώσεις της εταιρείας, κάτω από τις ανωνύμες οικονομικές καταστάσεις, την παρακολούθησή διαφάνεια και την ακριβή θέση της εταιρείας κατά την 31η Δεκεμβρίου 2001, καθώς και τα αποτελέσματα της χρήσεως που έληξε αυτή την ημερομηνία, βάσει των σχετικών Διατάξεων που κείμενες και λογιστικών αρχών, οι οποίες δε συν γίνονται παράρτημα και δεν διαφέρουν από εκείνες που η εταιρεία εφάρμοσε στην προηγούμενη χρήση.

Αθήνα, 12 Φεβρουαρίου 2002
 Ο ΟΡΚΩΤΟΣ ΕΛΕΓΚΤΗΣ ΛΟΓΙΣΤΗΣ
 ΣΕΡΑΦΕΙΜ Α. ΜΑΚΡΗΣ
 Α.Μ. ΣΩΣ 16311
 Σ.Ο.Λ.Ο.Ε.Ε.



ΥΔΑ ΑΘΗΝΩΝ ΕΜΠΟΡΙΚΗ ΚΑΙ ΚΑΤΑΣΚΕΥΑΣΤΙΚΗ ΕΤΑΙΡΕΙΑ ΣΥΣΤΗΜΑΤΩΝ ΠΛΗΡΟΦΟΡΙΚΗΣ ΚΑΙ ΠΑΡΟΧΗΣ ΥΠΗΡΕΣΙΩΝ
ΙΣΧΥΟΜΕΝΟΣ ΤΗΣ 31ης ΔΕΚΕΜΒΡΙΟΥ 2002 10ης ΕΤΑΙΡΙΚΗΣ ΧΡΗΣΗΣ (1/1/02 - 31/12/02) ΑΡ.Μ.Α.Ε. 26939/01ΑΤ/Β/92/244/98 (Ποσό σε ευρώ)

ΕΝΕΡΓΗΤΙΚΟ	Ποσό κλειόμενης χρήσεως 2002		Ποσό προηγούμενης χρήσεως 2001		ΠΑΘΗΤΙΚΟ	Ποσό κλειόμενης χρήσεως 2002	Ποσό προηγούμενης χρήσεως 2001
	Αξία κτήσεως	Αποσφ.	Αντισ. αξία	Αξία κτήσεως	Αποσφ.		
Β. ΕΞ ΟΔΩ ΕΚΓΑΤΑΓΑΤΑ ΣΥΣΤ.	176.333,45	163.832,36	12.501,09	40.352,16	16.140,87	24.211,29	
1. Έξοδα κτήσεως & πρώτης εγκατάστασης	44.026,53	17.852,76	26.167,77	51.617,48	34.314,65	17.302,83	
4. Λοιπά έξοδα εγκαταστάσεως	220.353,96	181.685,12	38.666,86	91.969,64	50.455,52	41.514,12	
Γ. ΠΑΓΙΟ ΕΝΕΡΓΗΤΙΚΟ							
Α. Δωμάτια ακινήτων	338.400,00	101.520,00	236.880,00	172.016,11	172.016,11	0,00	
1. Έξοδα κτήσεως & ανάπτυξης	102.714,60	99.058,43	3.656,17	102.714,60	87.613,11	15.101,49	
2. Παροχές κτήσεως & διακομ. βελτιώσεως	441.114,60	200.576,43	240.538,17	274.730,71	259.629,22	15.101,49	
Β. Αναμεικτά ακινήτα	674.980,00	0,00	674.980,00	0,00	0,00	0,00	
1. Γήπεδα - Οικόπεδα	31.569,10	14.045,42	17.523,68	31.569,10	12.483,13	19.085,97	
3. Κτίρια και τεχνικά έργα	64.772,88	42.339,39	22.433,29	64.772,88	31.127,22	33.645,66	
5. Μεταφορικά μέσα	1.845.384,55	808.439,49	1.044.945,06	1.192.736,18	417.014,57	775.721,61	
6. Επιστ. & λοιπά εξοπλισμ.	0,00	0,00	0,00	43.025,53	0,00	43.025,53	
7. Ακίνητα υπό ανέλιξη	2.616.706,33	656.824,30	1.759.882,03	1.332.103,49	460.624,92	671.478,57	
Σύνολο ακινήτων (Γ+Α+Β)	3.057.620,93	1.057.402,73	2.000.418,20	1.606.634,20	7.20.254,14	686.580,06	
III. Σχηματισμοί & άλλες μορφές χρημ. απαιτ.							
1. Σχηματισμοί σε αναμενόμενες επενδύσεις			181.217,90		181.217,90		
2. Σχηματισμοί σε λοιπές επενδύσεις			9.000,00		9.000,00		
7. Λοιπές μορφές απαιτήσεων			4.626,56		4.626,56		
			194.844,46		194.844,46		
Σύνολο παγίων ενεργητικού (Π+ΠΙ+ΠΙΙ)			2.195.262,66		1.081.424,52		
Δ. ΚΥΚΛΟΦΟΡΟΥΝ ΕΝΕΡΓΗΤΙΚΟ							
I. Αποθέματα							
1. Εμπορεύματα			44.190,46		27.122,64		
4. Α & Β αξίας αναλώσιμα υλικά-εντικά παγίων			94.618,60		103.836,72		
			138.809,06		131.059,36		
II. Απαιτήσεις							
1. Πάσης			1.626.470,66		602.067,49		
2. Γραμμάτια εισπρακτέα							
Χαρτοφυλάκιο			2.967,70		0,00		
Στην τράπεζες για εισπραχθ.			1.448,40		0,00		
3. Γραμμάτια σε καθυστέρηση							
Επιταγές σε καθυστέρηση (εισπρακτέες)			165.257,43		106.883,37		
Επιταγές σε καθυστέρηση (απορροφημένες)			12.622,45		12.622,45		
10. Επιστολάς εκ-επιδοσίων πελατών & χρεώσεως		3.566,20			1.797,02		
Μετα: Προβόλες		3.566,20			0,00		1.797,02
11. Χρεώστες διάφοροι			24.669,33				
11α. Ελλειμνώθησαν			9.005,49				29.471,18
12. Λογαριασμοί διαφ.ερ. προβ.βελών & πιστώσεων			1.573,82				0,00
			1.844.015,46		759.214,65		
III. Χρέη							
1. Λοιπά χρέη			0,00		598.600,29		
IV. Διαθέσιμα							
1. Ταμείο			4.326,52		55.779,31		
3. Καταθέσεις τρέχουσες & προθεσμίες			210.892,85		147.648,86		
			215.219,37		203.428,17		
Σύνολο κυκλοφορούντος ενεργητικού (Δ+ΔΙ+ΔΙΙ+ΔΙΙΙ)			2.198.043,91		1.692.302,67		
ΓΕΝΙΚΟ ΣΥΝΟΛΟ ΕΝΕΡΓΗΤΙΚΟΥ (Β+Γ+Δ)			4.431.975,43		2.815.241,31		
ΠΑΘΗΤΙΚΟ							
A. ΎΔΑ ΚΕΦΑΛΑΙΑ							
I. Κεφάλαιο Μετοχικό							
(3.200.000 ανερ. μετ. των 0,37 ευρώ)							
1. Καταβλημένο						1.184.000,00	1.173.881,14
II. Διαφορά από έκδοση μετ. υπέρ το όριο							
2. Διαφοράς από εισφορά στην αξία						0,00	9.311,64
3. Επέρχ. Επενδύσεων πηγών ενεργητικού						29.757,45	0,00
						29.757,45	9.311,64
IV. Αποθεματικά κεφάλαια							
1. Ταμείο υπερμεριστικό						68.456,55	40.456,55
5. Απορροφήσιμο από Εξόδια διατάξεων νόμων						1.702.610,74	910.417,96
						1.771.067,29	960.874,51
V. Αποτάγματα σε νέο							
1. Πρωτογενή						7.780,18	3.052,43
Υπόλοιπο κεφάλων χρεώσεως εκ νέου						7.780,18	3.052,43
Σύνολο άλλων κεφαλ. (Δ+ΔΙ+ΔΙΙ+ΔΙΙΙ)						2.992.604,92	2.137.119,72
B. ΠΡΟΒΟΛΕΣ ΠΑ ΚΙΝΗΤΟΥΣ & ΕΞΟΔΑ							
2. Λοιπές προβόλες						27.811,97	19.378,17
Γ. ΥΠΟΧΡΕΩΣΕΙΣ							
II. Βραχυπρόθεσμες υποχρεώσεις							
1. Πρωτογενή						725.293,11	106.041,19
2. Γραμμάτια πληρωτέα							
Γραμμάτια πληρωτέα & υποχρεωτικές						0,00	9.668,64
Επιταγές πληρωτέες (μεταφορά)						523.622,01	425.880,17
3. Τράπεζες πληρωτέες/υποχρεώσεων						0,04	0,00
4. Προκαταβολές πελατών						23.254,56	7.045,78
5. Υποχρεώσεις από φόρους - τέλη						106.038,75	52.644,90
6. Απορροφήσιμο εργασιολογία						22.741,96	18.646,58
10. Μερίσματα πληρωτέα						6.198,10	21.869,41
11. Πιστώσεις διάφοροι						447,54	14.746,75
Σύνολο υποχρεώσεων						1.407.595,97	658.743,42
Δ. ΜΕΤΑΒΑΤΙΚΟ ΛΟΓΑΡΙΑΣΜΟΙ ΠΑΘΗΤΙΚΟΥ							
2. Έξοδα χρεώσεως διαμεινέντα						3.962,57	0,00
ΓΕΝΙΚΟ ΣΥΝΟΛΟ ΠΑΘΗΤΙΚΟΥ (Α+Β+Γ+Δ)						4.431.975,43	2.815.241,31

ΕΠΙΜΕΤΡΗΣΕΙΣ:
1) Επί των παγίων περιουσιακών στοιχείων της εταιρείας δεν υφίστανται εμπόγματα βάρη.
2) Τα εκταμίως απροσπορευμένα στο γήπεδο της εταιρείας έγινε στη χρήση 2000.
3) Ο αριθμός των απορροφημένων στην εταιρεία προσωπικών της 31.12.2002 ανερχόταν σε είκοσι έξι (26) άτομα.
4) Η εταιρεία έχει ελεγχθεί φορολογικά μέσα και την χρήση 1999.
5) Οι επενδύσεις παγίων του 2002 ανήλθαν σε Ευρώ 1.649.771,14.
6) Η απόδοση των παγίων του 2002 κατά κατηγορία οικονομικής δραστηριότητας, σύμφωνα με την ταξινόμηση των κλάδων οικονομικής δραστηριότητας του ΣΤΑΚΟΔ 7.22.0 αναμεικτά ακινήτα ευρώ 2.207.412,90
ΣΤΑΚΟΔ 7.23.0 αναμεικτά ακινήτα ευρώ 267.304,10
ΣΤΑΚΟΔ 3.01.2 αναμεικτά ακινήτα εξοπλισμ. ευρώ 542.220,60
ΣΤΑΚΟΔ 5.16.4 εμπορική δραστηριότητα ευρώ 313.109,25
7) Με βάση την υπαπόθεση 205/1988 γενικότερη της ολομέλειας των Ημερών Συμβουλίου Διοικήσεως καθώς και το άρθρο 10 Ν.2065/92 δεν σχηματίζεται πρόβλεψη για απομείωση προσωπικού λόγω εξόδου του από την Υπηρεσία επειδή η εταιρεία κατά νόμο τακτικά επιφέρει εις την κάθε χρήση μόνο με τις καταβαλλόμενες μέσα σε αυτή οποιαδήποτε από προσωπικό. Εάν σχηματίζονταν αυτή θα ανερχόταν κατά την 31.12.2002 σε 22.155,00 ευρώ.
8) Η μη έκδοση μερισμάτων από τα κέρδη της χρήσεως τάξει από την έγκριση της οριστικής αποφάσεως της Τακτικής Γενικής Συνελεύσεως των μετόχων, στην οποία εκπροσωπείται το σύνολο (100%) του μετοχικού κεφαλαίου.

ΚΑΤΑΣΤΑΣΗ ΛΟΓΑΡΙΑΣΜΟΥ ΑΠΟΤΕΛΕΣΜΑΤΩΝ ΧΡΗΣΕΩΣ 31ης ΔΕΚΕΜΒΡΙΟΥ 2002 (1 ΙΑΝΟΥΑΡΙΟΥ -31 ΔΕΚΕΜΒΡΙΟΥ 2002)				ΠΙΝΑΚΑΣ ΔΙΑΦΕΡΕΣΕΩΣ ΑΠΟΤΕΛΕΣΜΑΤΩΝ			
	Ποσό κλειόμενης χρήσεως 2002		Ποσό προηγούμενης χρήσεως 2001			Ποσό κλειόμενης χρήσεως 2002	Ποσό προηγούμενης χρήσεως 2001
I. ΑΠΟΤΕΛΕΣΜΑΤΑ ΕΚΜΕΤΑΛΛΕΥΣΕΩΣ							
Κόστος εργασιών (πωλήσεως)		3.360.046,83		2.776.469,90	Κοινό αποτέλεσμα (κέρδη) χρήσεως	846.102,74	620.248,87
Μετα: Κόστος πωλήσεων		1.695.198,52		1.445.773,10	(+) Υπόλοιπο αποτελεσμάτων προηγούμενων χρήσεων	3.052,43	17.687,15
Μετα αποτέλεσμα (κέρδη) εκμεταλλεύσεως		1.664.848,31		1.330.696,80	Σύνολο	849.155,17	637.936,02
Πλέον: 4. Άλλα έσοδα εκμεταλλεύσεως		6.069,61		11.184,80	Μετα: 1. Φόρος εισοδήματος	20.374,99	15.068,91
Σύνολο		1.670.917,92		1.341.881,60	Κέρδη προς διάθεση	828.780,18	622.847,11
Μετα: 1. Έξοδα διοικητικής λειτουργίας	190.981,76		155.842,41		Η διάθεση των κερών γίνεται ως εξής:		
2. Έξοδα ερευνών & ανάπτυξης	497.545,64		430.423,54		1. Ταμείο υπερμεριστικό	28.000,00	20.542,92
3. Έξοδα λειτουργίας διάθεσης	162.050,11	850.577,51	135.045,82	721.311,47	3. Πρωτόκοτο μερισμάτων από κέρδη προηγ. χρ.	0,00	17.606,22
Μετα αποτέλεσμα (κέρδη) εκμεταλλεύσεως		220.340,41		14.036,93	6. Απορροφήσιμο από Εξόδια Ν.2601/98	793.000,00	567.670,04
Πλέον: 4. Πιστωτικά τόκοι & αν. έσοδα	5.984,26		14.036,93		δο. Απορροφήσιμο από φορολογ. κατά ειδικό τρόπο	0,00	13.973,50
Μετα αποτέλεσμα (κέρδη) εκμεταλλεύσεως	661,11	5.323,15	1.260,38		8. Υπόλοιπο κερών εκ νέου	7.780,18	3.052,43
Ολο αποτέλεσμα (κέρδη) εκμεταλλεύσεως		825.663,56		633.346,68		828.780,18	622.847,11
II. ΠΛΕΟΝ ΕΚΤΑΚΤΑ ΑΠΟΤΕΛΕΣΜΑΤΑ							
1. Εισοκτα & ανόργανα έσοδα	13.288,74			174,26			
2. Εισοκτα κέρδη	19.809,33			249			
Μετα: 1. Εισοκτα & ανόργανα έσοδα	119,87		136,15				
2. Εισοκτα ζημιές	539,02		149				
3. Έξοδα προηγούμενων χρήσεων	0,00		1.398,12				
4. Προβόλες για έκτακτους κινδ.	12.000,00	12.658,89	20.439,16	11.738,81	13.274,57	-13.097,82	
Οργανικά και έκτακτα αποτελέσματα		846.102,74		620.248,86			
ΜΕΙΟΝ: Σύνολο απορροφώσεων παγίων στοιχείων		657.673,49		445.286,11			
Μετα: Ο από αυτές εισπρακτέες στο λειτουργικό κόστος		657.673,49		445.286,11		0,00	
ΚΑΘΑΡΑ ΑΠΟΤΕΛΕΣΜΑΤΑ (κέρδη) ΧΡΗΣΕΩΣ προ φόρων		846.102,74		620.248,86			

Αθήνα, 02/03/2003
ΗΜΠΡΟΕΔΡΟΣ ΤΟΥ Δ.Σ.
ΠΑΠΑΔΟΚΟΣ ΤΑΚΗ ΜΑΡΙΑ
Α.Δ.Τ. Α 970313

Αθήνα, 14 Μαρτίου 2003
Ο ΟΡΚΩΤΟΣ ΕΛΕΓΚΤΗΣ ΛΟΓΙΤΗΣ
ΣΤΡΑΘΙΜΙΣ ΜΑΚΡΗΣ
Α.Μ.Σ.Ε 16311
Α.Σ.Ο.Α.α.α.

Ο ΠΡΟΕΔΡΟΣ ΤΟΥ Δ.Σ.
ΑΝΥΦΑΝΤΙΚΗΣ ΒΑΣΙΛΕΙΟΣ
Α.Δ.Τ. Ν 161703

Ο ΛΟΓΙΤΗΣ
ΟΙΚΟΝΟΜΟΥ ΑΘΑΝΑΣΙΟΣ
Α.Δ.Τ. Ζ 124871 ΑΡ.Μ.Α. 0030385

ΠΙΣΤΟΠΟΙΗΤΙΚΟ ΕΛΕΓΧΟΥ ΟΡΚΩΤΟΥ ΕΛΕΓΚΤΗ ΛΟΓΙΤΗ
Προς τους κ.κ. Μετόχους της Ανώνυμης Εταιρείας "ΥΔΑ Αθηνών Εμπορική και Κατασκευαστική Εταιρεία Συστημάτων Πληροφορικής και Παροχής Υπηρεσιών"

Ελέγξαμε τα στοιχεία Οικονομικής Καταστάσεως καθώς και το σχετικό Πρόσθετο της Ανώνυμης Εταιρείας "ΥΔΑ Αθηνών Εμπορική και Κατασκευαστική Εταιρεία Συστημάτων Πληροφορικής και Παροχής Υπηρεσιών" της επομής χρήσεως που έληξε την 31η Δεκεμβρίου 2002. Ο έλεγχός μας έγινε σύμφωνα με τις διατάξεις του άρθρου 37 του Κ.Ν. 2190/1920 "Περί Ανωνύμων Εταιρειών" και τις ελεγκτικές διαδικασίες που καθόρισε κατάλληλα, με βάση τις αρχές και τους κανόνες ελεγκτικής που ακολουθεί το Σωμα Οικονομικών Ελεγκτών Λογιστών και που είναι σύμφωνα με τις βελτίες αρχές των Διεθνών Ελεγκτικών Προτύπων. Τέθηκαν στη διάθεσή μας τα βιβλία και στοιχεία που πήραμε ή εταιρεία και μας δόθηκαν οι οικονομικές για τον έλεγχο πληροφορίες και επεξηγήσεις που ζητήσαμε. Η Εταιρεία αρμόδιος ορό το Ελληνικό Γενικό Λογιστικό Σύστημα. Δεν πραγματοποιήθηκε η μεθόδως απομείωση σε σχέση με την προηγούμενη χρήση και το κόστος παραγωγής που προκύπτει από τα λογιστικά βιβλία προσδιορίστηκε σύμφωνα με τις παραδείξεις αρχές Λογιστικής και κόστους. Επισημείωσα τη συμφωνία του περιεχομένου της ετήσιας Διαφοράσεως του Διαωφιστικού Συμβουλίου προς την Τακτική Γενική Συνέλευση των Μετόχων με η σχετικές Οικονομικές Καταστάσεις. Το Πρόσθετο περιλαμβάνει τις πληροφορίες που προβλέπονται από την παρ. 9 του άρθρου 43α του κ.ν. Ν.2190/1920. Από τον παραπάνω έλεγχο μας προέκυψε ότι το υπόλοιπο του Λογαριασμού του Ενεργητικού ΠΙΣ. Σχηματισμός σε λοιπές επενδύσεις αφορά την αξία κτήσεως ενός ανώνυμης εταιρείας η οποία δεν ελέγχεται από αναγνωρισμένο ελεγκτή. Η εσωτερική λογιστική της αξία με βάση τον Ισολογισμό της 31.12.2001 είναι μισή της αξίας κτήσεως της από 3.264 ευρώ. Κατά τη γνώμη μας, οι ανωτέρω Οικονομικές Καταστάσεις οι οποίες προκύπτουν από τα βιβλία και στοιχεία της εταιρείας απεικονίζουν με τη μορφή των Προσθέτων, αφού ληφθούν υπόψη η παραπάνω περιγραφή μας και οι σημειώσεις της εταιρείας, κατά από τις ανωτέρω οικονομικές καταστάσεις, την πραγματική διάθεση και την οικονομική θέση της εταιρείας κατά την 31η Δεκεμβρίου 2002, καθώς και το αποτέλεσμα της χρήσεως που έληξε από την ημερομηνία, βάσει των σχετικών διατάξεων που ισχύουν και λογιστικών αρχών, οι οποίες έχουν γίνει γενικά παραδεκτές και δεν διαφέρουν από εκείνες που η εταιρεία εφαρμόσει στην προηγούμενη χρήση.





**ΙΛΥΔΑ ΑΝΩΝΥΜΟΣ ΕΜΠΟΡΙΚΗ ΚΑΤΑΣΚΕΥΑΣΤΙΚΗ ΕΤΑΙΡΕΙΑ ΣΥΣΤΗΜΑΤΩΝ ΠΛΗΡΟΦΟΡΙΚΗΣ & ΠΑΡΟΧΗΣ ΥΠΗΡΕΣΙΩΝ ΠΛΗΡΟΦΟΡΙΚΗΣ / ΑΡ.Μ.Α.Ε. 26939/06/Β/92/7 (Ποσά σε ευρώ)
ΣΥΝΟΠΤΙΚΗ ΚΑΤΑΣΤΑΣΗ ΙΣΟΛΟΓΙΣΜΟΥ ΤΗΣ 30ης ΣΕΠΤΕΜΒΡΙΟΥ 2004 (1.1.2004-30.9.2004)**

ΕΝΕΡΓΗΤΙΚΟ	30/09/2004	30/09/2003	ΠΑΘΗΤΙΚΟ	30/09/2004	30/09/2003
Δαπάνες πολυετούς απόσβεσης (αναπ. υπόλ.)	344.756,91	29.065,99	Καταβλημένο Μετοχικό Κεφάλαιο	2.400.000,00	1.600.000,00
Πάγιο Ενεργητικό	5.230.704,67	3.254.279,52	Αποθεματικά και λοιποί λογ/σμοί		
Μείον: Αποσβέσεις	2.708.803,53	1.057.402,73	ιδίων κεφαλαίων	4.347.236,07	1.363.576,76
Αναπόσβεστη Αξία	2.521.901,14	2.196.876,79	Αποτελέσματα περιόδου (1/1-30/9/2004)	507.958,95	505.400,59
Συμίχες & μακροπρόθεσμες απαιτήσεις	456.873,20	254.460,16	Αποτελέσματα προηγούμενων χρήσεων	9.480,51	7.780,18
Αποθέματα	351.329,83	70.000,00	Προβλέψεις διαφορές	41.697,73	31.378,17
Πελάτες	2.244.337,73	1.934.759,43	Βραχυπρόθεσμες υποχρεώσεις	1.150.610,28	1.670.408,65
Απαιτήσεις	344.607,25	335.636,57	Μεταβατικοί λογ/σμοί Παθητικού	49.044,80	261,11
Χρεόγραφα	2.073.784,18	0,00			
Διαθέσιμα	168.438,10	358.006,52			
Μεταβατικοί λογ/σμοί Ενεργητικού	0,00	0,00			
ΓΕΝΙΚΟ ΣΥΝΟΛΟ ΕΝΕΡΓΗΤΙΚΟΥ	8.506.028,34	5.178.805,46	ΓΕΝΙΚΟ ΣΥΝΟΛΟ ΠΑΘΗΤΙΚΟΥ	8.506.028,34	5.178.805,46

ΣΗΜΕΙΩΣΕΙΣ: 1. Επί των παγίων περιουσιακών στοιχείων της εταιρείας δεν υπάρχουν εμπράγματα βάρη 2. Ο αριθμός του απασχολούμενου προσωπικού την 30/9/2004 ανέρχονταν σε 31 άτομα. 3. Οι επενδύσεις του Πάγιου Ενεργητικού για την τρέχουσα περίοδο ανήλθε σε 1.406.563,05 € 4. Για την κατάρτιση της παρούσας Λογιστικής Κατάστασης ακολουθήθηκαν οι ίδιοι κανόνες και λογιστικές αρχές με τους αντίστοιχους που ακολουθήθηκαν για την κατάρτιση των Οικονομικών Καταστάσεων της χρήσης 2003. 5. Για στοιχεία που αφορούσαν συναλλαγές μέχρι την 30/9/2004 και δεν είχαν περιέλθει στην εταιρεία, διενεργήθηκαν ανάλογες προβλέψεις. 6. Δεν υπάρχουν επιδικίες ή υπό διαιτησία διαφορές που να επηρεάζουν την Οικονομική κατάσταση ή τα αποτελέσματα της εταιρείας. 7. Η ανάλυση της δραστηριότητας κατά κωδικό ΣΤΑΚΟΔ για την τρέχουσα περίοδο έχει ως εξής: 722.1 Ανάπτυξη, Παραγωγή, προμήθεια και τεκμηρίωση ετοιμού (μη εξειδικευμένου) λογισμικού γενικής χρήσης ⇒ 2.047.350,41, 300.2 Κατασκευή εξοπλισμού πληροφορικής ⇒ 221.862,74 και 518.4 Εμπόριο εξοπλισμού πληροφορικής και λογισμικού ⇒ 575.742,38. 8. Εντός του πρώτου εξαμήνου του 2004 ολοκληρώθηκε ο φορολογικός έλεγχος μέχρι και την χρήση 2003 και οι Διαφορές Φορολογικού Ελέγχου που προέκυψαν συνολικού ποσού 48.017,17 € μείωσαν τα Αποθεματικά και λοιπούς λογαριασμούς ιδίων κεφαλαίων. 9. Το κονδύλι Χρεόγραφα αφορά καταθέσεις σε Αμοιβαία Κεφάλαια Βραχυπρόθεσμων επενδύσεων.

ΣΥΝΟΠΤΙΚΗ ΚΑΤΑΣΤΑΣΗ ΛΟΓΑΡΙΑΣΜΟΥ ΑΠΟΤΕΛΕΣΜΑΤΩΝ 01/01-30/09/2004

	30/09/2004	30/09/2003
Εσοδα από πωλήσεις	2.844.955,53	2.617.947,78
Μείον: Κόστος πωληθέντων	1.385.689,10	1.394.373,79
Πλέον: Άλλα έσοδα εκμετάλλευσης	8.551,33	2.004,91
Μικτά αποτελέσματα (κέρδη) εκμετάλλευσης	1.467.817,76	1.225.578,90
ΜΕΙΟΝ: Έξοδα διοικητικής λειτουργίας	244.294,42	142.000,00
Έξοδα λειτουργίας ερευνών & ανάπτυξης	520.292,49	455.000,00
Έξοδα λειτουργίας διαθέσεων	186.198,45	123.000,00
Χρηματοοικονομικά αποτελέσματα	1.616,94	-67,69
ΚΑΘΑΡΑ ΑΠΟΤΕΛΕΣΜΑΤΑ ΕΚΜΕΤΑΛΛΕΥΣΗΣ	952.402,30	719.932,31
ΠΛΕΟΝ: Ανόργανα Έσοδα-Κέρδη	515.415,46	505.646,59
ΜΕΙΟΝ: Ανόργανα Έξοδα-Ζημίες	74,08	0,00
	7.530,59	246,00
	-7.456,51	-246,00
	507.958,95	505.400,59
ΜΕΙΟΝ: Σύνολο αποσβέσεων παγίων στοιχείων	768.576,78	627.136,84
Μείον: Οι από αυτές ενσωματωμένες στο λειτουργικό κόστος	768.576,78	627.136,84
ΚΑΘΑΡΑ ΑΠΟΤΕΛΕΣΜΑΤΑ ΠΡΟ ΦΟΡΩΝ	0,00	0,00
	507.958,95	505.400,59

Αθήνα, 23 Νοεμβρίου 2004

Ο ΠΡΟΕΔΡΟΣ ΤΟΥ ΔΙΟΙΚΗΤΙΚΟΥ ΣΥΜΒΟΥΛΙΟΥ
ΒΑΣΙΛΕΙΟΣ Α. ΑΝΥΦΑΝΤΑΚΗΣ /Ν 161703

Η ΔΙΕΥΘΥΝΩΝ ΣΥΜΒΟΥΛΟΣ
ΜΑΡΙΑ Γ. ΠΑΠΑΔΟΚΩΣΤΑΚΗ /Α 970313

Η ΛΟΓΙΣΤΡΙΑ
ΒΥΘΟΥΛΚΑ Δ. ΕΙΡΗΝΗ /Ε 074401

DIOSCOURIDES ΑΝΩΝΥΜΟΣ ΕΜΠΟΡΙΚΗ ΚΑΤΑΣΚΕΥΑΣΤΙΚΗ ΕΤΑΙΡΕΙΑ
ΑΝΑΠΤΥΞΗΣ ΔΙΑΘΕΣΗΣ ΕΚΜΕΤΑΛΛΕΥΣΗΣ ΛΟΓΙΣΜΙΚΟΥ
ΔΙΑΚΙΝΗΣΗΣ ΦΑΡΜΑΚΩΝ ΠΑΡΑΦΑΡΜΑΚΕΥΤΙΚΩΝ ΕΙΔΩΝ
 ΣΟΛΟΓΙΣΜΟΣ ΤΗΣ 31ης ΔΕΚΕΜΒΡΙΟΥ 2001 1η ΕΤΑΙΡΙΚΗ ΧΡΗΣΗ (16/11/00-31/12/01)
 ΑΡ.Μ.Α.Ε 47435/01/Β/00/664

ΕΝΕΡΓΗΤΙΚΟ	Ποσά κλειόμενης χρήσεως 2001			ΠΑΘΗΤΙΚΟ	Ποσά κλειόμενης χρήσεως 2001
	Αξία κτήσεως	Αποσβέσεις	Ανασβ. αξία		
Β. ΕΞ ΟΔΑ ΕΓΚΑΤΑΣΤΑΣΕΩΣ				Α. ΙΔΙΑ ΚΕΦΑΛΑΙΑ	
4. Λοπά εξοδα εγκαταστάσεων	1.175.000	235.000	940.000	1. Κεφάλαιο (95.000 νομ. μετ. των 1.000 δρχ.)	
	<u>1.175.000</u>	<u>235.000</u>	<u>940.000</u>	1. Καταβλημένο	95.000.000
Γ. ΠΑΓΙΟ ΕΝΕΡΓΗΤΙΚΟ				Ν. Αποτελέσματα εις νέο	
1. Ασύμμετρες ακινητοποιήσεις				1. Υπόλοιπο ζημιών χρήσεως εις νέο	-13.465.893
2. Παραχωρήσεις και δικαιώματα βιομηχανικής διόκλησης	5.750.000	1.293.750	4.456.250		-13.465.893
	<u>5.750.000</u>	<u>1.293.750</u>	<u>4.456.250</u>	Σύνολο ιδίων κεφαλαίων (Α+Ν)	<u>81.534.107</u>
II. Ενώσιμες ακινητοποιήσεις				Γ. ΥΠΟΧΡΕΩΣΕΙΣ	
6. Επένδυση και λοιπός εξοπλισμός	615.000	138.375	476.625	II. Βραχυπρόθεσμες υποχρεώσεις	
	<u>615.000</u>	<u>138.375</u>	<u>476.625</u>	1. Προμηθευτές	8.943.901
Σύνολο ακινητοποιήσεων (Π+ΠΙ)	<u>6.365.000</u>	<u>1.432.125</u>	<u>4.932.875</u>	2. Επιστάσεις πληρωτέες (μεταχρήσιμες)	218.800
III. Συμμετοχές & άλλες μακροπρόθεσμες				4. Προκαταβολές πελατών	2.452.612
2. Συμμετοχές σε λοιπές επιχειρήσεις				5. Υποχρεώσεις από φόρους-τέλη	21.590
				6. Ασφαλιστικοί οργανισμοί	283.700
				Σύνολο υποχρεώσεων (ΓΙ)	<u>11.920.603</u>
Σύνολο παγίου ενεργητικού (Π+ΠΙ+ΠΙΙ)			<u>7.999.625</u>		
Δ. ΚΥΚΛΟΦΟΡΟΥΝ ΕΝΕΡΓΗΤΙΚΟ				ΓΕΝΙΚΟ ΣΥΝΟΛΟ ΕΝΕΡΓΗΤΙΚΟΥ (Β+Γ+Δ)	<u>93.454.710</u>
I. Αποθέματα			3.115.000		
1. Εμπορεύματα			<u>3.115.000</u>	ΠΙΝΑΚΑΣ ΔΙΑΘΕΣΕΩΣ ΑΠΟΤΕΛΕΣΜΑΤΩΝ	
II. Αποθήρες					
1. Πελάτες			3.844.352		
2. Γραμμάτια εισπρακτέα					
Επιστάσεις εισπρακτέες (μεταχρον.)			1.412.893		
11. Χρεώστες διάφοροι			826.000		
11α. Ελληνικό Δημόσιο			<u>3.064.924</u>		
			<u>9.148.149</u>		
III. Χρεόγραφα					
3. Λοπά χρεόγραφα			10.000.331		
			<u>10.000.331</u>		
IV. Διαθέσιμα					
1. Ταμείο			21.271.772		
3. Καταθέσεις όψεως & προθεσμίας			<u>40.979.813</u>		
			<u>62.251.585</u>		
Σύνολο κυκλοφορούντος ενεργητικού (ΔΙ+ΔΙΙ+ΔΙΙΙ+ΔΙΥ)			<u>84.515.085</u>		

ΚΑΤΑΣΤΑΣΗ ΛΟΓΑΡΙΑΣΜΟΥ ΑΠΟΤΕΛΣΜΑΤΩΝ ΧΡΗΣΕΩΣ		Ποσά κλειόμενης χρήσεως 2001	
31ης ΔΕΚΕΜΒΡΙΟΥ 2001 (16/11/2001-31/12/2001)			Ποσά κλειόμενης χρήσεως 2001
I. Αποτελέσματα εκμεταλλεύσεως			
Κόστος εργασιών (πωλήσεις)		37.136.744	
Μείον: Κόστος πωλήσεων		<u>45.259.396</u>	
Μικτά αποτελέσματα εκμεταλλεύσεως		-8.122.652	
Πλέον: Άλλα έσοδα εκμεταλλεύσεως		<u>237.930</u>	
Σύνολο ΜΕΙΟΝ:		<u>-7.884.722</u>	
1. Εξοδα διοικητικής λειτουργίας	925.061		
3. Εξοδα λειτουργίας διαθέσεως	<u>4.931.409</u>	5.856.470	
Μερικά αποτελέσματα εκμεταλλεύσεως		<u>-13.741.192</u>	
ΠΛΕΟΝ (ή μείον):		<u>305.268</u>	
4. Πιστωτικοί τόκοι & συναφή έσοδα		<u>-13.435.894</u>	
Ολικά αποτελέσματα εκμεταλλεύσεως			
II. ΠΛΕΟΝ: Έκτακτα αποτελέσματα			
1. Έκτακτα & ανόργανα έσοδα		<u>29.999</u>	
Οργανικά & έκτακτα αποτελέσματα		<u>-13.465.893</u>	
ΜΕΙΟΝ:			
Σύνολο αποσβέσεων πάγιων στοιχείων	1.667.125		
Μείον: Οι απ' αυτές ενσωματωμένες στο λειτουργικό κόστος	<u>1.667.125</u>	<u>0</u>	
ΚΑΘΑΡΑ ΑΠΟΤΕΛΕΣΜΑΤΑ (ΖΗΜΙΕΣ) ΧΡΗΣΕΩΣ			<u>-13.465.893</u>

ΑΘΗΝΑ 8/02/2002

Ο ΠΡΟΕΔΡΟΣ ΤΟΥ Δ.Σ. ΑΝΥΦΑΝΤΑΚΗΣ ΒΑΣΙΛΕΙΟΣ Ν 161703	Η ΑΝΤΙΠΡΟΕΔΡΟΣ ΤΟΥ Δ.Σ. ΠΑΠΑΔΟΚΩΣ ΤΑΚΗ ΜΑΡΙΑ Λ 970313	Ο ΛΟΓΙΣΤΗΣ ΜΟΝΕΜΒΑΣΙΩΤΗΣ ΙΩΑΝΝΗΣ ΑΡ. ΑΔΕΙΑΣ 0011625 ΟΙΚ.Ε.Ε.
--	---	--

ΠΙΣ ΤΟΠΟΙΗΤΙΚΟ ΕΛΕΓΧΟΥ ΟΡΚΩΤΟΥ ΕΛΕΓΚΤΗ ΛΟΓΙΣΤΗ
 Προς τους κ.κ. Μετόχους της Ανώνυμης Εταιρείας "DIOSCOURIDES ΑΝΩΝΥΜΟΣ ΕΜΠΟΡΙΚΗ ΚΑΤΑΣΚΕΥΑΣΤΙΚΗ ΕΤΑΙΡΕΙΑ
 ΑΝΑΠΤΥΞΗΣ ΔΙΑΘΕΣΗΣ ΕΚΜΕΤΑΛΛΕΥΣΗΣ ΛΟΓΙΣΜΙΚΟΥ ΔΙΑΚΙΝΗΣΗΣ ΦΑΡΜΑΚΩΝ ΠΑΡΑΦΑΡΜΑΚΕΥΤΙΚΩΝ ΕΙΔΩΝ"

Ελέγξαμε τις ανωτέρω Οικονομικές Καταστάσεις καθώς και το σχετικό Προσάρτημα της Ανώνυμης Εταιρείας "DIOSCOURIDES ΑΝΩΝΥΜΟΣ ΕΜΠΟΡΙΚΗ ΚΑΤΑΣΚΕΥΑΣΤΙΚΗ ΕΤΑΙΡΕΙΑ ΑΝΑΠΤΥΞΗΣ ΔΙΑΘΕΣΗΣ ΕΚΜΕΤΑΛΛΕΥΣΗΣ ΛΟΓΙΣΜΙΚΟΥ ΔΙΑΚΙΝΗΣΗΣ ΦΑΡΜΑΚΩΝ ΠΑΡΑΦΑΡΜΑΚΕΥΤΙΚΩΝ ΕΙΔΩΝ" της πρώτης εταιρικής χρήσεως που έληξε την 31η Δεκεμβρίου 2001. Ο έλεγχός μας, έγινε σύμφωνα με τις διατάξεις του άρθρου 37 του Κ.Ν. 2190/1920 "περι Ανωνύμων Εταιριών" και τις ελεγκτικές διαδικασίες που κρίναμε κατάλληλες, με βάση τις αρχές και τους κανόνες ελεγκτικής που ακολουθεί το Σώμα Ορκωτών Ελεγκτών Λογιστών και που είναι σύμφωνα με τις βασικές αρχές των διεθνών Ελεγκτικών Προτύπων. Τεθήκαν στη διάθεσή μας τα βιβλία και στοιχεία που πήραμε η εταιρεία και μας δόθηκαν οι αναγκαίες για τον έλεγχο πληροφορίες και επεξηγήσεις που ζητήσαμε. Η Εταιρεία εφάρμοξε ορθά το Ελληνικό Γενικό Λογιστικό Σχέδιο. Επιληθεύσαμε τη συμφωνία του περιεχομένου της εκθέσεως Διαχειρίσεως του Διοικητικού Συμβουλίου προς την Τακτική Γενική Συνέλευση των Μετόχων, με τις σχετικές Οικονομικές Καταστάσεις. Το Προσάρτημα περιλαμβάνει τις πληροφορίες που προβλέπονται από την παράφρ. 1 του άρθρου 43α του κωδ. Ν. 2190/1920. Κατά τη γνώμη μας, οι ανωτέρω Οικονομικές Καταστάσεις οι οποίες προκύπτουν από τα βιβλία και στοιχεία της εταιρείας απεικονίζουν μαζί με το Προσάρτημα, την περιουσιακή διάρθρωση και την οικονομική θέση της εταιρείας κατά την 31η Δεκεμβρίου 2001, καθώς και τα αποτελέσματα της χρήσεως που έληξε αυτή την ημερομηνία, βάσει των σχετικών διατάξεων που ισχύουν και λογιστικών αρχών, οι οποίες έχουν γίνει γενικό παραδεκτές.

Αθήνα, 12 Φεβρουαρίου 2002
 Ο ΟΡΚΩΤΟΣ ΕΛΕΓΚΤΗΣ ΛΟΓΙΣΤΗΣ
ΣΕΡΑΦΕΙΜ Δ. ΜΑΚΡΗΣ
 Α.Μ. ΣΟΕ 16311
 Σ.Ο.Λ.Ο.Ε.Ο.Ε.



DIOSCOURIDES ΑΝΩΝΥΜΟΣ ΕΜΠΟΡΙΚΗ ΚΑΤΑΣΚΕΥΑΣΤΙΚΗ ΕΤΑΙΡΕΙΑ
ΑΝΑΠΤΥΞΗΣ ΔΙΑΘΕΣΗΣ ΕΚΜΕΤΑΛΛΕΥΣΗΣ ΛΟΓΙΣΜΙΚΟΥ ΔΙΑΚΙΝΗΣΗΣ ΦΑΡΜΑΚΩΝ ΠΑΡΑΦΑΡΜΑΚΕΥΤΙΚΩΝ ΕΙΔΩΝ
 ΙΣΟΛΟΓΙΣΜΟΣ ΜΕΤΑΣΧΗΜΑΤΙΣΜΟΥ ΤΗΣ 30ης ΣΕΠΤΕΜΒΡΙΟΥ 2004 4η ΕΤΑΙΡΙΚΗ ΧΡΗΣΗ (01/01/2004-30/09/2004)
 ΑΡ.Μ.Α.Ε 47435/01/Β/00/664 (ΠΟΣΑ ΣΕ ΕΥΡΩ)

ΕΝΕΡΓΗΤΙΚΟ	Ποσά κλειόμενης περιόδου/1-30/9/04			Ποσά προηγούμενης χρήσεως 2003			ΠΑΘΗΤΙΚΟ	Ποσά κλειόμενης περιόδου/1-30/9/04		Ποσά προηγούμενης χρήσεως 2003
	Αξία κτήσεως	Αποσβέσεις	Αναποσβ. αξία	Αξία κτήσεως	Αποσβέσεις	Αναποσβ. αξία		Αξία κτήσεως	Αποσβέσεις	
Β. ΕΞΟΔΑ ΕΓΚΑΤΑΣΤΑΣΕΩΣ							Α. ΞΕΝΑ ΚΕΦΑΛΑΙΑ			
1. Έσοδα ίδρυσεως & πρώτης εγκατάστασης	3.448,28	2.586,22	862,06	3.448,28	2.068,98	1.379,30	Ι. Κεφάλαιο (95.000 ανων. μετ. των 2,93 €)			
	<u>3.448,28</u>	<u>2.586,22</u>	<u>862,06</u>	<u>3.448,28</u>	<u>2.068,98</u>	<u>1.379,30</u>	1. Καταβλημένο	278.350,00	278.350,00	278.350,00
								<u>278.350,00</u>	<u>278.350,00</u>	
Γ. ΠΛΗΡΟ ΕΝΕΡΓΗΤΙΚΟ							ΙV. Αποθεματικά κεφάλαια			
1. Ακόμωτες ακινητοποιήσεις							1. Τακτικό αποθεματικό	6.916,02	5.431,41	
2. Παραχωρήσεις και δικαιώματα βιομηχανικής ιδιοκτησίας	206.874,54	69.124,53	137.750,01	206.874,54	23.421,49	183.453,06	3. Ειδικά αποθεματικά	446,77	446,77	
	<u>206.874,54</u>	<u>69.124,53</u>	<u>137.750,01</u>	<u>206.874,54</u>	<u>23.421,49</u>	<u>183.453,06</u>	5. Αφορολόγητα αποβλκ. ειδ. διατάξεων	32.123,14	31.445,16	
ΙΙ. Ενομήσιμες ακινητοποιήσεις	5.402,84	5.058,22	344,62	5.402,84	4.460,46	942,38		<u>39.486,93</u>	<u>37.323,34</u>	
6. Επιπλά και λοιπός εξοπλισμός	<u>5.402,84</u>	<u>5.058,22</u>	<u>344,62</u>	<u>5.402,84</u>	<u>4.460,46</u>	<u>942,38</u>	V. Αποτελέσματα εις νέο			
							1. Υπολοιπα κερδών χρήσεως εις νέο	64.084,91	40.512,56	
Σύνολο ακινητοποιήσεων (Γ+II)	<u>212.277,38</u>	<u>74.182,75</u>	<u>138.094,63</u>	<u>212.277,38</u>	<u>27.881,95</u>	<u>184.396,43</u>		<u>64.084,91</u>	<u>40.512,56</u>	
ΙΙΙ. Συμμετοχές & άλλες μακροπρόθεσμες							Σύνολο ιδίων κεφαλαίων (Α+ΙV+V)	381.920,84	356.185,90	
2. Συμμετοχές σε λοιπές επιχειρήσεις										
Σύνολο παύου ενεργητικού (Γ+II+III)			<u>168.312,29</u>			<u>215.797,48</u>	Γ. ΥΠΟΧΡΕΩΣΕΙΣ			
Δ. ΚΥΚΛΟΦΟΡΟΥΝ ΕΝΕΡΓΗΤΙΚΟ							ΙΙ. Βραχυπρόθεσμες υποχρεώσεις			
ΙΙ. Απαιτήσεις							1. Προσβλητές	6.784,23	129.208,29	
1. ΠΕΛΑΤΕΣ			42.139,54			15.372,31	4. Προκαταβολές πελατών	10.802,04	4.889,67	
3α. Επιταγές εισπρακτέες (μεταχρον.)			401,20			5.328,30	5. Υποχρεώσεις από φόρους-τέλη	19.056,86	27.119,28	
3β. Επιταγές σε καθυστέρηση (σφισαν.)			955,80			955,80	10. Μερίσματα πληρωτέα	3.143,25	3.143,25	
11. Χρεώσεις διαφόρων			1.050,00			3.474,06	Σύνολο υποχρεώσεων (ΓΙ)	<u>39.786,38</u>	<u>164.360,49</u>	
11α. Ελληνικό Δημόσιο			<u>35.059,02</u>			<u>54.711,92</u>				
			<u>79.615,56</u>			<u>79.642,99</u>				
ΙΙΙ. Χρεώγραφα										
3. Λοιπά χρεογράφα			<u>29.345,00</u>			<u>29.345,00</u>				
			<u>29.345,00</u>			<u>29.345,00</u>				
ΙV. Διάρθεμα										
1. Ταμείο			86.348,59			14.515,20				
3. Καταθέσεις οφειλών & προδωσίων			<u>55.220,72</u>			<u>179.663,42</u>				
			<u>143.569,31</u>			<u>194.178,62</u>				
Σύνολο κυκλοφορούντος ενεργητικού (Δ+III+IV)			<u>252.532,87</u>			<u>303.369,61</u>				
ΓΕΝΙΚΟ ΣΥΝΟΛΟ ΕΝΕΡΓΗΤΙΚΟΥ (Β+Γ+Δ)			<u>421.707,22</u>			<u>620.546,39</u>	ΓΕΝΙΚΟ ΣΥΝΟΛΟ ΠΑΘΗΤΙΚΟΥ (Α+Γ)	<u>421.707,22</u>	<u>620.546,39</u>	

ΚΑΤΑΣΤΑΣΗ ΛΟΓΑΡΙΑΣΜΟΥ ΑΠΟΤΕΛΕΣΜΑΤΩΝ ΧΡΗΣΕΩΣ

	Ποσά κλειόμενης περιόδου/1-30/9/04		Ποσά προηγούμενης χρήσεως 2003	
Ι. Αποτελέσματα εκμεταλλεύσεως				
Κύκλος εργασιών (πωλήσεις)		107.231,92		250.149,34
Μείον: Κόστος πωλήσεων		<u>42.140,24</u>		<u>145.471,41</u>
Μικτά αποτελέσματα εκμεταλλεύσεως		65.091,68		104.677,93
Πλέον: Άλλα έσοδα εκμεταλλεύσεως		3,00		22,96
Σύνολο		<u>65.094,68</u>		<u>104.700,89</u>
ΜΕΙΟΝ: 1. Έξοδα διοικητικής λειτουργίας	5.713,00		4.670,49	
3. Έξοδα λειτουργίας διαθεσεως	<u>2.345,98</u>		<u>6.720,21</u>	<u>11.390,70</u>
Μερικά αποτελέσματα εκμεταλλεύσεως		57.035,70		93.310,19
ΠΛΕΟΝ (ή μείον):				
4. Πιστωτικοί τόκοι & συναφή έσοδα	677,98		431,49	
Μείον: 1. Προβλεψίες υποστ.συσμ. & χρεογρ.	11.984,39			
3. Χρεωστικοί τόκοι & συναφή έσοδα	<u>49,00</u>	<u>12.033,39</u>	<u>-11.355,41</u>	<u>213,96</u>
Ολικά αποτελέσματα εκμεταλλεύσεως		<u>45.680,29</u>		<u>93.624,15</u>
ΙΙ. ΠΛΕΟΝ(ή μείον):				
Μείον: 1. Έκτακτα & ανόργανα έξοδα	0,00		0,00	
Οργανικά & έκτακτα αποτελέσματα		<u>45.680,29</u>		<u>93.274,20</u>
ΜΕΙΟΝ: Σύνολο αποσβέσεων πάντων στοιχείων	46.818,04		18.514,34	
Μείον: Οι απ' αυτές ενσωματωμένες στο λειτουργικό κόστος	<u>46.818,04</u>	<u>0,00</u>	<u>18.514,34</u>	<u>0,00</u>
ΚΑΘΑΡΑ ΑΠΟΤΕΛΕΣΜΑΤΑ (ΚΕΡΔΗ) ΧΡΗΣΕΩΣ προ φόρων		<u>45.680,29</u>		<u>93.274,20</u>

ΠΙΝΑΚΑΣ ΔΙΑΘΕΣΕΩΣ ΑΠΟΤΕΛΕΣΜΑΤΩΝ

	Ποσά κλειόμενης περιόδου/1-30/9/04		Ποσά προηγούμενης χρήσεως 2003	
Καθάρα αποτελέσματα χρήσεως	45.680,29	93.274,20		
(+) Υπολοιπα κερδών προηγ. χρήσεως	<u>40.512,56</u>	<u>3.355,09</u>		
Σύνολο	<u>86.192,85</u>	<u>96.629,29</u>		
Μείον: 1α. Φόρος εισοδήματος	19.945,36	21.640,16		
Κερδή προς διόρθωση	<u>66.247,50</u>	<u>74.989,13</u>		
1. Τακτικό αποθεματικό	1.484,61	3.031,41		
6α. Αφορολόγητο Αποθεματικό Ν.3220/04	0,00	31.013,67		
6β. Αφορ. Αποθεμ. εσφαμ. καταβολής φόρων	677,98	431,49		
8. Υπολοιπα κερδών εις νέο	<u>64.084,91</u>	<u>40.512,56</u>		
	<u>66.247,50</u>	<u>74.989,13</u>		

Επισημώσεις: 1) Η εταιρεία δεν ασχολείται προσωπιω. 2) Η εταιρεία δεν έχει ελεγχθεί φορολογικά από την ίδρυση της 3) Η μη θανατομιά μείωσας υποβάλλεται στην αυθόρμητη απόφαση της γενικής συνέλευσης στην οποία να εκπροσωπείται το σύνολο (100%) του καταβλημένου μετοχικού κεφαλαίου. 4) Για πρώτη φορά συμμετοχή σε ανώνυμη εταιρεία ελεγχόμενη από Ορκωτό Ελεγκτή. Λογιστ. απομνημόνευμα με την § 6 του άρθρου 49 του Κ.Ν. 2190/1920 στην χαμηλότερη τιμή μεταξύ της τιμής κτήσεως και της εσωτερικής λογιστικής της αξίας, και προσέκυψε όημία 11.984,39 ευρώ, η οποία βάρυνε τα αποτελέσματα της περιόδου. 5) Οι παρούσες οικονομικές καταστάσεις συντάχθηκαν σύμφωνα με τα οριζόμενα από το Ν2166/93 προκειμένου η εταιρεία να απορροφηθεί από την μητρική εταιρεία "ΙΛΥΔΑ Α.Ε." και τα αποτελέσματα της τρέχουσας περιόδου αφορούν το διάστημα 1η Ιανουαρίου 2004 έως 30η Σεπτεμβρίου 2004.

ΑΘΗΝΑ 23/11/2003
 Ο ΠΡΟΕΔΡΟΣ ΤΟΥ Δ.Σ. Η ΑΝΤΙΠΡΟΕΔΡΟΣ ΤΟΥ Δ.Σ. Η ΛΟΓΙΣΤΡΙΑ
ΑΝΥΦΑΝΤΑΚΗΣ ΒΑΣΙΛΕΙΟΣ **ΠΑΠΑΔΟΚΩΣΤΑΚΗ ΜΑΡΙΑ** **ΒΥΘΟΥΛΑ Δ. ΕΙΡΗΝΗ**
 Ν 161703 Λ 970313 Ε 074401

ΠΙΣΤΟΠΟΙΗΤΙΚΟ ΕΛΕΓΧΟΥ ΟΡΚΩΤΟΥ ΕΛΕΓΚΤΗ ΛΟΓΙΣΤΗ
Προς τους κ.κ. Μετόχους της Ανώνυμης Εταιρείας "DIOSCOURIDES ΑΝΩΝΥΜΟΣ ΕΜΠΟΡΙΚΗ ΚΑΤΑΣΚΕΥΑΣΤΙΚΗ ΕΤΑΙΡΕΙΑ
ΑΝΑΠΤΥΞΗΣ ΔΙΑΘΕΣΗΣ ΕΚΜΕΤΑΛΛΕΥΣΗΣ ΛΟΓΙΣΜΙΚΟΥ ΔΙΑΚΙΝΗΣΗΣ ΦΑΡΜΑΚΩΝ ΠΑΡΑΦΑΡΜΑΚΕΥΤΙΚΩΝ ΕΙΔΩΝ"

Ελέγξαμε τις ανωτέρω Οικονομικές Καταστάσεις καθώς και το σχετικό Προσάρτημα της Ανώνυμης Εταιρείας "DIOSCOURIDES ΑΝΩΝΥΜΟΣ ΕΜΠΟΡΙΚΗ ΚΑΤΑΣΚΕΥΑΣΤΙΚΗ ΕΤΑΙΡΕΙΑ ΑΝΑΠΤΥΞΗΣ ΔΙΑΘΕΣΗΣ ΕΚΜΕΤΑΛΛΕΥΣΗΣ ΛΟΓΙΣΜΙΚΟΥ ΔΙΑΚΙΝΗΣΗΣ ΦΑΡΜΑΚΩΝ ΠΑΡΑΦΑΡΜΑΚΕΥΤΙΚΩΝ ΕΙΔΩΝ" της περιόδου που έληξε την 30η Σεπτεμβρίου 2004. Ο έλεγχός μας έγινε σύμφωνα με τις διατάξεις του άρθρου 37 του Κ.Ν. 2190/1920 "Περί Ανωνύμων Εταιρειών" και τις ελεγκτικές διαδικασίες που κρίναμε κατάλληλες, με βάση τις αρχές και τους κανόνες ελεγκτικής που ακολουθεί το Σύστημα Ορκωτών Ελεγκτών Λογιστών και που είναι, σύμφωνα με τις βασικές αρχές των Διεθνών Ελεγκτικών Προτύπων, τήθηκαν στη διάθεσή μας τα βιβλία και στοιχεία που τίποτα η εταιρεία και μας δόθηκαν οι αναγκαίες για το έλεγχο πληροφορίες και επεξηγήσεις που ζητήσαμε. Η Εταιρεία εφαρμόσει ορθά το Ελληνικό Γενικό Λογιστικό Σχέδιο. Επαληθεύσαμε τη συμφωνία του περιεχομένου της ετήσιας διαχειρίσεως του Διοικητικού Συμβουλίου προς την Τακτική Γενική Συνέλευση των Μετόχων, με τις σχετικές Οικονομικές Καταστάσεις. Το Προσάρτημα περιλαμβάνει τη πληροφορία που προβλέπεται από την παρ.1 του άρθρου 43α του κ.ν. Ν.2190/1920. Από τον έλεγχο μας προέκυψε ότι: Στο υπόλοιπο του λογαριασμού του Ενεργητικού Γ/Ι2 "Συμμετοχές σε λοιπές επιχειρήσεις" περιλαμβάνεται και η αξία κτήσεως συμμετοχής σε μια Ουαριόβημ εταιρεία, ποσού 4402,05 ευρώ για την οποία δεν είχαμε στοιχεία για τον προσδιορισμό της εσωτερικής λογιστικής της αξίας. Κατά τη γνώμη μας, οι ανωτέρω Οικονομικές Καταστάσεις οι οποίες προκύπτουν από τα βιβλία και στοιχεία της εταιρείας απεικονίζουν, μαζί με το Προσάρτημα την περαιοσιακή διαβάρωση και την οικονομική θέση της εταιρείας κατά την 30η Σεπτεμβρίου 2004, καθώς και τα αποτελέσματα της περιόδου που έληξε αυτή την ημερομηνία, βάσει των σχετικών διατάξεων που ισχύουν και λογιστικών αρχών, οι οποίες έχουν γίνει γενικά παραδεκτές και δεν διαφέρουν από εκείνες που η εταιρεία εφαρμόσει στην προηγούμενη χρήση.

Αθήνα, Νοεμβρίου 2004
 Ο ΟΡΚΩΤΟΣ ΕΛΕΓΚΤΗΣ ΛΟΓΙΣΤΗΣ



ΣΕΡΑΦΕΙΜ Δ. ΜΑΚΡΗΣ
 Α.Μ. ΣΟΕ 16311
 Σ.Ο.Α.ε.ο.ε.

ΙΛΥΔΑ ΠΛΗΡΟΦΟΡΙΚΗ Α. Ε.

ΣΥΝΟΠΤΙΚΗ ΚΑΤΑΣΤΑΣΗ ΕΝΟΠΟΙΗΜΕΝΟΥ ΙΣΟΛΟΓΙΣΜΟΥ ΤΗΣ ΙΛΥΔΑ ΑΝΩΝΥΜΟΣ ΕΜΠΟΡΙΚΗ ΚΑΤΑΣΚΕΥΑΣΤΙΚΗ ΕΤΑΙΡΕΙΑ ΣΥΣΤΗΜΑΤΩΝ ΠΛΗΡΟΦΟΡΙΚΗΣ & ΠΑΡΟΧΗΣ ΥΠΗΡΕΣΙΩΝ ΠΛΗΡΟΦΟΡΙΚΗΣ
ΑΡ.Μ.Α.Ε. 26939/06.Β/92/7

ΣΥΝΟΠΤΙΚΗ ΚΑΤΑΣΤΑΣΗ ΙΣΟΛΟΓΙΣΜΟΥ ΤΗΣ 30ης Ιουνίου 2004 (1.1.2004-30.6.2004)

(Ποσα σε €)

ΕΝΕΡΓΗΤΙΚΟ	30/6/2004	ΠΑΘΗΤΙΚΟ	30/6/2004
Δαπάνες πολυετούς απόσβεσης (αναπ.υπόλ.)	440.592,94	Καταβλημένο Μετοχικό Κεφάλαιο	2.000.000,00
Πάγιο Ενεργητικό	5.342.148,31	Αποθεματικά και λοιποί λογισμοί ιδίων κεφαλαίων	4.747.236,07
Μείον: Αποσβέσεις Αναποσβεστή Αξία	2.609.388,41	Αποτελέσματα περιόδου (1/1-30/6/2001)	655.417,92
Συμ/χές & μακροπρόθεσμες απαιτήσεις	85.291,65	Αποτελέσματα προηγούμενων χρήσεων	9.480,51
Αποθέματα	194.818,61	Διαφορές Ενοποίησης	-57.597,70
Πελάτες	2.257.798,95	Δικαιώματα μειοψηφίας	0,00
Απαιτήσεις	233.159,65	Προβλέψεις διάφορες	39.197,73
Χρεόγραφα	1.809.817,46	Μακροπρόθεσμες Υποχρεώσεις	0,00
Διαθέσιμα	1.334.483,79	Βραχυπρόθεσμες Υποχρεώσεις	1.687.865,89
Μεταβατικοί λογισμοί Ενεργητικού	0,00	Μεταβατικοί λογισμοί Παθητικού	7.122,53
ΓΕΝΙΚΟ ΣΥΝΟΛΟ ΕΝΕΡΓΗΤΙΚΟΥ	9.088.722,95	ΓΕΝΙΚΟ ΣΥΝΟΛΟ ΠΑΘΗΤΙΚΟΥ	9.088.722,95

1. Στην πρώτη ενοποιημένη λογιστική κατάσταση, εκτός της μητρικής εταιρείας περιλαμβάνεται και η κατά 100% θυγατρική της DIOSCOURIDIES ΑΕ. 2. Επί των παγίων περιουσιακών στοιχείων δεν υπάρχουν εμπράγματα βάρη 3. Ο αριθμός του απασχολούμενου προσωπικού την 30/6/2004 ανέρχονταν σε 31 άτομα. 4. Οι επενδύσεις του Πάγιου Ενεργητικού για την τρέχουσα περίοδο ανήλθε σε 1.281.160,71 €. 5. Για την κατάρτιση της παρούσας Λογιστικής Κατάστασης ακολουθήθηκαν οι ίδιοι κανόνες και λογιστικές αρχές με τις αντίστοιχες που ακολουθήθηκαν από την μητρική εταιρεία για την κατάρτιση των Οικονομικών Καταστάσεων της χρήσης 2003. 6. Για στοιχεία που αφορούσαν συναλλαγές μέχρι την 30/6/2004 και δεν είχαν περιέλθει στις εταιρείες, διενεργήθηκαν ανάλογες προβλέψεις. 7. Δεν υπάρχουν επιδικίες ή υπό διαιτησία διαφορές που να επηρεάζουν την Οικονομική κατάσταση ή τα αποτελέσματα των εταιρειών. 8. Η ανάλυση της δραστηριότητας κατά κωδικό ΣΤΑΚΟΔ για την τρέχουσα περίοδο έχει ως εξής: 722.1 Ανάπτυξη, Παραγωγή, προμήθεια και τεκμηρίωση ετοιμού (μη εξειδικευμένου) λογισμικού γενικής χρήσης € 1.716.572,21, 300.2 Κατασκευή εξοπλισμού πληροφορικής € 163.903,18 και 518.4 Εμπόριο εξοπλισμού πληροφορικής και λογισμικού € 386.410,58. 9. Εντός του πρώτου εξαμήνου του 2004 ολοκληρώθηκε ο φορολογικός έλεγχος της μητρικής μέχρι και την χρήση 2003 και οι Διαφορές Φορολογικού Ελέγχου που προέκυψαν συναολικά ποσού 48.017,17 €, μείωσαν τα Αποθεματικά και λοιπούς λογαριασμούς ιδίων κεφαλαίων. Η θυγατρική εταιρεία δεν έχει ελεγχθεί από την ίδρυσή της. 10. Στις 28/1/2004 εισήχθησαν οι μετοχές της μητρικής εταιρείας προς διαπραγμάτευση στην Νέα Χρηματιστηριακή Αγορά μέσω διάθεσης 800.000 νέων μετοχών που προέκυψαν μετά την αύξηση του Μετοχικού Κεφαλαίου της εταιρείας κατά 400.000 €.

	30/6/2004
Εσοδα από πωλήσεις	2.266.885,97
Μείον: Κόστος πωληθέντων	1.051.277,85
ΠΛΕΟΝ: Άλλα εσοδα εκμεταλλεύσης	8.008,00
Μικτά αποτίμια (κέρδη) εκμεταλλεύσης	1.223.616,12
ΜΕΙΟΝ: Έξοδα διοικητικής λειτουργίας	124.757,29
Έξοδα λειτουργίας ερευνών & ανάπτυξης	310.196,93
Έξοδα λειτουργίας διαθέσεως	120.938,80
Χρηματοοικονομικά αποτελέσματα	7.348,66
ΚΑΘΑΡΑ ΑΠΟΤΕΛΕΣΜΑΤΑ ΕΚΜΕΤΑΛΛΕΥΣΗΣ	563.241,69
ΠΛΕΟΝ: Ανόργανα Εσοδα - Κέρδη	74,08
ΜΕΙΟΝ: Ανόργανα Έξοδα - Ζημιές	5.030,59
	660.374,43
ΜΕΙΟΝ: Σύνολο αποσβέσεων παγίων στοιχείων	516.160,27
Μείον: Οι από αυτές εσωματωμένες στο λειτουργικό κόστος	516.160,27
ΚΑΘΑΡΑ ΑΠΟΤΕΛΕΣΜΑΤΑ ΠΡΟ ΦΟΡΩΝ	655.417,92
Μείον Αναλογία μετοχών μειοψηφίας	0,00
ΚΑΘΑΡΑ ΕΝΟΠΟΙΗΜΕΝΑ ΑΠΟΤΕΛΕΣΜΑΤΑ	655.417,92

Αθήνα, 22 Αυγούστου 2004

Ο ΠΡΟΕΔΡΟΣ ΤΟΥ ΔΙΟΙΚΗΤΙΚΟΥ ΣΥΜΒΟΥΛΙΟΥ

Η ΔΙΕΥΘΥΝΩΝ ΣΥΜΒΟΥΛΟΣ

Η ΛΟΓΙΣΤΗΣ

ΒΑΣΙΛΕΙΟΣ Α. ΑΝΥΦΑΝΤΑΚΗΣ

ΜΑΡΙΑ Γ. ΠΑΠΑΔΟΚΩΣΤΑΚΗ

ΒΥΘΟΥΛΚΑ ΕΙΡΗΝΗ

N 161703

A 970313

ΑΡ.ΑΔ.ΟΕΕ 0036864 Α ΤΣΗΣ

ΠΙΣΤΟΠΟΙΗΤΙΚΟ ΕΛΕΓΧΟΥ ΟΡΚΩΤΟΥ ΕΛΕΓΚΤΗ ΛΟΓΙΣΤΗ

Προς τους κ.κ. Μετόχους της Ανώνυμης Εταιρείας "ΙΛΥΔΑ Ανώνυμος Εμπορική και Κατασκευαστική Εταιρεία Συστημάτων Πληροφορικής και Παροχής Υπηρεσιών"

Διενεργήσαμε τον έλεγχο που προβλέπεται από τις διατάξεις του άρθρου 6 του π.δ. 360/1985, όπως τροποποιήθηκε με το άρθρο 90 του ν. 2533/1997, εφαρμόζοντας, στα πλαίσια των αρχών και κανόνων ελεγκτικής που ακολουθεί το ΣΩΜΑ ΟΡΚΩΤΩΝ ΕΛΕΓΚΤΩΝ ΛΟΓΙΣΤΩΝ, τις ελεγκτικές διαδικασίες που κρίναμε κατάλληλες, για να διαπιστώσουμε ότι οι ανωτέρω συνοπτικές οικονομικές καταστάσεις της Ανώνυμης Βιομηχανικής και Εμπορικής Εταιρείας «ΙΛΥΔΑ Ανώνυμος Εμπορική & Κατασκευαστική Εταιρεία Συστημάτων Πληροφορικής και Παροχής Υπηρεσιών» που καλύπτουν την περίοδο από 1^η Ιανουαρίου 2004 μέχρι 30^η Ιουνίου 2004, δεν περιέχουν ανακριβείς ή παραλείψεις που να επηρεάζουν ουσιαστικά την ενοποιημένη περιουσιακή διάρθρωση και οικονομική θέση, καθώς και τα ενοποιημένα αποτελέσματα, της ανωτέρω μητρικής εταιρείας και της θυγατρικής της που περιλαμβάνεται στην ενοποίηση. Δεν επιστάθηκε στον έλεγχο των οικονομικών καταστάσεων της περιλαμβανόμενης στην ενοποίηση θυγατρικής εταιρείας η οποία ελέγχεται από άλλο Ορκωτό Ελεγκτή Λογιστή αλλά οι οικονομικά καταστάσεις της δεν συνοδεύεται από Πιστοποιητικό Ελέγχου Ορκωτού Ελεγκτή Λογιστή και αντιπροσωπεύει ποσοστό 4,8% και 4,3% των ενοποιημένων συνόλων ενεργητικού και κύκλου εργασιών αντίστοιχα. Από τον παραπάνω έλεγχο μας προέκυψαν τα εξής: **1)** Στον λογαριασμό Συμμετοχές και λοιπές μακροπρόθεσμες απαιτήσεις, περιλαμβάνεται η αξία κτήσεως: α) μετοχών ανώνυμης εταιρείας ελεγχόμενης από Ορκωτό Ελεγκτή Λογιστή, η οποία δεν αποτιμήθηκε σύμφωνα με την § 6 του άρθρου 43 του ΚΝ 2190/1920, στην χαμηλότερη τιμή, μεταξύ της τιμής κτήσεως και της εσωτερικής λογιστικής της αξίας όπως αυτή προέκυψε από τον ισολογισμό της 31.12.2003. Η ζημία που θα προέκυπτε από την αποτίμηση αυτή, ανέρχεται στο ποσό των 23.969 € σε μείωση των ιδίων κεφαλαίων της και β) μερίδιον μιας Ομόρρυθμης εταιρείας, για την οποία δεν είχαμε στοιχεία για τον προσδιορισμό της εσωτερικής της λογιστικής αξίας. **2)** Οι εταιρείες του ομίλου, βασιζόμενες στην υπ' αριθμ. 205/1988 γνωμοδότηση της Ολομέλειας των Νομικών Συμβούλων Διοικήσεως, δεν σχημάτισαν πρόβλεψη αποζημίωσης λόγω εξόδου του συνόλου του προσωπικού από την υπηρεσία. Εάν σχημάτιζονταν σύμφωνα με την § 14 του άρθρου 42^ο του ΚΝ 2190/1920, αυτή θα ανέρχονταν την 30.06.2004 στο ποσό των 32.270 €, από το οποίο ποσό 5.470 € θα βάρυνε τα αποτελέσματα της τρέχουσας περιόδου, ενώ το υπόλοιπο ποσό θα βάρυνε τα αποτελέσματα προηγούμενων χρήσεων. Με βάση τον έλεγχο που διενεργήσαμε, διαπιστώσαμε ότι οι ανωτέρω ενοποιημένες οικονομικές καταστάσεις έχουν καταρτιστεί σύμφωνα με τις σχετικές διατάξεις του κωδ. Ν. 2190/1920 και αφού ληφθούν υπόψη οι προαναφερμένες παρατηρήσεις μας καθώς και οι παρατηρούμενες σημειώσεις της εταιρείας, δεν περιέχουν ανακριβείς ή παραλείψεις που να επηρεάζουν ουσιαστικά την εμφανιζόμενη ενοποιημένη περιουσιακή διάρθρωση και οικονομική θέση του συνόλου των επιχειρήσεων που περιλήφθηκαν στην ενοποίηση κατά την 30^η Ιουνίου 2004 καθώς και τα ενοποιημένα αποτελέσματα της περιόδου που έληξε αυτή την ημερομηνία, βάσει των σχετικών διατάξεων που ισχύουν και λογιστικών αρχών και μεθόδων που εφαρμόζει η μητρική εταιρεία και οι οποίες έχουν γίνει γενικά παραδεκτές.

Αθήνα, 23 Αυγούστου 2004

Ο ΟΡΚΩΤΟΣ ΕΛΕΓΚΤΗΣ ΛΟΓΙΣΤΗΣ

ΜΕΝΕΛΛΟΥ Α. ΧΡΗΣΤΟΣ

A.M. ΣΟΕΛ 13911