



**AUDIO VISUAL  
ENTERPRISES S.A.**

## **ΕΠΙΧΕΙΡΗΣΕΙΣ ΗΧΟΥ ΚΑΙ ΕΙΚΟΝΟΣ Α.Ε.**

---

### **ΠΛΗΡΟΦΟΡΙΑΚΟ ΣΗΜΕΙΩΜΑ**

**Για την εξαγορά ποσοστού 85% της εταιρίας με την επωνυμία  
«ΠΡΟΟΠΤΙΚΗ Α.Ε.»**

**Η σύνταξη του παρόντος Πληροφοριακού Σημειώματος γίνεται σύμφωνα με  
το άρθρο 287 του Κανονισμού του Χ.Α.**

---

**Αθήνα, Ιανουάριος 2006**

## ΠΕΡΙΕΧΟΜΕΝΑ

<b>1 ΠΛΗΡΟΦΟΡΙΕΣ ΓΙΑ ΤΗ ΣΥΝΤΑΞΗ ΤΟΥ ΠΛΗΡΟΦΟΡΙΑΚΟΥ ΣΗΜΕΙΩΜΑΤΟΣ ΚΑΙ ΤΟΥΣ ΕΛΕΓΚΤΕΣ ΤΗΣ ΕΤΑΙΡΙΑΣ.....</b>	<b>4</b>
1.1 Σκοπός σύνταξης του Πληροφοριακού Σημειώματος	4
1.2 Υπεύθυνοι σύνταξης του Πληροφοριακού Σημειώματος	4
1.3 Ελεγκτές της Εταιρείας	4
<b>2 ΠΕΡΙΓΡΑΦΗ ΤΗΣ ΕΞΑΓΟΡΑΣ .....</b>	<b>7</b>
2.1. Περιγραφή – Όροι της Εξαγοράς	7
2.3. Κριτήρια προσδιορισμού τιμής – Καθορισμός τιμήματος	8
2.4. Τρόπος και Χρόνος καταβολής του Τιμήματος	9
2.5. Χρηματοδότηση του τιμήματος	10
2.6. Αναφορά στην Επιτροπή Ανταγωνισμού	10
2.7. Προϋπάρχοντες Δεσμοί μεταξύ των Εταιριών	10
<b>3 ΠΡΟΟΠΤΙΚΕΣ ΤΗΣ ΕΞΑΓΟΡΑΖΟΜΕΝΗΣ ΚΑΙ ΕΠΙΠΤΩΣΕΙΣ ΣΤΗΝ ΟΙΚΟΝΟΜΙΚΗ ΚΑΤΑΣΤΑΣΗ ΤΗΣ ΕΤΑΙΡΕΙΑΣ ΑΠΟ ΤΗΝ ΕΞΑΓΟΡΑ.....</b>	<b>11</b>
<b>4 ΠΛΗΡΟΦΟΡΙΕΣ ΓΙΑ ΤΗΝ ΕΞΑΓΟΡΑΖΟΥΣΑ ΕΤΑΙΡΙΑ «ΕΠΙΧΕΙΡΗΣΕΙΣ ΗΧΟΥ ΚΑΙ ΕΙΚΟΝΟΣ Α.Ε.» .....</b>	<b>12</b>
4.1 Γενικές Πληροφορίες	12
4.2 Ιστορικό	14
4.3 Περιγραφή Αντικειμένου Εργασιών	16
4.4 Δίκτυο Πωλήσεων και Διανομής	17
4.5 Πάγια Περιουσιακά Στοιχεία	20
4.5.1 Οικόπεδα-Κτιριακές Εγκαταστάσεις	20
4.5.2 Μηχανολογικός Εξοπλισμός	22
4.5.3 Έπιπλα και Λοιπός Εξοπλισμός	22
4.5.4 Μεταφορικά Μέσα	22
4.5.5 Εξέλιξη της Αξίας των Παγίων Περιουσιακών Στοιχείων	23
4.5.6 Εμπράγματα Βάρη	23
4.5.7 Ασφαλιστικές Καλύψεις	24
4.6 Επενδύσεις Περιόδου 2002 – 2004	25
4.6.1 Διάθεση Κεφαλαίων από την τελευταία ΑΜΚ	27
4.7 Κεφάλαιο – Μέτοχοι – Διοίκηση - Προσωπικό	27
4.7.1 Εξέλιξη του Μετοχικού Κεφαλαίου	27
4.7.2 Ίδια Κεφάλαια – Λογιστική Αξία Μετοχής	29
4.7.3 Μέτοχοι	29
4.7.4. Διοίκηση – Διεύθυνση Εργασιών	29
4.7.5 Συμμετοχές των Μελών του Δ.Σ. και των Κυρίων Μετόχων στη Διοίκηση ή/και στο κεφάλαιο άλλων εταιριών.	33
4.7.6 Οργανόγραμμα	34
4.7.7 Προσωπικό	35
4.8 Απολογιστικά Στοιχεία Δραστηριότητας	36
4.8.1 Δραστηριότητα	36
4.8.2 Εξέλιξη Εργασιών – Αποτελεσμάτων	38
4.8.3 Διάθεση των Προ Αποσβέσεων Κερδών	39
4.8.4 Ανάλυση Οικονομικής Κατάστασης	40
4.8.5 Χρηματοοικονομικοί Δείκτες	41
4.8.6 Πηγές και Χρήσεις Κεφαλαίων	42
4.8.7 Ταμειακές Ροές	43
4.8.8 Απολογιστικά Ενοποιημένα Οικονομικά Στοιχεία 2002 - 2004	45
4.8.9 Χρηματοοικονομικοί Δείκτες Ομίλου	48
4.8.10 Ενοποιημένες Πηγές και Χρήσεις Κεφαλαίων	49
4.8.11 Ενοποιημένες Ταμειακές Ροές	50
4.8.12 Οικονομικά Στοιχεία Εννεαμήνου 2005	52
4.9 Συνδεδεμένες Εταιρίες με την «ΕΠΙΧΕΙΡΗΣΕΙΣ ΗΧΟΥ και ΕΙΚΟΝΟΣ Α.Ε.»	56
4.9.1 ON PRODUCTIONS S.A. ΚΙΝΗΜΑΤΟΓΡΑΦΙΚΕΣ και ΤΗΛΕΟΠΤΙΚΕΣ ΕΠΙΧΕΙΡΗΣΕΙΣ Α.Ε	57
4.9.2 STER CINEMAS A.E. (πρώην ΔΙΕΘΝΕΙΣ ΕΠΙΧΕΙΡΗΣΕΙΣ Α.Β.Ε.Ε.)	59

<b>4.9.3 ΠΑΟΥΕΡ ΜΙΟΥΖΙΚ ΠΡΟΝΤΑΚΣΙΟΝΣ – ΜΟΥΣΙΚΕΣ ΠΑΡΑΓΩΓΕΣ – ΨΗΦΙΑΚΕΣ ΕΓΓΡΑΦΕΣ ΗΧΟΥ – ΑΝΩΝΥΜΗ ΕΤΑΙΡΙΑ</b>	<b>67</b>
4.9.4 Β.Μ.Λ. Α.Β.Ε.Ε. ΠΑΡΑΓΩΓΗΣ ΚΑΙ ΕΠΕΞΕΡΓΑΣΙΑΣ ΕΙΚΟΝΟΣ ΚΑΙ ΗΧΟΥ	70
4.9.5 AV AUDIO VISUAL (Cyprus) LIMITED	72
4.9.6 ΕΛΛΗΝΙΚΑ ΨΥΧΑΓΩΓΙΚΑ ΠΑΡΚΑ Α.Ε.	73
4.9.7 Α.Υ.Ε. FOODS and BEVERAGES Α.Ε.	75
4.9.8 EAR 2 EAR ΨΗΦΙΑΚΕΣ ΕΓΓΡΑΦΕΣ ΗΧΟΥ Α.Ε.	76
4.9.9 ΕΚΑΚ Α.Ε. ΑΝΩΝΥΜΗ ΕΤΑΙΡΙΑ ΕΚΜΕΤΑΛΛΕΥΣΗΣ ΑΚΙΝΗΤΩΝ	77
4.9.10 ΨΥΧΑΓΩΓΙΚΑ ΠΑΡΚΑ ΡΕΝΤΗ Α.Ε.	78
4.9.11 AUDIO VISUAL ENTERPRISES S.R.L.	79
4.9.12 PARADISE (ΠΑΡΑΝΤΑΙΣ) 35 ΑΝΩΝΥΜΗ ΕΤΑΙΡΙΑ ΕΚΔΟΣΕΩΝ ΚΑΙ ΠΑΡΑΓΩΓΩΝ ΜΟΥΣΙΚΗΣ ΚΑΙ ΠΟΛΥΜΕΣΩΝ	80
4.10. Διαιτητικές Συναλλαγές	82
<b>5 ΠΛΗΡΟΦΟΡΙΕΣ ΓΙΑ ΤΗΝ ΕΞΑΓΟΡΑΖΟΜΕΝΗ ΕΤΑΙΡΙΑ «ΠΡΟΟΠΤΙΚΗ Α.Ε.»</b>	<b>83</b>
5.1 Γενικές Πληροφορίες	83
5.2 Σκοπός της εταιρείας	83
5.3 Αντικείμενο εργασιών	84
5.4 Σύντομο Ιστορικό	85
5.5 Εξέλιξη της Αξίας των Παγίων Περιουσιακών Στοιχείων	85
5.6 Μετοχική Σύθεση - Διοίκηση	86
5.6.1 Εξέλιξη Μετοχικού Κεφαλαίου	86
5.6.2 Μετοχική Σύθεση	87
5.6.3 Διοίκηση – Διεύθυνση Εργασιών	87
5.6.4 Απασχολούμενο Προσωπικό	88
5.6.5 Συμμετοχές Κυρίων Μετόχων & Μελών Δ.Σ. στο Μετοχικό Κεφάλαιο άλλων εταιρειών	88
5.7 Απολογιστικά Στοιχεία Δραστηριότητας	89
5.8 Οικονομικά Στοιχεία	91
5.9 Χρηματοοικονομικοί Δείκτες	96
5.10 Πηγές και Χρήσεις Κεφαλαίων	97
5.11 Ταμειακές Ροές	98
5.12 Θυγατρικές Επιχειρήσεις	99
5.12.1 Prooptiki Romania SRL	99
5.12.2 Prooptiki Entertainment (Belgrade) Ltd	100
5.12.3 Prooptiki Bulgaria Ltd	101
5.12.4 Prooptiki Cyprus Ltd	101
<b>6 ΠΑΡΑΡΤΗΜΑ.....</b>	<b>102</b>

## 1 ΠΛΗΡΟΦΟΡΙΕΣ ΓΙΑ ΤΗ ΣΥΝΤΑΞΗ ΤΟΥ ΠΛΗΡΟΦΟΡΙΑΚΟΥ ΣΗΜΕΙΩΜΑΤΟΣ ΚΑΙ ΤΟΥΣ ΕΛΕΓΚΤΕΣ ΤΗΣ ΕΤΑΙΡΙΑΣ

### 1.1 Σκοπός σύνταξης του Πληροφοριακού Σημειώματος

Το παρόν Πληροφοριακό Σημείωμα έχει σκοπό την πληροφόρηση του επενδυτικού κοινού αναφορικά με την εξαγορά από την εισηγμένη στο Χρηματιστήριο Αθηνών εταιρία «ΕΠΙΧΕΙΡΗΣΕΙΣ ΗΧΟΥ ΚΑΙ ΕΙΚΟΝΟΣ Α.Ε.» (στο εξής η «Εταιρία» ή «AUDIOVISUAL») ποσοστού 85% τη μη εισηγμένης στο Χ.Α. εταιρίας «ΠΡΟΟΠΤΙΚΗ Α.Ε.».

Το παρόν Πληροφοριακό Σημείωμα εκδίδεται σύμφωνα με το άρθρο 287 του Κανονισμού του Χ.Α. καθώς αφορά την εξαγορά μη εισηγμένης εταιρίας από εισηγμένη, η οποία πραγματοποιείται χωρίς αύξηση μετοχικού κεφαλαίου και με τίμημα εξαγοράς που υπερβαίνει το 30% των ιδίων κεφαλαίων της εισηγμένης εταιρίας. Η εξαγοραζόμενη δραστηριοποιείται στον ίδιο κλάδο με την AUDIOVISUAL, ήτοι στην αναπαραγωγή και διανομή ταινιών για κινηματογράφο, video και DVD.

Το τίμημα της εν λόγω εξαγοράς ανήλθε σε € 17.325.100, ήτοι ποσοστό 46% των Ιδίων Κεφαλαίων της Εταιρίας την 30.09.2005. Τα Ίδια Κεφάλαια της Εταιρίας με βάση την λογιστική κατάσταση της 30.09.2005 ανέρχονταν σε € 37.671.245,20.

Η εξαγορά του 85% του μετοχικού κεφαλαίου της εταιρείας «ΠΡΟΟΠΤΙΚΗ ΑΝΩΝΥΜΗ ΕΤΑΙΡΕΙΑ ΚΙΝΗΜΑΤΟΓΡΑΦΙΚΩΝ ΚΑΙ ΕΜΠΟΡΙΚΩΝ ΕΠΙΧΕΙΡΗΣΕΩΝ» εγκρίθηκε από το Διοικητικό Συμβούλιο της Εταιρίας στην από 23.12.2005 συνεδρίαση του, το οποίο ειδικότερα αποφάσισε την εξαγορά ποσοστού : 50% από την εταιρεία «ΑΤΤΙΚΕΣ ΕΚΔΟΣΕΙΣ ΑΕ», 33,7% από τον κ.Παντελεήμονα Μητρόπουλο και 1,3% από την κ. Ειρήνη Σουγανίδου έναντι συνολικού ποσού 17.325.100 ευρώ.

### 1.2 Υπεύθυνοι σύνταξης του Πληροφοριακού Σημειώματος

Υπεύθυνοι για τη σύνταξη του Πληροφοριακού Σημειώματος και την ακρίβεια των στοιχείων που περιέχει είναι:

- Ο κ. Ιωάννης Κουρτέσης, Πρόεδρος Δ.Σ. και Διευθύνων Σύμβουλος της Εταιρίας, Εθνικής Αντιστάσεως 104, Παλλήνη, τηλ. 210 6603000.
- Ο κ. Απόστολος Βούλγαρης, Μέλος Δ.Σ. και Οικονομικός Διευθυντής της Εταιρίας, Εθνικής Αντιστάσεως 104, Παλλήνη, τηλ. 210 6603000.

Το Πληροφοριακό Σημείωμα είναι διαθέσιμο για τους επενδυτές στην έδρα της Εταιρίας, Εθνικής Αντιστάσεως 104, Παλλήνη, στις ιστοσελίδες του Χρηματιστηρίου Αθηνών και στην ιστοσελίδα της Εταιρίας στη διεύθυνση [www.audiovisual.gr](http://www.audiovisual.gr)

Οι επενδυτές που ενδιαφέρονται για περισσότερες πληροφορίες ή τυχόν διευκρινίσεις, θα μπορούν να απευθύνονται κατά τις εργάσιμες ημέρες και ώρες στον κο Απόστολο Βούλγαρη, Οικονομικό Διευθυντή της Εταιρίας, τηλ. 210 6603000.

### 1.3 Ελεγκτές της Εταιρείας

#### Οικονομικός Έλεγχος

Η Εταιρία ελέγχεται από Ορκωτό Ελεγκτή - Λογιστή. Τον τακτικό έλεγχο των οικονομικών καταστάσεων της Εταιρίας για την χρήση 2002 και των ενοποιημένων οικονομικών καταστάσεων για την χρήση που έληξε στις 31.12.2002 διενήργησε ο Ορκωτός Ελεγκτής – Λογιστής κ. Κυριάκος Πατατούκας (ΑΜ ΣΟΕΛ 11881) της ελεγκτικής εταιρίας ΣΟΛ Α.Ε.Ο.Ε., οδός Φωκίωνος Νέγρη 3, Αθήνα, τηλ. 210 8629835. Τον έλεγχο των οικονομικών καταστάσεων της Εταιρίας και

των ενοποιημένων οικονομικών της καταστάσεων για τη χρήση 31.12.2003 και τη χρήση 31.12.2004 διενήργησε ο Ορκωτός Ελεγκτής – Λογιστής κ. Γρηγόρης Σταμάτης (ΑΜ ΣΟΕΛ 14761) της ελεγκτικής εταιρίας ΣΟΛ Α.Ε.Ο.Ε., οδός Φωκίωνος Νέγρη 3, Αθήνα, τηλ. 210 8629835.

Την επισκόπηση των ενδιάμεσων οικονομικών καταστάσεων της Εταιρίας και του Ομίλου που συντάχθηκαν σύμφωνα με τα ΔΠΧΠ/ΔΛΠ για το εννεάμηνο του 2005 διενήργησε ο ορκωτός ελεγκτής – λογιστής Αντώνιος Παπαδόπουλος της BAKER TILLY HELLAS ΑΕ (Α.Μ.Σ.Ο.Ε.Λ. 11741).

Τα πιστοποιητικά ελέγχου των Τακτικών Ορκωτών Ελεγκτών - Λογιστών παρατίθενται στο Παράρτημα του παρόντος Πληροφοριακού Σημειώματος μαζί με τους αντίστοιχους ισολογισμούς.

## Φορολογικός Έλεγχος

### Α) Αποτελέσματα Φορολογικών Ελέγχων Εταιρίας

Η Εταιρία έχει ελεγχθεί φορολογικά μέχρι και την χρήση 2003, με φορολογικό έλεγχο ο οποίος αφορούσε στο προσδιορισμό πάσης φύσεως φορολογικών υποχρεώσεων (εισοδήματος, Κ.Β.Σ., Φ.Π.Α., τελών χαρτοσήμων, φόρο μισθωτών υπηρεσιών κ.λ.π.) τα δε οικονομικά της στοιχεία κρίθηκαν οριστικά, ειλικρινή και ακριβή.

Ο φορολογικός έλεγχος των χρήσεων 1999 – 2002 διενεργήθηκε από το ΕΘ.Ε.Κ. εντός του 2003. Κατά τον φορολογικό έλεγχο των χρήσεων 1999 – 2002 προέκυψαν λογιστικές διαφορές ύψους € 568.669 για τις οποίες επεβλήθησαν στην Εταιρία πρόσθετοι φόροι εισοδήματος οι οποίοι, μαζί με τα σχετικά πρόστιμα, τις προσαυξήσεις και τους λοιπούς φόρους, ανήλθαν συνολικά στο ποσό των € 240.680. Οι φόροι φορολογικού ελέγχου, μαζί με τα πρόστιμα και τις προσαυξήσεις των χρήσεων 1999 – 2002 επιβάρυναν τα κέρδη προς διάθεση της χρήσης 2003.

Αναλυτικά, οι κατά χρήση λογιστικές διαφορές και οι αντίστοιχοι φόροι και προσαυξήσεις που προέκυψαν κατά τον φορολογικό έλεγχο που διενεργήθηκε για τις χρήσεις 1999 – 2002, έχουν ως εξής:

(ποσά σε €)	1999	2000	2001	2002	ΣΥΝΟΛΟ
Λογιστικές Διαφορές *	82.422	95.390	149.053	241.804	568.669
Φόροι Φορολογικού Ελέγχου	33.324	38.387	56.126	84.835	212.671
Πρόστιμα και Προσαυξήσεις	8.997	6.910	5.051	3.818	24.776
Φόρος Μεγάλης Ακίνητης Περιουσίας	3.233	-	-	-	3.233
<b>Συνολική Φορολογική Επιβάρυνση</b>	<b>45.554</b>	<b>45.297</b>	<b>61.178</b>	<b>88.653</b>	<b>240.680</b>

\* Μετά από το συμβιβασμό μεταξύ της Εταιρίας και του ΕΘ.Ε.Κ.

Ο φορολογικός έλεγχος της χρήσης 2003 διενεργήθηκε από το ΕΘ.Ε.Κ. εντός του 2004. Κατά τον φορολογικό έλεγχο της χρήσης 2003 προέκυψαν λογιστικές διαφορές ύψους € 300.159,25 για τις οποίες επεβλήθησαν στην Εταιρία πρόσθετοι φόροι εισοδήματος οι οποίοι, μαζί με τα σχετικά πρόστιμα, τις προσαυξήσεις και τους λοιπούς φόρους, ανήλθαν συνολικά στο ποσό των € 109.996,24. Οι φόροι φορολογικού ελέγχου, μαζί με τα πρόστιμα και τις προσαυξήσεις της χρήσης 2003 επιβάρυναν τα προς διάθεση κέρδη της χρήσης 2004.

Αναλυτικά, οι λογιστικές διαφορές και οι αντίστοιχοι φόροι και προσαυξήσεις που προέκυψαν κατά τον φορολογικό έλεγχο που διενεργήθηκε για τη χρήση 2003, έχουν ως εξής:

(ποσά σε €)	2003	ΣΥΝΟΛΟ
Λογιστικές Διαφορές *	300.159,25	300.159,25
Φόροι Φορολογικού Ελέγχου	105.259,58	105.259,58
Πρόστιμα και Προσαυξήσεις	4.736,68	4.736,68
Φόρος Μεγάλης Ακίνητης Περιουσίας	-	-
<b>Συνολική Φορολογική Επιβάρυνση</b>	<b>109.996,26</b>	<b>109.996,24</b>

\* Μετά από το συμβιβασμό μεταξύ της Εταιρίας και του ΕΘ.Ε.Κ.

Το ποσό των € 110 χιλ. θα καταβληθεί σε πέντε μηνιαίες δόσεις αρχής γενομένης από την 25.10.2004. Το ποσό της μηνιαίας δόσης ανέρχεται σε € 22 χιλ. περίπου.

Με την υπ' αριθμ. 2877/31.05.2005 αίτησή της, η Εταιρία αιτήθηκε την διενέργεια φορολογικού ελέγχου για τη διαχειριστική χρήση 2004 προς το Ε.Θ.Ε.Κ. Αθηνών.

#### **Β) Αποτελέσματα Φορολογικών Ελέγχων Ενοποιούμενων Εταιριών**

##### **ON PRODUCTIONS A.E.**

Η θυγατρική εταιρία ON PRODUCTIONS A.E. έχει ελεγχθεί φορολογικά μέχρι και την χρήση 2003, με φορολογικό έλεγχο ο οποίος αφορούσε στο προσδιορισμό πάσης φύσεως φορολογικών υποχρεώσεων (εισοδήματος, Κ.Β.Σ., Φ.Π.Α., τελών χαρτοσήμων, φόρο μισθωτών υπηρεσιών κ.λ.π.) τα δε οικονομικά της στοιχεία κρίθηκαν οριστικά, ειλικρινή και ακριβή.

##### **ΣΤΕΡ ΣΙΝΕΜΑΣ Α.Ε.**

Η εταιρία έχει ελεγχθεί φορολογικά μέχρι και τη χρήση 2003 με φορολογικό έλεγχο ο οποίος αφορούσε στο προσδιορισμό πάσης φύσεως φορολογικών υποχρεώσεων (εισοδήματος, Κ.Β.Σ., Φ.Π.Α., τελών χαρτοσήμων, φόρο μισθωτών υπηρεσιών κ.λ.π.) τα δε οικονομικά της στοιχεία κρίθηκαν οριστικά, ειλικρινή και ακριβή.

##### **POWER MUSIC PRODUCTIONS A.E.**

Η εταιρία έχει ελεγχθεί φορολογικά μέχρι και τη χρήση 2004 με φορολογικό έλεγχο ο οποίος αφορούσε στο προσδιορισμό πάσης φύσεως φορολογικών υποχρεώσεων (εισοδήματος, Κ.Β.Σ., Φ.Π.Α., τελών χαρτοσήμων, φόρο μισθωτών υπηρεσιών κ.λ.π.) τα δε οικονομικά της στοιχεία κρίθηκαν οριστικά, ειλικρινή και ακριβή.

##### **B.M.A. A.B.E.E. ΠΑΡΑΓΩΓΗΣ ΚΑΙ ΕΠΕΞΕΡΓΑΣΙΑΣ ΕΙΚΟΝΟΣ ΚΑΙ ΗΧΟΥ**

Η εταιρία έχει ελεγχθεί φορολογικά μέχρι και τη χρήση 2003.

##### **ΕΛΛΗΝΙΚΑ ΨΥΧΑΓΩΓΙΚΑ ΠΑΡΚΑ Α.Ε.**

Η εταιρία ΕΛΛΗΝΙΚΑ ΨΥΧΑΓΩΓΙΚΑ ΠΑΡΚΑ Α.Ε., σύμφωνα με το απογραφικό δελτίο περαίωσης με ημερομηνία 24.01.2005 έχει κλείσει φορολογικά για τη χρήση 2002.

## 2 ΠΕΡΙΓΡΑΦΗ ΤΗΣ ΕΞΑΓΟΡΑΣ

### 2.1. Περιγραφή – Όροι της Εξαγοράς

Η εξαγορά πραγματοποιήθηκε δυνάμει των από 23 Δεκεμβρίου 2005 υπογεγραμμένων συμβάσεων αγοραπωλησίας μετοχών :

Α. Σύμβαση εξαγοράς μετοχών με πωλήτρια την εταιρεία «ΑΤΤΙΚΕΣ ΕΚΔΟΣΕΙΣ Ανώνυμη Εκδοτική Εταιρεία» (η Πωλήτρια) για την εξαγορά 30.000 κοινών ονομαστικών μετοχών της ΠΡΟΟΠΤΙΚΗ Α.Ε., που εκπροσωπούν το 50% επί του συνόλου του καταβεβλημένου μετοχικού κεφαλαίου. Το τίμημα ανήλθε στο ποσό των € 309,17 ανά μετοχή, ήτοι σύνολο τιμήματος ποσό € 9.275.100.

Η καταβολή του εν λόγω τιμήματος, συμφωνήθηκε ως εξής : α) ποσό € 2.000.000 θα καταβληθεί στις 20/1/2006, β) ποσό € 1.500.000 θα καταβληθεί στις 30/6/2006, γ) ποσό € 1.000.000 θα καταβληθεί στις 30/12/2006, δ) ποσό € 1.500.000 θα καταβληθεί στις 28/2/2007, ε) ποσό € 1.000.000 θα καταβληθεί στις 30/9/2007, στ) ποσό € 1.500.000 θα καταβληθεί στις 28/2/2008 και ζ) ποσό € 775.000 θα καταβληθεί στις 30/9/2008.

Β. Σύμβαση εξαγοράς μετοχών με πωλητές τα φυσικά πρόσωπα, α) κ. Παντελή Μητρόπουλο του Ιωάννη και β) κα. Ειρήνη Σουγανίδου τους Βασιλείου (οι Πωλητές), για την εξαγορά συνολικά 21.000 κοινών ονομαστικών μετοχών (εκ των οποίων οι 20.200 από τον πωλητή κ. Μητρόπουλο και οι 800 από τον πωλητή κα. Σουγανίδου), που εκπροσωπούν συνολικά το 35% επί του συνόλου του καταβεβλημένου μετοχικού κεφαλαίου. Το τίμημα ανήλθε στο ποσό των € 383,333 ανά μετοχή, ήτοι σύνολο τιμήματος ποσό € 8.050.000 εκ του οποίου το ποσό των € 7.743.333,33 αφορά τον κ. Μητρόπουλο και το ποσό των € 306.666,67 τη κα. Σουγανίδου.

Η καταβολή του τιμήματος προς τον κ. Μητρόπουλο συμφωνήθηκε ως εξής : α) ποσό € 2.243.333,33 θα καταβληθεί στις 20/1/2006 β) ποσό € 1.500.00 θα καταβληθεί στις 28/2/2006, γ) ποσό € 1.500.000 θα καταβληθεί στις 30/9/2006, δ) ποσό € 1.500.000 θα καταβληθεί στις 30/6/2007 και ε) ποσό € 1.000.000 θα καταβληθεί στις 31/12/2007.

Το σύνολο του τιμήματος που αφορά τη πωλήτρια κα. Σουγανίδου, ύψους € 306.666,67 θα καταβληθεί ολοσχερώς στις 20/1/2006.

Προς εξασφάλιση του πωλητή κ. Παντελή Μητρόπουλο, ως προς την εμπρόθεσμη και προσήκουσα καταβολή των δόσεων του τιμήματος, η Εταιρία παρέδωσε Εγγυητική Επιστολή ποσού € 2.500.000, εκδόσεως της Τραπεζής Αττικής και λήξης στις 31/1/2008.

Μεταξύ του συνόλου των Πωλητών και της Εταιρίας, προβλέπεται όρος περί απαγόρευσης ανταγωνισμού, 4ετούς διάρκειας.

Ο φόρος μεταβίβασης βαραίνει τους Πωλητές και έχει καταβληθεί πλήρως προς τις αρμόδιες αρχές προ της υπογραφής των συμβάσεων.

Μεταξύ της Εταιρίας και των πωλητών κ. Παντελή Μητροπούλου και Ειρήνης Σουγανίδου, συμφωνήθηκαν τα ακόλουθα :

- Η Εταιρία ως μέτοχος πλειοψηφίας, θα συγκαλέσει Γενική Συνέλευση των μετόχων της ΠΡΟΟΠΤΙΚΗ Α.Ε. προκειμένου να αποφασίσει τη πώληση προς τον κ. Μητρόπουλο του 50% του μετοχικού κεφαλαίου των θυγατρικών εταιρειών PROOPTIKI ROMANIA SRL, PROOPTIKI BULGARIA LTD και PROOPTIKI BELGRADE DOO, στην ονομαστική τους αξία τοις μετρητοίς. Επιπρόσθετα η κάθε μια από τις προαναφερόμενες θυγατρικές εταιρείες θα προβεί νομίμως σε αύξηση του μετοχικού κεφαλαίου, στο άρτιον, ισόποση προς το χρεωστικό υπόλοιπο του δανείου το οποίο (κάθε μια) οφείλει προς την ΠΡΟΟΠΤΙΚΗ Α.Ε. Οι εν λόγω αυξήσεις, συνολικού ύψους € 1.355.000, θα καλυφθούν κατά 50% (€ 677.500) από τον κ. Παντελή Μητρόπουλο με καταβολή μετρητών και κατά 50% (€ 677.500) από την ΠΡΟΟΠΤΙΚΗ Α.Ε. με κεφαλαιοποίηση ισόποσου μέρος των πιο πάνω δανείων. Ο κ. Μητρόπουλος αναλαμβάνει να συμπράξει με την ΠΡΟΟΠΤΙΚΗ Α.Ε. ώστε κάθε μια από τις θυγατρικές εταιρίες με τα χρήματα της αύξησης κεφαλαίου που θα έχουν καταβληθεί από τον κ. Μητρόπουλο κατά τα ανωτέρω να προβεί σε εξόφληση του υπολοίπου (μη κεφαλαιοποιηθέντος) δανείου της κάθε μιας από αυτές.
- Η Εταιρία αποδέχεται όπως ο κ. Παντελής Μητρόπουλος καταθέσει αρμοδίως αίτηση για τη καταχώρηση του σήματος ΠΡΟΟΠΤΙΚΗ προκειμένου να προβεί σε χρήση αυτού για οποιαδήποτε δραστηριότητα, υπό τη προϋπόθεση ότι το εν λόγω σήμα δεν θα χρησιμοποιείται για δραστηριότητες που σχετίζονται με τη διανομή ταινιών και γενικά την

εκμετάλλευση δικαιωμάτων πνευματικής ιδιοκτησίας οπτικοακουστικών μέσων οποιασδήποτε μορφής, καθώς και με οποιαδήποτε δραστηριότητα που ανταγωνίζεται τη δραστηριότητα της Εταιρίας.

### 2.3. Κριτήρια προσδιορισμού τιμής – Καθορισμός τιμήματος

Η εξαγορά της ΠΡΟΟΠΤΙΚΗ Α.Ε., αποτέλεσε στρατηγική επιλογή της Εταιρίας, στα πλαίσια διεύρυνσης της δραστηριότητας της στη κινηματογραφική διανομή, αλλά και στις αγορές των Βαλκανικών χωρών, στις οποίες ήδη δραστηριοποιείται η ΠΡΟΟΠΤΙΚΗ Α.Ε.

Τον νομικό έλεγχο της εξαγοραζόμενης εταιρίας διενήργησε το Δικηγορικό Γραφείο του κ. Ε. Κώνστα. Ακολούθως παρατίθεται το συμπέρασμα του νομικού ελέγχου:

*«Με βάση τα επαρκή για τον νομικό έλεγχο στοιχεία που τέθηκαν υπόψη μας και σε συνέχεια των όσων στην από 22.12.2005 Έκθεση Νομικού μας Ελέγχου αναφέρουμε, από τον έλεγχο που πραγματοποιήσαμε στην εταιρία με την επωνυμία ΠΡΟΟΠΤΙΚΗ Α.Ε., λαμβανομένων υπόψη όσων αναφέραμε στον νομικό μας έλεγχο προέκυψαν τα ακόλουθα συμπεράσματα :*

*α) Η νομική κατάσταση της εταιρίας είναι σύμφωνη με τους νόμους και τους κανονισμούς στους οποίους υπόκειται, ιδίως όσον αφορά την ίδρυση και την καταστατική της λειτουργία.*

*β) Δεν προέκυψε κάποιο νομικής φύσεως στοιχείο που να πιθανολογούμε ότι μπορεί να επηρεάσει ουσιαδώς και κατά δυσμενή τρόπο στο προσεχές μέλλον την οικονομική κατάσταση της εταιρίας συμπεριλαμβανομένων και των σε βάρος της εταιρίας επίδικων απαιτήσεων.»*

Τον οικονομικό έλεγχο της εξαγοραζόμενης εταιρίας διενήργησε η εταιρία ορκωτών ελεγκτών Grant Thornton. Ακολούθως παρατίθεται το συμπέρασμα του οικονομικού ελέγχου:

*«Ο έλεγχος μας αφορά τη μελέτη των χρηματοοικονομικών καταστάσεων της εταιρίας για τις χρήσεις 2002 έως και 2004, προκειμένου να διαπιστωθεί το περιεχόμενο των λογαριασμών και η διαχρονική εξέλιξή τους, ο βαθμός εφαρμογής των παραδεκτών λογιστικών αρχών στη σύνταξη των οικονομικών καταστάσεων και οι επιδράσεις στα αποτελέσματα και την καθαρή θέση των ελεγχόμενων χρήσεων, από την τυχόν μη εφαρμογή των κοινά παραδεκτών λογιστικών αρχών. Η ανάλυση των οικονομικών μεγεθών που τελικό σκοπό έχουν την αναμόρφωση των αποτελεσμάτων και της καθαρής θέσης της εταιρίας, ώστε να είναι σύμφωνα με τις ισχύουσες λογιστικές αρχές, βασίζεται κυρίως στα βιβλία και στοιχεία της εταιρίας.*

*Οι σημαντικότερες παρατηρήσεις που προέκυψαν από τον έλεγχο μας αφορούν:*

*α) Μη διενέργεια πρόβλεψης για επισφαλείς απαιτήσεις συνολικού ποσού € 50 χιλ περίπου κατά τη χρήση 2004, η οποία θα έπρεπε να έχει επιβαρύνει τα αποτελέσματα και την καθαρή θέση της εν λόγω χρήσης και*

*β) Μη διενέργεια πρόβλεψης για υποτίμηση συμμετοχών ύψους € 51 χιλ περίπου, η οποία επίσης θα έπρεπε να έχει επιβαρύνει τα αποτελέσματα και την καθαρή θέση της χρήσης 2004.»*

Δεν διενεργήθηκε αποτίμηση της εξαγοραζόμενης εταιρίας από ανεξάρτητο ελεγκτικό ή εκτιμητικό όικο, εντούτοις ο καθορισμός του τιμήματος βασίστηκε στα ακόλουθα στοιχεία:

- Στις συμβάσεις διανομής της εταιρίας με διεθνείς οίκους παραγωγής. Η ΠΡΟΟΠΤΙΚΗ είναι μια από τις μεγαλύτερες εταιρίες διανομής κινηματογραφικών ταινιών, DVD και Video στην Ελλάδα, εκπροσωπώντας 2 από τα μεγαλύτερα studios παραγωγής ταινιών : την COLUMBIA-TRISTAR (πλέον Sony Pictures) για διανομή σε κινηματογράφο, Video και DVD και την BUENA VISTA (Walt Disney, Touchstone) για κινηματογραφική διανομή, ενώ από το 2006 θα έχει και τη διανομή των ταινιών του studio MGM.
- Στα δικαιώματα διανομής ταινιών του BBC και του DISCOVERY CHANNEL.
- Στον πλούσιο κατάλογο τίτλων από ανεξάρτητους οίκους που ξεπερνά σήμερα τις 700 ταινίες για Ελλάδα και Κύπρο, τα δικαιώματα των οποίων κατέχει για 10-15 χρόνια.
- Στο υφιστάμενο μερίδιο αγοράς ως προς τη κινηματογραφική διανομή, στοιχείο το οποίο η Εταιρεία είναι σε θέση να αξιολογήσει άμεσα, δεδομένου ότι μέσω της 100% θυγατρική της STER CINEMAS AE, δραστηριοποιείται ενεργά στο χώρο των πολυκινηματογράφων.
- Στα οικονομικά μεγέθη της εταιρίας και τις ταμειακές ροές από λειτουργία : Κύκλος Εργασιών 2004 € 25,02 εκατ., Κέρδη προ Τόκων Φόρων και Αποσβέσεων € 3,94 εκατ. και Κέρδη προ Φόρων σε € 3,12 εκατ.



- Στο μέρισμα της κλειόμενης χρήσης 2005 το οποίο αναμένεται να ανέλθει σε € 2.000.000 περίπου.
- Στις προοπτικές περαιτέρω ανάπτυξης στις αναπτυσσόμενες αγορές της Ρουμανίας, Βουλγαρίας και Σερβίας, στη οποίες ήδη δραστηριοποιείται η ΠΡΟΟΠΤΙΚΗ Α.Ε. μέσω των θυγατρικών της εταιρειών PROOPTIKI ROMANIA, PROOPTIKI BULGARIA και PROOPTIKI Entertainment (Belgrade).
- Στο συμφωνηθέν τρόπο καταβολής του τιμήματος με πίστωση έως τις 30/9/2008.
- Στο υψηλής στάθμης διοικητικό και επιτελικό προσωπικό της εταιρίας.

Σημειώνεται ότι με βάση το συνολικό τίμημα των € 17.325.100, για την απόκτηση του 85% των μετοχών της ΠΡΟΟΠΤΙΚΗ Α.Ε. από την Εταιρία, η παράγωγη συνολική αποτίμηση του 100% ανέρχεται στο ποσό των € 20.382.470 και διαμορφώνει πολλαπλασιαστή P/E προ φόρων χρήσης 2004 στο 6,53. Αντίστοιχα ο δείκτης EV/EBITDA με βάση τα στοιχεία της χρήσης 2004 διαμορφώνεται στο 6,16.

Αναφορικά με τη διαφοροποίηση τιμήματος εξαγοράς ανά μετοχή, μεταξύ των πωλητών ΑΤΤΙΚΕΣ ΕΚΔΟΣΕΙΣ (€ 309,17 ανά μετοχή) και των κκ Μητρόπουλο και Σουγανίδου (€ 383,33 ανά μετοχή), σημειώνονται τα εξής :

- Η πωλήτρια εταιρία ΑΤΤΙΚΕΣ ΕΚΔΟΣΕΙΣ Α.Ε. αποτελούσε θεσμικό επενδυτή με ιδιαίτερα περιορισμένη συμμετοχή στη διοίκηση της εταιρίας, καθώς και στο στρατηγικό σχεδιασμό αυτής.
- Οι κκ Μητρόπουλος και Σουγανίδου ιδρυτές και βασικά στελέχη της ΠΡΟΟΠΤΙΚΗ Α.Ε., είναι αναγνωρισμένης αξίας παράγοντες του κλάδου και συνιστούν το top management της εταιρίας. Έχουν δε ζωτικής σημασίας ρόλο ως προς τη διοίκηση της εταιρίας καθώς και ως προς το σχεδιασμό και υλοποίηση της ανάπτυξης της. Μετά την εξαγορά, παραμένουν στην ενεργή διοίκηση και θα ηγηθούν του διευρυμένου τομέα Εκμετάλλευσης Οπτικοακουστικών Έργων.

#### 2.4. Τρόπος και Χρόνος καταβολής του Τιμήματος

Συνολικά η Εταιρία απέκτησε το 85% του συνόλου του μετοχικού κεφαλαίου της ΠΡΟΟΠΤΙΚΗ Α.Ε., ενώ το σύνολο του τιμήματος της εξαγοράς ανήλθε στο ποσό των € 17.325.100 και συμφωνήθηκε να καταβληθεί ως ακολούθως :

		Πωλητές				
		(ποσά σε €)				
	Καταβολή Τιμήματος	ΑΤτικές Εκδόσεις	κ. Μητρόπουλος	κα. Σουγανίδου	Σύνολο	
2006	20/1/2006	2.000.000	2.243.333	306.667	4.550.000	10.050.000
	28/2/2006		1.500.000		1.500.000	
	30/6/2006	1.500.000			1.500.000	
	30/9/2006		1.500.000		1.500.000	
	30/12/2006	1.000.000			1.000.000	
2007	28/2/2007	1.500.000			1.500.000	5.000.000
	30/6/2007		1.500.000		1.500.000	
	30/9/2007	1.000.000			1.000.000	
	31/12/2007		1.000.000		1.000.000	
2008	28/2/2008	1.500.000			1.500.000	2.275.100
	30/9/2008	775.100			775.100	
<b>Σύνολο</b>		<b>9.275.100</b>	<b>7.743.333</b>	<b>306.667</b>	<b>17.325.100</b>	

## 2.5. Χρηματοδότηση του τιμήματος

Η χρηματοδότηση του τιμήματος γίνεται στα πλαίσια μοντέλου leveraged buy out, όπου για το μέρος του τιμήματος το οποίο καταβάλλεται τον Ιανουάριο του 2006, έγινε πρόβλεψη χρηματοδότησης μέσω ήδη εγκεκριμένου μακροπρόθεσμου τραπεζικού δανεισμού ύψους € 5.000.000, ενώ οι υπόλοιπες καταβολές συνολικού ύψους € 12.325.100, όπως φαίνονται στον πίνακα του κεφ. 2.4 του παρόντος, θα χρηματοδοτηθούν από Ίδια Κεφάλαια, ήτοι από τη ταμειακή ρευστότητα της ίδιας Εταιρίας, καθώς και της εξαγοραζόμενης, την οποία η Εταιρία προτίθεται να συγχωνεύσει δια απορροφήσεως. Σε περίπτωση κατά την οποία δεν επαρκούν οι ταμειακές ροές της Εταιρίας για τα επόμενα τρία έτη (2006, 2007 και 2008) για την σταδιακή αποπληρωμή του τιμήματος, όπως φαίνεται στον πίνακα του κεφ. 2.4 του παρόντος, τότε η Εταιρία κατά περίπτωση ενδέχεται να προβεί σε βραχυπρόθεσμο ταμειακό δανεισμό. Σημειώνεται ότι η Ταμειακή Ροή από Συνήθεις Λειτουργικές Δραστηριότητες της εταιρίας AUDIO VISUAL για τη χρήση 2004 ανήλθε σε € 8.157 χιλ.

Για το λόγο αυτό, θα προταθεί προς τη Γενική Συνέλευση των μετόχων της Εταιρίας, η συγχώνευση των δύο εταιριών με απορρόφηση της ΠΡΟΟΠΤΙΚΗ Α.Ε. από την AUDIO VISUAL, στα πλαίσια της ταύτισης των μελλοντικών ταμειακών ροών της ΠΡΟΟΠΤΙΚΗ Α.Ε. με τις υποχρεώσεις της Εταιρίας ως προς τη καταβολή των δόσεων του τιμήματος.

## 2.6. Αναφορά στην Επιτροπή Ανταγωνισμού

Η εξαγορά από την εταιρία «ΕΠΙΧΕΙΡΗΣΕΙΣ ΗΧΟΥ ΚΑΙ ΕΙΚΟΝΟΣ Α.Ε.» του 85% των μετοχών της εταιρίας «ΠΡΟΟΠΤΙΚΗ Α.Ε.» δεν υπόκειται σε υποχρέωση προηγούμενης γνωστοποίησης, βάσει του άρθρου 4β του ν. 703/1977 «Περί ελέγχου μονοπωλίων και ολιγοπωλίων και προστασίας του ελεύθερου ανταγωνισμού» ΦΕΚ 278<sup>Α</sup>, όπως τροποποιήθηκε και ισχύει μετά την τελευταία τροποποίηση με το Ν. 3375/2005, αλλά σε απλή γνωστοποίηση μετά την πραγματοποίηση της συγκέντρωσης, βάσει του άρθρου 4<sup>α</sup>.

Για το λόγο αυτό, η εταιρία «ΕΠΙΧΕΙΡΗΣΕΙΣ ΗΧΟΥ ΚΑΙ ΕΙΚΟΝΟΣ Α.Ε.» θα γνωστοποιήσει στην Επιτροπή Ανταγωνισμού την προαναφερθείσα συγκέντρωση εντός της νόμιμης προθεσμίας, ήτοι εντός μηνός από την υπογραφή των συμφωνητικών εξαγοράς.

## 2.7. Προϋπάρχοντες Δεσμοί μεταξύ των Εταιριών

Η Εταιρία ουδεμία σχέση είχε με την εξαγοραζόμενη «ΠΡΟΟΠΤΙΚΗ Α.Ε.» πριν τη συμφωνία για την εξαγορά του 85% των μετοχών της τελευταίας.

Οι πωλητές των μετοχών της «ΠΡΟΟΠΤΙΚΗ Α.Ε.» : εταιρεία «ΑΤΤΙΚΕΣ ΕΚΔΟΣΕΙΣ Α.Ε.», κ. Π. Μητρόπουλος και κα Ε. Σουγανίδου, ουδεμία σχέση έχουν ή είχαν ποτέ με τη Διοίκηση ή/και τους μετόχους της εταιρίας «ΕΠΙΧΕΙΡΗΣΕΙΣ ΗΧΟΥ ΚΑΙ ΕΙΚΟΝΟΣ Α.Ε.»

Περαιτέρω δεν υπήρχαν προγενέστερες συναλλαγές μεταξύ της εταιρίας «ΕΠΙΧΕΙΡΗΣΕΙΣ ΗΧΟΥ ΚΑΙ ΕΙΚΟΝΟΣ Α.Ε.» και της εξαγοραζόμενης «ΠΡΟΟΠΤΙΚΗ Α.Ε.», ούτε υφίστανται οικονομικές συνεργασίες ή άλλες συμφωνίες, ούτε έχουν δοθεί εγγυήσεις από την μία εταιρία υπέρ της άλλης.

Η Εταιρία και η εξαγοραζόμενη «ΠΡΟΟΠΤΙΚΗ Α.Ε.» δεν έχουν συμφέροντα από κοινού σε οποιαδήποτε άλλη εταιρία.

### 3 ΠΡΟΟΠΤΙΚΕΣ ΤΗΣ ΕΞΑΓΟΡΑΖΟΜΕΝΗΣ ΚΑΙ ΕΠΙΠΤΩΣΕΙΣ ΣΤΗΝ ΟΙΚΟΝΟΜΙΚΗ ΚΑΤΑΣΤΑΣΗ ΤΗΣ ΕΤΑΙΡΕΙΑΣ ΑΠΟ ΤΗΝ ΕΞΑΓΟΡΑ

Η υφιστάμενη δραστηριότητα της ΠΡΟΟΠΤΙΚΗ Α.Ε. είναι απόλυτα συμπληρωματική με αυτή του ομίλου της AUDIOVISUAL. Πρόκειται για εξαγορά η οποία ενισχύει τη κύρια δραστηριότητα της μητρικής Εταιρίας και προσθέτει σημαντική προστιθέμενη αξία, δεδομένου ότι η Εταιρία εισέρχεται δυναμικά στο χώρο των κινηματογραφικών διανομών. Σημειώνεται ότι η εν λόγω, δραστηριότητα απαιτεί συγκεκριμένη τεχνογνωσία και εξειδίκευση, καθώς και πολυετή σχέση με τους διεθνείς παραγωγούς. Μετά την εξαγορά, ο Όμιλος AUDIOVISUAL θα δραστηριοποιείται πλέον στην εκμετάλλευση δικαιωμάτων (licensing) ταινιών για VHS και DVD προς οικιακή χρήση, αλλά και κινηματογραφική διανομή, στοιχείο το οποίο διαμορφώνει ιδιαίτερα σημαντικές επιχειρηματικές συνέργειες ως προς τη διαχείριση αλλά και ανάπτυξη της δραστηριότητας.

Επιπρόσθετα, ο όμιλος της AUDIOVISUAL, θα είναι σε θέση να επιδείξει άμεσες επιχειρηματικές συνέργειες, μέσω της θυγατρικής εταιρίας STER CINEMAS Α.Ε. η οποία εκμεταλλεύεται 53 κινηματογραφικές αίθουσες σε 6 πολυκινηματογράφους στην Ελλάδα. Η απόκτηση ίδιας κινηματογραφικής διανομής σε συνδυασμό με την ύπαρξη ισχυρού δικτύου κινηματογραφικών αιθουσών, μειώνει σημαντικά τον κίνδυνο της εξαγοράς καθώς τα έσοδα από τη διανομή κινηματογραφικών ταινιών είναι σε ορισμένο βαθμό εξασφαλισμένα.

Η δραστηριοποίηση της Εταιρίας στο σύνολο των καναλιών διανομής ταινιών : video club, τηλεοπτικούς σταθμούς και κινηματογραφική διανομή, ενδυναμώνει την Εταιρία και βελτιώνει το ειδικό της βάρος ως προς τους διεθνείς οίκους παραγωγής ταινιών, δημιουργώντας ένα ισχυρό φορέα, που μέσα από σημαντικές συνέργειες και οικονομίες κλίμακας, θα πρωταγωνιστεί σ'έναν κλάδο με μεγάλα περιθώρια διεύρυνσης και ανάπτυξης.

Τέλος, τα Διοικητικά Συμβούλια των δύο εταιριών AUDIOVISUAL και ΠΡΟΟΠΤΙΚΗ θα προτείνουν στις Γενικές Συνελεύσεις των μετόχων τους συγχώνευση δια απορροφήσεως της δεύτερης από την πρώτη, προκειμένου να δημιουργήσουν μια ενιαία εταιρία. Για το σκοπό αυτό θα συνταχθούν από διεθνώς αναγνωρισμένο ελεγκτικό οίκο αποτιμήσεις των δύο εταιριών με τις οποίες θα προσδιορίζεται το δίκαιο και εύλογο της σχέσης ανταλλαγής των μετοχών και θα εκφράζονται οι εκτιμήσεις για τις προοπτικές που προκύπτουν από την πραγματοποίηση της συγχώνευσης. Στα πλαίσια της ενοποιημένης εταιρίας οι προοπτικές ανάπτυξης και διεθνούς επέκτασης της AUDIOVISUAL θα ισχυροποιηθούν ακόμα περισσότερο δημιουργώντας αξία προς όφελος των μετόχων.

Από την εξαγορά του 85% της ΠΡΟΟΠΤΙΚΗ Α.Ε. και την επικείμενη συγχώνευση αυτής με την Εταιρία AUDIOVISUAL, προσδοκείται μελλοντικά σημαντική ενίσχυση του κύκλου εργασιών και των κερδών της Εταιρίας. Ο κύκλος εργασιών της νεάς ενιαίας εταιρίας (μετά τη συγχώνευση) για τη χρήση 2006 αναμένεται να ξεπεράσει τα € 50.000.000, τα Κέρδη προ Φόρων Τόκων & Αποσβέσεων εκτιμώνται ότι θα ανέλθουν σε ποσοστό 35% του του κύκλου εργασιών, ενώ τα Κέρδη προ Φόρων εκτιμώνται ότι θα ανέλθουν σε ποσοστό 20% του του κύκλου εργασιών έναντι 16% την προηγούμενη χρήση.

Επιπρόσθετα, δεδομένου ότι το τίμημα της εξαγοράς θα καταβληθεί τμηματικά μέχρι 30/09/2008 και σημαντικό μέρος αυτού (€ 12.325.000) θα χρηματοδοτηθεί με ίδια κεφάλαια, ήτοι ταμειακές ροές που θα παράγει η νέα ενιαία εταιρία (μετά τη συγχώνευση AUDIOVISUAL και ΠΡΟΟΠΤΙΚΗ), η επιβάρυνση της Εταιρίας με δανεισμό θα περιοριστεί στο ποσό των € 5.000.000.

## 4 ΠΛΗΡΟΦΟΡΙΕΣ ΓΙΑ ΤΗΝ ΕΞΑΓΟΡΑΖΟΥΣΑ ΕΤΑΙΡΙΑ «ΕΠΙΧΕΙΡΗΣΕΙΣ ΗΧΟΥ ΚΑΙ ΕΙΚΟΝΟΣ Α.Ε.»

### 4.1 Γενικές Πληροφορίες

Η «ΕΠΙΧΕΙΡΗΣΕΙΣ ΗΧΟΥ ΚΑΙ ΕΙΚΟΝΟΣ Α.Ε.» (εφεξής «Εταιρία» ή AUDIOVISUAL) συστάθηκε την 07.09.1982 με την υπ' αριθμόν 17939/07.09.1982 εγκριτική της σύστασης απόφαση του Νομάρχη Διαμερίσματος Αττικής, από τους κ.κ. Βασίλειο Σεραφειμάκη και Νικόλαο Θεοδωρουλάκη με την επωνυμία «ΕΠΙΧΕΙΡΗΣΕΙΣ ΗΧΟΥ ΚΑΙ ΕΙΚΟΝΟΣ Α.Ε.» και τον διακριτικό τίτλο «Α.Β.Ε.» ενώ, για τις σχέσεις της με το εξωτερικό συναλλάσσεται με την επωνυμία «AUDIO VISUAL ENTERPRISES» (ΦΕΚ 3551/10.09.1982).

Αρχική έδρα της Εταιρίας ορίστηκε ο Δήμος Αθηναίων. Σημερινή έδρα της Εταιρίας είναι ο Δήμος Παλλήνης Αττικής, όπως ορίστηκε με την από 30.6.1990 απόφαση Τακτικής Γενικής Συνέλευσης των μετόχων της (ΦΕΚ 3641/25.09.1990). Τα κεντρικά γραφεία της Εταιρίας βρίσκονται στην Παλλήνη, επί της οδού Εθνικής Αντιστάσεως αριθμός 104.

Είναι εγγεγραμμένη στο Μητρώο Ανωνύμων Εταιριών με αριθμό Μητρώου 4403/06/Β/86/7 και η διάρκειά της ορίστηκε σε 50 έτη από τη δημοσίευση της ανωτέρω εγκριτικής απόφασης του Νομάρχη, δηλαδή μέχρι την 10.9.2032.

Σκοπός της Εταιρίας όπως προκύπτει από το Άρθρο 3 του Καταστατικού της, είναι η:

1. Η εισαγωγή, κατασκευή, εμπορία, εξαγωγή κασετών VIDEO (γραμμένων ή όχι) καθώς και των σχετικών μηχανημάτων παραγωγής και αναπαραγωγής ήχου και εικόνας, συμπεριλαμβανομένων και των κάθε είδους εξαρτημάτων τους.
  - α. Η αντιπροσώπηση ημεδαπών ή αλλοδαπών οίκων παραγωγής κασετών VIDEO και μηχανημάτων που σχετίζονται με την εγγραφή ή με την προβολή των κασετών αυτών.
  - β. Η ίδρυση και εκμετάλλευση εργαστηρίου εγγραφής, μετάφρασης, μεταγλώττισης, παράθεσης υποτίτλων κ.λ.π. σε κασέτες VIDEO.
  - γ. Η διάθεση στην Ελληνική αγορά καθώς και η εξαγωγή στην αλλοδαπή των ανωτέρω γραμμένων, μεταγλωττισμένων κλπ κασετών VIDEO.
  - δ. Η εξαγορά και εκμετάλλευση δικαιωμάτων (ROYALTIES) σχετικών με θέματα VIDEO ή κινηματογραφικών ταινιών για την παραγωγή κασετών VIDEO.
  - ε. Η ενοικίαση κασετών VIDEO στην Ελλάδα ή στο εξωτερικό σε φυσικά πρόσωπα, εταιρίες, οργανισμούς, ιδρύματα, ξενοδοχεία κ.λ.π.
  - στ. Η παραγωγή κασετών VIDEO για λογαριασμό τρίτων, ημεδαπών ή αλλοδαπών φυσικών ή νομικών προσώπων.
  - ζ. Η δημιουργία και εκμετάλλευση STUDIO κινηματογράφησης ταινιών, η παραγωγή, συμπαραγωγή, εκμετάλλευση, εμπορία, διανομή κ.λ.π. κινηματογραφικών ταινιών κάθε τύπου.
  - η. Η δημιουργία και εκμετάλλευση CLUBS τα οποία θα νοικιάζουν ή θα πωλούν στα μέλη τους κασέτες VIDEO ή μηχανήματα προβολής αυτών και θα παρέχουν υπηρεσίες σε θέματα σχετικά με VIDEO.
  - θ. Η συμμετοχή της σε άλλες ημεδαπές ή αλλοδαπές επιχειρήσεις ή εταιρίες κάθε τύπου, που επιδιώκουν τους ίδιους ή συναφείς σκοπούς.
  - ι. Η προβολή και εκμετάλλευση κινηματογραφικών ταινιών καθώς και η εκμετάλλευση κινηματογραφικών αιθουσών και χώρων αναψυχής κάθε είδους.
  - ια. Η εισαγωγή, εμπορία, διανομή και εκμετάλλευση κάθε είδους μηχανημάτων ενίσχυσης, μετάδοσης, εκπομπής, εγγραφής και αναπαραγωγής ήχου επαγγελματικού και καταναλωτικού τύπου.
2. Η ανάθεση σε τρίτους της ανέγερσης κτιριακών συγκροτημάτων κατοικιών, γραφείων, μαγαζιών, εμπορικών κέντρων, ξενοδοχειακών μονάδων, με δαπάνες της Εταιρίας, επί οικοπέδων ιδιοκτησίας της ή ιδιοκτησίας τρίτων ή επί των οποίων η Εταιρία έχει αποκτήσει εξ ολοκλήρου ή κατά ποσοστό, οποιοδήποτε εμπράγματο ή άλλο δικαίωμα καθ' οιονδήποτε τρόπο και η εκμετάλλευση αυτών δια της εκμισθώσεως τους σε τρίτους, φυσικά ή νομικά πρόσωπα, δημοσίου ή ιδιωτικού δικαίου.
  - Η εισαγωγή, εξαγωγή, αγορά, πώληση, διανομή και εν γένει εμπορία μηχανημάτων, επίπλων και όλων εν γένει των απαιτούμενων για τον εξοπλισμό γραφείων, κατοικιών, μαγαζιών και εμπορικών κέντρων.

- Η παροχή υπηρεσιών κάθε φύσης σε σχέση προς τον εξοπλισμό και την οργάνωση γραφείων, επιχειρήσεων, μαγαζιών και εμπορικών κέντρων, καθώς και εν σχέσει με την πραγματοποίηση των δραστηριοτήτων που αναφέρονται πιο πάνω.
3. Η άσκηση γενικής εμπορίας, εμπορίας ειδών δώρου, ωρολογίων, αναπτήρων και στυλό, καθώς και η αντιπροσώπευση σχετικών κατασκευαστικών οίκων ημεδαπής και αλλοδαπής και εισαγωγής – διανομής και εκμετάλλευσης των ανωτέρω ειδών.
  4. Η ίδρυση από την Εταιρία ή η συμμετοχή σε εταιρίες διαχείρισης αμοιβαίων κεφαλαίων και επενδύσεων χαρτοφυλακίου.
  5. α. Η εκπόνηση, παραγωγή και γενικά εμπορική εκμετάλλευση διαφημίσεων, διαφημιστικών μηνυμάτων, διαφημιστικών προγραμμάτων κάθε φύσεως και περιγραφής δια παντός μέσου μαζικής ενημέρωσης (τηλεόραση, ραδιόφωνο, έντυπα μέσα κ.λ.π.) και εν γένει παροχή διαφημιστικών υπηρεσιών.  
Η εκπόνηση, οργάνωση, δημιουργία, παραγωγή και γενικά εμπορική εκμετάλλευση προγραμμάτων δημοσίων σχέσεων, προγραμμάτων προωθήσεων πωλήσεων, προγραμμάτων πληροφοριακού υλικού και ενημερωτικών προγραμμάτων και εν γένει παροχή υπηρεσιών δημοσίων σχέσεων και συμβούλου δημοσίων σχέσεων.  
β. Η αγορά χρόνου και χώρου σε μέσα μαζικής ενημέρωσης είτε για δικό της λογαριασμό, είτε για λογαριασμό οποιουδήποτε τρίτου καθώς και η παροχή υπηρεσιών αγοράς χρόνου και θέσεως ή χώρων σε μέσα μαζικής ενημέρωσης γενικά (τηλεόραση, ραδιόφωνο, έντυπα μέσα κ.λ.π.).  
γ. Η συγκέντρωση και επεξεργασία στοιχείων σχετικά με την ακροαματικότητα και αποδοτικότητα μέσων μαζικής ενημέρωσης (τηλεόραση, ραδιόφωνο, έντυπα μέσα κ.λ.π.) και η εκπόνηση μελετών σχετικά με την αξιολόγηση στοιχείων ακροαματικότητας των μέσων μαζικής ενημέρωσης και η παροχή εξειδικευμένων υπηρεσιών πληροφόρησης και μάρκετινγκ σε οποιοδήποτε διαφημιζόμενο.  
δ. Η παραγωγή, εκτύπωση, δημοσίευση, διανομή διαφημιστικού υλικού, διαφημιστικών επινοήσεων, προγραμμάτων διαφημιστικής εκστρατείας για λογαριασμό οποιουδήποτε τρίτου διαφημιζόμενου πελάτη της Εταιρίας.  
ε. Η αγορά, εισαγωγή, πώληση, μίσθωση, εξαγωγή, εμπορία, διανομή, μεταπώληση και εκμετάλλευση κινηματογραφικών και τηλεοπτικών ταινιών ή τηλεοπτικών προγραμμάτων, φωτογραφιών, ταινιών μαγνητοφώνου, βιντεοταινιών και συναφών ειδών οποιασδήποτε φύσεως και περιγραφής.  
στ. Η εκπροσώπηση ημεδαπών και αλλοδαπών εταιριών που δραστηριοποιούνται στον τομέα διαφήμισης γενικά, στον τομέα αγοράς χώρου και χρόνου στα μαζικά μέσα ενημέρωσης, εκμετάλλευσης μέσων μαζικής ενημέρωσης, τηλεοπτικών προγραμμάτων ή εταιριών, οι οποίες γενικά έχουν συναφείς σκοπούς με εκείνους της Εταιρίας.  
ζ. Η οργάνωση δια ίδιο συμφέρον ή για λογαριασμό τρίτων και η εμπορική εκμετάλλευση γενικότερα, ή οικονομική ή διαφημιστική, αθλητικών και καλλιτεχνικών γεγονότων, συναυλιών, φεστιβάλ και εκδηλώσεων κάθε φύσεως και περιγραφής.  
η. Η παροχή προς οποιονδήποτε τρίτον, υπηρεσιών τεχνογνωσίας (knowhow) και συμβουλών κάθε φύσεως και περιγραφής που σχετίζονται με τις δραστηριότητες της Εταιρίας. Η παροχή υπηρεσιών συμβούλων σε τηλεοπτικούς και ραδιοφωνικούς σταθμούς και γενικά σε μέσα μαζικής ενημέρωσης.  
θ. Οι εργασίες τυπογραφίας, χαρακτηριστικής, ηλεκτροτυπίας, λιθογραφίας, φωτογραφικής και εκτύπωσης.  
ι. Η εκπροσώπηση ημεδαπών και αλλοδαπών εταιριών και η διενέργεια πράξεων με την ιδιότητα του εμπορικού αντιπροσώπου.  
κ. Η παροχή εγγυήσεων και η παροχή συμβάσεων εγγυήσεων προς και μετά οποιουδήποτε νομικού ή φυσικού προσώπου, ημεδαπού ή αλλοδαπού τραπεζικού οργανισμού εφόσον συνδέεται με την επίτευξη των εταιρικών σκοπών ή θεωρείται αναγκαία για την εκπλήρωσή της.  
λ. Η συμμετοχή σε εταιρίες οποιασδήποτε νομικής μορφής που έχουν όμοιο ή παρεμφερή σκοπό.
  6. Η εμπορία και διανομή εν γένει γεωργικών και οπωροκηπευτικών προϊόντων. Η εισαγωγή και εξαγωγή αυτών των προϊόντων και η αντιπροσώπευση σχετικών οίκων της αλλοδαπής. Η επί προμήθεια πώληση αυτών για λογαριασμό τρίτων, παραγωγών και εμπόρων, Ελλήνων και αλλοδαπών.
  7. Η εμπορία και διανομή φαρμακευτικών ειδών. Η εισαγωγή και εξαγωγή αυτών και η αντιπροσώπευση σχετικών οίκων της αλλοδαπής.

Για την επίτευξη των σκοπών της, η Εταιρία μπορεί να ιδρύει υποκαταστήματα, πρακτορεία ή γραφεία σε διάφορα μέρη της Ελλάδας ή στο εξωτερικό, να διορίζει αντιπροσώπους, να

συμμετέχει σε παρεμφερείς ή ομοειδείς επιχειρήσεις και να προβαίνει γενικά σε κάθε είδους εργασίες, οι οποίες θεωρούνται πρόσφορες για την επίτευξη των σκοπών της.

Η παράγραφος 3 του σκοπού της Εταιρίας προστέθηκε με την από 25.09.1991 απόφαση της έκτακτης Γενικής Συνέλευσης (ΦΕΚ 4347/31.10.1991) και η παράγραφος 4 προστέθηκε με την από 14.03.1995 απόφαση της Έκτακτης Γενικής Συνέλευσης (ΦΕΚ 1539/10.04.1995). Οι παράγραφοι 5, 6, και 7 προσετέθησαν με την από 3.11.1995 απόφαση της Έκτακτης Γενικής Συνέλευσης (ΦΕΚ 64/05.01.1996). Οι παράγραφοι 1.ι, 1.ια και 2 αποτελούν προσθήκη στον αρχικό σκοπό, όπως αποφάσισε η Έκτακτη Γενική Συνέλευση της 23.12.1988. Ειδικότερα, η έκτακτη Γενική Συνέλευση της 23.12.1988 ενέκρινε την τροποποίηση, νέα αρίθμηση και κωδικοποίηση του καταστατικού της Εταιρίας (ΦΕΚ 3643/26.09.1990). Μετά την 23.12.1988 δεν έχει πραγματοποιηθεί καμία άλλη τροποποίηση του σκοπού της Εταιρίας.

Το αντικείμενο δραστηριότητας της Εταιρίας, σύμφωνα με την ανάλυση της Ε.Σ.Υ.Ε. (ΣΤΑΚΟΔ 2003) εμπίπτει στις κατηγορίες: «Αναπαραγωγή προεγγεγραμμένων μέσω εγγραφής εικόνας» με κωδικό 223.2, «Διανομή κινηματογραφικών ταινιών και βιντεοταινιών» με κωδικό 921.2, «Παραγωγή κινηματογραφικών ταινιών και βιντεοταινιών» με κωδικό 921.1, «Τηλεοπτικές δραστηριότητες» με κωδικό 922.2, «Διανομή κινηματογραφικών ταινιών και βιντεοταινιών» με κωδικό 921.2 και «Χονδρικό Εμπόριο Ηλεκτρικών Οικιακών Συσκευών, Ραδιοφωνικών και Τηλεοπτικών Συσκευών» με κωδικό 514.3.

Με την με Αριθμ. Πρωτ. 3109/27.10.2000 απόφαση της Νομαρχιακής Αυτοδιοίκησης Ανατολικής Αττικής ανανεώθηκε η άδεια λειτουργίας εργοστασίου αναπαραγωγής ταινιών και εκτύπωσης κινηματογραφικών και τηλεοπτικών ταινιών της Εταιρίας στην Παλλήνη επί της οδού Εθνικής Αντιστάσεως 104. Η ανωτέρω άδεια λειτουργίας έχει αόριστη διάρκεια. Σύμφωνα με την έκθεση νομικού ελέγχου σημειώνεται ότι η Εταιρία τηρεί τους όρους της υπ' αριθ. 3109/27.10.2000 αδειάς αορίστου διάρκειας λειτουργίας αναπαραγωγής βιντεοκασετών και εκτύπωσης κινηματογραφικών και τηλεοπτικών ταινιών.

Η Εταιρία έχει καταθέσει στο Υπουργείο Ανάπτυξης (αριθμός κατάθεσης 149368) το σήμα AV (λεκτικό, απεικόνιση με ορισμένη έγχρωμη σύνθεση) για τις ακόλουθες κλάσεις:

- *Κλάση Νο 9: Βιντεοκασέτες και άλλοι υλικοί φορείς ήχου και εικόνας (DVD, CD-I, CD-ROM).*
- *Κλάση Νο 35: Διαφημίσεις*
- *Κλάση Νο 41: Παραγωγή βιντεοκασετών και λοιπών φορέων ήχου και εικόνας, μεταγλωττισμός τηλεοπτικών και κινηματογραφικών ταινιών.*

Το σήμα της Εταιρίας που κατατέθηκε την 17.03.2000 στο Υπουργείο Ανάπτυξης στο όνομα της Εταιρίας με αριθμό κατάθεσης 149368 το σήμα AV (λεκτικό, απεικόνιση με ορισμένη έγχρωμη σύνθεση) έγινε δεκτό με την υπ' αρ. 8829/2000 απόφαση της ΔΕΣ και δημοσιεύθηκε στο ΔΕΒΙ τεύχος 1/2001.

## 4.2 Ιστορικό

Η AUDIOVISUAL ιδρύθηκε το Σεπτέμβριο του 1982 και ξεκίνησε τις διαπραγματεύσεις με τις μεγάλες εταιρίες παραγωγής κινηματογραφικών ταινιών για αντιπροσώπευσή τους στην Ελλάδα και στην Κύπρο.

Τον Φεβρουάριο του 1983, η Εταιρία κυκλοφόρησε την πρώτη ομάδα ταινιών σε βιντεοκασέτες, έχοντας αποκτήσει τα δικαιώματα εκμετάλλευσης από μεγάλες ανεξάρτητες εταιρίες παραγωγής της εποχής, όπως VIACOM, LORIMAR, ITC, κ.λ.π.

Το 1982, προχώρησε σαν ιδρυτικό μέλος στην δημιουργία και σύσταση της «Εταιρίας Προστασίας Πνευματικής Ιδιοκτησίας Βιντεοπαραγωγών Ελλάδος» (Ε.Π.Π.Ι.Β.Ε.) με σκοπό την προστασία από την παράνομη διακίνηση βιντεοκασετών, με βάση την υπάρχουσα νομοθεσία. Η Ε.Π.Π.Ι.Β.Ε. μετονομάστηκε το 1993 σε «Εταιρία Προστασίας Οπτικοακουστικών Έργων» (Ε.Π.Ο.Ε) συμπεριλαμβάνοντας και την προστασία των τηλεοπτικών έργων. Με τη δημιουργία του κατάλληλου νομοθετικού και θεσμικού πλαισίου στον τομέα των πνευματικών δικαιωμάτων τέθηκαν οι βάσεις για την εξυγίανση της αγοράς και με αυτόν τον τρόπο κατέστη εφικτή η αντιπροσώπευση μεγάλων οίκων κινηματογραφικής παραγωγής.

Το 1985, η Εταιρία υπέγραψε συμβόλαιο αντιπροσώπευσης και κυκλοφόρησε σε βιντεοκασέτες στην Ελλάδα τις πρώτες ταινίες της αμερικάνικης εταιρίας κινηματογραφικών παραγωγών METRO GOLDWYN MAYER (MGM).

Την ίδια χρονιά η Εταιρία, υπέγραψε συμβόλαιο αντιπροσώπευσης με την αμερικάνικη εταιρία WARNER HOME VIDEO και απέκτησε τα δικαιώματα κυκλοφορίας σε βιντεοκασέτες στην Ελλάδα και την Κύπρο των ταινιών της αμερικάνικης εταιρίας κινηματογραφικών παραγωγών WARNER BROTHERS.

Το 1986, η Εταιρία υπέγραψε συμβόλαιο με την αμερικάνικη εταιρία κινηματογραφικών παραγωγών WALT DISNEY PRODUCTIONS S.A., η οποία το 1988 μετονομάστηκε σε BUENA VISTA HOME ENTERTAINMENT LTD.

Το ίδιο έτος, η Εταιρία εγκαινίασε το πρώτο στούντιο μεταγλωττισμού.

Το 1987, η Εταιρία εξασφάλισε την αντιπροσώπευση της θυγατρικής εταιρίας της WALT DISNEY PRODUCTIONS S.A., TOUCHSTONE PICTURES.

Το 1988, Εταιρία ανέλαβε την αντιπροσώπευση των ταινιών της θυγατρικής της WALT DISNEY PRODUCTIONS S.A., HOLLYWOOD PICTURES.

Το 1990, η Εταιρία ξεκίνησε την εφαρμογή του συστήματος πώλησης βιντεοταινιών Sell Through, σε αλυσίδες Super Market και πολυκαταστήματα.

Το 1993, η Εταιρία προέβη στην σύσταση της θυγατρικής εταιρίας ON PRODUCTIONS Κινηματογραφικές και Τηλεοπτικές Επιχειρήσεις Α.Ε..

Το 1994, ολοκληρώθηκε η κατασκευή τριών επιπλέον studios για την εξυπηρέτηση του τμήματος Μεταγλωττισμού, ως αποτέλεσμα της ανάπτυξης των εργασιών της Εταιρίας σε τηλεοπτικά και κινηματογραφικά προγράμματα.

Το 1995, δημιουργήθηκε το τμήμα Post Production, το οποίο δραστηριοποιείται στο χώρο της τηλεοπτικής παραγωγής και επικοινωνίας, αναλαμβάνοντας την παραγωγή διαφημιστικών spot και μικρών τηλεοπτικών προγραμμάτων.

Το 1996, η Εταιρία απορρόφησε την εκδοτική εταιρία ΕΤΑΙΡΙΑ ΕΛΛΗΝΙΚΩΝ ΕΚΔΟΣΕΩΝ Α.Ε. με διακριτικό τίτλο «ΥΔΡΙΑ», η οποία μεταξύ άλλων, είχε την εκμετάλλευση των δικαιωμάτων της εγκυκλοπαίδειας «ΥΔΡΙΑ – CAMBRIDGE – ΗΛΙΟΣ».

Το 1998, η Εταιρία ξεκινάει την εισαγωγή τίτλων DVD (Digital Versatile Disk – Ψηφιακός Πολυμορφικός Δίσκος) και ταυτόχρονα ξεκινάει συνεργασία με μεγάλες αλυσίδες καταστημάτων τα οποία διαθέτουν προϊόντα υψηλής τεχνολογίας.

Το 2000, η Εταιρία υπέγραψε συμβόλαιο διανομής σε κασέτες και DVD των κινηματογραφικών ταινιών της εταιρίας VILLAGE ROADSHOW Ε.Π.Ε.

Το 2002, η Εταιρία εξαγόρασε το σύνολο των μετοχών της εταιρίας διανομής βιντεοταινιών ΔΙΕΘΝΕΙΣ ΕΠΙΧΕΙΡΗΣΕΙΣ Α.Β.Ε.Ε.

Το 2002, η Εταιρία εξαγόρασε ποσοστό 51% στην εταιρία Β.Μ.Λ. Α.Β.Ε.Ε. ΠΑΡΑΓΩΓΗΣ ΚΑΙ ΕΠΕΞΕΡΓΑΣΙΑΣ ΕΙΚΟΝΟΣ ΚΑΙ ΗΧΟΥ η οποία δραστηριοποιείται στο χώρο της οικιακής διασκέδασης ενώ την ίδια χρονιά προέβη στην σύσταση της εταιρίας AVE FOODS and BEVERAGES Α.Ε. η οποία δραστηριοποιείται με την παραγωγή, διανομή και εμπορία ειδών διατροφής χονδρικής.

Το 2003, η Εταιρία εξαγόρασε το 51% της POWER MUSIC PRODUCTIONS Α.Ε. ενώ την ίδια χρονιά, μέσω της θυγατρικής εταιρίας ΔΙΕΘΝΕΙΣ ΕΠΙΧΕΙΡΗΣΕΙΣ Α.Ε.Β.Ε., προβαίνει σε εξαγορά του 100% των εταιριών STER CENTURY GREECE Α.Ε. και ΔΙΕΘΝΕΙΣ ΜΟΝΟΠΡΟΣΩΠΗ Ε.Π.Ε.

Το 2004, η Εταιρία εξαγόρασε το 42% της εταιρίας ΕΛΛΗΝΙΚΑ ΨΥΧΑΓΩΓΙΚΑ ΠΑΡΚΑ Α.Ε. η οποία εκμεταλλεύεται το θεματικό πάρκο ALLOU! FUN PARK ενώ την ίδια χρονιά ολοκληρώνεται οι διαδικασίες απορρόφησης των εταιριών STER CENTURY GREECE Α.Ε. και ΔΙΕΘΝΕΙΣ

ΜΟΝΟΠΡΟΣΩΠΗ Ε.Π.Ε. από την ΣΤΕΡ ΣΕΝΤΣΟΥΡΙ ΓΚΡΙΣ Α.Ε. (πρώην ΔΙΕΘΝΕΙΣ ΕΠΙΧΕΙΡΗΣΕΙΣ Α.Ε.Β.Ε.).

Στις 12.07. 2005 η Εταιρία εισήγαγε τις μετοχές της στο Χρηματιστήριο Αθηνών.

### 4.3 Περιγραφή Αντικειμένου Εργασιών

Η Εταιρία δραστηριοποιείται κατά κύριο λόγο στο χώρο της οικιακής διασκέδασης (Home Entertainment) διαθέτοντας, σε βιντεοκασέτες και DVD, ταινίες διεθνών οίκων παραγωγής με τους οποίους συνεργάζεται. Παράλληλα έχει επεκταθεί και στην παροχή υπηρεσιών σχετικών με το χώρο των μέσων επικοινωνίας και της διαφήμισης. Αναλυτικότερα, οι τομείς στους οποίους δραστηριοποιείται η Εταιρία περιγράφονται παρακάτω:

#### 1. Αναπαραγωγή, διανομή και εκμετάλλευση τίτλων ταινιών

Η Εταιρία είναι αντιπρόσωπος (Licensee) για την Ελλάδα και την Κύπρο ξένων οίκων παραγωγής κινηματογραφικών ταινιών, μεγαλύτεροι των οποίων είναι η Buena Vista και η Warner Bros. Βάσει των συμβολαίων αντιπροσώπευσης, αναπαράγει και διανέμει σε βιντεοκασέτες τις ταινίες των ανωτέρω οίκων έναντι καταβολής δικαιωμάτων (royalties<sup>1</sup>). Ταυτόχρονα, συνεργάζεται και με μικρότερες, ανεξάρτητες εταιρίες παραγωγής από τις οποίες αγοράζει τα δικαιώματα εκμετάλλευσης των ταινιών τους.

Η Εταιρία κυκλοφορεί σταθερά κάθε μήνα ορισμένο αριθμό νέων ταινιών. Η επιλογή του είδους και του αριθμού των ταινιών που θα κυκλοφορήσουν σε βιντεοταινία γίνεται από τον επίσημο ετήσιο κατάλογο των μεγάλων οίκων παραγωγής και εξαρτάται από τους ακόλουθους παράγοντες:

- Τα νομικά δικαιώματα του τίτλου στην Ελλάδα και το χρονικό πλαίσιο κυκλοφορίας και εκμετάλλευσης στο video και DVD.
- Την ημερομηνία κινηματογραφικής προβολής του τίτλου, η οποία συνήθως προηγείται της κυκλοφορίας σε video και DVD κατά έξι μήνες περίπου.
- Το είδος της ταινίας, τους πρωταγωνιστές και τις τυχόν διακρίσεις ή βραβεία.
- Την εμπορική της επιτυχία στις χώρες στις οποίες έχει προβληθεί.
- Τις ταινίες που κυκλοφορούν από τις ανταγωνίστριες εταιρίες του κλάδου, τον ίδιο μήνα.
- Την χρονική περίοδο της κυκλοφορίας, κατά την διάρκεια του ετησίου κύκλου εργασιών της επιχείρησης (High/ Low season).

Η μηνιαία κυκλοφορία νέων προϊόντων συμπληρώνεται από τις ανεξάρτητες παραγωγές, εφ' όσον έχει ολοκληρωθεί η διαδικασία αμοιβαίας υπογραφής των συμβολαίων και πληρωμής της αξίας εκμετάλλευσης των ταινιών.

Η Εταιρία διαθέτει τις βιντεοκασέτες σε video clubs προς ενοικίαση (**Rental**) ή απ' ευθείας στο καταναλωτικό κοινό (**Sell Through**) μέσω πολυκαταστημάτων, super markets και video clubs. Οι βιντεοκασέτες και DVD που διατίθενται απ' ευθείας στο καταναλωτικό κοινό αφορούν κατά κύριο λόγο σε παιδικές ταινίες, κλασικές κινηματογραφικές ταινίες και ντοκιμαντέρ.

#### 2. Αναπαραγωγή, εισαγωγή και διάθεση τίτλων DVD (Digital Versatile Disk)

Το DVD είναι ένα νέο είδος οπτικοακουστικού μέσου το οποίο δίνει τη δυνατότητα ψηφιακής αναπαραγωγής εικόνας και ήχου υψηλής ποιότητας και αντικαθιστά, σταδιακά τις βιντεοκασέτες. Η Εταιρία εισάγει από το εξωτερικό ή αναπαράγει στην Ελλάδα (μέσω τρίτων) και στην συνέχεια διαθέτει στην Ελληνική αγορά σε DVD, τίτλους των οίκων παραγωγής ταινιών με τους οποίους συνεργάζεται. Ο υποτιτλισμός των έργων γίνεται από την Εταιρία και οι υπότιτλοι τοποθετούνται στα παραγόμενα DVD είτε από οίκους εξωτερικού (π.χ. GELULA Co) είτε από την ίδια με την Εταιρία.

---

<sup>1</sup> Ο όρος royalties αναφέρεται στα δικαιώματα χρήσης που πληρώνει η Εκδότρια στους διεθνείς οίκους παραγωγής ταινιών για την εμπορική εκμετάλλευση (αναπαραγωγή και διανομή στην Ελλάδα) των ταινιών αυτών.



Η Εταιρία έχει εγκαταστήσει σύστημα μηχανημάτων δημιουργίας DVD mastering (εγγραφή σε DVD), με σκοπό να καλύψει τις ανάγκες σε επεξεργασία DVD – VIDEO, DVD – ROM για κινηματογραφικές ταινίες.

### **3. Αναπαραγωγή, υποτιτλισμός και μεταγλωττισμός ταινιών και τηλεοπτικών προγραμμάτων**

Η Εταιρία έχει εξειδικευμένα τμήματα mastering και αναπαραγωγής, υποτιτλισμού και μεταγλωττισμού ταινιών με τα οποία καλύπτει τις δικές της ανάγκες για τις ταινίες που διακινεί και παράλληλα αναλαμβάνει σχετικές εργασίες για λογαριασμό πελατών της.

Συγκεκριμένα η Εταιρία αναλαμβάνει εργασίες αναπαραγωγής και τεχνικής επεξεργασίας ταινιών και τηλεοπτικών εκπομπών για λογαριασμό εταιριών διακίνησης κινηματογραφικών έργων και τηλεοπτικών σταθμών. Για το σκοπό αυτό, καθώς επίσης και για να καλύψει τις δικές της ανάγκες αναπαραγωγής, έχει δημιουργήσει ειδικά διαμορφωμένα studios με τον κατάλληλο τεχνολογικό εξοπλισμό και το εξειδικευμένο τεχνικό προσωπικό.

Επίσης, η Εταιρία έχει αναπτύξει από τον πρώτο χρόνο λειτουργίας της την υπηρεσία υποτιτλισμού ταινιών από και προς όλες σχεδόν τις γνωστές γλώσσες, έχοντας στην ιδιοκτησία της ειδικά μηχανήματα, κατάλληλα για την παραγωγή υπότιτλων σε πραγματικό χρόνο. Με αυτόν τον τρόπο, εκτός από την υποστήριξη της δικής της παραγωγής, εξυπηρετεί τις ανάγκες τηλεοπτικών σταθμών δημιουργώντας υποτιτλισμένα masters τα οποία είναι έτοιμα για άμεση εκπομπή από αυτούς.

Το τμήμα μεταγλωττισμού ξεκίνησε το 1986 για την υποστήριξη της αναπαραγωγής βιντεοκασετών, παιδικών προγραμμάτων κατά κύριο λόγο, και από τότε έχει επεκταθεί σε μεγάλο βαθμό. Έχοντας δημιουργήσει τέσσερα ειδικά διαμορφωμένα studios, η Εταιρία αναλαμβάνει την παροχή υπηρεσιών μεταγλωττισμού σε τηλεοπτικούς σταθμούς και σε εταιρίες που εκμεταλλεύονται κινηματογραφικές ταινίες, εκπαιδευτικά προγράμματα, διαφημιστικά κ.λ.π. Το τμήμα μεταγλωττισμού αναλαμβάνει την οργάνωση παραγωγής όλων των σχετικών εργασιών, όπως μετάφραση, εξεύρεση συνεργατών, προϋπολογισμός εργασιών, κ.λ.π.

### **4. Παραγωγή ραδιοφωνικών – τηλεοπτικών διαφημίσεων (spots) και μικρών τηλεοπτικών προγραμμάτων – Post Production**

Η παραγωγή διαφημιστικών και μικρών τηλεοπτικών προγραμμάτων είναι μια δραστηριότητα η οποία ξεκίνησε από την Εταιρία το 1995. Η δραστηριότητα αυτή πραγματοποιείται μέσω του τμήματος Post Production, το οποίο αναλαμβάνει την τεχνική επεξεργασία και υλοποίηση της παραγωγής.

### **5. Κινηματογραφικές Ταινίες**

Η εν λόγω δραστηριότητα της Εταιρίας αφορά στην εκμετάλλευση δικαιωμάτων διανομής κινηματογραφικών ταινιών για προβολή στην τηλεόραση ή στον κινηματογράφο.

### **6. Τμήμα Hi-Fi**

Από το 2003, η Εταιρία έχει αναλάβει την αντιπροσώπευση και διάθεση στην ελληνική αγορά μηχανημάτων ήχου και εικόνας υψηλής ποιότητας και πιστότητας, έτσι ώστε οι καταναλωτές να έχουν τη δυνατότητα αξιοποίησης στο έπακρο των δυνατοτήτων των νέων μορφών (format) ήχου και εικόνας (DVD, SACD, DVD-AUDIO, κλπ).

#### **4.4 Δίκτυο Πωλήσεων και Διανομής**

Η Εταιρία διανέμει σε όλη την Ελλάδα και την Κύπρο τις βιντεοκασέτες και τα DVD των οίκων που αντιπροσωπεύει. Η διάθεση των προϊόντων αυτών γίνεται μέσω αποκλειστικών αντιπροσώπων της Εταιρίας στη Βόρειο Ελλάδα και την Κύπρο, ενώ στην υπόλοιπη Ελλάδα γίνεται μέσω του δικτύου πωλήσεων της Εταιρίας. Η Εταιρία διαθέτει τα προϊόντα της στο αγοραστικό κοινό μέσω video clubs, super markets, πολυκαταστήματα, αλυσίδες καταστημάτων software και hardware, δισκοπωλεία, βιβλιοπωλεία κ.λ.π.

Οι πωλητές της Εταιρίας, κάνοντας χρήση των υλικών ενημέρωσης και διαφήμισης κάθε τίτλου, δειγματίζουν τα καταστήματα – πελάτες της περιοχής που έχουν αναλάβει στην Αττική, ενημερώνοντάς τους για τις τελευταίες κυκλοφορίες. Η διανομή των προϊόντων γίνεται αποκλειστικά από φορητά της Εταιρίας.

Οι πωλητές της Εταιρίας επισκέπτονται και ενημερώνουν τους πελάτες στην υπόλοιπη Ελλάδα σε μηνιαία βάση, διατηρώντας με αυτόν τον τρόπο μια σταθερή επικοινωνία μαζί τους.

Στον ακόλουθο πίνακα παρουσιάζεται η γεωγραφική κατανομή του κύκλου εργασιών της Εταιρίας, κατά τις χρήσεις 2002 - 2004:

ΓΕΩΓΡΑΦΙΚΗ ΚΑΤΑΝΟΜΗ ΚΥΚΛΟΥ ΕΡΓΑΣΙΩΝ 2002 – 2004						
(ποσά σε χιλ. €)*	2002		2003		2004	
ΠΕΡΙΟΧΗ	ΠΟΣΟ	%	ΠΟΣΟ	%	ΠΟΣΟ	%
Αττική	16.263	68,0%	20.752	66,2%	22.809	63,3%
Μακεδονία και Θράκη	3.310	13,8%	4.652	14,8%	5.908	16,4%
Κρήτη	879	3,7%	1.162	3,7%	1.285	3,6%
Πελοπόννησος	787	3,3%	1.109	3,5%	1.409	3,9%
Νησιά Αιγαίου	660	2,8%	923	2,9%	1.347	3,7%
Θεσσαλία	572	2,4%	789	2,5%	591	1,6%
Στέρεα Ελλάδα	571	2,4%	968	3,1%	761	2,1%
Εύβοια	248	1,0%	265	0,8%	296	0,8%
Ήπειρος και Νησιά Ιόνιου	63	0,3%	130	0,4%	176	0,5%
Εξωτερικό	559	2,3%	597	1,9%	1.444	4,0%
<b>ΣΥΝΟΛΟ</b>	<b>23.912</b>	<b>100,0%</b>	<b>31.347</b>	<b>100,0%</b>	<b>36.025</b>	<b>100,0%</b>

\*Τυχόν διαφορές μονάδων οφείλονται σε στρογγυλοποιήσεις

### Πελάτες - Προμηθευτές

Κυριότεροι πελάτες της Εταιρίας είναι τα video club σε όλη την Ελλάδα, αλυσίδες καταστημάτων, super markets, τηλεοπτικοί σταθμοί κ.λ.π.

Συγκεκριμένα, οι πωλήσεις βιντεοκασετών προς ενοικίαση (Rental) αφορούν σε video clubs, ενώ οι πωλήσεις κατευθείαν στο καταναλωτικό κοινό (Sell – through) λαμβάνει χώρα μέσω πολυκαταστημάτων, super markets, video clubs, καταστημάτων παιχνιδιών, καταστημάτων δίσκων, βιβλιοπωλείων, κ.λ.π. Οι πωλήσεις DVD στο αγοραστικό κοινό γίνονται μέσω των μεγάλων αλυσίδων καταστημάτων που διαθέτουν προϊόντα σύγχρονης τεχνολογίας, πολυκαταστημάτων, video clubs και καταστημάτων δίσκων. Οι υπηρεσίες που παρέχει η Εταιρία απευθύνονται κατά κύριο λόγο σε τηλεοπτικά κανάλια και σε εταιρίες διακίνησης κινηματογραφικών ταινιών.

Στον παρακάτω πίνακα παρουσιάζονται οι μεγαλύτεροι πελάτες της Εταιρίας με βάση τον κύκλο εργασιών της κατά τη χρήση 2004:

ΜΕΓΑΛΥΤΕΡΟΙ ΠΕΛΑΤΕΣ ΤΗΣ ΕΤΑΙΡΙΑΣ ΜΕ ΒΑΣΗ ΤΟΝ ΚΥΚΛΟ ΕΡΓΑΣΙΩΝ ΧΡΗΣΗΣ 2004		
ΕΠΩΝΥΜΙΑ	ΠΟΣΟ (ποσά σε χιλ. €)	%
TOP VIDEO A.E. (ΡΑΠΤΗΣ Δ. Α.Ε.)	5.519	15,32%
ΚΑΡΦΟΥΡ ΜΑΡΙΝΟΠΟΥΛΟΣ Α.Ε.	1.144	3,17%
ΝΕΑ ΤΗΛΕΟΡΑΣΗ Α.Ε.	1.098	3,05%
PLAYTIME RELEASING Ε.Π.Ε.	1.063	2,95%
ΠΗΓΑΣΟΣ ΕΚΔΟΤΙΚΗ Α.Ε.	1.038	2,88%
Λοιποί	26.163	72,62%
<b>ΣΥΝΟΛΟ</b>	<b>36.025</b>	<b>100,00%</b>

Οι οίκοι του εξωτερικού με τους οποίους συνεργάζεται η Εταιρία αποτελούν προμηθευτές αυτής. Από τους οίκους του εξωτερικού, η Εταιρία αγοράζει τα δικαιώματα εκμετάλλευσης των ταινιών τις οποίες στη συνέχεια αναπαράγει σε βιντεοκασέτες και DVD και τις διανέμει στην ελληνική αγορά.

Στον πίνακα που ακολουθεί παρουσιάζονται οι κυριότεροι προμηθευτές της Εταιρίας ως προς τις αγορές χρήσης για τη χρήση 2004:

<b>ΜΕΓΑΛΥΤΕΡΟΙ ΠΡΟΜΗΘΕΥΤΕΣ ΜΕ ΒΑΣΗ ΤΙΣ ΑΓΟΡΕΣ ΧΡΗΣΗΣ 2004</b>		
<b>ΕΠΩΝΥΜΙΑ</b>	<b>ΠΟΣΟ (σε χιλ €)*</b>	<b>%</b>
B.M.A. A.E.	1.027	21,27%
TECHNICOLOR EURONIMBUS	945	19,58%
CINRAM GIMBH	689	14,28%
ΕΛΛΗΝ. ΒΙΟΜΗΧΑΝΙΑ ΚΑΤΑΣΚΕΥΗΣ ΨΗΦΙΑΚΩΝ ΔΙΣΚΩΝ Α.Ε.	597	12,36%
FOCAL – JMLAB	314	6,50%
KRELL	219	4,54%
CARDAS AUDIO LTD	159	3,29%
VIDEOSONIC A.E.	146	3,03%
FABELSOUND A.B.E.O.Π.	145	3,01%
Λοιποί	586	12,14%
<b>ΣΥΝΟΛΟ ΑΓΟΡΩΝ ΧΡΗΣΗΣ 2004</b>	<b>4.826</b>	<b>100,00%</b>

Στον πίνακα που ακολουθεί παρουσιάζονται οι κυριότεροι προμηθευτές στους οποίους η Εταιρία κατέβαλε δικαιώματα για τη χρήση 2004:

<b>ΜΕΓΑΛΥΤΕΡΟΙ ΠΡΟΜΗΘΕΥΤΕΣ - ΜΕ ΒΑΣΗ ΤΙΣ ΑΓΟΡΕΣ ΔΙΚΑΙΩΜΑΤΩΝ - ΠΛΗΡΩΜΕΣ ROYALTIES ΧΡΗΣΗΣ 2004</b>		
<b>ΕΠΩΝΥΜΙΑ</b>	<b>ΠΟΣΟ (σε χιλ €)*</b>	<b>%</b>
VILLAGE ROADSHOW ΜΟΝΟΠΡΟΣΩΠΗ Ε.Π.Ε.	2.402	33,04%
BUENA VISTA HOME ENTERTAINMENT	2.184	30,04%
WARNER HOME VIDEO LTD	1.237	17,02%
MGM	200	2,75%
ROSEBUD	169	2,32%
KRIZOLTA	131	1,80%
EXCEPTION WILD BUNCH	115	1,58%
MINTNIT ΦΙΛΜΣ	110	1,51%
SEPTIEME FACTORY	96	1,32%
ELEMENT	91	1,26%
BDO	87	1,20%
KING WORLD	78	1,07%
Λοιποί	370	5,09%
<b>ΣΥΝΟΛΟ ΑΓΟΡΩΝ ΔΙΚΑΙΩΜΑΤΩΝ – ROYALTIES ΧΡΗΣΗΣ 2004</b>	<b>7.271</b>	<b>100%</b>

### Συμβάσεις Συνεργασίας

Η Εταιρία συνάπτει συμβάσεις εμπορικής συνεργασίας με διεθνείς οίκους παραγωγής ταινιών για τη διανομή των ταινιών τους σε DVD ή /και VIDEO. Ορισμένοι από τους σημαντικότερους οίκους παρατίθενται κατωτέρω :

- WARNER HOME VIDEO (U.K.) LTD.
- BUENA VISTA HOME ENTERTAINMENT (BENELUX),
- Village Roadshow Διανομείς Ταινιών Greece Μονοπρόσωπη Ε.Π.Ε.
- CANAL + D.A.
- Bernard Dauman Organization (B.D.O.)
- Batrax Entertainment B.V. Ολλανδίας
- Krisolta Film and TV Ltd Ηνωμένου Βασιλείου.
- Arclight Films International Pty Ltd
- HELKON INTERNATIONAL PICTURES INC
- THE WORKS TSC LIMITED Ηνωμένου Βασιλείου
- Senator International Inc
- METRO – GOLDWYN – MAYER STUDIOS INC.

Σημειώνεται ότι οι οίκοι παραγωγής ταινιών, με τους οποίους έχει συνάψει η Εταιρία συμβάσεις συνεργασίας για την αναπαραγωγή και διανομή των ταινιών τους και στους οποίους η Εταιρία οφείλει να καταβάλει royalties (δικαιώματα εκμετάλλευσης επί των ακαθάριστων εσόδων από τις

πωλήσεις των εν λόγω ταινιών) διατηρούν το δικαίωμα ελέγχου σε τακτά χρονικά διαστήματα των πωλήσεων που πραγματοποιεί η Εταιρία για τις εν λόγω ταινίες.

#### 4.5 Πάγια Περιουσιακά Στοιχεία

##### 4.5.1 Οικόπεδα-Κτιριακές Εγκαταστάσεις

###### Ιδιότητα Ακίνητα

Η Εταιρία έχει στην ιδιοκτησία της τα ακόλουθα ακίνητα:

###### A. Γήπεδα – Οικόπεδα

Στον πίνακα που ακολουθεί παρατίθενται συνοπτικά τα γήπεδα - οικόπεδα της Εταιρίας την 31.12.2004:

ΠΙΝΑΚΑΣ ΑΓΡΟΤΕΜΑΧΙΩΝ – ΟΙΚΟΠΕΔΩΝ 31.12.2004			
ΓΗΠΕΔΑ – ΟΙΚΟΠΕΔΑ	ΤΟΠΟΘΕΣΙΑ	ΕΚΤΑΣΗ (τ.μ.)	ΑΞΙΑ (ποσά σε χιλ. €)
1 Οικόπεδο	ΠΑΛΛΗΝΗ	3.522,66	232
2 Οικόπεδα	ΠΑΙΑΝΙΑ	24.351	423
1 Οικόπεδο	ΡΕΘΥΜΝΟ	63.598	61
31 Οικόπεδα	ΚΟΡΩΠΙ	30.216	1.043
<b>ΣΥΝΟΛΟ</b>			<b>1.759</b>

Επιπλέον η Εταιρία, έχει στην κατοχή της τα ακόλουθα ακίνητα, τα οποία αποκτήθηκαν κατά τη συμμετοχής της σε διαδικασία πλειστηριασμού:

1. Οικόπεδο συνολικού εμβαδού 35.000 τ.μ. στην τοποθεσία «Μαγγανέικο» του Δήμου Μολάων του Νομού Λακωνίας.
2. Οικόπεδο συνολικού εμβαδού 30.000 τ.μ. στην τοποθεσία «Τζεμπετζή» του Δήμου Μολάων του Νομού Λακωνίας.
3. Οικόπεδο συνολικού εμβαδού 700 τ.μ. στη θέση «Κάβος» Ελαίας του Δήμου Μολάων του Νομού Λακωνίας.

###### B. Κτίρια και Τεχνικά Έργα.

Η Εταιρία διαθέτει ιδιόκτητες κτιριακές εγκαταστάσεις στη θέση «Λεύκα» της Παλλήνης Αττικής, επί της οδού Εθνικής Αντιστάσεως 104, συνολικής επιφάνειας 3.609,12 τ.μ. οι οποίες αποτελούνται από υπόγειο συνολικής επιφάνειας 897,78 τ.μ. το οποίο περιλαμβάνει την αποθήκη πρώτων υλών και έτοιμων προϊόντων, το γραφείο λογιστικής υποστήριξης, το γραφείο κινήσεως και το μηχανοστάσιο, ισόγειο συνολικής επιφάνειας 915,78 τ.μ. στο οποίο βρίσκονται ο χώρος υποδοχής, οι αποθήκες μητρώων κινηματογραφικών ταινιών (mastering room), το τμήμα συσκευασίας και γραφεία της εμπορικής διεύθυνσης, 1ο όροφο συνολικής επιφάνειας 897,78 τ.μ. στον οποίο βρίσκονται το studio αναπαραγωγής και μεταγραφής ταινιών, τα studio μεταγλωττισμού και υποτιτλισμού και τα γραφεία της οικονομικής διεύθυνσης, προσωπικού και μηχανογράφησης και 2ο όροφο συνολικής επιφάνειας 897,78 τ.μ. όπου στεγάζονται τα γραφεία του τμήματος Marketing, Post Production, Δημιουργικού και της Γενικής Διεύθυνσης και οι αίθουσες συσκέψεων. Η ανωτέρω κτιριακή εγκατάσταση κατασκευάστηκε το 1980.

Κατά τις χρήσεις 2002 - 2004, η Εταιρία πραγματοποίησε επένδυση ύψους € 1.260 χιλ. περίπου για την ανέγερση βιομηχανικού κτιρίου συνολικής επιφάνειας 2.000 τμ στην περιοχή «Τζήμα» στον Δήμο Κορωπίου Αττικής, σε ιδιόκτητο οικόπεδο 29.872,5 τμ. Το σύνολο της επένδυσης για την ανέγερση του βιομηχανικού κτιρίου ανήλθε σε € 1.260 χιλ.

Επίσης, η Εταιρία έχει συνάψει το από 23.03.2004 συμφωνητικό μίσθωσης με την θυγατρική εταιρία Β.Μ.Λ. Α.Β.Ε.Ε. με το οποίο εκμισθώνει στην Β.Μ.Λ. Α.Β.Ε.Ε. ένα βιομηχανικό κτήριο 2.000 τ.μ. περίπου στη ΒΙ.ΠΕ Δήμου Κρωπίας προκειμένου να χρησιμοποιηθεί ως εργαστήριο αναπαραγωγής DVD και βιντεοκασετών. Η διάρκεια της μίσθωσης ορίσθηκε δωδεκαετής και συγκεκριμένα από 01.04.2004 έως 31.03.2016. Το μηνιαίο μίσθωμα για το πρώτο έτος ανέρχεται

στο ποσό των € 7.300 πλέον χαρτοσήμου αναπροσαρμοζόμενο ανά έτος κατά ποσοστό 5% επί του μισθώματος του εκάστοτε προηγούμενου έτους.

Επίσης, βρίσκεται σε εξέλιξη επένδυση που αφορά στην ανέγερση αποθηκευτικού χώρου και κέντρου διανομής της Εταιρίας συνολικής επιφάνειας 2.000 τ.μ. σε ιδιόκτητο οικόπεδο 5.000 τ.μ. στη θέση «Τζήμα» στο Δήμο Κορωπίου Αττικής. Το εν λόγω ακίνητο βρίσκεται δίπλα στο προαναφερθέν βιομηχανικό κτίριο το οποίο μισθώνεται στη θυγατρική Β.Μ.Λ. Α.Β.Ε.Ε. προκειμένου να το χρησιμοποιεί ως εργοστάσιο παραγωγής DVD και βιντεοκασετών. Η εν λόγω επένδυση αναμένεται να ανέλθει σε € 1.200.000 περίπου.

Η αξία κτήσης των κτιριακών εγκαταστάσεων της Εταιρίας ανέρχεται σε € 4.691 χιλ. την 31.12.2004.

### **Μισθωμένα Ακίνητα**

Η Εταιρία έχει συνάψει τα παρακάτω ιδιωτικά συμφωνητικά μίσθωσης ακινήτων:

1. Το από 01.02.2003 συμφωνητικό τροποποίησης του από 13.06.1997 συμφωνητικού μίσθωσης με το οποίο οι νέες εκμισθώτριες κ.κ. Βασιλική Μπατίφη του Ανδρέα, Γεωργία Μπατίφη και Βασιλική Μπατίφη του Ευαγγέλου υπεισέρχονται από 01.01.2003 πλήρως στα δικαιώματα και υποχρεώσεις των προηγούμενων εκμισθωτών κ.κ. Ανδρέα και Ευαγγέλου Μπατίφη από την εκμίσθωση μίας ισόγειας αποθήκης στο 3<sup>ο</sup> χλμ. Λεωφόρου Αθηνών - Σπάτων επιφάνειας 400 τ.μ. και τα οποία πηγάζουν από το αρχικό συμφωνητικό μίσθωσης. Σύμφωνα με το από 01.02.2003 συμφωνητικό η μίσθωση θα λήξει στις 16.06.2006 και το μίσθωμα ανέρχεται στο ποσό των € 1.203,29 προσαυξανόμενο από 17.6.2003 ανά έτος κατά ποσοστό 5%.
2. Το από 30.09.2004 ιδιωτικό συμφωνητικό τροποποίησης του από 25.09.1990 συμφωνητικού μεταξύ της Αν. Καλαμαρτζή και της «ΕΤΑΙΡΕΙΑ ΕΓΚΥΚΛΟΠΑΙΔΙΚΩΝ ΚΑΙ ΕΠΙΜΟΡΦΩΤΙΚΩΝ ΕΚΔΟΣΕΩΝ Α.Ε.», η οποία απορροφήθηκε από την «Εταιρία Ελληνικών Εκδόσεων Α.Ε.» και η οποία με τη σειρά της απορροφήθηκε από την Εταιρία, για την μίσθωση ισόγειου καταστήματος επί της οδού Καποδιστρίου 1, Αθήνα. Με το εν λόγω συμφωνητικό μεταξύ της Άννας χήρας Αμύντα Καλαμαρτζή και της Εταιρίας συμφωνήθηκε η αναπροσαρμογή του μηνιαίου μισθώματος από 1.10.2004 μέχρι 30.9.2005 στο ποσό των € 850,50, ήτοι αύξηση ποσοστού 5%.
3. Το από 01.11.2004 συμφωνητικό τροποποίησης του από 01.11.1988 συμφωνητικού μίσθωσης μεταξύ του Παΐσιου Παπάζογλου και της «ΕΤΑΙΡΕΙΑ ΕΛΛΗΝΙΚΩΝ ΕΚΔΟΣΕΩΝ Α.Ε.», η οποία απορροφήθηκε από την Εταιρία, για τη μίσθωση ενός ισόγειου καταστήματος με υπόγειο και πατάρι επί της οδού Καποδιστρίου 1 στην Αθήνα. Με το εν λόγω συμφωνητικό μεταξύ του Παΐσιου Παπάζογλου και της «ΕΠΙΧΕΙΡΗΣΕΙΣ ΗΧΟΥ ΚΑΙ ΕΙΚΟΝΟΣ Α.Ε.» παρατάθηκε η μίσθωση για ένα ακόμη έτος ήτοι μέχρι 31.10.2005 και το μηνιαίο μίσθωμα συμφωνήθηκε στο ποσό των € 987,00 αναπροσαρμοζόμενο κατά 5% κατ'έτος σε περίπτωση νέας παράτασης.
4. Το από 11.7.2003 ιδιωτικό συμφωνητικό μίσθωσης μεταξύ του Μελετίου Μπουτσίνη και της Εταιρίας για τη μίσθωση ισόγειας αίθουσας επιφάνειας 300 τ.μ. στο Δήμο Παλλήνης ως αποθήκης διάρκειας από 11.7.2003 έως 10.6.2009. Το μηνιαίο μίσθωμα για το πρώτο έτος συμφωνήθηκε στο ποσό των € 1.761, για το δεύτερο έτος € 1.894, για το τρίτο € 1.942, για το τέταρτο € 2.039, για το πέμπτο € 2.141 και για το έκτο € 2.248. Σε περίπτωση που η μισθώτρια Εταιρία παραμείνει πέραν του έκτου έτους το μίσθωμα θα προσαυξάνεται για κάθε νέο έτος παραμονής κατά ποσοστό 7%.
5. Σύμφωνα με την έκθεση του νομικού ελέγχου σημειώνεται ότι με την από 24.2.2005 επιστολή της προς την ΜΠΟΡΙΣ ΒΙΚΟ ΚΤΗΜΑΤΙΚΕΣ ΕΠΙΧΕΙΡΗΣΕΙΣ Α.Ε. η Εταιρία επιβεβαιώνει την πρόθεσή της να προβεί σε ολική μίσθωση του πολυώροφου κτιρίου της δεύτερης στο Μαρούσι επί της οδού Πάρνωνος 3 αποτελούμενου από 2 υπόγεια, ισόγειο και οκτώ πάνω από το ισόγειο ορόφους, συνολικής επιφάνειας € 4.986,43 (1.121, 20 τ.μ. επιφάνεια υπογείων και 3.865,23 τ.μ. επιφάνεια ανωδομής) μόλις ολοκληρωθούν οι εργασίες ανακαίνισης του μισθίου. Η μίσθωση θα ισχύσει για 12 έτη και το καταβαλλόμενο μηνιαίο μίσθωμα για το πρώτο έτος της μίσθωσης θα ανέλθει στο ποσό των € 118.000 πλέον χαρτοσήμου. Στην ανωτέρω μίσθωση θα συμπεριληφθούν και οι θυγατρικές εταιρίες που θα μεταστεγασθούν σε

αυτό και στις οποίες θα επιμερισθεί αναλόγως το καταβαλλόμενο μίσθωμα. Η Εταιρία αποδέχεται την υποχρέωση προς εξασφάλιση των ληξιπρόθεσμων και απαιτητών δόσεων δανείου ποσού € 8.800.000 που έχει λάβει η «ΜΠΟΡΙΣ ΒΙΚΟ ΚΤΗΜΑΤΙΚΕΣ ΕΠΙΧΕΙΡΗΣΕΙΣ Α.Ε.» από την ALPHA BANK να καταβάλλει απευθείας αντίστοιχο μέρος του μισθώματος στην Τράπεζα μέχρι του ποσού που θα καλύπτει εκάστη εξαμηνιαία δόση και μέχρι του ποσού που θα καλύπτει εκάστη δόση. Την ανωτέρω επιστολή προσυπέγραψε ο εκπρόσωπος της «ΜΠΟΡΙΣ ΒΙΚΟ ΚΤΗΜΑΤΙΚΕΣ ΕΠΙΧΕΙΡΗΣΕΙΣ Α.Ε.» αποδεχόμενος τους όρους της μίσθωσης.

#### 4.5.2 Μηχανολογικός Εξοπλισμός

Το σύνολο του μηχανολογικού εξοπλισμού είναι εγκατεστημένο στην έδρα της Εταιρίας στην Παλλήνη. Ο βασικός μηχανολογικός εξοπλισμός που χρησιμοποιείται από την Εταιρία στην παραγωγική διαδικασία αποτελείται από συστήματα HOME CINEMA, μηχανήματα STUDIO, μηχανήματα DIGITAL BETA, συστήματα MONTAZ, μηχανήματα VIDEO, Η/Υ, κωδικοποιητές, κασετόφωνα, συστήματα μηχανημάτων υποτιτλισμού κ.ο.κ.

Το σύνολο της αξίας κτήσεως του μηχανολογικού εξοπλισμού ανήλθε σε € 2.345 χιλ. την 31.12.2004, ενώ η αναπόσβεστη αξία τους διαμορφώθηκε σε € 474 χιλ.

#### 4.5.3 Έπιπλα και Λοιπός Εξοπλισμός

Ο λογαριασμός «Έπιπλα και Λοιπός Εξοπλισμός» (σε αξία κτήσης) κατά την 31.12.2004 περιλαμβάνει έπιπλα, σκεύη, ηλεκτρονικούς υπολογιστές, μηχανές γραφείου καθώς και λοιπό εξοπλισμό. Το σύνολο των αποσβέσεων μέχρι την 31.12. 2004 ανήλθε συνολικά στο ποσό των € 711 χιλ. περίπου.

Στον πίνακα που ακολουθεί παρουσιάζεται η ανάλυση του λογαριασμού «Έπιπλα και λοιπός Εξοπλισμός» της Εταιρίας την 31.12.2004:

ΕΠΙΠΛΑ ΚΑΙ ΛΟΙΠΟΣ ΕΞΟΠΛΙΣΜΟΣ 31.12.2004			
(ποσά σε χιλ.€)*	ΑΞΙΑ ΚΤΗΣΗΣ	ΑΠΟΣΒΕΣΕΙΣ	ΑΝΑΠΟΣΒΕΣΤΟ ΥΠΟΛΟΙΠΟ
Έπιπλα	159	139	19
Σκεύη	108	58	49
Μηχανές Γραφείων	25	23	2
Η/Υ και Ηλεκ. Συγκρότημα	590	480	110
Λοιπός Εξοπλισμός	10	10	-
<b>ΣΥΝΟΛΟ</b>	<b>891</b>	<b>711</b>	<b>181</b>

\* Τυχόν διαφορές μονάδων οφείλονται σε στρογγυλοποιήσεις.

Σύμφωνα με βεβαίωση των αρμοδίων στελεχών της Εταιρίας τα μηχανήματα και ο γενικότερος εξοπλισμός, ανήκουν στην Εταιρία κατά πλήρη κυριότητα και είναι ελεύθερα βαρών και διεκδικήσεων.

#### 4.5.4 Μεταφορικά Μέσα

Η Εταιρία στο λογαριασμό «Μεταφορικά Μέσα» (σε αξία κτήσης) την 31.12.2004 περιλαμβάνει τα μεταφορικά της μέσα, συνολικής αξίας κτήσης € 194 χιλ. περίπου και αναπόσβεστης αξίας € 38 χιλ. περίπου.

Ειδικότερα, τα μεταφορικά μέσα της Εταιρίας αποτελούνται από έξι επιβατικά αυτοκίνητα, δυο μοτοσικλέτες, ένα ημιφορτηγό, δεκαπέντε φορτηγά και έναν ελκυστήρα.

#### 4.5.5. Εξέλιξη της Αξίας των Παγίων Περιουσιακών Στοιχείων

Η εξέλιξη της λογιστικής αξίας των παγίων της Εταιρίας κατά την υπό εξέταση περίοδο, εμφανίζεται στον ακόλουθο πίνακα:

ΠΙΝΑΚΑΣ ΜΕΤΑΒΟΛΗΣ ΤΗΣ ΛΟΓΙΣΤΙΚΗΣ ΑΞΙΑΣ ΤΩΝ ΠΑΓΙΩΝ ΓΙΑ ΤΙΣ ΧΡΗΣΕΙΣ 2002-2004 (ποσά σε χιλ. €)*							
ΚΑΤΗΓΟΡΙΑ ΠΑΓΙΟΥ	ΑΞΙΑ ΚΤΗΣΗΣ 31.12.01	ΠΡΟΣΘΗΚΕ (ΜΕΙΩΣΕΙΣ) 01.01.02-31.12.04	ΣΥΝΟΛΙΚΗ ΑΞΙΑ ΚΤΗΣΗΣ 31.12. 04	ΑΠΟΣΒΕΣΕΙ 31.12.01	ΑΠΟΣΒΕΣΕΙ 01.01.02 – 31.12. 04	ΣΥΝΟΛΙΚΗ ΑΠΟΣΒ. ΑΞΙΑ 31.12. 04	ΑΝΑΠΟΣΒΕΣΤ Η ΑΞΙΑ 31.12. 04
<b>A. ΕΝΣΩΜΑΤΕΣ ΑΚΙΝΗΤΟΠΟΙΗΣΕΙΣ</b>							
Γήπεδα-Οικόπεδα	1.517	242	1.759	-	-	-	1.759
Κτίρια και Τεχνικά Έργα	3.178	1.513	4.691	2.763	704	3.467	1.224
Μηχαν. Εγκατ. και Λοιπός Τεχνολογικός Εξοπλισμός	2.320	25	2.345	1.280	590	1.871	474
Μεταφορικά Μέσα	175	19	194	111	45	156	38
Έπιπλα και Λοιπός Εξοπλισμός	614	278	891	455	256	711	181
<b>ΣΥΝΟΛΟ (Α)</b>	<b>7.804</b>	<b>2.077</b>	<b>9.880</b>	<b>4.609</b>	<b>1.596</b>	<b>6.204</b>	<b>3.676</b>
<b>B. ΑΣΩΜΑΤΕΣ ΑΚΙΝΗΤΟΠΟΙΗΣΕΙΣ</b>							
Παραχωρήσεις και Δικαιώματα Βιομηχανικής Ιδιοκτησίας	3.051	8.316	11.366	1.495	4.690	6.184	5.182
<b>ΣΥΝΟΛΟ (B)</b>	<b>3.051</b>	<b>8.316</b>	<b>11.366</b>	<b>1.495</b>	<b>4.690</b>	<b>6.184</b>	<b>5.182</b>
<b>ΓΕΝΙΚΟ ΣΥΝΟΛΟ (Α+Β)</b>	<b>10.854</b>	<b>10.392</b>	<b>21.246</b>	<b>6.103</b>	<b>6.285</b>	<b>12.388</b>	<b>8.858</b>

\* Τυχόν διαφορές μονάδων οφείλονται σε στρογγυλοποιήσεις.

Με βάση της διατάξεις του Ν. 2065/1920, έγινε στη χρήση 2004 αναπροσαρμογή της αξίας κτήσεως των γηπέδων, των κτιρίων και των συσσωρευμένων αποσβέσεων των κτιρίων. Ειδικότερα, κατά τη χρήση 2004, έγινε αναπροσαρμογή της αξίας κτήσεως των γηπέδων και κτιρίων κατά € 559.123,28 και της αξίας των συσσωρευμένων αποσβέσεων των κτιρίων κατά € 237.113,07 και προέκυψε διαφορά αναπροσαρμογής, ποσού € 322.010,21 που καταχωρήθηκε στο λογαριασμό των Ιδίων Κεφαλαίων ΑΙΙ2. «Διαφορές από αναπροσαρμογή αξίας λοιπών περιουσιακών στοιχείων».

#### 4.5.6 Εμπράγματα Βάρη

Επί του κτιρίου των κεντρικών εγκαταστάσεων της Εταιρίας, Εθνικής Αντιστάσεως 104 Παλλήνη υφίσταται προσημείωση υποθήκης, ποσού € 3.822 χιλ. (ποσό € 822 χιλ. επί του ακινήτου της Παλλήνης και κατά € 3.000 χιλ. επί των λοιπών ακινήτων της Εταιρίας) η οποία έχει εγγραφεί στα βιβλία υποθηκών του Υποθηκοφυλακείου Σπάτων υπέρ της ΕΘΝΙΚΗΣ ΤΡΑΠΕΖΑΣ ΤΗΣ ΕΛΛΑΔΟΣ Α.Ε. σύμφωνα με την υπ' αριθμόν 17564/Σ/07.05.2003 απόφαση του Μονομελούς Πρωτοδικείου Αθηνών. Η προσημείωση υφίσταται έναντι δανείου που έχει λάβει η Εταιρία από την ΕΘΝΙΚΗ ΤΡΑΠΕΖΑ ΤΗΣ ΕΛΛΑΔΟΣ.

#### 4.5.7 Ασφαλιστικές Καλύψεις

Για την ασφαλιστική κάλυψη των παγίων περιουσιακών στοιχείων της Εταιρίας έχουν συναφθεί τα εξής ασφαλιστήρια συμβόλαια:

ΑΣΦΑΛΙΣΤΙΚΗ ΕΤΑΙΡΙΑ	ΑΡ. ΑΣΦΑΛ. ΣΥΜΒ.	Διάρκεια		ΔΙΕΥΘΥΝΣΗ ΚΙΝΔΥΝΟΥ	ΚΑΛΥΠΤΟΜΕΝΟΣ ΚΙΝΔΥΝΟΣ	ΑΝΤΙΚΕΙΜΕΝΟ ΑΣΦΑΛΙΣΗΣ	ΑΣΦΑΛΙΖΟΜΕΝΑ ΠΟΣΑ (σε €)	ΑΣΦΑΛΙΣΤΡΑ (σε €)
		ΈΝΑΡΞΗ	ΛΗΞΗ					
ΟΡΙΖΩΝ Α.Ε.Γ.Α.	23923/35192	31.12.2004	31.12.2005	Εθνικής Αντιστάσεως 104, Παλλήνη και 3ο χλμ Αθήνα Σπάτων	Πυρός, σεισμού και συμπληρωματικών κινδύνων	Περιεχόμενο εργαστηρίου της Εταιρίας επί της οδού Εθνικής Αντιστάσεως 104 στην Παλλήνη και των ευρισκόμενων στο ίδιο κτήριο εμπορευμάτων καθώς και του περιεχομένου αποθήκης στο 3ο χλμ Αθηνών Σπάτων υπό τον όρο ότι αποθηκεύονται άφλεκτες κινηματογραφικές ταινίες	11.100.000	41.357,56
ΟΡΙΖΩΝ Α.Ε.Γ.Α.	33596/35193	31.12.2004	31.12.2005	Πλουτάρχου, Παλλήνη	Πυρός, σεισμού και συμπληρωματικών κινδύνων	Περιεχομένου αποθήκης	117.500	437,80

Επιπλέον, η Εταιρία ασφαρίζει στην εταιρία ΟΡΙΖΩΝ Α.Ε.Γ.Α. με ξεχωριστά κάθε φορά συμβόλαια τις μεταφορές των εμπορευμάτων της (βιντεοκασετών και DVD) πληρώνοντας ποσοστό 0,185% επί της αξίας του εμπορεύματος για οδικές και ποσοστό 0,50% για αεροπορικές μεταφορές.

Η Εταιρία έχει ασφαλίσει τα αυτοκίνητα που έχει στην ιδιοκτησία της στην ανωτέρω ασφαλιστική εταιρία. Οι ασφαλιστικές καλύψεις περιλαμβάνουν: Σωματικές Βλάβες, Υλικές ζημιές σε πράγματα τρίτων, Πυρκαϊά, Κλοπή (ολική). Ειδικότερα, η Εταιρία έχει ασφαλίσει τα αυτοκίνητά της στην εταιρία ΟΡΙΖΩΝ Α.Ε.Γ.Α. Τα ασφαλιστήρια συμβόλαια είναι ως επί το πλείστον ετήσιας διάρκειας για το κάθε αυτοκίνητο ξεχωριστά. Τα ασφαλιστήρια συμβόλαια λήγουν εντός των χρήσεων 2005 και 2006. Το σύνολο των μικτών ασφαλιστρών διαμορφώθηκε σε € 15.297.

Με την από 30.12.2004 εντολή της, η Εταιρία ανέθεσε προς την COMMERCIAL VALUE Α.Α.Ε και GREENWOODS ΜΕΣΙΤΕΣ ΑΣΦΑΛΙΣΕΩΝ Ε.Π.Ε. την ασφάλιση της γενικής και επαγγελματικής αστικής ευθύνης της Εταιρίας από την COMMERCIAL VALUE Α.Α.Ε. Συγκεκριμένα ανατέθηκε η ασφάλιση για σωματικές βλάβες και υλικές ζημιές ασφαλιζόμενου κεφαλαίου 2.000.000 Δολαρίων Η.Π.Α., της αστικής ευθύνης προς τους εργαζομένους κεφαλαίου 1.000.000 Δολαρίων Η.Π.Α. και της επαγγελματικής ευθύνης ασφαλιζόμενου κεφαλαίου 1.000.000 Δολαρίων Η.Π.Α. Τα ετήσια μικτά ασφάλιστρα ανέρχονται στο ποσό των 73.187,84 Δολαρίων Η.Π.Α.

Σύμφωνα με την διοίκηση της Εταιρίας σημειώνεται ότι κατά πάγια πολιτική εξασφαλίζει πλήρη ασφαλιστική κάλυψη για την αξία των ενσώματων ακινητοποιήσεων και των αποθεμάτων της.

Ειδικότερα, η Εταιρία ασφαρίζει κατά πυρός, σεισμού και συμπληρωματικών κινδύνων τα κτίρια, τον περιεχόμενο εξοπλισμό, τα αποθέματα και τα μεταφορικά μέσα που διαθέτει.

Το ασφαλιζόμενο ποσό των παγίων και των αποθεμάτων για τη χρήση 2004 ανήλθε σε € 11.217.500. Η αντίστοιχη αξία κτήσης αυτών στις 31.12.2004 ανέρχονταν σε € 9.880.255,29 και η αναπόσβεστη αξία αυτών σε € 3.676.167,58, ενώ η αξία των αποθεμάτων της διαμορφώθηκε στο ποσό των € 4.667.122,89.

Τέλος, η Εταιρία ασφαρίζει το προσωπικό της με ομαδικό ασφαλιστήριο συμβόλαιο το οποίο καλύπτει ασφάλιση ζωής, ατυχήματος, ιατροφαρμακευτικών δαπανών, νοσοκομειακής περιθαλψής, κλπ.



Η ανανέωση όλων των ασφαλιστηρίων συμβολαίων γίνεται αυτόματα σε ετήσια βάση.

#### 4.6 Επενδύσεις Περιόδου 2002 – 2004

Το επενδυτικό πρόγραμμα της Εταιρίας, κατά την περίοδο 2002 - 2004, ανήλθε σε € 24.157 χιλ. και αφορούσε κυρίως σε δικαιώματα εκμετάλλευσης ταινιών, στην αγορά μηχανολογικού εξοπλισμού, καθώς και συμμετοχές στο μετοχικό κεφάλαιο συνδεδεμένων εταιριών. Οι πηγές χρηματοδότησης του επενδυτικού προγράμματος ήταν τα Ίδια Κεφάλαια της Εταιρίας και ο τραπεζικός δανεισμός.

Οι επενδύσεις της Εταιρίας ανά χρήση κατά την περίοδο 2002 – 2004 αναλύονται ως ακολούθως:

ΕΠΕΝΔΥΣΕΙΣ 2002-2004 (ποσά σε χιλ. €) <sup>(1)</sup>					
Αξίες Κτήσης <sup>(2)</sup>	2002	2003	2004	ΣΥΝΟΛΟ	% επί ΣΥΝΟΛΟΥ
<b>A. ΑΣΩΜΑΤΕΣ ΑΚΙΝΗΤΟΠΟΙΗΣΕΙΣ</b>					
Ασώματες Ακίνητοποιήσεις	3.382	4.076	3.238	10.696	44,81%
<b>Σύνολο Ασώματων Ακίνητοποιήσεων (A)</b>	<b>3.382</b>	<b>4.076</b>	<b>3.238</b>	<b>10.696</b>	<b>44,81%</b>
<b>B. ΕΝΣΩΜΑΤΕΣ ΑΚΙΝΗΤΟΠΟΙΗΣΕΙΣ</b>					
Γήπεδα – Οικόπεδα	-	-	59	59	0,24%
Κτίρια – Τεχνικά Έργα	121	488	540	1.149	4,76%
Μηχανήματα – Τεχνικές Εγκαταστάσεις	43	34	41	118	0,49%
Μεταφορικά Μέσα	7	5	10	22	0,09%
Έπιπλα και Λοιπός Εξοπλισμός	90	74	113	278	1,15%
<b>Σύνολο Ενσώματων Ακίνητοποιήσεων (B)</b>	<b>262</b>	<b>602</b>	<b>763</b>	<b>1.626</b>	<b>6,73%</b>
<b>ΣΥΝΟΛΟ (A + B)</b>	<b>3.644</b>	<b>4.678</b>	<b>4.001</b>	<b>12.322</b>	<b>51,01%</b>
<b>Γ. ΣΥΜΜΕΤΟΧΕΣ</b>					
Συμμετοχές (Γ) <sup>(3)</sup>	2.515	1.964	7.356	11.835	48,99%
<b>ΓΕΝΙΚΟ ΣΥΝΟΛΟ (A + B + Γ)</b>	<b>6.159</b>	<b>6.641</b>	<b>11.356</b>	<b>24.157</b>	<b>100,00%</b>

1. Τυχόν διαφορές μονάδων οφείλονται σε στρογγυλοποιήσεις.
2. Τα ποσά αφορούν προσθήκες. Από τη χρήση 2004 έχουν αφαιρεθεί οι αναπροσαρμογές της αξίας των γηπέδων και των οικοπέδων ύψους € 559 χιλ.
3. Οι συμμετοχές για τις χρήσεις 2002 – 2004 αφορούν στο σύνολό τους στους λογαριασμούς «Συμμετοχές σε Συνδεδεμένες Επιχειρήσεις», «Συμμετοχές σε Λοιπές Επιχειρήσεις» και σε «Λοιπά Χρεόγραφα».

#### Ασώματες Ακίνητοποιήσεις

Κατά την περίοδο 2002-2004 η Εταιρία πραγματοποίησε συνολικές επενδύσεις ύψους € 10.696 χιλ. για την λήψη των δικαιωμάτων εκμετάλλευσης ταινιών από οίκους του εξωτερικού.

#### Κτίρια – Τεχνικά Έργα

Κατά τη διάρκεια της περιόδου 2002-2004, το συνολικό ποσό που επενδύθηκε από την Εταιρία σε κτίρια και τεχνικά έργα ανήλθε σε € 1.149 χιλ.

#### Μηχανήματα – Τεχνικές Εγκαταστάσεις

Κατά τη διάρκεια της περιόδου 2002 – 2004, η Εταιρία πραγματοποίησε επενδύσεις συνολικού ύψους € 118 χιλ.

#### Έπιπλα και Λοιπός Εξοπλισμός

Η Εταιρία την περίοδο 2002 - 2004 επένδυσε συνολικά € 278 χιλ. περίπου σε έπιπλα και λοιπό εξοπλισμό.

#### Συμμετοχές

Κατά τη χρονική περίοδο 2002 - 2004 η Εταιρία συμμετείχε στις παρακάτω εταιρίες:

ΣΥΜΜΕΤΟΧΕΣ			
ΕΤΟΣ	ΕΤΑΙΡΙΑ	ΠΟΣΟ	ΠΟΣΟΣΤΟ ΣΥΜΜΕΤΟΧΗΣ
2002	ΣΤΕΡ ΣΕΝΤΣΟΥΡΙ ΓΚΡΙΣ Α.Ε. (πρώην ΔΙΕΘΝΕΙΣ ΕΠΙΧΕΙΡΗΣΕΙΣ Α.Β.Ε.Ε.)	1.614.087,95	100,0%
	ON PRODUCTIONS A.E.	629.493,76	99,0%
	B.M.Λ. Α.Β.Ε.Ε.	839.353,15	51,0%
	A.V.E. FOODS AND BEVERAGES A.E.	62.000,00	52,5%
	HOME NET HELLAS A.E.	74.834,92	17,0%
2003	ON PRODUCTIONS A.E.	629.493,76	99,0%
	ΣΤΕΡ ΣΕΝΤΣΟΥΡΙ ΓΚΡΙΣ Α.Ε. (πρώην ΔΙΕΘΝΕΙΣ ΕΠΙΧΕΙΡΗΣΕΙΣ Α.Β.Ε.Ε.)	1.614.087,95	100,0%
	B.M.Λ. Α.Β.Ε.Ε.	839.353,15	51,0%
	A.V.E. FOODS AND BEVERAGES A.E.	62.000,00	52,5%
	POWER MUSIC PRODUCTIONS A.E.	1.500.000,00	51%
	AUDIO VISUAL CYPRUS LTD	120.195,00	100%
	HOMENET HELLAS A.E.	418.330,29	41,85%
2004	ON PRODUCTIONS A.E.	629.493,76	99,0%
	STER CINEMAS A.E. (πρώην ΔΙΕΘΝΕΙΣ ΕΠΙΧΕΙΡΗΣΕΙΣ Α.Β.Ε.Ε.)	1.904.652,95	100%
	B.M.Λ. Α.Β.Ε.Ε.	839.353,15	51%
	A.V.E. FOODS AND BEVERAGES A.E.	62.000,00	38,27%
	POWER MUSIC PRODUCTIONS A.E.	1.500.000	51%
	AUDIO VISUAL CYPRUS LTD	120.195,00	100%
	ΕΛΛΗΝΙΚΑ ΨΥΧΑΓΩΓΙΚΑ ΠΑΡΚΑ	7.065.242,00	42%

Η Εταιρία κατά την περίοδο 2002 – 2004 συμμετείχε στην ίδρυση / εξαγορά των παρακάτω εταιριών:

Χρήση 2002: εξαγορά του 100% της εταιρίας STER CINEMAS A.E. έναντι ποσού € 1.614 χιλ., εξαγορά του 51,0% της εταιρίας B.M.Λ. Α.Β.Ε.Ε. έναντι ποσού € 839 χιλ. και συμμετοχή στη σύσταση (52,5%) της εταιρίας A.V.E. FOODS ΚΑΙ BEVERAGES A.E. με ποσό € 62 χιλ.

Χρήση 2003: συμμετοχή στη σύσταση (100%) της εταιρίας AVE AUDIO VISUAL (CYPRUS) LTD με ποσό € 120 χιλ. περίπου, εξαγορά του 51% της εταιρίας POWER MUSIC PRODUCTIONS A.E. έναντι ποσού € 1.500 χιλ. και συμμετοχή στην αύξηση του μετοχικού κεφαλαίου της εταιρίας HOME NET HELLAS A.E. έναντι ποσού € 343 χιλ.

Χρήση 2004: εξαγορά του 42% της εταιρίας ΕΛΛΗΝΙΚΑ ΨΥΧΑΓΩΓΙΚΑ ΠΑΡΚΑ Α.Ε. έναντι ποσού € 7.065 χιλ. και συμμετοχή στην αύξηση του μετοχικού κεφαλαίου της STER CINEMAS A.E. κατά το ποσό των € 290 χιλ.

Στα τέλη των χρήσεων 2002 – 2004 η αξία κτήσεως των επενδύσεων σε συμμετοχές της Εταιρίας ήταν οι ακόλουθες:

ΣΥΜΜΕΤΟΧΕΣ ΣΕ ΣΥΝΔΕΔΕΜΕΝΕΣ ΚΑΙ ΛΟΙΠΕΣ ΕΠΙΧΕΙΡΗΣΕΙΣ			
(ποσά σε χιλ. €)	2002	2003	2004
<b>ΣΥΝΔΕΔΕΜΕΝΕΣ ΕΠΙΧΕΙΡΗΣΕΙΣ</b>			
ON PRODUCTIONS A.E.	629	629	629
ΣΤΕΡ ΣΕΝΤΣΟΥΡΙ ΓΚΡΙΣ Α.Ε. (πρώην ΔΙΕΘΝΕΙΣ ΕΠΙΧΕΙΡΗΣΕΙΣ Α.Β.Ε.Ε.)	1.614	1.614	1.905
B.M.Λ. Α.Β.Ε.Ε.	839	839	839
A.V.E. FOODS AND BEVERAGES A.E.	62	62	-
POWER MUSIC PRODUCTIONS A.E.	-	1.500	1.500
AUDIOVISUAL (CYPRUS) LTD	-	120	120
<b>ΛΟΙΠΕΣ ΕΠΙΧΕΙΡΗΣΕΙΣ</b>			
A.V.E. FOODS AND BEVERAGES A.E.	-	-	62
HOME NET HELLAS A.E. **	75	418	-
ΕΛΛΗΝΙΚΑ ΨΥΧΑΓΩΓΙΚΑ ΠΑΡΚΑ	-	-	7.065
<b>ΣΥΝΟΛΟ</b>	<b>3.220</b>	<b>5.183</b>	<b>12.121</b>

\*Τυχόν διαφορές μονάδων οφείλονται σε στρογγυλοποιήσεις.

\*\* Κατά τη χρήση 2004, η συμμετοχή στην εταιρία HOME NET HELLAS A.E. εμφανίζεται στον λογαριασμό Λοιπά Χρεόγραφα.

#### 4.6.1 Διάθεση Κεφαλαίων από την τελευταία ΑΜΚ

Με απόφαση των εκτάκτων Γενικών Συνελεύσεων των μετόχων της 31/05/2005 και 28/06/2005, πραγματοποιήθηκε αύξηση του μετοχικού κεφαλαίου της Εταιρίας με Δημόσια Εγγραφή και αντλήθηκαν συνολικά κεφάλαια € 9.720.000,00 μείον έξοδα € 826.357,64 καθαρό ποσό € 8.893.642,36. Η πιστοποίηση της αύξησης του μετοχικού κεφαλαίου έγινε στις 05/07/2005. Η περίοδος άσκησης των δικαιωμάτων ήταν 23/06-27/06/2005, ο αριθμός των νέων μετοχών ήταν 4.050.000 και η ημερομηνία εισαγωγής τους στο Χ.Α ήταν 12/07/2005. Τα αντληθέντα κεφάλαια σε σχέση με τα αναφερόμενα στο Ενημερωτικό Δελτίο διατέθηκαν μέχρι 30/09/2005 ως ακολούθως :

Ποσά σε ευρώ.

ΚΑΤΗΓΟΡΙΑ ΕΠΕΝΔΥΣΗΣ	ΒΑΣΕΙ ΕΝΗΜΕΡΩΤΙΚΟΥ ΔΕΛΤΙΟΥ		ΔΙΑΤΕΘΕΝΤΑ ΚΕΦΑΛΑΙΑ 01/07- 30/09/2005	ΔΙΑΤΕΘΕΝΤΑ ΚΕΦΑΛΑΙΑ ΕΩΣ 30/09/2005	Ποσά για διάθεση
	Β ΕΞΑΜΗΝΟ 2005	ΣΥΝΟΛΟ			
Συμμετοχή στην αύξηση μετοχικού κεφαλαίου της ΣΤΕΡ ΣΙΝΕΜΑΣ Α.Ε.	5.828.074,94	5.828.074,94	4.943.000,00	4.943.000,00	885.074,94
Αποπληρωμή του βραχυπρόθεσμου δανεισμού για την εξαγορά του 42% της εταιρείας ΕΛΛΗΝΙΚΑ ΨΥΧΑΓΩΓΙΚΑ ΠΑΡΚΑ Α.Ε.	3.065.567,42	3.065.567,42	3.065.567,42	3.065.567,42	0,00
<b>ΣΥΝΟΛΟ</b>	<b>8.893.642,36</b>	<b>8.893.642,36</b>	<b>8.008.567,42</b>	<b>8.008.567,42</b>	<b>885.074,94</b>

#### Σημειώσεις:

1. Το αδιάθετο υπόλοιπο ποσού ευρώ 885.074,94 έως την 30/09/2005 ήταν τοποθετημένο σε έντοκες τραπεζικές καταθέσεις.

#### 4.7 Κεφάλαιο – Μέτοχοι – Διοίκηση - Προσωπικό

##### 4.7.1 Εξέλιξη του Μετοχικού Κεφαλαίου

Το ιδρυτικό μετοχικό κεφάλαιο της Εταιρίας ορίστηκε στο ποσό των 5.000.000 δρχ., διαιρούμενο σε 5.000 κοινές ανώνυμες μετοχές ονομαστικής αξίας 1.000 δρχ. εκάστη και καταβλήθηκε σε μετρητά. (ΦΕΚ 3551/10.09.1982). Στις 31.12.2001, το μετοχικό κεφάλαιο της Εταιρίας είχε διαμορφωθεί στο ποσό των € 4.180.484,23 (Δρχ. 1.424.500.000) διαιρούμενο σε 2.035.000 κοινές ονομαστικές μετοχές ονομαστικής αξίας € 2,05 (Δρχ. 700).

- Με την από 27.01.2002 απόφαση της Έκτακτης Γενικής Συνέλευσης των μετόχων της Εταιρίας (ΦΕΚ 2626/12.04.2002) αποφασίστηκε:
  - η μετατροπή του μετοχικού κεφαλαίου και της ονομαστικής αξίας των μετοχών σε Ευρώ σύμφωνα με τις διατάξεις του Ν. 2842/2000. Αναλυτικότερα, η ονομαστική αξία των μετοχών μετατράπηκε από 700 δρχ. η κάθε μια σε € 2,05 η κάθε μια και το μετοχικό κεφάλαιο από δρχ. 1.424.500.000 σε € 4.180.484,23.
  - η αύξηση του μετοχικού κεφαλαίου κατά το ποσό των € 197.975,77 με κεφαλαιοποίηση αποθεματικών και αναπροσαρμογή παγίων και κατά το ποσό των € 586.940 με καταβολή μετρητών (τα οποία χρησιμοποιήθηκαν ως κεφάλαιο κίνησης) και αύξηση της ονομαστικής αξίας της μετοχής από € 2,05 σε € 2,44 εκάστη.

Έτσι το μετοχικό κεφάλαιο της Εταιρίας ανήλθε σε € 4.965.400 διαιρούμενο σε 2.035.000 κοινές ονομαστικές μετοχές, ονομαστικής αξίας € 2,44 εκάστη.

- Η Έκτακτη Γενική Συνέλευση των Μετόχων της Εταιρίας που συνεκλήθη την 26.05.2004 αποφάσισε την αύξηση του μετοχικού κεφαλαίου με κεφαλαιοποίηση έκτακτου αποθεματικού ύψους € 2.570.381,40 με την έκδοση 1.053.435 μετοχών ονομαστικής αξίας € 2,44. Έτσι το μετοχικό κεφάλαιο διαμορφώθηκε σε € 7.353.781 διαιρούμενο σε 3.088.435,00 κοινές ονομαστικές μετοχές ονομαστικής αξίας € 2,44 (ΦΕΚ 9514/23.07.2004). Στην ίδια γενική συνέλευση αποφασίστηκε η μείωση της ονομαστικής αξίας της μετοχής από € 2,44 η κάθε μια σε € 0,70 η κάθε μια. Έτσι το μετοχικό κεφάλαιο αποτελείται από 10.765.402 κοινές ονομαστικές μετοχές ονομαστικής αξίας € 0,70 η κάθε μια.
- Η Έκτακτη Γενική Συνέλευση των μετόχων που συνεκλήθη την 31.05.2005 αποφάσισε τη μερική ανάκληση των αποφάσεων των από 28.03.2000, 28.08.2000, 28.12.2000, 28.04.2001,

03.03.2003, 27.05.2004, 06.09.2004 και 04.02.2005 Εκτάκτων Γενικών Συνελεύσεων πλην της εισαγωγής της Εταιρίας στην Παράλληλη Αγορά του Χ.Α.

Ειδικότερα, η Έκτακτη Γενική Συνέλευση των μετόχων της Εταιρίας την 31.05.2005 σε συνδυασμό με τις αποφάσεις της από 26.05.2004 και 04.02.2005 Έκτακτης Γενικής Συνέλευσης επανεκρίνε την αύξηση του μετοχικού κεφαλαίου της εταιρείας κατά € 2.835.000 με την έκδοση 4.050.000 νέων κοινών ονομαστικών μετοχών με τιμή εκδόσεως υπέρ το άρτιο, ονομαστικής αξίας 0,70 λεπτών εκάστης. Κατόπιν της αύξησης αυτής, το μετοχικό κεφάλαιο της Εταιρείας θα ανέρχεται σε 10.370.781,4 ευρώ, διαιρούμενο σε 14.815.402 κοινές ονομαστικές μετοχές, ονομαστικής αξίας 0,70 λεπτών εκάστης. Επίσης αποφασίσθηκε η διάθεση (εντός τετραμήνου και εφόσον έχει εγκριθεί η εισαγωγή στο ΧΑ) στο κοινό 4.050.000 κοινών ονομαστικών μετοχών με Δημόσια εγγραφή. Για την επίτευξη της απαιτούμενης διασποράς μετοχών, οι μέτοχοι της εταιρείας δεσμεύθηκαν όπως διαθέσουν η μεν μέτοχος εταιρεία «STONEMAN HOLDINGS LTD» 225.000 μετοχές και η μέτοχος εταιρεία «CHARONIA HOLDINGS LTD» 225.000 μετοχές. Στη συνέχεια αποφασίσθηκε η έκδοση νέων μετοχών και η ακύρωση των παλαιών μετοχών μετά την επιστροφή και απουλοποίηση αυτών μετά την εισαγωγή της εταιρείας στο Χ.Α. και η τροποποίηση του σχετικού άρθρου 5 του καταστατικού, περί μετοχικού κεφαλαίου.

Στη συνέχεια η εν λόγω Έκτακτη Γενική Συνέλευση των μετόχων της Εταιρίας ομόφωνα αποφάσισε την κατάργηση του δικαιώματος προτίμησης των παλαιών μετόχων για τη συμμετοχή τους στην ανωτέρω αύξηση, ώστε να επιτευχθεί η απαιτούμενη διασπορά των νέων μετοχών με Δημόσια Εγγραφή. Τέλος εξουσιοδοτήθηκε το Διοικητικό Συμβούλιο όπως προβεί σε όλες τις απαιτούμενες ενέργειες σε σχέση με την εισαγωγή των μετοχών της εταιρείας στο Χ.Α., να επιλέξει συναναδόχους έκδοσης και να διαπραγματευθεί και καθορίσει το εύρος των τιμών διάθεσης των νέων μετοχών σε συνεργασία με τον Κύριο Ανάδοχο.

Η εξέλιξη και ο τρόπος κάλυψης του Μετοχικού Κεφαλαίου της Εταιρίας, παρουσιάζονται στον πίνακα που ακολουθεί:

ΠΙΝΑΚΑΣ ΕΞΕΛΙΞΗΣ ΜΕΤΟΧΙΚΟΥ ΚΕΦΑΛΑΙΟΥ (σε €)							
ΗΜ/ΝΙΑ Γ.Σ.	ΑΡΙΘΜΟΣ Φ.Ε.Κ.	ΣΥΝΟΛΟ ΑΥΞΗΣΗΣ	ΜΕΤΡΗΤΑ	ΚΕΦΑΛΨΗ ΑΠΟΘ/ΚΩΝ και ΥΠΕΡΑΞΙΑΣ ΠΑΓΙΩΝ	ΜΕΤΟΧΙΚΟ ΚΕΦΑΛΑΙΟ ΜΕΤΑ ΤΗΝ ΑΥΞΗΣΗ	ΟΝΟΜΑΣΤ. ΑΞΙΑ ΜΕΤΟΧΩΝ	ΣΥΝΟΛΙΚΟΣ ΑΡΙΘΜΟΣ ΜΕΤΟΧΩΝ
27.01.2002	2626/12.04.2002					2,05	2.035.000
		784.915,77	586.940,00	197.975,77	4.965.400,00	2,44	2.035.000
26.05.2004	9514/23.07.2004	2.570.381,40	-	2.570.381,40	7.535.781,40	2,44	3.088.435
26.05.2004	9514/23.07.2004		ΜΕΙΩΣΗ ΟΝΟΜΑΣΤΙΚΗΣ ΑΞΙΑΣ από € 2,44 σε € 0,70		7.535.781,40	0,70	10.765.402
31.05.2005		2.835.000	2.835.000		10.370.781,40	0,70	14.815.402
<b>ΣΥΝΟΛΟ</b>		<b>10.370.781,40</b>			<b>10.370.781,40</b>	<b>0,70</b>	<b>14.815.402</b>

#### 4.7.2 Ίδια Κεφάλαια – Λογιστική Αξία Μετοχής

Τα Ίδια Κεφάλαια της Εταιρίας και η Λογιστική Αξία της μετοχής της Εταιρίας στις 31.12.2004 και μετά την αύξηση του Μετοχικού Κεφαλαίου με Δημόσια Εγγραφή για την εισαγωγή των μετοχών της στο Χ.Α. η οποία πραγματοποιήθηκε την περίοδο 23/06-27/06/2005, παρουσιάζονται στον πίνακα που ακολουθεί:

ΙΔΙΑ ΚΕΦΑΛΑΙΑ AUDIOVISUAL			
	Υπόλοιπο 31.12.2004	Αύξηση Μετοχικού Κεφαλαίο με Δημόσια Εγγραφή	Μετά την Αύξηση
(ποσά σε €)			
<b>Αριθμός Μετοχών</b>	<b>10.765.402,00</b>	<b>4.050.000</b>	<b>14.815.402</b>
<b>Ονομαστική Αξία Μετοχής</b>	<b>0,70</b>	<b>0,70</b>	<b>0,70</b>
Μετοχικό Κεφάλαιο	7.535.781,40	2.835.000	10.370.781,40
Διαφορές Αναπροσαρμογής	346.087,84		346.087,84
Διαφορά από Έκδοση Μετοχών υπέρ το Άρτιο	-	6.885.000	6.885.000
Τακτικό Αποθεματικό	563.805,37		563.805,37
Έκτακτα Αποθεματικά	2.400.002,25		2.400.002,25
Λοιπά Αποθεματικά	290.611,49		290.611,49
Αποτελέσματα εις Νέο	235.844,74		235.844,74
<b>Σύνολο Ιδίων Κεφαλαίων</b>	<b>11.372.133,09</b>	<b>9.720.000</b>	<b>21.092.133,09</b>
<b>Λογιστική Αξία Μετοχής <sup>(1),(2)</sup></b>	<b>1,06</b>		

1. Με βάση τα μεγέθη του δημοσιευμένου Ισολογισμού της Εταιρίας της 31.12.2004.

2. Για τον υπολογισμό της λογιστικής αξίας της μετοχής έχει ληφθεί υπόψη ο φυσικός αριθμός μετοχών στο τέλος κάθε χρήσης.

#### 4.7.3 Μέτοχοι

Η μετοχική σύνθεση της Εταιρίας σύμφωνα με το μετοχολόγιο της 22.02.2006 παρουσιάζεται στον ακόλουθο πίνακα:

	ΑΡΙΘΜΟΣ ΜΕΤΟΧΩΝ	ΑΡΙΘΜΟΣ ΔΙΚΑΙΩΜΑΤΩΝ ΨΗΦΟΥ	%
STONEMAN HOLDINGS LTD	5.250.280	5.250.280	35,44%
CHARONIA HOLDINGS LTD	5.065.122	5.065.122	34,19%
ALPHA TRUST ΑΝΑΠΤΥΞΙΑΚΟ ΜΕΤΟΧΙΚΟ ΕΣΩΤΕΡΙΚΟΥ	389.110	389.110	2,63%
Επενδυτικό Κοινό	4.110.890	4.110.890	27,74%
<b>ΣΥΝΟΛΟ</b>	<b>14.815.402</b>	<b>14.815.402</b>	<b>100,00%</b>

Ο συνολικός αριθμός των μετόχων της Εταιρίας στις 22.02.2006 ανέρχονταν σε 1.359 άτομα.

Σημειώνεται ότι οι εταιρίες STONEMAN HOLDINGS LTD και CHARONIA HOLDINGS LTD είναι συμφερόντων των κ.κ. Νικολάου Θεόδωρου Βαρδινογιάννη και Ιωάννη Θεόδωρου Βαρδινογιάννη κατά ποσοστό 50% σε καθ' έναστο.

#### 4.7.4 Διοίκηση – Διεύθυνση Εργασιών

Η Εταιρία, σύμφωνα με το Καταστατικό της, διοικείται από Διοικητικό Συμβούλιο το οποίο αποτελείται από 3 έως 7 μέλη. Το παρόν Διοικητικό Συμβούλιο εξελέγη με απόφαση της Γενικής Συνέλευσης των μετόχων της Εταιρίας της 23.02.2005, με διετή θητεία, και συγκροτήθηκε σε σώμα την 24.02.2005 (Ανακοίνωση της Νομαρχίας Ανατ. Αττικής ΕΜ 1216/16.3.2005). Η σύνθεσή του Διοικητικού Συμβουλίου είναι η ακόλουθη:

ΟΝΟΜΑΤΕΠΩΝΥΜΟ	ΘΕΣΗ	ΙΔΙΟΤΗΤΑ
Κουρτέσης Ιωάννης του Δημητρίου	Πρόεδρος και Διευθύνων Σύμβουλος (Εκτελεστικό Μέλος Δ.Σ.)	Δημοσιογράφος
Θεοδωρουλάκης Νικόλαος του Θεοδώρου	Μέλος Δ.Σ. (Εκτελεστικό Μέλος Δ.Σ.)	Ιδ. Υπάλληλος
Κώνστας Ευάγγελος του Γεωργίου	Μέλος Δ.Σ. (Μη Εκτελεστικό Μέλος Δ.Σ.)	Δικηγόρος
Βούλγαρης Απόστολος του Ιωάννη	Μέλος Δ.Σ. (Εκτελεστικό Μέλος Δ.Σ.)	Οικονομολόγος
Νικόλαος Θεοφανόπουλος του Κωνσταντίνου	Μέλος Δ.Σ. (Μη Εκτελεστικό Μέλος Δ.Σ.)	Δικηγόρος
Μιχαήλ Νταλάκος του Λεωνίδα	Μέλος Δ.Σ. (Ανεξάρτητο Μέλος Δ.Σ.)	Δικηγόρος
Άννα Ειρήνη Γιάκου του Βασιλείου	Μέλος Δ.Σ. (Ανεξάρτητο Μέλος Δ.Σ.)	Ιδ. Υπάλληλος

Με την από 30.05.2005 καθολική Έκτακτη Γενική Συνέλευση των μετόχων της Εταιρίας επανεγκρίθηκε και επιβεβαιώθηκε ομόφωνα η απόφαση που είχε ληφθεί κατά την 23.02.2005 Έκτακτη Γενική Συνέλευση σχετικά με τα ανεξάρτητα μέλη του Διοικητικού Συμβουλίου και διορίστηκαν οι Άννα – Ειρήνη Γιάκου του Βασιλείου και ο Μιχαήλ Νταλάκος του Λεωνίδα ως ανεξάρτητα μέλη του Διοικητικού Συμβουλίου σύμφωνα με τις διατάξεις του άρθρου 4 του Ν. 3016/2002 «Για την εταιρική διακυβέρνηση». Επίσης, κατά την 31.05.2005 συνεδρίαση του Διοικητικού Συμβουλίου της Εταιρίας επιβεβαιώθηκε και επανεγκρίθηκε η απόφαση που ελήφθη κατά την 24.02.2005 συνεδρίαση του Δ.Σ. για τον διορισμό των κκ Ιωάννη Κουρτέση, Νικόλαου Θεοδωρουλάκη και Απόστολου Βούλγαρη ως τα εκτελεστικά όργανα του Δ.Σ., οι κ.κ. Ευάγγελος Κώνστας και Νίκος Θεοφανόπουλος ως τα μη εκτελεστικά όργανα σύμφωνα με τις διατάξεις του άρθρου 4 του Ν. 3016/2002 «Για την εταιρική διακυβέρνηση». Επίσης επιβεβαιώθηκε και επανεγκρίθηκε ο καθορισμός αρμοδιοτήτων των μελών του Δ.Σ. σύμφωνα με την από 24.02.2005 απόφαση του Δ.Σ.

Την Εταιρία εκπροσωπούν ο Πρόεδρος του Διοικητικού Συμβουλίου και Διευθύνων Σύμβουλος κ. Ιωάννης Κουρτέσης και τα μέλη του Διοικητικού Συμβουλίου κκ. Νικόλαος Θεοδωρουλάκης και Απόστολος Βούλγαρης, ενεργούντες και υπογράφοντες υποχρεωτικά ανά δύο.

Κατά τις χρήσεις 2002 – 2004 δε δόθηκαν αμοιβές στα μέλη Δ.Σ. για την ιδιότητά τους αυτή. Για τη χρήση 2005 προβλέπεται ότι δε θα δοθούν αμοιβές στα μέλη Δ.Σ. για την ιδιότητά τους αυτή. Για τη χρήση 2003 οι αμοιβές των μελών του Διοικητικού Συμβουλίου, λόγω υπαλληλικής σχέσης, ανήλθαν σε € 339 χιλ. (μέγιστη 172 χιλ. – ελάχιστη € 52 χιλ.). Για τη χρήση 2004 οι αμοιβές των μελών του Διοικητικού Συμβουλίου, λόγω υπαλληλικής σχέσης, ανήλθαν σε € 548 χιλ. (μέγιστη 329 χιλ. – ελάχιστη € 62 χιλ.).

Ο κ. Ν. Θεοφανόπουλος έλαβε από την Εταιρία για τη χρήση 2004 αμοιβή ύψους € 30 χιλ. για παροχή νομικών συμβουλών.

Τα μέλη του Διοικητικού Συμβουλίου της Εταιρίας έλαβαν τις κάτωθι αμοιβές από συνδεδεμένες εταιρίες για παροχή υπηρεσιών:

α/α	Μέλος του Δ.Σ.	Αμοιβή	Υπηρεσίες	Εταιρία
1	Νικόλαος Θεοφανόπουλος	€ 46.957,50	Παροχή Νομικών Συμβουλών	ON PRODUCTIONS A.E.
2	Απόστολος Βούλγαρης	€ 5.000,00	Παροχή Οικονομικών Συμβουλών	ON PRODUCTIONS A.E.
3	Ευάγγελος Κώνστας	€ 29.528,60	Παροχή Νομικών Συμβουλών	ΣΤΕΡ ΣΕΝΤΣΟΥΡΙ ΓΚΡΙΣ Α.Ε.
4	Νικόλαος Θεοφανόπουλος	€ 39.343,75	Παροχή Νομικών Συμβουλών	ΣΤΕΡ ΣΕΝΤΣΟΥΡΙ ΓΚΡΙΣ Α.Ε.

Επίσης, ο κος Ιωάννης Κουρτέσης έλαβε την αμοιβή των € 66 χιλ. για την ιδιότητα του ως μέλος Διοικητικού Συμβουλίου από την εταιρία ΣΤΕΡ ΣΕΝΤΣΟΥΡΙ ΓΚΡΙΣ Α.Ε. για τη χρήση 2004.

Οι κ.κ. Ιωάννης Κουρτέσης, Απόστολος Βούλγαρης και Ευάγγελος Κώνστας έλαβαν το ποσό των € 4.000,00 ο καθένας ως αμοιβή για την ιδιότητα τους ως μέλη του Διοικητικού Συμβουλίου από την εταιρία POWER MUSIC PRODUCTIONS A.E. για τη χρήση 2004.

Τέλος, οι κκ. Ιωάννης Κουρτέσης, Απόστολος Βούλγαρης και Ευάγγελος Κώνστας έλαβαν το ποσό των αμοιβή € 4.578,12 ο καθένας ως αμοιβή για την ιδιότητα τους ως μέλη του Διοικητικού Συμβουλίου από την εταιρία Β.Μ.Λ. Α.Β.Ε.Ε. για τη χρήση 2004.

Σημειώνεται ότι οι αμοιβές των μελών του Διοικητικού Συμβουλίου της Εταιρίας για την ιδιότητα τους αυτή καθ' αυτή που έλαβαν από τις θυγατρικές εταιρίες, επιβάρυναν τα έξοδα διοικητικής λειτουργίας των εταιριών αυτών.

Με την από 05.01.2005 απόφαση της Γενικής Συνέλευσης των μετόχων της Εταιρίας επαναβεβαιώθηκε η συναίνεση άλλως εγκρίθηκε η συμμετοχή των μελών του Διοικητικού Συμβουλίου στα Διοικητικά Συμβούλια άλλων θυγατρικών ή συνδεδεμένων εταιριών καθώς εξυπηρετεί τους σκοπούς της Εταιρίας ενόψει του ελέγχου τον οποίον ασκούν στις δραστηριότητές τους. Οι συμμετοχές των μελών του Διοικητικού Συμβουλίου στα Διοικητικά Συμβούλια των συνδεδεμένων εταιριών παρατίθεται στο κεφάλαιο 4.14 «Συμμετοχές των Μελών του Δ.Σ. και των Κυρίων Μετόχων στη Διοίκηση ή/και στο κεφάλαιο άλλων εταιριών».

Τα βιογραφικά σημειώματα των μελών Δ.Σ. και των διευθυντικών στελεχών της Εταιρίας είναι τα ακόλουθα:

**Κουρτέσης Ιωάννης του Δημητρίου: Πρόεδρος του Δ.Σ., Διευθύνων Σύμβουλος και Γενικός Διευθυντής.**

Γεννήθηκε στη Αθήνα. Είναι κάτοχος πτυχίου δημοσιογραφίας. Εργάστηκε ως Γενικός Διευθυντής από το 1990 σε εταιρίες του χώρου οπτικοακουστικών μέσων. Από το 1999 εργάζεται στην Εταιρία.

**Θεοδωρουλάκης Νικόλαος του Θεοδώρου: Μέλος Δ.Σ.**

Γεννήθηκε την 01.04.1944 στο Ρέθυμνο Κρήτης και είναι πτυχιούχος του Οικονομικού Πανεπιστημίου Αθηνών (ΑΣΟΕΕ). Εργάζεται ως Οικονομικός Σύμβουλος στον όμιλο Βαρδινογιάννη από το 1967.

**Βούλγαρης Απόστολος του Ιωάννη: Μέλος Δ.Σ. και Διευθυντής Οικονομικών Υπηρεσιών.**

Γεννήθηκε το 1959. Είναι πτυχιούχος της Ανωτάτης Βιομηχανικής Σχολής Θεσσαλονίκης. Εργάζεται στην Εταιρία από συστάσεώς της. Από το 1989 είναι προϊστάμενος Λογιστηρίου ενώ από το 1992 και Διευθυντής Οικονομικών Υπηρεσιών.

**Κώνστας Ευάγγελος του Γεωργίου: Μέλος Δ.Σ. και Υπεύθυνος Νομικού Τμήματος.**

Γεννήθηκε το 1954. Είναι πτυχιούχος του Νομικού Τμήματος της Νομικής Σχολής του Πανεπιστημίου Αθηνών. Συνεργάζεται με την Εταιρία από το 1983.

**Νικόλαος Θεοφανόπουλος: Μέλος Δ.Σ.**

Γεννήθηκε το 1958 στον Πειραιά. Είναι κάτοχος πτυχίου της Νομικής Σχολής Αθηνών με μεταπτυχιακές σπουδές στο Πανεπιστήμιο City του Λονδίνου. Συνεργάζεται με τον όμιλο Audiovisual από το 1997.

**Μιχαήλ Νταλάκος του Λεωνίδα: Μέλος Δ.Σ.**

Γεννήθηκε το 1955 στην Αθήνα. Είναι πτυχιούχος της ανώτατης βιομηχανικής σχολής Πειραιά (Διοίκησης Επιχειρήσεων) και της Νομικής Σχολής του Πανεπιστημίου Αθηνών με μεταπτυχιακές σπουδές (LLM) στο πανεπιστήμιο του Λονδίνου. Συνεργάζεται με τον Όμιλο εταιριών Audiovisual από το 2005.

**Άννα Ειρήνη Γιάκου: Μέλος Δ.Σ.**

Γεννήθηκε το 1953 στην Αλεξάνδρεια της Αιγύπτου. Είναι κάτοχος πτυχίου Γραμματέως και έχει παρακολουθήσει εκπαιδευτικά προγράμματα Δημοσίων Σχέσεων. Εργάζεται ως Γραμματέας Διοικήσεως στον όμιλο Βαρδινογιάννη από το 1973.

**Βιολαντζής Κωνσταντίνος του Εμμανουήλ: Εσωτερικός Ελεγκτής**

Γεννήθηκε το 1958. Σπούδασε στην Ανωτάτη Βιομηχανική Σχολή Θεσσαλονίκης και έχει παρακολουθήσει σειρά επαγγελματικών σεμιναρίων. Έχει εργασθεί επί σειρά ετών σε εταιρεία εισηγμένη στο ΧΑ στη θέση του Προϊστάμενου Οικονομικών Υπηρεσιών. Εργάζεται στην εταιρία από τον Απρίλιο του 2005.

**Κουντούρης Ιωάννης του Κωνσταντίνου: Εμπορικός Διευθυντής.**

Γεννήθηκε το 1956. Έχει σπουδάσει Business Administration στο Πανεπιστήμιο KIRKALDY της Σκωτίας. Έχει εργασθεί ως προϊστάμενος εμπορικού τμήματος σε διάφορες εταιρίες του χώρου οπτικοακουστικών μέσων. Από το 1996 εργάζεται στην Εταιρία ως Εμπορικός Διευθυντής.

**Βόζας Παύλος του Κωνσταντίνου: Διευθυντής Marketing**

Γεννήθηκε το 1959 και έχει σπουδάσει Business Administration στο Greenwich College of London. Έχει εργαστεί ως Διευθυντής Πωλήσεων και Marketing στις μεγαλύτερες εταιρίες του Home Entertainment στην Ελλάδα. Από το 1989 μέχρι το 1993 εργαζόταν στην Εταιρία ως Διευθυντής Πωλήσεων και από το 2000 ως Διευθυντής Marketing.

**Βερέμης Παναγιώτης Διευθυντής: Τμήματος Acquisitions και Development**

Γεννήθηκε το 1955 στην Τρίπολη. Είναι απόφοιτος του Αμερικανικού Κολεγίου «Ανατόλια», κάτοχος πτυχίου Οικονομικών με μεταπτυχιακές σπουδές στις Η.Π.Α. Έχει υπάρξει στέλεχος επιχειρήσεων στη Νέα Υόρκη (Teleculture Inc.) στο Παρίσι (ιδρυτής και διευθυντής της θυγατρικής ELLIPSE INTERNATIONAL του CANAL + ) και στην Ελλάδα (Διευθυντής ON PRODUCTIONS και STRADA PRODUCTIONS).

Οι αμοιβές των ανωτέρω διευθυντικών στελεχών της Εταιρίας (συμπεριλαμβανομένων και αυτών που συμμετέχουν στο Διοικητικό συμβούλιο της Εταιρίας), κατά την χρήση 2002, ανήλθαν σε € 610 χιλ. (μέγιστη αμοιβή € 89 χιλ., ελάχιστη € 24 χιλ.). Για την χρήση 2003 το σύνολο των αμοιβών των διευθυντικών στελεχών ανήλθαν σε € 683 χιλ. με μέγιστη αμοιβή € 172 χιλ. και ελάχιστη αμοιβή € 27 χιλ. Για την χρήση 2004 το σύνολο των αμοιβών των διευθυντικών στελεχών ανήλθαν σε € 1.147 χιλ. (μέγιστη αμοιβή € 329 χιλ. και ελάχιστη αμοιβή € 27 χιλ.).

Σημειώνεται ότι πέραν των αμοιβών και συναλλαγών που αναφέρονται παραπάνω, ουδεμία άλλη αμοιβή, επιχειρηματική σχέση ή συναλλαγή υπήρξε κατά την τελευταία και την τρέχουσα χρήση μεταξύ των Διοικητικών Οργάνων και των Οργάνων Διεύθυνσης και Εποπτείας της Εταιρίας με την ίδια την Εταιρία.

Όλα τα διευθυντικά στελέχη της Εταιρίας έχουν την Ελληνική ιθαγένεια και υπηκοότητα.

Κανένα από τα μέλη του Δ.Σ. της Εταιρίας και τα διευθυντικά της στελέχη δεν έχει καταδικασθεί τελεσίδικα για πράξεις ατιμωτικές ή οικονομικά εγκλήματα, ή είναι αναμειγμένο σε δικαστικές εκκρεμότητες που αφορούν πτώχευση, εγκληματική πράξη και απαγόρευση άσκησης:

- επιχειρηματικής δραστηριότητας
- χρηματιστηριακών συναλλαγών
- επαγγέλματος ως σύμβουλος επενδύσεων, διευθυντικό στέλεχος τραπεζών και ασφαλιστικών εταιριών, ανάδοχος έκδοσης, στέλεχος χρηματιστηριακών εταιριών κ.λ.π.

Η ταχυδρομική διεύθυνση των μελών του Διοικητικού Συμβουλίου και των διευθυντικών στελεχών της Εταιρίας είναι Εθνικής Αντιστάσεως 104, Παλλήνη.

Μεταξύ των μελών Δ.Σ. και των διευθυντικών στελεχών της Εταιρίας δεν υφίστανται οικογενειακές σχέσεις μέχρι και 2ου βαθμού εξ αγχιστείας.



#### 4.7.5 Συμμετοχές των Μελών του Δ.Σ. και των Κυρίων Μετόχων στη Διοίκηση ή/και στο κεφάλαιο άλλων εταιριών.

Στον ακόλουθο πίνακα παρατίθενται οι εταιρίες που στο Διοικητικό τους Συμβούλιο συμμετέχουν Μέλη του Δ.Σ. της Εταιρίας ή/ και οι Κύριοι Μέτοχοι (ποσοστό συμμετοχής μεγαλύτερο ή ίσο του 10%). Αναφέρεται επίσης η θέση που κατέχουν στο Δ.Σ. καθώς και τυχόν ποσοστό συμμετοχής τους στο μετοχικό κεφάλαιο των εταιριών αυτών.

ΜΕΛΗ ΤΟΥ Δ.Σ. Η ΚΥΡΙΟΙ ΜΕΤΟΧΟΙ	ΕΤΑΙΡΙΑ	ΘΕΣΗ ΣΤΗ ΔΙΟΙΚΗΣΗ	ΠΟΣΟΣΤΟ ΣΥΜΜΕΤΟΧΗΣ
Ιωάννης Κουρτέσης του Δημητρίου	ON PRODUCTIONS A.E.	Πρόεδρος Δ.Σ. και Διευθύνων Σύμβουλος	-
	B.M.L. A.B.E.E.	Πρόεδρος Δ.Σ. και Διευθύνων Σύμβουλος	-
	ΣΤΕΡ ΣΕΝΤΣΟΥΡΙ ΓΚΡΙΣ Α.Ε.	Πρόεδρος Δ.Σ.	-
	A.V.E. FOODS and BEVERAGES A.E.	Πρόεδρος Δ.Σ. και Διευθύνων Σύμβουλος	-
	POWER MUSIC PRODUCTIONS A.E.	Πρόεδρος Δ.Σ.	-
	HOME NET HELLAS A.E.	Αντιπρόεδρος Δ.Σ.	-
Νικόλαος Θεοδωρουλάκης του Θεοδώρου	ΕΛΛΗΝΙΚΑ ΨΥΧΑΓΩΓΙΚΑ ΠΑΡΚΑ Α.Ε.	Μέλος και Αναπληρωτής Δ/νων Σύμβουλος	-
	ON PRODUCTIONS A.E.	Μέλος Δ.Σ.	-
Ευάγγελος Κώνστας του Γεωργίου	A.V.E. FOODS and BEVERAGES A.E.	Μέλος Δ.Σ.	-
	B.M.L. A.B.E.E.	Μέλος Δ.Σ.	-
	ΣΤΕΡ ΣΕΝΤΣΟΥΡΙ ΓΚΡΙΣ Α.Ε.	Μέλος Δ.Σ.	-
	POWER MUSIC PRODUCTIONS A.E.	Μέλος Δ.Σ.	-
	ΚΑΡΒΕΛΑΣ ΥΑΛΟΠΙΝΑΚΕΣ Α.Β.Ε.Ε.	Μέλος Δ.Σ.	-
Απόστολος Βούλγαρης του Ιωάννη	AUDIOVISUAL CYPRUS SRL	Διαχειριστής	-
	B.M.L. A.B.E.E.	Μέλος Δ.Σ.	-
	ON PRODUCTIONS A.E.	Μέλος Δ.Σ.	-
	ΣΤΕΡ ΣΕΝΤΣΟΥΡΙ ΓΚΡΙΣ Α.Ε.	Αντιπρόεδρος Δ.Σ.	-
	A.V.E. FOODS and BEVERAGES A.E.	Μέλος Δ.Σ.	-
	POWER MUSIC PRODUCTIONS A.E.	Μέλος Δ.Σ.	-
	HOME NET HELLAS A.E.	Μέλος Δ.Σ.	-
	ΕΠΙΣΙΤΙΣΤΙΚΗ ΨΥΧΑΓΩΓΙΚΗ ΑΓΟΡΑ Α.Ε.	Μέλος Δ.Σ.	20%
ΗΧΟΔΟΜΗΣΗ ΑΝΩΝΥΜΗ ΕΜΠΟΡΙΚΗ ΕΤΑΙΡΕΙΑ ΣΥΣΤΗΜΑΤΩΝ	Πρόεδρος Δ.Σ. και Διευθύνων Σύμβουλος	-	
Μιχαήλ Νταλάκος του Λεωνίδα	ΕΛΛΗΝΙΚΑ ΨΥΧΑΓΩΓΙΚΑ ΠΑΡΚΑ Α.Ε.	Β' Αντιπρόεδρος	-
	ΕΚΑΚ Α.Ε.	Μέλος Δ.Σ. και Αναπληρωτής Διευθύνων Σύμβουλος	-
Νικόλαος Θεοφανόπουλος του Κωνσταντίνου	ΨΥΧΑΓΩΓΙΚΑ ΠΑΡΚΑ ΡΕΝΤΗ Α.Ε.	Μέλος Δ.Σ. και Αναπληρωτής Διευθύνων Σύμβουλος	-
	ON PRODUCTIONS A.E.	Μέλος Δ.Σ.	-
	ΕΛΛΗΝΙΚΑ ΨΥΧΑΓΩΓΙΚΑ ΠΑΡΚΑ Α.Ε.	Μέλος Δ.Σ.	-
Νικόλαος Θεοφανόπουλος του Κωνσταντίνου	ΑΛΦΑ ΚΑΤΑΣΚΕΥΑΣΤΙΚΗ ΚΑΙ ΕΜΠΟΡΙΚΗ Α.Ε.	Μέλος Δ.Σ.	-

Σημειώνεται ότι οι εταιρίες STONEMAN HOLDINGS LIMITED και CHARONIA HOLDINGS LIMITED δεν μετέχουν στο μετοχικό κεφάλαιο ούτε στη διοίκηση άλλων εταιριών.

Τα μέλη του Δ.Σ. και οι Κύριοι Μέτοχοι της Εταιρίας δηλώνουν ότι δε συμμετέχουν στη Διοίκηση ή στο κεφάλαιο άλλων εταιριών με ποσοστό μεγαλύτερο ή ίσο του 10%, ούτε ασκούν διοικητική επιρροή, ούτε έχουν οποιαδήποτε σχέση με άλλες εταιρίες, εκτός των παραπάνω και εκείνων που αναφέρονται στο κεφάλαιο «ΣΥΝΔΕΔΕΜΕΝΕΣ ΕΤΑΙΡΙΕΣ» του παρόντος Πληροφοριακού Δελτίου.

Πέραν των ανωτέρω, ουδεμία επιχειρηματική σχέση, συμφωνία, σύμβαση ή συναλλαγή υφίσταται μεταξύ της Εταιρίας και των εταιριών στο κεφάλαιο και στη Διοίκηση των οποίων συμμετέχουν τα μέλη του Δ.Σ. ή/και οι Κύριοι Μέτοχοι της Εταιρίας πέραν αυτών που αναφέρονται στο κεφ. «ΣΥΝΔΕΔΕΜΕΝΕΣ ΕΤΑΙΡΙΕΣ».

#### 4.7.6 Οργανόγραμμα

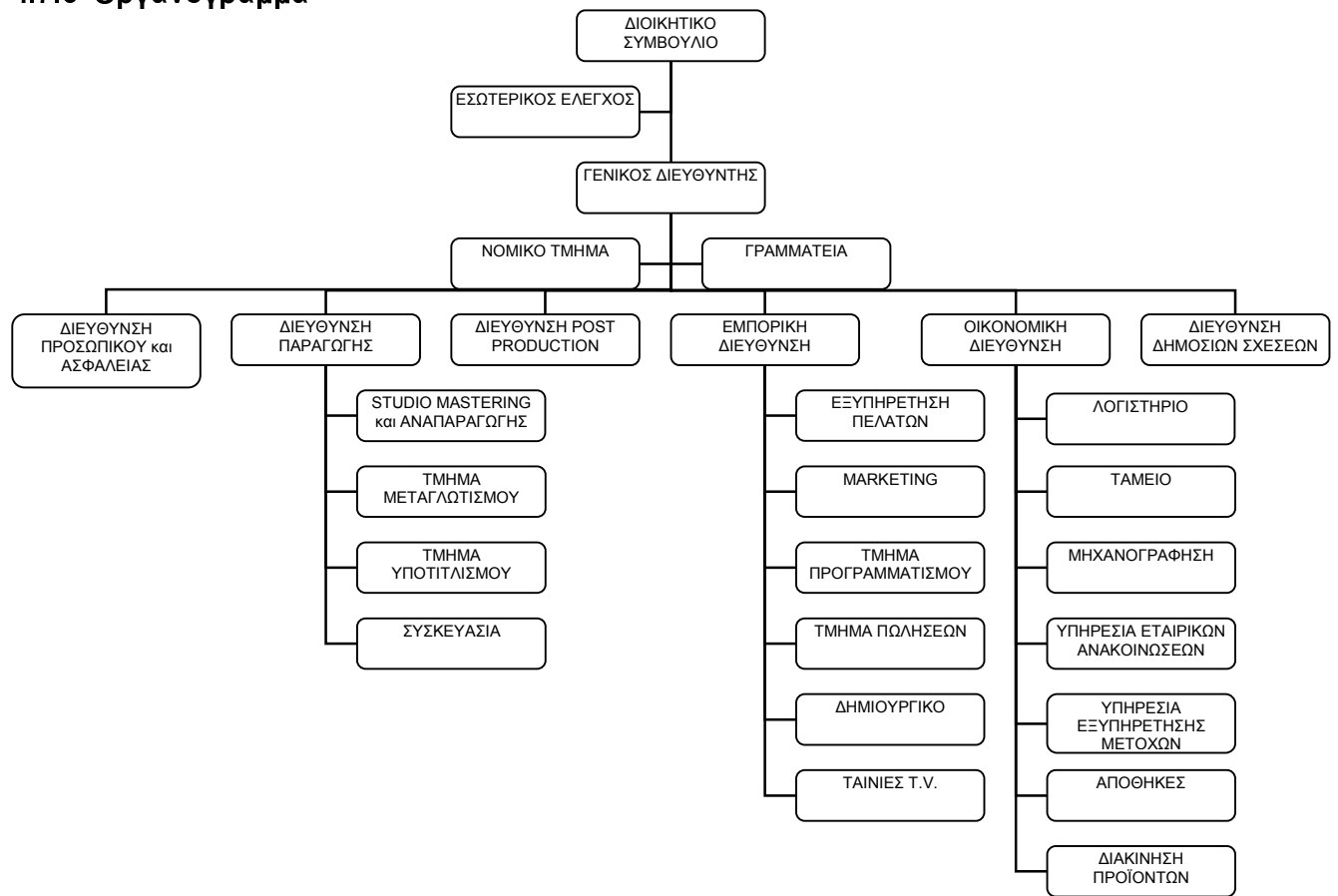

#### 4.7.7 Προσωπικό

Στον πίνακα που ακολουθεί παρατίθεται η αριθμητική εξέλιξη του ετήσιου μέσου όρου του προσωπικού της Εταιρίας, κατά την περίοδο 2002 - 2004.

<b>ΕΞΕΛΙΞΗ ΑΠΑΣΧΟΛΗΣΗΣ 2002 – 2004</b>			
<b>ΤΜΗΜΑ</b>	<b>2002</b>	<b>2003</b>	<b>2004</b>
Διοίκηση και Οικονομικές Υπηρεσίες	50	65	65
Marketing και Πωλήσεις	31	35	35
Παραγωγή και Τεχνική Υποστήριξη	36	31	35
<b>ΣΥΝΟΛΟ</b>	<b>117</b>	<b>131</b>	<b>135</b>

Στην Εταιρία σήμερα απασχολούνται 135 άτομα τα οποία είναι μόνιμο προσωπικό. Από το σύνολο του προσωπικού της Εταιρίας, 19 άτομα είναι απόφοιτοι Α.Ε.Ι. και 10 άτομα είναι απόφοιτοι Τ.Ε.Ι.

Η Εταιρία επίσης συνεργάζεται με μεγάλο αριθμό εξωτερικών συνεργατών, όπως σκηνοθέτες, μεταφραστές, ηθοποιούς, μουσικούς, ηχολήπτες, οι οποίοι αμείβονται κατά βάση με Δελτίο Παροχής Υπηρεσιών.

Ιδιαίτερη έμφαση δίδεται στην εκπαίδευση του προσωπικού με τη διεξαγωγή ενδοεπιχειρησιακών σεμιναρίων, έτσι ώστε να αξιοποιούνται στο μέγιστο βαθμό οι τεχνολογικές εξελίξεις στους τομείς της πληροφορικής, της παραγωγής και της διάθεσης των προϊόντων/υπηρεσιών της Εταιρίας.

Στον ακόλουθο πίνακα παρουσιάζεται το σύνολο των αμοιβών, ανά κατηγορία προσωπικού, κατά τη διάρκεια της υπό εξέταση περιόδου:

<b>ΕΞΕΛΙΞΗ ΜΙΣΘΟΔΟΣΙΑΣ 2002 - 2004 * (ποσά σε χιλ. €)</b>			
	<b>2002</b>	<b>2003</b>	<b>2004</b>
Μισθοί	3.148	3.644	4.428
Εργοδοτικές Εισφορές	680	720	810
<b>ΣΥΝΟΛΟ</b>	<b>3.828</b>	<b>4.364</b>	<b>5.238</b>

\* Περιλαμβάνονται εργοδοτικές εισφορές.

Στις 19.01.2005 το Διοικητικό Συμβούλιο της Εταιρίας ενέκρινε τον Κανονισμό Εργασίας ο οποίος υποβλήθηκε στην Επιθεώρηση Εργασίας του Δήμου Παλλήνης με αρ. Πρωτ. 77/02.02.2005.

## 4.8 Απολογιστικά Στοιχεία Δραστηριότητας

### 4.8.1 Δραστηριότητα

Όπως προαναφέρθηκε η Εταιρία είναι αποκλειστική αντιπρόσωπος (Licensee) για την Ελλάδα και την Κύπρο ξένων οίκων παραγωγής κινηματογραφικών ταινιών. Σύμφωνα με τα συμβόλαια αποκλειστικής αντιπροσώπευσης που έχει συνάψει η Εταιρία, αναπαράγει και διανέμει σε βιντεοκασέτες τις ταινίες των ανωτέρω οίκων έναντι καταβολής δικαιωμάτων (royalties). Ταυτόχρονα, συνεργάζεται και με μικρότερες, ανεξάρτητες εταιρίες παραγωγής από τις οποίες αγοράζει τα δικαιώματα εκμετάλλευσης των ταινιών τους.

Στον παρακάτω πίνακα παρατίθεται η ανάλυση του κύκλου εργασιών της Εταιρίας κατά την περίοδο 2002-2004 ανά βασική κατηγορία προϊόντων, εμπορευμάτων και υπηρεσιών:

ΕΞΕΛΙΞΗ ΚΥΚΛΟΥ ΕΡΓΑΣΙΩΝ ΚΑΤΑ ΒΑΣΙΚΗ ΚΑΤΗΓΟΡΙΑ ΠΡΟΪΟΝΤΩΝ – ΕΜΠΟΡΕΥΜΑΤΩΝ – ΥΠΗΡΕΣΙΩΝ ΣΕ ΑΞΙΑ						
(ποσά σε χιλ. €)	2002		2003		2004	
	ΠΟΣΟ	%	ΠΟΣΟ	%	ΠΟΣΟ	%
<b>A. Βιομηχανική Δραστηριότητα</b>						
Βιντεοκασέτες (Rental)	7.024	29,4%	7.064	22,5%	3.386	9,4%
Βιντεοκασέτες (Sell Through)	1.914	8,0%	1.145	3,7%	675	1,9%
<b>Σύνολο (A)</b>	<b>8.938</b>	<b>37,4%</b>	<b>8.209</b>	<b>26,2%</b>	<b>4.061</b>	<b>11,3%</b>
% Ετήσιας Μεταβολής	39,0%		27,7%		(50,5%)	
<b>B. Εμπορική Δραστηριότητα:</b>						
Βιντεοκασέτες (Sell Through)	3.547	14,8%	3.448	11,0%	1.902	5,3%
Τίτλοι DVD	7.088	29,6%	13.086	41,7%	21.880	60,7%
Κασέτες Video και Audio (κενές)	-	-	88	0,3%	15	0,0%
Εμπόριο Ηχείων	-	-	294	0,9%	763	2,1%
Διάφορα Εμπορεύματα	-	-	388	1,2%	176	0,5%
<b>Σύνολο (B)</b>	<b>10.635</b>	<b>44,5%</b>	<b>17.304</b>	<b>55,2%</b>	<b>24.736</b>	<b>68,7%</b>
% Ετήσιας Μεταβολής	84,8%		62,7%		42,95%	
<b>Γ. Παροχή Υπηρεσιών:</b>						
Αναπαραγωγή, Mastering, Υποπιλισμοί, Μεταγλωττισμοί	3.050	12,8%	3.198	10,2%	5.698	15,8%
Post Production	248	1,0%	202	0,6%	232	0,6%
Διάφορες Υπηρεσίες	-	-	-	-	19	0,1%
Κινηματογραφικές Ταινίες	1.041	4,4%	2.434	7,8%	1.279	3,6%
<b>Σύνολο (Γ)</b>	<b>4.338</b>	<b>18,1%</b>	<b>5.834</b>	<b>18,6%</b>	<b>7.228</b>	<b>20,1%</b>
% Ετήσιας Μεταβολής	1,4%		34,5%		23,89%	
<b>Σύνολο Κύκλου Εργασιών (A+B+Γ)</b>	<b>23.912</b>	<b>100,0%</b>	<b>31.347</b>	<b>100,0%</b>	<b>36.025</b>	<b>100,0%</b>
% Ετήσιας Μεταβολής	45,3%		31,1%		14,29%	

\* Τυχόν διαφορές μονάδων οφείλονται σε στρογγυλοποιήσεις.

Παρακάτω παρουσιάζεται ο διαχωρισμός του κύκλου εργασιών ανά δραστηριότητα για την περίοδο 2002 – 2004.

ΕΞΕΛΙΞΗ ΚΥΚΛΟΥ ΕΡΓΑΣΙΩΝ ΑΝΑ ΔΡΑΣΤΗΡΙΟΤΗΤΑ 2002 – 2004						
(ποσά σε χιλ. €)*	2002		2003		2004	
	ΠΟΣΟ	%	ΠΟΣΟ	%	ΠΟΣΟ	%
<b>A. Κύκλος Εργασιών Εσωτερικού</b>						
Βιομηχανική Δραστηριότητα	8.864	37,1%	8.186	26,1%	4.051	11,2%
Εμπορική Δραστηριότητα	10.299	43,1%	16.867	53,8%	24.181	67,1%
Παροχή υπηρεσιών	4.189	17,5%	5.698	18,2%	6.349	17,6%
<b>Σύνολο (A)</b>	<b>23.352</b>	<b>97,7%</b>	<b>30.751</b>	<b>98,1%</b>	<b>34.581</b>	<b>96,0%</b>
% ετήσια μεταβολή	45,1%		31,7%		12,5%	
<b>B. Κύκλος Εργασιών Εξωτερικού</b>						
Βιομηχανική Δραστηριότητα	74	0,3%	23	0,1%	10	0,0%
Εμπορική Δραστηριότητα	336	1,4%	437	1,4%	555	1,5%
Παροχή υπηρεσιών	149	0,6%	137	0,4%	879	2,4%
<b>Σύνολο (B)</b>	<b>559</b>	<b>2,3%</b>	<b>597</b>	<b>1,9%</b>	<b>1.444</b>	<b>4,0%</b>
% ετήσια μεταβολή	52,3%		6,6%		141,9%	
<b>Γ. Γενικό Σύνολο (A+B)</b>	<b>23.912</b>	<b>100,0%</b>	<b>31.347</b>	<b>100,0%</b>	<b>36.025</b>	<b>100,0%</b>
% ετήσια μεταβολή	45,3%		31,1%		14,9%	

\* Τυχόν διαφορές μονάδων οφείλονται σε στρογγυλοποιήσεις.

Σύμφωνα με τον παραπάνω πίνακα, ο κύκλος εργασιών της Εταιρίας αφορά κατά κύριο λόγο στην αγορά του εσωτερικού καθώς, τη χρήση 2004 απορρόφησε το 96,0% του συνολικού κύκλου εργασιών και ανήλθε σε € 34.581 χιλ.

Ο κύκλος εργασιών του εξωτερικού ανήλθε σε € 1.444 χιλ. τη χρήση 2004 και αφορά κυρίως πωλήσεις στην αγορά της Κύπρου και της Ολλανδίας, μέσω αντιπροσώπου.

## 4.8.2 Εξέλιξη Εργασιών – Αποτελεσμάτων

Στον πίνακα που ακολουθεί παρατίθεται η εξέλιξη του κύκλου εργασιών και των αποτελεσμάτων χρήσης της Εταιρίας κατά την περίοδο των χρήσεων 2002 – 2004:

ΣΤΟΙΧΕΙΑ ΑΠΟΤΕΛΕΣΜΑΤΩΝ ΧΡΗΣΕΩΣ 2002-2004			
(ποσά σε χιλ. €)*	2002	2003	2004
<b>Κύκλος Εργασιών από:</b>			
- Βιομηχανική Δραστηριότητα	8.938	8.209	4.061
- Εμπορική Δραστηριότητα	10.635	17.304	24.736
- Παροχή Υπηρεσιών	4.338	5.834	7.228
<b>Σύνολο Κύκλου Εργασιών</b>	<b>23.912</b>	<b>31.347</b>	<b>36.025</b>
Μείον: Κόστος Πωληθέντων <sup>(1)</sup>	9.199	11.458	14.752
<b>Μικτό Κέρδος <sup>(1)</sup></b>	<b>14.712</b>	<b>19.889</b>	<b>21.273</b>
(% επί του Κύκλου Εργασιών)	61,53%	63,45%	59,05%
Πλέον: Άλλα Έσοδα Εκμετάλλευσης	68	34	35
<b>Σύνολο</b>	<b>14.781</b>	<b>19.923</b>	<b>21.308</b>
Μείον: Έξοδα Διοικητικής Λειτουργίας <sup>(1)</sup>	2.767	3.104	3.726
Μείον: Έξοδα Λειτουργίας Διάθεσης <sup>(1)</sup>	7.403	9.526	9.708
<b>Σύνολο Εξόδων <sup>(1)</sup></b>	<b>10.170</b>	<b>12.630</b>	<b>13.434</b>
(% επί του Κύκλου Εργασιών)	42,53%	40,29%	37,29%
<b>Λειτουργικό Αποτέλεσμα <sup>(1)</sup></b>	<b>4.611</b>	<b>7.292</b>	<b>7.874</b>
(% στον κύκλο Εργασιών)	19,28%	23,26%	21,86%
Πλέον: Έσοδα Συμμετοχών	119	57	197
Πλέον: Έκτακτα και Ανόργανα Έσοδα	5	38	554
Μείον: Έκτακτα και Ανόργανα Έξοδα	1	2	27
Μείον: Προβλέψεις για Έκτακτους Κινδύνους	-	-	-
<b>Κέρδη προ Τόκων, Αποσβέσεων και Φόρων</b>	<b>4.734</b>	<b>7.385</b>	<b>8.597</b>
(% επί του Κύκλου Εργασιών)	19,80%	23,56%	23,86%
Πλέον: Πιστωτικοί Τόκοι και Συναφή Έσοδα	2	3	1
Μείον: Χρεωστικοί Τόκοι και Συναφή Έξοδα	799	1.084	1.731
<b>Κέρδη προ Αποσβέσεων και Φόρων</b>	<b>3.937</b>	<b>6.304</b>	<b>6.867</b>
(% επί του Κύκλου Εργασιών)	16,46%	20,11%	19,06%
Μείον: Αποσβέσεις	1.374	3.242	2.487
<b>Κέρδη προ Φόρων</b>	<b>2.563</b>	<b>3.062</b>	<b>4.381</b>
(% επί του Κύκλου Εργασιών)	10,72%	9,77%	12,16%
Μείον: Φόρος Χρήσης και Λοιποί Φόροι	913	1.073	1.531
Μείον: Αμοιβές Δ.Σ. <sup>(2)</sup>	-	-	-
<b>Κέρδη μετά από Φόρους Χρήσης και Αμοιβές Δ.Σ. <sup>(2)</sup></b>	<b>1.650</b>	<b>1.988</b>	<b>2.849</b>
(% επί του Κύκλου Εργασιών)	6,90%	6,34%	7,91%
Μείον: Φόροι Φορολογικού Ελέγχου Προηγούμενων Χρήσεων <sup>(3)</sup>	-	241	110
<b>Κέρδη μετά από Φόρους Χρήσης, Αμοιβές Δ.Σ. και Φόρους Φορολογικού Ελέγχου Προηγ. Χρήσεων <sup>(2),(3)</sup></b>	<b>1.650</b>	<b>1.748</b>	<b>2.739</b>
(% επί του Κύκλου Εργασιών)	6,90%	5,57%	7,60%

\* Τυχόν διαφορές μονάδων οφείλονται σε στρογγυλοποιήσεις.

**Σημειώσεις:**

(1) Η κατανομή των αποσβέσεων για τις χρήσεις 2002 – 2004 έχουν ως εξής:

**2002:** Κόστος Πωληθέντων € 344 χιλ., Έξοδα Διοικητικής Λειτουργίας € 514 χιλ., Έξοδα Λειτουργίας Διάθεσης € 515 χιλ. **2003:** Κόστος Πωληθέντων € 300 χιλ., Έξοδα Διοικητικής Λειτουργίας € 1.469 χιλ., Έξοδα Λειτουργίας Διάθεσης € 1.473 χιλ. **2004:** Κόστος Πωληθέντων € 301 χιλ., Έξοδα Διοικητικής Λειτουργίας € 1.091 χιλ., Έξοδα Λειτουργίας Διάθεσης € 1.095 χιλ.

(2) Κατά τις χρήσεις 2002 – 2004 δεν διανεμήθηκαν από τα Κέρδη Αμοιβές Δ.Σ.

(3) Οι φόροι φορολογικού ελέγχου που προέκυψαν από το φορολογικό έλεγχο των χρήσεων 1999 – 2002 ύψους € 241 χιλ. επιβάρυναν τα κέρδη προς διάθεση της χρήσης 2003. Οι φόροι φορολογικού ελέγχου της χρήσης 2003, ύψους € 110 χιλ., επιβάρυναν τα κέρδη προς διάθεση της χρήσης 2004.

#### 4.8.3 Διάθεση των Προ Αποσβέσεων Κερδών

Στον παρακάτω πίνακα παρουσιάζεται η διάθεση των προ αποσβέσεων κερδών της Εταιρίας για την περίοδο 2002-2004

<b>ΔΙΑΘΕΣΗ ΤΩΝ ΠΡΟ ΑΠΟΣΒΕΣΕΩΝ ΚΕΡΔΩΝ 2002-2004</b>					
<b>(Ποσά σε χιλ. €)</b>	<b>2002</b>	<b>2003</b>	<b>2004</b>	<b>ΣΥΝΟΛΟ</b>	<b>%</b>
Κέρδη προ Φόρων και Αποσβέσεων	3.937	6.304	6.867	<b>17.108</b>	<b>100,0%</b>
Αποθεματικά προς Διάθεση	-	-	-	-	-
<b>ΣΥΝΟΛΟ</b>	<b>3.937</b>	<b>6.304</b>	<b>6.867</b>	<b>17.108</b>	<b>100,0%</b>
Διατέθηκαν ως ακολούθως:					
Σύνολο Αποσβέσεων	1.374	3.242	2.487	<b>7.103</b>	<b>41,5%</b>
Τακτικό Αποθεματικό	83	87	135	<b>305</b>	<b>1,8%</b>
Έκτακτα και Ειδικά Αποθεματικά	1.300	-	2.400	<b>3.700</b>	<b>21,6%</b>
Αφορολόγητο Αποθεματικό	-	86	-	<b>86</b>	<b>0,5%</b>
Φόροι Χρήσης	913	1.073	1.531	<b>3.518</b>	<b>20,6%</b>
Διαφορές φορολογικού Ελέγχου προηγούμενων Χρήσεων	-	241	110	<b>351</b>	<b>2,0%</b>
Μερίσματα	800	1.900	-	<b>2.700</b>	<b>15,8%</b>
Αμοιβές Μελών Δ.Σ.	-	-	-	-	-
Υπόλοιπο Κερδών εις Νέον	(533)	(325)	204	<b>(654)</b>	<b>(3,8%)</b>
<b>ΣΥΝΟΛΟ</b>	<b>3.937</b>	<b>6.304</b>	<b>6.867</b>	<b>17.108</b>	<b>100,0%</b>

Τα συνολικά κέρδη προ αποσβέσεων και φόρων της Εταιρίας για την περίοδο 2002-2004 ανήλθαν σε € 17.108 χιλ. Κατά την υπό εξέταση περίοδο, το 41,5% των προ Αποσβέσεων και Φόρων Κερδών διακρατήθηκε στην Εταιρία για Αποσβέσεις, το 20,1% για αύξηση των Ιδίων Κεφαλαίων (Τακτικό Αποθεματικό, Αφορολόγητα Αποθεματικά, Έκτακτα και Ειδικά Αποθεματικά, Υπόλοιπο Κερδών εις Νέον), το 22,6% για Φόρους (Φόροι Εισοδήματος και Λοιποί μη Ενσωματωμένοι στο Λειτουργικό Κόστος Φόροι και Διαφορές Φορολογικού Ελέγχου προηγούμενων Χρήσεων) και το 15,8% για Μερίσματα.

## 4.8.4 Ανάλυση Οικονομικής Κατάστασης

Στον πίνακα που ακολουθεί παρουσιάζονται τα κύρια μεγέθη του ισολογισμού της Εταιρίας για την περίοδο 2002 – 2004.

ΙΣΟΛΟΓΙΣΜΟΙ ΧΡΗΣΕΩΝ 2002 – 2004			
(ποσά σε χιλ. €)	2002	2003	2004
<b>ΕΝΕΡΓΗΤΙΚΟ</b>			
Έξοδα Εγκατάστασης	233	276	351
Μείον: Συσσωρευμένες Αποσβέσεις	195	200	205
<b>Αναπόσβεστα Έξοδα Εγκατάστασης</b>	<b>38</b>	<b>75</b>	<b>146</b>
Ασώματες Ακίνητοποιήσεις	6.433	10.425	11.366
Μείον: Συσσωρευμένες Αποσβέσεις	2.339	5.141	6.184
<b>Αναπόσβεστες Ασώματες Ακίνητοποιήσεις</b>	<b>4.094</b>	<b>5.284</b>	<b>5.182</b>
Ενσώματες Ακίνητοποιήσεις	8.065	8.667	9.880
Μείον: Συσσωρευμένες Αποσβέσεις	5.120	5.556	6.204
<b>Αναπόσβεστες Ενσώματες Ακίνητοποιήσεις</b>	<b>2.945</b>	<b>3.111</b>	<b>3.676</b>
<b>Αναπόσβεστα Πάγια</b>	<b>7.039</b>	<b>8.395</b>	<b>8.858</b>
Συμμετοχές σε Συνδεδεμένες και Λοιπές Επιχειρήσεις	3.220	5.183	12.121
Λοιπές Μακροπρόθεσμες Απαιτήσεις	5	9	14
<b>Σύνολο Παγίου Ενεργητικού</b>	<b>10.264</b>	<b>13.588</b>	<b>20.992</b>
Αποθέματα	2.036	3.828	4.667
Πελάτες	4.204	5.460	8.261
Επιταγές Εισπρακτέες – Γραμμάτια Εισπρακτέα	6.755	12.565	14.950
Χρεώστες Διάφοροι	1.709	797	1.446
Λογ/σμός Διαχειρίσεως Προκαταβολών και Πιστώσεων	10	27	30
Χρεόγραφα	-	-	418
Διαθέσιμα	423	338	273
<b>Σύνολο Κυκλοφορούντος Ενεργητικού</b>	<b>15.136</b>	<b>23.015</b>	<b>30.046</b>
<b>Μεταβατικοί Λογαριασμοί Ενεργητικού</b>	<b>352</b>	-	-
<b>ΣΥΝΟΛΟ ΕΝΕΡΓΗΤΙΚΟΥ</b>	<b>25.789</b>	<b>36.678</b>	<b>51.184</b>
Λογαριασμοί Τάξεως Χρεωστικοί	-	9.080	12.112
<b>ΠΑΘΗΤΙΚΟ</b>			
Μετοχικό Κεφάλαιο	4.965	4.965	7.536
Διαφορές Αναπροσαρμογής – Επιχορηγήσεις Επενδύσεων	24	24	346
Αποθεματικά Κεφάλαια (Τακτικό- Έκτακτα- Ειδικά- Αφορολόγητα)	3.117	3.289	3.254
Αποτελέσματα εις Νέο	357	32	236
<b>Σύνολο Ιδίων Κεφαλαίων</b>	<b>8.463</b>	<b>8.311</b>	<b>11.372</b>
<b>Προβλέψεις</b>	<b>718</b>	<b>801</b>	<b>709</b>
Μακροπρόθεσμα Δάνεια Τραπεζών	1.800	1.255	1.400
Λοιπές Μακροπρόθεσμες Υποχρεώσεις	-	-	-
<b>Μακροπρόθεσμες Υποχρεώσεις</b>	<b>1.800</b>	<b>1.255</b>	<b>1.400</b>
Προμηθευτές	2.261	3.342	4.563
Γραμμάτια και Επιταγές Πληρωτέες	1.792	3.724	9.798
Τράπεζες, Λογαριασμοί Βραχυπρόθεσμων Υποχρεώσεων	6.593	13.709	18.201
Προκαταβολές Πελατών	25	189	363
Υποχρεώσεις από Φόρους – Τέλη και Ασφαλιστικούς Οργανισμούς	1.603	1.965	3.030
Μακροπρόθεσμες Υποχρεώσεις Πληρωτέες στην Επόμενη Χρήση	900	900	641
Μερίσματα Πληρωτέα	1.337	1.900	420
Λοιπές Βραχυπρόθεσμες Υποχρεώσεις	-	582	687
<b>Σύνολο Βραχυπρόθεσμων Υποχρεώσεων</b>	<b>14.511</b>	<b>26.311</b>	<b>37.703</b>
<b>Σύνολο Υποχρεώσεων</b>	<b>16.311</b>	<b>27.566</b>	<b>39.103</b>
<b>Μεταβατικοί Λογαριασμοί Παθητικού</b>	<b>297</b>	-	-
<b>ΣΥΝΟΛΟ ΠΑΘΗΤΙΚΟΥ</b>	<b>25.789</b>	<b>36.678</b>	<b>51.184</b>
Λογαριασμοί Τάξεως Πιστωτικοί	-	9.080	12.112



#### 4.8.5 Χρηματοοικονομικοί Δείκτες

Στον πίνακα που ακολουθεί παρουσιάζονται οι κυριότεροι χρηματοοικονομικοί δείκτες της Εταιρίας για την περίοδο 2002 – 2004:

ΧΡΗΜΑΤΟΟΙΚΟΝΟΜΙΚΟΙ ΔΕΙΚΤΕΣ ΧΡΗΣΕΩΝ 2002 – 2004			
	2002	2003	2004
<b>ΔΕΙΚΤΕΣ ΕΞΕΛΙΞΗΣ (%)</b>			
Κύκλου Εργασιών	45,3%	31,1%	14,9%
Κερδών προ Φόρων	21,1%	19,5%	43,1%
Κερδών μετά από Φόρους Χρήσης και Αμοιβές Δ.Σ.	27,2%	20,5%	43,3%
Κερδών μετά από Φόρους Χρήσης, Αμοιβές Δ.Σ. και Φόρους Φορολογικού Ελέγχου Προηγούμενων Χρήσεων	27,2%	5,9%	56,7%
Ενσώματων Παγίων (σε αξία κτήσης)	3,4%	7,5%	14,0%
Συνολικών Απασχολούμενων Κεφαλαίων	29,0%	42,2%	39,5%
<b>ΔΕΙΚΤΕΣ ΠΕΡΙΘΩΡΙΩΝ ΚΕΡΔΟΥΣ</b>			
Περιθώριο Μικτού Κέρδους	61,5%	63,4%	59,1%
Περιθώριο Καθαρού Κέρδους	10,7%	9,8%	12,2%
<b>ΔΕΙΚΤΕΣ ΑΠΟΔΟΤΙΚΟΤΗΤΑΣ (ΠΡΟ ΦΟΡΩΝ) (%)</b>			
Αποδοτικότητα Μέσου Όρου Ιδίων Κεφαλαίων	33,1%	36,5%	44,5%
Αποδοτικότητα Μέσου Όρου Συνολικών Απασχολουμένων Κεφαλαίων	14,7%	13,3%	13,9%
<b>ΔΕΙΚΤΕΣ ΡΕΥΣΤΟΤΗΤΑΣ (:1)</b>			
Γενική Ρευστότητα	1,05	0,87	0,80
Άμεση Ρευστότητα	0,91	0,73	0,67
Λειτουργική Ταμειακή Ροή / Χρηματοοικονομικά Έξοδα	5,02	2,13	4,71
Λειτουργική Ταμειακή Ροή / Σύνολο Φόρων	4,39	2,15	5,33
<b>ΔΕΙΚΤΕΣ ΚΥΚΛΟΦΟΡΙΑΚΗΣ ΤΑΧΥΤΗΤΑΣ (ΗΜΕΡΕΣ)</b>			
Απαιτήσεων *	166	209	234
Προμηθευτών ** (επί των αγορών χρήσης)	519	604	1.082
Αποθεμάτων	81	122	115
<b>ΔΕΙΚΤΕΣ ΔΑΝΕΙΑΚΗΣ ΕΠΙΒΑΡΥΝΣΗΣ (:1)</b>			
Ξένα / Ίδια Κεφάλαια	2,05	3,41	3,50
Τραπεζικές Υποχρεώσεις / Ίδια Κεφάλαια	1,10	1,91	1,78
<b>ΔΕΙΚΤΕΣ ΧΡΗΜΑΤΟΟΙΚΟΝΟΜΙΚΗΣ ΕΠΙΒΑΡΥΝΣΗΣ (%)</b>			
Χρηματοοικονομικά Έξοδα / Μικτό Κέρδος	5,4%	5,5%	8,1%
Χρηματοοικονομικά Έξοδα / Κέρδη προ Φόρων και Χρεωστικών Τόκων	23,8%	26,2%	28,3%

\* Αφορά τους λογαριασμούς πελάτες, «Γραμμάτια και Επιταγές Εισπρακτέες»

\*\* Ο Λογαριασμός «Προμηθευτές» περιλαμβάνει και υποχρεώσεις της Εταιρίας σε τρίτους, οι οποίες δεν έχουν προέλθει από αγορές αποθεμάτων. Για τον υπολογισμό του δείκτη έχουν ληφθεί υπ' όψη οι προμηθευτές και τα γραμμάτια και οι επιταγές εισπρακτέες.

## 4.8.6 Πηγές και Χρήσεις Κεφαλαίων

Οι πηγές και χρήσεις κεφαλαίων για την πενταετία 2002 – 2004 παρουσιάζονται στον ακόλουθο πίνακα:

ΠΗΓΕΣ ΚΑΙ ΧΡΗΣΕΙΣ ΚΕΦΑΛΑΙΩΝ *					
(ποσά σε χιλ. €)	2002	2003	2004	ΣΥΝΟΛΟ 2002-2004	%
<b>ΠΗΓΕΣ ΚΕΦΑΛΑΙΩΝ</b>					
Κέρδη προ Φόρων	2.563	3.062	4.381	10.005	31,1%
Αποσβέσεις (σύνολο)	1.374	3.242	2.487	7.103	22,1%
Προβλέψεις <sup>(1)</sup>	83	83	(92)	74	0,2%
Αύξηση Κεφαλαίου με Καταβολή Μετρητών ή/και με Κεφαλαιοποίηση Μερισμάτων και Κερδών Χρήσης	587	-	-	587	1,8%
Μεταβολή στα Ποσά Προορισμένα για Αύξηση Μετοχικού Κεφαλαίου (σύνολο)	-	-	-	-	-
Μεταβολή στο Οφειλόμενο Μετοχικό Κεφάλαιο	-	-	-	-	-
Καθαρή Μεταβολή Επιχορηγήσεων Επενδύσεων – Αναπροσαρμογή Συμμετοχών	-	-	-	-	-
Μεταβολή Αποθεματικών	-	-	-	-	-
Αύξηση Μακροπρόθεσμων Τραπεζικών Υποχρεώσεων <sup>(2)</sup>	2.700	-	-	2.700	8,4%
Αύξηση Λοιπών Μακροπρόθεσμων Υποχρεώσεων	-	-	-	-	-
Αύξηση Βραχυπρόθεσμου Τραπεζικού Δανεισμού	46	7.116	4.492	11.654	36,3%
<b>ΣΥΝΟΛΟ</b>	<b>7.352</b>	<b>13.503</b>	<b>11.268</b>	<b>32.123</b>	<b>100,0%</b>
<b>ΧΡΗΣΕΙΣ ΚΕΦΑΛΑΙΩΝ</b>					
Μεταβολή Κεφαλαίου Κίνησης	(727)	3.225	(482)	2.016	6,3%
Μεταβολή Διαθεσίμων και Χρεογράφων	201	(85)	354	470	1,5%
Μεταβολή στο Κεφάλαιο Εισπρακτέο στην Επόμενη Χρήση	-	-	-	-	-
Καθαρή Μεταβολή Εξόδων Εγκατάστασης <sup>(3)</sup>	6	42	75	123	0,4%
Καθαρή Μεταβολή Παγίων <sup>(4)</sup>	3.644	4.594	2.623	10.860	33,8%
Αύξηση (Μείωση) Συμμετοχών και Λοιπών Μακροπρόθεσμων Απαιτήσεων	2.516	1.967	6.942	11.425	35,6%
Μείωση Μακροπρόθεσμων Τραπεζικών Υποχρεώσεων <sup>(2)</sup>	-	545	115	659	2,1%
Μείωση Λοιπών Μακροπρόθεσμων Υποχρεώσεων	-	-	-	-	-
Μείωση Βραχυπρόθεσμου Τραπεζικού Δανεισμού	-	-	-	-	-
Διανεμόμενα Μερισμάτα	800	1.900	-	2.700	8,4%
Αμοιβές Δ.Σ. και Διανεμόμενα Κέρδη στο Προσωπικό	-	-	-	-	-
Φόροι Εισοδήματος, Φόροι Αποθεματικών, Λοιποί Φόροι Χρήσης και Φόροι Φορολογικού Ελέγχου Προηγούμενων Χρήσεων	913	1.314	1.641	3.869	12,0%
<b>ΣΥΝΟΛΟ</b>	<b>7.352</b>	<b>13.503</b>	<b>11.268</b>	<b>32.123</b>	<b>100,0%</b>

(\*) Τυχόν διαφορές μονάδων οφείλονται σε στρογγυλοποιήσεις.

(1) Προβλέψεις = Λογαριασμός Παθητικού «Προβλέψεις για Κινδύνους και Έξοδα» Τέλους Χρήσης – Λογαριασμός Παθητικού Προβλέψεις για Κινδύνους και Έξοδα Αρχής Χρήσης + Λογαριασμοί Ενεργητικού Προβλέψεις Τέλους Χρήσης - Λογαριασμοί Ενεργητικού Προβλέψεις Αρχής Χρήσης.

(2) Αύξηση/ Μείωση Μακροπρόθεσμων Τραπεζικών Υποχρεώσεων = Μακροπρόθεσμες Δανειακές Υποχρεώσεις Τέλους Χρήσης – Μακροπρόθεσμες Δανειακές Υποχρεώσεις Αρχής Χρήσης + Μακροπρόθεσμες Υποχρεώσεις πληρωτέες στην Επόμενη Χρήση (Τέλους Χρήσης) – Μακροπρόθεσμες Υποχρεώσεις πληρωτέες στην Επόμενη Χρήση (Αρχής Χρήσης).

(3) Καθαρή Μεταβολή Εξόδων Εγκατάστασης = Αναπόσβεστη Αξία Εξόδων Εγκατάστασης Τέλους Χρήσης – Αναπόσβεστη Αξία Εξόδων Εγκατάστασης Αρχής Χρήσης + Αποσβέσεις Εξόδων Εγκατάστασης.

(4) Καθαρή Μεταβολή Παγίων = Αναπόσβεστη Αξία Παγίων (Ασώματων και Ενσώματων) Τέλους Χρήσης + Αποσβέσεις Χρήσεως Παγίων (Ασώματων και Ενσώματων) – Αναπόσβεστη Αξία Παγίων (Ασώματων και Ενσώματων) Αρχής Χρήσης – Καθαρή Αναπροσαρμογή Παγίων (Ασώματων και Ενσώματων).

## 4.8.7 Ταμειακές Ροές

Στον πίνακα που ακολουθεί παρουσιάζεται η ανάλυση των λειτουργικών και μη λειτουργικών ταμειακών ροών της Εταιρίας, για την περίοδο 2002 – 2004.

		<b>ΤΑΜΕΙΑΚΕΣ ΡΟΕΣ</b>	<b>2002</b>	<b>2003</b>	<b>2004</b>
		<b>Ταμειακές Ροές από συνήθεις λειτουργικές δραστηριότητες</b>			
<b>A</b>	<b>100</b>	<b>Ταμειακές εισροές</b>			
	101	Πωλήσεις	23.912	31.347	36.025
	102	Άλλα έσοδα εκμεταλλεύσεως	68	34	35
	103	Έκτακτα και ανόργανα έσοδα	5	38	81
	104	Έσοδα προηγούμενων χρήσεων	-	-	-
	105	Πιστωτικοί τόκοι (καταθέσεων κλπ)	121	3	1
	106	Έσοδα χρεογράφων	-	-	-
	107	Πώληση χρεογράφων	-	-	-
	108	Μείωση απαιτήσεων	342	-	-
		<b>Αφαιρούνται</b>	-	-	-
	109	Αγορά χρεογράφων	-	-	-
	110	Αύξηση απαιτήσεων	-	6.172	5.995
		<b>Σύνολο Ταμειακών Εισροών(A100)</b>	<b>24.449</b>	<b>25.250</b>	<b>30.147</b>
<b>A</b>	<b>200</b>	<b>Ταμειακές εκροές</b>			
	201	Κόστος πωληθέντων (μείον αποσβέσεις και προβλέψεις)	8.980	11.458	14.752
	202	Έξοδα λειτουργίας διοικήσεως	3.020	3.104	3.660
	203	Έξοδα λειτουργίας ερευνών και αναπτύξεως	-	-	-
	204	Έξοδα λειτουργίας διαθέσεως	7.287	9.443	9.708
	205	Έξοδα υποαπασχολήσεως /αδράνειας	-	-	-
	206	Άλλα έξοδα	1	2	27
	207	Αύξηση αποθεμάτων	790	1.792	839
	208	Αύξηση μεταβατικών λογαριασμών ενεργητικού	352	-	-
	209	Μείωση μεταβατικών λογαριασμών παθητικού	-	297	-
	210	Μείωση βραχυπρόθεσμων υποχρεώσεων (πλην Τραπεζών)	-	-	-
		<b>Αφαιρούνται</b>	-	-	-
	211	Μείωση αποθεμάτων	-	-	-
	212	Μείωση μεταβατικών λογαριασμών ενεργητικού	-	352	-
	213	Αύξηση μεταβατικών λογαριασμών παθητικού	57	-	-
	214	Αύξηση βραχυπρόθεσμων υποχρεώσεων (πλην Τραπεζών)	714	3.757	7.618
		<b>Σύνολο Ταμειακών Εκροών (A200)</b>	<b>19.659</b>	<b>21.988</b>	<b>21.369</b>
<b>A</b>	<b>300</b>	<b>Ταμειακές Εκροές φόρων</b>			
	301	Φόροι εισοδήματος	898	1.059	1.502
	302	Μη ενσωματούμενοι στο λειτουργικό κόστος φόροι	15	15	30
	303	Διαφορές φόρου φορολογικού ελέγχου	-	241	110
	304	Μείωση υποχρεώσεων από φόρους τέλη	-	-	-
		<b>Αφαιρείται</b>	-	-	-
	305	Αύξηση υποχρεώσεων από φόρους τέλη	137	365	1.021
		<b>Σύνολο Ταμειακών εκροών φόρων(A 300)</b>	<b>777</b>	<b>950</b>	<b>621</b>
		<b>Ταμειακές Ροές από συνήθεις λειτουργικές δραστηριότητες (A100-A200-A300)=A</b>	<b>4.013</b>	<b>2.313</b>	<b>8.157</b>
<b>B</b>		<b>Ταμειακές Ροές από Επενδυτικές δραστηριότητες</b>			
	<b>100</b>	<b>Ταμειακές εισροές</b>			

	101	Πώληση ασώματων ακινητοποιήσεων	-	84	1.786
	102	Πώληση ενσώματων ακινητοποιήσεων	-	-	65
	103	Πώληση συμμετοχών και τίτλων ακινητοποιήσεων	-	-	-
	104	Μείωση μακροπρόθεσμων απαιτήσεων	-	-	-
	105	Έσοδα συμμετοχών και τίτλων ακινητοποιήσεων	-	57	197
	106	Πιστωτικοί τόκοι (μακροπρόθεσμων κλπ απαιτήσεων )	-	-	-
		<b>Σύνολο Ταμειακών Εισροών (B100)</b>	-	<b>140</b>	<b>2.047</b>
<b>B</b>	<b>200</b>	<b>Ταμειακές εκροές</b>			
	201	Αγορά ασώματων ακινητοποιήσεων	3.388	4.076	3.238
	202	Αγορά ενσώματων ακινητοποιήσεων	262	602	763
	203	Αγορά συμμετοχών και τίτλων ακινητοποιήσεων	2.515	1.964	7.356
	204	Αύξηση μακροπρόθεσμων απαιτήσεων	0	4	5
	205	Αύξηση εξόδων εγκαταστάσεως	-	42	75
		<b>Σύνολο Ταμειακών εκροών (B200)</b>	<b>6.165</b>	<b>6.687</b>	<b>11.436</b>
		<b>Ταμειακές Ροές από Επενδυτικές δραστηριότητες (B100-B200)=B</b>	<b>(6.165)</b>	<b>(6.547)</b>	<b>(9.389)</b>
<b>Γ</b>		<b>Ταμειακές Ροές από χρηματοδοτικές δραστηριότητες</b>			
<b>Γ</b>	<b>100</b>	<b>Ταμειακές εισροές</b>			
	101	Είσπραξη αύξησης μετοχικού κεφαλαίου και διαφοράς υπέρ το άρτιο	587	-	-
	102	Είσπραξη επιχορηγήσεων παγίων	-	-	-
	103	Αύξηση μακροπρόθεσμων υποχρεώσεων	2.700	-	-
	104	Αύξηση βραχυπρόθεσμων υποχρεώσεων (λογαριασμοί Τραπεζών)	46	7.116	4.492
		<b>Σύνολο Ταμειακών εισροών (Γ100)</b>	<b>3.333</b>	<b>7.116</b>	<b>4.492</b>
<b>Γ</b>	<b>200</b>	<b>Ταμειακές εκροές</b>			
	201	Μείωση (επιστροφή μετοχικού κεφαλαίου )	-	-	-
	202	Επιστροφή επιχορηγήσεων παγίων	-	-	-
	203	Μείωση μακροπρόθεσμων υποχρεώσεων	-	545	115
	204	Μείωση βραχυπρόθεσμων υποχρεώσεων (λογαριασμοί Τραπεζών)	-	-	-
	205	Τόκοι πληρωθέντες	799	1.084	1.731
	206	Μερίσματα πληρωθέντα	180	1.337	1.480
	207	Διανομή κερδών στο προσωπικό	-	-	-
	208	Αμοιβές στο Δ.Σ από κέρδη χρήσεως	-	-	-
		<b>Σύνολο Ταμειακών εκροών (Γ200)</b>	<b>979</b>	<b>2.966</b>	<b>3.325</b>
		<b>Ταμειακές Ροές από χρηματοδοτικές δραστηριότητες (Γ100-Γ200)=Γ</b>	<b>2.354</b>	<b>4.150</b>	<b>1.167</b>
		<b>ΤΑΜΕΙΑΚΕΣ ΡΟΕΣ ΕΤΑΙΡΙΑΣ (αλγεβρικό άθροισμα Α+Β+Γ)</b>	<b>201</b>	<b>(85)</b>	<b>(65)</b>
		<b>ΠΛΕΟΝ ΧΡΗΜΑΤΙΚΑ ΔΙΑΘΕΣΙΜΑ ΕΝΑΡΞΗΣ ΧΡΗΣΗΣ</b>	<b>221</b>	<b>423</b>	<b>338</b>
		<b>ΧΡΗΜΑΤΙΚΑ ΔΙΑΘΕΣΙΜΑ ΤΕΛΟΥΣ ΧΡΗΣΗΣ</b>	<b>423</b>	<b>338</b>	<b>273</b>

\* Τυχόν διαφορές μονάδων οφείλονται σε στρογγυλοποιήσεις.

### Βεβαίωση Ορκωτού Ελεγκτή Λογιστή

#### Κατάσταση Ταμειακών Ροών χρήσεων 2002, 2003 και 2004

Ελέγξαμε τις ανωτέρω Καταστάσεις Ταμειακών Ροών της Ανώνυμης Εταιρίας "ΕΠΙΧΕΙΡΗΣΕΙΣ ΗΧΟΥ και ΕΙΚΟΝΟΣ Α.Ε." για τις χρήσεις 2002 έως και 2004 οι οποίες έχουν καταρτισθεί με βάση τα τηρούμενα από την Εταιρία βιβλία και στοιχεία ως και τις ελεγμένες οικονομικές καταστάσεις των ως άνω χρήσεων για τις οποίες έχουν εκδοθεί τα σχετικά Πιστοποιητικά Ελέγχου. Κατά τη γνώμη μας οι προαναφερόμενες Καταστάσεις Ταμειακών Ροών απεικονίζουν τις Ταμειακές εισροές και εκροές από τις κατά της χρήσεως δραστηριότητες της ανωτέρω Εταιρίας.

#### 4.8.8 Απολογιστικά Ενοποιημένα Οικονομικά Στοιχεία 2002 - 2004

Η Εταιρία κατάρτισε για πρώτη φορά ενοποιημένες οικονομικές καταστάσεις (ενοποιημένα αποτελέσματα χρήσης και ενοποιημένο ισολογισμό) στη χρήση 1999.

Τα ενοποιημένα μεγέθη των χρήσεων 2002 – 2003 εκτός από την AUDIOVISUAL περιλαμβάνουν την εταιρία ON PRODUCTIONS A.E. στην οποία η Εταιρία συμμετέχει με ποσοστό 99%.

Τα ενοποιημένα μεγέθη της χρήσης 2004 περιλαμβάνουν τις εταιρίες AUDIOVISUAL, ON PRODUCTIONS (99%), την ΣΤΕΡ ΣΕΝΤΣΟΥΡΙ ΓΚΡΙΣ Α.Ε. (100%) και POWER MUSIC PRODUCTIONS Α.Ε. (51%) και ως εκ τούτου τα οικονομικά μεγέθη της εν λόγω χρήσης δεν είναι συγκρίσιμα με αυτά των χρήσεων 2002 και 2003.

Η μέθοδος ενοποίησης που ακολουθήθηκε είναι η μέθοδος της ολικής ενσωμάτωσης, δηλαδή η ενοποίηση των κονδυλίων του ενεργητικού, παθητικού και αποτελεσμάτων χρήσεων των επιμέρους οικονομικών καταστάσεων των παραπάνω εταιριών.

Επίσης σημειώνεται ότι δεν ενοποιήθηκαν οι συνδεδεμένες εταιρίες «B.M.Λ. A.B.E.E.», «A.V.E. FOODS AND BEVERAGES A.E.» και «A.V.E. ENTERPRISES (Cyprus) Ltd.», παρότι ικανοποιούν τα κριτήρια ενοποίησης αναφορικά με το ποσοστό συμμετοχής της Εταιρίας σε αυτές δεδομένου ότι δεν ασκούν ουσιώδη επίδραση στα μεγέθη των ενοποιημένων οικονομικών καταστάσεων όπως αυτό ορίζεται από το άρθρο 97 του Κ.Ν. 2190/1920 και ως εκ τούτου δεν συμπεριλήφθησαν στην ενοποίηση.

Τέλος, η Εταιρία δεν εφάρμοσε την μέθοδο της καθαρής θέσης για την συγγενή εταιρία ΕΛΛΗΝΙΚΑ ΨΥΧΑΓΩΓΙΚΑ ΠΑΡΚΑ Α.Ε. δεδομένου ότι η εν λόγω συμμετοχή αποκτήθηκε στο τέλος της χρήσης και ως εκ τούτου δεν θα μπορούσε να υπάρξει αναλογία συμμετοχής στο αποτέλεσμα της χρήσης. Επίσης, η μη εφαρμογή από την Εταιρία της μεθόδου της καθαρής θέσης δεν διαφοροποιεί την οικονομική της κατάσταση, περιουσιακή διάρθρωση και τα αποτελέσματά της για τη χρήση που έκλεισε την 31.12.2004.

Στον πίνακα που ακολουθεί παρουσιάζονται η εξέλιξη του ενοποιημένου κύκλου εργασιών και των ενοποιημένων αποτελεσμάτων της Εταιρίας για τις χρήσεις 2002- 2004:

<b>ΕΝΟΠΟΙΗΜΕΝΑ ΑΠΟΤΕΛΕΣΜΑΤΑ ΧΡΗΣΕΩΣ 2002 – 2004**</b>			
<b>(ποσά σε χιλ. €)*</b>	<b>2002</b>	<b>2003</b>	<b>2004</b>
<b>Κύκλος Εργασιών από:</b>			
-Βιομηχανική Δραστηριότητα	8.938	8.209	4.061
- Εμπορική Δραστηριότητα	10.635	17.304	29.818
- Παροχή Υπηρεσιών	15.544	17.264	33.222
<b>Σύνολο Κύκλου Εργασιών</b>	<b>35.117</b>	<b>42.777</b>	<b>67.101</b>
Μείον: Κόστος Πωλήσεων <sup>(1)</sup>	18.868	21.364	41.469
<b>Μικτό Κέρδος<sup>(1)</sup></b>	<b>16.249</b>	<b>21.413</b>	<b>25.632</b>
(% επί του κύκλου εργασιών)	46,27%	50,06%	38,20%
Πλέον: Άλλα Έσοδα Εκμετάλλευσης	68	34	1.769
<b>Σύνολο <sup>(1)</sup></b>	<b>16.318</b>	<b>21.446</b>	<b>27.401</b>
Μείον: Έξοδα Διοικητικής Λειτουργίας <sup>(1)</sup>	3.169	3.489	6.421
Μείον: Έξοδα Λειτουργίας Διαθέσεως <sup>(1)</sup>	7.702	9.780	10.513
<b>Σύνολο Εξόδων <sup>(1)</sup></b>	<b>10.871</b>	<b>13.269</b>	<b>16.933</b>
(% επί του Κύκλου Εργασιών)	30,96%	31,02%	25,24%
<b>Λειτουργικό Αποτέλεσμα <sup>(1)</sup></b>	<b>5.447</b>	<b>8.177</b>	<b>10.468</b>
(% επί του κύκλου εργασιών)	15,51%	19,12%	15,60%
Πλέον: Έσοδα από Συμμετοχές	119	57	5
Πλέον: Έκτατα και Ανόργανα Έσοδα	12	38	588
Μείον: Έκτατα και Ανόργανα Έξοδα	5	2	130
Μείον: Προβλέψεις για Έκτατους Κινδύνους	-	-	-
<b>Κέρδη προ Τόκων, Αποσβέσεων και Φόρων</b>	<b>5.573</b>	<b>8.270</b>	<b>10.931</b>
(% επί του συνολικού Κύκλου Εργασιών)	15,87%	19,3%	16,3%
Πλέον: Πιστωτικοί Τόκοι και Συναφή Έσοδα	7	3	3
Μείον: Χρεωστικοί Τόκοι και Συναφή Έξοδα	1.352	1.685	3.534
<b>Κέρδη προ Αποσβέσεων και Φόρων</b>	<b>4.227</b>	<b>6.589</b>	<b>7.401</b>
(% επί του Κύκλου Εργασιών)	12,04%	15,4%	11,03%
Μείον: Συνολικές Αποσβέσεις	1.414	3.277	4.368
<b>Κέρδη προ Φόρων</b>	<b>2.813</b>	<b>3.312</b>	<b>3.033</b>
(% επί του Κύκλου Εργασιών)	8,01%	7,74%	4,52%
Μείον: Φόροι Χρήσης και Λοιποί Φόροι	1.004	1.168	1.697
Μείον: Αμοιβές Δ.Σ.	-	-	-
<b>Κέρδη μετά από Φόρους Χρήσης και Αμοιβές Δ.Σ.</b>	<b>1.809</b>	<b>2.144</b>	<b>1.336</b>
Μείον: Φόροι Φορολογικού Ελέγχου Προηγούμενων Χρήσεων <sup>(3)</sup>	75	277	244
<b>Κέρδη μετά από Φόρους Χρήσης, Αμοιβές Δ.Σ. και Φόρους Φορολογικού Ελέγχου Προηγούμενων Χρήσεων <sup>(3)</sup></b>	<b>1.735</b>	<b>1.868</b>	<b>1.092</b>
Μείον: Αναλογία Μετοχών Μειοψηφίας <sup>(2)</sup>	1	1	57
<b>Κέρδη Ομίλου μετά από Φόρους Χρήσης, Αμοιβές Δ.Σ., Φόρους Φορολογικού Ελέγχου Προηγούμενων Χρήσεων και Δικαιώματα Μειοψηφίας <sup>(3), (2)</sup></b>	<b>1.734</b>	<b>1.866</b>	<b>1.036</b>

**Σημειώσεις:**

\* Τυχόν διαφορές μονάδων οφείλονται σε στρογγυλοποιήσεις.

\*\*Η Εταιρία δημοσίευσε τον πρώτο ενοποιημένο ισολογισμό το 1999. Τα ενοποιημένα οικονομικά μεγέθη των επομένων χρήσεων 2002– 2003 αφορούν επίσης τις εταιρίες AUDIOVISUAL και ON PRODUCTIONS A.E. (99%). Τα ενοποιημένα μεγέθη της χρήσης 2004 περιλαμβάνουν τα οικονομικά μεγέθη των εταιριών AUDIOVISUAL, ON PRODUCTIONS (99%) , ΣΤΕΡ ΣΕΝΤΣΟΥΡΙ ΓΚΡΙΣ Α.Ε. και POWER MUSIC PRODUCTIONS A.E. Η μέθοδος ενοποίησης που ακολουθήθηκε για τις εταιρίες αυτές κατά τις ανωτέρω χρήσεις είναι η μέθοδος της ολικής ενσωμάτωσης.

1. Η κατανομή των αποσβέσεων για τις χρήσεις 2002 - 2004 έχει ως ακολούθως: **2002:** Κόστος Πωληθέντων € 344 χιλ. – Έξοδα Διοικητικής Λειτουργίας € 555 χιλ., Έξοδα Λειτουργίας Διαθέσεως € 515 χιλ. **2003:** Κόστος Πωληθέντων € 300 χιλ. – Έξοδα Διοικητικής Λειτουργίας € 1.504 χιλ., Λειτουργίας Διαθέσεως € 1.473 χιλ. **2004:** Κόστος Πωληθέντων € 1.976 χιλ. – Έξοδα Διοικητικής Λειτουργίας € 1.297 χιλ., Λειτουργίας Διαθέσεως € 1.095 χιλ.
2. Τα δικαιώματα τρίτων για τις χρήσεις 2002 – 2003 ανήλθαν σε € 1 χιλ. αντίστοιχα. Για τη χρήση 2004 τα δικαιώματα τρίτων διαμορφώθηκαν στο ποσό των € 57 χιλ.
3. Οι φόροι Φορολογικού Ελέγχου προηγούμενων χρήσεων λαμβάνονται υπόψη όπως εμφανίζονται στις δημοσιευμένες οικονομικές καταστάσεις. Ειδικότερα η Εταιρία έχει ελεγχθεί φορολογικά μέχρι και τη χρήση 2003. Ο φορολογικός έλεγχος των χρήσεων 1999 – 2002 διεξήχθη εντός του 2003 και το σύνολο των φόρων που προέκυψαν ύψους € 241 χιλ. επιβάρυναν τα κέρδη προς διάθεση της χρήσης 2003. Ο φορολογικός έλεγχος της χρήσης 2003 διεξήχθη εντός της χρήσης 2004 και οι φόροι φορολογικού ελέγχου ύψους € 110 χιλ. επιβάρυναν τα προς διάθεση κέρδη της χρήσης 2004. Η ON PRODUCTIONS A.E. έχει ελεγχθεί φορολογικά μέχρι και τη χρήση 2003. Ο έλεγχος της χρήσης 2002 διενεργήθηκε τη χρήση 2003 και οι φόροι που προέκυψαν ύψους € 36 χιλ. επιβάρυναν τα κέρδη προς διάθεση της χρήσης 2003. Ο έλεγχος της χρήσης 2003 διεξήχθη εντός της χρήσης 2004 και οι φόροι φορολογικού ελέγχου ύψους € 38 χιλ. επιβάρυναν τα προς διάθεση κέρδη της χρήσης 2004.

Στον παρακάτω πίνακα παρουσιάζονται τα στοιχεία των ενοποιημένων ισολογισμών της Εταιρίας για την περίοδο 2002 – 2004:

<b>ΕΝΟΠΙΗΜΕΝΟΙ ΙΣΟΛΟΓΙΣΜΟΙ ΧΡΗΣΕΩΝ 2002 – 2004*</b>			
<b>(ποσά σε χιλ. €) **</b>			
<b>ΕΝΕΡΓΗΤΙΚΟ</b>	<b>2002</b>	<b>2003</b>	<b>2004</b>
Έξοδα Εγκατάστασης	233	276	7.801
Μείον: Συσσωρευμένες Αποσβέσεις	195	200	2.054
<b>Αναπόσβεστα Έξοδα Εγκατάστασης</b>	<b>38</b>	<b>75</b>	<b>5.747</b>
Ασώματες Ακίνητοποιήσεις	6.433	11.902	22.597
Μείον: Συσσωρευμένες Αποσβέσεις	2.339	5.141	9.000
<b>Αναπόσβεστες Ασώματες Ακίνητοποιήσεις</b>	<b>4.094</b>	<b>6.762</b>	<b>13.596</b>
Ενώματες Ακίνητοποιήσεις	8.381	8.969	17.808
Μείον: Συσσωρευμένες Αποσβέσεις	5.323	5.767	9.977
<b>Αναπόσβεστες Ενώματες Ακίνητοποιήσεις</b>	<b>3.057</b>	<b>3.201</b>	<b>7.831</b>
Συμμετοχές σε Συνδεδεμένες και Λοιπές Επιχειρήσεις	2.590	4.554	8.152
Λοιπές Μακροπρόθεσμες Απαιτήσεις	34	38	2.051
<b>ΣΥΝΟΛΟ ΠΑΓΙΟΥ ΕΝΕΡΓΗΤΙΚΟΥ</b>	<b>9.775</b>	<b>14.555</b>	<b>31.630</b>
Αποθέματα	2.036	3.828	4.987
Πελάτες	10.835	15.141	17.520
Γραμμάτια και Επιταγές Εισπρακτέες	8.223	14.416	17.720
Χρεώστες Διάφοροι	1.773	992	3.334
Λογαριασμοί Διαχείρισεως Προκαταβολών και Πιστώσεων	81	38	673
Χρεόγραφα	-	-	418
Διαθέσιμα	466	614	1.879
<b>ΣΥΝΟΛΟ ΚΥΚΛΟΦΟΡΟΥΝΤΟΣ ΕΝΕΡΓΗΤΙΚΟΥ</b>	<b>23.414</b>	<b>35.029</b>	<b>46.532</b>
<b>Μεταβατικοί Λογαριασμοί Ενεργητικού</b>	<b>441</b>	<b>141</b>	<b>5.075</b>
<b>ΣΥΝΟΛΟ ΕΝΕΡΓΗΤΙΚΟΥ</b>	<b>33.668</b>	<b>49.801</b>	<b>88.984</b>
Λογαριασμοί Τάξεως Χρεωστικοί	-	9.080	19.561
<b>ΠΑΘΗΤΙΚΟ</b>			
Μετοχικό Κεφάλαιο	4.965	4.965	7.536
Διαφορές από Αναπροσαρμογή Αξίας Λοιπών Περιουσιακών Στοιχείων/ Συμμετοχών και Χρεογράφων	24	24	346
Αποθεματικά (Τακτικό- Ειδικά – Έκτακτα - Αφορολόγητα)	3.279	3.442	3.444
Αποτελέσματα εις Νέο	357	161	(1.192)
Διαφορές Ενοποίησης	36	36	-
<b>ΣΥΝΟΛΟ ΙΔΙΩΝ ΚΕΦΑΛΑΙΩΝ ΟΜΙΛΟΥ</b>	<b>8.662</b>	<b>8.629</b>	<b>10.134</b>
Δικαιώματα Μειοψηφίας ***	10	10	255
<b>ΣΥΝΟΛΟ ΙΔΙΩΝ ΚΕΦΑΛΑΙΩΝ</b>	<b>8.671</b>	<b>8.638</b>	<b>10.389</b>
<b>Προβλέψεις</b>	<b>843</b>	<b>945</b>	<b>918</b>
Μακροπρόθεσμα Δάνεια Τραπεζών	1.800	1.255	9.850
Λοιπές Μακροπρόθεσμες Υποχρεώσεις	-	-	-
<b>Σύνολο Μακροπρόθεσμων Υποχρεώσεων</b>	<b>1.800</b>	<b>1.255</b>	<b>9.850</b>
Προμηθευτές	2.762	5.203	8.569
Γραμμάτια και Επιταγές Πληρωτέες	2.294	4.722	12.177
Τράπεζες Λογαριασμοί Βραχυπρόθεσμων Υποχρεώσεων	7.768	13.709	27.035
Προκαταβολές Πελατών	25	189	262
Υποχρεώσεις από Φόρους – Τέλη και Ασφαλιστικούς Οργανισμούς	2.042	2.582	4.597
Μερίσματα Πληρωτέα	1.396	1.901	420
Λοιπές Βραχυπρόθεσμες Υποχρεώσεις	5.770	10.657	14.762
<b>ΣΥΝΟΛΟ ΒΡΑΧΥΠΡΟΘΕΣΜΩΝ ΥΠΟΧΡΕΩΣΕΩΝ</b>	<b>22.057</b>	<b>38.963</b>	<b>67.823</b>
<b>ΣΥΝΟΛΟ ΥΠΟΧΡΕΩΣΕΩΝ</b>	<b>23.857</b>	<b>40.218</b>	<b>77.673</b>
<b>Μεταβατικοί Λογαριασμοί Παθητικού</b>	<b>297</b>	<b>-</b>	<b>4</b>
<b>ΣΥΝΟΛΟ ΠΑΘΗΤΙΚΟΥ</b>	<b>33.668</b>	<b>49.801</b>	<b>88.984</b>
Λογαριασμοί Τάξεως Πιστωτικοί	-	9.080	19.561

**Σημειώσεις:**

\* Η Εταιρία δημοσίευσε τον πρώτο ενοποιημένο ισολογισμό το 1999. Οι ενοποιηθέντες Ισολογισμοί για τις χρήσεις 2002 – 2003 περιλαμβάνουν τις εξής εταιρίες: AUDIOVISUAL και ON PRODUCTIONS A.E. (99%). Ο ενοποιημένος ισολογισμός της χρήσης 2004 περιλαμβάνει τις εταιρίες AUDIOVISUAL, ON PRODUCTIONS A.E. (99%), STEP ΣΕΝΤΣΟΥΡΙ ΓΚΡΙΣ A.E. (100%) και POWER MUSIC PRODUCTIONS A.E. (51%). Η μέθοδος ενοποίησης που ακολουθήθηκε για τις εταιρίες αυτές είναι η μέθοδος της ολικής ενσωμάτωσης.

\*\* Τυχόν διαφορές μονάδων οφείλονται σε στρογγυλοποιήσεις.

\*\*\* Τα δικαιώματα τρίτων για τις χρήσεις 2002 - 2003 ανήλθαν σε περίπου € 1 χιλ. αντίστοιχα. Για τη χρήση 2004 τα δικαιώματα τρίτων διαμορφώθηκαν στο ποσό των € 57 χιλ.

## 4.8.9 Χρηματοοικονομικοί Δείκτες Ομίλου

<b>ΒΑΣΙΚΟΙ ΧΡΗΜΑΤΟΟΙΚΟΝΟΜΙΚΟΙ ΔΕΙΚΤΕΣ ΟΜΙΛΟΥ</b>			
<b>Δείκτες Εξέλιξης(%)</b>	<b>2002</b>	<b>2003</b>	<b>2004</b>
Κύκλου Εργασιών	38,0%	21,8%	56,9%
Κερδών προ Φόρων Χρήσης	20,8%	17,7%	(8,4%)
Κερδών μετά από Φόρους Χρήσης και Αμοιβές Δ.Σ.	26,8%	18,5%	(37,7%)
Κερδών μετά από Φόρους Χρήσης, Αμοιβές Δ.Σ. και Φόρους Φορολογικού Ελέγχου Προηγούμενων Χρήσεων	21,6%	7,7%	(41,5%)
Ενσώματων Παγίων (σε αξία κτήσης)	2,4%	7,0%	98,5%
Συνολικών Απασχολούμενων Κεφαλαίων	25,7%	47,9%	78,7%
<b>Δείκτες Περιθωρίων Κέρδους (%)</b>			
Μικτού Κέρδους (προ αποσβέσεων)	46,27%	50,1%	38,2%
Καθαρού Κέρδους (προ φόρων)	8,01%	7,74%	4,5%
<b>Δείκτες Αποδοτικότητας (προ φόρων) (%)</b>			
Μέσου Όρου Ιδίων Κεφαλαίων	35,2%	38,3%	31,9%
Μέσου Όρου Συνολικών Απασχολούμενων Κεφαλαίων	13,7%	12,0%	9,5%
<b>Δείκτες Κυκλοφοριακής Ταχύτητας (ημέρες)</b>			
Απαιτήσεων	198	252	192
Προμηθευτών	647	848	1.185
Αποθεμάτων	39	65	44
<b>Δείκτες Δανειακής Επιβάρυνσης (:1)</b>			
Ξένα / Σύνολο Ιδίων Κεφαλαίων	2,88	4,77	7,57
Τραπεζικός Δανεισμός / Σύνολο Ιδίων Κεφαλαίων	1,21	1,84	3,82
<b>Δείκτες Ρευστότητας (:1)</b>			
Γενική Ρευστότητα	1,07	0,90	0,76
Άμεση Ρευστότητα	0,98	0,80	0,69
<b>Δείκτες Χρηματοοικονομικής Επιβάρυνσης (%)</b>			
Χρηματοοικονομικά Έξοδα / Μικτό Κέρδος	8,3%	7,9%	13,8%
Χρηματοοικονομικά Έξοδα / Κέρδη προ Τόκων και Φόρων	32,5%	33,7%	53,8%



## 4.8.10 Ενοποιημένες Πηγές και Χρήσεις Κεφαλαίων

Στον πίνακα που ακολουθεί παρουσιάζεται η ανάλυση των ενοποιημένων πηγών και χρήσεων κεφαλαίου για την περίοδο 2002-2004:

ΠΗΓΕΣ ΚΑΙ ΧΡΗΣΕΙΣ ΚΕΦΑΛΑΙΩΝ *					
(ποσά σε χιλ. €)	2002	2003	2004	Σύνολο 2002-2004	%
<b>ΠΗΓΕΣ ΚΕΦΑΛΑΙΩΝ</b>					
Κέρδη προ Φόρων	2.813	3.312	3.230	9.355	24,5%
Αποσβέσεις	1.414	3.277	4.368	9.059	23,7%
Προβλέψεις <sup>1</sup>	83	102	(27)	158	0,4%
Αύξηση Κεφαλαίου με Καταβολή Μετρητών ή/και με Κεφαλαιοποίηση Μερισμάτων και Κερδών Χρήσης	587	-	291	878	2,3%
Μεταβολή στα Ποσά Προορισμένα για Αύξηση Μετοχικού Κεφαλαίου (σύνολο)	-	-	135	135	0,4%
Μεταβολή στο Οφειλόμενο Μετοχικό Κεφάλαιο	-	-	-	-	0,0%
Καθαρή Μεταβολή Επιχορηγήσεων Επενδύσεων - Αναπροσαρμογή Συμμετοχών	(198)	-	-	(198)	(0,5)%
Αύξηση Μακροπρόθεσμων Τραπεζικών Υποχρεώσεων <sup>2</sup>	2.700	-	-	2.700	7,1%
Αύξηση Λοιπών Μακροπρόθεσμων Υποχρεώσεων	-	-	-	-	0,0%
Αύξηση Βραχυπρόθεσμου Τραπεζικού Δανεισμού	981	5.941	9.179	16.101	42,2%
<b>ΣΥΝΟΛΟ</b>	<b>8.381</b>	<b>12.632</b>	<b>17.175</b>	<b>38.188</b>	<b>100,0%</b>
<b>ΧΡΗΣΕΙΣ ΚΕΦΑΛΑΙΩΝ</b>					
Μεταβολή Κεφαλαίου Κίνησης	826	498	(190)	1.134	3,0%
Μεταβολή Διαθεσίμων και Χρεογράφων	(417)	148	1.265	996	2,6%
Μεταβολή στο Κεφάλαιο Εισπρακτέο στην επόμενη Χρήση	-	-	-	-	0,0%
Καθαρή Μεταβολή Εξόδων Εγκατάστασης <sup>3</sup>	6	43	2.634	2.682	7,0%
Καθαρή Μεταβολή Παγίων <sup>4</sup>	3.573	6.085	3.715	13.373	35,0%
Αύξηση (Μείωση) Συμμετοχών και Λοιπών Μακροπρόθεσμων Απαιτήσεων	2.515	1.968	7.356	11.839	31,0%
Μείωση Μακροπρόθεσμων Τραπεζικών Υποχρεώσεων <sup>2</sup>	-	545	455	1.000	2,6%
Μείωση Λοιπών Μακροπρόθεσμων Υποχρεώσεων	-	-	-	-	0,0%
Μείωση Βραχυπρόθεσμου Τραπεζικού Δανεισμού	-	-	-	-	0,0%
Διανεμόμενα Μερισμάτα	800	1.900	-	2.700	7,1%
Παρακρατηθέντα Μερισμάτα και Κέρδη Χρήσης για αύξηση Μετοχικού Κεφαλαίου	-	-	-	-	0,0%
Αμοιβές Δ.Σ. και διανεμόμενα κέρδη στο προσωπικό	-	-	-	-	0,0%
Φόροι Εισοδήματος, Φόροι Αποθεματικών, Λοιποί Φόροι Χρήσης και Φόροι Φορολογικού Ελέγχου προηγ. Χρήσεων	1.078	1.444	1.941	4.464	11,7%
<b>ΣΥΝΟΛΟ</b>	<b>8.381</b>	<b>12.632</b>	<b>17.175</b>	<b>38.188</b>	<b>100,0%</b>

(\*) Τυχόν διαφορές μονάδων οφείλονται σε στρογγυλοποιήσεις.

(1) Προβλέψεις = Λογαριασμός Παθητικού «Προβλέψεις για Κινδύνους και Έξοδα» Τέλους Χρήσης – Λογαριασμός Παθητικού «Προβλέψεις για Κινδύνους και Έξοδα» Αρχής Χρήσης + Λογαριασμοί Ενεργητικού «Προβλέψεις» Αρχής Χρήσης - Λογαριασμοί Ενεργητικού «Προβλέψεις» Αρχής Χρήσης.

(2) Αύξηση/ Μείωση Μακροπρόθεσμων Τραπεζικών Υποχρεώσεων = Μακροπρόθεσμες Δανειακές Υποχρεώσεις Τέλους Χρήσης – Μακροπρόθεσμες Δανειακές Υποχρεώσεις Αρχής Χρήσης + Μακροπρόθεσμες Υποχρεώσεις πληρωτέες στην Επόμενη Χρήση (Τέλους Χρήσης) – Μακροπρόθεσμες Υποχρεώσεις πληρωτέες στην Επόμενη Χρήση (Αρχής Χρήσης).

(3) Καθαρή Μεταβολή Εξόδων Εγκατάστασης = Αναπόσβεστη Αξία Εξόδων Εγκατάστασης Τέλους Χρήσης – Αναπόσβεστη Αξία Εξόδων Εγκατάστασης Αρχής Χρήσης + Αποσβέσεις Εξόδων Εγκατάστασης.

(4) Καθαρή Μεταβολή Παγίων = Αναπόσβεστη Αξία Παγίων (Ασώματων και Ενσώματων) Τέλους Χρήσης + Αποσβέσεις Χρήσεως Παγίων (Ασώματων και Ενσώματων) – Αναπόσβεστη Αξία Παγίων (Ασώματων και Ενσώματων) Αρχής Χρήσης – Καθαρή Αναπροσαρμογή Παγίων (Ασώματων και Ενσώματων).

## 4.8.11 Ενοποιημένες Ταμειακές Ροές

Στον πίνακα που ακολουθεί παρουσιάζεται η ανάλυση των λειτουργικών και μη λειτουργικών ταμειακών ροών της Εταιρίας, για την περίοδο 2002 – 2004.

Ταμειακές Ροές από συνήθεις λειτουργικές δραστηριότητες	2002	2003	2004
<b>Ταμειακές εισροές</b>			
Πωλήσεις	35.117	42.777	67.101
Άλλα Έσοδα Εκμεταλλεύσεως	68	34	1.769
Έκτακτα και ανόργανα έσοδα	12	38	109
Έσοδα προηγούμενων χρήσεων	-	-	7
Πιστωτικοί τόκοι (καταθέσεων κλπ)	125	3	3
Έσοδα χρεογράφων	-	-	-
Πώληση χρεογράφων	-	-	-
Μείωση απαιτήσεων	342	-	-
<b>Αφαιρούνται</b>			
Αγορά χρεογράφων	-	-	-
Αύξηση απαιτήσεων	2.470	9.559	1.888
<b>Σύνολο Ταμειακών Εισροών (A100)</b>	<b>33.195</b>	<b>33.293</b>	<b>67.101</b>
<b>Ταμειακές εκροές</b>			
Κόστος πωληθέντων (μείον αποσβέσεις και προβλέψεις)	18.611	21.314	41.413
Έξοδα λειτουργίας διοικήσεως	3.460	3.521	6.328
Έξοδα λειτουργίας ερευνών και αναπτύξεως	-	-	-
Έξοδα λειτουργίας διαθέσεως	7.585	9.696	10.513
Έξοδα υποαπασχολήσεως /αδράνειας	-	-	-
Άλλα έξοδα	5	2	130
Αύξηση αποθεμάτων	790	1.792	1.043
Αύξηση μεταβατικών λογαριασμών ενεργητικού	352	-	4.691
Μείωση μεταβατικών λογαριασμών παθητικού	-	297	101
Μείωση βραχυπρόθεσμων υποχρεώσεων (πλην Τραπεζών)	-	-	-
<b>Αφαιρούνται</b>			
Μείωση αποθεμάτων	-	-	-
Μείωση μεταβατικών λογαριασμών ενεργητικού	305	300	-
Αύξηση μεταβατικών λογαριασμών παθητικού	57	-	-
Αύξηση βραχυπρόθεσμων υποχρεώσεων (πλην Τραπεζών)	1.275	9.960	9.373
<b>Σύνολο Ταμειακών Εκροών (A200)</b>	<b>29.167</b>	<b>26.362</b>	<b>54.844</b>
<b>Ταμειακές Εκροές φόρων</b>			
Φόροι εισοδήματος	989	1.153	1.668
Μη ενσωματούμενοι στο λειτουργικό κόστος φόροι	15	15	30
Διαφορές φόρου φορολογικού έλεγχου	75	277	244
Μείωση υποχρεώσεων από φόρους τέλη	124	-	-
<b>Αφαιρείται</b>			
Αύξηση υποχρεώσεων από φόρους τέλη	137	499	1.309
<b>Σύνολο Ταμειακών εκροών φόρων(A 300)</b>	<b>1.066</b>	<b>945</b>	<b>632</b>
<b>Ταμειακές Ροές από συνήθεις λειτουργικές δραστηριότητες (A100-A200-A300)=A</b>	<b>2.963</b>	<b>5.986</b>	<b>11.625</b>
<b>Ταμειακές Ροές από Επενδυτικές δραστηριότητες</b>	<b>-</b>	<b>-</b>	<b>-</b>
<b>Ταμειακές εισροές</b>			
Πώληση ασώματων ακινητοποιήσεων	-	84	1.786

Πώληση ενσώματων ακινητοποιήσεων	54	-	65
Πώληση συμμετοχών και τίτλων ακινητοποιήσεων	-	-	-
Μείωση μακροπρόθεσμων απαιτήσεων	-	-	29
Έσοδα συμμετοχών και τίτλων ακινητοποιήσεων	-	57	5
Πιστωτικοί τόκοι (μακροπρόθεσμων κλπ απαιτήσεων )	4	0	-
<b>Σύνολο Ταμειακών Εισροών (B100)</b>	<b>58</b>	<b>141</b>	<b>1.885</b>
<b>Ταμειακές εκροές</b>			
Αγορά ασώματων ακινητοποιήσεων	3.388	5.553	3.238
Αγορά ενσώματων ακινητοποιήσεων	269	615	1.856
Αγορά συμμετοχών και τίτλων ακινητοποιήσεων	2.515	1.964	7.356
Αύξηση μακροπρόθεσμων απαιτήσεων	0	4	985
Αύξηση εξόδων εγκαταστάσεως	-	42	2.634
<b>Σύνολο Ταμειακών εκροών (B200)</b>	<b>6.173</b>	<b>8.177</b>	<b>16.068</b>
<b>Ταμειακές Ροές από Επενδυτικές δραστηριότητες (B100-B200)=B</b>	<b>(6.115)</b>	<b>(8.037)</b>	<b>(14.183)</b>
<b>Ταμειακές Ροές από χρηματοδοτικές δραστηριότητες</b>			
<b>Ταμειακές εισροές</b>			
Είσπραξη αύξησης μετοχικού κεφαλαίου και διαφοράς υπέρ το άρτιο	587	-	426
Είσπραξη επιχορηγήσεων παγίων	-	-	-
Αύξηση μακροπρόθεσμων υποχρεώσεων	2.700	-	-
Αύξηση βραχυπρόθεσμων υποχρεώσεων (λογαριασμοί Τραπεζών)	981	7.116	9.179
<b>Σύνολο Ταμειακών εισροών (Γ100)</b>	<b>4.268</b>	<b>7.116</b>	<b>9.604</b>
<b>Ταμειακές εκροές</b>			
Μείωση (επιστροφή μετοχικού κεφαλαίου )	-	-	-
Επιστροφή επιχορηγήσεων παγίων	-	-	-
Μείωση μακροπρόθεσμων υποχρεώσεων	-	545	455
Μείωση βραχυπρόθεσμων υποχρεώσεων (λογαριασμοί Τραπεζών)	-	1.175	-
Τόκοι πληρωθέντες	1.352	1.685	3.534
Μερίσματα πληρωθέντα	181	1.513	1.793
Διανομή κερδών στο προσωπικό	-	-	-
Αμοιβές στο Δ.Σ από κέρδη χρήσεως	-	-	-
<b>Σύνολο Ταμειακών εκροών (Γ200)</b>	<b>1.533</b>	<b>4.917</b>	<b>5.781</b>
<b>Ταμειακές Ροές από χρηματοδοτικές δραστηριότητες (Γ100-Γ200)=Γ</b>	<b>2.735</b>	<b>2.199</b>	<b>3.823</b>
<b>ΤΑΜΕΙΑΚΕΣ ΡΟΕΣ ΕΤΑΙΡΙΑΣ (αλγεβρικό άθροισμα A+B+Γ)</b>	<b>(418)</b>	<b>148</b>	<b>1.265</b>
<b>ΠΛΕΟΝ ΧΡΗΜΑΤΙΚΑ ΔΙΑΘΕΣΙΜΑ ΕΝΑΡΞΗΣ ΧΡΗΣΗΣ</b>	<b>883</b>	<b>466</b>	<b>614</b>
<b>ΧΡΗΜΑΤΙΚΑ ΔΙΑΘΕΣΙΜΑ ΤΕΛΟΥΣ ΧΡΗΣΗΣ</b>	<b>466</b>	<b>614</b>	<b>1.879</b>

### Βεβαίωση Ορκωτού Ελεγκτή Λογιστή

#### Κατάσταση Ταμειακών Ροών χρήσεων 2002, 2003 και 2004

Ελέγξαμε τις ανωτέρω Ενοποιημένες Καταστάσεις Ταμειακών Ροών της Ανώνυμης Εταιρίας "ΕΠΙΧΕΙΡΗΣΕΙΣ ΗΧΟΥ ΚΑΙ ΕΙΚΟΝΟΣ Α.Ε." και των θυγατρικών της για τις χρήσεις 2002 έως και 2004 οι οποίες έχουν καταρτισθεί με βάση τις ελεγμένες ενοποιημένες οικονομικές καταστάσεις των ανωτέρω χρήσεων για τις οποίες έχουν εκδοθεί τα σχετικά Πιστοποιητικά ελέγχου. Κατά τη γνώμη μας οι προαναφερόμενες Ενοποιημένες Καταστάσεις Ταμειακών Ροών απεικονίζουν τις ταμειακές εισροές και εκροές από τις κατά τις χρήσεις δραστηριότητες του συνόλου των επιχειρήσεων που περιλαμβάνονται στις Ενοποιήσεις.

## 4.8.12 Οικονομικά Στοιχεία Εννεαμήνου 2005

## Ισολογισμός

Οι ατομικοί και ενοποιημένοι Ισολογισμοί της λήξης της περιόδου 1.1.-30.9.2005, καθώς και οι αντίστοιχοι συγκρίσιμοι ισολογισμοί της προηγούμενης χρήσης έχουν ως εξής:

## ΙΣΟΛΟΓΙΣΜΟΣ

ποσά σε €	ΟΜΙΛΟΣ		ΕΤΑΙΡΕΙΑ	
ΕΝΕΡΓΗΤΙΚΟ	30.09.2005	31.12.2004	30.09.2005	31.12.2004
<b>Μη κυκλοφορούν ενεργητικό</b>				
Ενσώματες Ακινήτοποιήσεις	26.914.989,00	20.952.766,40	6.249.127,81	6.396.551,05
Ακίνητα για επενδυτικούς σκοπούς	12.397.613,52	12.418.753,10	12.397.613,52	12.418.753,10
Άυλα στοιχεία ενεργητικού	25.405.397,54	24.743.992,80	17.640.122,94	16.868.307,76
Επενδύσεις σε θυγατρικές Επιχειρήσεις	186.195,00	379.909,26	1.765.492,39	1.763.355,24
Επενδύσεις σε Συγγενείς Επιχειρήσεις	2.190.621,46	2.165.666,05	2.047.520,56	2.141.722,81
Αναβαλλόμενες φορολογικές απαιτήσεις	3.004.510,06	2.705.535,45	415.420,63	278.639,96
Χρηματοοικονομικά στοιχεία διαθέσιμα προς πώληση	0,00	0,00	0,00	0,00
Λοιπές Μακροπρόθεσμες Απαιτήσεις	3.263.533,91	2.050.690,87	195.541,46	13.541,46
	<b>73.362.860,49</b>	<b>65.417.313,93</b>	<b>40.710.839,32</b>	<b>39.880.871,37</b>
<b>Κυκλοφορούν ενεργητικό</b>				
Αποθέματα	5.777.891,46	4.722.086,81	4.926.602,56	4.480.021,27
Πελάτες και Λοιπές Εμπορικές Απαιτήσεις	37.858.554,64	35.000.023,90	24.387.271,74	23.283.252,07
Λοιπές Απαιτήσεις	20.281.017,52	8.269.526,82	13.138.476,01	977.621,20
Λοιπά κυκλοφορούντα στοιχεία ενεργητικού	0,00	0,00	0,00	0,00
Χρηματοοικονομικά στοιχεία σε εύλογη αξία μέσω αποτελεσμάτων	0,00	0,00	0,00	0,00
Ταμειακά διαθέσιμα και ισοδύναμα	3.934.636,09	2.297.239,06	1.362.725,52	691.549,13
	<b>67.852.099,71</b>	<b>50.288.876,59</b>	<b>43.815.075,83</b>	<b>29.432.443,67</b>
<b>Σύνολο ενεργητικού</b>	<b>141.214.960,20</b>	<b>115.706.190,52</b>	<b>84.525.915,15</b>	<b>69.313.315,04</b>
<b>ΙΔΙΑ ΚΕΦΑΛΑΙΑ</b>				
Μετοχικό κεφάλαιο	10.370.781,40	7.535.781,40	10.370.781,40	7.535.781,40
Υπέρ Το Άρτιο	6.885.000,00	0,00	6.885.000,00	0,00
Αποθεματικά εύλογης αξίας	0,00	0,00	0,00	0,00
Λοιπά αποθεματικά	5.215.332,32	5.215.332,32	5.215.332,32	5.215.332,32
Κέρδη/ (ζημιές) εις νέον	15.914.957,61	13.191.930,06	15.200.131,49	13.397.301,47
Καθαρή θέση μετόχων	<b>38.386.071,33</b>	<b>25.943.043,78</b>	<b>37.671.245,20</b>	<b>26.148.415,19</b>
Δικαιώματα μειοψηφίας	644.333,81	367.914,05	0,00	0,00
<b>Σύνολο καθαρής θέσης</b>	<b>39.030.405,14</b>	<b>26.310.957,84</b>	<b>37.671.245,20</b>	<b>26.148.415,19</b>
<b>ΥΠΟΧΡΕΩΣΕΙΣ</b>				
<b>Μακροπρόθεσμες υποχρεώσεις</b>				
Αναβαλλόμενες φορολογικές υποχρεώσεις	4.472.779,17	3.332.227,84	2.526.381,82	1.976.368,40
Υποχρεώσεις παροχών προσωπικού λόγω εξόδου από την υπηρεσία	908.115,58	916.827,79	733.758,00	765.851,29
Λοιπές μακροπρόθεσμες υποχρεώσεις	23.128.041,21	18.555.397,46	6.215.698,58	3.318.602,17
<b>Σύνολο Μακροπρόθεσμων Υποχρεώσεων</b>	<b>28.508.935,96</b>	<b>22.804.453,09</b>	<b>9.475.838,40</b>	<b>6.060.821,86</b>
<b>Βραχυπρόθεσμες υποχρεώσεις</b>				
Προμηθευτές και συναφείς υποχρεώσεις	23.382.230,97	30.661.735,72	9.630.180,50	14.174.125,71
Τρέχουσες φορολογικές υποχρεώσεις	3.279.260,69	3.950.347,74	2.300.737,48	2.794.974,71
Βραχυπρόθεσμες Δανειακές Υποχρεώσεις	32.453.357,10	30.044.528,32	21.553.443,41	18.841.859,59
Λοιπές υποχρεώσεις	14.560.770,34	1.934.167,82	3.894.470,15	1.293.117,98
Βραχυπρόθεσμες Προβλέψεις	0,00	0,00	0,00	0,00
<b>Σύνολο Βραχυπρόθεσμων Υποχρεώσεων</b>	<b>73.675.619,10</b>	<b>66.590.779,60</b>	<b>37.378.831,54</b>	<b>37.104.077,99</b>
<b>Σύνολο υποχρεώσεων</b>	<b>102.184.555,06</b>	<b>89.395.232,69</b>	<b>46.854.669,94</b>	<b>43.164.899,85</b>
<b>Σύνολο ιδίων κεφαλαίων και υποχρεώσεων</b>	<b>141.214.960,20</b>	<b>115.706.190,52</b>	<b>84.525.915,15</b>	<b>69.313.315,04</b>

## Αποτελέσματα

Οι καταστάσεις αποτελεσμάτων για το εξάμηνο 1.1.-30.9.2005, το τελευταίο τρίμηνο, 1.7-30.09.2005 και τα αντίστοιχα συγκρίσιμα μεγέθη της προηγούμενης χρήσης, έχουν ως εξής:

ποσά σε €	ΟΜΙΛΟΣ		ΕΤΑΙΡΕΙΑ	
	01/01-30/9/2005	01/01-30/9/2004	01/01-30/9/2005	01/01-30/9/2004
<b>Συνεχιζόμενες Δραστηριότητες</b>				
<b>Πωλήσεις</b>	<b>48.766.153,21</b>	<b>29.579.425,17</b>	<b>24.424.881,09</b>	<b>23.732.742,08</b>
Κόστος Πωληθέντων	25.811.549,82	15.009.184,43	10.620.197,20	10.412.448,11
<b>Μικτό Κέρδος</b>	<b>22.954.603,39</b>	<b>14.570.240,74</b>	<b>13.804.683,89</b>	<b>13.320.293,97</b>
Λοιπά έσοδα	811.943,07	1.052.113,52	642.364,58	1.052.113,52
Έξοδα διάθεσης	10.467.722,11	7.933.885,89	6.806.884,15	7.760.948,49
Έξοδα διοίκησης	5.250.211,61	3.094.732,27	2.949.022,23	2.850.585,35
Λοιπά έξοδα	87.684,76	14.675,84	64.735,21	14.279,68
<b>Αποτελέσματα εκμετάλλευσης</b>	<b>7.960.927,98</b>	<b>4.579.060,25</b>	<b>4.626.406,88</b>	<b>3.746.593,97</b>
<b>Αποτελέσματα προ φόρων, τόκων &amp; αποσβέσεων</b>	<b>12.071.715,01</b>	<b>5.445.178,44</b>	<b>7.206.682,88</b>	<b>4.589.618,41</b>
Χρηματοοικονομικά έσοδα	31.768,31	783,88	180.356,41	783,88
Χρηματοοικονομικά έξοδα	3.516.972,63	1.674.491,91	1.547.518,73	1.058.198,21
Λοιπά Χρηματοοικονομικά Αποτελέσματα	0,00	0,00	0,00	0,00
Αναλογία Αποτελέσματος συγγενών επιχειρήσεων	119.157,66	0,00	0,00	0,00
<b>Κέρδη προ φόρων</b>	<b>4.594.881,32</b>	<b>2.905.352,22</b>	<b>3.259.244,56</b>	<b>2.689.179,64</b>
Φόρος εισοδήματος	1.682.829,38	1.016.873,28	1.020.751,02	941.212,87
<b>Καθαρά κέρδη περιόδου</b>	<b>2.912.051,94</b>	<b>1.888.478,94</b>	<b>2.238.493,54</b>	<b>1.747.966,77</b>
<b>Κατανέμονται σε :</b>				
Μετόχους Εταιρίας	2.723.458,79	1.887.073,82		
Μετόχους Μειοψηφίας	188.593,15	1.405,12		
Κέρδη μετά από φόρους ανά μετοχή - βασικά (σε ευρώ)	0,22	0,93	0,18	0,86

ποσά σε €	ΟΜΙΛΟΣ		ΕΤΑΙΡΕΙΑ	
	1/07-30/09/2005	1/07-30/09/2004	1/07-30/09/2005	1/07-30/09/2004
<b>Συνεχιζόμενες Δραστηριότητες</b>				
<b>Πωλήσεις</b>	<b>11.665.835,09</b>	<b>7.355.875,94</b>	<b>7.171.729,28</b>	<b>6.435.730,81</b>
Κόστος Πωληθέντων	4.987.626,41	3.943.234,05	3.000.951,01	3.344.439,83
<b>Μικτό Κέρδος</b>	<b>6.678.208,68</b>	<b>3.412.641,89</b>	<b>4.170.778,27</b>	<b>3.091.290,98</b>
Λοιπά έσοδα	432.954,55	989.204,05	458.564,80	989.204,05
Έξοδα διάθεσης	5.120.172,21	2.439.795,73	2.621.666,87	2.417.066,61
Έξοδα διοίκησης	665.554,84	919.873,30	1.083.270,78	887.785,13
Λοιπά έξοδα	56.236,79	14.182,70	42.297,48	13.875,50
<b>Αποτελέσματα εκμετάλλευσης</b>	<b>1.269.199,39</b>	<b>1.027.994,21</b>	<b>882.107,94</b>	<b>761.767,79</b>
<b>Αποτελέσματα προ φόρων, τόκων &amp; αποσβέσεων</b>	<b>2.799.547,72</b>	<b>1.179.244,03</b>	<b>1.785.955,57</b>	<b>907.423,86</b>
Χρηματοοικονομικά έσοδα	19.652,82	249,46	180.204,26	249,46
Χρηματοοικονομικά έξοδα	1.448.040,52	764.345,50	828.543,31	550.584,72
Λοιπά Χρηματοοικονομικά Αποτελέσματα	0,00	0,00	0,00	0,00
Αναλογία Αποτελέσματος συγγενών επιχειρήσεων	509.066,04	0,00	0,00	0,00
<b>Κέρδη προ φόρων</b>	<b>349.877,72</b>	<b>263.898,17</b>	<b>233.768,89</b>	<b>211.432,53</b>
Φόρος εισοδήματος	170.082,65	92.364,36	66.981,00	74.001,38
<b>Καθαρά κέρδη περιόδου</b>	<b>179.795,07</b>	<b>171.533,82</b>	<b>166.787,89</b>	<b>137.431,15</b>
<b>Κατανέμονται σε :</b>				
Μετόχους Εταιρίας	219.009,82	171.192,79		
Μετόχους Μειοψηφίας	-39.214,75	341,02		
Κέρδη μετά από φόρους ανά μετοχή - βασικά (σε ευρώ)	0,01	0,08	0,01	0,07

**Πρόσθετα στοιχεία και πληροφορίες, όπως αναγράφονται στις δημοσιευμένες λογιστικές καταστάσεις της 30/9/2005 :**

**Πρόσθετα στοιχεία και πληροφορίες :**

1. Οι εταιρίες του Ομίλου που περιλαμβάνονται στις ενοποιημένες οικονομικές καταστάσεις την 30/09/2005 είναι :

Επωνυμία	Συμμετοχή(άμεση)	Χώρα εγκατάστασης	Μέθοδος Ενοποίησης
ΕΠΙΧΕΙΡΗΣΕΙΣ ΗΧΟΥ ΚΑΙ ΕΙΚΟΝΟΣ Α.Ε.	Μητρική	Ελλάδα	Ολική
ON PRODUCTION A.E.	100,00%	Ελλάδα	Ολική
ΣΤΕΡ ΣΙΝΕΜΑΣ Α.Ε.	100,00%	Ελλάδα	Ολική
B.M.A. A.B.E.E.	51,00%	Ελλάδα	Ολική
POWER MUSIC A.E.	51,00%	Ελλάδα	Ολική
ΕΛΛΗΝΙΚΑ ΨΥΧΑΓΩΓΙΚΑ ΠΑΡΚΑ Α.Ε.	42,00%	Ελλάδα	Καθαρή θέση

Η μητρική εταιρεία προβεί το Σεπτέμβριο του 2005 σε απόκτηση 2.166 μετοχών της θυγατρικής «On Production A.E.» αυξάνοντας το ποσοστό συμμετοχής της από 99% σε 100% αντίστοιχα.

Τα κονδύλια της κατάστασης αποτελεσμάτων του ομίλου περιόδων 01/01-30/09/2005 , 01/07-30/09/2005 δεν είναι συγκρίσιμα με τα αντίστοιχα των προηγούμενων περιόδων 2004 διότι στις προηγούμενες περιόδους δεν περιλαμβάνονται στην ενοποίηση οι εταιρείες ΣΤΕΡ ΣΙΝΕΜΑΣ ΑΕ, Β.Μ.Α. ΑΒΕΕ, POWER MUSIC ΑΕ και ΕΛΛΗΝΙΚΑ ΨΥΧΑΓΩΓΙΚΑ ΠΑΡΚΑ ΑΕ, καθώς δεν ασκούσαν σημαντική επιδραση στα ενοποιημένα αποτελέσματα και στην ενοποιημένη περιουσιακή διάρθρωση. Οι εταιρίες ΣΤΕΡ ΣΙΝΕΜΑΣ ΑΕ και POWER MUSIC ΑΕ περιελήφθησαν στην ενοποίηση για πρώτη φορά στις 31/12/2004. Οι εταιρίες Β.Μ.Α. ΑΒΕΕ και ΕΛΛΗΝΙΚΑ ΨΥΧΑΓΩΓΙΚΑ ΠΑΡΚΑ ΑΕ περιελήφθησαν στην ενοποίηση για πρώτη φορά στις 31/03/2005.

- Η εταιρεία ΣΤΕΡ ΣΙΝΕΜΑΣ ΑΕ συγχώνευσε με άπορρόφηση την εταιρεία ΔΙΕΘΝΕΙΣ ΚΙΝΗΜΑΤΟΓΡΑΦΟΙ ΜΟΝΟΠΡΟΣΩΠΗ ΕΠΕ, με ημερομηνία ισολογισμού μετασχηματισμού 31/12/2003, η οποία ολοκληρώθηκε τον Οκτώβριο 2004 (απόφαση Νομαρχίας Αθηνών 32433/04 ΦΕΚ 12328/05-10-2004)
- Οι ανέλεγκτες φορολογικά χρήσεις για την εταιρεία και τις εταιρείες του Ομίλου είναι η χρήση 2004
- Επί των παγίων στοιχείων υφίστανται εμπράγματα βάρη: Όμιλος 3.821.716,80 Ευρώ - Εταιρεία 3.821.716,80 Ευρώ.
- Δεν υπάρχουν επίδικες ή υπό διαιτησία διαφορές, καθώς και αποφάσεις δικαστικών ή διοικητικών οργάνων που ενδέχεται να έχουν σημαντική επίπτωση στην οικονομική κατάσταση των εταιρειών του ομίλου.
- Αριθμός απασχολούμενου προσωπικού στο τέλος της τρέχουσας περιόδου : Εταιρίας 135 , Ομίλου 493
- Τα ποσά των πωλήσεων , των αγορών και των εξόδων σωρευτικά από την έναρξη της χρήσης 01/01/2005, καθώς και τα υπόλοιπα των απαιτήσεων και υποχρεώσεων της Εταιρίας και του Ομίλου στη λήξη της τρέχουσας περιόδου 30/09/2005, που έχουν προκύψει από συναλλαγές της με τα συνδεδεμένα μέρη, κατά την έννοια του ΔΛΠ 24 έχουν ως εξής:

Συναλλαγή ή υπόλοιπο (Ποσά εκφρασμένα σε Ευρώ.)	Εταιρείας	Ομίλου
i) Πωλήσεις αγαθών και υπηρεσιών	403.522,77	7.888,44
ii) Αγορές αγαθών και υπηρεσιών και έξοδα	2.911.899,21	3.600,00
iii) Απαιτήσεις από συνδεδεμένα μέρη	5.550.642,64	299.334,27
iv) Υποχρεώσεις προς συνδεδεμένα μέρη	1.567.429,34	0,00

8. Η ημερομηνία έγκρισης των ενδιάμεσων οικονομικών καταστάσεων από το Διοικητικό Συμβούλιο της εταιρείας για την περίοδο από 01/01-30/09/2005 είναι η 10/11/2005

9. Έγινε αύξηση του μετοχικού κεφαλαίου της εταιρείας (βάσει των εκτάκτων Γενικών Συνελεύσεων των μετόχων της 31/05/2005 , 28/06/2005) με δημόσια εγγραφή. Συνολικά κεφάλαια που αντλήθηκαν 9.720.000,00 Ευρώ μείον έξοδα 826.357,64 Ευρώ, καθαρό ποσό 8.893.642,36 Ευρώ. Η πιστοποίηση της αύξησης του μετοχικού κεφαλαίου έγινε στις 05/07/2005. Περίοδος άσκησης των δικαιωμάτων 23/06-27/06/2005, αριθμός των νέων μετοχών 4.050.000 , ημερομηνία έγκρισης από το Δ.Σ του Χρηματιστηρίου Αθηνών 30/06/2005 και ημερομηνία έναρξης διαπραγμάτευσης όλων των μετοχών 12/07/2005

Η έκθεση επισκόπησης του ορκωτού ελεγκτή-λογιστή κ. Αντώνιου Παπαδόπουλου της BAKER TILLY HELLAS AE (Α.Μ.Σ.Ο.Ε.Λ. 11741) επί των οικονομικών καταστάσεων (μητρικής και ενοποιημένες) του εννεαμήνου 2005 έχει ως εξής :

**«Προς τους Μετόχους της ΕΠΙΧΕΙΡΗΣΕΙΣ ΗΧΟΥ ΚΑΙ ΕΙΚΟΝΟΣ Α.Ε.**

Επισκοπήσαμε τις συνημμένες ενδιάμεσες οικονομικές καταστάσεις , καθώς και τις ενοποιημένες οικονομικές καταστάσεις της ΕΠΙΧΕΙΡΗΣΕΙΣ ΗΧΟΥ ΚΑΙ ΕΙΚΟΝΟΣ ΑΕ, της εννεάμηνης περιόδου που έληξε την 30<sup>η</sup> Σεπτεμβρίου 2005. Η ευθύνη της σύνταξης των ενδιάμεσων οικονομικών καταστάσεων βαρύνει την διοίκηση της εταιρείας.

Η επισκόπησή μας διενεργήθηκε σύμφωνα με το Ελληνικό Πρότυπο Επισκόπησης, που είναι εναρμονισμένο με το αντίστοιχο Διεθνές Πρότυπο Επισκόπησης. Η κριτική αξιολόγηση των παρατιθέμενων στις ενδιάμεσες οικονομικές καταστάσεις στοιχείων και πληροφοριών και η εξασφάλιση επαρκών επεξηγήσεων επί των θεμάτων που θέσαμε στις οικονομικές και λογιστικές υπηρεσίες της εταιρείας συνθέτουν το κύριο μέρος της εργασίας μας. Το εύρος της εργασίας αυτής είναι ουσιαδώς μικρότερο από την εργασία που επιτελείται στα πλαίσια έκδοσης έκθεσης ελέγχου, όπου ο στόχος είναι η διαμόρφωση και διατύπωση ολοκληρωμένης γνώμης επί των οικονομικών καταστάσεων. Κατά συνέπεια , η παρούσα έκθεση δεν συνθέτει έκθεση ελέγχου.

Βασιζόμενοι στη διενεργηθείσα επισκόπηση, επιβεβαιώνουμε ότι δεν έχουν περιέλθει στην αντίληψη μας στοιχεία που θα απαιτούσαν ουσιώδεις διαφοροποιήσεις στις προαναφερόμενες ενδιάμεσες οικονομικές καταστάσεις , ώστε να εξασφαλισθεί η

συμμόρφωση τους με τα Διεθνή Λογιστικά Πρότυπα, που έχουν υιοθετηθεί από την Ευρωπαϊκή Ένωση. Χωρίς να διατυπώνουμε επιφύλαξη ως προς τα συμπεράσματα της επισκόπησης, επισημαίνουμε ότι οι φορολογικές δηλώσεις για τις χρήσεις 2004 και το πρώτο εννεάμηνο του 2005 δεν έχουν εξετασθεί από τις φορολογικές αρχές, με συνέπεια να υπάρχει το ενδεχόμενο επιβολής πρόσθετων φόρων και προσαυξήσεων κατά το χρόνο που θα εξετασθούν και οριστικοποιηθούν. Η έκβαση του φορολογικού ελέγχου δεν είναι δυνατόν να προβλεφθεί στο παρόν στάδιο και ως εκ τούτου, δεν έχει γίνει οποιαδήποτε πρόβλεψη στις οικονομικές καταστάσεις σε σχέση με το θέμα αυτό.»

Οι ανωτέρω ενδιάμεσες οικονομικές καταστάσεις, συμπεριλαμβανομένων και των σημειώσεων, παρουσιάζονται αναλυτικά στο **Παράρτημα** του παρόντος.

#### 4.9 Συνδεδεμένες Εταιρίες με την «ΕΠΙΧΕΙΡΗΣΕΙΣ ΗΧΟΥ και ΕΙΚΟΝΟΣ Α.Ε.»

Οι συμμετοχές της Εταιρίας την 31.12.2004 καθώς και η αξία κτήσης των συμμετοχών είχε ως εξής:

<b>ΣΥΜΜΕΤΟΧΕΣ ΣΕ ΣΥΝΔΕΔΕΜΕΝΕΣ ΕΠΙΧΕΙΡΗΣΕΙΣ (σε €)</b>		
<b>Εταιρία</b>	<b>Ποσοστό Συμμετοχής %</b>	<b>Αξία Κτήσης Συμμετοχής (ποσά σε €)</b>
ON PRODUCTIONS A.E.*	99,00%	629.493,76
ΔΙΕΘΝΕΙΣ ΕΠΙΧΕΙΡΗΣΕΙΣ ΗΧΟΥ και ΕΙΚΟΝΟΣ Α.Ε.*	100,00%	1.904.652,95
B.M.Λ. Α.Β.Ε.Ε.*	51,00%	839.353,15
POWER MUSIC PRODUCTIONS A.E.*	51%	1.500.000
AUDIO VISUAL (CYPRUS) LTD	100%	120.195.00
A.V.E. FOODS and BEVERAGES A.E.*	38,27%	62.000.00
ΕΛΛΗΝΙΚΑ ΨΥΧΑΓΩΓΙΚΑ ΠΑΡΚΑ Α.Ε.*	42%%	7.065.242,00
<b>ΣΥΝΟΛΟ</b>		<b>12.120.936,86</b>

\* Η αποτίμηση των εταιριών ON PRODUCTIONS A.E., ΣΤΕΡ ΣΕΝΤΣΟΥΡΙ ΓΚΡΙΣ Α.Ε. (πρώην ΔΙΕΘΝΕΙΣ ΕΠΙΧΕΙΡΗΣΕΙΣ Α.Β.Ε.Ε.), POWER MUSIC PRODUCTIONS A.E., B.M.Λ. Α.Β.Ε.Ε., ΕΛΛΗΝΙΚΑ ΨΥΧΑΓΩΓΙΚΑ ΠΑΡΚΑ Α.Ε. και AVE FOODS AND BEVERAGES A.E. υπολογίσθηκε με βάση τους Ισολογισμό της 31.12.2004.



#### 4.9.1 ON PRODUCTIONS S.A. ΚΙΝΗΜΑΤΟΓΡΑΦΙΚΕΣ και ΤΗΛΕΟΠΤΙΚΕΣ ΕΠΙΧΕΙΡΗΣΕΙΣ Α.Ε.

Η εταιρία συστάθηκε το 1993, με την επωνυμία «ON-PRODUCTIONS ΚΙΝΗΜΑΤΟΓΡΑΦΙΚΕΣ ΚΑΙ ΤΗΛΕΟΠΤΙΚΕΣ ΕΠΙΧΕΙΡΗΣΕΙΣ ΑΝΩΝΥΜΟΣ ΕΤΑΙΡΕΙΑ» και το διακριτικό τίτλο «ON-PRODUCTIONS Α.Ε.». Είναι καταχωρημένη στο Μητρώο Ανωνύμων Εταιριών της Νομαρχίας Ανατ. Αττικής με Αρ. ΜΑΕ 30457/04/Β/94/024. Έδρα της εταιρίας σήμερα, μετά από απόφαση της Έκτακτης Γενικής Συνέλευσης των μετόχων της εταιρίας 21.09.2001, είναι ο Δήμος Ν. Ιωνίας. Με την από 30.09.2004 Γενική Συνέλευση των μετόχων της εταιρίας αποφασίστηκε η μεταφορά της έδρας στον Δήμο Αμαρουσίου, Πάρνωνος 3 (Ανακοίνωση Νομαρχίας Αθηνών ΕΜ-17032(04)δς/20.10.2004). Η διάρκεια της εταιρίας ορίστηκε σε 50 έτη.

Η εταιρία έχει σαν αντικείμενο εργασιών την παραγωγή και εκμετάλλευση τηλεοπτικών και κινηματογραφικών ταινιών και προγραμμάτων κάθε είδους. Ειδικότερα, η εταιρία δραστηριοποιείται στην παραγωγή τηλεπαιχνιδιών, τηλεοπτικών show, τηλεοπτικών σειρών κ.λ.π.

Σήμερα η εταιρία έχει ιδιωτικά συμφωνητικά για 6 τηλεοπτικά προγράμματα, βάσει των οποίων εκχωρεί σε τηλεοπτικές εταιρίες τα δικαιώματα εκμετάλλευσης και αναλαμβάνει την παραγωγή τους.

Το μετοχικό κεφάλαιο της εταιρίας ανέρχεται σε € 635.850,33, διαιρούμενο σε 216.666 μετοχές ονομαστικής αξίας € 2,9347 η κάθε μια.

Αρχικά μέτοχοι της «ON-PRODUCTIONS Α.Ε.» ήταν η εταιρία AUDIOVISUAL κατά 99% και ο κ. Γεωργόπουλος Βασίλειος κατά 1%. Στις 10.08.2005 AUDIOVISUAL εξαγόρασε το ποσοστό του κ. Γεωργόπουλου Βασιλείου έναντι ποσού € 20.000 και έτσι καταστεί μέτοχος του 100%.

Το Διοικητικό Συμβούλιο της εταιρίας, σύμφωνα με την από 16.08.2005 συγκρότηση του σε σώμα αποτελείται από τους:

ΟΝΟΜΑΤΕΠΩΝΥΜΟ	ΘΕΣΗ
Κουρέσης Ιωάννης του Δημητρίου	Πρόεδρος και Διευθύνων Σύμβουλος
Θεοδωρουλάκης Νικόλαος του Θεοδώρου	Μέλος
Απόστολος Βούλγαρης του Ιωάννη	Μέλος
Θεοφανόπουλος Νικόλαος του Κωνσταντίνου	Μέλος

Η εταιρία δεν έχει σύμβαση εμπορικής συνεργασίας με την εταιρία AUDIOVISUAL.

Τα οικονομικά μεγέθη της εταιρίας για τις χρήσεις 2002 - 2004, παρουσιάζονται στον πίνακα που ακολουθεί:

ΙΣΟΛΟΓΙΣΜΟΙ ΧΡΗΣΕΩΝ 2002-2004			
(ποσά σε χιλ. €)	2002	2003	2004
<b>ΕΝΕΡΓΗΤΙΚΟ</b>			
<b>Αναπόσβεστα Έξοδα Εγκατάστασης</b>	-	-	-
Ασώματες Ακίνητοποιήσεις	-	1.477	1.477
Μείον: Συσσωρευμένες Αποσβέσεις	-	-	295
<b>Αναπόσβεστες Ασώματες Ακίνητοποιήσεις</b>	<b>0</b>	<b>1.477</b>	<b>1.182</b>
Ενσώματες Ακίνητοποιήσεις	315	302	303
Μείον: Συσσωρευμένες Αποσβέσεις	203	212	243
<b>Αναπόσβεστες Ενσώματες Ακίνητοποιήσεις</b>	<b>112</b>	<b>90</b>	<b>60</b>
<b>Αναπόσβεστα Πάγια</b>	<b>112</b>	<b>1.568</b>	<b>1.242</b>
Συμμετοχές σε Συνδεδεμένες και Λοιπές Επιχειρήσεις	-	-	-
Λοιπές Μακροπρόθεσμες Απαιτήσεις	29	29	-
<b>Σύνολο Παγίου Ενεργητικού</b>	<b>141</b>	<b>1.597</b>	<b>1.242</b>
Πελάτες	6.993	10.208	8.491
Επιταγές Εισπρακτέες - Γραμμάτια Εισπρακτέα	1.469	1.851	1.950
Χρεώστες Διάφοροι	181	195	774
Λογαριασμός Διαχειρίσεως Προκαταβολών και Πιστώσεων	71	12	15

Διαθέσιμα	43	276	493
<b>Σύνολο Κυκλοφορούντος Ενεργητικού</b>	<b>8.756</b>	<b>12.542</b>	<b>11.724</b>
<b>Μεταβατικοί Λογαριασμοί Ενεργητικού</b>	<b>89</b>	<b>141</b>	<b>2.161</b>
<b>ΣΥΝΟΛΟ ΕΝΕΡΓΗΤΙΚΟΥ</b>	<b>8.987</b>	<b>14.279</b>	<b>15.127</b>
Λογαριασμοί Τάξεως Χρεωστικοί	-	-	-
<b>ΠΑΘΗΤΙΚΟ</b>			
Μετοχικό Κεφάλαιο	636	635	635
Αποθεματικά Κεφάλαια	176	185	192
Αποτελέσματα εις Νέον	24	6	2
<b>Σύνολο Ιδίων Κεφαλαίων</b>	<b>836</b>	<b>827</b>	<b>829</b>
<b>Προβλέψεις</b>	<b>125</b>	<b>144</b>	<b>73</b>
<b>Μακροπρόθεσμες Υποχρεώσεις</b>	<b>-</b>	<b>-</b>	<b>-</b>
Προμηθευτές	863	2.389	1.415
Γραμμάτια και Επιταγές Πληρωτέες	502	997	1.036
Τράπεζες	1.175	-	-
Προκαταβολές Πελατών	-	-	-
Φόροι - Τέλη και Ασφαλιστικοί Οργανισμοί	439	617	657
Μερίσματα Πληρωτέα	176	131	120
Λοιπές Βραχυπρόθεσμες Υποχρεώσεις	4.870	9.175	10.997
<b>Σύνολο Βραχυπρόθεσμων Υποχρεώσεων</b>	<b>8.025</b>	<b>13.309</b>	<b>14.225</b>
<b>Σύνολο Υποχρεώσεων</b>	<b>8.025</b>	<b>13.309</b>	<b>14.225</b>
<b>Μεταβατικοί Λογαριασμοί Παθητικού</b>	<b>-</b>	<b>-</b>	<b>-</b>
<b>ΣΥΝΟΛΟ ΠΑΘΗΤΙΚΟΥ</b>	<b>8.987</b>	<b>14.279</b>	<b>15.127</b>
Λογαριασμοί Τάξεως Πιστωτικοί	-	-	-

<b>ΑΠΟΤΕΛΕΣΜΑΤΑ ΧΡΗΣΗΣ 2002-2003</b>			
<b>(ποσά σε χιλ. €)</b>	<b>2002</b>	<b>2003</b>	<b>2004</b>
<b>Κύκλος Εργασιών από:</b>			
• Βιομηχανική Δραστηριότητα	-	-	-
• Εμπορική Δραστηριότητα	-	-	-
• Παροχή Υπηρεσιών	11.531	12.045	10.057
<b>Σύνολο Κύκλου Εργασιών</b>	<b>11.531</b>	<b>12.045</b>	<b>10.057</b>
Μείον: Κόστος Πωληθέντων <sup>(1)</sup>	9.994	10.521	7.984
<i>(% επί του Κύκλου Εργασιών)</i>	<i>86,67%</i>	<i>87,35%</i>	<i>79,39%</i>
<b>Μικτό κέρδος <sup>(1)</sup></b>	<b>1.537</b>	<b>1.524</b>	<b>2.073</b>
<i>(% επί του Κύκλου Εργασιών)</i>	<i>13,33%</i>	<i>12,65%</i>	<i>20,61%</i>
Άλλα Έσοδα Εκμετάλλευσης	-	-	-
<b>Σύνολο</b>	<b>1.537</b>	<b>1.524</b>	<b>2.073</b>
Μείον: Έξοδα Διοικητικής Λειτουργίας <sup>(1)</sup>	402	384	452
Μείον: Έξοδα Λειτουργίας Διάθεσης <sup>(1)</sup>	300	254	248
<b>Σύνολο Εξόδων <sup>(1)</sup></b>	<b>701</b>	<b>639</b>	<b>700</b>
<i>(% επί του Κύκλου Εργασιών)</i>	<i>6,08%</i>	<i>5,30%</i>	<i>6,96%</i>
<b>Λειτουργικό Αποτέλεσμα <sup>(1)</sup></b>	<b>836</b>	<b>885</b>	<b>1.372</b>
<i>(% επί του Κύκλου Εργασιών)</i>	<i>7,25%</i>	<i>7,35%</i>	<i>13,65%</i>
Πλέον: Έσοδα Συμμετοχών	-	-	-
Πλέον: Έκτακτα και Ανόργανα Έσοδα	7	-	27
Μείον: Έκτακτα και Ανόργανα Έξοδα	4	-	-
Μείον: Προβλέψεις για Έκτακτους Κινδύνους	-	-	-
<b>Κέρδη προ Τόκων, Αποσβέσεων και Φόρων Χρήσης</b>	<b>839</b>	<b>885</b>	<b>1.398</b>
<i>(% επί του Κύκλου Εργασιών)</i>	<i>7,28%</i>	<i>7,35%</i>	<i>13,90%</i>
Πλέον: Πιστωτικοί Τόκοι	4	-	-
Μείον: Χρεωστικοί Τόκοι	553	600	825
<b>Κέρδη προ Αποσβέσεων και Φόρων Χρήσης</b>	<b>290</b>	<b>285</b>	<b>574</b>
<i>(% επί του Κύκλου Εργασιών)</i>	<i>2,52%</i>	<i>2,37%</i>	<i>5,70%</i>

Μείον: Αποσβέσεις	40	35	327
<b>Κέρδη προ Φόρων</b>	<b>250</b>	<b>250</b>	<b>247</b>
(% επί του Κύκλου Εργασιών)	2,17%	2,08%	2,45%
Μείον: Φόρος Χρήσης και Λοιποί Φόροι	91	94	86
Μείον: Αμοιβές Δ.Σ. <sup>(2)</sup>	-	-	-
<b>Κέρδη μετά από Φόρους Χρήσης και Αμοιβές Δ.Σ. <sup>(2)</sup></b>	<b>159</b>	<b>156</b>	<b>160</b>
(% επί του Κύκλου Εργασιών)	1,38%	1,30%	1,60%

1. Προ Αποσβέσεων.

2. Οι αμοιβές των μελών του Δ.Σ ήταν μηδενικές κατά την περίοδο 2002-2004.

#### 4.9.2 STER CINEMAS A.E. (πρώην ΔΙΕΘΝΕΙΣ ΕΠΙΧΕΙΡΗΣΕΙΣ Α.Β.Ε.Ε.)

Η εταιρία είχε αρχικά συσταθεί το 1993 με την επωνυμία «ΔΙΕΘΝΕΙΣ ΕΠΙΧΕΙΡΗΣΕΙΣ ΚΙΝΗΜΑΤΟΓΡΑΦΙΑΣ ΒΙΝΤΕΟ ΚΑΙ ΤΗΛΕΟΡΑΣΗΣ ΑΝΩΝΥΜΗ ΒΙΟΤΕΧΝΙΚΗ ΚΑΙ ΕΜΠΟΡΙΚΗ ΕΤΑΙΡΕΙΑ» και διακριτικό τίτλο «HELLAS WORLD INTERNATIONAL S.A.». Καταχωρήθηκε στο Μητρώο Ανωνύμων Εταιριών της Νομαρχίας Αθηνών με Αρ. Μ.Α.Ε. 30235/01/Β/93/662.

Ως έδρα της εταιρίας ορίσθηκε αρχικά ο Δήμος Αθηναίων, ενώ με απόφαση της από 01.08.2002 Γενικής Συνέλευσης των μετόχων της εταιρίας, η έδρα της μεταφέρθηκε στην Παλλήνη, Αττικής. Με την από 25.07.2004 Γενική Συνέλευση των μετόχων της εταιρίας μεταφέρθηκε η έδρα της στην οδό Γ. Μπάκου 1, Αθήνα. Η διάρκεια της εταιρίας ορίσθηκε σε είκοσι χρόνια, ήτοι μέχρι το 2013.

Με την από 25.07.2004 απόφαση της Έκτακτης Γενικής Συνέλευσης των μετόχων αποφασίστηκε η αλλαγή της επωνυμίας της σε «ΣΤΕΡ ΣΕΝΤΣΟΥΡΙ ΓΚΡΙΣ Α.Ε. (STER CENTURY GREECE) ΑΝΩΝΥΜΗ ΕΜΠΟΡΙΚΗ ΕΤΑΙΡΙΑ ΕΚΜΕΤΑΛΛΕΥΣΗΣ ΚΙΝΗΜΑΤΟΓΡΑΦΙΚΩΝ ΑΙΘΟΥΣΩΝ ΚΑΙ ΕΠΙΧΕΙΡΗΣΕΩΝ ΘΕΑΜΑΤΟΣ ΚΑΙ ΨΥΧΑΓΩΓΙΑΣ Α.Ε.» καθώς και του διακριτικού τίτλου σε «STER CENTURY GREECE Α.Ε.»

Με την από 14.01.2005 απόφαση της Έκτακτης Γενικής Συνέλευσης των μετόχων αποφασίστηκε η τροποποίηση της επωνυμίας της εταιρίας σε ΣΤΕΡ ΣΙΝΕΜΑΣ (STER CINEMAS) ΑΝΩΝΥΜΗ ΕΜΠΟΡΙΚΗ ΕΤΑΙΡΙΑ ΕΚΜΕΤΑΛΛΕΥΣΗΣ ΚΙΝΗΜΑΤΟΓΡΑΦΙΚΩΝ ΑΙΘΟΥΣΩΝ ΚΑΙ ΕΠΙΧΕΙΡΗΣΕΩΝ ΘΕΑΜΑΤΟΣ ΚΑΙ ΨΥΧΑΓΩΓΙΑΣ Α.Ε. και διακριτικό τίτλο «STER CINEMAS Α.Ε.»

Αρχικός σκοπός της εταιρίας ορίστηκε η εκμετάλλευση κινηματογραφικών ταινιών και βιντεοταινιών στο βίντεο, κινηματογράφο και τηλεόραση καθώς και η απευθείας εκμετάλλευση των βιντεοταινιών στο καταναλωτικό κοινό (sell through) και η εμπορία κασετών και βίντεο.

Κατά την από 03.09.2003 Έκτακτη Γενική Συνέλευση της εταιρίας αποφασίστηκε η τροποποίηση του σκοπού της ο οποίος έχει ως εξής:

1. Η εισαγωγή, κατασκευή, εμπορία, εξαγωγή κασετών VIDEO (γραμμένων ή όχι) καθώς και των σχετικών μηχανημάτων παραγωγής και αναπαραγωγής ήχου και εικόνας, συμπεριλαμβανομένων και των κάθε είδους εξαρτημάτων τους.
  - i Η αντιπροσώπευση ημεδαπών ή αλλοδαπών οίκων παραγωγής κασετών VIDEO και μηχανημάτων που σχετίζονται με την εγγραφή ή με την προβολή των κασετών αυτών.
  - ii Η ίδρυση και εκμετάλλευση εργαστηρίου εγγραφής, μετάφρασης, μεταγλώττισης, παράθεσης υποτίτλων κ.λ.π. σε κασέτες VIDEO.
  - iii Η διάθεση στην Ελληνική αγορά καθώς και η εξαγωγή στην αλλοδαπή των ανωτέρω γραμμένων, μεταγλωττισμένων κλπ κασετών VIDEO.
  - iv Η εξαγορά και εκμετάλλευση δικαιωμάτων (ROYALTIES) σχετικών με θέματα VIDEO ή κινηματογραφικών ταινιών για την παραγωγή κασετών VIDEO.
  - v Η ενοικίαση κασετών VIDEO στην Ελλάδα ή στο εξωτερικό σε φυσικά πρόσωπα, εταιρίες, οργανισμούς, ιδρύματα, ξενοδοχεία κ.λ.π.
  - vi Η παραγωγή κασετών VIDEO για λογαριασμό τρίτων, ημεδαπών ή αλλοδαπών φυσικών ή νομικών προσώπων.

vii Η συμμετοχή της σε άλλες ημεδαπές ή αλλοδαπές επιχειρήσεις ή εταιρίες κάθε τύπου, που επιδιώκουν τους ίδιους ή συναφείς σκοπούς.

viii Η προβολή και εκμετάλλευση κινηματογραφικών ταινιών καθώς και η εκμετάλλευση κινηματογραφικών αιθουσών και χώρων αναψυχής κάθε είδους.

2. Η ίδρυση, ανάπτυξη, εκμετάλλευση και λειτουργία κινηματογράφων, εστιατορίων, πάρκων αναψυχής, αθλητικών κέντρων, χώρων αναψυχής και γενικά χώρων διασκέδασης, ενδιαίτησης και κάθε είδους συναφών καταστημάτων προς εξυπηρέτηση των δραστηριοτήτων αυτών, καθώς επίσης και η ίδρυση, ανάπτυξη, εκμετάλλευση, μίσθωση, εκμίσθωση και λειτουργία χώρων στάθμευσης και γενικότερα χώρων παροχής υπηρεσιών και εν γένει εξυπηρέτησης αυτοκινήτων.
3. Η προβολή κινηματογραφικών και τηλεοπτικών ταινιών μικρού ή μεγάλου μήκους, βιντεοταινιών, τηλεοπτικών προγραμμάτων και κάθε είδους οπτικοακουστικού προγράμματος.
4. Η οργάνωση πολιτιστικών και καλλιτεχνικών εκδηλώσεων, φεστιβάλ, εκδηλώσεων, διαγωνισμών, σεμιναρίων, εκθέσεων κ.λ.π.
5. Η ίδρυση, ανάπτυξη, λειτουργία, εκμετάλλευση και διαχείριση κινηματογραφικών στούντιο, η παραγωγή, συμπαραγωγή, εκμετάλλευση, εισαγωγή, εξαγωγή, εμπορία, μεσιτεία, επεξεργασία και διανομή κινηματογραφικών ταινιών μικρού ή μεγάλου μήκους, επιμορφωτικών προγραμμάτων, βιντεοταινιών και κάθε είδους ταινιών και τηλεοπτικών προγραμμάτων.
6. Η εισαγωγή, εξαγωγή και εκμετάλλευση πνευματικών δικαιωμάτων και δικαιωμάτων δημιουργού σε σχέση με θέματα προβολής, εκμετάλλευσης και διαχείρισης.
7. Η ίδρυση, εκμετάλλευση ή διαχείριση λεσχών οι οποίες θα πωλούν ή εκμισθώνουν στα μέλη τους βιντεοταινίες ή μηχανήματα προβολής βιντεοταινιών και θα παρέχουν υπηρεσίες και θα οργανώσουν εκδηλώσεις σε σχέση με τα παραπάνω.
8. Η αγορά, εκμετάλλευση και η εκμίσθωση ακινήτων, συγκροτημάτων, γραφείων, καταστημάτων, εμπορικών και ψυχαγωγικών κέντρων για την εξυπηρέτηση των σκοπών της εταιρίας.
9. Η εκπόνηση τεχνικών και άλλων μελετών για την κατασκευή και ανάπτυξη κτιρίων ή συγκροτημάτων που θα χρησιμοποιηθούν για τους εταιρικούς σκοπούς καθώς και η κατασκευή και η ανάπτυξη τέτοιων κτιρίων και συγκροτημάτων.
10. Η ίδρυση άλλων νομικών προσώπων οποιασδήποτε μορφής με όμοιους, παρεμφερείς, συμπληρωματικούς σκοπούς ή απλώς χρήσιμους με οποιοδήποτε τρόπο, άμεσα ή έμμεσα για την πραγματοποίηση του σκοπού της εταιρίας.
11. Η συμμετοχή και η συνεργασία με άλλες επιχειρήσεις οποιασδήποτε μορφής, που έχουν σκοπούς ανάλογους, παρόμοιους, συμπληρωματικούς ή απλώς χρήσιμους με οποιοδήποτε τρόπο για την πραγματοποίηση άμεσα ή έμμεσα του σκοπού της εταιρίας, όπως η αντιπροσώπευση και η εκπροσώπηση των εταιριών, ελληνικών ή αλλοδαπών που έχουν παρεμφερείς σκοπούς.
12. Η εμπορική εκμετάλλευση με οποιοδήποτε τρόπο σημάτων και διπλωμάτων ευρεσιτεχνίας καθώς και η εμπορική εκμετάλλευση δικαιωμάτων επί μοτίβων χαρακτήρων και συμβόλων από κινηματογραφικά ή ραδιοτηλεοπτικά έργα (merchandising rights), η αντιπροσώπευση συναφών οίκων του εξωτερικού και η μέσω συστήματος δικαιοπαροχής ανάπτυξη σχετικού δικτύου.
13. Η παροχή εγγυήσεων και η παροχή συμβάσεων εγγυήσεων προς και μετά οποιουδήποτε νομικού ή φυσικού προσώπου, ημεδαπού ή αλλοδαπού τραπεζικού οργανισμού εφόσον συνδέεται με την επίτευξη των εταιρικών σκοπών ή θεωρείται αναγκαία για την εκπλήρωσή τους.

Με την από 14.01.2005 απόφαση της Έκτακτης Γενικής Συνέλευσης αποφασίστηκε η τροποποίηση του σκοπού της εταιρίας και η σχετική τροποποίηση του άρθρου 2 του καταστατικού της. Συγκεκριμένα στο σκοπό της εταιρίας προστέθηκαν και τα ακόλουθα:

1. η κατασκευή, ανάπτυξη, λειτουργία και εκμετάλλευση νέων κινηματογράφων που θα περιλαμβάνουν μία ή περισσότερες κινηματογραφικές αίθουσες,
2. η μετατροπή, ανακατασκευή ήδη υφιστάμενων κινηματογράφων καθώς και η λειτουργία και εκμετάλλευσή τους,
3. η διενέργεια δραστηριοτήτων που αφορούν στην προβολή και παρουσίαση κινηματογραφικών ταινιών μέσω κινηματογράφων, video ή μέσω δορυφορικών ή οποιονδήποτε άλλων μέσων, η διαφήμιση ταινιών σε κινηματογραφικές αίθουσες και η διενέργεια ζωντανών παραστάσεων, η διάθεση στο κοινό παιχνιδιών video, η διενέργεια συμπληρωματικών δραστηριοτήτων, όπως πώληση αναψυκτικών, τσιγάρων κλπ.,
4. η συνεργασία με άλλες εταιρίες οι οποίες έχουν ίδιους ή συναφείς σκοπούς στην Ελλάδα και η ίδρυση κοινοπραξιών, θυγατρικών ή συνδεδεμένων επιχειρήσεων,
5. η ίδρυση, προώθηση και εκμετάλλευση συστήματος δικαιοπαροχής (franchising).

Η ανωτέρω τροποποίηση εγκρίθηκε με την υπ'αρ. 3007/07.02.2005 απόφαση της οικείας Νομαρχίας.

Η εταιρία, το 2003, προέβη στην εξαγορά του 100% δυο εταιριών τις οποίες εν συνεχεία συγχώνευσε δι' απορροφήσεως. Συγκεκριμένα, της ΣΤΕΡ ΣΕΝΤΣΟΥΡΙ ΓΚΡΙΣ Α.Ε. (της οποίας πήρε και την επωνυμία μετά την απορρόφηση) και της EUROPLEX ΚΙΝΗΜΑΤΟΓΡΑΦΟΙ ΕΛΛΑΣ ΜΟΝΟΠΡΟΣΩΠΗ Ε.Π.Ε., η οποία μετονομάστηκε πριν την απορρόφηση, σε ΔΙΕΘΝΕΙΣ ΚΙΝΗΜΑΤΟΓΡΑΦΟΙ ΜΟΝΟΠΡΟΣΩΠΗ Ε.Π.Ε. (οι απορροφήσεις / εξαγορές αναλύονται σε ξεχωριστές παραγράφους στο παρόν κεφάλαιο). Πλέον, η εταιρία μετά τις ανωτέρω απορροφήσεις δραστηριοποιείται στην εκμετάλλευση πολυκινηματογράφων.

Ειδικότερα, η εταιρία λειτουργεί τους εξής πολυκινηματογράφους:

1. Στο εμπορικό και ψυχαγωγικό κέντρο «Μακεδονία» με 11 αίθουσες.
2. Στο εμπορικό και ψυχαγωγικό κέντρο «Escape», στο Ίλιον, Αττικής, με 8 αίθουσες (7 χειμερινές και 1 καλοκαιρινή).
3. Στο εμπορικό και ψυχαγωγικό κέντρο «Veso Mare», στο λιμάνι της Πάτρας, με 8 αίθουσες.
4. Στο εμπορικό και ψυχαγωγικό κέντρο «Θεσσαλία», στην πόλη της Λάρισας, με 8 αίθουσες.
5. Τον Δεκέμβριο του 2004, ξεκίνησε τη λειτουργία του πολυκινηματογράφου με 10 αίθουσες στον Άγιο Ελευθέριο, Αχαρνών, Αττική.

Κατά την από 12.11.2003 Γενική Συνέλευση των μετόχων της εταιρίας αποφασίστηκε η μετατροπή των μετοχών σε ονομαστικές και τροποποιήθηκαν ανάλογα τα άρθρα 5 και 6 του Καταστατικού της.

Κατά την από 08.04.2004 Έκτακτη Γενική Συνέλευση των μετόχων της εταιρίας αποφασίστηκε η αύξηση του μετοχικού κεφαλαίου κατά € 290.565 με καταβολή μετρητών και την έκδοση 9.900 νέων κοινών ονομαστικών μετοχών ονομαστικής αξίας € 29,35 καθεμία με σκοπό την εναρμόνιση με το Νόμο 2166/1993 λόγω της αναμενόμενης εγκρίσεως της συγχώνευσης με απορρόφηση της εταιρίας «ΣΤΕΡ ΣΕΝΤΣΟΥΡΙ ΓΚΡΙΣ Α.Ε.». Έτσι το μετοχικό κεφάλαιο της Εταιρίας διαμορφώθηκε σε € 349.265 και αποτελείται από 11.900 κοινές ονομαστικές μετοχές ονομαστικής αξίας € 29,35 η καθεμία.

Με την από 03.09.2004 Γενική Συνέλευση των μετόχων της εταιρίας, το εξ € 349.265 μετοχικό κεφάλαιο της εταιρίας αυξήθηκε λόγω συγχώνευσης της εταιρίας με την επωνυμία «ΔΙΕΘΝΕΙΣ ΚΙΝΗΜΑΤΟΓΡΑΦΟΙ ΜΟΝΟΠΡΟΣΩΠΗ ΕΤΑΙΡΙΑ ΠΕΡΙΟΡΙΣΜΕΝΗΣ ΕΥΘΥΝΗΣ» (πρώην EUROPLEX ΚΙΝΗΜΑΤΟΓΡΑΦΟΙ ΜΟΝΟΠΡΟΣΩΠΗ Ε.Π.Ε.) κατά το ποσό των € 6.900.000 με εισφορά του εταιρικού κεφαλαίου της απορροφώμενης εταιρία και κατά το ποσό των € 8,90 με καταβολή μετρητών, με την έκδοση 235.094 νέων κοινών μετοχών ονομαστικής αξίας € 29,35 εκάστη. Κατόπιν της προαναφερόμενης συγχώνευσης, το μετοχικό κεφάλαιο της εταιρίας ανέρχεται πλέον στο ποσό των € 7.249.273,90 διαιρούμενο σε 246.994 κοινές ονομαστικές μετοχές ονομαστικής αξίας € 29,35 η καθεμία.

Με την από 10.02.2005 απόφαση της Έκτακτης Γενικής Συνέλευσης, επειδή συντρέχουν οι προϋποθέσεις εφαρμογής του άρθρου 47 του Κ.Ν. 2190/1920 αποφασίστηκε ο συμψηφισμός των συσσωρευμένων ζημιών προηγούμενων χρήσεων ποσού € 3.610.167,40 με ισόποση μείωση του μετοχικού κεφαλαίου κατά € 3.610.167,40. Η μείωση αποφασίστηκε να γίνει με ακύρωση 123.004 κοινών ονομαστικών μετοχών ονομαστικής αξίας € 29,35 η καθεμία. Μετά την ανωτέρω μείωση το μετοχικό κεφάλαιο της εταιρίας θα ανέρχεται σε € 3.639.106,50 διαιρούμενο σε 123.990 κοινές ονομαστικές μετοχές ονομαστικής αξίας € 29,35 καθεμία.

Το Διοικητικό Συμβούλιο της εταιρίας, σύμφωνα με το καταστατικό της, αποτελείται από 3 έως 9 μέλη με πενταετή θητεία. Το παρόν Δ.Σ. εξελέγη από την Έκτακτη Γενική Συνέλευση των μετόχων της Εταιρίας της 27.07.2004 και συγκροτήθηκε σε σώμα κατά την 27.07.2004 συνεδρίαση του. Η θητεία του λήγει στις 27.07.2009.

Το Διοικητικό Συμβούλιο απαρτίζεται από τους κάτωθι:

ΟΝΟΜΑΤΕΠΩΝΥΜΟ	ΘΕΣΗ
Κουρτέσης Ιωάννης του Δημητρίου	Πρόεδρος
Βούλγαρης Απόστολος του Ιωάννη	Αντιπρόεδρος
Σπίρος Ανδρέας Μαραμπός του Αναστασίου	Διευθύνων Σύμβουλος
Ευάγγελος Κώνστας του Γεωργίου	Μέλος

Σημειώνεται ότι ο κος Ιωάννης Κουρτέσης είναι Πρόεδρος – Διευθύνων Σύμβουλος της Εταιρίας. Οι κ.κ. Απόστολος Βούλγαρης και Ευάγγελος Κώνστας είναι μέλη του Διοικητικού Συμβουλίου της

AUDIOVISUAL. Επίσης ο κ. Ευάγγελος Κώνστας είναι υπεύθυνος του Νομικού Τμήματος της Εταιρίας και ο κος Απόστολος Βούλγαρης είναι Διευθυντής Οικονομικών Υπηρεσιών.

Μοναδικός μέτοχος της εταιρίας είναι η AUDIO VISUAL A.E. (100%).

Τα οικονομικά μεγέθη της εταιρίας STER CINEMAS A.E. (πρώην ΔΙΕΘΝΕΙΣ ΕΠΙΧΕΙΡΗΣΕΙΣ Α.Β.Ε.Ε.) για τις χρήσεις 2002-2004, παρουσιάζονται στον πίνακα που ακολουθεί.

Σημειώνεται ότι τα οικονομικά μεγέθη της χρήσης 2002 (01.07.2002-30.06.2003) και της υποδωδεκάμηνης περιόδου 01.07.2003 – 31.12.2003 δεν είναι συγκρίσιμα με αυτά της χρήσης 2004 δεδομένου ότι αφορούν στην δραστηριότητα της εταιρίας ΔΙΕΘΝΕΙΣ ΕΠΙΧΕΙΡΗΣΕΙΣ Α.Β.Ε.Ε., πριν την απορρόφηση των εταιριών ΣΤΕΡ ΣΕΝΤΣΟΥΡΙ ΓΚΡΙΣ Α.Ε. και EUROPLEX ΚΙΝΗΜΑΤΟΓΡΑΦΟΙ ΕΛΛΑΣ ΜΟΝΟΠΡΟΣΩΠΗ Ε.Π.Ε. (η περιγραφή των απορροφήσεων περιλαμβάνεται στο παρόν κεφάλαιο). Η εταιρία ΔΙΕΘΝΕΙΣ ΕΠΙΧΕΙΡΗΣΕΙΣ Α.Β.Ε.Ε. δραστηριοποιείτο στην εκμετάλλευση δικαιωμάτων κινηματογραφικών ταινιών.

Τα οικονομικά μεγέθη της χρήσης 2004 αφορούν στην δραστηριότητα της εταιρίας STER CINEMAS A.E., η οποία αποτελεί την μετεξέλιξη της εταιρίας ΔΙΕΘΝΕΙΣ ΕΠΙΧΕΙΡΗΣΕΙΣ Α.Β.Ε.Ε. μετά τις απορροφήσεις των ανωτέρω εταιριών και δραστηριοποιείται στην εκμετάλλευση των πολυκινηματογράφων STER.

Επίσης σημειώνεται ότι τα μεγέθη της εταιρίας STER CINEMAS A.E. της χρήσης 2004 περιλαμβάνουν και αυτά της απορροφηθείσης εταιρίας ΣΤΕΡ ΣΕΝΤΣΟΥΡΙ ΓΚΡΙΣ Α.Ε. για την περίοδο 01.09.2003 – 31.12.2003.

ΙΣΟΛΟΓΙΣΜΟΙ ΧΡΗΣΕΩΝ 2002-2004 (ποσά σε χιλ. €)			
ΕΝΕΡΓΗΤΙΚΟ	2002 <sup>(1)</sup>	2003 <sup>(2)</sup>	2004
Έξοδα Εγκατάστασης	-	435	7.274
Μείον: Συσσωρευμένες Αποσβέσεις	-	-	1.689
<b>Αναπόσβεστα Έξοδα Εγκατάστασης</b>	-	<b>435</b>	<b>5.584</b>
Ασώματες Ακινήτοποιήσεις	2.722	2.810	10.736
Μείον: Συσσωρευμένες Αποσβέσεις	2.567	2.543	2.521
<b>Αναπόσβεστες Ασώματες Ακινήτοποιήσεις</b>	<b>155</b>	<b>267</b>	<b>8.215</b>
Ενσώματες Ακινήτοποιήσεις	304	118	6.657
Μείον: Συσσωρευμένες Αποσβέσεις	122	99	2.853
<b>Αναπόσβεστες Ενσώματες Ακινήτοποιήσεις</b>	<b>182</b>	<b>19</b>	<b>3.804</b>
<b>Αναπόσβεστα Πάγια</b>	<b>337</b>	<b>286</b>	<b>12.019</b>
Συμμετοχές σε Συνδεδεμένες και Λοιπές Επιχειρήσεις	-	11.860	-
Λοιπές Μακροπρόθεσμες Απαιτήσεις	-	-	2.012
<b>Σύνολο Παγίου Ενεργητικού</b>	<b>337</b>	<b>12.146</b>	<b>14.032</b>
Αποθέματα	-	12	311
Πελάτες	-	62	1.294
Επιταγές Εισπρακτέες - Γραμμάτια Εισπρακτέα	341	-	44
Βραχυπρόθεσμες απαιτήσεις κατά Συνδεδεμένων Εταιριών	-	1.300	-
Απαιτήσεις κατά Οργάνων Διοίκησης	163	92	-
Δεσμευμένοι Λογαριασμοί Καταθέσεων	-	75	627
Χρεώστες Διάφοροι	31	324	1.194
Διαθέσιμα	8	12	1.013
<b>Σύνολο Κυκλοφορούντος Ενεργητικού</b>	<b>542</b>	<b>1.877</b>	<b>4.483</b>
<b>Μεταβατικοί Λογαριασμοί Ενεργητικού</b>	-	-	<b>2.902</b>
<b>ΣΥΝΟΛΟ ΕΝΕΡΓΗΤΙΚΟΥ</b>	<b>880</b>	<b>14.457</b>	<b>27.001</b>
Λογαριασμοί Τάξεως Χρεωστικοί	-	-	19.257
<b>ΠΑΘΗΤΙΚΟ</b>			
<b>Μετοχικό Κεφάλαιο</b>	<b>59</b>	<b>59</b>	<b>7.249</b>
Αποθεματικά Κεφάλαια	10	10	54
Αποτελέσματα (Ζημιές) εις Νέον	-	-	(4.719)
<b>Σύνολο Ιδίων Κεφαλαίων</b>	<b>68</b>	<b>69</b>	<b>2.584</b>
Προβλέψεις	-	-	90
Μακροπρόθεσμα Δάνεια Τραπεζών	307	10.750	8.450
<b>Μακροπρόθεσμες Υποχρεώσεις</b>	<b>307</b>	<b>10.750</b>	<b>8.450</b>
Προμηθευτές	-	-	3.699
Γραμμάτια και Επιταγές Πληρωτέες	55	-	1.111
Τράπεζες	-	2.829	8.054
Προκαταβολές Πελατών	417	590	-
Φόροι - Τέλη και Ασφαλιστικοί Οργανισμοί	21	12	639
Μακροπρόθεσμες Υποχρεώσεις πληρωτέες στην επόμενη χρήση	-	-	2.150
Μερίσματα Πληρωτέα	9	12	-
Λοιπές Βραχυπρόθεσμες Υποχρεώσεις	1	195	224
<b>Σύνολο Βραχυπρόθεσμων Υποχρεώσεων</b>	<b>504</b>	<b>3.639</b>	<b>15.877</b>
<b>Σύνολο Υποχρεώσεων</b>	<b>811</b>	<b>14.389</b>	<b>24.327</b>
Μεταβατικοί Λογαριασμοί Παθητικού	-	-	-
<b>ΣΥΝΟΛΟ ΠΑΘΗΤΙΚΟΥ</b>	<b>880</b>	<b>14.457</b>	<b>27.001</b>
Λογαριασμοί Τάξεως Πιστωτικοί	-	-	19.257

1. Αφορά τη χρήση 01.07.2002-30.06.2003.

2. Αφορά την υποδωδεκάμηνη περίοδο 01.07.2003-31.12.2003.

ΣΤΟΙΧΕΙΑ ΑΠΟΤΕΛΕΣΜΑΤΩΝ ΧΡΗΣΕΩΝ 2002-2004			
(ποσά σε χιλ. €)	2002 <sup>1</sup>	2003 <sup>2</sup>	2004
<b>Κύκλος Εργασιών από:</b>			
• Βιομηχανική Δραστηριότητα	-	-	-
• Εμπορική Δρ`αστηριότητα	-	-	5.057
• Παροχή Υπηρεσιών	790	-	15.513
<b>Σύνολο Κύκλου Εργασιών</b>	<b>790</b>	<b>66</b>	<b>20.570</b>
Μείον: Κόστος Πωληθέντων <sup>(3)</sup>	7	1	19.510
(% επί του Κύκλου Εργασιών)	0,94%	1,00%	94,85%
<b>Μικτό κέρδος<sup>(1)</sup></b>	<b>783</b>	<b>66</b>	<b>1.060</b>
(% επί του Κύκλου Εργασιών)	99,06%	99,00%	5,15%
Άλλα Έσοδα Εκμετάλλευσης	0	0	1.730
<b>Σύνολο</b>	<b>783</b>	<b>66</b>	<b>2.790</b>
Μείον: Έξοδα Διοικητικής Λειτουργίας <sup>(3)</sup>	261	41	880
Μείον: Έξοδα Λειτουργία Διάθεσης <sup>(3)</sup>	0	12	556
<b>Σύνολο Εξόδων<sup>(3)</sup></b>	<b>261</b>	<b>53</b>	<b>1.436</b>
(% επί του Κύκλου Εργασιών)	33,03%	80,18%	6,98%
<b>Λειτουργικό Αποτέλεσμα<sup>(3)</sup></b>	<b>522</b>	<b>12</b>	<b>1.354</b>
(% επί του Κύκλου Εργασιών)	66,03%	18,82%	6,58%
Πλέον: Έκτακτα και Ανόργανα Έσοδα	1	-	8
Μείον: Έκτακτα και Ανόργανα Έξοδα	59	8	101
Μείον: Προβλέψεις για Έκτακτους Κινδύνους	-	-	-
<b>Κέρδη προ Τόκων, Αποσβέσεων και Φόρων</b>	<b>463</b>	<b>5</b>	<b>1.261</b>
(% επί του Κύκλου Εργασιών)	58,7%	7,1%	6,1%
Πλέον: Πιστωτικοί Τόκοι και Συναφή Έσοδα	-	-	3
Μείον: Χρεωστικοί Τόκοι και Συναφή Έξοδα	-	-	906
<b>Κέρδη προ Αποσβέσεων και Φόρων</b>	<b>463</b>	<b>5</b>	<b>358</b>
(% επί του Κύκλου Εργασιών)	58,7%	7,3%	1,7%
Μείον: Αποσβέσεις	403	-	1.467
<b>Κέρδη (Ζημίες) προ Φόρων</b>	<b>60</b>	<b>5</b>	<b>(1.109)</b>
(% επί του Κύκλου Εργασιών)	7,6%	7,3%	(5,4)%
Μείον: Φόρος Χρήσης και Λοιποί Φόροι	21	2	-
Μείον: Αμοιβές Δ.Σ. <sup>(4)</sup>	-	-	-
<b>Κέρδη (Ζημίες) μετά από Φόρους Χρήσης και Αμοιβές Δ.Σ.<sup>(4)</sup></b>	<b>39</b>	<b>3</b>	<b>(1.109)</b>
(% επί του Κύκλου Εργασιών)	5,0%	4,7%	(5,4)%

1. Αφορά τη χρήση 01.07.2002-30.06.2003.

2. Αφορά την υποδωδεκάμηνη περίοδο 01.07.2003-31.12.2003.

3. Προ Αποσβέσεων

4. Κατά τις χρήσεις 2000/1 – 2004 δεν διανεμήθηκαν από τα κέρδη αμοιβές Δ.Σ.

Σημειώνεται ότι η ΔΙΕΘΝΕΙΣ ΕΠΙΧΕΙΡΗΣΕΙΣ Α.Β.Ε.Ε. έκλεινε διαχειριστική χρήση στις 30.6 κάθε έτους. Η από 29.08.2003 Έκτακτη Γενική Συνέλευση των μετόχων της εταιρίας αποφάσισε την τροποποίηση του καταστατικού έτσι ώστε η εταιρική χρήση πλέον να αρχίζει την 1.1 και να λήγει την 31.12 κάθε έτους. Εξαιρετικά, η χρήση 2003 άρχισε την 01.07.2003 και έληξε την 31.12.2003.

Οι ζημίες της χρήσης 2004 οφείλονται στις δαπάνες στις οποίες προέβη η εταιρία για την έναρξη λειτουργίας δυο νέων πολυκινηματογράφων στην Αθήνα (Ίλιον και Αχαρνών) καθώς και στις δαπάνες αναδιοργάνωσης των πολυκινηματογράφων στην Πάτρα και στη Λάρισα οι οποία ανήκαν στην EUROPLEX Μ.Ε.Π.Ε. και περιήλθαν στην εταιρία μετά την εξαγορά της και συγχώνευση αυτής.

Η εταιρία δεν έχει σύμβαση εμπορικής συνεργασίας με την AUDIOVISUAL.

Στον πίνακα που ακολουθεί παρατίθενται τα οικονομικά στοιχεία των ισολογισμών μετασχηματισμού της 31.08.2003 των εταιριών ΣΤΕΡ ΣΕΝΤΣΟΥΡΙ ΓΚΡΙΣ Α.Ε. (πρώην ΔΙΕΘΝΕΙΣ ΕΠΙΧΕΙΡΗΣΕΙΣ Α.Β.Ε.Ε.) και ΣΤΕΡ ΣΕΝΤΣΟΥΡΙ ΓΚΡΙΣ Α.Ε.:



<b>ΟΙΚΟΝΟΜΙΚΑ ΣΤΟΙΧΕΙΑ ΕΤΑΙΡΙΩΝ ΚΑΤΑ ΤΗΝ ΗΜΕΡΟΜΗΝΙΑ ΜΕΤΑΣΧΗΜΑΤΙΣΜΟΥ 31.08.2003</b>			
<b>(ποσά σε χιλ. €)</b>	<b>ΣΤΕΡ ΣΕΝΤΣΟΥΡΙ ΓΚΡΙΣ Α.Ε. (πρώην ΔΙΕΘΝΕΙΣ ΕΠΙΧΕΙΡΗΣΕΙΣ Α.Ε.Β.Ε.)</b>	<b>ΣΤΕΡ ΣΕΝΤΣΟΥΡΙ ΓΚΡΙΣ Α.Ε.</b>	<b>ΕΝΟΠΟΙΗΜΕΝΑ</b>
Αναπόσβεστα Έξοδα Εγκατάστασης	-	1.801	1.801
Αναπόσβεστες Ανώματες Ακίνητοποιήσεις	155	591	8.215
Αναπόσβεστα Ενσώματα Πάγια	183	2.788	2.971
Συμμετοχές και Λοιπές Μακροπρόθεσμες Απαιτήσεις	10.750	7	7
Κυκλοφορούν Ενεργητικό	492	948	1.440
Μεταβατικοί Λογαριασμοί Ενεργητικού	-	92	92
<b>Σύνολο Ενεργητικού</b>	<b>11.580</b>	<b>6.228</b>	<b>14.527</b>
<b>Λογαριασμοί Τάξεως Χρεωστικοί</b>	<b>-</b>	<b>25</b>	<b>25</b>
Μετοχικό Κεφάλαιο	59	3.280	59
<b>Ίδια Κεφάλαια</b>	<b>53</b>	<b>3.324</b>	<b>97</b>
Λοιπές Προβλέψεις	-	-	-
Μακροπρόθεσμες Υποχρεώσεις	10.750	-	10.750
Βραχυπρόθεσμες Υποχρεώσεις	776	2.903	3.679
Σύνολο Υποχρεώσεων	11.526	2.903	14.429
Μεταβατικοί Λογαριασμοί Παθητικού	-	-	-
<b>Σύνολο Παθητικού</b>	<b>11.580</b>	<b>6.228</b>	<b>14.527</b>
<b>Λογαριασμοί Τάξεως Πιστωτικοί</b>	<b>-</b>	<b>25</b>	<b>25</b>
Κύκλος Εργασιών	-	3.895	3.895
Μικτά Κέρδη	-	2.282	2.282
Κέρδη (Ζημιές) προ Φόρων	(26)	36	10

Στον πίνακα που ακολουθεί παρουσιάζονται τα pro forma οικονομικά στοιχεία των χρήσεων 2003 και 2004. Σημειώνεται ότι στις pro forma οικονομικές καταστάσεις των χρήσεων 2003 και 2004 περιλαμβάνονται οι ΣΤΕΡ ΣΕΝΤΣΟΥΡΙ ΓΚΡΙΣ Α.Ε. (πρώην ΔΙΕΘΝΕΙΣ ΕΠΙΧΕΙΡΗΣΕΙΣ Α.Ε.Β.Ε.), ΣΤΕΡ ΣΕΝΤΣΟΥΡΙ ΓΚΡΙΣ Α.Ε. και ΔΙΕΘΝΕΙΣ ΜΟΝΟΠΡΟΣΩΠΗ Ε.Π.Ε. (πρώην EUROPLEX Μ.Ε.Π.Ε.). Τα pro forma αποτελέσματα χρήσεως 2004 αφορούν την περίοδο 01.01-31.12.2004 ενώ τα pro – forma αποτελέσματα χρήσεως 2003 αφορούν τη περίοδο 01.01-31.12.2003.

<b>ΙΣΟΛΟΓΙΣΜΟΙ ΧΡΗΣΕΩΝ 2003 -2004 (Pro – Forma)</b>		
<b>(ποσά σε χιλ. €)</b>	<b>2003</b>	<b>2004</b>
<b>ΕΝΕΡΓΗΤΙΚΟ</b>		
Έξοδα Εγκατάστασης	5.632	6.657
Συσσωρευμένες Αποσβέσεις	2.088	2.853
<b>Αναπόσβεστα Έξοδα Εγκατάστασης</b>	<b>2.248</b>	<b>5.584</b>
Ανώματες Ακίνητοποιήσεις	10.870	10.736
Συσσωρευμένες Αποσβέσεις	2.543	2.521
<b>Αναπόσβεστες Ανώματες Ακίνητοποιήσεις</b>	<b>8.327</b>	<b>8.215</b>
Ενσώματες Ακίνητοποιήσεις	5.632	6.657
Συσσωρευμένες Αποσβέσεις	2.088	2.853
<b>Αναπόσβεστες Ενσώματες Ακίνητοποιήσεις</b>	<b>3.543</b>	<b>3.804</b>
<b>Αναπόσβεστα Πάγια</b>	<b>11.870</b>	<b>12.019</b>
Συμμετοχές σε Συνδεδεμένες & Λοιπές Επιχειρήσεις	-	-
Λοιπές Μακροπρόθεσμες Απαιτήσεις	1.036	2.012
<b>Σύνολο Παγίου Ενεργητικού</b>	<b>12.906</b>	<b>14.032</b>
Αποθέματα	107	311
Πελάτες	507	1.294
Επιταγές Εισπρακτές - Γραμμάτια Εισπρακτέα	33	44
Βραχυπρόθεσμες Απαιτήσεις κατά Συνδεδεμένων Εταιριών	1.300	-
Απαιτήσεις κατά Οργάνων Διοίκησης	92	-
Δεσμευμένοι Λογαριασμοί Καταθέσεων	1.436	627
Χρεώστες Διάφοροι	1.141	1.194
Διαθέσιμα	593	1.013
<b>Σύνολο Κυκλοφορούντος Ενεργητικού</b>	<b>6.581</b>	<b>4.483</b>
<b>Μεταβατικοί Λογαριασμοί Ενεργητικού</b>	<b>230</b>	<b>2.902</b>
<b>ΣΥΝΟΛΟ ΕΝΕΡΓΗΤΙΚΟΥ</b>	<b>21.965</b>	<b>27.001</b>

Λογαριασμοί Τάξεως Χρεωστικοί	-	-
<b>ΠΑΘΗΤΙΚΟ</b>		
<b>Μετοχικό Κεφάλαιο</b>	<b>6.959</b>	<b>7.249</b>
Διαφορές Αναπροσαρμογής - Επιχορηγήσεις Επενδύσεων	0	0
Αποθεματικά Κεφάλαια	54	54
Αποτελέσματα εις Νέον	(3.533)	(4.719)
<b>Σύνολο Ιδίων Κεφαλαίων</b>	<b>3.480</b>	<b>2.584</b>
Προβλέψεις	-	90
Μακροπρόθεσμα Δάνεια Τραπεζών	10.750	8.450
<b>Μακροπρόθεσμες Υποχρεώσεις</b>	<b>10.750</b>	<b>8.450</b>
Προμηθευτές	1.467	3.699
Γραμμάτια και Επιταγές Πληρωτέες	3.529	1.111
Τράπεζες	3.529	8.054
Προκαταβολές Πελατών	590	-
Φόροι - Τέλη & Ασφαλιστικοί Οργανισμοί	175	639
Μακροπρόθεσμες Υποχρεώσεις πληρ. Στην επόμενη χρήση	190	2.150
Μερίσματα Πληρωτέα	50	-
Λοιπές Βραχυπρόθεσμες Υποχρεώσεις	1.515	224
<b>Σύνολο Βραχυπρόθεσμων Υποχρεώσεων</b>	<b>7.634</b>	<b>15.877</b>
<b>Σύνολο Υποχρεώσεων</b>	<b>18.384</b>	<b>24.327</b>
Μεταβατικοί Λογαριασμοί Παθητικού	102	-
<b>ΣΥΝΟΛΟ ΠΑΘΗΤΙΚΟΥ</b>	<b>21.965</b>	<b>27.001</b>
Λογαριασμοί Τάξεως Πιστωτικοί	-	-

ΑΠΟΤΕΛΕΣΜΑΤΑ ΧΡΗΣΕΩΝ 2003-2004 (Pro – Forma)		
(ποσά σε χιλ. €)	2003	2004
<b>Σύνολο Κύκλου Εργασιών</b>	<b>11.978</b>	<b>16.977</b>
Μείον: Κόστος Πωληθέντων	9.603	17.192
(% επί του Κύκλου Εργασιών)	80,17%	101,27%
<b>Μικτό κέρδος</b>	<b>2.375</b>	<b>(215)</b>
(% επί του Κύκλου Εργασιών)	19,83%	(1,27)%
Πλέον: Άλλα Έσοδα Εκμετάλλευσης	1.115	1.285
<b>Σύνολο</b>	<b>3.490</b>	<b>1.070</b>
Μείον: Έξοδα Διοικητικής Λειτουργίας	3.482	1.157
Μείον: Έξοδα Λειτουργίας Διάθεσεως	1.875	623
<b>Σύνολο Εξόδων</b>	<b>5.357</b>	<b>1.780</b>
(% επί του Κύκλου Εργασιών)	44,73%	10,49%
<b>Λειτουργικό Αποτέλεσμα</b>	<b>(1.868)</b>	<b>(710)</b>
(% επί του Κύκλου Εργασιών)	(15,59)%	(4,18)%
Πλέον: Έκτακτα και Ανόργανα Έσοδα	2.647	8
Μείον: Έκτακτα και Ανόργανα Έξοδα	73	95
<b>Κέρδη (Ζημιές) προ Τόκων, Αποσβέσεων και Φόρων</b>	<b>706</b>	<b>(798)</b>
(% επί του Κύκλου Εργασιών)	5,9%	(4,7)%
Πλέον: Πιστωτικοί Τόκοι και Συναφή Έσοδα	71	2
Μείον: Χρεωστικοί Τόκοι και Συναφή Έξοδα	185	810
<b>Κέρδη (Ζημιές) προ Αποσβέσεων και Φόρων</b>	<b>593</b>	<b>(1.605)</b>
(% επί του Κύκλου Εργασιών)	5,0%	(9,5)%
<b>Κέρδη (Ζημιές) προ Φόρων Χρήσης</b>	<b>593</b>	<b>(1.605)</b>
(% επί του Κύκλου Εργασιών)	5,0%	(9,5)%

Οι κινηματογράφοι multiplex αποτελούν συγκροτήματα αιθουσών κινηματογραφικής προβολής που υπερβαίνουν τις 7 αίθουσες, εμπορικών καταστημάτων, εστιατορίων και καφέ συνδυάζοντας εναλλακτικές μορφές ψυχαγωγίας. Οι κινηματογράφοι της STER CINEMAS A.E. προσφέρουν τις πλέον σύγχρονες ανέσεις, μοναδικό σχεδιασμό και την υψηλής ποιότητας εξυπηρέτηση. Όλες οι κινηματογραφικές αίθουσες

είναι εξοπλισμένες με ψηφιακά συστήματα ήχου surround και οθόνες από τοίχο σε τοίχο (wall to wall), ενώ η αμφιθεατρική διάταξη των καθισμάτων διασφαλίζει σε όλους τους θεατές την καλύτερη κινηματογραφική εμπειρία.

Ο χώρος των multiplex στην Ελλάδα έχει αρχίσει να αναπτύσσεται από το 1997, σε αντίθεση με την Αμερική και την Ευρώπη όπου ξεκίνησε από τη δεκαετία του '80.

Η ανάπτυξη της αγοράς του κινηματογράφου στην Ελλάδα, ως εναλλακτική μορφή ψυχαγωγίας, είναι άμεσα συνδεδεμένη με την ύπαρξη πολυ-κινηματογράφων στις μεγάλες αστικές περιοχές. Στοιχεία από τη διεθνή αγορά και ιδιαίτερα την Ευρώπη καταδεικνύουν ότι η επισκεψιμότητα στους κινηματογράφους αυξάνεται με βάση την ανάπτυξη και διαθεσιμότητα πολυ-κινηματογράφων (multiplex), οι οποίοι αποτελούν από μόνοι τους τόπο προορισμού για διασκέδαση, ενισχύοντας παράλληλα τον κινηματογράφο ως το βασικό πόλο έλξης του κοινού σε ένα multiplex.

Ενδεικτικά αναφέρεται ότι το 1997, η συχνότητα επισκέψεων στον κινηματογράφο στο σύνολο του ελληνικού πληθυσμού ανέρχονταν σε 0,66 φορές, ενώ το 2002 ανήλθε σε 1,2 φορές περίπου, αποτέλεσμα της ανάπτυξης 8 νέων multiplex με σύνολο 79 αιθουσών κατά αυτήν τη χρήση.

ΣΥΧΝΟΤΗΤΑ ΕΠΙΣΚΕΨΕΩΝ ΣΕ ΚΙΝΗΜΑΤΟΓΡΑΦΟ ΣΤΗΝ ΕΛΛΑΔΑ			
Έτος	Πληθυσμός	Εισιτήρια	Εισητήρια / Πληθυσμός
1996	10.500.000	6.000.000	0,57
1997	10.600.000	7.000.000	0,66
1998	10.700.000	9.000.000	0,84
1999	10.800.000	10.500.000	0,97
2000	10.900.000	12.500.000	1,15
2001	10.950.000	13.000.000	1,19
2002	11.000.000	13.200.000	1,20

Πηγή: Media Salles 2002.

#### 4.9.3 ΠΑΟΥΕΡ ΜΙΟΥΖΙΚ ΠΡΟΝΤΑΚΣΙΟΝΣ – ΜΟΥΣΙΚΕΣ ΠΑΡΑΓΩΓΕΣ – ΨΗΦΙΑΚΕΣ ΕΓΓΡΑΦΕΣ ΗΧΟΥ – ΑΝΩΝΥΜΗ ΕΤΑΙΡΙΑ

Η εταιρία με την επωνυμία «ΠΑΟΥΕΡ ΜΙΟΥΖΙΚ ΠΡΟΝΤΑΚΣΙΟΝΣ – ΜΟΥΣΙΚΕΣ ΠΑΡΑΓΩΓΕΣ – ΨΗΦΙΑΚΕΣ ΕΓΓΡΑΦΕΣ ΗΧΟΥ – ΑΝΩΝΥΜΗ ΕΤΑΙΡΙΑ» και το διακριτικό τίτλο «POWER MUSIC PRODUCTIONS A.E.» συστάθηκε από μετατροπή της «ΠΑΟΥΕΡ ΜΙΟΥΖΙΚ ΠΡΟΝΤΑΚΣΙΟΝΣ Ε.Π.Ε.» το 2000 και έλαβε άδεια σύστασης με την υπ' αριθ. 14112/08.11.2000 απόφαση της Νομαρχίας με ΑΡ. Μ.Α.Ε. 47373/01ΑΤ/Β/00/495 (ΦΕΚ 10442/10.11.2000). Έδρα της εταιρίας ορίσθηκε ο Δήμος Αμαρουσίου και η διάρκεια της 50ετής.

Σύμφωνα με το άρθρο 3 του Καταστατικού, όπως τροποποιήθηκε με απόφαση της από 29.06.2001 Γενικής Συνέλευσης των μετοχών της εταιρίας (ΦΕΚ 9901/07.11.2001), σκοπός της εταιρίας είναι η δημιουργία εργαστηρίων (studios) επεξεργασίας ήχου, κινηματογράφου, τηλεοράσεως και δισκογραφίας, η διενέργεια ηχοληπτικών και ηχογραφικών εργασιών προς τεχνολογική επεξεργασία και τελείωση του ήχου, πάσης φύσεως ηχητικο-ακουστικές εργασίες, το μάρκετινγκ και η διαφήμιση των διαφόρων ακουστικών και οπτικοακουστικών εργασιών που παράγει η εταιρία είτε για λογαριασμό της είτε για λογαριασμό τρίτων, η έρευνα, μελέτη και καταγραφή ηχητικών και εθνικομουσικολογικών στοιχείων, η δημιουργία και διαχείριση τράπεζας ήχων και εικόνων, κ.λ.π.

Η «POWER MUSIC PRODUCTIONS A.E.» δραστηριοποιείται στην παροχή ηχοληπτικών και ηχογραφικών υπηρεσιών.

Η εταιρία στις κύριες εγκαταστάσεις της στο Μαρούσι Αττικής (στο επί της οδού Παραδείσου αριθ. 35 μισθωμένο ακίνητο) διαθέτει έξι (6) πλήρως εξοπλισμένα και εργονομικά σχεδιασμένα στούντιο κορυφαίας τεχνολογίας, με μοντέρνα αισθητική και σχεδίαση, τρεις (3) αίθουσες μοντάζ κατασκευασμένες με πρόσφατες τεχνολογικές προδιαγραφές και χώρους που προορίζονται αποκλειστικά για την μεταγλώττιση και αποτελούνται από δύο (2) στούντιο και μία (1) αίθουσα μίξης ήχου.

Το μετοχικό κεφάλαιο της εταιρίας ανέρχεται σε € 293.500 διαιρούμενο σε 10.000 κοινές ανώνυμες μετοχές ονομαστικής αξίας € 29,35 η κάθε μία. Με την από 20.12.2004 απόφαση της Γενικής Συνέλευσης

των μετόχων αυξήθηκε το μετοχικό κεφάλαιο της εταιρίας κατά € 135.010. Έτσι το μετοχικό κεφάλαιο της εταιρίας διαμορφώνεται στο ποσό των € 428.510 διαιρούμενο σε 14.600 κοινές ανώνυμες μετοχές ονομαστικής αξίας € 29,35. Στην από 31.12.2004 συνεδρίαση του Διοικητικού Συμβουλίου της εταιρίας πιστοποιήθηκε η καταβολή ολόκληρου του ποσού της αύξησης του μετοχικού κεφαλαίου κατά € 135.010 που αποφασίστηκε από την από 20.12.2004 Γενική Συνέλευση των μετόχων της εταιρίας (Ανακοίνωση Νομαρχίας Αθηνών ΕΜ – 204/24.01.2005).

Η μετοχική σύνθεση της εταιρίας παρουσιάζεται στον παρακάτω πίνακα:

ΜΕΤΟΧΟΣ	ΑΡΙΘΜΟΣ ΜΕΤΟΧΩΝ	ΠΟΣΟΣΤΟ ΣΥΜΜΕΤΟΧΗΣ
AUDIO VISUAL A.E.	7.446	51,0%
Δερτίλης Βασίλειος του Ιωάννη	2.482	17,0%
Κωτσόβολου Αναστασία του Αθανασίου	730	5,0%
Δερτίλη Βαρβάρα-Χριστίνα του Γεωργίου	146	1,0%
Αποστολίδης Κων/νος του Ευαγγέλου	3.358	23,0%
Παπαροιδάμης Αντώνιος	438	3,0%
<b>ΣΥΝΟΛΟ</b>	<b>14.600</b>	<b>100,0%</b>

Το Διοικητικό Συμβούλιο της εταιρίας, σύμφωνα με το άρθρο 17 του καταστατικό της, αποτελείται από 3 έως 7 μέλη με πενταετή θητεία. Με την από 29.06.2001 Τακτική Γενική Συνέλευση των μετόχων της εταιρίας εξελέγη νέο Διοικητικό Συμβούλιο το οποίο συγκροτήθηκε σε σώμα με την από 02.07.2001 συνεδρίασή του (ΦΕΚ 9897/07.11.2001) ως εξής:

ΟΝΟΜΑΤΕΠΩΝΥΜΟ	ΘΕΣΗ
Κουρτέσης Ιωάννης του Δημητρίου	Πρόεδρος
Δερτίλης Βασίλειος του Ιωάννη	Αντιπρόεδρος και Διευθύνων Σύμβουλος
Αποστολίδης Κωνσταντίνος του Ευαγγέλου	Διευθύνων Σύμβουλος
Βούλγαρης Απόστολος του Ιωάννη	Μέλος
Κώνστας Ευάγγελος του Γεωργίου	Μέλος

Η εταιρία κατέχει με την Αρ. Πρωτ. 23804/26.03.2002 απόφαση του Νομάρχη Αθηνών άδειας λειτουργίας επαγγελματικού εργαστηρίου Στούντιο παραγωγής κινηματογραφικών και τηλεοπτικών ταινιών κ.λ.π. εξαετούς διάρκειας. Επιπλέον, η εταιρία έχει καταθέσει το με αριθμό κατάθεσης 164849/01.11.2002 σήμα ΠΑΟΥΕΡ ΜΙΟΥΖΙΚ ΠΡΟΝΤΑΚΣΙΟΝΣ Α.Ε. με δικαιούχο την εταιρία (λεκτικό, απεικόνιση με ορισμένη έγχρωμη σύνθεση) για τις κλάσεις 15 (μουσικά όργανα) και 41 (εκπαίδευση, επιμόρφωση, ψυχαγωγία αθλητικές και πολιτιστικές δραστηριότητες). για την οποία προσδιορίσθηκε δικάσιμος ενώπιον της Διοικητικής Επιτροπής Σημάτων στις 22.5.2003.

Σημειώνεται ότι οι κ.κ. Ι. Κουρτέσης (Πρόεδρος Δ.Σ. – Διευθύνων Σύμβουλος και Γενικός Διευθυντής), Α. Βούλγαρης (Μέλος Δ.Σ. και Διευθυντής Οικονομικών Υπηρεσιών) και Ε. Κώνστας (Μέλος Δ.Σ. και υπεύθυνος Νομικού Τμήματος) είναι μέλη του Διοικητικού Συμβουλίου της Εταιρίας.

Η εταιρία δεν έχει σύμβαση εμπορικής συνεργασίας με την εταιρία AUDIOVISUAL.

Τα συνοπτικά οικονομικά μεγέθη της εταιρίας για τις χρήσεις 2002 - 2004, παρουσιάζονται στον πίνακα που ακολουθεί:

ΙΣΟΛΟΓΙΣΜΟΙ ΧΡΗΣΕΩΝ 2002 - 2004			
(ποσά σε χιλ. €)	2002	2003	2004

<b>ΕΝΕΡΓΗΤΙΚΟ</b>			
Έξοδα Εγκατάστασης	162	173	176
Μείον: Συσσωρευμένες Αποσβέσεις	115	139	159
<b>Αναπόσβεστα Έξοδα Εγκατάστασης</b>	<b>46</b>	<b>33</b>	<b>17</b>
Ασώματες Ακινήτοποιήσεις	0	0	0
Μείον: Συσσωρευμένες Αποσβέσεις	0	0	0
<b>Αναπόσβεστες Ασώματες Ακινήτοποιήσεις</b>	<b>0</b>	<b>0</b>	<b>0</b>
Ενσώματες Ακινήτοποιήσεις	854	901	968
Μείον: Συσσωρευμένες Αποσβέσεις	550	609	677
<b>Αναπόσβεστες Ενσώματες Ακινήτοποιήσεις</b>	<b>304</b>	<b>292</b>	<b>291</b>
<b>Αναπόσβεστα Πάγια</b>	<b>304</b>	<b>292</b>	<b>291</b>
Συμμετοχές σε Συνδεδεμένες και Λοιπές Επιχειρήσεις	23	65	65
Λοιπές Μακροπρόθεσμες Απαιτήσεις	20	21	25
<b>Σύνολο Παγίου Ενεργητικού</b>	<b>347</b>	<b>378</b>	<b>381</b>
Αποθέματα	14	9	9
Πελάτες	420	562	824
Επιταγές Εισπρακτές - Γραμμάτια Εισπρακτέα	546	617	796
Χρεώστες Διάφοροι	65	65	55
Διαθέσιμα	30	73	99
<b>Σύνολο Κυκλοφορούντος Ενεργητικού</b>	<b>1.075</b>	<b>1.327</b>	<b>1.784</b>
<b>Μεταβατικοί Λογαριασμοί Ενεργητικού</b>	<b>0</b>	<b>13</b>	<b>11</b>
<b>ΣΥΝΟΛΟ ΕΝΕΡΓΗΤΙΚΟΥ</b>	<b>1.469</b>	<b>1.751</b>	<b>2.193</b>
Λογαριασμοί Τάξεως Χρεωστικοί	249	323	277
<b>ΠΑΘΗΤΙΚΟ</b>			
Μετοχικό Κεφάλαιο	294	294	294
Αποθεματικά Κεφάλαια	71	79	85
Αποτελέσματα εις Νέον	1	15	2
<b>Σύνολο Ιδίων Κεφαλαίων</b>	<b>365</b>	<b>387</b>	<b>516</b>
<b>Προβλέψεις</b>	<b>18</b>	<b>22</b>	<b>23</b>
<b>Μακροπρόθεσμες Υποχρεώσεις</b>	<b>0</b>	<b>0</b>	<b>0</b>
Προμηθευτές	101	187	152
Γραμμάτια και Επιταγές Πληρωτέες	235	77	252
Τράπεζες	399	618	779
Προκαταβολές Πελατών	2	21	12
Φόροι - Τέλη και Ασφαλιστικοί Οργανισμοί	267	267	271
Μερίσματα Πληρωτέα	34	133	120
Λοιπές Βραχυπρόθεσμες Υποχρεώσεις	40	36	64
<b>Σύνολο Βραχυπρόθεσμων Υποχρεώσεων</b>	<b>1.078</b>	<b>1.339</b>	<b>1.650</b>
<b>Σύνολο Υποχρεώσεων</b>	<b>1.078</b>	<b>1.340</b>	<b>1.650</b>
<b>Μεταβατικοί Λογαριασμοί Παθητικού</b>	<b>9</b>	<b>3</b>	<b>4</b>
<b>ΣΥΝΟΛΟ ΠΑΘΗΤΙΚΟΥ</b>	<b>1.469</b>	<b>1.751</b>	<b>2.193</b>
Λογαριασμοί Τάξεως Πιστωτικοί	249	323	277

ΑΠΟΤΕΛΕΣΜΑΤΑ ΧΡΗΣΕΩΝ 2002-2004			
(ποσά σε χιλ. €)	2002	2003	2004
<b>Κύκλος Εργασιών από:</b>			
• Βιομηχανική Δραστηριότητα	-	-	-
• Εμπορική Δραστηριότητα	13	67	37
• Παροχή Υπηρεσιών	2.303	2.314	2.874
<b>Σύνολο Κύκλου Εργασιών</b>	<b>2.316</b>	<b>2.381</b>	<b>2.911</b>
Μείον: Κόστος Πωληθέντων <sup>(1)</sup>	1.172	1.020	1.185
(% επί του Κύκλου Εργασιών)	50,60%	42,84%	40,70%
<b>Μικτό Κέρδος <sup>(1)</sup></b>	<b>1.144</b>	<b>1.361</b>	<b>1.726</b>
(% επί του Κύκλου Εργασιών)	49,40%	57,16%	59,30%
Πλέον: Άλλα Έσοδα Εκμετάλλευσης	4	3	4
<b>Σύνολο</b>	<b>1.149</b>	<b>1.364</b>	<b>1.730</b>
Μείον: Έξοδα Διοικητικής Λειτουργίας <sup>(1)</sup>	821	950	1.363
Μείον: Έξοδα Λειτουργίας Διάθεσης <sup>(1)</sup>	-	-	-
<b>Σύνολο Εξόδων <sup>(1)</sup></b>	<b>821</b>	<b>950</b>	<b>1.363</b>
(% επί του Κύκλου Εργασιών)	35,42%	39,90%	46,82%
<b>Λειτουργικό Αποτέλεσμα <sup>(1)</sup></b>	<b>328</b>	<b>414</b>	<b>367</b>
(% επί του Κύκλου Εργασιών)	14,16%	17,40%	12,61%
Πλέον: Έσοδα Συμμετοχών	-	-	5
Πλέον: Έκτακτα και Ανόργανα Έσοδα	8	4	-
Μείον: Έκτακτα και Ανόργανα Έξοδα	1	3	1
Μείον: Προβλέψεις για Έκτακτους Κινδύνους	12	-	-
<b>Κέρδη προ Τόκων, Αποσβέσεων και Φόρων</b>	<b>323</b>	<b>415</b>	<b>371</b>
(% επί του Κύκλου Εργασιών)	13,96%	17,44%	12,74%
Πλέον: Πιστωτικοί Τόκοι και Συναφή Έσοδα	-	-	-
Μείον: Χρεωστικοί Τόκοι και Συναφή Έξοδα	59	72	72
<b>Κέρδη προ Αποσβέσεων και Φόρων</b>	<b>264</b>	<b>343</b>	<b>299</b>
(% επί του Κύκλου Εργασιών)	11,41%	14,40%	10,26%
Μείον: Αποσβέσεις	90	83	87
<b>Κέρδη προ Φόρων</b>	<b>174</b>	<b>260</b>	<b>211</b>
(% επί του Κύκλου Εργασιών)	7,52%	10,91%	7,26%
Μείον: Φόρος Χρήσης και Λοιποί Φόροι	68	97	80
Μείον: Αμοιβές Δ.Σ. <sup>(2)</sup>	-	-	-
<b>Κέρδη μετά από Φόρους Χρήσης και Αμοιβές Δ.Σ. <sup>(2)</sup></b>	<b>107</b>	<b>163</b>	<b>132</b>
(% επί του Κύκλου Εργασιών)	4,61%	6,85%	4,53%

1. Προ Αποσβέσεων.

2. Οι αμοιβές των μελών του Δ.Σ ήταν μηδενικές κατά την περίοδο 2002-2004.

#### 4.9.4 Β.Μ.Λ. Α.Β.Ε.Ε. ΠΑΡΑΓΩΓΗΣ ΚΑΙ ΕΠΕΞΕΡΓΑΣΙΑΣ ΕΙΚΟΝΟΣ ΚΑΙ ΗΧΟΥ

Η εταιρία με την επωνυμία Β.Μ.Λ. ΑΝΩΝΥΜΗ ΒΙΟΤΕΧΝΙΚΗ ΕΜΠΟΡΙΚΗ ΕΤΑΙΡΕΙΑ ΠΑΡΑΓΩΓΗΣ ΚΑΙ ΕΠΕΞΕΡΓΑΣΙΑΣ ΕΙΚΟΝΟΣ ΚΑΙ ΗΧΟΥ και τον διακριτικό τίτλο V.M.L. BROADCAST συστάθηκε το 1992 και είναι εγγεγραμμένη στο Μητρώο Ανωνύμων Εταιριών της Νομαρχίας Πειραιά με Αρ. Μ.Α.Ε. 25838/02/Β/92/55. Ως έδρα της εταιρίας ορίστηκε αρχικά ο Δήμος Αργυρούπολης (Ρούμελης 118), ενώ με απόφαση της από 19.12.1996 Έκτακτης Γενικής Συνέλευση των μετόχων της εταιρίας, η έδρα της εταιρίας μεταφέρθηκε στον Δήμο Χαλανδρίου (Χίου 18). Με απόφαση της από 03.08.2004 Έκτακτης Γενικής Συνέλευσης των μετόχων, η έδρα της εταιρίας μεταφέρθηκε στην οδό Ηφαίστου 50, Κορωπί. Η διάρκεια της εταιρίας ορίστηκε 50ετής, ήτοι μέχρι το έτος 2042.

Σκοπός της εταιρίας είναι:

- Η εισαγωγή, εξαγωγή και εμπορία (χονδρική και λιανική πώληση) μαγνητικών και ηλεκτρονικών υλικών και μηχανημάτων όπως επίσης και οπτικοακουστικών υλικών και μέσων εν γένει πάσης φύσεως μέσωσ ικανών για την παραγωγή ήχου και εικόνας,
- Η επεξεργασία τηλεοπτικών εκπομπών και παραγωγών και γενικότερα σε ότι έχει σχέση με επεξεργασία ήχου και εικόνας και η επί κέρδη άσκηση επιχειρήσεως αναπαραγωγής και

εκμετάλλευσης μουσικών, κινηματογραφικών και τηλεοπτικών έργων εγγεγραμμένων σε ψηφιακούς δίσκους, σε κασέτες μουσικής, βιντεοδίσκους και κάθε άλλου είδους υλικούς φορείς κατάλληλους για εγγραφή ήχων, εικόνων και σημείων,

- Η ανάληψη αρχιτεκτονικών μελετών και εκτέλεση κατασκευών που αφορούν σε ηλεκτρονικές εγκαταστάσεις τόσο σε επαγγελματικούς όσο και σε ιδιωτικούς χώρους, όπως επίσης και η κατασκευή ηλεκτρονικών μηχανημάτων,
- Η παροχή υπηρεσιών για επισκευές και εν γένει σέρβις ηλεκτρονικών εγκαταστάσεων και μηχανημάτων,
- Η αντιπροσώπευση οίκων του εξωτερικού απασχολούμενων με οποιοδήποτε τρόπο με τα άνω είδη.

Το αντικείμενο δραστηριότητας της V.M.L. BROADCAST αφορά σε αναπαραγωγή μουσικών, κινηματογραφικών και τηλεοπτικών έργων εγγεγραμμένων σε ψηφιακούς δίσκους, σε κασέτες μουσικής, βιντεοδίσκους και σε άλλα μέσα εγγραφής ήχου και εικόνας. Ειδικότερα, η V.M.L. BROADCAST κάνει για λογαριασμό της Εταιρίας και τρίτων αναπαραγωγή τίτλων.

Το μετοχικό κεφάλαιο της εταιρίας ανέρχεται σε € 338.100 διαιρούμενο σε 115.000 μετοχές ονομαστικής αξίας € 2,94 η κάθε μια. Η μετοχική σύνθεση της εταιρίας είναι η εξής:

ΜΕΤΟΧΟΣ	ΑΡΙΘΜΟΣ ΜΕΤΟΧΩΝ	ΠΟΣΟΣΤΟ ΣΥΜΜΕΤΟΧΗΣ
AUDIO VISUAL A.E.	58.650	51,00%
Λυκάκης Μιχαήλ του Δημητρίου	40.000	34,78%
Λυκάκη Αθηνούλα του Νικολάου σύζυγος Μιχαήλ.	16.350	14,22%
<b>ΣΥΝΟΛΟ</b>	<b>115.000</b>	<b>100,00%</b>

Το Διοικητικό Συμβούλιο της εταιρίας, σύμφωνα με το καταστατικό της, αποτελείται από 3 έως 7 μέλη με πενταετή θητεία. Το παρόν Διοικητικό Συμβούλιο εξελέγη κατά την από 22.02.2002 Γενική Συνέλευση των μετόχων και συγκροτήθηκε σε σώμα κατά την από 26.02.2002 συνεδρίασή του. Το Διοικητικό Συμβούλιο απαρτίζεται από τους κάτωθι:

ΟΝΟΜΑΤΕΠΩΝΥΜΟ	ΘΕΣΗ
Κουρτέσης Ιωάννης του Δημητρίου	Πρόεδρος και Διευθύνων Σύμβουλος
Λυκάκης Μιχαήλ του Δημητρίου	Διευθύνων Σύμβουλος
Δημήτριος Λυκάκης	Μέλος
Κώνστας Ευάγγελος του Γεωργίου	Μέλος
Βούλγαρης Απόστολος του Ιωάννη	Μέλος

Η θητεία του Διοικητικού Συμβουλίου είναι πενταετής και λήγει το 2007.

Την εταιρία δεσμεύουν οι κ.κ. Ιωάννης Κουρτέσης και Μιχάλης Λυκάκης ενεργούντες από κοινού. Ο πρώτος δύναται να αντικαθίσταται από το μέλος του Διοικητικού Συμβουλίου Απόστολο Βούλγαρη και ο δεύτερος δύναται να αντικαθίσταται από την υπάλληλο της εταιρίας Αθηνούλα Λυκάκη..

Η εταιρία δεν έχει σύμβαση εμπορικής συνεργασίας με την Εταιρία AUDIOVISUAL

Τα συνοπτικά οικονομικά μεγέθη της εταιρίας για τις χρήσεις 2002 -2004, παρουσιάζονται στον πίνακα που ακολουθεί:

ΣΥΝΟΠΤΙΚΑ ΟΙΚΟΝΟΜΙΚΑ ΣΤΟΙΧΕΙΑ			
(Ποσά σε χιλ. €)	2002	2003	2004
Αναπόσβεστα Έξοδα Εγκατάστασης	0	0	278
Αναπόσβεστα Ενσώματα Πάγια	175	87	458
Κυκλοφορούν Ενεργητικό	1.297	1.300	1.504
Μεταβατικοί Λογαριασμοί Ενεργητικού	0	7	21
<b>Σύνολο Ενεργητικού</b>	<b>1.482</b>	<b>1.406</b>	<b>2.271</b>
Μετοχικό Κεφάλαιο	338	338	338
<b>Ίδια Κεφάλαια</b>	<b>138</b>	<b>338</b>	<b>427</b>
Λοιπές Προβλέψεις	2	-	2
Βραχυπρόθεσμες Υποχρεώσεις	1.339	1.067	1.841
Σύνολο Υποχρεώσεων	1.339	1.067	1.841
Μεταβατικοί Λογαριασμοί Παθητικού	3	1	0
<b>Σύνολο Παθητικού</b>	<b>1.482</b>	<b>1.406</b>	<b>2.271</b>
Κύκλος Εργασιών	1.540	1.591	1.570
Μικτά Κέρδη	487	727	561
Κέρδη προ Φόρων	75	308	142
Κέρδη μετά από Φόρους Χρήσης και Αμοιβές Δ.Σ. <sup>(1)</sup>	47	200	89

1. Κατά τις χρήσεις 2002 – 2004 δεν διανεμήθηκαν από τα κέρδη αμοιβές Δ.Σ.

#### 4.9.5 AV AUDIO VISUAL (Cyprus) LIMITED

Η εταιρία ιδρύθηκε την 27.08.2003 με την επωνυμία AV AUDIO VISUAL (CYPRUS) LIMITED (Εταιρία Περιορισμένης Ευθύνης, Πιστοποιητικό σύστασης HE141152/11.09.2003). Η έδρα της βρίσκεται στην Λευκωσία στην Κύπρο.

Το μετοχικό κεφάλαιο αποτελείται από € 100.000 διαιρούμενο σε 100.000 κοινές μετοχές από € 1,00 η κάθε μια.

Μοναδικός εταίρος είναι η Εταιρία με ποσοστό 100%.

Διαχειριστής της εταιρίας είναι ο κ. Απόστολος Βούλγαρης.

Ο σκοπός της εταιρίας είναι:

α) Παραγωγή, πώληση, εκμίσθωση, μίσθωση και γενικώς εκμετάλλευση κινηματογραφικών και τηλεοπτικών ταινιών σε μορφή κασέτας ή DVD.

β) Παραγωγή, πώληση, εκμίσθωση, μίσθωση και γενικώς εκμετάλλευση τηλεοπτικών προγραμμάτων και κάθε άλλου είδους ταινιών.

γ) Ανάπτυξη, λειτουργία και εκμετάλλευση ή διαχείριση κινηματογραφικών studios.

δ) Εισαγωγή, εξαγωγή και γενικώς εκμετάλλευση δικαιωμάτων (royalties) σχετικών με θέματα προβολής, εκμετάλλευσης και διαχείρισης κάθε είδους κινηματογραφικών ταινιών, και τηλεοπτικών ή κινηματογραφικών προγραμμάτων.

ε) Εκμίσθωση και γενικώς εκμετάλλευση με κάθε τρόπο κινηματογραφικών ή άλλων αιθουσών και γενικώς χώρων διασκέδασης και αναψυχής. Λειτουργία εργαστηρίων

Το αντικείμενο δραστηριότητας είναι ότι ακριβώς περιγράφεται και προβλέπεται στον σκοπό της.

Δεν υπάρχουν συμφωνίες – συνεργασίες με την Εταιρία.

Η πρώτη εταιρική χρήση της εταιρίας έληξε την 31.12.2004. Στον πίνακα που ακολουθεί παρουσιάζονται συνοπτικά τα οικονομικά μεγέθη της εταιρίας:



<b>ΣΥΝΟΠΤΙΚΑ ΟΙΚΟΝΟΜΙΚΑ ΣΤΟΙΧΕΙΑ</b>	
<b>(ποσά σε χιλ. €)</b>	<b>31.12.2004</b>
Αναπόσβεστα Έξοδα Εγκατάστασης	-
Αναπόσβεστα Ενσώματα Πάγια	-
Συμμετοχές	120
Κυκλοφορούν Ενεργητικό	-
Μεταβατικοί Λογαριασμοί Ενεργητικού	-
<b>Σύνολο Ενεργητικού</b>	<b>120</b>
Μετοχικό Κεφάλαιο	100
<b>Ίδια Κεφάλαια</b>	<b>(94)</b>
Λοιπές Προβλέψεις	-
Βραχυπρόθεσμες Υποχρεώσεις	26
Σύνολο Υποχρεώσεων	26
Μεταβατικοί Λογαριασμοί Παθητικού	-
<b>Σύνολο Παθητικού</b>	<b>120</b>
Κύκλος Εργασιών	-
Μικτά Κέρδη	-
Κέρδη προ Φόρων	(6)
Κέρδη μετά από Φόρους Χρήσης και Αμοιβές Δ.Σ.	(6)

Δεν υπάρχουν συμβάσεις συνεργασίας με την Εταιρία.

#### 4.9.6 ΕΛΛΗΝΙΚΑ ΨΥΧΑΓΩΓΙΚΑ ΠΑΡΚΑ Α.Ε.

Η εταιρία «ΕΛΛΗΝΙΚΑ ΨΥΧΑΓΩΓΙΚΑ ΠΑΡΚΑ Α.Ε.» ιδρύθηκε με το υπ' αρ. 1952/06.06.2001 συμβόλαιο της συμβολαιογράφου Αθηνών Μαρίνας Καζνέση όπως αυτό διορθώθηκε με την υπ' αρ. 1974/01 πράξη της ίδιας συμβολαιογράφου, που αποτελούν το καταστατικό της, το οποίο μαζί με την υπ' αρ. 17993/01 απόφαση της Νομάρχου Αθηνών που το ενέκρινε και παρέσχε την άδεια συστάσεως, καταχωρήθηκε στις 11.07.2001 στο Μητρώο Αωνύμων Εταιριών της Νομαρχίας Αθηνών και πήρε αριθμό μητρώου 494141/01/Β/01/423, η ανακοίνωση δε της καταχώρισης αυτής δημοσιεύθηκε στο υπ' αρ. 5954/2001 ΦΕΚ (Τεύχος Α.Ε. και Ε.Π.Ε.).

Ο διακριτικός τίτλος της εταιρίας είναι «ΕΛΛΗΝΙΚΑ ΨΥΧΑΓΩΓΙΚΑ ΠΑΡΚΑ Α.Ε.». Η έδρα της εταιρίας είναι ο Αγ. Ιωάννης Ρέντης. Η διάρκεια της εταιρίας ορίστηκε μέχρι την 31.12.2021.

Σκοπός της εταιρίας είναι η εκμετάλλευση επιχείρησης στεγασμένης και υπαίθριας ψυχαγωγίας, λούνα πάρκ, ηλεκτρονικών και ψυχαγωγικών παιχνιδιών, τσίρκο, θεατρικών παραστάσεων κλπ.

Ειδικότερα, η εταιρία έχει εγκαταστήσει, λειτουργεί και εκμεταλλεύεται τις ακόλουθες επιχειρήσεις:

α) συγκρότημα πάρκου ψυχαγωγίας ψυχαγωγικών παιχνιδιών Λούνα Πάρκ με τον τίτλο ALLOU! FUN PARK σε χώρο επιφανείας 20 στρεμμάτων, τον οποίο μισθώνει από τον Δήμο Αγ. Ι. Ρέντη αντί σημερινού μισθώματος € 176.082 ετησίως ως ελάχιστο εγγυημένο μίσθωμα και ποσοστό 1% επί των ακαθαρίστων εσόδων. Το ακίνητο είχε μισθωθεί το έτος 2000 για χρονικό διάστημα 18 ετών από την εταιρία «ΕΥ ΖΗΝ Πάρκο Ρέντη Α.Ε.», η οποία το έτος 2003 συγχωνεύθηκε με απορρόφηση από την εταιρία «ΕΛΛΗΝΙΚΑ ΨΥΧΑΓΩΓΙΚΑ ΠΑΡΚΑ Α.Ε.» που υποκατέστησε την μισθώτρια στην ανωτέρω μίσθωση.

β) επιχείρηση ψυχαγωγικών παιχνιδιών Λούνα Παρκ με τον τίτλο Kidom σε χώρο συνολικής επιφανείας 6.019,20 τ.μ. τον οποίο μισθώνει από την εταιρία «ΕΚΑΚ ΕΚΜΕΤΑΛΛΕΥΣΗ ΑΚΙΝΗΤΩΝ Α.Ε.» δυνάμει του από 10.11.2002 ιδιωτικού συμφωνητικού για χρονικό διάστημα 12 ετών με σημερινό μηνιαίο μίσθωμα € 19.207,44.

Επίσης η εταιρία μίσθωσε την 01.06.2003 οικόπεδο επιφανείας 7.470,50 τ.μ. στην περιοχή Αγ. Ιωάννη Ρέντη από την «ΨΥΧΑΓΩΓΙΚΑ ΠΑΡΚΑ ΡΕΝΤΗ Α.Ε.» για χρονικό διάστημα 12 ετών προκειμένου να χρησιμοποιηθεί ως πάρκο αναψυχής με καταβαλλόμενο σήμερα μηνιαίο μίσθωμα € 61.799,93. Μέρος του μισθίου η εταιρία υπεκμίσθωσε στις 11.03.2004 στην «ΠΑΡΚΑ ΨΥΧΑΓΩΓΙΑΣ ΚΑΙ ΑΚΡΑΙΩΝ ΑΘΛΗΜΑΤΩΝ Α.Ε.» για χρονικό διάστημα 3 ετών από 15.06.2004 αντί μεταβλητού μισθώματος με ελάχιστο εγγυημένο μίσθωμα € 450.000 ετησίως. Τέλος η «ΕΛΛΗΝΙΚΑ ΨΥΧΑΓΩΓΙΚΑ ΠΑΡΚΑ Α.Ε.» έχει μισθώσει από ιδιώτες στην περιοχή του Δήμου Αγ. Ι. Ρέντη συνολική έκταση 27.702,15 τ.μ. για την εγκατάσταση και λειτουργία χώρων ψυχαγωγίας και χώρων στάθμευσης αυτοκινήτων, καθώς επίσης και διώροφη οικοδομή 6.600 τ.μ. μετά του οικοπέδου 8.000 τ.μ.

Το μετοχικό κεφάλαιο της εταιρίας ανέρχεται στο ποσό των € 5.466.500 και διαιρείται σε 84.100 ονομαστικές μετοχές ονομαστικής αξίας € 65 η κάθε μία.

Η μετοχική σύνθεση της εταιρίας είχε ως εξής:

ΜΕΤΟΧΙΚΗ ΣΥΝΘΕΣΗ		
ΜΕΤΟΧΟΙ	ΑΡΙΘΜΟΣ ΜΕΤΟΧΩΝ	%
ΕΠΙΧΕΙΡΗΣΕΙΣ ΗΧΟΥ και ΕΙΚΟΝΟΣ Α.Ε.	35.322	42%
ΛΟΥΝΑ ΠΑΡΚ ΤΑ ΑΗΔΟΝΑΚΙΑ Α.Ε.	25.230	30%
Δημήτριος Κοντογιάννης	23.548	28%
<b>ΣΥΝΟΛΟ</b>	<b>84.100</b>	<b>100%</b>

Το Διοικητικό Συμβούλιο της εταιρίας αποτελείται από 7 μέλη με θητεία μέχρι την 03.12.2009.

Το Διοικητικό Συμβούλιο εκλέχθηκε με απόφαση της από 03.12.2004 Έκτακτης Γενικής Συνέλευσης των μετόχων της εταιρίας. Το εν λόγω διοικητικό συμβούλιο συγκροτήθηκε σε σώμα την 15.12.2004 συνεδρίαση του και απαρτίζεται από τους κάτωθι:

ΔΙΟΙΚΗΤΙΚΟ ΣΥΜΒΟΥΛΙΟ	
Δημήτριος Κοντογιάννης του Αλεξάνδρου	Πρόεδρος και Διευθύνων Σύμβουλος
Αλέξανδρος Αηδονόπουλος του Θεοδώρου	Α' Αντιπρόεδρος
Απόστολος Βούλγαρης του Ιωάννη	Β' Αντιπρόεδρος
Ιωάννης Κουρτέσης του Δημητρίου	Μέλος και Αναπληρωτής Δ/νων Σύμβουλος
Νικόλαος Θεοφανόπουλος του Κωνσταντίνου	Μέλος
Αλέξανδρος Πράττας του Δημητρίου	Μέλος
Αλέξανδρος Κοντογιάννης του Δημητρίου	Μέλος

Η εταιρία δεν έχει σύμβαση εμπορικής συνεργασίας με την εταιρία AUDIOVISUAL

Τα συνοπτικά οικονομικά μεγέθη της εταιρίας για τις χρήσεις 2002, 2003 και 2004 παρουσιάζονται στον πίνακα που ακολουθεί:

ΣΥΝΟΠΤΙΚΑ ΟΙΚΟΝΟΜΙΚΑ ΣΤΟΙΧΕΙΑ			
(ποσά σε χιλ. €)	2002*	2003	2004
Αναπόσβεστα Έξοδα Εγκατάστασης	1.004	1.255	2.707
Αναπόσβεστα Ασώματα Πάγια	-	364	273
Αναπόσβεστα Ενσώματα Πάγια	6.652	9.774	9.469
Συμμετοχές και Λοιπές Μακροπρόθεσμες Απαιτήσεις	1.768	1.420	1.472
Κυκλοφορούν Ενεργητικό	2.547	1.765	2.583
Μεταβατικοί Λογαριασμοί Ενεργητικού	21	155	67
<b>Σύνολο Ενεργητικού</b>	<b>11.993</b>	<b>14.733</b>	<b>16.572</b>
Μετοχικό Κεφάλαιο	1.468	2.468	5.467
<b>Ίδια Κεφάλαια</b>	<b>1.533</b>	<b>2.508</b>	<b>5.087</b>
Μακροπρόθεσμες Υποχρεώσεις	1.400	2.690	1.070
Βραχυπρόθεσμες Υποχρεώσεις	9.060	9.012	10.290
Σύνολο Υποχρεώσεων	10.460	11.702	11.360
Μεταβατικοί Λογαριασμοί Παθητικού	-	523	125
<b>Σύνολο Παθητικού</b>	<b>11.993</b>	<b>14.733</b>	<b>16.572</b>
Κύκλος Εργασιών	4.015	13.017	12.421
Μικτά Κέρδη	3.131	7.820	6.905
Κέρδη προ Φόρων	105	107	(1.196)
Κέρδη μετά από Φόρους Χρήσης και Αμοιβές Δ.Σ. <sup>(1)</sup>	66	65	(1.196)

\* Η χρήση 2002 ήταν υπερδωδεκάμηνη (11/07/2001-31/12/2002).

1. Οι αμοιβές των μελών του Διοικητικού Συμβουλίου για τις χρήσεις 2002, 2003 και 2004 ήταν μηδενικές.

#### 4.9.7 A.V.E. FOODS and BEVERAGES A.E.

Η εταιρία με την επωνυμία «AVE FOODS and BEVERAGES ΑΝΩΝΥΜΗ ΕΤΑΙΡΕΙΑ ΠΑΡΑΓΩΓΗΣ – ΕΜΠΟΡΙΑΣ ΚΑΙ ΔΙΑΝΟΜΗΣ ΕΙΔΩΝ ΔΙΑΤΡΟΦΗΣ Α.Ε.» και το διακριτικό τίτλο «Beat Nine» συστάθηκε το 2002 και είναι καταχωρημένη στα Μητρώο Ανωνύμων Εταιριών της Νομαρχίας Αττικής με Αρ. ΜΑΕ 51565/04/Β/02/45 και Α.Φ.Μ. 999843765. Ως έδρα της εταιρίας ορίστηκε ο Δήμος Παλλήνης Αττικής και η διάρκεια της σε πενήντα έτη. Με απόφαση της από 30.06.2004 Τακτικής Γενικής Συνέλευσης των μετόχων, η έδρα της εταιρίας μεταφέρθηκε στην Μεταμόρφωση Αττικής (οδός Δραγούμη 7).

Σκοπός της εταιρίας είναι:

- Η παραγωγή, ανάπτυξη, διανομή και εμπορία ειδών διατροφής κατεψυγμένων και νωπών.
- Η εκμετάλλευση και διαχείριση καταστημάτων λιανικού και χονδρικού εμπορίου στο χώρο της εμπορίας ειδών διατροφής.
- Η πώληση λιανική και χονδρική και εν γένει εμπορία παντός είδους καταναλωτικών αγαθών, προϊόντων και ειδών διατροφής.
- Η μέσω συστήματος δικαιοπάροχης (franchising) ανάπτυξη δικτύου πωλήσεων και συνεργαζόμενων καταστημάτων.
- Η ίδρυση άλλων νομικών προσώπων οποιασδήποτε μορφής με όμοιους, παρεμφερείς, συμπληρωματικούς σκοπούς ή απλώς χρήσιμους με οποιονδήποτε τρόπο, άμεσα ή έμμεσα για την πραγματοποίηση του σκοπού της εταιρίας καθώς και η ίδρυση υποκαταστημάτων.
- Η συμμετοχή και συνεργασία με άλλες επιχειρήσεις οποιασδήποτε μορφής που έχουν σκοπούς ανάλογους, παρόμοιους, συμπληρωματικούς ή απλώς χρήσιμους με οποιονδήποτε τρόπο, άμεσα ή έμμεσα για την πραγματοποίηση του σκοπού της εταιρίας καθώς και η ίδρυση υποκαταστημάτων.
- Η συμμετοχή και συνεργασία με άλλες επιχειρήσεις οποιασδήποτε μορφής, που έχουν σκοπούς ανάλογους, παρόμοιους, συμπληρωματικούς ή απλώς χρήσιμους με οποιονδήποτε τρόπο για την πραγματοποίηση άμεσα ή έμμεσα του σκοπούς της εταιρίας, όπως η αντιπροσώπευση και η εκπροσώπηση των εταιριών, ελληνικών ή αλλοδαπών που έχουν παρεμφερείς σκοπούς»

Αντικείμενο δραστηριότητας της AVE FOODS and BEVERAGES A.E. είναι η παραγωγή, διανομή και εμπορία ειδών διατροφής χονδρικώς.

Η εταιρία από το Μάιο του 2002, διατηρεί υποκατάστημα συνεχούς δραστηριότητας στο Δήμο Μεταμόρφωσης με αντικείμενο κύριας εγκατάστασης την παραγωγή διαφόρων προϊόντων διατροφής.

Το μετοχικό κεφάλαιο της εταιρίας ανέρχονταν σε € 118.000 διαιρούμενο σε 1.180 μετοχές ονομαστικής αξίας € 100 η κάθε μια. Με την από 30.06.2004, απόφαση της Τακτικής Γενικής Συνέλευσης των μετόχων, το μετοχικό κεφάλαιο αυξήθηκε κατά το ποσό των € 44.000 με κεφαλαιοποίηση των καταθέσεων των μετόχων που έχουν ήδη γίνει και αποφασίστηκε η έκδοση 440 μετοχών. Έτσι, το μετοχικό κεφάλαιο της εταιρίας ανέρχεται πλέον σε € 162.000 διαιρούμενο σε 1.620 ανώνυμες μετοχές, ονομαστικής αξίας € 100 η κάθε μία. Η μετοχική σύνθεση της εταιρίας είναι η εξής:

ΜΕΤΟΧΟΣ	ΑΡΙΘΜΟΣ ΜΕΤΟΧΩΝ	ΠΟΣΟΣΤΟ Συμμετοχής
AUDIO VISUAL A.E.	620	38,27%
Βαρδινογιάννη Αναστασία	1.000	61,73%
<b>ΣΥΝΟΛΟ</b>	<b>1.620</b>	<b>100,00%</b>

Το Διοικητικό Συμβούλιο της εταιρίας, σύμφωνα με το καταστατικό της, αποτελείται από 3 έως 7 μέλη με πενταετή θητεία. Το παρόν Διοικητικό Συμβούλιο ορίστηκε με την από 30.06.2004 Τακτική Γενική Συνέλευση των μετόχων, συγκροτήθηκε σε σώμα την 02.07.2004 και αποτελείται από τους κάτωθι:

ΟΝΟΜΑΤΕΠΩΝΥΜΟ	ΘΕΣΗ
Κουρτέσης Ιωάννης του Δημητρίου	Πρόεδρος και Διευθύνων Σύμβουλος
Θεοδωρουλάκης Νικόλαος του Θεοδώρου	Μέλος
Βούλγαρης Απόστολος του Ιωάννη	Μέλος

Η θητεία του παρόντος Διοικητικού Συμβουλίου λήγει στις 30.06.2009.

Την εταιρία δεσμεύει με μόνη την υπογραφή του ο κ. Ιωάννης Κουρτέσης, ενώ για ορισμένες πράξεις οι κκ Ιωάννης Κουρτέσης, Νικόλαος Θεοδωρουλάκης και Βούλγαρης Απόστολος ενεργούντες ανά δύο.

Η εταιρία δεν έχει σύμβαση εμπορικής συνεργασίας με την εταιρία AUDIOVISUAL

Στον πίνακα που ακολουθεί παρουσιάζονται συνοπτικά τα οικονομικά στοιχεία της εταιρίας. Σημειώνεται ότι η εν λόγω χρήση, αποτελεί την πρώτη εταιρική χρήση της

ΣΥΝΟΠΤΙΚΑ ΟΙΚΟΝΟΜΙΚΑ ΣΤΟΙΧΕΙΑ		
(ποσά σε χιλ. €)	2003	2004
Αναπόσβεστα Έξοδα Εγκατάστασης	98	92
Αναπόσβεστα Ενσώματα Πάγια	109	107
Σύνολο Παγίου Ενεργητικού	212	203
Κυκλοφορούν Ενεργητικό	171	220
Μεταβατικοί Λογαριασμοί Ενεργητικού	4	36
<b>Σύνολο Ενεργητικού</b>	<b>386</b>	<b>459</b>
Μετοχικό Κεφάλαιο	118	162
<b>Ίδια Κεφάλαια</b>	<b>55</b>	<b>14</b>
Λοιπές Προβλέψεις	-	-
Βραχυπρόθεσμες Υποχρεώσεις	331	445
Σύνολο Υποχρεώσεων	331	445
Μεταβατικοί Λογαριασμοί Παθητικού	-	-
<b>Σύνολο Παθητικού</b>	<b>386</b>	<b>459</b>
Κύκλος Εργασιών	480	333
Μικτά Κέρδη	121	212
Κέρδη (Ζημιές) προ Φόρων	(107)	(60)
Κέρδη (Ζημιές) μετά από Φόρους Χρήσης και Αμοιβές Δ.Σ.	(107)	(60)

Σημειώνεται ότι ο κύκλος εργασιών της εταιρίας, σύμφωνα με την ανάλυση της ΕΣΥΕ (ΣΤΑΚΟΔ 2003), εμπίπτει στην κατηγορία «158.1 Αρτοποιία- παραγωγή νωπών ειδών ζαχαροπλαστικής».

#### 4.9.8 EAR 2 EAR ΨΗΦΙΑΚΕΣ ΕΓΓΡΑΦΕΣ ΗΧΟΥ Α.Ε. (Έμμεση συμμετοχή της Εταιρίας με ποσοστό 20,40%)

Η εταιρία ιδρύθηκε στις 30.04.2001 (ΑΡ.Μ.Α.Ε. 48876/01ΑΤ/Β/01/162) με έδρα τον Δήμο Αγίας Παρασκευής, Αττική και διάρκεια 50 έτη.

Αντικείμενο δραστηριότητας της εταιρίας είναι η επεξεργασία ήχου κινηματογράφου, τηλεόρασης και δισκογραφίας και οι πάσης φύσεως ηχοληπτικές και ηχογραφικές εργασίες - εγγραφή, επεξεργασία, αναπαραγωγή.

Το μετοχικό κεφάλαιο της εταιρίας ανέρχεται σε € 57.800 και διαιρείται σε 2.000 ανώνυμες μετοχές ονομαστικής αξίας € 29,35.

Η μετοχική σύνθεση έχει ως ακολούθως:

ΜΕΤΟΧΙΚΗ ΣΥΝΘΕΣΗ		
ΜΕΤΟΧΟΙ	ΑΡΙΘΜΟΣ ΜΕΤΟΧΩΝ	%
CINEPOS A.E.	1.020	51%
POWER MUSIC PRODUCTIONS A.E.	800	40%
Καλαντζόπουλος Παναγιώτης	180	9%
<b>ΣΥΝΟΛΟ</b>	<b>2.000</b>	<b>100%</b>

Το παρόν διοικητικό συμβούλιο εκλέχτηκε με την από 60.06.2003 Τακτική Γενική Συνέλευση και συγκροτήθηκε σε σώμα με την από 01.07.2003 συνεδρίαση του Διοικητικού Συμβουλίου, έχει δε πενταετή θητεία και αποτελείται από τους κάτωθι:

ΟΝΟΜΑΤΕΠΩΝΥΜΟ	ΘΕΣΗ
Παδουβάς Χαρίλαος	Πρόεδρος
Διαμάντη Αργυρώ	Αντιπρόεδρος
Δερτιλής Βασίλειος	Διευθύνων Σύμβουλος
Αποστολίδης Κωνσταντίνος	Διευθύνων Σύμβουλος

Τσουμάνης Παναγιώτης	Μέλος
----------------------	-------

Την εταιρεία εκπροσωπούν έναντι παντός τρίτου οι Διευθύνοντες Σύμβουλοι της εταιρίας Βασίλειος Δερτιλής του Ιωάννη και Κωνσταντίνος Αποστολίδης του Ευαγγέλου ενεργώντας από κοινού αλλά και μεμονωμένα.

Τα βασικά οικονομικά μεγέθη και αποτελέσματα της εταιρίας για τις εταιρικές χρήσεις 2002, 2003 και 2004 παρατίθενται στον πίνακα που ακολουθεί:

<b>ΣΥΝΟΠΤΙΚΑ ΟΙΚΟΝΟΜΙΚΑ ΣΤΟΙΧΕΙΑ</b>			
<b>(ποσά σε χιλ. €)</b>	<b>31.12.2002</b>	<b>31.12.2003</b>	<b>31.12.2004</b>
Αναπόσβεστα Έξοδα Εγκατάστασης	11	8	4
Αναπόσβεστα Ενσώματα Πάγια	20	18	12
Λοιπές Μακροπρόθεσμες Απαιτήσεις	1	1	1
Κυκλοφορούν Ενεργητικό	101	119	200
Μεταβατικοί Λογαριασμοί Ενεργητικού	-	0	1
<b>Σύνολο Ενεργητικού</b>	<b>134</b>	<b>146</b>	<b>217</b>
Μετοχικό Κεφάλαιο	59	59	59
<b>Ίδια Κεφάλαια</b>	<b>38</b>	<b>60</b>	<b>60</b>
Λοιπές Προβλέψεις	-	-	-
Βραχυπρόθεσμες Υποχρεώσεις	95	85	157
Σύνολο Υποχρεώσεων	95	85	157
Μεταβατικοί Λογαριασμοί Παθητικού	-	2	-
<b>Σύνολο Παθητικού</b>	<b>134</b>	<b>146</b>	<b>217</b>
Κύκλος Εργασιών	228	211	204
Μικτά Κέρδη	73	94	54
Κέρδη προ Φόρων	(21)	42	5
Κέρδη μετά από Φόρους Χρήσης και Αμοιβές Δ.Σ. <sup>(1)</sup>	(21)	35	3

(1) Οι αμοιβές των μελών του Δ.Σ. για τις χρήσεις 2002, 2003 και 2004 ήταν μηδενικές.

#### **4.9.9 ΕΚΑΚ Α.Ε. ΑΝΩΝΥΜΗ ΕΤΑΙΡΙΑ ΕΚΜΕΤΑΛΛΕΥΣΗΣ ΑΚΙΝΗΤΩΝ (Έμμεση συμμετοχή της Εταιρίας με ποσοστό 13,02%)**

Η εταιρία συμμετέχει εμμέσως με ποσοστό 13,02% στο μετοχικό κεφάλαιο της εταιρίας ΕΚΑΚ Α.Ε.

Η εταιρία συνεστήθη στις 16.07.2002 (ΦΕΚ 7748/2002) με έδρα το Δήμο Αθηναίων, Λ. Βουλιαγμένης 7 και έχει διάρκεια μέχρι της 31.12.2022.

Το αντικείμενο εργασιών της εταιρίας αφορά στην αγορά, εκμετάλλευση ή/και εκμίσθωση ακινήτων, συγκροτημάτων, γραφείων, καταστημάτων, εμπορικών και ψυχαγωγικών κέντρων κλπ.

Το Μετοχικό Κεφάλαιο της εταιρίας ανέρχεται σε € 96.770 διαιρούμενο σε 9.677 ονομαστικές μετοχές ονομαστικής αξίας € 10 η κάθε μία.

Η μετοχική σύνθεση της εταιρίας έχει ως εξής:

<b>ΜΕΤΟΧΟΙ</b>	<b>ΜΕΤΟΧΕΣ</b>	<b>ΠΟΣΟΣΤΟ</b>
ΕΛΛΗΝΙΚΑ ΨΥΧΑΓΩΓΙΚΑ ΠΑΡΚΑ Α.Ε.	3.000	31,00%
ΜΠΟΡΙΣ – ΒΙΚΟ ΚΤΗΜΑΤΙΚΕΣ ΕΠΙΧΕΙΡΗΣΕΙΣ Α.Ε.	2.834	29,29%
Αλέξανδρος Αηδονόπουλος	2.023	20,91%
Δημήτριος Κοντογιάννης	1.820	18,81%
<b>ΣΥΝΟΛΟ</b>	<b>9.677</b>	<b>100,00%</b>

Το παρόν Διοικητικό Συμβούλιο εκλέχθηκε με απόφαση της από 3.12.2004 Έκτακτης Γενικής συνέλευσης των μετόχων. Το εν λόγω διοικητικό συμβούλιο συγκροτήθηκε σε σώμα την 29.12.2004 και απαρτίζεται από τους κάτωθι:

<b>ΔΙΟΙΚΗΤΙΚΟ ΣΥΜΒΟΥΛΙΟ</b>	
Δημήτριος Κοντογιάννης του Αλεξάνδρου	Πρόεδρος και Δ/νων Σύμβουλος
Αλέξανδρος Αηδονόπουλος του Θεοδώρου	Α' Αντιπρόεδρος
Γεώργιος Κουτρομπέσης του Παναγιώτη	Β' Αντιπρόεδρος
Μιχαήλ Νταλάκος του Λεωνίδα	Μέλος και Αναπληρωτής Δ/νων Σύμβουλος
Κλεάνθη Μπενέτου του Μιχαήλ	Μέλος
Αλέξανδρος Πράττας του Δημητρίου	Μέλος

Αλέξανδρος Κοντογιάννης του Δημητρίου

Μέλος

Η θητεία του διοικητικού συμβουλίου λήγει στις 04.12.2009.

Στον παρακάτω πίνακα παρουσιάζονται τα συνοπτικά οικονομικά μεγέθη της Εταιρίας για τις χρήσεις 2003 και 2004:

ΣΥΝΟΠΤΙΚΑ ΟΙΚΟΝΟΜΙΚΑ ΜΕΓΕΘΗ		
(ποσά σε χιλ. €)	2003	2004
Αναπόσβεστα Έξοδα Εγκατάστασης	155	104
<b>Αναπόσβεστες Ασώματες Ακινήτοποιήσεις</b>	-	-
Αναπόσβεστες Ενσώματες Ακινήτοποιήσεις	1.761	1.761
Σύνολο Κυκλοφορούντος Ενεργητικού	169	71
Μεταβατικοί Λογαριασμοί Ενεργητικού	0	
<b>Σύνολο Ενεργητικού</b>	<b>2.085</b>	<b>1.936</b>
Μετοχικό Κεφάλαιο	97	97
<b>Ίδια Κεφάλαια</b>	<b>97</b>	<b>97</b>
Προβλέψεις	-	-
Σύνολο Μακροπρόθεσμων Υποχρεώσεων	1.726	1.511
Σύνολο Βραχυπρόθεσμων Υποχρεώσεων	248	328
<b>Σύνολο Υποχρεώσεων</b>	<b>1.975</b>	<b>1.839</b>
Μεταβατικοί Λογαριασμοί Παθητικού	13	0
<b>Σύνολο Παθητικού</b>	<b>2.085</b>	<b>1.936</b>
Κύκλος Εργασιών	217	224
Μικτά Κέρδη	217	224
Κέρδη προ Φόρων	57	11
Κέρδη μετά από Φόρους Χρήσης και Αμοιβές Δ.Σ.	46	1

Η εταιρία έχει στην αποκλειστική κυριότητα, νομή και κατοχή της τα ακόλουθα ακίνητα:

(α) οικόπεδο συνολικής επιφάνειας 4.491,50 τ.μ., στον Άγιο Ιωάννη Ρέντη Αττικής, στην περιοχή «Ελαιώνα», το οποίο είναι άρτιο και οικοδομήσιμο.

(β) οικόπεδο επιφάνειας 1.527,70 τ.μ., στον Άγιο Ιωάννη Ρέντη Αττικής, στην περιοχή «Ελαιώνα», το οποίο είναι άρτιο και οικοδομήσιμο.

Τα ανωτέρω υπό (α) και (β) οικόπεδα η εταιρία τα έχει εκμισθώσει στην ΕΛΛΗΝΙΚΑ ΨΥΧΑΓΩΓΙΚΑ ΠΑΡΚΑ Α.Ε. για χρονικό διάστημα 12 ετών με μίσθωση η οποία λήγει στις 9.10.2014, προκειμένου να χρησιμοποιηθούν ως πάρκο αναψυχής, χώρος ψυχαγωγίας, άθλησης κλπ., με καταβαλλόμενο σήμερα μηνιαίο μίσθωμα από € 19.207,44.

Δεν υπάρχουν συμφωνίες/συνεργασίες με την Εταιρία.

#### 4.9.10 ΨΥΧΑΓΩΓΙΚΑ ΠΑΡΚΑ ΡΕΝΤΗ Α.Ε.

(Έμμεση συμμετοχή της Εταιρίας με ποσοστό 12,60%)

Η Εταιρία συμμετέχει εμμέσως με ποσοστό 12,60% στο μετοχικό κεφάλαιο της εταιρίας ΨΥΧΑΓΩΓΙΚΑ ΠΑΡΚΑ ΡΕΝΤΗ Α.Ε. ΑΝΩΝΥΜΗ ΕΤΑΙΡΙΑ ΕΚΜΕΤΑΛΛΕΥΣΗΣ ΑΚΙΝΗΤΩΝ.

Η εταιρία συνεστήθη στις 29.01.2003 (ΦΕΚ 1157/2003) με έδρα το Δήμο Αθηναίων, Λ. Βουλιαγμένης 7 και έχει διάρκεια μέχρι της 31.12.2028.

Το αντικείμενο εργασιών της εταιρίας αφορά στην αγορά, εκμετάλλευση ή/και εκμίσθωση ακινήτων, συγκροτημάτων, γραφείων, καταστημάτων, εμπορικών και ψυχαγωγικών κέντρων κλπ.

Το Μετοχικό Κεφάλαιο της εταιρίας ανέρχεται σε € 207.000 διαιρούμενο σε 6.000 κοινές ονομαστικές μετοχές ονομαστικής αξίας € 34,5 η κάθε μια,

Η μετοχική σύνθεση της εταιρίας έχει ως εξής:

ΜΕΤΟΧΟΙ	ΜΕΤΟΧΕΣ	ΠΟΣΟΣΤΟ
ΕΛΛΗΝΙΚΑ ΨΥΧΑΓΩΓΙΚΑ ΠΑΡΚΑ Α.Ε.	1.800	30,00%
ΜΠΟΡΙΣ – ΒΙΚΟ ΚΤΗΜΑΤΙΚΕΣ ΕΠΙΧΕΙΡΗΣΕΙΣ Α.Ε.	1.782	29,70%
Αλέξανδρος Αηδονόπουλος του Θεοδώρου	1.273	21,22%
Δημήτριος Κοντογιάννης του Αλεξάνδρου	1.145	19,08%
<b>ΣΥΝΟΛΟ</b>	<b>6.000</b>	<b>100,00%</b>

Το παρόν Διοικητικό Συμβούλιο εκλέχθηκε με απόφαση της από 03.12.2004 Έκτακτης Γενικής συνέλευσης των μετόχων της Εταιρίας. Το εν λόγω διοικητικό συμβούλιο συγκροτήθηκε σε σώμα την 29.12.2004 και απαρτίζεται από τους κάτωθι:

Διοικητικό Συμβούλιο	
Δημήτριος Κοντογιάννης του Αλεξάνδρου	Πρόεδρος και Δ/νων Σύμβουλος
Αλέξανδρος Αηδονόπουλος του Θεοδώρου	Α' Αντιπρόεδρος
Κουτρομπέσης Γεώργιος του Παναγιώτη	Β' Αντιπρόεδρος
Μιχαήλ Νταλάκος του Λεωνίδα	Μέλος και Αναπληρωτής Δ/νων Σύμβουλος
Μπενέτου Κλεάνθη του Μιχαήλ	Μέλος
Αλέξανδρος Πράττας του Δημητρίου	Μέλος
Αλέξανδρος Κοντογιάννης του Δημητρίου	Μέλος

Η θητεία του διοικητικού συμβουλίου λήγει στις 04.12.2009

Στον παρακάτω πίνακα παρουσιάζονται τα συνοπτικά οικονομικά μεγέθη της Εταιρίας για τις χρήσεις 2003 και 2004:

ΣΥΝΟΠΤΙΚΑ ΟΙΚΟΝΟΜΙΚΑ ΜΕΓΕΘΗ		
(ποσά σε χιλ. €)*	2003	2004
<b>Αναπόσβεστα Έξοδα Εγκατάστασης</b>	-	-
<b>Αναπόσβεστες Ανώματες Ακίνητοποιήσεις</b>	-	-
Αναπόσβεστες Ενσώματες Ακίνητοποιήσεις	5.869	5.996
Σύνολο Κυκλοφορούντος Ενεργητικού	180	176
Μεταβατικοί Λογαριασμοί Ενεργητικού	0	0
<b>Σύνολο Ενεργητικού</b>	<b>6.050</b>	<b>6.172</b>
Μετοχικό Κεφάλαιο	60	207
<b>Ίδια Κεφάλαια</b>	<b>(669)</b>	<b>(99)</b>
Προβλέψεις	-	-
Σύνολο Μακροπρόθεσμων Υποχρεώσεων	5.816	5.132
Σύνολο Βραχυπρόθεσμων Υποχρεώσεων	816	1.059
<b>Σύνολο Υποχρεώσεων</b>	<b>6.632</b>	<b>6.190</b>
Μεταβατικοί Λογαριασμοί Παθητικού	87	81
<b>Σύνολο Παθητικού</b>	<b>6.050</b>	<b>6.172</b>
Κύκλος Εργασιών	232	1.020
Μικτά Κέρδη	232	1.020
Κέρδη (Ζημιές) προ Φόρων	(876)	570
Κέρδη (Ζημιές) μετά από Φόρους Χρήσης και Αμοιβές ΔΣ	(876)	570

\* Τυχόν διαφορές μονάδων οφείλονται σε στρογγυλοποιήσεις.

Η εταιρία έχει στην αποκλειστική κυριότητα, νομή και κατοχή της ένα οικόπεδο άρτιο και οικοδομήσιμο, συνολικής επιφανείας 7.470,50 τ.μ. που βρίσκεται στον Άγιο Ιωάννη Ρέντη Αττικής, επί της Λεωφόρου Κηφισού. Σημειώνεται, ότι στο ανωτέρω ακίνητο έχει εγγραφεί προσημείωση υποθήκης ποσού € 8 εκατ. υπέρ της Γενικής Τράπεζας Α.Ε. σε εξασφάλιση δανείου ύψους € 6,5 εκατ.

Το ανωτέρω ακίνητο η εταιρία το έχει εκμισθώσει στην «ΕΛΛΗΝΙΚΑ ΨΥΧΑΓΩΓΙΚΑ ΠΑΡΚΑ Α.Ε.» για χρονικό διάστημα 12 ετών (1.06.2003 έως 31.05.2015), προκειμένου να χρησιμοποιηθεί ως πάρκο αναψυχής, χώρος ψυχαγωγίας, άθλησης κλπ., με καταβαλλόμενο σήμερα μηνιαίο μίσθωμα από € 61.799,93.

Δεν υπάρχουν συμφωνίες/συνεργασίες με την Εταιρία.

#### 4.9.11 AUDIO VISUAL ENTERPRISES S.R.L. (Έμμεση συμμετοχή της Εταιρίας με ποσοστό 80%)

Πρόκειται για ρουμανικής εταιρίας περιορισμένης ευθύνης η οποία συστάθηκε το 2003 με την επωνυμία AUDIO VISUAL ENTERPRISES S.R.L. με έδρα στο Βουκουρέστι (Ρουμανία).

Η εν λόγω εταιρία έχει ως σκοπό την διανομή ταινιών και βίντεο, την παραγωγή ταινιών, την εμπορία ηλεκτρικών συσκευών κ.λ.π.

Η διάρκεια της ορίσθηκε διετής παρατεινόμενη με απόφαση της Γενικής Συνέλευσης.

Το κεφάλαιο της εταιρίας ορίσθηκε στο ποσό των 5.775.000.000 lei (ισόποσο των 150.000 Ευρώ) διαιρούμενο σε 100 εταιρικά μερίδια.

Η εταιρική σύνθεση της εταιρίας έχει ως εξής:

ΕΤΑΙΡΙΚΗ ΣΥΝΘΕΣΗ		
ΕΤΑΙΡΟΙ	ΕΤΑΙΡΙΚΑ ΜΕΡΙΔΙΑ	ΠΟΣΟΣΤΟ %
AV AUDIO VISUAL (CYPRUS) LIMITED	80	80%
Ανδρέας Κατεβαίνης	15	15%
Δημήτριος Ράπτης	5	5%
<b>ΣΥΝΟΛΟ</b>	<b>100</b>	<b>100%</b>

Πρώτος διαχειριστής της εταιρίας ορίσθηκε ο Ανδρέας Κατεβαίνης με διετή θητεία και εξουσία να δεσμεύει την εταιρία σε συναλλαγές μέχρι του ποσού των € 2.000. Για συναλλαγές άνω του ποσού αυτού η εταιρία δεσμεύεται με τις υπογραφές δύο εταίρων εκ των οποίων ο ένας θα είναι ο κ. Κατεβαίνης. Οι κ.κ. Δημήτριος Ράπτης και Απόστολος Βούλγαρης δεσμεύουν με την υπογραφή τους καθένας χωριστά την εταιρία απεριόριστα.

Καθότι η εταιρία είναι νεοσύστατη δεν υπάρχουν οικονομικά στοιχεία.

#### 4.9.12 PARADISE (ΠΑΡΑΝΤΑΙΣ) 35 ΑΝΩΝΥΜΗ ΕΤΑΙΡΙΑ ΕΚΔΟΣΕΩΝ ΚΑΙ ΠΑΡΑΓΩΓΩΝ ΜΟΥΣΙΚΗΣ ΚΑΙ ΠΟΛΥΜΕΣΩΝ (Έμμεση συμμετοχή της Εταιρίας με ποσοστό 35,7%)

Η εταιρία ιδρύθηκε στις 05.02.2003 (ΑΡ.Μ.Α.Ε. 53694/01ΑΤ/Β/03/72) με έδρα τον Δήμο Αμαρουσίου, Αττικής και διάρκεια 20 έτη και με διακριτικό τίτλο PARADISE 35 Α.Ε.

Σκοπός της εταιρίας είναι η πάσης φύσεως εκπροσώπηση δημιουργών και καλλιτεχνών, η εκμετάλλευση και διαχείριση των πνευματικών και συγγενικών τους δικαιωμάτων και η προώθηση του έργου τους στην Ελλάδα και το εξωτερικό και η εκμετάλλευση studio ηχογραφήσεων.

Το μετοχικό κεφάλαιο της εταιρίας ανέρχεται σε € 60.000 και διαιρείται σε 600 ανώνυμες μετοχές ονομαστικής αξίας € 100,00 η κάθε μία.

Η μετοχική σύνθεση έχει ως ακολούθως:

ΜΕΤΟΧΙΚΗ ΣΥΝΘΕΣΗ		
ΜΕΤΟΧΟΙ	ΑΡΙΘΜΟΣ ΜΕΤΟΧΩΝ	%
POWER MUSIC PRODUCTIONS Α.Ε.	420	70%
Νικολόπουλος Βασίλης	120	20%
Διαμαντής Στράτος	60	10%
<b>ΣΥΝΟΛΟ</b>	<b>600</b>	<b>100%</b>

Το παρόν διοικητικό συμβούλιο συγκροτήθηκε σε σώμα με το από 03.03.2003 πρακτικό της Γενικής Συνέλευσης των μετόχων της εταιρίας, έχει θητεία μέχρι τη 30.06.2004 και αποτελείται από τους κάτωθι:

ΟΝΟΜΑΤΕΠΩΝΥΜΟ	ΘΕΣΗ
Δερτιλής Βασίλειος	Πρόεδρος
Νικολόπουλος Βασίλειος	Διευθύνων Σύμβουλος
Διαμαντής Ευστράτιος	Αντιπρόεδρος



Αποστολίδης Κωνσταντίνος	Μέλος
Παπαροϊδάμης Αντώνιος	Μέλος

Η πρώτη εταιρική χρήση έληξε στις 31.12.2004 (05.02.2003-31.12.2004). Τα βασικά οικονομικά μεγέθη και αποτελέσματα της εταιρίας για τη χρήση 2004 παρατίθενται στον πίνακα που ακολουθεί:

<b>ΣΥΝΟΠΤΙΚΑ ΟΙΚΟΝΟΜΙΚΑ ΣΤΟΙΧΕΙΑ</b>	
<b>(ποσά σε χιλ. €)</b>	<b>31.12.2004</b>
Αναπόσβεστα Έξοδα Εγκατάστασης	2
Αναπόσβεστα Ενσώματα Πάγια	-
Λοιπές Μακροπρόθεσμες απαιτήσεις	-
Κυκλοφορούν Ενεργητικό	176
Μεταβατικοί Λογαριασμοί Ενεργητικού	-
<b>Σύνολο Ενεργητικού</b>	<b>179</b>
Μετοχικό Κεφάλαιο	60
<b>Ίδια Κεφάλαια</b>	<b>62</b>
Λοιπές Προβλέψεις	-
Βραχυπρόθεσμες Υποχρεώσεις	117
Σύνολο Υποχρεώσεων	117
Μεταβατικοί Λογαριασμοί Παθητικού	-
<b>Σύνολο Παθητικού</b>	<b>179</b>
Κύκλος Εργασιών	557
Μικτά Κέρδη	63
Κέρδη προ Φόρων	40
Κέρδη μετά από Φόρους Χρήσης και Αμοιβές Δ.Σ. (1)	26

(1) Οι αμοιβές των μελών του Δ.Σ. για τις χρήσεις 2004 ήταν μηδενικές.

Δεν υπάρχουν συμβάσεις συνεργασίας με την Εταιρία.

#### 4.10. Διεταιρικές Συναλλαγές

Οι διεταιρικές συναλλαγές της ΕΠΙΧΕΙΡΗΣΕΙΣ ΗΧΟΥ και ΕΙΚΟΝΟΣ Α.Ε. με τις συνδεδεμένες με αυτήν εταιρίες κατά τη χρήση 2004, καθώς και τα διεταιρικά υπόλοιπα στις 31.12.2004 με τις εταιρίες αυτές, παρουσιάζονται στους ακόλουθους πίνακες:

ΔΙΕΤΑΙΡΙΚΕΣ ΣΥΝΑΛΛΑΓΕΣ 1.1 -31.12.2004		
(ποσά σε €)	Έσοδα	Αγορές από
ON PRODUCTIONS A.E.	173.321,72	-
B.M.Λ. A.B.E.E.	180.200,31	1.438.279,27
ΣΤΕΡ ΣΕΝΤΣΟΥΡΙ ΓΚΡΙΣ Α.Ε. (πρώην ΔΙΕΘΝΕΙΣ ΕΠΙΧΕΙΡΗΣΕΙΣ Α.Β.Ε.Ε.)	678.657,38	695.516,97
HOME NET HELLAS A.E.	333,85	-
POWER MUSIC PRODUCTIONS A.E.	12.978,10	901.287,54

ΔΙΕΤΑΙΡΙΚΑ ΥΠΟΛΟΙΠΑ 31.12.2004		
(ποσά σε €)	Εισπρακτέο	Πληρωτέο
B.M.Λ. A.B.E.E.	212.352,89	526.287,30
ΣΤΕΡ ΣΕΝΤΣΟΥΡΙ ΓΚΡΙΣ Α.Ε. (πρώην ΔΙΕΘΝΕΙΣ ΕΠΙΧΕΙΡΗΣΕΙΣ Α.Β.Ε.Ε.)	524.819,24	704.634,14
AVE FOODS and BEVERAGES A.E.	58,27	-
HOME NET HELLAS A.E.	1.465,85	-
POWER MUSIC PRODUCTIONS A.E.	2.844,33	139.718,82

Επίσης, σημειώνεται ότι η Εταιρία έχει λάβει προκαταβολή από την θυγατρική εταιρία ON PRODUCTIONS A.E. ύψους € 112 χιλ.

Η Εταιρία έχει παράσχει εγγυήσεις και εγγυητικές επιστολές προς τις θυγατρικές εταιρίες.

Οι διεταιρικές συναλλαγές των ΕΠΙΧΕΙΡΗΣΕΩΝ ΗΧΟΥ ΚΑΙ ΕΙΚΟΝΟΣ Α.Ε. με την εταιρία ON PRODUCTIONS A.E. αφορούν α) πωλήσεις της Εταιρίας προς την ON PRODUCTIONS A.E. επαγγελματικών κασετών για την παραγωγή τηλεοπτικών προγραμμάτων και β) παροχή υπηρεσιών από την Εταιρία προς την ON PRODUCTIONS A.E. για μοντάζ τηλεοπτικών προγραμμάτων.

Οι αγορές της Εταιρίας από τη B.M.Λ. A.B.E.E. αφορούν υπηρεσίες αναπαραγωγής ταινιών που κάνει η B.M.Λ. A.E. για την Εταιρία καθώς και αγορές άγραφων βιντεοκασέτες και θηκών συσκευασίας αυτών.

Η ΣΤΕΡ ΣΕΝΤΣΟΥΡΙ ΓΚΡΙΣ Α.Ε. δραστηριοποιείται στην εκμετάλλευση πολυκινηματογράφων (Multiplex). Οι συναλλαγές με την Εταιρία αφορούν κυρίως διαφημιστικές καταχωρήσεις της Εταιρίας στο περιοδικό που εκδίδει η ΣΤΕΡ και διανέμει στις κινηματογραφικές της αίθουσες και πωλήσεις δικαιωμάτων κινηματογραφικών ταινιών της Εταιρίας προς την ΣΤΕΡ. Επιπρόσθετα, σημειώνεται ότι η ΣΤΕΡ ως πρώην ΔΙΕΘΝΕΙΣ ΕΠΙΧΕΙΡΗΣΕΙΣ Α.Β.Ε.Ε. κατέχει μικρό αριθμό δικαιωμάτων εκμετάλλευσης ταινιών τα οποία δεν τα διανέμει η ίδια αλλά τα πωλεί στην Εταιρία λόγω του γεγονότος ότι η ΣΤΕΡ δραστηριοποιείται αποκλειστικά στην εκμετάλλευση κινηματογραφικών αιθουσών. Επίσης, τα έσοδα της Εταιρίας από τη STER CENTURY GREECE αφορούν σε χρεώσεις εξόδων εγγυητικών επιστολών που έχει εκδώσει η Εταιρία προς πιστωτικά ιδρύματα υπέρ της STER CENTURY GREECE.

Οι συναλλαγές της Εταιρίας με τη POWER MUSIC PRODUCTIONS A.E. αφορούν σε παροχή υπηρεσιών από την POWER MUSIC προς την Εταιρία και ειδικότερα εργασίες μεταγλωττισμού, authoring σε DVD, υπηρεσίες mastering, κλπ.

Δεν υφίστανται άλλες διεταιρικές συναλλαγές μεταξύ της Εταιρίας και των θυγατρικών της.

## 5 ΠΛΗΡΟΦΟΡΙΕΣ ΓΙΑ ΤΗΝ ΕΞΑΓΟΡΑΖΟΜΕΝΗ ΕΤΑΙΡΙΑ «ΠΡΟΟΠΤΙΚΗ Α.Ε.»

### 5.1 Γενικές Πληροφορίες

Η «ΠΡΟΟΠΤΙΚΗ Α.Ε. ΚΙΝΗΜΑΤΟΓΡΑΦΙΚΩΝ & ΕΜΠΟΡΙΚΩΝ ΕΠΙΧΕΙΡΗΣΕΩΝ» (εφεξής «ΠΡΟΟΠΤΙΚΗ») συστάθηκε το 1984 και δραστηριοποιείται στη διανομή ταινιών στον κινηματογράφο, την οικιακή ψυχαγωγία (VHS/DVD) και την τηλεόραση.

Ειδικότερα, η ΠΡΟΟΠΤΙΚΗ είναι αποκλειστικός διανομέας στην Ελλάδα και την Κύπρο των ταινιών της Columbia-Tristar Film Distributors International (θυγατρική της Sony) για τις αγορές του κινηματογράφου (από το 1984) και της οικιακής ψυχαγωγίας (από το 1999). Παράλληλα, η ΠΡΟΟΠΤΙΚΗ, έχει αποκτήσει από το 1992 τα δικαιώματα αποκλειστικής διανομής στους κινηματογράφους της Ελλάδας και της Κύπρου των ταινιών της Buena Vista International (Walt Disney, Touchstone).

Η ΠΡΟΟΠΤΙΚΗ, στα πλαίσια της περαιτέρω ενίσχυσης της παρουσίας της στο χώρο του VHS/DVD, απέκτησε από το 2002 τα δικαιώματα αποκλειστική διανομής των παραγωγών του BBC (ντοκιμαντέρ, τηλεσειρές κ.ά.) καθώς και του Discovery από το 2004.

Παράλληλα με τη διανομή των παραγωγών των μεγάλων studios, η Εταιρεία αναλαμβάνει την αποκλειστική διανομή σε όλα τα κανάλια διανομής (κινηματογράφος, VHS/DVD, τηλεόραση) ταινιών «ανεξάρτητων παραγωγών». Σήμερα, ο αριθμός των ταινιών ανεξάρτητων παραγωγών που διαθέτει για εκμετάλλευση η Εταιρεία υπερβαίνει τους 700 τίτλους.

Ο Όμιλος της ΠΡΟΟΠΤΙΚΗΣ, σήμερα, δραστηριοποιείται στην Ελλάδα αλλά και στη Ρουμανία, στη Βουλγαρία, στη Σερβία και στην Κύπρο μέσω των θυγατρικών εταιρειών Prooptiki Romania SRL, Prooptiki Bulgaria Ltd, Prooptiki Entertainment (Belgrade) DOO και Prooptiki Cyprus Ltd αντίστοιχα. Οι θυγατρικές εταιρείες αυτές διανέμουν τόσο παραγωγές των μεγάλων studios, όσο και ταινίες ανεξάρτητων παραγωγών.

Στην Ελλάδα και την Κύπρο η Εταιρεία διαθέτει ένα από τα σημαντικότερα δίκτυα διανομής μέσω του οποίου διανέμει ετησίως περισσότερες από 45 νέες ταινίες στον κινηματογράφο και περισσότερες από 130 – 140 νέες κυκλοφορίες στην αγορά της οικιακής ψυχαγωγίας (VHS/DVD). Σημειώνεται ότι η ΠΡΟΟΠΤΙΚΗ είναι ο μοναδικός διανομέας στην Ελλάδα που διαθέτει στην αγορά του κινηματογράφου συνεργασίες με δύο μεγάλα studios (Columbia-Tristar Film Distributors International και Buena Vista International). Επιπρόσθετα, η πρόσφατη εξαγορά της MGM (METRO-GOLDWYN-MAYER) από τη Sony, το προϊόν της οποίας θα διανέμεται από την Columbia, αναμένεται να αυξήσει περαιτέρω τα θετικά αποτελέσματα από την πολυετή συνεργασία της ΠΡΟΟΠΤΙΚΗΣ με τα εν λόγω studios.

### 5.2 Σκοπός της εταιρείας

Σκοπός της Εταιρείας είναι:

α). Η εκμετάλλευση επιχειρήσεων δημοσίων θεαμάτων και παντός είδους ψυχαγωγικών επιχειρήσεων, η οργάνωση, παραγωγή κινηματογραφικών μουσικών ή άλλων φεστιβάλ, συναυλιών, και εν γένει κάθε είδους πολιτιστικών εκδηλώσεων.

β). Ο σχεδιασμός, η δημιουργία, κατασκευή, ανάπτυξη, αγορά, εισαγωγή, εμπορία, διάθεση, μίσθωση, εκμίσθωση, πώληση, μεταπώληση, ανοικοδόμηση και εκμετάλλευση κινηματοθεάτρων και εν γένει αιθουσών και λοιπών χώρων για την παρουσίαση κάθε είδους θεαμάτων.

γ). Ο σχεδιασμός, η παραγωγή, δημιουργία, κατασκευή, ανάπτυξη, αγορά, εισαγωγή, εξαγωγή, εμπορία, διάθεση, μίσθωση, εκμίσθωση, πώληση, μεταπώληση και εν γένει κάθε είδους εκμετάλλευση, χονδρική ή λιανική, κινηματογραφικών ταινιών, ελληνικών και αλλοδαπών, στην Ελλάδα και στην αλλοδαπή, καθώς και κάθε είδους σχετικών με τον κινηματογράφο μηχανημάτων, εξαρτημάτων και συναφών ειδών.

δ). Ο σχεδιασμός, η δημιουργία, κατασκευή, ανάπτυξη, αγορά, διάθεση, μίσθωση, εκμίσθωση, πώληση, μεταπώληση και εν γένει κάθε είδους εκμετάλλευση κινηματογραφικών στούντιο, που θα χρησιμοποιούνται για το γύρισμα ταινιών ελληνικής και ξένης παραγωγής.

ε). Ο σχεδιασμός, η δημιουργία, κατασκευή, ανάπτυξη, αγορά, εισαγωγή, εξαγωγή, εμπορία, διάθεση, μίσθωση, εκμίσθωση, πώληση, μεταπώληση, παραγωγή και εν γένει κάθε είδους εκμετάλλευση, χονδρική ή λιανική, προγραμμάτων τηλεόρασης και βίντεο(video), καθώς και προγραμμάτων μέσω δορυφόρων και εν γένει μέσω κάθε μέσου επικοινωνίας.

στ). Ο σχεδιασμός, η δημιουργία, κατασκευή, ανάπτυξη, αγορά, εισαγωγή, εξαγωγή, εμπορία, διάθεση, μίσθωση, εκμίσθωση πώληση, μεταπώληση, παραγωγή και εν γένει κάθε είδους εκμετάλλευση, χονδρική ή λιανική, πολυμέσων, ήτοι προγραμμάτων ηλεκτρονικών υπολογιστών και φορέων ηλεκτρονικής ή και ψηφιακής αποτύπωσης, καταγραφής, διάσωσης και διακίνησης ήχου ή και εικόνας.

ζ). Ο σχεδιασμός, η δημιουργία, κατασκευή, ανάπτυξη, αγορά εισαγωγή, εμπορία, διάθεση, μίσθωση, εκμίσθωση, πώληση, μεταπώληση, παραγωγή και εν γένει κάθε είδους εκμετάλλευση, χονδρική ή λιανική, δίσκων μουσικής, κασετών, ψηφιακών δίσκων (cdfs) και ταινιών (dnvds) και εν γένει κάθε είδους υλικού φορέα αναλογικής, ψηφιακής ή και κάθε άλλου είδους αποτύπωσης, καταγραφής, διάσωσης και διακίνησης ήχου ή και εικόνας.

η). Ο σχεδιασμός, η δημιουργία, κατασκευή, ανάπτυξη, αγορά, εισαγωγή, εξαγωγή, εμπορία, διάθεση, μίσθωση, εκμίσθωση, πώληση, μεταπώληση και εν γένει εκμετάλλευση, χονδρική ή λιανική, ηλεκτρονικών υπολογιστών, εξαρτημάτων ηλεκτρονικών υπολογιστών, σελίδων απλών ή και δυναμικών («dynamic») σε, παγκόσμιο ή μη, διαδίκτυο ηλεκτρονικών υπολογιστών («web-authoring»), υπάρχον σήμερα ή μη, χώρου μνήμης για την καταχώρηση των σελίδων αυτών («web-hosting») και προγραμμάτων ηλεκτρονικών υπολογιστών, σχετικών με, υπάρχον σήμερα ή μη, παγκόσμιο ή μη, διαδίκτυο ηλεκτρονικών υπολογιστών, την ενδοεπιχειρησιακή δικτύωση ηλεκτρονικών υπολογιστών γνωστή ως «Intranet» ή άλλων, ετοιμών ή κατά παραγγελία, καθώς και σχετικών με τα παραπάνω μηχανημάτων ή και εξαρτημάτων, όπως επίσης και η παροχή υπηρεσιών σχετικών με, υπάρχον σήμερα ή μη, παγκόσμιο ή μη, διαδίκτυο ηλεκτρονικών υπολογιστών, δηλαδή, η υποστήριξη των κεντρικών μονάδων («servers») Internet και Intranet ή άλλων διαδικτύων και δικτύων, η διαφήμιση μέσω του Internet ή άλλων διαδικτύων, η διενέργεια πωλήσεων και γενικώς η εμπορία και εκμετάλλευση, χονδρική ή λιανική, εμπορευμάτων σχετικών με τους παραπάνω σκοπούς της Εταιρείας δια μέσω του Internet ή άλλων διαδικτύων και δικτύων, η διενέργεια σεμιναρίων και άλλων εκπαιδευτικών εκδηλώσεων και η παροχή πληροφοριών με αντικείμενο το Internet ή άλλα διαδίκτυα και δίκτυα.

θ). Οι παντός είδους, και κάθε φύσης εκδόσεις (πλην του ημερησίου και περιοδικού τύπου).

ι). Η για την επίτευξη του σκοπού της Εταιρείας εκμετάλλευση γραφείου αντιπροσωπειών βιομηχανικών και εμπορικών οίκων του εξωτερικού, η συμμετοχή σε άλλες επιχειρήσεις που επιδιώκουν τους ίδιους σκοπούς ή μέρος τούτων, που υφίστανται ή θα δημιουργηθούν στο μέλλον, η διεξαγωγή κάθε άλλης συναφούς προς τα ανωτέρω επιχείρησης.

### 5.3 Αντικείμενο εργασιών

Η εταιρία δραστηριοποιείται κατά κύριο λόγο στο χώρο της διανομής ταινιών στον κινηματογράφο, την οικιακή ψυχαγωγία (VHS/DVD) και την τηλεόραση. Αναλυτικότερα, οι τομείς στους οποίους δραστηριοποιείται η Εταιρία περιγράφονται παρακάτω:

#### Αναπαραγωγή, διανομή και εκμετάλλευση τίτλων ταινιών σε VHS /DVD

Η εταιρία είναι αντιπρόσωπος (Licensee) για την Ελλάδα και την Κύπρο ξένων οίκων παραγωγής ταινιών, μεγαλύτεροι των οποίων είναι η Columbia-Tristar Film Distributors International (θυγατρική της Sony), Columbia Tristar Home Entertainment και BBC. Βάσει των συμβολαίων αντιπροσώπευσης, αναπαράγει και διανέμει σε βιντεοκασέτες και DVD τις ταινίες των ανωτέρω οίκων έναντι καταβολής δικαιωμάτων (royalties<sup>2</sup>). Ταυτόχρονα, συνεργάζεται και με μικρότερες, ανεξάρτητες εταιρίες παραγωγής από τις οποίες αγοράζει τα δικαιώματα εκμετάλλευσης των ταινιών τους.

Επίσης, η εταιρία κατέχει και τα δικαιώματα αποκλειστική διανομής των παραγωγών του Discovery Channel από το 2004.

Η εταιρία κυκλοφορεί σταθερά κάθε μήνα ορισμένο αριθμό νέων ταινιών. Η μηνιαία κυκλοφορία νέων προϊόντων συμπληρώνεται από τις ανεξάρτητες παραγωγές. Σήμερα, ο αριθμός των ταινιών ανεξάρτητων παραγωγών που διαθέτει για εκμετάλλευση η εταιρία υπερβαίνει τους 700 τίτλους.

---

<sup>2</sup> Ο όρος royalties αναφέρεται στα δικαιώματα χρήσης που πληρώνει η εταιρία στους διεθνείς οίκους παραγωγής ταινιών για την εμπορική εκμετάλλευση (αναπαραγωγή και διανομή στην Ελλάδα) των ταινιών αυτών.

## Κινηματογραφικές Ταινίες

Η εν λόγω δραστηριότητα της εταιρίας αφορά στην εκμετάλλευση δικαιωμάτων διανομής κινηματογραφικών ταινιών για προβολή στην τηλεόραση ή στον κινηματογράφο. Η ΠΡΟΟΠΤΙΚΗ είναι αποκλειστικός διανομέας στην Ελλάδα και την Κύπρο των ταινιών της Columbia-Tristar Film Distributors International (θυγατρική της Sony) για την αγορά του κινηματογράφου (από το 1984) καθώς και της Buena Vista International (Walt Disney, Touchstone) από το 1992. Παράλληλα με τη διανομή των παραγωγών των μεγάλων studios, η εταιρεία διανέμει στις κινηματογραφικές αίθουσες και ταινίες «ανεξάρτητων παραγωγών».

### 5.4 Σύντομο Ιστορικό

Η ΠΡΟΟΠΤΙΚΗ ιδρύθηκε το 1984 και είναι μια από τις σημαντικότερες εταιρίες στο χώρο της διανομής κινηματογραφικών ταινιών στην Ελλάδα και την Κύπρο. Από την ίδρυσή της η Εταιρεία απέκτησε τα αποκλειστικά δικαιώματα διανομής στον κινηματογράφο των ταινιών της Columbia-Tristar Film Distributors International (θυγατρική της Sony πλέον), ενώ το 1992 απέκτησε τα δικαιώματα διανομής στον κινηματογράφο των παραγωγών της Buena Vista International (Walt Disney, Touchstone). Το 1999 η Εταιρεία απέκτησε τα αποκλειστικά δικαιώματα διανομής στην Ελλάδα και την Κύπρο των ταινιών της Columbia-Tristar Home Entertainment σε μορφή VHS/DVD.

Ως αποτέλεσμα της πολύχρονης και συνεπούς συνεργασίας της με τα διεθνή studios παραγωγής, η Εταιρεία έχει βραβευτεί τόσο από την Columbia-Tristar Home Entertainment (καλύτερος διανομέας για τη περίοδο 2002 – 2003), όσο και από την Buena Vista International (Outstanding sub-distributor Greece 1997, Box Office Achievement Live Action Greece 2004, Recognition of outstanding results born from collaborative Distribution & Marketing Excellence, για το έργο «ΟΙ ΠΕΙΡΑΤΕΣ ΤΗΣ ΚΑΡΑΪΒΙΚΗΣ»).

Προκειμένου να εκμεταλλευθεί αποτελεσματικά τα περιθώρια ανάπτυξης που παρουσιάζονταν στις βαλκανικές χώρες και την Κύπρο, η Εταιρεία προέβη στην ίδρυση θυγατρικών εταιρειών, με αντικείμενο συναφές του αντικείμενου της μητρικής Εταιρείας, στις χώρες όπου οι κοινωνικές και οικονομικές εξελίξεις καθώς και οι συνθήκες της αγοράς επέτρεπαν την επωφελή παρουσία της ΠΡΟΟΠΤΙΚΗΣ. Συγκεκριμένα:

- Το 2002 ιδρύεται στη Ρουμανία η Prooptiki Romania SRL με σκοπό τη δραστηριοποίηση στη διανομή ταινιών στην τοπική κινηματογραφική και οικιακή αγορά (VHS/DVD).
- Το 2004 συστήνεται η Prooptiki Entertainment (Belgrade) DOO με έδρα την Σερβία και δραστηριοποίηση στην διανομή ταινιών στην κινηματογραφική και οικιακή αγορά, καθώς και η Prooptiki Bulgaria Ltd, με αντίστοιχη δραστηριότητα.
- Το 2005 ιδρύεται η Prooptiki Cyprus Ltd, με έδρα την Κύπρο.

### 5.5 Εξέλιξη της Αξίας των Παγίων Περιουσιακών Στοιχείων

Η εξέλιξη της λογιστικής αξίας των παγίων της εταιρίας κατά την περίοδο 2002 - 2004, εμφανίζεται στον ακόλουθο πίνακα:

ΚΑΤΗΓΟΡΙΑ ΠΑΓΙΟΥ	ΑΞΙΑ ΚΤΗΣΗΣ 31.12.01	ΠΡΟΣΘΗΚΕΣ (ΜΕΙΩΣΕΙΣ) 01.01.02- 31.12.04	ΣΥΝΟΛΙΚΗ ΑΞΙΑ ΚΤΗΣΗΣ 31.12.04	ΑΠΟΣΒΕΣΕΙΣ 31.12.01	ΑΠΟΣΒΕΣΕΙΣ 01.01.02- 31.12.04	ΣΥΝΟΛΙΚΗ ΑΠΟΣΒ. ΑΞΙΑ 31.12.04	ΑΝΑΠΟΣΒΕΣΤΗ ΑΞΙΑ 31.12.04
<b>Α. ΕΝΣΩΜΑΤΕΣ</b>							
<b>ΑΚΙΝΗΤΟΠΟΙΗΣΕΙΣ</b>							
Κτήρια & Τεχνικά Έργα	126.454	593.120	719.575	42.735	102.378	145.113	574.461,54
Μηχανήματα & Τεχνικές Εγκαταστάσεις	30.950	-12.200	18.750	28.856	-10.107	18.749,79	0,31
Μεταφορικά Μέσα	392.807	-4.729	388.078	246.425	119.422	365.847	22.231,63
Έπιπλα & λοιπός Εξοπλισμός	3.301.032	1.695.688	4.996.720	2.893.897	1.473.140	4.367.036	629.683,80
<b>ΓΕΝΙΚΟ ΣΥΝΟΛΟ ΠΑΓΙΩΝ</b>	<b>3.851.243</b>	<b>2.271.880</b>	<b>6.123.123</b>	<b>3.211.913</b>	<b>1.684.833</b>	<b>4.896.746</b>	<b>1.226.377,28</b>

## 5.6 Μετοχική Σύσταση - Διοίκηση

### 5.6.1 Εξέλιξη Μετοχικού Κεφαλαίου

Η εξέλιξη του Μετοχικού Κεφαλαίου της Εταιρείας από το 1984 έως σήμερα ακολούθησε τα παρακάτω στάδια:

α) Το μετοχικό κεφάλαιο της Εταιρείας, είχε αρχικά ορισθεί σε δραχμές πέντε εκατομμύρια (5.000.000), καταβλήθηκε ολοσχερώς τοις μετρητοίς, και διαιρέθηκε σε πεντακόσιες (500) ονομαστικές μετοχές, ονομαστικής αξίας δραχμών δέκα χιλιάδων (10.000) κάθε μια.

β) Με την απόφαση της τακτικής Γενικής Συνέλευσης των Μετόχων της Εταιρείας της 31<sup>ης</sup> Οκτωβρίου 1990, αποφασίσθηκε η αύξηση του μετοχικού κεφαλαίου της Εταιρείας κατά δραχμές είκοσι πέντε εκατομμύρια (25.000.000) τοις μετρητοίς, με την έκδοση δύο χιλιάδων πεντακοσίων (2.500) νέων ονομαστικών μετοχών, ονομαστικής αξίας δέκα χιλιάδων (10.000) δραχμών κάθε μια.

γ) Με την απόφαση της τακτικής Γενικής Συνέλευσης των Μετόχων της Εταιρείας της 25<sup>ης</sup> Ιουνίου 1998, αποφασίσθηκε η αύξηση του μετοχικού κεφαλαίου της Εταιρείας κατά εβδομήντα εκατομμύρια (70.000.000) δραχμές τοις μετρητοίς, με την έκδοση επτά χιλιάδων (7.000) νέων ονομαστικών μετοχών, ονομαστικής αξίας δέκα χιλιάδων (10.000) δραχμών κάθε μια.

δ) Με την απόφαση της τακτικής Γενικής Συνέλευσης των Μετόχων της Εταιρείας της 10<sup>ης</sup> Ιουνίου 1999, αποφασίσθηκε η αύξηση του μετοχικού κεφαλαίου της Εταιρείας κατά εκατό εκατομμύρια (100.000.000) δραχμές τοις μετρητοίς, με την έκδοση δέκα χιλιάδων (10.000) νέων ονομαστικών μετοχών, ονομαστικής αξίας δέκα χιλιάδων (10.000) δραχμών η κάθε μία.

ε) Με την απόφαση της έκτακτης Γενικής Συνέλευσης των Μετόχων της Εταιρείας της 27<sup>ης</sup> Δεκεμβρίου 1999, αποφασίσθηκε η αύξηση του μετοχικού κεφαλαίου της Εταιρείας κατά δραχμές εκατό εκατομμύρια (100.000.000) τοις μετρητοίς, δια της εκδόσεως δέκα χιλιάδων (10.000) νέων ονομαστικών μετοχών, ονομαστικής αξίας δραχμών δέκα χιλιάδων (10.000) η κάθε μία.

στ) Με την απόφαση της τακτικής Γενικής Συνέλευσης των Μετόχων της Εταιρείας της 30<sup>ης</sup> Ιουνίου 2000, αποφασίσθηκε η αύξηση του μετοχικού κεφαλαίου της Εταιρείας κατά εκατό εκατομμύρια (100.000.000) δραχμές τοις μετρητοίς, με την έκδοση δέκα χιλιάδων (10.000) νέων ονομαστικών μετοχών, ονομαστικής αξίας δέκα χιλιάδων (10.000) δραχμών η κάθε μία.

ζ) Με την απόφαση της έκτακτης Γενικής Συνέλευσης των Μετόχων της Εταιρείας της 16ης Ιουλίου 2001, αποφασίσθηκε η αύξηση του μετοχικού κεφαλαίου της Εταιρείας κατά διακόσια εκατομμύρια (200.000.000) δραχμές τοις μετρητοίς, με την έκδοση είκοσι χιλιάδων (20.000) νέων κοινών ονομαστικών μετοχών, ονομαστικής αξίας δέκα χιλιάδων (10.000) δραχμών η κάθε μία και τιμή διάθεσης τριάντα χιλιάδες (30.000) δραχμές η κάθε μία, με το σχηματισμό ειδικού λογαριασμού από την έκδοση μετοχών υπέρ το άρτιο.

η) Με την απόφαση της τακτικής Γενικής Συνέλευσης των μετόχων της 25<sup>ης</sup> Ιουνίου 2003 αποφασίσθηκε η μετατροπή του μετοχικού κεφαλαίου της Εταιρείας σε ΕΥΡΩ. Το μετοχικό κεφάλαιο της Εταιρείας, το οποίο ανέρχεται σήμερα σε εξακόσια εκατομμύρια (600.000.000) δραχμές μετατρέπεται σε ΕΥΡΩ με την επίσημη ισοτιμία των τριακοσίων σαράντα δραχμών και εβδομήντα πέντε λεπτών (340,75) και ανέρχεται σε ένα εκατομμύριο επτακόσιες εξήντα χιλιάδες οκτακόσια είκοσι ένα ευρώ και εβδομήντα δύο λεπτά (1.760.821,72). Προς διενέργεια των αναγκαίων στρογγυλοποιήσεων αποφασίζεται στην συνέχεια η αύξηση του μετοχικού κεφαλαίου κατά ΕΥΡΩ εκατόν εβδομήντα οκτώ και είκοσι οκτώ λεπτών (178,28) με καταβολή μετρητών. Με την αύξηση αυτή, το ποσό της οποίας καλύφθηκε αναληφθέν στο σύνολό του από τους μετόχους κατ' αναλογία της συμμετοχής εκάστου στο κεφάλαιο, το μετοχικό κεφάλαιο της Εταιρείας ανέρχεται συνολικά σε ένα εκατομμύριο επτακόσιες εξήντα μία χιλιάδες (1.761.000,00) ΕΥΡΩ. Επιπλέον μετατράπηκε σε ΕΥΡΩ βάσει του ν. 2842/2000 η ονομαστική αξία των μετοχών. Με τη διενέργεια των νομίμων στρογγυλοποιήσεων η ονομαστική αξία των μετοχών ανέρχεται σε (10.000: 340,75=29,35) είκοσι εννέα ευρώ και τριάντα πέντε λεπτά (29,35) εκάστη. Έτσι το μετοχικό κεφάλαιο της Εταιρείας, αυξήθηκε κατά εκατόν εβδομήντα οκτώ ευρώ και είκοσι οκτώ λεπτά (178,28), ανέρχεται σήμερα σε ένα εκατομμύριο επτακόσιες εξήντα μία χιλιάδες (1.761.000) ΕΥΡΩ και διαιρείται σε εξήντα χιλιάδες (60.000) ονομαστικές μετοχές αξίας είκοσι εννέα ευρώ και τριάντα πέντε λεπτών (29,35) εκάστης.

### 5.6.2 Μετοχική Σύθεση

Η μετοχική σύθεση της εταιρίας πριν την εξαγορά ήταν η ακόλουθη :

	<b>ΑΡΙΘΜΟΣ ΜΕΤΟΧΩΝ</b>	<b>%</b>
ΑΤΤΙΚΕΣ ΕΚΔΟΣΕΙΣ ΑΕ	30.000	50,0%
Μητρόπουλος Παντελεήμων	29.200	48,7%
Σουγανίδου Ειρήνη	800	1,3%
<b>ΣΥΝΟΛΟ</b>	<b>60.000</b>	<b>100,00%</b>

Η μετοχική σύθεση της εταιρίας μετά την εξαγορά του 85% των μετοχών από την εταιρεία «ΕΠΙΧΕΙΡΗΣΕΙΣ ΗΧΟΥ ΚΑΙ ΕΙΚΟΝΟΣ Α.Ε.» και του 15% των μετοχών από την εταιρεία "STONEMAN HOLDINGS LIMITED", η οποία έλαβε χώρα στις 23/12/2005 διαμορφώθηκε ως εξής :

	<b>ΑΡΙΘΜΟΣ ΜΕΤΟΧΩΝ</b>	<b>%</b>
ΕΠΙΧΕΙΡΗΣΕΙΣ ΗΧΟΥ ΚΑΙ ΕΙΚΟΝΟΣ Α.Ε.	51.000	85,0%
STONEMAN HOLDINGS LIMITED	9.000	15,0%
<b>ΣΥΝΟΛΟ</b>	<b>60.000</b>	<b>100,00%</b>

### 5.6.3 Διοίκηση – Διεύθυνση Εργασιών

Η ΠΡΟΟΠΤΙΚΗ διοικείται από 4 μέλη Δ.Σ. το οποίο αποτελείται από τους εξής:

<b>ΟΝΟΜΑ</b>	<b>ΘΕΣΗ</b>
Φιλιππόπουλος Θεοχάρης	Πρόεδρος Δ.Σ.
Μητρόπουλος Παντελής	Διευθύνων Σύμβουλος και Αντιπρόεδρος Δ.Σ.
Σουγανίδου Ειρήνη	Γενική Διευθύντρια και Μέλος Δ.Σ.
Πανόπουλος Νικόλαος	Μέλος Δ.Σ.

Το εν λόγω Δ.Σ. εκλέχθηκε από τη Γ.Σ. των μετόχων της 16.07.2001, συγκροτήθηκε σε σώμα την ίδια ημερομηνία και η θητεία του λήγει στις 16.07.2006.

Με το από 23.12.2005 πρακτικό Δ.Σ. αντικαταστάθηκε το παραιτηθέν μέλος Δ.Σ. κ. Πανόπουλος Νικόλαος από τον κ. Ιωάννη Κουρτέση, έτσι μετά την ολοκλήρωση της εξαγοράς το Δ.Σ. της ΠΡΟΟΠΤΙΚΗ Α.Ε. διαμορφώθηκε ως εξής :

<b>ΟΝΟΜΑ</b>	<b>ΘΕΣΗ</b>
Φιλιππόπουλος Θεοχάρης	Πρόεδρο Δ.Σ.
Μητρόπουλος Παντελής	Διευθύνων Σύμβουλος και Αντιπρόεδρος Δ.Σ.
Σουγανίδου Ειρήνη	Γενική Διευθύντρια και Μέλος Δ.Σ.
Κουρτέσης Ιωάννης	Μέλος Δ.Σ.

Η εταιρία ακολουθώντας σύγχρονες μορφές διοίκησης έχει δημιουργήσει οριζόντια οργανωτική δομή (flat structure), η οποία δίνει τη δυνατότητα της άμεσης προσαρμογής της στο συνεχές μεταβαλλόμενο επιχειρηματικό περιβάλλον που δραστηριοποιείται λαμβάνοντας πάντα υπόψη τα ανταγωνιστικά πλεονεκτήματά της.

Το οργανόγραμμα της Εταιρίας σήμερα περιλαμβάνει της εξής διευθύνσεις: Διεύθυνση International Operations, Εμπορική Διεύθυνση, Οικονομική Διεύθυνση και Διεύθυνση Operations.

Η Διεύθυνση International Operations (με ενισχυμένες αρμοδιότητες), συστάθηκε το 2003, με σκοπό την έρευνα και ανάπτυξη νέων γεωγραφικών αγορών. Σήμερα, άμεση προτεραιότητα της Διεύθυνσης αποτελεί η παρακολούθηση των θυγατρικών του ομίλου.

Η Εμπορική Διεύθυνση είναι υπεύθυνη για την έρευνα αγοράς, την παρακολούθηση διάφορων εκθέσεων και τη σύναψη συνεργασιών με τα studio παραγωγής ταινιών. Παράλληλα, η Εμπορική Διεύθυνση είναι αρμόδια για την εκμετάλλευση των δικαιωμάτων των ταινιών, ενώ περιλαμβάνει και το τμήμα Marketing, το οποίο ασχολείται με την έρευνα αγοράς, τη διαφήμιση και τις προωθητικές και υποστηρικτικές ενέργειες που απαιτούνται για την προώθηση των ταινιών.

Η Διεύθυνση Operations είναι υπεύθυνη για την αποθήκευση και προώθηση των προϊόντων στα κανάλια διανομής της εταιρίας.

#### 5.6.4 Απασχολούμενο Προσωπικό

Η Διοίκηση της ΠΡΟΟΠΤΙΚΗΣ στα πλαίσια της αναδιοργάνωσης που πραγματοποίησε εντός του 2003, αύξησε το μέσο όρο του αριθμού των εργαζομένων της ΠΡΟΟΠΤΙΚΗΣ σε 69 άτομα, πραγματοποιώντας μια αύξηση του προσωπικού κατά 28% σε σχέση με το 2002.

Σήμερα η Εταιρία απασχολεί 71 εργαζόμενους, εκ των οποίων 5 άτομα απασχολούνται στη Διεύθυνση International Operations, 30 άτομα στην Εμπορική Διεύθυνση, 21 άτομα στη Διεύθυνση Operations, 12 άτομα στην Οικονομική Διεύθυνση και 3 στη Διοίκηση.

#### 5.6.5 Συμμετοχές Κυρίων Μετόχων & Μελών Δ.Σ. στο Μετοχικό Κεφάλαιο άλλων εταιρειών

Στον πίνακα που ακολουθεί εμφανίζονται οι εταιρείες στο Μετοχικό Κεφάλαιο των οποίων συμμετέχουν τα μέλη του Δ.Σ. της ΠΡΟΟΠΤΙΚΗΣ:

Μέλος Δ.Σ.	Εταιρεία Συμμετοχής	Ποσοστό Συμμετοχής	Θέση στο Δ.Σ.
ΠΑΝΤΕΛΗΣ ΜΗΤΡΟΠΟΥΛΟΣ	ΑΤΤΙΚΑ ΑΕ	99,99%	Πρόεδρος & Δ/νων Σύμβουλος
	TERRA NOSTRA ΑΕ	99,00%	Πρόεδρος & Δ/νων Σύμβουλος
	TERRA CRETA ΑΕ	70,00%	Μέλος
	ΦΟΡΟΥΜ ΑΕ	55,00%	Πρόεδρος & Δ/νων Σύμβουλος
ΕΙΡΗΝΗ ΣΟΥΓΑΝΙΔΟΥ	ΑΤΤΙΚΑ ΑΕ	-	Μέλος
	TERRA NOSTRA ΑΕ	-	Μέλος
	TERRA CRETA ΑΕ	-	Μέλος
	ΦΟΡΟΥΜ ΑΕ	-	Μέλος



## 5.7 Απολογιστικά Στοιχεία Δραστηριότητας

Η ΠΡΟΟΠΤΙΚΗ συγκαταλέγεται μεταξύ των τριών μεγαλύτερων εταιριών διανομής ταινιών στην Ελλάδα και διαθέτει μακροχρόνια εμπειρία στο χώρο της διανομής ταινιών, έμπειρο προσωπικό και σημαντική τεχνογνωσία.

Οι εταιρίες διανομής είτε συνδέονται με τα μεγαλύτερα studio παραγωγής (π.χ. θυγατρικές, αποκλειστικοί διανομείς), είτε αγοράζουν τα δικαιώματα διανομής και εκμετάλλευσης ταινιών από ανεξάρτητους παραγωγούς σε ειδικές εκθέσεις (π.χ. φεστιβάλ κινηματογράφου) κινηματογραφικών ταινιών, είτε συνδυάζουν τα ανωτέρω.

Η δραστηριότητα της ΠΡΟΟΠΤΙΚΗΣ, αναλύεται στις παρακάτω αγορές διανομής ταινιών:

- Κινηματογράφος (Theatrical Market),
- VIDEO / DVD (Home Entertainment Market),
- Τηλεόραση (Συνδρομητική και Ελεύθερη/ Pay TV & Free TV Market),
- Premium (Πώληση Δικαιωμάτων).

Η ΠΡΟΟΠΤΙΚΗ κατέχει αποκλειστικά δικαιώματα διανομής στον κινηματογράφο των παραγωγών της Columbia-Tristar Film Distributors International και της Buena Vista International (Walt Disney, Touchstone), καθώς και τα δικαιώματα διανομής σε μορφή VHS/DVD των ταινιών της Columbia-Tristar Film Distributors International. Βάσει των συμβάσεων που έχει συνάψει η ΠΡΟΟΠΤΙΚΗ με τα studios, και οι οποίες ανανεώνονται κάθε δύο έτη περίπου, ως αντάλλαγμα για τα δικαιώματα διανομής η ΠΡΟΟΠΤΙΚΗ καταβάλλει στα studios, όπως άλλωστε και στους ανεξάρτητους παραγωγούς, δικαιώματα (royalties).

Η διάρκεια εκμετάλλευσης των ταινιών είναι 8 έως 15 χρόνια και συνήθως αφορά τον κινηματογράφο, το VHS/DVD και την τηλεόραση. Αναλυτικότερα, η εκμετάλλευση των ταινιών ξεκινά από την προβολή στον κινηματογράφο. Μετά από 6μήνες οι ταινίες διατίθενται στην οικιακή ψυχαγωγία (VHS και DVD) και τέλος, μετά από 6-12 μήνες οι ταινίες διατίθενται στην τηλεόραση. Εκτός από τις παραγωγές των μεγάλων studios, η ΠΡΟΟΠΤΙΚΗ διαθέτει περισσότερες από 700 παραγωγές ανεξάρτητων παραγωγών, καθώς και τα δικαιώματα αποκλειστικής διανομής των παραγωγών του BBC και του Discovery.

Ο παρακάτω πίνακας παρουσιάζει την εξέλιξη και την ανάλυση του Κύκλου Εργασιών της εταιρείας για την τριετία 2002 – 2004. Από το 2004 και έπειτα αναμένεται περαιτέρω ανάπτυξη του Κύκλου Εργασιών λόγω της μεγέθυνσης των μεγεθών του των θυγατρικών του εξωτερικού.

ΑΝΑΛΥΣΗ ΚΥΚΛΟΥ ΕΡΓΑΣΙΩΝ 2002 - 2004						
Δραστηριότητα	2002		2003		2004	
	'000 €	% Κύκλου Εργασιών	'000 €	% Κύκλου Εργασιών	'000 €	% Κύκλου Εργασιών
Κινηματογράφος	10.766	49,8%	9.030	38,9%	10.041	40,1%
Οικιακή Ψυχαγωγία	10.303	47,7%	12.943	55,8%	12.649	50,6%
Τηλεόραση	536	2,5%	1.081	4,7%	1.071	4,3%
Πωλήσεις Δικαιωμάτων (premium)	0	0,0%	153	0,7%	903	3,6%
Δικαιώματα/Εμπορεύματα (Βαλκάνια)	0	0,0%	0	0,0%	351	1,4%
<b>Σύνολο Κύκλου Εργασιών</b>	<b>21.605</b>	<b>100,0%</b>	<b>23.207</b>	<b>100,0%</b>	<b>25.015</b>	<b>100,0%</b>

Η αυξομείωση που παρουσιάζει ο Κύκλος Εργασιών από τις πωλήσεις στον κινηματογράφο είναι άμεσα συνυφασμένη με τη γραμμή παραγωγής ταινιών των κύριων συνεργατών της εταιρείας (BUENA VISTA και COLUMBIA). Για το λόγο αυτό και στα πλαίσια της ενίσχυσης του Κύκλου Εργασιών από τις πωλήσεις στην αγορά του κινηματογράφου, η εταιρία, όπως έχει ήδη αναφερθεί, διανέμει και ταινίες ανεξάρτητων παραγωγών.

Κατά τη περίοδο 2002 - 2004 σημαντική αύξηση παρουσίασαν οι πωλήσεις στην TV γεγονός που εκτιμάται ότι θα συνεχίσει και τα επόμενα χρόνια και θα προέλθει από τη διανομή ταινιών ανεξάρτητων παραγωγών στην Ελλάδα και στις χώρες που δραστηριοποιούνται οι θυγατρικές της. Οι πωλήσεις δικαιωμάτων (premium) αφορούν τις πωλήσεις δικαιωμάτων ταινιών σε έντυπα μέσα μαζικής ενημέρωσης (εφημερίδες, περιοδικά κ.ά.) για την αναπαραγωγή ταινιών σε μορφή DVD και τη διάθεση τους με τη μορφή δώρου μαζί με τα έντυπα. Ο κύκλος εργασιών από τα Βαλκάνια αφορά κυρίως σε έσοδα της ΠΡΟΟΠΤΙΚΗΣ από τη θυγατρική της στη Ρουμανία.

## 5.8 Οικονομικά Στοιχεία

Στον πίνακα που ακολουθεί παρουσιάζεται η εξέλιξη του Κύκλου Εργασιών και των Αποτελεσμάτων Χρήσης της ΠΡΟΟΠΤΙΚΗΣ κατά την περίοδο 2002 – 2004:

<b>ΑΠΟΤΕΛΕΣΜΑΤΑ ΧΡΗΣΗΣ 2002 - 2004</b>			
<b>(σε χιλ. €)</b>	<b>2002</b>	<b>2003</b>	<b>2004</b>
<b>Κύκλος Εργασιών</b>	<b>21.606</b>	<b>23.208</b>	<b>25.016</b>
Μείον: Κόστος Πωληθέντων <sup>(1)</sup>	14.446	14.751	16.364
Μείον: Έξοδα Διαφήμισης <sup>(1)</sup>	712	816	783
<b>Μικτό Αποτέλεσμα<sup>(1)</sup></b>	<b>6.448</b>	<b>7.641</b>	<b>7.869</b>
% Κύκλου Εργασιών	29,8%	32,9%	31,5%
Πλέον: Άλλα Έσοδα Εκμετάλλευσης	506	616	500
Μείον: Έξοδα Προσωπικού	1.643	2.304	2.539
Μείον: Άλλα Έξοδα	1.419	1.538	1.783
<b>ΕΒΙΤΔΑ</b>	<b>3.892</b>	<b>4.415</b>	<b>4.047</b>
% Κύκλου Εργασιών	18,0%	19,0%	16,2%
Μείον: Αποσβέσεις	644	863	668
<b>Κέρδη προ Τόκων και Φόρων</b>	<b>3.248</b>	<b>3.552</b>	<b>3.379</b>
% Κύκλου Εργασιών	15,0%	15,3%	13,5%
Χρηματοοικονομικά Αποτελέσματα	-46	-91	-127
Έκτακτα & Ανόργανα Έσοδα/ Έξοδα	-857	-191	-132
<b>Κέρδη προ Φόρων</b>	<b>2.345</b>	<b>3.270</b>	<b>3.120</b>
% Κύκλου Εργασιών	10,9%	14,1%	12,5%
Μείον: Σύνολο Φόρων	1.017		
<b>Κέρδη μετά από Φόρους Χρήσης</b>	<b>1.328</b>	<b>3.270</b>	<b>3.120</b>
% Κύκλου Εργασιών	6,1%	14,1%	12,5%
<b>(1) Πρό Αποσβέσεων</b>			

Κατά την περίοδο 2002 – 2004, ο κύκλος εργασιών της Εταιρίας παρουσίασε μέσω ετήσιο ρυθμό αύξησης 8%, γεγονός που οφείλεται κυρίως στην αύξηση των εσόδων από την αγορά της οικιακής ψυχαγωγίας και ειδικότερα του DVD. Σημειώνεται ότι ο κύκλος εργασιών που αφορά την οικιακή ψυχαγωγία και την τηλεόραση, κατά την εν λόγω τριετία, παρουσίασε μέσω ετήσιο ρυθμό αύξησης 11% και 41% αντίστοιχα.

Τα Άλλα Έσοδα Εκμετάλλευσης περιλαμβάνουν κυρίως επιχορηγήσεις της Ε.Ε. (πρόγραμμα European Media Program) για την προώθηση του ευρωπαϊκού κινηματογράφου και έσοδα διανομής.

Το Λειτουργικό Αποτέλεσμα της ΠΡΟΟΠΤΙΚΗΣ ως ποσοστό του Κύκλου Εργασιών διαμορφώθηκε σε 16,2% το 2004 έναντι 18,0% το 2002, γεγονός που οφείλεται αφενός στην αύξηση του κόστους διανομής στην κινηματογραφική αγορά και αφετέρου στην πραγματοποίηση εξόδων άμεσα συνδεδεμένων με την επέκταση της δραστηριότητας της ΠΡΟΟΠΤΙΚΗΣ στην ευρύτερη περιοχή των Βαλκανίων (αμοιβές προσωπικού, έξοδα ταξιδίων κ.ά.).

Κατά τη διετία 2002 – 2003, τα κέρδη μετά από φόρους χρήσης της Εταιρίας διαμορφώθηκαν από € 1.329 χιλ. τη χρήση 2002, σε € 3.269 χιλ. τη χρήση 2003, ενώ κατά τη χρήση 2004 διαμορφώθηκαν στο ποσό των € 3.119 χιλ. Σημειώνεται ότι σύμφωνα και με τις φορολογικές αρχές, η αγορά δικαιωμάτων (minimum guarantees) θεωρείται φορολογικά εκπεσταία από το εισόδημα στην χρήση που πραγματοποιήθηκε και ως εκ τούτου η Εταιρία δεν κατέβαλε φόρους κατά τις χρήσεις 2003 και 2004. Αντίθετα, η λογιστικοποίηση του αντίστοιχου εξόδου, στα αποτελέσματα της Εταιρίας γίνεται στις χρήσεις κατά τις οποίες η Εταιρία πραγματοποιεί έσοδο από τα δικαιώματα αυτά.

Το Κόστος Πωληθέντων της εταιρείας διαφοροποιείται ανάλογα με την αγορά στην οποία διαθέτει τα προϊόντα της: για την διανομή ταινιών στην κινηματογραφική αγορά, το Κόστος Πωληθέντων περιλαμβάνει τα δικαιώματα (royalties) των ταινιών και το κόστος P&A (Prints & Advertising). Στο Κόστος Πωληθέντων στην αγορά οικιακής ψυχαγωγίας περιλαμβάνονται τα δικαιώματα (royalties) των ταινιών και το κόστος παραγωγής των VHS/DVDs. Το Κόστος Πωληθέντων για την τηλεοπτική αγορά περιλαμβάνει προμήθειες και royalties. Στον πίνακα που ακολουθεί περιγράφεται η διαμόρφωση του συνολικού Κόστους Πωληθέντων για την περίοδο 2002 – 2004.

<b>ΚΟΣΤΟΣ ΠΩΛΗΘΕΝΤΩΝ 2002 - 2004</b>			
<b>(σε χιλ. €)</b>	<b>2002</b>	<b>2003</b>	<b>2004</b>
<b>Κόστος Πωληθέντων<sup>(1)</sup></b>			
* Κινηματογράφος	9.018	8.288	9.571
% Κύκλου Εργασιών	41,7%	35,7%	38,3%
* Οικιακή Ψυχαγωγία	5.063	5.821	5.671
% Κύκλου Εργασιών	23,4%	25,1%	22,7%
* DVD	2.834	3.695	4.670
% Κύκλου Εργασιών	13,1%	15,9%	18,7%
* VHS	2.229	2.126	1.001
% Κύκλου Εργασιών	10,3%	9,2%	4,0%
* Τηλεόραση	365	604	636
% Κύκλου Εργασιών	1,7%	2,6%	2,5%
* Πωλήσεις Δικαιωμάτων (premium)	0	38	234
% Κύκλου Εργασιών	0,0%	0,2%	0,9%
* Δικαιώματα/ Εμπορεύματα (Βαλκάνια)			250
% Κύκλου Εργασιών	0,0%	0,0%	1,0%
<b>Σύνολο Κόστους Πωληθέντων</b>	<b>14.446</b>	<b>14.751</b>	<b>16.362</b>
<b>% Κύκλου Εργασιών</b>	<b>66,9%</b>	<b>63,6%</b>	<b>65,4%</b>
<b>(1) Πρό Αποσβέσεων</b>			

Όπως προκύπτει και από τον πίνακα, το μεγαλύτερο μέρος του Κόστους Πωληθέντων προκύπτει από την κινηματογραφική διανομή, όπως άλλωστε και το μεγαλύτερο μέρος του Κύκλου Εργασιών. Διαχρονικά το Κόστος Πωληθέντων ως ποσοστό του Κύκλου Εργασιών μειώνεται, τόσο στο σύνολο του όσο και στις επιμέρους κατηγορίες. Εξαιρέσεις αποτελούν οι αγορές του DVD και της πώλησης δικαιωμάτων, όπου το κόστος αυξάνεται καθώς οι αγορές αυτές παρουσιάζουν μεγάλη ανάπτυξη και δεν έχουν ακόμη ωριμάσει. Παρ' όλα αυτά, το κόστος των πωληθέντων στην αγορά οικιακής ψυχαγωγίας διαχρονικά μειώνεται, ως συνέπεια της μεγαλύτερης συμμετοχής των πωλησεων DVD στον Κύκλο Εργασιών της εταιρείας και των σημαντικών οικονομιών κλίμακας που προσφέρει η συγκεκριμένη αγορά.

Η εταιρία έχει ελεγχθεί φορολογικά μέχρι και τη χρήση 2004.

Ο παρακάτω πίνακας παρουσιάζει συνοπτικά τα στοιχεία του Ισολογισμού της ΠΡΟΟΠΤΙΚΗΣ για τις περιόδους 1/1/2002-31/12/2002, 1/1/2003-31/12/2003 και 1/1/2004-31/12/2004.

<b>ΙΣΟΛΟΓΙΣΜΟΙ ΧΡΗΣΕΩΝ 2002 - 2004</b>			
<b>(σε χιλ. €)</b>			
<b>ΕΝΕΡΓΗΤΙΚΟ</b>	<b>1/1/2002-31/12/2002</b>	<b>1/1/2003-31/12/2003</b>	<b>1/1/2004-31/12/2004</b>
Ενσώματες Ακίνητοποιήσεις & Έξοδα Εγκατάστασης	4.879	5.914	6.504
Μείον: Συσσωρευμένες Αποσβέσεις	3.874	4.601	5.274
Αναπόσβεστες Ενσώματες Ακίνητοποιήσεις & Έξοδα Εγκατάστασης	1.005	1.313	1.230
Συμμετοχές σε Συνδεδεμένες Επιχειρήσεις & Λοιπές Μακροπρόθεσμες Απατήσεις	81	77	110
<b>Σύνολο Πάγιου Ενεργητικού</b>	<b>1.086</b>	<b>1.390</b>	<b>1.340</b>
Αποθέματα	834	1.174	1.493
Πελάτες & Επιταγές Εισπρακτέες	5.111	5.952	7.358
Βραχυπρόθεσμες Απατήσεις κατά Συνδεδεμένων Επιχειρήσεων	20	640	1.040
Λοιπές Απατήσεις	1.046	900	246
Διαθέσιμα	749	634	287
<b>Σύνολο Κυκλοφορούντος Ενεργητικού</b>	<b>7.760</b>	<b>9.300</b>	<b>10.424</b>
<b>Μεταβατικοί Λογαριασμοί Ενεργητικού</b>	<b>4.221</b>	<b>6.032</b>	<b>9.181</b>
<b>ΣΥΝΟΛΟ ΕΝΕΡΓΗΤΙΚΟΥ</b>	<b>13.067</b>	<b>16.722</b>	<b>20.945</b>
<b>ΠΑΘΗΤΙΚΟ</b>	<b>1/1/2002-31/12/2002</b>	<b>1/1/2003-31/12/2003</b>	<b>1/1/2004-31/12/2004</b>
Μετοχικό Κεφάλαιο	1.761	1.761	1.761
Αποθεματικό από Έκδοση Μετοχών υπέρ το άρτιο	1.174	1.174	1.174
Αποθεματικά διάφορα	92	256	412
Αποτελέσματα εις Νεό	16	1.495	2.956
<b>Σύνολο Ιδίων Κεφαλαίων</b>	<b>3.043</b>	<b>4.686</b>	<b>6.303</b>
Προβλέψεις	386	386	386
Λοιπές Μακροπρόθεσμες Υποχρεώσεις	342	0	0
<b>Σύνολο Μακροπρόθεσμων Υποχρεώσεων</b>	<b>342</b>	<b>0</b>	<b>0</b>
Προμηθευτές	6.236	5.187	5.453
Τράπεζες - Λογαριασμός Βραχυπρόθεσμων Υποχρεώσεων	0	3.590	5.000
Μερίσματα Πληρωτέα	380	1.100	2.150
Λοιπές Υποχρεώσεις	2.606	1.746	1.446
<b>Σύνολο Υποχρεώσεων</b>	<b>9.950</b>	<b>12.009</b>	<b>14.435</b>
<b>Μεταβατικοί Λογαριασμοί Παθητικού</b>	<b>74</b>	<b>27</b>	<b>207</b>
<b>ΣΥΝΟΛΟ ΠΑΘΗΤΙΚΟΥ</b>	<b>13.067</b>	<b>16.722</b>	<b>20.945</b>

**ΕΝΕΡΓΗΤΙΚΟ**

Οι Ενσώματες Ακίνητοποιήσεις και τα Έξοδα Εγκατάστασης (σε αξίες κτήσης) της ΠΡΟΟΠΤΙΚΗΣ παρουσίασαν το 2003 αύξηση κατά 21%, γεγονός που οφείλεται κυρίως στα δικαιώματα διανομής τίτλων που απέκτησε η εταιρεία με εφάπαξ (flat) πληρωμή, καθώς και στις επενδύσεις που πραγματοποίησε στα κτήρια στα οποία στεγάζεται. Επίσης, κατά τη χρήση 2003, η εταιρία επένδυσε σε προγράμματα λογισμικού και Η/Υ. Κατά τη χρήση 2004, η εταιρία πραγματοποίησε επενδύσεις συνολικού ποσού € 585 χιλ. περίπου, οι οποίες αφορούν στην ανακαίνιση κτηρίων, στην αναδιοργάνωση και ανακαίνιση της αποθήκης, στη μετεγκατάσταση της οικονομικής διεύθυνσης και του τμήματος παραγγελιών στα κεντρικά γραφεία της εταιρίας, καθώς και σε δικαιώματα διανομής τίτλων με εφάπαξ (flat) πληρωμή (€ 161 χιλ.) Σημειώνεται ότι τα εν λόγω δικαιώματα, με εξαίρεση το προαναφερθέν ποσό, καταχωρούνται πλέον στους μεταβατικούς λογαριασμούς του ενεργητικού.

Κατά το 2003 το Κυκλοφορούν Ενεργητικό της ΠΡΟΟΠΤΙΚΗΣ αυξήθηκε συνεπεία της απόδοσης του Κύκλου Εργασιών της καθώς και των βραχυπρόθεσμων απαιτήσεων κατά συνδεδεμένων επιχειρήσεων. Αντίστοιχα, κατά τη χρήση 2004, το κυκλοφορούν ενεργητικό διαμορφώθηκε σε € 10.388 χιλ. περίπου.

Ο λογαριασμός «Βραχυπρόθεσμες Απαιτήσεις κατά Συνδεδεμένων Επιχειρήσεων» αφορά δάνεια προς θυγατρικές εταιρίες του εξωτερικού ως ταμειακή διευκόλυνση για κεφάλαιο κίνησης των εν λόγω εταιριών και ειδικότερα αναλύεται ως εξής :

			(ποσά σε €)
ΔΑΝΕΙΑ ΠΡΟΣ:	31/12/2004	31/12/2003	31/12/2002
Prooptiki Romania Srl	790.000	640.000	20.115
Prooptiki Bulgaria Ltd	250.000	0	0
Prooptiki Entertainment Doo	0	0	0
<b>ΣΥΝΟΛΟ</b>	<b>1.040.000</b>	<b>640.000</b>	<b>20.115</b>

Στις 31.01.2006 το υπόλοιπο των Βραχυπρόθεσμων Απαιτήσεων από Συνδεδεμένες Εταιρίες είχε διαμορφωθεί σε € 1.355.000 και αφορούσε ποσό 635 χιλ. απαίτηση από την Prooptiki Romania SRL, € 500 χιλ. απαίτηση από την Prooptiki Bulgaria Ltd και € 220 χιλ. απαίτηση από την Prooptiki Entertainment (Belgrade) Ltd.

Όπως προαναφέρθηκε στο κεφ. 2.1 του παρόντος οι ως άνω απαιτήσεις της ΠΡΟΟΠΤΙΚΗ Α.Ε. θα κλείσουν εντός της χρήσης 2006 με αντίστοιχη αύξηση μετοχικού κεφαλαίου που θα γίνει στις εν λόγω εταιρίες και η οποία θα καλυφθεί κατά 50% από την μητρική εταιρία ΠΡΟΟΠΤΙΚΗ Α.Ε. με κεφαλαιοποίηση των απαιτήσεων της και κατά 50% από τον κ. Π. Μητρόπουλο με καταβολή μετρητών. Κάθε μια από τις θυγατρικές εταιρίες με τα χρήματα της αύξησης κεφαλαίου που θα έχουν καταβληθεί από τον κ. Μητρόπουλο κατά τα ανωτέρω να προβεί σε εξόφληση του υπολοίπου (μη κεφαλαιοποιηθέντος) δανείου της κάθε μιας από αυτές.

Το υπόλοιπο του λογαριασμού «Λοιπές Απαιτήσεις» ύψους € 246 χιλ. την 31.12.2004, αναλύεται ως εξής:

(ποσά σε χιλ.€)	31/12/2004
Minimum Guarantees ταινιών	207
Απαιτήσεις κατά Ελλ. Δημοσίου	13
Λοιποί Παρακρατούμενοι φόροι	11
Λογαριασμοί Διαχείρισεως Προκαταβολών & Πιστώσεων	15
<b>Σύνολο</b>	<b>246</b>

Ειδικότερα, τα Minimum Guarantees ταινιών αφορούν ποσά που προκαταβάλλονται στους οίκους παραγωγής ταινιών του εξωτερικού ως ελάχιστη εγγύηση έναντι των πληρωμών royalties (δικαιωμάτων χρήσης) που τελικά θα καταβάλει η εταιρία στον ξένο οίκο για τα δικαιώματα μιας ταινίας.

Επίσης, οι Λογαριασμοί Διαχείρισεως Προκαταβολών & Πιστώσεων ύψους € 15 χιλ. την 31.12.2004 αφορούν κυρίως προκαταβολές για έξοδα ταξιδίων των στελεχών της εταιρίας στο εξωτερικό.

Το υπόλοιπο των Μεταβατικών Λογαριασμών Ενεργητικού, κατά την 31/12/2004 διαμορφώθηκε στο ποσό των € 9.180 χιλ. και αφορά κυρίως προκαταβολές για δικαιώματα ταινιών, των οποίων η εκμετάλλευση δεν έχει ολοκληρωθεί.

## ΠΑΘΗΤΙΚΟ

Η αύξηση που παρουσιάζει ο τραπεζικός δανεισμός κατά τις χρήσεις 2003 – 2004 είναι αποτέλεσμα αφενός του συνεχούς εμπλουτισμού της ταινιοθήκης της εταιρείας (τόσο για την κάλυψη της εγχώριας αγοράς όσο και της αγοράς των βαλκανικών χωρών) με τα δικαιώματα νέων παραγωγών και αφετέρου της αύξησης των αναγκών της εταιρείας σε κεφάλαια κίνησης, λόγω της αύξησης του κύκλου εργασιών και της χρηματοδότησης των επενδύσεων της στα Βαλκάνια.

Στον πίνακα που ακολουθεί παρουσιάζεται η ανάλυση του τραπεζικού δανεισμού της εταιρείας την 31.12.2004 :

<i>(Ποσά σε χιλ. €)</i>	
<b>ΤΡΑΠΕΖΑ</b>	<b>ΥΠΟΛΟΙΠΟ ΤΗΝ 31/12/2004</b>
ΠΕΙΡΑΙΩΣ	2.000,00
HSBC	1.000,00
ΕΜΠΟΡΙΚΗ	1.000,00
ALPHA BANK	1.000,00
<b>ΣΥΝΟΛΑ</b>	<b>5.000,00</b>

Το υπόλοιπο του λογαριασμού «Λοιπές Υποχρεώσεις» ύψους € 1.446 χιλ. την 31.12.2004, αναλύεται ως εξής:

<i>(ποσά σε χιλ.€)</i>	<b>31/12/2004</b>
Υποχρεώσεις από Φόρους & Τέλη	699
Ασφαλιστικοί Οργανισμοί	105
Πιστωτές Διάφοροι	591
Προκαταβολές Πελατών	52
<b>Σύνολο</b>	<b>1446</b>

Ειδικότερα, ο λογαριασμός «Υποχρεώσεις από Φόρους & Τέλη» ύψους € 699 χιλ. την 31.12.2004 αναλύεται ως εξής:

<i>(ποσά σε χιλ.€)</i>	<b>31/12/2004</b>
ΦΠΑ	443
Φόροι - Τέλη αμοιβών προσωπικού	131
Φόρος Δικαιωμάτων Royalties	88
Λοιποί φόροι και τέλη	37
<b>Σύνολο</b>	<b>699</b>

Αντίστοιχα, ο λογαριασμός «Πιστωτές Διάφοροι» ύψους € 591 χιλ. την 31.12.2004 αναλύεται ως εξής :

<i>(ποσά σε χιλ.€)</i>	<b>31/12/2004</b>
Δικαιούχοι Αμοιβών	439
Αποδοχές Προσωπικού Πληρωτέες	99
Πιστωτικές κάρτες εταιρικές	26
Επιταγές πληρωτέες(μεταχρονολογημένες)	10
Λοιπές βραχυπρόθεσμες υποχρεώσεις	18
<b>Σύνολο</b>	<b>591</b>

Οι Δικαιούχοι Αμοιβών την 31.12.2004 αφορούν αμοιβές Δ.Σ. εκ των κερδών.

## 5.9 Χρηματοοικονομικοί Δείκτες

Στον πίνακα που ακολουθεί παρουσιάζονται οι κυριότεροι χρηματοοικονομικοί δείκτες της εταιρίας για την περίοδο 2002 – 2004:

### Βασικοί Χρηματοοικονομικοί Δείκτες

	2002	2003	2004
<b>Εξέλιξης (%)</b>			
Κύκλου εργασιών	40,1%	7,4%	7,8%
Κερδών προ φόρων & πριν από Καθαρά Κέρδη & Έσοδα από συμμετοχές & χρεόγραφα	86,4%	39,3%	-4,6%
Κερδών προ φόρων	85,6%	39,3%	-4,6%
Κερδών μετά από φόρους χρήσης & αμοιβές Δ.Σ.	53,8%	176,1%	-2,8%
Κερδών μετά από φόρους χρήσης, αμοιβές Δ.Σ. & φόρους φορολογικού ελέγχου προηγούμενων χρήσεων	-37,2%	575,6%	-2,8%
Ενσώματων παγίων (σε αξία κτήσης)	17,9%	22,1%	10,5%
Συνολικών απασχολούμενων κεφαλαίων	70,8%	28,0%	25,3%
<b>Αποδοτικότητας (προ φόρων) (%)</b>			
Μ.Ο. Ιδίων Κεφαλαίων	77,5%	84,6%	56,8%
Μ.Ο. Συνολικών Απασχ. Κεφαλαίων	22,6%	21,9%	16,6%
<b>Ρευστότητας (:1)</b>			
Γενική Ρευστότητα	1,29	1,32	1,38
Άμεση Ρευστότητα	1,20	1,22	1,27
Καθαρή Ταμειακή Ροή από Λειτουργικές δραστηριότητες /Χρηματοοικονομικά Έξοδα	47,72	-5,26	2,01
Καθαρή Ταμειακή Ροή από Λειτουργικές δραστηριότητες/Σύνολο Φόρων	1,44	-	-
<b>Δανειακής Επιβάρυνσης (:1)</b>			
Ξένα / Ιδια κεφάλαια	3,17	2,49	2,26
Τραπεζικές Υποχρεώσεις / Ιδια Κεφάλαια	0,00	0,77	0,80
<b>Κυκλοφοριακής Ταχύτητας (ημέρες)</b>			
Απαιτήσεων	88	95	109
Προμηθευτών	294	241	216
Αποθεμάτων	39	55	59
<b>Χρηματοοικονομικής Επιβάρυνσης (%)</b>			
Χρημ/κά Έξοδα / Μικτό Κέρδος	0,3%	0,7%	1,2%
Χρημ/κά Έξοδα / Κέρδη προ φόρων και χρεωστικών τόκων	1,9%	3,2%	5,9%



## 5.10 Πηγές και Χρήσεις Κεφαλαίων

Οι πηγές και χρήσεις κεφαλαίων για την περίοδο 2002 – 2004 παρουσιάζονται στον ακόλουθο πίνακα:

Πίνακας Πηγών και Χρήσεων

	2002	2003	2004	Σύνολο 2002-2004	
					%
<b>ΠΗΓΕΣ ΚΕΦΑΛΑΙΩΝ</b>					
Κέρδη προ φόρων	2.346.017,46	3.269.099,76	3.118.957,63	8.734.074,85	52,1%
Αποσβέσεις	644.146,33	863.233,92	668.089,08	2.175.469,33	13,0%
Προβλέψεις	493.608,00	0,00	27.000,00	520.608,00	3,1%
Αύξηση κεφαλαίου με καταβολή μετρητών ή/και με κεφαλαιοποίηση μερισμάτων και κερδών χρήσης	0,00	178,28	0,00	178,28	0,0%
Μεταβολή στα ποσά προορισμένα για αύξηση μετοχικού κεφαλαίου (σύνολο)	0,00	0,00	0,00	0,00	0,0%
Μεταβολή στο οφειλόμενο μετοχικό κεφάλαιο	0,00	0,00	0,00	0,00	0,0%
Καθαρή μεταβολή επιχορηγήσεων επενδύσεων - αναπροσαρμογή συμμετοχών	0,00	0,00	0,00	0,00	0,0%
Αύξηση μακροπρόθεσμων τραπεζικών υποχρεώσεων	0,00	0,00	0,00	0,00	0,0%
Αύξηση λοιπών μακροπρόθεσμων υποχρεώσεων	342.278,28	0,00	0,00	342.278,28	2,0%
Αύξηση βραχυπρόθεσμου τραπεζικού δανεισμού	0,00	3.589.900,00	1.410.000,00	4.999.900,00	29,8%
<b>ΣΥΝΟΛΟ</b>	<b>3.826.050,07</b>	<b>7.722.411,96</b>	<b>5.224.046,71</b>	<b>16.772.508,74</b>	<b>100,0%</b>
<b>ΧΡΗΣΕΙΣ ΚΕΦΑΛΑΙΩΝ</b>					
Μεταβολή κεφαλαίου κίνησης	-304.720,21	4.701.073,79	3.422.905,59	7.819.259,17	46,6%
Μεταβολή διαθεσίμων & χρεογράφων	608.292,37	-114.491,17	-346.831,16	146.970,04	0,9%
Μεταβολή στο κεφάλαιο εισπρακτέο στην επόμενη χρήση	0,00	0,00	0,00	0,00	0,0%
Καθαρή μεταβολή εξόδων εγκατάστασης	204.694,62	31.839,23	8.772,50	245.306,35	1,5%
Καθαρή μεταβολή παγίων	679.059,07	1.139.388,45	594.950,92	2.413.398,44	14,4%
Αύξηση (Μείωση) συμμετοχών και λοιπών μακροπρόθεσμων απαιτήσεων	60.478,06	-3.951,37	41.632,02	98.158,71	0,6%
Μείωση μακροπρόθεσμων τραπεζικών υποχρεώσεων	0,00	0,00	0,00	0,00	0,0%
Μείωση λοιπών μακροπρόθεσμων υποχρεώσεων	0,00	342.278,28	0,00	342.278,28	2,0%
Μείωση βραχυπρόθεσμου τραπεζικού δανεισμού	258.184,12	0,00	0,00	258.184,12	1,5%
Διανεμόμενα μερίσματα	380.000,00	1.100.000,00	1.050.000,00	2.530.000,00	15,1%
Παρακρατηθέντα μερίσματα και κέρδη χρήσης για αύξηση μετοχικού κεφαλαίου	0,00	0,00	0,00	0,00	0,0%
Αμοιβές Δ.Σ. και διανεμόμενα κέρδη στο προσωπικό	335.517,67	526.274,76	452.616,84	1.314.409,27	7,8%
Φόροι εισοδήματος, φόροι αποθεματικών, λοιποί φόροι χρήσης και φόροι φορολογικού ελέγχου προηγ. χρήσεων	1.604.544,37	0,00	0,00	1.604.544,37	9,6%
<b>ΣΥΝΟΛΟ</b>	<b>3.826.050,07</b>	<b>7.722.411,96</b>	<b>5.224.046,71</b>	<b>16.772.508,74</b>	<b>100,0%</b>

## 5.11 Ταμειακές Ροές

Στον πίνακα που ακολουθεί παρουσιάζεται η ανάλυση των λειτουργικών και μη λειτουργικών ταμειακών ροών της εταιρίας, για την περίοδο 2002 – 2004.

## Κατάσταση Ταμειακών Ροών

(σε χιλ. €)	2002	2003	2004
<b>Καθαρά κέρδη μετά από φόρους χρήσης &amp; λοιπούς φόρους</b>	<b>1.328.769,09</b>	<b>3.269.099,76</b>	<b>3.118.957,63</b>
μείον: φόροι φορολογικού ελέγχου προηγούμενων χρήσεων	587.296,00	0,00	0,00
μείον: αμοιβές Δ.Σ.	335.517,67	526.274,76	452.616,84
μείον: διανεμόμενα κέρδη στο προσωπικό	0,00	0,00	0,00
μείον: διανεμόμενα μερίσματα	380.000,00	1.100.000,00	1.050.000,00
μείον: κεφαλαιοποιηθέντα μερίσματα και κέρδη χρήσης	0,00	0,00	0,00
πλέον: αποσβέσεις (σύνολο)	644.146,33	863.233,92	668.089,08
πλέον: αποσβέσεις συναλλαγματικών διαφορών πολυετούς απόσβεσης	0,00	0,00	0,00
μείον: αποσβέσεις επιχορηγήσεων παγίου ενεργητικού	0,00	0,00	0,00
πλέον: προβλέψεις	493.608,00	0,00	108.000,00
μείον : Χρήση (Δημιουργία) Προβλέψεων	0,00	0,00	81.000,00
<b>Ακαθάριστη Ταμειακή Ροή από Λειτουργικές Δραστηριότητες</b>	<b>1.163.709,75</b>	<b>2.506.058,92</b>	<b>2.311.429,87</b>
<b>Μείον: Λειτουργικές Ταμειακές Ανάγκες</b>			
Αύξηση/ (Μείωση) σε:			
Πελάτες - Γραμμάτια και Επιταγές Εισπρακτέες	2.700.927,64	841.482,55	1.405.521,13
Λοιπούς Χρεωστικούς Λογαριασμούς	-194.449,63	473.840,92	-254.130,16
Αποθέματα	511.104,44	340.325,24	319.042,13
Μεταβατικούς λογ/σμούς ενεργητικού	1.588.013,26	1.810.630,72	3.149.009,07
<b>Σύνολο Λειτουργικών Ταμειακών Αναγκών (Α)</b>	<b>4.605.595,71</b>	<b>3.466.279,43</b>	<b>4.619.442,17</b>
<b>Πλέον: Λειτουργικές Ταμειακές Πηγές</b>			
Αύξηση/ (Μείωση) σε:			
Προμηθευτές - Γραμμάτια & Επιταγές πληρωτέες	4.618.808,23	-1.047.968,10	266.171,64
Λοιπούς Πιστωτικούς Λογαριασμούς	223.476,30	-140.420,13	751.171,39
Μεταβατικούς λογ/σμούς παθητικού	68.031,39	-46.406,13	179.193,55
<b>Σύνολο Λειτουργικών Ταμειακών Πηγών (Β)</b>	<b>4.910.315,92</b>	<b>-1.234.794,36</b>	<b>1.196.536,58</b>
<b>Μεταβολή στο κεφάλαιο κίνησης {(Α) - (Β)}</b>	<b>-304.720,21</b>	<b>4.701.073,79</b>	<b>3.422.905,59</b>
<b>(εξαιρούνται οι τραπεζικές υποχρεώσεις)</b>			
<b>Καθαρή Ταμειακή Ροή από Λειτουργικές Δραστηριότητες</b>	<b>1.468.429,96</b>	<b>-2.195.014,87</b>	<b>-1.111.475,72</b>
<b>Μείον : Μη λειτουργικές ταμειακές ανάγκες</b>			
Αύξηση Εξόδων εγκατάστασης	204.694,62	31.839,23	8.772,50
Αύξηση/ (Μείωση) Ασώματων Παγίων	0,00	0,00	0,00
Καθαρές Επενδύσεις σε Ενσώματα Πάγια	688.037,04	1.139.387,99	594.950,92
Επενδύσεις σε Συμμετοχές (Πώληση Συμμετοχών)	31.895,43	0,00	31.295,72
Αύξηση/(Μείωση) Λοιπών Μακροπροθέσμων απαιτήσεων	19.604,63	-3.950,87	10.336,28
Αύξηση/(Μείωση) στα Χρεόγραφα	0,00	0,00	0,00
Μεταβολή στο κεφάλαιο εισπρακτέο στην επόμενη χρήση	0,00	0,00	0,00
Μείωση Μακροπροθέσμων Τραπεζικών Υποχρεώσεων	0,00	0,00	0,00
Μείωση Λοιπών Μακροπροθέσμων Υποχρεώσεων	0,00	342.278,28	0,00
Μείωση Βραχυπρόθεσμων Τραπεζικών Υποχρεώσεων	258.184,12	0,00	0,00
<b>Σύνολο μη λειτουργικών ταμειακών αναγκών</b>	<b>1.202.415,84</b>	<b>1.509.554,63</b>	<b>645.355,42</b>
<b>Πλέον : Μη λειτουργικές ταμειακές πηγές</b>			
Αύξηση Μετοχικού κεφαλαίου με καταβολή μετρητών ή/και Κεφαλαιοποίηση Διανεμόμενων Κερδών Χρήσης	0,00	178,28	0,00
Μεταβολή στο Οφειλόμενο Μετοχικό Κεφάλαιο	0,00	0,00	0,00
Μεταβολή στα Ποσά Προοριζόμενα για Αύξηση Μετοχικού Κεφαλαίου	0,00	0,00	0,00
Αύξηση Μακροπρόθεσμων Τραπεζικών Υποχρεώσεων	0,00	0,00	0,00
Αύξηση Λοιπών Μακροπρόθεσμων Υποχρεώσεων	342.278,28	0,00	0,00
Αύξηση Βραχυπρόθεσμων Τραπεζικών Υποχρεώσεων	0,00	3.589.900,00	1.410.000,00
Αύξηση Επιχορηγήσεων Επενδύσεων	0,00	0,00	0,00
<b>Σύνολο μη λειτουργικών ταμειακών πηγών</b>	<b>342.278,28</b>	<b>3.590.078,28</b>	<b>1.410.000,00</b>
<b>Μεταβολή ταμείου και λοιπών διαθεσίμων</b>	<b>608.292,40</b>	<b>-114.491,22</b>	<b>-346.831,14</b>

## 5.12 Θυγατρικές Επιχειρήσεις

Η ΠΡΟΟΠΤΙΚΗ δραστηριοποιείται μέσω των θυγατρικών της επιχειρήσεων, στη Ρουμανία, τη Βουλγαρία, τη Σερβία και την Κύπρο. Η στρατηγική επιλογή της ΠΡΟΟΠΤΙΚΗΣ για δραστηριοποίηση στις προαναφερθείσες χώρες στηρίζεται στις προοπτικές ανάπτυξης που διαφαίνονται αφενός λόγω της αύξησης του βιοτικού επιπέδου και αφετέρου λόγω της αναμενόμενης ενδυνάμωσης της κινηματογραφικής αγοράς και της αγοράς της οικιακής ψυχαγωγίας (home entertainment) των χωρών αυτών. Ειδικότερα, η σχετικά χαμηλή αξία του εισιτηρίου για τον κινηματογράφο και η αξία ενοικίασης VHS και DVD σε σχέση με εναλλακτικές μορφές διασκέδασης αποτελούν βασικά στοιχεία ενδυνάμωσης της ζήτησης και των προοπτικών ανάπτυξης του κλάδου στις εν λόγω περιοχές. Σημειώνεται ότι από το 2007, η Ρουμανία και η Βουλγαρία θα ενταχθούν στην Ε.Ε., ενώ η Κύπρος είναι κράτος μέλος της Ε.Ε. από το 2004.

Στην συνέχεια παρατίθενται κάποια στοιχεία για τις θυγατρικές της εταιρείας.

### 5.12.1 Prooptiki Romania SRL

Η εταιρία Prooptiki Romania SRL, με αρχικό κεφάλαιο€ 41.607 και έδρα τη Ρουμανία, συστάθηκε εντός του 2002 από την ΠΡΟΟΠΤΙΚΗ, η οποία συμμετέχει στο κεφάλαιό της με ποσοστό 100%. Σκοπός της εταιρείας είναι η δραστηριοποίηση στη διανομή ταινιών στην αγορά του κινηματογράφου και της οικιακής ψυχαγωγίας (VHS/DVD) της Ρουμανίας. Η ουσιαστική δραστηριοποίηση της εταιρείας άρχισε στα μέσα του 2003.

Η εταιρία απέκτησε από το 2002 τα δικαιώματα αποκλειστικής διανομής των ταινιών της Columbia-Tristar Home Entertainment για την αγορά οικιακής ψυχαγωγίας (VHS/DVD) και από το καλοκαίρι του 2003, απέκτησε τα δικαιώματα αποκλειστικής διανομής της Twentieth Century Fox Home Entertainment για την ίδια αγορά. Το 2005 (Ιανουάριος), η εταιρία επεκτείνει περαιτέρω τις συνεργασίες της και ανέλαβε τα δικαιώματα αποκλειστικής διανομής της Buena Vista Home Entertainment για την αγορά VHS/DVD. Από το 2005, η εταιρεία ξεκίνησε την δραστηριότητα της και στην κινηματογραφική διανομή, αναλαμβάνοντας την αποκλειστική διανομή των παραγωγών της Buena Vista International.

Επίσης το 2004, η εταιρία προχώρησε στη σύναψη συνεργασίας με το BBC και απέκτησε τα δικαιώματα αποκλειστικής διανομής (ντοκιμαντέρ, τηλεσειρές κ.ά.) στην αγορά του VHS/DVD.

Τα δικαιώματα αποκλειστικής διανομής ταινιών ανεξάρτητων παραγωγών για τις αγορές του κινηματογράφου, της οικιακής ψυχαγωγίας (VHS/DVD) και της τηλεόρασης αποκτούνται κεντρικά από την ΠΡΟΟΠΤΙΚΗ, ενώ η θυγατρική αναλαμβάνει τη διανομή των ταινιών στις τοπικές αγορές του κινηματογράφου και της οικιακής ψυχαγωγίας (VHS/DVD) από το 2004. Παράλληλα, η διανομή των εν λόγω ταινιών προς την τηλεόραση πραγματοποιείται από την ΠΡΟΟΠΤΙΚΗ.

Σύμφωνα με εκτιμήσεις, η Prooptiki Romania SRL είναι ο σημαντικότερος διανομέας στην αγορά της οικιακής ψυχαγωγίας (VHS/DVD) της Ρουμανίας με μερίδιο αγοράς που ανέρχεται σε 45% περίπου.

Η εταιρία σήμερα βρίσκεται στη διαδικασία περαιτέρω ανάπτυξης του δικτύου πώλησεων και διανομής στις αγορές του κινηματογράφου και της οικιακής ψυχαγωγίας.

Στον παρακάτω πίνακα παρατίθεται η ανάλυση του κύκλου εργασιών της εταιρείας για τη περίοδο 2003 – 2004:

<b>ΚΥΚΛΟΥ ΕΡΓΑΣΙΩΝ ΠΡΟΟΠΤΙΚΙ ROMANIA 2002 - 2004</b>				
<b>Δραστηριότητα</b>	<b>2003</b>		<b>2004</b>	
	<b>'000 €</b>	<b>% Κύκλου Εργασιών</b>	<b>'000 €</b>	<b>% Κύκλου Εργασιών</b>
<b>Κινηματογράφος</b>	<b>5</b>	<b>1,2%</b>	<b>71</b>	<b>4,6%</b>
<b>Οικιακή Ψυχαγωγία</b>	<b>417</b>	<b>98,8%</b>	<b>1.469</b>	<b>95,4%</b>
* DVD	159	37,7%	928	60,3%
* VHS	258	61,1%	541	35,1%
<b>Τηλεόραση</b>				
<b>Πωλήσεις Δικαιωμάτων (premium)</b>				
<b>Σύνολο Κύκλου Εργασιών</b>	<b>422</b>	<b>100,0%</b>	<b>1.540</b>	<b>100,0%</b>

Κατά τη διετία 2003 -2004 το μεγαλύτερο μέρος του Κύκλου Εργασιών της εταιρείας προήλθε από τις πωλήσεις στην αγορά οικιακή ψυχαγωγία και ειδικότερα από πωλήσεις ταινιών DVD. Σημειώνεται, ότι η σημαντική αύξηση του κύκλου εργασιών κατά τη χρήση 2004, είναι αποτέλεσμα αφενός της ανάπτυξης της αγοράς της οικιακής ψυχαγωγίας (VHS/DVD) και αφετέρου της δραστηριοποίησης της εταιρείας καθ' όλη τη διάρκεια του 2004 (τα στοιχεία του 2003 αφορούν δραστηριοποίηση έξι μηνών περίπου) καθώς και του εμπλουτισμού του διανεμόμενου προϊόντος (ταινίες ανεξάρτητων παραγωγών, BBC).

Στον παρακάτω πίνακα παρατίθενται συνοπτικά οικονομικά στοιχεία της εταιρείας Prooptiki Romania SRL για τη περίοδο 2003 – 2004:

<b>ΑΠΟΤΕΛΕΣΜΑΤΑ ΧΡΗΣΗΣ ΠΡΟΟΠΤΙΚΙ ROMANIA 2003 - 2004</b>		
<b>(σε χιλ. €)</b>	<b>2003</b>	<b>2004</b>
<b>Κύκλος Εργασιών</b>	<b>422</b>	<b>1.539</b>
<b>Λειτουργικό Αποτέλεσμα</b>	<b>-96</b>	<b>139</b>
Χρηματοοικονομικά Αποτελέσματα	-23	-33
Έκτακτα & Ανόργανα Αποτελέσματα	-61	44
Μείον: Αποσβέσεις	18	66
<b>Κέρδη (Ζημιές) προ Φόρων</b>	<b>-198</b>	<b>84</b>

### 5.12.2 Prooptiki Entertainment (Belgrade) Ltd

Η Prooptiki Entertainment (Belgrade) DOO με αρχικό κεφάλαιο € 41.213 και έδρα τη Ρουμανία, συστάθηκε το 2004 από την ΠΡΟΟΠΤΙΚΗ και είναι κατά 100% θυγατρική της. Η εταιρία δραστηριοποιείται στην αγορά της διανομής ταινιών στον κινηματογράφο και την οικιακή ψυχαγωγία (VHS/DVD). Η ουσιαστική δραστηριοποίηση της εταιρείας ξεκίνησε το 2005.

Στα πλαίσια της δραστηριότητάς της, η εταιρεία απέκτησε το 2004 τα δικαιώματα αποκλειστικής διανομής ταινιών για VHS/DVD της Buena Vista Home Entertainment.

Τα δικαιώματα αποκλειστικής διανομής ταινιών των ανεξάρτητων παραγωγών για τις αγορές του κινηματογράφου, της οικιακής ψυχαγωγίας (VHS/DVD) και της τηλεόρασης αποκτούνται κεντρικά από την ΠΡΟΟΠΤΙΚΗ, ενώ η θυγατρική αναλαμβάνει τη διανομή των ταινιών στις τοπικές αγορές του κινηματογράφου και της οικιακής ψυχαγωγίας (VHS/DVD). Παράλληλα, η διανομή των εν λόγω ταινιών προς την τηλεόραση πραγματοποιείται από την ΠΡΟΟΠΤΙΚΗ.

Η εταιρεία σήμερα βρίσκεται στη διαδικασία ανάπτυξης του δικτύου πώλησεων και διανομής στις αγορές του κινηματογράφου και της οικιακής ψυχαγωγίας.

### 5.12.3 Prooptiki Bulgaria Ltd

Η Prooptiki Bulgaria Ltd με έδρα τη Βουλγαρία, ιδρύθηκε το 2004 από την ΠΡΟΟΠΤΙΚΗ με αρχικό κεφάλαιο € 10.280. Η εταιρεία είναι κατά 100% θυγατρική της ΠΡΟΟΠΤΙΚΗΣ και δραστηριοποιείται στην αγορά της διανομής ταινιών στην αγορά της οικιακής ψυχαγωγίας (VHS/DVD). Η ουσιαστική δραστηριοποίηση της εταιρίας ξεκίνησε το 2005.

Η εταιρία απέκτησε από τα δικαιώματα αποκλειστικής διανομής (ντοκιμαντέρ, τηλεσειρές κ.ά.) του BBC, στην αγορά του VHS/DVD.

Τον Ιανουάριο του 2005 η εταιρεία επέκτεινε περαιτέρω τις συνεργασίες της και ανέλαβε τα δικαιώματα αποκλειστικής διανομής των παραγωγών της UNIVERSAL για την αγορά της οικιακής ψυχαγωγίας (VHS/DVD).

Τα δικαιώματα αποκλειστικής διανομής ταινιών των ανεξάρτητων παραγωγών για τις αγορές του κινηματογράφου, της οικιακής ψυχαγωγίας (VHS/DVD) και της τηλεόρασης αποκτούνται κεντρικά από την ΠΡΟΟΠΤΙΚΗ, ενώ η θυγατρική αναλαμβάνει τη διανομή των ταινιών στην τοπική αγορά της οικιακής ψυχαγωγίας (VHS/DVD). Παράλληλα, η διανομή των εν λόγω ταινιών προς την τηλεόραση πραγματοποιείται από την ΠΡΟΟΠΤΙΚΗ. Η διανομή των ταινιών στον κινηματογράφο πραγματοποιείται, επί του παρόντος, μέσω τρίτων, ενώ προγραμματίζεται να γίνεται από τη θυγατρική από το έτος 2007.

Η εταιρεία σήμερα βρίσκεται στη διαδικασία ανάπτυξης του δικτύου πώλησεων και διανομής στις αγορές του κινηματογράφου και της οικιακής ψυχαγωγίας.

### 5.12.4 Prooptiki Cyprus Ltd

Η Prooptiki Cyprus Ltd, με έδρα την Κύπρο, συστάθηκε από την ΠΡΟΟΠΤΙΚΗ το 2005, με αρχικό κεφάλαιο 1.000 Κυπριακές Λίρες. Η εταιρεία, θυγατρική της ΠΡΟΟΠΤΙΚΗΣ κατά 100%, είναι υποδιανομέας των ταινιών της Columbia-Tristar Film Distributors International και της Buena Vista International (Walt Disney, Touchstone) στην αγορά του κινηματογράφου της Κύπρου.

Τα δικαιώματα αποκλειστικής διανομής κινηματογραφικών ταινιών των ανεξάρτητων παραγωγών για τις αγορές του κινηματογράφου, της οικιακής ψυχαγωγίας (VHS/DVD) και της τηλεόρασης αποκτούνται κεντρικά από την ΠΡΟΟΠΤΙΚΗ, ενώ η θυγατρική αναλαμβάνει τη διανομή των ταινιών στην τοπική αγορά του κινηματογράφου. Παράλληλα, η διανομή των εν λόγω ταινιών προς την τηλεόραση πραγματοποιείται από την ΠΡΟΟΠΤΙΚΗ.

## 6. ΠΑΡΑΡΤΗΜΑ

- Ενδιάμεσες Οικονομικές Καταστάσεις Εννεαμήνου 2005 «ΕΠΙΧΕΙΡΗΣΕΙΣ ΗΧΟΥ ΚΑΙ ΕΙΚΟΝΟΣ Α.Ε.» και Ομίλου με βάση τα Διεθνή Λογιστικά Πρότυπα
- Οικονομικές Καταστάσεις «ΕΠΙΧΕΙΡΗΣΕΙΣ ΗΧΟΥ ΚΑΙ ΕΙΚΟΝΟΣ Α.Ε.» χρήσεων 2002 – 2004
- Ενοποιημένες Οικονομικές Καταστάσεις «ΕΠΙΧΕΙΡΗΣΕΙΣ ΗΧΟΥ ΚΑΙ ΕΙΚΟΝΟΣ Α.Ε.» χρήσεων 2002 - 2004
- Οικονομικές Καταστάσεις «ΠΡΟΟΠΤΙΚΗ Α.Ε.» χρήσεων 2002 – 2004

**Ενδιάμεσες Οικονομικές Καταστάσεις Εννεαμήνου 2005 «ΕΠΙΧΕΙΡΗΣΕΙΣ ΗΧΟΥ ΚΑΙ ΕΙΚΟΝΟΣ Α.Ε.» και Ομίλου με βάση τα Διεθνή Λογιστικά Πρότυπα**



**ΕΠΙΧΕΙΡΗΣΕΙΣ ΗΧΟΥ ΚΑΙ ΕΙΚΟΝΟΣ ΑΕ**

ΑΡ.Μ.Α.Ε. 4403/06/Β/86/7

ΕΔΡΑ: ΕΘΝΙΚΗΣ ΑΝΤΙΣΤΑΣΕΩΣ 104, ΠΑΛΛΗΝΗ

**Στοιχεία και πληροφορίες περιόδου από 1 Ιανουαρίου 2005 έως 30 Σεπτεμβρίου 2005**

Τα παρακάτω στοιχεία και πληροφορίες σχετίζονται με μια γενική ενίσχυση για την οικονομική κατάσταση και τα αποτελέσματα του Ομίλου και της Εταιρείας ΕΠΙΧΕΙΡΗΣΕΙΣ ΗΧΟΥ ΚΑΙ ΕΙΚΟΝΟΣ Α.Ε. Συνιστάται επομένως στον αναγνώστη, πριν προβεί σε οποιαδήποτε είδους επενδυτική επιλογή ή άλλη συναλλαγή με την Εταιρεία, να ανατρέξει στη διεύθυνση διαδικτύου της (www.aeg.gr) όπου αναρτούνται τα περιεχόμενα οικονομικής καταστάσεων που προβλέπουν το Διευθ. Πρότυπο Χρηματοοικονομικής Πληροφορησίας καθώς και η αντίστοιχη επεξεργασία του αρχικού ελέγχου λογιστή όπως αυτή απαιτείται.

Οριστική ελεγκτής:		Παπαδόπουλος Αντώνιος	
Ελεγκτική εταιρεία:		BAKER TILLY HELLAS ΑΕ	
Τύπος διεύθυνσης επικοινωνίας:		Εκθεση Επισκοπήσεως, με Σύμφωνη γνώμη	
<b>ΣΤΟΙΧΕΙΑ ΓΕΛΟΓΩ ΓΕΩΜΕΤΡΙΑ (Ποσό εκφρασμένο σε Ευρώ)</b>			
ΟΜΙΛΟΣ			
ΕΤΑΙΡΕΙΑ			
	30/9/2005	31/12/2004	31/12/2004
<b>ΕΝΕΡΓΗΤΙΚΟ</b>			
Υπόλοιπα στοιχεία ενεργητικού	70.986.044,03	62.871.738,62	36.897.826,36
Αποθέματα	5.777.891,46	4.722.086,81	4.926.602,56
Αποθήματα από πωλήτες	37.858.554,64	35.000.023,90	24.387.271,74
Λοιπά στοιχεία ενεργητικού	28.592.470,07	13.112.341,19	18.314.214,49
<b>ΣΥΝΟΛΟ ΕΝΕΡΓΗΤΙΚΟΥ</b>	<b>141.214.960,20</b>	<b>115.706.190,52</b>	<b>84.526.915,15</b>
			<b>69.313.315,04</b>
ΕΤΑΙΡΕΙΑ			
	01/01/2005	01/01/2005	01/01/2005
Κόστος εργασιών	49.788.153,21	29.579.425,17	11.665.635,09
Μικτά κέρδη	22.954.603,39	14.570.240,74	6.678.208,68
Κέρδη προ φόρων - χρηματοδοτικών και επενδυτικών αποτελεσμάτων	7.960.927,98	4.579.060,25	1.289.199,39
Κέρδη προ φόρων - χρηματοδοτικών, επενδυτικών αποτελεσμάτων και αποθεσίων	12.071.715,01	5.445.178,44	2.799.547,72
Κέρδη προ φόρων	4.594.881,32	2.965.352,22	949.877,72
Μείον φόρος	1.682.829,38	1.018.873,28	170.982,65
<b>Κέρδη μετά από φόρους</b>	<b>2.912.051,94</b>	<b>1.886.478,94</b>	<b>179.785,07</b>
			<b>171.533,82</b>
<b>ΚΑΤΕΥΘΥΝΣΕΙΣ</b>			
Μερίσματα Εταιρείας	2.723.458,79	1.887.073,82	219.009,82
Μερίσματα Μικροεταίρων	188.593,15	1.405,12	341,02
	2.912.051,94	1.888.478,94	179.785,07
	<b>0,22</b>	<b>0,93</b>	<b>0,01</b>
Κέρδη μετά από φόρους ανά μετοχή - βασικά (σε ευρώ)			<b>0,08</b>
ΕΤΑΙΡΕΙΑ			
	01/01/2005	01/01/2005	01/01/2005
Κόστος εργασιών	24.424.881,09	23.732.742,08	7.171.729,28
Μικτά κέρδη	13.804.683,89	13.320.293,97	4.170.778,27
Κέρδη προ φόρων - χρηματοδοτικών και επενδυτικών αποτελεσμάτων	4.626.406,88	3.746.593,97	882.107,94
Κέρδη προ φόρων - χρηματοδοτικών, επενδυτικών αποτελεσμάτων και αποθεσίων	7.206.882,68	4.589.616,41	1.765.955,57
Κέρδη προ φόρων	3.259.244,56	2.889.179,64	233.788,89
Μείον φόρος	1.020.751,02	941.212,87	86.981,00
<b>Κέρδη μετά από φόρους</b>	<b>2.238.493,54</b>	<b>1.747.966,77</b>	<b>146.807,89</b>
	<b>0,18</b>	<b>0,66</b>	<b>0,01</b>
<b>ΣΤΟΙΧΕΙΑ ΚΑΤΑΣΤΑΣΗΣ ΜΕΤΑΒΛΩΝ ΚΑΘΑΡΗΣ ΘΕΣΗΣ ΠΕΡΙΟΔΟΥ (Ποσό εκφρασμένο σε Ευρώ)</b>			
ΟΜΙΛΟΣ			
ΕΤΑΙΡΕΙΑ			
	30/9/2005	30/9/2004	30/9/2005
Καθαρή θέση έναρξης περιόδου (1/1/2005 και 1/1/2004 αντίστοιχα)	28.310.957,84	12.414.287,89	28.148.415,19
Αύξηση / (μείωση) μετοχικού κεφαλαίου	2.835.000,00	0,00	2.835.000,00
Διανεμηθέντα μερίσματα	(420.456,60)	(1.079.277,31)	(420.456,60)
Καθαρά εισοδήματα καταρτημένου έτους / εισόδημα στην καθαρή θέση	7.392.851,97	0,00	8.869.793,08
Κέρδη / (ζημιές) περιόδου μετά από φόρους	2.912.051,94	1.888.478,94	2.238.493,54
Καθαρή θέση λήξης περιόδου (30/09/2005 και 30/09/2004 αντίστοιχα)	<b>39.030.405,14</b>	<b>13.223.489,32</b>	<b>37.671.245,20</b>
			<b>13.082.961,80</b>
<b>Ποσόβητα στοιχεία και πληροφορίες</b>			
1. Οι εταιρείες του Ομίλου που περιλαμβάνονται στις ενσωματωμένες οικονομικές καταστάσεις της 30/09/2005 είναι:			
Επισημαίνονται Συσχετισμένοι Χώροι εγκαταστάσεως Μείζονος Εξαρτήσεως:			
ΕΠΙΧΕΙΡΗΣΕΙΣ ΗΧΟΥ ΚΑΙ ΕΙΚΟΝΟΣ Α.Ε.	100,00%	Ελλάδα	Ομάη
ON PRODUCTION A.E.	100,00%	Ελλάδα	Ομάη
ΣΤΕΡ ΣΙΝΕΜΑΣ Α.Ε.	100,00%	Ελλάδα	Ομάη
B.M.A. A.B.E.E.	51,00%	Ελλάδα	Ομάη
POWER MUSIC A.E.	51,00%	Ελλάδα	Ομάη
ΕΛΛΗΝΙΚΑ ΨΥΧΑΓΩΓΙΚΑ ΠΑΡΚΑ Α.Ε.	42,00%	Ελλάδα	Καθαρή θέση
Η μητρική εταιρεία πρόβλεψε το Σεπτέμβριο του 2005 σε απόκτηση 2.166 μετοχών της θυγατρικής «On Production A.E.» αυξάνοντας το ποσοστό συμμετοχής της από 99% σε 100% αντίστοιχα.			
Τα συνολικά της καταστάσεως αποτελεσμάτων του ομίλου περιόδου 01/01-30/09/2005, 01/07-30/09/2005 δεν είναι συγκρίσιμα με το αντίστοιχο των προηγούμενων περιόδων 2004 λόγω της προηγούμενης περιόδου δεν περιλαμβάνονται στην ενσωμάτωση οι εταιρείες ΣΤΕΡ ΣΙΝΕΜΑΣ ΑΕ, B.M.A. A.B.E.E., POWER MUSIC ΑΕ και ΕΛΛΗΝΙΚΑ ΨΥΧΑΓΩΓΙΚΑ ΠΑΡΚΑ Α.Ε. καθώς δεν αποδόσαν σημαντική επίδραση στα ενσωματωμένα αποτελέσματα και στην ενσωματωμένη περσοική διάρθρωση.			
Οι εταιρείες ΣΤΕΡ ΣΙΝΕΜΑΣ ΑΕ και POWER MUSIC ΑΕ περιλαμβάνονται στην ενσωμάτωση για πρώτη φορά στις 31/12/2004.			
Οι εταιρείες B.M.A. A.B.E.E. και ΕΛΛΗΝΙΚΑ ΨΥΧΑΓΩΓΙΚΑ ΠΑΡΚΑ ΑΕ περιλαμβάνονται στην ενσωμάτωση για πρώτη φορά στις 31/03/2005.			
2. Η εταιρεία ΣΤΕΡ ΣΙΝΕΜΑΣ ΑΕ συγκλήθηκε με απορρόφηση την εταιρεία ΔΙΕΘΝΕΙΣ ΚΙΝΗΜΑΤΟΓΡΑΦΟΙ ΜΟΝΟΠΡΟΣΩΠΗ ΕΠΙΕ, με ημερομηνία ολοκλήρωσης μετασχηματισμού 31/12/2003, η οποία ολοκληρώθηκε τον Οκτώβριο 2004 (απόφαση Νομαρχίας Αθηνών 32433/04 ΦΕΚ 12328/05-10-2004).			
3. Οι συνολικές φορολογικές ζημιές για την εταιρεία και τις εταιρείες του Ομίλου είναι η χρήση 2004.			
4. Επί των παγκών στοιχείων υφίστανται εμπράγματα βάρη/όμολο 3.821.716,80 Ευρώ - Εταιρεία 3.821.716,80 Ευρώ.			
5. Δεν υπάρχουν επίδικα ή υπό διαμάχη διαφοράς, καθώς και απορρέουν δικαστικών ή διοικητικών οργάνων που ενδέχεται να έχουν σημαντική επίπτωση στην οικονομική κατάσταση των εταιρειών του ομίλου.			
6. Αρθρικές απορρολογούμενες προνομιούχοι στο τέλος της τριμηνιαίας περιόδου - Εταιρεία 135, Ομίλου 493.			
7. Τα ποσά των μητρώων των εργαζομένων και των εγγών διαφυλάσσονται από την έναρξη της χρήσης 01/01/2005, καθώς και τα υπόλοιπα των αποζημιώσεων και υποχρεώσεων της Εταιρείας και του Ομίλου στη λήξη της τριμηνιαίας περιόδου 30/09/2005, που έχουν προκύψει από συναλλαγές της με τα συνδεδεμένα μέρη, κατά την έννοια του ΔΛΠ 24 έχουν ως εξής:			
	Συναλλαγή ή υπόλοιπο	Εταιρεία	Όμιλος
1)	Πωλήτριες αγαθών και υπηρεσιών	403.522,77	7.888,44
ii)	Αρθρικές αποζημιώσεις υπηρεσιών και έσοδα	2.911.899,21	3.600,00
iii)	Αποζημιώσεις από συνδεδεμένα μέρη	5.580.642,94	299.334,27
iv)	Υποχρεώσεις προς συνδεδεμένα μέρη	1.567.429,34	0,00
8.	Η ημερομηνία έγκρισης των ενδεδειγμένων οικονομικών καταστάσεων από το Διοικητικό Συμβούλιο της εταιρείας για την περίοδο από 01/01-30/09/2005 είναι η 10/11/2005.		
9.	Έγινε αύξηση του μετοχικού κεφαλαίου της εταιρείας [βάσει των εκδόσεων Γενικών Συνελεύσεων των μετόχων της 31/05/2005, 28/06/2005] με δόνηση εγγραφής. Συνολικό κεφάλαιο που ανήλθεσαν 9.720.000,00 Ευρώ μόνον έσοδα 828.337,64 Ευρώ, καθαρό ποσό 8.891.662,36 Ευρώ. Η πιστοποίηση της αύξησης του μετοχικού κεφαλαίου έγινε στις 05/07/2005. Περίοδος έκδοσης των δικαιωμάτων 23/06-27/06/2005, αριθμός των νέων μετόχων 4.050.000, ημερομηνία έγκρισης από το Δ.Σ. του Χρηματοπιστωτικού Αθηνών 30/06/2005 και ημερομηνία έναρξης διαπραγματεύσεως όλων των μετόχων 12/07/2005.		
Παλλήνη 10/11/2005			

**ΕΠΙΧΕΙΡΗΣΕΙΣ ΗΧΟΥ ΚΑΙ ΕΙΚΟΝΟΣ Α.Ε.**

**Ενδιάμεσες Οικονομικές Καταστάσεις για την περίοδο από 1 Ιανουαρίου έως 30 Σεπτεμβρίου 2005**



Βεβαιώνεται ότι οι συνημμένες Ενδιάμεσες Οικονομικές Καταστάσεις είναι εκείνες που εγκρίθηκαν από το Διοικητικό Συμβούλιο της «ΕΠΙΧΕΙΡΗΣΕΙΣ ΗΧΟΥ ΚΑΙ ΕΙΚΟΝΟΣ Α.Ε.» την 10.11.2005 και έχουν δημοσιοποιηθεί με την ανάρτησή τους στο διαδίκτυο, στη διεύθυνση [www.ave.gr](http://www.ave.gr). Επισημαίνεται ότι τα δημοσιοποιηθέντα στον τύπο συνοπτικά οικονομικά στοιχεία στοχεύουν στο να παράσχουν στον αναγνώστη ορισμένες γενικές οικονομικές πληροφορίες, αλλά δεν παρέχουν την ολοκληρωμένη εικόνα της οικονομικής θέσης και των αποτελεσμάτων της Εταιρείας και του Ομίλου, σύμφωνα με τα Διεθνή Λογιστικά Πρότυπα. Επίσης, επισημαίνεται ότι, χάριν απλοποίησης, στα δημοσιευμένα στον τύπο συνοπτικά οικονομικά στοιχεία, έχουν γίνει ορισμένες συμπύξεις και ανακατατάξεις κονδυλίων.

Ιωάννης Κουρτέσης  
Πρόεδρος του Δ.Σ. και Διευθύνων Σύμβουλος

**A. ΟΙΚΟΝΟΜΙΚΕΣ ΚΑΤΑΣΤΑΣΕΙΣ**

**Ισολογισμός**

Οι ατομικοί και ενοποιημένοι Ισολογισμοί της λήξης της περιόδου 1.1.-30.9.2005, καθώς και οι αντίστοιχοι συγκρίσιμοι ισολογισμοί της προηγούμενης χρήσης έχουν ως εξής:

**ΙΣΟΛΟΓΙΣΜΟΣ**

ποσά σε €

<b>ΕΝΕΡΓΗΤΙΚΟ</b>	<b>ΟΜΙΛΟΣ</b>		<b>ΕΤΑΙΡΕΙΑ</b>	
	<b>30.09.2005</b>	<b>31.12.2004</b>	<b>30.09.2005</b>	<b>31.12.2004</b>
<b>Μη κυκλοφορούν ενεργητικό</b>				
Ενσώματες Ακίνητοποιήσεις	26.914.989,00	20.952.766,40	6.249.127,81	6.396.551,05
Ακίνητα για επενδυτικούς σκοπούς	12.397.613,52	12.418.753,10	12.397.613,52	12.418.753,10
Άυλα στοιχεία ενεργητικού	25.405.397,54	24.743.992,80	17.640.122,94	16.868.307,76
Επενδύσεις σε θυγατρικές Επιχειρήσεις	186.195,00	379.909,26	1.765.492,39	1.763.355,24
Επενδύσεις σε Συγγενείς Επιχειρήσεις	2.190.621,46	2.165.666,05	2.047.520,56	2.141.722,81
Αναβαλλόμενες φορολογικές απαιτήσεις	3.004.510,06	2.705.535,45	415.420,63	278.639,96
Χρηματοοικονομικά στοιχεία διαθέσιμα προς πώληση	0,00	0,00	0,00	0,00
Λοιπές Μακροπρόθεσμες Απαιτήσεις	3.263.533,91	2.050.690,87	195.541,46	13.541,46
	<b>73.362.860,49</b>	<b>65.417.313,93</b>	<b>40.710.839,32</b>	<b>39.880.871,37</b>
<b>Κυκλοφορούν ενεργητικό</b>				
Αποθέματα	5.777.891,46	4.722.086,81	4.926.602,56	4.480.021,27
Πελάτες και Λοιπές Εμπορικές Απαιτήσεις	37.858.554,64	35.000.023,90	24.387.271,74	23.283.252,07
Λοιπές Απαιτήσεις	20.281.017,52	8.269.526,82	13.138.476,01	977.621,20
Λοιπά κυκλοφορούντα στοιχεία ενεργητικού	0,00	0,00	0,00	0,00
Χρηματοοικονομικά στοιχεία σε εύλογη αξία μέσω αποτελεσμάτων	0,00	0,00	0,00	0,00
Ταμειακά διαθέσιμα και ισοδύναμα	3.934.636,09	2.297.239,06	1.362.725,52	691.549,13
	<b>67.852.099,71</b>	<b>50.288.876,59</b>	<b>43.815.075,83</b>	<b>29.432.443,67</b>
<b>Σύνολο ενεργητικού</b>	<b>141.214.960,20</b>	<b>115.706.190,52</b>	<b>84.525.915,15</b>	<b>69.313.315,04</b>
<b>ΙΔΙΑ ΚΕΦΑΛΑΙΑ</b>				
Μετοχικό κεφάλαιο	10.370.781,40	7.535.781,40	10.370.781,40	7.535.781,40
Υπέρ Το Άρτιο	6.885.000,00	0,00	6.885.000,00	0,00
Αποθεματικά εύλογης αξίας	0,00	0,00	0,00	0,00
Λοιπά αποθεματικά	5.215.332,32	5.215.332,32	5.215.332,32	5.215.332,32
Κέρδη/ (ζημιές) εις νέον	15.914.957,61	13.191.930,06	15.200.131,49	13.397.301,47
Καθαρή θέση μετόχων	<b>38.386.071,33</b>	<b>25.943.043,78</b>	<b>37.671.245,20</b>	<b>26.148.415,19</b>
Δικαιώματα μειοψηφίας	644.333,81	367.914,05	0,00	0,00
<b>Σύνολο καθαρής θέσης</b>	<b>39.030.405,14</b>	<b>26.310.957,84</b>	<b>37.671.245,20</b>	<b>26.148.415,19</b>
<b>ΥΠΟΧΡΕΩΣΕΙΣ</b>				
<b>Μακροπρόθεσμες υποχρεώσεις</b>				
Αναβαλλόμενες φορολογικές υποχρεώσεις	4.472.779,17	3.332.227,84	2.526.381,82	1.976.368,40
Υποχρεώσεις παροχών προσωπικού λόγω εξόδου από την υπηρεσία	908.115,58	916.827,79	733.758,00	765.851,29
Λοιπές μακροπρόθεσμες υποχρεώσεις	23.128.041,21	18.555.397,46	6.215.698,58	3.318.602,17
<b>Σύνολο Μακροπρόθεσμων Υποχρεώσεων</b>	<b>28.508.935,96</b>	<b>22.804.453,09</b>	<b>9.475.838,40</b>	<b>6.060.821,86</b>
<b>Βραχυπρόθεσμες υποχρεώσεις</b>				
Προμηθευτές και συναφείς υποχρεώσεις	23.382.230,97	30.661.735,72	9.630.180,50	14.174.125,71
Τρέχουσες φορολογικές υποχρεώσεις	3.279.260,69	3.950.347,74	2.300.737,48	2.794.974,71
Βραχυπρόθεσμες Δανειακές Υποχρεώσεις	32.453.357,10	30.044.528,32	21.553.443,41	18.841.859,59
Λοιπές υποχρεώσεις	14.560.770,34	1.934.167,82	3.894.470,15	1.293.117,98
Βραχυπρόθεσμες Προβλέψεις	0,00	0,00	0,00	0,00
<b>Σύνολο Βραχυπρόθεσμων Υποχρεώσεων</b>	<b>73.675.619,10</b>	<b>66.590.779,60</b>	<b>37.378.831,54</b>	<b>37.104.077,99</b>
<b>Σύνολο υποχρεώσεων</b>	<b>102.184.555,06</b>	<b>89.395.232,69</b>	<b>46.854.669,94</b>	<b>43.164.899,85</b>
<b>Σύνολο ιδίων κεφαλαίων και υποχρεώσεων</b>	<b>141.214.960,20</b>	<b>115.706.190,52</b>	<b>84.525.915,15</b>	<b>69.313.315,04</b>

Αποτελέσματα

Οι καταστάσεις αποτελεσμάτων για το εξάμηνο 1.1.-30.9.2005, το τελευταίο τρίμηνο, 1.7-30.09.2005 και τα αντίστοιχα συγκρίσιμα μεγέθη της προηγούμενης χρήσης, έχουν ως εξής:

ποσά σε €	ΟΜΙΛΟΣ		ΕΤΑΙΡΕΙΑ	
	01/01-30/9/2005	01/01-30/9/2004	01/01-30/9/2005	01/01-30/9/2004
<b>Συνεχιζόμενες Δραστηριότητες</b>				
<b>Πωλήσεις</b>	<b>48.766.153,21</b>	<b>29.579.425,17</b>	<b>24.424.881,09</b>	<b>23.732.742,08</b>
Κόστος Πωληθέντων	25.811.549,82	15.009.184,43	10.620.197,20	10.412.448,11
<b>Μικτό Κέρδος</b>	<b>22.954.603,39</b>	<b>14.570.240,74</b>	<b>13.804.683,89</b>	<b>13.320.293,97</b>
Λοιπά έσοδα	811.943,07	1.052.113,52	642.364,58	1.052.113,52
Έξοδα διάθεσης	10.467.722,11	7.933.885,89	6.806.884,15	7.760.948,49
Έξοδα διοίκησης	5.250.211,61	3.094.732,27	2.949.022,23	2.850.585,35
Λοιπά έξοδα	87.684,76	14.675,84	64.735,21	14.279,68
<b>Αποτελέσματα εκμετάλλευσης</b>	<b>7.960.927,98</b>	<b>4.579.060,25</b>	<b>4.626.406,88</b>	<b>3.746.593,97</b>
<b>Αποτελέσματα προ φόρων, τόκων &amp; αποσβέσεων</b>	<b>12.071.715,01</b>	<b>5.445.178,44</b>	<b>7.206.682,88</b>	<b>4.589.618,41</b>
Χρηματοοικονομικά έσοδα	31.768,31	783,88	180.356,41	783,88
Χρηματοοικονομικά έξοδα	3.516.972,63	1.674.491,91	1.547.518,73	1.058.198,21
Λοιπά Χρηματοοικονομικά Αποτελέσματα	0,00	0,00	0,00	0,00
Αναλογία Αποτελέσματος συγγενών επιχειρήσεων	119.157,66	0,00	0,00	0,00
<b>Κέρδη προ φόρων</b>	<b>4.594.881,32</b>	<b>2.905.352,22</b>	<b>3.259.244,56</b>	<b>2.689.179,64</b>
Φόρος εισοδήματος	1.682.829,38	1.016.873,28	1.020.751,02	941.212,87
<b>Καθαρά κέρδη περιόδου</b>	<b>2.912.051,94</b>	<b>1.888.478,94</b>	<b>2.238.493,54</b>	<b>1.747.966,77</b>
<b>Κατανέμονται σε :</b>				
Μετόχους Εταιρίας	2.723.458,79	1.887.073,82		
Μετόχους Μειοψηφίας	188.593,15	1.405,12		
Κέρδη μετά από φόρους ανά μετοχή - βασικά (σε ευρώ)	0,22	0,93	0,18	0,86

ποσά σε €	ΟΜΙΛΟΣ		ΕΤΑΙΡΕΙΑ	
	1/07-30/09/2005	1/07-30/09/2004	1/07-30/09/2005	1/07-30/09/2004
<b>Συνεχιζόμενες Δραστηριότητες</b>				
<b>Πωλήσεις</b>	<b>11.665.835,09</b>	<b>7.355.875,94</b>	<b>7.171.729,28</b>	<b>6.435.730,81</b>
Κόστος Πωληθέντων	4.987.626,41	3.943.234,05	3.000.951,01	3.344.439,83
<b>Μικτό Κέρδος</b>	<b>6.678.208,68</b>	<b>3.412.641,89</b>	<b>4.170.778,27</b>	<b>3.091.290,98</b>
Λοιπά έσοδα	432.954,55	989.204,05	458.564,80	989.204,05
Έξοδα διάθεσης	5.120.172,21	2.439.795,73	2.621.666,87	2.417.066,61
Έξοδα διοίκησης	665.554,84	919.873,30	1.083.270,78	887.785,13
Λοιπά έξοδα	56.236,79	14.182,70	42.297,48	13.875,50
<b>Αποτελέσματα εκμετάλλευσης</b>	<b>1.269.199,39</b>	<b>1.027.994,21</b>	<b>882.107,94</b>	<b>761.767,79</b>
<b>Αποτελέσματα προ φόρων, τόκων &amp; αποσβέσεων</b>	<b>2.799.547,72</b>	<b>1.179.244,03</b>	<b>1.785.955,57</b>	<b>907.423,86</b>
Χρηματοοικονομικά έσοδα	19.652,82	249,46	180.204,26	249,46
Χρηματοοικονομικά έξοδα	1.448.040,52	764.345,50	828.543,31	550.584,72
Λοιπά Χρηματοοικονομικά Αποτελέσματα	0,00	0,00	0,00	0,00
Αναλογία Αποτελέσματος συγγενών επιχειρήσεων	509.066,04	0,00	0,00	0,00
<b>Κέρδη προ φόρων</b>	<b>349.877,72</b>	<b>263.898,17</b>	<b>233.768,89</b>	<b>211.432,53</b>
Φόρος εισοδήματος	170.082,65	92.364,36	66.981,00	74.001,38
<b>Καθαρά κέρδη περιόδου</b>	<b>179.795,07</b>	<b>171.533,82</b>	<b>166.787,89</b>	<b>137.431,15</b>
<b>Κατανέμονται σε :</b>				
Μετόχους Εταιρίας	219.009,82	171.192,79		
Μετόχους Μειοψηφίας	-39.214,75	341,02		
Κέρδη μετά από φόρους ανά μετοχή - βασικά (σε ευρώ)	0,01	0,08	0,01	0,07

Ταμειακές ροές

Οι ταμειακές ροές της εταιρίας και του Ομίλου για την περίοδο 1.1.-30.9.2005, καθώς και τα αντίστοιχα συγκρίσιμα κονδύλια της προηγούμενης περιόδου έχουν ως εξής:

<u>Λειτουργικές δραστηριότητες</u>	<b>ΟΜΙΛΟΣ</b>		<b>ΕΤΑΙΡΕΙΑ</b>	
	<b>01.01 - 30.09.2005</b>	<b>01.01 - 30.09.2004</b>	<b>01.01 - 30.09.2005</b>	<b>01.01 - 30.09.2004</b>
Κέρδη προ φόρων	<b>4.594.881,32</b>	<b>2.905.352,22</b>	<b>3.259.244,56</b>	<b>2.689.179,64</b>
Πλέον / μείον προσαρμογές για:				
Αποσβέσεις	4.110.787,03	866.118,19	2.580.276,00	843.024,44
Αποτελέσματα (έσοδα, έξοδα, κέρδη & ζημιές) επενδυτικής δραστηριότητας	0,00	0,00	(180.000,00)	0,00
Χρεωστικοί τόκοι και συναφή έξοδα	3.516.972,63	1.674.491,91	1.547.518,73	1.058.198,21
<b>Πλέον/ μείον προσαρμογές για μεταβολές λογαριασμών κεφαλαίου κίνησης ή που σχετίζονται με τις λειτουργικές δραστηριότητες:</b>				
Μείωση / (αύξηση) αποθεμάτων	(1.055.804,65)	(501.597,78)	(446.581,29)	(501.597,78)
Μείωση / (αύξηση) απαιτήσεων	(9.977.423,04)	(1.665.635,66)	(2.236.239,10)	(2.253.209,11)
(Μείωση) / αύξηση υποχρεώσεων (πλην τραπεζών)	11.733.467,84	771.600,83	4.006.707,86	1.585.768,24
(Μείον):				
Χρεωστικοί τόκοι και συναφή έξοδα καταβεβλημένα	(3.516.972,63)	(1.674.491,91)	(1.547.518,73)	(1.058.198,21)
Καταβεβλημένοι φόροι	(1.682.829,38)	(1.016.873,28)	(1.035.957,94)	(941.212,87)
<b>Σύνολο εισροών / (εκροών) από λειτουργικές δραστηριότητες (α)</b>	<b>7.723.079,12</b>	<b>1.358.964,52</b>	<b>5.947.450,08</b>	<b>1.421.952,55</b>
<u>Επενδυτικές δραστηριότητες</u>				
Απόκτηση θυγατρικών, συγγενών, κοινοπραξιών και λοιπών επενδύσεων	168.758,85	(111.283,89)	92.065,10	(111.283,89)
Αγορά ενσώματων και άυλων παγίων περιουσιακών στοιχείων	(10.385.422,83)	(2.980.722,55)	(3.183.528,37)	(2.979.716,04)
Μερίσματα εισπραχθέντα	180.000,00	0,00	180.000,00	0,00
(Μείωση) / αύξηση απαιτήσεων επενδυτικού χαρακτήρα	(6.404.416,05)	0,00	(11.347.416,05)	0,00
(Μείωση) / αύξηση υποχρεώσεων επενδυτικού χαρακτήρα	(5.925.618,00)	0,00	(5.925.618,00)	0,00
<b>Σύνολο εισροών / (εκροών) από επενδυτικές δραστηριότητες (β)</b>	<b>(22.366.698,03)</b>	<b>(3.092.006,43)</b>	<b>(20.184.497,32)</b>	<b>(3.090.999,93)</b>
<u>Χρηματοδοτικές δραστηριότητες</u>				
Εισπράξεις από αύξηση μετοχικού κεφαλαίου	9.720.000,00	0,00	9.720.000,00	0,00
Μεταβολή δανειακών υποχρεώσεων	5.551.122,31	2.496.260,49	5.853.877,35	2.496.260,49
Μεταβολή υποχρεώσεων από χρηματοδοτικές μισθώσεις (χρεολύσια)	1.430.350,22	941.297,94	(245.197,12)	941.297,94
Μερίσματα πληρωθέντα	(420.456,60)	(1.079.277,31)	(420.456,60)	(1.079.277,31)
<b>Σύνολο εισροών / (εκροών) από χρηματοδοτικές δραστηριότητες (γ)</b>	<b>16.281.015,93</b>	<b>2.358.281,12</b>	<b>14.908.223,63</b>	<b>2.358.281,12</b>
<b>Καθαρή αύξηση / (μείωση) στα ταμειακά διαθέσιμα και ισοδύναμα περιόδου (α) + (β) + (γ)</b>	<b>1.637.397,03</b>	<b>625.239,20</b>	<b>671.176,39</b>	<b>689.233,74</b>
<b>Ταμειακά διαθέσιμα και ισοδύναμα έναρξης περιόδου</b>	<b>2.297.239,06</b>	<b>613.936,07</b>	<b>691.549,13</b>	<b>337.919,65</b>
<b>Ταμειακά διαθέσιμα και ισοδύναμα λήξης περιόδου</b>	<b>3.934.636,09</b>	<b>1.239.175,27</b>	<b>1.362.725,52</b>	<b>1.027.153,39</b>

Μεταβολή της Καθαρής Θέσης

Ο Πίνακας μεταβολών της καθαρής θέσης έχει ως εξής:

	ΟΜΙΛΟΣ		ΕΤΑΙΡΕΙΑ	
	30/9/2005	30/9/2004	30/9/2005	30/9/2004
<b>Καθαρή θέση έναρξης περιόδου (1/1/2005 και 1/1/2004 αντίστοιχα)</b>	26.310.957,84	12.414.287,69	26.148.415,19	12.414.272,14
Αύξηση / (μείωση) μετοχικού κεφαλαίου	2.835.000,00	0,00	2.835.000,00	0,00
Διανεμηθέντα μερίσματα	-420.456,60	-1.079.277,31	-420.456,60	-1.079.277,31
Καθαρό εισόδημα καταχωρημένο απ' ευθείας στην καθαρή θέση	7.392.851,97	0,00	6.869.793,08	0,00
Κέρδη /(ζημιές) περιόδου μετά από φόρους	2.912.051,94	1.888.478,94	2.238.493,54	1.747.966,77
<b>Καθαρή θέση λήξης περιόδου (30/09/2005 και 30/09/2004 αντίστοιχα)</b>	<b>39.030.405,14</b>	<b>13.223.489,32</b>	<b>37.671.245,20</b>	<b>13.082.961,60</b>

ΕΚΘΕΣΗ ΕΠΙΣΚΟΠΗΣΗΣ ΟΡΚΩΤΩΝ ΕΛΕΓΚΤΩΝ ΛΟΓΙΣΤΩΝ

Προς τους Μετόχους της ΕΠΙΧΕΙΡΗΣΕΙΣ ΗΧΟΥ ΚΑΙ ΕΙΚΟΝΟΣ Α.Ε.

Επισκοπήσαμε τις συνημμένες ενδιάμεσες οικονομικές καταστάσεις, καθώς και τις ενοποιημένες οικονομικές καταστάσεις της ΕΠΙΧΕΙΡΗΣΕΙΣ ΗΧΟΥ ΚΑΙ ΕΙΚΟΝΟΣ ΑΕ, της εννεάμηνης περιόδου που έληξε την 30<sup>η</sup> Σεπτεμβρίου 2005. Η ευθύνη της σύνταξης των ενδιάμεσων οικονομικών καταστάσεων βαρύνει την διοίκηση της εταιρείας.

Η επισκόπησή μας διενεργήθηκε σύμφωνα με το Ελληνικό Πρότυπο Επισκόπησης, που είναι εναρμονισμένο με το αντίστοιχο Διεθνές Πρότυπο Επισκόπησης. Η κριτική αξιολόγηση των παρατιθέμενων στις ενδιάμεσες οικονομικές καταστάσεις στοιχείων και πληροφοριών και η εξασφάλιση επαρκών επεξηγήσεων επί των θεμάτων που θέσαμε στις οικονομικές και λογιστικές υπηρεσίες της εταιρείας συνθέτουν το κύριο μέρος της εργασίας μας. Το εύρος της εργασίας αυτής είναι ουσιαδώς μικρότερο από την εργασία που επιτελείται στα πλαίσια έκδοσης έκθεσης ελέγχου, όπου ο στόχος είναι η διαμόρφωση και διατύπωση ολοκληρωμένης γνώμης επί των οικονομικών καταστάσεων. Κατά συνέπεια, η παρούσα έκθεση δεν συνθέτει έκθεση ελέγχου.

Βασιζόμενοι στη διενεργηθείσα επισκόπηση, επιβεβαιώνουμε ότι δεν έχουν περιέλθει στην αντίληψη μας στοιχεία που θα απαιτούσαν ουσιώδεις διαφοροποιήσεις στις προαναφερόμενες ενδιάμεσες οικονομικές καταστάσεις, ώστε να εξασφαλισθεί η συμμόρφωση τους με τα Διεθνή Λογιστικά Πρότυπα, που έχουν υιοθετηθεί από την Ευρωπαϊκή Ένωση. Χωρίς να διατυπώνουμε επιφύλαξη ως προς τα συμπεράσματα της επισκόπησης, επισημαίνουμε ότι οι φορολογικές δηλώσεις για τις χρήσεις 2004 και το πρώτο εννεάμηνο του 2005 δεν έχουν εξετασθεί από τις φορολογικές αρχές, με συνέπεια να υπάρχει το ενδεχόμενο επιβολής πρόσθετων φόρων και προσαυξήσεων κατά το χρόνο που θα εξετασθούν και οριστικοποιηθούν. Η έκβαση του φορολογικού ελέγχου δεν είναι δυνατόν να προβλεφθεί στο παρόν στάδιο και ως εκ τούτου, δεν έχει γίνει οποιαδήποτε πρόβλεψη στις οικονομικές καταστάσεις σε σχέση με το θέμα αυτό.

Αθήνα 14.11.2005

Ο Ορκωτός Ελεγκτής Λογιστής  
Αντώνης Παπαδόπουλος  
Α..Μ..Σ.Ο.Ε.Λ. 11741

**B. ΓΕΝΙΚΑ**

Γενικές Πληροφορίες για την εταιρία

Η εταιρεία “Επιχειρήσεις Ήχου & Εικόνας Α.Ε.” παρουσιάζει τις οικονομικές της καταστάσεις για την περίοδο 01.01. – 30.09.2005, σε εταιρικό και ενοποιημένο επίπεδο, μαζί με τις «σημειώσεις» που αποτελούν αναπόσπαστο τμήμα τους.

Η εταιρεία είναι εγκατεστημένη στην Ελλάδα και έχει έδρα στην Παλλήνη Αττικής (οδός Εθνικής Αντιστάσεως 104). Η εταιρεία «ΕΠΙΧΕΙΡΗΣΕΙΣ ΗΧΟΥ ΚΑΙ ΕΙΚΟΝΟΣ Α.Ε.» δραστηριοποιείται στην αναπαραγωγή και διανομή ταινιών και αποτελεί όμιλο επιχειρήσεων του οποίου είναι η ανώτατη μητρική εταιρεία. Οι μετοχές της εταιρίας εισήχθησαν στην παράλληλη αγορά του Χ.Α.Α. τον Ιούνιο του 2005.

Οι εταιρείες που συνιστούν τον όμιλο την 30.09.2005 και οι πληροφορίες που αφορούν στην ενοποίηση τους είναι οι εξής:

A/A	ΕΤΑΙΡΕΙΑ	Έδρα	% Συμμετοχής	Αξία Συμμετοχής	Μέθοδος
1	ΕΠΙΧΕΙΡΗΣΕΙΣ ΗΧΟΥ & ΕΙΚΟΝΟΣ Α.Ε.	Παλλήνη - Αττικής	100%	-	Μητρική
1	ON PRODUCTIONS A.E.	Μαρούσι – Αττικής	100%	3.676,01	Ολική ενοποίηση
2	ΣΤΕΡ ΣΙΝΕΜΑΣ Α.Ε.	Αθήνα – Αττικής	100%	1.160.872,72	Ολική ενοποίηση
3	B.M.L. ABEE	Κορωπί – Αττικής	51%	217.714,26	Ολική ενοποίηση
4	A.V.E. FOOD BEVERAGES A.E.	ΑΝΔ Μεταμόρφωση Αττικής	38,27%	5.262,81	Κόστος κτήσης*
5	POWER MUSIC A.E.	Μαρούσι – Αττικής	51%	263.034,39	Ολική ενοποίηση
6	AUDIO VISUAL CYPRUS LTD	Λευκωσία – Κύπρος	100%	120.195,00	Κόστος κτήσης*
7	ΕΛΛΗΝΙΚΑ ΨΥΧΑΓΩΓΙΚΑ ΠΑΡΚΑ Α.Ε.	Αγ. Ι. Ρέντης Πειραιάς	42%	2.042.257,75	Καθαρή Θέση
	ΣΥΝΟΛΟ			3.813.012,95	

\* Η παραπάνω εταιρεία δεν ενοποιήθηκε καθώς δεν ασκεί σημαντική επίδραση στα ενοποιημένα στοιχεία αποτελεσμάτων, καθώς και την ενοποιημένη περιουσιακή διάρθρωση.

Ο Όμιλος, για την περίοδο που έληξε στις 30.09.2005, απασχόλησε ένα μέσο όρο 493 εργαζόμενων. Ο αντίστοιχος αριθμός για την εταιρία ήταν 135.

Οι οικονομικές καταστάσεις έχουν συνταχθεί σε Ευρώ, αφού αυτό είναι το νόμισμα στο οποίο καταγράφονται οι συναλλαγές. Όλα τα ποσά εμφανίζονται σε Ευρώ, εκτός αν αναφέρεται διαφορετικά.

Συμμόρφωση με τα Διεθνή Λογιστικά Πρότυπα (ΔΛΠ) και τα Διεθνή Πρότυπα Χρηματοοικονομικής Παρουσίασης (ΔΠΧΠ).

Οι συνημμένες οικονομικές καταστάσεις συντάχθηκαν σύμφωνα με το Διεθνές Λογιστικό Πρότυπο 34 (IAS 34) που αφορά τη σύνταξη ενδιάμεσων οικονομικών καταστάσεων και το Διεθνές Πρότυπο Χρηματοοικονομικής Πληροφόρησης 1 (IFRS 1), επειδή αποτελούν μέρος των ετήσιων οικονομικών καταστάσεων της 31 Δεκεμβρίου 2005. Στις παρούσες οικονομικές καταστάσεις έχουν εφαρμοσθεί τα ισχύοντα Διεθνή Πρότυπα Χρηματοοικονομικής Πληροφόρησης την 30η Σεπτεμβρίου 2005.

Ο Όμιλος εφάρμοσε τα ΔΛΠ και τα ΔΠΧΠ για πρώτη φορά το 2005. Όλες οι τακτοποιήσεις που αφορούν το πριν την 1.1.2004 διάστημα, μεταφέρθηκαν στην Καθαρή Θέση, στα αποτελέσματα σε νέο, και εμφανίζονται στην Κατάσταση Μεταβολών της Καθαρής Θέσης, για την μετάβαση από τα Ελληνικά Λογιστικά Πρότυπα (ΕΛΠ) στα ΔΛΠ.

Αλλαγές στις λογιστικές αρχές και μεθόδους

Δεν τίθεται θέμα αλλαγών στις λογιστικές αρχές και μεθόδους με βάση τα Δ.Λ.Π.

Going Concern

Οι οικονομικές καταστάσεις που εμφανίζονται, έχουν συνταχθεί με την προϋπόθεση ότι ισχύει η αρχή της συνέχισης της επιχειρηματικής δραστηριότητας, για την εταιρία και τον Όμιλο, ενώ δεν υφίσταται καμία ένδειξη που να θέτει σε αμφισβήτηση την εφαρμογή αυτής της αρχής.

Πρώτη εφαρμογή των ΔΛΠ και ΔΠΧΠ

Ο Όμιλος εφάρμοσε για πρώτη φορά τα ΔΠΧΠ το 2005, ενώ η ημερομηνία μετάβασης είναι η 01.01.2004. Αυτές οι οικονομικές καταστάσεις εμφανίζουν τουλάχιστον μία προηγούμενη περίοδο σαν συγκρίσιμη πληροφόρηση.

Συγκρίσιμη πληροφόρηση

Η διοίκηση της εταιρείας κατά τη σύνταξη των οικονομικών καταστάσεων προέβη σε όλες τις αναγκαίες προσαρμογές στις μεθόδους λογιστικής, αποτίμησης και ενοποίησης ώστε να είναι σύμφωνα με τα Διεθνή Πρότυπα Χρηματοοικονομικής Πληροφόρησης. Τα συγκριτικά στοιχεία του 2004, έχουν επίσης αναμορφωθεί ώστε να καταστούν συγκρίσιμα.



Στον πίνακα που ακολουθεί παρουσιάζεται η συμφωνία της Λογιστικής Καθαρής Θέσης του Ομίλου και της Εταιρίας όπως ήταν πριν και όπως είναι μετά την εφαρμογή των ΔΠΧΠ, για τις ημερομηνίες 1.1.2004 και 1.1.2005. Σημειώνεται ότι η εταιρία και Όμιλος πριν της εισαγωγή της μητρικής στο ΧΑ, δημοσίευαν ατομικές και ενοποιημένες οικονομικές καταστάσεις μόνο σε ετήσια βάση, και δεν δημοσίευαν στο παρελθόν ενδιάμεσες οικονομικές καταστάσεις αφού δεν είχαν σχετική υποχρέωση. Η πρώτη περίοδος που υφίσταται τέτοια υποχρέωση για την εταιρία και τον Όμιλο, είναι αυτή που καλύπτει το διάστημα 1.1.-30.6.2005

	Ο Όμιλος		Η Εταιρία	
	1.1.2005	1.1.2004	1.1.2005	1.1.2004
Υπόλοιπο Καθαρής Θέσης με ΔΛΠ	26.310.958	12.414.288	26.148.415	12.414.272
Υπόλοιπο Καθαρής Θέσης με ΕΛΠ	10.389.220	8.638.089	11.372.133	8.310.937
<b>Μεταβολή</b>	<b>15.921.738</b>	<b>3.776.198</b>	<b>14.776.282</b>	<b>4.103.335</b>

**Που αναλύεται:**

Επίδραση από αναπροσαρμογή της αξίας των παγίων	11.509.224	0	11.509.224	0
Επίδραση από αναβαλλόμενη φορολογία	-1.580.923	-874.313	-1.697.728	-874.313
Επίδραση από μεταβολή στους συντελεστές αποσβέσεων	4.434.988	3.218.326	4.262.089	3.218.326
Επίδραση από διαγραφή εξόδων εγκατάστασης	562.573	-425.943	-95.986	-45.229
Επίδραση από λογιστικοποίηση συμβάσεων Leasing	654.360	0	498.744	0
Επίδραση από προβλέψεις για κινδύνους και έξοδα	-120.111	-93.652	-120.517	-95.448
Επίδραση από μερίσματα μη εγκριθέντα και καταβληθέντα	446.806	1.951.781	420.457	1.900.000
Λοιπές επιδράσεις στην καθαρή θέση από πρώτη εφαρμογή	14.823	0	0	0

<b>Σύνολο</b>	<b>15.921.741</b>	<b>3.776.198</b>	<b>14.776.282</b>	<b>4.103.335</b>
---------------	-------------------	------------------	-------------------	------------------

Αναλυτικά, κατά την ημερομηνία μετάβασης στα ΔΠΧΠ προέκυψαν τα εξής:

A) Ενσώματες Ακίνητοποιήσεις

<b>Ενσώματα πάγια που αποτιμήθηκαν στο αρχικό κόστος μείον τις συσσωρευμένες αποσβέσεις</b>	<b>ΟΜΙΛΟΣ</b>	<b>ΕΤΑΙΡΕΙΑ</b>
Λογιστική αξία κατά την ημερομηνία μετάβασης σύμφωνα με τα ΔΠΧΠ (αποσβέσεις βάσει οφέλιμης ζωής)	5.603.865,46	5.513.570,23
Λογιστική αξία κατά την ημερομηνία μετάβασης σύμφωνα με τις προηγούμενες λογιστικές αρχές (αποσβέσεις ΠΔ 100/98)	3.201.353,84	3.111.058,61
<b>Σύνολο προσαρμογής στη λογιστική αξία</b>	<b>2.402.511,62</b>	<b>2.402.511,62</b>

B) Ασώματες Ακίνητοποιήσεις

<b>Άυλα περιουσιακά στοιχεία που αποτιμήθηκαν στο αρχικό κόστος μείον τις συσσωρευμένες αποσβέσεις</b>	<b>ΟΜΙΛΟΣ</b>	<b>ΕΤΑΙΡΕΙΑ</b>
Λογιστική αξία κατά την ημερομηνία μετάβασης σύμφωνα με τα ΔΠΧΠ (αποσβέσεις βάσει οφέλιμης ζωής)	10.553.373,26	10.553.373,26
Λογιστική αξία κατά την ημερομηνία μετάβασης σύμφωνα με τις προηγούμενες λογιστικές αρχές (αποσβέσεις ΠΔ 100/98)	5.740.433,62	5.359.720,08
<b>Σύνολο προσαρμογής στη λογιστική αξία</b>	<b>4.812.939,64</b>	<b>5.193.653,18</b>

<b>Ανάλυση Προσαρμογών</b>	<b>ΟΜΙΛΟΣ</b>	<b>ΕΤΑΙΡΕΙΑ</b>
Αναμόρφωση αποσβέσεων λόγω αλλαγής ωφέλιμης ζωής των άυλων περιουσιακών στοιχείων	816.792,23	816.792,23
Μεταφορά εξόδων πολυετούς απόσβεσης στα πάγια που αφορούν	-978,22	-978,22
Μεταφορά εξόδων πολυετούς απόσβεσης στα αποτελέσματα των χρήσεων που αφορούν	-425.942,84	-45.229,30
Υπεραξία από την αποτίμηση συνδεδεμένων εταιρειών	4.423.068,47	4.423.068,47
<b>Σύνολο</b>	<b>4.812.939,64</b>	<b>5.193.653,18</b>

Γ) Προβλέψεις

<b>Προβλέψεις που διενεργήθηκαν την ημερομηνία μετάβασης για την προσαρμογή στα ΔΛΠ</b>	<b>ΟΜΙΛΟΣ</b>	<b>ΕΤΑΙΡΕΙΑ</b>
Προβλέψεις αποζημίωσης προσωπικού	-93.652,23	-95.447,62
<b>ΣΥΝΟΛΟ</b>	<b>-93.652,23</b>	<b>-95.447,62</b>

Δ) Μερίσματα

<b>Μετάθεση αναγνώρισης πληρωτέων μερισμάτων στο χρόνο έγκρισής τους</b>	<b>ΟΜΙΛΟΣ</b>	<b>ΕΤΑΙΡΕΙΑ</b>
Μερίσματα πληρωτέα	1.951.780,98	1.900.000,00
<b>ΣΥΝΟΛΟ</b>	<b>1.951.780,98</b>	<b>1.900.000,00</b>

Ε) Αναβαλλόμενη Φορολογία

<b>Αναβαλλόμενοι φόροι που αναγνωρίστηκαν την ημερομηνία μετάβασης</b>	<b>ΟΜΙΛΟΣ</b>	<b>ΕΤΑΙΡΕΙΑ</b>
Προβλέψεις αποζημίωσης προσωπικού	236.270,40	236.270,40
Αναπροσαρμογή αποσβέσεων ενσώματων & ασώματων ακινητοποιήσεων	-1.126.413,98	-1.126.413,98
Διαγραφή εξόδων πολυετούς απόσβεσης	15.830,26	15.830,26
<b>ΣΥΝΟΛΟ</b>	<b>-874.313,32</b>	<b>-874.313,32</b>

Proforma Οικονομικές Καταστάσεις με ΔΛΠ

Η εταιρία εισήχθη στο Χρηματιστήριο Αθηνών, τον Ιούνιο του 2005.

Η οικονομική πληροφόρηση για τις προηγούμενες χρήσεις κατά τη σύνταξη του ενημερωτικού Δελτίου για την εισαγωγή της, βασίστηκε στις οικονομικές καταστάσεις που είχε δημοσιεύσει η εταιρία με βάση τα Ελληνικά Λογιστικά Πρότυπα.

Στο ενημερωτικό Δελτίο περιλήφθηκε και η επίδραση που θα είχε η εφαρμογή των Διεθνών Λογιστικών Προτύπων στην Καθαρή Θέση του Ομίλου και της εταιρίας στις 31.12.2004, καθώς και η επίδρασή τους στα αποτελέσματα της χρήσης 2004.

Η πληροφόρηση στο Ενημερωτικό Δελτίο, δεν συνιστούσε πρώτη εφαρμογή των Διεθνών Λογιστικών Προτύπων, η οποία καλύπτει ένα ευρύ φάσμα διαδικασιών και πληροφόρησης, αλλά η εταιρία δεσμεύτηκε ότι τα σημαντικά ποσά που αναφέρονται στο ενημερωτικό δελτίο για τη χρήση 2004 και αφορούν την προσέγγιση που έγινε με βάση τα Διεθνή Λογιστικά Πρότυπα, δεν θα απέχουν ουσιαστικά από αυτά που θα προκύψουν με την πρώτη εφαρμογή των Διεθνών Λογιστικών Προτύπων.

Κατά τη διαδικασία της πρώτης εφαρμογής προέκυψαν οι πιο κάτω διαφορές στη λογιστική καθαρή θέση και τα αποτελέσματα, σε σχέση με τα δεδομένα του Ενημερωτικού Δελτίου.

Εταιρία			Όμιλος		
Ενημερωτικό Δελτίο	Πρώτη Εφαρμογή	Διαφορά	Ενημερωτικό Δελτίο	Πρώτη Εφαρμογή	Διαφορά

Λογιστική Καθαρή Θέση με ΔΛΠ 31.12.2004 που αποδίδεται στους μετόχους της μητρικής	21.768.993	26.148.415	4.379.422	19.284.470	25.943.044	6.658.573
Αποτελέσματα μετά τους φόρους χρήσης 2004	12.567.627	13.276.851	709.223	13.271.635	13.840.831	569.196

Η βασική αιτία των αποκλίσεων προέκυψε από τη διαφορά ανάμεσα στις αποσβέσεις με τα Ελληνικά Λογιστικά Πρότυπα και εκείνες που χρησιμοποιήθηκαν κατά την πρώτη εφαρμογή με βάση τα Διεθνή Λογιστικά Πρότυπα.

Κατά τις διεργασίες που έγιναν για το ενημερωτικό Δελτίο, η εταιρία για τον υπολογισμό των αποσβέσεων των ενσώματων και ασώματων παγίων της, χρησιμοποίησε βασικά, για λόγους συντηρητικότητας, τους συντελεστές αποσβέσεων που εφάρμοζε με βάση την ελληνική φορολογική νομοθεσία.

Κατά την πρώτη εφαρμογή των Διεθνών Λογιστικών Προτύπων, η διοίκηση της εταιρίας, εξέτασε σε βάθος το ζήτημα της ωφέλιμης ζωής όλων των παγίων της, σε συνδυασμό με την ακολουθούμενη πρακτική σε εθνικό και διεθνές επίπεδο και την προσδιόρισε σε επίπεδα που είναι αντικειμενικά και οδηγούν σε ακριβοδίκαιη επίδραση στις οικονομικές καταστάσεις από αυτήν την αιτία.

Οι συντελεστές με τους οποίους υπολογίστηκαν οι αποσβέσεις στο ενημερωτικό δελτίο και αυτοί που χρησιμοποιήθηκαν κατά την πρώτη εφαρμογή έχουν ως εξής:

Ενημερωτικό Δελτίο	Πρώτη Εφαρμογή
--------------------	----------------

Κτίρια και εγκαταστάσεις κτιρίων	5%	3%
Μηχανήματα και μηχανολογικός εξοπλισμός	15%	12%
Μεταφορικά Μέσα	15-20%	12,5%
Έπιπλα και λοιπός εξοπλισμός	20%-30%	8%-20%
Software	30%	20%
Δικαιώματα	33,33%	20%

Ειδικά για τα δικαιώματα για τις ταινίες, η επιλογή της απόσβεσής τους σε μία πενταετία, αιτιολογείται από το γεγονός ότι μετά το πέρας του εν λόγω διαστήματος δεν προκύπτουν σημαντικά έσοδα για την εταιρία από την εκμετάλλευσή τους. Σημειώνεται ότι σύμφωνα με τη διεθνή πρακτική που εφαρμόζουν οι περισσότερες εταιρίες εκμετάλλευσης κινηματογραφικών ταινιών, ο χρόνος απόσβεσης των εν λόγω δικαιωμάτων δεν υπερβαίνει τα 20 έτη.

Η θετική επίδραση της αλλαγής των συντελεστών αποσβέσεων, στη λογιστική καθαρή θέση της εταιρίας στις 31.12.2003, που είναι η ημερομηνία έναρξης της εφαρμογής των Διεθνών Λογιστικών Προτύπων, ανήλθε σε ποσό 3,2 εκ. € χιλ. €, ενώ για την 31.12.04 σε 4,2 εκ. €, όπως αναλύεται και στον πίνακα μεταβολών της καθαρής θέσης, κατά την μετατροπή των ΕΛΠ σε ΔΛΠ..

## Γ. ΒΑΣΙΚΕΣ ΛΟΓΙΣΤΙΚΕΣ ΑΡΧΕΣ ΚΑΙ ΜΕΘΟΔΟΙ

Οι οικονομικές καταστάσεις έχουν συνταχθεί με βάση την αρχή του ιστορικού κόστους, εκτός από την αναπροσαρμογή της αξίας συγκεκριμένων παγίων.

Οι κύριες λογιστικές μέθοδοι που εφαρμόστηκαν αναφέρονται στις παραγράφους που ακολουθούν:

### Λογιστικοποίηση εσόδων

Τα έσοδα από πωλήσεις αγαθών, λογίζονται όταν παραδοθούν τα αγαθά και εκδοθεί το σχετικό τιμολόγιο.

Τα έσοδα από τόκους λογίζονται ανάλογα με το χρόνο, το ανεξόφλητο κεφάλαιο και το συμβατικό επιτόκιο.

Τα μερίσματα από θυγατρικές και άλλες συγγενείς εταιρίες, λογίζονται σαν έσοδο όταν αποφασίζουν τη διανομή τους οι αρμόδιες Γενικές Συνελεύσεις.

Τα έσοδα από δικαιώματα (royalties) και τα έσοδα από ενοίκια λογίζονται σύμφωνα με τους συμβατικούς όρους των σχετικών συμβολαίων, ενώ στο τέλος της χρήσης ή της περιόδου, γίνεται οριοθέτηση σε χρονική βάση.

### Βάση ενοποίησης

Οι ενοποιημένες οικονομικές καταστάσεις, ενσωματώνουν τις οικονομικές καταστάσεις της εταιρίας και των νομικών προσώπων που ελέγχονται από την εταιρία (των θυγατρικών της). Έλεγχος νοείται ότι υπάρχει, όταν η εταιρία έχει την εξουσία να καθορίζει τη χρηματοδοτική και τη λειτουργική πολιτική μίας επένδυσής της, έτσι ώστε να αποκομίζει οφέλη από αυτές τις δραστηριότητες.

Για τις εξαγορές, τα ενεργητικά στοιχεία και οι υποχρεώσεις μίας θυγατρικής, αποτιμούνται στις δίκαιες αξίες τους κατά την ημέρα της εξαγοράς. Κάθε επιπλέον (έλασσον) ποσό, όταν το κόστος της εξαγοράς είναι μεγαλύτερο (μικρότερο) από τη δίκαιη αξία του αναγνωρίσιμου καθαρού ενεργητικού που αποκτήθηκε, λογίζεται σαν υπεραξία (αρνητική υπεραξία). Τα δικαιώματα της μειοψηφίας καταχωρούνται ανάλογα με το ποσοστό της μειοψηφίας επί της δίκαιης αξίας του αναγνωρίσιμου καθαρού ενεργητικού.

Για την πρώτη εφαρμογή, σαν δίκαιη αξία του καθαρού ενεργητικού για τις θυγατρικές εταιρίες, θεωρήθηκε η αναλογία στην καθαρή θέση τους, όπως αυτή προσδιορίστηκε με βάση τα ΔΛΠ, ενώ για τις εταιρίες που δεν ενοποιήθηκαν, σαν δίκαιη αξία θεωρήθηκε η λογιστική καθαρή θέση τους με βάση τα ΕΛΠ κατά την 31.12.2003.

Τα αποτελέσματα των θυγατρικών που αποκτήθηκαν ή εκποιήθηκαν στη διάρκεια της περιόδου, περιλαμβάνονται στην ενοποιημένη κατάσταση αποτελεσμάτων, από την ημέρα της εξαγοράς ή μέχρι την ημέρα της πώλησης αντίστοιχα.

Σημειώνεται ότι στη χρήση 2004, απορροφήθηκε η εταιρία STER A.E. από τη θυγατρική εταιρία ΔΙΕΘΝΕΙΣ ΕΠΙΧΕΙΡΗΣΕΙΣ Α.Ε., με βάση τις διατάξεις του Ν. 2166/93, με ημερομηνία μετασχηματισμού 30.9.2003. Η απορρόφηση ολοκληρώθηκε στη χρήση 2004 και στα βιβλία τις απορροφώσας μεταφέρθηκαν, όλες οι συναλλαγές της απορροφούμενης μετά την ημερομηνία μετασχηματισμού.

Όπου είναι απαραίτητο, γίνονται αναμορφώσεις στις οικονομικές καταστάσεις των θυγατρικών, με σκοπό αυτές οι οικονομικές καταστάσεις, να έχουν συνταχθεί με τις ίδιες λογιστικές αρχές, που έχουν υιοθετηθεί από τον Όμιλο.

Όλες οι διεταιρικές συναλλαγές και τα διεταιρικά υπόλοιπα, απαλείφονται κατά τη διαδικασία της ενοποίησης.

### Συμμετοχές σε συνδεμένες επιχειρήσεις

Μία συνδεμένη επιχείρηση, είναι μία επιχείρηση στην οποία η εταιρία και ο Όμιλος μπορούν να ασκήσουν ουσιώδη επιρροή, αλλά όχι έλεγχο, με τη συμμετοχή τους στη λήψη αποφάσεων που σχετίζονται με τις πολιτικές που αυτή εφαρμόζει στα χρηματοοικονομικά και στην λειτουργία της.

Το μερίδιο της εταιρίας στα αποτελέσματα και το καθαρό ενεργητικό των συγγενών εταιριών, ενσωματώνεται στις οικονομικές καταστάσεις της με τη μέθοδο της καθαρής θέσης.

Οι συμμετοχές στις συγγενείς εταιρίες, εμφανίζονται στον ισολογισμό της εταιρίας στο κόστος κτήσης τους, που αναμορφώνεται με τις διαφοροποιήσεις στα ποσοστά του ομίλου μετά την αρχική απόκτηση, τη συμμετοχή του ομίλου στα αποτελέσματα της συγγενούς εταιρίας και τα μερίσματα που έχουν ληφθεί. Το κόστος κτήσης είναι διαχωρισμένο σε λογαριασμούς που εμφανίζουν τη δίκαιη αξία του καθαρού ενεργητικού και την υπεραξία για κάθε συμμετοχή.

#### Υπεραξία

Η υπεραξία (διαφορά) ενοποίησης προκύπτει σαν το υπερβάλλον ποσό ανάμεσα στο κόστος απόκτησης μίας συμμετοχής που ενοποιείται και στη δίκαιη αξία των αναγνωρίσιμων ενεργητικών στοιχείων ή υποχρεώσεων μίας θυγατρικής, μίας συγγενούς εταιρίας ή μίας κοινοπραξίας κατά την ημέρα της ενοποίησης.

Κατά την πρώτη εφαρμογή, υπολογίστηκε η υπεραξία για κάθε συμμετοχή σε θυγατρική ή συγγενή εταιρία, με βάση την αναλογία της μητρικής στη λογιστική καθαρή θέση της συγγενούς ή της θυγατρικής, η οποία για τις ενοποιούμενες εταιρίες είχε υπολογιστεί με βάση τα ΔΛΠ, ενώ για τις υπόλοιπες με βάση τα ΕΛΠ.

Οι υπεραξίες που προέκυψαν για κάθε εταιρία μεταφέρθηκαν σε ιδιαίτερους λογαριασμούς.

Η υπεραξία που προκύπτει από την ενοποίηση μίας θυγατρικής ή μίας κοινοπραξίας εμφανίζεται ξεχωριστά στον ενοποιημένο ισολογισμό.

Η υπεραξία αναγνωρίζεται σαν ενεργητικό στοιχείο και δεν αποσβένεται.

Η υπεραξία ελέγχεται σε ικανοποιητικά τακτικά διαστήματα, από τη διοίκηση της εταιρίας, για πιθανή απαξίωση. Κάθε πρόβλεψη για απαξίωση της υπεραξίας μεταφέρεται στα αποτελέσματα της περιόδου που έγινε η πρόβλεψη. Προβλέψεις απαξίωσης της υπεραξίας, δεν αντιστρέφονται, εκτός από εξαιρετικές σπάνιες περιπτώσεις που συντρέχουν ειδικοί λόγοι για την αιτιολόγηση μίας τέτοιας ενέργειας.

Κατά την πώληση της συμμετοχής σε μία θυγατρική, συγγενή ή σε κοινοπραξία, η σχετική υπεραξία μεταφέρεται στα αποτελέσματα, για τον προσδιορισμό του αποτελέσματος της πώλησης.

#### Αρνητική υπεραξία

Η αρνητική υπεραξία εμφανίζει το υπερβάλλον ποσό ανάμεσα στην αναλογία της εταιρίας στη δίκαιη αξία των αναγνωρίσιμων ενεργητικών στοιχείων και υποχρεώσεων μίας συμμετοχής σε θυγατρική, συγγενή εταιρία ή κοινοπραξία κατά την ημέρα της απόκτησης και στο κόστος της απόκτησης.

Η αρνητική υπεραξία μεταφέρεται κατευθείαν στα αποτελέσματα κατά την ημέρα την απόκτησης της συμμετοχής.

Σαν απόκτηση συμμετοχής νοείται και η απορρόφηση με βάση τις διατάξεις του Ν. 2166/93.

Λογιστικοποίηση και αποσβέσεις ενσώματων και ασώματων ακινητοποιήσεων

#### Εδαφικές εκτάσεις – Κτίρια εκμετάλλευσης- Εξοπλισμός (PPE)

Οι εδαφικές εκτάσεις και τα κτίρια που χρησιμοποιούνται για την παραγωγή, τη διάθεση αγαθών ή υπηρεσιών, ή για κάλυψη αναγκών των διοικητικών υπηρεσιών της εταιρίας, εμφανίζονται στον ισολογισμό στο κόστος τους (ή) στις αναπροσαρμοσμένες αξίες τους, μείον τις σωρευμένες αποσβέσεις τους και κάθε πρόβλεψη υποτίμησης που έχει γίνει. Η διοίκηση διενεργεί αναπροσαρμογές της αξίας αυτών των στοιχείων σε ικανοποιητικά τακτικά διαστήματα, ώστε τα υπόλοιπα στον ισολογισμό να μην διαφέρουν ουσιωδώς από της δίκαιες αξίες κατά την ημερομηνία του ισολογισμού.

Κάθε υπεραξία αναπροσαρμογής, (μείον το φόρο που αναλογεί σε αυτήν) πιστώνεται κατευθείαν σε λογαριασμό αποθεματικού αναπροσαρμογής, εκτός από τις περιπτώσεις που η υπεραξία αντιστοιχεί σε μία υπαξία που προέκυψε από προηγούμενη αναπροσαρμογή για το ίδιο πάγιο και μεταφέρθηκε στα αποτελέσματα. Σε αυτήν την περίπτωση η υπεραξία μεταφέρεται στα αποτελέσματα, μέχρι το ποσό που αντιστοιχεί στην υπαξία που είχε μεταφερθεί στο παρελθόν. Η υπαξία που μπορεί να προκύψει από την αναπροσαρμογή ενός παγίου, μεταφέρεται κατευθείαν στα αποτελέσματα, στο βαθμό που δεν καλύπτεται

από υπεραξία που είχε μεταφερθεί προηγούμενα για το ίδιο πάγιο και εμφανίζεται σαν υπόλοιπο στο λογαριασμό του αποθεματικού υπεραξίας κατά το χρόνο της αναπροσαρμογής.

Η απόσβεση λογίζεται στις αναπροσαρμοσμένες αξίες των παγίων και μεταφέρεται στα αποτελέσματα. Σε περίπτωση πώλησης ενός παγίου που έχει υποστεί αναπροσαρμογή αξίας, το υπόλοιπο υπεραξίας που εμφανίζεται στο σχετικό λογαριασμό αποθεματικού και αφορά αυτό το πάγιο, μεταφέρεται στα αποτελέσματα.

Οι ακινητοποιήσεις υπό εκτέλεση, για παραγωγικές εγκαταστάσεις και εξοπλισμό, για ενοικίαση, για διοικητική χρήση ή για σκοπούς που ακόμα δεν έχουν προσδιοριστεί, λογίζονται στο κόστος τους, μείον κάθε πρόβλεψη απαξίωσης που αναλογεί. Σε αυτό το κόστος περιλαμβάνονται και οι σχετικές αμοιβές επαγγελματιών και, για τα ενσώματα πάγια με νόμιμες άδειες, οι τόκοι της κατασκευαστικής περιόδου, σύμφωνα με τη σχετική λογιστική αρχή που έχει υιοθετήσει ο όμιλος. Αυτές οι ακινητοποιήσεις αρχίζουν να αποσβένονται όταν αρχίζουν να χρησιμοποιούνται.

Οι εγκαταστάσεις και ο εξοπλισμός εμφανίζονται στο κόστος τους μείον τις σωρευμένες αποσβέσεις τους και μείον τις τυχόν σωρευμένες προβλέψεις υποτίμησής τους.

Οι αποσβέσεις λογίζονται με σκοπό τη μείωση του κόστους ή της αναπροσαρμοσμένης αξίας μείον την υπολειμματική αξία των ενσώματων παγίων στοιχείων, εκτός των εδαφικών εκτάσεων και των ακινητοποιήσεων σε εκτέλεση, σύμφωνα με την εκτιμώμενη ωφέλιμη ζωή τους, χρησιμοποιώντας την ευθεία μέθοδο ή την επιταχυνόμενη μέθοδο. Τα ποσοστά απόσβεσης που χρησιμοποιούνται (και βασίζονται στην ωφέλιμη διάρκεια ζωής των παγίων) είναι τα πιο κάτω:

Κτίρια	3%
Μηχανήματα και λοιπός μηχανολογικός εξοπλισμός	12%
Μεταφορικά Μέσα	12,5%
Δικαιώματα ταινιών	20%
Έπιπλα και λοιπός εξοπλισμός	8%-20%

Ενσώματα πάγια που αφορούν χρηματοδοτική μίσθωση αποσβένονται ανάλογα με την ωφέλιμη διάρκεια ζωής τους, όπως και τα ιδιόκτητα πάγια.

#### Δικαιώματα και λοιπά ασώματα περιουσιακά στοιχεία

Τα δικαιώματα που έχει η εταιρεία στην κατοχή της αφορούν δικαιώματα εκμετάλλευσης ταινιών και ισχύουν για περίπου δεκαπέντε έτη. Τα δικαιώματα αυτά έχουν ωφέλιμη ζωή η οποία ισούται με τη χρονική διάρκεια του συμβολαίου εκμετάλλευσης αυτών (15 περίπου έτη κατά μέσο όρο), ωστόσο το μεγαλύτερο μέρος των εσόδων από την εκμετάλλευση τους πραγματοποιείται κατά τη διάρκεια της πρώτης πενταετίας. Κατά συνέπεια, τα δικαιώματα αυτά εμφανίζονται αρχικά στο κόστος κτήσης τους και αποσβένονται πλήρως στα πέντε έτη.

Τα λοιπά ασώματα περιουσιακά στοιχεία αφορούν στην αξία των λογισμικών προγραμμάτων που χρησιμοποιεί η εταιρεία στις διάφορες διοικητικές λειτουργίες της και την υπεραξία από την αποτίμηση των συμμετοχών. Τα προγράμματα αυτά απεικονίζονται στην αξία κτήσης τους μείον τις σωρευμένες αποσβέσεις οι οποίες υπολογίζονται στη διάρκεια της ωφέλιμης ζωής τους.

#### Απαξίωση

Κατά την ημερομηνία του Ισολογισμού ο όμιλος εξετάζει τα λογιστικά υπόλοιπα των ενσώματων και ασώματων ακινητοποιήσεων μήπως υπάρχει κάποια ένδειξη απαξίωσή τους. Εάν υπάρχει τέτοια ένδειξη, υπολογίζεται η αξία ανάκτησης του παγίου και η λογιστική του αξία μειώνεται σε αυτό το ποσό. Η πρόβλεψη απαξίωσης βαρύνει άμεσα τα αποτελέσματα της περιόδου, εκτός αν το πάγιο είχε αναπροσαρμοστεί στο παρελθόν και υπάρχει σχετικό υπόλοιπο υπεραξίας αναπροσαρμογής για αυτό το πάγιο στην καθαρή θέση, οπότε με την πρόβλεψη απαξίωσης μειώνεται ανάλογα αυτή η υπεραξία. Αν η απαξίωση είναι μεγαλύτερη από την υπεραξία, η διαφορά μεταφέρεται στα αποτελέσματα.

Όταν μία πρόβλεψη απαξίωσης παγίου αντιστρέφεται μερικά ή ολικά, τότε η αξία του παγίου αυξάνεται κατά το ποσό της αντιστροφής, αλλά η αντιστροφή μπορεί να γίνει μόνο μέχρι το ποσό της πρόβλεψης απαξίωσης που είχε γίνει. Η αναστροφή της πρόβλεψης, μεταφέρεται σε όφελος των αποτελεσμάτων, εκτός αν το πάγιο εμφανίζεται σε αναπροσαρμοσμένη αξία οπότε η αντιστροφή της πρόβλεψης μεταφέρεται σε αύξηση του αποθεματικού από διαφορές αναπροσαρμογής.

Όταν δεν είναι δυνατό να εκτιμηθεί η αξία ανάκτησης ενός παγίου, ο όμιλος εκτιμά την αξία ανάκτησης της παραγωγικής μονάδας στην οποία ανήκει το συγκεκριμένο πάγιο.

Η αξία ανάκτησης είναι μεγαλύτερη από την καθαρή αξία ρευστοποίησης και από την αξία χρήσης ενός παγίου. Για την αποτίμηση της αξίας χρήσης ενός παγίου, οι μελλοντικές ταμειακές ροές προεξοφλούνται σε παρούσες αξίες, με την χρήση ενός προ φόρων επιτοκίου προεξόφλησης που καλύπτει τις παρούσες εκτιμήσεις της αγοράς για την αξία του χρήματος και τους κινδύνους που σχετίζονται με το συγκεκριμένο πάγιο.

#### Κόστη δανεισμού

Κόστη δανεισμού (τόκοι και λοιπά έξοδα), που αφορούν άμεσα την απόκτηση, κατασκευή ή παραγωγή στοιχείων του ενεργητικού, προσαυξάνουν το κόστος αυτών των στοιχείων, μέχρι αυτά να είναι έτοιμα για τη χρήση που έχει προβλεφθεί για το καθένα ή να είναι έτοιμα για πώληση. Τόκοι έσοδα ή λοιπά έσοδα από την προσωρινή επένδυση του προϊόντος δανείων που έχουν ληφθεί για τον πιο πάνω σκοπό, μειώνουν αντίστοιχα τα κόστη δανεισμού που κεφαλαιοποιούνται.

Όλα τα άλλα κόστη δανεισμού (τόκοι και συναφή έξοδα) μεταφέρονται στα αποτελέσματα της περιόδου που αυτά πραγματοποιούνται.

#### Κεφαλαιοποίηση δαπανών

Όλα τα έξοδα πρώτης εγκατάστασης, καθώς και τα έξοδα μετεγκατάστασης, μεταφέρονται στα αποτελέσματα στην περίοδο που πραγματοποιούνται.

#### Κατασκευαστικά συμβόλαια

Η εταιρία δεν συνάπτει κατασκευαστικά συμβόλαια.

#### Ιδιοκτησία επένδυσης

Η ιδιοκτησία επένδυσης είναι στοιχεία του ενεργητικού που κρατούνται από την εταιρία για την αποκόμιση κερδών κεφαλαίου και ενοικίων ή μόνο ενοικίων. Αυτές οι επενδύσεις εμφανίζονται με τη δίκαιη αξία τους κατά την ημερομηνία του ισολογισμού. Κέρδη ή ζημιές από την αποτίμηση αυτών των επενδύσεων σε δίκαιες αξίες, μεταφέρονται κατευθείαν στα αποτελέσματα, στην περίοδο που έγινε η αποτίμηση.

Η εταιρία, στα πλαίσια της υποβολής του ενημερωτικού δελτίου για την εισαγωγή της στο Χρηματιστήριο Αθηνών, προκειμένου να προσδιορίσει την Καθαρή της Θέση για την 31.12.2004 και τα αποτελέσματά της για τη χρήση 2004, με βάση τα Διεθνή Λογιστικά Πρότυπα, εκτίμησε την εύλογη αξία των γηπέδων και κτιρίων της με ημερομηνία 31.12.2004.

Αυτά τα ενσώματα πάγια ανήκουν σε δύο κατηγορίες.

Στη μία περιλαμβάνονται όσα εξυπηρετούν δραστηριότητες της εταιρίας που περιλαμβάνονται στους κύριους σκοπούς της. Η υπεραξία που προέκυψε από την αποτίμηση αυτών των στοιχείων, μεταφέρθηκε κατευθείαν στην καθαρή θέση της 31.12.2004, σε ειδικό λογαριασμό αποθεματικού.

Στην άλλη περιλαμβάνονται όσα χαρακτηρίζονται σαν επενδυτικά ακίνητα με βάση το Διεθνές Λογιστικό Πρότυπο 40 και είναι στοιχεία του ενεργητικού που κρατούνται από την εταιρία για την αποκόμιση κερδών κεφαλαίου και ενοικίων ή μόνο ενοικίων. Αυτές οι επενδύσεις εμφανίζονται με τη δίκαιη αξία τους κατά την ημερομηνία του ισολογισμού. Κέρδη ή ζημιές από την αποτίμηση αυτών των επενδύσεων σε δίκαιες αξίες, μεταφέρονται κατευθείαν στα αποτελέσματα, στην περίοδο που έγινε η αποτίμηση. Η υπεραξία που προέκυψε από την αποτίμηση αυτών των στοιχείων μεταφέρθηκε στα αποτελέσματα της χρήσης που έγινε η αποτίμηση, δηλαδή στη χρήση 2004, ασκώντας σημαντική επίδραση στο συνολικό αποτέλεσμα.

Λόγω του σημαντικού ύψους της επίδρασης, αυτή εμφανίζονταν διακεκριμένα στο ενημερωτικό δελτίο, στα αποτελέσματα της χρήσης 2004, σε αντιδιαστολή με τα αποτελέσματα που η εταιρία πραγματοποίησε, από τις τρέχουσες δραστηριότητές της.

Επιπλέον στο ενημερωτικό δελτίο, το οποίο εγκρίθηκε άλλωστε από τις αρμόδιες αρχές πριν την εισαγωγή των μετοχών της εταιρίας στο Χρηματιστήριο Αθηνών, παρέχονταν αναλυτική πληροφόρηση για τους χειρισμούς που έγιναν σε ότι αφορά τις αποτιμήσεις των γηπέδων και κτιρίων.

Στον πίνακα που ακολουθεί αναλύεται το αποτέλεσμα προ φόρων της χρήσης 2004, στο τμήμα που αφορά τις τρέχουσες δραστηριότητες της εταιρίας και την επίδραση από την αποτίμηση των επενδυτικών



ακινήτων, όπως τα σχετικά μεγέθη εμφανίστηκαν στο ενημερωτικό δελτίο και όπως προέκυψαν από την πρώτη εφαρμογή των Προτύπων.

Ενημερωτικό Δελτίο	Πρώτη Εφαρμογή
--------------------	----------------

Αποτέλεσμα πριν τους φόρους της χρήσης 2004 από τη συνήθη δραστηριότητα της εταιρίας	4.544.814	5.847.354
Αποτέλεσμα από αποτίμηση "επενδυτικών παγίων"	9.779.920	9.779.920
Συνολικό αποτέλεσμα πριν τους φόρους για τη χρήση 2004	14.324.734	15.627.274

#### Χρηματοπιστωτικά μέσα και επενδύσεις

Τα χρηματοπιστωτικά ενεργητικά στοιχεία και υποχρεώσεις, εμφανίζονται στον ισολογισμό του ομίλου όταν ο όμιλος έχει συμβατικές δεσμεύσεις ή δικαιώματα που σχετίζονται με αυτά τα χρηματοπιστωτικά μέσα.

Οι απαιτήσεις από εμπορικές συναλλαγές (απαιτήσεις από πελάτες και αξιόγραφα βραχυπρόθεσμης λήξης), εμφανίζονται στον ισολογισμό στην ονομαστική τους αξία, μειωμένη με τις απαραίτητες προβλέψεις για επισφαλείς απαιτήσεις.

Οι επενδύσεις σε συμμετοχές και χρεόγραφα, λογίζονται κατά την ημέρα που γίνεται η συναλλαγή και αρχικά καταχωρούνται στο κόστος τους, πλέον τα λοιπά κόστη που σχετίζονται με τη μεταβίβαση τους.

Μετά την απόκτησή τους, οι επενδύσεις σε συμμετοχές και χρεόγραφα για τις οποίες ο όμιλος έχει την πρόθεση για τις κρατήσει μέχρι τη λήξη τους, (επενδύσεις που κρατούνται μέχρι τη λήξη τους), εμφανίζονται στις ετήσιες ή ενδιάμεσες οικονομικές καταστάσεις με το ανεξόφλητο υπόλοιπό τους μείον τυχόν προβλέψεις υποτίμησης, για ποσά που δεν πρόκειται να εισπραχθούν, οι οποίες προβλέψεις επιβαρύνουν τα αποτελέσματα. Η ετήσια «απόσβεση» κάθε έκπτωσης ή έξτρα αμοιβής, επί του κόστους απόκτησης μιας επένδυσης που κρατείται μέχρι τη λήξη της, αθροίζεται με τα άλλα εισπρακτέα έσοδα από την επένδυση (π.χ. τόκους) για όλη την περίοδο από την αγορά μέχρι τη λήξη, ώστε το έσοδο που λογίζεται στα αποτελέσματα κάθε περιόδου, να αντιστοιχεί σε μία σταθερή απόδοση της επένδυσης.

Οι επενδύσεις σε συμμετοχές και χρεόγραφα, εκτός αυτών που κρατούνται μέχρι τη λήξη τους, χαρακτηρίζονται σαν «διαθέσιμες για πώληση» ή «κρατούμενες για εμπορικούς σκοπούς» και αποτιμώνται σε κάθε οικονομική κατάσταση, με τις δίκαιες αξίες τους κατά την ημερομηνία της οικονομικής κατάστασης.

Οι διαφορές αποτίμησης, χρεωστικές ή πιστωτικές, των συμμετοχών και χρεογράφων που κρατούνται για εμπορικούς σκοπούς, μεταφέρονται στα αποτελέσματα της περιόδου.

Οι διαφορές αποτίμησης των συμμετοχών και χρεογράφων που είναι διαθέσιμες για πώληση, μεταφέρονται κατευθείαν στην καθαρή θέση μέχρι να πωληθεί η επένδυση ή να απαξιωθεί πλήρως, οπότε τα σωρευμένα κέρδη ή οι ζημιές από αποτίμηση που εμφανίζονται στην καθαρή θέση, μεταφέρονται στα αποτελέσματα της περιόδου.

#### Χρηματοπιστωτικές υποχρεώσεις και καθαρή θέση

Οι χρηματοπιστωτικές υποχρεώσεις και τα χρηματοπιστωτικά μέσα που σχετίζονται με την καθαρή θέση, λογίζονται σύμφωνα με την ουσία του περιεχομένου των συμβατικών ρυθμίσεων που τα διέπουν. Εκδοθέντα χρηματοπιστωτικά μέσα δανεισμού (π.χ. ομολογιακό δάνειο) που παρέχουν το δικαίωμα της μετατροπής τους σε καθαρή θέση (π.χ. μετοχές), όταν αυτό το δικαίωμα συναρτάται με αβεβαιότητες και παράγοντες που είναι πέρα από τον έλεγχο του ομίλου που τα εξέδωσε ή του κατόχου αυτών των μέσων, καταχωρούνται σαν υποχρεώσεις, εκτός αν η πιθανότητα της μη μετατροπής τους είναι πολύ μικρή.

#### Τραπεζικά δάνεια

Τα έντοκα τραπεζικά δάνεια και οι αλληλόχρεοι τραπεζικοί λογαριασμοί, καταχωρούνται στο συνολικό καθαρό ποσό που έχει ληφθεί μετά την αφαίρεση των άμεσων εξόδων σύναψης της δανειακής σύμβασης. Τα χρηματοοικονομικά έξοδα που σχετίζονται με αυτά τα δάνεια, περιλαμβανομένων των πληρωτέων ποινών για πρόωρη εξόφληση ή των εξόδων για διακανονισμό, καθώς και τα άμεσα κόστη έκδοσης του δανείου, καταχωρούνται εφόσον είναι «δουλευμένα» στη χρέωση των αποτελεσμάτων με πίστωση των δανειακών λογαριασμών και εμφανίζονται στο υπόλοιπο του δανείου της περιόδου εφόσον δεν έχουν εξοφληθεί. Για το λογισμό των τόκων χρησιμοποιείται η κατάλληλη μέθοδος υπολογισμού, ανάλογα και με το ισχύον επιτόκιο και τους άλλους συμβατικούς όρους.

#### Μετατρέψιμα ομολογιακά δάνεια

Τα μετατρέψιμα ομολογιακά δάνεια, θεωρούνται σύνθετα χρηματοπιστωτικά μέσα που αποτελούνται από ένα συνθετικό υποχρέωσης και ένα καθαρής θέσης. Την ημέρα της έκδοσης του μετατρέψιμου ομολογιακού δανείου, υπολογίζεται η δίκαιη αξία του συνθετικού της υποχρέωσης με τη χρήση του κατάλληλου επιτοκίου που χρησιμοποιείται για τα μη μετατρέψιμα αντίστοιχα δάνεια. Η διαφορά ανάμεσα στο συνολικό καθαρό ποσό του ομολογιακού δανείου και στη δίκαιη αξία της υποχρέωσης, που πιο πάνω αναφέρθηκε, αφορά το ενσωματωμένο δικαίωμα της μετατροπής της υποχρέωσης σε καθαρή θέση του ομίλου και εμφανίζεται σε λογαριασμό αποθεματικού στην καθαρή θέση.

Τα έξοδα έκδοσης του δανείου, μερίζονται ανάμεσα στο συνθετικό της υποχρέωσης και σε εκείνο της καθαρής θέσης, ανάλογα με τα υπολογισμένα ποσά αυτών των συνθετικών κατά το χρόνο της έκδοσης. Το τμήμα που αφορά καθαρή θέση επιβαρύνει κατευθείαν την καθαρή θέση.

Οι τόκοι που αφορούν το συνθετικό της υποχρέωσης του δανείου, υπολογίζονται με την εφαρμογή του επιτοκίου που αφορά αντίστοιχα μη μετατρέψιμα δάνεια και το ποσό του υπολογισμένου συνθετικού της υποχρέωσης του δανείου. Η διαφορά ανάμεσα σε αυτό το υπολογισμένο ποσό τόκων και στους τόκους που πραγματικά καταβάλλονται μεταφέρεται στο υπόλοιπο του μετατρέψιμου ομολογιακού δανείου.

#### Υποχρεώσεις από εμπορικές συναλλαγές (προμηθευτές)

Όλες οι υποχρεώσεις από εμπορικές συναλλαγές (υποχρεώσεις σε προμηθευτές) εμφανίζονται στον ισολογισμό στις ονομαστικές τους αξίες.

#### Τίτλοι καθαρής θέσης

Οι τίτλοι της καθαρής θέσης (π.χ. μετοχές) που εκδίδονται από την εταιρία, λογίζονται στο συνολικό καθαρό ποσό που θα εισπραχθεί, μετά την αφαίρεση των άμεσων εξόδων έκδοσης.

Οι μετοχές εμφανίζονται στην ονομαστική αξία τους σε ειδικό λογαριασμό «Μετοχικού Κεφαλαίου», ενώ σε διαφορετικό λογαριασμό εμφανίζεται η «Υπέρ το άρτιο διαφορά».

#### Παράγωγα χρηματοπιστωτικά μέσα

Ο όμιλος δεν εκδίδει παράγωγα για αντισταθμίσεις.

#### Μισθώσεις

Οι μισθώσεις χαρακτηρίζονται σαν χρηματοδοτικές, όταν οι όροι των σχετικών συμβάσεων μεταφέρουν από άποψη ουσίας όλους τους κινδύνους και τα οφέλη του αντικειμένου που ενοικιάζεται στο μισθωτή στο τέλος της περιόδου μίσθωσης, με την καταβολή από το μισθωτή στον εκμισθωτή ενός συμβολικού τιμήματος.

#### Ο Όμιλος σαν εκμισθωτής

Το έσοδο από λειτουργικές μισθώσεις καταχωρείται στα αποτελέσματα σε μία σταθερή βάση, ανάλογα με τους όρους των σχετικών συμβάσεων.

#### Ο Όμιλος σαν μισθωτής

Πάγια τα οποία έχουν αποκτηθεί και χρησιμοποιούνται με χρηματοδοτική μίσθωση, λογίζονται σαν πάγια με τη μικρότερη αξία ανάμεσα στην εύλογη αξία τους και στην παρούσα αξία των ελάχιστων πληρωμών για τη μίσθωση. Η σχετική υποχρέωση του μισθωτή, εμφανίζεται στο παθητικό σαν υποχρέωση για χρηματοδοτικές μισθώσεις. Τα μισθώματα που πληρώνονται διαχωρίζονται στο τμήμα που αφορά τόκους με το οποίο επιβαρύνονται τα χρηματοοικονομικά έξοδα και στο τμήμα που αφορά μείωση της υποχρέωσης, με τρόπο που να προκύπτει ένα σταθερό επιτόκιο για κάθε περίοδο πάνω στο υπόλοιπο της υποχρέωσης. Οι χρηματοοικονομικές επιβαρύνσεις μεταφέρονται στα αποτελέσματα κάθε περιόδου, εκτός αν επιβαρύνουν το κόστος των παγίων και κεφαλαιοποιηθούν (π.χ. σαν τόκοι κατασκευαστικής περιόδου) με βάση τις λογιστικές αρχές του ομίλου για το χειρισμό του κόστους δανεισμού.

#### Έξοδα έρευνας και ανάπτυξης

Τα έξοδα για ερευνητικές δραστηριότητες λογίζονται σαν έξοδα στην περίοδο στην οποία πραγματοποιούνται.

Εσωτερικά δημιουργούμενες από τον όμιλο ασώματες ακινητοποιήσεις, λογίζονται, μόνο αν πληρούνται οι πιο κάτω όροι:

Το ενεργητικό στοιχείο που αφορά η ασώματη ακινητοποίηση μπορεί να προσδιοριστεί με σαφήνεια

Είναι πιθανό αυτό το ενεργητικό στοιχείο να δημιουργήσει μελλοντικά οικονομικά κέρδη

Το κόστος ανάπτυξης αυτού του ενεργητικού στοιχείου μπορεί να προσδιοριστεί αξιόπιστα.

Όλες οι ασώματες ακινητοποιήσεις που δημιουργούνται εσωτερικά από την εταιρία, αποσβένονται, ανάλογα με την ωφέλιμη διάρκεια ζωής τους, με την ευθεία μέθοδο.

Όταν τα έξοδα έρευνας και ανάπτυξης, δεν δημιουργούν μία ασώματη ακινητοποίηση, σύμφωνα με όσα προαναφέρθηκαν, τότε μεταφέρονται κατευθείαν στα αποτελέσματα της περιόδου στην οποία πραγματοποιήθηκαν.

#### Αποθέματα

Τα αποθέματα αποτιμούνται στη μικρότερη αξία ανάμεσα στο κόστος κτήσης τους και στην καθαρή ρευστοποιήσιμη αξία τους. Το κόστος για τα αγαθά που αγοράζονται από τρίτους, προσδιορίζεται από την τιμολογιακή αξία του αγαθού πλέον κάθε άμεσο έξοδο που αφορά το αγαθό μέχρι αυτό να παραληφθεί στη συγκεκριμένη κατάσταση και στο συγκεκριμένο χώρο που αυτό βρίσκεται κατά την αποτίμηση. Το κόστος των προϊόντων αποτελείται από το κόστος των άμεσων υλικών, το άμεσο εργατικό κόστος όπου είναι δυνατός ο προσδιορισμός του και τα γενικά βιομηχανικά ή άλλα έξοδα, που χρειάστηκαν ώστε το προϊόν να φθάσει στο συγκεκριμένο χώρο και στη συγκεκριμένη κατάσταση κατά το χρόνο της αποτίμησης. Το κόστος υπολογίζεται με τη χρήση της μέσης σταθμικής μεθόδου. Η καθαρή ρευστοποιήσιμη αξία απεικονίζει την εκτιμώμενη αξία πώλησης του αγαθού μείον τα εκτιμώμενα κόστη διάθεσής του.

#### Φόροι περιλαμβανομένων των αναβαλλόμενων φόρων

Ο φόρος εισοδήματος που εμφανίζεται στην κατάσταση των αποτελεσμάτων, είναι το άθροισμα του τρέχοντος φόρου εισοδήματος και των αναβαλλόμενων φόρων εισοδήματος.

Ο πληρωτέος φόρος εισοδήματος βασίζεται στα φορολογητέα αποτελέσματα της χρήσης. Τα φορολογητέα κέρδη όμως μπορεί να διαφέρουν από τα αποτελέσματα που εμφανίζονται στην κατάσταση αποτελεσμάτων, καθώς δεν περιλαμβάνουν αφορολόγητα έσοδα ή μη εκπιπτόμενα φορολογικά έξοδα, ενώ επίσης δεν περιλαμβάνουν έσοδα ή έξοδα που είναι φορολογητέα ή εκπιπτόμενα σε επόμενες χρήσεις.

Ο τρέχων (πληρωτέος) φόρος εισοδήματος του ομίλου, υπολογίζεται με βάση τον ισχύοντα φορολογικό συντελεστή κατά την ημερομηνία του ισολογισμού, επί των φορολογητέων κερδών.

Η αναβαλλόμενη φορολογία λογίζεται είτε σαν μία απαίτηση (για φόρους που αναμένεται να εισπραχθούν ή να συμψηφιστούν μελλοντικά με φορολογικές υποχρεώσεις), ή σαν υποχρέωση (για φόρους που αναμένεται να πληρωθούν μελλοντικά), για όλες τις προσωρινές (από φορολογική άποψη) διαφορές ανάμεσα στα λογιστικά υπόλοιπα και στη φορολογική βάση των ενεργητικών στοιχείων και των υποχρεώσεων, με τη χρήση της μεθόδου της υποχρέωσης. Δηλαδή κατ' αρχήν για κάθε διαφορά που εμφανίζεται στον Ισολογισμό λόγω της εφαρμογής των ΔΠΧΠ, σε σχέση με τα ποσά που θα εμφανίζονταν με βάση τα ελληνικά λογιστικά πρότυπα, πρέπει να υπολογιστεί και να λογιστεί η φορολογική επίπτωση.

Αναβαλλόμενες φορολογικές υποχρεώσεις λογίζονται για όλες τις φορολογητέες προσωρινές (από φορολογική άποψη) διαφορές, ενώ αναβαλλόμενες φορολογικές απαιτήσεις λογίζονται για όλες τις εκπεστές φορολογικά διαφορές, στο βαθμό που αναμένονται φορολογητέα κέρδη από τα οποία αυτές οι διαφορές θα μπορούσαν να εκπέσουν.

Η αναβαλλόμενη φορολογία υπολογίζεται με βάση τους συντελεστές φόρου εισοδήματος που αναμένεται ότι θα υπάρχουν κατά το χρόνο που οι αναβαλλόμενες φορολογικές υποχρεώσεις θα τακτοποιηθούν ή οι αναβαλλόμενες φορολογικές απαιτήσεις θα ρευστοποιηθούν ή συμψηφιστούν.

Κατά την πρώτη εφαρμογή, χρησιμοποιήθηκαν οι συντελεστές φορολογίας εισοδήματος που ίσχυαν κατά το χρόνο λήξης της περιόδου κάθε οικονομικής κατάστασης που συντάχθηκε.

Οι αναβαλλόμενοι φόροι μεταφέρονται στην χρέωση ή την πίστωση της κατάστασης αποτελεσμάτων, εκτός αν σχετίζονται με αντικείμενα (λογαριασμούς) που μεταφέρονται κατευθείαν στην καθαρή θέση, οπότε σε αυτήν την περίπτωση και οι αναβαλλόμενοι φόροι μεταφέρονται κατευθείαν σε χρέωση ή πίστωση της καθαρής θέσης.

Οι φορολογικές απαιτήσεις και υποχρεώσεις συμψηφίζονται όταν αφορούν μία προσωρινή (από φορολογική άποψη) διαφορά που προκύπτει από απαιτήσεις και υποχρεώσεις της ίδιας φύσης.

#### Προβλέψεις

Οι προβλέψεις για κόστη εγγυήσεων, για πωλούμενα αγαθά, λογίζονται κατά την ημέρα της πώλησης του αγαθού, με βάση εκτίμηση της διοίκησης για τα έξοδα που θα απαιτηθούν από τον όμιλο, για να καλύψει την υποχρέωσή της για εγγύηση.

Προβλέψεις για κόστη αναδιοργάνωσης λογίζονται όταν ο όμιλος έχει εκπονήσει ένα πλήρες επίσημο σχέδιο αναδιοργάνωσης, το οποίο έχει κοινοποιηθεί στα μέρη που θίγονται ή επηρεάζονται από την αναδιοργάνωση ή όταν ο όμιλος, δεν έχει άλλη επιλογή εκτός από το να υλοποιήσει την αναδιοργάνωση.

#### Κόστη αποζημίωσης προσωπικού

Ο Όμιλος δεν επιβαρύνεται για ειδικά συνταξιοδοτικά προγράμματα για τους εργαζόμενους σε αυτόν.

Οι κρατικά καθορισμένες υποχρεώσεις για παροχές στο προσωπικό, λογίζονται σαν υποχρεώσεις, όπως και αυτές που αφορούν τα προσδιορισμένα προγράμματα παροχών. Ο όμιλος λογίζει σαν υποχρέωση την παρούσα αξία των μελλοντικών ροών για νομικές ή ηθικές υποχρεώσεις προς τους εργαζόμενους σε αυτήν για συνταξιοδότηση, απόλυση ή εθελούσια έξοδο. Η παρούσα αξία της κάθε σχετικής υποχρέωσης, υπολογίζεται από αναλογιστή για την ημερομηνία του κάθε ισολογισμού. Αυξήσεις ή μειώσεις σε αυτές τις κρατικά καθορισμένες υποχρεώσεις για παροχές στο προσωπικό, λογίζονται κατευθείαν στα αποτελέσματα κάθε χρήσης.

Οι υποχρεώσεις του ομίλου που προκύπτουν από τη νομοθεσία περί αποζημιώσεων του προσωπικού, προσδιορίζεται από αναλογιστή και λογιστικοποιείται με πίστωση σχετικού λογαριασμού πρόβλεψης.

#### Εξωτερικό συνάλλαγμα και αντιστάθμιση

Οι συναλλαγές σε ξένο νόμισμα λογιστικοποιούνται με βάση την ισοτιμία του ξένου νομίσματος κατά την ημέρα της κάθε συναλλαγής. Κατά την ημερομηνία του ισολογισμού όλα τα νομισματικά (χρηματικά) ενεργητικά στοιχεία και οι υποχρεώσεις που αφορούν ξένα νομίσματα, αποτιμούνται με βάση τις ισοτιμίες των ξένων νομισμάτων αυτής της ημερομηνίας. Τα μη νομισματικά (χρηματικά) ενεργητικά στοιχεία και υποχρεώσεις που αποτιμούνται σε δίκαιες αξίες, εφόσον αφορούν ξένα νομίσματα, αποτιμούνται με βάση την ισοτιμία της ημέρας που οριστικοποιήθηκε η αποτίμησή τους σε δίκαιες αξίες. Οι συναλλαγματικές διαφορές που προκύπτουν μεταφέρονται στα αποτελέσματα, εκτός των συναλλαγματικών διαφορών που αφορούν μη νομισματικά (χρηματικά) ενεργητικά στοιχεία και υποχρεώσεις, που μεταφέρονται κατευθείαν στην καθαρή θέση.

#### Καθορισμός των διαθεσίμων και ταμειακών ισοδυνάμων

Τα διαθέσιμα περιλαμβάνουν τα μετρητά στο ταμείο, τις καταθέσεις όψεως και προθεσμίας καθώς και τους ανοικτούς δοσοληπτικούς λογαριασμούς με τις τράπεζες (overdrafts) με χρεωστικό ή πιστωτικό υπόλοιπο.

Τα ταμειακά ισοδύναμα, αφορούν βραχυχρόνιες υψηλής ευκολίας ρευστοποίησης επενδύσεις, που είναι εύκολα μετατρέψιμες σε μετρητά και είναι τόσο κοντά στη λήξη τους που εμφανίζουν αμελητέο κίνδυνο για αλλαγές την αποτίμησή τους κατά το χρόνο της ρευστοποίησής τους.

## Δ. ΣΗΜΕΙΩΣΕΙΣ ΤΩΝ ΟΙΚΟΝΟΜΙΚΩΝ ΚΑΤΑΣΤΑΣΕΩΝ

### 1. Έσοδα

#### Α. Τομείς δραστηριότητας

Τομέας ή τμήμα των δραστηριοτήτων του Ομίλου είναι κάθε διακεκριμένη επιχειρηματική δραστηριότητα με ιδιάζοντα χαρακτηριστικά ως προ της φύση της δραστηριότητας και τους επιχειρηματικούς κινδύνους που συνεπάγεται (επιχειρηματικός τομέας). Ανάλογη διάκριση γίνεται με βάση το επιχειρηματικό περιβάλλον στο οποίο αναπτύσσεται η δραστηριότητα (γεωγραφικός τομέας).

Τα κριτήρια για τον καθορισμό τομέων του Ομίλου έχουν ως εξής:

Για τους Επιχειρηματικούς Τομείς λαμβάνονται υπόψη τα εξής κριτήρια:

- Η φύση των προϊόντων ή των υπηρεσιών
- Η μορφή της παραγωγικής διαδικασίας
- Ο τύπος της αγοράς στην οποία τα προϊόντα ή υπηρεσίες πωλούνται ή παρέχονται.
- Τις κατηγορίες των πελατών στους οποίους τα προϊόντα ή υπηρεσίες πωλούνται ή παρέχονται.
- Τα κανάλια διανομής των προϊόντων και παροχής υπηρεσιών.
- Το γενικότερο πλαίσιο λειτουργίας της επιχείρησης, όπως το τραπεζικό, ασφαλιστικό, κατασκευαστικό κ.λ.π.

Για τους Γεωγραφικούς Τομείς λαμβάνονται υπόψη τα εξής κριτήρια:

- Εγγύτητα λειτουργιών
- Ομοιότητα οικονομικών και πολιτικών συνθηκών
- Σχέσεις μεταξύ εργασιών σε διάφορους οικονομικούς χώρους
- Ειδικοί κίνδυνοι, οι οποίοι συνδέονται με τις λειτουργίες σε συγκεκριμένες περιοχές
- Ρυθμιστικοί κανόνες συναλλαγματικού ελέγχου

Επικρατούντες συναλλαγματικοί κίνδυνοι

Για διοικητικούς σκοπούς ο όμιλος σε αυτήν τη φάση είναι οργανωμένος σε πέντε βασικούς τομείς δραστηριότητας.

Οι κύριες δραστηριότητες κάθε τομέα είναι οι εξής:

#### Τομέας 1

ΕΜΠΟΡΙΑ ΤΑΙΝΙΩΝ ΣΕ ΒΙΝΤΕΟΚΑΣΕΤΕΣ & DVD & ΕΚΜΕΤΑΛΛΕΥΣΗ ΔΙΚΑΙΩΜΑΤΩΝ ΚΙΝ/ΚΩΝ ΤΑΙΝΙΩΝ ΓΙΑ ΠΡΟΒΟΛΗ ΣΤΟΝ ΚΙΝΗΜΑΤΟΓΡΑΦΟ

#### Τομέας 2

ΕΚΜΕΤΑΛΛΕΥΣΗ ΚΙΝΗΜΑΤΟΓΡΑΦΙΚΩΝ ΑΙΘΟΥΣΩΝ ΚΑΙ ΠΡΟΒΟΛΗ ΤΑΙΝΙΩΝ

#### Τομέας 3

ΠΑΡΑΓΩΓΗ ΚΑΙ ΕΚΜΕΤΑΛΛΕΥΣΗ ΤΗΛΕΟΠΤΙΚΩΝ ΤΑΙΝΙΩΝ

#### Τομέας 4

ΠΑΡΟΧΗ ΗΧΟΛΗΠΤΙΚΩΝ ΚΑΙ ΗΧΟΓΡΑΦΙΚΩΝ ΥΠΗΡΕΣΙΩΝ

#### Τομέας 5

ΑΝΑΠΑΡΑΓΩΓΗ ΜΟΥΣΙΚΩΝ, ΤΗΛΕΟΠΤΙΚΩΝ ΚΑΙ ΚΙΝΗΜΑΤΟΓΡΑΦΙΚΩΝ ΕΡΓΩΝ ΣΕ ΨΗΦΙΑΚΟΥΣ ΔΙΣΚΟΥΣ

Οι μεταξύ των τομέων οι πωλήσεις λογίζονται με βάση τις τιμές που επικρατούν στην αγορά.

Οι πληροφορίες ανά δραστηριότητα που αφορούν τους πιο πάνω τομείς, παρατίθενται στον παρακάτω πίνακα:

Α/Α	ΕΤΑΙΡΙΕΣ	ΒΑΣΙΚΟΙ ΤΟΜΕΙΣ ΔΡΑΣΤΗΡΙΟΤΗΤΑΣ	ΚΥΚΛΟΣ ΕΡΓΑΣΙΩΝ	ΚΥΚΛΟΣ ΕΡΓΑΣΙΩΝ
			30.09.2005	30.09.2004
1	AUDIO VISUAL A.E.	ΕΜΠΟΡΙΑ ΤΑΙΝΙΩΝ ΣΕ ΒΙΝΤΕΟΚΑΣΕΤΕΣ & DVD & ΕΚΜΕΤΑΛΛΕΥΣΗ ΔΙΚΑΙΩΜΑΤΩΝ ΚΙΝ/ΚΩΝ ΤΑΙΝΙΩΝ ΓΙΑ ΠΡΟΒΟΛΗ ΣΤΟΝ ΚΙΝ/ΓΡΑΦΟ	24.112.946,76	23.660.168,47
2	STER CINEMAS A.E.	ΕΚΜΕΤΑΛΛΕΥΣΗ ΚΙΝΗΜΑΤΟΓΡΑΦΙΚΩΝ ΑΙΘΟΥΣΩΝ & ΠΡΟΒΟΛΗ ΤΑΙΝΙΩΝ	16.178.894,32	-
3	ON PRODUCTION A.E.	ΠΑΡΑΓΩΓΗ & ΕΚΜΕΤΑΛΛΕΥΣΗ ΤΗΛΕΟΠΤΙΚΩΝ ΤΑΙΝΙΩΝ	6.689.255,04	5.919.256,70
4	POWER MUSIC A.E.	ΠΑΡΟΧΗ ΗΧΟΛΗΠΤΙΚΩΝ & ΗΧΟΓΡΑΦΙΚΩΝ ΥΠΗΡΕΣΙΩΝ	1.459.121,81	-
5	ΒΜΛ ΑΒΕΕ	ΑΝΑΠΑΡΑΓΩΓΗ ΜΟΥΣΙΚΩΝ, ΤΗΛΕΟΠΤΙΚΩΝ & ΚΙΝ/ΚΩΝ ΕΡΓΩΝ ΣΕ ΨΗΦΙΑΚΟΥΣ ΔΙΣΚΟΥΣ	325.935,28	-
<b>ΣΥΝΟΛΟ ΚΥΚΛΟΥ ΕΡΓΑΣΙΩΝ ΟΜΙΛΟΥ</b>			<b><u>48.766.153,21</u></b>	<b><u>29.579.425,17</u></b>

Οι εταιρείες "STER CINEMAS A.E.", "POWER MUSIC A.E." και "ΒΜΛ ΑΒΕΕ" δεν περιλαμβάνονταν στον ενοποιημένο κύκλο εργασιών κατά την αντίστοιχη περσινή περίοδο, καθώς δεν ασκούσαν σημαντική επίδραση στα ενοποιημένα στοιχεία αποτελεσμάτων και την ενοποιημένη περιουσιακή διάρθρωση.

#### Β. Γεωγραφικοί τομείς

Οι δραστηριότητες του ομίλου είναι εγκατεστημένες όλες στην Ελληνική επικράτεια.

#### 2. Κόστος πωλήσεων

Το κόστος πωλήσεων για τον όμιλο και την εταιρία, αναλύεται ως εξής:

	ΟΜΙΛΟΣ		ΕΤΑΙΡΙΑ	
	30.09.2005	30.09.2004	30.09.2005	30.09.2004
Αμοιβές προσωπικού	4.562.802,55	2.027.727,39	1.633.026,62	1.580.248,80
Αμοιβές & εξόδα τρίτων	6.496.334,44	5.368.456,80	1.733.488,21	2.868.668,87
Παροχές τρίτων	3.300.975,04	555.034,17	201.253,92	224.536,97
Φόροι - Τέλη	214.105,45	81.522,00	79.901,03	70.850,20
Διάφορα εξόδα	6.517.689,28	4.024.621,64	2.602.530,38	2.670.481,81
Αποσβέσεις παγίων	2.153.504,28	377.799,40	1.109.518,68	356.599,34
Προβλέψεις εκμετάλλευσης	24.296,03	13.487,89	0,00	7.953,38
Αναλώσεις αποθεμάτων	2.736.545,96	2.568.415,34	3.268.057,20	2.640.988,95
Ιδιοπαραγωγή	-194.703,22	-7.880,21	-7.578,85	-7.880,21
<b>Σύνολο</b>	<b><u>25.811.549,82</u></b>	<b><u>15.009.184,43</u></b>	<b><u>10.620.197,20</u></b>	<b><u>10.412.448,11</u></b>

#### 3. Έξοδα διοίκησης, διάθεσης και χρηματοοικονομικά

Τα έξοδα διοίκησης και διάθεσης καθώς και οι χρηματοοικονομικές δαπάνες του ομίλου και της εταιρίας αναλύονται ως εξής:

<b>ΕΞΟΔΑ ΔΙΑΘΕΣΗΣ</b>				
	<b>ΟΜΙΛΟΣ</b>		<b>ΕΤΑΙΡΙΑ</b>	
	<b>30.09.2005</b>	<b>30.09.2004</b>	<b>30.09.2005</b>	<b>30.09.2004</b>
Αμοι Αμοιβές προσωπικού	2.310.687,90	1.593.086,27	1.510.359,74	1.576.512,98
Αμοι Αμοιβές & εξόδα τρίτων	2.327.439,74	2.954.471,87	1.603.275,03	2.861.887,14
Παρ Παροχές τρίτων	1.257.771,53	236.246,78	186.136,47	224.006,15
Φόρ Φόροι - Τέλη	117.462,85	71.077,96	73.899,17	70.682,71
Διάφ Διάφορα έξοδα	3.135.951,21	2.714.321,95	2.407.037,98	2.664.168,62
Απο Αποσβέσεις παγίων	1.313.721,29	356.541,50	1.026.175,77	355.756,31
Προ Προβλέψεις εκμετάλλευσης	4.687,59	8.139,56	0,00	7.934,58
<b>Σύνολο</b>	<b>10.467.722,11</b>	<b>7.933.885,89</b>	<b>6.806.884,15</b>	<b>7.760.948,49</b>

<b>ΧΡΗΜΑΤΟΟΙΚΟΝΟΜΙΚΑ ΕΞΟΔΑ</b>				
	<b>ΟΜΙΛΟΣ</b>		<b>ΕΤΑΙΡΙΑ</b>	
	<b>30.09.2005</b>	<b>30.09.2004</b>	<b>30.09.2005</b>	<b>30.09.2004</b>
Τόκοι Leasing	516.979,09	13.757,95	130.244,91	13.757,95
Λοιποί τόκοι & έξοδα τραπεζών	2.999.993,54	1.660.733,96	1.417.273,82	1.044.440,26
<b>Σύνολο</b>	<b>3.516.972,63</b>	<b>1.674.491,91</b>	<b>1.547.518,73</b>	<b>1.058.198,21</b>

#### 4. Λοιπά έσοδα και έξοδα

Τα λοιπά έσοδα και έξοδα αναλύονται ως εξής:

<b>ΛΟΙΠΑ ΕΣΟΔΑ</b>				
	<b>ΟΜΙΛΟΣ</b>		<b>ΕΤΑΙΡΙΑ</b>	
	<b>30.09.2005</b>	<b>30.09.2004</b>	<b>30.09.2005</b>	<b>30.09.2004</b>
Λοιπά έσοδα εκμετάλλευσης	255.142,39	993.227,06	87.188,11	993.227,06
Έκτακτα έσοδα & κέρδη	556.800,68	58.886,46	555.176,47	58.886,46
<b>Σύνολο</b>	<b>811.943,07</b>	<b>1.052.113,52</b>	<b>642.364,58</b>	<b>1.052.113,52</b>

<b>ΛΟΙΠΑ ΕΞΟΔΑ</b>				
	<b>ΟΜΙΛΟΣ</b>		<b>ΕΤΑΙΡΙΑ</b>	
	<b>30.09.2005</b>	<b>30.09.2004</b>	<b>30.09.2005</b>	<b>30.09.2004</b>
Έκτακτα έξοδα & ζημιές	87.684,76	14.675,84	64.735,21	14.279,68
<b>Σύνολο</b>	<b>87.684,76</b>	<b>14.675,84</b>	<b>64.735,21</b>	<b>14.279,68</b>



5. Φόροι

<b>Φόροι</b>	<b>ΟΜΙΛΟΣ</b>	<b>ΕΤΑΙΡΙΑ</b>
Αναβαλλόμενος φόρος	949.712,90	413.232,74
Φόρος εισοδήματος	733.116,48	607.518,28
<b>Σύνολο</b>	<b>1.682.829,38</b>	<b>1.020.751,02</b>

6. Επενδύσεις σε ακίνητα

Σχετικά με τις επενδύσεις σε ακίνητα του ομίλου και της εταιρίας, οι σχετικές πληροφορίες έχουν ως εξής:

**ΟΜΙΛΟΣ & ΕΤΑΙΡΕΙΑ 30.09.2005**

<b>Κατηγορίες Ακινήτων για επενδυτικούς σκοπούς</b>	<b>Αξία κτήσης</b>	<b>Συνολο αποσβέσεων</b>	<b>Αναπόσβεστο υπόλοιπο</b>
Οικόπεδα - Γήπεδα	11.307.020,00	0,00	11.307.020,00
Κτίρια - κτιριακές εγκαταστάσεις	1.127.444,34	36.850,82	1.090.593,52
<b>Σύνολο Επενδυτικών παγίων</b>	<b>12.434.464,34</b>	<b>36.850,82</b>	<b>12.397.613,52</b>

7. Ενσώματες ακινητοποιήσεις

Σχετικά με τις ενσώματες ακινητοποιήσεις του ομίλου και της εταιρίας, οι σχετικές πληροφορίες έχουν ως εξής:

**ΟΜΙΛΟΣ 30.09.2005**

<b>Κατηγορίες Ενσώματων Ακινητοποιήσεων</b>	<b>Αξία κτήσης</b>	<b>Συνολο αποσβέσεων</b>	<b>Αναπόσβεστο υπόλοιπο</b>
Οικόπεδα - Γήπεδα	740.431,51	0,00	740.431,51
Κτίρια - κτιριακές εγκαταστάσεις	10.786.980,00	1.281.009,96	9.505.970,04
Μηχανήματα - μηχανολογικός εξοπλισμός	16.472.589,30	4.585.033,28	11.887.556,02
Μεταφορικά μέσα	372.991,53	259.422,74	113.568,79
Έπιπλα & λοιπός εξοπλισμός	7.053.272,16	2.385.809,53	4.667.462,63
<b>Σύνολο Ενσώματων παγίων</b>	<b>35.426.264,51</b>	<b>8.511.275,51</b>	<b>26.914.989,00</b>

ΕΤΑΙΡΙΑ 30.09.2005

Κατηγορίες Ενσώματων Ακινήτοποιήσεων	Αξία κτήσης	Συνολο αποσβέσεων	Αναπόσβεστο υπόλοιπο
Οικόπεδα - Γήπεδα	740.431,51	0,00	740.431,51
Κτίρια - κτιριακές εγκαταστάσεις	5.348.605,72	699.245,49	4.649.360,23
Μηχανήματα - μηχανολογικός εξοπλισμός	2.355.340,60	1.823.227,56	532.113,04
Μεταφορικά μέσα	193.856,54	148.815,14	45.041,40
Έπιπλα & λοιπός εξοπλισμός	977.066,19	694.884,56	282.181,63
<b>Σύνολο Ενσώματων παγίων</b>	<b>9.615.300,56</b>	<b>3.366.172,75</b>	<b>6.249.127,81</b>

ΕΤΑΙΡΕΙΑ - ΠΙΝΑΚΑΣ ΜΕΤΑΒΟΛΩΝ ΕΝΣΩΜΑΤΩΝ ΑΚΙΝΗΤΟΠΟΙΗΣΕΩΝ

	ΑΞΙΑ ΚΤΗΣΕΩΣ				ΑΠΟΣΒΕΣΕΙΣ				ΑΝΑΠΟΣΒΕΣΤΟ ΥΠΟΛΟΙΠΟ 30.09.2005
	ΥΠΟΛΟΙΠΟ 31.12.2004	ΠΡΟΣΘΗΚΕΣ ΠΕΡΙΟΔΟΥ	ΜΕΙΩΣΕΙΣ ΠΕΡΙΟΔΟΥ	ΥΠΟΛΟΙΠΟ 30.09.2005	ΥΠΟΛΟΙΠΟ 31.12.2004	ΑΠΟΣΒΕΣΕΙΣ ΠΕΡΙΟΔΟΥ	ΔΙΑΓΡΑΦΗ ΑΠΟΣΒΕΣΕΩΝ	ΥΠΟΛΟΙΠΟ 30.09.2005	
Γήπεδα - Οικόπεδα για επενδυτικούς σκοπούς	11.307.020,00	0,00	0,00	11.307.020,00	0,00	0,00	0,00	0,00	11.307.020,00
Γήπεδα - Οικόπεδα	754.908,11	0,00	14.476,60	740.431,51	0,00	0,00	0,00	0,00	740.431,51
Κτίρια - Κτιριακές εγκαταστάσεις για επενδυτικούς σκοπούς	1.127.444,34	0,00	0,00	1.127.444,34	15.711,24	21.139,58	0,00	36.850,82	1.090.593,52
Κτίρια - Κτιριακές εγκαταστάσεις	5.208.993,42	139.612,30	0,00	5.348.605,72	581.493,61	117.751,88	0,00	699.245,49	4.649.360,23
Μηχανήματα - μηχανολογικός εξοπλισμός	2.344.815,60	10.525,00	0,00	2.355.340,60	1.687.173,61	136.053,95	0,00	1.823.227,56	532.113,04
Μεταφορικά μέσα	193.856,54	0,00	0,00	193.856,54	139.500,91	9.314,23	0,00	148.815,14	45.041,40
Έπιπλα & λοιπός εξοπλισμός	891.384,41	85.681,78	0,00	977.066,19	589.238,90	105.645,66	0,00	694.884,56	282.181,63
<b>ΣΥΝΟΛΟ</b>	<b>21.828.422,42</b>	<b>235.819,08</b>	<b>14.476,60</b>	<b>22.049.764,90</b>	<b>3.013.118,27</b>	<b>389.905,30</b>	<b>0,00</b>	<b>3.403.023,57</b>	<b>18.646.741,33</b>

## ΟΜΙΛΟΣ - ΠΙΝΑΚΑΣ ΜΕΤΑΒΟΛΩΝ ΕΝΣΩΜΑΤΩΝ ΑΚΙΝΗΤΟΠΟΙΗΣΕΩΝ

	ΑΞΙΑ ΚΤΗΣΕΩΣ				ΑΠΟΣΒΕΣΕΙΣ				ΑΝΑΠΟΣΒΕΣΤΟ ΥΠΟΛΟΙΠΟ 30.09.2005
	ΥΠΟΛΟΙΠΟ 31.12.2004	ΠΡΟΣΘΗΚΕΣ ΠΕΡΙΟΔΟΥ	ΜΕΙΩΣΕΙΣ ΠΕΡΙΟΔΟΥ	ΥΠΟΛΟΙΠΟ 30.09.2005	ΥΠΟΛΟΙΠΟ 31.12.2004	ΑΠΟΣΒΕΣΕΙΣ ΠΕΡΙΟΔΟΥ	ΔΙΑΓΡΑΦΗ ΑΠΟΣΒΕΣΕΩΝ	ΥΠΟΛΟΙΠΟ 30.09.2005	
Γήπεδα - Οικόπεδα για επενδυτικούς σκοπούς	11.307.020,00	0,00	0,00	11.307.020,00	0,00	0,00	0,00	0,00	11.307.020,00
Γήπεδα - Οικόπεδα	754.908,11	0,00	14.476,60	740.431,51	0,00	0,00	0,00	0,00	740.431,51
Κτίρια - Κτιριακές εγκαταστάσεις για επενδυτικούς σκοπούς	1.127.444,34	0,00	0,00	1.127.444,34	15.711,24	21.139,58	0,00	36.850,82	1.090.593,52
Κτίρια - Κτιριακές εγκαταστάσεις	10.423.189,73	363.790,27	0,00	10.786.980,00	1.003.186,00	277.823,96	0,00	1.281.009,96	9.505.970,04
Μηχανήματα - μηχανολογικός εξοπλισμός	12.437.267,50	4.035.321,80	0,00	16.472.589,30	3.275.841,30	1.309.191,98	0,00	4.585.033,28	11.887.556,02
Μεταφορικά μέσα	345.855,38	27.136,15	0,00	372.991,53	210.185,63	49.237,11	0,00	259.422,74	113.568,79
Έπιπλα & λοιπός εξοπλισμός	3.803.460,53	3.249.811,63	0,00	7.053.272,16	1.822.701,92	563.107,61	0,00	2.385.809,53	4.667.462,63
<b>ΣΥΝΟΛΟ</b>	<b>40.199.145,60</b>	<b>7.676.059,85</b>	<b>14.476,60</b>	<b>47.860.728,85</b>	<b>6.327.626,09</b>	<b>2.220.500,24</b>	<b>0,00</b>	<b>8.548.126,33</b>	<b>39.312.602,52</b>

## 8. Άυλα στοιχεία ενεργητικού

Σχετικά με τα άυλα στοιχεία ενεργητικού του ομίλου και της εταιρίας, οι σχετικές πληροφορίες έχουν ως εξής:

## ΟΜΙΛΟΣ 30.09.2005

Άυλα στοιχεία ενεργητικού	Αξία κτήσης	Συνολο αποσβέσεων	Αναπόσβεστο υπόλοιπο
Δικαιώματα ταινιών	17.374.691,23	7.817.991,08	9.556.700,15
Λογισμικά προγράμματα	261.989,45	210.913,22	51.076,23
Υπεραξία ομίλου	15.797.621,16	0,00	15.797.621,16
<b>Σύνολο άυλων παγίων</b>	<b>33.434.301,84</b>	<b>8.028.904,30</b>	<b>25.405.397,54</b>

## ΕΤΑΙΡΙΑ 30.09.2005

Άυλα στοιχεία ενεργητικού	Αξία κτήσης	Συνολο αποσβέσεων	Αναπόσβεστο υπόλοιπο
Δικαιώματα ταινιών	16.908.843,01	7.611.556,66	9.297.286,35
Λογισμικά προγράμματα	44.370,54	29.457,86	14.912,68
Υπεραξία εταιρίας	8.327.923,91	0,00	8.327.923,91
<b>Σύνολο άυλων παγίων</b>	<b>25.281.137,46</b>	<b>7.641.014,52</b>	<b>17.640.122,94</b>

9. Επενδύσεις σε θυγατρικές και συγγενείς εταιρίες

Η συμμετοχές σε θυγατρικές και συγγενείς εταιρίες σε εταιρικό και σε ενοποιημένο επίπεδο αναλύονται στους επόμενους πίνακες:

<b>Θυγατρικές</b>	<b>ΟΜΙΛΟΣ</b>	<b>ΕΤΑΙΡΙΑ</b>
ON PRODUCTION	0,00	3.676,01
ΒΜΛ ΑΒΕΕ	0,00	217.714,26
POWER MUSIC A.E.	0,00	263.034,39
STER CINEMAS A.E.	0,00	1.160.872,72
AUDIO VISUAL CYPROUS	120.195,00	120.195,00
PARADISE 35 A.E.	42.000,00	0,00
POWER MAX A.E.	24.000,00	0,00
<b>Σύνολο Αξίας Θυγατρικών</b>	<b>186.195,00</b>	<b>1.765.492,39</b>

<b>Συγγενείς</b>	<b>ΟΜΙΛΟΣ</b>	<b>ΕΤΑΙΡΙΑ</b>
AVE FOOD BEVERAGES A.E.	5.262,81	5.262,81
ΕΛΛΗΝΙΚΑ ΨΥΧΑΓΩΓΙΚΑ ΠΑΡΚΑ Α.Ε.	2.161.878,65	2.042.257,75
EAR 2 EAR A.E.	23.480,00	0,00
<b>Σύνολο Αξίας Συγγενών</b>	<b>2.190.621,46</b>	<b>2.047.520,56</b>

## 10. Απαιτήσεις

Οι απαιτήσεις διακρίνονται σε απαιτήσεις από εμπορικές συναλλαγές και σε λοιπές απαιτήσεις.

<b>Πελάτες &amp; λοιπές εμπορικές απαιτήσεις</b>	<b>ΟΜΙΛΟΣ</b>	<b>ΕΤΑΙΡΙΑ</b>
Απαιτήσεις από πελάτες	14.104.405,98	6.203.041,00
Απαιτήσεις από αξιόγραφα	23.754.148,66	18.184.230,74
<b>Σύνολο</b>	<b>37.858.554,64</b>	<b>24.387.271,74</b>

<b>Λοιπές απαιτήσεις</b>	<b>ΟΜΙΛΟΣ</b>	<b>ΕΤΑΙΡΙΑ</b>
Χρεώστες διάφοροι	14.843.305,87	13.079.652,48
Μεταβατικοί ενεργητικού	5.437.711,65	58.823,53
<b>Σύνολο</b>	<b>20.281.017,52</b>	<b>13.138.476,01</b>

## 11. Ταμειακά διαθέσιμα και ισοδύναμα

<b>Ταμειακά διαθέσιμα &amp; ισοδύναμα</b>	<b>ΟΜΙΛΟΣ</b>	<b>ΕΤΑΙΡΙΑ</b>
Ταμείο	657.895,29	251.890,02
Καταθέσεις τραπεζών	2.858.410,51	692.505,21
Χρεόγραφα προς πώληση	418.330,29	418.330,29
<b>Σύνολο</b>	<b>3.934.636,09</b>	<b>1.362.725,52</b>

Τα «χρεόγραφα προς πώληση» αφορούν σε μετοχές της εταιρίας "HOME NET", τις οποίες η εταιρία προτίθεται να πωλήσει.

## 12. Προμηθευτές &amp; συναφείς υποχρεώσεις

Οι προμηθευτές και οι συναφείς υποχρεώσεις, αναλύονται ως εξής:

<b>Προμηθευτές &amp; συναφείς υποχρεώσεις</b>	<b>ΟΜΙΛΟΣ</b>	<b>ΕΤΑΙΡΙΑ</b>
Υποχρεώσεις σε προμηθευτές	5.473.432,87	2.756.741,88
Αξιόγραφα πληρωτέα	17.908.798,10	6.873.438,62
<b>Σύνολο</b>	<b>23.382.230,97</b>	<b>9.630.180,50</b>

## 13. Λοιπές Μακροπρόθεσμες υποχρεώσεις

Οι λοιπές μακροπρόθεσμες υποχρεώσεις, αναλύονται ως εξής:

<b>Λοιπές Μακροπρόθεσμες υποχρεώσεις</b>	<b>ΟΜΙΛΟΣ</b>	<b>ΕΤΑΙΡΙΑ</b>
Μακροπρόθεσμες Δανειακές υποχρεώσεις	12.992.293,53	4.542.293,53
Υποχρεώσεις από Leasing παγίων	10.135.447,68	1.673.405,05
Λοιπές μακροπρόθεσμες υποχρεώσεις	300,00	0,00
<b>Σύνολο</b>	<b>23.128.041,21</b>	<b>6.215.698,58</b>

Δ. ΛΟΙΠΕΣ ΓΝΩΣΤΟΠΟΙΗΣΕΙΣ

Γ. Συναλλαγές με συνδεδεμένα μέρη

Συναλλαγή ή υπόλοιπο (ποσά σε €)	Εταιρείας	Ομίλου
i) Πωλήσεις αγαθών και υπηρεσιών	403.522,77	7.888,44
ii) Αγορές αγαθών και υπηρεσιών και έξοδα	2.911.899,21	3.600,00
iii) Απαιτήσεις από συνδεδεμένα μέρη	5.550.642,64	299.334,27
iv) Υποχρεώσεις προς συνδεδεμένα μέρη	1.567.429,34	0,00

Δ. Βασικά κέρδη ανά μετοχή

	ΟΜΙΛΟΣ				ΕΤΑΙΡΕΙΑ			
	01/01-30/9/2005	1/07-30/09/2005	01/01-30/9/2004	1/07-30/09/2004	01/01-30/9/2005	1/07-30/09/2005	01/01-30/9/2004	1/07-30/09/2004
Κέρδη που αναλογούν στους μετόχους της μητρικής	2.723.458,79	219.009,82	1.887.073,82	171.192,79	2.238.493,54	166.787,89	1.747.966,77	137.431,15
Σταθμισμένος μέσος όρος του αριθμού των μετοχών	12.115.402,00	14.815.402,00	2.035.000,00	2.035.000,00	12.115.402,00	14.815.402,00	2.035.000,00	2.035.000,00
Βασικά κέρδη ανά μετοχή	0,22	0,01	0,93	0,08	0,18	0,01	0,86	0,07

Έγινε αύξηση του μετοχικού κεφαλαίου της εταιρείας (βάσει των εκτάκτων Γενικών Συνελεύσεων των μετόχων της 31/05/2005, 28/06/2005) με δημόσια εγγραφή. Συνολικά τα κεφάλαια που αντλήθηκαν ήταν 9.720.000,00 Ευρώ μείον τα έξοδα 826.357,64 Ευρώ, που αντιστοιχούν σε ένα καθαρό ποσό 8.893.642,36 Ευρώ. Η πιστοποίηση της αύξησης του μετοχικού κεφαλαίου έγινε στις 05/07/2005. Η περίοδος άσκησης των δικαιωμάτων αφορούσε το διάστημα 23/06-27/06/2005, ο αριθμός των νέων μετοχών ανήλθε σε 4.050.000, η ημερομηνία έγκρισης από το Δ.Σ του Χρηματιστηρίου Αθηνών ήταν η 30/06/2005 και η ημερομηνία έναρξης διαπραγμάτευσης όλων των μετοχών ήταν η 12/07/2005.

Η μητρική εταιρεία προέβει το Σεπτέμβριο του 2005 σε απόκτηση 2.166 μετοχών της θυγατρικής «On Production A.E.» αυξάνοντας το ποσοστό συμμετοχής της από 99% σε 100% αντίστοιχα.

Δεν υπάρχουν επίδικες ή υπό διαιτησία διαφορές, καθώς και αποφάσεις δικαστικών ή διοικητικών οργάνων που ενδέχεται να έχουν σημαντική επίπτωση στην οικονομική κατάσταση των εταιρειών του ομίλου.

Οι ανέλεγκτες φορολογικά χρήσεις για την εταιρεία και τις εταιρείες του Ομίλου είναι η χρήση 2004.

Επί των παγίων στοιχείων υφίστανται εμπράγματα βάρη για τον Όμιλο 3.821.716,80 Ευρώ και για την Εταιρεία 3.821.716,80 Ευρώ.

Πέραν τον ήδη αναφερθέντων γεγονότων, δεν υπάρχουν μεταγενέστερα των οικονομικών καταστάσεων γεγονότα, τα οποία να αφορούν είτε τον Όμιλο ή την Εταιρεία, στα οποία επιβάλλεται αναφορά από τα Διεθνή Πρότυπα Χρηματοοικονομικής Πληροφόρησης.

Στην παρούσα ενδιάμεση οικονομική κατάσταση δεν υπάρχουν εποχικά έσοδα ή ανώμαλα κόστη.

Δεν υπήρξαν περιπτώσεις λογισμού εσόδων ή δαπανών τα οποία δεν αφορούν την παρούσα περίοδο.

Στην παρούσα περίοδο δεν έγιναν εκτιμήσεις περιουσιακών στοιχείων, ενώ οι τελευταίες διενεργήθηκαν στις 31.12.2004.

Δεν υπάρχουν ασυνήθη κονδύλια στις οικονομικές καταστάσεις της περιόδου.

Δεν εκδόθηκαν, ούτε επαναγοράστηκαν, ούτε εξοφλήθηκαν ομολογίες.

Μερίσματα ποσού € 420.456,60 πληρώθηκαν τόσο στην εταιρεία όσο και στον όμιλο στην παρούσα ενδιάμεση περίοδο.

Εκτός από την αύξηση του μετοχικού κεφαλαίου της εταιρείας με δημόσια εγγραφή και την εξαγορά του 1% της θυγατρικής «On Production A.E.», στην παρούσα ενδιάμεση περίοδο δεν έλαβαν χώρα μεταβολές στη διάρθρωση της επιχείρησης, συμπεριλαμβανομένων ενοποιήσεων, αγορών ή πωλήσεων θυγατρικών και μακροπρόθεσμων επενδύσεων, αναδιοργανώσεων και διακοπτόμενων δραστηριοτήτων πλην όσων έχουν λάβει χώρα στις προηγούμενες δημοσιευθείσες ενδιάμεσες περιόδους της παρούσας οικονομικής περιόδου.

Δεν υπάρχουν ενδεχόμενες προβλέψεις στην παρούσα ενδιάμεση περίοδο εκτός των σχηματισθεισών για την «πρόβλεψη αποζημίωσης προσωπικού».



**Οικονομικές Καταστάσεις «ΕΠΙΧΕΙΡΗΣΕΙΣ ΗΧΟΥ ΚΑΙ ΕΙΚΟΝΟΣ Α.Ε.»  
χρήσεων 2002 – 2004**







**Ενοποιημένες Οικονομικές Καταστάσεις «ΕΠΙΧΕΙΡΗΣΕΙΣ ΗΧΟΥ ΚΑΙ ΕΙΚΟΝΟΣ Α.Ε.»  
χρήσεων 2002 - 2004**















**Οικονομικές Καταστάσεις «ΠΡΟΟΠΤΙΚΗ Α.Ε.» χρήσεων 2002 – 2004**





<div style="text-align: center;">  <b>ΠΡΟΟΠΤΙΚΗ Α.Ε.</b>                      ΚΙΝΗΜΑΤΟΓΡΑΦΙΚΩΝ ΚΑΙ ΕΜΠΟΡΙΚΩΝ ΕΠΙΧΕΙΡΗΣΕΩΝ                      ΑΡ.Μ.Α.Ε. 514001/Β/06/9138                      ΓΕΩΛΟΓΙΜΟΣ 31ης ΔΕΚΕΜΒΡΙΟΥ 2004 - 1η ΕΤΑΙΡΙΚΗ ΧΡΗΣΗ (1.1.2004 - 31.12.2004) (ΠΟΣΑ ΣΕ ΕΥΡΩ)                 </div>						
<b>ΕΝΕΡΓΗΤΙΚΟ</b>			<b>ΠΑΘΗΤΙΚΟ</b>			
Ποσά κλειόμενης χρήσεως 2004			Ποσά προηγούμενης χρήσεως 2003			Ποσά Κλειόμενης Χρήσεως 2004
Ποσά κλειόμενης χρήσεως 2004			Ποσά προηγούμενης χρήσεως 2003			Ποσά Προηγούμενης Χρήσεως 2003
<b>Β. ΕΣΟΔΑ ΕΓΚΑΤΑΣΤΑΣΕΩΣ</b>	Αξία κτήσεως	Αποσβέσεις	Αναπόσβεστη Αξία	Αξία κτήσεως	Αποσβέσεις	Αναπόσβεστη Αξία
4. Λοιπά έσοδα εγκαταστάσεως	380.441,90	377.240,16	3.201,74	371.669,40	358.178,26	13.491,14
<b>Γ. ΠΑΓΙΟ ΕΝΕΡΓΗΤΙΚΟ</b>						
<b>II. Ενσώματες ακινητοποιήσεις</b>						
3. Κτίρια και τεχνικά έργα	719.574,61	145.113,07	574.461,54	495.143,42	80.283,88	414.859,54
4. Μηχανήματα - τεχνικές εγκαταστάσεις και λοιπός μηχανολογικός εξοπλισμός	18.750,10	18.749,79	0,31	18.750,10	18.749,79	0,31
5. Μεταφορικά μέσα	388.078,30	365.846,67	22.231,63	379.962,85	326.075,86	53.886,97
6. Επιπλα και λοιπός εξοπλισμός	4.996.719,96	4.367.036,16	629.683,80	4.648.738,68	3.817.971,88	830.766,80
<b>Σύνολο ακινητοποιήσεων (ΓII)</b>	<b>6.123.122,97</b>	<b>4.896.745,69</b>	<b>1.226.377,28</b>	<b>5.542.595,05</b>	<b>4.243.081,43</b>	<b>1.299.513,62</b>
<b>III. Συμμετοχές &amp; άλλες μακροπρόθεσμες χρηματοοικονομικές απαιτήσεις</b>						
1. Συμμετοχές σε συνδεδεμένες επιχειρήσεις		72.902,83		41.607,11		
7. Λοιπές μακροπρόθεσμες απαιτήσεις		37.522,27	110.425,10	35.125,89		76.733,00
<b>Σύνολο Παγίου Ενεργητικού (ΓII+ΓIII)</b>			<b>1.336.802,38</b>			<b>1.376.246,62</b>
<b>Δ. ΚΥΚΛΟΦΟΡΟΥ ΕΝΕΡΓΗΤΙΚΟ</b>						
<b>I. Αποθέματα</b>						
1. Εμπορεύματα		812.784,44		680.638,88		
2. Προϊόντα έτοιμα και ημιτέλη - Υποπροϊόντα και Υπολείμματα		240.768,08		252.945,31		
3. Παραγωγή σε εξέλιξη		320.848,66		186.127,73		
4. Πρώτες και βοηθητικές ύλες - Αναλώσιμα υλικά - Ανταλλακτικά και Είδη συσκευασίας		118.567,72	1.492.968,90	54.214,85	1.173.926,77	
<b>II. Απαιτήσεις</b>						
1. Πελάτες	4.159.373,20		2.961.922,42	2.853.922,42		
Μείον: προβλέψεις	108.000,00	4.051.373,20	108.000,00	3.038.419,79	60.102,09	
3α. Επιταγές εισπρακτέες		3.261.191,46		3.038.419,79		
3β. Επιταγές σε καθυστέρηση (σφραγισμένες)		45.400,77		60.102,09		
5. Βραχυπρόθεσμες απαιτήσεις κατά συνδεδεμένες επιχειρήσεων		1.040.000,00		640.000,00		
11. Χρήσιμες Διφοροί		231.541,13		898.204,10		
12. Λογαριασμοί Διαχειρίσεως προκαταβολών και πιστώσεων		14.590,28	8.644.096,84	2.057,47	7.492.705,87	
<b>IV. Διαθέσιμα</b>						
1. Ταμείο		27.538,87		145.252,14		
3. Καταθέσεις όψεως και προθεσμίας		259.916,80	287.455,67	489.034,69	634.286,83	
<b>Σύνολο κυκλοφορούντος ενεργητικού (ΔI+ΔII+ΔIV)</b>			<b>10.424.521,41</b>			<b>9.300.919,47</b>
<b>Ε. ΜΕΤΑΒΑΤΙΚΟΙ ΛΟΓΑΡΙΑΣΜΟΙ ΕΝΕΡΓΗΤΙΚΟΥ</b>						
1. Έσοδα επόμενων χρήσεων			9.126.199,95		6.006.566,13	
2. Έσοδα χρήσεως εισπρακτέα			54.522,22		25.146,97	
			9.180.722,17		6.031.713,10	
			20.945.247,70		16.722.370,33	
<b>ΓΕΝΙΚΟ ΣΥΝΟΛΟ ΕΝΕΡΓΗΤΙΚΟΥ(Β+Γ+Δ+Ε)</b>						
<b>ΛΟΓΑΡΙΑΣΜΟΙ ΤΑΞΕΩΣ ΧΡΕΩΣΤΙΚΟΥ</b>						
1. Αλλότρια περιουσιακά στοιχεία			110.507,99		378.578,99	
<b>ΚΑΤΑΣΤΑΣΗ ΛΟΓΑΡΙΑΣΜΟΥ ΑΠΟΤΕΛΕΣΜΑΤΩΝ ΧΡΗΣΕΩΣ 31ης ΔΕΚΕΜΒΡΙΟΥ 2004 (1.1. - 31.12.2004)</b>						
Ποσά κλειόμενης χρήσεως 2004			Ποσά προηγούμενης χρήσεως 2003			
<b>I. Αποτελέσματα εκμεταλλεύσεως</b>						
Κύκλος εργασιών (πωλήσεις)		25.015.277,33		23.207.989,46		
Μείον: κόστος πωλήσεων		9.216.639,61		7.858.656,72		
Μικτά αποτελέσματα (κέρδη) εκμεταλλεύσεως		15.798.637,72		15.349.332,74		
Πλέον: άλλα έσοδα εκμεταλλεύσεως		500.235,39		615.844,44		
<b>Σύνολο</b>		<b>16.298.873,11</b>		<b>15.965.168,18</b>		
<b>ΜΕΙΟΝ:</b> 1. Έξοδα διοικητικής λειτουργίας	2.584.246,02		2.128.031,21			
3. Έξοδα λειτουργίας διαθέσεως	10.308.897,33	12.893.143,35	10.285.955,09	12.413.986,30	3.551.181,88	
<b>Μερικά αποτελέσματα (κέρδη) εκμεταλλεύσεως ΠΛΕΟΝ (ή μείον):</b>		<b>3.405.729,76</b>		<b>3.551.181,88</b>		
4. Πρωτογενείς έσοδα		39.830,96		17.447,33		
<b>Μείον:</b>						
3. Χρηματοικοί τόκοι και συναφή έσοδα		194.266,81	-154.435,85	108.068,39	-90.621,06	
<b>Ολικά αποτελέσματα (κέρδη) εκμεταλλεύσεως ΠΛΕΟΝ (ή μείον):</b> Έκτακτα αποτελέσματα		<b>3.251.293,91</b>		<b>3.460.560,82</b>		
1. Έκτακτα και ανόργανα έσοδα	105.441,73		27.221,53			
2. Έκτακτα κέρδη	114,70		6.621,79			
4. Έσοδα από προβ. προχ. χρήσεων	81.000,00		0,00			
<b>Μείον:</b>						
1. Έκτακτα και ανόργανα έξοδα	1.388,90		2.024,52			
2. Έκτακτες ζημιές	205.056,09		223.279,86			
3. Έξοδα προηγούμενων χρήσεων	4.447,72		0,00			
4. Προβλέψεις για έκτακτους κινδύνους	108.000,00	-132.336,28	0,00	-191.461,06		
<b>Οργανικά &amp; έκτακτα αποτελέσματα (κέρδη) ΜΕΙΟΝ:</b>		<b>3.118.957,63</b>		<b>3.269.099,76</b>		
Σύνολο αποσβέσεων παγίων στοιχείων	668.089,08		863.233,92			
Μείον: οι από αυτές ενσωματωμένες στο λειτουργικό κόστος	668.089,08	0,00	863.233,92	0,00		
<b>ΚΑΘΑΡΑ ΑΠΟΤΕΛΕΣΜΑΤΑ ΚΕΡΔΗ ΧΡΗΣΕΩΣ</b>		<b>3.118.957,63</b>		<b>3.269.099,76</b>		
ΑΘΗΝΑ 31 ΜΑΡΤΙΟΥ 2005						
Ο ΠΡΟΕΔΡΟΣ ΤΟΥ Δ.Σ.		Ο ΑΝΤΙΠΡΟΕΔΡΟΣ ΤΟΥ Δ.Σ. & Δ.ΣΥΜΒΟΥΛΟΣ		Ο ΟΙΚΟΝΟΜΙΚΟΣ ΔΙΕΥΘΥΝΤΗΣ		Ο ΠΡΟΪΣΤΑΜΕΝΟΣ ΛΟΓΙΣΤΗΡΙΟΥ
ΘΕΟΧΑΡΗΣ Α. ΦΙΛΙΠΠΟΠΟΥΛΟΣ ΑΔΤ:Μ 318633		ΠΑΝΤΕΛΗΜΟΝ Ι. ΜΗΤΡΟΠΟΥΛΟΣ ΑΔΤ:Χ 080085		ΑΘΑΝΑΣΙΟΣ Α. ΓΕΩΡΓΙΑΔΗΣ ΑΔΤ: Μ 099391		ΕΛΕΥΘΕΡΙΟΣ Ν. ΒΑΤΖΕΛΗΣ ΑΔΤ:Χ 565373 - ΑΡ.ΑΔΕΙΑΣ ΟΕΕ 19093 Α'
<b>ΠΙΝΑΚΑΣ ΔΙΑΘΕΣΕΩΣ ΑΠΟΤΕΛΕΣΜΑΤΩΝ</b>						
Ποσά κλειόμενης χρήσεως 2004			Ποσά προηγούμενης χρήσεως 2003			
Καθαρά αποτελέσματα (κέρδη) χρήσεως (+):Υπόλοιπο αποτελεσμάτων προηγούμενων χρήσεων (κερδών)						
						3.118.957,63
						3.269.099,76
<b>Σύνολο</b>						<b>1.495.303,34</b>
						<b>15.933,33</b>
						<b>3.285.033,09</b>
<b>Η Διάθεση των κερδών γίνεται ως εξής:</b>						
1. Τακτικό αποθεματικό			155.947,88			163.454,99
2. Πρώτο μέρημα			1.050.000,00			1.100.000,00
3. Άρομβες μελών διοικητικού συμβουλίου			452.616,84			526.274,76
4. Υπόλοιπο κερδών εις νέο			2.955.698,25			1.495.303,34
			4.614.260,97			3.285.033,09