



ΕΛΤΟΝ ΔΙΕΘΝΟΥΣ ΕΜΠΟΡΙΟΥ Α.Ε.Β.Ε.

ΕΝΗΜΕΡΩΤΙΚΟ ΔΕΛΤΙΟ

Για την Αύξηση Μετοχικού Κεφαλαίου με Δημόσια Προσφορά υπέρ των παλαιών Μετόχων βάσει της από 6.12.2006 απόφασης της Έκτακτης Γενικής Συνέλευσης των Μετόχων και την εισαγωγή των νέων Μετοχών στην Κατηγορία «Μεσαίας και Μικρής Κεφαλαιοποίησης» της Αγοράς Αξιών του Χρηματιστηρίου Αθηνών.

Το Μετοχικό Κεφάλαιο της Εταιρίας θα αυξηθεί κατά 1.458.010,20 Ευρώ με την καταβολή μετρητών και την έκδοση 2.430.017 νέων Μετοχών, ονομαστικής αξίας 0,60 Ευρώ και τιμή διάθεσης 0,90 Ευρώ για κάθε μια Μετοχή υπέρ των παλαιών Μετόχων, σε αναλογία 1 νέα Μετοχή για κάθε 10 παλαιές Μετοχές. Η διαφορά μεταξύ της τιμής έκδοσης και της ονομαστικής αξίας κάθε μετοχής, συνολικού ύψους 729.005,10 Ευρώ, θα αχθεί σε πίστωση του λογαριασμού «Αποθεματικό για την έκδοση μετοχών υπέρ το άρτιο».

Το Διοικητικό Συμβούλιο της Επιτροπής Κεφαλαιαγοράς ενέκρινε το περιεχόμενο του παρόντος Ενημερωτικού Δελτίου, μόνον όσον αφορά την κάλυψη των αναγκών πληροφόρησης του επενδυτικού κοινού, όπως αυτές καθορίζονται από τις διατάξεις του Ν. 3401/2005 και του Κανονισμού (ΕΚ) 809/2004 της Επιτροπής των Ευρωπαϊκών Κοινοτήτων.

ΣΥΜΒΟΥΛΟΣ ΕΚΔΟΣΗΣ

ΑΡΤΙΟΝ ΧΡΗΜΑΤΙΣΤΗΡΙΑΚΗ Α.Ε.Π.Ε.Υ.



**Η ΗΜΕΡΟΜΗΝΙΑ ΤΟΥ ΕΝΗΜΕΡΩΤΙΚΟΥ ΔΕΛΤΙΟΥ ΕΙΝΑΙ
Η 14^η ΜΑΡΤΙΟΥ 2007**

ΠΕΡΙΕΧΟΜΕΝΑ

1. ΠΕΡΙΛΗΠΤΙΚΟ ΣΗΜΕΙΩΜΑ	6
1.1 ΣΥΝΟΠΤΙΚΕΣ ΠΛΗΡΟΦΟΡΙΕΣ ΓΙΑ ΤΗΝ ΕΤΑΙΡΙΑ.....	7
1.1.1 Επιχειρηματική Δραστηριότητα	7
1.1.2 Μετοχική Σύνθεση.....	8
1.1.3 Διοίκηση της Εταιρίας	9
1.2 ΣΥΝΟΠΤΙΚΕΣ ΧΡΗΜΑΤΟΟΙΚΟΝΟΜΙΚΕΣ ΠΛΗΡΟΦΟΡΙΕΣ	11
1.2.1 Συνοπτικές Χρηματοοικονομικές Πληροφορίες Χρήσεων 2003 – 2004 βάσει του Ελληνικού Γενικού Λογιστικού Σχεδίου και του Ν. 2190/1920	11
1.2.2 Συνοπτικές Χρηματοοικονομικές Πληροφορίες Χρήσης 2005 βάσει των Διεθνών Λογιστικών Προτύπων (Δ.Λ.Π.)/ Διεθνών Προτύπων Χρηματοοικονομικής Πληροφόρησης (Δ.Π.Χ.Π.).....	12
1.2.3 Συνοπτικές Χρηματοοικονομικές Πληροφορίες Εννεαμήνου 2006 βάσει των Διεθνών Λογιστικών Προτύπων (Δ.Λ.Π.)/Διεθνών Προτύπων Χρηματοοικονομικής Πληροφόρησης (Δ.Π.Χ.Π.).....	14
1.3 ΣΥΝΟΠΤΙΚΑ ΣΤΟΙΧΕΙΑ ΑΥΞΗΣΗΣ ΜΕΤΟΧΙΚΟΥ ΚΕΦΑΛΑΙΟΥ	16
1.3.1 Γενικά Στοιχεία – όροι της Αύξησης Μετοχικού Κεφαλαίου και Χρήση των Εσόδων	16
1.3.2 Λόγοι της Αύξησης Μετοχικού Κεφαλαίου	17
1.4 ΕΠΕΝΔΥΤΙΚΟΙ ΚΙΝΔΥΝΟΙ.....	19
2. ΠΑΡΑΓΟΝΤΕΣ ΚΙΝΔΥΝΟΥ.....	20
2.1 ΓΕΝΙΚΕΣ ΕΠΙΣΗΜΑΝΣΕΙΣ.....	20
2.2 ΚΙΝΔΥΝΟΙ ΠΟΥ ΣΧΕΤΙΖΟΝΤΑΙ ΜΕ ΤΗΝ ΕΤΑΙΡΙΑ ΚΑΙ ΤΟΝ ΟΜΙΛΟ ΑΥΤΗΣ.....	20
2.3 ΚΙΝΔΥΝΟΙ ΠΟΥ ΣΧΕΤΙΖΟΝΤΑΙ ΜΕ ΤΟΝ ΚΛΑΔΟ ΣΤΟΝ ΟΠΟΙΟ ΔΡΑΣΤΗΡΙΟΠΟΙΕΙΤΑΙ Η ΕΤΑΙΡΙΑ	22
2.4 ΚΙΝΔΥΝΟΙ ΠΟΥ ΣΧΕΤΙΖΟΝΤΑΙ ΜΕ ΤΙΣ ΜΕΤΟΧΕΣ	23
3. ΕΓΓΡΑΦΟ ΑΝΑΦΟΡΑΣ	24
3.1 ΕΠΙΛΕΓΜΕΝΕΣ ΧΡΗΜΑΤΟΟΙΚΟΝΟΜΙΚΕΣ ΠΛΗΡΟΦΟΡΙΕΣ	24
3.1.1 Συνοπτικές Χρηματοοικονομικές Πληροφορίες Χρήσεων 2003 – 2004 βάσει του Ελληνικού Γενικού Λογιστικού Σχεδίου και του Ν. 2190/1920	24
3.1.2 Συνοπτικές Χρηματοοικονομικές Πληροφορίες Χρήσης 2005 βάσει των Διεθνών Λογιστικών Προτύπων (Δ.Λ.Π.)/ Διεθνών Προτύπων Χρηματοοικονομικής Πληροφόρησης (Δ.Π.Χ.Π.).....	25
3.1.3 Συνοπτικές Χρηματοοικονομικές Πληροφορίες Εννεαμήνου 2006 βάσει των Διεθνών Λογιστικών Προτύπων (Δ.Λ.Π.)/ Διεθνών Προτύπων Χρηματοοικονομικής Πληροφόρησης (Δ.Π.Χ.Π.).....	26
3.2 ΥΠΕΥΘΥΝΑ ΠΡΟΣΩΠΑ.....	28
3.2.1 Νομικός Έλεγχος - Δικαστικές και Διαιτητικές Διαδικασίες	29
3.2.2 Τακτικοί Ορκωτοί Ελεγκτές.....	32
3.2.3 Έκτακτοι Ορκωτοί Ελεγκτές.....	35
3.2.4 Έγγραφα στη Διάθεση του Κοινού.....	35
3.2.5 Έγγραφα μέσω Παραπομπής	36
3.2.6 Φορολογικός Έλεγχος της Εταιρίας και των Ενοποιούμενων Εταιριών.....	37
3.3 ΠΛΗΡΟΦΟΡΙΕΣ ΓΙΑ ΤΟΝ ΕΚΔΟΤΗ.....	39
3.3.1 Γενικές Πληροφορίες	39
3.3.2 Σύντομο Ιστορικό και Ανάπτυξη.....	40
3.4 ΕΠΙΣΚΟΠΗΣΗ ΤΗΣ ΕΠΙΧΕΙΡΗΜΑΤΙΚΗΣ ΔΡΑΣΤΗΡΙΟΤΗΤΑΣ	43
3.4.1 Κύριοι Τομείς Δραστηριότητας	43
3.4.2 Κατηγορίες Πωλούμενων Προϊόντων – Εμπορευμάτων – Υπηρεσιών.....	44

3.4.3 Ανάλυση Κύκλου Εργασιών ανά Δραστηριότητα & Γεωγραφική Περιοχή.....	47
3.4.4 Παράγοντες που επηρεάζουν τις δραστηριότητες της Εταιρίας	48
3.4.5 Άδειες Λειτουργίας	48
3.4.6 Σήματα - Ευρεσιτεχνίες.....	54
3.4.7 Έρευνα & Ανάπτυξη	55
3.4.8 Προμηθευτές.....	56
3.4.9 Δίκτυο Πωλήσεων	57
3.5 Σημαντικές Συμβάσεις	59
3.5.1 Συμβάσεις Παροχής Υπηρεσιών	59
3.5.2 Χρηματοδοτικές Συμβάσεις.....	60
3.5.3 Ασφαλιστικές Συμβάσεις.....	61
3.5.4 Συμβάσεις με Προμηθευτές	63
3.5.5 Συμβάσεις Χρηματοδοτικής Μίσθωσης (Leasing)	63
3.5.6 Συμβάσεις Αντιπροσωπείας ή Πρακτόρευσης.....	63
3.6 ΑΚΙΝΗΤΑ – ΕΓΚΑΤΑΣΤΑΣΕΙΣ – ΕΞΟΠΛΙΣΜΟΣ – ΕΜΠΡΑΓΜΑΤΕΣ ΑΣΦΑΛΕΙΕΣ	66
3.6.1 Γήπεδα – Οικόπεδα – Κτιριακές Εγκαταστάσεις	66
3.6.2 Μηχανολογικός Εξοπλισμός	68
3.6.3 Μισθωμένα Ακίνητα.....	68
3.6.4 Ασφαλιστική Πολιτική	69
3.6.5 Οχήματα	69
3.6.6 Εμπράγματα Βάρη και Εγγυήσεις.....	70
3.7 ΕΠΕΝΔΥΣΕΙΣ ΟΜΙΛΟΥ ΕΛΤΟΝ.....	71
3.7.1 Επενδύσεις Χρήσεων 2003-2005 και 30.09.2006	71
3.7.2 Τρέχουσες και Σκοπούμενες Επενδύσεις.....	72
3.8 ΟΡΓΑΝΩΤΙΚΗ ΔΙΑΡΘΡΩΣΗ.....	73
3.8.1 Θυγατρικές Εταιρίες της ΕΛΤΟΝ	73
3.9 ΠΛΗΡΟΦΟΡΙΕΣ ΓΙΑ ΤΙΣ ΣΥΜΜΕΤΟΧΕΣ ΤΗΣ ΕΛΤΟΝ	74
3.9.1 Θυγατρικές Εταιρίες.....	74
3.9.1.1 ELTON CORPORATION S.A.	74
3.9.1.2 ELTON CORPORATION LTD	77
3.9.1.3 ELTON CORPORATION DOO	79
3.9.1.4 ΑΓΚΡΙΠΛΑΣ - ΙΜΠΕΞΠΑ Ε.Π.Ε.	81
3.9.2 Συγγενείς Εταιρίες.....	83
3.9.2.1 ΕΥΡΩΦΑΡΜ-Γεωργικά Φάρμακα Α.Ε.	83
3.9.3 Θυγατρικές θυγατρικών	85
3.10 ΑΠΟΛΟΓΙΣΤΙΚΕΣ ΠΛΗΡΟΦΟΡΙΕΣ ΔΡΑΣΤΗΡΙΟΤΗΤΑΣ ΟΜΙΛΟΥ ΕΛΤΟΝ 2003 –2004... 86	86
3.10.1 Χρηματοοικονομικές Πληροφορίες Αποτελεσμάτων Ομίλου ΕΛΤΟΝ 2003 – 2004	86
3.10.2 Εξέλιξη Κύκλου Εργασιών – Αποτελεσμάτων Ομίλου	87
3.10.2.1 Κύκλος Εργασιών.....	89
3.10.2.2 Κόστος Πωληθέντων	90
3.10.2.3 Έξοδα Διοικητικής Λειτουργίας	91
3.10.2.4 Έξοδα Διάθεσης.....	91
3.10.2.5 Έκτακτα και Ανόργανα Έσοδα και Έξοδα	92
3.10.3 Χρηματοοικονομικές Πληροφορίες Ισολογισμών Ομίλου 2003 - 2004	93
3.10.3.1 Πάγιο Ενεργητικό & Έξοδα Εγκαταστάσεως	95
3.10.3.2 Λοιπές Μακροπρόθεσμες Απαιτήσεις.....	98
3.10.3.3 Συμμετοχές σε Θυγατρικές Επιχειρήσεις.....	98
3.10.3.4 Αποθέματα	99
3.10.3.5 Πελάτες – Γραμμάτια & Επιταγές Εισπρακτέες	100

3.10.3.6 Απαιτήσεις	100
3.10.3.7 Πελάτες.....	101
3.10.3.8 Λογαριασμοί τάξεως.....	102
3.10.3.9 Ίδια Κεφάλαια	103
3.10.3.10 Προβλέψεις.....	104
3.10.3.11 Υποχρεώσεις	105
3.11 Χρηματοοικονομικές Πληροφορίες Ενοποιημένων Ταμειακών Ροών 2003-2004.....	108
3.12 ΚΑΤΑΣΤΑΣΗ ΜΕΤΑΒΟΛΩΝ ΙΔΙΩΝ ΚΕΦΑΛΑΙΩΝ	112
3.13 ΑΠΟΛΟΓΙΣΤΙΚΕΣ ΠΛΗΡΟΦΟΡΙΕΣ ΔΡΑΣΤΗΡΙΟΤΗΤΑΣ ΟΜΙΛΟΥ ΕΛΤΟΝ 2004 –2005. 115	115
3.13.1 Χρηματοοικονομικές Πληροφορίες Αποτελεσμάτων Ομίλου ΕΛΤΟΝ 2004 – 2005	115
3.13.2 Εξέλιξη Κύκλου Εργασιών – Αποτελεσμάτων Ομίλου	115
3.13.2.1 Κύκλος Εργασιών.....	116
3.13.2.2 Κόστος πωληθέντων	116
3.13.2.3 Έξοδα Διοικητικής Λειτουργίας	117
3.13.2.4 Έξοδα Διάθεσης.....	117
3.13.2.5 Χρηματοοικονομικά Έσοδα / Εξόδα	118
3.13.2.6 Φόρος Εισοδήματος	118
3.13.2.7 Κέρδη ανά μετοχή	118
3.13.3 Χρηματοοικονομικές Πληροφορίες Ισολογισμών Ομίλου 2004 – 2005.....	119
3.13.3.1 Ενσώματες ακινητοποιήσεις	120
3.13.3.2 Άυλα Στοιχεία Ενεργητικού	121
3.13.3.3 Επενδύσεις σε συγγενείς επιχειρήσεις	122
3.13.3.4 Αναβαλλόμενος Φόρος	122
3.13.3.5 Άλλα Μη Κυκλοφορούντα Στοιχεία Ενεργητικού.....	123
3.13.3.6 Αποθέματα	123
3.13.3.7 Πελάτες και Λοιπές Εμπορικές Απαιτήσεις.....	123
3.13.3.8 Λοιπές Απαιτήσεις	124
3.13.3.9 Ταμειακά Διαθέσιμα και Ισοδύναμα Ταμειακών Διαθεσίμων	125
3.13.3.10 Ίδια κεφάλαια.....	125
3.13.3.11 Υποχρεώσεις παροχών προσωπικού.....	126
3.13.3.12 Προμηθευτές και Λοιπές Υποχρεώσεις.....	127
3.13.3.13 Βραχυπρόθεσμες δανειακές υποχρεώσεις	127
3.13.3.14 Λοιπές βραχυπρόθεσμες υποχρεώσεις.....	127
3.13.5 Χρηματοοικονομικές Πληροφορίες Ενοποιημένων Ταμειακών Ροών 2004-2005.....	128
3.13.6 Χρηματοοικονομικές Πληροφορίες για τις Μεταβολές της Καθαρής Θέσης 2004 – 2005	129
3.13.7 Προσαρτήματα.....	130
3.13.8 Σημείωση	130
3.14 ΠΕΡΙΛΗΨΗ ΤΩΝ ΔΙΑΦΟΡΩΝ ΜΕΤΑΞΥ Δ.Λ.Π./ Δ.Π.Χ.Π. ΚΑΙ Ε.Γ.Λ.Σ.	131
3.15 ΑΠΟΛΟΓΙΣΤΙΚΕΣ ΠΛΗΡΟΦΟΡΙΕΣ ΔΡΑΣΤΗΡΙΟΤΗΤΑΣ ΟΜΙΛΟΥ ΕΛΤΟΝ 30^{ης} ΣΕΠΤΕΜΒΡΙΟΥ 2006	140
3.15.1 Χρηματοοικονομικές Πληροφορίες Αποτελεσμάτων Περιόδου 1.1.2006- 30.09.2006 & 1.1.2005- 30.09.2005.....	140
3.15.2 Εξέλιξη Κύκλου Εργασιών – Αποτελεσμάτων Ομίλου	140
3.15.2.1 Κύκλος Εργασιών.....	141
3.15.2.2 Κόστος Πωληθέντων	142
3.15.2.3 Έξοδα Διοικητικής Λειτουργίας	143
3.15.2.4 Έξοδα Διάθεσης.....	143
3.15.2.5 Κέρδη ανά μετοχή	144
3.15.3 Χρηματοοικονομικές Πληροφορίες Ενοποιημένης Λογιστικής Κατάστασης 30.09.2006	144

3.15.3.1 Ενσώματες Ακίνητοποιήσεις	145
3.15.3.2 Επενδύσεις σε Θυγατρικές	146
3.15.4 Χρηματοοικονομικές Πληροφορίες Ενοποιημένων Ταμειακών Ροών 30.09.2006	153
3.15.5 Πληροφορίες για τα Κεφάλαια του Ομίλου 30.09.2006	154
3.15.6 Χρηματοοικονομικές Πληροφορίες Μεταβολών των Ενοποιημένων Ιδίων Κεφαλαίων 30.09.2006.....	154
3.15.7 Επεξηγηματικές Πληροφορίες.....	155
3.15.8 Διάρθρωση & Συνολικό Καθαρό Χρηματοοικονομικό Χρέος	156
3.15.9 Δήλωση για την επάρκεια του Κεφαλαίου Κίνησης	157
3.16 ΣΥΝΑΛΛΑΓΕΣ ΜΕ ΣΥΝΔΕΟΜΕΝΑ ΜΕΡΗ	158
3.16.1 Εταιρίες με Κοινή Διοίκηση - Συμμετοχές των Μελών του Δ.Σ. και των Κυρίων Μετόχων στη Διοίκηση ή/και το κεφάλαιο άλλων Εταιριών	158
3.17 ΣΗΜΑΝΤΙΚΕΣ ΑΛΛΑΓΕΣ ΣΤΗ ΧΡΗΜΑΤΟΟΙΚΟΝΟΜΙΚΗ Ή ΕΜΠΟΡΙΚΗ ΘΕΣΗ ΤΗΣ ΕΤΑΙΡΙΑΣ	163
3.18 ΜΕΡΙΣΜΑΤΙΚΗ ΠΟΛΙΤΙΚΗ	164
3.19 Πληροφορίες για τις Τάσεις	165
3.20 ΔΙΟΙΚΗΤΙΚΑ, ΔΙΑΧΕΙΡΙΣΤΙΚΑ ΚΑΙ ΕΠΟΠΤΙΚΑ ΟΡΓΑΝΑ ΚΑΙ ΑΝΩΤΕΡΑ ΔΙΟΙΚΗΤΙΚΑ ΣΤΕΛΕΧΗ	168
3.20.1 Διοικητικό Συμβούλιο και Διευθυντικά Στελέχη	168
3.20.2 Εταιρική Διακυβέρνηση	171
3.20.3 Υπηρεσία Εσωτερικού Ελέγχου.....	171
3.20.4 Αμοιβές και Οφέλη	173
3.20.5 Μετοχές της ΕΛΤΟΝ που κατέχονται από μέλη των Διοικητικών, Διαχειριστικών και Εποπτικών Οργάνων και τα Ανώτερα Διευθυντικά Στελέχη	174
3.20.6 Δηλώσεις Μελών Διοικητικών, Διαχειριστικών και Εποπτικών Οργάνων	175
3.21 Οργανόγραμμα	179
3.22 Προσωπικό.....	180
3.23 ΜΕΤΟΧΙΚΟ ΚΕΦΑΛΑΙΟ.....	182
3.23.1 Καταβεβλημένο Μετοχικό Κεφάλαιο	182
3.23.2 Εξέλιξη Μετοχικού Κεφαλαίου	182
3.24 ΜΕΤΟΧΟΙ	187
3.25 ΙΔΡΥΤΙΚΗ ΠΡΑΞΗ & ΚΑΤΑΣΤΑΤΙΚΟ	188
4. ΣΗΜΕΙΩΜΑ ΜΕΤΟΧΙΚΟΥ ΤΙΤΛΟΥ.....	191
4.1 ΟΡΟΙ ΤΗΣ ΑΥΞΗΣΗΣ ΜΕΤΟΧΙΚΟΥ ΚΕΦΑΛΑΙΟΥ	191
4.2 ΛΟΓΟΙ ΤΗΣ ΑΥΞΗΣΗΣ ΜΕΤΟΧΙΚΟΥ ΚΕΦΑΛΑΙΟΥ.....	193
4.3 ΔΙΑΔΙΚΑΣΙΑ ΑΣΚΗΣΗΣ ΔΙΚΑΙΩΜΑΤΩΝ ΠΡΟΤΙΜΗΣΗΣ.....	195
4.4 ΑΝΑΜΕΝΟΜΕΝΟ ΧΡΟΝΟΔΙΑΓΡΑΜΜΑ.....	197
4.5 ΠΛΗΡΟΦΟΡΙΕΣ ΓΙΑ ΤΙΣ ΜΕΤΟΧΕΣ ΤΗΣ ΕΤΑΙΡΙΑΣ	197
4.5.1 Δικαιώματα Μετόχων	198
4.5.2 Φορολογία Μερισμάτων	200
4.6 ΔΗΛΩΣΕΙΣ ΚΥΡΙΩΝ ΜΕΤΟΧΩΝ.....	201
4.7 ΜΕΙΩΣΗ ΔΙΑΣΠΟΡΑΣ – ΑΡΑΙΩΣΗ (DILUTION)	201
4.8 ΠΡΟΟΡΙΣΜΟΣ ΝΕΩΝ ΚΕΦΑΛΑΙΩΝ	203
4.8.1 Χρονοδιάγραμμα Διάθεσης των Αντληθέντων Κεφαλαίων	205
4.9 ΣΥΜΒΟΥΛΟΣ ΕΚΔΟΣΗΣ	206
4.10 ΔΑΠΑΝΕΣ ΕΚΔΟΣΗΣ.....	207

1. ΠΕΡΙΛΗΠΤΙΚΟ ΣΗΜΕΙΩΜΑ

Το παρόν Ενημερωτικό Δελτίο αφορά την Δημόσια Προσφορά υπέρ των παλαιών μετόχων της Εταιρίας «ΕΛΤΟΝ ΔΙΕΘΝΟΥΣ ΕΜΠΟΡΙΟΥ ΑΝΩΜΥΝΟΣ ΕΜΠΟΡΙΚΗ ΒΙΟΜΗΧΑΝΙΚΗ ΕΤΑΙΡΕΙΑ» (στο εξής η «ΕΛΤΟΝ» ή «η Εταιρία» ή «ο Εκδότης») και την εισαγωγή των νέων μετοχών στην κατηγορία «Μεσαίας και Μικρής Κεφαλαιοποίησης» της Αγοράς Αξιών του Χ.Α., έχει συνταχθεί σύμφωνα με την ισχύουσα Ελληνική νομοθεσία και έχει εγκριθεί από το Διοικητικό Συμβούλιο της Επιτροπής Κεφαλαιαγοράς μόνον όσον αφορά στην κάλυψη των αναγκών πληροφόρησης του επενδυτικού κοινού, όπως αυτές καθορίζονται από τις διατάξεις του Κανονισμού (ΕΚ) 809/2004 της Επιτροπής της Ευρωπαϊκής Ένωσης.

Το παρόν Περιληπτικό Σημείωμα περιλαμβάνει μια συνοπτική περιγραφή της δραστηριότητας της Εταιρίας, συνοπτικές χρηματοοικονομικές πληροφορίες για την Εταιρία καθώς και τα συνοπτικά στοιχεία της παρούσας Αύξησης Μετοχικού Κεφαλαίου.

Το παρόν Περιληπτικό Σημείωμα αποτελεί εισαγωγή του Ενημερωτικού Δελτίου. Κάθε επενδυτής θα πρέπει να βασίσει οποιαδήποτε επενδυτική απόφασή του για κινητές αξίες στην εξέταση του Ενημερωτικού Δελτίου ως σύνολο.

Σε περίπτωση που αξίωση σχετική με τις πληροφορίες που περιέχονται στο Ενημερωτικό Δελτίο ασκείται ενώπιον δικαστηρίου, ο ενάγων επενδυτής ενδέχεται, να υποχρεωθεί να φέρει τα έξοδα μετάφρασης μέρους ή του συνόλου του Ενημερωτικού Δελτίου, πριν από την έναρξη της παραπάνω διαδικασίας. Αστική ευθύνη αποδίδεται στα πρόσωπα εκείνα που υπέβαλαν το περιληπτικό σημείωμα, συμπεριλαμβανομένης οποιασδήποτε μετάφρασής του, και ζήτησαν την κοινοποίησή του σύμφωνα με το άρθρο 18 του Ν. 3401/2005, μόνον εφόσον το εν λόγω σημείωμα είναι παραπλανητικό, ανακριβές ή δεν παρουσιάζει συνάφεια όταν διαβάζεται σε συνδυασμό με τα υπόλοιπα μέρη του Ενημερωτικού Δελτίου.

1.1 ΣΥΝΟΠΤΙΚΕΣ ΠΛΗΡΟΦΟΡΙΕΣ ΓΙΑ ΤΗΝ ΕΤΑΙΡΙΑ

1.1.1 Επιχειρηματική Δραστηριότητα

Η ΕΛΤΟΝ ΧΗΜΙΚΑ Α.Ε.Β.Ε. δημιουργήθηκε το 1981 (Φ.Ε.Κ. υπ' αρ. 3958/13.11.1981), με βασικούς ιδρυτές και μετόχους μέλη της οικογένειας Παπαθανασίου, ως μετατροπή της προϋφιστάμενης εταιρίας ΕΛΤΟΝ ΒΙΟΜΗΧΑΝΙΚΑ ΧΗΜΙΚΑ Ε.Π.Ε., η οποία ιδρύθηκε το 1980. Έδρα της Εταιρίας αρχικά ορίστηκε ο Δήμος Αθηναίων. Με την από 1.12.1988 απόφαση της Έκτακτης Γενικής Συνέλευσης των μετόχων της, η Εταιρία μεταφέρθηκε στο δήμο Κ. Κηφισιάς, Α. Μεταξύ 5, ενώ με την από 10.9.2004 απόφαση της Έκτακτης Γενικής Συνέλευσης μεταφέρθηκε στο ΒΙ.ΠΑ. Αυλώνας, θέση Ντράσεζα.

Η Εταιρία έχει αριθμό μητρώου 7951/06/Β/86/85 και η διάρκειά της έχει ορισθεί σε πενήντα (50) έτη. Το 2002 η Εταιρία άλλαξε επωνυμία και από ΕΛΤΟΝ ΧΗΜΙΚΑ ΑΝΩΝΥΜΟΣ ΕΜΠΟΡΙΚΗ ΒΙΟΜΗΧΑΝΙΚΗ ΕΤΑΙΡΙΑ (ΕΛΤΟΝ ΧΗΜΙΚΑ Α.Ε.Β.Ε.) μετατράπηκε σε ΕΛΤΟΝ ΔΙΕΘΝΟΥΣ ΕΜΠΟΡΙΟΥ ΑΝΩΝΥΜΗ ΕΜΠΟΡΙΚΗ ΒΙΟΜΗΧΑΝΙΚΗ ΕΤΑΙΡΙΑ, με διακριτικό τίτλο ΕΛΤΟΝ Α.Ε.Β.Ε. (ΦΕΚ 8469/8.8.2002). Η Εταιρία διαθέτει άδεια ασκήσεως επαγγέλματος Εμπορικού Αντιπροσώπου Εισαγωγής και Εξαγωγής και έχει καταχωρηθεί στο Μητρώο της Επιτροπής Εμπορικών Αντιπροσώπων με αριθμό 29945. Εκπρόσωπος για τις αντιπροσωπευτικές εργασίες φέρεται η Διευθύνουσα Σύμβουλος και Πρόεδρος του Δ.Σ. της Εταιρίας, κ. Παναγιώτα Ν. Παπαθανασίου. Επίσης, η Εταιρία είναι εγγεγραμμένη και στο Ειδικό Μητρώο Εξαγωγέων του ΕΒΕΑ με αριθμό 23629/96.

Κύρια δραστηριότητα της Εταιρίας αποτελεί η εμπορία πρώτων υλών, πρόσθετων χημικών προϊόντων και άλλων εξειδικευμένων προϊόντων, τα οποία χρησιμεύουν κυρίως ως πρώτες ύλες σε διάφορους κλάδους της βιομηχανίας. Μέρος του Κύκλου Εργασιών της Εταιρίας αφορά σε έσοδα από πώληση χημικών προϊόντων και από παροχή υπηρεσιών και συγκεκριμένα σε προμήθειες μεσιτειών από πώληση προϊόντων οίκων που αντιπροσωπεύει η Εταιρία.

Συγκεκριμένα, η ΕΛΤΟΝ δραστηριοποιείται στον κλάδο της εμπορίας χημικών προϊόντων. Σύμφωνα με την κωδικοποίηση της ΕΣΥΕ (ΣΤΑΚΟΔ 03), η Εταιρία ανήκει στους κλάδους: α) 515.5, δηλαδή στον κλάδο που ορίζεται ως «Χονδρικό εμπόριο χημικών προϊόντων», β) 511.2, δηλαδή στον κλάδο που ορίζεται ως «Αντιπροσωπία ή μεσιτεία χημικών προϊόντων», και γ) 246.9, δηλαδή στον κλάδο που ορίζεται ως «Παραγωγή άλλων χημικών προϊόντων». Οι κλάδοι αυτοί χαρακτηρίζονται από ευρεία ποικιλία προϊόντων, που απευθύνονται σε διαφορετικούς τομείς και κλάδους της βιομηχανίας, όπως στη φαρμακοβιομηχανία, στη βιομηχανία καλλυντικών, στον κλάδο τροφίμων και ποτών, στους κλάδους χρωμάτων, βερνικιών, απορρυπαντικών, πλαστικών, ελαιοχρωμάτων, λιπασμάτων, στην κλωστοϋφαντουργία, κλπ.

Ο κύκλος εργασιών της Εταιρίας, ανά τομέα δραστηριότητας για τις χρήσεις 2003-2005 και για το εννεάμηνο του 2006, αναλύεται ως ακολούθως:

ΕΤΟΣ	31.12.2003		31.12.2004		31.12.2005		1.1-30.09.2006	
ποσά σε χιλ. Ευρώ		%		%		%		%
Κλάδος Τροφίμων και Ποτών	14.177,00	30,21%	14.832,50	30,31%	14.548,35	29,19%	12.408,03	30,27%

Ενημερωτικό Δελτίο για την Αύξηση Μετοχικού Κεφαλαίου της ΕΛΤΟΝ ΔΙΕΘΝΟΥΣ ΕΜΠΟΡΙΟΥ Α.Ε.Β.Ε.

Κλάδος Φαρμάκων, Καλλυντικών, Απορρυπαντικών, Καθαριστικών	14.079,18	30,00%	14.625,80	29,89%	13.848,35	27,79%	10.723,40	26,16%
Κλάδος Χρωμάτων, Βερνικιών, Δομικών Υλικών	7.977,41	17,00%	8.199,20	16,76%	9.298,90	18,66%	7.898,09	19,27%
Κλάδος Επεξεργασίας Μετάλλου, Νερού, Κλωστοϋφαντουργία, Βυρσοδεψία	8.283,25	17,65%	7.927,50	16,20%	7.256,64	14,56%	5.475,76	13,36%
Κλάδος Αγροχημικών	1.853,76	3,95%	3.082,90	6,30%	3.533,70	7,09%	2.941,88	7,18%
Κλάδος Πρόσθετων Ζωοτροφών και Προϊόντων για τη Ζωική Παραγωγή	0,00	0,00%	0,00	0,00%	903,86	1,81%	1.272,08	3,10%
Κλάδος Χημικών Αντιδραστηρίων και Εργαστηριακού Εξοπλισμού	330,30	0,70%	46,60	0,10%	370,15	0,74%	246,87	0,60%
Παροχή Υπηρεσιών	229,70	0,49%	214,90	0,44%	77,78	0,16%	28,68	0,07%
Σύνολο Κύκλου Εργασιών	46.930,60	100,00%	48.929,40	100,00%	49.837,73	100,00%	40.994,79	100,00%

Πηγή: Στοιχεία που προέρχονται από τη Διοίκηση της Εταιρίας, βάσει των Ενοποιημένων Οικονομικών Καταστάσεων που έχουν συνταχθεί για τις χρήσεις 2003-2004, για τους σκοπούς του Ενημερωτικού Δελτίου, όπως προβλέπεται από τις διατάξεις της ενότητας 20.1 του Παραρτήματος Ι του Κανονισμού 809/2004 της Επιτροπής των Ευρωπαϊκών Κοινοτήτων, με βάση το Ε.Γ.Λ.Σ., και για τη χρήση 2005 και το ενδιάμεσο του 2006 με βάση τα Διεθνή Λογιστικά Πρότυπα (Δ.Λ.Π.) / Διεθνή Πρότυπα Χρηματοοικονομικής Πληροφόρησης (Δ.Π.Χ.Π.), τα οποία έχουν ελεγχθεί από την Τακτική Ορκωτό Ελεγκτή-Λογιστή κ. Κωνσταντίνα Καψάλη (Α.Μ. ΣΟΕΛ 16021) της ελεγκτικής εταιρίας «BAKER TILLY HELLAS, Ορκωτοί Ελεγκτές-Λογιστές Α.Ε.».

1.1.2 Μετοχική Σύθεση

Η Εταιρία είναι εισηγμένη στο Χρηματιστήριο Αθηνών. Μέτοχοι της Εταιρίας, σύμφωνα με το τελευταίο διαθέσιμο μετοχολόγιο της 27.12.2006, με ποσοστό άνω του 1,00% είναι οι παρακάτω:

ΜΕΤΟΧΟΣ	ΑΡΙΘΜΟΣ ΜΕΤΟΧΩΝ ΚΑΙ ΔΙΚΑΙΩΜΑΤΩΝ ΨΗΦΟΥ	%
Νέστωρ Παπαθανασίου	8.424.776	34,67%
Ελένη Παπαθανασίου	4.434.749	18,25%
Παναγιώτα Παπαθανασίου	3.231.749	13,30%
Άλκηστη Παπαθανασίου	1.733.498	7,13%
ΠΕΡΣΕΥΣ ΠΡΟΪΟΝΤΑ ΕΙΔΙΚΗΣ ΔΙΑΤΡΟΦΗΣ Α.Ε.Β.Ε.	1.177.601	4,85%

Γεώργιος Τσιτσιλιάνης	437.402	1,80%
Ηλέκτρα Παπαθανασίου	395.144	1,63%
EFG PRIVATE BANK (LUXEMBOURG) S.A.	361.504	1,49%
Λοιποί Μέτοχοι	4.103.747	16,89%
ΣΥΝΟΛΟ	24.300.170	100,00%

Πηγή: Στοιχεία που προέρχονται από τη Διοίκηση της Εταιρίας, τα οποία έχουν επεξεργασθεί από την ARTION Χρηματοπιστηριακή Α.Ε.Π.Ε.Υ.

Η Εταιρία κατά την 27.12.2006 δεν γνωρίζει την ύπαρξη άλλου μετόχου, ο οποίος να κατείχε ποσοστό άνω του 1,00% των μετοχών της και των δικαιωμάτων ψήφου, ούτε γνωρίζει την ύπαρξη οποιασδήποτε συμφωνίας μεταξύ μετόχων για ενιαία ψήφο σε Γενική Συνέλευση της Εταιρίας. Κάθε μετοχή της Εταιρίας συνεπάγεται ένα δικαίωμα ψήφου.

Οι μέτοχοι της Εταιρίας κ.κ. Παναγιώτα Παπαθανασίου και Άλκηστη Παπαθανασίου που συμμετέχουν και στο Διοικητικό Συμβούλιο καθώς επίσης και οι βασικοί μέτοχοι κ.κ. Νέστωρ Παπαθανασίου και Ελένη Παπαθανασίου δηλώνουν:

I) την πρόθεσή τους να ασκήσουν το προβλεπόμενο εκ του Νόμου και του Καταστατικού της Εταιρίας δικαίωμα τους προτίμησης και να συμμετάσχουν στην προτεινόμενη αύξηση μετοχικού κεφαλαίου που αποφασίσθηκε από την Έκτακτη Γενική Συνέλευση των μετόχων της Εταιρίας της 6.12.2006, να καταβάλλουν και να καλύψουν το ποσό της αύξησης που αναλογεί στο ποσοστό συμμετοχής τους στο μετοχικό κεφάλαιο της Εταιρίας,

II) την πρόθεσή τους να καταβάλλουν και να καλύψουν κατά το ποσοστό συμμετοχής τους στο κεφάλαιο της Εταιρίας, σε σχέση με τους ανωτέρω βασικούς μετόχους (κκ. Παναγιώτα Παπαθανασίου, Άλκηστη Παπαθανασίου, Νέστωρ Παπαθανασίου και Ελένη Παπαθανασίου), το ποσό της αύξησης το οποίο δε θα καλυφθεί από τρίτους μετόχους, ούτως ώστε να αποκτήσουν πρόσθετες πέραν των αναλογουσών σε αυτούς μετοχές.

III) την πρόθεσή τους να διατηρήσουν κατ' ελάχιστον το ποσοστό που κατέχουν στο μετοχικό κεφάλαιο της Εταιρίας α) έως την ολοκλήρωση της αύξησης και την εισαγωγή των νέων μετοχών και β) για χρονικό διάστημα έξι (6) μηνών μετά την έναρξη διαπραγμάτευσης των νέων μετοχών.

Κατ' εξαίρεση του II) για χρονικό διάστημα έξι (6) μηνών μετά την έναρξη διαπραγμάτευσης των νέων μετοχών, κατά το οποίο ισχύει η δέσμευση των κ.κ. Παναγιώτα Παπαθανασίου, Άλκηστη Παπαθανασίου, Νέστωρ Παπαθανασίου και Ελένη Παπαθανασίου, εφόσον συντρέχουν λόγοι ανωτέρας βίας ενδεχομένως να μεταβιβάσει καθένας εξ' αυτών ποσοστό που δεν θα υπερβαίνει το 5,00% του μετοχικού κεφαλαίου της Εταιρίας. Τα ανωτέρω δεν έρχονται σε αντίφαση με τα αποφασιζόμενα κατά την 6.12.2006 Έκτακτη Γενική Συνέλευση των Μετόχων της Εταιρίας, αναφορικά με την παρούσα αύξηση του μετοχικού κεφαλαίου.

1.1.3 Διοίκηση της Εταιρίας

Σύμφωνα με το Καταστατικό της, το Δ.Σ. της Εταιρίας αποτελείται από πέντε (5) έως επτά (7) μέλη, τα οποία εκλέγονται από τη Γενική Συνέλευση και έχουν τριετή θητεία, η οποία παρατείνεται αυτόματα μέχρι την Τακτική Γενική Συνέλευση, που θα εγκρίνει της ετήσιες Οικονομικές Καταστάσεις του τρίτου έτους της θητείας τους.

Η ΕΛΤΟΝ διοικείται από εξαμελές (6) Διοικητικό Συμβούλιο, το οποίο εξελέγη με την από 30.06.2005 απόφαση της Τακτικής Γενικής Συνέλευσης των Μετόχων της Εταιρίας και συγκροτήθηκε εκ νέου σε σώμα μετά την αντικατάσταση παραιτηθέντος συμβούλου την 19.12.2005. Η θητεία του Δ.Σ. της Εταιρίας είναι τριετής. Η σύνθεσή του είναι η ακόλουθη:

1. **Παπαθανασίου Παναγιώτα** του Νέστορα - Πρόεδρος & Διευθύνουσα Σύμβουλος, Οικονομολόγος.
2. **Παπαθανασίου Άλκηστις** του Νέστορα - Αντιπρόεδρος, Χημικός.
3. **Παπαθανασίου Ηλέκτρα** του Νέστορα - Εκτελεστικό Μέλος, Ιδιωτική Υπάλληλος.
4. **Ανδρέου Καίτη** του Ιωάννη - Εκτελεστικό Μέλος, Χημικός Μηχανικός.
5. **Χατζής Μιχάλης** του Γεωργίου - Ανεξάρτητο μη Εκτελεστικό Μέλος, Χημικός Μηχανικός.
6. **Κόικος Αναστάσιος** του Νικολάου - Ανεξάρτητο μη Εκτελεστικό Μέλος, Οικονομολόγος.

Η θητεία του ανωτέρω Διοικητικού Συμβουλίου λήγει την 10η Οκτωβρίου του έτους 2008.

Επισημαίνεται, ότι τα από 30.06.2005 Πρακτικά της Γενικής Συνέλευσης και του Διοικητικού Συμβουλίου της Εταιρίας, δεν καταχωρήθηκαν στο Μ.Α.Ε. του Υπουργείου Ανάπτυξης, Γενική Γραμματεία Εμπορίου, Διεύθυνση Αωνύμων Εταιρειών και Πίστεως, Τμήμα Α' και δεν δημοσιεύθηκε σχετική ανακοίνωση στο ΦΕΚ (ΤΑΕ & ΕΠΕ) λόγω μη τήρησης των διατυπώσεων δημοσιότητας της πρόσκλησης της από 30.06.2005 Τακτικής Γενικής Συνέλευσης. Επειδή τα μέλη του Διοικητικού Συμβουλίου της Εταιρίας, που είχαν εκλεγεί κατά την από 30.06.2005 Γενική Συνέλευση, ταυτίζονταν με τα μέλη του προηγούμενου Διοικητικού Συμβουλίου, είναι προφανώς έγκυρη η σύγκληση της Γενικής Συνέλευσης από το Διοικητικό Συμβούλιο της Εταιρίας, καθόσον η τυχόν ακυρότητα της εκλογής του νέου Διοικητικού Συμβουλίου, δεν επέδρασε στην πραγματικότητα στη σύνθεση και συγκρότηση του Διοικητικού Συμβουλίου.

Ως Τακτική Ορκωτός Ελεγκτής-Λογιστής της χρήσης 2005 και για το εννεάμηνο του 2006, ορίστηκε η κ. Κωνσταντίνα Καψάλη (Α.Μ. ΣΟΕΛ 16021) της ελεγκτικής εταιρίας «BAKER TILLY HELLAS, Ορκωτοί Ελεγκτές-Λογιστές Α.Ε.», διεύθυνση 3ης Σεπτεμβρίου 76, 104 33, τηλ. 210-8252133.

1.2 ΣΥΝΟΠΤΙΚΕΣ ΧΡΗΜΑΤΟΟΙΚΟΝΟΜΙΚΕΣ ΠΛΗΡΟΦΟΡΙΕΣ

1.2.1 Συνοπτικές Χρηματοοικονομικές Πληροφορίες Χρήσεων 2003 – 2004 βάσει του Ελληνικού Γενικού Λογιστικού Σχεδίου και του Ν. 2190/1920

Οι ακόλουθες συνοπτικές χρηματοοικονομικές πληροφορίες των χρήσεων 2003 - 2004 προέρχονται από τις Ενοποιημένες Οικονομικές Καταστάσεις της Εταιρίας, οι οποίες έχουν ελεγχθεί από τον Ορκωτό Ελεγκτή-Λογιστή κ. Βασίλειο Δόγα (Α.Μ. ΣΟΕΛ 10531) της ελεγκτικής εταιρίας «BAKER TILLY HELLAS, Ορκωτοί Ελεγκτές-Λογιστές Α.Ε.», διεύθυνση 3ης Σεπτεμβρίου 76, 104 33, τηλ. 210-8252133.

Οι εν λόγω Καταστάσεις συντάχθηκαν από την Εταιρία για τους σκοπούς του Ενημερωτικού Δελτίου, όπως προβλέπεται από τις διατάξεις του Παραρτήματος Ι της ενότητας 20.1 του Κανονισμού 809/2004 της Επιτροπής των Ευρωπαϊκών Κοινοτήτων, βάσει του Ελληνικού Γενικού Λογιστικού Σχεδίου (Ε.Γ.Λ.Σ.) και του Κ.Ν. 2190/1920, εγκρίθηκαν με την από 12.09.2006 απόφαση του Διοικητικού Συμβουλίου της Εταιρίας, και βρίσκονται στο διαδικτυακό τόπο της Εκδότριας (www.elton.gr).

ΣΥΝΟΠΤΙΚΑ ΣΤΟΙΧΕΙΑ ΕΝΟΠΟΙΗΜΕΝΩΝ ΑΠΟΤΕΛΕΣΜΑΤΩΝ (*)		
ποσά σε χιλ. Ευρώ	31.12.2003	31.12.2004
Σύνολο Κύκλου Εργασιών	46.930	48.929
Μικτό Κέρδος (1)	9.128	9.526
<i>(% επί του Κύκλου Εργασιών)</i>	<i>19,45%</i>	<i>19,47%</i>
Λειτουργικό Αποτέλεσμα (1)	3.872	4.112
<i>(% επί του Κύκλου Εργασιών)</i>	<i>8,25%</i>	<i>8,40%</i>
Κέρδη Χρήσεως προ Φόρων	1.827	2.058
<i>(% επί του Κύκλου Εργασιών)</i>	<i>3,89%</i>	<i>4,21%</i>
Κέρδη Χρήσεως μετά από Φόρους	668	686
<i>(% επί του Κύκλου Εργασιών)</i>	<i>1,42%</i>	<i>1,40%</i>
Στοιχεία Ενοποιημένης Κατάστασης Ταμειακών Ροών		
Ταμειακές Ροές από Συνήθεις Λειτουργικές Δραστηριότητες	1.851	1.646
Ταμειακές Ροές από Επενδυτικές Δραστηριότητες	(1.987)	(3.180)
Ταμειακές Ροές από Χρηματοδοτικές Δραστηριότητες	(151)	1.546
Χρηματικά Διαθέσιμα Τέλους Χρήσης	363	375

(*) Τυχόν αποκλίσεις στα σύνολα οφείλονται σε στρογγυλοποιήσεις.

(1) Για τον υπολογισμό του Μικτού και Λειτουργικού Αποτελέσματος έχουν αφαιρεθεί προηγουμένως οι Αποσβέσεις, που αναλογούν στο Κόστος Πωληθέντων και στα Έξοδα Διοικητικής Λειτουργίας και Διάθεσης.

Πηγή: Ενοποιημένες Οικονομικές Καταστάσεις που συντάχθηκαν από την Εταιρία με βάση το Ε.Γ.Λ.Σ. για τις χρήσεις 2003-2004, για τους σκοπούς του Ενημερωτικού Δελτίου με βάση τον Κανονισμό 809/2004 της Ευρωπαϊκής Ένωσης, οι οποίες έχουν ελεγχθεί από τον Ορκωτό Ελεγκτή-Λογιστή κ. Βασίλειο Δόγα (Α.Μ. ΣΟΕΛ 10531) της ελεγκτικής εταιρίας «BAKER TILLY HELLAS, Ορκωτοί Ελεγκτές-Λογιστές Α.Ε.».

Ο Κύκλος Εργασιών του Ομίλου της Εκδότριας κατά την περίοδο 2003-2004 διαμορφώθηκε από 46.930 χιλ. Ευρώ σε 48.929 χιλ. Ευρώ, σημειώνοντας αύξηση της τάξεως του 4,26%. Τα Κέρδη προ Φόρων κατά την προαναφερόμενη περίοδο διαμορφώθηκαν από 668 χιλ. Ευρώ σε 686 χιλ. Ευρώ, σημειώνοντας αύξηση της τάξεως του 2,64%. Η ανάλυση του Κύκλου Εργασιών του Ομίλου της ΕΛΤΟΝ ανά κλάδο δραστηριότητας παρατίθεται στο κεφάλαιο 1.1.1 «Επιχειρηματική Δραστηριότητα».

ΣΥΝΟΠΤΙΚΑ ΣΤΟΙΧΕΙΑ ΕΝΟΠΟΙΗΜΕΝΩΝ ΙΣΟΛΟΓΙΣΜΩΝ (*)		
ποσά σε χιλ. Ευρώ	31.12.2003	31.12.2004
ΕΝΕΡΓΗΤΙΚΟ		
Σύνολο Ακίνητοποιήσεων	7.795	17.438
Συμμετοχές και άλλες Μακροπρόθεσμες Χρηματοοικονομικές Απαιτήσεις	2.905	436
Σύνολο Πάγιου Ενεργητικού	10.701	17.874
Σύνολο Κυκλοφορούντος Ενεργητικού	29.639	30.460
Μεταβατικοί Λογαριασμοί Ενεργητικού	10	40
ΣΥΝΟΛΟ ΕΝΕΡΓΗΤΙΚΟΥ	40.771	48.676
ΠΑΘΗΤΙΚΟ		
Σύνολο Ιδίων Κεφαλαίων	13.445	19.182
Προβλέψεις για Κινδύνους και Έξοδα	1.683	1.141
Σύνολο Υποχρεώσεων (μακροπρόθεσμων και βραχυπρόθεσμων)	25.617	28.350
Μεταβατικοί Λογαριασμοί Παθητικού	25	1
ΣΥΝΟΛΟ ΠΑΘΗΤΙΚΟΥ	40.771	48.676

(*) Τυχόν αποκλίσεις στα σύνολα οφείλονται σε στρογγυλοποιήσεις.

Πηγή: Ενοποιημένες Οικονομικές Καταστάσεις που συντάχθηκαν από την Εταιρία με βάση το Ε.Γ.Λ.Σ. για τις χρήσεις 2003-2004 για τους σκοπούς του Ενημερωτικού Δελτίου, με βάση τον Κανονισμό 809/2004 της Ευρωπαϊκής Ένωσης, οι οποίες έχουν ελεγχθεί από τον Ορκωτό Ελεγκτή-Λογιστή κ. Βασίλειο Δόγα (Α.Μ. ΣΟΕΛ 10531) της ελεγκτικής εταιρίας «BAKER TILLY HELLAS, Ορκωτοί Ελεγκτές-Λογιστές Α.Ε.».

Το σύνολο των Ιδίων Κεφαλαίων του Ομίλου της Εκδότριας διαμορφώθηκε κατά την περίοδο 2003-2004 από 13.445 χιλ. Ευρώ σε 19.182 χιλ. Ευρώ, σημειώνοντας αύξηση της τάξεως του 42,67%. Η ανωτέρω αύξηση των Ιδίων Κεφαλαίων οφείλεται σε επενδύσεις που παρατίθενται αναλυτικά στο κεφάλαιο 3.7.1 «Επενδύσεις Χρήσεων 2003-2005 και 30.09.2006».

1.2.2 Συνοπτικές Χρηματοοικονομικές Πληροφορίες Χρήσης 2005 βάσει των Διεθνών Λογιστικών Προτύπων (Δ.Λ.Π.) / Διεθνών Προτύπων Χρηματοοικονομικής Πληροφόρησης (Δ.Π.Χ.Π.)

Η Εταιρία συντάσσει τις Ετήσιες και Περιοδικές Ενοποιημένες Οικονομικές Καταστάσεις βάσει των Διεθνών Λογιστικών Προτύπων (Δ.Λ.Π.) / Διεθνών Προτύπων Χρηματοοικονομικής Πληροφόρησης (Δ.Π.Χ.Π.) από την 1.1.2005. Οι ακόλουθες συνοπτικές χρηματοοικονομικές πληροφορίες της χρήσης 2005 προέρχονται από τις Ενοποιημένες Οικονομικές Καταστάσεις, που συντάχθηκαν από την Εταιρία σύμφωνα με τα Διεθνή Λογιστικά Πρότυπα (Δ.Λ.Π.) / Διεθνή Πρότυπα Χρηματοοικονομικής Πληροφόρησης (Δ.Π.Χ.Π.), έχουν ελεγχθεί από την Τακτική Ορκωτό Ελεγκτή-Λογιστή κ. Κωνσταντίνα Καψάλη (Α.Μ. ΣΟΕΛ 16021) της ελεγκτικής εταιρίας «BAKER TILLY HELLAS, Ορκωτοί Ελεγκτές-Λογιστές Α.Ε.», καθώς επίσης από τον Έκτακτο Ορκωτό Ελεγκτή-Λογιστή κ. Βασίλειο Δόγα (Α.Μ. ΣΟΕΛ 10531) της ελεγκτικής εταιρίας «BAKER TILLY HELLAS, Ορκωτοί Ελεγκτές-Λογιστές Α.Ε.», διεύθυνση 3ης Σεπτεμβρίου 76, 104 33, τηλ. 210-8252133, και παρατίθενται στο διαδικτυακό τόπο της Εκδότριας (www.elton.gr).

ΣΥΝΟΠΤΙΚΑ ΣΤΟΙΧΕΙΑ ΕΝΟΠΟΙΗΜΕΝΩΝ ΑΠΟΤΕΛΕΣΜΑΤΩΝ (*)		
Ποσά σε χιλ. Ευρώ	31.12.2004	31.12.2005
Σύνολο Κύκλου Εργασιών	48.929	49.837
Μικτό Κέρδος (1)	9.478	8.951
<i>(% επί του Κύκλου Εργασιών)</i>	<i>19,37%</i>	<i>17,96%</i>
Κέρδη προ Φόρων, Χρηματοδοτικών και Επενδυτικών Αποτελεσμάτων, και Αποσβέσεων	(2.568)	2.810
<i>(% επί του Κύκλου Εργασιών)</i>	<i>(5,24%)</i>	<i>5,64%</i>
Κέρδη προ Φόρων, Χρηματοδοτικών και Επενδυτικών Αποτελεσμάτων	(3.261)	2.362
<i>(% επί του Κύκλου Εργασιών)</i>	<i>(6,67%)</i>	<i>4,74%</i>
Κέρδη Χρήσεως προ Φόρων	(3.854)	1.579
<i>(% επί του Κύκλου Εργασιών)</i>	<i>(7,88%)</i>	<i>3,17%</i>
Κέρδη Χρήσεως μετά από Φόρους	(5.035)	1.166
<i>(% επί του Κύκλου Εργασιών)</i>	<i>(10,29%)</i>	<i>2,34%</i>
Στοιχεία Ενοποιημένης Κατάστασης Ταμειακών Ροών		
Ταμειακές Ροές από Συνήθεις Λειτουργικές Δραστηριότητες	(3.514)	(1.756)
Ταμειακές Ροές από Επενδυτικές Δραστηριότητες	(114)	(381)
Ταμειακές Ροές από Χρηματοδοτικές Δραστηριότητες	3.644	2.400
Ταμειακά Διαθέσιμα και Ισοδύναμα Λήξης Περιόδου	374	637

(*) Τυχόν αποκλίσεις στα σύνολα οφείλονται σε στρογγυλοποιήσεις.

(1) Για τον υπολογισμό του Μικτού Αποτελέσματος έχουν αφαιρεθεί προηγουμένως οι Αποσβέσεις.

Πηγή: Ενοποιημένες Οικονομικές Καταστάσεις που συντάχθηκαν από την Εταιρία βάσει Δ.Λ.Π./ Δ.Π.Χ.Π. για τη χρήση 2005, οι οποίες έχουν ελεγχθεί από την Τακτική Ορκωτό Ελεγκτή-Λογιστή κ. Κωνσταντίνα Καψάλη (Α.Μ. ΣΟΕΛ 16021) της ελεγκτικής εταιρίας «BAKER TILLY HELLAS, Ορκωτοί Ελεγκτές-Λογιστές Α.Ε.» καθώς επίσης από τον Έκτακτο Ορκωτό Ελεγκτή-Λογιστή κ. Βασίλειο Δόγα (Α.Μ. ΣΟΕΛ 10531) της ελεγκτικής εταιρίας «BAKER TILLY HELLAS, Ορκωτοί Ελεγκτές-Λογιστές Α.Ε.».

Ο Κύκλος Εργασιών του Ομίλου της ΕΛΤΟΝ κατά την περίοδο 2004-2005 διαμορφώθηκε από 48.929 χιλ. Ευρώ σε 49.837 χιλ. Ευρώ, σημειώνοντας αύξηση της τάξεως του 1,86%. Κατά τη χρήση 2005 ο Όμιλος της Εκδότριας επέστρεψε σε Κέρδη προ Φόρων 1.579 χιλ. Ευρώ από Ζημίες ύψους 3.854 χιλ. Ευρώ κατά την προηγούμενη χρήση. Η ανάλυση του Κύκλου Εργασιών ανά κλάδο δραστηριότητας του Ομίλου της Εκδότριας παρατίθεται στο κεφάλαιο 1.1.1 «Επιχειρηματική Δραστηριότητα».

ΣΥΝΟΠΤΙΚΑ ΣΤΟΙΧΕΙΑ ΕΝΟΠΟΙΗΜΕΝΩΝ ΙΣΟΛΟΓΙΣΜΩΝ (*)		
Ποσά σε χιλ. Ευρώ	31.12.2004	31.12.2005
Μη κυκλοφορούντα περιουσιακά στοιχεία	19.264	19.338
Κυκλοφορούντα περιουσιακά στοιχεία	31.608	34.531
Σύνολο Ενεργητικού	50.872	53.869
Σύνολο Καθαρής Θέσης	20.872	21.882
Μακροπρόθεσμες Υποχρεώσεις	1.154	1.502
Βραχυπρόθεσμες Υποχρεώσεις	28.846	30.484
Σύνολο Καθαρής Θέσης και Υποχρεώσεων	50.872	53.869

(*) Τυχόν αποκλίσεις στα σύνολα οφείλονται σε στρογγυλοποιήσεις.

Πηγή: Ενοποιημένες Οικονομικές Καταστάσεις που συντάχθηκαν από την Εταιρία βάσει Δ.Λ.Π./ Δ.Π.Χ.Π. για τη χρήση 2005, οι οποίες έχουν ελεγχθεί από την Τακτική Ορκωτό Ελεγκτή-Λογιστή κ. Κωνσταντίνα Καψάλη (Α.Μ. ΣΟΕΛ 16021) της ελεγκτικής εταιρίας «BAKER TILLY HELLAS, Ορκωτοί Ελεγκτές-Λογιστές Α.Ε.» καθώς επίσης από

τον Έκτακτο Ορκωτό Ελεγκτή-Λογιστή κ. Βασίλειο Δόγα (Α.Μ. ΣΟΕΛ 10531) της ελεγκτικής εταιρίας «BAKER TILLY HELLAS, Ορκωτοί Ελεγκτές-Λογιστές Α.Ε.».

Το σύνολο Καθαρής Θέσης του Ομίλου της Εκδότριας διαμορφώθηκε κατά την περίοδο 2004-2005 από 20.872 χιλ. Ευρώ σε 21.883 χιλ. Ευρώ, σημειώνοντας αύξηση της τάξεως του 4,84%.

1.2.3 Συνοπτικές Χρηματοοικονομικές Πληροφορίες Εννεαμήνου 2006 βάσει των Διεθνών Λογιστικών Προτύπων (Δ.Λ.Π.) / Διεθνών Προτύπων Χρηματοοικονομικής Πληροφόρησης (Δ.Π.Χ.Π.)

Οι ακόλουθες συνοπτικές πληροφορίες του εννεαμήνου 2006 προέρχονται από τις Ενοποιημένες Οικονομικές Καταστάσεις, που συντάχθηκαν από την Εταιρία σύμφωνα με τα Διεθνή Λογιστικά Πρότυπα (Δ.Λ.Π.) / Διεθνή Πρότυπα Χρηματοοικονομικής Πληροφόρησης (Δ.Π.Χ.Π.), έχουν επισκοπηθεί από την Τακτική Ορκωτό Ελεγκτή-Λογιστή κ. Κωνσταντίνα Καψάλη (Α.Μ. ΣΟΕΛ 16021) της ελεγκτικής εταιρίας «BAKER TILLY HELLAS, Ορκωτοί Ελεγκτές-Λογιστές Α.Ε.» και έχουν ελεγχθεί από τον Έκτακτο Ορκωτό Ελεγκτή-Λογιστή κ. Βασίλειο Δόγα (Α.Μ. ΣΟΕΛ 10531) της ελεγκτικής εταιρίας «BAKER TILLY HELLAS, Ορκωτοί Ελεγκτές-Λογιστές Α.Ε.», διεύθυνση 3ης Σεπτεμβρίου 76, 104 33, τηλ. 210-8252133 και παρατίθενται στο διαδικτυακό τόπο της Εκδότριας (www.elton.gr).

ΣΥΝΟΠΤΙΚΑ ΣΤΟΙΧΕΙΑ ΕΝΟΠΟΙΗΜΕΝΩΝ ΑΠΟΤΕΛΕΣΜΑΤΩΝ (*)		
	1.1-30.09.2005	1.1-30.09.2006
ποσά σε χιλ. Ευρώ		
Σύνολο Κύκλου Εργασιών	38.687	40.995
Μικτό Κέρδος (1)	6.963	7.308
<i>(% επί του Κύκλου Εργασιών)</i>	<i>18,00%</i>	<i>17,83%</i>
Κέρδη προ Φόρων, Χρηματοδοτικών και Επενδυτικών Αποτελεσμάτων, και Αποσβέσεων	2.783	2.979
<i>(% επί του Κύκλου Εργασιών)</i>	<i>6,79%</i>	<i>7,27%</i>
Κέρδη προ Φόρων, Χρηματοδοτικών και Επενδυτικών Αποτελεσμάτων	2.459	2.652
<i>(% επί του Κύκλου Εργασιών)</i>	<i>6,00%</i>	<i>6,47%</i>
Κέρδη Χρήσεως προ Φόρων	2.090	2.146
<i>(% επί του Κύκλου Εργασιών)</i>	<i>5,40%</i>	<i>5,23%</i>
Κέρδη Χρήσεως μετά από Φόρους	1.518	1.209
<i>(% επί του Κύκλου Εργασιών)</i>	<i>3,92%</i>	<i>2,95%</i>
Στοιχεία Ενοποιημένης Κατάστασης Ταμειακών Ροών		
Ταμειακές Ροές από Λειτουργικές Δραστηριότητες	(1.386)	935
Ταμειακές Ροές από Επενδυτικές Δραστηριότητες	(15)	(2.393)
Ταμειακές Ροές από Χρηματοδοτικές Δραστηριότητες	1.813	1.126
Ταμειακά Διαθέσιμα και Ισοδύναμα Λήξης Περιόδου	785	305

(*) Τυχόν αποκλίσεις στα σύνολα οφείλονται σε στρογγυλοποιήσεις.

(1) Για τον υπολογισμό του Μικτού Αποτελέσματος έχουν αφαιρεθεί προηγούμενως οι Αποσβέσεις.

Πηγή: Ενοποιημένες Οικονομικές Καταστάσεις που συντάχθηκαν από την Εταιρία βάσει Δ.Λ.Π./ Δ.Π.Χ.Π. για την περίοδο 1.1-30.09.2006, οι οποίες έχουν επισκοπηθεί από την Τακτική Ορκωτό Ελεγκτή-Λογιστή κ. Κωνσταντίνα Καψάλη (Α.Μ. ΣΟΕΛ 16021) της ελεγκτικής εταιρίας «BAKER TILLY HELLAS, Ορκωτοί Ελεγκτές-Λογιστές Α.Ε.» και

έχουν ελεγχθεί από τον Έκτακτο Ορκωτό Ελεγκτή-Λογιστή κ. Βασίλειο Δόγα (Α.Μ. ΣΟΕΛ 10531) της ελεγκτικής εταιρίας «BAKER TILLY HELLAS, Ορκωτοί Ελεγκτές-Λογιστές Α.Ε.».

Ο Κύκλος Εργασιών του Ομίλου της ΕΛΤΟΝ κατά την 1.1-30.09.2006 διαμορφώθηκε σε 40.995 χιλ. Ευρώ και τα Κέρδη προ Φόρων κατά την προαναφερόμενη περίοδο διαμορφώθηκαν σε 2.146 χιλ. Ευρώ. Η ανάλυση του Κύκλου Εργασιών ανά κλάδο δραστηριότητας του Ομίλου της Εκδότριας παρατίθεται στο κεφάλαιο 1.1.1 «Επιχειρηματική Δραστηριότητα».

ΣΥΝΟΠΤΙΚΑ ΣΤΟΙΧΕΙΑ ΕΝΟΠΟΙΗΜΕΝΩΝ ΙΣΟΛΟΓΙΣΜΩΝ (*)		
Ποσά σε χιλ. Ευρώ	31.12.2005	1.1-30.09.2006
Μη κυκλοφορούντα περιουσιακά στοιχεία	19.338	20.854
Κυκλοφορούντα περιουσιακά στοιχεία	34.530	39.137
Σύνολο Περιουσιακών Στοιχείων	53.869	59.991
Σύνολο Καθαρής Θέσης	21.882	23.047
Μακροπρόθεσμες Υποχρεώσεις	1.502	1.541
Βραχυπρόθεσμες Υποχρεώσεις	30.485	35.403
Σύνολο Καθαρής Θέσης και Υποχρεώσεων	53.869	59.991

(*) Τυχόν αποκλίσεις στα σύνολα οφείλονται σε στρογγυλοποιήσεις.

Πηγή: Ενοποιημένες Οικονομικές Καταστάσεις που συντάχθηκαν από την Εταιρία βάσει Δ.Λ.Π./ Δ.Π.Χ.Π. για την περίοδο 1.1-30.09.2006, οι οποίες έχουν επισκοπηθεί από την Τακτική Ορκωτό Ελεγκτή-Λογιστή κ. Κωνσταντίνα Καψάλη (Α.Μ. ΣΟΕΛ 16021) της ελεγκτικής εταιρίας «BAKER TILLY HELLAS, Ορκωτοί Ελεγκτές-Λογιστές Α.Ε.» και έχουν ελεγχθεί από τον Έκτακτο Ορκωτό Ελεγκτή-Λογιστή κ. Βασίλειο Δόγα (Α.Μ. ΣΟΕΛ 10531) της ελεγκτικής εταιρίας «BAKER TILLY HELLAS, Ορκωτοί Ελεγκτές-Λογιστές Α.Ε.».

Το σύνολο Καθαρής Θέσης του Ομίλου της Εκδότριας διαμορφώθηκε κατά την περίοδο 1.1-30.09.2006 από 20.872 χιλ. Ευρώ σε 21.883 χιλ. Ευρώ, σημειώνοντας αύξηση της τάξεως του 4,84%.

Σημείωση:

Αναλυτική παρουσίαση των χρηματοοικονομικών μεγεθών του Ομίλου ΕΛΤΟΝ για τις χρήσεις 2003-2005 και το εννιάμηνο του 2006 παρατίθεται στο κεφάλαιο 3.1 «Επιλεγμένες Χρηματοοικονομικές Πληροφορίες» και στις παραγράφους 3.10 «Απολογιστικές Πληροφορίες Δραστηριότητας Ομίλου ΕΛΤΟΝ 2003-2004», 3.13 «Απολογιστικές Πληροφορίες Δραστηριότητας Ομίλου ΕΛΤΟΝ 2004-2005» και 3.15 «Χρηματοοικονομικές Πληροφορίες Δραστηριότητας Ομίλου ΕΛΤΟΝ 30ης Σεπτεμβρίου 2006».

Τα έγγραφα που βρίσκονται στη διάθεσή του Επενδυτικού κοινού και ο τρόπος πρόσβασης σε αυτά, αναφέρονται αναλυτικώς στο κεφάλαιο 3.2.4 «Έγγραφα Στη Διάθεσή του Κοινού».

1.3 ΣΥΝΟΠΤΙΚΑ ΣΤΟΙΧΕΙΑ ΑΥΞΗΣΗΣ ΜΕΤΟΧΙΚΟΥ ΚΕΦΑΛΑΙΟΥ

1.3.1 Γενικά Στοιχεία – Όροι της Αύξησης Μετοχικού Κεφαλαίου και Χρήση των Εσόδων

Με την από 6.12.2006 απόφαση της Έκτακτης Γενικής Συνέλευσης των μετόχων ανακλήθηκε η από 29.06.2006 απόφαση της Τακτικής Γενικής Συνέλευσης για την αύξηση του μετοχικού κεφαλαίου κατά ποσό 1.458.010,20 Ευρώ και η τροποποίηση του άρθρου 5 του Καταστατικού.

Με την ίδια απόφαση αποφασίσθηκε εκ νέου η αύξηση του μετοχικού κεφαλαίου κατά 1.458.010,20 Ευρώ με καταβολή μετρητών με δικαίωμα προτίμησης υπέρ παλαιών μετόχων και με την έκδοση 2.430.017 νέων μετοχών ονομαστικής αξίας 0,60 Ευρώ η κάθε μία και τιμή διάθεσης 0,90 Ευρώ ανά μετοχή και αναλογία νέας μετοχής προς παλαιά 1/10.

Το ποσό των 729.005,10 Ευρώ που θα προκύψει από την διάθεση των νέων μετοχών υπέρ το άρτιο θα αχθεί σε ειδικό λογαριασμό «Αποθεματικό για την έκδοση μετοχών υπέρ το άρτιο».

Μετά την ολοκλήρωση της ανωτέρω αύξησης το μετοχικό κεφάλαιο της Εταιρίας θα ανέρχεται σε 16.038.112,20 Ευρώ και θα διαιρείται σε 26.730.187 ονομαστικές μετοχές, ονομαστικής αξίας 0,60 Ευρώ η κάθε μία. Όλες οι νέες μετοχές θα είναι άυλες, ονομαστικές, και κοινές με δικαίωμα ψήφου.

Όπως προτάθηκε από το Δ.Σ. της Εκδότριας και εγκρίθηκε από τη Έκτακτη Γενική Συνέλευση της 6.12.2006, η τιμή διάθεσης θα μπορεί να είναι ανώτερη της χρηματιστηριακής τιμής κατά το χρόνο αποκοπής του δικαιώματος.

Συνοπτικά, οι όροι της παρούσας αύξησης μετοχικού κεφαλαίου παρουσιάζονται στον παρακάτω πίνακα.

ΑΡΙΘΜΟΣ ΥΦΙΣΤΑΜΕΝΩΝ ΜΕΤΟΧΩΝ	24.300.170
ΕΚΔΟΣΗ ΝΕΩΝ ΜΕΤΟΧΩΝ	
Με καταβολή μετρητών και δικαίωμα προτίμησης υπέρ των παλαιών μετόχων	2.430.017
με αναλογία 1 νέα μετοχή για κάθε 10 παλαιές μετοχές	
ΣΥΝΟΛΟ ΜΕΤΟΧΩΝ ΜΕΤΑ ΤΗΝ ΑΥΞΗΣΗ ΜΕΤΟΧΙΚΟΥ ΚΕΦΑΛΑΙΟΥ	26.730.187
Ονομαστική Αξία Μετοχής	0,60 Ευρώ
ΤΙΜΗ ΔΙΑΘΕΣΗΣ ΑΝΑ ΜΕΤΟΧΗ	0,90 Ευρώ
ΣΥΝΟΛΙΚΑ ΕΣΟΔΑ ΑΥΞΗΣΗΣ ΜΕΤΟΧΙΚΟΥ ΚΕΦΑΛΑΙΟΥ	2.187.015,30 Ευρώ
Μονάδα διαπραγμάτευσης στο Χ.Α.	ένα (1) τεμάχιο

Οι όροι κάλυψης της παρούσας αύξησης του μετοχικού κεφαλαίου της Εταιρίας καθώς και οι δεσμεύσεις τις οποίες έχουν αναλάβει οι μέτοχοι κ.κ. Παναγιώτα Παπαθανασίου, Άλκηστη Παπαθανασίου, Νέστωρ Παπαθανασίου, και Ελένη Παπαθανασίου, να συμμετάσχουν στην προτεινόμενη αύξηση μετοχικού κεφαλαίου στο ποσοστό που τους αναλογεί καθώς και να καλύψουν, εφόσον απαιτηθεί, μέρος του ποσού της αύξησης το οποίο τυχόν δε θα καλυφθεί από τρίτους μετόχους, παρατίθενται αναλυτικότερα στο κεφάλαιο 1.1.2 «Μετοχική Σύμβαση» του παρόντος Ενημερωτικού Δελτίου.

Όλες οι νέες μετοχές θα δικαιούνται να συμμετάσχουν σε διανομή μερίσματος από τα κέρδη της χρήσεως 2007.

Η προσαρμογή της τιμής των μετοχών εξαιτίας της αύξησης μετοχικού κεφαλαίου θα γίνει σύμφωνα με το άρθρο 76 του Κανονισμού του Χρηματιστηρίου Αθηνών, σε συνδυασμό με την απόφαση 30/24.11.2005 του Δ.Σ. του Χρηματιστηρίου Αθηνών.

1.3.2 Λόγοι της Αύξησης Μετοχικού Κεφαλαίου

Η από 6.12.2006 Έκτακτη Γενική Συνέλευση των Μετόχων της Εταιρίας, κατόπιν αναλυτικής εισήγησης του Διοικητικού της Συμβουλίου, αποφάσισε να προχωρήσει στην παρούσα αύξηση του μετοχικού κεφαλαίου προκειμένου αφενός να χρηματοδοτήσει το επενδυτικό της πρόγραμμα και αφετέρου να βελτιώσει την ρευστότητά της μέσα στα πλαίσια υλοποίησης των στρατηγικών στόχων της.

Ειδικότερα, οι λόγοι της παρούσας αύξησης μετοχικού κεφαλαίου συνοψίζονται στα εξής:

(α) Ποσό 1.189.500 Ευρώ θα διατεθεί, μετά την έγκριση που έλαβε η Εταιρία για την υπαγωγή της στις διατάξεις του Αναπτυξιακού Νόμου 3299/2004, για την ολοκλήρωση των αποθηκευτικών χώρων της Εταιρίας στη ΒΙ.ΠΕ. Σίνδου και ιδιόκτητων υπό ανέγερση εγκαταστάσεων μετά του λοιπού εξοπλισμού.

Σημειώνεται, ότι με την υπ' αρ. πρ. 32149/ΥΠΕ/4/00234/Ν.3299/2004 απόφαση του Υπουργού και Υφυπουργού Οικονομίας και Οικονομικών εγκρίθηκε η υπαγωγή της επένδυσης της Εταιρίας στις διατάξεις του Ν. 3299/2004 και η οποία αναφέρεται στην κατασκευή κέντρου διανομής, αποθηκευτικών χώρων και γραφείου, με σκοπό την ενδυνάμωση της παροχής υπηρεσιών εφοδιαστικής αλυσίδας στη ΒΙ.ΠΕ. Δήμου Σίνδου του Νομού Θεσσαλονίκης, συνολικής επιχορηγούμενης δαπάνης ποσού 3.965.000 Ευρώ.

(β) Ποσό 800.000 Ευρώ θα διατεθεί για την ολοκλήρωση των αποθηκευτικών χώρων στο αγροτεμάχιο του Αυλώνα Αττικής που καταστράφηκε μετά από την πυρκαγιά που εκδηλώθηκε στις 11.05.2006.

(γ) Ποσό 47.515,30 Ευρώ θα διατεθεί για την ενίσχυση του κεφαλαίου κίνησης της Εταιρίας και συγκεκριμένα για μείωση των βραχυπρόθεσμων υποχρεώσεων της.

(δ) Ποσό περίπου 150.000 Ευρώ θα διατεθεί για την κάλυψη των δαπανών έκδοσης της αύξησης μετοχικού κεφαλαίου.

Σε περίπτωση που το ποσό που θα απαιτηθεί για τις δαπάνες έκδοσης είναι μικρότερο των 150.000 Ευρώ, το εναπομείναν υπόλοιπο θα προστεθεί στο κεφάλαιο κίνησης της Εταιρίας.

Η ανάλυση των παραπάνω ποσών και η κατανομή αυτών, παρουσιάζεται ως ακολούθως:

ΠΙΝΑΚΑΣ ΔΙΑΘΕΣΗΣ ΚΕΦΑΛΑΙΩΝ	
ΣΚΟΠΟΣ	ποσά σε Ευρώ
ΣΙΝΔΟΣ	
Διαμόρφωση Περιβάλλοντος Χώρου – Κτιριακές Εγκαταστάσεις – Ράφια	574.000
Μεταφορικά Μέσα	102.900

Μηχανολογικός Εξοπλισμός – Δεξαμενές	125.000
Εργαστήριο – Εξοπλισμός Γραφείων	94.000
Ειδικές Εγκαταστάσεις – Πυρόσβεση – Πυρίμαχες Πόρτες	173.600
Διάφορες Μελέτες	10.000
Ολοκληρωμένο Σύστημα Διαχείρισης	110.000
ΣΥΝΟΛΟ ΣΙΝΔΟΥ	1.189.500
ΣΚΟΠΟΣ	ποσά σε Ευρώ
ΑΥΛΩΝΑΣ	
Διαμόρφωση Περιβάλλοντος Χώρου – Κτιριακές Εγκαταστάσεις – Ράφια	250.000
Μεταφορικά Μέσα	90.000
Μηχανολογικός Εξοπλισμός – Δεξαμενές	70.000
Εργαστήριο – Εξοπλισμός Γραφείων	50.000
Ειδικές Εγκαταστάσεις – Πυρόσβεση – Πυρίμαχες Πόρτες	130.000
Διάφορες Μελέτες	50.000
Ολοκληρωμένο Σύστημα Διαχείρισης	160.000
ΣΥΝΟΛΟ ΑΥΛΩΝΑΣ	800.000
ΣΚΟΠΟΣ	ποσά σε Ευρώ
ΚΕΦΑΛΑΙΟ ΚΙΝΗΣΗΣ	47.515,30
ΣΥΝΟΛΟ	47.515,30
ΣΚΟΠΟΣ	ποσά σε Ευρώ
ΔΑΠΑΝΕΣ ΕΚΔΟΣΗΣ	περίπου 150.000
ΣΥΝΟΛΟ	περίπου 150.000
ΤΕΛΙΚΟ ΣΥΝΟΛΟ	2.187.015,30

Πηγή: Στοιχεία που προέρχονται από τη Διοίκηση της Εταιρίας, τα οποία έχουν επεξεργασθεί από την ARTION Χρηματιστηριακή Α.Ε.Π.Ε.Υ.

Ο Σύμβουλος Έκδοσης, ARTION Χρηματιστηριακή Α.Ε.Π.Ε.Υ., Σίνα 4, Αθήνα, γνωστοποιεί στο επενδυτικό κοινό ότι έχει διενεργήσει ανεξάρτητο νομικό καθώς και οικονομικό-λογιστικό έλεγχο για τη χρήση 2005 καθώς και για το εννεάμηνο της χρήσης 2006, και κάθε πληροφορία που περιλαμβάνεται στο παρόν Ενημερωτικό Δελτίο βασίζεται αποκλειστικά σε στοιχεία που ελήφθησαν από τους προαναφερόμενους ελέγχους, την Εταιρία ή σε δηλώσεις των εκπροσώπων της και των φυσικών προσώπων που επιμελήθηκαν της σύνταξης του Ενημερωτικού Δελτίου.

1.4 ΕΠΕΝΔΥΤΙΚΟΙ ΚΙΝΔΥΝΟΙ

Οι επενδυτές, πριν λάβουν οποιαδήποτε απόφαση επένδυσης σε μετοχές της Εταιρίας θα πρέπει να συνεκτιμήσουν και τους παρακάτω επενδυτικούς κινδύνους. Σε περίπτωση που επέλθει οποιοδήποτε από τα γεγονότα που περιγράφονται παρακάτω, η Εταιρία, η χρηματοοικονομική της θέση ή/και τα αποτελέσματά της ενδέχεται να επηρεαστούν δυσμενώς και ουσιαστικά και ανάλογα μπορεί να σημειωθεί πτώση στην αξία και στην τιμή πώλησης των μετοχών της, οδηγώντας σε απώλεια μέρους ή και του συνόλου της επένδυσης σε αυτές. Οι κίνδυνοι και οι αβεβαιότητες που περιγράφονται μπορεί να μην είναι οι μόνοι που ενδέχεται να αντιμετωπίσει η Εταιρία. Πρόσθετοι κίνδυνοι και αβεβαιότητες που επί του παρόντος δεν είναι γνωστοί ή που θεωρούνται επουσιώδεις, μπορεί να επηρεάσουν δυσμενώς τη δραστηριότητα της Εταιρίας. Αναλυτικότερη παρουσίαση των κινδύνων γίνεται στο επόμενο κεφάλαιο 2 «Παράγοντες Κινδύνου».

I. Κίνδυνοι που σχετίζονται με την Εταιρία και τον Όμιλο αυτής.

- Εξάρτηση από Προμηθευτές.
- Ανέλεγκτες Φορολογικές Χρήσεις.
- Εξάρτηση από Στελέχη της Εταιρίας.
- Κίνδυνος μη Διανομής μερίσματος.
- Κίνδυνος μη Ασφαλιστικής Κάλυψης

II. Κίνδυνοι που σχετίζονται με τον Κλάδο στον οποίο δραστηριοποιείται η Εταιρία.

III. Κίνδυνοι που σχετίζονται με τις Μετοχές.

2. ΠΑΡΑΓΟΝΤΕΣ ΚΙΝΔΥΝΟΥ

2.1 ΓΕΝΙΚΕΣ ΕΠΙΣΗΜΑΝΣΕΙΣ

Η επένδυση στις κοινές ονομαστικές μετοχές της ΕΛΤΟΝ υπόκειται σε μία σειρά κινδύνων. Μαζί με τις λοιπές πληροφορίες που περιέχονται στο παρόν Ενημερωτικό Δελτίο, οι δυνητικοί επενδυτές θα πρέπει να εξετάσουν προσεκτικά τους κινδύνους που περιγράφονται παρακάτω, πριν επενδύσουν σε αυτές τις μετοχές. Εάν επέλθει οποιοδήποτε από τα γεγονότα που περιγράφονται παρακάτω, η Εταιρία, η χρηματοοικονομική θέση της ή τα αποτελέσματα της λειτουργίας της ενδέχεται να επηρεαστούν δυσμενώς και ουσιωδώς και, ανάλογα, μπορεί να σημειωθεί πτώση στην αξία και την τιμή πώλησης των κοινών ονομαστικών μετοχών της, οδηγώντας σε απώλεια του συνόλου ή μέρους οποιασδήποτε επένδυσης σε αυτές. Επιπρόσθετα, οι κίνδυνοι και οι αβεβαιότητες που περιγράφονται παρακάτω μπορεί να μην είναι οι μόνοι που ενδεχομένως να αντιμετωπίσει η Εταιρία. Πρόσθετοι κίνδυνοι και αβεβαιότητες που επί του παρόντος δεν είναι γνωστοί ή που θεωρούνται επουσιώδεις, μπορεί να επιδράσουν δυσμενώς στις επιχειρηματικές δραστηριότητες της Εταιρίας. Σημειώνεται τέλος ότι η σειρά παράθεσης των κινδύνων δεν παραπέμπει σε διαφοροποίηση τους όσον αφορά στη βαρύτητα ή στην πιθανότητα πραγματοποίησης καθενός από αυτούς.

2.2 ΚΙΝΔΥΝΟΙ ΠΟΥ ΣΧΕΤΙΖΟΝΤΑΙ ΜΕ ΤΗΝ ΕΤΑΙΡΙΑ ΚΑΙ ΤΟΝ ΟΜΙΛΟ ΑΥΤΗΣ

Εξάρτηση από Προμηθευτές

Η ΕΛΤΟΝ παρουσιάζει εξάρτηση από συγκεκριμένους προμηθευτές, δεδομένου ότι οι αγορές των δέκα (10) μεγαλύτερων προμηθευτών αντιπροσωπεύουν ποσοστό της τάξεως του 27,68% επί του συνόλου των αγορών της χρήσεως 2005 και ποσοστό της τάξεως του 27,01% επί του συνόλου των αγορών κατά το εννεάμηνο του 2006. Η ανάλυση των προμηθευτών της Εκδότριας για τη χρήση 2005 και το εννεάμηνο της χρήσης 2006 παρουσιάζονται στο κεφάλαιο 3.4.8 «Προμηθευτές».

Η Εταιρία, για μεγάλο μέρος των προϊόντων που διαθέτει, έχει εξασφαλίσει δύο ή και περισσότερες εναλλακτικές πηγές προμήθειας. Επιπλέον, λόγω της εμπειρίας της στον κλάδο, έχει τη δυνατότητα να αντικαταστήσει τις υπάρχουσες πηγές προμήθειας με νέες πηγές και με τους ίδιους όρους.

Ανέλεγκτες Φορολογικές Χρήσεις

Οι φορολογικές δηλώσεις των εταιριών του Ομίλου δεν έχουν εξετασθεί από τις φορολογικές αρχές για όλες τις φορολογικές χρήσεις. Συγκεκριμένα, η μητρική εταιρία ΕΛΤΟΝ έχει ελεγχθεί έως και τη χρήση 2003, ενώ οι θυγατρικές της δεν έχουν ελεγχθεί από δύο έως τέσσερις χρήσεις. Επισημαίνεται ότι αναφορικά με το φορολογικό έλεγχο της μητρικής Εταιρίας ΕΛΤΟΝ για τις χρήσεις 2001 έως και 2003, οι προκύπτουσες διαφορές φόρου ποσού 406.015 Ευρώ βαρύνουν εξ' ολοκλήρου τα αποτελέσματα του εννεαμήνου της χρήσης 2006 και κατ' επέκταση τα αποτελέσματα της χρήσης 31.12.2006.

Σχετικά με την έκβαση φορολογικού ελέγχου για τις ανέλεγκτες χρήσεις (2004-2005) της ΕΛΤΟΝ, δεν έχει σχηματισθεί πρόβλεψη στις Οικονομικές της Καταστάσεις. Από τον Έκτακτο Οικονομικό-Λογιστικό Έλεγχο που διενήργησε ο Ορκωτός Ελεγκτής-Λογιστής κ. Βασίλειος Δόγας (Α.Μ. ΣΟΕΛ 10531) της ελεγκτικής εταιρίας «BAKER TILLY HELLAS, Ορκωτοί Ελεγκτές-

Λογιστές Α.Ε.» προκύπτει ότι προκειμένου να εκτιμηθούν οι πιθανές φορολογικές επιβαρύνσεις, έχει ληφθεί υπόψη ο επιπλέον φόρος που προήλθε από τις προηγούμενες φορολογικές χρήσεις, θεωρώντας ότι η κάθε χρήση θα επιβαρυνθεί με επιπλέον ποσό φόρου 135.000 Ευρώ περίπου. Στην έκθεση ελέγχου της χρήσης 2005 και του α' εξαμήνου 2006, αναφέρεται η δήλωση της Ορκωτού Ελεγκτή – Λογιστή κ. Κωνσταντίνας Καψάλη (Α.Μ. ΣΟΕΛ 16021) της ελεγκτικής εταιρίας «BAKER TILLY HELLAS, Ορκωτοί Ελεγκτές-Λογιστές Α.Ε.», ως ακολούθως «η έκβαση του φορολογικού ελέγχου δεν είναι δυνατόν να προβλεφθεί στο παρόν στάδιο και, ως εκ τούτου, δεν έχει γίνει οποιαδήποτε πρόβλεψη στις οικονομικές καταστάσεις σε σχέση με το θέμα αυτό.». Η Εταιρία βασιζόμενη στο Δ.Λ.Π. 37, θεωρεί ότι η φορολογική υποχρέωση δεν πληρεί τα κριτήρια του προαναφερόμενου Δ.Λ.Π. και γι' αυτό δεν έχει συμπεριλάβει και δε θα προβεί σε πρόβλεψη του ανωτέρω ποσού.

Επίσης, όσον αφορά στο φορολογικό έλεγχο των υπόλοιπων εταιριών ELTON CORPORATION S.A., ELTON CORPORATION L.T.D και ELTON CORPORATION DOO, που ενοποιούνται, και οι οποίες εδρεύουν στη Ρουμανία, Βουλγαρία και Σερβία αντίστοιχα, αναφέρεται ότι υπάγονται στο φορολογικό καθεστώς της χώρας, στην οποία εδρεύουν.

Σημειώνεται ότι τυχόν μελλοντικός φορολογικός έλεγχος των θυγατρικών του εξωτερικού καθώς και της ΕΥΡΩΦΑΡΜΑ Α.Ε. - ΓΕΩΡΓΙΚΑ ΦΑΡΜΑΚΑ Α.Ε., η οποία έχει ελεγχθεί φορολογικά μέχρι και τη χρήση 2003, πιθανότατα να έχει αρνητική επίπτωση στις οικονομικές καταστάσεις του Ομίλου.

Αναφορικά με την ΑΓΚΡΙΠΛΑΣ – ΙΜΠΕΞΠΑ Α.Ε., η Εκδότρια υπήρξε εταίρος αυτής και κατά συνέπεια οποιοδήποτε θέμα φορολογικού ελέγχου αφορά αποκλειστικά την ίδια και το διαχειριστή της. Επιπλέον, όσον αφορά τη μεταβίβασή της, έχουν υποβληθεί σχετικές δηλώσεις φόρου μεταβίβασης, έχουν ελεγχθεί και έχουν καταβληθεί οι αναλογούντες φόροι, γεγονός το οποίο αποτελούσε αναγκαία προϋπόθεση για τη σύνταξη συμβολαιογραφικής πράξης μεταβίβασης εταιρικών μεριδίων.

Εξάρτηση από Στελέχη της Εταιρίας

Η απόδοση της Εταιρίας εξαρτάται σε μεγάλο βαθμό από την προσπάθεια και τις ικανότητες των διοικητικών στελεχών της, τα οποία έχοντας γνώση του αντικειμένου συμβάλλουν στην περαιτέρω ανάπτυξή της. Η Εταιρία στοχεύει στην δημιουργία μιας ευέλικτης οργανωτικής δομής που να απαρτίζεται από αυτοτελείς διοικητικές μονάδες (business units) προκειμένου να επιτύχει υψηλούς ρυθμούς ανάπτυξης και να επεκτείνει τη διεθνή της παρουσία. Για το σκοπό αυτό, η Εταιρία επιδιώκει την πρόσληψη στελεχών με υψηλό δείκτη ακαδημαϊκών προσόντων και εργασιακής εμπειρίας. Τυχόν απομάκρυνση των στελεχών αυτών ίσως δημιουργήσει προβλήματα στην εύρυθμη λειτουργία της Εταιρίας, στην πορεία των εργασιών της και στην κερδοφορία της εν γένει.

Κίνδυνος μη Διανομής Μερισματος

Η μερισματική απόδοση για τους μετόχους της Εταιρίας, συνδέεται άμεσα με τα αποτελέσματά της σε ετήσια βάση. Ως εκ τούτου ενέχει ο κίνδυνος σε κάποιες χρήσεις να μη διανεμηθούν μερίσματα στους μετόχους. Σημειώνεται ότι για τη χρήση 2004, η Εταιρία δε διένειμε μέρισμα στους μετόχους της,

Κίνδυνος μη Ασφαλιστικής Κάλυψης

Τα πάγια στοιχεία του Ομίλου (κτίρια, αποθήκες, γραφεία, μηχανολογικός εξοπλισμός και έπιπλα) και τα εμπορεύματά της Εταιρίας είναι πλήρως ασφαλισμένα από πυρκαγιά, κεραυνό, θύελλα, καταγίδα, άλλα φυσικά φαινόμενα και τρομοκρατικές ενέργειες. Τα εμπορεύματα που βρίσκονται στις αποθήκες της εταιρίας είναι ασφαλισμένα στην αξία κτήσης τους έναντι όλων των παραπάνω κινδύνων. Επιπρόσθετα, υπάρχουν ασφαλιστικά προγράμματα για απώλεια μικτού κέρδους συνέπεια διακοπής εργασιών της επιχείρησης από καλυπτόμενες υλικές ζημιές, καθώς και προγράμματα καλύψεως χρηματικών απωλειών ή ενδεχόμενων ευθυνών από τρίτους. Οι ασφαλιστικές συμβάσεις της Εταιρίας περιγράφονται αναλυτικά στο κεφάλαιο 3.5.3 «Ασφαλιστικές Συμβάσεις» του παρόντος Ενημερωτικού Δελτίου. Παρά την ασφάλιση των εγκαταστάσεων, των αποθεμάτων, και των υπαλλήλων, σε ενδεχόμενη μερική ή ολική καταστροφή ή ατύχημα δε μπορεί να παρασχεθεί καμία βεβαίωση ότι η Εταιρία θα αποζημιωθεί άμεσα και στο ακέραιο από την ασφαλιστική εταιρία.

2.3 ΚΙΝΔΥΝΟΙ ΠΟΥ ΣΧΕΤΙΖΟΝΤΑΙ ΜΕ ΤΟΝ ΚΛΑΔΟ ΣΤΟΝ ΟΠΟΙΟ ΔΡΑΣΤΗΡΙΟΠΟΙΕΙΤΑΙ Η ΕΤΑΙΡΙΑ

Ανταγωνισμός

Στην Ελληνική αγορά και συγκεκριμένα στον κλάδο εμπορίας χημικών προϊόντων, δραστηριοποιείται μία πληθώρα επιχειρήσεων, η οποία στην πλειοψηφία της απαρτίζεται από μικρές εμπορικές εταιρίες, οι οποίες διακινούν έναν περιορισμένο αριθμό προϊόντων και απευθύνονται σε συγκεκριμένους κλάδους της βιομηχανίας. Το μεγαλύτερο μέρος των προϊόντων διακινείται στην αγορά από τις μεγάλες εταιρίες του κλάδου. Κατά τα τελευταία έτη, ο κλάδος χαρακτηρίζεται από τάσεις συγκέντρωσης και συσσώρευσης των πωλήσεων στις μεγάλες εταιρίες. Αυτή η εξέλιξη οδηγεί τις μικρότερες εταιρίες σταδιακά να περιορίζουν τις δραστηριότητές τους, μη μπορώντας να αντεπεξέλθουν στις ανάγκες του ανταγωνισμού, ο οποίος υπαγορεύει την ανάπτυξη και συνεχή βελτίωση τεχνικής υποδομής και υποστήριξης προς τους πελάτες, την ισχυροποίηση του δικτύου πωλήσεων, τη διεύρυνση του φάσματος των προσφερόμενων προϊόντων και την συνεχή ενημέρωση και παρακολούθηση των νέων τάσεων, των επιστημονικών και νομοθετικών εξελίξεων και την αναζήτηση νέων συνεργασιών.

Η Διοίκηση της Εταιρίας αναμένει το μέγεθος της αγοράς χημικών προϊόντων να σημειώσει ελαφρά ανοδική πορεία, ακολουθώντας την αντίστοιχη ανάπτυξη των επιμέρους κλάδων της βιομηχανίας, στους οποίους τα προϊόντα απευθύνονται. Η αύξηση αυτή του μεγέθους της αγοράς, σύμφωνα με εκτιμήσεις της Διοίκησης της ΕΛΤΟΝ, αναμένεται να προέλθει από την αύξηση των πωλήσεων των ήδη εμπορευόμενων προϊόντων, αλλά και από τη διάθεση νέων, πιο εξειδικευμένων, προϊόντων, τα οποία χαρακτηρίζονται από υψηλότερα περιθώρια κέρδους και απευθύνονται σε ταχύτερα αναπτυσσόμενους τομείς της βιομηχανίας.

Τυχόν αδυναμία της Εταιρίας να ανταποκριθεί στις συνθήκες του κλάδου και εντατικοποίησης του ανταγωνισμού σε παγκόσμιο και εγχώριο επίπεδο θα μπορούσε να έχει αρνητικές επιπτώσεις στην οικονομική κατάσταση και τα αποτελέσματά της.

Παράγοντες Πολιτικής και Οικονομικής Φύσεως ή και Φυσικές Καταστροφές που δεν τελούν υπό τον Έλεγχο της Εταιρίας

Η ζήτηση των προϊόντων και κατ' επέκταση οι πωλήσεις και τα αποτελέσματα της ΕΛΤΟΝ επηρεάζονται από διάφορους εξωγενείς με την δραστηριότητα και τον κλάδο της Εταιρίας παράγοντες, όπως είναι η πολιτική αστάθεια, η οικονομική αβεβαιότητα και η ύφεση που χαρακτηρίζει πολλές περιοχές του δυτικού κόσμου, των αναπτυσσόμενων χωρών, και των χωρών του τρίτου κόσμου που είναι βασικοί προορισμοί των προϊόντων της Εταιρίας. Η απειλή ή η πραγματοποίηση ενός πολέμου ή μιας τρομοκρατικής επίθεσης, η εξάπλωση μιας επιδημίας, η εμφάνιση τυφώνων ή πλημμύρας είναι παράγοντες τους οποίους δεν μπορεί να προβλέψει και να ελέγξει η Εταιρία και οι οποίοι είναι δυνατόν να επηρεάσουν το οικονομικό, το πολιτικό και το κοινωνικό περιβάλλον του πλανήτη με αρνητικά αποτελέσματα για την ίδια και γενικότερα.

Σε εγχώριο επίπεδο, παράγοντες όπως επιδοτήσεις στον γεωργικό τομέα, φορολογικές πολιτικές, οικονομικές και κοινωνικές αλλαγές, ενδέχεται να έχουν αρνητική επιρροή στην πορεία της Εταιρίας, στην οικονομική της κατάσταση και στα αποτελέσματά της.

2.4 ΚΙΝΔΥΝΟΙ ΠΟΥ ΣΧΕΤΙΖΟΝΤΑΙ ΜΕ ΤΙΣ ΜΕΤΟΧΕΣ

Κίνδυνοι που μπορούν να επηρεάσουν την τιμή της μετοχής

Η πορεία της μετοχής της Εταιρίας στο Χ.Α. μπορεί να επηρεαστεί από συγκυριακούς και άλλους παράγοντες, που δεν έχουν καμία ουσιαστική σχέση με τη δραστηριότητα και τα αποτελέσματα της, καθώς και από την επαρκή ζήτηση για τις μετοχές αυτές.

Οι επενδυτές πρέπει να γνωρίζουν ότι η τιμή της μετοχής της Εταιρίας ενδέχεται να παρουσιάσει σημαντικές διακυμάνσεις κατά τη διαπραγμάτευσή της και σε καμία περίπτωση δεν είναι εξασφαλισμένοι έναντι της υποτίμησης της αξίας της επένδυσής τους. Η πορεία των διεθνών χρηματαγορών και κεφαλαιαγορών, η ψυχολογία του επενδυτικού κοινού, η απειλή τρομοκρατικών χτυπημάτων ή εχθροπραξιών και γενικότερα το αίσθημα της γεωπολιτικής αστάθειας, είναι παράγοντες που μπορούν να οδηγήσουν σε μείωση της αξίας της επένδυσης και σε καμία περίπτωση οι επενδυτές δεν είναι εξασφαλισμένοι απέναντι στον ως άνω κίνδυνο.

3. ΕΓΓΡΑΦΟ ΑΝΑΦΟΡΑΣ

3.1 ΕΠΙΛΕΓΜΕΝΕΣ ΧΡΗΜΑΤΟΟΙΚΟΝΟΜΙΚΕΣ ΠΛΗΡΟΦΟΡΙΕΣ

3.1.1 Συνοπτικές Χρηματοοικονομικές Πληροφορίες Χρήσεων 2003 – 2004 βάσει του Ελληνικού Γενικού Λογιστικού Σχεδίου και του Ν. 2190/1920

Οι ακόλουθες συνοπτικές χρηματοοικονομικές πληροφορίες των χρήσεων 2003-2004 προέρχονται από τις Ενοποιημένες Οικονομικές Καταστάσεις, οι οποίες έχουν ελεγχθεί από τον Ορκωτό Ελεγκτή-Λογιστή κ. Βασίλειο Δόγα (Α.Μ. ΣΟΕΛ 10531) της ελεγκτικής εταιρίας «BAKER TILLY HELLAS, Ορκωτοί Ελεγκτές-Λογιστές Α.Ε.», διεύθυνση 3ης Σεπτεμβρίου 76, 104 33, τηλ. 210-8252133. Οι εν λόγω Καταστάσεις συντάχθηκαν από την Εταιρία για τους σκοπούς του Ενημερωτικού Δελτίου όπως προβλέπεται από τις διατάξεις του Παραρτήματος Ι της ενότητας 20.1 του Κανονισμού 809/2004 της Επιτροπής των Ευρωπαϊκών Κοινοτήτων, βάσει του Ελληνικού Γενικού Λογιστικού Σχεδίου (Ε.Γ.Λ.Σ.) και του Κ.Ν. 2190/1920 και εγκρίθηκαν με την από 12.09.2006 απόφαση του Διοικητικού Συμβουλίου της Εταιρίας, και βρίσκονται στο διαδικτυακό τόπο της Εκδότριας (www.elton.gr).

ΣΥΝΟΠΤΙΚΑ ΣΤΟΙΧΕΙΑ ΕΝΟΠΟΙΗΜΕΝΩΝ ΑΠΟΤΕΛΕΣΜΑΤΩΝ (*)		
ποσά σε χιλ. Ευρώ	31.12. 2003	31.12.2004
Σύνολο Κύκλου Εργασιών	46.930	48.929
Μικτό Κέρδος (1)	9.128	9.526
<i>(% επί του Κύκλου Εργασιών)</i>	<i>19,45%</i>	<i>19,47%</i>
Λειτουργικό Αποτέλεσμα (1)	3.872	4.112
<i>(% επί του Κύκλου Εργασιών)</i>	<i>8,25%</i>	<i>8,40%</i>
Κέρδη Χρήσεως προ Φόρων	1.827	2.058
<i>(% επί του Κύκλου Εργασιών)</i>	<i>3,89%</i>	<i>4,21%</i>
Κέρδη Χρήσεως μετά από Φόρους	668	686
<i>(% επί του Κύκλου Εργασιών)</i>	<i>1,42%</i>	<i>1,40%</i>
Στοιχεία Ενοποιημένης Κατάστασης Ταμειακών Ροών		
Ταμειακές Ροές από Συνήθεις Λειτουργικές Δραστηριότητες	1.851	1.646
Ταμειακές Ροές από Επενδυτικές Δραστηριότητες	(1.987)	(3.180)
Ταμειακές Ροές από Χρηματοδοτικές Δραστηριότητες	(151)	(1.546)
Χρηματικά Διαθέσιμα Τέλους Χρήσης	363	375

(*) Τυχόν αποκλίσεις στα σύνολα οφείλονται σε στρογγυλοποιήσεις.

(1) Για τον υπολογισμό του Μικτού και Λειτουργικού Αποτελέσματος έχουν αφαιρεθεί προηγουμένως οι Αποσβέσεις, που αναλογούν στο Κόστος Πωληθέντων και στα Έξοδα Διοικητικής Λειτουργίας και Διάθεσης.

Πηγή: Ενοποιημένες Οικονομικές Καταστάσεις που συντάχθηκαν από την Εταιρία με βάση το Ε.Γ.Λ.Σ. για τις χρήσεις 2003-2004 για τους σκοπούς του Ενημερωτικού Δελτίου με βάση τον Κανονισμό 809/2004 της Ευρωπαϊκής Ένωσης, οι οποίες έχουν ελεγχθεί από τον Ορκωτό Ελεγκτή-Λογιστή κ. Βασίλειο Δόγα (Α.Μ. ΣΟΕΛ 10531) της ελεγκτικής εταιρίας «BAKER TILLY HELLAS, Ορκωτοί Ελεγκτές-Λογιστές Α.Ε.».

ΣΥΝΟΠΤΙΚΑ ΣΤΟΙΧΕΙΑ ΕΝΟΠΟΙΗΜΕΝΩΝ ΙΣΟΛΟΓΙΣΜΩΝ (*)		
ποσά σε χιλ. Ευρώ	31.12.2003	31.12.2004
ΕΝΕΡΓΗΤΙΚΟ		
Σύνολο Ακίνητοποιήσεων	7.795	17.438

Συμμετοχές και άλλες Μακροπρόθεσμες Χρηματοοικονομικές Απαιτήσεις	2.905	436
Σύνολο Πάγιου Ενεργητικού	10.701	17.874
Σύνολο Κυκλοφορούντος Ενεργητικού	29.639	30.460
Μεταβατικοί Λογαριασμοί Ενεργητικού	10	40
ΣΥΝΟΛΟ ΕΝΕΡΓΗΤΙΚΟΥ	40.771	48.676
ΠΑΘΗΤΙΚΟ		
Σύνολο Ιδίων Κεφαλαίων	13.445	19.182
Προβλέψεις για Κινδύνους και Έξοδα	1.683	1.141
Σύνολο Υποχρεώσεων (μακροπρόθεσμων και βραχυπρόθεσμων)	25.617	28.350
Μεταβατικοί Λογαριασμοί Παθητικού	25	1
ΣΥΝΟΛΟ ΠΑΘΗΤΙΚΟΥ	40.771	48.676

(*) Τυχόν αποκλίσεις στα σύνολα οφείλονται σε στρογγυλοποιήσεις.

Πηγή: Ενοποιημένες Οικονομικές Καταστάσεις που συντάχθηκαν από την Εταιρία με βάση το Ε.Γ.Λ.Σ. για τις χρήσεις 2003-2004 για τους σκοπούς του Ενημερωτικού Δελτίου με βάση τον Κανονισμό 809/2004 της Ευρωπαϊκής Ένωσης, οι οποίες έχουν ελεγχθεί από τον Ορκωτό Ελεγκτή-Λογιστή κ. Βασίλειο Δόγα (Α.Μ. ΣΟΕΛ 10531) της ελεγκτικής εταιρίας «BAKER TILLY HELLAS, Ορκωτοί Ελεγκτές-Λογιστές Α.Ε.».

3.1.2 Συνοπτικές Χρηματοοικονομικές Πληροφορίες Χρήσης 2005 βάσει των Διεθνών Λογιστικών Προτύπων (Δ.Λ.Π.) / Διεθνών Προτύπων Χρηματοοικονομικής Πληροφόρησης (Δ.Π.Χ.Π.)

Η Εταιρία συντάσσει τις Ετήσιες και Περιοδικές Ενοποιημένες Οικονομικές Καταστάσεις βάσει των Διεθνών Λογιστικών Προτύπων (Δ.Λ.Π.) / Διεθνών Προτύπων Χρηματοοικονομικής Πληροφόρησης (Δ.Π.Χ.Π.) από την 1.1.2005. Οι ακόλουθες συνοπτικές χρηματοοικονομικές πληροφορίες της χρήσης 2005 προέρχονται από τις Ενοποιημένες Οικονομικές Καταστάσεις, που συντάχθηκαν από την Εταιρία σύμφωνα με τα Διεθνή Λογιστικά Πρότυπα (Δ.Λ.Π.) / Διεθνή Πρότυπα Χρηματοοικονομικής Πληροφόρησης (Δ.Π.Χ.Π.), έχουν ελεγχθεί από την Τακτική Ορκωτό Ελεγκτή-Λογιστή κ. Κωνσταντίνα Καψάλη (Α.Μ. ΣΟΕΛ 16021) της ελεγκτικής εταιρίας «BAKER TILLY HELLAS, Ορκωτοί Ελεγκτές-Λογιστές Α.Ε.» καθώς επίσης από τον Έκτακτο Ορκωτό Ελεγκτή-Λογιστή κ. Βασίλειο Δόγα (Α.Μ. ΣΟΕΛ 10531) της ελεγκτικής εταιρίας «BAKER TILLY HELLAS, Ορκωτοί Ελεγκτές-Λογιστές Α.Ε.»,, διεύθυνση 3ης Σεπτεμβρίου 76, 104 33, τηλ. 210-8252133, και παρατίθενται στο διαδικτυακό τόπο της Εκδότριας (www.elton.gr).

ΣΥΝΟΠΤΙΚΑ ΣΤΟΙΧΕΙΑ ΕΝΟΠΟΙΗΜΕΝΩΝ ΑΠΟΤΕΛΕΣΜΑΤΩΝ (*)		
ποσά σε χιλ. Ευρώ	31.12.2004	31.12.2005
Σύνολο Κύκλου Εργασιών	48.929	49.837
Μικτό Κέρδος (1)	9.478	8.951
(% επί του Κύκλου Εργασιών)	19,37%	17,96%
Κέρδη προ Φόρων, Χρηματοδοτικών και Επενδυτικών Αποτελεσμάτων, και Αποσβέσεων	(2.568)	2.810
(% επί του Κύκλου Εργασιών)	(5,24%)	5,64%
Κέρδη προ Φόρων, Χρηματοδοτικών και Επενδυτικών Αποτελεσμάτων	(3.261)	2.362
(% επί του Κύκλου Εργασιών)	(6,67%)	4,74%
Κέρδη Χρήσεως προ Φόρων	(3.854)	1.579
(% επί του Κύκλου Εργασιών)	(7,88%)	3,17%

Κέρδη Χρήσεως μετά από Φόρους	(5.035)	1.666
(% επί του Κύκλου Εργασιών)	(10,29%)	2,34%
Στοιχεία Ενοποιημένης Κατάστασης Ταμειακών Ροών		
Ταμειακές Ροές από Συνήθεις Λειτουργικές Δραστηριότητες	(3.514)	(1.756)
Ταμειακές Ροές από Επενδυτικές Δραστηριότητες	(114)	(381)
Ταμειακές Ροές από Χρηματοδοτικές Δραστηριότητες	3.644	2.400
Ταμειακά Διαθέσιμα και Ισοδύναμα Λήξης Περιόδου	374	637

(*) Τυχόν αποκλίσεις στα σύνολα οφείλονται σε στρογγυλοποιήσεις.

(1) Για τον υπολογισμό του Μικτού Αποτελέσματος έχουν αφαιρεθεί προηγουμένως οι Αποσβέσεις.

Πηγή: Ενοποιημένες Οικονομικές Καταστάσεις που συντάχθηκαν από την Εταιρία βάσει Δ.Λ.Π./ Δ.Π.Χ.Π. για τη χρήση 2005, οι οποίες έχουν ελεγχθεί από την Τακτική Ορκωτό Ελεγκτή-Λογιστή κ. Κωνσταντίνα Καψάλη (Α.Μ. ΣΟΕΛ 16021) της ελεγκτικής εταιρίας «BAKER TILLY HELLAS, Ορκωτοί Ελεγκτές-Λογιστές Α.Ε.» καθώς επίσης από τον Έκτακτο Ορκωτό Ελεγκτή-Λογιστή κ. Βασίλειο Δόγα (Α.Μ. ΣΟΕΛ 10531) της ελεγκτικής εταιρίας «BAKER TILLY HELLAS, Ορκωτοί Ελεγκτές-Λογιστές Α.Ε.».

ΣΥΝΟΠΤΙΚΑ ΣΤΟΙΧΕΙΑ ΕΝΟΠΟΙΗΜΕΝΩΝ ΙΣΟΛΟΓΙΣΜΩΝ (*)		
ποσά σε χιλ. Ευρώ	31.12.2004	31.12.2005
Μη κυκλοφορούντα περιουσιακά στοιχεία	19.264	19.338
Κυκλοφορούντα περιουσιακά στοιχεία	31.608	34.531
Σύνολο Ενεργητικού	50.872	53.869
Σύνολο Καθαρής Θέσης	20.872	21.882
Μακροπρόθεσμες Υποχρεώσεις	1.154	1.502
Βραχυπρόθεσμες Υποχρεώσεις	28.846	30.484
Σύνολο Καθαρής Θέσης και Υποχρεώσεων	50.872	53.869

(*) Τυχόν αποκλίσεις στα σύνολα οφείλονται σε στρογγυλοποιήσεις.

Πηγή: Ενοποιημένες Οικονομικές Καταστάσεις που συντάχθηκαν από την Εταιρία βάσει Δ.Λ.Π./ Δ.Π.Χ.Π. για τη χρήση 2005, οι οποίες έχουν ελεγχθεί από την Τακτική Ορκωτό Ελεγκτή-Λογιστή κ. Κωνσταντίνα Καψάλη (Α.Μ. ΣΟΕΛ 16021) της ελεγκτικής εταιρίας «BAKER TILLY HELLAS, Ορκωτοί Ελεγκτές-Λογιστές Α.Ε.» καθώς επίσης από τον Έκτακτο Ορκωτό Ελεγκτή-Λογιστή κ. Βασίλειο Δόγα (Α.Μ. ΣΟΕΛ 10531) της ελεγκτικής εταιρίας «BAKER TILLY HELLAS, Ορκωτοί Ελεγκτές-Λογιστές Α.Ε.».

3.1.3 Συνοπτικές Χρηματοοικονομικές Πληροφορίες Εννεαμήνου 2006 βάσει των Διεθνών Λογιστικών Προτύπων (Δ.Λ.Π.) / Διεθνών Προτύπων Χρηματοοικονομικής Πληροφόρησης (Δ.Π.Χ.Π.)

Οι ακόλουθες συνοπτικές πληροφορίες του εννεαμήνου 2006 προέρχονται από τις Ενοποιημένες Οικονομικές Καταστάσεις, που συντάχθηκαν από την Εταιρία σύμφωνα με τα Διεθνή Λογιστικά Πρότυπα (Δ.Λ.Π.) / Διεθνή Πρότυπα Χρηματοοικονομικής Πληροφόρησης (Δ.Π.Χ.Π.), έχουν επισκοπηθεί από την Τακτική Ορκωτό Ελεγκτή-Λογιστή κ. Κωνσταντίνα Καψάλη (Α.Μ. ΣΟΕΛ 16021) της ελεγκτικής εταιρίας BAKER TILLY HELLAS, Ορκωτοί Ελεγκτές-Λογιστές Α.Ε. και έχουν ελεγχθεί από τον Έκτακτο Ορκωτό Ελεγκτή-Λογιστή κ. Βασίλειο Δόγα (Α.Μ. ΣΟΕΛ 10531) της ελεγκτικής εταιρίας «BAKER TILLY HELLAS, Ορκωτοί Ελεγκτές-Λογιστές Α.Ε.», διεύθυνση 3ης Σεπτεμβρίου 76, 104 33, τηλ. 210-8252133 και παρατίθενται στο διαδικτυακό τόπο της Εκδότριας (www.elton.gr).

ΣΥΝΟΠΤΙΚΑ ΣΤΟΙΧΕΙΑ ΕΝΟΠΟΙΗΜΕΝΩΝ ΑΠΟΤΕΛΕΣΜΑΤΩΝ (*)		
ποσά σε χιλ. Ευρώ	1.1- 30.09.2005	1.1- 30.09.2006
Σύνολο Κύκλου Εργασιών	38.687	40.995
Μικτό Κέρδος (1)	6.963	7.308
<i>(% επί του Κύκλου Εργασιών)</i>	<i>18,00%</i>	<i>17,83%</i>
Κέρδη προ Φόρων, Χρηματοδοτικών και Επενδυτικών Αποτελεσμάτων, και Αποσβέσεων	2.783	2.979
<i>(% επί του Κύκλου Εργασιών)</i>	<i>6,79%</i>	<i>7,27%</i>
Κέρδη προ Φόρων, Χρηματοδοτικών και Επενδυτικών Αποτελεσμάτων	2.459	2.652
<i>(% επί του Κύκλου Εργασιών)</i>	<i>6,00%</i>	<i>6,47%</i>
Κέρδη Χρήσεως προ Φόρων	2.090	2.146
<i>(% επί του Κύκλου Εργασιών)</i>	<i>5,40%</i>	<i>5,23%</i>
Κέρδη Χρήσεως μετά από Φόρους	1.518	1.209
<i>(% επί του Κύκλου Εργασιών)</i>	<i>3,92%</i>	<i>2,95%</i>
Στοιχεία Ενοποιημένης Κατάστασης Ταμειακών Ροών		
Ταμειακές Ροές από Λειτουργικές Δραστηριότητες	(1.386)	935
Ταμειακές Ροές από Επενδυτικές Δραστηριότητες	(15)	(2.393)
Ταμειακές Ροές από Χρηματοδοτικές Δραστηριότητες	1.813	1.126
Ταμειακά Διαθέσιμα και Ισοδύναμα Λήξης Περιόδου	785	305

(*) Τυχόν αποκλίσεις στα σύνολα οφείλονται σε στρογγυλοποιήσεις.

(1) Για τον υπολογισμό του Μικτού Αποτελέσματος έχουν αφαιρεθεί προηγουμένως οι αποσβέσεις.

Πηγή: Ενοποιημένες Οικονομικές Καταστάσεις που συντάχθηκαν από την Εταιρία βάσει Δ.Λ.Π./ Δ.Π.Χ.Π. για την περίοδο 1.1-30.09.2006, οι οποίες έχουν επισκοπηθεί από την Τακτική Ορκωτό Ελεγκτή-Λογιστή κ. Κωνσταντίνα Καψάλη (Α.Μ. ΣΟΕΛ 16021) της ελεγκτικής εταιρίας «BAKER TILLY HELLAS, Ορκωτοί Ελεγκτές-Λογιστές Α.Ε.» και έχουν ελεγχθεί από τον Έκτακτο Ορκωτό Ελεγκτή-Λογιστή κ. Βασίλειο Δόγα (Α.Μ. ΣΟΕΛ 10531) της ελεγκτικής εταιρίας «BAKER TILLY HELLAS, Ορκωτοί Ελεγκτές-Λογιστές Α.Ε.».

ΣΥΝΟΠΤΙΚΑ ΣΤΟΙΧΕΙΑ ΕΝΟΠΟΙΗΜΕΝΩΝ ΙΣΟΛΟΓΙΣΜΩΝ (*)		
ποσά σε χιλ. Ευρώ	31.12.2005	1.1-30.09.2006
Μη κυκλοφορούντα περιουσιακά στοιχεία	19.338	20.854
Κυκλοφορούντα περιουσιακά στοιχεία	34.530	39.137
Σύνολο Περιουσιακών Στοιχείων	53.869	59.991
Σύνολο Καθαρής Θέσης	21.882	23.047
Μακροπρόθεσμες Υποχρεώσεις	1.502	1.541
Βραχυπρόθεσμες Υποχρεώσεις	30.485	35.403
Σύνολο Καθαρής Θέσης και Υποχρεώσεων	53.869	59.991

(*) Τυχόν αποκλίσεις στα σύνολα οφείλονται σε στρογγυλοποιήσεις.

Πηγή: Ενοποιημένες Οικονομικές Καταστάσεις που συντάχθηκαν από την Εταιρία βάσει Δ.Λ.Π./ Δ.Π.Χ.Π. για την περίοδο 1.1-30.09.2006, οι οποίες έχουν επισκοπηθεί από την Τακτική Ορκωτό Ελεγκτή-Λογιστή κ. Κωνσταντίνα Καψάλη (Α.Μ. ΣΟΕΛ 16021) της ελεγκτικής εταιρίας «BAKER TILLY HELLAS, Ορκωτοί Ελεγκτές-Λογιστές Α.Ε.» και έχουν ελεγχθεί από τον Έκτακτο Ορκωτό Ελεγκτή-Λογιστή κ. Βασίλειο Δόγα (Α.Μ. ΣΟΕΛ 10531) της ελεγκτικής εταιρίας «BAKER TILLY HELLAS, Ορκωτοί Ελεγκτές-Λογιστές Α.Ε.».

3.2 ΥΠΕΥΘΥΝΑ ΠΡΟΣΩΠΑ

Στο παρόν Ενημερωτικό Δελτίο περιέχονται και παρουσιάζονται με εύληπτο και κατανοητό τρόπο όλες οι πληροφορίες που είναι απαραίτητες προκειμένου οι επενδυτές να μπορούν με εμπειριστατωμένο τρόπο να αξιολογούν τα περιουσιακά στοιχεία, τις υποχρεώσεις, τη χρηματοοικονομική κατάσταση, τα αποτελέσματα και τις προοπτικές της ΕΛΤΟΝ καθώς και τα δικαιώματα που απορρέουν από τις κοινές ονομαστικές μετοχές της.

Το παρόν Ενημερωτικό Δελτίο αποτελείται από α) το περιληπτικό σημείωμα, β) το έγγραφο αναφοράς και γ) το σημείωμα μετοχικού τίτλου.

Οι επενδυτές που ενδιαφέρονται για περισσότερες πληροφορίες, θα μπορούν να απευθύνονται τις εργάσιμες ημέρες και ώρες στα γραφεία:

- (i) του Συμβούλου Έκδοσης, ARTION Χρηματιστηριακή Α.Ε.Π.Ε.Υ., Σίνα 4, 106 72 Αθήνα, τηλ. 210- 3671700 (αρμόδιοι οι κα Μαρία Κοκκινάκη και ο κος Δημήτριος Σαρρής),
- (ii) της Εταιρίας, Θέση Ντράσεζα, 190 11 Αυλώνας Αττικής, 22950 29350 (αρμόδιοι η κα Παναγιώτα Παπαθανασίου και ο κος Στυλιανός Βασιλείου).

Η σύνταξη και η διάθεση του παρόντος Ενημερωτικού Δελτίου έγινε σύμφωνα με τις διατάξεις της ισχύουσας νομοθεσίας. Το Διοικητικό Συμβούλιο της Επιτροπής Κεφαλαιαγοράς ενέκρινε το περιεχόμενο του παρόντος Ενημερωτικού Δελτίου μόνον όσον αφορά την κάλυψη των αναγκών πληροφόρησης του επενδυτικού κοινού, όπως αυτές καθορίζονται από τις διατάξεις του Κανονισμού (ΕΚ) 809/2004 της Επιτροπής των Ευρωπαϊκών Κοινοτήτων.

Το Ενημερωτικό Δελτίο περιέχει κάθε πληροφορία της οποίας η δημοσιοποίηση προβλέπεται από τον Κανονισμό (ΕΚ) 809/2004 της Επιτροπής της Ευρωπαϊκής Ένωσης και η οποία αφορά στην Εταιρία και στην παρούσα αύξηση μετοχικού κεφαλαίου.

Το παρόν Ενημερωτικό Δελτίο θα διατίθεται σε ηλεκτρονική μορφή στο διαδικτυακό τόπο του Χ.Α. (www.ase.gr) και της Εταιρίας (www.elton.gr) και σε έγχαρτη μορφή στα γραφεία της Εταιρίας (ΕΛΤΟΝ ΔΙΕΘΝΟΥΣ ΕΜΠΟΡΙΟΥ Α.Ε.Β.Ε., ΒΙ.ΠΑ. Αυλώνας Αττικής, Θέση Ντράσεζα, τηλ. 22950 29350) και του Συμβούλου Έκδοσης (ARTION Χρηματιστηριακή Α.Ε.Π.Ε.Υ., Σίνα 4, Αθήνα, τηλ. 210 36 71 700).

Η Εταιρία, τα μέλη του Διοικητικού της Συμβουλίου και τα πρόσωπα που επιμελήθηκαν από την πλευρά της τη σύνταξη του Ενημερωτικού Δελτίου είναι υπεύθυνοι για το περιεχόμενο του Ενημερωτικού Δελτίου και για το σύνολο των οικονομικών καταστάσεων που έχουν περιληφθεί στην ιστοσελίδα της Εταιρίας (www.elton.gr) και αποτελούν περιεχόμενο του παρόντος Ενημερωτικού Δελτίου και βεβαιώνουν ότι το Ενημερωτικό Δελτίο έχει συνταχθεί σύμφωνα με τον Κανονισμό (ΕΚ) 809/2004 της Επιτροπής των Ευρωπαϊκών Κοινοτήτων και το Ν. 3401/2005. Ειδικότερα, τα φυσικά πρόσωπα τα οποία επιμελήθηκαν τη σύνταξη του Ενημερωτικού Δελτίου από την πλευρά της Εταιρίας, κατά τα ανωτέρω είναι τα εξής:

- Η κα Παναγιώτα Παπαθανασίου, Πρόεδρος & Διευθύνουσα Σύμβουλος.
- Ο κ. Στυλιανός Βασιλείου, Διευθυντής Οικονομικών Υπηρεσιών.

Οι Οικονομικές Καταστάσεις για τις χρήσεις 2003-2004, οι οποίες συντάχθηκαν για τους σκοπούς του παρόντος Ενημερωτικού Δελτίου όπως προβλέπεται από τις διατάξεις του

Παραρτήματος Ι της ενότητας 20.1 του Κανονισμού 809/2004 της Επιτροπής της Ευρωπαϊκής Ένωσης, βάσει του Ε.Γ.Λ.Σ. και του Ν. 2190/1920, εγκρίθηκαν με την υπ' αριθμ. 352 απόφαση του Διοικητικού Συμβουλίου της ΕΛΤΟΝ Α.Ε.Β.Ε. την 12.09.2006 και έχουν ελεγχθεί από τον Ορκωτό Ελεγκτή-Λογιστή κ. Βασίλειο Δόγα (Α.Μ. ΣΟΕΛ 10531) της ελεγκτικής εταιρίας «BAKER TILLY HELLAS, Ορκωτοί Ελεγκτές-Λογιστές Α.Ε.», διεύθυνση 3ης Σεπτεμβρίου 76, 104 33, τηλ. 210-8252133.

Οι Οικονομικές Καταστάσεις 31.12.2004 και 31.12.2005 καθώς και οι Ενδιάμεσες Οικονομικές Καταστάσεις της περιόδου 1.1.-30.09.2006 συντάχθηκαν από την Εταιρία βάσει των Δ.Λ.Π./Δ.Π.Χ.Π., έχουν επισκοπηθεί από την Ορκωτό Ελεγκτή-Λογιστή κ. Κωνσταντίνα Καψάλη (Α.Μ. ΣΟΕΛ 16021) της ελεγκτικής εταιρίας «BAKER TILLY HELLAS, Ορκωτοί Ελεγκτές-Λογιστές Α.Ε.» και έχουν ελεγχθεί από τον Έκτακτο Ορκωτό Ελεγκτή-Λογιστή κ. Βασίλειο Δόγα (Α.Μ. ΣΟΕΛ 10531) της ελεγκτικής εταιρίας «BAKER TILLY HELLAS, Ορκωτοί Ελεγκτές-Λογιστές Α.Ε.», διεύθυνση 3ης Σεπτεμβρίου 76, 104 33, τηλ. 210-8252133.

Τα φυσικά πρόσωπα που επιμελήθηκαν της σύνταξης του Ενημερωτικού Δελτίου, τα μέλη του Διοικητικού Συμβουλίου της Εταιρίας και ο Σύμβουλος Έκδοσης δηλώνουν ότι έχουν λάβει γνώση και συμφωνούν με το περιεχόμενο του παρόντος Ενημερωτικού Δελτίου και βεβαιώνουν υπεύθυνα ότι αφού έλαβαν κάθε εύλογο μέτρο για το σκοπό αυτό, οι πληροφορίες που περιέχονται στο Ενημερωτικό Δελτίο είναι, εξ' όσων γνωρίζουν, αληθείς και δεν υπάρχουν παραλείψεις που θα μπορούσαν να αλλοιώσουν το περιεχόμενό του.

Ο Σύμβουλος Έκδοσης, ARTION Χρηματιστηριακή Α.Ε.Π.Ε.Υ., Σίνα 4, Αθήνα, γνωστοποιεί στο επενδυτικό κοινό ότι έχει διενεργήσει ανεξάρτητο νομικό και οικονομικό έλεγχο για την οικονομική χρήση 2005 και για το εννεάμηνο του 2006, και κάθε πληροφορία που περιλαμβάνεται στο παρόν Ενημερωτικό Δελτίο βασίζεται αποκλειστικά σε στοιχεία που ελήφθησαν από τους ελεγκτές που διενήργησαν τους ανωτέρω ελέγχους, την Εταιρία ή σε δηλώσεις των εκπροσώπων της και των φυσικών προσώπων που επιμελήθηκαν της σύνταξης του Ενημερωτικού Δελτίου.

Η ARTION Χρηματιστηριακή Α.Ε.Π.Ε.Υ. δηλώνει ότι δεν κατέχει μετοχές της Εταιρίας.

Η Διοίκηση της Εταιρίας δηλώνει ότι δεν υπάρχουν συμφέροντα των φυσικών και νομικών προσώπων που συμμετέχουν στην παρούσα έκδοση, τα οποία επηρεάζουν σημαντικά την παρούσα έκδοση.

Ο Σύμβουλος Έκδοσης δεν έχει συμφέροντα τα οποία δύνανται να επηρεάσουν σημαντικά την παρούσα αύξηση, εκτός από την αμοιβή που θα λάβει με την επιτυχή ολοκλήρωση της παρούσας αύξησης (βλ. κεφάλαιο 4.10 του παρόντος). Επίσης, η ARTION Χρηματιστηριακή Α.Ε.Π.Ε.Υ. έχει συνάψει σύμβαση Ειδικής Διαπραγματεύσεως με την Εταιρία, η οποία λήγει την 22.12.2007.

3.2.1 Νομικός Έλεγχος - Δικαστικές και Διαιτητικές Διαδικασίες

Ο νομικός έλεγχος της Εκδότριας διενεργήθηκε από την κ. Άννα Αποστολάκη και την κ. Μαρία Στενού της εταιρίας «Τσιμπανούλης & Συνεταίροι Εταιρία Δικηγόρων», διεύθυνση Ομήρου 18 & 24, 106 72 Αθήνα, τηλ. 210 3675100. Ο έλεγχος καλύπτει τις περιόδους 1.1.2005 έως 30.6.2006 και 30.6.2006 έως και 30.9.2006.

Από τον διενεργηθέντα νομικό έλεγχο της Εταιρίας, που έγινε κατ' εντολή του Συμβούλου Έκδοσης, «ARTION ΧΡΗΜΑΤΙΣΤΗΡΙΑΚΗ Α.Ε.Π.Ε.Υ.», για την αύξηση του μετοχικού κεφαλαίου της Εταιρίας, βάσει των στοιχείων, που έθεσε υπόψη των νομικών προσώπων που διενήργησαν τον έλεγχο η Εταιρία και αφορούν ιδίως στο χρονικό διάστημα από την 30.6.2006 έως και την 30.9.2006, δηλαδή, έγγραφα, πιστοποιητικά, βεβαιώσεις και λοιπά στοιχεία, όπως αναφέρονται στα οικεία κεφάλαια της έκθεσης, τα οποία τέθηκαν υπόψη τους ως επί τω πλείστον σε απλά αντίγραφα και τα οποία εξελήφθησαν ως γνήσια, ακριβή και πλήρη καθώς τις προηγούμενες αυτής εκθέσεις νομικού ελέγχου, συγκεκριμένα την έκθεση νομικού ελέγχου που διενήργησε η Εταιρία «Τσιμπανούλης & Συνεταίροι Εταιρία Δικηγόρων» για την περίοδο 1.1.2005-30.6.2006 και το νομικό έλεγχο που είχε διενεργηθεί εντός του έτους 2005 από τη δικηγορική εταιρία «Σ.Α. Φέλιος & Συνεργάτες Εταιρεία Δικηγόρων», ενόψει της συγχώνευσης με απορρόφηση της εταιρίας «ΜΟΣΧΟΛΙΟΣ ΠΡΟΙΟΝΤΑ ΧΗΜΙΚΗΣ ΒΙΟΜΗΧΑΝΙΑΣ ΑΝΩΝΥΜΗ ΕΤΑΙΡΕΙΑ» από την Εταιρία, συνάγονται τα ακόλουθα συμπεράσματα:

(α) Με την από 22.12.2006 δήλωση της Προέδρου του Διοικητικού Συμβουλίου η Εταιρία βεβαίωσε ότι έχει θέσει υπόψη των νομικών προσώπων που διενήργησαν τον έλεγχο όλα τα έγγραφα και πιστοποιητικά που αποτέλεσαν τη βάση της παρούσας έκθεσης και δεν γνωρίζει να υφίστανται άλλα στοιχεία πλην αυτών, τα οποία θα έπρεπε να αποτελέσουν αντικείμενο του παρόντος νομικού ελέγχου. Τα στοιχεία αυτά ήταν επαρκή για τον πλήρη νομικό έλεγχο της Εταιρίας. Ειδικώς για τις συνδεδεμένες με την Εταιρία επιχειρήσεις δεν τέθηκαν υπόψη των νομικών προσώπων που διενήργησαν τον έλεγχο νεώτερα στοιχεία της εταιρικής τους ταυτότητας.

(β) Ο έλεγχος έγινε στο πλαίσιο του Κανονισμού 809/2004 της Επιτροπής των Ευρωπαϊκών Κοινοτήτων και του Ν. 3401/2005, όπως ισχύουν.

(γ) Η νομική κατάσταση των μετοχών της Εταιρίας είναι σύμφωνη με τους νόμους και τους κανονισμούς στους οποίους υπόκεινται.

(δ) Με την εξαίρεση της συμφωνίας που αναγράφεται στην από 5.10.2006 έκθεση νομικού ελέγχου, περί απόδοσης, της καταβληθείσας από τις ασφαλιστικές εταιρίες Ευρώπη Α.Ε.Γ.Α. και Interamerican Ελληνική Εταιρία Ασφαλίσεων Ζημιών Α.Ε., ασφαλιστικής αποζημίωσης ποσού 2.430.021,36 Ευρώ, σε περίπτωση άσκησης ποινικής δίωξης για εμπρησμό εκ προθέσεως ή εξ αμελείας κατά προσώπου αναφερόμενου στα άρθρα 7 παρ. 5 και 19 Ν. 2496/1997, που έχει συμφωνηθεί από την Εταιρία με τις ανωτέρω ασφαλιστικές εταιρίες, και η οποία συμφωνία είναι απολύτως συνήθης σε συμφωνητικά εξόφλησης ασφαλιστικών απαιτήσεων από ζημιές πυρκαγιάς και πάντως εξαρτάται από γεγονός μελλοντικό και αβέβαιο, από τα υπόλοιπα στοιχεία που τέθηκαν υπόψη των νομικών προσώπων που διενήργησαν τον έλεγχο δεν προέκυψε γεγονός ή στοιχείο, το οποίο δύναται να επηρεάσει στο μέλλον αρνητικά την οικονομική κατάσταση της Εταιρίας.

(ε) Η νομική κατάσταση της Εταιρίας είναι σύμφωνη με τους νόμους και τους κανονισμούς στους οποίους υπόκειται, όσον αφορά την ίδρυση και την καταστατική της λειτουργία.

(στ) Δεν προέκυψε γεγονός ή άλλο στοιχείο, που να εμποδίζει από νομική άποψη την αιτούμενη αύξηση του μετοχικού κεφαλαίου της Εταιρίας με Δημόσια Προσφορά υπέρ των παλαιών μετόχων.

Αναφορικά με τις δικαστικές και διαιτητικές εκκρεμότητες του Ομίλου ΕΛΤΟΝ κατά τους τελευταίους δώδεκα (12) μήνες έχουν ανακύψει οι σημαντικότερες ακόλουθες υποθέσεις:

Α) Σε βάρος της Εκδότριας έχει ασκηθεί, ενώπιον του Μονομελούς Πρωτοδικείου Αθηνών, η με αριθμό καταθ. δικογρ. 8097/06 αγωγή της ανώνυμης εταιρίας με την επωνυμία

«ΙΧΘΥΟΤΡΟΦΕΙΑ ΣΕΛΟΝΤΑ Α.Ε.Γ.Ε.» για ποσό ύψους 21.981,40 Ευρώ, λόγω επικαλούμενης από την ενάγουσα ζημίας, που υποτίθεται ότι της προκλήθηκε από πωληθέντα εκ μέρους της ΕΛΤΟΝ ελαττωματικά εμπορεύματα και η οποία αγωγή έχει προσδιοριστεί να εκδικαστεί κατά τη δικάσιμο της 2ας-5-2007 του παρακάνω δικαστηρίου. Σημειωτέον ότι όμοια προασκηθείσα αγωγή της ανώνυμης εταιρίας με την επωνυμία «ΙΧΘΥΟΤΡΟΦΕΙΑ ΣΕΛΟΝΤΑ Α.Ε.Γ.Ε.» έχει απορριφθεί τελεσιδίκως σαν αόριστη, δυνάμει της με αριθμό 229/2006 απόφαση του Εφετείου Αθηνών. Η εκτίμηση του δικηγόρου κ. Σπυριδώνος Δελαπόρτα που χειρίζεται την υπόθεση είναι ότι και η νέα αγωγή της ανωτέρω αντιδίκου είναι ουσιαστικά αβάσιμη, ενώ η εξ αυτής απαίτηση θεωρείται παραγεγραμμένη και ως εκ τούτου εικάζεται ότι θα απορριφθεί καθ' ολοκληρίαν.

Β.) Σε βάρος της Εκδότριας έχει ασκηθεί, ενώπιον του Μονομελούς Πρωτοδικείου Αθηνών, η από 15.1.2007 αίτηση ασφαλιστικών μέτρων της εταιρίας «ΑΓΚΡΙΠΛΑΣ ΜΟΝΟΠΡΟΣΩΠΗ Ε.Π.Ε.» (πρώην «ΑΓΚΡΙΠΛΑΣ - ΙΜΠΕΞΠΑ Α.Ε.») με την οποία ζητείται να απαγορευθεί στην ΕΛΤΟΝ η εισαγωγή, κατασκευή, κυκλοφορία και πώληση γεωργικών φαρμάκων που φέρουν τα σήματα "COPPERPLUS" "RENEUR" "OXYPLUS" "CARBERPLUS" "ΒΑΙΑ" "PHYTORPHAM 0-157" "MANCOPLUS" "PILOT" "FIDOROL", να διαταχθεί η συντηρητική κατάσχεση των προϊόντων αυτών, να διαταχθεί η αφαίρεση των σημάτων και η καταστροφή αυτών.

Στην παρούσα φάση, δε μπορεί να εκτιμηθεί η έκβαση της ανωτέρω δικαστικής εκκρεμότητας, διότι πρόκειται για διαδικασία ασφαλιστικών μέτρων, στην οποία για την έκδοση της δικαστικής απόφασης αρκεί και απλή πιθανολόγηση και σε κάθε περίπτωση, μετά την έκδοση της απόφασης η αντίδικος εταιρία θα πρέπει να ασκήσει τακτική αγωγή με σκοπό την παρούσα εκκαθάριση του ζητήματος. Η δικαστική απόφαση θα προχωρήσει σε προσωρινή ρύθμιση του θέματος και η οριστική ρύθμιση αυτού θα γίνει μόνο κατόπιν τακτικής αγωγής στα δικαστήρια.

Επιπλέον, η από 15.1.2007 αίτηση ασφαλιστικών μέτρων κατά της Εταιρίας συζητήθηκε ενώπιον του Μονομελούς Πρωτοδικείου Αθηνών την 13.2.2007 και εκκρεμεί η έκδοση απόφασης επ' αυτής. Η εκτίμηση περί ύπαρξης ή μη ζημίας για την Εταιρία συνδέεται άμεσα με την έκδοση οριστικής και τελεσιδικής απόφασης, η οποία με τη συνήθη πορεία των πραγμάτων και την εν γένει δικαστηριακή πρακτική δεν πρόκειται να υπάρξει πριν την πάροδο 2-3 ετών και εφόσον ασκηθούν από τις εμπλεκόμενες πλευρές τα προβλεπόμενα ένδικα μέσα. Η ανωτέρω αίτηση ασφαλιστικών μέτρων δεν επηρεάζει σημαντικά την χρηματοοικονομική θέση, τα αποτελέσματα, και τις ταμειακές ροές της Εταιρίας και του Ομίλου, ενώ η Εταιρία έχει έρθει ήδη σε επαφή με οίκους για την αντικατάσταση των προϊόντων που φέρουν τα επίμαχα σήματα με αντίστοιχα προϊόντα.

Όσον αφορά τις πράξεις διοικητικής επίλυσης διαφορών για επιβολή φόρου α) μεγάλης ακίνητης περιουσίας, β) επί παρακρατούμενων φόρων εισοδήματος επί μισθών σε μέλη Δ.Σ., γ) επί του εισοδήματος και δ) επί των τελών χαρτοσήμου, η Εταιρία θεωρεί ότι αφορούν ποσά, η καταβολή των οποίων, δεν επηρεάζει τη χρηματοοικονομική της κατάσταση και κατά τρόπο άμεσο ή έμμεσο τις δραστηριότητες της.

Κατά τους τελευταίους 12 μήνες δεν υπήρξαν διοικητικές, δικαστικές ή διαιτητικές διαδικασίες οι οποίες να είχαν σημαντικές επιπτώσεις στη χρηματοοικονομική κατάσταση ή στην κερδοφορία της Εταιρίας και του Ομίλου.

Αναφορικά με τις δικαστικές υποθέσεις της Εταιρίας και του Ομίλου που εκκρεμούν, η Διοίκησή της εκτιμά ότι τυχόν αρνητική έκβασή τους, δεν θα έχει σημαντική αρνητική επίπτωση στην χρηματοοικονομική κατάσταση ή στην κερδοφορία της Εταιρίας. Αντίθετα,

τυχόν θετική έκβασή τους, εάν και εφόσον αυτή υπάρξει, σε συνδυασμό και με την κατάσταση φερεγγυότητας του οφειλέτη, θα επηρεάσει θετικά τόσο τα αποτελέσματα της Εταιρίας (έκτακτα κέρδη) όσο και τα ίδια κεφάλαια.

Επίσης, η Εταιρία δηλώνει υπεύθυνα ότι συμφωνεί με τα συμπεράσματα του Νομικού Ελέγχου, όπως προέκυψαν από τον έλεγχο που διενεργήθηκε από την εταιρία «Τσιμπανούλης & Συνεταίροι Εταιρία Δικηγόρων», και πως εξ' όσων έχουν περιέλθει εις γνώση της δεν υφίσταται Δικαστική ή Διαιτητική Διαδικασία που θα μπορούσε να έχει σημαντική αρνητική επίδραση στην χρηματοοικονομική της κατάσταση.

Οι κ.κ. Άννα Αποστολάκη και Μαρία Στενού που διενήργησαν το νομικό έλεγχο της Εκδότριας από την εταιρία «Τσιμπανούλης & Συνεταίροι Εταιρία Δικηγόρων», δηλώνουν ότι, δεν έχουν συμφέροντα τα οποία δύνανται να επηρεάσουν την παρούσα αύξηση του Μετοχικού Κεφαλαίου, και ότι παρέχουν ανεπιφύλακτα την συγκατάθεση τους στην ΕΛΤΟΝ να χρησιμοποιεί την Έκθεση του προς ενημέρωση του επενδυτικού κοινού.

Ο Σύμβουλος Έκδοσης δηλώνει ότι δεν έχουν τεθεί υπόψη του γεγονότα που θα τον προέτρεπαν να μην υιοθετήσει το συμπέρασμα του Ανεξάρτητου Νομικού Ελέγχου.

3.2.2 Τακτικοί Ορκωτοί Ελεγκτές

Η Εταιρία ελέγχεται από Ορκωτούς Ελεγκτές για τις Ενδιάμεσες Οικονομικές καταστάσεις της 30^{ης} Σεπτεμβρίου 2006 καθώς και για τις Ετήσιες Οικονομικές Καταστάσεις 31ης Δεκεμβρίου κάθε χρήσης που περιλαμβάνουν: τον ισολογισμό, τα αποτελέσματα χρήσεως, τον πίνακα διάθεσης αποτελεσμάτων, το προσάρτημα, την έκθεση του Διοικητικού Συμβουλίου και την κατάσταση ταμειακών ροών.

- Τον έλεγχο των Οικονομικών Καταστάσεων των χρήσεων 2003-2004 που συντάχθηκαν από την Εταιρία για τους σκοπούς του παρόντος Ενημερωτικού Δελτίου, όπως προβλέπεται από τις διατάξεις του Παραρτήματος Ι της ενότητας 20.1 του Κανονισμού 809/2004 της Επιτροπής των Ευρωπαϊκών Κοινοτήτων, βάσει του Ελληνικού Γενικού Λογιστικού Σχεδίου (Ε.Γ.Λ.Σ.) και του Κ.Ν. 2190/1920 και εγκρίθηκαν με την από 12.09.2006 απόφαση του Διοικητικού Συμβουλίου της Εταιρίας, διηγήρησε ο Ορκωτός Ελεγκτής-Λογιστής κ. Βασίλειος Δόγας (Α.Μ. ΣΟΕΛ 10531) της ελεγκτικής εταιρίας «BAKER TILLY HELLAS, Ορκωτοί Ελεγκτές-Λογιστές Α.Ε.», διεύθυνση 3ης Σεπτεμβρίου 76, 104 33, τηλ. 210-8252133.
- Τον έλεγχο των Οικονομικών Καταστάσεων της χρήσης 2005 και την επισκόπηση των Οικονομικών Καταστάσεων για το εννεάμηνο του 2006 που συντάχθηκαν βάσει των Δ.Λ.Π./ Δ.Π.Χ.Π. διηγήρησε η κ. Κωνσταντίνα Καψάλη (Α.Μ. ΣΟΕΛ 16021) της ελεγκτικής εταιρίας «BAKER TILLY HELLAS, Ορκωτοί Ελεγκτές-Λογιστές Α.Ε.», διεύθυνση εργασίας: 3ης Σεπτεμβρίου 76, 104 33, τηλ. 210-8252133.

Η Ορκωτός Ελεγκτής - Λογιστής κ. Κωνσταντίνα Καψάλη της ελεγκτικής εταιρίας «BAKER TILLY HELLAS, Ορκωτοί Ελεγκτές-Λογιστές Α.Ε.», που διηγήρησε τον έλεγχο των Οικονομικών Καταστάσεων της χρήσης 2005 και την επισκόπηση των Οικονομικών Καταστάσεων για το εννεάμηνο του 2006, βεβαιώνει ότι δεν υπήρχε διαφωνία μεταξύ της Διοίκησης της Εταιρίας και της ίδιας και ότι η Εταιρία διαθέτει αξιόπιστο σύστημα ελέγχου.

Κατά τις χρήσεις 2003-2005 οι Ορκωτοί Ελεγκτές-Λογιστές της ΕΛΤΟΝ δεν παραιτήθηκαν ούτε ανακλήθηκαν από τα καθήκοντα τους. Σημειώνεται, ότι με την από 30.6.2005 απόφαση της Τακτικής Γενικής Συνέλευσης των μετόχων της Εταιρίας, για τον Τακτικό Οικονομικό Έλεγχο των Οικονομικών Καταστάσεων της χρήσης 2005, δεν ορίστηκαν εκ νέου οι ελεγκτές που διενήργησαν τον Τακτικό Οικονομικό Έλεγχο, που συντάχθηκε βάσει του Ε.Γ.Λ.Σ. για τις χρήσεις 2003-2004, κ.κ. Θεόδωρος Μίχος του Δημητρίου (Α.Μ. ΣΟΕΛ 11371), ως Τακτικός Ελεγκτής, και Αλέξανδρος Σφυρής του Παναγιώτη (Α.Μ. ΣΟΕΛ 14871), ως Αναπληρωματικός Ελεγκτής, της ελεγκτικής εταιρίας «ΣΟΛ Α.Ε.Ο.Ε.», αλλά εκλέχθηκε η ελεγκτική εταιρία «BAKER TILLY HELLAS Ορκωτοί Ελεγκτές-Λογιστές Α.Ε.» και συγκεκριμένα η κ. Καψάλη Κωνσταντίνα (Α.Μ. ΣΟΕΛ 16021) ως Τακτική Ελεγκτής και ο κ. Δόγας Βασίλειος (Α.Μ. ΣΟΕΛ 10531) ως Αναπληρωτής Ελεγκτής.

Οι Εκθέσεις των Ορκωτών Ελεγκτών-Λογιστών επί των Οικονομικών Καταστάσεων για τις χρήσεις 2003-2004 που έχουν συνταχθεί από την Εταιρία για τους σκοπούς του Ενημερωτικού Δελτίου, όπως προβλέπεται από τις διατάξεις της ενότητας 20.1 του Παραρτήματος Ι του Κανονισμού 809/2004 της Ευρωπαϊκής Ένωσης και η έκθεση για τη χρήση 2005 που έχει συνταχθεί βάσει των Δ.Λ.Π./ Δ.Π.Χ.Π., παρατίθενται ως ακολούθως:

Χρήση 2003:

«Ελέγξαμε τις συνημμένες αναδιατυπωμένες ενοποιημένες οικονομικές καταστάσεις της Ανώνυμης Εταιρίας «ΕΛΤΟΝ ΔΙΕΘΝΟΥΣ ΕΜΠΟΡΙΟΥ Α.Ε.Β.Ε.», της εταιρικής χρήσεως που έληξε την 31 Δεκεμβρίου 2003, οι οποίες αποτελούνται από τον Ισολογισμό, την κατάσταση λογαριασμού αποτελεσμάτων, την κατάσταση μεταβολών καθαρής θέσης, την κατάσταση ταμειακών ροών και το σχετικό προσάρτημα, όπως απαιτείται από τις διατάξεις της παραγράφου 20.1 του Παραρτήματος Ι του κανονισμού 809/2004 της Ευρωπαϊκής Ένωσης, για τους σκοπούς του Ενημερωτικού Δελτίου. Η ευθύνη της σύνταξης των αναδιατυπωμένων οικονομικών καταστάσεων βαρύνει τη διοίκηση της Εταιρίας. Οι αναδιατυπωμένες οικονομικές καταστάσεις συντάχθηκαν για το σκοπό της έκδοσης του Ενημερωτικού Δελτίου και εγκρίθηκαν από το Διοικητικό Συμβούλιο, την 12^η Σεπτεμβρίου 2006 με βάσει τις παρατηρήσεις του ελέγχου των ορκωτών ελεγκτών. Η δική μας ευθύνη περιορίζεται στη διαμόρφωση και τη διατύπωση γνώμης επί των αναδιατυπωμένων οικονομικών καταστάσεων, εδραιωμένης στο διενεργηθέντα έλεγχο για τους σκοπούς του ενημερωτικού δελτίου.

Ο έλεγχός μας διενεργήθηκε σύμφωνα με τα Ελληνικά Ελεγκτικά Πρότυπα, που είναι εναρμονισμένα με τα Διεθνή Ελεγκτικά Πρότυπα. Τα Πρότυπα αυτά απαιτούν το σχεδιασμό και την εκτέλεση του ελεγκτικού έργου κατά τρόπο που να διασφαλίζει εύλογη βεβαιότητα ότι οι οικονομικές καταστάσεις είναι απαλλαγμένες από ουσιώδεις ανακρίβειες και παραλείψεις. Ο έλεγχος περιλαμβάνει την εξέταση, σε δειγματοληπτική βάση, αποδεικτικών στοιχείων που να στηρίζουν τα ποσά και τις πληροφορίες που περιλαμβάνονται στις αναδιατυπωμένες οικονομικές καταστάσεις. Ο έλεγχος επίσης περιλαμβάνει την αξιολόγηση των λογιστικών αρχών που ακολουθήθηκαν, των εκτιμήσεων της διοίκησης της Εταιρίας και, γενικότερα, της παρουσίασης των δεδομένων στις οικονομικές καταστάσεις. Πιστεύουμε ότι ο έλεγχος που διενεργήθηκε παρέχει επαρκή βάση για τη διαμόρφωση της έκθεσής μας, αφού η αναδιατύπωση των οικονομικών καταστάσεων έχει παντελώς εξαλείψει τις παρατηρήσεις του ελέγχου μας.

Κατά τη γνώμη μας, οι προαναφερόμενες αναδιατυπωμένες οικονομικές καταστάσεις απεικονίζουν ακριβοδίκαια την οικονομική θέση του Ομίλου κατά την 31 Δεκεμβρίου 2003 και τα αποτελέσματα των εργασιών του Ομίλου καθώς και τις μεταβολές των ιδίων κεφαλαίων και τις ταμειακές ροές της χρήσεως που έληξε αυτή την ημερομηνία, σύμφωνα με το Ελληνικό Γενικό Λογιστικό Σχέδιο και τις διατάξεις του Κ.Ν. 2190/20.»

Χρήση 2004:

«Ελέγξαμε τις συνημμένες αναδιατυπωμένες ενοποιημένες οικονομικές καταστάσεις της Ανώνυμης Εταιρίας «ΕΛΤΟΝ ΔΙΕΘΝΟΥΣ ΕΜΠΟΡΙΟΥ Α.Ε.Β.Ε.», της εταιρικής χρήσεως που έληξε την 31^η Δεκεμβρίου 2004, οι οποίες αποτελούνται από τον Ισολογισμό, την κατάσταση λογαριασμού αποτελεσμάτων, την κατάσταση μεταβολών καθαρής θέσης, την κατάσταση ταμειακών ροών και το σχετικό προσάρτημα, όπως απαιτείται από τις διατάξεις της παραγράφου 20.1 του Παραρτήματος Ι του κανονισμού 809/2004 της Ευρωπαϊκής Ένωσης, για τους σκοπούς του Ενημερωτικού Δελτίου. Η ευθύνη της σύνταξης των αναδιατυπωμένων οικονομικών καταστάσεων βαρύνει τη διοίκηση της Εταιρίας. Οι αναδιατυπωμένες οικονομικές καταστάσεις συντάχθηκαν για το σκοπό της έκδοσης του Ενημερωτικού Δελτίου και εγκρίθηκαν από το Διοικητικό Συμβούλιο, της 12 Σεπτεμβρίου 2006 με βάσει τις παρατηρήσεις του ελέγχου των ορκωτών ελεγκτών. Η δική μας ευθύνη περιορίζεται στη διαμόρφωση και τη διατύπωση γνώμης επί των αναδιατυπωμένων οικονομικών καταστάσεων, εδραιωμένης στο διενεργηθέντα έλεγχο για τους σκοπούς του ενημερωτικού δελτίου.

Ο έλεγχός μας διενεργήθηκε σύμφωνα με τα Ελληνικά Ελεγκτικά Πρότυπα, που είναι εναρμονισμένα με τα Διεθνή Ελεγκτικά Πρότυπα. Τα Πρότυπα αυτά απαιτούν το σχεδιασμό και την εκτέλεση του ελεγκτικού έργου κατά τρόπο που να διασφαλίζει εύλογη βεβαιότητα ότι οι οικονομικές καταστάσεις είναι απαλλαγμένες από ουσιώδεις ανακρίβειες και παραλείψεις. Ο έλεγχος περιλαμβάνει την εξέταση, σε δειγματοληπτική βάση, αποδεικτικών στοιχείων που να στηρίζουν τα ποσά και τις πληροφορίες που περιλαμβάνονται στις αναδιατυπωμένες οικονομικές καταστάσεις. Ο έλεγχος επίσης περιλαμβάνει την αξιολόγηση των λογιστικών αρχών που ακολουθήθηκαν, των εκτιμήσεων της διοίκησης της Εταιρίας και, γενικότερα, της παρουσίασης των δεδομένων στις οικονομικές καταστάσεις. Πιστεύουμε ότι ο έλεγχος που διενεργήθηκε παρέχει επαρκή βάση για τη διαμόρφωση της έκθεσής μας, αφού η αναδιατύπωση των οικονομικών καταστάσεων έχει παντελώς εξαλείψει τις παρατηρήσεις του ελέγχου μας.

Κατά τη γνώμη μας, οι προαναφερόμενες αναδιατυπωμένες οικονομικές καταστάσεις απεικονίζουν ακριβοδίκαια την οικονομική θέση του Ομίλου κατά την 31 Δεκεμβρίου 2004 και τα αποτελέσματα των εργασιών του Ομίλου καθώς και τις μεταβολές των ιδίων κεφαλαίων και τις ταμειακές ροές της χρήσεως που έληξε αυτή την ημερομηνία, σύμφωνα με το Ελληνικό Γενικό Λογιστικό Σχέδιο και τις διατάξεις του Κ.Ν. 2190/20.».

Χρήση 2005:

«Ελέγξαμε τις συνημμένες οικονομικές καταστάσεις, καθώς και τις ενοποιημένες οικονομικές καταστάσεις της Ανώνυμης Εταιρίας «ΕΛΤΟΝ ΔΙΕΘΝΟΥΣ ΕΜΠΟΡΙΟΥ Α.Ε.Β.Ε.», της εταιρικής χρήσεως που έληξε την 31 Δεκεμβρίου 2005. Η ευθύνη της σύνταξης των οικονομικών καταστάσεων βαρύνει τη διοίκηση της Εταιρίας. Η δική μας ευθύνη περιορίζεται στη διαμόρφωση και τη διατύπωση γνώμης επί των οικονομικών καταστάσεων, εδραιωμένης στο διενεργηθέντα έλεγχο.

Ο έλεγχός μας διενεργήθηκε σύμφωνα με τα Ελληνικά Ελεγκτικά Πρότυπα, που είναι εναρμονισμένα με τα Διεθνή Ελεγκτικά Πρότυπα. Τα Πρότυπα αυτά απαιτούν το σχεδιασμό και την εκτέλεση του ελεγκτικού έργου κατά τρόπο που να διασφαλίζει εύλογη βεβαιότητα ότι οι οικονομικές καταστάσεις είναι απαλλαγμένες από ουσιώδεις ανακρίβειες και παραλείψεις. Ο έλεγχος περιλαμβάνει την εξέταση, σε δειγματοληπτική βάση, αποδεικτικών στοιχείων που να στηρίζουν τα ποσά και τις πληροφορίες που περιλαμβάνονται στις οικονομικές καταστάσεις. Ο έλεγχος επίσης περιλαμβάνει την αξιολόγηση των λογιστικών αρχών που ακολουθήθηκαν, των εκτιμήσεων της διοίκησης της Εταιρίας και, γενικότερα, της παρουσίασης των δεδομένων στις οικονομικές καταστάσεις καθώς και την αξιολόγηση της συνέπειας της Έκθεσης του

Διοικητικού Συμβουλίου με τις οικονομικές καταστάσεις. Πιστεύουμε ότι ο έλεγχος που διενεργήθηκε παρέχει επαρκή βάση για τη διαμόρφωση της έκθεσής μας.

Κατά τη γνώμη μας, οι προαναφερόμενες οικονομικές καταστάσεις απεικονίζουν ακριβοδίκαια την οικονομική θέση της Εταιρίας και του Ομίλου κατά την 31 Δεκεμβρίου 2005 και τα αποτελέσματα των εργασιών της Εταιρίας και του Ομίλου καθώς και τις μεταβολές των ιδίων κεφαλαίων και τις ταμειακές ροές της Εταιρίας και του Ομίλου της χρήσεως που έληξε αυτή την ημερομηνία, σύμφωνα με τα Διεθνή Λογιστικά Πρότυπα, που έχουν υιοθετηθεί από την Ευρωπαϊκή Ένωση και το περιεχόμενο της Έκθεσης του Διοικητικού Συμβουλίου είναι συνεπές με τις προαναφερόμενες οικονομικές καταστάσεις.

Χωρίς να διατυπώνουμε επιφύλαξη ως προς τα συμπεράσματα του ελέγχου μας, εφιστούμε την προσοχή σας στο παρακάτω θέμα που προέκυψε από τον έλεγχό μας και παρατίθεται στη σημείωση 2. των δημοσιευμένων οικονομικών καταστάσεων, στην οποία γίνεται αναφορά στο γεγονός ότι οι φορολογικές δηλώσεις για τις χρήσεις 2001 μέχρι και 2005 δεν έχουν εξετασθεί από τις φορολογικές αρχές, με συνέπεια να υπάρχει το ενδεχόμενο επιβολής πρόσθετων φόρων και προσαυξήσεων κατά το χρόνο που θα εξετασθούν και θα οριστικοποιηθούν. Η έκβαση του φορολογικού ελέγχου δεν είναι δυνατόν να προβλεφθεί στο παρόν στάδιο και, ως εκ τούτου, δεν έχει γίνει οποιαδήποτε πρόβλεψη στις οικονομικές καταστάσεις σε σχέση με το θέμα αυτό.»

3.2.3 Έκτακτοι Ορκωτοί Ελεγκτές

Ο Έκτακτος οικονομικός και λογιστικός έλεγχος των ενοποιημένων Οικονομικών Καταστάσεων για τη χρήση 2005 και του εννεαμήνου του 2006 διενεργήθηκε από τον Ορκωτό Ελεγκτή-Λογιστή κ. Βασίλειο Δόγα (Α.Μ. ΣΟΕΛ 10531) της ελεγκτικής εταιρίας «BAKER TILLY HELLAS, Ορκωτοί Ελεγκτές-Λογιστές Α.Ε.», διεύθυνση 3ης Σεπτεμβρίου 76, 104 33, τηλ. 210-8252133.

Ο κ. Βασίλειος Δόγας ως εκπρόσωπος της εταιρίας «BAKER TILLY HELLAS, Ορκωτοί Ελεγκτές-Λογιστές Α.Ε.», που διενήργησε τον οικονομικό έλεγχο δηλώνει ότι, δεν έχει συμφέροντα τα οποία δύνανται να επηρεάσουν την παρούσα αύξηση του Μετοχικού Κεφαλαίου, με την εξαίρεση των αμοιβών που θα λάβει με την επιτυχή ολοκλήρωση της παρούσας αύξησης του Μετοχικού Κεφαλαίου, και ότι παρέχει ανεπιφύλακτα την συγκατάθεση του στην ΕΛΤΟΝ να χρησιμοποιεί την Έκθεση του προς ενημέρωση του επενδυτικού κοινού.

Ο Ορκωτός Ελεγκτής - Λογιστής κ. Βασίλειος Δόγας, βάσει του οικονομικού ελέγχου που διενήργησε, δηλώνει ότι η Εταιρία την 30.09.2006 διαθέτει ικανοποιητική περιουσιακή διάρθρωση.

3.2.4 Έγγραφο στη Διάθεση του Κοινού

Κατά τη διάρκεια ισχύος του Ενημερωτικού Δελτίου για τα ακόλουθα έγγραφα (ή αντίγραφα αυτών των εγγράφων) δύναται να διενεργηθεί έλεγχος και βρίσκονται στη διάθεση του επενδυτικού κοινού ως ακολούθως:

- Το καταστατικό της Εταιρίας είναι διαθέσιμο στα γραφεία της Εταιρίας, Θέση Ντρασέζα (ΒΙ.ΠΑ.), 190 11 Αυλώνας Αττικής.
- Οι δημοσιευμένες και εγκεκριμένες από τις Τακτικές Γενικές Συνελεύσεις των Μετόχων οικονομικές καταστάσεις της Εταιρίας και του Ομίλου για τις χρήσεις 2003–2004, που συντάχθηκαν βάσει του Ε.Γ.Λ.Σ. και τα αντίστοιχα Πιστοποιητικά Ελέγχου, είναι διαθέσιμες

στα γραφεία της Εταιρίας, Θέση Ντρασέζα (ΒΙ.ΠΑ.), 190 11 Αυλώνας Αττικής καθώς επίσης και στο διαδικτυακό τόπο της Εταιρίας: <http://www.elton.gr>.

- Η Έκθεση του Διοικητικού Συμβουλίου ΕΛΤΟΝ Α.Ε.Β.Ε. για την προκείμενη Αύξηση του Μετοχικού Κεφαλαίου, σύμφωνα με το άρθρο 289 του Κανονισμού του Χρηματιστηρίου Αθηνών και το άρθρο 9 του Νόμου 3016/2002, είναι διαθέσιμη στα γραφεία της Εταιρίας Θέση Ντρασέζα (ΒΙ.ΠΑ.), 190 11 Αυλώνας Αττικής καθώς επίσης και στο διαδικτυακό τόπο της Εταιρίας: <http://www.elton.gr>.
- Οι Εκθέσεις του Νομικού Ελέγχου της Εταιρίας για τη χρήση 2005 και το εννιάμηνο του 2006 που διενεργήθηκαν από την εταιρία «Τσιμπανούλης & Συνεταίροι Εταιρία Δικηγόρων», είναι διαθέσιμες στα γραφεία της Εταιρίας, Θέση Ντρασέζα (ΒΙ.ΠΑ.), 190 11 Αυλώνας Αττικής.
- Οι Εκθέσεις του Οικονομικού Ελέγχου του Ομίλου για τη χρήση 2005 και το εννιάμηνο του 2006 που διενεργήθηκαν από την ελεγκτική εταιρία «BAKER TILLY HELLAS, Ορκωτοί Ελεγκτές-Λογιστές Α.Ε.», είναι διαθέσιμες στα γραφεία της Εταιρίας, Θέση Ντρασέζα (ΒΙ.ΠΑ.), 190 11 Αυλώνας Αττικής.
- Τα πρακτικά της Έκτακτης Συνέλευσης της Εταιρίας στις 6.12.2006 που αποφάσισε την αύξηση μετοχικού κεφαλαίου είναι διαθέσιμα στα γραφεία της Εταιρίας, Θέση Ντρασέζα (ΒΙ.ΠΑ.), 190 11 Αυλώνας Αττικής.
- Οι οικονομικές καταστάσεις των θυγατρικών εταιριών ELTON CORPORATION S.A., ELTON CORPORATION LTD, ELTON CORPORATION DOO, EUROFARM ΓΕΩΓΡΙΚΑ ΦΑΡΜΑΚΑ Α.Ε., για τις χρήσεις 2003-2005, είναι διαθέσιμες στα γραφεία της Εταιρίας, Θέση Ντρασέζα (ΒΙ.ΠΑ.), 190 11 Αυλώνας Αττικής.
- Η εκτίμηση του δικηγόρου κ. Σπυρίδωνος Δελαπόρτα, όπως αναφέρεται στην παράγραφο 3.2.1, είναι διαθέσιμη στα γραφεία της Εταιρίας, Θέση Ντρασέζα (ΒΙ.ΠΑ.), 190 11 Αυλώνας Αττικής.

Το παρόν Ενημερωτικό Δελτίο θα διατίθεται σε ηλεκτρονική μορφή στο διαδικτυακό τόπο του Χ.Α. (www.ase.gr) και της Εταιρίας (www.elton.gr) και σε έγχαρτη μορφή στα γραφεία της Εταιρίας (ΕΛΤΟΝ ΔΙΕΘΝΟΥΣ ΕΜΠΟΡΙΟΥ Α.Ε.Β.Ε., ΒΙ.ΠΑ. Αυλώνα Αττικής, Θέση Ντρασέζα, τηλ. 22950 29350) και του Συμβούλου Έκδοσης (ARTION Χρηματιστηριακή Α.Ε.Π.Ε.Υ., Σίνα 4, Αθήνα, τηλ. 210 36 71 700).

Άλλες πληροφορίες που περιέχονται στο διαδικτυακό τόπο της Εταιρίας, πλην των πληροφοριών που είναι διαθέσιμες όπως περιγράφονται ανωτέρω, δεν αποτελούν μέρος του παρόντος Ενημερωτικού Δελτίου.

3.2.5 Έγγραφα μέσω Παραπομπής

- Οι δημοσιευμένες ενδιάμεσες οικονομικές καταστάσεις της Εταιρίας και του Ομίλου της περιόδου 1.1 - 30.09.2006 που συντάχθηκαν βάσει των Διεθνών Λογιστικών Προτύπων (Δ.Λ.Π.) / Διεθνών Προτύπων Χρηματοοικονομικής Πληροφόρησης (Δ.Π.Χ.Π.), είναι διαθέσιμες στα γραφεία της Εταιρίας, Θέση Ντρασέζα (ΒΙ.ΠΑ.), 190 11 Αυλώνας Αττικής, καθώς επίσης και στο διαδικτυακό τόπο της Εταιρίας: <http://www.elton.gr>

- Οι δημοσιευμένες ετήσιες οικονομικές καταστάσεις της Εταιρίας και του Ομίλου καθώς επίσης και η Έκθεση Ελέγχου για τη χρήση 2005 που συντάχθηκαν βάσει των Διεθνών Λογιστικών Προτύπων (Δ.Λ.Π.) / Διεθνών Προτύπων Χρηματοοικονομικής Πληροφόρησης (Δ.Π.Χ.Π.), είναι διαθέσιμα στα γραφεία της Εταιρίας, Θέση Ντρασέζα (ΒΙ.ΠΑ.), 190 11 Αυλώνας Αττικής, καθώς επίσης και στο διαδικτυακό τόπο της Εταιρίας: <http://www.elton.gr>.
- Οι οικονομικές καταστάσεις της Εταιρίας και του Ομίλου για τις χρήσεις 2003 - 2004 που συντάχθηκαν για τους σκοπούς του Ενημερωτικού Δελτίου, όπως προβλέπεται από τις διατάξεις του Παραρτήματος Ι της ενότητας 20.1 του Κανονισμού 809/2004 της Επιτροπής των Ευρωπαϊκών Κοινοτήτων, βάσει του Ε.Γ.Λ.Σ., του Κ.Ν. 2190/1920 και της απόφασης 5/204/14.11.2000 της Επιτροπής Κεφαλαιαγοράς, καθώς και τα αντίστοιχα Πιστοποιητικά Ελέγχου, είναι διαθέσιμα στα γραφεία της Εταιρίας, Θέση Ντρασέζα (ΒΙ.ΠΑ.), 190 11 Αυλώνας Αττικής καθώς επίσης και στο διαδικτυακό τόπο της Εταιρίας: <http://www.elton.gr>

3.2.6 Φορολογικός Έλεγχος της Εταιρίας και των Ενοποιούμενων Εταιριών

Η ΕΛΤΟΝ έχει ελεγχθεί φορολογικά μέχρι και την χρήση που έληξε στις 31.12.2003. Οι φορολογικές της υποχρεώσεις μέχρι και την χρήση αυτή έχουν καταστεί επομένως οριστικές. Διευκρινίζεται ότι οι προκύπτουσες λογιστικές επιβαρύνσεις έχουν μετατραπεί σε Ευρώ.

Αναλυτικά οι διαφορές που προέκυψαν στις χρήσεις που ελέγχθηκαν παρουσιάζονται στον πίνακα που ακολουθεί:

ΧΡΗΣΕΙΣ	2001	2002	2003	Σύνολο
Φόρος εισοδήματος	59.852	77.147	71.591	208.590
Λοιποί φόροι	83.180	45.623	68.622	197.425
Σύνολο	143.032	122.770	140.213	406.015

Πηγή: Στοιχεία που προέρχονται από τη Διοίκηση της Εταιρίας, τα οποία έχουν ελεγχθεί από τον Έκτακτο Ορκωτό Ελεγκτή-Λογιστή κ. Βασίλειο Δόγα (Α.Μ. ΣΟΕΛ 10531) της ελεγκτικής εταιρίας «BAKER TILLY HELLAS, Ορκωτοί Ελεγκτές-Λογιστές Α.Ε.»

Η ΕΛΤΟΝ έχει ελεγχθεί φορολογικά έως και τη χρήση 2003. Εντός του μήνα Σεπτεμβρίου της χρήσης 2006 περαιώθηκε εκκρεμής φορολογικός έλεγχος που αφορούσε τη μητρική εταιρία, για τις ανέλεγκτες χρήσεις 2001 έως και 2003. Οι προκύπτουσες διαφορές φόρου ποσού 406.015 Ευρώ έχουν βαρύνει εξ' ολοκλήρου τα αποτελέσματα του εννεαμήνου της χρήσης 2006 και κατ' επέκταση τα αποτελέσματα της χρήσης 31.12.2006.

Σχετικά με την έκβαση φορολογικού ελέγχου για τις ανέλεγκτες χρήσεις (2004-2005) της ΕΛΤΟΝ, δεν έχει σχηματισθεί πρόβλεψη στις Οικονομικές της Καταστάσεις. Από τον Έκτακτο Οικονομικό - Λογιστικό Έλεγχο που διενήργησε ο Ορκωτός Ελεγκτής-Λογιστής κ. Βασίλειος Δόγας (Α.Μ. ΣΟΕΛ 10531) της ελεγκτικής εταιρίας «BAKER TILLY HELLAS, Ορκωτοί Ελεγκτές-Λογιστές Α.Ε.» προκύπτει ότι προκειμένου να εκτιμηθούν οι πιθανές φορολογικές επιβαρύνσεις, έχει ληφθεί υπόψη ο επιπλέον φόρος που προήλθε από τις προηγούμενες φορολογικές χρήσεις, θεωρώντας ότι η κάθε χρήση θα επιβαρυνθεί με επιπλέον ποσό φόρου 135.000 Ευρώ περίπου. Στην έκθεση ελέγχου της χρήσης 2005 και του α' εξαμήνου 2006, αναφέρεται η δήλωση της Ορκωτού Ελεγκτή - Λογιστή κ. Κωνσταντίνος Καψάλη (Α.Μ. ΣΟΕΛ

16021) της ελεγκτικής εταιρίας «BAKER TILLY HELLAS, Ορκωτοί Ελεγκτές-Λογιστές Α.Ε.», πως «η έκβαση του φορολογικού ελέγχου δεν είναι δυνατόν να προβλεφθεί στο παρόν στάδιο και, ως εκ τούτου, δεν έχει γίνει οποιαδήποτε πρόβλεψη στις οικονομικές καταστάσεις σε σχέση με το θέμα αυτό.». Η Εταιρία βασιζόμενη στο Δ.Λ.Π. 37 θεωρεί ότι η φορολογική υποχρέωση δεν πληρεί τα κριτήρια του προαναφερόμενου Δ.Λ.Π. 37 και γι' αυτό δεν έχει συμπεριλάβει και δε θα προβεί σε πρόβλεψη του ανωτέρω ποσού.

Οι ανέλεγκτες φορολογικές χρήσεις των εταιριών του Ομίλου έχουν ως εξής:

Επωνυμία	Ανέλεγκτες φορολογικά χρήσεις
ΕΛΤΟΝ ΔΙΕΘΝΟΥΣ ΕΜΠΟΡΙΟΥ Α.Ε.Β.Ε.	2004 - 2005
ELTON CORPORATION S.A.	2004 - 2005
ELTON CORPORATION L.T.D.	2000-2005
ELTON CORPORATION D.O.O.	2002-2005
ΕΥΡΩΦΑΡΜ ΓΕΩΡΓΙΚΑ ΦΑΡΜΑΚΑ Α.Ε.	2004 - 2005

Πηγή: Ενοποιημένες Οικονομικές Καταστάσεις που συντάχθηκαν από την Εταιρία με βάση τα Δ.Λ.Π. / Δ.Π.Χ.Π. για τη χρήση 2005 και έχουν ελεγχθεί από την Τακτική Ορκωτό Ελεγκτή-Λογιστή κ. Κωνσταντίνα Καψάλη (Α.Μ. ΣΟΕΛ 16021) της ελεγκτικής εταιρίας «BAKER TILLY HELLAS, Ορκωτοί Ελεγκτές-Λογιστές Α.Ε.».

Ειδικότερα, όσον αφορά στο φορολογικό έλεγχο της εταιρίας ΕΥΡΩΦΑΡΜΑ – ΓΕΩΡΓΙΚΑ ΦΑΡΜΑΚΑ Α.Ε., που ενοποιείται, αναφέρεται ότι έχει ελεγχθεί φορολογικά μέχρι και τη χρήση 2003 από τη Δ.Ο.Υ. Αλεξάνδρειας Ημαθίας με φορολογικό έλεγχο, που αφορούσε στον προσδιορισμό των πάσης φύσεως φορολογικών υποχρεώσεων (φόρος εισοδήματος, Κ.Β.Σ., Φ.Π.Α., φόρος μισθωτών υπηρεσιών, τέλη χαρτοσήμου κλπ), τα δε οικονομικά της στοιχεία κρίθηκαν οριστικά, ειλικρινή και ακριβή. Τα αποτελέσματα του εν λόγω φορολογικού ελέγχου παρουσιάζονται στον πίνακα που ακολουθεί:

ΑΠΟΤΕΛΕΣΜΑΤΑ ΦΟΡΟΛΟΓΙΚΟΥ ΕΛΕΓΧΟΥ ΕΥΡΩΦΑΡΜΑ – ΓΕΩΡΓΙΚΑ ΦΑΡΜΑΚΑ Α.Ε. ΧΡΗΣΕΩΝ 2002-2003 (ποσά σε Ευρώ)				
Οικονομική Χρήση	Λογιστικές Διαφορές	Φόροι Φορολ. Ελέγχου	Πρόστιμα & Προσαυξήσεις	Σύνολο Φόρων & Προστίμων & Προσαυξήσεων
2002	27.100,89	9.485,31	4.268,39	13.753,70
2003	39.898,80	13.964,58	3.267,71	17.232,29
ΣΥΝΟΛΟ	66.999,69	23.449,89	7.536,10	30.985,99

Πηγή: Στοιχεία που προέρχονται από τη Διοίκηση της Εταιρίας, τα οποία έχουν ελεγχθεί από τον Έκτακτο Ορκωτό Ελεγκτή-Λογιστή κ. Βασίλειο Δόγα (Α.Μ. ΣΟΕΛ 10531) της ελεγκτικής εταιρίας «BAKER TILLY HELLAS, Ορκωτοί Ελεγκτές-Λογιστές Α.Ε.».

Από τον παραπάνω πίνακα προκύπτει ότι κατά το φορολογικό έλεγχο των χρήσεων 2002-2003 της ΕΥΡΩΦΑΡΜΑ – ΓΕΩΡΓΙΚΑ ΦΑΡΜΑΚΑ Α.Ε. προέκυψαν συνολικές λογιστικές διαφορές ποσού 66.999,69 Ευρώ, για τις οποίες επεβλήθησαν πρόσθετοι φόροι εισοδήματος, οι οποίοι μετά τα σχετικά πρόστιμα και τις προσαυξήσεις ανήλθαν συνολικά στο ποσό των 30.985,99 Ευρώ. Το εν λόγω ποσό λογιστικοποιήθηκε στη χρήση 2005, επιβαρύνοντας τα προς διάθεση κέρδη της χρήσης αυτής.

Η ΕΥΡΩΦΑΡΜΑ - ΓΕΩΡΓΙΚΑ ΦΑΡΜΑΚΑ Α.Ε. έχει καταθέσει σχετική αίτηση προς τη Δ.Ο.Υ. Αλεξάνδρειας Ημαθίας (Αρ. Πρωτ. 7314/16.06.2005) για τη διενέργεια φορολογικού ελέγχου της ανέλεγκτης φορολογικά χρήσης 2004.

Επίσης, όσον αφορά στο φορολογικό έλεγχο των υπόλοιπων εταιριών ELTON CORPORATION S.A., ELTON CORPORATION L.T.D και ELTON CORPORATION DOO, που ενοποιούνται, και οι οποίες εδρεύουν στη Ρουμανία, Βουλγαρία και Σερβία αντίστοιχα, αναφέρεται ότι υπάγονται στο φορολογικό καθεστώς της χώρας, στην οποία εδρεύουν.

3.3 ΠΛΗΡΟΦΟΡΙΕΣ ΓΙΑ ΤΟΝ ΕΚΔΟΤΗ

3.3.1 Γενικές Πληροφορίες

Η ΕΛΤΟΝ είναι Ελληνική Ανώνυμη Εταιρία και υπόκειται στο Κ.Ν. 2190/1920 περί ανωνύμων εταιριών. Η Εταιρία είναι εγγεγραμμένη στο Μητρώο Ανωνύμων Εταιριών με αρ. 7951/06/Β/86/85 και λειτουργεί με την επωνυμία «ΕΛΤΟΝ ΔΙΕΘΝΟΥΣ ΕΜΠΟΡΙΟΥ ΑΝΩΝΥΜΗ ΕΜΠΟΡΙΚΗ ΒΙΟΜΗΧΑΝΙΚΗ ΕΤΑΙΡΙΑ» και το διακριτικό τίτλο «ΕΛΤΟΝ Α.Ε.Β.Ε.». Για τις σχέσεις της με την αλλοδαπή, η Εταιρία θα χρησιμοποιεί την επωνυμία της στην Αγγλική «ELTON INTERNATIONAL TRADING COMPANY S.A.» και τον διακριτικό τίτλο «ELTON S.A.».

Έδρα της Εταιρίας αρχικά ορίστηκε ο Δήμος Αθηναίων. Με την από 1.12.1988 απόφαση της Έκτακτης Γενικής Συνέλευσης των μετόχων της, η Εταιρία μεταφέρθηκε στον δήμο Κ. Κηφισιάς, Α. Μεταξά 5, ενώ με την από 10.9.2004 απόφαση της Έκτακτης Γενικής Συνέλευσης, η έδρα της Εταιρίας μεταφέρθηκε στο Δήμο Αυλώνας ΒΙ.ΠΑ. Αυλώνας, θέση Νράσεζα, Τ.Κ. 190 11 τηλ. 22950.29350, όπου βρίσκεται έως και σήμερα.

Σύμφωνα με το άρθρο 4 του Καταστατικού της Εταιρίας, η διάρκεια της ορίζεται σε πενήντα έτη (50), αρχομένη από την δημοσίευση στο 3958 της 13^η Νοεμβρίου 1981 φύλλο της Εφημερίδας της Κυβερνήσεως (ΤΑΕ-ΕΠΕ) της 16447/22.9.1981 απόφασης του Νομάρχη Αττικής Διαμερίσματος Αθηνών με την οποία παρασχέθηκε η άδεια σύστασης της Εταιρίας και εγκρίθηκε το Καταστατικό της. Η διάρκεια της Εταιρίας μπορεί να παραταθεί με απόφαση της Γενικής Συνέλευσης των μετόχων και τροποποίηση του άρθρου 4, η οποία λαμβάνεται με την οριζόμενη στο άρθρο 15 παρ. 1 του Καταστατικού και στο νόμο εξαιρετική απαρτία και πλειοψηφία.

Η ΕΛΤΟΝ ΧΗΜΙΚΑ Α.Ε.Β.Ε. δημιουργήθηκε το 1981 (Φ.Ε.Κ. υπ' αρ. 3958/13.11.1981), με βασικούς ιδρυτές και μετόχους μέλη της οικογένειας Παπαθανασίου, ως μετατροπή της προϋφισταμένης εταιρίας ΕΛΤΟΝ ΒΙΟΜΗΧΑΝΙΚΑ ΧΗΜΙΚΑ Ε.Π.Ε. η οποία ιδρύθηκε το 1980.

Η ΕΛΤΟΝ ΔΙΕΘΝΟΥΣ ΕΜΠΟΡΙΟΥ Α.Ε.Β.Ε. διαθέτει άδεια ασκήσεως επαγγέλματος Εμπορικού Αντιπροσώπου Εισαγωγής και Εξαγωγής και έχει καταχωρηθεί στο Μητρώο της Επιτροπής Εμπορικών Αντιπροσώπων με αριθμό 29945. Εκπρόσωπος για τις αντιπροσωπευτικές εργασίες φέρεται η Διευθύνουσα Σύμβουλος της Εταιρίας και πρόεδρος του Δ.Σ. αυτής, κ. Παναγιώτα Ν. Παπαθανασίου. Επίσης, η Εταιρία είναι εγγεγραμμένη και στο Ειδικό Μητρώο Εξαγωγέων του ΕΒΕΑ με αριθμό 23629/96.

Κατά τη χρήση 2004 πραγματοποιήθηκε η συγχώνευση με απορρόφηση της «ΜΟΣΧΟΛΙΟΣ ΠΡΟΪΟΝΤΑ ΧΗΜΙΚΗΣ ΒΙΟΜΗΧΑΝΙΑΣ Α.Ε.» από την ΕΛΤΟΝ ΔΙΕΘΝΟΥΣ ΕΜΠΟΡΙΟΥ Α.Ε.Β.Ε. η

οποία εγκρίθηκε την 14.12.2004 με την υπ' αριθμό Κ2-14603 απόφαση του υπουργείου ανάπτυξης.

Ως κλάδος της οικονομικής δραστηριότητας της Εταιρίας, σύμφωνα με την ανάλυση της ΕΣΥΕ (ΣΤΑΚΟΔ 03), ορίζεται ο κλάδος «Χονδρικό εμπόριο χημικών προϊόντων» (ΚΑΔ 515.5), ενώ η κύρια δραστηριότητα της Εταιρίας είναι η εισαγωγή, εξαγωγή, αντιπροσώπευση και εμπορία χημικών πρώτων υλών. Μέρος του Κύκλου Εργασιών αφορά σε έσοδα από παροχή υπηρεσιών, και συγκεκριμένα σε προμήθειες μεσιτειών από πώληση προϊόντων οίκων που αντιπροσωπεύει η Εταιρία, κλάδος «Αντιπροσωπείας ή μεσιτείας πώλησης χημικών προϊόντων» (Κ.Α.Δ. 511.2), ενώ μετά την συγχώνευση με απορρόφηση της θυγατρικής ΜΟΣΧΟΛΙΟΣ η Εταιρία απέκτησε κλάδο «Παραγωγής άλλων χημικών προϊόντων» (Κ.Α.Δ. 246.9).

Η ηλεκτρονική διεύθυνση της Εταιρίας είναι www.elton.gr.

3.3.2 Σύντομο Ιστορικό και Ανάπτυξη

Η ΕΛΤΟΝ ΧΗΜΙΚΑ Α.Ε.Β.Ε., ιδρύθηκε το 1981, από μετατροπή της προϋφισταμένης εταιρίας ΕΛΤΟΝ ΒΙΟΜΗΧΑΝΙΚΑ ΧΗΜΙΚΑ Ε.Π.Ε. έχοντας ως σκοπό την εισαγωγή, εξαγωγή, αντιπροσώπευση και εμπορία χημικών Α' υλών, ετοιμών πάσης φύσεως χημικών προϊόντων και βιομηχανικών μηχανημάτων. Αρχικά η Εταιρία δραστηριοποιήθηκε στον τομέα εμπορίας χημικών Α' υλών για την παραγωγή φαρμάκων και καλλυντικών.

Το **1986** οι δραστηριότητές της επεκτείνονται στην εμπορία Α' υλών και ειδικών προϊόντων για τον κλάδο τροφίμων. Αρχικά η Εταιρία ενεργοποιείται στους χώρους της αρτοποιίας, σοκολατοποιίας, γαλακτομικών, επεξεργασίας σταφίδας και αλλαντοποιίας. Πολύ σύντομα ακολουθεί η δραστηριοποίηση στα οινολογικά προϊόντα.

Το **1989** τα γραφεία και η αποθήκη της Εταιρίας μεταφέρονται σε ιδιόκτητες, σύγχρονες εγκαταστάσεις στην Κάτω Κηφισιά. Η συνύπαρξη των δύο λειτουργιών στον ίδιο χώρο ωφέλησε σε μεγάλο βαθμό την εξυπηρέτηση των πελατών και την εσωτερική οργάνωση της εταιρίας, ενώ η επιλογή του χώρου με άμεση πρόσβαση στον κυριότερο οδικό άξονα της χώρας διευκολύνει σημαντικά τη διανομή των προϊόντων.

Το **1990** δημιουργείται το τμήμα Πωλήσεων Βιομηχανικών Προϊόντων, με αρχική δραστηριοποίηση στην εμπορία Α' υλών για την παραγωγή χρωμάτων. Πολύ γρήγορα, το τμήμα εξαπλώνει τις δραστηριότητες του στο χώρο της εμπορίας προϊόντων για την παραγωγή απορρυπαντικών, βερνικιών, συγκολλητικών και μελανιών.

Το **1993** ενισχύεται η παρουσία της Εταιρίας στη Βόρεια Ελλάδα με την εγκατάσταση Γραφείου Πωλήσεων στη Θεσσαλονίκη.

Το **1996** διπλασιάζεται σε έκταση ο αποθηκευτικός χώρος στην Κάτω Κηφισιά, σε οικόπεδο εφραπτόμενο στο αρχικό. Στο τέλος της ίδιας χρονιάς αγοράζεται οικόπεδο στη Βιομηχανική Περιοχή Θεσσαλονίκης στην Σίνδο, στο οποίο αρχίζει η ανέγερση κτιρίου κέντρου διανομής και γραφείων το 1998. Το κτίριο ολοκληρώνεται το 1999 και στεγάζει πλέον τις δραστηριότητες της εταιρίας στη Βόρεια Ελλάδα.

Το **1997** έγινε η πρώτη συστηματική προσπάθεια διείσδυσης σε αγορά Βαλκανικής χώρας, μέσω εξαγωγών των προϊόντων της Εταιρίας στην ELTON CORPORATION S.A στην Ρουμανία. Το 2000 η ΕΛΤΟΝ ΔΙΕΘΝΟΥΣ ΕΜΠΟΡΙΟΥ Α.Ε.Β.Ε., εξαγόρασε την πλειοψηφία των μετοχών της ELTON CORPORATION S.A.

Το **1998** δημιουργήθηκε το Χημικό Εργαστήριο, με σκοπό τη βελτίωση των υπηρεσιών που η Εταιρία παρέχει στους πελάτες της.

Το **2000** δημιουργήθηκε θυγατρική Εταιρία με την επωνυμία ELTON CORPORATION LTD και έδρα τη Σόφια Βουλγαρίας.

Το **2000** η ΕΛΤΟΝ ΔΙΕΘΝΟΥΣ ΕΜΠΟΡΙΟΥ Α.Ε.Β.Ε. απέκτησε μέσω εξαγοράς το 52,00% της ΜΟΣΧΟΛΙΟΣ ΠΡΟΪΟΝΤΑ ΧΗΜΙΚΗΣ ΒΙΟΜΗΧΑΝΙΑΣ Α.Ε., εντάσσοντας στο λειτουργικό της ιστό, μία από τις σημαντικότερες μονάδες του κλάδου.

Το Δεκέμβριο του **2001** η ΜΟΣΧΟΛΙΟΣ ΠΡΟΪΟΝΤΑ ΧΗΜΙΚΗΣ ΒΙΟΜΗΧΑΝΙΑΣ Α.Ε., θυγατρική της ΕΛΤΟΝ ΔΙΕΘΝΟΥΣ ΕΜΠΟΡΙΟΥ Α.Ε.Β.Ε., απέκτησε το 30,00% του μετοχικού κεφαλαίου της ΕΥΡΩΦΑΡΜ-Γεωργικά Φάρμακα Α.Ε., η οποία δραστηριοποιείται στην αντιπροσώπευση και εμπορία λιπασμάτων, προϊόντων φυτοπροστασίας, σπόρων, βιολογικών προϊόντων, γεωργικών εφοδίων, καθώς και στη συγκέντρωση, διαλογή, επεξεργασία, συντήρηση και εμπορία οπωροκηπευτικών ολοκληρωμένης και βιολογικής καλλιέργειας.

Το **2001** και στα πλαίσια της συνεχούς προσπάθειας για βελτίωση των παρεχομένων προϊόντων και υπηρεσιών, η Εταιρία πιστοποιήθηκε για την εφαρμογή του συστήματος Διασφάλισης Ποιότητας σύμφωνα με τις απαιτήσεις του προτύπου ISO 9002.

Το **2002** δημιουργήθηκε θυγατρική εταιρία με την επωνυμία ELTON CORPORATION DOO και έδρα το Βελιγράδι Σερβίας.

Το **2002** η Εταιρία άλλαξε επωνυμία και από ΕΛΤΟΝ ΧΗΜΙΚΑ Ανώνυμος Εμπορική Βιομηχανική Εταιρία (ΕΛΤΟΝ ΧΗΜΙΚΑ Α.Ε.Β.Ε.) μετατράπηκε σε ΕΛΤΟΝ ΔΙΕΘΝΟΥΣ ΕΜΠΟΡΙΟΥ Ανώνυμη Εμπορική Βιομηχανική Εταιρία με το διακριτικό τίτλο ΕΛΤΟΝ Α.Ε.Β.Ε. (ΦΕΚ 8469/8.8.2002).

Το **2002** η ΜΟΣΧΟΛΙΟΣ ΠΡΟΪΟΝΤΑ ΧΗΜΙΚΗΣ ΒΙΟΜΗΧΑΝΙΑΣ Α.Ε., θυγατρική της ΕΛΤΟΝ ΔΙΕΘΝΟΥΣ ΕΜΠΟΡΙΟΥ Α.Ε.Β.Ε., απέκτησε το 33% του μετοχικού κεφαλαίου της ΑΓΚΡΙΠΛΑΣ - ΙΜΠΕΞΠΑ Ε.Π.Ε., η οποία δραστηριοποιείται στον τομέα γεωργικών φαρμάκων, λιπασμάτων, σπόρων και γεωργικών εφοδίων.

Το **2003** αποκτήθηκε το υπόλοιπο 34,00% της ανωτέρω εταιρίας. Η ΜΟΣΧΟΛΙΟΣ ΠΡΟΪΟΝΤΑ ΧΗΜΙΚΗΣ ΒΙΟΜΗΧΑΝΙΑΣ Α.Ε. συμμετέχει με το 67,00% στο μετοχικό κεφάλαιο της ΑΓΚΡΙΠΛΑΣ - ΙΜΠΕΞΠΑ Ε.Π.Ε. Μετά την συγχώνευση με απορρόφηση της ΜΟΣΧΟΛΙΟΣ ΠΡΟΪΟΝΤΑ ΧΗΜΙΚΗΣ ΒΙΟΜΗΧΑΝΙΑΣ Α.Ε. από την ΕΛΤΟΝ ΔΙΕΘΝΟΥΣ ΕΜΠΟΡΙΟΥ Α.Ε.Β.Ε., το 2004, τα περιουσιακά στοιχεία της πρώτης περιήλθαν στην κυριότητα της δεύτερης, συμπεριλαμβανομένης και της συμμετοχής κατά 67,00% στο μετοχικό κεφάλαιο της ΑΓΚΡΙΠΛΑΣ - ΙΜΠΕΞΠΑ Ε.Π.Ε., η οποία και ρευστοποιήθηκε στα τέλη Απριλίου του 2006. Την ίδια χρονιά η Εταιρία αποφάσισε την εξαγορά του υπολοίπου 20,00% του μετοχικού κεφαλαίου της θυγατρικής εταιρίας ELTON CORPORATION DOO στο Βελιγράδι. Τέλος, το **2003** τα Διοικητικά Συμβούλια των εταιριών ΕΛΤΟΝ ΔΙΕΘΝΟΥΣ ΕΜΠΟΡΙΟΥ Α.Ε.Β.Ε.

(μητρική) και ΜΟΣΧΟΛΙΟΣ ΠΡΟΪΟΝΤΑ ΧΗΜΙΚΗΣ ΒΙΟΜΗΧΑΝΙΑΣ Α.Ε. (θυγατρική), έλαβαν αντίστοιχες αποφάσεις για συγχώνευση με απορρόφηση της δεύτερης από την πρώτη βάσει των διατάξεων των άρθρων 68-77 του Κ.Ν. 2190/1920 και των άρθρων 1-5 Ν. 2166/1993 (Ισολογισμός μετασχηματισμού 31.12.2003).

Στα τέλη του **2004** εγκρίθηκε η συγχώνευση με την ΜΟΣΧΟΛΙΟΣ ΠΡΟΪΟΝΤΑ ΧΗΜΙΚΗΣ ΒΙΟΜΗΧΑΝΙΑΣ Α.Ε. με απόφαση του Υπουργείου Ανάπτυξης και έτσι σήμερα η Εταιρία κατέχει το 100,00% του μετοχικού κεφαλαίου της θυγατρικής της. Την ίδια χρονιά η έδρα της Εταιρίας μεταφέρθηκε στο βιομηχανικό πάρκο Αυλώνα Αττικής. Με τη συγχώνευση των δύο εταιριών προκύπτουν, μειώσεις των λειτουργικών εξόδων, ορθολογικότερη και αποτελεσματικότερη οργάνωση και συντονισμός, οικονομίες κλίμακας από τη δημιουργία μιας πιο ισχυρής οικονομικής μονάδας, και αξιοποίηση των ευνοϊκών συνεργιών λόγω του ότι διατηρείται το ίδιο αντικείμενο εργασιών, το οποίο αποτελεί και την κύρια επιχειρηματική δραστηριότητά τους.

Από τις αρχές του **2005** όλες οι υπηρεσίες της Εταιρίας στεγάζονται στις νέες ιδιόκτητες εγκαταστάσεις στον Αυλώνα, και περιλαμβάνουν χώρους γραφείων και σύγχρονα κέντρα αποθήκευσης και διανομής. Την ίδια χρονιά η Εταιρία δρομολόγησε την ανάπτυξη των εργασιών της στο τομέα διατροφής και υγείας ζώων καθώς και την αύξηση των εξαγωγικών της δραστηριοτήτων με τη πρόσληψη εξειδικευμένου προσωπικού.

3.4 ΕΠΙΣΚΟΠΗΣΗ ΤΗΣ ΕΠΙΧΕΙΡΗΜΑΤΙΚΗΣ ΔΡΑΣΤΗΡΙΟΤΗΤΑΣ

3.4.1 Κύριοι Τομείς Δραστηριότητας

Κύρια δραστηριότητα της Εταιρίας αποτελεί η εμπορία πρώτων υλών, πρόσθετων χημικών προϊόντων και άλλων εξειδικευμένων προϊόντων, τα οποία χρησιμεύουν κυρίως ως πρώτες ύλες σε διάφορους κλάδους της βιομηχανίας. Μέρος του κύκλου εργασιών αφορά έσοδα από πώληση χημικών προϊόντων και από παροχή υπηρεσιών και συγκεκριμένα σε προμήθειες μεσιτειών από πώληση προϊόντων οίκων που αντιπροσωπεύει η Εταιρία.

Σύμφωνα με την ανάλυση της ΕΣΥΕ (ΣΤΑΚΟΔ 2003), η δραστηριότητα του Ομίλου ΕΛΤΟΝ για τις χρήσεις 2003-2005 και για την περίοδο 1.1-30.09.2006 υπάγεται στους ακόλουθους τομείς:

ΚΩΔΙΚΟΣ ΕΣΥΕ	ΠΕΡΙΓΡΑΦΗ
515.5	Χονδρικό Εμπόριο Χημικών προϊόν
511.2	Αντιπροσώπευση Παροχής υπηρεσιών
246.9	Παραγωγή άλλων χημικών προϊόντων

Πηγή: Στοιχεία που προέρχονται από τη Διοίκηση της Εταιρίας, τα οποία έχουν ελεγχθεί από την Τακτική Ορκωτό Ελεγκτή-Λογιστή κ. Κωνσταντίνα Καψάλη (Α.Μ. ΣΟΕΛ 16021) της ελεγκτικής εταιρίας «BAKER TILLY HELLAS, Ορκωτοί Ελεγκτές-Λογιστές Α.Ε.».

Η ανάλυση του Κύκλου Εργασιών για τις τρεις τελευταίες χρήσεις και για το εννεάμηνο της χρήσης 2006, ανά κατηγορία ΣΤΑΚΟΔ 03, είναι:

ΠΩΛΗΣΕΙΣ ΟΜΙΛΟΥ ΕΛΤΟΝ ΑΝΑ ΚΑΤΗΓΟΡΙΑ ΣΤΑΚΟΔ				
ποσά σε Ευρώ	31.12.2003	31.12.2004	31.12.2005	30.09.2006
"515.5" Χονδρικό Εμπόριο Χημικών προϊόντων	46.305.798	48.402.551	49.372.417	40.561,916
"511.2" Αντιπροσώπευση Παροχής υπηρεσιών	263.476	214.873	77.786	28,678
"246.9" Παραγωγή άλλων χημικών προϊόντων	361.342	311.968	387.532	404,200
Σύνολο	46.930.615	48.929.392	49.837.735	40,994,794

Πηγή: Στοιχεία που προέρχονται από τη Διοίκηση της Εταιρίας, τα οποία έχουν ελεγχθεί από την Τακτική Ορκωτό Ελεγκτή-Λογιστή κ. Κωνσταντίνα Καψάλη (Α.Μ. ΣΟΕΛ 16021) της ελεγκτικής εταιρίας «BAKER TILLY HELLAS, Ορκωτοί Ελεγκτές-Λογιστές Α.Ε.».

Αναλυτικότερα, οι κύριοι τομείς δραστηριότητας της ΕΛΤΟΝ Α.Ε.Β.Ε. είναι οι εξής:

- Κλάδος Φαρμάκων, Καλλυντικών, Απορρυπαντικών Καθαριστικών.
- Κλάδος Τροφίμων και Ποτών.
- Κλάδος Χρωμάτων, Βερνικιών, Δομικών υλικών.
- Επεξεργασία Μετάλλου, Επεξεργασία Νερού, Κλωστοϋφαντουργία, Βυρσοδεψία.
- Κλάδος Αγροχημικών.
- Κλάδος Χημικών Αντιδραστηρίων και Εργαστηριακού Εξοπλισμού.
- Κλάδος Πρόσθετων Ζωοτροφών και Προϊόντων για τη Ζωική παραγωγή.

Ο κύκλος εργασιών του Ομίλου ΕΛΤΟΝ ανά τομέα δραστηριότητας για τις χρήσεις 2003-2005 και για το εννεάμηνο της χρήσης 2006 παρατίθεται αναλυτικά στο κεφάλαιο 1.1.1 «Επιχειρηματική Δραστηριότητα» του παρόντος Ενημερωτικού Δελτίου.

3.4.2 Κατηγορίες Πωλούμενων Προϊόντων – Εμπορευμάτων – Υπηρεσιών

Οι βασικές κατηγορίες των προϊόντων που εμπορεύεται η Εταιρία παρουσιάζονται παρακάτω ανά κλάδο βιομηχανίας στον οποίο απευθύνονται:

- **Κλάδος Φαρμάκων, Καλλυντικών, Απορρυπαντικών Καθαριστικών**

Η Εταιρία διαθέτει μια μεγάλη γκάμα χημικών προϊόντων για την παραγωγή φαρμάκων. Τα προϊόντα αυτά είναι κυρίως έκδοχα (δηλαδή όλα τα υπόλοιπα υλικά εκτός των δραστικών ουσιών που χρησιμοποιούνται για την παραγωγή ενός φαρμάκου), αλλά και το σύνολο σχεδόν των βιταμινών που χρησιμοποιούνται σε φάρμακα ευρείας κατανάλωσης. Διαθέτει περίπου 70 προϊόντα, στα οποία περιλαμβάνονται υλικά αποσθρωτικά, συγκολλητικά (binders), πληρωτικά, συντηρητικά-απολυμαντικά, βιταμίνες, ανόργανα άλατα κ.α. Πελάτες της Εταιρίας είναι Ελληνικές και πολυεθνικές φαρμακοβιομηχανίες.

Στόχος της ΕΛΤΟΝ είναι η πλήρης κάλυψη των αναγκών της φαρμακοβιομηχανίας σε υλικά τόσο για συνταγογραφούμενα, όσο και για μη συνταγογραφούμενα (OTC) προϊόντα. Για τις ανάγκες της βιομηχανίας καλλυντικών η ΕΛΤΟΝ διαθέτει μια πλήρη σειρά ειδικών χημικών και άλλων Α' υλών που χρησιμοποιούνται στην παραγωγή προϊόντων για τον καλλωπισμό, την περιποίηση, την προστασία, και τον καθαρισμό του προσώπου, του σώματος και των μαλλιών, καθώς και προϊόντων μακιγιάζ. Η Εταιρία διακινεί περισσότερα από 400 προϊόντα, προερχόμενα από εξειδικευμένους παραγωγούς οίκους του εξωτερικού. Ενδεικτικά αναφέρονται κάποιες κατηγορίες Α' υλών που η Εταιρία διαθέτει ετοιμοπαράδοτες από τις αποθήκες της: συντηρητικά, αντηλιακά φίλτρα, ανιονικά, κατιονικά, μη ιονικά και αμφοτερικά επιφανειοδραστικά, απολυμαντικά, γαλακτοματοποιητές, ρητίνες, κεριά, conditioners & emollients (απαλυντικές ύλες για τα μαλλιά και το δέρμα), δραστικά, αντιοξειδωτικά, βιταμίνες κ.α. Η Εταιρία δραστηριοποιείται από το 1992 στον κλάδο εμπορίας χημικών Α' υλών για την παραγωγή απορρυπαντικών και άλλων καθαριστικών για οικιακή, επαγγελματική και βιομηχανική χρήση. Η Εταιρία προμηθεύει τους πελάτες της με μια πλήρη σειρά προϊόντων όπως: μη ιονικά, ανιονικά και αμφοτερικά επιφανειοδραστικά για κάθε εφαρμογή, γαλακτοματοποιητές, απολυμαντικά, πηκτικά, ειδικούς διαλύτες, αποσκληρυντικά νερού, ένζυμα, υπερλευκαντικά, συντηρητικά, αντικαθιστικά ρύπων και χρωστικών, μαλακτικά, ταχυδιαβρέκτες και άλλα ειδικά πρόσθετα. Πελάτες της Εταιρίας είναι οι παραγωγοί απορρυπαντικών και βιομηχανικών καθαριστικών μεγάλου, μεσαίου και μικρού μεγέθους, Ελληνικών συμφερόντων αλλά και πολυεθνικές. Η προώθηση των προϊόντων και η τεχνική υποστήριξη των πελατών της Εταιρίας γίνεται από εξειδικευμένους χημικούς οι οποίοι ενημερώνονται συνεχώς για όλες τις επιστημονικές και νομοθετικές εξελίξεις στον χώρο τους, για την ανάπτυξη των νέων τάσεων και προϊόντων, και την εφαρμογή τους στην παραγωγική διαδικασία. Επίσης διερευνούν την διεθνή αγορά για την εισαγωγή των προϊόντων σε ανταγωνιστικές τιμές.

- **Κλάδος Τροφίμων και Ποτών**

Για την παραγωγή Τροφίμων & Ποτών η Εταιρία εμπορεύεται μία εκτεταμένη σειρά Α' υλών αλλά και ειδικών πρόσθετων, που συμπεριλαμβάνει προϊόντα όπως: συντηρητικά, πηκτικά, σταθεροποιητές, οξινιστές, αρωματικές ύλες, ζύμες και ένζυμα, λιπαρά (μαργαρίνες και βούτυρα), αποξηραμένα λαχανικά, γάλα σε σκόνη, πρωτεΐνες γάλακτος, κακάο κ.λ.π. Η Εταιρία διαθέτει 200 περίπου είδη που απευθύνονται στην βιομηχανία τροφίμων και καλύπτει

σχεδόν το σύνολο των υποκλάδων της, όπως την Αλευροβιομηχανία, Αρτοποιία, Ζαχαροπλαστική, Βιομηχανία Γαλακτοκομικών, Σοκολατοποιία, Καραμελοποιία, Οινοποιία-Οξοποιία- Ζυθοποιία, Βιομηχανία Χυμών & Αναψυκτικών, Κονσερβοποιία, Αλλαντοποιία, Παραγωγή Προϊόντων Ζύμης, Σνάκς, κ.λ.π. Η Εταιρία δίνει ιδιαίτερη σημασία στον κλάδο των τροφίμων και ποτών, και γι' αυτό τον λόγο έχει μία ομάδα έρευνας και προώθησης προϊόντων αποτελούμενη από χημικούς και τεχνολόγους τροφίμων. Η ομάδα αυτή είναι επιφορτισμένη με την έρευνα της παγκόσμιας αγοράς Α' υλών για την παραγωγή τυποποιημένων τροφίμων, την αναζήτηση νέων συνεργασιών και την προώθηση των προϊόντων που συνοδεύεται από πλήρη τεχνική υποστήριξη. Επίσης η ομάδα αυτή είναι υπεύθυνη για την εφαρμογή των νόμων και διατάξεων της Ελληνικής νομοθεσίας όσον αφορά την ποιότητα και την σωστή χρήση των προσφερομένων προϊόντων. Στα πλαίσια αυτά η Εταιρία διατηρεί πλήρες αρχείο με τα πιστοποιητικά των προϊόντων που προσφέρει στην βιομηχανία τροφίμων. Η αξιοπιστία της ΕΛΤΟΝ και των προϊόντων που διαθέτει, καθώς και η προσπάθεια που καταβάλλεται για την κάλυψη του συνόλου των αναγκών των πελατών της, έχουν συντελέσει ώστε στο πελατολόγιο της να συμπεριλαμβάνεται σημαντικός αριθμός των Ελληνικών και πολυεθνικών επιχειρήσεων του χώρου.

▪ **Κλάδος Χρωμάτων, Βερνικιών, Δομικών υλικών**

Στο χώρο αυτό η Εταιρία εισήλθε το 1990 και σήμερα διακινεί πλέον περισσότερα από 100 υλικά, και σχεδόν όλες τις κατηγορίες των προϊόντων που είναι απαραίτητες για την παραγωγή Χρωμάτων & Βερνικιών, όπως πηκτικά, αντιαφριστικά, συντηρητικά, αντισκωρικά, αντιμυκηλικά, διαλύτες, γαλακτώματα πολυμερών, πιγμέντα, πληρωτικά, διασπορείς, υπερλευκαντικά, leveling agents (βελτιωτικά επιφανείας), ματαριστικά, στεγνωτικά, αντιπετσωτικά, πλαστικοποιητές, θιξοτροπικά, προστατευτικά UV ακτινοβολίας, φίλτρα διήθησης κ.λ.π. Και σε αυτόν τον κλάδο πελάτες της Εταιρίας είναι μεγάλες και μικρές βιομηχανίες του χώρου. Η Εταιρία διαθέτει επίσης σειρά Α' υλών και προσθέτων για την παραγωγή διαφόρων βιομηχανικών υλικών, όπως για κόλλες όλων των ειδών, για τις βιομηχανίες πολυμερών, ελαστικών και πλαστικών, κεριών, προστασίας μετάλλων, κ.α. Ενδεικτικά αναφέρονται κάποια από τα προϊόντα που διατίθενται σε αυτούς τους τομείς: Υδρογονανθρακικές ρητίνες, EVA, SBS, SIS, Πολυβουτένια, Αντιοξειδωτικά, Αντηλιακά φίλτρα, ειδικοί διαλύτες, Αντιαφριστικά, Υπερλευκαντικά, Μυκητοκτόνα, Επιφανειοδραστικά κ.α. Το τμήμα αυτό το κατευθύνουν εξειδικευμένοι και δραστήριοι χημικοί, επιμεριζόμενοι την ευθύνη της κάλυψης των περιοχών της Νοτίου Ελλάδος και της Βορείου Ελλάδος, οι οποίοι παρακολουθούν συστηματικά τις νέες διεθνείς τεχνολογικές εξελίξεις του κλάδου, ενώ επίσης σχεδιάζουν και υλοποιούν την εισαγωγή νέων προϊόντων στην αγορά.

▪ **Επεξεργασία Μετάλλου, Επεξεργασία Νερού, Κλωστοϋφαντουργία, Βυρσοδεψία**

Ο παραπάνω κλάδος δραστηριότητας αποκτήθηκε από την ΕΛΤΟΝ με την απορρόφηση της ΜΟΣΧΟΛΙΟΣ ΠΡΟΪΟΝΤΑ ΧΗΜΙΚΗΣ ΒΙΟΜΗΧΑΝΙΑΣ Α.Ε. που κατείχε πολύτιμη τεχνογνωσία καθώς η δραστηριότητά της σε αυτές τις αγορές ήταν ιδιαίτερα σημαντική και πολύχρονη. Πελάτες της Εταιρίας όσον αφορά την επεξεργασία μετάλλου είναι χαλυβουργίες, μονάδες επεξεργασίας και βαφής σιδήρου, αλουμινίου και άλλων μετάλλων, χυτήρια, μεταλλεία, σωληνουργίες, γαλβανιστήρια θερμής και ηλεκτρολυτικής μεθόδου, μονάδες επιμεταλλώσεων, κατασκευής ηλιακών θερμοσιφώνων, ανακύκλωσης πολύτιμων μετάλλων και μεταλλικών αντικειμένων. Τα προϊόντα που προμηθεύει η Εταιρία είναι αλκάλια, οξέα, ανόργανα άλατα διαφόρων μετάλλων, οξειδωτικά, αναγωγικά, διαλύτες, απολιπαντικά, προϊόντα

παθητικοποίησης, λιπαντικά, αναχαιτιστικά διάβρωσης, αντιψυκτικά, διηθητικά μέσα, αποχρωστικά μέσα, συντηρητικά, επιφανειοδραστικά, κροκιδωτικά κ.λπ.. Όσον αφορά την επεξεργασία νερού, η Εταιρία δραστηριοποιείται τόσο στο πόσιμο νερό όσο και στα απόβλητα και το βιομηχανικό νερό. Πελάτες της είναι οργανισμοί που είναι υπεύθυνοι για το πόσιμο νερό και τα αστικά και βιομηχανικά απόβλητα των κατά τόπων γεωγραφικών διαμερισμάτων, διάφορες βιομηχανίες που έχουν απόβλητα ή επεξεργάζονται το νερό που χρησιμοποιούν στην παραγωγή τους, εταιρίες που ασχολούνται με την επεξεργασία του νερού της πισίνας, εταιρίες που ασχολούνται με την κατασκευή συστημάτων επεξεργασίας νερού. Τα προϊόντα που προμηθεύει η Εταιρία είναι ανόργανα και οργανικά χλώρια, ανόργανα και οργανικά κροκιδωτικά, αλγοκτόνα, διορθωτικά οξύτητας, δεσμευτικά μετάλλων, διηθητικά μέσα, αποχρωστικά μέσα, οξειδωτικά, αναγωγικά, οξέα, αλκάλια, ιοντοεναλλακτικές ρητίνες, αντιδιαβρωτικά, αντικαθαλατωτικά κ.α. Στο κλάδο της κλωστοϋφαντουργίας και βυρσοδεφίας η Εταιρία διακινεί πολύ μεγάλο αριθμό υλικών όπως αλκάλια, οξέα, ηλεκτρολύτες, αναγωγικά, υπερλευκαντικά, πηκτικά, αντιαφριστικά, συντηρητικά, μαλακωτικά, πλυντικά, σιλικόνες, διαλύτες, ένζυμα, διασπορείς, δεσμευτές σκληρότητας, ακρυλικές διασπορές αποτριχωτικά, διαλύτες, απολιπαντικά, χρώμια δέψης - μετάδεψης, ταννίνες δέψης - μετάδεψης, χρώματα, λιπαντικά, φινιριστικά κλπ. Το τμήμα αυτό το κατευθύνουν εξειδικευμένοι και δραστήριοι χημικοί, οι οποίοι παρακολουθούν συστηματικά τις νέες διεθνείς τεχνολογικές εξελίξεις του κλάδου ενώ επιπρόσθετα σχεδιάζουν και υλοποιούν την εισαγωγή νέων προϊόντων στην αγορά.

▪ **Κλάδος Αγροχημικών**

Η Εταιρία παρέχει μια μεγάλη γκάμα προϊόντων θρέψης, ειδικά λιπάσματα, πρώτες ύλες, προϊόντα φυτοπροστασίας (εντομοκτόνα, μυκητοκτόνα, ζιζανιοκτόνα, ρυθμιστές ανάπτυξης φυτών, προσκολλητικά κ.ά.), καθώς και προϊόντα δημόσιας υγείας (τρωκτικοκτόνα, προϊόντα για μύγες, κουνούπια, κτλ.). Πολλά από αυτά ανήκουν στον Όμιλο ΕΛΤΟΝ και άλλα σε αξιόλογους προμηθευτές και συνεργάτες της Εταιρίας που εμπιστεύονται τα προϊόντα τους στη δραστηριότητα Αγροχημικών της Εταιρίας για μια μακροχρόνια αξιόπιστη συνεργασία. Στο τμήμα των αγροχημικών απασχολούνται Γεωτεχνικοί επιστήμονες με μεγάλη εμπειρία και κατάρτιση στο χώρο που καλύπτουν γεωγραφικά και τεχνικά το σύνολο της αγοράς συγκροτώντας μια αποτελεσματική, δυναμική και φιλόδοξη ομάδα, που έχει ως στόχο την άμεση εξυπηρέτηση των αναγκών των πελατών, την επαγγελματική ανταπόκριση στις απαιτήσεις και στις εξελίξεις της αγοράς των αγροχημικών και την περαιτέρω ανάπτυξη των δραστηριοτήτων του τμήματος.

▪ **Κλάδος Χημικών Αντιδραστηρίων και Εργαστηριακού Εξοπλισμού**

Η Εταιρία διαθέτει Χημικά αντιδραστήρια, Αναλώσιμα, Μικροόργανα, Γυαλικά και άλλα υλικά για τον εξοπλισμό χημικών εργαστηρίων. Διατηρώντας στοκ σε ειδικό αποθηκευτικό χώρο εξασφαλίζει συνεχή εξασφάλιση προϊόντων και σφαιρική κάλυψη των αναγκών των πελατών της. Συνεργάζεται με διεθνώς γνωστούς οίκους του χώρου με άριστη ποιότητα προϊόντων. Σημειώνεται ότι πέραν των παραπάνω αναφερόμενων προϊόντων, που ήδη διαθέτει στους αντίστοιχους κλάδους, η ΕΛΤΟΝ ερευνά συνεχώς τις προοπτικές για την εισαγωγή νέων προϊόντων και την επέκτασή της σε νέους αναπτυσσόμενους τομείς της Ελληνικής βιομηχανίας. Επιπλέον, η αξιοπιστία της ίδιας της ΕΛΤΟΝ και των προϊόντων που διαθέτει, καθώς και η προσπάθεια που καταβάλλεται για την κάλυψη του συνόλου των αναγκών των πελατών της, έχουν συντελέσει, ώστε στο πελατολόγιό της να συμπεριλαμβάνεται σημαντικός αριθμός των Ελληνικών και πολυεθνικών επιχειρήσεων του χώρου.

▪ **Κλάδος Πρόσθετων Ζωοτροφών και Προϊόντων για τη Ζωική παραγωγή**

Ο κλάδος αυτός της ΕΛΤΟΝ αναπτύχθηκε αρχικά στα πλαίσια των Πρώτων Υλών Τροφίμων. Αναγνωρίζοντας τη δυναμική του κλάδου, η Εταιρία προώθησε τη δημιουργία ανεξάρτητης επιχειρηματικής μονάδας το 2005. Το εξειδικευμένο προσωπικό του νέου αυτού τομέα δραστηριότητας προωθεί μια ευρεία γκάμα πρόσθετων (αμινοξέα, βιταμίνες, ιχνοστοιχεία, ένζυμα, αντιοξειδωτικά, φυτικές πρωτεΐνες, κλπ.) καθώς και ειδικά προϊόντα προστιθέμενης αξίας κατά την τεχνολογική τους εφαρμογή. Καλύπτει γεωγραφικά όλο τον Ελληνικό χώρο και αναπτύσσεται προσφέροντας επαγγελματική ανταπόκριση στις ανάγκες των πελατών. Ιδιαίτερη δυναμική αναπτύσσεται στα ειδικά προϊόντα που απευθύνονται στις ιχθυοκαλλιέργειες.

3.4.3 Ανάλυση Κύκλου Εργασιών ανά Δραστηριότητα & Γεωγραφική Περιοχή

Οι πωλήσεις του Ομίλου για τις χρήσεις 2003-2005 και την περίοδο 1.1.2006-30.09.2006 έχουν ως ακολούθως:

ΠΩΛΗΣΕΙΣ ΟΜΙΛΟΥ ΕΛΤΟΝ				
ποσά σε Ευρώ	2003	2004	2005	1.1 - 30.09.2006
Πωλήσεις εμπορευμάτων	43.412.490	45.233.575	46.602.106	38.667.122
<i>% επί των συνολικών πωλήσεων</i>	<i>92,50%</i>	<i>92,45%</i>	<i>93,51%</i>	<i>94,32%</i>
Πωλήσεις προϊόντων	361.342	312	387.532	404.200
<i>% επί των συνολικών πωλήσεων</i>	<i>0,77%</i>	<i>0,00%</i>	<i>0,78%</i>	<i>0,99%</i>
Πωλήσεις λοιπών αποθεμάτων	2.893.292	3.168.976	2.770.311	1.894.793
<i>% επί των συνολικών πωλήσεων</i>	<i>6,17%</i>	<i>6,48%</i>	<i>5,56%</i>	<i>4,62%</i>
Έσοδα από υπηρεσίες	263.476	214.873	77.786	28.678
<i>% επί των συνολικών πωλήσεων</i>	<i>0,56%</i>	<i>0,44%</i>	<i>0,16%</i>	<i>0,07%</i>
Σύνολο	46.930.600	48.929.392	49.837.735	40.994.794
<i>% επί των συνολικών πωλήσεων</i>	<i>100,00%</i>	<i>100,00%</i>	<i>100,00%</i>	<i>100,00%</i>

Πηγή: Ενοποιημένες Οικονομικές Καταστάσεις που έχουν συνταχθεί για τις χρήσεις 2003-2004, για τους σκοπούς του Ενημερωτικού Δελτίου, όπως προβλέπεται από τις διατάξεις της ενότητας 20.1 του Παραρτήματος Ι του Κανονισμού 809/2004 της Επιτροπής των Ευρωπαϊκών Κοινοτήτων, με βάση το Ε.Γ.Λ.Σ., και για τη χρήση 2005 και το εννεάμηνο του 2006 με βάση τα Διεθνή Λογιστικά Πρότυπα (Δ.Λ.Π.) / Διεθνή Πρότυπα Χρηματοοικονομικής Πληροφόρησης (Δ.Π.Χ.Π.), τα οποία έχουν ελεγχθεί από την Τακτική Ορκωτό Ελεγκτή-Λογιστή κ. Κωνσταντίνου Καμάλη (Α.Μ. ΣΟΕΛ 16021) της ελεγκτικής εταιρίας «BAKER TILLY HELLAS, Ορκωτοί Ελεγκτές-Λογιστές Α.Ε.».

Επίσης, ο Όμιλος δραστηριοποιείται σε τρεις κύριους γεωγραφικούς τομείς, Ελλάδα, Βαλκάνια και λοιπές χώρες, ο καθένας από τους οποίους κρίνεται ότι έχει διαφορετικούς κινδύνους και αποδόσεις. Οι πωλήσεις του Ομίλου ανά γεωγραφικό τομέα αναλύονται ως εξής:

ΠΩΛΗΣΕΙΣ ΟΜΙΛΟΥ ΕΛΤΟΝ ΑΝΑ ΓΕΩΓΡΑΦΙΚΗ ΠΕΡΙΟΧΗ				
ποσά σε Ευρώ	2003	2004	2005	1.1 - 30.09.2006
Ελλάδα	44.417.400	41.123.946	39.337.614	31.260.040
<i>% επί των συνολικών πωλήσεων</i>	<i>94,64%</i>	<i>84,05%</i>	<i>78,93%</i>	<i>76,25%</i>

Βαλκάνια	2.513.200	7.681.664	10.454.457	9.590.606
% επί των συνολικών πωλήσεων	5,36%	15,70%	20,98%	23,39%
Άλλες Χώρες	0	123.782	45.664	114.148
% επί των συνολικών πωλήσεων	0,00%	0,25%	0,09%	0,35%
Σύνολο	46.930.600	48.929.392	49.837.735	40.994.794
% επί των συνολικών πωλήσεων	100,00%	100,00%	100,00%	100,00%

Πηγή: Ενοποιημένες Οικονομικές Καταστάσεις που έχουν συνταχθεί για τις χρήσεις 2003-2004, για τους σκοπούς του Ενημερωτικού Δελτίου, όπως προβλέπεται από τις διατάξεις της ενότητας 20.1 του Παραρτήματος Ι του Κανονισμού 809/2004 της Επιτροπής των Ευρωπαϊκών Κοινοτήτων, με βάση το Ε.Γ.Λ.Σ., και για τη χρήση 2005 και το εννεάμηνο του 2006 με βάση τα Διεθνή Λογιστικά Πρότυπα (Δ.Λ.Π.) / Διεθνή Πρότυπα Χρηματοοικονομικής Πληροφόρησης (Δ.Π.Χ.Π.), τα οποία έχουν ελεγχθεί από την Τακτική Ορκωτό Ελεγκτή-Λογιστή κ. Κωνσταντίνα Καμάλη (Α.Μ. ΣΟΕΛ 16021) της ελεγκτικής εταιρίας «BAKER TILLY HELLAS, Ορκωτοί Ελεγκτές-Λογιστές Α.Ε.».

3.4.4 Παράγοντες που επηρεάζουν τις δραστηριότητες της Εταιρίας

Οι κλάδοι στους οποίους δραστηριοποιείται η Εταιρία χαρακτηρίζονται από ευρεία ποικιλία προϊόντων, που απευθύνονται σε διαφορετικούς τομείς και κλάδους της βιομηχανίας, όπως στη φαρμακοβιομηχανία, στη βιομηχανία καλλυντικών, στον κλάδο τροφίμων και ποτών, στους κλάδους χρωμάτων, βερνικιών, απορρυπαντικών, πλαστικών, ελαιοχρωμάτων, λιπασμάτων, στην κλωστοϋφαντουργία, κλπ. Τα εμπορευόμενα προϊόντα ανανεώνονται συνεχώς, με την προσθήκη νέων, ανάλογα με τις ανάγκες του κάθε κλάδου ή τομέα, των νέων τεχνολογιών που εισάγονται στην αγορά, καθώς και των ανάλογων καταναλωτικών τάσεων που εκδηλώνονται.

Η δραστηριοποίησή της Εταιρίας σε πολλούς κλάδους της βιομηχανίας (Κλάδος Τροφίμων και Ποτών, Κλάδος Φαρμάκων, Καλλυντικών, Απορρυπαντικών, Καθαριστικών, Κλάδος Χρωμάτων, Βερνικιών, Δομικών Υλικών, Κλάδος Επεξεργασίας Μετάλλου, Νερού, Κλωστοϋφαντουργία, Βυρσοδεψία, Κλάδος Αγροχημικών, Κλάδος Πρόσθετων Ζωοτροφών και Προϊόντων για τη Ζωική Παραγωγή, Κλάδος Χημικών Αντιδραστηρίων και Εργαστηριακού Εξοπλισμού), προσφέρει στην ΕΛΤΟΝ διασπορά κινδύνου και μειωμένο ρίσκο, με αποτέλεσμα όμως η πορεία των πωλήσεων της να επηρεάζεται από αστάθμητους παράγοντες και τυχαίες διακυμάνσεις (π.χ. διεθνείς τιμές πετρελαίου, συναλλαγματικές ισοτιμίες, τιμή των πρώτων υλών κ.α.), που μπορεί να επηρεάσουν την πορεία κάποιου συγκεκριμένου κλάδου. Συνολικά, η εξέλιξη της πορείας των πωλήσεων και της κερδοφορίας της ΕΛΤΟΝ είναι άμεσα συνδεδεμένη με την εξέλιξη της βιομηχανικής παραγωγής, τις προοπτικές ανάπτυξης των ανωτέρω κλάδων και, γενικότερα, από την πορεία ανάπτυξης της Ελληνικής οικονομίας, οπότε σε περίπτωση κακής πορείας αυτών, ενδέχεται να επηρεαστούν αρνητικά και τα αποτελέσματα της Εταιρίας.

3.4.5 Άδειες Λειτουργίας

Η Εταιρία έχει στη διάθεσή της τις παρακάτω άδειες λειτουργίας:

1. Η υπ' αρ. 6/29.1.2001 Απόφαση του Νομαρχιακού Συμβουλίου της Νομαρχιακής Αυτοδιοίκησης Θεσσαλονίκης (Νομός Θεσσαλονίκης) της Περιφέρειας Κεντρικής Μακεδονίας, με την οποία το Νομαρχιακό Συμβούλιο γνωμοδότησε θετικά υπέρ της έγκρισης των εις αυτήν αναφερόμενων περιβαλλοντικών όρων για την λειτουργία της μονάδας παραγωγής χημικοτεχνικών προϊόντων της Εταιρίας στο 12^ο χλμ. Θεσσαλονίκης – Κιλκίς στη Νεοχωρούδα.

Η έγκριση περιβαλλοντικών όρων γίνεται με κοινή απόφαση του Υπουργού Περιβάλλοντος, Χωροταξίας και Δημοσίων Έργων και του συναρμόδιου Υπουργού. Για την έκδοση απόφασης έγκρισης περιβαλλοντικών όρων γνωμοδοτούν: α) κατά περίπτωση οι Οργανισμοί που έχουν συσταθεί κατ' εξουσιοδότηση του άρθρου 3 του ν. 2508/1997, του ν. 1515/1985 και του ν. 1561/1985 και β) το οικείο Νομαρχιακό Συμβούλιο. Η έγκριση περιβαλλοντικών όρων αποτελεί προϋπόθεση για τη χορήγηση της άδειας διαχείρισης στερεών αποβλήτων.

Σύμφωνα με τους περιβαλλοντικούς όρους της εν λόγω απόφασης η διαχείριση των στερεών αποβλήτων της μονάδας, τα οποία είναι κενά βαρέλια μεταλλικά κατεστραμμένα και χαρτόσακοι και πλαστικοί σάκοι, πρέπει να γίνεται σύμφωνα με άδεια σε εφαρμογή των διατάξεων της ΚΥΑ 69728/824/96 και συγκεκριμένα είτε από τον οικείο ΟΤΑ, είτε με παράδοση σε εργολάβο αποκομιδής που έχει την σχετική άδεια, είτε από την Εταιρία αφού εφοδιαστεί με την σχετική άδεια σύμφωνα με το άρθρο 10 της ΚΥΑ 69728/824/96. Στην τελευταία περίπτωση η σχετική άδεια χορηγείται από τον οικείο Νομάρχη μετά από κοινή εισήγηση των αρμοδίων υπηρεσιών Περιβάλλοντος και Υγιεινής του Νομού και οι προϋποθέσεις χορήγησης της διαφέρουν ανάλογα με το εάν πρόκειται για άδεια διάθεσης ή αξιοποίησης ή άδεια συλλογής, προσωρινής αποθήκευσης, μεταφοράς και μεταφόρτωσης.

Σύμφωνα με το υπ' αριθ. πρωτ. 5442/8.6.2006 έγγραφο της Διεύθυνσης Περιβάλλοντος και Χωροταξίας (Τμήμα Περιβαλλοντικού και Χωροταξικού Σχεδιασμού) της Περιφέρειας Κεντρικής Μακεδονίας, με το οποίο σε συνέχεια της με α.π. ΔΙ.ΠΕ.ΧΩ. Π.Κ.Μ. 5442/29.5.2006 αίτησης της, η Εταιρία ενημερώθηκε ότι για την ένταξη της δραστηριότητας της στις διαδικασίες της Υποκατηγορίας 1 ή 2 της Πρώτης Κατηγορίας της Ομάδας 9 – Βιομηχανικές εγκαταστάσεις με Α/Α 270 α «Εγκαταστάσεις παντός είδους αποθήκευσης τοξικών και επικίνδυνων ουσιών μ.α.κ.» της υπ' αρ. Η.Π. 15393/2332/5.8.2002 (ΦΕΚ 1022/β/5.8.2002) Κ.Υ.Α. και την προώθηση του εν λόγω θέματος η Εταιρία οφείλει να υποβάλλει συμπληρωματικά στοιχεία.

Σύμφωνα με την από 8.9.2006 δήλωση της Προέδρου και Διευθύνουσας Συμβούλου της Εταιρίας Παναγιώτας Παπαθανασίου:

(α) η υπ' αριθ.6/29.1.2002 απόφαση διαβιβάστηκε στη Διεύθυνση προστασίας περιβάλλοντος για έκδοση άδειας. Η άδεια εκδόθηκε μετά από τη σύμφωνη γνώμη του Υπουργείου Βιομηχανίας και του Δήμου Καλλιθέας, με την υπ' αρ. πρωτ. 15Φ.14.2.22877/5360/05.

(β) η υπ' αριθ. 5442/8.6.2006 άδεια είναι η άδεια από την Υπηρεσία Περιβάλλοντος βάσει της οποίας θα εκδοθεί περί τον μήνα Οκτώβριο η άδεια λειτουργίας για τις νέες εγκαταστάσεις της Εταιρίας στη ΒΙ.ΠΕ Σίνδου.

2. Το υπ' αρ. πρωτ. 15/Φ.14.2.22877/5360/05 έγγραφο της Διεύθυνσης Βιομηχανίας και Ορυκτού Πλούτου της Γενικής Διεύθυνσης Ανάπτυξης της Νομαρχιακής Αυτοδιοίκησης Θεσσαλονίκης (Νομός Θεσσαλονίκης) της Περιφέρειας της Κεντρικής Μακεδονίας με την οποία χορηγήθηκε στην Εταιρία προθεσμία ενός (1) έτους προς μεταφορά στη βιοτεχνία ανάμειξης και συσκευασίας χημικών προϊόντων αυτής που βρίσκεται στο 12^ο χλμ. Παλαιάς Ε.Ο. Θεσσαλονίκης – Κιλκίς, ενώ για το διάστημα αυτό επιτρέπεται η λειτουργία με συγκεκριμένους όρους.

Σύμφωνα με το άρθρο 10 παρ. 9 Ν. 3325/2005, η προθεσμία ενός έτους για τη μεταφορά της δραστηριότητας μπορεί να παραταθεί για ένα ακόμη έτος, μόνο στην περίπτωση που ο φορέας της επιχείρησης έχει εφοδιαστεί με άδεια εγκατάστασης για τη νέα θέση και για ένα ακόμη έτος, και μόνο στην περίπτωση που η άδεια εγκατάστασης για τη νέα θέση

περιλαμβάνει την ανέγερση νέων κτιρίων και ο φορέας της επιχείρησης έχει εφοδιαστεί με οικοδομική άδεια. Μετά την άπρακτη παρέλευση των πιο πάνω προθεσμιών δεν είναι δυνατή η συνέχιση λειτουργίας των δραστηριοτήτων αυτών στην ίδια θέση και εφαρμόζονται οι διατάξεις του άρθρου 24 παρ. 1 του ίδιου νόμου (π.χ. ολική ή μερική, προσωρινή ή οριστική διακοπή της λειτουργίας της δραστηριότητας, διακοπή παροχής ηλεκτρικού ρεύματος, πρόστιμο από 150 Ευρώ έως 75.000 Ευρώ).

Αναφορικά με τη μετεγκατάσταση στη Θεσσαλονίκη (Σίνδος), η ΕΛΤΟΝ βεβαιώνει ότι δε συντρέχει λόγος κατάπτωσης προστίμου. Η Εταιρία έχει υποβάλει προς έγκριση όλες τις αναγκαίες άδειες (πολεοδομικές, λειτουργίας κλπ.) ενώ πρόσφατα προέβη στην πώληση του οικοπέδου που βρίσκεται στη Νεοχωρούδα Θεσσαλονίκης. Το ακίνητο στέγαζε τις δραστηριότητες της Εταιρίας στην Β. Ελλάδα, οι οποίες μεταφέρθηκαν στις νέες εγκαταστάσεις στη Σίνδο που περιλαμβάνουν σύγχρονο κέντρο αποθήκευσης και διανομής. Επιπλέον, βάσει επιστολής του Δήμου Καλλιθέας (Ελληνική Δημοκρατία Περιφ. Κεντρ. Μακεδονίας Νομός Θεσσαλονίκης, Δήμος Καλλιθέας) με ημερομηνία 12.1.2007, βεβαιώνεται ότι η Εταιρία δεν έχει οικονομικές εκκρεμότητες.

3. Το υπ' αριθ. πρωτ. 1290/8.5.2003 έγγραφο της Δ/σης Ορυκτού Πλούτου και Βιομηχανίας της Νομαρχιακής Αυτοδιοίκησης Ανατολικής Αττικής, με το οποίο είχε χορηγηθεί άδεια λειτουργίας στη δικαιούχο της Εταιρίας (ΜΟΣΧΟΛΙΟΣ ΠΡΟΪΟΝΤΑ ΧΗΜΙΚΗΣ ΒΙΟΜΗΧΑΝΙΑΣ Α.Ε.) για την αποθήκη χημικών προϊόντων που βρίσκεται στον Αυλώνα θέση Ντρασεζα περιοχή (ΒΙ.ΠΑ.). Με την υπ' αριθ. πρωτ. 444/15.4.2005 απόφαση της Δ/σης Ορυκτού Πλούτου και Βιομηχανίας της Νομαρχιακής Αυτοδιοίκησης Ανατολικής Αττικής, εγκρίθηκε η χορηγηθείσα με την υπ' αριθμ. 1290/2003 απόφαση της ίδιας ως άνω αρμοδίας αρχής και ισχύει μέχρι τη λήξη της στο όνομα της Εταιρίας.

4. Το υπ' αριθ. πρωτ. 999/25.04.2005 έγγραφο της Δ/σης Ορυκτού Πλούτου και Βιομηχανίας της Νομαρχιακής Αυτοδιοίκησης Ανατολικής Αττικής, σύμφωνα με το οποίο η αποθήκη προϊόντων συμπληρωματικής διατροφής που βρίσκεται στη θέση Ντρασεζα στον Αυλώνα Αττικής, η οποία δεν διαθέτει μηχανολογικό εξοπλισμό, δεν υπάγεται στις διατάξεις του άρθρου 2 του Ν. 3325/05 (ΦΕΚ 68/Α/11.03.2005) και ως εκ τούτου δεν απαιτείται να εφοδιασθεί με άδεια εγκατάστασης και λειτουργίας από την ως άνω Υπηρεσία.

Σύμφωνα με την από 30.6.2006 βεβαίωση της Προέδρου και Διευθύνουσας Συμβούλου της Εταιρίας, Παναγιώτας Παπαθανασίου, δεν έχουν ανακληθεί οι άδειες που έχει λάβει η Εταιρία για την άσκηση της δραστηριότητάς της.

Σύμφωνα με δήλωση της, η Εταιρία βεβαιώνει ότι έχει λάβει όλες τις αναγκαίες διοικητικές άδειες λειτουργίας εγκαταστάσεων, ανέγερσης κτιρίων κλπ., οι οποίες εξακολουθούν να ισχύουν.

Επιπλέον, οι δραστηριότητες της Εταιρίας καλύπτονται τόσο από τις άδειες που έχει λάβει, όσο και από τον σκοπό της, όπως περιγράφεται στο Καταστατικό της.

Η Εταιρία δηλώνει ότι οι άδειες που έχει λάβει για την άσκηση τη δραστηριότητας της εξακολουθούν να ισχύουν.

Υπαγωγή της Εταιρίας στις διατάξεις του Αναπτυξιακού Νόμου 3299/2004

Σύμφωνα με την υπ' αρ. πρωτ. 26653/28.06.2006 ομόφωνη Γνωμοδότηση της Κεντρικής Γνωμοδοτικής Επιτροπής (331η συνεδρίαση/6.6.2006) της Διεύθυνσης έγκρισης και ελέγχου ιδιωτικών επενδύσεων της Γενικής Γραμματείας Επενδύσεων και Ανάπτυξης του Υπουργείου Οικονομίας και Οικονομικών η οποία γνωμοδότησε ομόφωνα ότι η υποβληθείσα δια της από 16.01.2006 αίτηση της Εταιρίας επένδυση έχει τις προϋποθέσεις και δύναται να υπαχθεί άμεσα στις διατάξεις του Ν. 3299/2004 επειδή συγκεντρώνει τους απαραίτητους βαθμούς και το προβλεπόμενο ποσό από την 9603/3.3.2006 Απόφαση του Υπουργού Οικονομίας και Οικονομικών επαρκεί για την επιχορήγησή της. Επίσης γνωμοδότησε ότι οι βασικοί όροι για υπαγωγή της επένδυσης είναι οι ακόλουθοι:

- Ημερομηνία έναρξης της επένδυσης: 16.1.2006
- Ημερομηνία ολοκλήρωσης της επένδυσης: 16.1.2008
- Δυναμικότητα πριν την επένδυση: 40.408.859 κιλά εμπορεύματα και μετά την επένδυση 41.876.660 κιλά εμπορεύματα,
- Θέσεις εργασίας υφιστάμενες: 144 (ΕΜΕ 115,6) και νέες δημιουργούμενες: 0
- Ισχύς μηχανημάτων υφιστάμενη: 14 MW και δημιουργούμενη: 0

Με την υπ' αρ. πρ. 32149/ΥΠΕ/4/00234/Ν.3299/2004 Απόφαση του Υπουργού και Υφυπουργού Οικονομίας και Οικονομικών εγκρίθηκε η υπαγωγή στις διατάξεις του Ν. 3299/2004, επένδυσης της Εταιρίας που αναφέρεται στην κατασκευή κέντρου διανομής, αποθηκευτικών χώρων και γραφείου με σκοπό την ενδυνάμωση της παροχής υπηρεσιών εφοδιαστικής αλυσίδας στη ΒΙ.ΠΕ. Δήμου Σίνδου του Νομού Θεσσαλονίκης συνολικής επιχορηγούμενης δαπάνης ποσού 3.965.000 Ευρώ. Με την απόφαση υπαγωγής ορίστηκε ότι το ποσοστό της επιχορήγησης ανέρχεται σε 40% επί του κόστους της επιχορηγούμενης επένδυσης δηλαδή ποσό επιχορήγησης 1.586.000 Ευρώ. Η καταβολή του ποσού πραγματοποιείται σε δόσεις ως εξής:

- το 50% του ποσού της επιχορήγησης καταβάλλεται μετά την υλοποίηση του 50% της επένδυσης και μετά από πιστοποίηση του αρμοδίου οργάνου ελέγχου του άρθρου 7 του Ν. 3299/2004 ότι υλοποιήθηκε το τμήμα αυτό του έργου και ότι η Εταιρία συμμορφώθηκε με τους όρους και τις προϋποθέσεις της απόφασης υπαγωγής,
- το υπόλοιπο 50% του ποσού της επιχορήγησης καταβάλλεται μετά την πιστοποίηση της ολοκλήρωσης και της έναρξης της παραγωγικής λειτουργίας της επένδυσης από το αρμόδιο όργανο ελέγχου του άρθρου 7 του Ν. 3299/2004.
- παρέχεται η δυνατότητα εφάπαξ προκαταβολής που δεν υπερβαίνει το 30% της προβλεπόμενης στη σχετική απόφαση υπαγωγής της επένδυσης επιχορήγησης με την προσκόμιση ισόποσης εγγυητικής επιστολής προσαυξημένης κατά 10% από τράπεζα που είναι εγκατεστημένη και λειτουργεί νόμιμα στην Ελλάδα. Η ανωτέρω προκαταβολή αποτελεί μέρος της συνολικά καταβαλλόμενης επιχορήγησης.

Το επενδυτικό σχέδιο θα χρηματοδοτηθεί με την ίδια συμμετοχή της Εταιρίας, με μεσομακροπρόθεσμο τραπεζικό δάνειο, καθώς και με την ως άνω επιχορήγηση. Η ίδια συμμετοχή της Εταιρίας θα ανέλθει στο 30% του συνολικού ποσού των επιχορηγούμενων δαπανών που αντιστοιχεί στο ποσό του 1.189.500 Ευρώ. Ως ημερομηνία έναρξης του επενδυτικού σχεδίου ορίζεται η 16.1.2006 και προθεσμία ολοκλήρωσης του επενδυτικού σχεδίου η 16.1.2008.

Όσον αφορά την ανωτέρω Απόφαση 32150/3.8.2006, η Περίληψη περί Υπαγωγής της Εταιρίας στις διατάξεις του Ν. 3299/2004 πρόκειται να δημοσιευθεί στην Εφημερίδα της Κυβερνήσεως.

Σύμφωνα με το άρθρο 8 παρ. 5 του Ν. 3299/2004, η επιχορήγηση καταβάλλεται απευθείας στην Εταιρία και δεν επιτρέπεται η εκχώρηση της σε τρίτους. Κατ' εξαίρεση, είναι δυνατή η εκχώρησή της σε τράπεζες για την παροχή βραχυπρόθεσμου τραπεζικού δανεισμού ισόποσου της εκχωρούμενης επιχορήγησης, που χρησιμοποιείται για την υλοποίηση της επένδυσης. Σύμφωνα με το άρθρο 10 παρ. 1Α του ίδιου Νόμου, η Εταιρία μετά την υπαγωγή της και μέχρι την παρέλευση πενταετίας από τη δημοσίευση της απόφασης ολοκλήρωσης και έναρξης της παραγωγικής λειτουργίας της επένδυσης οφείλει:

α) Να τηρεί τους όρους της υπαγωγής (οι οποίοι σύμφωνα με την υπ' αρ. πρωτ. 26653/28.06.2006 ομόφωνη Γνωμοδότηση της Κεντρικής Γνωμοδοτικής Επιτροπής (331η συνεδρίαση/6.6.2006) της Διεύθυνσης έγκρισης και ελέγχου ιδιωτικών επενδύσεων της Γενικής Γραμματείας Επενδύσεων και Ανάπτυξης του Υπουργείου Οικονομίας και Οικονομικών είναι οι ακόλουθοι:

- Δυναμικότητα πριν την επένδυση: 40.408.859 κιλά εμπορεύματα και μετά την επένδυση 41.876.660 κιλά εμπορεύματα
- Θέσεις εργασίας υφιστάμενες: 144 (ΕΜΕ 115,6) και νέες δημιουργούμενες: 0
- Ισχύς μηχανημάτων υφιστάμενη: 14 MW και δημιουργούμενη: 0

β) Να αποκτά την κυριότητα του μισθωμένου εξοπλισμού με τη λήξη της σύμβασης χρηματοδοτικής μίσθωσης,

γ) Να μη διακόπτει την παραγωγική δραστηριότητα της επένδυσης εκτός αν συντρέχουν λόγοι ανωτέρας βίας που προκαλούνται από φυσικά φαινόμενα,

δ) Να μη παύσει τη λειτουργία της επιχείρησης, εκτός εάν συντρέχουν λόγοι ανωτέρας βίας που προκαλούνται από φυσικά φαινόμενα.

ε) Να μη μεταβιβάζει για οποιοδήποτε λόγο πάγια περιουσιακά στοιχεία που έχουν ενισχυθεί, εκτός εάν αυτά αντικατασταθούν εντός εξαμήνου από άλλα κυριότητας της Εταιρίας και ανάλογης αξίας, που ανταποκρίνονται στην εξυπηρέτηση της παραγωγικής λειτουργίας της επιχείρησης, με υποχρέωση γνωστοποίησης της αντικατάστασης εντός 3 μηνών στην αρμόδια υπηρεσία.

Περαιτέρω κατά την παρ. 1Β περ. β) του ίδιου άρθρου η Εταιρία δεν επιτρέπεται χωρίς την έγκριση του Υπουργού Οικονομίας και Οικονομικών να εκμισθώνει μέρος ή το σύνολο της ενισχυθείσας επένδυσης. Η έγκριση δίδεται με τον όρο της συνέχισης της λειτουργίας της επιχείρησης στο ίδιο παραγωγικό αντικείμενο και η ευθύνη για την τήρηση των όρων υπαγωγής παραμένει στον εκμισθωτή.

Εάν η Εταιρία παραβεί τις υποχρεώσεις υπαγωγής πριν από την ολοκλήρωση και έναρξη της παραγωγικής λειτουργίας τότε σύμφωνα με την παρ. 2Α του ίδιου ως άνω άρθρου:

α) Ανακαλείται η απόφαση υπαγωγής και επιστρέφεται η ενίσχυση στην περίπτωση δ' της παραγράφου ΙΑ, και

β) Δύναται να ανακληθεί η απόφαση υπαγωγής και να επιστραφεί η ενίσχυση ή να παρακρατηθεί ή επιστραφεί μέρος αυτής, στις περιπτώσεις α', γ' της παραγράφου 1Α και α', β' της παραγράφου 1Β.

Εάν η Εταιρία παραβεί τις υποχρεώσεις υπαγωγής μετά τη δημοσίευση της απόφασης ολοκλήρωσης και έναρξης της παραγωγικής λειτουργίας της επένδυσης και εντός του οριζόμενου στην παρ. 1Α χρονικού περιορισμού, τότε σύμφωνα με την παρ. 2Β του ίδιου άρθρου επιστρέφεται το σύνολο ή μέρος της ενίσχυσης.

Εάν η Εταιρία παραβεί τις υποχρεώσεις που ορίζονται στην περ. ΙΑβ, τότε επιστρέφεται η αναλογούσα στο συγκεκριμένο εξοπλισμό καταβληθείσα ενίσχυση στο σύνολο της. Το ίδιο ισχύει και σε περίπτωση λύσης με οποιονδήποτε τρόπο της σύμβασης και επιστροφής του εξοπλισμού στη εταιρία χρηματοδοτικής μίσθωσης.

Επίσης, αναφορικά με την κατασκευή κέντρου διανομής, αποθηκευτικών χώρων και γραφείων στην ΒΙ.ΠΕ. Θεσσαλονίκης, στην περιοχή της Σίνδου, το ποσό του επενδυτικού σχεδίου που θα καλυφθεί με τραπεζικό δανεισμό στο πλαίσιο της επιχορήγησης που θα δοθεί στην Εταιρία βάσει των διατάξεων του Ν. 3299/04, η Τράπεζα EFG Eurobank Ergasias Α.Ε. έχει εγκρίνει στην ΕΛΤΟΝ, με την από 12.01.2006 επιστολή της, ποσό 1.500.000 Ευρώ για την κάλυψη του τραπεζικού δανεισμού που απαιτείται.

Οι όροι του προαναφερθέντος δανείου είναι οι εξής:

1. Μορφή Χρηματοδότησης: Μακροπρόθεσμο Δάνειο τακτής λήξης.
2. Διάρκεια: Τέσσερα (4) έτη.
3. Περίοδος Χάριτος: Ένα (1) έτος.
4. Επιτόκιο: Euribor + 1.00% + Εισφορά Ν. 128.
5. Περίοδος Εκτοκισμού: 3μηνιαίος εκτοκισμός.
6. Τρόπος Εξόφλησης: 3μηνιαίες χρεολυτικές δόσεις.
7. Εξασφαλίσεις: Άνευ ειδικών εξασφαλίσεων.
8. Ισχύς Έγκρισης: Έως τη λήξη του δανείου.
9. Προϋποθέσεις Ισχύος: Έγκριση του εν θέματος επενδυτικού σχεδίου.
10. Λοιποί Όροι Δανείου: Δεν υφίστανται.

Η Τράπεζα EFG Eurobank Ergasias Α.Ε. διατηρεί το δικαίωμα σε περίπτωση ουσιαστικής μεταβολής των συνθηκών της αγοράς, της μορφής ή του κόστους της επένδυσης ή της οικονομικής κατάστασης της Εταιρίας, να μεταβάλλει τους όρους του δανείου.

Η Εταιρία βεβαιώνει ότι στο πλαίσιο του Αναπτυξιακού Νόμου 3299/2004, δεν υπάρχουν άλλοι περιοριστικοί όροι (π.χ. για την επιχορήγηση από τράπεζες κλπ.) που δεν αναφέρονται στο παρόν Ενημερωτικό Δελτίο και δεν χρειάζονται ειδικές άδειες (π.χ. περιβαλλοντικές άδειες κλπ) για την υπαγωγή της Εταιρίας στις διατάξεις αυτού.

Η ΕΛΤΟΝ διαθέτει άδεια ασκήσεως επαγγέλματος Εμπορικού Αντιπροσώπου Εισαγωγής και Εξαγωγής και έχει καταχωρηθεί στο Μητρώο της Επιτροπής Εμπορικών Αντιπροσώπων με αριθμό 29945. Επίσης, η Εταιρία είναι εγγεγραμμένη και στο Ειδικό Μητρώο Εξαγωγέων του ΕΒΕΑ με αριθμό 23629/96.

Σημειώνεται ότι η Εταιρία έχει υποβάλλει επενδυτική πρόταση, η οποία τελεί υπό έγκριση από το Υπουργείο Οικονομίας & Οικονομικών με πλήρη δικαιολογητικά και στοιχεία για την υπαγωγή της επένδυσης στην Θέση Ντρασέζα, ΒΙ.ΠΕ., Αυλώνας Αττικής, στα κίνητρα του Ν. 3299/2004.

Η Εταιρία υπέβαλε την από αρ. πρωτ. 41156/13.10.2006 αίτηση προς το Υπουργείο Οικονομίας και Οικονομικών, Γενική Γραμματεία Επενδύσεων και Ανάπτυξης - Γενική Διεύθυνση Ιδιωτικών Επενδύσεων Διεύθυνσης Έγκρισης και Ελέγχου Α.Ε., Τμήμα έγκρισης προώθησης για την υπαγωγή (νέας) επένδυσης στη δέσμη κινήτρων επιχορήγησης του Ν. 3299/2004. Η αίτηση υπεβλήθη κατόπιν της από 9.10.2006 απόφασης του Διοικητικού Συμβουλίου της Εταιρίας με την οποία αποφασίσθηκε η υπαγωγή της Εταιρίας στον ως άνω Αναπτυξιακό Νόμο αναφορικά με την υλοποίηση επενδυτικού σχεδίου επέκτασης / εκσυγχρονισμού μονάδας εφοδιαστικής αλυσίδας στη ΒΙ.ΠΕ. Αυλώνα Αττικής θέση Ντρασέζα.

3.4.6 Σήματα - Ευρεσιτεχνίες

Σύμφωνα με την από 23.8.2006 αναφορά βεβαίωση του νομικού συμβούλου της Εταιρίας Σπυρίδωνος Δελαπόρτα, η Εταιρία εξακολουθεί να είναι δικαιούχος των ακόλουθων ημεδαπών σημάτων:

α) Του λεκτικού σήματος ΕΛΤΟΝ, που κατατέθηκε με την υπ' αριθ. 117726/8.1.1993 δήλωση και έγινε δεκτό με την υπ' αριθ. 18369/1993 απόφαση ΔΕΣ για να διακρίνει προϊόντα των κλάσεων 5,20,2,1.

β) Του λεκτικού σήματος ΕΛΤΟΡΟΝ, που κατατέθηκε με την υπ' αριθ. 117727/8.1.1993 δήλωση και έγινε δεκτό με την υπ' αριθ. 18320/1993 απόφαση ΔΕΣ για να διακρίνει προϊόντα των κλάσεων 1, 2, 20.

γ) Του λεκτικού σήματος ΕΛΤΟΦΕΕΔ, που κατατέθηκε με την υπ' αριθ. 117728/8.1.1993 δήλωση και έγινε δεκτό με την υπ' αριθ. 18372/1993 απόφαση ΔΕΣ για να διακρίνει προϊόντα της κλάσεως 31.

δ) Του λεκτικού σήματος ΕΛΤΟΝ ΧΗΜΙΚΑ Α.Ε.Β.Ε. (με απεικόνιση και ορισμένη έγχρωμη σύνθεση), που κατατέθηκε με την υπ' αριθ. 154335/13.12.2000 δήλωση και έγινε δεκτό με την υπ' αριθ. 7778/2001 απόφαση ΔΕΣ για να διακρίνει προϊόντα των κλάσεων 1, 2, 3, 4 και 5.

ε) Του λεκτικού σήματος ΕΛΤΟΝ S.A. (με απεικόνιση και ορισμένη έγχρωμη σύνθεση), που κατατέθηκε με την υπ' αριθ. 168571/30.6.2003 δήλωση και έγινε δεκτό με την υπ' αριθ. 7593/2004 απόφαση ΔΕΣ για να διακρίνει προϊόντα και υπηρεσίες των κλάσεων 1, 2, 3, 4, 5, 31, 37, 39 και 40.

στ) Του λεκτικού σήματος ΕΛΤΟΝ Α.Ε.Β.Ε. (με απεικόνιση και ορισμένη έγχρωμη σύνθεση), που κατατέθηκε με την υπ' αριθ. 168572/30.6.2003 δήλωση και έγινε δεκτό με την υπ' αριθ. 7594/2003 απόφαση ΔΕΣ για να διακρίνει προϊόντα και υπηρεσίες των κλάσεων 1, 2, 3, 4, 5, 31, 37, 39 και 40.

ζ) Του λεκτικού σήματος TROIL, που κατατέθηκε με την υπ' αριθ. 177026/28.12.2004 δήλωση και έγινε δεκτό με την υπ' αριθ. 2411/2006 απόφαση ΔΕΣ, για να διακρίνει προϊόντα της κλάσεως 5.

η) Σήματος αποτελούμενου μόνο από απεικόνιση με ορισμένη έγχρωμη σύνθεση, το οποίο έχει κατατεθεί με την υπ' αριθ. 160620/7.1.2002 δήλωση και έγινε δεκτό με την υπ' αριθ. 7639/2003 απόφαση ΔΕΣ για να διακρίνει προϊόντα των κλάσεων 1, 2, 3, 4, 5, 31 και 33.

θ) Του λεκτικού σήματος HARVEST GROW, το οποίο έχει κατατεθεί με την υπ' αριθ. 162096/10.4.2002 δήλωση και έγινε δεκτό με την υπ' αριθ. 1285/2003 απόφαση ΔΕΣ για να διακρίνει προϊόντα της κλάσεως 1.

ι) Του λεκτικού σήματος HARVEST SETTING, το οποίο έχει κατατεθεί με την υπ' αριθ. 162097/10.4.2002 δήλωση και έγινε δεκτό με την υπ' αριθ. 1284/2003 απόφαση ΔΕΣ για να διακρίνει προϊόντα της κλάσεως 1.

ια) Του σήματος HARVEST JUICE, το οποίο έχει κατατεθεί με την υπ' αριθ. 162098/10.4.2002 δήλωση και έγινε δεκτό με την υπ' αριθ. 1287/2003 απόφαση ΔΕΣ για να διακρίνει προϊόντα της κλάσεως 1.

ιβ) Του σήματος HARVEST TRIBLE, το οποίο έχει κατατεθεί με την υπ' αριθ. 162099/10.4.2002 δήλωση και έγινε δεκτό με την υπ' αριθ. 1288/2003 απόφαση ΔΕΣ για να διακρίνει προϊόντα της κλάσεως 1.

3.4.7 Έρευνα & Ανάπτυξη

Η Εταιρία δίνει ιδιαίτερη σημασία στον κλάδο των τροφίμων και ποτών, και γι' αυτό τον λόγο έχει μία ομάδα έρευνας και προώθησης προϊόντων αποτελούμενη από χημικούς και τεχνολόγους τροφίμων. Η ομάδα αυτή είναι επιφορτισμένη με την έρευνα της παγκόσμιας αγοράς Α' υλών για την παραγωγή τυποποιημένων τροφίμων, την αναζήτηση νέων συνεργασιών και την προώθηση των προϊόντων που συνοδεύεται από πλήρη τεχνική υποστήριξη. Επίσης η ομάδα αυτή είναι υπεύθυνη για την εφαρμογή των νόμων και διατάξεων της Ελληνικής νομοθεσίας όσον αφορά την ποιότητα και την σωστή χρήση των προσφερομένων προϊόντων. Στα πλαίσια αυτά η Εταιρία διατηρεί πλήρες αρχείο με τα πιστοποιητικά των προϊόντων που προσφέρει στην βιομηχανία τροφίμων.

Η Εταιρία έχει ως σήμερα επιτύχει να εξασφαλίσει συνεργασίες με διεθνώς γνωστούς οίκους, τις οποίες και συνεχώς επεκτείνει, και έχει εδραιώσει την παρουσία της σαν δυναμικός και αξιόπιστος συνεργάτης στην Ελλάδα και στο εξωτερικό. Αυτό είναι αποτέλεσμα της γνώσης της Ελληνικής αγοράς, της συνεχούς ενημέρωσης, έρευνας και προσαρμογής στα νέα Ελληνικά και παγκόσμια δεδομένα και της σοβαρότητας, με την οποία η Εταιρία αντιμετωπίζει τους πελάτες της, τους προμηθευτές της και όλους τους συνεργάτες της. Είναι στρατηγικός στόχος της Εταιρίας ο εμπλουτισμός των προϊόντων της, η ανανέωση και αύξηση της ποικιλίας των ειδικών προϊόντων που εμπορεύεται και η είσοδος σε νέους τομείς μέσω εξασφάλισης νέων συνεργασιών και σύναψης νέων συμφωνιών.

3.4.8 Προμηθευτές

Η ΕΛΤΟΝ, για μεγάλο μέρος των προϊόντων που διαθέτει, έχει εξασφαλίσει δύο ή και περισσότερες εναλλακτικές πηγές προμήθειάς τους. Επιπλέον, λόγω της εμπειρίας της στον κλάδο, έχει τη δυνατότητα να αντικαταστήσει τις υπάρχουσες πηγές προμήθειας με νέες πηγές και με τους ίδιους όρους.

Οι μεγαλύτεροι προμηθευτές της Εταιρίας για τη χρήση 2005 είναι οι εξής:

ΜΕΓΑΛΥΤΕΡΟΙ ΠΡΟΜΗΘΕΥΤΕΣ 31.12.2005	ποσά σε Ευρώ	% επί του συνόλου
ΕΛΛΗΝΙΚΑ ΠΕΤΡΕΛΑΙΑ	1.437.898,76	4,08%
ISP (SWITZERLAND)	1.359.525,91	3,85%
ROQUETTE ITALIA	988.297,64	2,80%
WACKER CHEMIE G	985.520,91	2,79%
EPI INGREDIENTS	945.464,62	2,68%
PURAC	869.970,11	2,47%
FALCON AEBE	864.212,80	2,45%
DOW	841.587,20	2,39%
SOLVAY S.A.	768.522,90	2,18%
STEPAN EUROPE	700.562,00	1,99%
BASF	702.635,10	1,99%
AIR PRODUCTS	629.903,80	1,79%
AKZO NOBEL FUNC	614.745,79	1,74%
WACKER POLYMER	598.454,75	1,70%
Λοιποί Προμηθευτές	22.964.575,16	65,11%
ΣΥΝΟΛΟ ΑΓΟΡΩΝ	35.271.877,45	100,00%

Πηγή: Ενοποιημένες Οικονομικές Καταστάσεις που συντάχθηκαν από την Εταιρία με βάση τα Δ.Λ.Π. / Δ.Π.Χ.Π. για τη χρήση 2005 και έχουν ελεγχθεί από τον Έκτακτο Ορκωτό Ελεγκτή-Λογιστή κ. Βασίλειο Δόγα (Α.Μ. ΣΟΕΛ 10531) της ελεγκτικής εταιρίας «BAKER TILLY HELLAS, Ορκωτοί Ελεγκτές-Λογιστές Α.Ε.»

Οι μεγαλύτεροι προμηθευτές της Εταιρίας κατά το εννεάμηνο του 2006 είναι οι εξής:

ΜΕΓΑΛΥΤΕΡΟΙ ΠΡΟΜΗΘΕΥΤΕΣ 30.09.2006	ποσά σε Ευρώ	% επί του συνόλου
ISP (SWITZERLAND)	1.163.748	3,86%
ΕΛΛΗΝΙΚΑ ΠΕΤΡΕΛΑΙΑ Α.Ε.	998.375	3,31%
ROQUETTE ITALIA	936.500	3,11%
WACKER CHEMIE	889.412	2,95%
DUPONT	882.120	2,93%
PURAC	850.618	2,82%
BASF	631.212	2,10%
STEPAN EUROPE	628.073	2,08%
SOLVAY S.A.	623.224	2,07%
AIR PRODUCTS	533.654	1,77%
ΗΑΙΦΑ CHEMICALS ΕΛΛΑΣ Α.Ε. ΓΕΩΡΓΙΚΩΝ ΕΦΟΔΙΩΝ	526.823	1,75%

DOW	504.682	1,68%
FALCON AEBE	477.526	1,59%
AKZO NOBEL FUNC	461.313	1,53%
SOLVAY BULGARIA	449.479	1,49%
WACKER POLYMER	411.763	1,37%
ΦΡΥΓΑΝΙΩΤΗΣ ΓΕΩΡΓΙΟΣ (ΘΕΣ/ΝΚΗ)	312.375	1,04%
ΑΤΛΑΣ ΕΛΛΑΣ Α.Ε.	310.500	1,03%
BASF AGRO ΕΛΛΑΣ Α.Β.Ε.Ε	254.688	0,85%
Λοιποί Προμηθευτές	18.280.856	60,68%
ΣΥΝΟΛΟ ΑΓΟΡΩΝ	30.126.941	100,00%

Πηγή: Ενοποιημένες Οικονομικές Καταστάσεις που συντάχθηκαν από την Εταιρία με βάση τα Δ.Λ.Π. / Δ.Π.Χ.Π. για το εννεάμηνο της χρήσης 2006 και έχουν ελεγχθεί από τον Έκτακτο Ορκωτό Ελεγκτή-Λογιστή κ. Βασίλειο Δόγα (Α.Μ. ΣΟΕΛ 10531) της ελεγκτικής εταιρίας «BAKER TILLY HELLAS, Ορκωτοί Ελεγκτές-Λογιστές Α.Ε.»

3.4.9 Δίκτυο Πωλήσεων

Δίκτυο Εσωτερικού

Η ΕΛΤΟΝ διαθέτει ένα ευέλικτο και καλά οργανωμένο δίκτυο πωλήσεων, προσανατολισμένο στο να ικανοποιεί τις ιδιαίτερες ανάγκες ενημέρωσης, τεχνικής υποστήριξης και εφοδιασμού των πελατών της. Το δίκτυο πωλήσεων της, μέσω των ιδιοκτητών σύγχρονων εγκαταστάσεων της Εταιρίας σε Αττική και Θεσσαλονίκη, καλύπτει το σύνολο της Ελληνικής επικράτειας, ηπειρωτικής και νησιωτικής, και των αγορών του εξωτερικού.

Βασικότατο ρόλο σε αυτό το δίκτυο έχει το Τμήμα Προώθησης και Τεχνικής Υποστήριξης Πελατών, το οποίο μετά την συγχώνευση με απορρόφηση της θυγατρικής εταιρίας ΜΟΣΧΟΛΙΟΣ ΠΡΟΪΟΝΤΑ ΧΗΜΙΚΗΣ ΒΙΟΜΗΧΑΝΙΑΣ Α.Ε., ενσωμάτωσε τους νέους τομείς της ανωτέρω εταιρίας, και οργανώνεται πλέον στις ακόλουθες επιχειρησιακές μονάδες.

1. Φαρμάκων - Καλλυντικών - Απορρυπαντικών
2. Τροφίμων - Ποτών
3. Βιομηχανικών Προϊόντων
4. Κλωστοϋφαντουργίας - Μεταλλουργίας - Επεξεργασίας νερού
5. Αγροχημικών

Το κάθε τμήμα είναι επανδρωμένο με επιστήμονες (Χημικούς, Χημικούς Μηχανικούς, Τεχνολόγους Τροφίμων και Γεωπόνους), οι οποίοι είναι υπεύθυνοι για τους αντίστοιχους πελάτες και είδη, διαθέτουν εξειδικευμένες γνώσεις ο καθένας στον τομέα του και είναι καταρτισμένοι στις σύγχρονες τεχνικές πωλήσεων. Προωθούν τα προϊόντα έχοντας γνώση των χημικών ιδιοτήτων τους και των εφαρμογών τους στην παραγωγική διαδικασία, ενώ μπορούν να στηρίξουν τον πελάτη παρέχοντας του την απαραίτητη τεχνογνωσία. Βρίσκονται σε διαρκή επαφή με τους υπεύθυνους τεχνικούς των παραγωγών οίκων του εξωτερικού για διερεύνηση ειδικών θεμάτων που απασχολούν τους πελάτες, καθώς επίσης και για ενημέρωση σχετικά με νέα προϊόντα και νέες εφαρμογές. Αυτή η επαφή ανανεώνεται συχνά με την πραγματοποίηση επισκέψεων από κοινού στις εγκαταστάσεις των πελατών, με παρακολούθηση των σεμιναρίων και των παρουσιάσεων που διοργανώνουν οι προμηθευτές, και με επισκέψεις στις μεγάλες κλαδικές εκθέσεις του εξωτερικού. Με αυτόν τον τρόπο η

Εταιρία παρέχει στους πελάτες της υπεύθυνη εξυπηρέτηση, και θεμελιώνει σχέσεις εμπιστοσύνης μαζί τους. Οι σχέσεις αυτές καλλιεργούνται με τακτικές επισκέψεις στους πελάτες, στην Ελλάδα και στο εξωτερικό και με την συνεχή παρακολούθηση των αναγκών τους.

Τα προϊόντα της Εταιρίας απευθύνονται στη συντριπτική πλειοψηφία τους (99% επί του συνόλου του κύκλου εργασιών) σε παραγωγικές μονάδες. Στους πελάτες της περιλαμβάνονται εταιρίες που δραστηριοποιούνται στους κλάδους της βιομηχανίας που αναφέρθηκαν παραπάνω, καθώς και έμποροι.

Για τη μεγιστοποίηση και την παρακολούθηση των πωλήσεων εφαρμόζονται προγράμματα στοχοποίησης ανά πωλητή. Οι πωλητές του τμήματος παρακολουθούν επίσης τις γενικότερες εξελίξεις στην αγορά, και αναφέρονται τακτικά στον επικεφαλής. Μέσω αυτών των εσωτερικών διεργασιών αποφασίζεται και εφαρμόζεται η πολιτική πωλήσεων της Εταιρίας. Οι πελάτες προωθούν τις παραγγελίες τους είτε στους πωλητές, είτε στα τμήματα παραγγελιών στην Αθήνα και την Θεσσαλονίκη. Μετά την λήψη της παραγγελίας, και εφόσον η Οικονομική Διεύθυνση κρίνει ότι ικανοποιούνται οι βασικές προϋποθέσεις διασφάλισης και είσπραξης της πώλησης, προγραμματίζεται η αποστολή των προϊόντων με ιδιόκτητα, κυρίως, μεταφορικά μέσα στις εγκαταστάσεις του πελάτη, εφόσον αυτές βρίσκονται στον νομό Αττικής, σε κοντινές περιοχές του νομού Βοιωτίας, ή στον νομό Θεσσαλονίκης. Τα προϊόντα με προορισμό τις υπόλοιπες περιοχές της Ελλάδας μεταφέρονται από την Εταιρία στα αντίστοιχα πρακτορεία μεταφορών που αναλαμβάνουν την διακίνησή τους έως τον τελικό προορισμό τους. Ένα μικρό ποσοστό των πωλήσεων της Εταιρίας παραλαμβάνεται επιτόπου και μεταφέρεται από τους ίδιους τους πελάτες. Πρέπει να σημειωθεί ότι το πλήθος των πελατών και ο διαφορετικός βαθμός οργάνωσης και προγραμματισμού των προμηθειών τους, έχουν οδηγήσει την Εταιρία στην εφαρμογή ενός συστήματος παραγγελιοληψίας – τιμολόγησης – διανομής, ευέλικτου και άμεσα ανταποκρινόμενου σε κρίσιμες καταστάσεις, το οποίο εφαρμόζει τις ζητούμενες διαδικασίες ποιότητας, καθώς και τις τυπικές διαδικασίες παράδοσης προϊόντων που εφαρμόζονται από πολλούς πελάτες.

Σημαντικό ρόλο στην απρόσκοπτη εκτέλεση των παραγγελιών έχουν η συστηματική παρακολούθηση των αποθεμάτων που βρίσκονται στους ιδιόκτητους αποθηκευτικούς χώρους της Εταιρίας, αλλά και η στενή παρακολούθηση της πορείας των παραγγελιών της Εταιρίας από το εξωτερικό, με σκοπό την αποφυγή καθυστερήσεων και την άμεση εξυπηρέτηση των πελατών της.

Δίκτυο Εξωτερικού

Οι εξαγωγές της Εταιρίας πραγματοποιούνται από τα δύο κέντρα διανομής στην Αθήνα και στη Θεσσαλονίκη, καθώς δεν υπάρχουν αντιπρόσωποι στο εξωτερικό, και κατευθύνονται κυρίως προς τις Βαλκανικές χώρες και τη Μέση Ανατολή. Το μεγαλύτερο μέρος των εξαγωγών κατευθύνεται στην Ρουμανία, στη θυγατρική εταιρία ELTON CORPORATION S.A. και στην Βουλγαρία στην θυγατρική ELTON CORPORATION LTD, και μέσω του οργανωμένου δικτύου πωλήσεων αυτών διατίθενται στις τοπικές αγορές. Στις υπόλοιπες χώρες όπου η Εταιρία εξάγει προϊόντα, πραγματοποιούνται επαφές από στελέχη του Τμήματος Πωλήσεων, με σκοπό την εκτίμηση της τοπικής αγοράς, την ανάπτυξη σχέσεων με εταιρίες παραγωγικές ή εμπορικές και τη διατήρηση συνεργασιών με αυτές. Στη συνέχεια, οι εξαγωγικές διαδικασίες αναλαμβάνονται από το τμήμα εισαγωγών-εξαγωγών της Εταιρίας. Οι εξαγωγές του Ομίλου αποτέλεσαν το 5,4% των συνολικών πωλήσεων το 2003, το 16% το 2004, και το 21,1% το

2005. Αντίστοιχα το εννεάμηνο του 2006, οι εξαγωγές της Εταιρίας αποτέλεσαν το 23,75% του συνολικού κύκλου εργασιών.

3.5 Σημαντικές Συμβάσεις

Ακολουθούν οι σημαντικότερες συμβάσεις τις οποίες έχει συνάψει ο Όμιλος.

3.5.1 Συμβάσεις Παροχής Υπηρεσιών

Συμφωνα με το Νομικό έλεγχο που διενεργήθηκε, ισχύουν οι παρακάτω συμβάσεις παροχής υπηρεσιών.

1. Το από 28.4.2006 ιδιωτικό συμφωνητικό σύμβασης έργου με τον Ιωάννη Χριστοδουλίδη του Γεωργίου σχετικά με την εκτέλεση κατασκευών τοιχοποιίας και ψευδοροφών αποθήκης και γραφείων εμπορικής αποθήκης στη ΒΙ.ΠΕ. Σίνδου έναντι αμοιβής, συνολικού κόστους 135.000 Ευρώ, με την επιφύλαξη ότι η τελική αμοιβή θα διαμορφωθεί σύμφωνα με τις επιμετρήσεις. Η αποπεράτωση του έργου ορίστηκε σε διάστημα 1 μήνα από την ημερομηνία υπογραφής του συμφωνητικού.

2. Το από 22.3.2006 ιδιωτικό συμφωνητικό σύμβασης έργου με την «Κ. Σαλής – Ι. Ζευγολάτης ο.ε.» σχετικά με την εκτέλεση ηλεκτρολογικών εργασιών έναντι αμοιβής, 180.000 Ευρώ. Η αποπεράτωση του έργου ορίστηκε σε διάστημα 4 μηνών από την ημερομηνία υπογραφής του συμφωνητικού.

3. Το από 28.2.2006 ιδιωτικό συμφωνητικό σύμβασης έργου με την «Κ. Σαλής – Ι. Ζευγολάτης ο.ε.» σχετικά με την εκτέλεση μηχανολογικών εργασιών, έναντι αμοιβής, 326.200 Ευρώ. Η αποπεράτωση του έργου ορίζεται σε διάστημα 6 μηνών από την ημερομηνία υπογραφής του συμφωνητικού.

4. Η από 15.2.2006 σύμβαση έργου με την «ΑΤΛΑΣ ΕΛΛΑΣ Σύγχρονα Κατασκευαστικά Συστήματα Α.Ε.» για την προμήθεια υλικών για την κατασκευή χαλύβδινου κτιρίου συνολικής επιφάνειας κάτοψης 8.050 τ.μ.. Η αποπεράτωση του έργου ορίστηκε σε διάστημα 8 εβδομάδων και η αξία του προμηθευόμενου υλικού σε 524.500 Ευρώ.

5. Η από 15.2.2006 σύμβαση έργου με την «INTERLOGO CO ltd» σχετικά με την κατασκευή (μελέτη και ανέγερση) κτιρίου συνολικής επιφάνειας κάτοψης 8.050 τ.μ.. Ο χρόνος παράδοσης του έργου ορίζεται σε διάστημα 6 εβδομάδων και η αξία του έργου σε 397.000 Ευρώ.

6. Η από 26.5.2006 σύμβαση εργολαβίας με την « Γ. ΠΑΠΑΔΟΓΡΗΓΟΡΑΚΟΣ – Α. ΟΡΦΑΝΟΣ & ΣΙΑ Ο.Ε.» σχετικά με ανέγερση μεταλλικού κτιρίου έναντι αμοιβής υπολογιζόμενης με βάση προϋπολογιζόμενες τιμές μονάδας και με ενδεικτικό χρηματικό αντικείμενο 105.477 Ευρώ. Ο χρόνος περαίωσης των εργασιών είχε οριστεί σε 60 ημερολογιακές ημέρες από την έναρξη των εργασιών.

7. Η από 15.5.2006 σύμβαση έργου με την «PELMA STORAGE SYSTEMS LTD ΜΑΝΤΖΑΡΗΣ Κ.-ΤΣΟΜΙΔΗΣ Ε. Ε.Π.Ε., ΣΥΣΤΗΜΑΤΑ ΑΠΟΘΗΚΕΥΣΗΣ - ΕΞΟΠΛΙΣΜΟΙ ΚΑΤΑΣΤΗΜΑΤΩΝ» σχετικά με τη μελέτη και προμήθεια εξοπλισμού αποθήκης σε ράφια βαρέως τύπου για παλέτες, έναντι

αμοιβής 180.000 Ευρώ. Ο χρόνος παράδοσης των υλικών ορίστηκε σε 40 ημερολογιακές ημέρες από την έναρξη της σύμβασης.

Σύμφωνα με την από 3.10.2006 δήλωση της Προέδρου της Εταιρίας οι ανωτέρω υπ' αριθ. 1 - 7 συμβάσεις βρίσκονται σε εξέλιξη και το κτίριο δεν έχει αποπερατωθεί.

8. Το από 21.3.2006 ιδιωτικό συμφωνητικό με τον Γεώργιο Κων. Φρυγανιώτη πολιτικό μηχανικό σχετικά με την κατασκευή μεταλλικής αποθήκης και την ανάθεση επιμέρους εργασιών στον τελευταίο για λογαριασμό της Εταιρίας έναντι αμοιβής συνολικού κόστους 426.000 Ευρώ πλέον Φ.Π.Α.

9. Το από 8.7.2005 ιδιωτικό συμφωνητικό με τον Στέλιο Ναλμπάντη εργολάβο σχετικά με την κατασκευή μεταλλικής αποθήκης και την ανάθεση επιμέρους εργασιών στον τελευταίο για λογαριασμό της Εταιρίας έναντι αμοιβής υπολογιζόμενης με βάση προϋπολογιζόμενες τιμές μονάδας. Το παρόν ιδιωτικό συμφωνητικό αναφέρεται στα ακόλουθα: α) στην εκσκαφή και μεταφορά προϊόντων εκτός οικοπέδου της Εταιρίας στην τιμή των 2,30 Ευρώ ανά m³, β) στην εκσκαφή και μεταφορά προϊόντων εντός οικοπέδου της Εταιρίας στην τιμή των 1,00 Ευρώ ανά m³, γ) στην αγορά και μεταφορά αμμοχάλικου στην τιμή των 4,50 Ευρώ ανά m³, δ) στην επισκευή (μπάλωμα) του κτιρίου με αμμοχάλικο σε στρώσεις των 20 cm, τιμή 5,70 Ευρώ ανά m³, ε) στην κατασκευή στρώσης 3^Α για κυκλοφορία οχημάτων, με τιμή 3,00 Ευρώ ανά m³, και στ) στη χρησιμοποίηση μηχανημάτων.

10. Η από 31.1.2006 σύμβαση συνεργασίας με την «Μ.Ι. ΜΑΪΛΛΗΣ Α.Ε.Β.Ε.» σχετικά με τη διάθεση στην Εταιρία ποσοτήτων θειικού σιδήρου, που ανέρχονται σε 700 τόνους ανά έτος και στη συμφωνηθείσα τιμή των 81 Ευρώ ανά τόνο, σε συσκευασία των 27 kg ανά σάκο. Η διάρκεια της σύμβασης ορίζεται σε ένα έτος. Η σύμβαση λύεται με προηγούμενη ειδοποίηση 30 ημερών.

11. Η από 20.10.2006 σύμβαση έργου με την «INTERLOGO CO Ltd» σχετικά με την εκτέλεση της κατασκευής κτιρίου συνολικής επιφάνειας κάτοψης 8.050 τ.μ. Ο χρόνος παράδοσης του έργου ορίζεται σε διάστημα 6 εβδομάδων και η αξία του έργου σε 194.000 Ευρώ. Στη σύμβαση μνημονεύεται ότι στο τίμημα περιλαμβάνεται η αξία των στοιχείων σύμφωνα με τα σχέδια του πολιτικού μηχανικού Γ. Φρυγανιώτη.

12. Η από 22.10.2006 σύμβαση έργου με την «INTERLOGO CO Ltd» σχετικά με την κατασκευή (μελέτη και ανέγερση) κτιρίου συνολικής επιφάνειας κάτοψης 3.200 τ.μ. στη θέση Ντρασέζα Αυλώνας. Ο χρόνος παράδοσης του έργου ορίζεται σε διάστημα 12 εβδομάδων και η αξία του έργου σε 197.000 Ευρώ.

3.5.2 Χρηματοδοτικές Συμβάσεις

Σύμφωνα με το Νομικό έλεγχο που διενεργήθηκε ισχύουν οι παρακάτω χρηματοδοτικές συμβάσεις.

1. Η από 26.5.2005 σύμβαση αύξησης πιστώσεως με ανοικτό αλληλόχρεο λογαριασμό της Εταιρίας με την τράπεζα EFG EUROBANK ERGASIAS, σε συνέχεια της υπ' αριθ. 43/54 συμβάσεως πίστωσης με ανοικτό (αλληλόχρεο) λογαριασμό και δυνάμει της οποίας η πίστωση αυξάνεται στο ποσό των 9.000.000 Ευρώ. Με την από 26.5.2005 επιστολή της Τράπεζας, την οποία η Εταιρία αποδέχθηκε, συμφωνήθηκε ότι η Εταιρία δεν θα κάνει χρήση της ανωτέρω

πιστώσεως για ποσό ίσο με το ποσό που προορίζεται για τη χρέωση της Εταιρίας προς κάλυψη οφειλών της ή περιθωρίων ή εγγυοδοσιών προς την εν λόγω Τράπεζα προβλεπομένων από συμβάσεις ανοίγματος ενεγγύων πιστώσεων ή εγγυητικών επιστολών που έχουν συνομολογηθεί ή θα συνομολογηθούν στο μέλλον.

2. Η υπ' αριθμ. 338/3/2.102006 Πρόσθετη Πράξη Μεταβολής Ύψους Πίστωσης με Ανοικτό Αλληλόχρεο Λογαριασμό με την ΤΡΑΠΕΖΑ ΑΤΤΙΚΗΣ, συμβληθέντων του κ. Νέστορος Παπαθανασίου και της κ. Παναγιώτας Παπαθανασίου, ως εγγυητών, με την οποία το ποσό της πιστώσεως αυξήθηκε σε 3.000.000 Ευρώ.

3. Η υπ' αρ. 1435344/27.11.2002 Σύμβαση Πιστώσεως με Ανοικτό (Αλληλόχρεο) Λογαριασμό με την ΤΡΑΠΕΖΑ ΠΕΙΡΑΙΩΣ ύψους του ποσού της πιστώσεως 880.410,86 Ευρώ. Το επιτόκιο αποτελείται από το Βασικό Επιτόκιο Χορηγήσεων (ή το Προνομιακό) και το Περιθώριο, πλέον της εισφοράς του ν. 128/1975.

4. Η από 9.12.2005 Σύμβαση αύξησης του ορίου πιστώσεως με ανοικτό αλληλόχρεο λογαριασμό με την ΕΘΝΙΚΗ ΤΡΑΠΕΖΑ ΤΗΣ ΕΛΛΑΔΟΣ, συμβληθέντος του Νέστορα Παπαθανασίου ως εγγυητή. Η σύμβαση αυτή συνάπτεται σε συνέχεια της υπ' αριθ. 2727002386 από 13.1.2005 συμβάσεως πίστωσης με ανοικτό (αλληλόχρεο) λογαριασμό και τις ταυτάριθμες αυτής συμπληρωματικές συμβάσεις - πρόσθετες πράξεις και δυνάμει αυτής το όριο της αρχικής πιστώσεως αυξάνεται κατά 5.200.000 Ευρώ και συνεπώς η πίστωση ανέρχεται στο ποσό των 8.200.000 Ευρώ.

5. Σχετικά με τη σύμβαση υπ' αριθμ. 2727002386 υπάρχει η από 9.12.2005 Σύμβαση ενεχυρίασης τίτλων σε διαταγή – Πρόσθετοι Όροι της Εταιρίας με την Εθνική Τράπεζα της Ελλάδος, συμβληθέντος του Νέστορα Παπαθανασίου ως εγγυητή, προς το σκοπό εξασφάλισης της Τράπεζας εκ της υπ' αριθ. 2727002386 από 13.1.2005 συμβάσεως πίστωσης με ανοικτό αλληλόχρεο λογαριασμό και τις ταυτάριθμες αυτής συμπληρωματικές συμβάσεις – πρόσθετες πράξεις, με την οποία η Εταιρία αναλαμβάνει την υποχρέωση να παραδίδει και να ενεχυριάζει υπέρ της Τραπεζής τίτλους σε διαταγή.

3.5.3 Ασφαλιστικές Συμβάσεις

Τα εν ισχύ ασφαλιστήρια συμβόλαια του Ομίλου έχουν ως εξής :

ΠΕΡΙΟΧΗ	(Ποσά σε Ευρώ)	ΑΣΦΑΛΙΖΟΜΕΝΟ ΚΕΦΑΛΑΙΟ	ΚΑΛΥΨΗ	ΕΙΔΟΣ	ΛΗΞΗ
Βελιγράδι	ΕΥΡΩΠΗ Α.Ε.Γ.Α.	400.000	Πυρός – Κεραυνού - Λοιποί κίνδυνοι – Θύελλα – Καταιγίδα - Πλημμύρα	Αποθήκες με Επικίνδυνα Εμπορεύματα	1/1/2008
Κάτω Κηφισιά Αττική	ΕΥΡΩΠΗ Α.Ε.Γ.Α.	880.000	Πυρός – Κεραυνού - Λοιποί κίνδυνοι – Θύελλα – Καταιγίδα - Πλημμύρα	Άδεια κτίρια ή Αχρησιμοποίητα κτίρια	1/1/2008
Ρουμανία	ΕΥΡΩΠΗ Α.Ε.Γ.Α.	50.000	Πυρός – Κεραυνού - Λοιποί κίνδυνοι	Αποθήκες με Επικίνδυνα Εμπορεύματα	1/1/2008

Ενημερωτικό Δελτίο για την Αύξηση Μετοχικού Κεφαλαίου της ΕΛΤΟΝ ΔΙΕΘΝΟΥΣ ΕΜΠΟΡΙΟΥ Α.Ε.Β.Ε.

Ντρασέζα Αυλώνας Αττικής	ΕΥΡΩΠΗ Α.Ε.Γ.Α.	8.313.900	Πυρός – Κεραυνού - Λοιποί κίνδυνοι - Τρομοκρατικές Ενέργειες	Αποθήκες με Επικίνδυνα Εμπορεύματα	1/1/2008
	ΙΝΤΕΡΑΜΕΡΙΚΑΝ Ε.Ε.Α.Ζ.Α.Ε.	3.563.100			
Βουκουρέστι Ρουμανίας	ΕΥΡΩΠΗ Α.Ε.Γ.Α.	1.599.500	Πυρός – Κεραυνού - Λοιποί κίνδυνοι – Θύελλα – Καταιγίδα - Πλημμύρα	Αποθήκες με Επικίνδυνα Εμπορεύματα	1/1/2008
	ΙΝΤΕΡΑΜΕΡΙΚΑΝ Ε.Ε.Α.Ζ.Α.Ε.	685.500			
ΒΙ.ΠΕ. Σίνδου Θεσσαλονίκης	ΕΥΡΩΠΗ Α.Ε.Γ.Α.	2.905.000	Πυρός – Κεραυνού - Λοιποί κίνδυνοι - Τρομοκρατικές Ενέργειες	Αποθήκες με Επικίνδυνα Εμπορεύματα	1/1/2008
	ΙΝΤΕΡΑΜΕΡΙΚΑΝ Ε.Ε.Α.Ζ.Α.Ε.	1.245.000			
Ντράσεζα Αυλώνας Αττικής – ΒΙ.ΠΕ. Σίνδου Θεσσαλονίκης	ΕΥΡΩΠΗ Α.Ε.Γ.Α.	30.000	Γενική Αστική Ευθύνη	-	1/1/2008
Ντράσεζα Αυλώνας Αττικής	ΕΥΡΩΠΗ Α.Ε.Γ.Α.	309.000	Χρήματα – Επιταγές - Μεταφορά Χρημάτων - Εμπιστοσύνη Υπαλλήλων	Λοιπών Ζημιών	1/1/2008

Πηγή: Στοιχεία διαθέσιμα από την Εταιρία.

Σχετικά με την επέλευση ασφαλιστικού κινδύνου σε κτιριακό συγκρότημα, εξοπλισμό και εμπορεύματα Εταιρίας τέθηκαν υπόψη του Νομικού Ελέγχου οι από 28.6.2006 και 11.7.2006 αποφάσεις του Διοικητικού Συμβουλίου με τις οποίες εξουσιοδοτήθηκε η Πρόεδρος της Εταιρίας να υπογράψει το από 30.6.2006 ιδιωτικό συμφωνητικό – πρακτικό συμβιβασμού και 13.7.2006 ιδιωτικό συμφωνητικό – εξοφλητική απόδειξη αντίστοιχα με τις ασφαλιστικές εταιρίες Ευρώπη Α.Ε.Γ.Α. και Interamerican Ελληνική Εταιρία Ασφαλίσεων Ζημιών Α.Ε., για την καταβολή συνολικά ποσού 2.430.021,36 Ευρώ έως την 21.7.2006 σε πλήρη και ολοσχερή εξόφληση οποιασδήποτε υποχρέωσης των ανωτέρω εταιριών από την πυρκαγιά που εκδηλώθηκε στις 11.5.2006 σε ασφαλισμένο κτήριο της Εταιρίας. Και στα δύο συμφωνητικά η Εταιρία αναλαμβάνει την υποχρέωση, σε περίπτωση άσκησης ποινικής δίωξης για εμπρησμό εκ προθέσεως κατά προσώπου από τα αναφερόμενα στο άρθρο 7 παρ. 5 και 19 ν. 2496/1997, να αποδώσει με την άσκηση της δίωξης το συνολικώς καταβληθέν ποσό στις ασφαλιστικές εταιρίες κατά την αναλογία τους και νομιμοτόκως από την ημερομηνία εκάστης καταβολής.

Αναφορικά με την από 11 Μαΐου 2006 πυρκαγιά, που εκδηλώθηκε σε αποθηκευτικό χώρο της Εταιρίας, η οποία κατέστρεψε μέρος των παγίων εγκαταστάσεων του ανωτέρω χώρου, καθώς και τον υπάρχοντα εξοπλισμό, συνολικής αξίας 540.819 Ευρώ και αποθηκευμένα εμπορεύματα συνολικής αξίας 2.075.273 Ευρώ, την 30^η Ιουνίου 2006 μεταξύ της Εταιρίας και των αρμοδίων Ασφαλιστικών Εταιριών υπεγράφη το προαναφερόμενο συμφωνητικό, το οποίο προέβλεπε την καταβολή συνολικού ποσού 2.430.021,36 Ευρώ ως ασφαλιστική αποζημίωση, η οποία και εισπράχθηκε εντός του Ιουλίου του 2006. Επίσης, η Εταιρία την 30^η Ιουνίου 2006 στο λογαριασμό «Λοιπά Έξοδα Εκμεταλλεύσεως» καταχώρησε ποσό 186.071 Ευρώ που είναι η διαφορά μεταξύ της αξίας των καταστραμμένων και του ποσού που τελικών εισπράχθηκε.

3.5.4 Συμβάσεις με Προμηθευτές

1. Το από 17.7.2006 συμφωνητικό με την «PROTON LOGISTICS SUPPLIES A.E.» σχετικά με την πώληση στην Εταιρία ανυψωτικών μηχανημάτων, όπως περιγράφονται στο Παράρτημα Α της σύμβασης. Το συνολικό τίμημα της πώλησης ορίζεται σε 138.190 Ευρώ πλέον Φ.Π.Α. και τα μέρη συμφωνούν ότι η πώληση θα γίνει υπό τον όρο της παρακράτησης της κυριότητας μέχρι την αποπληρωμή του τιμήματος, που θα γίνει με επιταγή 60 ημερών από την τιμολόγηση. Ο χρόνος παράδοσης των μηχανημάτων ορίζεται σε 12 εβδομάδες από την υπογραφή της σύμβασης.

2. Το από 1.6.2006 συμφωνητικό με την «ΕΒΙΟΠ – ΤΕΜΠΟ Α.Ε.», με το οποίο ανανεώνεται η ισχύς του υπ' αριθ. ΕΧ 4423 συμφωνητικού της Εταιρίας με την τελευταία των συμβαλλομένων, σχετικά με την προμήθεια χημικών γαλβανιστηρίου, και συγκεκριμένα α) χλωριούχου κάλλιου και β) θειικού οξέως.

Επίσης, σύμφωνα με το Νομικό Έλεγχο που διενεργήθηκε ισχύει η από 31.1.2006 σύμβαση συνεργασίας με την «Μ.Ι. ΜΑΪΛΛΗΣ Α.Ε.Β.Ε.» σχετικά με τη διάθεση στην Εταιρία ποσοτήτων θειικού σιδήρου που ανέρχονται σε 700 τόνους ανά έτος και στη συμφωνηθείσα τιμή των 81 Ευρώ ανά τόνο, σε συσκευασία των 27 κιλών ανά σάκο. Η διάρκεια της σύμβασης ορίζεται σε ένα έτος. Η σύμβαση λύεται με προηγούμενη ειδοποίηση 30 ημερών.

3.5.5 Συμβάσεις Χρηματοδοτικής Μίσθωσης (Leasing)

Η ΕΛΤΟΝ την 30.09.2006 δεν είχε συνάψει συμβάσεις χρηματοδοτικής μίσθωσης (leasing). Σημειώνεται ότι για την απόκτηση μέρους του στόλου των αυτοκινήτων της, η Εταιρία συνάπτει μακροχρόνιες συμβάσεις. Τα παραπάνω διαπιστώθηκαν από το Νομικό Έλεγχο που διενεργήθηκε.

3.5.6 Συμβάσεις Αντιπροσωπείας ή Πρακτόρευσης

Σύμφωνα με την από 7.9.2006 Δήλωση της Εταιρίας, οι συμβάσεις της Εταιρίας με προμηθευτές της (οίκους εξωτερικού) διατηρούνται σε ισχύ και είναι αυτές οι οποίες περιγράφονται στην έκθεση Νομικού Ελέγχου που είχε συνταχθεί ενόψει της κατάρτισης του Ενημερωτικού Δελτίου για την Α.Μ.Κ. της ΕΛΤΟΝ Α.Ε.Β.Ε. λόγω της συγχώνευσης με απορρόφηση της εταιρίας ΜΟΣΧΟΛΙΟΣ ΠΡΟΪΟΝΤΑ ΧΗΜΙΚΗΣ ΒΙΟΜΗΧΑΝΙΑΣ Α.Ε., δηλαδή:

ΣΥΜΒΑΣΕΙΣ ΕΛΤΟΝ ΜΕ ΞΕΝΟΥΣ ΟΙΚΟΥΣ					
	ΟΙΚΟΣ	ΧΩΡΑ ΠΡΟΕΛΕΥΣΗΣ	ΕΝΑΡΞΗ ΣΥΝΕΡΓΑΣΙΑΣ	ΛΗΞΗ ΣΥΜΒΑΣΗΣ	ΤΡΟΠΟΣ ΑΝΑΝΕΩΣΗΣ ΣΥΜΒΑΣΗΣ
1	3V INTERNATIONAL S.A.	Ελβετία	1988	Αόριστη	Προφορική Συμφωνία
2	ADD APR CHEMICALS AG	Ολλανδία	1999	31.12.2009	Αυτόματες ανανεώσεις για 2ετής περιόδους
					Αυτόματες

Ενημερωτικό Δελτίο για την Αύξηση Μετοχικού Κεφαλαίου της ΕΛΤΟΝ ΔΙΕΘΝΟΥΣ ΕΜΠΟΡΙΟΥ Α.Ε.Β.Ε.

3	AIR PRODUCTS POLYMERS B.V.	Ολλανδία	2001	30.9.2007	ανανεώσεις σε ετήσια βάση
4	ALBERDINGK BOLEY GmbH	Γερμανία	2003	Αόριστη	Προφορική Συμφωνία
5	ANEPIA S.A.	Γαλλία	1990	Αόριστη	Προφορική Συμφωνία
6	BLACKBURN CHEMICAL	Μ. Βρετανία	1997	Αόριστη	Προφορική Συμφωνία
7	BRUCKNER WERKE	Γερμανία	1986	Αόριστη	Προφορική Συμφωνία
8	CHR HANSEN	Ιταλία	1997	Αόριστη	Προφορική Συμφωνία
9	DMV	Ολλανδία	2003	Αόριστη	Προφορική Συμφωνία
10	DOW	ΗΠΑ	1992	Αόριστη	Προφορική Συμφωνία
11	DSM	Ολλανδία	1990	Αόριστη	Προφορική Συμφωνία
12	EPI INGREDIENTS	Γαλλία	1997	15.12.2007	Αυτόματες ανανεώσεις σε ετήσια βάση
13	EXSYMOL S.A.M.	Μονακό	1999	13.6.2007	Αυτόματες ανανεώσεις σε ετήσια βάση
14	ESSO ITALIANA SRL	Ιταλία	2004	Αόριστη	Αυτόματες ανανεώσεις σε ετήσια βάση
15	EXXONMOBILCHE MICAL MEDITERRANEA S.p.A.	Ιταλία	1994	30.6.2007	Ανανέωση με νεώτερη συμφωνία
16	INDENA	Γαλλία	2003	Αόριστη	Προφορική Συμφωνία
17	INDUCHEM AG	Ελβετία	1999	30.4.2008	Αυτόματες ανανεώσεις για 2ετής περιόδου
18	ISP (SWITZERLAND) AG	Ελβετία	1983	Αόριστη	Προφορική Συμφωνία
19	JUNGBUNZLAUER INTERNATIONAL AG	Ελβετία	1999	31.12.2007	Αυτόματες ανανεώσεις σε ετήσια βάση
20	KING INDUSTRIES INC.	ΗΠΑ	1999	30.4.2007	Αυτόματες ανανεώσεις σε ετήσια βάση
21	KOLB AG	Ελβετία	1999	31.12.2007	Αυτόματες ανανεώσεις σε ετήσια βάση
22	LUZZATO & FIGLIO S.A.	Γαλλία	2002	30.6.2007	Υπογραφή νέας σύμβασης
23	LYCKEBY STARKELSEN FOOD & FIBRE AB	Σουηδία	1994	Αόριστη	Ισχύει έως ότου καταγγελθεί

Ενημερωτικό Δελτίο για την Αύξηση Μετοχικού Κεφαλαίου της ΕΛΤΟΝ ΔΙΕΘΝΟΥΣ ΕΜΠΟΡΙΟΥ Α.Ε.Β.Ε.

24	MAIN CAMP TEA TREE OIL	Αυστραλία	1996	Αόριστη	Προφορική Συμφωνία
25	MERKUR VASELINE GmbH	Γερμανία	1986	Αόριστη	Προφορική Συμφωνία
26	PROVA S.A.	Γαλλία	2002	1.1.2008	Αυτόματες ανανεώσεις σε ετήσια βάση
27	ROCHE VITAMINS EUROPE LTD	Ελβετία	1992	31.12.2007	Υπογραφή νέας σύμβασης
28	SAMSUNG FINE CHEMICALS DEUTSCHLAND GmbH	Γερμανία	2003	Αόριστη	Προφορική Συμφωνία
29	SCHULKE & MAYR GmbH	Γερμανία	1997	30.4.2007	Αυτόματες ανανεώσεις σε ετήσια βάση
30	STEPAN EUROPE	Γαλλία	1998	31.3.2007	Αυτόματες ανανεώσεις σε ετήσια βάση
31	WACKER-CHEMIE GmbH	Γερμανία	1999	Αόριστη	Ισχύει έως ότου καταγγελθεί
32	WPS POLYMER SYSTEMS GmbH & Co KG	Γερμανία	1999	Αόριστη	Ισχύει έως ότου καταγγελθεί

Πηγή: Στοιχεία που προέρχονται από τη Διοίκηση της Εταιρίας, τα οποία έχουν ελεγχθεί από την Τακτική Ορκωτό Ελεγκτή-Λογιστή κ. Κωνσταντίνα Καψάλη (Α.Μ. ΣΟΕΛ 16021) της ελεγκτικής εταιρίας «BAKER TILLY HELLAS, Ορκωτοί Ελεγκτές-Λογιστές Α.Ε.».

Η Εταιρία βεβαιώνει ότι οι ανωτέρω συμβάσεις διατηρούνται σε ισχύ. Επιπλέον, αναφορικά με τις ανωτέρω συμβάσεις, η ΕΛΤΟΝ δηλώνει ότι οι συμβάσεις αυτές είναι προϊόν πολύχρονης συνεργασίας με εταιρίες του εξωτερικού ή και με τους αντιπροσώπους τους στην Ελλάδα, και ο σεβασμός αυτών των συμφωνιών έχει αποδειχθεί στην πράξη.

3.6 ΑΚΙΝΗΤΑ – ΕΓΚΑΤΑΣΤΑΣΕΙΣ – ΕΞΟΠΛΙΣΜΟΣ – ΕΜΠΡΑΓΜΑΤΕΣ ΑΣΦΑΛΕΙΕΣ

3.6.1 Γήπεδα – Οικόπεδα – Κτιριακές Εγκαταστάσεις

Τα ιδιόκτητα γήπεδα – οικόπεδα της ΕΛΤΟΝ περιγράφονται συνοπτικά παρακάτω:

- Οικόπεδο επί της οδού Ανδρέου Μεταξά 5 στη θέση «Καλυφτάκι» του Δ. Κηφισιάς Αττικής, εκτάσεως 4.040 τ.μ.
- Οικόπεδο επί της οδού Ανδρέου Μεταξά 3 στη θέση «Καλυφτάκι» του Δ. Κηφισιάς Αττικής, εκτάσεως 4.040 τ.μ.
- Οικόπεδο επί της βιομηχανικής περιοχής Σίνδου, στη Θεσσαλονίκη, εκτάσεως 26.720,30 τ.μ., αγορασθέν από την εταιρία ΕΤΒΑ ΒΙ.ΠΕ. Α.Ε. το Μάϊο του 2004. Στο εν λόγω συμβόλαιο μεταβίβασης έχει τεθεί ως διαλυτική αίρεση ότι η ΕΛΤΟΝ εντός χρονικού διαστήματος δέκα οκτώ (18) μηνών από την ημέρα σύνταξης του συμβολαίου, ήτοι την 18.11.2005, θα προβεί σε έναρξη εργασιών για την ανέγερση κτιριακών εγκαταστάσεων της επιχείρησης ανάμιξης, συσκευασίας, αποθήκευσης και διακίνησης κόνεων και υγρών χημικών προϊόντων και να καλύψει τουλάχιστον 8.128,00 τ.μ. οικοπέδου. Η ΕΛΤΟΝ διαθέτει τη σχετική οικοδομική άδεια για κατασκευή εμπορικής αποθήκης (βιδωτής) με προβλεπόμενη από την άδεια επιφάνεια κάλυψης του οικοπέδου 8.410,22 τ.μ. Η Εταιρία έχει ξεκινήσει την ανέγερση των ως άνω κτιριακών εγκαταστάσεων, η οποία όμως δεν έχει ακόμα ολοκληρωθεί. Επισημαίνεται ότι ένας από τους λόγους της παρούσας αύξησης μετοχικού κεφαλαίου είναι και η υπαγωγή της Εταιρίας στις διατάξεις του Αναπτυξιακού Νόμου 3299/2004 για την επιχορήγηση στην Εταιρία ποσού με σκοπό την ολοκλήρωση των αποθηκευτικών της χώρων στην ΒΙ.ΠΕ. Σίνδου μετά του απαιτούμενου λοιπού εξοπλισμού αυτών.
- Οικόπεδο επί της βιομηχανικής περιοχής Σίνδου Θεσσαλονίκης, εκτάσεως 6.236 τ.μ.
- Οικόπεδο επί της κτηματικής περιφέρειας Αυλώνας, συνολικού εμβαδού 28.011,62 τετραγωνικών μέτρων στη θέση Ντράσεζα εκτός σχεδίου πόλης αντί τιμήματος 1.017.818,60 Ευρώ, αγορασθέν από την εταιρία «ΜΟΣΧΟΛΙΟΣ ΠΡΟΪΟΝΤΑ ΧΗΜΙΚΑ ΒΙΟΜΗΧΑΝΙΑΣ ΑΝΩΝΥΜΗ ΕΤΑΙΡΙΑ Α.Ε.». Εντός του έτους 2003, από την εταιρία «ΜΟΣΧΟΛΙΟΣ ΠΡΟΪΟΝΤΑ ΧΗΜΙΚΗΣ ΒΙΟΜΗΧΑΝΙΑΣ ΑΝΩΝΥΜΗ ΕΤΑΙΡΙΑ» κατασκευάσθηκε στο αγορασθέν αγροτεμάχιο στη θέση Ντράσεζα κτηματικής περιφέρειας Αυλώνας αποθηκευτικός χώρος μετά των γραφείων της Εταιρίας συνολικών τετραγωνικών μέτρων 6.448,50 αντί συνολικής αξίας 2.472.285 Ευρώ. Ομοίως εντός του έτους 2005 ολοκληρώθηκε η ανέγερση αποθηκευτικών χώρων στο Β' αγροτεμάχιο στη θέση Ντράσεζα αντί συνολικού τιμήματος 1.489.486 Ευρώ. Σημειώνεται ότι στις 11 Μαΐου 2006 εκδηλώθηκε πυρκαγιά σε αποθηκευτικό χώρο της μητρικής. Με βάση την εκτίμηση της ζημίας από πραγματογνώμονες των ασφαλιστικών εταιριών, η Εταιρία προέβη σε απομείωση της αξίας του κτιρίου της, κατά ποσό 450.000 Ευρώ.

Η Εταιρία, στη χρήση 2004, έκανε χρήση του άρθρου 15 του Ν. 3229/2004, όπως τροποποιήθηκε με το άρθρο 19 του Ν. 3296/2004 και αναπροσάρμοσε την αξία των ακινήτων της στην εύλογη αξία τους, όπως αυτή προσδιορίσθηκε από ανεξάρτητο εκτιμητή. Από την αναπροσαρμογή αυτή, η αξία των γηπέδων – οικοπέδων αυξήθηκε κατά 6.579.981 Ευρώ και η αξία των κτιρίων κατά 603.724 Ευρώ. Η συνολική υπεραξία, ποσού 7.183.705 Ευρώ, καταχωρήθηκε στον λογαριασμό του παθητικού «Διαφορές Αναπροσαρμογής Παγίων».

Επί των ακινήτων της Εταιρίας δεν υφίστανται εμπράγματα βάρη.

Τα κτίρια και τεχνικά έργα της ΕΛΤΟΝ περιγράφονται συνοπτικά παρακάτω:

- Κτίριο επί της οδού Ανδρέου Μεταξά 5 (άδεια οικοδομής 1157/88 Νομαρχία Ανατ. Αττικής), που χρησιμοποιείται ως αποθήκη (871,78 τ.μ.) και ως γραφεία (ισόγειο 352 τ.μ.) και α' όροφος (352 τ.μ.).
- Κτίριο 1.597,23 τ.μ. επί της οδού Ανδρέου Μεταξά 3, που χρησιμοποιείται ως αποθήκη εμπορευμάτων (άδεια οικοδομής 144/95 Πολεοδομίας Δήμου Κηφισιάς).
- Μεταλλικό κτίριο εμπορικών αποθηκών και γραφείων στη ΒΙ.ΠΕ. Σίνδου, στη Θεσσαλονίκη (άδεια οικοδομής 4419/98 Νομάρχ. Δυτ. Θεσσαλονίκης), συνολικού εμβαδού 1.996,27 τ.μ. και συνολικού όγκου 8.475 κ.μ.
- Αποθήκη στην Αυλώνα Αττικής, συνολικού εμβαδού 5.548,20 τ.μ.
- Γραφεία στην Αυλώνα Αττικής, συνολικού εμβαδού 900,00 τ.μ.
- Γραφεία στον 5ο όροφο επί της οδού Κουμουندούρου 37, Αθήνα, συνολικού εμβαδού 163,00 τ.μ.

Επίσης, η θυγατρική ELTON CORPORATION S.A. (ΡΟΥΜΑΝΙΑΣ) στεγάζεται σε ιδιόκτητο ακίνητο, που αποτελείται από κτίσμα 3.227 τετραγωνικών μέτρων επί οικοπέδου 15.000 περίπου τετραγωνικών μέτρων. Η θυγατρική, βάσει εκτίμησης πραγματοποιήσιμα με ημερομηνία 31.12.2003, αναπροσάρμοσε την αξία του ανωτέρω παγίου της κατά ποσό 610.725 Ευρώ.

Η θυγατρική ELTON CORPORATION L.T.D. (ΒΟΥΛΓΑΡΙΑΣ) εντός του έτους 2003 αγόρασε οικόπεδο 14.180 τετραγωνικών μέτρων και πρόκειται να το οικοδομήσει προκειμένου να μεταστεγασθεί σε ιδιόκτητους χώρους. Η οικοδόμηση του οικοπέδου δεν έχει ξεκινήσει στην παρούσα χρονική στιγμή.

Όπως προκύπτει από τον έκτακτο οικονομικό έλεγχο που διενήργησε ο Ορκωτός Ελεγκτής – Λογιστής κ. Βασίλειος Δόγας (Α.Μ. ΣΟΕΛ 10531) της ελεγκτικής εταιρίας «BAKER TILLY HELLAS, Ορκωτοί Ελεγκτές-Λογιστές Α.Ε.», τα ακίνητα ανά εταιρία του ομίλου αναλύονται στον κατωτέρω πίνακα:

ΕΤΑΙΡΙΑ ΟΜΙΛΟΥ	ΥΠΟΛΟΙΠΟ ΑΞΙΑΣ 31.12.2005	ΣΥΝΑΛΛΑΓΜΑΤΙΚΕΣ ΔΙΑΦΟΡΕΣ ΠΕΡΙΟΔΟΥ	ΥΠΟΛΟΙΠΟ 30.09.2006
ΜΗΤΡΙΚΗ ΕΤΑΙΡΙΑ	10.017.134	0	10.017.134
ELTON CORPORATION S.A. (ΡΟΥΜΑΝΙΑ)	101.952	1.010	102.962
ELTON CORPORATION LTD (ΒΟΥΛΓΑΡΙΑ)	109.122	0	109.122
ELTON CORPORATION DOO (ΣΕΡΒΙΑ)	0	0	0
ΣΥΝΟΛΟ	10.228.208	1.010	10.229.218

Πηγή: Στοιχεία που προέρχονται από τον Έκτακτο Οικονομικό - Λογιστικό Έλεγχο των Ενοποιημένων Οικονομικών Καταστάσεων που συντάχθηκαν από την Εταιρία με βάση τα Δ.Λ.Π. / Δ.Π.Χ.Π. για τη χρήση 2005 και για το εννεάμηνο της χρήσης 2007 και έχουν ελεγχθεί από τον Έκτακτο Ορκωτό Ελεγκτή-Λογιστή κ. Βασίλειο Δόγα (Α.Μ. ΣΟΕΛ 10531) της ελεγκτικής εταιρίας «BAKER TILLY HELLAS, Ορκωτοί Ελεγκτές-Λογιστές Α.Ε.»

Επίσης, η εκ 10.017.134 Ευρώ αξία κτήσεως των οικοπέδων της μητρικής αναλύεται ως εξής:

ΠΕΡΙΓΡΑΦΗ	ΥΠΟΛΟΙΠΟ ΑΞΙΑΣ 31/12/2005	ΠΩΛΗΣΕΙΣ ΠΕΡΙΟΔΟΥ	ΥΠΟΛΟΙΠΟ 31/12/2005 και 30/9/2006
ΟΙΚ.ΚΑΛΥΦΤΑΚΗ	2.980.000		2.980.000
ΟΙΚ.ΑΝ.ΜΕΤΑΞΑ 3	2.980.000		2.980.000
ΟΙΚΟΠΕΔΟ ΣΙΝΔΟΥ	1.229.134		1.229.134
ΑΓΡΟΤΕΜΑΧΙΟ 26121 Μ2 ΝΕΟΧΩΡΟΥΔΑΣ	1.150.000		1.150.000
ΑΓΡΟΤΕΜΑΧΙΟ ΕΙΣ ΑΥΛΩΝΑ	1.673.000		1.673.000
ΓΗΠΕΔΑ ΟΙΚΟΠΕΔΑ ΕΚΤΟΣ ΕΚΜΕΤΑΛΛΕΥΣΕΩΣ	5.000		5.000
ΣΥΝΟΛΟ	10.017.134		10.017.134

Πηγή: Στοιχεία που προέρχονται από τον Έκτακτο Οικονομικό - Λογιστικό Έλεγχο των Ενοποιημένων Οικονομικών Καταστάσεων που συντάχθηκαν από την Εταιρία με βάση τα Δ.Λ.Π. / Δ.Π.Χ.Π. για τη χρήση 2005 και για το εννεάμηνο της χρήσης 2007 και έχουν ελεγχθεί από τον Έκτακτο Ορκωτό Ελεγκτή-Λογιστή κ. Βασίλειο Δόγα (Α.Μ. ΣΟΕΑ 10531) της ελεγκτικής εταιρίας «BAKER TILLY HELLAS, Ορκωτοί Ελεγκτές-Λογιστές Α.Ε.»

Στις 11 Μαΐου 2006 εκδηλώθηκε η προαναφερόμενη πυρκαγιά σε αποθηκευτικό χώρο της Εταιρίας στο αγροτεμάχιο του Αυλώνα. Με βάση την εκτίμηση της ζημίας από πραγματογνώμονες των ασφαλιστικών εταιρειών, η Εταιρία προέβη σε απομείωση της αξίας του κτιρίου της, κατά ποσό 450.000 Ευρώ και η οποία εμφανίζεται στα αποτελέσματα του Ομίλου την 30.09.2006.

3.6.2 Μηχανολογικός Εξοπλισμός

Η Εταιρία διαθέτει μεταξύ άλλων:

1. Μηχανικό εξοπλισμό (συσκευή παραγωγής αποστάγματος, ζυγαριές, συσκευή διαλύσεως ανύδρου, απιονιστής ύδατος αποθήκης, μηχανήμα ανάμειξης ενζύμων, μηχανήμα στήριξης βαρελιών, ανοξείδωτο δοχείο ανάμειξης, δοχείο ένυδρης αμμωνίας, κομπρεσέρ, υδραυλικά παλετοφόρα, μηχανήματα, τεχνικές εγκαταστάσεις αποθηκών, πιεστικό.
2. Δεξαμενές, βάσεις δεξαμενών, πλατφόρμα ζυγο/ευδείκτης, βυτία, μπετονιέρα, μέσα εσωτερικών μεταφορών, κλαρκ, ανυψωτικά μηχανήματα, δίκτυο πυρασφάλειας.
3. Έπιπλα και σκεύη και λοιπός εξοπλισμός, γραφομηχανές, αριθμομηχανές, λοιπές μηχανές, ηλεκτρονικοί υπολογιστές, λογισμικά προγράμματα ηλεκτρονικών υπολογιστών, μέσα αποθήκευσης και μεταφοράς, επιστημονικά όργανα, επιστημονικά βιβλία, τηλεπικοινωνιακός εξοπλισμός, λοιπός εξοπλισμός.

Σύμφωνα με την από 30.6.2006 δήλωση της Προέδρου και Διευθύνουσας Συμβούλου του Διοικητικού Συμβουλίου της Εταιρίας, κας Παναγιώτας Παπαθανασίου τα πάγια περιουσιακά στοιχεία της Εταιρίας απεικονίζονται στις οικονομικές καταστάσεις της 31.12.2005, για αυτά έχει καταβληθεί ολοσχερώς το τίμημα αγοράς τους από την Εταιρία, ανήκουν κατά πλήρη κυριότητα στην Εταιρία, δεν αποτελούν αντικείμενο συμφωνιών μίσθωσης ή leasing και δεν έχουν δοθεί εγγυήσεις ή ενέχυρα προς άλλο φυσικό ή νομικό πρόσωπο σχετικά με τα εν λόγω κινητά.

3.6.3 Μισθωμένα Ακίνητα

Σύμφωνα με την από 30.6.2006 δήλωση της Προέδρου και Διευθύνουσας Συμβούλου του Διοικητικού Συμβουλίου της Εταιρίας, Παναγιώτας Παπαθανασίου, η Εταιρία δεν έχει μισθώσει ή εκμισθώσει ακίνητα, συμβάσεις χρησιδανείου ή αντίστοιχα προσύμφωνα.

3.6.4 Ασφαλιστική Πολιτική

Η ασφαλιστική πολιτική είναι ενιαία για όλες τις εταιρίες του Ομίλου και προβλέπει την κάλυψη και προστασία από κινδύνους των οποίων η εμφάνιση μπορεί να επηρεάσει από λίγο έως πολύ, την λειτουργία και την ανταγωνιστικότητα της επιχείρησης.

Στο πλαίσιο αυτό, έχουν συναφθεί ασφαλιστήρια συμβόλαια κάλυψης υλικών ζημιών για όλα τα πάγια στοιχεία του Ομίλου (κτίρια, αποθήκες, γραφεία, μηχανολογικός εξοπλισμός και έπιπλα) από πυρκαγιά, κεραυνό, θύελλα, καταιγίδα, άλλα φυσικά φαινόμενα και τρομοκρατικές ενέργειες.

Όλα τα εμπορεύματα που βρίσκονται στις αποθήκες της Εταιρίας είναι ασφαλισμένα στην αξία κτήσης τους έναντι όλων των παραπάνω κινδύνων.

Επιπρόσθετα, υπάρχουν ασφαλιστικά προγράμματα για αντιμετώπιση κινδύνων, όπως απώλεια μικτού κέρδους συνέπεια διακοπής εργασιών της επιχείρησης από καλυπτόμενες υλικές ζημιές, καθώς και προγράμματα καλύψεως χρηματικών απωλειών ή ενδεχόμενων ευθυνών από τρίτους.

Οι ασφαλιστικές συμβάσεις της Εταιρίας περιγράφονται αναλυτικά στο κεφάλαιο 3.5.3 «Ασφαλιστικές Συμβάσεις» του παρόντος Ενημερωτικού Δελτίου.

3.6.5 Οχήματα

Η Εταιρία έχει στην κυριότητά της ένα (1) επιβατικό αυτοκίνητο ιδιωτικής χρήσης και είκοσι τρία (23) φορτηγά οχήματα ιδιωτικής χρήσης, των οποίων οι ημερομηνίες πρώτης άδειας είχαν εκδοθεί πριν την 1.1.2005 και συγκεκριμένα:

- Φορτηγό με αρ. κυκλ. ΥΖΖ 1135 59, μάρκας DAF, φορολογήσιμων ίππων 35.
- Φορτηγό με αρ. κυκλ. ΖΥΟ 1690 59, μάρκας DAF φορολογήσιμων ίππων 35.
- Φορτηγό με αρ. κυκλ. ΖΥΟ 1691 59M μάρκας DAF φορολογήσιμων ίππων 35.
- Βυτιοφόρο, με αρ. κυκλ. ΥΒΗ 4169 59, μάρκας MAN φορολογήσιμων ίππων 64.
- Βυτιοφόρο με αρ. κυκλ. ΖΜΗ 3413 59, μάρκας SCANIA, φορολογήσιμων ίππων 66.
- Βυτιοφόρο, με αρ. κυκλ. ΥΕΤ 4386, μάρκας MERCEDES φορολογήσιμων ίππων 77.
- Βυτιοφόρο μάρκας MERCEDES φορολογήσιμων ίππων 72.
- Βυτιοφόρο μάρκας MERCEDES 0704 φορολογήσιμων ίππων 72.
- Βυτιοφόρο με αρ. κυκλ. ΖΥΡ 9088 59 μάρκας MERCEDES φορολογήσιμων ίππων 72.
- Φορτηγό με αρ. κυκλ. ΡΝΑ 8488 59, μάρκας DAF φορολογήσιμων ίππων 75.
- Φορτηγό με αρ. κυκλ. ΡΝΑ 8487 59, μάρκας DAF φορολογήσιμων ίππων 35.
- Φορτηγό με αρ. κυκλ. ΥΗΒ 8362 59 μάρκας MERCEDES φορολογήσιμων ίππων 36.
- Φορτηγό με αρ. κυκλ. ΖΜΗ 8160 59 μάρκας DAF 2101 φορολογήσιμων ίππων 35.
- Φορτηγό με αρ. κυκλ. ΥΗΝ 7426 59, μάρκας MERCEDES φορολογήσιμων ίππων 88.
- Φορτηγό με αρ. κυκλ. ΖΖΜ 9510 59 μάρκας FORD MOTOR CO φορολογήσιμων ίππων 14.
- Φορτηγό με αρ. κυκλ. ΖΗΒ 9200 59 μάρκας DAF φορολογήσιμων ίππων 35.
- Φορτηγό με αρ. κυκλ. ΥΕΤ 9093 59, μάρκας MERCEDES φορολογήσιμων ίππων 36.
- Φορτηγό με αρ. κυκλ. ΖΚΒ 9864 58 μάρκας DAF φορολογήσιμων ίππων 35.
- Φορτηγό με αρ. κυκλ. ΤΚΕ 9854 58 μάρκας OPEL φορολογήσιμων ίππων 12.
- Φορτηγό με αρ. κυκλ. ΥΧΤ 9656 58, μάρκας DAIMLER BENZ φορολογήσιμων ίππων 25.
- Φορτηγό με αρ. κυκλ. ΖΗΡ 9512 58 μάρκας DAF 2101 φορολογήσιμων ίππων 35.

- Βυτιοφόρο με αρ. κυκλ. ΥΒΚ 4706 59 μάρκας MAN φορολογήσιμων ίππων 68.
- Επιβατικό με αρ. κυκλ. ΥΖΧ 2761 58 μάρκας ΤΟΥΤΟΤΑ φορολογήσιμων ίππων 11.
- Φορτηγό με αρ. κυκλ. ΖΚΖ 1182 58 μάρκας ΝΙΣΣΑΝ VEHICUL 1560 φορολογήσιμων ίππων 10.

Σύμφωνα με την από 30.6.2006 δήλωση της Προέδρου και Διευθύνουσας Συμβούλου του Διοικητικού Συμβουλίου της Εταιρίας Παναγιώτας Παπαθανασίου όλα τα οχήματα των οποίων η Εταιρία κάνει χρήση, είναι ασφαλισμένα, έχουν εκδοθεί γι' αυτά οι κατά νόμο άδειες και είναι εφοδιασμένα με το ειδικό σήμα τελών κυκλοφορίας.

3.6.6 Εμπράγματα Βάρη και Εγγυήσεις

Σύμφωνα με την από 3.10.2006 δήλωση της Προέδρου και Διευθύνουσας Συμβούλου του Διοικητικού Συμβουλίου της Εταιρίας, κας Παναγιώτας Παπαθανασίου, στα ακίνητα που η Εταιρία έχει στην κυριότητά της δεν έχουν εγγραφεί εμπράγματα βάρη.

Επίσης, σύμφωνα με την από 30.6.2006 δήλωση της Προέδρου και Διευθύνουσας Συμβούλου του Διοικητικού Συμβουλίου της Εταιρίας, Παναγιώτας Παπαθανασίου, τα πάγια περιουσιακά στοιχεία της Εταιρίας απεικονίζονται στις οικονομικές καταστάσεις της 31.12.2005, για αυτά έχει καταβληθεί ολοσχερώς το τίμημα αγοράς τους από την Εταιρία, ανήκουν κατά πλήρη κυριότητα στην Εταιρία, δεν αποτελούν αντικείμενο συμφωνιών μίσθωσης ή leasing, και δεν έχουν δοθεί εγγυήσεις ή ενέχυρα προς άλλο φυσικό ή νομικό πρόσωπο σχετικά με τα εν λόγω περιουσιακά στοιχεία.

Επιπλέον, δεν υπάρχουν υποθήκες και προσημειώσεις ή οποιαδήποτε άλλα βάρη, επί των παγίων στοιχείων του ενεργητικού έναντι δανεισμού.

3.7 ΕΠΕΝΔΥΣΕΙΣ ΟΜΙΛΟΥ ΕΛΤΟΝ

Στον πίνακα που ακολουθεί, παρουσιάζονται οι επενδύσεις που πραγματοποίησε ο Όμιλος ΕΛΤΟΝ κατά τις χρήσεις 2003-2005 καθώς και το εννεάμηνο της χρήσης 2006.

3.7.1 Επενδύσεις Χρήσεων 2003-2005 και 30.09.2006

Κατά την περίοδο 2003-2005 και το εννεάμηνο του 2006, ο Όμιλος ΕΛΤΟΝ πραγματοποίησε επενδύσεις σε ασώματα και ενσώματα πάγια στοιχεία συνολικού ύψους περίπου 7,8 εκατ. Ευρώ, οι οποίες παρουσιάζονται ανά κατηγορία στον πίνακα που ακολουθεί:

Επενδύσεις Ομίλου σε Πάγια Περιουσιακά Στοιχεία					
	2003	2004	2005	Έως 30.09.2006	Σύνολο
Γήπεδα - Οικόπεδα	1.117.610	1.230.121	0	1.010	2.348.741
Κτίρια - Κτιριακές Εγκαταστάσεις	2.472.285	39.942	1.489.486	0	4.001.713
Μηχανήματα	22.239	40.557	7.290	102.646	172.732
Μεταφορικά μέσα	286.388	283.385	95.481	38.902	704.156
Έπιπλα & λ. εξοπλισμός	34.397	72.988	70.581	54.085	232.051
Ασώματες Ακινήτοποιήσεις	164.808	113.786	8.414	8.754	295.762
ΣΥΝΟΛΟ	4.097.727	1.780.779	1.671.252	205.397	7.755.155

Πηγή: Στοιχεία που προέρχονται από τις Ενοποιημένες Οικονομικές Καταστάσεις που έχουν συνταχθεί για τις χρήσεις 2003-2004, για τους σκοπούς του Ενημερωτικού Δελτίου, όπως προβλέπεται από τις διατάξεις της ενότητας 20.1 του Παραρτήματος Ι του Κανονισμού 809/2004 της Επιτροπής των Ευρωπαϊκών Κοινοτήτων, με βάση το Ε.Γ.Λ.Σ., και για τη χρήση 2005 και το εννεάμηνο του 2006 με βάση τα Διεθνή Λογιστικά Πρότυπα (Δ.Λ.Π.) / Διεθνή Πρότυπα Χρηματοοικονομικής Πληροφόρησης (Δ.Π.Χ.Π.), τα οποία έχουν ελεγχθεί από την Τακτική Ορκωτό Ελεγκτή-Λογιστή κ. Κωνσταντίνα Καψάλη (Α.Μ. ΣΟΕΛ 16021) της ελεγκτικής εταιρίας «BAKER TILLY HELLAS, Ορκωτοί Ελεγκτές-Λογιστές Α.Ε.».

Οι επενδύσεις της περιόδου 2003-2005 και του εννεαμήνου του 2006, όπως αναφέρονται στον παραπάνω πίνακα, περιγράφονται, ανά κατηγορία, ως ακολούθως:

Γήπεδα - Οικόπεδα

Αγορά οικοπέδου κατά τη χρήση 2003 από την εταιρία ΜΟΣΧΟΛΙΟΣ ΠΡΟΪΟΝΤΑ ΧΗΜΙΚΗΣ ΒΙΟΜΗΧΑΝΙΑΣ ΑΝΩΝΥΜΗ ΕΤΑΙΡΕΙΑ Α.Ε. συνολικού εμβαδού 28.011,62 τετραγωνικών μέτρων στη θέση Ντράσεζα, κτηματικής περιφέρειας Αυλώνας (εκτός σχεδίου πόλεως), αντί τιμήματος 1.017.818,60 Ευρώ. Επίσης, κατά την ίδια χρήση αγορά οικοπέδου 14.180 τετραγωνικών μέτρων από την θυγατρική ELTON CORPORATION L.T.D. (ΒΟΥΛΓΑΡΙΑ) αντί τιμήματος 99.000 Ευρώ περίπου. Αγορά οικοπέδου κατά τη χρήση 2004 από την Εταιρία ΕΛΤΟΝ στη Θεσσαλονίκη αντί τιμήματος 1.229.133,80 Ευρώ. Η Εταιρία, στην χρήση 2004, έκανε χρήση του άρθρου 15 του Ν. 3229/2004, όπως τροποποιήθηκε με το άρθρο 19 του Ν.3296/2004, και αναπροσάρμοσε την αξία των ακινήτων της στην εύλογη αξία τους, όπως αυτή προσδιορίστηκε από ανεξάρτητο εκτιμητή. Από την αναπροσαρμογή αυτή, η αξία των γηπέδων-οικόπεδων αυξήθηκε κατά 6.579.981 ευρώ και η αξία των κτιρίων κατά 603.724 Ευρώ. Η συνολική υπεραξία, ποσού 7.183.705 Ευρώ, καταχωρήθηκε στον λογαριασμό του παθητικού «Διαφορές Αναπροσαρμογής Παγίων».

Κτίρια - Κτιριακές εγκαταστάσεις

Εντός της χρήσεως 2003 από την εταιρία ΜΟΣΧΟΛΙΟΣ ΠΡΟΪΟΝΤΑ ΧΗΜΙΚΗΣ ΒΙΟΜΗΧΑΝΙΑΣ ΑΝΩΝΥΜΗ ΕΤΑΙΡΕΙΑ κατασκευάστηκε στο αγορασθέν αγροτεμάχιο στη θέση Ντράσεζα

κτηματικής περιφέρειας Αυλώνας αποθηκευτικός χώρος μετά των γραφείων της Εταιρίας συνολικών τετραγωνικών μέτρων 6.448,50 αντί συνολικής αξίας 2.472.285 Ευρώ. Ομοίως εντός του έτους 2005 ολοκληρώθηκε η ανέγερση αποθηκευτικών χώρων στο Β' αγροτεμάχιο στη θέση Ντράσεζα αντί συνολικού τιμήματος 1.489.486 Ευρώ. Σημειώνεται ότι στις 11 Μαΐου 2006 εκδηλώθηκε πυρκαγιά, σε αποθηκευτικός χώρος της μητρικής. Με βάση την εκτίμηση της ζημίας από πραγματοποιώμενες των ασφαλιστικών εταιριών, η Εταιρία προέβη σε απομείωση της αξίας του κτιρίου της, κατά ποσό 450.000 Ευρώ.

Μηχανήματα – Τεχνικές Εγκαταστάσεις

Κατά τις χρήσεις 2003-2005 και το εννεάμηνο του 2006 πραγματοποιήθηκαν μικρές βελτιώσεις στον ήδη υπάρχοντα μηχανικό εξοπλισμό της θυγατρικής ΜΟΣΧΟΛΙΟΣ ΠΡΟΙΟΝΤΑ ΧΗΜΙΚΗΣ ΒΙΟΜΗΧΑΝΙΑΣ ΑΝΩΝΥΜΗ ΕΤΑΙΡΙΑ. Η μητρική κατά την περίοδο 1.1-30.09.2006 προέβη σε απομείωση της αξίας των μηχανημάτων της κατά ποσό 20.994 Ευρώ.

Μεταφορικά Μέσα

Οι επενδύσεις σε μεταφορικά μέσα αφορούν αγορές φορτηγών, φορτηγών βυτιών, βελτιώσεις επί υφισταμένων φορτηγών και ανυψωτικών περονοφόρων, οι οποίες πραγματοποιήθηκαν από την μητρική και την θυγατρική της ΜΟΣΧΟΛΙΟΣ ΠΡΟΙΟΝΤΑ ΧΗΜΙΚΗΣ ΒΙΟΜΗΧΑΝΙΑΣ. Η μητρική, στην περίοδο 01.01-30.09.2006 προέβη σε απομείωση της αξίας των μεταφορικών μέσων της κατά ποσό 112.047 Ευρώ.

Έπιπλα και λοιπός Εξοπλισμός

Κατά τις χρήσεις 2003-2004 και το εννεάμηνο του 2006, ο Όμιλος προέβη σε αγορά κλιματιστικών, εξοπλισμού πυρανίσχευσης, ηλεκτρονικών υπολογιστών, τηλεφωνικού κέντρου, διαφόρων ψυκτών και διαφόρων επίπλων. Η μητρική Εταιρία προέβη σε απομείωση της αξίας των επίπλων κατά ποσό 33.797 Ευρώ κατά την περίοδο 1.1-30.09.2006.

Ασώματες Ακινήτοποιήσεις

Οι ασώματες ακινήτοποιήσεις του Ομίλου για τις χρήσεις 2003-2005 και το εννεάμηνο του 2006 αφορούν κυρίως έξοδα για την αύξηση του μετοχικού κεφαλαίου της μητρικής με την απορρόφηση της προϋπάρχουσας θυγατρικής της ΜΟΣΧΟΛΙΟΣ ΠΡΟΙΟΝΤΑ ΧΗΜΙΚΗΣ ΒΙΟΜΗΧΑΝΙΑΣ όπως επίσης και αγορά λογιστικών προγραμμάτων.

3.7.2 Τρέχουσες και Σκοπούμενες Επενδύσεις

Η Τακτική Γενική Συνέλευση της ΕΛΤΟΝ της 6.12.2006, κατόπιν σχετικής εισήγησης του Διοικητικού Συμβουλίου της Εταιρίας, έχει αποφασίσει να προβεί σε επενδύσεις, οι οποίες παρατίθενται αναλυτικά στο κεφάλαιο «Προορισμός Νέων Κεφαλαίων». Οι επενδύσεις αυτές πρόκειται να χρηματοδοτηθούν από τα κεφάλαια που θα αντληθούν από την παρούσα Αύξηση Μετοχικού Κεφαλαίου της Εταιρίας, η οποία αποφασίστηκε στην ίδια Έκτακτη Γενική Συνέλευση.

3.8 ΟΡΓΑΝΩΤΙΚΗ ΔΙΑΡΘΡΩΣΗ

Σκοπός της οργανωτικής δομής της Εταιρίας είναι ο αρμονικός συνδυασμός των στόχων της, μεταξύ των οποίων είναι η ευελιξία της παραγωγής, η υψηλή παραγωγικότητα, η ποιότητα παραγόμενων και εμπορευόμενων προϊόντων, η υψηλή αποδοτικότητα, η ανταγωνιστικότητα και η διαρκής ικανοποίηση των πελατών.

Η ΕΛΤΟΝ δεν συμμετέχει (κατά πλειοψηφία ή μειοψηφία) σε επιχειρήσεις ή κοινοπραξίες ή συνεταιρισμούς οποιασδήποτε νομικής μορφής, ούτε έχει ενιαία διεύθυνση ή κοινή διοίκηση ή κοινή μετοχική σχέση με άλλη επιχείρηση και ούτε υπάρχουν συμβάσεις ελέγχου πλειοψηφίας ή διορισμού οργάνων άλλης εταιρίας, εκτός αυτών που αναφέρονται στο παρόν κεφάλαιο.

3.8.1 Θυγατρικές Εταιρίες της ΕΛΤΟΝ

Στο πίνακα που ακολουθεί παρουσιάζονται οι θυγατρικές εταιρίες της ΕΛΤΟΝ, όπως αυτές είχαν την 31.12.2005 αλλά και την 30.09.2006:

ΘΥΓΑΤΡΙΚΗ ΕΤΑΙΡΙΑ	ΧΩΡΑ / ΈΔΡΑ	ΜΕΘΟΔΟΣ ΕΝΟΠΙΩΣΗΣ	ΠΟΣΟΣΤΟ ΣΥΜΜΕΤΟΧΗΣ
ΕΛΤΟΝ ΔΙΕΘΝΟΥΣ ΕΜΠΟΡΙΟΥ Α.Ε.Β.Ε.	ΕΛΛΑΔΑ	-	ΜΗΤΡΙΚΗ
ELTON CORPORATION S.A.	ΡΟΥΜΑΝΙΑ	ΟΛΙΚΗ	100,00%
ELTON CORPORATION LTD	ΒΟΥΛΓΑΡΙΑ	ΟΛΙΚΗ	100,00%
ELTON CORPORATION DOO	ΣΕΡΒΙΑ	ΟΛΙΚΗ	100,00%
EUROFARM ΓΕΩΡΓΙΚΑ ΦΑΡΜΑΚΑ Α.Ε.	ΕΛΛΑΔΑ	ΚΑΘΑΡΗ ΘΕΣΗ	30,00%

Πηγή: Στοιχεία που προέρχονται από τη Διοίκηση της Εταιρίας, τα οποία έχουν ελεγχθεί από την Τακτική Ορκωτό Ελεγκτή-Λογιστή κ. Κωνσταντίνα Καψάλη (Α.Μ. ΣΟΕΛ 16021) της ελεγκτικής εταιρίας «BAKER TILLY HELLAS, Ορκωτοί Ελεγκτές-Λογιστές Α.Ε.».

3.9 ΠΛΗΡΟΦΟΡΙΕΣ ΓΙΑ ΤΙΣ ΣΥΜΜΕΤΟΧΕΣ ΤΗΣ ΕΛΤΟΝ

Πέραν των εταιριών που αναφέρονται στο κεφάλαιο 3.9, η ΕΛΤΟΝ δε συμμετέχει (κατά πλειοψηφία ή μειοψηφία) σε επιχειρήσεις ή άλλη εταιρία οποιασδήποτε μορφής, ούτε έχει ενιαία διεύθυνση ή κοινή διοίκηση ή κοινή μετοχική σχέση με άλλη επιχείρηση, ούτε υπάρχουν συμβάσεις ελέγχου πλειοψηφίας ή διορισμού οργάνων Εταιρίας.

Στις ατομικές καταστάσεις της Εταιρίας οι συμμετοχές σε θυγατρικές αφορούν συμμετοχές σε εταιρίες μη εισηγμένες σε Χρηματιστήριο Αξιών. Κατά τη χρήση 2004 επήλθε αύξηση του μετοχικού κεφαλαίου της θυγατρικής ELTON CORPORATION DOO (πληροφορίες στο κεφάλαιο 3.9.1.3).

Σημειώνεται ότι η θυγατρική εταιρία ΑΓΚΡΙΠΛΑΣ - ΙΜΠΕΞΠΑ Ε.Π.Ε., που είχε απομειωθεί κατά 100% στα ίδια κεφάλαια της μητρικής πωλήθηκε εντός του εξαμήνου του έτους 2006, αντί του ποσού 150.000 Ευρώ. Η δε προκύπτουσα ζημία ποσού 16.955 Ευρώ μείωσε τα αποτελέσματα του εννεαμήνου.

3.9.1 Θυγατρικές Εταιρίες

Σύμφωνα με βεβαίωση της Εταιρίας και του Ορκωτού Ελεγκτή-Λογιστή κ. Βασιλείου Δόγα (Α.Μ. ΣΟΕΛ 10531) της Ελεγκτικής Εταιρίας «BAKER TILLY HELLAS, Ορκωτοί Ελεγκτές-Λογιστές Α.Ε.» που διενήργησε τον ανεξάρτητο οικονομικό - λογιστικό έλεγχο για την περίοδο 1.1.2005 έως 30.9.2006, προκύπτει αναφορικά με τις θυγατρικές εταιρίες της ΕΛΤΟΝ Α.Ε.Β.Ε.: ELTON CORPORATION S.A., ELTON CORPORATION LTD, και ELTON CORPORATION DOO ότι: (α) βρίσκονται σε πλήρη λειτουργία, (β) δεν υπάρχουν εκκρεμείς δίκες, (γ) δεν υπάρχουν γεγονότα που να επηρεάζουν την οικονομική τους θέση, (δ) τηρήθηκαν όλες οι διατάξεις της κείμενης εμπορικής και φορολογικής νομοθεσίας, (ε) τηρήθηκαν τα προβλεπόμενα βιβλία και στοιχεία, καθώς και οι προβλεπόμενες λογιστικές αρχές του λογιστικού σχεδίου των χωρών που είναι εγκατεστημένες, ως επίσης εφάρμοσαν τα Δ.Λ.Π./Δ.Π.Χ.Π. καθ' υπόδειξη της μητρικής, (στ) έχουν απεικονισθεί πλήρως οι απαιτήσεις και οι υποχρεώσεις τους και δεν υπάρχουν επισφαλείς απαιτήσεις, (ζ) διαθέτουν τίτλους κυριότητας για όλα τα πάγια στοιχεία τους, η δε ELTON CORPORATION S.A., με ημερομηνία 1.1.2004 αναπροσάρμοσε την αξία του οικοπέδου και του κτιρίου της κατά ποσό 610.725 Ευρώ σύμφωνα με μελέτη του Υπουργείου Οικονομικών της Ρουμανίας, (η) διενεργούν φυσική απογραφή των αποθεμάτων τους σε ετήσια βάση και τα αποθέματα βρίσκονται σε καλή κατάσταση, (θ) οι φορολογικές δηλώσεις υποβάλλονται εμπρόθεσμα και οι φόροι και οι ασφαλιστικές εισφορές πληρώνονται κανονικά και (ι) δεν έχουν συμμετοχή σε άλλες εταιρίες.

3.9.1.1 ELTON CORPORATION S.A.

Έτος ίδρυσης	: 1997
Έδρα	: Camplilui street 5, Pantelimon, Romania
Μετοχικό Κεφάλαιο	: 24.337.700.000 Λέι
Ονομαστική Αξία Μετοχής	: 100.000 Λέι

Η εταιρία είναι καταχωρημένη στο Γραφείο Καταχωρήσεων Εμπορίου με αριθ. J23/1996/30.9.2002.

Η ELTON CORPORATION S.A. δραστηριοποιείται στη Ρουμανία και έχει ως αντικείμενο τις εισαγωγές, εξαγωγές, την αντιπροσώπευση και εμπορία χημικών πρώτων υλών, χημικών έτοιμων προϊόντων οποιασδήποτε φύσεως και βιομηχανικών μηχανημάτων και πέραν τούτου ο σκοπός της επεκτείνεται σε πλείστα αντικείμενα εμπορίας προϊόντων και παροχής υπηρεσιών.

Η εταιρία στεγάζεται σε ιδιόκτητες σύγχρονες εγκαταστάσεις γραφείων και αποθηκών στο Βουκουρέστι.

Το δίκτυο πωλήσεων της είναι διαρθρωμένο κατά τα πρότυπα της ΕΛΤΟΝ, βάσει της τεχνογνωσίας και των οργανωτικών δομών της, αλλά και σύμφωνα με τις ανάγκες της ρουμανικής αγοράς. Σημαντικό ρόλο στην οργάνωση του δικτύου πωλήσεων έχει το Τμήμα Προώθησης & Τεχνικής Υποστήριξης Πελατών, το οποίο λειτουργεί διαρθρωμένο στους ακόλουθους πέντε (5) τομείς:

- Τομέας Φαρμάκων - Καλλυντικών - Απορρυπαντικών
- Τομέας Τροφίμων - Ποτών
- Τομέας Βιομηχανικών Προϊόντων
- Τομέας Κλωστοϋφαντουργίας
- Τομέας Αγροχημικών

Στο τμήμα αυτό απασχολούνται εννέα (9) πτυχιούχοι χημικοί μηχανικοί ή χημικοί, οι οποίοι προωθούν τα προϊόντα της εταιρίας, προσφέροντας υψηλού επιπέδου τεχνική υποστήριξη στους πελάτες. Ταυτόχρονα, παρακολουθούν τις εξελίξεις της αγοράς και καλλιεργούν επαφές με μεγάλους παραγωγούς ή εμπορικούς οίκους. Το τμήμα καλύπτει γεωγραφικά όλη τη Ρουμανία, διατηρώντας συχνές επαφές με τους πελάτες, διερευνώντας τις τάσεις της αγοράς και διευρύνοντας την πελατειακή βάση. Τα στελέχη του ενημερώνονται συχνά για τις σύγχρονες τεχνικές πωλήσεων και παρουσιάσεων και παρακολουθούν σεμινάρια προϊόντικής εκπαίδευσης.

Το Διοικητικό Συμβούλιο της εταιρίας συγκροτήθηκε στις 7.1.2007 και απαρτίζεται από τα κάτωθι μέλη:

ΣΥΝΘΕΣΗ ΔΙΟΙΚΗΤΙΚΟΥ ΣΥΜΒΟΥΛΙΟΥ	
Νέστορ Παπαθανασίου του Δημητρίου	Πρόεδρος
Άλκηστη Παπαθανασίου του Νέστορα	Μέλος
Παναγιώτα Παπαθανασίου του Νέστορα	Μέλος

Πηγή: Στοιχεία που προέρχονται από τη Διοίκηση της Εταιρίας, τα οποία έχουν ελεγχθεί από την Τακτική Ορκωτό Ελεγκτή-Λογιστή κ. Κωνσταντίνα Καψάλη (Α.Μ. ΣΟΕΛ 16021) της ελεγκτικής εταιρίας «BAKER TILLY HELLAS, Ορκωτοί Ελεγκτές-Λογιστές Α.Ε.».

Η θητεία του ανωτέρω Διοικητικού Συμβουλίου έχει διάρκεια 4 χρόνια και λήγει την 7.1.2011.

Ιδρυτές μέτοχοι της εταιρίας είναι μέλη της οικογένειας Παπαθανασίου. Το έτος 2000, οι ιδρυτές μέτοχοι πώλησαν στην ΕΛΤΟΝ την εν λόγω συμμετοχή τους στη λογιστική της αξία ήτοι συνολικά έναντι 56,7 εκατ. Δρχ., παραμένοντας, όμως, μέτοχοι με ένα συμβολικό ποσοστό, όπως επιβάλλει η ρουμανική νομοθεσία.

Η μετοχική σύνθεση της ELTON CORPORATION S.A. στις 31.12.2005 έχει ως εξής:

ΜΕΤΟΧΟΙ 31.12.2005	ΑΡΙΘΜΟΣ ΜΕΤΟΧΩΝ	ΠΟΣΟΣΤΟ ΜΕΤΟΧΩΝ
ΕΛΤΟΝ ΔΙΕΘΝΟΥΣ ΕΜΠΟΡΙΟΥ Α.Ε.Β.Ε.	243.337	99,984%
Παπαθανασίου Ελένη του Νικολάου	10	0,004%
Παπαθανασίου Άλκηστη του Νέστορα	10	0,004%
Παπαθανασίου Ηλέκτρα του Νέστορα	10	0,004%
Παπαθανασίου Παναγιώτα του Νέστορα	10	0,004%
ΣΥΝΟΛΟ	243.377	100,00%

Πηγή: Στοιχεία που προέρχονται από τη Διοίκηση της Εταιρίας, τα οποία έχουν ελεγχθεί από την Τακτική Ορκωτό Ελεγκτή-Λογιστή κ. Κωνσταντίνα Καψάλη (Α.Μ. ΣΟΕΛ 16021) της ελεγκτικής εταιρίας «BAKER TILLY HELLAS, Ορκωτοί Ελεγκτές-Λογιστές Α.Ε.».

Τα δικαιώματα ψήφου είναι ίδια με το ποσοστό συμμετοχής.

Τα οικονομικά μεγέθη της εταιρίας κατά την περίοδο 2003-2004, συνοπτικά, παρουσιάζονται ακολούθως:

ΣΥΝΟΠΤΙΚΑ ΟΙΚΟΝΟΜΙΚΑ ΜΕΓΕΘΗ ELTON CORPORATION S.A.		
ποσά σε χιλ. Ευρώ	2003	2004
Αναπόσβεστα Έξοδα Εγκατάστασης	0,3	0,2
Αναπόσβεστα Ενσώματα Πάγια	625,7	662,3
Συμμετοχές και Άλλες Μακρ/σμες Χρημ/κές Απαιτήσεις	1,0	0,3
Σύνολο Παγίου Ενεργητικού	626,7	662,5
Κυκλοφορούν Ενεργητικό	1.300,3	1.712,7
Μετοχικό Κεφάλαιο	591,3	617,9
Ίδια Κεφάλαια	951,2	1.300,6
Προβλέψεις	57,1	62,0
Μακροπρόθεσμες Υποχρεώσεις	0,0	0,0
Βραχυπρόθεσμες Υποχρεώσεις	919,0	1.012,9
Σύνολο Υποχρεώσεων	919,0	1.012,9
Κύκλος Εργασιών	2.963,2	4.234,8
Μικτά Κέρδη	645,6	778,9
Κέρδη προ Φόρων	243,2	496,4
Κέρδη μετά από Φόρους	167,0	299,5

Πηγή: Ενοποιημένες Οικονομικές Καταστάσεις που έχουν συνταχθεί για τις χρήσεις 2003-2004, για τους σκοπούς του Ενημερωτικού Δελτίου, όπως προβλέπεται από τις διατάξεις της ενότητας 20.1 του Παραρτήματος Ι του Κανονισμού 809/2004 της Επιτροπής των Ευρωπαϊκών Κοινοτήτων, με βάση το Ε.Γ.Λ.Σ, και έχουν ελεγχθεί από τον Ορκωτό Ελεγκτή-Λογιστή κ. Βασίλειο Δόγα (Α.Μ. ΣΟΕΛ 10531) της ελεγκτικής εταιρίας «BAKER TILLY HELLAS, Ορκωτοί Ελεγκτές-Λογιστές Α.Ε.»

Επίσης, τα συνοπτικά χρηματοοικονομικά στοιχεία σε Δ.Λ.Π./Δ.Π.Χ.Π., για τις χρήσεις 2004-2005 έχουν ως εξής.

ποσά σε χιλ. Ευρώ	2004	2005
Σύνολο Παγίου Ενεργητικού	1.253	1.337
Κυκλοφορούν Ενεργητικό	1.713	2.313

Ίδια Κεφάλαια	1.868	2.312
Σύνολο Υποχρεώσεων	1.098	1.338
Κύκλος Εργασιών	4.235	5.053
Μικτά Κέρδη	779	901
Κέρδη μετά από Φόρους	279	392

Πηγή: Ενοποιημένες Οικονομικές Καταστάσεις που έχουν συνταχθεί για τις χρήσεις 2004-2005, με βάση τα Διεθνή Λογιστικά Πρότυπα (Δ.Λ.Π.) / Διεθνή Πρότυπα Χρηματοοικονομικής Πληροφόρησης (Δ.Π.Χ.Π.), και έχουν ελεγχθεί από την Τακτική Ορκωτό Ελεγκτή-Λογιστή κ. Κωνσταντίνα Καψάλη (Α.Μ. ΣΟΕΛ 16021) της ελεγκτικής εταιρίας «BAKER TILLY HELLAS, Ορκωτοί Ελεγκτές-Λογιστές Α.Ε.».

Η θυγατρική εταιρία ELTON CORPORATION S.A. (Ρουμανίας) βάσει εκτίμησης πραγματοποιήσιμα με ημερομηνία 31.12.2003 αναπροσάρμοσε την αξία του οικοπέδου της κατά ποσό 610.725 Ευρώ.

Η μεταβολή των Ιδίων Κεφαλαίων της εταιρίας ELTON CORPORATION S.A. (Ρουμανίας) από 1.300,62 χιλ. Ευρώ κατά τη χρήση 2004 σύμφωνα με το Ε.Λ.Σ. σε 1.868,06 χιλ. Ευρώ βάσει των Δ.Λ.Π./ Δ.Π.Χ.Π. κατά τη χρήση 2005, οφείλεται σε λογιστικές προσαρμογές λόγω της πρώτης εφαρμογής των Δ.Λ.Π./Δ.Π.Χ.Π.

Η Εταιρία δηλώνει ότι η ELTON CORPORATION S.A.:

1. Έχει ελεγχθεί φορολογικά έως και τη χρήση 2003,
2. Δεν υφίστανται εμπράγματα βάρη επί των παγίων,
3. Δεν υπάρχουν επίδικες ή υπό διαιτησία διαφορές δικαστικών ή διοικητικών οργάνων που ενδέχεται να έχουν σημαντική επίπτωση στην οικονομική της κατάσταση.

Η εταιρία δεν προέβη στη διανομή μερίσματος για τις χρήσεις 2003, 2004 και 2005.

Ο αριθμός του απασχολούμενου προσωπικού στο τέλος της χρήσης 2005 ήταν 28 άτομα.

Στόχος της Διοίκησης για το έτος 2007 είναι η περαιτέρω δραστηριοποίηση και διείσδυση στην αγορά εμπορίας αγροχημικών και πρώτων υλών κλωστοϋφαντουργίας. Επίσης, η Διοίκηση της εταιρίας εκτιμά ότι οι προοπτικές, στους κλάδους δραστηριοποίησής της, διαγράφονται θετικές.

3.9.1.2 ELTON CORPORATION LTD

Έτος ίδρυσης	: 2000
Έδρα	: Eurogate Logistics park 12, Prodan Tarakchiev Str., Sofia Airport.
Μετοχικό Κεφάλαιο	: 246.000 BGL (1)

(1) Περιλαμβάνεται η αύξηση του μετοχικού κεφαλαίου της εταιρίας κατά το ποσό των 191.100 BGL, το οποίο καλύφθηκε στο σύνολό του από την ΕΛΤΟΝ και η οποία πραγματοποιήθηκε το Σεπτέμβριο του 2004.

Η εταιρία ιδρύθηκε από την ΕΛΤΟΝ, η οποία συμμετέχει κατά 100% στο μετοχικό της κεφάλαιο, και είναι καταχωρημένη στο Γραφείο Καταχωρήσεων του Δικαστηρίου Πόλης Σόφιας με αριθ. 5093/2002.

Η ELTON CORPORATION LTD δραστηριοποιείται στη Βουλγαρία και έχει ως αντικείμενο τις εισαγωγές, εξαγωγές, εμπορία χημικών πρώτων υλών, έτοιμων χημικών προϊόντων και βιομηχανικών μηχανημάτων, επεξεργασία διαφόρων χημικών και βιομηχανικών προϊόντων, αντιπροσώπευση οποιονδήποτε εταιριών στη χώρα και στο εξωτερικό με το ίδιο ή παρόμοιο αντικείμενο δραστηριότητας, συμμετοχή ή συνεργασία με οποιονδήποτε τρόπο με άλλες εταιρίες ή με φυσικά πρόσωπα, εμπορικές πράξεις οποιουδήποτε είδους, εκτός των απαγορευμένων από το νόμο.

Το δίκτυο πωλήσεων της εταιρίας είναι διαρθρωμένο κατά τα πρότυπα της ΕΛΤΟΝ, βάσει της τεχνογνωσίας και των οργανωτικών δομών της, σύμφωνα με τις ανάγκες της βουλγάρικης αγοράς. Σημαντικό ρόλο στην οργάνωση του δικτύου πωλήσεων έχει το Τμήμα Προώθησης & Τεχνικής Υποστήριξης Πελατών, στο οποίο απασχολούνται 6 πτυχιούχοι χημικοί μηχανικοί, οι οποίοι προωθούν τα προϊόντα της εταιρίας, προσφέροντας υψηλού επιπέδου τεχνική υποστήριξη στους πελάτες. Ταυτόχρονα, παρακολουθούν τις εξελίξεις της αγοράς και καλλιεργούν επαφές με μεγάλους παραγωγούς ή εμπορικούς οίκους. Το τμήμα καλύπτει γεωγραφικά όλη τη Βουλγαρία, διατηρώντας συχνές επαφές με τους πελάτες της εταιρίας, διερευνώντας τις τάσεις της αγοράς και διευρύνοντας την πελατειακή βάση. Τα εν λόγω στελέχη ενημερώνονται συχνά για τις σύγχρονες τεχνικές πωλήσεων και παρουσιάσεων και παρακολουθούν σεμινάρια προϊόντικής εκπαίδευσης.

Διαχειριστής της εταιρίας είναι ο κ. Νέστωρ Παπαθανασίου. Εταίρος της εταιρίας κατά 100,00% είναι η ΕΛΤΟΝ ΔΙΕΘΝΟΥΣ ΕΜΠΟΡΙΟΥ Α.Ε.Β.Ε.

Τα δικαιώματα ψήφου είναι ίδια με το ποσοστό συμμετοχής.

Τα οικονομικά μεγέθη της εταιρίας κατά την περίοδο 2003-2004, συνοπτικά, παρουσιάζονται ακολούθως:

ΣΥΝΟΠΤΙΚΑ ΟΙΚΟΝΟΜΙΚΑ ΜΕΓΕΘΗ ELTON CORPORATION LTD		
ποσά σε χιλ. Ευρώ	2003	2004
Αναπόσβεστα Έξοδα Εγκατάστασης	0,4	1,0
Αναπόσβεστα Ενσώματα Πάγια	109,0	117,4
Συμμετοχές και Άλλες Μακρ/σμες Χρημ/κές Απαιτήσεις	6,7	12,1
Σύνολο Παγίου Ενεργητικού	116,1	129,5
Κυκλοφορούν Ενεργητικό	468,6	997,4
Μεταβατικοί Λογαριασμοί Ενεργητικού	0,6	3,5
Μετοχικό Κεφάλαιο	28,1	125,8
Ίδια Κεφάλαια	233,3	445,7
Προβλέψεις	0,0	0,0
Μακροπρόθεσμες Υποχρεώσεις	0,1	12,3
Βραχυπρόθεσμες Υποχρεώσεις	351,8	673,5
Σύνολο Υποχρεώσεων	351,9	685,8
Κύκλος Εργασιών	1.151,8	2.118,3
Μικτά Κέρδη	190,0	380,5
Κέρδη/Ζημιές προ Φόρων	100,3	236,5
Κέρδη μετά από Φόρους	76,1	198,7

Πηγή: Ενοποιημένες Οικονομικές Καταστάσεις που έχουν συνταχθεί για τις χρήσεις 2003-2004, για τους σκοπούς του Ενημερωτικού Δελτίου, όπως προβλέπεται από τις διατάξεις της ενότητας 20.1 του

Παράρτημα Ι του Κανονισμού 809/2004 της Επιτροπής των Ευρωπαϊκών Κοινοτήτων, με βάση το Ε.Γ.Λ.Σ, και έχουν ελεγχθεί από τον Ορκωτό Ελεγκτή-Λογιστή κ. Βασίλειο Δόγα (Α.Μ. ΣΟΕΛ 10531) της ελεγκτικής εταιρίας «BAKER TILLY HELLAS, Ορκωτοί Ελεγκτές-Λογιστές Α.Ε.»

Επίσης, τα συνοπτικά χρηματοοικονομικά στοιχεία σε Δ.Λ.Π./ Δ.Π.Χ.Π., για τις χρήσεις 2004-2005 έχουν ως εξής.

ποσά σε χιλ. Ευρώ	2004	2005
Σύνολο Παγίου Ενεργητικού	129	157
Κυκλοφορούν Ενεργητικό	1001	1358
Ίδια Κεφάλαια	398	647
Σύνολο Υποχρεώσεων	732	868
Κύκλος Εργασιών	2118	3382
Μικτά Κέρδη	380	552
Κέρδη μετά από Φόρους	193	283

Πηγή: Ενοποιημένες Οικονομικές Καταστάσεις που έχουν συνταχθεί για τις χρήσεις 2004-2005, με βάση τα Διεθνή Λογιστικά Πρότυπα (Δ.Λ.Π.) / Διεθνή Πρότυπα Χρηματοοικονομικής Πληροφόρησης (Δ.Π.Χ.Π.), και έχουν ελεγχθεί από την Τακτική Ορκωτό Ελεγκτή-Λογιστή κ. Κωνσταντίνα Καψάλη (Α.Μ. ΣΟΕΛ 16021) της ελεγκτικής εταιρίας «BAKER TILLY HELLAS, Ορκωτοί Ελεγκτές-Λογιστές Α.Ε.»

Η μεταβολή των Ιδίων Κεφαλαίων της εταιρίας ELTON CORPORATION LTD από 398 χιλ. Ευρώ κατά τη χρήση 2004 σε 398,5 χιλ. Ευρώ κατά τη χρήση 2005, οφείλεται σε λογιστικές προσαρμογές λόγω της πρώτης εφαρμογής των Δ.Λ.Π./ Δ.Π.Χ.Π.

Η Εταιρία δηλώνει ότι η ELTON CORPORATION LTD:

1. Δεν έχει ελεγχθεί φορολογικά από τη σύστασή της,
2. Δεν υφίστανται εμπράγματα βάρη επί των παγίων,
3. Δεν υπάρχουν επίδικες ή υπό διαιτησία διαφορές δικαστικών ή διοικητικών οργάνων που ενδέχεται να έχουν σημαντική επίπτωση στην οικονομική της κατάσταση.

Η εταιρία δεν προέβη στη διανομή μερίσματος για τις χρήσεις 2003, 2004 και 2005.

Ο αριθμός του απασχολούμενου προσωπικού στο τέλος της χρήσης 2005 ήταν 9 άτομα.

Στόχος της Διοίκησης για τη διετία 2006-2007 είναι η περαιτέρω δραστηριοποίηση και διείσδυση στην αγορά εμπορίας αγροχημικών και πρώτων υλών κλωστοϋφαντουργίας. Παρά το μικρό χρονικό διάστημα δραστηριοποίησης, η εταιρία έχει επιδείξει έντονο δυναμισμό και οι προοπτικές της διαγράφονται ιδιαίτερα θετικές.

3.9.1.3 ELTON CORPORATION DOO

Έτος ίδρυσης : 2002
Έδρα : Bulevar Vojvode Misica 17, Belgrade
Μετοχικό Κεφάλαιο : 433.505 Ευρώ

Η ανώνυμη εταιρία με την επωνυμία ELTON CORPORATION DOO έχει συσταθεί το έτος 2002 στο Βελιγράδι (Σερβία και Μαυροβούνιο). Η εταιρία ELTON CORPORATION DOO είναι καταχωρημένη στο Γραφείο Καταχωρήσεων Εμπορίου με αριθμό 1-87556-00.

Αντικείμενο της ELTON CORPORATION DOO αποτελούν οι εισαγωγές, εξαγωγές, η εμπορία χημικών πρώτων υλών, έτοιμων χημικών προϊόντων, και βιομηχανικών μηχανημάτων, επεξεργασία διαφόρων χημικών και βιομηχανικών προϊόντων, αντιπροσώπευση οποιωνδήποτε εταιριών στη χώρα και στο εξωτερικό με το ίδιο ή παρόμοιο αντικείμενο δραστηριότητας, συμμετοχή ή συνεργασία με οποιονδήποτε τρόπο με άλλες εταιρίες ή με φυσικά πρόσωπα, εμπορικές πράξεις οποιουδήποτε είδους, εκτός των απαγορευμένων από τον νόμο.

Το δίκτυο πωλήσεων της εταιρίας είναι οργανωμένο κατά τα πρότυπα της ΕΛΤΟΝ, λαμβάνοντας υπόψη της ιδιαιτερότητες της τοπικής αγοράς. Σημαντικό ρόλο στην οργάνωση του δικτύου πωλήσεων έχει το Τμήμα Προώθησης & Τεχνικής Υποστήριξης Πελατών, στο οποίο απασχολούνται τέσσερις (4) πτυχιούχοι χημικοί μηχανικοί, οι οποίοι προωθούν τα προϊόντα της εταιρίας, προσφέροντας υψηλού επιπέδου τεχνική υποστήριξη στους πελάτες.

Το μετοχικό κεφάλαιο της ELTON CORPORATION DOO ανέρχεται σε 433.505 Ευρώ. Το 100,00% των μετοχών της ELTON CORPORATION DOO κατέχει η ΕΛΤΟΝ ΔΙΕΘΝΟΥΣ ΕΜΠΟΡΙΟΥ Α.Ε.Β.Ε..

Τα δικαιώματα ψήφου είναι ίδια με το ποσοστό συμμετοχής.

Τα οικονομικά μεγέθη της εταιρίας κατά την περίοδο 2003-2004, συνοπτικά, παρουσιάζονται ακολούθως:

ΣΥΝΟΠΤΙΚΑ ΟΙΚΟΝΟΜΙΚΑ ΜΕΓΕΘΗ ELTON CORPORATION DOO		
ποσά σε χιλ. Ευρώ	2003	2004
Αναπόσβεστα Έξοδα Εγκατάστασης	1,6	1,6
Αναπόσβεστα Ενσώματα Πάγια	39,5	30,4
Συμμετοχές και Άλλες Μακρ/σμες Χρημ/κές Απαιτήσεις	0,0	0,0
Σύνολο Παγίου Ενεργητικού	39,5	30,4
Κυκλοφορούν Ενεργητικό	138,6	407,7
Μετοχικό Κεφάλαιο	5,5	108,5
Ίδια Κεφάλαια	64,4	(50,0)
Προβλέψεις	0,7	0,0
Μακροπρόθεσμες Υποχρεώσεις	0,0	0,0
Βραχυπρόθεσμες Υποχρεώσεις	114,5	489,7
Σύνολο Υποχρεώσεων	114,5	489,7
Κύκλος Εργασιών	44,5	397,6
Μικτά Κέρδη	7,6	64,9
Κέρδη/Ζημιές προ Φόρων	(43,4)	(87,3)
Κέρδη μετά από Φόρους	-	-

Πηγή: Ενοποιημένες Οικονομικές Καταστάσεις που έχουν συνταχθεί για τις χρήσεις 2003-2004, για τους σκοπούς του Ενημερωτικού Δελτίου, όπως προβλέπεται από τις διατάξεις της ενότητας 20.1 του Παραρτήματος Ι του Κανονισμού 809/2004 της Επιτροπής των Ευρωπαϊκών Κοινοτήτων, με βάση το Ε.Γ.Λ.Σ, και έχουν ελεγχθεί από τον Ορκωτό Ελεγκτή-Λογιστή κ. Βασίλειο Δόγα (Α.Μ. ΣΟΕΛ 10531) της ελεγκτικής εταιρίας «BAKER TILLY HELLAS, Ορκωτοί Ελεγκτές-Λογιστές Α.Ε.»

Επίσης, τα συνοπτικά χρηματοοικονομικά στοιχεία σε Δ.Λ.Π./ Δ.Π.Χ.Π., για τις χρήσεις 2004-2005 έχουν ως εξής.

ποσά σε χιλ. Ευρώ	2004	2005
Σύνολο Παγίου Ενεργητικού	30	37
Κυκλοφορούν Ενεργητικό	408	631
Ίδια Κεφάλαια	(52)	209
Σύνολο Υποχρεώσεων	490	459
Κύκλος Εργασιών	398	649
Μικτά Κέρδη	65	118
Κέρδη μετά από Φόρους	(89)	(46)

Πηγή: Ενοποιημένες Οικονομικές Καταστάσεις που έχουν συνταχθεί για τις χρήσεις 2004-2005, με βάση τα Διεθνή Λογιστικά Πρότυπα (Δ.Λ.Π.) / Διεθνή Πρότυπα Χρηματοοικονομικής Πληροφόρησης (Δ.Π.Χ.Π.), και έχουν ελεγχθεί από την Τακτική Ορκωτό Ελεγκτή-Λογιστή κ. Κωνσταντίνα Καψάλη (Α.Μ. ΣΟΕΛ 16021) της ελεγκτικής εταιρίας «BAKER TILLY HELLAS, Ορκωτοί Ελεγκτές-Λογιστές Α.Ε.».

Η μεταβολή των Ιδίων Κεφαλαίων της εταιρίας ELTON CORPORATION DOO από μείον 49,9 χιλ. Ευρώ κατά τη χρήση 2004 σε μείον 51,6 χιλ. Ευρώ κατά τη χρήση 2005, οφείλεται σε λογιστικές προσαρμογές λόγω της πρώτης εφαρμογής των Δ.Λ.Π.

Η Εταιρία δηλώνει ότι η ELTON CORPORATION DOO:

1. Δεν έχει ελεγχθεί φορολογικά από τη σύστασή της,
2. Δεν υφίστανται εμπράγματα βάρη επί των παγίων,
3. Δεν υπάρχουν επίδικες ή υπό διαιτησία διαφορές δικαστικών ή διοικητικών οργάνων που ενδέχεται να έχουν σημαντική επίπτωση στην οικονομική της κατάσταση.

Η εταιρία δεν προέβη στη διανομή μερίσματος για τις χρήσεις 2003, 2004 και 2005.

Ο αριθμός του απασχολούμενου προσωπικού στο τέλος της χρήσης 2005 ήταν 6 άτομα.

Σημειώνεται ότι η εταιρία ιδρύθηκε το 2002 και ξεκίνησε δραστηριότητα το 2003.

3.9.1.4 ΑΓΚΡΙΠΛΑΣ - ΙΜΠΕΞΠΑ Ε.Π.Ε.

Έτος ίδρυσης : 1997
Έδρα : ΒΙ.ΠΑ. ΑΥΛΩΝΑ ΑΤΤΙΚΗΣ, ΘΕΣΗ ΝΤΡΑΣΕΖΑ
Μετοχικό Κεφάλαιο : 17.608,22 Ευρώ

Η εταιρία είναι καταχωρημένη στο Εμπορικό και Βιομηχανικό Επιμελητήριο Αθηνών με αριθμό 91108.

Η ΑΓΚΡΙΠΛΑΣ - ΙΜΠΕΞΠΑ Ε.Π.Ε. δραστηριοποιείται στον τομέα γεωργικών φαρμάκων, λιπασμάτων, σπόρων και γεωργικών εφοδίων. Η εταιρία έχει δημιουργήσει, σε συνεργασία με αξιόπιστους προμηθευτές πρώτων υλών, δική της σειρά γεωργικών φαρμάκων, την οποία διαθέτει στην ελληνική αγορά και την οποία συνεχώς επεκτείνει.

Διαχειριστής της εταιρίας έχει ορισθεί ο κ. Γρηγόρης Φαρίδης.

Η εταιρική σύνθεση της ΑΓΚΡΙΠΛΑΣ - ΙΜΠΕΞΠΑ Ε.Π.Ε. έχει ως εξής:

Ενημερωτικό Δελτίο για την Αύξηση Μετοχικού Κεφαλαίου της ΕΛΤΟΝ ΔΙΕΘΝΟΥΣ ΕΜΠΟΡΙΟΥ Α.Ε.Β.Ε.

ΕΤΑΙΡΟΙ 31.12.2005	ΕΤΑΙΡΙΚΑ ΜΕΡΙΔΙΑ	%
ΕΛΤΟΝ ΔΙΕΘΝΟΥΣ ΕΜΠΟΡΙΟΥ Α.Ε.Β.Ε. (*)	400	66,67%
Φαρίδης Γρηγόρης	200	33,33%
ΣΥΝΟΛΟ	600	100,00%

(*) Η ΜΟΣΧΟΛΙΟΣ ΠΡΟΪΟΝΤΑ ΧΗΜΙΚΗΣ ΒΙΟΜΗΧΑΝΙΑΣ Α.Ε. έχει υποκατασταθεί από την ΕΛΤΟΝ ΔΙΕΘΝΟΥΣ ΕΜΠΟΡΙΟΥ Α.Ε.Β.Ε. ως καθολική διάδοχος της συμμετοχής της στην εταιρία ΕΥΡΩΦΑΡΜ λόγω ολοκλήρωσης της συγχώνευσης τους.

Πηγή: Στοιχεία που προέρχονται από τη Διοίκηση της Εταιρίας, τα οποία έχουν ελεγχθεί από την Τακτική Ορκωτό Ελεγκτή-Λογιστή κ. Κωνσταντίνα Καψάλη (Α.Μ. ΣΟΕΛ 16021) της ελεγκτικής εταιρίας «BAKER TILLY HELLAS, Ορκωτοί Ελεγκτές-Λογιστές Α.Ε.».

Τα οικονομικά μεγέθη της εταιρίας κατά την περίοδο 2003-2004, συνοπτικά παρουσιάζονται ακολούθως:

ΣΥΝΟΠΤΙΚΑ ΟΙΚΟΝΟΜΙΚΑ ΜΕΓΕΘΗ ΑΓΚΡΙΠΛΑΣ - ΙΜΠΕΞΠΑ Ε.Π.Ε.		
ποσά σε χιλ. Ευρώ	2003	2004
Αναπόσβεστα Έξοδα Εγκατάστασης	0,0	0,0
Αναπόσβεστα Ενσώματα Πάγια	1,2	2,1
Συμμετοχές και Άλλες Μακρ/σμες Χρημ/κές Απαιτήσεις	0,0	0,0
Σύνολο Παγίου Ενεργητικού	1,2	2,1
Κυκλοφορούν Ενεργητικό	552,6	30,5
Μετοχικό Κεφάλαιο	17,6	17,6
Ίδια Κεφάλαια	65,5	(122,1)
Προβλέψεις	0,0	0,0
Μακροπρόθεσμες Υποχρεώσεις	0,0	0,0
Βραχυπρόθεσμες Υποχρεώσεις	486,2	154,7
Σύνολο Υποχρεώσεων	486,2	154,7
Κύκλος Εργασιών	740,1	0,0
Μικτά Κέρδη	162,2	0,0
Κέρδη προ Φόρων	70,7	(141,7)
Κέρδη μετά από Φόρους Χρήσης και Αμοιβές Δ.Σ.	45,9	-

Πηγή: Ενοποιημένες Οικονομικές Καταστάσεις που έχουν συνταχθεί για τις χρήσεις 2003-2004, για τους σκοπούς του Ενημερωτικού Δελτίου, όπως προβλέπεται από τις διατάξεις της ενότητας 20.1 του Παραρτήματος Ι του Κανονισμού 809/2004 της Επιτροπής των Ευρωπαϊκών Κοινοτήτων, με βάση το Ε.Γ.Λ.Σ, και έχουν ελεγχθεί από τον Ορκωτό Ελεγκτή-Λογιστή κ. Βασίλειο Δόγα (Α.Μ. ΣΟΕΛ 10531) της ελεγκτικής εταιρίας «BAKER TILLY HELLAS, Ορκωτοί Ελεγκτές-Λογιστές Α.Ε.»

Σημειώνεται ότι η θυγατρική εταιρία ΑΓΚΡΙΠΛΑΣ - ΙΜΠΕΞΠΑ Ε.Π.Ε., απομειώθηκε μέσα στο πρώτο εξάμηνο του 2005 κατά την πρώτη εφαρμογή των Δ.Λ.Π./Δ.Π.Χ.Π. κατά 100% στα ίδια κεφάλαια της μητρικής, στην συνολική αξία κτήσεώς της που ήταν το ποσό των Ευρώ 166.955, και πωλήθηκε εντός του εξαμήνου του έτους 2006, αντί του ποσού 150.000 Ευρώ. Η δε προκύπτουσα ζημία ποσού 16.955 ευρώ μείωσε τα αποτελέσματα του εννεαμήνου 2006. Η εταιρία ενοποιούνταν με τη μητρική έως την 31.12.2004 με τη μέθοδο της ολικής ενοποίησης.

3.9.2 Συγγενείς Εταιρίες

3.9.2.1 ΕΥΡΩΦΑΡΜ-Γεωργικά Φάρμακα Α.Ε.

Έτος ίδρυσης	: 1993
Έδρα	: Αλεξάνδρεια Ημαθίας
Μετοχικό Κεφάλαιο	: 945.000 Ευρώ
Ονομαστική Αξία Μετοχής	: 3 Ευρώ
Είδος Μετοχών	: Ονομαστικές

Η εταιρία είναι καταχωρημένη στο Μητρώο Αωνύμων Εταιριών του Υπουργείου Ανάπτυξης με αριθ. μητρώου 28628/52/Β/93/3.

Η ΕΥΡΩΦΑΡΜ - Γεωργικά Φάρμακα Α.Ε. ιδρύθηκε με στόχο την ολοκληρωμένη παρέμβαση στην εμπορία και διακίνηση γεωργικών εφοδίων και τη γενικότερη παροχή συμβουλευτικών υπηρεσιών σε γεωργούς και καταστήματα λιανικής.

Αντικείμενο της εταιρίας αποτελεί η αντιπροσώπευση, διακίνηση και διανομή λιπασμάτων, προϊόντων φυτοπροστασίας, σπόρων, βιολογικών προϊόντων, γεωργικών εφοδίων καθώς και η συγκέντρωση, διαλογή, επεξεργασία, συντήρηση και εμπορία οπωροκηπευτικών ολοκληρωμένης και βιολογικής καλλιέργειας.

Στεγάζεται σε ιδιόκτητες σύγχρονες κτιριακές εγκαταστάσεις, ενώ έχει στην κατοχή της αποθηκευτικούς χώρους 1.200 τ.μ.

Το Τμήμα Πωλήσεων της εταιρίας αποτελείται από γεωπόνους και τεχνολόγους γεωπόνους, οι οποίοι παρέχουν στους συνεργάτες και πελάτες της έγκαιρη και έγκυρη ενημέρωση των διαφόρων εξελίξεων στο χώρο της γεωργίας, καθώς και πλήρη τεχνική υποστήριξη και βοήθεια. Επίσης, η ΕΥΡΩΦΑΡΜ – Γεωργικά Φάρμακα Α.Ε. συνεργάζεται με διεθνείς οίκους και με τις ελληνικές θυγατρικές εταιρίες μεγάλων πολυεθνικών του χώρου. Ειδικότερα, το Τμήμα Οπωροκηπευτικών συνεργάζεται με μεγάλους εξαγωγικούς οίκους της Κεντρικής και Βόρειας Ευρώπης, καθώς και με μεγάλες αλυσίδες Σούπερ Μάρκετ της εσωτερικής αγοράς και του εξωτερικού.

Η εταιρία έχει πιστοποιηθεί κατά ISO 9002 για την εμπορία και διακίνηση γεωργικών εφοδίων και προϊόντων Ολοκληρωμένης Διαχείρισης Καλλιεργειών και τη διαλογή, συσκευασία και διακίνηση οπωροκηπευτικών.

Το Διοικητικό Συμβούλιο της εταιρίας συγκροτήθηκε στις 1.7.2002 και απαρτίζεται από τα κάτωθι μέλη:

ΣΥΝΘΕΣΗ ΔΙΟΙΚΗΤΙΚΟΥ ΣΥΜΒΟΥΛΙΟΥ	
Ταμπαρόπουλος Αθανάσιος	Πρόεδρος
Βαδόλας Δήμος	Αντιπρόεδρος
Παπαθανασίου Παναγιώτα	Αντιπρόεδρος
Χαλκίδης Βασίλειος	Διευθύνων Σύμβουλος
Παπαθανασίου Νέστωρ	Μέλος
Βαδόλας Κωνσταντίνος	Μέλος
Αντωνιάδης Αντώνιος	Μέλος

Ενημερωτικό Δελτίο για την Αύξηση Μετοχικού Κεφαλαίου της ΕΛΤΟΝ ΔΙΕΘΝΟΥΣ ΕΜΠΟΡΙΟΥ Α.Ε.Β.Ε.

Πηγή: Στοιχεία που προέρχονται από τη Διοίκηση της Εταιρίας, και τα οποία έχουν ελεγχθεί από την Τακτική Ορκωτό Ελεγκτή-Λογιστή κ. Κωνσταντίνα Καψάλη (Α.Μ. ΣΟΕΛ 16021) της ελεγκτικής εταιρίας «BAKER TILLY HELLAS, Ορκωτοί Ελεγκτές-Λογιστές Α.Ε.».

Η θητεία του ανωτέρω Διοικητικού Συμβουλίου έχει διάρκεια πέντε χρόνια και λήγει την 1.7.2007.

Η μετοχική σύνθεση της ΕΥΡΩΦΑΡΜ-Γεωργικά Φάρμακα Α.Ε. έχει ως εξής:

ΜΕΤΟΧΟΙ 31.12.2005	ΑΡΙΘΜΟΣ ΜΕΤΟΧΩΝ	ΠΟΣΟΣΤΟ ΜΕΤΟΧΩΝ
ΕΛΤΟΝ ΔΙΕΘΝΟΥΣ ΕΜΠΟΡΙΟΥ Α.Ε.Β.Ε. (*)	94.500	30,00%
Χαλκίδης Βασίλειος	94.616	30,04%
Ταμπαρόπουλος Αθανάσιος	94.616	30,04%
Βαδόλας Δήμος	31.268	9,92%
ΣΥΝΟΛΟ	315.000	100,00%

(*) Η ΜΟΣΧΟΛΙΟΣ ΠΡΟΪΟΝΤΑ ΧΗΜΙΚΗΣ ΒΙΟΜΗΧΑΝΙΑΣ Α.Ε. έχει υποκατασταθεί από την ΕΛΤΟΝ ΔΙΕΘΝΟΥΣ ΕΜΠΟΡΙΟΥ Α.Ε.Β.Ε. ως καθολική διάδοχος της συμμετοχής της στην εταιρία λόγω ολοκλήρωσης της συγχώνευσης.

Πηγή: Στοιχεία που προέρχονται από τη Διοίκηση της Εταιρίας, και τα οποία έχουν ελεγχθεί από την Τακτική Ορκωτό Ελεγκτή-Λογιστή κ. Κωνσταντίνα Καψάλη (Α.Μ. ΣΟΕΛ 16021) της ελεγκτικής εταιρίας «BAKER TILLY HELLAS, Ορκωτοί Ελεγκτές-Λογιστές Α.Ε.».

Τα δικαιώματα ψήφου είναι ίδια με το ποσοστό συμμετοχής.

Τα οικονομικά μεγέθη της εταιρίας κατά την περίοδο 2003-2005, συνοπτικά, παρουσιάζονται ακολούθως:

ΣΥΝΟΠΤΙΚΑ ΟΙΚΟΝΟΜΙΚΑ ΜΕΓΕΘΗ ΕΥΡΩΦΑΡΜ - Γεωργικά Φάρμακα Α.Ε.			
ποσά σε χιλ. Ευρώ	2003	2004	2005
Αναπόσβεστα Έξοδα Εγκατάστασης	33,4	47,3	32,6
Αναπόσβεστα Ενσώματα Πάγια	921,9	1.316,0	1.147,6
Συμμετοχές και Άλλες Μακρ/σμες Χρημ/κές Απαιτήσεις	96,5	98,4	90,1
Σύνολο Παγίου Ενεργητικού	1.018,3	1.414,3	1.238,6
Κυκλοφορούν Ενεργητικό	2.963,0	3.724,9	4.109,3
Μετοχικό κεφάλαιο	945,0	945,0	945,00
Ίδια Κεφάλαια	1.434,0	1.819,5	1.857,2
Προβλέψεις	0,0	0,0	0,0
Μακροπρόθεσμες Υποχρεώσεις	146,1	105,8	57,9
Βραχυπρόθεσμες Υποχρεώσεις	2.435,3	3.270,3	3.467,4
Σύνολο Υποχρεώσεων	2.581,5	3.376,1	3.525,3
Κύκλος Εργασιών	5.212,3	6.618,9	6.285,9
Μικτά Κέρδη	677,0	940,7	866,2
Κέρδη προ Φόρων	35,0	207,6	142,1
Κέρδη μετά από Φόρους Χρήσης και Αμοιβές Δ.Σ. (*)	23,0	139,3	96,1

(*) Δεν δίδονται αμοιβές στα μέλη του Δ.Σ. για την ιδιότητά τους αυτή από τα προς διάθεση κέρδη εκάστης χρήσης.

Πηγή: Ενοποιημένες Οικονομικές Καταστάσεις που έχουν συνταχθεί για τις χρήσεις 2003-2004, για τους σκοπούς του Ενημερωτικού Δελτίου, όπως προβλέπεται από τις διατάξεις της ενότητας 20.1 του Παραρτήματος Ι του Κανονισμού

809/2004 της Επιτροπής των Ευρωπαϊκών Κοινοτήτων, με βάση το Ε.Γ.Λ.Σ., και για τη χρήση 2005 με βάση τα Διεθνή Λογιστικά Πρότυπα (Δ.Λ.Π.) / Διεθνή Πρότυπα Χρηματοοικονομικής Πληροφόρησης (Δ.Π.Χ.Π.), και έχουν ελεγχθεί από την Τακτική Ορκωτό Ελεγκτή-Λογιστή κ. Κωνσταντίνα Καμάλη (Α.Μ. ΣΟΕΛ 16021) της ελεγκτικής εταιρίας «BAKER TILLY HELLAS, Ορκωτοί Ελεγκτές-Λογιστές Α.Ε.».

Η εταιρία δεν προέβη στη διανομή μερίσματος για τις χρήσεις 2003 και 2004. Για τη χρήση 2005 εδόθη μέρισμα συνολικό ύψους 38.556 Ευρώ και αναλογία στην Εταιρία ΕΛΤΟΝ ΔΙΕΘΝΟΥΣ ΕΜΠΟΡΙΟΥ Α.Ε.Β.Ε. 11.569 Ευρώ κατόπιν εγκρίσεως από τη Γενική Συνέλευση της από 30 Ιουνίου 2006.

Η ΕΥΡΩΦΑΡΜ – Γεωργικά Φάρμακα Α.Ε. στις 15 Ιουνίου 2003 υπέγραψε συμφωνία συνεργασίας με την εταιρία ΒΙΟΜΗΧΑΝΙΑ ΦΩΣΦΟΡΙΚΩΝ ΛΙΠΑΣΜΑΤΩΝ Α.Ε. (Β.Φ.Λ.) για τη δημιουργία πολυκαταστημάτων με το διακριτικό τίτλο «ΑΓΡΟΕΦΟΔΙΑ». Η προαναφερόμενη συμφωνία είναι επταετούς διάρκειας, ήτοι λήγει εντός του μήνα Ιουνίου του έτους 2010. Πρόκειται για αλυσίδα καταστημάτων, που αναπτύσσει η Β.Φ.Λ. Τα προϊόντα, που πωλούνται στα καταστήματα αυτά σε ανταγωνιστικές τιμές, απευθύνονται σε: α) αγρότες (λιπάσματα, φυτοφάρμακα, σπόροι, γεωργικά και αρδευτικά μηχανήματα και γεωργικός εξοπλισμός), β) κτηνοτρόφους (ζωοτροφές, κτηνιατρικά φάρμακα, διατροφικά, εξοπλισμός), και γ) ερασιτέχνες (είδη για τον κήπο, είδη μαστορέματος, κυνηγετικά είδη και μέσα ατομικής προστασίας).

Από την υπογραφή της εν λόγω συμφωνίας μέχρι σήμερα έχουν δημιουργηθεί δύο καταστήματα στη Νάουσα και στο Αγρίνιο, ενώ βρίσκονται στη φάση δημιουργίας άλλα δύο στην Αλεξάνδρεια Ημαθίας και στην Κατερίνη. Στόχος της Εταιρίας είναι, εντός του 2005, να δημιουργηθούν ακόμα τρία καταστήματα στη Βέροια, στα Μουδανιά της Χαλκιδικής και στη Χαλκηδόνα.

Πέραν των παραπάνω αναφερόμενων, οι προοπτικές της εταιρίας διαγράφονται θετικές, λαμβάνοντας υπόψη την ενίσχυση του πανελλαδικού και βαλκανικού δικτύου πωλήσεων με περισσότερα από 500 συνεργαζόμενα καταστήματα γεωργικών εφοδίων, και του καταλόγου της ΕΥΡΩΦΑΡΜ – Γεωργικά Φάρμακα Α.Ε. με προϊόντα πρωτοποριακά Ελληνικών και πολυεθνικών εταιριών.

3.9.3 Θυγατρικές θυγατρικών

Δεν υπάρχουν.

3.10 ΑΠΟΛΟΓΙΣΤΙΚΕΣ ΠΛΗΡΟΦΟΡΙΕΣ ΔΡΑΣΤΗΡΙΟΤΗΤΑΣ ΟΜΙΛΟΥ ΕΛΤΟΝ 2003 – 2004

3.10.1 Χρηματοοικονομικές Πληροφορίες Αποτελεσμάτων Ομίλου ΕΛΤΟΝ 2003 – 2004

Στα ακόλουθα κεφάλαια παρουσιάζονται οι Ενοποιημένες Οικονομικές Καταστάσεις της Εταιρίας, για τις χρήσεις που έληξαν την 31.12.2003 και 31.12.2004, οι οποίες έχουν ελεγχθεί από τον Ορκωτό Ελεγκτή Λογιστή κ. Βασίλειο Δόγα (Α.Μ. ΣΟΕΛ 10531) της Ελεγκτικής Εταιρίας «BAKER TILLY HELLAS, Ορκωτοί Ελεγκτές-Λογιστές Α.Ε.» , διεύθυνση 3^{ης} Σεπτεμβρίου 76, 104 33, Αθήνα, Α.Μ. ΣΟΕΛ Ε148. Οι οικονομικές αυτές καταστάσεις παρατίθενται και στο διαδικτυακό τόπο της Εταιρίας www.elton.gr. Οι εν λόγω καταστάσεις συντάχθηκαν για τους σκοπούς του παρόντος Ενημερωτικού Δελτίου, όπως προβλέπεται από τις διατάξεις του Παραρτήματος Ι (ενότητα 20.1) του Κανονισμού (Ε.Κ.) 809/2004 της Επιτροπής των Ευρωπαϊκών Κοινοτήτων, βάσει του Ελληνικού Γενικού Λογιστικού Σχεδίου (Ε.Γ.Λ.Σ.), του ΚΝ.2190/1920 και της υπ' αρ. 5/204/14.11.2000 απόφασης της Επιτροπής Κεφαλαιαγοράς και εγκρίθηκαν με την από 12.09.2006 απόφαση του Διοικητικού Συμβουλίου της Εταιρίας.

Η Έκθεση Ελέγχου του ορκωτού ελεγκτή - λογιστή, για τις χρήσεις που έληξαν 31.12.2003 και 31.12.2004 παρατίθεται στο κεφάλαιο 3.2.2 «Τακτικοί Ορκωτοί Ελεγκτές» του παρόντος Ενημερωτικού Δελτίου και στο διαδικτυακό τόπο της Εταιρίας: www.elton.gr.

Οι εταιρίες εκτός από τη μητρική, που περιλαμβάνονται στον Ενοποιημένο Ισολογισμό για τη χρήση 2004, έχουν ως εξής.

Επωνυμία	Έδρα	Ποσοστό συμμετοχής μητρικής εταιρίας στο κεφάλαιο της θυγατρικής	Ποσοστό συμμετοχής ενοποιημένων επιχειρήσεων εκτός της μητρικής ή προσώπων αυτών που ενεργούν για λογαριασμό των επιχειρήσεων	Μέθοδος Ενοποίησης	Σχέση που υπαγόρευσε την ενοποίηση α) σχέση μητρικής θυγατρικής (αρθ.42, παρ. 5α) β) ενιαία διεύθυνση ή ίδια διοικητικά κτλ. Πρόσωπα 9 άρθ. 96, παρ1
ELTON CORPORATION S.A.	Βουκουρέστι Ρουμανία	99,984%	Δεν Υπάρχει	Ολικής ενσωμάτωσης	(α)
ELTON CORPORATION LTD	Σόφια Βουλγαρία	100,00%	Δεν Υπάρχει	Ολικής ενσωμάτωσης	(α)
ELTON CORPORATION DOO	Βελιγράδι Σερβία	80,00%	Δεν Υπάρχει	Ολικής ενσωμάτωσης	(α)
ΑΓΚΡΙΠΛΑΣ - ΙΜΠΕΞΠΑ Ε.Π.Ε.	ΒΙΠΑ ΑΥΛΩΝΟΣ	34,67%	Δεν υπάρχει	Ολικής ενσωμάτωσης	(α)
ΕΥΡΩΦΑΡΜ – ΓΕΩΡΓΙΚΑ ΦΑΡΜΑΚΑ Α.Ε.	Αλεξάνδρεια Ημαθίας	Δεν υπάρχει	30,00%	Καθαρής θέσης	(α)

Ενημερωτικό Δελτίο για την Αύξηση Μετοχικού Κεφαλαίου της ΕΛΤΟΝ ΔΙΕΘΝΟΥΣ ΕΜΠΟΡΙΟΥ Α.Ε.Β.Ε.

Πηγή: Ενοποιημένες Οικονομικές Καταστάσεις που έχουν συνταχθεί για τις χρήσεις 2003-2004, για τους σκοπούς του Ενημερωτικού Δελτίου, όπως προβλέπεται από τις διατάξεις της ενότητας 20.1 του Παραρτήματος Ι του Κανονισμού 809/2004 της Επιτροπής των Ευρωπαϊκών Κοινοτήτων, με βάση το Ε.Γ.Λ.Σ, και έχουν ελεγχθεί από τον Ορκωτό Ελεγκτή-Λογιστή κ. Βασίλειο Δόγα (Α.Μ. ΣΟΕΛ 10531) της ελεγκτικής εταιρίας «BAKER TILLY HELLAS, Ορκωτοί Ελεγκτές-Λογιστές Α.Ε.»

Όσον αφορά την Ενοποιημένη Οικονομική Κατάσταση της χρήσης 2003, αυτή περιλαμβάνει, πέραν της μητρικής Εταιρίας, και τις κάτωθι εταιρίες.

Επωνυμία	Έδρα	Ποσοστό συμμετοχής μητρικής εταιρίας στο κεφάλαιο της θυγατρικής	Ποσοστό συμμετοχής ενοποιημένων επιχειρήσεων εκτός της μητρικής ή προσώπων αυτών που ενεργούν για λογαριασμό των επιχειρήσεων	Μέθοδος Ενοποίησης	Σχέση που υπαγόρευσε την ενοποίηση α) σχέση μητρικής θυγατρικής (αρθ.42, παρ. 5α) β) ενιαία διεύθυνση ή ίδια διοικητικά κτλ. Πρόσωπα 9 άρθ. 96, παρ1
ΜΟΣΧΟΛΙΟΣ ΠΡΟΪΟΝΤΑ ΧΗΜΙΚΗΣ ΒΙΟΜΗΧΑΝΙΑΣ	ΒΙ.ΠΑ. Αυλώνας	52,00%	Δεν Υπάρχει	Ολικής ενσωμάτωσης	(α)
ELTON CORPORATION S.A.	Βουκουρέστι Ρουμανία	99,984%	Δεν Υπάρχει	Ολικής ενσωμάτωσης	(α)
ELTON CORPORATION LTD	Σόφια Βουλγαρία	100,00%	Δεν Υπάρχει	Ολικής ενσωμάτωσης	(α)
ELTON CORPORATION DOO	Βελιγράδι Σερβία	80,00%	Δεν Υπάρχει	Ολικής ενσωμάτωσης	(α)
ΑΓΚΡΙΠΛΑΣ –ΙΜΠΕΞΠΑ Ε.Π.Ε.	ΒΙ.ΠΑ. Αυλώνας	34,67%	Δεν υπάρχει	Ολικής ενσωμάτωσης	(α)
ΕΥΡΩΦΑΡΜ – ΓΕΩΡΓΙΚΑ ΦΑΡΜΑΚΑ Α.Ε.	Αλεξάνδρεια Ημαθίας	Δεν υπάρχει	30,00%	Καθαρής Θέσης	(α)

Πηγή: Ενοποιημένες Οικονομικές Καταστάσεις που έχουν συνταχθεί για τις χρήσεις 2003-2004, για τους σκοπούς του Ενημερωτικού Δελτίου, όπως προβλέπεται από τις διατάξεις της ενότητας 20.1 του Παραρτήματος Ι του Κανονισμού 809/2004 της Επιτροπής των Ευρωπαϊκών Κοινοτήτων, με βάση το Ε.Γ.Λ.Σ, και έχουν ελεγχθεί από τον Ορκωτό Ελεγκτή-Λογιστή κ. Βασίλειο Δόγα (Α.Μ. ΣΟΕΛ 10531) της ελεγκτικής εταιρίας «BAKER TILLY HELLAS, Ορκωτοί Ελεγκτές-Λογιστές Α.Ε.»

Κατά τη χρήση 2004 πραγματοποιήθηκε η συγχώνευση με απορρόφηση της «ΜΟΣΧΟΛΙΟΣ ΠΡΟΪΟΝΤΑ ΧΗΜΙΚΗΣ ΒΙΟΜΗΧΑΝΙΑΣ Α.Ε.» ΑΠΟ την ΕΛΤΟΝ με ισολογισμό μετασχηματισμού 31.12.2003. Η ανωτέρω απορρόφηση εγκρίθηκε την 14/12/2004 από το Υπουργείο Ανάπτυξης με την υπ' αριθμό Κ2-14603 απόφαση.

3.10.2 Εξέλιξη Κύκλου Εργασιών – Αποτελεσμάτων Ομίλου

Στον πίνακα που ακολουθεί παρουσιάζεται η εξέλιξη του κύκλου εργασιών και των αποτελεσμάτων του Ομίλου κατά τις χρήσεις 2003-2004:

ΚΑΤΑΣΤΑΣΗ ΑΠΟΤΕΛΕΣΜΑΤΩΝ (*)	31.12.2003	31.12.2004
ποσά σε Ευρώ		
ΑΠΟΤΕΛΕΣΜΑΤΑ ΕΚΜΕΤ/ΣΕΩΣ		
Κύκλος εργασιών	46.930	48.929
Κόστος πωληθέντων	(37.802)	(39.403)
Μικτό κέρδος (1)	9.128	9.526
<i>(% επί του Κύκλου εργασιών)</i>	<i>19,45%</i>	<i>19,47%</i>
Πλέον: Άλλα έσοδα εκμ/σης	5	15
Σύνολο	9.132	9.540
<i>(% επί του Κύκλου εργασιών)</i>	<i>19,46%</i>	<i>19,50%</i>
ΜΕΙΟΝ:		
Εξοδα διοικητικής λειτουργίας	(1.700)	(1.418)
Εξοδα λειτουργίας διαθέσεως	(3.559)	(4.010)
Λειτουργικά Κέρδη (1)	3.872	4.112
<i>(% επί του Κύκλου εργασιών)</i>	<i>8,25%</i>	<i>8,40%</i>
ΠΛΕΟΝ:		
Κέρδη συμμετοχών σε συγγενείς επιχειρήσεις	0	0
Πιστωτικοί τόκοι & συναφή έσοδα	6	57
Μείον:		
Χρεωστικοί τόκοι & συναφή έξοδα	(649)	(669)
Ολικά Αποτ/τα (Κέρδη) Εκμ/σης (1)	3.230	3.500
<i>(% επί του Κύκλου εργασιών)</i>	<i>6,88%</i>	<i>7,15%</i>
ΠΛΕΟΝ: Έκτακτα Αποτελέσματα		
Έκτακτα & ανόργανα έσοδα	50	47
Έκτακτα κέρδη	16	13
Έσοδα προηγούμενων χρήσεων	58	34
Έσοδα από προβλέψεις για έκτακτους κινδύνους	0	424
ΜΕΙΟΝ:		
Έκτακτα & ανόργανα έξοδα	(207)	(299)
Έκτακτες ζημιές	(28)	(25)
Έξοδα προηγούμενων χρήσεων	(7)	(13)
Έξοδα από προβλέψεις για έκτακτους κινδύνους	(601)	(781)
Οργανικά & Έκτακτα Κέρδη (1)	2.511	2.900
<i>(% επί του Κύκλου εργασιών)</i>	<i>5,35%</i>	<i>5,93%</i>
ΜΕΙΟΝ: Σύνολο αποσβέσεων παγίων στοιχείων	(683)	(841)
Καθαρά Κέρδη Χρήσης προ Φόρων	1.827	2.058
<i>(% επί του Κύκλου εργασιών)</i>	<i>3,89%</i>	<i>4,21%</i>

ΜΕΙΟΝ: Διαφορές φορολογικού ελέγχου προηγ. Χρήσεων	(187)	(327)
Διαφορές φορολογικού ελέγχου χρήσεως 2004	(140)	(135)
- Φόρος εισοδήματος	(817)	(793)
- Λοιποί μη ενσωματούμενοι στο λειπ. κόστος φόροι	(16)	(117)
ΚΑΘΑΡΑ ΑΠΟΤ/ΤΑ ΚΕΡΔΗ ΧΡΗΣΕΩΣ μετά από Φόρους	668	686
(% επί του Κύκλου εργασιών)	1,42%	1,40%

(*) Τυχόν αποκλίσεις στα σύνολα οφείλονται σε στρογγυλοποιήσεις.

(1) Για τον υπολογισμό του Μικτού και Λειτουργικού Αποτελέσματος έχουν αφαιρεθεί προηγουμένως οι Αποσβέσεις, που αναλογούν στο Κόστος Πωληθέντων και στα Έξοδα Διοικητικής Λειτουργίας και Διάθεσης.

Πηγή: Ενοποιημένες Οικονομικές Καταστάσεις που έχουν συνταχθεί για τις χρήσεις 2003-2004, για τους σκοπούς του Ενημερωτικού Δελτίου, όπως προβλέπεται από τις διατάξεις της ενότητας 20.1 του Παραρτήματος Ι του Κανονισμού 809/2004 της Επιτροπής των Ευρωπαϊκών Κοινοτήτων, με βάση το Ε.Γ.Λ.Σ, και έχουν ελεγχθεί από τον Ορκωτό Ελεγκτή-Λογιστή κ. Βασίλειο Δόγα (Α.Μ. ΣΟΕΛ 10531) της ελεγκτικής εταιρίας «BAKER TILLY HELLAS, Ορκωτοί Ελεγκτές-Λογιστές Α.Ε.».

Κατά τη χρήση 2003 οι χρεωστικές «Διαφορές ενοποίησης» αυξήθηκαν κατά 82.676,14 Ευρώ. Αυτό οφείλεται στο ότι για πρώτη φορά ενοποιήθηκε με την μέθοδο της «ολικής ενοποίησης» η έμμεση συμμετοχή στη θυγατρική εταιρία ΑΓΚΡΙΠΛΑΣ - ΙΜΠΕΞΠΑ Ε.Π.Ε. λόγω αύξησης του ποσοστού συμμετοχής της. Η διαφορά που προέκυψε είναι χρεωστική, και εμφανίζεται κατά πάγια τακτική ως αφαιρετικό ποσό των ιδίων κεφαλαίων και ανά εταιρία αναλύεται ως εξής:

Ενοποιούμενη Εταιρία	ΔΙΑΦΟΡΕΣ ΕΝΟΠΙΗΣΗΣ ΧΡΕΩΣΤΙΚΕΣ
ΜΟΣΧΟΛΙΟΣ ΠΡΟΙΟΝΤΑ ΧΗΜΙΚΗΣ ΒΙΟΜΗΧΑΝΙΑΣ	6.003.547
ΑΓΚΡΙΠΛΑΣ - ΙΜΠΕΞΠΑ Ε.Π.Ε.	82.676
ΣΥΝΟΛΑ	6.086.223

Πηγή: Ενοποιημένες Οικονομικές Καταστάσεις που έχουν συνταχθεί για τις χρήσεις 2003-2004, για τους σκοπούς του Ενημερωτικού Δελτίου, όπως προβλέπεται από τις διατάξεις της ενότητας 20.1 του Παραρτήματος Ι του Κανονισμού 809/2004 της Επιτροπής των Ευρωπαϊκών Κοινοτήτων, με βάση το Ε.Γ.Λ.Σ, και έχουν ελεγχθεί από τον Ορκωτό Ελεγκτή-Λογιστή κ. Βασίλειο Δόγα (Α.Μ. ΣΟΕΛ 10531) της ελεγκτικής εταιρίας «BAKER TILLY HELLAS, Ορκωτοί Ελεγκτές-Λογιστές Α.Ε.»

3.10.2.1 Κύκλος Εργασιών

Η ανάλυση του Κύκλου Εργασιών ανά κλάδο δραστηριότητας του Ομίλου παρατίθεται στο κεφάλαιο 1.1.2 «Επιχειρηματική Δραστηριότητα». Επιπλέον, περαιτέρω ανάλυση του Κύκλου Εργασιών παρατίθεται στο κεφάλαιο 3.4.3 «Ανάλυση Κύκλου Εργασιών ανά Δραστηριότητα & Γεωγραφική Περιοχή» του παρόντος Ενημερωτικού Δελτίου.

Όσον αφορά βασικά οικονομικά στοιχεία ανά εταιρία του Ομίλου, τα στοιχεία έχουν ως εξής για τη χρήση 2004.

Εταιρία	Σύνολο Ενεργητικού	Ποσοστό	Κύκλος εργασιών	Ποσοστό	Αποτελέσματα προ Φόρων	Ποσοστό
ΕΛΤΟΝ ΔΙΕΘΝΟΥΣ ΕΜΠΟΡΙΟΥ	47.072.426	96,71%	44.183.309	90,30%	1.412.932	68,64%
ELTON CORPORATION S.A.	2.375.463	4,88%	3.178.931	6,50%	496.368	24,11%
ELTON CORPORATION LTD	1.131.470	2,32%	1.567.151	3,20%	236.537	11,49%
ELTON CORPORATION DOO	439.772	0,90%	0	0,00%	(87.251)	(4,24%)

Ενημερωτικό Δελτίο για την Αύξηση Μετοχικού Κεφαλαίου της ΕΛΤΟΝ ΔΙΕΘΝΟΥΣ ΕΜΠΟΡΙΟΥ Α.Ε.Β.Ε.

ΑΓΚΡΙΠΛΑΣ - ΙΜΠΕΞΠΑ Ε.Π.Ε.	32.578	0,07%	0	0,00%	0	0,00%
ΕΝΟΠΟΙΗΜΕΝΑ ΣΥΝΟΛΑ	48.676.246	100,00%	48.929.391	100,00%	2.058.586	100,00%

Πηγή: Ενοποιημένες Οικονομικές Καταστάσεις που έχουν συνταχθεί για τις χρήσεις 2003-2004, για τους σκοπούς του Ενημερωτικού Δελτίου, όπως προβλέπεται από τις διατάξεις της ενότητας 20.1 του Παραρτήματος Ι του Κανονισμού 809/2004 της Επιτροπής των Ευρωπαϊκών Κοινοτήτων, με βάση το Ε.Γ.Λ.Σ, και έχουν ελεγχθεί από τον Ορκωτό Ελεγκτή-Λογιστή κ. Βασίλειο Δόγα (Α.Μ. ΣΟΕΛ 10531) της ελεγκτικής εταιρίας «BAKER TILLY HELLAS, Ορκωτοί Ελεγκτές-Λογιστές Α.Ε.»

Επίσης, όσον αφορά βασικά οικονομικά στοιχεία ανά εταιρία του Ομίλου για τη χρήση 2003, τα στοιχεία έχουν ως εξής.

Εταιρία	Σύνολο Ενεργητικού	Ποσοστό	Κύκλος εργασιών	Ποσοστό	Αποτελέσματα προ Φόρων	Ποσοστό
ΕΛΤΟΝ ΔΙΕΘΝΟΥΣ ΕΜΠΟΡΙΟΥ	21.627.072	53,04%	21.943.947	46,76%	1.323.774	72,43%
ΜΟΣΧΟΛΙΟΣ ΠΡΟΪΟΝΤΑ ΧΗΜΙΚΗΣ ΒΙΟΜΗΧΑΝΙΑΣ	15.898.657	38,99%	20.827.293	44,38%	232.367	12,71%
ELTON CORPORATION S.A.	1.927.281	4,73%	2.963.153	6,31%	243.199	13,31%
ELTON CORPORATION LTD	585.255	1,44%	1.151.779	2,45%	100.318	5,49%
ELTON CORPORATION DOO	179.643	0,44%	44.443	0,09%	(71.943)	(3,94%)
ΑΓΚΡΙΠΛΑΣ - ΙΜΠΕΞΠΑ Ε.Π.Ε.	553.768	1,36%	0	0,0%	0	0,00%
ΕΝΟΠΟΙΗΜΕΝΑ ΣΥΝΟΛΑ	40.771.676	100,00%	46.930.615	100,00%	1.827.714	100,00%

Πηγή: Ενοποιημένες Οικονομικές Καταστάσεις που έχουν συνταχθεί για τις χρήσεις 2003-2004, για τους σκοπούς του Ενημερωτικού Δελτίου, όπως προβλέπεται από τις διατάξεις της ενότητας 20.1 του Παραρτήματος Ι του Κανονισμού 809/2004 της Επιτροπής των Ευρωπαϊκών Κοινοτήτων, με βάση το Ε.Γ.Λ.Σ, και έχουν ελεγχθεί από τον Ορκωτό Ελεγκτή-Λογιστή κ. Βασίλειο Δόγα (Α.Μ. ΣΟΕΛ 10531) της ελεγκτικής εταιρίας «BAKER TILLY HELLAS, Ορκωτοί Ελεγκτές-Λογιστές Α.Ε.»

3.10.2.2 Κόστος Πωληθέντων

Το κόστος πωληθέντων του Ομίλου για τις χρήσεις 2003-2004 αναλύεται ως εξής:

ΚΟΣΤΟΣ ΠΩΛΗΘΕΝΤΩΝ	ΟΜΙΛΟΣ	
	31.12.2003	31.12.2004
Παροχές σε εργαζόμενους	0	59.097
Αμοιβές και έξοδα τρίτων	250.075	12.897
Λοιπές παροχές τρίτων	0	3.595
Λοιπά διάφορα έξοδα	971.084	16.885
Κόστος αποθεμάτων αναγνωριζόμενο ως έξοδο	39.582.067	41.452.463
Μείον: Ενδοεταιρικές Αγορές - Πωλήσεις	(2.991.700)	(2.077.736)

Μείον: Αποσβέσεις	8.804	63.499
ΣΥΝΟΛΟ (*)	37.802.722	39.403.702

(*) Έχουν αφαιρεθεί οι Αποσβέσεις από το Κόστος Πωληθέντων του Ομίλου ΕΛΤΟΝ για τις χρήσεις 2003-2004.

Πηγή: Ενοποιημένες Οικονομικές Καταστάσεις που συντάχθηκαν από την Εταιρία με βάση το Ε.Γ.Λ.Σ. για τις χρήσεις 2003-2004 για τους σκοπούς του Ενημερωτικού Δελτίου με βάση τον Κανονισμό 809/2004 της Ευρωπαϊκής Ένωσης, και έχουν ελεγχθεί από την ελεγκτική εταιρία «BAKER TILLY HELLAS, Ορκωτοί Ελεγκτές-Λογιστές Α.Ε.».

3.10.2.3 Έξοδα Διοικητικής Λειτουργίας

Τα Έξοδα Διοικητικής Λειτουργίας του Ομίλου για τις χρήσεις 2003-2004 αναλύονται ως κάτωθι:

ΕΞΟΔΑ ΔΙΟΙΚΗΣΗΣ	ΟΜΙΛΟΣ	
	31.12.2003	31.12.2004
Παροχές σε εργαζομένους	1.119.389	831.400
Αμοιβές και έξοδα τρίτων	81.487	237.874
Λοιπές Παροχές τρίτων	212.815	172.722
Φόροι και τέλη	19.102	58.611
Λοιπά διάφορα έξοδα	267.760	117.368
Μείον: Αποσβέσεις	65.543	337.416
ΣΥΝΟΛΟ (*)	1.700.554	1.417.975

(*) Έχουν αφαιρεθεί οι αποσβέσεις από τα Έξοδα Διοίκησης του Ομίλου ΕΛΤΟΝ για τις χρήσεις 2003-2004.

Πηγή: Ενοποιημένες Οικονομικές Καταστάσεις που έχουν συνταχθεί για τις χρήσεις 2003-2004, για τους σκοπούς του Ενημερωτικού Δελτίου, όπως προβλέπεται από τις διατάξεις της ενότητας 20.1 του Παραρτήματος Ι του Κανονισμού 809/2004 της Επιτροπής των Ευρωπαϊκών Κοινοτήτων, με βάση το Ε.Γ.Λ.Σ. και έχουν ελεγχθεί από τον Ορκωτό Ελεγκτή-Λογιστή κ. Βασίλειο Δόγα (Α.Μ. ΣΟΕΛ 10531) της ελεγκτικής εταιρίας «BAKER TILLY HELLAS, Ορκωτοί Ελεγκτές-Λογιστές Α.Ε.»

3.10.2.4 Έξοδα Διάθεσης

Τα Έξοδα Διάθεσης του Ομίλου για τις χρήσεις 2003-2004 αναλύονται ως κάτωθι:

ΕΞΟΔΑ ΔΙΑΘΕΣΗΣ	ΟΜΙΛΟΣ	
	31.12.2003	31.12.2004
Παροχές σε εργαζομένους	2.238.778	2.531.779
Αμοιβές και έξοδα τρίτων	162.974	218.638
Παροχές τρίτων	425.631	508.380
Φόροι και τέλη	38.205	53.767
Λοιπά διάφορα έξοδα	694.146	697.985
Μείον: Αποσβέσεις	608.390	440.787
ΣΥΝΟΛΟ (*)	3.559.734	4.010.549

(*) Έχουν αφαιρεθεί οι αποσβέσεις από τα Έξοδα Διάθεσης του Ομίλου ΕΛΤΟΝ για τις χρήσεις 2003-2004.

Πηγή: Ενοποιημένες Οικονομικές Καταστάσεις που έχουν συνταχθεί για τις χρήσεις 2003-2004, για τους σκοπούς του Ενημερωτικού Δελτίου, όπως προβλέπεται από τις διατάξεις της ενότητας 20.1 του Παραρτήματος Ι του Κανονισμού 809/2004 της Επιτροπής των Ευρωπαϊκών Κοινοτήτων, με βάση το Ε.Γ.Λ.Σ. και έχουν ελεγχθεί από τον Ορκωτό Ελεγκτή-Λογιστή κ. Βασίλειο Δόγα (Α.Μ. ΣΟΕΛ 10531) της ελεγκτικής εταιρίας «BAKER TILLY HELLAS, Ορκωτοί Ελεγκτές-Λογιστές Α.Ε.»

Οι συνολικές αποσβέσεις για τις χρήσεις 2003-2004 έχουν ως εξής:

ΑΠΟΣΒΕΣΕΙΣ	ΟΜΙΛΟΣ	
	31.12.2003	31.12.2004
ποσά σε Ευρώ		
Κόστος Πωληθέντων	8.804	63.499
Έξοδα Διοικητικής Λειτουργίας	65.543	337.416
Έξοδα Διάθεσης	608.390	440.878
ΣΥΝΟΛΟ	682.737,21	841.701,63

Πηγή: Ενοποιημένες Οικονομικές Καταστάσεις που έχουν συνταχθεί για τις χρήσεις 2003-2004, για τους σκοπούς του Ενημερωτικού Δελτίου, όπως προβλέπεται από τις διατάξεις της ενότητας 20.1 του Παραρτήματος Ι του Κανονισμού 809/2004 της Επιτροπής των Ευρωπαϊκών Κοινοτήτων, με βάση το Ε.Γ.Λ.Σ, και έχουν ελεγχθεί από τον Ορκωτό Ελεγκτή-Λογιστή κ. Βασίλειο Δόγα (Α.Μ. ΣΟΕΛ 10531) της ελεγκτικής εταιρίας «BAKER TILLY HELLAS, Ορκωτοί Ελεγκτές-Λογιστές Α.Ε.»

3.10.2.5 Έκτακτα και Ανόργανα Έσοδα και Έξοδα

Τα Έκτακτα και Ανόργανα Έσοδα και έξοδα του Ομίλου για τη χρήση 2004 αναλύονται ως ακολούθως.

ποσά σε Ευρώ	31.12.2003	31.12.2004
Έκτακτα και Ανόργανα Έσοδα		
Πιστωτικές συναλλαγματικές διαφορές	6.242	5.364
Λοιπά έκτακτα έσοδα	43.770	41.228
Εκπτώσεις εισαγωγών εξωτερικού	0	246
ΣΥΝΟΛΟ	50.012	46.592
Έκτακτα και Ανόργανα Έξοδα		
Φορολογικά πρόστιμα & προσαυξήσεις	2.002	937
Χρεωστικές συναλλαγματικές διαφορές	5.296	4.405
Φόρος υπεραξίας ακινήτων	36.967	179.897
Λοιπά έκτακτα έξοδα	163.033	113.518
ΣΥΝΟΛΟ	207.298	298.757
Έξοδα από Προβλέψεις για Έκτακτους Κινδύνους		
Επισφάλειες από Απαιτήσεις	0	750.000
Πρόβλεψη για αποζημίωση προσωπικού	0	29.000
Λοιπές προβλέψεις	0	2.337
ΣΥΝΟΛΟ	0	781.337
Έκτακτα Κέρδη		
Κέρδη από Εκποίηση Παγίων	0	13.420
ΣΥΝΟΛΟ	0	13.420
Έκτακτες Ζημίες		

Ενημερωτικό Δελτίο για την Αύξηση Μετοχικού Κεφαλαίου της ΕΛΤΟΝ ΔΙΕΘΝΟΥΣ ΕΜΠΟΡΙΟΥ Α.Ε.Β.Ε.

Ζημίες από Καταστροφή Εμπορευμάτων	27.494	25.147
ΣΥΝΟΛΟ	27.494	25.147

Πηγή: Ενοποιημένες Οικονομικές Καταστάσεις που έχουν συνταχθεί για τις χρήσεις 2003-2004, για τους σκοπούς του Ενημερωτικού Δελτίου, όπως προβλέπεται από τις διατάξεις της ενότητας 20.1 του Παραρτήματος Ι του Κανονισμού 809/2004 της Επιτροπής των Ευρωπαϊκών Κοινοτήτων, με βάση το Ε.Γ.Λ.Σ, και έχουν ελεγχθεί από τον Ορκωτό Ελεγκτή-Λογιστή κ. Βασίλειο Δόγα (Α.Μ. ΣΟΕΛ 10531) της ελεγκτικής εταιρίας «BAKER TILLY HELLAS, Ορκωτοί Ελεγκτές-Λογιστές Α.Ε.»

Επίσης αναλύονται οι λογαριασμοί «Έσοδα προηγούμενων χρήσεων», «Έξοδα προηγούμενων χρήσεων», και «Έσοδα από προβλέψεις για εκτάκτους κινδύνους» και «Έξοδα από προβλέψεις για εκτάκτους κινδύνους».

ποσά σε Ευρώ	31.12.2003	31.12.2004
Έξοδα προηγούμενων χρήσεων	(7.373)	(13.258)
Έσοδα προηγούμενων χρήσεων	58.418	34.142
Έσοδα από προβλέψεις για εκτάκτους κινδύνους	0	424.297
Έξοδα από προβλέψεις για εκτάκτους κινδύνους	(601.466)	(781.337)

Πηγή: Ενοποιημένες Οικονομικές Καταστάσεις που έχουν συνταχθεί για τις χρήσεις 2003-2004, για τους σκοπούς του Ενημερωτικού Δελτίου, όπως προβλέπεται από τις διατάξεις της ενότητας 20.1 του Παραρτήματος Ι του Κανονισμού 809/2004 της Επιτροπής των Ευρωπαϊκών Κοινοτήτων, με βάση το Ε.Γ.Λ.Σ, και έχουν ελεγχθεί από τον Ορκωτό Ελεγκτή-Λογιστή κ. Βασίλειο Δόγα (Α.Μ. ΣΟΕΛ 10531) της ελεγκτικής εταιρίας «BAKER TILLY HELLAS, Ορκωτοί Ελεγκτές-Λογιστές Α.Ε.»

3.10.3 Χρηματοοικονομικές Πληροφορίες Ισολογισμών Ομίλου 2003 - 2004

ΕΛΤΟΝ ΔΙΕΘΝΟΥΣ ΕΜΠΟΡΙΟΥ Α.Ε.Β.Ε.		
ΑΝΑΔΙΑΤΥΠΩΜΕΝΟΣ ΕΝΟΠΟΙΗΜΕΝΟΣ ΙΣΟΛΟΓΙΣΜΟΣ ΤΗΣ 31ης ΔΕΚΕΜΒΡΙΟΥ 2004		
ΕΤΑΙΡΙΚΗ ΧΡΗΣΗ (1.1.2004-31.12.2004) ΠΟΣΑ ΣΕ ΕΥΡΩ		
	Ποσά κλειόμενης χρήσεως 2003	Ποσά προηγ\νης χρήσεως 2004
ΕΝΕΡΓΗΤΙΚΟ		
ΕΞΟΔΑ ΕΓΚΑΤΑΣΤΑΣΕΩΣ		
Έξοδα ιδρύσεως και πρώτης εγκαταστάσεως	1.214,51	61.766,12
Τόκοι κατασκευαστικής περιόδου	78.445,33	52.296,89
Λοιπά έξοδα εγκαταστάσεως	341.802,51	186.734,13
	421.462,35	300.797,14
ΠΑΓΙΟ ΕΝΕΡΓΗΤΙΚΟ		
Ενσώματες ακινητοποιήσεις		
Γήπεδα - οικόπεδα	2.648.201,74	10.458.303,90
Κτίρια & τεχνικά έργα	4.218.151,48	4.538.401,60
Μηχανήματα - τεχν. εγκ/σεις & λ. μηχανολογικός εξοπλισμός	97.937,42	97.049,24
Μεταφορικά μέσα	562.483,05	744.965,67
Έπιπλα & λ. εξοπλισμός	245.184,57	240.184,47
Ακινήτοποιήσεις υπό εκτέλεση	23.951,95	1.359.111,35
	7.795.910,21	17.438.016,23
Συμμετοχές και άλλες μακροπρόθεσμες χρηματοοικονομικές απαιτήσεις		
Συμμετοχές σε θυγατρικές επιχειρήσεις	2.845.467,40	357.285,23

Ενημερωτικό Δελτίο για την Αύξηση Μετοχικού Κεφαλαίου της ΕΛΤΟΝ ΔΙΕΘΝΟΥΣ ΕΜΠΟΡΙΟΥ Α.Ε.Β.Ε.

Λοιπές μακροπρόθεσμες απαιτήσεις	59.755,39	79.445,34
	2.905.222,79	436.730,57
Σύνολο Πάγιου Ενεργητικού	10.701.133,00	17.874.746,80
ΚΥΚΛΟΦΟΡΟΥΝ ΕΝΕΡΓΗΤΙΚΟ		
Αποθέματα		
Εμπορεύματα	8.461.910,81	9.511.440,93
Προϊόντα έτοιμα και ημιτελή	11.523,63	55.315,60
Α' & βοηθ. ύλες - είδη συσκευασίας	245.437,43	303.591,85
Προκαταβολές για αγορές αποθ/των	87.320,65	44.067,74
	8.806.192,52	9.914.416,12
Απαιτήσεις		
Πελάτες	9.696.331,73	9.475.486,85
Γραμμάτια εισπρακτέα		
- χαρτοφυλακίου	42.529,01	
- Στις τράπεζες για εισπραξη	90.269,21	65.610,86
Γραμμάτια σε καθυστέρηση	19.626,32	26.160,70
Επιταγές εισπρακτέες	9.244.366,60	8.969.666,58
Επιταγές εισπρακτ. σε καθυστέρηση	568.494,06	896.702,86
Χρεώστες διάφοροι	742.675,14	629.850,53
Λογ/σμοί διαχείρισεως προκ/λών & πιστώσεων	66.019,82	107.771,04
	20.470.311,89	20.171.249,42
Διαθέσιμα		
Ταμείο	18.315,77	13.059,54
Καταθέσ. όψεως & προθ.	344.199,30	361.588,12
	362.515,07	374.647,66
Σύνολο Κυκλοφορούντος Ενεργητικού	29.639.019,48	30.460.313,20
ΜΕΤΑΒΑΤΙΚΟΙ ΛΟΓΑΡΙΑΣΜΟΙ ΕΝΕΡΓΗΤΙΚΟΥ		
Εξοδα επομένων χρήσεων	10.061,30	40.389,14
ΓΕΝΙΚΟ ΣΥΝΟΛΟ ΕΝΕΡΓΗΤΙΚΟΥ	40.771.676,13	48.676.246,28
ΛΟΓΑΡΙΑΣΜΟΙ ΤΑΞΕΩΣ ΧΡΕΩΣΤΙΚΟΙ		
Χρεωστικοί λογ/σμοί εγγυήσεων & εμπραγμάτων ασφαλειών	1.006.719,57	1.903,57
Απαιτήσεις από αμφοτεροβαρείς συμβάσεις	388.819,49	426.513,91
Λοιποί λογ/σμοί τάξεως	18.294.332,51	22.760.652,30
	19.689.871,57	23.189.069,78
ΠΑΘΗΤΙΚΟ		
ΙΔΙΑ ΚΕΦΑΛΙΑ		
Κεφάλαιο (μετοχικό)		
Καταβεβλημένο	14.580.122,00	14.580.102,00
Διαφορά από έκδοση μετοχών υπέρ το άρτιο	611.310,10	473.619,28
Διαφορές αναπροσαρμογής		
Διαφορές από αναπροσαρμογή αξίας λοιπών περιουσιακών στοιχείων	0,00	7.183.704,77
Αποθεματικά κεφάλαια		
Τακτικό Αποθεματικό	580.387,41	611.126,66
Εκτακτο Αποθεματικό	545.191,35	466.490,59
Αφορολόγ. αποθ/κά ειδ. διατ. νόμων	187.413,34	269.646,54
	1.312.992,10	1.347.263,79
Αποτελέσματα εις νέο		

Ενημερωτικό Δελτίο για την Αύξηση Μετοχικού Κεφαλαίου της ΕΛΤΟΝ ΔΙΕΘΝΟΥΣ ΕΜΠΟΡΙΟΥ Α.Ε.Β.Ε.

Υπόλ. κερδών χρήσεως εις νέο	(2.965.466,55)	(4.338.276,19)
Συναλλαγματική διαφορά μετατροπής		
Ισολογισμών Θυγατρικών Εξωτερικού	(93.444,39)	(63.490,63)
Σύνολο ιδίων κεφαλαίων	13.445.513,26	19.182.923,02
ΠΡΟΒΛΕΨΕΙΣ ΓΙΑ ΚΙΝΔΥΝΟΥΣ ΚΑΙ ΕΞΟΔΑ		
Πρόβλεψη αποζ/σης προσωπικού λόγω εξόδου από την υπηρεσία	301.466,00	332.823,86
Λοιπές προβλέψεις	1.381.647,93	809.146,82
	1.683.113,99	1.141.970,68
ΥΠΟΧΡΕΩΣΕΙΣ		
Μακροπρόθεσμες υποχρεώσεις		
Δάνεια Τραπεζών	335.394,64	0,00
Λοιπές Μακρ/μες Υποχρεώσεις	947,04	13.141,93
Σύνολο Μακροπρόθεσμων Υποχρεώσεων	336.341,68	13.141,93
Βραχυπρόθεσμες υποχρεώσεις		
Προμηθευτές	7.147.390,69	7.320.276,25
Γραμμάτια πληρωτέα	560.444,82	432.602,23
Επιταγές πληρωτέες	856.118,02	578.390,75
Τράπεζες λογ.βραχ/μων υποχρεωσ.	12.103.856,60	14.920.022,09
Προκαταβολές πελατών	282.759,21	395.700,77
Υποχρεώσεις από φόρους-τέλη	1.654.461,90	1.948.750,58
Ασφαλιστικοί οργανισμοί	153.242,80	134.143,89
Μακροπρόθεσμες υποχρ. Πληρ. στην επόμενη χρήση	335.394,60	335.394,64
Μερίσματα πληρωτέα	1.564.202,27	1.286.434,78
Πιστωτές διάφοροι	623.494,12	985.545,80
Σύνολο Βραχυπρόθεσμων Υποχρεώσεων	25.281.365,03	28.337.261,78
Σύνολο Υποχρεώσεων	25.617.706,71	28.350.403,71
ΜΕΤΑΒΑΤΙΚΟΙ ΛΟΓΑΡΙΑΣΜΟΙ		
ΠΑΘΗΤΙΚΟΥ		
Έξοδα χρήσεως δουλευμένα	25.342,17	948,87
ΓΕΝΙΚΟ ΣΥΝΟΛΟ ΠΑΘΗΤΙΚΟΥ	40.771.676,13	48.676.246,28
ΛΟΓΑΡΙΑΣΜΟΙ ΤΑΞΕΩΣ ΠΙΣΤΩΤΙΚΟΥ		
Πιστωτικοί λογ/σμοί εγγυήσεων & εμπραγμάτων ασφαλειών	1.006.719,57	3.807,14
Υποχρεώσεις από αμφοτεροβαρείς συμβάσεις	388.819,49	815.333,40
Λοιποί λογ/σμοί τάξεως	18.294.332,51	22.943.495,63
Σύνολο	19.689.871,57	23.762.636,17

Πηγή: Ενοποιημένες Οικονομικές Καταστάσεις που έχουν συνταχθεί για τις χρήσεις 2003-2004, για τους σκοπούς του Ενημερωτικού Δελτίου, όπως προβλέπεται από τις διατάξεις της ενότητας 20.1 του Παραρτήματος Ι του Κανονισμού 809/2004 της Επιτροπής των Ευρωπαϊκών Κοινοτήτων, με βάση το Ε.Γ.Λ.Σ, και έχουν ελεγχθεί από τον Ορκωτό Ελεγκτή-Λογιστή κ. Βασίλειο Δόγα (Α.Μ. ΣΟΕΛ 10531) της ελεγκτικής εταιρίας «BAKER TILLY HELLAS, Ορκωτοί Ελεγκτές-Λογιστές Α.Ε.»

3.10.3.1 Πάγιο Ενεργητικό & Έξοδα Εγκαταστάσεως

Οι μεταβολές των παγίων στοιχείων και εξόδων εγκατάστασης (πολυετούς απόσβεσης) εκτός των διαφορών ενοποίησης έχουν ως εξής,

ΠΙΝΑΚΑΣ ΜΕΤΑΒΟΛΩΝ ΠΑΓΙΩΝ & ΕΞΟΔΩΝ ΕΓΚΑΤΑΣΤΑΣΕΩΣ ΧΡΗΣΗΣ 2003

ΕΝΟΠΟΙΗΜΕΝΑ ΠΑΓΙΑ ΤΗΣ ΕΛΤΟΝ ΔΙΕΘΝΟΥΣ ΕΜΠΟΡΙΟΥ Α.Ε.Β.Ε. 31η ΔΕΚΕΜΒΡΙΟΥ 2003	ΑΞΙΑ ΚΤΗΣΕΩΣ	ΠΡΟΣΘΗΚΕΣ	ΜΕΙΩΣΕΙΣ	ΑΞΙΑ ΚΤΗΣΕΩΣ	ΑΠΟΣΒΕΣΕΙΣ	ΑΠΟΣΒΕΣΕΙΣ	ΜΕΙΩΣΕΙΣ	ΣΥΝΟΛΙΚΕΣ ΑΠΟΣΒΕΣΕΙΣ 31-Δεκ.03	ΑΝΑΠΟΣΒΕΣΤΟ 31-Δεκ.03
	31-Δεκ-02	2003	2003	31-Δεκ-03	31-Δεκ-02	2003	2003		
ΕΞΟΔΑ ΕΓΚΑΤΑΣΤΑΣΕΩΣ									
Έξοδα ιδρύσεως και πρώτης εγκαταστάσεως	3.036			3.036	1.214	607		1.822	1.215
Τόκοι κατασκευαστικής περιόδου	130.742			130.742	26.148	26.148		52.297	78.445
Λοιπά έξοδα εγκαταστάσεως	895.429	164.808		1.060.237	509.305	209.129		718.434	341.803
ΣΥΝΟΛΟ ΕΞΟΔΩΝ	1.029.207	164.808		1.194.015	536.668	235.885		772.553	421.462
ΠΑΓΙΟ ΕΝΕΡΓΗΤΙΚΟ									
Γήπεδα – Οικόπεδα	1.530.592	1.117.610		2.648.202					2.648.202
Κτίρια & εγκατ/σεις κτιρίων	3.448.104	2.472.285		5.920.389	1.484.382	217.856		1.702.237	4.218.151
Μηχανήματα	223.402	22.239		245.641	119.193	28.510		147.703	97.937
Μεταφορικά μέσα	1.021.492	286.388		1.307.880	643.160	102.237		745.397	562.483
Επιπλα &λ.εξοπλισμός	908.661	34.397		943.058	613.436	84.438		697.874	245.185
Ακινήτοποιήσεις υπο εκτέλεση	2.251.843	0	(2.227.891)	23.952		0			23.952
ΣΥΝΟΛΟ ΠΑΓΙΩΝ	9.384.093	3.932.919	(2.227.891)	11.089.121	2.860.171	433.040		3.293.211	7.795.910

Πηγή: Ενοποιημένες Οικονομικές Καταστάσεις που έχουν συνταχθεί για τις χρήσεις 2003-2004, για τους σκοπούς του Ενημερωτικού Δελτίου, όπως προβλέπεται από τις διατάξεις της ενότητας 20.1 του Παραρτήματος Ι του Κανονισμού 809/2004 της Επιτροπής των Ευρωπαϊκών Κοινοτήτων, με βάση το Ε.Γ.Λ.Σ, και έχουν ελεγχθεί από τον Ορκωτό Ελεγκτή-Λογιστή κ. Βασίλειο Δόγα (Α.Μ. ΣΟΕΛ 10531) της ελεγκτικής εταιρίας «BAKER TILLY HELLAS, Ορκωτοί Ελεγκτές-Λογιστές Α.Ε.»

ΠΙΝΑΚΑΣ ΜΕΤΑΒΟΛΩΝ ΠΑΓΙΩΝ & ΕΞΟΔΩΝ ΕΓΚΑΤΑΣΤΑΣΕΩΣ ΧΡΗΣΗΣ 2004

ΕΝΟΠΟΙΗΜΕΝΑ ΠΑΓΙΑ ΤΗΣ ΕΛΤΟΝ ΔΙΕΘΝΟΥΣ ΕΜΠΟΡΙΟΥ Α.Ε.Β.Ε. 31η	ΑΞΙΑ ΚΤΗΣΕΩΣ	ΠΡΟΣΘΗΚΕΣ	ΑΝΑΠΡΟΣΑΡΜΟΓΗ ΠΑΓΙΩΝ	ΑΞΙΑ ΚΤΗΣΕΩΣ	ΑΠΟΣΒΕΣΕΙΣ	ΑΠΟΣΒΕΣΕΙΣ	ΜΕΙΩΣΕΙΣ	ΣΥΝΟΛΙΚΕΣ ΑΠΟΣΒΕΣΕΙΣ 31-Δεκ.04	ΑΝΑΠΟΣΒΕΣΤΟ 31-Δεκ.04

Ενημερωτικό Δελτίο για την Αύξηση Μετοχικού Κεφαλαίου της ΕΛΤΟΝ ΔΙΕΘΝΟΥΣ ΕΜΠΟΡΙΟΥ Α.Ε.Β.Ε.

ΔΕΚΕΜΒΡΙΟΥ 2004									
	31/12/2003	2004	2004	31/12/2004	31/12/2003	2004	2004		
ΕΞΟΔΑ									
ΕΓΚΑΤΑΣΤΑΣΕΩΣ									
Έξοδα ιδρύσεως και πρώτης εγκαταστάσεως	3.036	61.506		64.542	1.822	954		2.776	61.766
Τόκοι κατασκευαστικής περιόδου	130.742	0		130.742	52.297	26.148		78.445	52.297
Λοιπά έξοδα εγκαταστάσεως	1.060.237	52.279		1.112.516	718.434	207.348		925.782	186.734
ΣΥΝΟΛΟ ΕΞΟΔΩΝ	1.194.015	113.786		1.307.801	772.553	234.451		1.007.004	300.797
ΠΑΓΙΟ ΕΝΕΡΓΗΤΙΚΟ									
Γήπεδα – Οικόπεδα	2.648.202	1.230.121	6.579.981	10.458.304					10.458.304
Κτίρια & εγκατ/σεις κτιρίων	5.920.389	39.942	603.724	6.564.055	1.702.237	323.417		2.025.654	4.538.402
Μηχανήματα	245.641	40.557		286.198	147.703	41.445		189.148	97.049
Μεταφορικά μέσα	1.307.880	283.385		1.591.265	745.397	100.902		846.299	744.966
Επιπλα & λ.εξοπλισμός	943.058	72.988		1.016.046	697.874	77.987		775.861	240.184
Ακίνητοποιήσεις υπο εκτέλεση	23.952	1.335.159		1.359.111					1.359.111
ΣΥΝΟΛΟ ΠΑΓΙΩΝ	11.089.121	3.002.152	7.183.705	21.274.979	3.293.211	543.752	0	3.836.963	17.438.016

Πηγή: Ενοποιημένες Οικονομικές Καταστάσεις που έχουν συνταχθεί για τις χρήσεις 2003-2004, για τους σκοπούς του Ενημερωτικού Δελτίου, όπως προβλέπεται από τις διατάξεις της ενότητας 20.1 του Παραρτήματος Ι του Κανονισμού 809/2004 της Επιτροπής των Ευρωπαϊκών Κοινοτήτων, με βάση το Ε.Γ.Λ.Σ, και έχουν ελεγχθεί από τον Ορκωτό Ελεγκτή-Λογιστή κ. Βασίλειο Δόγα (Α.Μ. ΣΟΕΛ 10531) της ελεγκτικής εταιρίας «BAKER TILLY HELLAS, Ορκωτοί Ελεγκτές-Λογιστές Α.Ε.»

Το σύνολο των ενσωμάτων παγίων της Εταιρίας παρουσίασε μεγάλη αύξηση μεταξύ των χρήσεων 2003 - 2004 σε επίπεδο συνολικής αξίας κτήσης, από 7.795,9 χιλ. Ευρώ το 2003 σε 17.438,0 χιλ. Ευρώ το 2004, με κυρίαρχο αίτιο την συγχώνευση με απορρόφηση της θυγατρικής ΜΟΣΧΟΛΙΟΣ ΠΡΟΪΟΝΤΑ ΧΗΜΙΚΗΣ ΒΙΟΜΗΧΑΝΙΑΣ Α.Ε. Επισημαίνεται ότι κατά τη χρήση 2004, με βάση τις διατάξεις του άρθρου 15 του Ν. 3229/2004, όπως αυτές τροποποιήθηκαν με το άρθρο 19 Ν. 3296/2004, έγινε αναπροσαρμογή στην εύλογη αξία, της αξίας κτήσεως των γηπέδων-οικοπέδων και της αναπόσβεστης αξίας των κτιρίων, από την οποία αυξήθηκε η αξία κτήσεως των γηπέδων – οικοπέδων κατά 6.579.980,69 Ευρώ και των κτιρίων κατά 603.724,08 Ευρώ και προέκυψε συνολική υπεραξία 7.183.704,77 Ευρώ που καταχωρήθηκε στο λογαριασμό του Παθητικού «Διαφορές από αναπροσαρμογή αξίας λοιπών περιουσιακών στοιχείων».

Κατωτέρω παρατίθεται ανάλυση και επεξήγηση των ποσών των προσθηκών των εξόδων εγκαταστάσεως (πολυετούς αποσβέσεως) που αφορούν τη χρήση 2004.

Προσθήκες Εξόδων Εγκαταστάσεως	31.12.2004
Ποσά σε Ευρώ	
Έξοδα πρώτης εγκατάστασης	61.505
Έξοδα αυξήσεως κεφαλαίου	29.385
Αγορές software Η/Υ	16.490
Λοιπά	6.406

Σύνολα	113.786
---------------	----------------

Πηγή: Ενοποιημένες Οικονομικές Καταστάσεις που έχουν συνταχθεί για τις χρήσεις 2003-2004, για τους σκοπούς του Ενημερωτικού Δελτίου, όπως προβλέπεται από τις διατάξεις της ενότητας 20.1 του Παραρτήματος Ι του Κανονισμού 809/2004 της Επιτροπής των Ευρωπαϊκών Κοινοτήτων, με βάση το Ε.Γ.Λ.Σ, και έχουν ελεγχθεί από τον Ορκωτό Ελεγκτή-Λογιστή κ. Βασίλειο Δόγα (Α.Μ. ΣΟΕΛ 10531) της ελεγκτικής εταιρίας «BAKER TILLY HELLAS, Ορκωτοί Ελεγκτές-Λογιστές Α.Ε.»

3.10.3.2 Λοιπές Μακροπρόθεσμες Απαιτήσεις

Το σύνολο του εν λόγω λογαριασμού του Ισολογισμού της Εταιρίας παρέμεινε σε χαμηλά επίπεδα κατά τη διάρκεια της περιόδου 2003-2004 και αναφέρεται σε εγγυήσεις τηλεπικοινωνιών στις κτιριακές εγκαταστάσεις της καθώς και σε εγγυήσεις για μακροχρόνια νοικίαση αυτοκινήτων.

3.10.3.3 Συμμετοχές σε θυγατρικές Επιχειρήσεις

Ο εν λόγω λογαριασμός ύψους 2.482,56 χιλ. Ευρώ αφορά την συμμετοχή σε πέντε (5) μη εισηγμένες στο χρηματιστήριο εταιρίες, που αποτιμήθηκαν σε τιμές κτήσης σύμφωνα με τις διατάξεις του ΚΒΣ (ΠΔ 186/92) και έχει ως ακολούθως:

Ποσοστό	Αξία	(Ευρώ)
ELTON CORPORATION S.A.:	99,98%	1.283.283,49
ELTON CORPORATION LTD:	100,00%	126.997,75
ELTON CORPOATION DOO:	100,00%	133.504,50
ΑΓΚΡΙΠΛΑΣ- ΙΜΠΕΞΠΑ Ε.Π.Ε.:	66,67%	166.955,25
ΕΥΡΩΦΑΡΜ Α.Ε.:	30,00%	771.828,65

Η εσωτερική λογιστική αξία όλων των συμμετοχών στις 31.12.04 ανέρχεται σε 2.042 χιλ. Ευρώ, ενώ η αξία κτήσεως όπως αυτή εμφανίζεται στον Ισολογισμό ανέρχεται σε 2.482,56 χιλ. Ευρώ περίπου, ήτοι διαφορά 440 χιλ. Ευρώ περίπου.

Συμμετοχές σε Συγγενείς Επιχειρήσεις	Ισολογισμός Ομίλου Χρήσεως 2003 προ Αναδιατύπωσης	Ισολογισμός Ομίλου Χρήσεως 2003 μετά Αναδιατύπωση
ποσά σε Ευρώ		
Συμμετοχές	362.751,40	2.845.467,40
Διαφορά Επί πλέον στον Αναδιατυπωμένο Ισολογισμό	0	2.482.716

Πηγή: Ενοποιημένες Οικονομικές Καταστάσεις που έχουν συνταχθεί για τις χρήσεις 2003-2004, για τους σκοπούς του Ενημερωτικού Δελτίου, όπως προβλέπεται από τις διατάξεις της ενότητας 20.1 του Παραρτήματος Ι του Κανονισμού 809/2004 της Επιτροπής των Ευρωπαϊκών Κοινοτήτων, με βάση το Ε.Γ.Λ.Σ, και έχουν ελεγχθεί από τον Ορκωτό Ελεγκτή-Λογιστή κ. Βασίλειο Δόγα (Α.Μ. ΣΟΕΛ 10531) της ελεγκτικής εταιρίας «BAKER TILLY HELLAS, Ορκωτοί Ελεγκτές-Λογιστές Α.Ε.»

Κατά τη χρήση 2004 πραγματοποιήθηκε η συγχώνευση με απορρόφηση της ΜΟΣΧΟΛΙΟΣ ΠΡΟΪΟΝΤΑ ΧΗΜΙΚΗΣ ΒΙΟΜΗΧΑΝΙΑΣ Α.Ε. από την ΕΛΤΟΝ ΔΙΕΘΝΟΥΣ ΕΜΠΟΡΙΟΥ Α.Ε.Β.Ε. με ισολογισμό μετασηματισμού 31.12.2003. Για να υπάρχει η δυνατότητα τα κονδύλια των

στοιχείων και πληροφοριών της χρήσεως 2004, να είναι συγκρίσιμα με τα κονδύλια του έτους 2005, δημιουργήθηκε ένας ισολογισμό pro forma ενοποιώντας τους ισολογισμούς την 31.12.2003. Για να υπάρχει η δυνατότητα τα κονδύλια των στοιχείων και πληροφοριών της χρήσεως 2004, να είναι συγκρίσιμα με τα κονδύλια του έτους 2005, δημιουργήθηκε ένας ισολογισμός pro forma ενοποιώντας τους ισολογισμούς την 31.12.2003 όπως επίσης και τους επιμέρους ισολογισμούς και τα αποτελέσματα του έτους 2004 των δύο ανωτέρω εταιριών, αφού προηγουμένως απαλείψαμε τις διεταιρικές συναλλαγές (αγορές, πωλήσεις, πελάτες, προμηθευτές) μεταξύ των δύο αυτών εταιριών. Τούτο είχε ως αποτέλεσμα το σύνολο των ιδίων κεφαλαίων, όπως είχαν προγενέστερα απεικονισθεί με βάση το ΕΓΛΣ του Ομίλου 31.12.2003 να διαμορφωθεί ως εξής:

Σύνολο Ιδίων Κεφαλαίων ΟΜΙΛΟΥ, βάσει Ε.Γ.Λ.Σ. 31.12.2003	11.969.310
Πλέον: Διαφορές Ενοποίησης των εταιριών ΜΟΣΧΟΛΙΟΣ ΠΡΟΪΟΝΤΑ ΧΗΜΙΚΗΣ ΒΙΟΜΗΧΑΝΙΑΣ Α.Ε. και ΑΓΚΡΙΠΛΑΣ - ΙΜΠΕΞΠΑ Ε.Π.Ε. επειδή τελικά δεν ενοποιήθηκαν, αφού η μεν πρώτη εταιρία απορροφήθηκε από την μητρική βάσει του Ν 2166 με ημερομηνία 31/12/2003, η δε αξία της δεύτερης απομείωσε κατά 100% το υπόλοιπο του λογαριασμού «Συμμετοχές» της μητρικής	6.086.223
Μείον: Δικαιώματα μειοψηφίας των ανωτέρω δύο εταιριών τα οποία εμφανίζονται στον ενοποιημένο ισολογισμό της 31.12.2003	(4.016.358)
Πλέον: Συναλλαγματικές διαφορές πιστωτικές μετατροπής ισολογισμών θυγατρικών εξωτερικού κατά την 31.12.2003	412.851
Σύνολο Μεταβολών	2.482.716
Σύνολο Ιδίων Κεφαλαίων ΟΜΙΛΟΥ, Ε.Γ.Λ.Σ. 31.12.2003 μετά από προσαρμογές	14.452.026
Μείον: Προβλέψεις για αποζημίωση προσωπικού	(301.000)
Μείον: Προβλέψεις για επισφαλείς απαιτήσεις	(300.000)
Μείον: Λογιστικές διαφορές χρήσεων 2001, 2002 & 2003	(406.014)
Σύνολο Αναδιατυπωμένων Ιδίων Κεφαλαίων 31.12.2003	13.445.513

Πηγή: Ενοποιημένες Οικονομικές Καταστάσεις που έχουν συνταχθεί για τις χρήσεις 2003-2004, για τους σκοπούς του Ενημερωτικού Δελτίου, όπως προβλέπεται από τις διατάξεις της ενότητας 20.1 του Παραρτήματος Ι του Κανονισμού 809/2004 της Επιτροπής των Ευρωπαϊκών Κοινοτήτων, με βάση το Ε.Γ.Λ.Σ, και έχουν ελεγχθεί από τον Ορκωτό Ελεγκτή-Λογιστή κ. Βασίλειο Δόγα (Α.Μ. ΣΟΕΛ 10531) της ελεγκτικής εταιρίας «BAKER TILLY HELLAS, Ορκωτοί Ελεγκτές-Λογιστές Α.Ε.»

3.10.3.4 Αποθέματα

Το σύνολο των αποθεμάτων της Εταιρίας αυξήθηκε από 3.867,3 χιλ. Ευρώ για τη χρήση 2002 σε 8.240,8 χιλ. Ευρώ για τη χρήση 2004. Η αύξηση αυτή προέρχεται κυρίως από την αύξηση της υποκατηγορίας «Εμπορεύματα» για το εξεταζόμενο χρονικό διάστημα, και προέκυψε το 2004 λόγω της συγχώνευσης με απορρόφηση της θυγατρικής ΜΟΣΧΟΛΙΟΣ. Τα από αγορά αποθέματα (εμπορεύματα) αποτιμήθηκαν στην κατ' είδος χαμηλότερη τιμή, μεταξύ της τιμής κτήσεως και της κατά το τέλος της χρήσεως τρέχουσας τιμής αγοράς τους. Από τη χρήση 1999, η Εταιρία κάνοντας χρήση της Απόφασης του Εθνικού Συμβουλίου Λογιστικής περί υποχρεωτικής εφαρμογής της Αναλυτικής Λογιστικής, άλλαξε τη μέθοδο αποτίμησης των αποθεμάτων και η μέση τιμή κτήσεως όλων των αποθεμάτων προσδιορίστηκε με τη μέθοδο των Διαδοχικών Υπολοίπων.

Όσον αφορά τις χρήσεις 2003-2004, τα αποθέματα του Ομίλου αναλύονται ως ακολούθως:

Αποθέματα	31.12.2003	31.12.2004
Εμπορεύματα	8.461.910	9.511.441
Προϊόντα έτοιμα και ημιτελή	11.523	55.316
Α' & βοηθ. ύλης - είδη συσκευασίας	245.437	303.592
Προκαταβολές για αγορές αποθ/των	87.320	44.068
Σύνολο	8.806.192	9.914.416

Πηγή: Ενοποιημένες Οικονομικές Καταστάσεις που έχουν συνταχθεί για τις χρήσεις 2003-2004, για τους σκοπούς του Ενημερωτικού Δελτίου, όπως προβλέπεται από τις διατάξεις της ενότητας 20.1 του Παραρτήματος Ι του Κανονισμού 809/2004 της Επιτροπής των Ευρωπαϊκών Κοινοτήτων, με βάση το Ε.Γ.Λ.Σ, και έχουν ελεγχθεί από τον Ορκωτό Ελεγκτή-Λογιστή κ. Βασίλειο Δόγα (Α.Μ. ΣΟΕΛ 10531) της ελεγκτικής εταιρίας «BAKER TILLY HELLAS, Ορκωτοί Ελεγκτές-Λογιστές Α.Ε.»

Οι προκαταβολές για την αγορά αποθεμάτων αφορούν ποσά που δόθηκαν σε προμηθευτές για αγορές κυκλοφορούντων στοιχείων. Τα από αγορά αποθέματα (εμπορεύματα) αποτιμήθηκαν στην κατ' είδος χαμηλότερη τιμή, μεταξύ της τιμής κτήσεως και της κατά το τέλος της χρήσεως τρέχουσας τιμής αγοράς τους. Η μέση τιμή κτήσεως όλων των αποθεμάτων της μητρικής και των θυγατρικών προσδιορίστηκε με τη μέθοδο του τριμηνιαίου μέσου σταθμικού κόστους. Δεν υπάρχουν απαξιωμένα ή βραδέως κινούμενα αποθέματα.

3.10.3.5 Πελάτες – Γραμμάτια & Επιταγές Εισπρακτές

Το υπόλοιπο των εν λόγω λογαριασμών υπερδιπλασιάστηκε στην χρήση 2004 λόγω της ενσωμάτωσης απαιτήσεων που προκύπτουν από την συνεχιζόμενη εμπορική και παραγωγική δραστηριότητα της απορροφηθείσας θυγατρικής ΜΟΣΧΟΛΙΟΣ.

Μεγάλο μέρος (64,2%) του υπολοίπου των πελατών στις 31.12.2003 αφορά διάστημα πίστωσης έως τρεις (3) μήνες. Όσον αφορά τα υπόλοιπα πελατών σε καθυστέρηση άνω των 360 ημερών, κατά την άποψη του Ορκωτού Ελεγκτού - Λογιστού θα έπρεπε να είχε σχηματισθεί πρόβλεψη στο ποσό τουλάχιστον των 750 χιλ. Ευρώ. Ο λογαριασμός «Επιταγές Εισπρακτές» επίσης υπερδιπλασιάστηκε ανερχόμενος στο ποσό των 9.641,0 χιλ. Ευρώ λόγω της ενσωμάτωσης απαιτήσεων που προκύπτουν από την συνεχιζόμενη εμπορική και παραγωγική δραστηριότητα της απορροφηθείσας θυγατρικής ΜΟΣΧΟΛΙΟΣ.

3.10.3.6 Απαιτήσεις

Όσον αφορά τις χρήσεις 2003-2004, οι Απαιτήσεις του Ομίλου αναλύονται ως εξής:

Απαιτήσεις	31.12.2003	31.12.2004
Πελάτες	9.696.331	9.475.487
Γραμμάτια εισπρακτέα		
- Χαρτοφυλακίου	42.529	0
- Στις τράπεζες για είσπραξη	90.269	65.611
Γραμμάτια σε καθυστέρηση	19.626	26.161
Επιταγές εισπρακτές	9.244.366	8.969.667
Επιταγές εισπρακτ. σε καθυστέρηση	568.494	896.703
Χρεώστες διάφοροι	742.675	629.851
Λογ/σμοί διαχείρισεως προκ/λών & πιστώσεων	66.019	107.771

Ενημερωτικό Δελτίο για την Αύξηση Μετοχικού Κεφαλαίου της ΕΛΤΟΝ ΔΙΕΘΝΟΥΣ ΕΜΠΟΡΙΟΥ Α.Ε.Β.Ε.

Σύνολο	20.470.311	20.171.249
---------------	-------------------	-------------------

Πηγή: Ενοποιημένες Οικονομικές Καταστάσεις που έχουν συνταχθεί για τις χρήσεις 2003-2004, για τους σκοπούς του Ενημερωτικού Δελτίου, όπως προβλέπεται από τις διατάξεις της ενότητας 20.1 του Παραρτήματος Ι του Κανονισμού 809/2004 της Επιτροπής των Ευρωπαϊκών Κοινοτήτων, με βάση το Ε.Γ.Λ.Σ, και έχουν ελεγχθεί από τον Ορκωτό Ελεγκτή-Λογιστή κ. Βασίλειο Δόγα (Α.Μ. ΣΟΕΛ 10531) της ελεγκτικής εταιρίας «BAKER TILLY HELLAS, Ορκωτοί Ελεγκτές-Λογιστές Α.Ε.»

Στο λογαριασμό «Λοιπές Προβλέψεις» έχουν καταχωρηθεί προβλέψεις για επισφαλείς απαιτήσεις που αναλύονται ως εξής:

Λοιπές Προβλέψεις	31.12.2003	31.12.2004
Προβλέψεις επισφάλειας μητρικής	440.486	0
Προβλέψεις επισφάλειας Μοσχολιός	583.836	0
Προβλέψεις επισφάλειας θυγατρικής Ρουμανίας	56.606	59.147
Προβλέψεις επισφάλειας θυγατρικής Σερβίας	720	0
Προβλέψεις από πιστοποιητικό Ορκωτού Ελεγκτή-Λογιστή	300.000	750.000
Σύνολο λοιπών προβλέψεων	1.381.648	809.147

Πηγή: Ενοποιημένες Οικονομικές Καταστάσεις που έχουν συνταχθεί για τις χρήσεις 2003-2004, για τους σκοπούς του Ενημερωτικού Δελτίου, όπως προβλέπεται από τις διατάξεις της ενότητας 20.1 του Παραρτήματος Ι του Κανονισμού 809/2004 της Επιτροπής των Ευρωπαϊκών Κοινοτήτων, με βάση το Ε.Γ.Λ.Σ, και έχουν ελεγχθεί από τον Ορκωτό Ελεγκτή-Λογιστή κ. Βασίλειο Δόγα (Α.Μ. ΣΟΕΛ 10531) της ελεγκτικής εταιρίας «BAKER TILLY HELLAS, Ορκωτοί Ελεγκτές-Λογιστές Α.Ε.»

3.10.3.7 Πελάτες

Οι μεγαλύτεροι πελάτες της Εταιρίας για τη χρήση 2003 αναλύονται ως ακολούθως.

ΠΕΛΑΤΕΣ με μεγαλύτερες αγορές στη χρήση 2003		
ΕΠΩΝΥΜΙΑ	ΚΥΚΛΟΣ ΕΡΓΑΣΙΩΝ 2003 (σε χιλιάδες Ευρώ)	% ΕΠΙ ΣΥΝΟΛΙΚΟΥ ΚΥΚΛΟΥ ΕΡΓΑΣΙΩΝ 2003
ELTON CORPORATION S.A., ROMANIA	1.518.100	3,23%
ΤΣΑΝΤΑΛΗΣ Ε. Α.Ε.	777.400	1,66%
ELTON CORPORATION LTD, BULGARIA	609.300	1,30%
GREITER INTERNATIONAL A.G.	461.900	0,98%
FAMAR A.B.E.	457.200	0,97%
CHIPITA INTERNATIONAL A.E.	431.700	0,92%
JOHNSON & JOHNSON A.E.B.E.	431.600	0,92%
SCHERING-PLOUGH A.B.E.E.	271.500	0,58%
BOEINGER INGELHEIM ΕΛΛΑΣ Α.Ε.	258.600	0,55%
ΑΡΙΒΙΤΑ Α.Ε.	253.400	0,54%
Λοιποί Πελάτες	41.459.915	88,34%
ΣΥΝΟΛΟ 10 ΜΕΓΑΛΥΤΕΡΩΝ ΠΕΛΑΤΩΝ	5.470.700	11,66%
ΣΥΝΟΛΟ ΚΥΚΛΟΥ ΕΡΓΑΣΙΩΝ	46.930.615	100,00%

Πηγή: Ενοποιημένες Οικονομικές Καταστάσεις που έχουν συνταχθεί για τις χρήσεις 2003-2004, για τους σκοπούς του Ενημερωτικού Δελτίου, όπως προβλέπεται από τις διατάξεις της ενότητας 20.1 του Παραρτήματος Ι του Κανονισμού 809/2004 της Επιτροπής των Ευρωπαϊκών Κοινοτήτων, με βάση το Ε.Γ.Λ.Σ, και έχουν ελεγχθεί από τον Ορκωτό

Ενημερωτικό Δελτίο για την Αύξηση Μετοχικού Κεφαλαίου της ΕΛΤΟΝ ΔΙΕΘΝΟΥΣ ΕΜΠΟΡΙΟΥ Α.Ε.Β.Ε.

Ελεγκτή-Λογιστή κ. Βασίλειο Δόγα (Α.Μ. ΣΟΕΛ 10531) της ελεγκτικής εταιρίας «BAKER TILLY HELLAS, Ορκωτοί Ελεγκτές-Λογιστές Α.Ε.»

Επίσης, οι μεγαλύτεροι πελάτες της Εταιρίας για τη χρήση 2004 αναλύονται ως ακολούθως.

ΠΕΛΑΤΕΣ με μεγαλύτερες αγορές στη χρήση 2004		
ΕΠΩΝΥΜΙΑ	ΚΥΚΛΟΣ ΕΡΓΑΣΙΩΝ 2004 (σε χιλιάδες Ευρώ)	% ΕΠΙ ΣΥΝΟΛΙΚΟΥ ΚΥΚΛΟΥ ΕΡΓΑΣΙΩΝ 2004
ELTON CORPORATION S.A. ROMANIA	1.135.000	2,32%
ΤΣΑΝΤΑΛΗΣ Ε. Α.Ε.	749.200	1,53%
GREITER INTERNATIONAL A.G.	577.700	1,18%
FAMAR ABE	522.900	1,07%
ELTON CORPORATION LTD, BULGARIA	506.700	1,04%
BOEINGER INGELHEIM ΕΛΛΑΣ Α.Ε.	413.300	0,84%
ELTON CORPORATION DOO, SERBIA	409.700	0,84%
CHIPITA INTERNATIONAL A.E.	292.900	0,60%
ARIVITA A.E.	285.000	0,58%
ΖΑΤ SHPK	282.400	0,58%
Λοιποί Πελάτες	43.754.591	89,42%
ΣΥΝΟΛΟ 10 ΜΕΓΑΛΥΤΕΡΩΝ ΠΕΛΑΤΩΝ	5.174.800	10,58%
ΣΥΝΟΛΟ ΚΥΚΛΟΥ ΕΡΓΑΣΙΩΝ	48.929.391	100,00%

Πηγή: Ενοποιημένες Οικονομικές Καταστάσεις που έχουν συνταχθεί για τις χρήσεις 2003-2004, για τους σκοπούς του Ενημερωτικού Δελτίου, όπως προβλέπεται από τις διατάξεις της ενότητας 20.1 του Παραρτήματος Ι του Κανονισμού 809/2004 της Επιτροπής των Ευρωπαϊκών Κοινοτήτων, με βάση το Ε.Γ.Λ.Σ, και έχουν ελεγχθεί από τον Ορκωτό Ελεγκτή-Λογιστή κ. Βασίλειο Δόγα (Α.Μ. ΣΟΕΛ 10531) της ελεγκτικής εταιρίας «BAKER TILLY HELLAS, Ορκωτοί Ελεγκτές-Λογιστές Α.Ε.»

3.10.3.8 Λογαριασμοί τάξεως

Οι λογαριασμοί τάξεως της χρήσης 2003 αναλύονται ως ακολούθως.

Πληροφορίες σχετικά με τις ενδοκοινοτικές συναλλαγές	19.301.052
Τους κομιστές χρεογράφων	388.820
Σύνολο	19.689.872

Πηγή: Ενοποιημένες Οικονομικές Καταστάσεις που έχουν συνταχθεί για τις χρήσεις 2003-2004, για τους σκοπούς του Ενημερωτικού Δελτίου, όπως προβλέπεται από τις διατάξεις της ενότητας 20.1 του Παραρτήματος Ι του Κανονισμού 809/2004 της Επιτροπής των Ευρωπαϊκών Κοινοτήτων, με βάση το Ε.Γ.Λ.Σ, και έχουν ελεγχθεί από τον Ορκωτό Ελεγκτή-Λογιστή κ. Βασίλειο Δόγα (Α.Μ. ΣΟΕΛ 10531) της ελεγκτικής εταιρίας «BAKER TILLY HELLAS, Ορκωτοί Ελεγκτές-Λογιστές Α.Ε.»

Οι λογαριασμοί τάξεως της χρήσης 2004 αναλύονται ως ακολούθως.

Εγγυήσεις τρίτων για εξασφάλιση απαιτήσεων	1.904
Χρεώστες από εγγυητικές επιστολές	337.707
ΕΤΕ λογαριασμοί εγγυητικών επιστολών	88.807
Πρακτορεία μεταφοράς εμπορευμάτων	182.843
Χρεόγραφα για φύλαξη	287.222

Πληροφορίες σχετικά με τις ενδοκοινοτικές συναλλαγές	22.290.587
ΣΥΝΟΛΟ	23.189.070

Πηγή: Ενοποιημένες Οικονομικές Καταστάσεις που έχουν συνταχθεί για τις χρήσεις 2003-2004, για τους σκοπούς του Ενημερωτικού Δελτίου, όπως προβλέπεται από τις διατάξεις της ενότητας 20.1 του Παραρτήματος Ι του Κανονισμού 809/2004 της Επιτροπής των Ευρωπαϊκών Κοινοτήτων, με βάση το Ε.Γ.Λ.Σ, και έχουν ελεγχθεί από τον Ορκωτό Ελεγκτή-Λογιστή κ. Βασίλειο Δόγα (Α.Μ. ΣΟΕΛ 10531) της ελεγκτικής εταιρίας «BAKER TILLY HELLAS, Ορκωτοί Ελεγκτές-Λογιστές Α.Ε.»

3.10.3.9 Ίδια Κεφάλαια

Κατά τη χρήση 2003 το μετοχικό κεφάλαιο του Ομίλου ΕΛΤΟΝ Α.Ε.Β.Ε. διαιρείται σε 17.117.600 ονομαστικές κοινές μετοχές, ονομαστικής αξίας Ευρώ 0,60 εκάστη πλήρως καταβλημένο. Στη χρήση 2003 (με βάση την Έκτακτη Γενική Συνέλευση της 3.11.2003) έγινε αύξηση του μετοχικού κεφαλαίου κατά ποσό 5.135.280 Ευρώ με κεφαλαιοποίηση των αποθεματικών «Διαφορά από την έκδοση μετοχών υπέρ το άρτιο» κατά ποσό 5.135.280 Ευρώ. Με την αύξηση αυτή εκδόθηκαν 8.558.800 νέες ονομαστικές μετοχές.

Όσον αφορά την ανάλυση των ιδίων κεφαλαίων για τη χρήση 2004, το μετοχικό κεφάλαιο του Ομίλου ΕΛΤΟΝ Α.Ε.Β.Ε. διαιρείται σε 24.300.170 ονομαστικές κοινές μετοχές, ονομαστικής αξίας 0,60 Ευρώ εκάστη πλήρως καταβλημένο. Στην χρήση αυτή, μετά την ολοκλήρωση των διαδικασιών συγχώνευσης με απορρόφηση της θυγατρικής εταιρίας «ΜΟΣΧΟΛΙΟΣ ΠΡΟΪΟΝΤΑ ΧΗΜΙΚΗΣ ΒΙΟΜΗΧΑΝΙΑΣ Α.Ε.» βάσει των διατάξεων του Ν. 2166/93 έγινε αύξηση του Μετοχικού κεφαλαίου της Εταιρίας κατά 4.309.542,00 Ευρώ με έκδοση 7.182.570 νέων ονομαστικών μετοχών ονομαστικής αξίας 0,60 Ευρώ. Η αύξηση καλύφθηκε κατά 4.171.851,18 Ευρώ από την ανωτέρω συγχώνευση και κατά 137.690,82 Ευρώ με κεφαλαιοποίηση του αποθεματικού «Διαφορά από έκδοση μετοχών υπέρ το άρτιο». Επίσης, στην χρήση αυτή με βάση τις διατάξεις άρθρ. 15 του Ν. 3229/2004, όπως αυτές τροποποιήθηκαν με το άρθρο 19 Ν. 3296/2004, έγινε αναπροσαρμογή στην εύλογη αξία, της αξίας κτήσεως των γηπέδων-οικοπέδων και της αναπόσβεστης αξίας των κτιρίων, από την οποία αυξήθηκε η αξία κτήσεως των γηπέδων – οικοπέδων κατά 6.579.980,69 Ευρώ και των κτιρίων κατά 603.724,08 Ευρώ και προέκυψε συνολική υπεραξία 7.183.704,77 Ευρώ που καταχωρήθηκε στο λογαριασμό «Διαφορές από αναπροσαρμογή αξίας λοιπών περιουσιακών στοιχείων».

Σημειώνεται ότι η πιστοποίηση καταβολής της αύξησης του μετοχικού κεφαλαίου, που αποφασίστηκε με την από 10.9.2004 Έκτακτη Γενική Συνέλευση των μετόχων αναφορικά με τη συγχώνευση της Εταιρίας με την εταιρία «ΜΟΣΧΟΛΙΟΣ ΠΡΟΪΟΝΤΑ ΧΗΜΙΚΗΣ ΒΙΟΜΗΧΑΝΙΑΣ Α.Ε.» με απορρόφηση της τελευταίας, έγινε εκπρόθεσμα με την από 10.3.2005 απόφαση του Διοικητικού Συμβουλίου της Εταιρίας. Σχετικά με το εκπρόθεσμο της πιστοποίησης της καταβολής του κεφαλαίου της αποφασισθείσας αύξησης, η Διοίκηση κατά τον έλεγχο της πιστοποίησης καταβολής, που έλαβε χώρα σύμφωνα με το άρθρο 52 Κ.Ν. 2190/1920, δεν προέβαλε καμία αιτίαση κατά της Εταιρίας ως προς το χρόνο πιστοποίησης καταβολής του ποσού της αύξησης. Ενόψει των ανωτέρω και μετά τις εν τω μεταξύ γενόμενες νεώτερες εγκρίσεις του άρθρου 5 του Καταστατικού, η Εταιρία εκτιμά ότι δεν συντρέχει περίπτωση ανάκλησης της εγκριτικής απόφασης για την αύξηση του μετοχικού κεφαλαίου συνεπεία της από 10.9.2004 απόφασης της Γενικής Συνέλευσης των μετόχων της Εταιρίας μας. Σημειωτέον ότι με την γνωμοδότηση ΝΣΚ 343/1991 έχει γίνει δεκτό ότι «είναι δυνατόν να ματαιωθεί από τη Διοίκηση η ανάκληση της πράξης έγκρισης της αύξησης του μετοχικού

κεφαλαίου της ανώνυμης εταιρίας για μη καταβολή της εάν οπωσδήποτε καθόν χρόνον η Διοίκηση αποφασίζει την ανάκληση της εγκριτικής πράξεως έχει χωρίσει η καταβολή αυτού». Η ανάλυση των ιδίων κεφαλαίων απεικονίζεται αναλυτικά στον πίνακα μεταβολών καθαρής θέσης του Ομίλου. Το μετοχικό του Ομίλου διαιρείται την 31.12.2004 σε 24.300.170 ονομαστικές κοινές μετοχές, ονομαστικής αξίας 0,60 Ευρώ εκάστη, πλήρως καταβλημένο.

Σημειώνεται ότι κατά την εισαγωγή της Εταιρίας στο Χρηματιστήριο Αθηνών προέκυψε διαφορά από έκδοση μετοχών υπερ το άρτιο ποσού 7.912.135 Ευρώ, η οποία περιορίσθηκε στο ποσό των 473.619,28 Ευρώ την 31.12.2004 μετά από κεφαλαιοποίηση μέρους του υπολοίπου της.

3.10.3.10 Προβλέψεις

Η ανάλυση του λογαριασμού Προβέψεις για τη χρήση 2003 παρατίθεται ως ακολούθως:

Πρόβλεψη αποζ/σης προσωπικού λόγω εξόδου από την υπηρεσία	301.466
Λοιπές προβλέψεις	1.381.648
Σύνολο	1.683.114

Πηγή: Ενοποιημένες Οικονομικές Καταστάσεις που έχουν συνταχθεί για τις χρήσεις 2003-2004, για τους σκοπούς του Ενημερωτικού Δελτίου, όπως προβλέπεται από τις διατάξεις της ενότητας 20.1 του Παραρτήματος Ι του Κανονισμού 809/2004 της Επιτροπής των Ευρωπαϊκών Κοινοτήτων, με βάση το Ε.Γ.Λ.Σ, και έχουν ελεγχθεί από τον Ορκωτό Ελεγκτή-Λογιστή κ. Βασίλειο Δόγα (Α.Μ. ΣΟΕΛ 10531) της ελεγκτικής εταιρίας «BAKER TILLY HELLAS, Ορκωτοί Ελεγκτές-Λογιστές Α.Ε.»

Στον αναδιατυπωμένο ισολογισμό της 31.12.2003 δημιουργήθηκε ο λογαριασμός «Πρόβλεψη αποζημίωσης προσωπικού λόγω εξόδου από την υπηρεσία για συνταξιοδότηση» λαμβάνοντας υπόψη στις παρατηρήσεις του ορκωτού ελεγκτή. Οι ανωτέρω προβλέψεις προσαύξησαν το λογαριασμό κατά ποσό 301.000 Ευρώ σε αντίστοιχη μείωση των ενοποιημένων ιδίων κεφαλαίων.

Η ανάλυση του λογαριασμού Προβέψεις για τη χρήση 2004 παρατίθεται ως ακολούθως:

1. Πρόβλεψη αποζ/σης προσωπικού λόγω εξόδου από την υπηρεσία	332.824
2. Λοιπές προβλέψεις	809.147
Σύνολο	1.141.971

Πηγή: Ενοποιημένες Οικονομικές Καταστάσεις που έχουν συνταχθεί για τις χρήσεις 2003-2004, για τους σκοπούς του Ενημερωτικού Δελτίου, όπως προβλέπεται από τις διατάξεις της ενότητας 20.1 του Παραρτήματος Ι του Κανονισμού 809/2004 της Επιτροπής των Ευρωπαϊκών Κοινοτήτων, με βάση το Ε.Γ.Λ.Σ, και έχουν ελεγχθεί από τον Ορκωτό Ελεγκτή-Λογιστή κ. Βασίλειο Δόγα (Α.Μ. ΣΟΕΛ 10531) της ελεγκτικής εταιρίας «BAKER TILLY HELLAS, Ορκωτοί Ελεγκτές-Λογιστές Α.Ε.»

Στον αναδιατυπωμένο ισολογισμό της 31.12.2004 δημιουργήθηκε ο λογαριασμός «Πρόβλεψη αποζημίωσης προσωπικού λόγω εξόδου από την υπηρεσία για συνταξιοδότηση» λαμβάνοντας υπόψη τις παρατηρήσεις του ορκωτού ελεγκτή. Οι ανωτέρω προβλέψεις προσαύξησαν το λογαριασμό κατά ποσό 330.000 Ευρώ σε αντίστοιχη μείωση των ενοποιημένων ιδίων κεφαλαίων.

3.10.3.11 Υποχρεώσεις

Όσον αφορά τη χρήση 2003 οι υποχρεώσεις του Ομίλου αναλύονται ως εξής.

ΥΠΟΧΡΕΩΣΕΙΣ ΟΜΙΛΟΥ		
ποσά σε Ευρώ	31.12.2003	31.12.2004
Μακροπρόθεσμες υποχρεώσεις		
Δάνεια Τραπεζών	335.395	0
Λοιπές Μακρ/μες Υποχρεώσεις	947	13.142
Σύνολο Μακροπρόθεσμων Υποχρεώσεων	336.342	13.142
Βραχυπρόθεσμες υποχρεώσεις		
Προμηθευτές	7.147.391	7.320.276
Γραμμάτια πληρωτέα	560.445	432.602
Επιταγές πληρωτέες	856.118	578.391
Τράπεζες λογαριασμοί βραχ/μων υποχρεώσεων	12.103.857	14.920.022
Προκαταβολές πελατών	282.759	395.701
Υποχρεώσεις από φόρους - τέλη	1.654.462	1.948.751
Ασφαλιστικοί οργανισμοί	153.243	134.144
Μακροπρόθεσμες υποχρεώσεις πληρωτέες στην επόμενη χρήση	335.395	335.395
Μερίσματα πληρωτέα	1.564.202	1.286.435
Πιστωτές διάφοροι	623.494	985.546
Σύνολο Βραχυπρόθεσμων Υποχρεώσεων	25.281.365	28.337.262
Σύνολο Υποχρεώσεων	25.617.707	28.350.404

Πηγή: Ενοποιημένες Οικονομικές Καταστάσεις που έχουν συνταχθεί για τις χρήσεις 2003-2004, για τους σκοπούς του Ενημερωτικού Δελτίου, όπως προβλέπεται από τις διατάξεις της ενότητας 20.1 του Παραρτήματος Ι του Κανονισμού 809/2004 της Επιτροπής των Ευρωπαϊκών Κοινοτήτων, με βάση το Ε.Γ.Λ.Σ, και έχουν ελεγχθεί από τον Ορκωτό Ελεγκτή-Λογιστή κ. Βασίλειο Δόγα (Α.Μ. ΣΟΕΛ 10531) της ελεγκτικής εταιρίας «BAKER TILLY HELLAS, Ορκωτοί Ελεγκτές-Λογιστές Α.Ε.»

Οι μεγαλύτεροι προμηθευτές του Ομίλου, οι οποίοι ξεπερνούν το 2% των συνολικών αγορών έχουν ως εξής:

ΠΡΟΜΗΘΕΥΤΕΣ με μεγαλύτερες αγορές στη χρήση 2003		
ΕΠΩΝΥΜΙΑ	ΑΓΟΡΕΣ 2003	% ΕΠΙ ΣΥΝΟΛΟΥ ΑΓΟΡΩΝ 2003
ISP (Ελβετία)	1.644.600	8,73%
ROQUETTE ITALIA S.p.a. (Ιταλία)	1.210.200	6,42%
WACKER CHEMIE GMBH (Γερμανία)	1.069.600	5,68%
STEPAN EUROPE (Γαλλία)	907.800	4,82%
DOW (Γερμανία)	850.700	4,51%
FALCON AEBE (Ελλάδα)	767.900	4,07%
ROCHE VITAMINS LTD (Ελβετία)	723.800	3,84%
WACKER POLYMER SYSTEMS (Γερμανία)	623.500	3,31%
AIR PRODUCTS POLYMERS (Ολλανδία)	568.900	3,02%
EPI INGREDIENTS (Γαλλία)	531.200	2,82%
ΣΥΝΟΛΟ 10 ΜΕΓΑΛΥΤΕΡΩΝ		

ΠΡΟΜΗΘΕΥΤΩΝ	8.898.200	47,21%
Λοιποί Προμηθευτές	9.948.900	52,79%
ΣΥΝΟΛΟ ΑΓΟΡΩΝ ΧΡΗΣΗΣ	18.847.100	100,00%

Πηγή: Ενοποιημένες Οικονομικές Καταστάσεις που έχουν συνταχθεί για τις χρήσεις 2003-2004, για τους σκοπούς του Ενημερωτικού Δελτίου, όπως προβλέπεται από τις διατάξεις της ενότητας 20.1 του Παραρτήματος Ι του Κανονισμού 809/2004 της Επιτροπής των Ευρωπαϊκών Κοινοτήτων, με βάση το Ε.Γ.Λ.Σ, και έχουν ελεγχθεί από τον Ορκωτό Ελεγκτή-Λογιστή κ. Βασίλειο Δόγα (Α.Μ. ΣΟΕΛ 10531) της ελεγκτικής εταιρίας «BAKER TILLY HELLAS, Ορκωτοί Ελεγκτές-Λογιστές Α.Ε.»

Οι μεγαλύτεροι προμηθευτές του Ομίλου, οι οποίοι αφορούσαν στο 29% του συνολικού ποσού των προμηθευτών για τη χρήση 2004, και οι οποίοι ξεπερνούν το 2% των συνολικών αγορών έχουν ως εξής:

ΠΡΟΜΗΘΕΥΤΕΣ με μεγαλύτερες αγορές στη χρήση 2004		
ΕΠΩΝΥΜΙΑ	ΑΓΟΡΕΣ 2004	% ΕΠΙ ΣΥΝΟΛΟΥ ΑΓΟΡΩΝ 2004
ISP (Ελβετία)	1.541.800	4,05%
DOW (ΗΠΑ)	1.401.200	3,68%
ΕΛΛΗΝΙΚΑ ΠΕΤΡΕΛΑΙΑ (Ελλάδα)	1.397.500	3,67%
WACKER CHEMIE GMBH (Γερμανία)	1.289.600	3,39%
SOLVAY CHEMICALS (Βέλγιο)	1.252.700	3,29%
BASF (Γερμανία)	909.400	2,39%
FALCON AEBE (Ελλάδα)	821.300	2,16%
EPI INGREDIENTS (Γαλλία)	813.500	2,14%
ROQUETTE ITALIA S.p.a. (Ιταλία)	796.700	2,09%
STEPAN EUROPE (Γαλλία)	770.300	2,03%
ΣΥΝΟΛΟ 10 ΜΕΓΑΛΥΤΕΡΩΝ ΠΡΟΜΗΘΕΥΤΩΝ	10.994.000	28,91%
Λοιποί Προμηθευτές	27.035.000	71,09%
ΣΥΝΟΛΟ ΑΓΟΡΩΝ ΧΡΗΣΗΣ	38.029.000	100,00%

Πηγή: Ενοποιημένες Οικονομικές Καταστάσεις που έχουν συνταχθεί για τις χρήσεις 2003-2004, για τους σκοπούς του Ενημερωτικού Δελτίου, όπως προβλέπεται από τις διατάξεις της ενότητας 20.1 του Παραρτήματος Ι του Κανονισμού 809/2004 της Επιτροπής των Ευρωπαϊκών Κοινοτήτων, με βάση το Ε.Γ.Λ.Σ, και έχουν ελεγχθεί από τον Ορκωτό Ελεγκτή-Λογιστή κ. Βασίλειο Δόγα (Α.Μ. ΣΟΕΛ 10531) της ελεγκτικής εταιρίας «BAKER TILLY HELLAS, Ορκωτοί Ελεγκτές-Λογιστές Α.Ε.»

Κατά τις χρήσεις 2003 –2004 δεν εμφανίζονται προμηθευτές σε καθυστέρηση,

Η Εταιρία δηλώνει ότι για τις χρήσεις 2003-2004, βεβαιωμένες υποχρεώσεις που λήγουν μετά τα πέντε (5) χρόνια δεν υπάρχουν.

Τα Μακροπρόθεσμα δάνεια του Ομίλου, αφορούν δάνειο που έχει συναφθεί από την εταιρία Μοσχολιός-Χημικά Προϊόντα Α.Ε.Β.Ε. στην Τράπεζα Eurobank και έληξε εντός του έτους 2005.

Τα βραχυπρόθεσμα δάνεια του Ομίλου για τη χρήση 2003 αναλύονται ανά εταιρία και ανά τράπεζα ως εξής:

ΒΡΑΧΥΠΡΟΘΕΣΜΑ ΔΑΝΕΙΑ ΤΗΣ 31η ΔΕΚΕΜΒΡΙΟΥ 2003						
ΕΤΑΙΡΙΕΣ ΟΜΙΛΟΥ	ΕΘΝΙΚΗ ΤΡΑΠΕΖΑ ΤΗΣ ΕΛΛΑΔΟΣ	ΤΡΑΠΕΖΑ ΠΕΙΡΑΙΩΣ	ΤΡΑΠΕΖΑ ΕFG EUROBANK ΕΡΓΑΣΙΑΣ	ΤΡΑΠΕΖΑ ΑΤΤΙΚΗΣ	ΕΛΛΗΝΙΚΗ ΤΡΑΠΕΖΑ	ΣΥΝΟΛΑ ΥΠΟΧΡΕΩΣΕΩΝ ΑΝΑ ΕΤΑΙΡΙΑ ΟΜΙΛΟΥ
ΕΛΤΟΝ ΔΙΕΘΝΟΥΣ ΕΜΠΟΡΙΟΥ	2.420.200	492.500	2.110.300	1.207.700		6.230.700
ΜΟΣΧΟΛΙΟΣ ΠΡΟΙΟΝΤΑ ΧΗΜΙΚΗΣ ΒΙΟΜΗΧΑΝΙΑΣ	1.737.695	400.002	3.449.664			5.587.361
ΑΓΚΡΙΠΛΑΣ - ΙΜΠΕΞΠΑ Ε.Π.Ε.			173.345		112.450	285.795
ΣΥΝΟΛΑ ΑΝΑ ΤΡΑΠΕΖΑ	4.157.895	892.502	5.733.309	1.207.700	112.450	12.103.857

Πηγή: Ενοποιημένες Οικονομικές Καταστάσεις που έχουν συνταχθεί για τις χρήσεις 2003-2004, για τους σκοπούς του Ενημερωτικού Δελτίου, όπως προβλέπεται από τις διατάξεις της ενότητας 20.1 του Παραρτήματος Ι του Κανονισμού 809/2004 της Επιτροπής των Ευρωπαϊκών Κοινοτήτων, με βάση το Ε.Γ.Λ.Σ, και έχουν ελεγχθεί από τον Ορκωτό Ελεγκτή-Λογιστή κ. Βασίλειο Δόγα (Α.Μ. ΣΟΕΛ 10531) της ελεγκτικής εταιρίας «BAKER TILLY HELLAS, Ορκωτοί Ελεγκτές-Λογιστές Α.Ε.»

Στις υποχρεώσεις από φόρους-τέλη του Ομίλου ύψους 1.248.447,90 Ευρώ έχει προστεθεί ποσό Ευρώ 406.014 και διαμορφώθηκαν πλέον οι υποχρεώσεις στο ποσό των 1.654.461,90 Ευρώ.

Σύμφωνα με την Εταιρία, και όπως αναφέρεται στις αναδιατυπωμένες οικονομικές καταστάσεις της χρήσης 2004, βεβαιωμένες υποχρεώσεις που λήγουν μετά τα πέντε χρόνια δεν υπάρχουν την 31.12.2004. Τα βραχυπρόθεσμα δάνεια του Ομίλου αναλύονται την 31.12.2004 ανά Εταιρία και ανά τράπεζα ως εξής:

ΕΤΑΙΡΙΕΣ ΟΜΙΛΟΥ	ΕΘΝΙΚΗ ΤΡΑΠΕΖΑ ΤΗΣ ΕΛΛΑΔΟΣ	ΤΡΑΠΕΖΑ ΠΕΙΡΑΙΩΣ	ΤΡΑΠΕΖΑ ΕFG EUROBANK ΕΡΓΑΣΙΑΣ	ΤΡΑΠΕΖΑ ΑΤΤΙΚΗΣ	ΣΥΝΟΛΑ ΥΠΟΧΡΕΩΣΕΩΝ ΑΝΑ ΕΤΑΙΡΙΑ ΟΜΙΛΟΥ
ΕΛΤΟΝ ΔΙΕΘΝΟΥΣ ΕΜΠΟΡΙΟΥ	5.719.800	892.500	6.416.200	1.817.700	14.846.200
ΑΓΚΡΙΠΛΑΣ - ΙΜΠΕΞΠΑ Ε.Π.Ε.			73.822		73.822
ΣΥΝΟΛΑ ΑΝΑ ΤΡΑΠΕΖΑ	5.719.800	892.500	6.490.022	1.817.700	14.920.022

Πηγή: Ενοποιημένες Οικονομικές Καταστάσεις που έχουν συνταχθεί για τις χρήσεις 2003-2004, για τους σκοπούς του Ενημερωτικού Δελτίου, όπως προβλέπεται από τις διατάξεις της ενότητας 20.1 του Παραρτήματος Ι του Κανονισμού 809/2004 της Επιτροπής των Ευρωπαϊκών Κοινοτήτων, με βάση το Ε.Γ.Λ.Σ, και έχουν ελεγχθεί από τον Ορκωτό Ελεγκτή-Λογιστή κ. Βασίλειο Δόγα (Α.Μ. ΣΟΕΛ 10531) της ελεγκτικής εταιρίας «BAKER TILLY HELLAS, Ορκωτοί Ελεγκτές-Λογιστές Α.Ε.»

Στις υποχρεώσεις από φόρους-τέλη του Ομίλου έχει προστεθεί και ποσό 406.014 Ευρώ που αφορά υποχρεώσεις από διαφορές φορολογικού ελέγχου μητρικής για τις χρήσεις 2001, 2002 και 2003 όπως επίσης και ποσό 135.000 Ευρώ που αφορά πρόβλεψη για διαφορές φορολογικού ελέγχου της χρήσεως 2004.

Σύμφωνα με τις αναδιατυπωμένες οικονομικές καταστάσεις των χρήσεων 2003-2004, η Εταιρία βεβαιώνει ότι:

- δεν υπάρχουν υποχρεώσεις καλυπτόμενες με εμπράγματα ασφάλειες,
- δεν υπάρχουν υποχρεώσεις που αναλήφθηκαν και δεν εμφανίζονται στον ενοποιημένο ισολογισμό,
- δεν υπάρχουν μακροπρόθεσμες υποχρεώσεις πάνω από πέντε (5) έτη,
- δεν υπάρχουν οικονομικές δεσμεύσεις από συμβάσεις κ.τ.λ. που δεν εμφανίζονται στους λογαριασμούς τάξεως, ούτε υποχρεώσεις καταβολής ειδικών μηνιαίων παροχών και οικονομικές δεσμεύσεις για συνδεδεμένες επιχειρήσεις.

Με τα ανωτέρω συμφωνεί και ο Ορκωτός Ελεγκτής – Λογιστής κ. Βασίλειος Δόγας (Α.Μ. ΣΟΕΛ 10531) της ελεγκτικής εταιρίας «BAKER TILLY HELLAS, Ορκωτοί Ελεγκτές-Λογιστές Α.Ε.», ο οποίος διενήργησε τον έκτακτο έλεγχο των αναδιατυπωμένων ενοποιημένων οικονομικών καταστάσεων της Εταιρικής χρήσεως που έληξε την 31 Δεκεμβρίου 2003 και 31 Δεκεμβρίου 2004.

3.11 Χρηματοοικονομικές Πληροφορίες Ενοποιημένων Ταμειακών Ροών 2003-2004

Κατά τη χρήση 01.01-31.12.2003 οι ταμειακές ροές από συνήθεις λειτουργικές δραστηριότητες του Ομίλου ήταν θετικές και διαμορφώθηκαν σε Ευρώ 1.852 χιλ.. Οι λειτουργικές ταμειακές εισροές διαμορφώθηκαν σε Ευρώ 45.843 χιλ., εκ των οποίων Ευρώ 46.931 χιλ. αφορούν στις πωλήσεις της Εταιρίας, ενώ αφαιρέθηκαν Ευρώ 1.194 χιλ. λόγω αύξησης απαιτήσεων. Οι ταμειακές εκροές διαμορφώθηκαν σε Ευρώ 42.784 χιλ., εκ των οποίων Ευρώ 37.192 χιλ. αφορούν στο κόστος πωληθέντων, ενώ Ευρώ 816 χιλ. αφορούν σε εκροές από φόρους εισοδήματος και Ευρώ 516 χιλ. σε διαφορές φόρου φορολογικού ελέγχου. Οι ταμειακές ροές από επενδυτικές δραστηριότητες ήταν κατά Ευρώ 1.987 αρνητικές και οφείλονται κυρίως σε αγορά ενσώματων ακινητοποιήσεων ύψους Ευρώ 1.779 χιλ.. Οι ταμειακές ροές από χρηματοδοτικές δραστηριότητες εμφανίζονται αρνητικές κατά Ευρώ 152 χιλ.. Οι χρηματοδοτικές ταμειακές εισροές εμφανίζονται θετικές κατά Ευρώ 1.380, κυρίως λόγω είσπραξης ποσού Ευρώ 960 χιλ. από αύξηση μετοχικού κεφαλαίου, ενώ οι χρηματοδοτικές ταμειακές εκροές διαμορφώθηκαν σε Ευρώ 1.532 χιλ. και οφείλονται κυρίως σε πληρωμή τόκων ύψους Ευρώ 649 χιλ. και αποπληρωμή μακροπρόθεσμων υποχρεώσεων ύψους Ευρώ 338 χιλ.. Οι ταμειακές ροές της επιχείρησης για τη χρήση 2003 ήταν αρνητικές και ανέρχονται σε Ευρώ 287 χιλ., ενώ τα χρηματικά διαθέσιμα του Ομίλου διαμορφώθηκαν σε Ευρώ 363 χιλ..

Κατά τη χρήση 01.01-31.12.2004 οι ταμειακές ροές από συνήθεις λειτουργικές δραστηριότητες του Ομίλου ήταν θετικές και διαμορφώθηκαν σε Ευρώ 1.647 χιλ.. Οι λειτουργικές ταμειακές εισροές διαμορφώθηκαν σε Ευρώ 48.785 χιλ., εκ των οποίων Ευρώ 48.929 χιλ. αφορούν στις πωλήσεις της Εταιρίας, ενώ αφαιρέθηκαν Ευρώ 297 χιλ. λόγω αύξησης απαιτήσεων. Οι ταμειακές εκροές διαμορφώθηκαν σε Ευρώ 46.705 χιλ., εκ των οποίων Ευρώ 39.991 χιλ. αφορούν στο κόστος πωληθέντων, ενώ Ευρώ 793 χιλ. αφορούν σε

εκροές από φόρους εισοδήματος και Ευρώ 224 χιλ. σε διαφορές φόρου φορολογικού ελέγχου. Οι ταμειακές ροές από επενδυτικές δραστηριότητες ήταν κατά Ευρώ 3.181 αρνητικές και οφείλονται κυρίως σε αγορά ενσώματων ακινητοποιήσεων ύψους Ευρώ 3.146 χιλ.. Οι ταμειακές ροές από χρηματοδοτικές δραστηριότητες εμφανίζονται θετικές κατά Ευρώ 1.546 χιλ.. Οι χρηματοδοτικές ταμειακές εισροές εμφανίζονται θετικές κατά Ευρώ 2.816, λόγω άυξης βραχυπρόθεσμων υποχρεώσεων, ενώ οι χρηματοδοτικές ταμειακές εκροές διαμορφώθηκαν σε Ευρώ 1.270 χιλ. και οφείλονται κυρίως σε πληρωμή τόκων ύψους Ευρώ 669 χιλ. και αποπληρωμή μακροπρόθεσμων υποχρεώσεων ύψους Ευρώ 323 χιλ.. Οι ταμειακές ροές της επιχείρησης για τη χρήση 2004 ήταν θετικές και ανέρχονται σε Ευρώ 12 χιλ., ενώ τα χρηματικά διαθέσιμα του Ομίλου διαμορφώθηκαν σε Ευρώ 375 χιλ..

Οι ταμειακές ροές των ανωτέρω χρήσεων διαμορφώνονται ως ακολούθως;

ΕΛΤΟΝ ΔΙΕΘΝΟΥΣ ΕΜΠΟΡΙΟΥ Α.Ε.Β.Ε.				
Α.Ρ. Μ.Α.Ε. 7951/06/Β/86/85				
Αναδιατυπωμένη Ενοποιημένη Κατάσταση Ταμιακών Ροών				
A/A	Ανάλυση		Ποσά σε ΕΥΡΩ	
			2004	2003
A	Ταμιακές Ροές από συνήθεις (λειτουργικές) δραστηριότητες			
A	100	Ταμιακές εισροές		
	101	Πωλήσεις	48.929.391,15	46.930.615,13
	102	Άλλα έσοδα εκμεταλλεύσεως	14.745,90	4.610,17
	103	Έκτακτα και Ανόργανα έσοδα	46.837,71	50.011,85
	104	Έσοδα προηγούμενων χρήσεων	34.141,39	45.399,01
	105	Πιστωτικοί τόκοι [καταθέσεων κ.λ.π.]	57.034,13	6.423,97
	106	Έσοδα χρεωγράφων		
	107	Πώληση χρεωγράφων		
	108	Μείωση Απαιτήσεων	0,00	0
		<i>Αφαιρούνται:</i>		
	109	Αγορά χρεωγράφων		
	110	Αύξηση απαιτήσεων	296.783,70	1.194.138,00
		Σύνολο Ταμιακών Εισροών (A100)	48.785.366,58	45.842.922,13
A	200	Ταμιακές εκροές		
	201	Κόστος πωληθέντων (μείον Αποσβέσεις και προβλέψεις)	39.991.282,18	37.192.469,18
	202	Έξοδα Λειτουργίας Διοικήσεως	1.421.657,73	1.441.785,48
	203	Έξοδα Λειτουργίας Ερευνών - Αναπτύξεως	0,00	0
	204	Έξοδα Λειτουργίας Διαθέσεως	3.960.301,88	3.813.893,14
	205	Έξοδα Υποαπασχολήσεως/Αδράνειας		
	206	Άλλα έξοδα	391.818,13	241.774,60
	207	Αύξηση αποθεμάτων	1.108.223,60	0
	208	Αύξηση μεταβατικών λογαριασμών ενεργητικού	30.327,84	239,59
	209	Μείωση μεταβατικών λογαριασμών παθητικού	24.393,30	18.671,56
	210	Μείωση βραχυπρόθεσμων υποχρεώσεων (πλην Τραπεζών)	0,00	523.599,78

Ενημερωτικό Δελτίο για την Αύξηση Μετοχικού Κεφαλαίου της ΕΛΤΟΝ ΔΙΕΘΝΟΥΣ ΕΜΠΟΡΙΟΥ Α.Ε.Β.Ε.

		<i>Αφαιρούνται:</i>		
	211	Μείωση Αποθεμάτων	0,00	448.421,78
	212	Μείωση μεταβατικών λογαριασμών ενεργητικού	0,00	0
	213	Αύξηση μεταβατικών λογαριασμών παθητικού	0,00	0
	214	Αύξηση βραχυπρόθεσμων υποχρεώσεων (πλήν Τραπεζών)	223.210,07	0
			0,00	
		Σύνολο Ταμιακών Εκροών (Α200)	46.704.794,59	42.784.011,55
A	300	<i>Ταμιακές Εκροές φόρων</i>		
	301	Φόροι εισοδήματος	793.318,42	816.705,89
	302	Μη ενσωματούμενοι στο λειτουργικό κόστος φόροι	117.477,22	15.828,34
	303	Διαφορές φόρου φορολογικού ελέγχου	223.546,90	592.815,00
	304	Μείωση υποχρεώσεων από φόρους - τέλη	0,00	0
		<i>Αφαιρείται:</i>		
	305	Αύξηση υποχρεώσεων από φόρους – τέλη	700.302,68	218.375,94
		<i>Σύνολο Ταμιακών εκροών φόρων (Α300)</i>	434.039,86	1.206.973,29
		Ταμιακές Ροές από συνήθειες (λειτουργικές) δραστηριότητες		
		(Αλγεβρικό άθροισμα Α100-Α200-Α300=Α)	1.646.532,13	1.851.937,29
B		Ταμιακές Ροές από Επενδυτικές δραστηριότητες		
B	100	<i>Ταμιακές εισροές</i>		
	101	Πώληση Ασώματων Ακινήτοποιήσεων	0,00	0
	102	Πώληση Ενσώματων Ακινήτοποιήσεων	94.341,71	25.582,17
	103	Πώληση Συμμετοχών και τίτλων Ακινήτοποιήσεων	0,00	0
	104	Μείωση μακροπρόθεσμων Απαιτήσεων	0,00	0
	105	Έσοδα Συμμετοχών και τίτλων Ακινήτοποιήσεων		
	106	Πιστωτικοί τόκοι (Μακροπρόθεσμων κλπ απαιτήσεων)		
		<i>Σύνολο Ταμιακών εισροών (Β100)</i>	94.341,71	25.582,17
B	200	Ταμιακές εκροές		
	201	Αγορά Ασώματων Ακινήτοποιήσεων		0
	202	Αγορά Ενσώματων Ακινήτοποιήσεων	3.146.572,68	1.778.965,41
	203	Αγορά Συμμετοχών και τίτλων Ακινήτοποιήσεων	0,00	59.459,02
	204	Αύξηση Μακροπρόθεσμων Απαιτήσεων	14.725,30	9.828,87
	205	Αύξηση Εξόδων εγκαταστάσεως	113.785,80	164.807,59
		Σύνολο Ταμιακών εκροών (B 200)	3.275.083,78	2.013.060,89
		Ταμιακές Ροές από επενδυτικές δραστηριότητες (B 100-B 200)=B	(3.180.742,07)	(1.987.478,72)
Γ	100	<i>Ταμιακές εισροές</i>		
	101	Είσπραξη αύξησης Μετοχικού κεφαλαίου και διαφοράς υπέρ άρτιο		959.616,00
	102	Είσπραξη Επιχορηγήσεων Παγίων		0
	103	Αύξηση Μακροπρόθεσμων Υποχρεώσεων		
	104	Αύξηση Βραχυπρόθεσμων Υποχρεώσεων (λογαριασμοί Τραπεζών)	2.816.165,49	420.527,35

Ενημερωτικό Δελτίο για την Αύξηση Μετοχικού Κεφαλαίου της ΕΛΤΟΝ ΔΙΕΘΝΟΥΣ ΕΜΠΟΡΙΟΥ Α.Ε.Β.Ε.

		Σύνολο ταμιακών εισροών (Γ 100)	2.816.165,49	1.380.143,35
Γ	200	Ταμιακές εκροές		
	201	Μείωση (επιστροφή) Μετοχικού Κεφαλαίου	0,00	222.889,65
	202	Επιστροφή Επιχορηγήσεων Παγίων	0,00	0
	203	Μείωση Μακροπρόθεσμων Υποχρεώσεων	323.199,75	337.597,57
	204	Μείωση Βραχυπρόθεσμων Υποχρεώσεων (λογαριασμοί Τραπεζών)		
	205	Τόκοι πληρωθέντες	668.855,72	649.208,75
	206	Μερίσματα πληρωθέντα	277.767,49	142.249,21
	207	Διανομή κερδών στο προσωπικό		
	208	Αμοιβές Δ.Σ. από κέρδη χρήσεως	0,00	180.000,00
		Σύνολο Ταμιακών εκροών (Γ 200)	1.269.822,96	1.531.945,18
	II	Ταμιακές Ροές από χρηματοδοτικές δραστηριότητες (Γ100-Γ200)=Γ	1.546.342,53	(151.801,83)
		ΤΑΜΙΑΚΕΣ ΡΟΕΣ ΕΠΙΧΕΙΡΗΣΕΩΣ		
		(αλγεβρικό άθροισμα Α+Β+Γ)	12.132,59	(287.343,26)
		ΠΛΕΟΝ: ΧΡΗΜΑΤΙΚΑ ΔΙΑΘΕΣΙΜΑ ΕΝΑΡΞΗΣ		
		ΧΡΗΣΕΩΣ:	362.515,07	649.858,33
		ΧΡΗΜΑΤΙΚΑ ΔΙΑΘΕΣΙΜΑ ΤΕΛΟΣ ΧΡΗΣΕΩΣ	374.647,66	362.515,07

Πηγή: Ενοποιημένες Οικονομικές Καταστάσεις που έχουν συνταχθεί για τις χρήσεις 2003-2004, για τους σκοπούς του Ενημερωτικού Δελτίου, όπως προβλέπεται από τις διατάξεις της ενότητας 20.1 του Παραρτήματος Ι του Κανονισμού 809/2004 της Επιτροπής των Ευρωπαϊκών Κοινοτήτων, με βάση το Ε.Γ.Λ.Σ, και έχουν ελεγχθεί από τον Ορκωτό Ελεγκτή-Λογιστή κ. Βασίλειο Δόγα (Α.Μ. ΣΟΕΛ 10531) της ελεγκτικής εταιρίας «BAKER TILLY HELLAS, Ορκωτοί Ελεγκτές-Λογιστές Α.Ε.»

3.12 ΚΑΤΑΣΤΑΣΗ ΜΕΤΑΒΟΛΩΝ ΙΔΙΩΝ ΚΕΦΑΛΑΙΩΝ

Η Κατάσταση Μεταβολών της Ενοποιημένης Καθαρής Θέσης για τη χρήση 2003 έχει ως εξής:

	ΚΑΤΑΣΤΑΣΗ ΜΕΤΑΒΟΛΩΝ ΕΝΟΠΙΩΜΕΝΗΣ ΚΑΘΑΡΗΣ ΘΕΣΗΣ								
	ΓΙΑ ΤΗ ΧΡΗΣΗ ΠΟΥ ΕΛΗΞΕ ΤΗΝ 31η ΔΕΚΕΜΒΡΙΟΥ 2003								
(ποσά σε Ευρώ)	Μετοχικό κεφάλαιο	Κεφάλαιο υπερ άρτιο	Διαφορές από αναπροσαρμογή αξίας λοιπών	Αποθεματικά κεφάλαια	Μη διανεμηθέντα κέρδη	Συναλλαγματική διαφορά θυγατρικών εξωτερικού	Διαφορές ενοποίησης	Δικαιώματα μειοψηφίας	Σύνολο ιδίων κεφαλαίων
Υπόλοιπο 1η Ιανουαρίου 2003	5.297.707	5.746.590	136	1.258.782	1.359.160	(311.322)	(6.003.547)	3.103.033	10.450.539
Αποτελέσματα χρήσεως 1/1-31/12/2003					1.827.714				1.827.714
Μεταβολές στη χρήση						(194.973)	(82.676)	913.325	635.676
Φόρος εισοδήματος χρήσεως					(816.706)				(816.706)
Καταβολή μετρητών	365								365
Διανομή κερδών				54.210	(580.358)				(526.148)
Αύξηση μετοχικού κεφαλαίου 1) Μητρικής	5.135.416	(5.135.280)	(136)						0
Αύξηση μετοχικού κεφαλαίου 2) Από ακύρωση μετοχών θυγατρικής	4.146.634								4.146.634
Προβλέψεις για επισφάλειες									0
Προβλέψεις για αποζημίωση προσωπικού									0
Ακύρωση μετοχών από απορρόφηση θυγατρικής									0
Διαφορές φορολογικού ελέγχου και λοιπών φόρων					(202.629)				(202.629)

Ενημερωτικό Δελτίο για την Αύξηση Μετοχικού Κεφαλαίου της ΕΛΤΟΝ ΔΙΕΘΝΟΥΣ ΕΜΠΟΡΙΟΥ Α.Ε.Β.Ε.

Διαφορές φορολογικού ελέγχου χρήσεων 2001,2002&2003					(406.014)				(406.014)
Προσαρμογές 31η Δεκεμβρίου 2003					(4.146.634)	412.851	6.086.223	(4.016.358)	(1.663.918)
Υπόλοιπο 31η Δεκεμβρίου 2003	14.580.122	611.310	0	1.312.992	(2.965.467)	(93.444)	0	0	13.445.513

Πηγή: Ενοποιημένες Οικονομικές Καταστάσεις που έχουν συνταχθεί για τις χρήσεις 2003-2004, για τους σκοπούς του Ενημερωτικού Δελτίου, όπως προβλέπεται από τις διατάξεις της ενότητας 20.1 του Παραρτήματος Ι του Κανονισμού 809/2004 της Επιτροπής των Ευρωπαϊκών Κοινοτήτων, με βάση το Ε.Γ.Λ.Σ, και έχουν ελεγχθεί από τον Ορκωτό Ελεγκτή-Λογιστή κ. Βασίλειο Δόγα (Α.Μ. ΣΟΕΛ 10531) της ελεγκτικής εταιρίας «BAKER TILLY HELLAS, Ορκωτοί Ελεγκτές-Λογιστές Α.Ε.»

Όσον αφορά την Κατάσταση Μεταβολών της Ενοποιημένης Καθαρής Θέσης για τη χρήση 2004 έχει ως εξής:

ΚΑΤΑΣΤΑΣΗ ΜΕΤΑΒΟΛΩΝ ΕΝΟΠΙΩΜΕΝΗΣ ΚΑΘΑΡΗΣ ΘΕΣΗΣ ΓΙΑ ΤΗ ΧΡΗΣΗ ΠΟΥ ΕΛΗΞΕ ΤΗΝ 31η ΔΕΚΕΜΒΡΙΟΥ 2004							
(ποσά σε Ευρώ)	Μετοχικό κεφάλαιο	Κεφάλαιο υπερ άρτιο	Διαφορές από αναπροσαρμογή αξίας λοιπών	Αποθεματικά κεφάλαια	Μη διανεμηθέντα κέρδη	Συναλλαγματική διαφορά θυγατρικών εξωτερικού	Σύνολο ιδίων κεφαλαίων
Υπόλοιπο 1η Ιανουαρίου 2004	14.580.122	611.310	0	1.312.992	(2.965.467)	(93.444)	13.445.513
Αποτελέσματα χρήσεως 1/1-31/12/2004					2.058.586		2.058.586
Μεταβολές στη χρήση	(20)	(137.691)	7.183.705			29.953	7.075.947
φόρος εισοδήματος χρήσεως και λοιπών φόρων					(910.795)		(910.795)
Ζημία από απορρόφηση θυγατρικής καταχωρημένη απ'ευθείας στην καθαρή θέση					(1.606.600)		(1.606.600)

Ενημερωτικό Δελτίο για την Αύξηση Μετοχικού Κεφαλαίου της ΕΛΤΟΝ ΔΙΕΘΝΟΥΣ ΕΜΠΟΡΙΟΥ Α.Ε.Β.Ε.

Καταβολή μετρητών							0
Διανομή κερδών				34.272			34.272
Προβλέψεις για επισφάλειες					(750.000)		(750.000)
Προβλέψεις για αποζημίωση προσωπικού					(29.000)		(29.000)
Διαφορές φορολογικού ελέγχου χρήσεων 2004					(135.000)		(135.000)
Υπόλοιπο 31η Δεκεμβρίου 2004	14.580.122	473.619	7.183.705	1.347.264	(4.338.276)	(63.491)	19.182.923

Πηγή: Ενοποιημένες Οικονομικές Καταστάσεις που έχουν συνταχθεί για τις χρήσεις 2003-2004, για τους σκοπούς του Ενημερωτικού Δελτίου, όπως προβλέπεται από τις διατάξεις της ενότητας 20.1 του Παραρτήματος Ι του Κανονισμού 809/2004 της Επιτροπής των Ευρωπαϊκών Κοινοτήτων, με βάση το Ε.Γ.Λ.Σ, και έχουν ελεγχθεί από τον Ορκωτό Ελεγκτή-Λογιστή κ. Βασίλειο Δόγα (Α.Μ. ΣΟΕΛ 10531) της ελεγκτικής εταιρίας «BAKER TILLY HELLAS, Ορκωτοί Ελεγκτές-Λογιστές Α.Ε.»

3.13 ΑΠΟΛΟΓΙΣΤΙΚΕΣ ΠΛΗΡΟΦΟΡΙΕΣ ΔΡΑΣΤΗΡΙΟΤΗΤΑΣ ΟΜΙΛΟΥ ΕΛΤΟΝ 2004 – 2005

3.13.1 Χρηματοοικονομικές Πληροφορίες Αποτελεσμάτων Ομίλου ΕΛΤΟΝ 2004 – 2005

Οι ακόλουθες συνοπτικές χρηματοοικονομικές πληροφορίες των χρήσεων 2004-2005 προέρχονται από τις Ενοποιημένες Οικονομικές Καταστάσεις της Εταιρίας για τις χρήσεις 2004-2005, οι οποίες έχουν ελεγχθεί από την Ορκωτό Ελεγκτή Λογιστή κ. Κωνσταντίνα Δ. Καψάλη (Α.Μ. ΣΟΕΛ 16021) της Ελεγκτικής Εταιρίας «BAKER TILLY HELLAS, Ορκωτοί Ελεγκτές-Λογιστές Α.Ε.», διεύθυνση 3ης Σεπτεμβρίου 76, 104 33, Αθήνα, Α.Μ. ΣΟΕΛ Ε148.

Η Έκθεση Ελέγχου του ορκωτού ελεγκτή-λογιστή, για τις χρήσεις που έληξαν 31.12.2004 και 31.12.2005 παρατίθεται στο κεφάλαιο 3.2.2 «Τακτικοί Ορκωτοί Ελεγκτές» του παρόντος Ενημερωτικού Δελτίου και στο διαδικτυακό τόπο της Εταιρίας: www.elton.gr.

Οι εταιρίες οι οποίες ενοποιήθηκαν κατά τις χρήσεις 2004-2005 είναι οι ακόλουθες:

ΘΥΓΑΤΡΙΚΗ ΕΤΑΙΡΙΑ	ΧΩΡΑ / ΈΔΡΑ	ΜΕΘΟΔΟΣ ΕΝΟΠΙΩΣΗΣ	ΠΟΣΟΣΤΟ ΣΥΜΜΕΤΟΧΗΣ	ΠΟΣΟΣΤΟ ΔΙΚΑΙΩΜΑΤΩΝ ΨΗΦΟΥ
ΕΛΤΟΝ Α.Ε.Β.Ε.	ΕΛΛΑΔΑ	-	ΜΗΤΡΙΚΗ	-
ELTON CORPORATION S.A.	ΡΟΥΜΑΝΙΑ	ΟΛΙΚΗ	99,984%	100,00%
ELTON CORPORATION LTD	ΒΟΥΛΓΑΡΙΑ	ΟΛΙΚΗ	100,00%	100,00%
ELTON CORPORATION DOO	ΣΕΡΒΙΑ	ΟΛΙΚΗ	100,00%	100,00%
EUROFARM ΓΕΩΡΓΙΚΑ ΦΑΡΜΑΚΑ Α.Ε.	ΕΛΛΑΔΑ	ΚΑΘΑΡΗ ΘΕΣΗ	30,00%	30,00%

Πηγή: Ενοποιημένες Οικονομικές Καταστάσεις που έχουν συνταχθεί για τις χρήσεις 2004-2005, με βάση τα Διεθνή Λογιστικά Πρότυπα (Δ.Λ.Π.) / Διεθνή Πρότυπα Χρηματοοικονομικής Πληροφόρησης (Δ.Π.Χ.Π.), και έχουν ελεγχθεί από την Τακτική Ορκωτό Ελεγκτή-Λογιστή κ. Κωνσταντίνα Καψάλη (Α.Μ. ΣΟΕΛ 16021) της ελεγκτικής εταιρίας «BAKER TILLY HELLAS, Ορκωτοί Ελεγκτές-Λογιστές Α.Ε.».

3.13.2 Εξέλιξη Κύκλου Εργασιών – Αποτελεσμάτων Ομίλου

Στον πίνακα που ακολουθεί παρουσιάζεται η εξέλιξη του κύκλου εργασιών και των αποτελεσμάτων του Ομίλου κατά τις χρήσεις 2004-2005 σε Δ.Λ.Π. / Δ.Π.Χ.Π.:

ΚΑΤΑΣΤΑΣΗ ΑΠΟΤΕΛΕΣΜΑΤΩΝ (*)	31.12.2004	31.12.2005
ποσά σε χιλιάδες Ευρώ		
Κύκλος εργασιών	48.929	49.837
Κόστος πωληθέντων προ αποσβέσεων (1)	39.451	40.887
Μικτό κέρδος προ αποσβέσεων	9.478	8.951
<i>(% επί του Κύκλου εργασιών)</i>	<i>19,37%</i>	<i>17,96%</i>
Λοιπά έσοδα εκμετάλλευσης	622	254
Λοιπά έξοδα εκμετάλλευσης	(7.354)	(430)

Εξοδα διάθεσης (1)	(3.853)	(4.358)
Έξοδα διοίκησης (1)	(1.457)	(1.605)
Σύνολο λειτουργικών εξόδων προ αποσβέσεων	(5.310)	(5.963)
<i>(% επί του Κύκλου εργασιών)</i>	<i>(10,85%)</i>	<i>(11,97%)</i>
Αποτελέσματα προ φόρων, χρηματοδοτικών και επενδυτικών αποτελεσμάτων, και αποσβέσεων	(2.568)	2.810
<i>(% επί του Κύκλου εργασιών)</i>	<i>(5,24%)</i>	<i>5,64%</i>
Αποτελέσματα προ φόρων, χρηματοδοτικών και επενδυτικών αποτελεσμάτων,	(3.261)	2.362
<i>(% επί του Κύκλου εργασιών)</i>	<i>(6,66%)</i>	<i>4,74%</i>
Χρηματοοικονομικά έσοδα	57	1
Χρηματοοικονομικά έξοδα	(650)	(783)
Κέρδη προ φόρων	(3.854)	1.579
<i>(% επί του Κύκλου εργασιών)</i>	<i>(7,88%)</i>	<i>3,17%</i>
Φόρος εισοδήματος	(1.181)	(413)
Κέρδη μετα από φόρους	(5.035)	1.166
<i>(% επί του Κύκλου εργασιών)</i>	<i>(10,29%)</i>	<i>2,34%</i>

(*) Τυχόν αποκλίσεις στα σύνολα οφείλονται σε στρογγυλοποιήσεις.

(1) Για τον υπολογισμό του Μικτού Αποτελέσματος έχουν αφαιρεθεί προηγουμένως οι αποσβέσεις.

Πηγή: Ενοποιημένες Οικονομικές Καταστάσεις που έχουν συνταχθεί για τις χρήσεις 2004-2005, με βάση τα Διεθνή Λογιστικά Πρότυπα (Δ.Λ.Π.) / Διεθνή Πρότυπα Χρηματοοικονομικής Πληροφόρησης (Δ.Π.Χ.Π.), και έχουν ελεγχθεί από την Τακτική Ορκωτό Ελεγκτή-Λογιστή κ. Κωνσταντίνα Καψάλη (Α.Μ. ΣΟΕΛ 16021) της ελεγκτικής εταιρίας «BAKER TILLY HELLAS, Ορκωτοί Ελεγκτές-Λογιστές Α.Ε.».

3.13.2.1 Κύκλος Εργασιών

Η ανάλυση του Κύκλου Εργασιών ανά κλάδο δραστηριότητας του Ομίλου παρατίθεται στο κεφάλαιο 1.1.1 «Επιχειρηματική Δραστηριότητα». Επιπλέον, περαιτέρω ανάλυση του Κύκλου Εργασιών παρατίθεται στο κεφάλαιο 3.4.3 «Ανάλυση Κύκλου Εργασιών ανά Δραστηριότητα & Γεωγραφική Περιοχή» του παρόντος Ενημερωτικού Δελτίου.

3.13.2.2 Κόστος πωληθέντων

Το κόστος πωληθέντων του Ομίλου για τις χρήσεις 2004-2005 αναλύεται ως εξής:

ΚΟΣΤΟΣ ΠΩΛΗΘΕΝΤΩΝ ΠΡΟ ΑΠΟΣΒΕΣΕΩΝ	ΟΜΙΛΟΣ	
	31.12.2004	31.12.2005
ποσά σε Ευρώ		
Παροχές σε εργαζομένους	64.844	70.006

Αμοιβές και έξοδα τρίτων	7.150	38.991
Λοιπές Παροχές τρίτων	3.595	4.246
Φόροι και τέλη	0	0
Λοιπά διάφορα έξοδα	427	257
Κόστος αποθεμάτων αναγνωροζόμενο ως έξοδο	41.452.463	43.138.886
Μείον: Ενδοεταιρικές Αγορές - Πωλήσεις	(2.077.736)	(2.365.022)
ΓΕΝΙΚΟ ΣΥΝΟΛΟ	39.450.743	40.887.364

Πηγή: Στοιχεία που προέρχονται από τον Έκτακτο Οικονομικό - Λογιστικό Έλεγχο των Ενοποιημένων Οικονομικών Καταστάσεων που συντάχθηκαν από την Εταιρία με βάση τα Δ.Λ.Π. / Δ.Π.Χ.Π. για τη χρήση 2005 και έχουν ελεγχθεί από τον Έκτακτο Ορκωτό Ελεγκτή-Λογιστή κ. Βασίλειο Δόγα (Α.Μ. ΣΟΕΛ 10531) της ελεγκτικής εταιρίας «BAKER TILLY HELLAS, Ορκωτοί Ελεγκτές-Λογιστές Α.Ε.»

3.13.2.3 Έξοδα Διοικητικής Λειτουργίας

Το Έξοδα Διοίκησης του Ομίλου για τις χρήσεις 2004 και 2005 αναλύονται στον πίνακα που ακολουθούν:

ΕΞΟΔΑ ΔΙΟΙΚΗΣΗΣ ΠΡΟ ΑΠΟΣΒΕΣΕΩΝ	ΟΜΙΛΟΣ	
	31.12.2004	31.12.2005
ποσά σε Ευρώ		
Παροχές σε εργαζομένους	831.400	709.643
Αμοιβές και έξοδα τρίτων	237.874	439.487
Λοιπές Παροχές τρίτων	172.722	206.107
Φόροι και τέλη	19.361	61.822
Λοιπά διάφορα έξοδα	117.368	197.631
Προβλέψεις στα Δ.Λ.Π./ Δ.Π.Χ.Π	78.542	(9.101)
Σύνολο	1,457,267	1,605,589

Πηγή: Στοιχεία που προέρχονται από τον Έκτακτο Οικονομικό - Λογιστικό Έλεγχο των Ενοποιημένων Οικονομικών Καταστάσεων που συντάχθηκαν από την Εταιρία με βάση τα Δ.Λ.Π. / Δ.Π.Χ.Π. για τη χρήση 2005 και έχουν ελεγχθεί από τον Έκτακτο Ορκωτό Ελεγκτή-Λογιστή κ. Βασίλειο Δόγα (Α.Μ. ΣΟΕΛ 10531) της ελεγκτικής εταιρίας «BAKER TILLY HELLAS, Ορκωτοί Ελεγκτές-Λογιστές Α.Ε.»

3.13.2.4 Έξοδα Διάθεσης

Το Έξοδα Διάθεσης του Ομίλου για τις χρήσεις 2004 και 2005 αναλύονται στον πίνακα που ακολουθούν:

ΕΞΟΔΑ ΔΙΑΘΕΣΗΣ ΠΡΟ ΑΠΟΣΒΕΣΕΩΝ	ΟΜΙΛΟΣ	
	31.12.2004	31.12.2005
ποσά σε Ευρώ		
Λοιπές παροχές σε εργαζομένους	2.531.779	2.651.450
Αμοιβές και έξοδα τρίτων	218.638	100.292
Παροχές τρίτων	429.878	484.562
Φόροι και τέλη	53.767	39.113
Λοιπά διάφορα έξοδα	697.985	868.556
Προβλέψεις στα Δ.Λ.Π./ Δ.Π.Χ.Π.,	(78.543)	10.266
Προβλέψεις	0	203.634
Σύνολο	3.853.504	4.357.873

Πηγή: Στοιχεία που προέρχονται από τον Έκτακτο Οικονομικό - Λογιστικό Έλεγχο των Ενοποιημένων Οικονομικών Καταστάσεων που συντάχθηκαν από την Εταιρία με βάση τα Δ.Λ.Π. / Δ.Π.Χ.Π. για τη χρήση 2005 και έχουν ελεγχθεί από τον Έκτακτο Ορκωτό Ελεγκτή-Λογιστή κ. Βασίλειο Δόγα (Α.Μ. ΣΟΕΛ 10531) της ελεγκτικής εταιρίας «BAKER TILLY HELLAS, Ορκωτοί Ελεγκτές-Λογιστές Α.Ε.»

Οι συνολικές αποσβέσεις για τις χρήσεις 2004-2005 έχουν ως εξής:

ΑΠΟΣΒΕΣΕΙΣ	ΟΜΙΛΟΣ	
	31.12.2004	31.12.2005
ποσά σε Ευρώ		
Κόστος Πωληθέντων	16.458,00	16.967,00
Έξοδα Διοικητικής Λειτουργίας	223.056,00	139.606,00
Έξοδα Διάθεσης	457.743,00	292.016,00
Σύνολο	697.257,00	448.589,00

Πηγή: Ενοποιημένες Οικονομικές Καταστάσεις που έχουν συνταχθεί για τις χρήσεις 2004-2005, με βάση τα Διεθνή Λογιστικά Πρότυπα (Δ.Λ.Π.) / Διεθνή Πρότυπα Χρηματοοικονομικής Πληροφόρησης (Δ.Π.Χ.Π.), και έχουν ελεγχθεί από την Τακτική Ορκωτό Ελεγκτή-Λογιστή κ. Κωνσταντίνα Καμάλη (Α.Μ. ΣΟΕΛ 16021) της ελεγκτικής εταιρίας «BAKER TILLY HELLAS, Ορκωτοί Ελεγκτές-Λογιστές Α.Ε.»

3.13.2.5 Χρηματοοικονομικά Έσοδα / Εξόδα

Τα χρηματοοικονομικά έξοδα και έσοδα του Ομίλου για τις χρήσεις 2004-2005 αναλύονται ως εξής:

ΧΡΗΜΑΤΟΟΙΚΟΝΟΜΙΚΑ ΕΣΟΔΑ / ΕΞΟΔΑ	ΟΜΙΛΟΣ	
	31.12.2004	31.12.2005
ποσά σε Ευρώ		
Χρηματοοικονομικά Έσοδα	57.034	821
Χρηματοοικονομικά Έξοδα	(650.107)	(783.480)
Σύνολο	(593.073)	(782.659)

Πηγή: Στοιχεία που προέρχονται από τον Έκτακτο Οικονομικό και Λογιστικό Έλεγχο των Ενοποιημένων Οικονομικών Καταστάσεων που συντάχθηκαν από την Εταιρία με βάση τα Δ.Λ.Π. / Δ.Π.Χ.Π. για τη χρήση 2005 και έχουν ελεγχθεί από τον Έκτακτο Ορκωτό Ελεγκτή-Λογιστή κ. Βασίλειο Δόγα (Α.Μ. ΣΟΕΛ 10531) της ελεγκτικής εταιρίας «BAKER TILLY HELLAS, Ορκωτοί Ελεγκτές-Λογιστές Α.Ε.»

3.13.2.6 Φόρος Εισοδήματος

Ο φόρος εισοδήματος του Ομίλου για τη χρήση 2004 ανήλθε σε 1.180.661 Ευρώ ενώ για τη χρήση 2005 διαμορφώθηκε σε 413.055 Ευρώ.

3.13.2.7 Κέρδη ανά μετοχή

Τα κέρδη ανά μετοχή διαμορφώθηκαν σε 0,05 Ευρώ τη χρήση 2005, ενώ τη χρήση 2004 κατεγράφησαν ζημιές 0,21 Ευρώ ανά μετοχή.

ΚΕΡΔΗ ΑΝΑ ΜΕΤΟΧΗ	ΟΜΙΛΟΣ	
	31.12.2004	31.12.2005
ποσά σε Ευρώ		
Κέρδη που αναλογούν στους μετόχους της μητρικής	(5.034.997)	1.166.470
Σταθμισμένος μέσος όρος του αριθμού μετοχών	24.300.170	24.300.170
Βασικά κέρδη ανά μετοχή (Ευρώ ανά μετοχή)	(0,21)	0,05

Πηγή: Ενοποιημένες Οικονομικές Καταστάσεις που έχουν συνταχθεί για τις χρήσεις 2004-2005, με βάση τα Διεθνή Λογιστικά Πρότυπα (Δ.Λ.Π.) / Διεθνή Πρότυπα Χρηματοοικονομικής Πληροφόρησης (Δ.Π.Χ.Π.), και έχουν ελεγχθεί από την Τακτική Ορκωτό Ελεγκτή-Λογιστή κ. Κωνσταντίνα Καμάλη (Α.Μ. ΣΟΕΑ 16021) της ελεγκτικής εταιρίας «BAKER TILLY HELLAS, Ορκωτοί Ελεγκτές-Λογιστές Α.Ε.».

3.13.3 Χρηματοοικονομικές Πληροφορίες Ισολογισμών Ομίλου 2004 – 2005

ΙΣΟΛΟΓΙΣΜΟΣ ΟΜΙΛΟΥ ΕΛΤΟΝ		
ποσά σε χιλιάδες Ευρώ	31.12.2004	31.12.2005
ΕΝΕΡΓΗΤΙΚΟ		
Μη κυκλοφοριακά στοιχεία ενεργητικού		
Ενσώματες ακινητοποιήσεις	16.850	17.251
Άυλα περιουσιακά στοιχεία	38	25
Επενδύσεις σε θυγατρικές επιχειρήσεις	0	0
Επενδύσεις σε συγγενείς επιχειρήσεις	772	684
Αναβαλλόμενες φορολογικές απαιτήσεις	165	165
Άλλα μη κυκλοφορούντα στοιχεία ενεργητικού	1.439	1.213
Σύνολο	19.264	19.338
Κυκλοφοριακά περιουσιακά στοιχεία		
Αποθέματα	9.870	9.812
Πελάτες και λοιπές εμπορικές απαιτήσεις	20.615	23.248
Λοιπές απαιτήσεις	749	833
Ταμειακά διαθέσιμα και ισοδύναμα	374	637
Σύνολο	31.608	34.531
ΣΥΝΟΛΟ ΕΝΕΡΓΗΤΙΚΟΥ	50.872	53.869
ΙΔΙΑ ΚΕΦΑΛΑΙΑ ΚΑΙ ΥΠΟΧΡΕΩΣΕΙΣ		
Ίδια κεφάλαια		
Μετοχικό κεφάλαιο	14.580	14.580
Υπέρ το άρτιο	474	474
Διαφορές από αναπροσαρμογή αξίας παγίων	7.184	7.184
Λοιπά αποθεματικά	1.229	1.256
Υπόλοιπο κερδών προηγούμενων χρήσεων	(2.595)	(2.547)
Αποτελέσματα εις νέο	0	693
Μετάθεση μερισμάτων στο χρόνο έγκρισης Γ.Σ.	0	243
Σύνολο ιδίων κεφαλαίων	20.872	21.883
Μακροπρόθεσμες υποχρεώσεις		
Αναβαλλόμενες φορολογικές υποχρεώσεις	138	186
Υποχρεώσεις παροχών προσωπικού λόγω εξόδου από την υπηρεσία	253	281
Λοιπές μακροπρόθεσμες υποχρεώσεις	13	31

Προβλέψεις	750	1.004
Σύνολο μακροπρόθεσμων υποχρεώσεων	1.154	1.502
Βραχυπρόθεσμες υποχρεώσεις		
Προμηθευτές και λοιπές υποχρεώσεις	9.859	9.385
Τρέχουσες φορολογικές υποχρεώσεις	1.566	540
Βραχυπρόθεσμες δανειακές υποχρεώσεις	15.182	17.713
Λοιπές βραχυπρόθεσμες υποχρεώσεις	2.239	2.846
Σύνολο βραχυπρόθεσμων υποχρεώσεων	28.846	30.484
Σύνολο υποχρεώσεων	30.000	31.986
ΣΥΝΟΛΟ ΥΠΟΧΡΕΩΣΕΩΝ ΚΑΙ ΙΔΙΩΝ ΚΕΦΑΛΑΙΩΝ	50.872	53.869

Πηγή: Ενοποιημένες Οικονομικές Καταστάσεις που έχουν συνταχθεί για τις χρήσεις 2004-2005, με βάση τα Διεθνή Λογιστικά Πρότυπα (Δ.Λ.Π.) / Διεθνή Πρότυπα Χρηματοοικονομικής Πληροφόρησης (Δ.Π.Χ.Π.), και έχουν ελεγχθεί από την Τακτική Ορκωτό Ελεγκτή-Λογιστή κ. Κωνσταντίνα Καψάλη (Α.Μ. ΣΟΕΛ 16021) της ελεγκτικής εταιρίας «BAKER TILLY HELLAS, Ορκωτοί Ελεγκτές-Λογιστές Α.Ε.».

3.13.3.1 Ενσώματες ακινητοποιήσεις

Τα οικόπεδα, τα κτίρια και τα μηχανήματα αποτιμήθηκαν κατά την ημερομηνία μετάβασης στα Δ.Λ.Π./Δ.Π.Χ.Π. (01/01/2004) στο τεκμαιρόμενο κόστος σύμφωνα με τις διατάξεις του Δ.Λ.Π./Δ.Π.Χ.Π. 1. Ως «τεκμαιρόμενο» κόστος θεωρείται η εύλογη αξία του παγίου εξοπλισμού κατά την ημερομηνία μετάβασης στα Δ.Λ.Π./Δ.Π.Χ.Π., η οποία προσδιορίστηκε μετά από μελέτη ανεξάρτητου οίκου εκτιμητών.

Η μεταβολή των ενσωμάτων ακινητοποιήσεων του ομίλου της 2004 απεικονίζεται στον παρακάτω πίνακα.

ΟΜΙΛΟΣ	Οικόπεδα	Κτίρια	Μηχ/κός εξοπλισμός	Μεταφορικά μέσα	Έπιπλα και Λοιπός εξοπλισμός	Σύνολο
Αξία Κτήσεως 1.1.2004	9.305.351	5.355.402	245.640	1.307.880	936.239	17.150.512
Συσσωρευμένη απόσβεση και απομείωση αξίας			147.703	745.397	692.248	1.585.348
Αναπόσβεστη Αξία Κτήσεως έως 1.1.2004	9.305.351	5.355.402	97.937	562.483	243.991	15.565.164
Αξία Κτήσεως 31.12.2004	10.535.473	5.395.424	283.911	1.517.730	1.005.367	18.737.906
Συσσωρευμένη απόσβεση και απομείωση αξίας έως 31.12.2004		161.862	186.862	773.402	765.253	1.887.379
Αναπόσβεστη Αξία Κτήσεως Έως 31.12.2004	10.535.473	5.233.562	97.049	744.328	240.114	16.850.526

Πηγή: Στοιχεία που προέρχονται από τον Έκτακτο Οικονομικό - Λογιστικό Έλεγχο των Ενοποιημένων Οικονομικών Καταστάσεων που συντάχθηκαν από την Εταιρία με βάση τα Δ.Λ.Π. / Δ.Π.Χ.Π. για τη χρήση 2005 και έχουν ελεγχθεί από τον Έκτακτο Ορκωτό Ελεγκτή-Λογιστή κ. Βασίλειο Δόγα (Α.Μ. ΣΟΕΛ 10531) της ελεγκτικής εταιρίας «BAKER TILLY HELLAS, Ορκωτοί Ελεγκτές-Λογιστές Α.Ε.»

Η μεταβολή των ενσωμάτων ακινητοποιήσεων του ομίλου της εξεταζόμενης χρήσεως 2005 απεικονίζεται στον παρακάτω πίνακα.

ΟΜΙΛΟΣ	Οικόπεδα	Κτίρια	Μηχ/κός εξοπλισμός	Μεταφορικά μέσα	Έπιπλα και Λοιπός εξοπλισμός	Σύνολο
Αξία Κτήσεως 31.12.2004	10.535.473	5.395.424	283.911	1.517.730	1.005.367	18.737.905
Αγορές Περιόδου		1.489.486	7.290	81.359	70.581	1.648.717
Πωλήσεις & Απομειώσεις Περιόδου	(307.265)	(569.107)	(8.499)	(7.061)		(891.932)
Αξία Κτήσεως 31.12.2005	10.228.208	6.315.803	282.702	1.606.150	1.075.948	19.508.811
Αποσβέσεις έως 31.12.2004	0	161.862	186.862	773.402	765.253	1.887.379
Αποσβέσεις Περιόδου	0	160.424	25.641	163.195	78.185	427.445
Μειώσεις Αποσβέσεων	0	(26.592)	(23.621)	(7.061)		(57.274)
Σωρευμένες Αποσβέσεις	0	295.693	188.882	929.536	843.438	2.257.549
Αναπόσβεστη Αξία Κτήσης 31.12.2005	10.228.208	6.020.110	93.820	676.614	232.510	17.251.262

Πηγή: Στοιχεία που προέρχονται από τον Έκτακτο Οικονομικό - Λογιστικό Έλεγχο των Ενοποιημένων Οικονομικών Καταστάσεων που συντάχθηκαν από την Εταιρία με βάση τα Δ.Λ.Π. / Δ.Π.Χ.Π. για τη χρήση 2005 και έχουν ελεγχθεί από τον Έκτακτο Ορκωτό Ελεγκτή-Λογιστή κ. Βασίλειο Δόγα (Α.Μ. ΣΟΕΛ 10531) της ελεγκτικής εταιρίας «BAKER TILLY HELLAS, Ορκωτοί Ελεγκτές-Λογιστές Α.Ε.»

3.13.3.2 Άυλα Στοιχεία Ενεργητικού

Στον πίνακα που ακολουθεί παρουσιάζεται η εξέλιξη των άυλων στοιχείων του Ομίλου κατά τις χρήσεις 2004-2005:

31.12.2004	ποσά σε Ευρώ
Αξία Κτήσεως την 1.1.2004	202.365
Συσσωρευμένη απόσβεση και απομείωση αξίας 01.01.2004	143.520
Αναπόσβεστη Αξία Κτήσεως την 01.01.2004	58.845
Αξία Κτήσεως 31/12/2004 (περιλαμβάνονται και αγορές της περιόδου)	218.861
Συσσωρευμένη απόσβεση και απομείωση αξίας 31.12.2004	180.830
Αναπόσβεστη Αξία Κτήσεως την 31.12.2004	38.031

Πηγή: Στοιχεία που προέρχονται από τον Έκτακτο Οικονομικό - Λογιστικό Έλεγχο των Ενοποιημένων Οικονομικών Καταστάσεων που συντάχθηκαν από την Εταιρία με βάση τα Δ.Λ.Π. / Δ.Π.Χ.Π. για τη χρήση 2005 και έχουν ελεγχθεί από τον Έκτακτο Ορκωτό Ελεγκτή-Λογιστή κ. Βασίλειο Δόγα (Α.Μ. ΣΟΕΛ 10531) της ελεγκτικής εταιρίας «BAKER TILLY HELLAS, Ορκωτοί Ελεγκτές-Λογιστές Α.Ε.»

31.12.2005	ποσά σε Ευρώ
Αξία Κτήσεως την 31.12.2004	218.861
Αγορές Περιόδου	8.414
Αποσβέσεις έως 31.12.2004	180.830
Αποσβέσεις Περιόδου	21.145
Σωρευμένες Αποσβέσεις	201.975

Αναπόσβεστη Αξία Κτήσεως την 31.12.2005	25.300
--	---------------

Πηγή: Στοιχεία που προέρχονται από τον Έκτακτο Οικονομικό - Λογιστικό Έλεγχο των Ενοποιημένων Οικονομικών Καταστάσεων που συντάχθηκαν από την Εταιρία με βάση τα Δ.Λ.Π. / Δ.Π.Χ.Π. για τη χρήση 2005 και έχουν ελεγχθεί από τον Έκτακτο Ορκωτό Ελεγκτή-Λογιστή κ. Βασίλειο Δόγα (Α.Μ. ΣΟΕΛ 10531) της ελεγκτικής εταιρίας «BAKER TILLY HELLAS, Ορκωτοί Ελεγκτές-Λογιστές Α.Ε.»

3.13.3.3 Επενδύσεις σε συγγενείς επιχειρήσεις

Η Εταιρία κατέχει ποσοστό 30% του μετοχικού κεφαλαίου στην εταιρεία ΕΥΡΩΦΑΡΜ – ΓΕΩΡΓΙΚΑ ΦΑΡΜΑΚΑ Α.Ε., η οποία δραστηριοποιείται στο χώρο των γεωργικών προϊόντων. Οι μετοχές της Εταιρίας δεν είναι εισηγμένες σε Χρηματιστήριο Αξιών και στις ατομικές καταστάσεις εμφανίζονται στο κόστος.

Ποσά σε Ευρώ	31.12.2005	31.12.2004
Επενδύσεις σε συγγενείς επιχειρήσεις	683.829	771.829

Πηγή: Στοιχεία που προέρχονται από τον Έκτακτο Οικονομικό - Λογιστικό Έλεγχο των Ενοποιημένων Οικονομικών Καταστάσεων που συντάχθηκαν από την Εταιρία με βάση τα Δ.Λ.Π. / Δ.Π.Χ.Π. για τη χρήση 2005 και έχουν ελεγχθεί από τον Έκτακτο Ορκωτό Ελεγκτή-Λογιστή κ. Βασίλειο Δόγα (Α.Μ. ΣΟΕΛ 10531) της ελεγκτικής εταιρίας «BAKER TILLY HELLAS, Ορκωτοί Ελεγκτές-Λογιστές Α.Ε.»

Συνοπτικά οικονομικά στοιχεία της εταιρίας την 31.12.2005 απεικονίζονται κάτωθι:

Επωνυμία	Χώρα εγκατάστασης	Ενεργητικό	Υποχρεώσεις	Κύκλος εργασιών	Κέρδη (ζημιές)	Ποσοστό συμμετοχής
ΕΥΡΩΦΑΡΜ – ΓΕΩΡΓΙΚΑ ΦΑΡΜΑΚΑ Α.Ε.	Ελλάδα	5.383.453	3.486.772	6.285.850	142.097	30%

Πηγή: Στοιχεία που προέρχονται από τον Έκτακτο Οικονομικό - Λογιστικό Έλεγχο των Ενοποιημένων Οικονομικών Καταστάσεων που συντάχθηκαν από την Εταιρία με βάση τα Δ.Λ.Π. / Δ.Π.Χ.Π. για τη χρήση 2005 και έχουν ελεγχθεί από τον Έκτακτο Ορκωτό Ελεγκτή-Λογιστή κ. Βασίλειο Δόγα (Α.Μ. ΣΟΕΛ 10531) της ελεγκτικής εταιρίας «BAKER TILLY HELLAS, Ορκωτοί Ελεγκτές-Λογιστές Α.Ε.»

3.13.3.4 Αναβαλλόμενος Φόρος

Οι αναβαλλόμενες φορολογικές απαιτήσεις / υποχρεώσεις του Ομίλου όπως προκύπτουν από τις σχετικές προσωρινές φορολογικές διαφορές έχουν ως εξής:

Αναβαλλόμενος φόρος	31.12.2004		31.12.2005	
	Απαιτηση	Υποχρέωση	Απαιτηση	Υποχρέωση
Μη κυκλοφοριακά στοιχεία	79.982	138.143	79.982	186.198
Μακροπρόθεσμες υποχρεώσεις	85.340	-	85.340	-
ΣΥΝΟΛΟ	165.322	138.143	165.322	186.198

Πηγή: Στοιχεία που προέρχονται από τον Έκτακτο Οικονομικό - Λογιστικό Έλεγχο των Ενοποιημένων Οικονομικών Καταστάσεων που συντάχθηκαν από την Εταιρία με βάση τα Δ.Λ.Π. / Δ.Π.Χ.Π. για τη χρήση 2005 και έχουν ελεγχθεί από τον Έκτακτο Ορκωτό Ελεγκτή-Λογιστή κ. Βασίλειο Δόγα (Α.Μ. ΣΟΕΛ 10531) της ελεγκτικής εταιρίας «BAKER TILLY HELLAS, Ορκωτοί Ελεγκτές-Λογιστές Α.Ε.»

Ο συντελεστής φόρου εισοδήματος στον οποίο υπόκειται ο Όμιλος ανέρχεται τη χρήση 2006 σε 29%, τη χρήση 2005 σε 32%, ενώ για χρήση 2004 σε 35%.

3.13.3.5 Άλλα Μη Κυκλοφορούντα Στοιχεία Ενεργητικού

Οι λοιπές μακροπρόθεσμες απαιτήσεις του Ομίλου αναλύονται στον παρακάτω πίνακα:

Άλλα μη κυκλοφορούντα στοιχεία ενεργητικού	ΟΜΙΛΟΣ	
	31.12.2004	31.12.2005
ποσά σε Ευρώ		
Ακίνητοποιήσεις υπό εκτέλεση	1.359.111	1.127.874
Λοιπές μακρ/σμες απαιτήσεις	79.445	85.250
Σύνολο	1.438.556	1.213.124

Πηγή: Στοιχεία που προέρχονται από τον Έκτακτο Οικονομικό - Λογιστικό Έλεγχο των Ενοποιημένων Οικονομικών Καταστάσεων που συντάχθηκαν από την Εταιρία με βάση τα Δ.Λ.Π. / Δ.Π.Χ.Π. για τη χρήση 2005 και έχουν ελεγχθεί από τον Έκτακτο Ορκωτό Ελεγκτή-Λογιστή κ. Βασίλειο Δόγα (Α.Μ. ΣΟΕΛ 10531) της ελεγκτικής εταιρίας «BAKER TILLY HELLAS, Ορκωτοί Ελεγκτές-Λογιστές Α.Ε.»

Τα παραπάνω κονδύλια αφορούν δαπάνες που διενεργεί η Εταιρία για την δημιουργία πάγιου εξοπλισμού, του οποίου η κατασκευή διαρκεί διάστημα μεγαλύτερο της μίας διαχειριστικής χρήσης, καθώς και απαιτήσεις από δοθείσες εγγυήσεις οι οποίες πρόκειται να εισπραχθούν μετά το τέλος της επόμενης χρήσης.

3.13.3.6 Αποθέματα

Τα αποθέματα του Ομίλου αναλύονται στον πίνακα που ακολουθεί:

Αποθέματα	ΟΜΙΛΟΣ	
	31.12.2004	31.12.2005
ποσά σε Ευρώ		
Εμπορεύματα	9.511.441	9.249.703
Προϊόντα έτοιμα & Ημιτελή	55.316	173.019
Α' & Βοηθητικές ύλες - είδη συσκευασίας	303.592	389.386
Σύνολο	9.870.349	9.812.108
Μείον: Προβλέψεις για άχρηστα, καθυστερημένα και κατεστραμμένα αποθέματα:	0	0
Συνολική καθαρή ρευστοποιήσιμη αξία	9.870.349	9.812.108

Πηγή: Στοιχεία που προέρχονται από τον Έκτακτο Οικονομικό - Λογιστικό Έλεγχο των Ενοποιημένων Οικονομικών Καταστάσεων που συντάχθηκαν από την Εταιρία με βάση τα Δ.Λ.Π. / Δ.Π.Χ.Π. για τη χρήση 2005 και έχουν ελεγχθεί από τον Έκτακτο Ορκωτό Ελεγκτή-Λογιστή κ. Βασίλειο Δόγα (Α.Μ. ΣΟΕΛ 10531) της ελεγκτικής εταιρίας «BAKER TILLY HELLAS, Ορκωτοί Ελεγκτές-Λογιστές Α.Ε.»

Κατά την περίοδο 2004-2005 δεν υπάρχουν αποθέματα σε απαξίωση.

3.13.3.7 Πελάτες και Λοιπές Εμπορικές Απαιτήσεις

Οι πελάτες και οι λοιπές εμπορικές απαιτήσεις του Ομίλου για τις χρήσεις 2004-2005 αναλύονται ως εξής:

Πελάτες και Λοιπές Εμπορικές Απαιτήσεις ποσά σε Ευρώ	ΟΜΙΛΟΣ	
	31.12.2004	31.12.2005
Πελάτες	10.613.083	11.356.523
Πελάτες σε καθυστέρηση	0	0
Γραμμάτια εισπρακτέα	65.611	131.883
Γραμμάτια σε καθυστέρηση	26.161	63.433
Επιταγές εισπρακτέες	8.972.147	10.162.128
Επιταγές σε καθυστέρηση	893.922	1.355.254
Καθαρές Εμπορικές Απαιτήσεις	20.570.924	23.069.221
Προκαταβολές για αγορές αποθεμάτων	44.068	179.307
Σύνολο	20.614.992	23.248.528

Πηγή: Στοιχεία που προέρχονται από τον Έκτακτο Οικονομικό - Λογιστικό Έλεγχο των Ενοποιημένων Οικονομικών Καταστάσεων που συντάχθηκαν από την Εταιρία με βάση τα Δ.Λ.Π. / Δ.Π.Χ.Π. για τη χρήση 2005 και έχουν ελεγχθεί από τον Έκτακτο Ορκωτό Ελεγκτή-Λογιστή κ. Βασίλειο Δόγα (Α.Μ. ΣΟΕΛ 10531) της ελεγκτικής εταιρίας «BAKER TILLY HELLAS, Ορκωτοί Ελεγκτές-Λογιστές Α.Ε.»

Αναφορικά με τα ανωτέρω, η ανάλυση των υπολοίπων των προβλέψεων για επισφαλείς απαιτήσεις για τις χρήσεις 2004-2005 παρατίθενται στον πίνακα που ακολουθεί:

Προβλέψεις ποσά σε Ευρώ	ΟΜΙΛΟΣ	
	31.12.2004	31.12.2005
Λοιπές Μακροπρόθεσμες Υποχρεώσεις	13.142	30.915
Προβλέψεις για επισφαλείς απαιτήσεις	750.000	1.003.634
Σύνολο	763.142	1.034.549

Πηγή: Στοιχεία που προέρχονται από τον Έκτακτο Οικονομικό - Λογιστικό Έλεγχο των Ενοποιημένων Οικονομικών Καταστάσεων που συντάχθηκαν από την Εταιρία με βάση τα Δ.Λ.Π. / Δ.Π.Χ.Π. για τη χρήση 2005 και έχουν ελεγχθεί από τον Έκτακτο Ορκωτό Ελεγκτή-Λογιστή κ. Βασίλειο Δόγα (Α.Μ. ΣΟΕΛ 10531) της ελεγκτικής εταιρίας «BAKER TILLY HELLAS, Ορκωτοί Ελεγκτές-Λογιστές Α.Ε.»

3.13.3.8 Λοιπές Απαιτήσεις

Οι λοιπές απαιτήσεις του Ομίλου για τις χρήσεις 2004-2005 αναλύονται ως εξής:

Λοιπές Απαιτήσεις ποσά σε Ευρώ	ΟΜΙΛΟΣ	
	31.12.2004	31.12.2005
Χρεώστες διάφοροι	600.561	787.686
Λογ/σμοί διαχ/σεως προκ/λων-πιστώσ.	107.771	41.034
Εξοδα επομένων χρήσεων	40.389	4.301
Σύνολο	748.721	833.020

Πηγή: Στοιχεία που προέρχονται από τον Έκτακτο Οικονομικό - Λογιστικό Έλεγχο των Ενοποιημένων Οικονομικών Καταστάσεων που συντάχθηκαν από την Εταιρία με βάση τα Δ.Λ.Π. / Δ.Π.Χ.Π. για τη χρήση 2005 και έχουν ελεγχθεί από τον Έκτακτο Ορκωτό Ελεγκτή-Λογιστή κ. Βασίλειο Δόγα (Α.Μ. ΣΟΕΛ 10531) της ελεγκτικής εταιρίας «BAKER TILLY HELLAS, Ορκωτοί Ελεγκτές-Λογιστές Α.Ε.»

3.13.3.9 Ταμειακά Διαθέσιμα και Ισοδύναμα Ταμειακών Διαθεσίμων

Τα ταμειακά διαθέσιμα και τα ισοδύναμα διαθεσίμων του Ομίλου για τις χρήσεις 2004-2005 έχουν ως εξής:

Ταμειακά διαθέσιμα και ισοδύναμα ποσά σε Ευρώ	ΟΜΙΛΟΣ	
	31.12.2004	31.12.2005
Ταμείο	12.927	11.371
Καταθέσεις όψεως & προθ.	360.842	625.379
Σύνολο	373.769	636.750

Πηγή: Στοιχεία που προέρχονται από τον Έκτακτο Οικονομικό - Λογιστικό Έλεγχο των Ενοποιημένων Οικονομικών Καταστάσεων που συντάχθηκαν από την Εταιρία με βάση τα Δ.Λ.Π. / Δ.Π.Χ.Π. για τη χρήση 2005 και έχουν ελεγχθεί από τον Έκτακτο Ορκωτό Ελεγκτή-Λογιστή κ. Βασίλειο Δόγα (Α.Μ. ΣΟΕΛ 10531) της ελεγκτικής εταιρίας «BAKER TILLY HELLAS, Ορκωτοί Ελεγκτές-Λογιστές Α.Ε.»

Το μέσο σταθμισμένο επιτόκιο των τραπεζικών καταθέσεων ήταν 2,04% για τη χρήση 2005 και 2,05% για τη χρήση 2004.

3.13.3.10 Ίδια κεφάλαια

Μετοχικό κεφάλαιο

Το μετοχικό κεφάλαιο της Εταιρίας την 31/12/2005 αποτελείτο από 24.300.170 κοινές μετοχές ονομαστικής αξίας 0,60 Ευρώ η κάθε μία. Οι μετοχές της εταιρίας ΕΛΤΟΝ Α.Ε.Β.Ε. είναι εισηγμένες στο Χρηματιστήριο Αθηνών ενώ κατά τη διάρκεια της παρουσιαζόμενης χρήσεως δεν προέκυψε μεταβολή στο μετοχικό κεφάλαιο.

Η έκδοση των νέων μετοχών κατά τη διάρκεια της περιόδου 2004 αφορά την αύξηση του μετοχικού κεφαλαίου κατόπιν ολοκλήρωσης των διαδικασιών απορρόφησης της εταιρίας «Μοσχολιός Προϊόντα Χημικής Βιομηχανίας Α.Ε.».

Ίδια Κεφάλαια

Τα ίδια κεφάλαια του Ομίλου αναλύονται ως εξής:

ΟΜΙΛΟΣ	Μετοχικό κεφάλαιο	Διαφορά από έκδοση μετοχών υπερ το άρτιο	Διαφορές απο αναπροσαρμογή αξίας λοιπ.	ποθεματικά κεφάλαια	Υπολοιπο κερδών προηγ. χρήσεων η προσ αρμοσμένο για συναλλαγματικές διαφορές περιόδου (αποθεματικά μετατροπής ισολογισμού)	Υπόλ. κερδών χρήσεως	Μετάθεση μερισμάτων στο χρόνο έγκρισης	Διαφορές ενοποιήσεως	Δικαιώματα μειοψηφίας	Συνολο ιδίων κεφαλαίων

Υπόλοιπο την 31η Δεκεμβρίου 2004 σύμφωνα με τα Δ.Λ.Π./ Δ.Π.Χ.Π.	14.580.102	473.619	7.183.705	1.229.527	(2.595.190)					20.871.764
Σύνολο προσαρμογών	0			26.500	48.408	692.799	243.002			1.010.709
Υπόλοιπο την 31η Δεκεμβρίου 2005 σύμφωνα με τα Δ.Λ.Π./ Δ.Π.Χ.Π.	14.580.102	473.619	7.183.705	1.256.027	(2.546.781)	692.799	243.002			21.882.473

Πηγή: Στοιχεία που προέρχονται από τον Έκτακτο Οικονομικό - Λογιστικό Έλεγχο των Ενοποιημένων Οικονομικών Καταστάσεων που συντάχθηκαν από την Εταιρία με βάση τα Δ.Λ.Π. / Δ.Π.Χ.Π. για τη χρήση 2005 και έχουν ελεγχθεί από τον Έκτακτο Ορκωτό Ελεγκτή-Λογιστή κ. Βασίλειο Δόγα (Α.Μ. ΣΟΕΛ 10531) της ελεγκτικής εταιρίας «BAKER TILLY HELLAS, Ορκωτοί Ελεγκτές-Λογιστές Α.Ε.»

3.13.3.11 Υποχρεώσεις παροχών προσωπικού

Κατά τη χρήση 2004 η Εταιρία απορρόφησε την εταιρία ΜΟΣΧΟΛΙΟΣ και ως εκ τούτου η υποχρέωσή της σχετικά με την αποζημίωση προσωπικού ενσωματώθηκε στην πρόβλεψη της μητρικής Εταιρίας, ανερχόμενη στο ποσό τω 252.575 Ευρώ.

Κατά τη χρήση 2005 δημιουργήθηκε επιπλέον πρόβλεψη σχετικά με την αποζημίωση προσωπικού ποσού 280.797 Ευρώ στη μητρική, στον όμιλο δεν δημιουργήθηκε άλλη πρόβλεψη και τούτο γιατί οι θυγατρικές στα Βαλκάνια δεν έχουν υποχρέωση αποζημίωσης του προσωπικού τους σε περίπτωση απολύσεως.

Έτσι, κατά την 31.12.2004 οι «Υποχρεώσεις παροχών προσωπικού λόγω εξόδου από την υπηρεσία» αναλογούν σε 252.575 Ευρώ ενώ την 31/12/2005 σε 280.797 Ευρώ.

Οι κύριες αναλογιστικές παραδοχές που χρησιμοποιήθηκαν για τα ανωτέρω έχουν ως εξής:

	31.12.2004	31.12.2005
Προεξοφλητικό Επιτόκιο	4,5%	4,5%
Μελλοντικές Αυξήσεις	3,5%	3,5%
Πληθωρισμός	2,5%	2,5%

Πηγή: Στοιχεία που προέρχονται από τον Έκτακτο Οικονομικό - Λογιστικό Έλεγχο των Ενοποιημένων Οικονομικών Καταστάσεων που συντάχθηκαν από την Εταιρία με βάση τα Δ.Λ.Π. / Δ.Π.Χ.Π. για τη χρήση 2005 και έχουν ελεγχθεί από τον Έκτακτο Ορκωτό Ελεγκτή-Λογιστή κ. Βασίλειο Δόγα (Α.Μ. ΣΟΕΛ 10531) της ελεγκτικής εταιρίας «BAKER TILLY HELLAS, Ορκωτοί Ελεγκτές-Λογιστές Α.Ε.»

3.13.3.12 Προμηθευτές και Λοιπές Υποχρεώσεις

Η ανάλυση των υπολοίπων των προμηθευτών και των λοιπών συναφών υποχρεώσεων του Ομίλου για τις χρήσεις 2004-2005 έχει ως εξής:

Προμηθευτές και λοιπές υποχρεώσεις ποσά σε Ευρώ	ΟΜΙΛΟΣ	
	31.12.2004	31.12.2005
Προμηθευτές	8.476.141	8.406.691
Γραμμάτια πληρωτέα	432.602	143.618
Επιταγές πληρωτέες	575.154	486.840
Προκαταβολές πελατών	375.514	348.065
Σύνολο	9.859.411	9.385.214

Πηγή: Στοιχεία που προέρχονται από τον Έκτακτο Οικονομικό - Λογιστικό Έλεγχο των Ενοποιημένων Οικονομικών Καταστάσεων που συντάχθηκαν από την Εταιρία με βάση τα Δ.Λ.Π. / Δ.Π.Χ.Π. για τη χρήση 2005 και έχουν ελεγχθεί από τον Έκτακτο Ορκωτό Ελεγκτή-Λογιστή κ. Βασίλειο Δόγα (Α.Μ. ΣΟΕΛ 10531) της ελεγκτικής εταιρίας «BAKER TILLY HELLAS, Ορκωτοί Ελεγκτές-Λογιστές Α.Ε.»

Κατά την περίοδο 2004-2005 δεν υπάρχουν προμηθευτές σε καθυστέρηση.

3.13.3.13 Βραχυπρόθεσμες δανειακές υποχρεώσεις

Η ανάλυση των βραχυπρόθεσμων δανειακών υποχρεώσεων του Ομίλου για τις χρήσεις 2004-2005 έχει ως εξής:

Βραχυπρόθεσμες Δανειακές Υποχρεώσεις ποσά σε Ευρώ	ΟΜΙΛΟΣ	
	31.12.2004	31.12.2005
Δάνεια Τραπεζών	15.181.602	17.713.107
Σύνολο	15.181.602	17.713.107

Πηγή: Στοιχεία που προέρχονται από τον Έκτακτο Οικονομικό - Λογιστικό Έλεγχο των Ενοποιημένων Οικονομικών Καταστάσεων που συντάχθηκαν από την Εταιρία με βάση τα Δ.Λ.Π. / Δ.Π.Χ.Π. για τη χρήση 2005 και έχουν ελεγχθεί από τον Έκτακτο Ορκωτό Ελεγκτή-Λογιστή κ. Βασίλειο Δόγα (Α.Μ. ΣΟΕΛ 10531) της ελεγκτικής εταιρίας «BAKER TILLY HELLAS, Ορκωτοί Ελεγκτές-Λογιστές Α.Ε.»

Το μέσο επιτόκιο δανεισμού για τις παρουσιαζόμενες περιόδους ανέρχεται σε 3,5% – 3,6%.

3.13.3.14 Λοιπές βραχυπρόθεσμες υποχρεώσεις

Ακολουθεί η ανάλυση των λοιπών βραχυπρόθεσμων υποχρεώσεων του Ομίλου για τις χρήσεις 2004-2005.

Λοιπές Βραχυπρόθεσμες Υποχρεώσεις ποσά σε Ευρώ	ΟΜΙΛΟΣ	
	31.12.2004	31.12.2005
Ασφαλιστικοί οργανισμοί		138.903
Υποχρεώσεις προς συν/μενες επιχ/σεις	0	367.836
Μερίσματα πληρωτέα	1.286.435	1.155.328
Πιστωτές διάφοροι	951.633	1.184.065
Έξοδα χρήσεως δουλευμένα	949	542

Σύνολο	2.239.017	2.846.674
--------	------------------	------------------

Πηγή: Στοιχεία που προέρχονται από τον Έκτακτο Οικονομικό - Λογιστικό Έλεγχο των Ενοποιημένων Οικονομικών Καταστάσεων που συντάχθηκαν από την Εταιρία με βάση τα Δ.Λ.Π. / Δ.Π.Χ.Π. για τη χρήση 2005 και έχουν ελεγχθεί από τον Έκτακτο Ορκωτό Ελεγκτή-Λογιστή κ. Βασίλειο Δόγα (Α.Μ. ΣΟΕΛ 10531) της ελεγκτικής εταιρίας «BAKER TILLY HELLAS, Ορκωτοί Ελεγκτές-Λογιστές Α.Ε.»

3.13.5 Χρηματοοικονομικές Πληροφορίες Ενοποιημένων Ταμειακών Ροών 2004-2005

Κατά τη χρήση 01.01-31.12.2004, οι λειτουργικές ταμειακές ροές του Ομίλου ήταν αρνητικές κατά Ευρώ 3.514 χιλ.. Οι αρνητικές λειτουργικές ροές οφείλονται κυρίως στις ζημιές που παρουσίασε ο Όμιλος κατά την περίοδο αυτή, ύψους Ευρώ 3.854 χιλ. καθώς και στην αποπληρωμή απαιτήσεων ύψους Ευρώ 1.362 χιλ. σε συνδυασμό με τη χαμηλή αύξηση των υποχρεώσεων ύψους Ευρώ 317 χιλ. και την υψηλή αύξηση των αποθεμάτων ύψους Ευρώ 1.108 χιλ.. Οι ταμειακές εκροές από επενδυτικές δραστηριότητες διαμορφώθηκαν σε Ευρώ 114 χιλ., με βασικά στοιχεία την αγορά και πώληση ενσώματων και αύλων παγίων περιουσιακών στοιχείων ύψους Ευρώ 681 χιλ. και 510 χιλ. αντίστοιχα. Οι χρηματοδοτικές ταμειακές ροές του Ομίλου ήταν θετικές και διαμορφώθηκαν σε Ευρώ 3.644 χιλ., κυρίως λόγω εκδοθέντων/αναληφθέντων δανείων ύψους ευρώ 3.028 χιλ.. Η καθαρή αύξηση στα ταμειακά διαθέσιμα και ισοδύναμα της περιόδου 01.01-31.12.2004 ανήλθε σε Ευρώ 16 χιλ., ενώ τα ταμειακά διαθέσιμα και ισοδύναμα του Ομίλου διαμορφώθηκαν σε Ευρώ 374 χιλ..

Όσον αφορά την οικονομική χρήση 01.01-31.12.2005, οι ταμειακές ροές από λειτουργικές δραστηριότητες του Ομίλου εμφανίζονται αρνητικές και ανέρχονται σε Ευρώ 1.756 χιλ.. Οι αρνητικές ροές που παρατηρούνται κατά την περίοδο αυτή προήλθαν κυρίως από την αύξηση των απαιτήσεων κατά Ευρώ 2.619 χιλ. και την καταβολή φόρων ύψους Ευρώ 1.453 χιλ., σε συνδυασμό με τη χαμηλή αύξηση των υποχρεώσεων κατά Ευρώ 133 χιλ.. Οι ταμειακές ροές από επενδυτικές δραστηριότητες ήταν αρνητικές και ανήλθαν σε Ευρώ 381 χιλ.. Ο Όμιλος εισέπραξε Ευρώ 889 χιλ. από την πώληση ενσώματων και αύλων παγίων, ενώ αντίστοιχα κατέβαλλε Ευρώ 1.271 χιλ. για την αγορά ενσώματων και αύλων παγίων στοιχείων. Οι ταμειακές ροές από χρηματοδοτικές δραστηριότητες ανήλθαν σε Ευρώ 2.400 χιλ. και προέρχονται από εισπράξεις δανείων ύψους Ευρώ 2.531 χιλ. και πληρωμή μερισμάτων ύψους Ευρώ 131 χιλ.. Η καθαρή αύξηση στα ταμειακά διαθέσιμα και ισοδύναμα της περιόδου 01.01-31.12.2005 ανήλθε σε Ευρώ 263 χιλ., ενώ τα ταμειακά διαθέσιμα του Ομίλου διαμορφώθηκαν σε Ευρώ 637 χιλ.

Αναλυτικά, οι ταμειακές ροές των ανωτέρω περιόδων διαμορφώνονται ως ακολούθως:

ΣΤΟΙΧΕΙΑ ΚΑΤΑΣΤΑΣΗΣ ΤΑΜΕΙΑΚΩΝ ΡΟΩΝ ΟΜΙΛΟΥ ΕΛΤΟΝ		
Ποσά σε χιλιάδες Ευρώ	31.12.2004	31.12.2005
Ταμειακές Ροές Λειτουργικών Δραστηριοτήτων		
Κέρδη προ φόρων	(3.854)	1.579
<i>Πλέον / μείον προσαρμογές για:</i>		
Αποσβέσεις	692	449
Προβλέψεις	0	231
Συναλλαγματικές διαφορές	0	0

Αποτελέσματα (έσοδα, έξοδα, ζημιές) επενδυτικής δραστηριότητας	0	0
Χρεωστικοί τόκοι και συναφή έξοδα	593	783
Πλέον / μείον προσαρμογές για μεταβολές λογαριασμών κεφαλαίου κίνησης ή που σχετίζονται με τις λειτουργικές δραστηριότητες		
Μείωση / (αύξηση) αποθεμάτων	(1.108)	(77)
Μείωση / (αύξηση) απαιτήσεων	1.362	(2.619)
(Μείωση) / αύξηση υποχρεώσεων (πλην τραπεζών)	317	133
<i>Μείον :</i>		
Χρεωστικοί τόκοι και συναφή έξοδα καταβεβλημένα	(650)	(783)
Καταβεβλημένοι φόροι	(866)	(1.452)
Σύνολο εισροών / (εκροών) από λειτουργικές δραστηριότητες (α)	(3.514)	(1.756)
Ταμειακές Ροές Επενδυτικών Δραστηριοτήτων		
Απόκτηση θυγατρικών, συγγενών, κοινοπραξιών και λοιπών επενδύσεων	0	0
Αγορά ενσώματων και άυλων περιουσιακών στοιχείων	(681)	(1.271)
Εισπράξεις από πωλήσεις ενσώματων άυλων παγίων	510	889
Τόκοι εισπραχθέντες	57	0
Μερίσματα εισπραχθέντα	0	0
Σύνολο εισροών / (εκροών) από επενδυτικές δραστηριότητες (β)	(114)	(381)
Ταμειακές Ροές Χρηματοδοτικών Δραστηριοτήτων		
Εισπράξεις από αύξηση μετοχικού κεφαλαίου	0	0
Εισπράξεις από εκδοθέντα / αναληφθέντα δάνεια	3.028	2.531
Εξοφλήσεις δανείων	0	0
Εξοφλήσεις υποχρεώσεων από χρηματοδοτικές μισθώσεις (χρεολύσια)	0	0
Μερίσματα πληρωθέντα	616	(131)
Σύνολο εισροών / (εκροών) από χρηματοδοτικές δραστηριότητες (γ)	3.644	2.400
Καθαρή αύξηση / (μείωση) στα ταμειακά διαθέσιμα και ισοδύναμα περιόδου (α) + (β) + (γ)	16	263
Ταμειακά διαθέσιμα και ισοδύναμα έναρξης περιόδου	358	374
Ταμειακά διαθέσιμα και ισοδύναμα λήξης περιόδου	374	637

Πηγή: Ενοποιημένες Οικονομικές Καταστάσεις που έχουν συνταχθεί για τις χρήσεις 2004-2005, με βάση τα Διεθνή Λογιστικά Πρότυπα (Δ.Λ.Π.) / Διεθνή Πρότυπα Χρηματοοικονομικής Πληροφόρησης (Δ.Π.Χ.Π.), και έχουν ελεγχθεί από την Τακτική Ορκωτό Ελεγκτή-Λογιστή κ. Κωνσταντίνα Καψάλη (Α.Μ. ΣΟΕΑ 16021) της ελεγκτικής εταιρίας «BAKER TILLY HELLAS, Ορκωτοί Ελεγκτές-Λογιστές Α.Ε.».

3.13.6 Χρηματοοικονομικές Πληροφορίες για τις Μεταβολές της Καθαρής Θέσης 2004 – 2005

ΟΜΙΛΟΣ	Μετοχικό κεφάλαιο	Διαφορά από έκδοση μετοχών υπερ το άρτιο	Διαφορές απο αναπροσαρμογή αξίας	Αποθεματικά κεφάλαια	Έπολοιπο κερδών προηγ. χρήσεων προσαρμοσμένα	Υπόλ. κερδών χρήσεως εις νέο	Μετάθεση μερισμάτων στο χρόνο έγκρισης Γ.Σ	Συνολο ιδίων κεφαλαίων

			λοιπ.		υναλλαγματικές διαφορές επιόδου (αποθεματικά μετατροπής ισολογισμού)			
Υπόλοιπο την 31η Δεκεμβρίου 2004 σύμφωνα με το ΔΠΧΠ	14.580.102	473.619	7.183.705	1.229.527	(2.595.190)			20.871.764
Σύνολο προσαρμογών	0			26.500	48.408	692.799	243.002	1.010.709
Υπόλοιπο την 31η Δεκεμβρίου 2005 σύμφωνα με το ΔΛΠ	14.580.102	473.619	7.183.705	1.256.027	(2.546.781)	692.799	243.002	21.882.473

Πηγή: Στοιχεία που προέρχονται από τον Έκτακτο Οικονομικό - Λογιστικό Έλεγχο των Ενοποιημένων Οικονομικών Καταστάσεων που συντάχθηκαν από την Εταιρία με βάση τα Δ.Λ.Π. / Δ.Π.Χ.Π. για τη χρήση 2005 και έχουν ελεγχθεί από τον Έκτακτο Ορκωτό Ελεγκτή-Λογιστή κ. Βασίλειο Δόγα (Α.Μ. ΣΟΕΛ 10531) της ελεγκτικής εταιρίας «BAKER TILLY HELLAS, Ορκωτοί Ελεγκτές-Λογιστές Α.Ε.».

3.13.7 Προσαρτήματα

Για τους σκοπούς του Ενημερωτικού Δελτίου, όπως προβλέπεται από τον Κανονισμό 809/2004 της Ευρωπαϊκής Ένωσης (κεφάλαιο 20.1 του Παραρτήματος Ι), συντάχθηκαν από την Εταιρία προσαρτήματα των ενοποιημένων οικονομικών καταστάσεων των χρήσεων που έληξαν στις 31.12.2003, 31.12.2004 και 31.12.2005. Στα εν λόγω προσαρτήματα παρέχονται επεξηγηματικές πληροφορίες οι οποίες κρίνονται αναγκαίες για την πληρέστερη παρουσίαση των οικονομικών καταστάσεων, ενώ παρατίθενται οι λογιστικές αρχές που ακολουθεί η Εταιρία πλέον αυτών που περιλαμβάνονται υποχρεωτικά στο υπόδειγμα του προσαρτήματος με βάση τις διατάξεις του Κ.Ν.2190/20. Τα εν λόγω προσαρτήματα παρατίθενται στην ιστοσελίδα του Εκδότη, στην ηλεκτρονική διεύθυνση <http://www.elton.gr>.

3.13.8 Σημείωση

Οι οικονομικές καταστάσεις της Εταιρίας αναφορικά με τη χρήση 31.12.2004 τόσο σε ενοποιημένη όσο και σε μη ενοποιημένη βάση, μαζί με το πιστοποιητικό ελέγχου του Ορκωτού Ελεγκτή-Λογιστή, δημοσιεύθηκαν εμπροθέσμως, σε ημερήσια πολιτική εφημερίδα και σε ημερήσια οικονομολογική εφημερίδα, πλην όμως δεν δημοσιεύθηκαν σε ημερήσια ή εβδομαδιαία τουλάχιστον εφημερίδα από τις εκδιδόμενες στην έδρα της ή σε μία ημερήσια ή εβδομαδιαία τουλάχιστον εφημερίδα από τις εκδιδόμενες στην έδρα της νομαρχίας, στην οποία υπάγεται η Εταιρία, όπως ορίζει το άρθρο 43β Κ.Ν. 2190/1920.

Η έλλειψη των οριζόμενων σύμφωνα με το άρθρο 43β Κ.Ν. 2190/1920 διατυπώσεων δημοσιότητας, θα μπορούσε να θεωρηθεί ότι έχει ως συνέπεια την ακυρότητα της απόφασης της Τακτικής Γενικής Συνέλευσης που εγκρίνει τις οικονομικές καταστάσεις, ως ληφθείσας

κατά παράβαση διατάξεων του νόμου και του Καταστατικού της Εταιρίας. Οι προαναφερόμενες Ετήσιες Οικονομικές Καταστάσεις της Εταιρίας, υπεβλήθησαν προς έγκριση και εγκρίθηκαν ομόφωνα από την Τακτική Γενική Συνέλευση των Μετόχων της Εταιρίας της 30.6.2005 και επανεγκρίθηκαν ομόφωνα από την από 11.10.2005 Έκτακτη Γενική Συνέλευση των Μετόχων της Εταιρίας. Επισημαίνεται, σύμφωνα με δήλωση της Εταιρίας, ότι δεν έχει προβληθεί καμία ακυρότητα επί των αποφάσεων της από 30.6.2005 Τακτικής Γενικής Συνέλευσης τόσο μέχρι την Γενική Συνέλευση της 11.10.2005 όπου επαναλήφθηκαν οι αποφάσεις της 30.6.2005 όσο και μέχρι σήμερα.

Η Εταιρία εκτιμά ότι πλέον δεν μπορεί να θεμελιωθεί έννομο συμφέρον για την προβολή ακυρότητας των αποφάσεων της από 30.6.2005 Τακτικής Γενικής Συνέλευσης. Εξάλλου το Δ.Σ. που είχε εκλεγεί με την από 30.6.2005 Γενική Συνέλευση και επανεκλέχθηκε στις 11.10.2005 είναι το ίδιο με το προϋφιστάμενο Δ.Σ. και συνεπώς οποιοδήποτε θέμα αναφορικά με την εκλογή αυτού δεν επιδρά κατ' ουσία στη λειτουργία της Εταιρίας και στη σύγκληση και συγκρότηση των εταιρικών οργάνων.

3.14 ΠΕΡΙΛΗΨΗ ΤΩΝ ΔΙΑΦΟΡΩΝ ΜΕΤΑΞΥ Δ.Λ.Π./ Δ.Π.Χ.Π. ΚΑΙ Ε.Γ.Λ.Σ.

Οι ακόλουθοι πίνακες παρουσιάζουν τις προσαρμογές στον ενοποιημένο ισολογισμό και τα αποτελέσματα της χρήσης που έληξε 31.12.2004, οι οποίες εφαρμόστηκαν στις οικονομικές καταστάσεις που συντάχθηκαν για τους σκοπούς του Ενημερωτικού Δελτίου, όπως προβλέπεται από τις διατάξεις του Παραρτήματος Ι της Ενότητας 20.1. του Κανονισμού (ΕΚ) 809/2004 της Επιτροπής των Ευρωπαϊκών Κοινοτήτων, προκειμένου να προσαρμοσθούν με τα Δ.Λ.Π./ Δ.Π.Χ.Π.

Κατάσταση Προσαρμογών Ιδίων Κεφαλαίων Χρήσεως 2004 μεταξύ αναδιατυπωμένων στοιχείων Ισολογισμού και Δ.Λ.Π./ Δ.Π.Χ.Π.

ποσά σε Ευρώ	Σημείωση	31/12/2004
Σύνολο αναδιατυπωμένων Ιδίων Κεφαλαίων		19.182.923
Προσαρμογές των Διεθνών Προτύπων Χρηματοοικονομικής Πληροφόρησης		
Επίδραση από την μη αναγνώριση των εξόδων εγκατάστασης ως ασώματες ακινητοποιήσεις	α	(262.766)
Επίδραση από την αποτίμηση των ενσώματων ακινητοποιήσεων (deemed cost)	β	610.725
Διαφορά αποσβέσεων ΕΓΛΣ και ΔΛΠ	β	160.895
Μετάθεση αναγνώρισης πληρωτέων μερισμάτων στο χρόνο έγκρισής τους από την Γ.Σ.	γ	410.822
Προσαρμογή της αξίας των επενδύσεων σε συγγενή εταιρία με τη μέθοδο της καθαρής θέσης	δ	414.544
Αναγνώριση αναβαλλόμενης φορολογίας	ε	27.179

Προσαρμογή Πρόβλεψη Επισφαλών Απαιτήσεων	στ	59.147
Αναγνώριση δεδουλευμένων παροχών προσωπικού λόγω συνταξιοδότησης	ζ	80.249
Μεταφορά κονδυλίων από την καθαρή θέση σε πιστωτές	η	(455.007)
Προσαρμογή με λογιστικές διαφορές χρήσεων 2001,2002&2003	θ	406.014
Προσαρμογή για προβλέψεις λογιστικών διαφορών χρήσεως 2004	θ	135.000
Λοιπές προσαρμογές		102.038
Σύνολο προσαρμογών		1.688.840
Σύνολο καθαρής θέσης, κατά τα Διεθνή Λογιστικά Πρότυπα		20.871.763

Πηγή: Στοιχεία που προέρχονται από τις Ενοποιημένες Οικονομικές Καταστάσεις που έχουν συνταχθεί για τις χρήσεις 2003-2004, για τους σκοπούς του Ενημερωτικού Δελτίου, όπως προβλέπεται από τις διατάξεις της ενότητας 20.1 του Παραρτήματος Ι του Κανονισμού 809/2004 της Επιτροπής των Ευρωπαϊκών Κοινοτήτων, με βάση το Ε.Γ.Λ.Σ, τα οποία έχουν ελεγχθεί από τον Ορκωτό Ελεγκτή-Λογιστή κ. Βασίλειο Δόγα (Α.Μ. ΣΟΕΛ 10531) της ελεγκτικής εταιρίας «BAKER TILLY HELLAS, Ορκωτοί Ελεγκτές-Λογιστές Α.Ε.»

Σημειώνεται ότι τα Ίδια Κεφάλαια που παρουσιάζονται στον παραπάνω Πίνακα προέρχονται από τις Αναδιατυπωμένες Οικονομικές Καταστάσεις που έχουν Συνταχθεί αποκλειστικά για τους σκοπούς του Ενημερωτικού Δελτίου, σύμφωνα με τις διατάξεις της ενότητας 20.1 του Παραρτήματος Ι του Κανονισμού 809/2004 και διαφέρουν από τα δημοσιευμένα Ίδια Κεφάλαια της χρήσεως 2004 κατά 1,6 εκατ. Ευρώ περίπου.

Τα αποτελέσματα της Εταιρίας για τη χρήση που έληξε την 31.12.2004 αναμορφώθηκαν όπως φαίνεται στον παρακάτω Πίνακα προκειμένου να προσαρμοσθούν με τα ΔΠΧΠ.

Κατάσταση Προσαρμογών Αποτελεσμάτων χρήσεως μετά φόρων 1/1-31/12/2004 μεταξύ αναδιατυπωμένων Αποτελεσμάτων και Αποτελεσμάτων βάσει Δ.Λ.Π./ Δ.Π.Χ.Π.

ποσά σε Ευρώ	Σημείωση	31/12/2004
Αναδιατυπωμένα Αποτελέσματα χρήσης 2004 προ Φόρων		2.058.586
Διαφορές φορολογικού ελέγχου προηγούμενων χρήσεων		(327.014)
Προσαρμογή για προβλέψεις λογιστικών διαφορών χρήσεως 2004		(135.000)
Φόρος εισοδήματος		(793.318)
Λοιποί μη ενσωματούμενοι στο λειτουργικό κόστος φόροι		(117.477)
Σύνολο αναδιατυπωμένων αποτελεσμάτων μετά φόρων		685.777

Επίδραση από την μη αναγνώριση των εξόδων εγκατάστασης ως ασώματες ακινητοποιήσεις	α	(262.766)
Διαφορά αποσβέσεων Ε.Γ.Λ.Σ. και Δ.Λ.Π.	β	160.895
Εκτακτες ζημιές από εξαγορά θυγατρικής που καταχωρήθηκε απ ευθείας στην καθαρή θέση	γ	(6.471.270)
Προσαρμογή της αξίας των επενδύσεων σε συγγενή εταιρία με τη μέθοδο της καθαρής θέσης	δ	414.544
Αναγνώριση αναβαλλόμενης φορολογίας	ε	27.179
Προσαρμογή Πρόβλεψη Επισφαλών Απαιτήσεων	στ	59.147
Αναγνώριση δεδουλευμένων παροχών προσωπικού λόγω συνταξιοδότησης	ζ	80.249
Ετεροχρονισμένη φορολογική απαίτηση	θ	(269.766)
Προσαρμογή με λογιστικές διαφορές χρήσεων 2001, 2002 & 2003	θ	406.014
Προσαρμογή για προβλέψεις λογιστικών διαφορών χρήσεως 2004	θ	135.000
Σύνολο προσαρμογών		(5.720.774)
Αποτελέσματα μετά φόρων κατά τα Δ Λ Π / Δ.Π.Χ.Π.		(5.034.997)

Πηγή: Στοιχεία που προέρχονται από τις Ενοποιημένες Οικονομικές Καταστάσεις που έχουν συνταχθεί για τις χρήσεις 2003-2004, για τους σκοπούς του Ενημερωτικού Δελτίου, όπως προβλέπεται από τις διατάξεις της ενότητας 20.1 του Παραρτήματος Ι του Κανονισμού 809/2004 της Επιτροπής των Ευρωπαϊκών Κοινοτήτων, με βάση το Ε.Γ.Λ.Σ, τα οποία έχουν ελεγχθεί από τον Ορκωτό Ελεγκτή-Λογιστή κ. Βασίλειο Δόγα (Α.Μ. ΣΟΕΛ 10531) της ελεγκτικής εταιρίας «BAKER TILLY HELLAS, Ορκωτοί Ελεγκτές-Λογιστές Α.Ε.»

Σημειώνεται ότι τα Αποτελέσματα που παρουσιάζονται στον παραπάνω Πίνακα προέρχονται από τις Αναδιατυπωμένες Οικονομικές Καταστάσεις που έχουν συνταχθεί αποκλειστικά για τους σκοπούς του Ενημερωτικού Δελτίου, σύμφωνα με τις διατάξεις της ενότητας 20.1 του Παραρτήματος Ι του Κανονισμού 809/2004 και διαφέρουν από τα δημοσιευμένα Αποτελέσματα της χρήσεως 2004 κατά 1,06 εκατ . Ευρώ περίπου.

Κατάσταση Προσαρμογών Ισολογισμού 1/1-31/12/2004 μεταξύ του Αναδιατυπωμένου Ισολογισμού και του Ισολογισμού που έχει συνταχθεί με βάση τα Δ.Λ.Π/Δ.Π.Χ.Π.

ΔΙΑΦΟΡΕΣ μεταξύ Δ.Π.Χ.Π. και Ε.Γ.Π.Λ.Α. ΤΗΝ 31/12/2004
ΟΜΙΛΟΣ

	Ελληνικά Λογιστικά πρότυπα βάση Κανονισμού 809/2004 31.12.2004	Προσαρμογές Αξιών	Σημείωση	Δ.Λ.Π. 31.12.2004
ΕΝΕΡΓΗΤΙΚΟ				
Μη Κυκλοφοριακά Στοιχεία Ενεργητικού				
Ενσώματες Ακίνητοποιήσεις	16.078.905	771.620	β	16.850.525
Άυλα περιουσιακά στοιχεία	300.797	(262.766)	α	38.031
Επενδύσεις Σε θυγατρικές Επιχειρήσεις	0	0		0
Επενδύσεις σε συγγενείς επιχειρήσεις	357.285	414.544	δ	771.829
Αναβαλλόμενες φορολογικές απαιτήσεις	0	165.322	ε	165.322
Άλλα μη κυκλοφορούντα στοιχεία ενεργητικού	1.438.556	0		1.438.557
	18.175.543	1.088.720		19.264.264
Κυκλοφοριακά Περιουσιακά Στοιχεία				
Αποθέματα	9.870.348	0		9.870.348
Πελάτες και Λοιπές Εμπορικές Απαιτήσεις	19.506.985	1.108.006	ι	20.614.992
Λοιπές Απαιτήσεις	748.721	0		748.721
Ταμειακά διαθέσιμα και ισοδύναμα	374.648	(878)	ι	373.769
	30.500.703	1.107.128		31.607.831
Σύνολο Ενεργητικού	48.676.246	2.195.848		50.872.094
Ίδια Κεφάλαια & Υποχρεώσεις				
Ίδια Κεφάλαια				
Μετοχικό κεφάλαιο	14.580.102	0		14.580.102
Υπερ Το Άρτιο	473.619	0		473.619
Διαφορές από αναπροσαρμογή αξίας παγίων	7.183.705	0		7.183.705
Λοιπά αποθεματικά	1.347.264	(117.737)		1.229.527
Συναλλαγματικές διαφορές μετατροπής ισολογισμών θυγατρικών εξωτερικού	(63.491)	126.168		62.677
Αποτελέσματα Εις Νέον	(4.338.276)	1.680.409		(2.657.867)
Ίδια κεφάλαια αποδιδόμενα στους μετόχους της Μητρικής	19.182.923	1.688.840		20.871.763
Δικαιώματα Μειοψηφίας	0			

Σύνολο Ιδίων Κεφαλαίων	19.182.923	1.688.840		20.871.763
Μακροπρόθεσμες Υποχρεώσεις				
Αναβαλλόμενες φορολογικές υποχρεώσεις	0	138.143	€	138.143
Υποχρεώσεις παροχών προσωπικού λόγω εξόδου από την υπηρεσία	332.824	(80.249)	ζ	252.575
Λοιπές Μακροπρόθεσμες Υποχρεώσεις	13.142	0		13.142
Προβλέψεις	809.147	(59.147)	στ	750.000
Σύνολο Μακροπροθέσμων Υποχρεώσεων	1.155.113	(1.253)		1.153.860
Βραχυπρόθεσμες Υποχρεώσεις				
Προμηθευτές και λοιπές υποχρεώσεις	8.726.970	1.132.441	ι	9.859.411
Τρέχουσες Φορολογικές Υποχρεώσεις	1.948.751	(382.309)	ι	1.566.442
Βραχυπρόθεσμες Δανειακές Υποχρεώσεις	15.255.417	(73.815)	ι	15.181.602
Λοιπές Βραχυπρόθεσμες Υποχρεώσεις	2.407.073	(168.056)	ι	2.239.017
Σύνολο Βραχυπροθέσμων Υποχρεώσεων	28.338.211	508.261		28.846.471
Σύνολο Υποχρεώσεων	29.493.323	507.008		30.000.331
Σύνολο Ιδίων Κεφαλαίων και Υποχρεώσεων	48.676.246	2.195.848		50.872.094

Πηγή: Στοιχεία που προέρχονται από τις Ενοποιημένες Οικονομικές Καταστάσεις που έχουν συνταχθεί για τις χρήσεις 2003-2004, για τους σκοπούς του Ενημερωτικού Δελτίου, όπως προβλέπεται από τις διατάξεις της ενότητας 20.1 του Παραρτήματος Ι του Κανονισμού 809/2004 της Επιτροπής των Ευρωπαϊκών Κοινοτήτων, με βάση το Ε.Γ.Λ.Σ, τα οποία έχουν ελεγχθεί από τον Ορκωτό Ελεγκτή-Λογιστή κ. Βασίλειο Δόγα (Α.Μ. ΣΟΕΛ 10531) της ελεγκτικής εταιρίας «BAKER TILLY HELLAS, Ορκωτοί Ελεγκτές-Λογιστές Α.Ε.»

Σημειώσεις:

α) Επίδραση από την μη Αναγνώριση των Εξόδων Εγκατάστασης ως Ασώματες Ακίνητοποιήσεις

Οι διατάξεις των Δ.Λ.Π./ Δ.Π.Χ.Π. θέτουν πολύ αυστηρές προϋποθέσεις για την καταχώρηση στον ισολογισμό των Άυλων Περιουσιακών Στοιχείων, σε αντίθεση με τις προηγούμενες λογιστικές αρχές (Ε.Γ.Λ.Σ.). Κατά την ημερομηνία μετάβασης στα Δ.Λ.Π./ Δ.Π.Χ.Π. ως άυλα πάγια στοιχεία του Ενεργητικού θεωρήθηκαν μόνον τα λογισμικά προγράμματα. Οι αποσβέσεις στα ασώματα περιουσιακά στοιχεία της χρήσεως 2004 επέδρασαν μειωτικά στο ύψος της διαγραφής των ασώματων περιουσιακών στοιχείων.

Β) Επίδραση από την Αποτίμηση των Ενσώματων Ακινήτοποιήσεων

Τα πάγια στοιχεία του ενεργητικού απεικονίζονται στις οικονομικές καταστάσεις στις αξίες κτήσης τους, μείον, κατ' αρχήν τις συσσωρευμένες αποσβέσεις και δεύτερον, τυχόν απαξιώσεις των παγίων. Το κόστος κτήσεως περιλαμβάνει όλες τις άμεσα επιρριπτές δαπάνες για την απόκτηση των στοιχείων.

Μεταγενέστερες δαπάνες καταχωρούνται σε επαύξηση της λογιστικής αξίας των ενσώματων παγίων ή ως ξεχωριστό πάγιο μόνον κατά την έκταση που οι δαπάνες αυτές αυξάνουν τα μελλοντικά οικονομικά οφέλη που αναμένεται να εισρεύσουν από την χρήση του παγίου στοιχείου και το κόστος τους μπορεί να επιμετρηθεί αξιόπιστα. Το κόστος επισκευών και συντηρήσεων καταχωρείται στα αποτελέσματα όταν πραγματοποιούνται.

Στις ετήσιες οικονομικές καταστάσεις οι αποσβέσεις των άλλων στοιχείων των ενσώματων παγίων (πλην οικοπέδων τα οποία δεν αποσβένονται) υπολογίζονται με την σταθερή μέθοδο μέσα στην ωφέλιμη ζωή τους.

Τα οικοπέδα, τα κτίρια, και τα μηχανήματα αποτιμήθηκαν κατά την ημερομηνία μετάβασης στα Δ.Λ.Π./ Δ.Π.Χ.Π. 01/01/2004) στο τεκμαιρόμενο κόστος (deemed cost), σύμφωνα με τις διατάξεις του Δ.Λ.Π./ Δ.Π.Χ.Π. 1. Ως «τεκμαιρόμενο» κόστος θεωρείται η εύλογη αξία του παγίου εξοπλισμού κατά την ημερομηνία μετάβασης στα Δ.Λ.Π./ Δ.Π.Χ.Π., η οποία προσδιορίστηκε μετά από μελέτη ανεξάρτητου οίκου εκτιμητών.

Οι υπολειμματικές αξίες και οι ωφέλιμες ζωές των ενσώματων παγίων υπόκεινται σε επανεξέταση σε κάθε ημερομηνία ισολογισμού. Όταν οι λογιστικές αξίες των ενσώματων ακινήτοποιήσεων υπερβαίνουν την ανακτήσιμη αξία τους, η διαφορά (απομείωση) καταχωρείται άμεσα ως ζημία στα αποτελέσματα.

Κατά την πώληση ενσώματων ακινήτοποιήσεων, οι διαφορές μεταξύ του τιμήματος που λαμβάνεται και της λογιστικής τους αξίας καταχωρούνται ως κέρδη ή ζημίες στα αποτελέσματα. Οι επισκευές και συντηρήσεις καταχωρούνται στα έξοδα της περιόδου που αφορούν.

Οι μεταβολές που παρατηρούνται στην χρήση 2004 οφείλονται στα κάτωθι:

- Στην αναπροσαρμογή της αξίας κτήσεως οικοπέδων κτιρίων θυγατρικής στη Ρουμανία από ανεξάρτητο εκτιμητή, ύψους 610 χιλ. Ευρώ.
- Στον επαναυπολογισμό των αποσβέσεων της χρήσεως 2004, με βάση τις νέες αξίες κτήσεως και την πραγματική ωφέλιμη ζωή των παγίων. Η διαφορά των αποσβέσεων ανέρχεται σε 160 χιλ ευρώ.

Συνοπτικά η επίδραση των ανωτέρω στις Ενσώματες Ακινήτοποιήσεις παρουσιάζεται στον παρακάτω πίνακα:

Κατηγορία Ενσώματων Ακινήτων	Αξία κτήσεως προ υπεραξίας 31.12.2004	Υπεραξία που παχωρήθηκε στη Ε.Γ.Λ.Σ.	Αξία κτήσεως 31.12.2004 στο Ε.Γ.Λ.Σ.	Υπεραξία που καταχωρήθηκε στα Δ.Λ.Π.	Αξία κτήσεως 31.12.2004 στα Δ.Λ.Π.	Αποσβέσεις έως 31/12/2004 στο Ε.Γ.Λ.Σ.	Αναπόσβεστη αξία κτήσεως την 31/12/2004 με βάση το Ε.Γ.Λ.Σ.	Διαφορές αποσβέσεων & απαξιώσεων στα Δ.Λ.Π.	Αναπόσβεστη Αξία 31.12.2004 με βάσει τα Δ.Λ.Π.
Γήπεδα – Οικόπεδα	3.878.323	6.579.981	10.458.304	77.169	10.535.473	0	10.458.304		10.535.473

Ενημερωτικό Δελτίο για την Αύξηση Μετοχικού Κεφαλαίου της ΕΛΤΟΝ ΔΙΕΘΝΟΥΣ ΕΜΠΟΡΙΟΥ Α.Ε.Β.Ε.

Κτίρια & εγκατ/σεις κτιρίων	5.960.331	603.724	6.564.055	533.556	7.097.611	2.025.654	4.538.401	160.895	5.232.852
Μηχανήματα	286.198		286.198		286.198	189.148	97.050		97.050
Μεταφορικά μέσα	1.591.265		1.591.265		1.591.265	846.299	744.966		744.966
Επιπλα & λοιπός εξοπλισμός	1.016.046		1.016.046		1.016.046	775.861	240.185		240.185
ΣΥΝΟΛΟ ΠΑΓΙΩΝ	12.732.163	7.183.705	19.915.868	610.725	20.526.593	3.836.962	16.078.906	160.895	16.850.526

Πηγή: Στοιχεία που προέρχονται από τις Ενοποιημένες Οικονομικές Καταστάσεις που έχουν συνταχθεί για τις χρήσεις 2003-2004, για τους σκοπούς του Ενημερωτικού Δελτίου, όπως προβλέπεται από τις διατάξεις της ενότητας 20.1 του Παραρτήματος Ι του Κανονισμού 809/2004 της Επιτροπής των Ευρωπαϊκών Κοινοτήτων, με βάση το Ε.Γ.Λ.Σ, τα οποία έχουν ελεγχθεί από τον Ορκωτό Ελεγκτή-Λογιστή κ. Βασίλειο Δόγα (Α.Μ. ΣΟΕΛ 10531) της ελεγκτικής εταιρίας «BAKER TILLY HELLAS, Ορκωτοί Ελεγκτές-Λογιστές Α.Ε.»

γ) Έκτακτες Ζημιές από Εξαγορά θυγατρικής που καταχωρήθηκαν απ' ευθείας στην Καθαρή Θέση

Κατά την εφαρμογή των Δ.Λ.Π./ Δ.Π.Χ.Π. η ανωτέρω ζημία από την εξαγορά και την απορρόφηση της θυγατρικής «ΜΟΣΧΟΛΙΟΣ ΠΡΟΪΟΝΤΑ ΧΗΜΙΚΗΣ ΒΙΟΜΗΧΑΝΙΑΣ Α.Ε.» αναγνωρίστηκε στα αποτελέσματα.

δ) Προσαρμογή της Αξίας των Επενδύσεων σε Συγγενή Εταιρία με τη Μέθοδο της Καθαρής Θέσης

Η Εταιρία συμμετέχει (χωρίς να ασκεί έλεγχο) στην εταιρία ΕΥΡΟΦΑΡΜ με ποσοστό συμμετοχής 30% επί των μετοχών της.

Επενδύσεις σε συγγενείς επιχειρήσεις αρχικά αναγνωρίζονται στο κόστος και κατόπιν θεωρούνται ότι χρησιμοποιούν τη μέθοδο της καθαρής θέσης. Στο τέλος κάθε χρήσης, το κόστος αυξάνεται με την αναλογία της επενδύτριας επιχείρησης στις μεταβολές της καθαρής θέσης της επενδύσιμης επιχείρησης και μειώνεται με τα λαμβανόμενα από τη συγγενή μερίσματα.

Το μερίδιο του Ομίλου στα κέρδη ή τις ζημιές των συνδεδεμένων επιχειρήσεων μετά την εξαγορά αναγνωρίζεται στα αποτελέσματα, ενώ το μερίδιο των μεταβολών των αποθεματικών μετά την εξαγορά, αναγνωρίζεται στα αποθεματικά. Οι συσσωρευμένες μεταβολές επηρεάζουν την λογιστική αξία των επενδύσεων σε συνδεδεμένες επιχειρήσεις. Όταν η συμμετοχή του Ομίλου στις ζημιές σε μία συγγενή επιχείρηση ισούται ή υπερβαίνει τη συμμετοχή της στη συγγενή επιχείρηση, συμπεριλαμβανομένων οποιονδήποτε άλλων επισφαλών απαιτήσεων, ο Όμιλος δεν αναγνωρίζει περαιτέρω ζημιές, εκτός και αν έχει καλύψει υποχρεώσεις ή έχει ενεργήσει πληρωμές εκ μέρους της συγγενούς επιχείρησης και εν γέννη εκείνων που προκύπτουν από τη μετοχική ιδιότητα.

Μη πραγματοποιημένα κέρδη από συναλλαγές μεταξύ του Ομίλου και των συνδεδεμένων επιχειρήσεων απαλείφονται κατά το ποσοστό συμμετοχής του Ομίλου στις συνδεδεμένες επιχειρήσεις. Μη πραγματοποιημένες ζημιές απαλείφονται, εκτός εάν η συναλλαγή παρέχει ενδείξεις απομείωσης του μεταβιβασθέντος περιουσιακού στοιχείου. Οι λογιστικές αρχές των συνδεδεμένων επιχειρήσεων έχουν τροποποιηθεί ώστε να είναι ομοιόμορφες με αυτές που έχουν υιοθετηθεί από τον Όμιλο.

ε) Αναγνώριση Αναβαλλόμενης Φορολογίας

Οι αναβαλλόμενες φορολογικές απαιτήσεις και υποχρεώσεις αποτιμήθηκαν με βάση τους φορολογικούς συντελεστές που αναμένεται να εφαρμοστούν στην περίοδο κατά την οποία θα διακανονισθεί η απαίτηση ή η υποχρέωση, λαμβάνοντας υπόψη τους φορολογικούς συντελεστές και φορολογικούς νόμους που έχουν τεθεί σε ισχύ ή ουσιαστικά ισχύουν μέχρι την ημερομηνία του ισολογισμού. Για την περίοδο 1.1.2004 έως 31.12.2004 ο φορολογικός συντελεστής που έχει χρησιμοποιηθεί για τον προσδιορισμό της αναβαλλόμενης φορολογίας είναι 32%.

στ) Προσαρμογή Πρόβλεψης Επισφαλών Απαιτήσεων

Οι συναλλαγές που είναι εκπεφρασμένες σε ξένα νομίσματα μετατρέπονται σε Ευρώ με τη συναλλαγματική ισοτιμία που ισχύει κατά την ημερομηνία της συναλλαγής. Κατά την ημερομηνία του Ισολογισμού, τα νομισματικά περιουσιακά στοιχεία και οι υποχρεώσεις που είναι εκπεφρασμένες σε ξένα νομίσματα, μετατρέπονται σε Ευρώ με την συναλλαγματική ισοτιμία που ισχύει κατά την ημερομηνία αυτή. Οι συναλλαγματικές διαφορές που προκύπτουν με τη μετατροπή καταχωρούνται στο λογαριασμό αποτελεσμάτων.

Κατά την πρώτη εφαρμογή των Δ.Λ.Π./ Δ.Π.Χ.Π. καταχωρήθηκαν έσοδα από αποτίμηση πελατών σε ξένα νομίσματα την 31.12.2003

ζ) Αναγνώριση Δεδουλευμένων Παροχών Προσωπικού λόγω Συνταξιοδότησης

(α) Βραχυπρόθεσμες παροχές

Οι βραχυπρόθεσμες παροχές προς το προσωπικό σε χρήμα και σε είδος, καταχωρούνται ως έξοδο όταν καθίστανται δεδουλευμένες.

(β) Παροχές μετά την έξοδο από την υπηρεσία.

Οι παροχές μετά την έξοδο από την υπηρεσία περιλαμβάνουν τόσο προγράμματα καθορισμένων εισφορών όσο και προγράμματα καθορισμένων παροχών. Το δεδουλευμένο κόστος των προγραμμάτων καθορισμένων εισφορών καταχωρείται ως έξοδο στην περίοδο που αφορά.

Η υποχρέωση που καταχωρείται στον ισολογισμό για τα προγράμματα καθορισμένων παροχών είναι η παρούσα αξία της δέσμευσης για την καθορισμένη παροχή μείον την εύλογη αξία των περιουσιακών στοιχείων του προγράμματος και τις μεταβολές που προκύπτουν από τα μη αναγνωρισμένα αναλογιστικά κέρδη και ζημίες και το κόστος της προϋπηρεσίας. Η δέσμευση της καθορισμένης παροχής υπολογίζεται ετησίως από ανεξάρτητο αναλογιστή με την χρήση της μεθόδου της προβεβλημένης πιστωτικής μονάδος (projected unit credit method).

θ) Προσαρμογή με Λογιστικές Διαφορές Χρήσεων 2001, 2002, 2003 και 2004

Μετά τον φορολογικό έλεγχο που ολοκληρώθηκε το έτος 2006 οι απαιτήσεις φόρου των ετών 2001 έως 2003 και πρόβλεψη φόρου χρήσεως 2004 επέδρασαν στα αποτελέσματα και στην καθαρή θέση της Εταιρίας.

I) Διαφορές από μη Ενοποίηση της θυγατρικής ΑΓΚΡΙΠΛΑΣ Ε.Π.Ε.

Στον αναδιατυπωμένο ισολογισμό με βάση τον Κανονισμό (ΕΚ) 809/2004 περιλαμβάνεται στην ενοποίηση και η θυγατρική ΑΓΚΡΙΠΛΑΣ Ε.Π.Ε. που μέχρι και την 31.12.2004 ενοποιείτο στον ισολογισμό του Ομίλου, ενώ με την εφαρμογή των Δ.Λ.Π./ Δ.Π.Χ.Π. με ισολογισμό 31.12.2004 δεν ενοποιήθηκε γιατί απομειώθηκε εξ ολοκλήρου στα ίδια κεφάλαια της μητρικής. Στην περίπτωση «των πελατών και των λοιπών εμπορικών απαιτήσεων» ο αναδιατυπωμένος ισολογισμός εμφανίζεται μικρότερος του ισολογισμού των Δ.Λ.Π./ Δ.Π.Χ.Π. κατά 1.108.006 Ευρώ και τούτο γιατί έχουν απαλειφθεί οι ενδοεταιρικές πελάτες της ΑΓΚΡΙΠΛΑΣ Ε.Π.Ε. Ομοίως τα «ταμειακά διαθέσιμα και ισοδύναμα» είναι μεγαλύτερα στον αναδιατυπωμένο ισολογισμό κατά 878 Ευρώ γιατί περιλαμβάνονται και τα ταμειακά διαθέσιμα και ισοδύναμα της ΑΓΚΡΙΠΛΑΣ Ε.Π.Ε. Το ίδιο ισχύει και στις βραχυπρόθεσμες υποχρεώσεις οι οποίες στον αναδιατυπωμένο ισολογισμό περιλαμβάνονται και οι βραχυπρόθεσμες υποχρεώσεις της ΑΓΚΡΙΠΛΑΣ Ε.Π.Ε., ενώ στους «προμηθευτές και τις λοιπές υποχρεώσεις» στον αναδιατυπωμένο ισολογισμό του ομίλου έχουν απαλειφθεί οι διεταιρικές συναλλαγές της ΑΓΚΡΙΠΛΑΣ Ε.Π.Ε.

3.15 ΑΠΟΛΟΓΙΣΤΙΚΕΣ ΠΛΗΡΟΦΟΡΙΕΣ ΔΡΑΣΤΗΡΙΟΤΗΤΑΣ ΟΜΙΛΟΥ ΕΛΤΟΝ 30^{ης} ΣΕΠΤΕΜΒΡΙΟΥ 2006

3.15.1 Χρηματοοικονομικές Πληροφορίες Αποτελεσμάτων Περιόδου 1.1.2006-30.09.2006 & 1.1.2005- 30.09.2005

Οι ακόλουθες συνοπτικές χρηματοοικονομικές πληροφορίες αφορούν στην περίοδο 1.1.2006-30.9.2006 και προέρχονται από τις ενοποιημένες οικονομικές καταστάσεις της Εταιρίας για την αντίστοιχη περίοδο, οι οποίες έχουν επισκοπηθεί από την Τακτική Ορκωτό Ελεγκτή-Λογιστή κ. Κωνσταντίνα Καψάλη (Α.Μ. ΣΟΕΛ 16021) της Ελεγκτικής Εταιρίας «Baker Tilly Hellas Ορκωτοί Ελεγκτές Λογιστές Σύμβουλοι Επιχειρήσεων Α.Ε.» και έχουν ελεγχθεί από τον Έκτακτο Ορκωτό Ελεγκτή-Λογιστή κ. Βασίλειο Δόγα (Α.Μ. ΣΟΕΛ 10531) της ελεγκτικής εταιρίας «BAKER TILLY HELLAS, Ορκωτοί Ελεγκτές-Λογιστές Α.Ε.», διεύθυνση 3^{ης} Σεπτεμβρίου 76, 104 33 Αθήνα.

Οι εταιρίες οι οποίες ενοποιήθηκαν κατά την περίοδο 1.1-30.9.2006 είναι οι ακόλουθες:

ΘΥΓΑΤΡΙΚΗ ΕΤΑΙΡΙΑ	ΧΩΡΑ / ΈΔΡΑ	ΜΕΘΟΔΟΣ ΕΝΟΠΙΟΙΗΣΗΣ	ΠΟΣΟΣΤΟ ΣΥΜΜΕΤΟΧΗΣ	ΠΟΣΟΣΤΟ ΔΙΚΑΙΩΜΑΤΩΝ ΨΗΦΟΥ
ΕΛΤΟΝ Α.Ε.Β.Ε.	ΕΛΛΑΔΑ	-	ΜΗΤΡΙΚΗ	-
ELTON CORPORATION S.A.	ΡΟΥΜΑΝΙΑ	ΟΛΙΚΗ	100,00%	100,00%
ELTON CORPORATION LTD	ΒΟΥΛΓΑΡΙΑ	ΟΛΙΚΗ	100,00%	100,00%
ELTON CORPORATION DOO	ΣΕΡΒΙΑ	ΟΛΙΚΗ	100,00%	100,00%
EUROFARM ΓΕΩΡΓΙΚΑ ΦΑΡΜΑΚΑ Α.Ε.	ΕΛΛΑΔΑ	ΚΑΘΑΡΗ ΘΕΣΗ	30,00%	30,00%

Πηγή: Ενοποιημένες Οικονομικές Καταστάσεις που συντάχθηκαν από την Εταιρία βάσει Δ.Λ.Π./ Δ.Π.Χ.Π. για την περίοδο 1.1-30.09.2006, οι οποίες έχουν επισκοπηθεί από την Τακτική Ορκωτό Ελεγκτή-Λογιστή κ. Κωνσταντίνα Καψάλη (Α.Μ. ΣΟΕΛ 16021) της ελεγκτικής εταιρίας «BAKER TILLY HELLAS, Ορκωτοί Ελεγκτές-Λογιστές Α.Ε.» και έχουν ελεγχθεί από τον Έκτακτο Ορκωτό Ελεγκτή-Λογιστή κ. Βασίλειο Δόγα (Α.Μ. ΣΟΕΛ 10531) της ελεγκτικής εταιρίας «BAKER TILLY HELLAS, Ορκωτοί Ελεγκτές-Λογιστές Α.Ε.».

3.15.2 Εξέλιξη Κύκλου Εργασιών – Αποτελεσμάτων Ομίλου

ΚΑΤΑΣΤΑΣΗ ΑΠΟΤΕΛΕΣΜΑΤΩΝ (*)	30.09.2005	30.09.2006
Ποσά σε χιλιάδες Ευρώ		
Κύκλος εργασιών	38.687	40.995
Κόστος πωληθέντων προ αποσβέσεων (1)	(31.724)	(33.686)
Μικτό κέρδος προ αποσβέσεων	6.963	7.308
(% επί του Κύκλου εργασιών)	18,00%	17,83%
Λοιπά έσοδα/έξοδα εκμετάλλευσης καθαρά	28	(36)
Έξοδα διάθεσης (1)	(2.922)	(2.958)
Έξοδα διοίκησης (1)	(1.285)	(1.335)

Σύνολο λειτουργικών εξόδων προ αποσβέσεων	(4.208)	(4.294)
<i>(% επί του Κύκλου εργασιών)</i>	(10,88%)	(10,47%)
Αποτελέσματα προ φόρων, χρηματοδοτικών και επενδυτικών αποτελεσμάτων, και αποσβέσεων	2.783	2.978
<i>(% επί του Κύκλου εργασιών)</i>	7,19%	7,26%
ΜΕΙΟΝ: Αποσβέσεις	323	327
Αποτελέσματα προ φόρων, χρηματοδοτικών και επενδυτικών αποτελεσμάτων	2.459	2.652
<i>(% επί του Κύκλου εργασιών)</i>	6,36%	6,47%
Χρηματοοικονομικά έσοδα/έξοδα καθαρά	(369)	(506)
Κέρδη προ φόρων	2.090	2.146
<i>(% επί του Κύκλου εργασιών)</i>	5,40%	5,23%
Φόρος εισοδήματος	(572)	(531)
Διαφορές φορολογικού ελέγχου	-	(406)
Κέρδη μετα από φόρους	1.517	1.209
<i>(% επί του Κύκλου εργασιών)</i>	3,92%	2,95%

(*) Τυχόν αποκλίσεις στα σύνολα οφείλονται σε στρογγυλοποιήσεις.

(1) Για τον υπολογισμό του Μικτού Αποτελέσματος έχουν αφαιρεθεί προηγουμένως οι Αποσβέσεις, που αναλογούν στο κόστος Πωληθέντων και στα Έξοδα Διοικητικής Λειτουργίας και Διάθεσης.

Πηγή: Ενοποιημένες Οικονομικές Καταστάσεις που συντάχθηκαν από την Εταιρία βάσει Δ.Λ.Π./ Δ.Π.Χ.Π. για την περίοδο 1.1-30.09.2006, οι οποίες έχουν επισκοπηθεί από την Τακτική Ορκωτό Ελεγκτή-Λογιστή κ. Κωνσταντίνα Καψάλη (Α.Μ. ΣΟΕΛ 16021) της ελεγκτικής εταιρίας «BAKER TILLY HELLAS, Ορκωτοί Ελεγκτές-Λογιστές Α.Ε.» και έχουν ελεγχθεί από τον Έκτακτο Ορκωτό Ελεγκτή-Λογιστή κ. Βασίλειο Δόγα (Α.Μ. ΣΟΕΛ 10531) της ελεγκτικής εταιρίας «BAKER TILLY HELLAS, Ορκωτοί Ελεγκτές-Λογιστές Α.Ε.».

3.15.2.1 Κύκλος Εργασιών

Ο κύκλος εργασιών του Ομίλου κατά την περίοδο 1.1-30.9.2006 αναλύεται ως εξής:

ποσά σε Ευρώ	ΟΜΙΛΟΣ	
	30.09.2005	30.09.2006
ΚΥΚΛΟΣ ΕΡΓΑΣΙΩΝ		
Πωλήσεις εμπορευμάτων	36.116.665	38.667.122
Πωλήσεις προϊόντων	289.282	404.200
Πωλήσεις λοιπών αποθεμάτων	2.221.190	1.894.793
Έσοδα από υπηρεσίες	59.421	28.678
Σύνολο	38.686.558	40.994.794

Πηγή: Στοιχεία που προέρχονται από τον Έκτακτο Οικονομικό - Λογιστικό Έλεγχο των Ενοποιημένων Οικονομικών Καταστάσεων που συντάχθηκαν από την Εταιρία με βάση τα Δ.Λ.Π. / Δ.Π.Χ.Π. για την περίοδο 1.1-

Ενημερωτικό Δελτίο για την Αύξηση Μετοχικού Κεφαλαίου της ΕΛΤΟΝ ΔΙΕΘΝΟΥΣ ΕΜΠΟΡΙΟΥ Α.Ε.Β.Ε.

30.09.2006 και έχουν ελεγχθεί από τον Έκτακτο Ορκωτό Ελεγκτή-Λογιστή κ. Βασίλειο Δόγα (Α.Μ. ΣΟΕΛ 10531) της ελεγκτικής εταιρίας «BAKER TILLY HELLAS, Ορκωτοί Ελεγκτές-Λογιστές Α.Ε.»

Επιπλέον, ο Όμιλος ΕΛΤΟΝ δραστηριοποιείται σε τρεις κύριους γεωγραφικούς τομείς, Ελλάδα, Βαλκάνια και λοιπές χώρες, ο καθένας από τους οποίους κρίνεται ότι έχει διαφορετικούς κινδύνους και αποδόσεις. Οι πωλήσεις του Ομίλου για την περίοδο 1.1-30.09.2006 ανά γεωγραφικό τομέα αναλύονται ως εξής:

ΠΩΛΗΣΕΙΣ ΟΜΙΛΟΥ ΕΛΤΟΝ ΑΝΑ ΓΕΩΓΡΑΦΙΚΗ ΠΕΡΙΟΧΗ			
ποσά σε Ευρώ	30.09.2005	30.09.2006	Διαφορά %
Ελλάδα	30.814.043	31.260.040	1,45%
% επί των συνολικών πωλήσεων	79,65%	76,25%	
Βαλκάνια	7.811.534	9.590.606	22,77%
% επί των συνολικών πωλήσεων	20,19%	23,39%	
Άλλες Χώρες	60.981	144.148	136,38%
% επί των συνολικών πωλήσεων	0,16%	0,35%	
Σύνολο	38.686.558	40.994.794	5,97%

Πηγή: Στοιχεία που προέρχονται από τον Έκτακτο Οικονομικό - Λογιστικό Έλεγχο των Ενοποιημένων Οικονομικών Καταστάσεων που συντάχθηκαν από την Εταιρία με βάση τα Δ.Λ.Π. / Δ.Π.Χ.Π. για την περίοδο 1.1-30.09.2006 και έχουν ελεγχθεί από τον Έκτακτο Ορκωτό Ελεγκτή-Λογιστή κ. Βασίλειο Δόγα (Α.Μ. ΣΟΕΛ 10531) της ελεγκτικής εταιρίας «BAKER TILLY HELLAS, Ορκωτοί Ελεγκτές-Λογιστές Α.Ε.»

Οι συνολικές αποσβέσεις έχουν ως εξής:

ΑΠΟΣΒΕΣΕΙΣ	ΟΜΙΛΟΣ	
	30.09.2005	30.09.2006
ποσά σε Ευρώ		
Κόστος Πωληθέντων	12.714	12.378
Έξοδα Διοικητικής Λειτουργίας	101.514	103.123
Έξοδα Διάθεσης	209.279	211.006
Σύνολο	323.507	326.508

Πηγή: Ενοποιημένες Οικονομικές Καταστάσεις που συντάχθηκαν από την Εταιρία βάσει Δ.Λ.Π./ Δ.Π.Χ.Π. για την περίοδο 1.1-30.09.2006, οι οποίες έχουν επισκοπηθεί από την Τακτική Ορκωτό Ελεγκτή-Λογιστή κ. Κωνσταντίνα Καψάλη (Α.Μ. ΣΟΕΛ 16021) της ελεγκτικής εταιρίας «BAKER TILLY HELLAS, Ορκωτοί Ελεγκτές-Λογιστές Α.Ε.» και έχουν ελεγχθεί από τον Έκτακτο Ορκωτό Ελεγκτή-Λογιστή κ. Βασίλειο Δόγα (Α.Μ. ΣΟΕΛ 10531) της ελεγκτικής εταιρίας «BAKER TILLY HELLAS, Ορκωτοί Ελεγκτές-Λογιστές Α.Ε.».

3.15.2.2 Κόστος Πωληθέντων

Το κόστος πωληθέντων για την περίοδο 1.1-30.9.2006 παρατίθεται κατωτέρω:

ΚΟΣΤΟΣ ΠΩΛΗΘΕΝΤΩΝ ΠΡΟ ΑΠΟΣΒΕΣΕΩΝ	ΟΜΙΛΟΣ	
	30.09.2005	30.09.2006
ποσά σε Ευρώ		
Παροχές σε εργαζομένους	46.982	56.035
Αμοιβές και έξοδα τρίτων	24.943	12.659
Λοιπές Παροχές τρίτων	3.480	1.945

Λοιπά διάφορα έξοδα	244	474
Κόστος αποθεμάτων αναγνωριζόμενο ως έξοδο	34.895.069	35.596.902
Μερικό Σύνολο	34.970.718	35.668.015
Μείον: Ενδοεταιρικές Αγορές - Πωλήσεις	3.246.413	1.981.651
Σύνολο	31.724.305	33.686.364

Πηγή: Στοιχεία που προέρχονται από τον Έκτακτο Οικονομικό - Λογιστικό Έλεγχο των Ενοποιημένων Οικονομικών Καταστάσεων που συντάχθηκαν από την Εταιρία με βάση τα Δ.Λ.Π. / Δ.Π.Χ.Π. για την περίοδο 1.1-30.09.2006 και έχουν ελεγχθεί από τον Έκτακτο Ορκωτό Ελεγκτή-Λογιστή κ. Βασίλειο Δόγα (Α.Μ. ΣΟΕΛ 10531) της ελεγκτικής εταιρίας «BAKER TILLY HELLAS, Ορκωτοί Ελεγκτές-Λογιστές Α.Ε.»

3.15.2.3 Έξοδα Διοικητικής Λειτουργίας

Το κονδύλι του λογαριασμού Έξοδα Διοικητικής Λειτουργίας αναλύεται ως ακολούθως:

ΕΞΟΔΑ ΔΙΟΙΚΗΣΗΣ ΠΡΟ ΑΠΟΣΒΕΣΕΩΝ	ΟΜΙΛΟΣ	
	30.09.2005	30.09.2006
ποσά σε Ευρώ		
Παροχές σε εργαζομένους	443.510	593.074
Αμοιβές μελών του Δ.Σ.	0	135.639
Πρόβλεψη για παροχές εργαζομένων	139.454	14.061
Αμοιβές και έξοδα τρίτων	356.804	161.793
Λοιπές Παροχές τρίτων	163.455	138.369
Φόροι και τέλη	41.106	103.309
Λοιπά διάφορα έξοδα	140.878	188.967
ΣΥΝΟΛΟ	1.285.207	1.335.212

Πηγή: Στοιχεία που προέρχονται από τον Έκτακτο Οικονομικό - Λογιστικό Έλεγχο των Ενοποιημένων Οικονομικών Καταστάσεων που συντάχθηκαν από την Εταιρία με βάση τα Δ.Λ.Π. / Δ.Π.Χ.Π. για την περίοδο 1.1-30.09.2006 και έχουν ελεγχθεί από τον Έκτακτο Ορκωτό Ελεγκτή-Λογιστή κ. Βασίλειο Δόγα (Α.Μ. ΣΟΕΛ 10531) της ελεγκτικής εταιρίας «BAKER TILLY HELLAS, Ορκωτοί Ελεγκτές-Λογιστές Α.Ε.»

3.15.2.4 Έξοδα Διάθεσης

Το κονδύλι του λογαριασμού Έξοδα Διάθεσης αναλύεται ως ακολούθως:

ΕΞΟΔΑ ΔΙΑΘΕΣΗΣ ΠΡΟ ΑΠΟΣΒΕΣΕΩΝ	ΟΜΙΛΟΣ	
	30.09.2005	30.09.2006
ποσά σε Ευρώ		
Παροχές σε εργαζομένους	1.906.619	1.794.565
Αμοιβές μελών του Δ.Σ.	0	0
Πρόβλεψη για παροχές εργαζομένων	(107.700)	28.121
Αμοιβές και έξοδα τρίτων	39.390	81.886
Λοιπές Παροχές τρίτων	375.839	410.945
Φόροι και τέλη	15.809	13.545
Λοιπά διάφορα έξοδα	692.564	629.510
ΣΥΝΟΛΟ	2.922.521	2.958.572

Πηγή: Στοιχεία που προέρχονται από τον Έκτακτο Οικονομικό - Λογιστικό Έλεγχο των Ενοποιημένων Οικονομικών Καταστάσεων που συντάχθηκαν από την Εταιρία με βάση τα Δ.Λ.Π. / Δ.Π.Χ.Π. για την

περίοδο 1.1-30.09.2006 και έχουν ελεγχθεί από τον Έκτακτο Ορκωτό Ελεγκτή-Λογιστή κ. Βασίλειο Δόγα (Α.Μ. ΣΟΕΛ 10531) της ελεγκτικής εταιρίας «BAKER TILLY HELLAS, Ορκωτοί Ελεγκτές-Λογιστές Α.Ε.»

3.15.2.5 Κέρδη ανά μετοχή

ποσά σε Ευρώ	ΟΜΙΛΟΣ	
	30.09.2005	30.09.2006
Κέρδη που αναλογούν στους μετόχους της μητρικής	1.517.488	1.209.135
Σταθμισμένος μέσος όρος του αριθμού μετοχών	24.300.170	24.300.170
Βασικά κέρδη ανά μετοχή (Ευρώ ανά μετοχή)	0,06	0,05

Πηγή: Στοιχεία που προέρχονται από τον Έκτακτο Οικονομικό - Λογιστικό Έλεγχο των Ενοποιημένων Οικονομικών Καταστάσεων που συντάχθηκαν από την Εταιρία με βάση τα Δ.Λ.Π. / Δ.Π.Χ.Π. για την περίοδο 1.1-30.09.2006 και έχουν ελεγχθεί από τον Έκτακτο Ορκωτό Ελεγκτή-Λογιστή κ. Βασίλειο Δόγα (Α.Μ. ΣΟΕΛ 10531) της ελεγκτικής εταιρίας «BAKER TILLY HELLAS, Ορκωτοί Ελεγκτές-Λογιστές Α.Ε.»

3.15.3 Χρηματοοικονομικές Πληροφορίες Ενοποιημένης Λογιστικής Κατάστασης 30.09.2006

ΙΣΟΛΟΓΙΣΜΟΣ ΟΜΙΛΟΥ ΕΛΤΟΝ		
ποσά σε χιλ. Ευρώ	31.12.2005	30.09.2006
Μη κυκλοφοριακά στοιχεία ενεργητικού		
Ενσώματες ακινητοποιήσεις	17.251	16.561
Άυλα περιουσιακά στοιχεία	25	24
Επενδύσεις σε θυγατρικές επιχειρήσεις	-	-
Επενδύσεις σε συγγενείς επιχειρήσεις	684	684
Αναβαλλόμενες φορολογικές απαιτήσεις	165	165
Άλλα μη κυκλοφορούντα στοιχεία ενεργητικού	1.213	3.419
Σύνολο	19.339	20.854
Κυκλοφοριακά περιουσιακά στοιχεία		
Αποθέματα	9.812	10.369
Πελάτες και λοιπές εμπορικές απαιτήσεις	23.249	28.070
Λοιπές απαιτήσεις	833	394
Ταμειακά διαθέσιμα και ισοδύναμα	637	305
Σύνολο	34.530	39.138
ΣΥΝΟΛΟ ΕΝΕΡΓΗΤΙΚΟΥ	53.869	59.992
ΙΔΙΑ ΚΕΦΑΛΑΙΑ ΚΑΙ ΥΠΟΧΡΕΩΣΕΙΣ		
Ίδια κεφάλαια		
Μετοχικό κεφάλαιο	14.580	14.580
Υπέρ το άρτιο	474	474
Διαφορές από αναπροσαρμογή αξία παγίων	7.184	7.184
Λοιπά αποθεματικά	1.256	1.256
Αποτελέσματα εις νέο	(1.611)	(446)
Σύνολο ιδίων κεφαλαίων	21.882	23.048

Μακροπρόθεσμες υποχρεώσεις		
Αναβαλλόμενες φορολογικές υποχρεώσεις	186	221
Υποχρεώσεις παροχών προσωπικού λόγω εξόδου από την υπηρεσία	281	283
Λοιπές μακροπρόθεσμες υποχρεώσεις	31	33
Προβλέψεις	1.004	1.004
Σύνολο μακροπρόθεσμων υποχρεώσεων	1.502	1.541
Βραχυπρόθεσμες υποχρεώσεις		
Προμηθευτές και λοιπές υποχρεώσεις	9.385	12.964
Τρέχουσες φορολογικές υποχρεώσεις	540	1.318
Βραχυπρόθεσμες δανειακές υποχρεώσεις	17.713	19.082
Λοιπές βραχυπρόθεσμες υποχρεώσεις	2.847	2.039
Σύνολο βραχυπρόθεσμων υποχρεώσεων	30.485	35.403
Σύνολο Υποχρεώσεων	31.987	36.944
ΣΥΝΟΛΟ ΥΠΟΧΡΕΩΣΕΩΝ ΚΑΙ ΙΔΙΩΝ ΚΕΦΑΛΑΙΩΝ	53.869	59.992

Πηγή: Ενοποιημένες Οικονομικές Καταστάσεις που συντάχθηκαν από την Εταιρία βάσει Δ.Λ.Π./ Δ.Π.Χ.Π. για την περίοδο 1.1-30.09.2006, οι οποίες έχουν επισκοπηθεί από την Τακτική Ορκωτό Ελεγκτή-Λογιστή κ. Κωνσταντίνα Καψάλη (Α.Μ. ΣΟΕΛ 16021) της ελεγκτικής εταιρίας «BAKER TILLY HELLAS, Ορκωτοί Ελεγκτές-Λογιστές Α.Ε.» και έχουν ελεγχθεί από τον Έκτακτο Ορκωτό Ελεγκτή-Λογιστή κ. Βασίλειο Δόγα (Α.Μ. ΣΟΕΛ 10531) της ελεγκτικής εταιρίας «BAKER TILLY HELLAS, Ορκωτοί Ελεγκτές-Λογιστές Α.Ε.».

3.15.3.1 Ενσώματες Ακίνητοποιήσεις

Την 11η Μαΐου 2006 εκδηλώθηκε πυρκαγιά σε αποθηκευτικό χώρο της Εταιρίας, η οποία κατάρσρεψε μέρος των παγίων εγκαταστάσεων του ανωτέρω χώρου, καθώς και τον υπάρχοντα εξοπλισμό, συνολικής αξίας 540.819 Ευρώ και αποθηκευμένα εμπορεύματα συνολικής αξίας 2.075.273 Ευρώ. Την 30^η Ιουνίου 2006 μεταξύ της Εταιρίας και των αρμοδίων Ασφαλιστικών Εταιρειών υπεγράφη συμφωνητικό, το οποίο προέβλεπε την καταβολή συνολικού ποσού 2.430.022 Ευρώ ως ασφαλιστική αποζημίωση, η οποία και εισπράχθηκε εντός του Ιουλίου του 2006. Επίσης σημειώνεται ότι η Εταιρία την 30^η Ιουνίου 2006 στο λογαριασμό «λοιπά έξοδα εκμεταλλεύσεως» καταχώρησε ποσό 186.071 Ευρώ που είναι η διαφορά μεταξύ της αξίας των καταστραμμένων και του ποσού που τελικώς εισπράχθηκε.

Δεν υπάρχουν υποθήκες και προσημειώσεις, ή οποιαδήποτε άλλα βάρη, επί των παγίων στοιχείων του ενεργητικού έναντι δανεισμού.

Στον πίνακα που ακολουθεί, αναλύεται η κίνηση των λογαριασμών των ενσώματων ακίνητοποιήσεων του ομίλου για την περίοδο 1.1-30.09.2006:

ΟΜΙΛΟΣ	ΞΕΙΑ ΚΤΗΣΕΩΣ 31.12.2005	ΑΓΟΡΕΣ ΠΕΡΙΟΔΟΥ	ΠΩΛΗΣΕΙΣ & ΠΟΜΕΙΩΣΕΙΣ ΠΕΡΙΟΔΟΥ	ΞΕΙΑ ΚΤΗΣΕΩΣ 30.09.2006	ΑΠΟΣΒΕΣΕΙΣ ΣΣ 31.12.2005	ΑΠΟΣΒΕΣΕΙΣ ΠΕΡΙΟΔΟΥ	ΜΕΙΩΣΕΙΣ ΑΠΟΣΒΕΣΕΩΝ	ΣΩΡΕΥΜΕΝΕΣ ΑΠΟΣΒΕΣΕΙΣ ΕΩΣ 30.09.2006	ΑΝΑΠΟΣΒΕΣΤΗ ΞΕΙΑ ΤΗΝ 30.09.2006
ΟΙΚΟΠΕΔΑ	10.228.208	1.010		10.229.218					10.229.218
ΚΤΙΡΙΑ	6.315.803		474.555	5.841.248	295.693	115.184		410.877	5.430.371
ΜΗΧ/ΚΟΣ			20.994						

Ενημερωτικό Δελτίο για την Αύξηση Μετοχικού Κεφαλαίου της ΕΛΤΟΝ ΔΙΕΘΝΟΥΣ ΕΜΠΟΡΙΟΥ Α.Ε.Β.Ε.

ΕΞΟΠΛΙΣΜΟΣ	282.702	102.646		364.353	188.882	12.804	5.246	196.441	167.913
ΜΕΤΑΦΟΡΙΚΑ									
ΜΕΣΑ	1.606.150	38.902	112.047	1.533.005	929.536	131.011	48.182	1.012.365	520.640
ΕΠΙΠΛΑ & ΛΟΙΠΟΣ									212.982
ΕΞΟΠΛΙΣΜΟΣ	1.075.948	54.085	33.797	1.096.236	843.438	62.408	22.593	883.254	
ΣΥΝΟΛΟ ΕΝΣΩΜ. ΑΚΙΝΗΤ	19.508.811	196.642	641.394	19.064.059	2.257.549	321.407	76.020	2.502.936	16.561.123
ΛΟΓΙΣΜΙΚΟ	227.275	8.754		236.029	201.975	9.631		211.606	24.423
ΑΠΟΣΒΕΣΕΙΣ						326.508			

Πηγή: Στοιχεία που προέρχονται από τον Έκτακτο Οικονομικό - Λογιστικό Έλεγχο των Ενοποιημένων Οικονομικών Καταστάσεων που συντάχθηκαν από την Εταιρία με βάση τα Δ.Λ.Π. / Δ.Π.Χ.Π. για την περίοδο 1.1-30.09.2006 και έχουν ελεγχθεί από τον Έκτακτο Ορκωτό Ελεγκτή-Λογιστή κ. Βασίλειο Δόγα (Α.Μ. ΣΟΕΛ 10531) της ελεγκτικής εταιρίας «BAKER TILLY HELLAS, Ορκωτοί Ελεγκτές-Λογιστές Α.Ε.»

3.15.3.2 Επενδύσεις σε θυγατρικές

Κατά την περίοδο 1.1-30.09.2006 πραγματοποιήθηκε η πώληση της θυγατρικής ΑΓΚΡΙΠΛΑΣ - ΙΜΠΕΞΠΑ Ε.Π.Ε., αντί ποσού 150.000 Ευρώ. Σημειώνεται ότι η ανωτέρω θυγατρική απομειώθηκε μέσα στο πρώτο εξάμηνο του 2005 κατά την πρώτη εφαρμογή των Δ.Λ.Π./ Δ.Π.Χ.Π. στα Ίδια Κεφάλαια της μητρικής, στην συνολική αξία κτήσεώς της που ήταν το ποσό των 166.955 Ευρώ. Η προκύπτουσα ζημία ποσού 16.955 Ευρώ καταχωρήθηκε στα αποτελέσματα της παρούσης περιόδου. Η εταιρία ενοποιούνταν με τη μητρική έως την 31.12.2004 με τη μέθοδο της ολικής ενοποίησης.

3.15.3.3 Επενδύσεις σε συγγενείς επιχειρήσεις

Το υπόλοιπο του λογαριασμού του Ομίλου Επενδύσεις σε Συγγενείς Επιχειρήσεις, κατά την περίοδο από 1.1-30.9.2006, αναλύεται ως ακολούθως:

ΟΜΙΛΟΣ	
ποσά σε Ευρώ	ΥΠΟΛΟΙΠΟ 30.09.2006
ΕΥΡΩΦΑΡΜ - Γεωργικά Φάρμακα Α.Ε.	683.829
ΣΥΝΟΛΟ ΣΥΜΜΕΤΟΧΩΝ	683.829

Πηγή: Στοιχεία που προέρχονται από τον Έκτακτο Οικονομικό - Λογιστικό Έλεγχο των Ενοποιημένων Οικονομικών Καταστάσεων που συντάχθηκαν από την Εταιρία με βάση τα Δ.Λ.Π. / Δ.Π.Χ.Π. για την περίοδο 1.1-30.09.2006 και έχουν ελεγχθεί από τον Έκτακτο Ορκωτό Ελεγκτή-Λογιστή κ. Βασίλειο Δόγα (Α.Μ. ΣΟΕΛ 10531) της ελεγκτικής εταιρίας «BAKER TILLY HELLAS, Ορκωτοί Ελεγκτές-Λογιστές Α.Ε.»

3.15.3.4 Αναβαλλόμενος φόρος

Οι αναβαλλόμενες φορολογικές απαιτήσεις/υποχρεώσεις όπως προκύπτουν από τις σχετικές προσωρινές φορολογικές διαφορές έχουν ως εξής:

ΟΜΙΛΟΣ		
ποσά σε Ευρώ	ΑΠΑΙΤΗΣΗ 30.09.2006	ΥΠΟΧΡΕΩΣΗ 30.09.2006

Μη κυκλοφοριακά στοιχεία	79.982	189.024
Μακροπρόθεσμες υποχρεώσεις	85.340	31.652
ΣΥΝΟΛΟ	165.322	220.676

Πηγή: Στοιχεία που προέρχονται από τον Έκτακτο Οικονομικό - Λογιστικό Έλεγχο των Ενοποιημένων Οικονομικών Καταστάσεων που συντάχθηκαν από την Εταιρία με βάση τα Δ.Λ.Π. / Δ.Π.Χ.Π. για την περίοδο 1.1-30.09.2006 και έχουν ελεγχθεί από τον Έκτακτο Ορκωτό Ελεγκτή-Λογιστή κ. Βασίλειο Δόγα (Α.Μ. ΣΟΕΛ 10531) της ελεγκτικής εταιρίας «BAKER TILLY HELLAS, Ορκωτοί Ελεγκτές-Λογιστές Α.Ε.»

Ο συντελεστής φόρου εισοδήματος στον οποίο υπόκειται ο Όμιλος είναι για το 2006 ίσος με 29%. Ο συμψηφισμός των αναβαλλόμενων φορολογικών απαιτήσεων και υποχρεώσεων λαμβάνει χώρα όταν υπάρχει, από πλευράς εταιρίας, εφαρμόσιμο νομικό δικαίωμα για κάτι τέτοιο και όταν οι αναβαλλόμενοι φόροι εισοδήματος αφορούν στην ίδια φορολογική αρχή.

3.15.3.5 Άλλα Μη Κυκλοφοριακά Στοιχεία Ενεργητικού

Το υπόλοιπο του λογαριασμού Άλλα Μη Κυκλοφοριακά Στοιχεία Ενεργητικού κατά την υπό αναφορά περίοδο, ύψους 3.419.253 Ευρώ, αναλύεται ως ακολούθως:

ΟΜΙΛΟΣ			
ποσά σε Ευρώ	ΥΠΟΛΟΙΠΟ 31.12.2005	ΜΕΤΑΒΟΛΕΣ ΕΝΤΟΣ ΤΟΥ 2006	ΥΠΟΛΟΙΠΟ 30.09.2006
Ακίνητοποιήσεις υπό εκτέλεση μητρικής	1.127.874	2.204.870	3.332.744
Λοιπές μακρ/σμες απαιτήσεις μητρικής	77.005	(774)	76.231
Λοιπές μακρ/σμες απαιτήσεις ELTON CORPORATION LTD	8.245	2.033	10.278
ΣΥΝΟΛΟ	1.213.124	2.206.129	3.419.253

Πηγή: Στοιχεία που προέρχονται από τον Έκτακτο Οικονομικό - Λογιστικό Έλεγχο των Ενοποιημένων Οικονομικών Καταστάσεων που συντάχθηκαν από την Εταιρία με βάση τα Δ.Λ.Π. / Δ.Π.Χ.Π. για την περίοδο 1.1-30.09.2006 και έχουν ελεγχθεί από τον Έκτακτο Ορκωτό Ελεγκτή-Λογιστή κ. Βασίλειο Δόγα (Α.Μ. ΣΟΕΛ 10531) της ελεγκτικής εταιρίας «BAKER TILLY HELLAS, Ορκωτοί Ελεγκτές-Λογιστές Α.Ε.»

Τα παραπάνω κονδύλια αφορούν δαπάνες που διενεργεί η Εταιρία για την δημιουργία πάγιου εξοπλισμού, του οποίου η κατασκευή διαρκεί διάστημα μεγαλύτερο της μίας διαχειριστικής χρήσης, καθώς και απαιτήσεις από δοθείσες εγγυήσεις οι οποίες πρόκειται να εισπραχθούν μετά το τέλος της επόμενης χρήσης.

3.15.3.6 Αποθέματα

Τα αποθέματα του Ομίλου κατά την υπό αναφορά περίοδο, αναλύονται ως ακολούθως:

ΟΜΙΛΟΣ		
ποσά σε Ευρώ	31.12.2005	30.09.2006
Εμπορεύματα	9.249.703	9.875.641
Προϊόντα έτοιμα & ημιτελή	173.019	170.126
Α' & Βοηθητικές ύλες - είδη συσκευασίας	389.386	322.761
Σύνολο	9.812.108	10.368.528
Μείον: Προβλέψεις για άχρηστα, καθυστερημένα και κατεστραμμένα αποθέματα:	0	0

Συνολική Καθαρή Ρευστοποιήσιμη Αξία	9.812.108	10.368.528
--	------------------	-------------------

Πηγή: Στοιχεία που προέρχονται από τον Έκτακτο Οικονομικό - Λογιστικό Έλεγχο των Ενοποιημένων Οικονομικών Καταστάσεων που συντάχθηκαν από την Εταιρία με βάση τα Δ.Λ.Π. / Δ.Π.Χ.Π. για την περίοδο 1.1-30.09.2006 και έχουν ελεγχθεί από τον Έκτακτο Ορκωτό Ελεγκτή-Λογιστή κ. Βασίλειο Δόγα (Α.Μ. ΣΟΕΛ 10531) της ελεγκτικής εταιρίας «BAKER TILLY HELLAS, Ορκωτοί Ελεγκτές-Λογιστές Α.Ε.»

Σημειώνεται ότι με ημερομηνία 30.09.2006 δεν έγινε φυσική απογραφή των αποθεμάτων, γιατί κατά πάγια τακτική της Εταιρίας, φυσική απογραφή διενεργείται στο τέλος έκαστου έτους. Τα από αγορά προερχόμενα αποθέματα αποτιμήθηκαν με τη μέθοδο της μέσης ετήσιας σταθμικής τιμής κόστους αγοράς τους.

3.15.3.7 Πελάτες και Λοιπά Κυκλοφοριακά Στοιχεία

Ο λογαριασμός πελάτες και λοιπά κυκλοφοριακά στοιχεία αναλύεται στους εξής λογαριασμούς:

ΟΜΙΛΟΣ		
ποσά σε Ευρώ	31.12.2005	30.09.2006
Πελάτες και Λοιπές Εμπορικές Απαιτήσεις	23.248.528	28.069.912
Λοιπές Απαιτήσεις	833.020	699.312

Πηγή: Στοιχεία που προέρχονται από τον Έκτακτο Οικονομικό - Λογιστικό Έλεγχο των Ενοποιημένων Οικονομικών Καταστάσεων που συντάχθηκαν από την Εταιρία με βάση τα Δ.Λ.Π. / Δ.Π.Χ.Π. για την περίοδο 1.1-30.09.2006 και έχουν ελεγχθεί από τον Έκτακτο Ορκωτό Ελεγκτή-Λογιστή κ. Βασίλειο Δόγα (Α.Μ. ΣΟΕΛ 10531) της ελεγκτικής εταιρίας «BAKER TILLY HELLAS, Ορκωτοί Ελεγκτές-Λογιστές Α.Ε.»

Περαιτέρω ο λογαριασμός Πελάτες και Λοιπές Εμπορικές Απαιτήσεις αναλύεται στους εξής επιμέρους λογαριασμούς ως κάτωθι:

ΟΜΙΛΟΣ		
ποσά σε Ευρώ	31.12.2005	30.09.2006
Πελάτες	11.356.523	14.616.217
Γραμμάτια εισπρακτέα	131.8833	48.154
Γραμμάτια σε καθυστέρηση	63.433	56.406
Επιταγές εισπρακτέες	10.162.128	11.264.577
Επιταγές σε καθυστέρηση	1.355.254	1.471.801
Καθαρές Εμπορικές Απαιτήσεις	23.069.221	27.457.155
Προκαταβολές για αγορές αποθεμάτων	179.307	612.757
Σύνολο	23.248.528	28.069.912

Πηγή: Στοιχεία που προέρχονται από τον Έκτακτο Οικονομικό - Λογιστικό Έλεγχο των Ενοποιημένων Οικονομικών Καταστάσεων που συντάχθηκαν από την Εταιρία με βάση τα Δ.Λ.Π. / Δ.Π.Χ.Π. για την περίοδο 1.1-30.09.2006 και έχουν ελεγχθεί από τον Έκτακτο Ορκωτό Ελεγκτή-Λογιστή κ. Βασίλειο Δόγα (Α.Μ. ΣΟΕΛ 10531) της ελεγκτικής εταιρίας «BAKER TILLY HELLAS, Ορκωτοί Ελεγκτές-Λογιστές Α.Ε.»

Η Εταιρία έχει σχηματίσει πρόβλεψη κατά την 31.12.2005 στα φορολογικά της βιβλία για την πιθανή απώλεια από τη μη ρευστοποίηση επισφαλών - ακινήτων απαιτήσεων της ποσού 203.634 Ευρώ και επιπλέον πρόβλεψη στα λογιστικά της βιβλία ποσού 800.000 Ευρώ σε μείωση των ιδίων κεφαλαίων. Ήτοι συνολική πρόβλεψη ποσού 1.003.634 Ευρώ.

Ο λογαριασμός Γραμμάτια κατά την περίοδο 1.1-30.9.2006 αναλύεται ως ακολούθως:

ΟΜΙΛΟΣ		
ποσά σε Ευρώ	31.12.2005	30.09.2006
Γραμμ. Εισπρακτέα	131.883	48.154
Γραμμάτια σε Καθυστέρηση	63.433	56.406
ΣΥΝΟΛΟ	195.316	104.560

Πηγή: Στοιχεία που προέρχονται από τον Έκτακτο Οικονομικό - Λογιστικό Έλεγχο των Ενοποιημένων Οικονομικών Καταστάσεων που συντάχθηκαν από την Εταιρία με βάση τα Δ.Λ.Π. / Δ.Π.Χ.Π. για την περίοδο 1.1-30.09.2006 και έχουν ελεγχθεί από τον Έκτακτο Ορκωτό Ελεγκτή-Λογιστή κ. Βασίλειο Δόγα (Α.Μ. ΣΟΕΛ 10531) της ελεγκτικής εταιρίας «BAKER TILLY HELLAS, Ορκωτοί Ελεγκτές-Λογιστές Α.Ε.»

Ο λογαριασμός Επιταγές σε Καθυστέρηση του Ομίλου ανέρχεται σε 1.471.800 Ευρώ και περιλαμβάνει επιταγές, οι οποίες μέχρι την 30.09.2006 δεν είχαν εισπραχθεί. Κατά την άποψη της Διοίκησης της Εταιρίας δεν κρίνονται ως επισφαλούς εισπράξεις.

Η Εταιρία θεωρεί πως το ανωτέρω ποσό είναι επαρκές καθότι προβλέπει ότι η πλειοψηφία των απαιτήσεων που προέρχεται από επιταγές και γραμμάτια θα καλυφθούν λόγω της φερεγγυότητας και της ύπαρξης εμφανών περιουσιακών στοιχείων των ανωτέρω οφειλετών.

3.15.3.8 Διαθέσιμα

Ο λογαριασμός των διαθεσίμων αποτελείται από το ταμείο και τις καταθέσεις όψεως. Η ανάλυση του λογαριασμού για τις υπό έλεγχο περιόδους έχει ως εξής:

ΟΜΙΛΟΣ		
ποσά σε Ευρώ	31.12.2005	30.09.2006
Ταμείο μητρικής	9.254	18.913
Ταμείο θυγατρικών	2.117	3.161
Σύνολο ταμείου	11.371	22.074
Καταθέσεις μητρικής	301.408	130.739
Καταθέσεις θυγατρικών	323.971	152.445
Σύνολο Καταθέσεων Όψεως Ομίλου	625.379	283.184
Σύνολο Ταμείου και Καταθέσεων Ομίλου	636.750	305.258

Πηγή: Στοιχεία που προέρχονται από τον Έκτακτο Οικονομικό - Λογιστικό Έλεγχο των Ενοποιημένων Οικονομικών Καταστάσεων που συντάχθηκαν από την Εταιρία με βάση τα Δ.Λ.Π. / Δ.Π.Χ.Π. για την περίοδο 1.1-30.09.2006 και έχουν ελεγχθεί από τον Έκτακτο Ορκωτό Ελεγκτή-Λογιστή κ. Βασίλειο Δόγα (Α.Μ. ΣΟΕΛ 10531) της ελεγκτικής εταιρίας «BAKER TILLY HELLAS, Ορκωτοί Ελεγκτές-Λογιστές Α.Ε.»

3.15.3.9 Ίδια Κεφάλαια

Το μετοχικό κεφάλαιο της Εταιρίας αποτελείται από 24.300.170 κοινές μετοχές ονομαστικής αξίας 0,60 Ευρώ η κάθε μία. Οι μετοχές της Εταιρίας ΕΛΤΟΝ Α.Ε.Β.Ε. είναι εισηγμένες στο Χρηματιστήριο Αθηνών ενώ κατά τη διάρκεια της παρουσιαζόμενης περιόδου δεν προέκυψε μεταβολή στο μετοχικό κεφάλαιο.

Με απόφαση της 6.12.2006 Έκτακτης Γενικής Συνέλευσης αποφασίσθηκε η αύξηση του μετοχικού κεφαλαίου κατά ποσό 1.458.010 Ευρώ, με έκδοση 2.430.017 νέων μετοχών, ονομαστικής αξίας 0,60 Ευρώ και τιμής διάθεσης 0,90 Ευρώ. Η προτεινόμενη αύξηση θα γίνει

με καταβολή μετρητών ποσού 2.187.015 Ευρώ. Η διαφορά ποσού 729.005,10 Ευρώ θα αχθεί σε αποθεματικό υπερ το άρτιο. Μέρος της ανωτέρω αύξησης θα χρησιμοποιηθεί προς υλοποίηση εγκεκριμένου επενδυτικού σχεδίου του Ν. 3299/2004.

Ο λογαριασμός Λοιπά Αποθεματικά Κεφάλαια για την περίοδο 1.1-30.9.2006 παρατίθεται στον παρακάτω πίνακα ως εξής:

ποσά σε Ευρώ	31.12.2005	30.09.2006
Τακτικό Αποθεματικό	602.123	602.123
Έκτακτο Αποθηματικό	466.491	466.491
Αφορολόγητα Αποθεματικά	187.413	187.413
ΣΥΝΟΛΟ	1.256.027	1.256.027

Πηγή: Στοιχεία που προέρχονται από τον Έκτακτο Οικονομικό - Λογιστικό Έλεγχο των Ενοποιημένων Οικονομικών Καταστάσεων που συντάχθηκαν από την Εταιρία με βάση τα Δ.Λ.Π. / Δ.Π.Χ.Π. για την περίοδο 1.1-30.09.2006 και έχουν ελεγχθεί από τον Έκτακτο Ορκωτό Ελεγκτή-Λογιστή κ. Βασίλειο Δόγα (Α.Μ. ΣΟΕΛ 10531) της ελεγκτικής εταιρίας «BAKER TILLY HELLAS, Ορκωτοί Ελεγκτές-Λογιστές Α.Ε.»

3.15.3.10 Αποτελέσματα εις Νέο

Ο λογαριασμός Αποτελέσματα εις Νέο αναλύεται ως εξής:

ΟΜΙΛΟΣ		
Ποσά σε Ευρώ	30/9/2006	31/12/2005
Υπόλοιπο ζημιών	(1.610.980)	(2.595.190)
Συναλλαγματικές διαφορές	0	(26.500)
Κέρδη χρήσεως εις νέο	0	767.708
Κέρδη περιόδου εις νέο	1.209.136	0
Καθαρό εισόδημα καταχ/μένο απ' ευθείας στην καθαρή θέση	199.082	0
Μετάθεση μερισμάτων στο χρόνο έγκρισης από Γ.Σ.	(243.002)	243.002
ΣΥΝΟΛΟ	(445.764)	(1.610.980)

Πηγή: Στοιχεία που προέρχονται από τον Έκτακτο Οικονομικό - Λογιστικό Έλεγχο των Ενοποιημένων Οικονομικών Καταστάσεων που συντάχθηκαν από την Εταιρία με βάση τα Δ.Λ.Π. / Δ.Π.Χ.Π. για την περίοδο 1.1-30.09.2006 και έχουν ελεγχθεί από τον Έκτακτο Ορκωτό Ελεγκτή-Λογιστή κ. Βασίλειο Δόγα (Α.Μ. ΣΟΕΛ 10531) της ελεγκτικής εταιρίας «BAKER TILLY HELLAS, Ορκωτοί Ελεγκτές-Λογιστές Α.Ε.»

3.15.3.11 Μακροπρόθεσμες Υποχρεώσεις

Στον λογαριασμό των μακροπρόθεσμων υποχρεώσεων, τα υπόλοιπα τα οποία εμφανίζει ο Όμιλος κατά την περίοδο 1.1-30.9.2006 αναλύονται ως ακολούθως:

ΟΜΙΛΟΣ		
ποσά σε Ευρώ	31.12.2005	30.09.2006
Αναβαλλόμενες φορολογικές υποχρεώσεις	186.198	220.676
Σύνολο προβλέψεων αποζημίωσης προσωπικού μητρικής	280.797	283.452
Σύνολο προβλέψεων για επισφαλείς απαιτήσεις μητρικής	1.003.634	1.003.634
Σύνολο μακροπρόθεσμων υποχρεώσεων θυγατρικών	30.915	32.943
Γενικό σύνολο μακροπρόθεσμων υποχρεώσεων	1.501.545	1.540.706

Πηγή: Στοιχεία που προέρχονται από τον Έκτακτο Οικονομικό - Λογιστικό Έλεγχο των Ενοποιημένων Οικονομικών Καταστάσεων που συντάχθηκαν από την Εταιρία με βάση τα Δ.Λ.Π. / Δ.Π.Χ.Π. για την περίοδο 1.1-30.09.2006 και έχουν ελεγχθεί από τον Έκτακτο Ορκωτό Ελεγκτή-Λογιστή κ. Βασίλειο Δόγα (Α.Μ. ΣΟΕΛ 10531) της ελεγκτικής εταιρίας «BAKER TILLY HELLAS, Ορκωτοί Ελεγκτές-Λογιστές Α.Ε.»

Οι σχηματισθείσες προβλέψεις για επισφαλείς απαιτήσεις που έχει σχηματίσει η Εταιρία κατά την 31.12.2005 στα φορολογικά της βιβλία για την πιθανή απώλεια από τη μη ρευστοποίηση των επισφαλών – ακινήτων απαιτήσεων της, ποσού 203.634 Ευρώ και επιπλέον πρόβλεψη στα λογιστικά της βιβλία ποσού 800.000 Ευρώ σε μείωση των ιδίων κεφαλαίων, ήτοι συνολική πρόβλεψη ποσού 1.003.634 Ευρώ, βεβαιώνει η Εταιρία και ο Ορκωτός Ελεγκτής – Λογιστής ότι είναι επαρκής.

3.15.3.12 Βραχυπρόθεσμες Υποχρεώσεις

Ο λογαριασμός Βραχυπρόθεσμες Υποχρεώσεις για την περίοδο 1.1-30.9.2006, αποτελείται από τους παρακάτω λογαριασμούς:

ΟΜΙΛΟΣ		
ποσά σε Ευρώ	31.12.2005	30.09.2006
Προμηθευτές και λοιπές υποχρεώσεις	9.385.214	12.963.755
Τρέχουσες Φορολογικές Υποχρεώσεις	540.229	1.317.736
Βραχυπρόθεσμες Δανειακές Υποχρεώσεις	17.713.107	19.082.448
Λοιπές Βραχυπρόθεσμες Υποχρεώσεις	2.846.674	2.039.369
Σύνολο Βραχυπρόθεσμων Υποχρεώσεων	30.485.225	35.403.308

Πηγή: Στοιχεία που προέρχονται από τον Έκτακτο Οικονομικό - Λογιστικό Έλεγχο των Ενοποιημένων Οικονομικών Καταστάσεων που συντάχθηκαν από την Εταιρία με βάση τα Δ.Λ.Π. / Δ.Π.Χ.Π. για την περίοδο 1.1-30.09.2006 και έχουν ελεγχθεί από τον Έκτακτο Ορκωτό Ελεγκτή-Λογιστή κ. Βασίλειο Δόγα (Α.Μ. ΣΟΕΛ 10531) της ελεγκτικής εταιρίας «BAKER TILLY HELLAS, Ορκωτοί Ελεγκτές-Λογιστές Α.Ε.»

3.15.3.13 Προμηθευτές και Λοιπές Υποχρεώσεις

Το υπόλοιπο του λογαριασμού Προμηθευτές και Λοιπές Υποχρεώσεις του Ομίλου την 30.09.2006, αναλύεται ως εξής:

ΟΜΙΛΟΣ		
ποσά σε Ευρώ	31.12.2005	30.09.2006
Προμηθευτές	8.406.691	11.194.759
Γραμμάτια πληρωτέα	143.618	244.148
Επιταγές πληρωτέες	486.840	1.251.972
Προκαταβολές πελατών	348.065	272.876
Σύνολο	9.385.214	12.963.755

Πηγή: Στοιχεία που προέρχονται από τον Έκτακτο Οικονομικό - Λογιστικό Έλεγχο των Ενοποιημένων Οικονομικών Καταστάσεων που συντάχθηκαν από την Εταιρία με βάση τα Δ.Λ.Π. / Δ.Π.Χ.Π. για την περίοδο 1.1-30.09.2006 και έχουν ελεγχθεί από τον Έκτακτο Ορκωτό Ελεγκτή-Λογιστή κ. Βασίλειο Δόγα (Α.Μ. ΣΟΕΛ 10531) της ελεγκτικής εταιρίας «BAKER TILLY HELLAS, Ορκωτοί Ελεγκτές-Λογιστές Α.Ε.»

Το υπόλοιπο του λογαριασμού Προμηθευτές την 30.9.2006, ποσού 11.194.759 Ευρώ αντίστοιχα αναφέρεται σε πιστωτικά υπόλοιπα των προμηθευτών εσωτερικού και εξωτερικού.

3.15.3.14 Βραχυπρόθεσμες Δανειακές Υποχρεώσεις

Το υπόλοιπο του λογαριασμού Βραχυπρόθεσμες Δανειακές Υποχρεώσεις την 30.9.2006, αναλύεται ως ακολούθως:

Βραχυπρόθεσμες Δανειακές Υποχρεώσεις ποσά σε Ευρώ	ΟΜΙΛΟΣ	
	31.12.2005	30.09.2006
Δάνεια Τραπεζών	17.713.107	19.082.448
ΣΥΝΟΛΟ	17.713.107	19.082.448

Πηγή: Στοιχεία που προέρχονται από τον Έκτακτο Οικονομικό - Λογιστικό Έλεγχο των Ενοποιημένων Οικονομικών Καταστάσεων που συντάχθηκαν από την Εταιρία με βάση τα Δ.Λ.Π. / Δ.Π.Χ.Π. για την περίοδο 1.1-30.09.2006 και έχουν ελεγχθεί από τον Έκτακτο Ορκωτό Ελεγκτή-Λογιστή κ. Βασίλειο Δόγα (Α.Μ. ΣΟΕΛ 10531) της ελεγκτικής εταιρίας «BAKER TILLY HELLAS, Ορκωτοί Ελεγκτές-Λογιστές Α.Ε.»

Τα δάνεια του Ομίλου είναι ελεύθερα βαρών. Ο Όμιλος σχηματίζει προβλέψεις για τους δεδουλευμένους τόκους εξυπηρέτησης των δανείων του και επιβαρύνει με τα σχετικά έξοδα τα αποτελέσματα της εκάστοτε περιόδου.

3.15.3.16 Λογαριασμοί Τάξεως

Το κονδύλι Λογαριασμοί Τάξεως αναλύεται ως ακολούθως:

ΧΡΕΩΣΤΙΚΟΙ ΛΟΓ/ΣΜΟΙ ΤΑΞΕΩΣ		ΠΙΣΤΩΤΙΚΟΙ ΛΟΓ/ΣΜΟΙ ΤΑΞΕΩΣ	
Εγγυήσεις τρίτων για εξασφάλιση απαιτήσεων	1.904	Παραχωρητές εγγυήσεως για εξασφάλιση απαιτήσεων	(1.904)
Χρεώστες από εγγυητικές επιστολές	456.033	ΕΤΕ λογ/σμοί εγγυητικών επιστολών	(456.033)
Πρακτορεία μεταφοράς εμπορευμάτων	182.843	Πωλήσεις εμπορευμάτων με αντικαταβολή	(182.843)
Πληροφορίες σχετικά με τις ενδοκοινοτικές συναλλαγές	14.431.646	Ενδοκοινοτικές αποκτήσεις	(14.431.646)
ΣΥΝΟΛΟ	15.072.426	ΣΥΝΟΛΟ	(15.072.426)

Πηγή: Στοιχεία που προέρχονται από τον Έκτακτο Οικονομικό - Λογιστικό Έλεγχο των Ενοποιημένων Οικονομικών Καταστάσεων που συντάχθηκαν από την Εταιρία με βάση τα Δ.Λ.Π. / Δ.Π.Χ.Π. για την περίοδο 1.1-30.09.2006 και έχουν ελεγχθεί από τον Έκτακτο Ορκωτό Ελεγκτή-Λογιστή κ. Βασίλειο Δόγα (Α.Μ. ΣΟΕΛ 10531) της ελεγκτικής εταιρίας «BAKER TILLY HELLAS, Ορκωτοί Ελεγκτές-Λογιστές Α.Ε.»

Η Εταιρία και η Τακτική Ορκωτός Ελεγκτής-Λογιστής κ. Κωνσταντίνα Καψάλη βεβαιώνουν ότι:

- Δεν υπάρχουν υποχρεώσεις καλυπτόμενες με εμπράγματα ασφαλείες,
- Δεν υπάρχουν υποχρεώσεις που αναλήφθηκαν και δεν εμφανίζονται στον ενοποιημένο ισολογισμό,
- Δεν υπάρχουν μακροπρόθεσμες υποχρεώσεις πάνω από 5 έτη,

- Δεν υπάρχουν οικονομικές δεσμεύσεις από συμβάσεις κ.τ.λ. που δεν εμφανίζονται στους λογαριασμούς τάξεως, ούτε υποχρεώσεις καταβολής ειδικών μηνιαίων παροχών και οικονομικές δεσμεύσεις για συνδεδεμένες επιχειρήσεις.

3.15.4 Χρηματοοικονομικές Πληροφορίες Ενοποιημένων Ταμειακών Ροών 30.09.2006

Κατά την περίοδο 01.01-30.09.2005 οι λειτουργικές ταμειακές ροές του Ομίλου ήταν αρνητικές και διαμορφώθηκαν σε Ευρώ 1.386 χιλ. Παρότι ο Όμιλος παρουσίασε κέρδη προ φόρων της τάξης των Ευρώ 2.089 χιλ. κατά την ανωτέρω περίοδο, η αύξηση των απαιτήσεων ύψους Ευρώ 4.931 χιλ. ήταν υπερδιπλάσια της αύξησης των υποχρεώσεων (πλην τραπεζών) ύψους Ευρώ 2.041 χιλ., γεγονός το οποίο συνέβαλλε στη διαμόρφωση αρνητικών λειτουργικών ταμειακών ροών. Οι επενδυτικές ταμειακές ροές ανήλθαν σε Ευρώ μείον 15 χιλ. και προέρχονται κυρίως από αγορά και πώληση ενσώματων και άυλων περιουσιακών στοιχείων. Όσον αφορά τις χρηματοδοτικές ταμειακές ροές, αυτές αναλύονται σε εισπραξίες από δάνεια ύψους Ευρώ 1.935 και πληρωμή μερισμάτων ύψους Ευρώ 122 χιλ. Η καθαρή αύξηση στα ταμειακά διαθέσιμα και ισοδύναμα της περιόδου ανήλθε σε Ευρώ 412 χιλ., ενώ τα ταμειακά διαθέσιμα και ισοδύναμα περιόδου 01.01-30.09.2005 του Ομίλου διαμορφώθηκαν σε Ευρώ 786 χιλ.

Όσον αφορά την οικονομική περίοδο 01.01-30.09.2006, οι ταμειακές ροές από λειτουργικές δραστηριότητες του Ομίλου εμφανίζονται θετικές και ανέρχονται σε Ευρώ 936 χιλ. Οι θετικές ροές που παρατηρούνται κατά την περίοδο αυτή προήλθαν από τα κέρδη προ φόρων του Ομίλου, τα οποία διαμορφώθηκαν σε Ευρώ 2.147 χιλ., καθώς και από την αύξηση των υποχρεώσεων (πλην τραπεζών) κατά Ευρώ 4.365 χιλ. η οποία ήταν υπερδιπλάσια από την αντίστοιχη περσινή περίοδο. Οι επενδυτικές ταμειακές ροές ήταν αρνητικές κατά Ευρώ 2.393 χιλ. και οφείλονται σε αγορά ενσώματων και άυλων περιουσιακών στοιχείων. Οι χρηματοδοτικές ταμειακές ροές ανήλθαν σε Ευρώ 1.126 χιλ. και αναλύονται σε εκδοθέντα/αναληφθέντα δάνεια ύψους Ευρώ 1.369 χιλ. και πληρωμή μερισμάτων ύψους Ευρώ 243 χιλ. Η καθαρή μείωση στα ταμειακά διαθέσιμα και ισοδύναμα της περιόδου 01.01-30.09.2006 ανήλθε σε Ευρώ 331 χιλ., ενώ τα ταμειακά διαθέσιμα του Ομίλου διαμορφώθηκαν σε Ευρώ 305 χιλ.

Αναλυτικά, οι ταμειακές ροές των ανωτέρω περιόδων διαμορφώνονται ως ακολούθως:

ΣΤΟΙΧΕΙΑ ΚΑΤΑΣΤΑΣΗΣ ΤΑΜΕΙΑΚΩΝ ΡΟΩΝ ΟΜΙΛΟΥ ΕΛΤΟΝ		
ποσά σε χιλιάδες Ευρώ	30.09.2005	30.09.2006
Ταμειακές Ροές Λειτουργικών Δραστηριοτήτων		
Κέρδη προ φόρων	2.089	2.147
<i>Πλέον / μείον προσαρμογές για:</i>		
Αποσβέσεις	323	327
Προβλέψεις	21	3
Συναλλαγματικές διαφορές	65	32
Αποτελέσματα (έσοδα, έξοδα, ζημιές) επενδυτικής δραστηριότητας		(221)
Χρεωστικοί τόκοι και συναφή έξοδα	369	506
<i>Πλέον / μείον προσαρμογές για μεταβολές λογαριασμών κεφαλαίου κίνησης ή</i>		

Ενημερωτικό Δελτίο για την Αύξηση Μετοχικού Κεφαλαίου της ΕΛΤΟΝ ΔΙΕΘΝΟΥΣ ΕΜΠΟΡΙΟΥ Α.Ε.Β.Ε.

<i>που σχετίζονται με τις λειτουργικές δραστηριότητες</i>		
Μείωση / (αύξηση) αποθεμάτων	(168)	(556)
Μείωση / (αύξηση) απαιτήσεων	(4.931)	(4.382)
(Μείωση) / αύξηση υποχρεώσεων (πλην τραπεζών)	2.041	4.365
<i>Μείον :</i>		
Χρεωστικοί τόκοι και συναφή έξοδα καταβεβλημένα	(448)	(506)
Καταβεβλημένοι φόροι	(748)	(778)
Σύνολο εισροών / (εκροών) από λειτουργικές δραστηριότητες (α)	(1.386)	936
Ταμειακές Ροές Επενδυτικών Δραστηριοτήτων		
Απόκτηση θυγατρικών, συγγενών, κοινοπραξιών και λοιπών επενδύσεων	0	0
Αγορά ενσώματων και άυλων περιουσιακών στοιχείων	(947)	(2.394)
Εισπράξεις από πωλήσεις ενσώματων και άυλων παγίων	853	0
Τόκοι εισπραχθέντες	79	0
Μερίσματα εισπραχθέντα	0	0
Σύνολο εισροών / (εκροών) από επενδυτικές δραστηριότητες (β)	(15)	(2.393)
Ταμειακές Ροές Χρηματοδοτικών Δραστηριοτήτων		
Εισπράξεις από αύξηση μετοχικού κεφαλαίου		
Εισπράξεις απο εκδοθέντα / αναληφθέντα δάνεια	1.935	1.369
Εξοφλήσεις δανείων	0	0
Εξοφλήσεις υποχρεώσεων από χρηματοδοτικές μισθώσεις (χρεολύσια)	0	0
Μερίσματα πληρωθέντα	(122)	(243)
Σύνολο εισροών / (εκροών) απο χρηματοδοτικές δραστηριότητες (γ)	1.813	1.126
Καθαρή αύξηση / (μείωση) στα ταμειακά διαθέσιμα και ισοδύναμα περιόδου (α) + (β) + (γ)	411	(331)
Ταμειακά διαθέσιμα και ισοδύναμα έναρξης περιόδου	373	637
Ταμειακά διαθέσιμα και ισοδύναμα λήξης περιόδου	785	305

Πηγή: Ενοποιημένες Οικονομικές Καταστάσεις που συντάχθηκαν από την Εταιρία βάσει Δ.Λ.Π./ Δ.Π.Χ.Π. για την περίοδο 1.1-30.09.2006, οι οποίες έχουν επισκοπηθεί από την Τακτική Ορκωτό Ελεγκτή-Λογιστή κ. Κωνσταντίνα Καψάλη (Α.Μ. ΣΟΕΛ 16021) της ελεγκτικής εταιρίας «BAKER TILLY HELLAS, Ορκωτοί Ελεγκτές-Λογιστές Α.Ε.» και έχουν ελεγχθεί από τον Έκτακτο Ορκωτό Ελεγκτή-Λογιστή κ. Βασίλειο Δόγα (Α.Μ. ΣΟΕΛ 10531) της ελεγκτικής εταιρίας «BAKER TILLY HELLAS, Ορκωτοί Ελεγκτές-Λογιστές Α.Ε.».

3.15.5 Πληροφορίες για τα Κεφάλαια του Ομίλου 30.09.2006

3.15.6 Χρηματοοικονομικές Πληροφορίες Μεταβολών των Ενοποιημένων Ιδίων Κεφαλαίων 30.09.2006

ποσά σε χιλιάδες Ευρώ	Μετοχικό κεφαλαίο	Διαφορά από έκδοση μετοχών υπέρ το άρτιο	Διαφορές από αναπροσαρμογή αξίας λοιπ.	Αποθεματικά κεφάλαια	Υπόλοιπο κερδών προηγούμενων χρήσεων	Υπόλοιπο κερδών χρήσεως εις νεό	Μετάθεση μερισμάτων στο χρόνο έγκρισης Γ.Σ.	Καθαρό εισόδημα καταχωρημένο απευθείας στην καθαρή θέση	Συναλλαγματική διαφορά περιόδου	Σύνολο ιδίων κεφαλαίων
-----------------------	-------------------	--	--	----------------------	--------------------------------------	---------------------------------	---	---	---------------------------------	------------------------

Ενημερωτικό Δελτίο για την Αύξηση Μετοχικού Κεφαλαίου της ΕΛΤΟΝ ΔΙΕΘΝΟΥΣ ΕΜΠΟΡΙΟΥ Α.Ε.Β.Ε.

Υπόλοιπο την 31 Δεκεμβρίου 2005 σύμφωνα με τα Δ.Λ.Π./ Δ.Π.Χ.Π.	14.580.102	473.619	7.183.705	1.256.027	(2.657.868)	692.799	243.002		111.086	21.882.473
Σύνολο προσαρμογών		0	0	0	1.046.887	(692.799)	(243.002)		(111.086)	0
Υπόλοιπο την 31η Δεκεμβρίου 2005 σύμφωνα με τα Δ.Λ.Π./Δ.Π.Χ.Π.	14.580.102	473.619	7.183.705	1.256.027	(1.610.981)					21.882.473
Μεταβολές Εννεαμήνου 2006	0	0	0	0	0	1.209.136	(243.002)	166.955	32.127	1.165.216
Υπόλοιπο την 30η Σεπτεμβρίου 2006 σύμφωνα με τα Δ.Λ.Π./ Δ.Π.Χ.Π.	14.580.102	473.619	7.183.705	1.256.027	(1.610.981)	1.209.136	(243.002)	166.955	32.127	23.047.690

Πηγή: Ενοποιημένες Οικονομικές Καταστάσεις που συντάχθηκαν από την Εταιρία βάσει Δ.Λ.Π./ Δ.Π.Χ.Π. για την περίοδο 1.1-30.09.2006, οι οποίες έχουν επισκοπηθεί από την Τακτική Ορκωτό Ελεγκτή-Λογιστή κ. Κωνσταντίνα Καψάλη (Α.Μ. ΣΟΕΛ 16021) της ελεγκτικής εταιρίας «BAKER TILLY HELLAS, Ορκωτοί Ελεγκτές-Λογιστές Α.Ε.» και έχουν ελεγχθεί από τον Έκτακτο Ορκωτό Ελεγκτή-Λογιστή κ. Βασίλειο Δόγα (Α.Μ. ΣΟΕΛ 10531) της ελεγκτικής εταιρίας «BAKER TILLY HELLAS, Ορκωτοί Ελεγκτές-Λογιστές Α.Ε.».

3.15.7 Επεξηγηματικές Πληροφορίες

Η Εταιρία έχει συντάξει έκθεση στην οποία παρατίθενται σημειώσεις και πληροφορίες επί των λογιστικών καταστάσεων την 30.09.2006. Η εν λόγω έκθεση παρατίθεται στο διαδικτυακό τόπο του Εκδότη, www.elton.gr

3.15.8 Διάρθρωση & Συνολικό Καθαρό Χρηματοοικονομικό Χρέος

Στους πίνακες που ακολουθούν, οι οποίοι έχουν συνταχθεί από την Εταιρία και έχουν ελεγχθεί, κατόπιν αιτήματος της Εταιρίας, από την ελεγκτική εταιρία BAKER TILLY HELLAS A.E. και τον Ορκωτό Ελεγκτή – Λογιστή κ. Βασίλειο Δόγα (Α.Μ.Σ.Ο.Ε.Λ. 10531), παρουσιάζεται η κεφαλαιακή διάρθρωση του Ομίλου σύμφωνα με τα στοιχεία των πιο πρόσφατων δημοσιευμένων λογιστικών καταστάσεων στις 30.09.2006.

Η κεφαλαιακή διάρθρωση του Ομίλου την 30.09.2006 αναλύεται ως ακολούθως:

ΚΕΦΑΛΑΙΑΚΗ ΔΙΑΡΘΡΩΣΗ	
ποσά σε χιλ. Ευρώ	30.09.2006
Βραχυπρόθεσμες Τραπεζικές Υποχρεώσεις	
Βραχυπρόθεσμα Δάνεια με Εγγυήσεις	
Βραχυπρόθεσμα Δάνεια με Εξασφαλίσεις	
Βραχυπρόθεσμα Δάνεια χωρίς Εγγυήσεις & Εξασφαλίσεις	19.082
	19.082
Μακροπρόθεσμες Τραπεζικές Υποχρεώσεις	
Μακροπρόθεσμα Δάνεια με Εγγυήσεις	
Μακροπρόθεσμα Δάνεια με Εξασφαλίσεις	
Μακροπρόθεσμα Δάνεια χωρίς Εγγυήσεις & Εξασφαλίσεις	0
	0
Ίδια Κεφάλαια (1)	
Μετοχικό Κεφάλαιο	14.580
Αποθεματικά υπέρ το άρτιο	473
Λοιπά Αποθεματικά	8.439
Σύνολο	23.492

(1) Δεν περιλαμβάνονται τα Κέρδη/Ζημιές εις νέον

Πηγή: Στοιχεία που προέρχονται από τη Διοίκηση της Εταιρίας, τα οποία έχουν ελεγχθεί από την Τακτική Ορκωτό Ελεγκτή-Λογιστή κ. Κωνσταντίνα Καψάλη (Α.Μ. ΣΟΕΛ 16021) της ελεγκτικής εταιρίας «BAKER TILLY HELLAS, Ορκωτοί Ελεγκτές-Λογιστές Α.Ε.».

Όπως παρουσιάζεται στον ανωτέρω πίνακα τα Συνολικά Ίδια Κεφάλαια και χρέος του Ομίλου ανέρχονταν σε 42.574 χιλ. Ευρώ, τα δανειακά κεφάλαια από Βραχυπρόθεσμα Δάνεια χωρίς Εγγυήσεις & Εξασφαλίσεις ανέρχονταν σε 19.082 χιλ Ευρώ. Κατά την ίδια ημερομηνία τα Ίδια Κεφάλαια του Ομίλου ανέρχονταν σε 23.048 χιλ. Ευρώ.

Οι καθαρές χρηματοοικονομικές υποχρεώσεις του Ομίλου στις 30.09.2006 έχουν ως εξής:

ΚΑΘΑΡΕΣ ΧΡΗΜΑΤΟΟΙΚΟΝΟΜΙΚΕΣ ΥΠΟΧΡΕΩΣΕΙΣ ΟΜΙΛΟΥ	
ποσά σε χιλ. Ευρώ	30.09.2006
Ταμείο	22
Καταθέσεις	283
Ρευστότητα (α)	305

Βραχυπρόθεσμες Χρηματοοικονομικές Απαιτήσεις (β)	39.138
Βραχυπρόθεσμες Τραπεζικές Υποχρεώσεις	19.0825
Βραχυπρόθεσμο Μέρος Μακρ. Τραπεζικών Υποχρεώσεων	0
Λοιπές Χρηματοοικονομικές Υποχρεώσεις	16.321
Σύνολο Βραχυπρόθεσμων Χρημ/κών Υποχρεώσεων (γ)	35.403
Καθαρό Βραχυπρόθεσμο Χρέος (δ)=(γ)-(α)-(β)	-4.040
Μακροπρόθεσμα Δάνεια	0
Λοιπές Μακροπρόθεσμες Χρημ/κές Υποχρεώσεις	1.541
Σύνολο Μακροπρόθεσμων Χρημ/κών Υποχρεώσεων (ε)	1.541
Καθαρό Συνολικό Χρηματοοικονομικό Χρέος (δ)+(ε)	-2.499

Πηγή: Στοιχεία που προέρχονται από τη Διοίκηση της Εταιρίας, τα οποία έχουν ελεγχθεί από την Τακτική Ορκωτό Ελεγκτή-Λογιστή κ. Κωνσταντίνα Καψάλη (Α.Μ. ΣΟΕΛ 16021) της ελεγκτικής εταιρίας «BAKER TILLY HELLAS, Ορκωτοί Ελεγκτές-Λογιστές Α.Ε.».

Σύμφωνα με τη διοίκηση της Εταιρίας δεν υφίστανται άλλες χρηματοοικονομικές υποχρεώσεις πέραν αυτών που αναφέρονται στις οικονομικές καταστάσεις 30.09.2006.

Επίσης, σύμφωνα με δήλωση της Εταιρίας δεν έχει λάβει χώρα σημαντική αλλαγή στην κεφαλαιακή διάρθρωση και στο συνολικό καθαρό χρηματοοικονομικό χρέος του Ομίλου από την 30.09.2006 έως και σήμερα, εκτός του πρόσθετου φόρου ποσού 406.015 Ευρώ, για τις χρήσεις 2001 έως 2003, που οριστικοποιήθηκε εντός του Σεπτεμβρίου του έτους 2006.

3.15.9 Δήλωση για την επάρκεια του Κεφαλαίου Κίνησης

Αναφορικά με την επάρκεια του κεφαλαίου κίνησης της Εταιρίας και του Ομίλου, η Διοίκηση της Εταιρίας ΕΛΤΟΝ ΔΙΕΘΝΟΥΣ ΕΜΠΟΡΙΟΥ Α.Ε.Β.Ε., δια της Προέδρου και Διευθύνοντος Συμβούλου της κ. Παναγιώτας Παπαθανασίου, δηλώνει τα εξής:

A. ΕΛΤΟΝ ΔΙΕΘΝΟΥΣ ΕΜΠΟΡΙΟΥ Α.Ε.Β.Ε.

Η Διοίκηση της Εταιρίας δηλώνει ότι κατά την άποψή της, το κεφάλαιο κίνησής της για τους επόμενους 12 μήνες επαρκεί για τις τρέχουσες δραστηριότητές της.

Σημειώνεται ότι στο προηγούμενο εννεάμηνο της χρήσης 2006 το σύνολο των εισροών της από λειτουργικές δραστηριότητες τόσο σε επίπεδο Ομίλου, όσο και σε επίπεδο Εταιρίας παρουσιάζεται θετικό παρ' όλη την επιβάρυνση των αποτελεσμάτων της, με ζημία ποσού 186.071 Ευρώ, από την προκύπτουσα πυρκαγιά εντός του ίδιου εννεαμήνου και με τη λογιστικοποίηση πρόσθετου φόρου ποσού 406.015 Ευρώ για τις χρήσεις 2001 έως και 2003, από φορολογικό έλεγχο που οριστικοποιήθηκε εντός του Σεπτεμβρίου του 2006. Η αύξηση των μη τραπεζικών απαιτήσεων κατά το εννεάμηνο του 2006, τονώνει καθοριστικά τις λειτουργικές ροές του Ομίλου και αποτελεί τη σημαντική διαφορά από τις καταστάσεις ταμειακών ροών προηγούμενων ετών. Οι εισροές από την αύξηση των μη τραπεζικών απαιτήσεων έχουν υπερδιπλασιαστεί σε σχέση με το εννεάμηνο του 2005 όπου κυμαινόταν σε Ευρώ 2.041 χιλ.

Β. Λοιπές εταιρίες Ομίλου ΕΛΤΟΝ

Η Διοίκηση της Εταιρίας δηλώνει ότι, κατά την άποψή της, το κεφάλαιο κίνησης των λοιπών εταιριών του Ομίλου ΕΛΤΟΝ για τους επόμενους 12 μήνες επαρκεί για τις τρέχουσες δραστηριότητές τους.

3.16 ΣΥΝΑΛΛΑΓΕΣ ΜΕ ΣΥΝΔΕΟΜΕΝΑ ΜΕΡΗ

Σύμφωνα με Δήλωση της Εταιρίας δεν υπάρχουν άλλες συναλλαγές με συνδεδεμένα πρόσωπα, όπως αυτά ορίζονται από τον Κανονισμό 1606/2002 και ορίζονται εννοιολογικά στις διατάξεις του σχετικού Προτύπου (Δ.Λ.Π./ Δ.Π.Χ.Π. 24) εκτός αυτών που παρατίθενται παρακάτω, σύμφωνα με την Ενότητα 19 του παραρτήματος Ι του Κανονισμού 809/2004 της Επιτροπής της Ευρωπαϊκής Ένωσης και όλες οι συναλλαγές με συνδεδεμένα μέρη έχουν συναφθεί σύμφωνα με τους όρους της αγοράς.

3.16.1 Εταιρίες με Κοινή Διοίκηση - Συμμετοχές των Μελών του Δ.Σ. και των Κυρίων Μετόχων στη Διοίκηση ή/και το κεφάλαιο άλλων Εταιριών

Στον πίνακα που ακολουθεί παρατίθενται εκείνες οι εταιρίες όπου στο Δ.Σ. συμμετέχουν μέλη του Δ.Σ. της Εταιρίας ή/και οι κύριοι μέτοχοι. Αναφέρεται η θέση που κατέχουν στο Δ.Σ. καθώς και τυχόν ποσοστό συμμετοχής τους στο μετοχικό κεφάλαιο των Εταιριών.

ΣΥΜΜΕΤΟΧΕΣ ΜΕΛΩΝ Δ.Σ. ΚΑΙ ΚΥΡΙΩΝ ΜΕΤΟΧΩΝ ΤΗΣ ΕΤΑΙΡΙΑΣ			
Μέλος Δ.Σ.	Εταιρία	Διοίκηση	Ποσοστό Συμμετοχής (%)
Παπαθανασίου Παναγιώτα του Νέστορα	ELTON CORPORATION S.A.	Μέλος Δ.Σ.	0,004%
	ELTON CORPORATION DOO	Γενικός Διευθυντής	0
Παπαθανασίου Νέστορας του Δημητρίου, κύριος μέτοχος μη μέλος του Δ.Σ.	ΕΥΡΩΦΑΡΜ - Γεωργικά Φάρμακα Α.Ε.	Αντιπρόεδρος	0
	ELTON CORPORATION S.A.	Πρόεδρος Δ.Σ.	0
	ELTON CORPORATION LTD	Διαχειριστής	0
Παπαθανασίου Ελένη του Νικολάου	ΕΥΡΩΦΑΡΜ -Γεωργικά Φάρμακα Α.Ε.	Μέλος Δ.Σ.	0
	ELTON CORPORATION S.A.		0,004%
Παπαθανασίου Αλκηστη του Νέστορος	ELTON CORPORATION S.A.	Μέλος Δ.Σ.	0,004%
Παπαθανασίου Ηλέκτρα του Νέστορος	ELTON CORPORATION S.A.		0,004%
Αναστάσιος Κόικος του Νικολάου	ΕΠΙΣΤΗΛΙΟ Α.Ε.	Πρόεδρος Δ.Σ.	0
	ΧΡΙΣΤΟΦΟΡΟΣ ΛΑΜΠΡΟΥ Α.Ε.	Μέλος Δ.Σ.	0

Στοιχεία που προέρχονται από τη Διοίκηση της Εταιρίας, τα οποία έχουν ελεγχθεί από την Τακτική Ορκωτό Ελεγκτή-Λογιστή κ. Κωνσταντίνα Καμάλη (Α.Μ. ΣΟΕΛ 16021) της ελεγκτικής εταιρίας «BAKER TILLY HELLAS, Ορκωτοί Ελεγκτές-Λογιστές Α.Ε.».

Τα μέλη του Δ.Σ. και οι κύριοι μέτοχοι της Εταιρίας δηλώνουν ότι δε συμμετέχουν στη διοίκηση ή στο μετοχικό κεφάλαιο άλλων εταιριών ή κοινοπραξιών, ούτε ασκούν διοικητική

επιρροή ούτε έχουν οποιαδήποτε σχέση, συμφωνία, σύμβαση ή συναλλαγή με άλλες εταιρίες ή κοινοπραξίες εκτός των παραπάνω.

3.16.2 Διαιτητικές Συναλλαγές Ομίλου

Οι ενδοεταιρικές πωλήσεις του Ομίλου για το 2003 αναλύονται ως ακολούθως:

ποσά σε Ευρώ	ΠΩΛΗΣΕΙΣ ΕΛΤΟΝ ΔΙΕΘΝΟΥΣ ΕΜΠΟΡΙΟΥ Α.Β.Ε.Ε. ΣΕ ΕΤΑΙΡΙΕΣ ΤΟΥ ΟΜΙΛΟΥ ΤΗΣ	ΥΠΟΛΟΙΠΑ ΑΠΑΙΤΗΣΕΩΝ ΣΥΜΨΗΦΙΣΜΕΝΑ
ELTON CORPORATION S.A.	1.533.600	578.689
ELTON CORPORATION LTD	593.900	257.440
ELTON CORPORATION DOO	111.500	96.595
ΜΟΣΧΟΛΙΟΣ	211.600	(17.291)
ΣΥΝΟΛΑ	2.450.600	915.433

Πηγή: Ενοποιημένες Οικονομικές Καταστάσεις που έχουν συνταχθεί για τις χρήσεις 2003-2004, για τους σκοπούς του Ενημερωτικού Δελτίου, όπως προβλέπεται από τις διατάξεις της ενότητας 20.1 του Παραρτήματος Ι του Κανονισμού 809/2004 της Επιτροπής των Ευρωπαϊκών Κοινοτήτων, με βάση το Ε.Γ.Λ.Σ., και για τη χρήση 2005 και το ενδιάμεσο του 2006 με βάση τα Διεθνή Λογιστικά Πρότυπα (Δ.Λ.Π.) / Διεθνή Πρότυπα Χρηματοοικονομικής Πληροφόρησης (Δ.Π.Χ.Π.), και έχουν ελεγχθεί από την Τακτική Ορκωτό Ελεγκτή-Λογιστή κ. Κωνσταντίνα Καψάλη (Α.Μ. ΣΟΕΛ 16021) της ελεγκτικής εταιρίας «BAKER TILLY HELLAS, Ορκωτοί Ελεγκτές-Λογιστές Α.Ε.».

ποσά σε Ευρώ	ΑΓΟΡΕΣ ΕΛΤΟΝ ΔΙΕΘΝΟΥΣ ΕΜΠΟΡΙΟΥ Α.Β.Ε.Ε. ΑΠΟ ΕΤΑΙΡΙΕΣ ΤΟΥ ΟΜΙΛΟΥ ΤΗΣ
ELTON CORPORATION S.A.	134.000
ΜΟΣΧΟΛΙΟΣ	185.700
ΑΓΚΡΙΠΛΑΣ - ΙΜΠΕΞΠΑ Ε.Π.Ε.	221.400
ΣΥΝΟΛΑ	541.100

Πηγή: Ενοποιημένες Οικονομικές Καταστάσεις που έχουν συνταχθεί για τις χρήσεις 2003-2004, για τους σκοπούς του Ενημερωτικού Δελτίου, όπως προβλέπεται από τις διατάξεις της ενότητας 20.1 του Παραρτήματος Ι του Κανονισμού 809/2004 της Επιτροπής των Ευρωπαϊκών Κοινοτήτων, με βάση το Ε.Γ.Λ.Σ., και για τη χρήση 2005 και το ενδιάμεσο του 2006 με βάση τα Διεθνή Λογιστικά Πρότυπα (Δ.Λ.Π.) / Διεθνή Πρότυπα Χρηματοοικονομικής Πληροφόρησης (Δ.Π.Χ.Π.), και έχουν ελεγχθεί από την Τακτική Ορκωτό Ελεγκτή-Λογιστή κ. Κωνσταντίνα Καψάλη (Α.Μ. ΣΟΕΛ 16021) της ελεγκτικής εταιρίας «BAKER TILLY HELLAS, Ορκωτοί Ελεγκτές-Λογιστές Α.Ε.».

Οι ενδοεταιρικές πωλήσεις του Ομίλου για το 2004 αναλύονται ως ακολούθως:

ΕΝΔΟΕΤΑΙΡΙΚΕΣ ΠΩΛΗΣΕΙΣ - ΑΓΟΡΕΣ ΑΠΟΘΕΜΑΤΩΝ 31.12.2004							
Πωλήσεις προς	ΕΛΤΟΝ ΔΙΕΘΝΟΥΣ ΕΜΠΟΡΙΟΥ Α.Ε.Β.Ε.	ΕΛΤΟΝ CORPORATION S.A.	ΕΛΤΟΝ CORPORATION LTD	ΕΛΤΟΝ CORPORATION DOO	Σύνολο	ΕΥΡΩΦΑΡΜ	ΣΥΝΟΛΟ
ΕΛΤΟΝ ΔΙΕΘΝΟΥΣ ΕΜΠΟΡΙΟΥ Α.Ε.Β.Ε.		1.055.800	511.100	470.800	2.037.700	197.700	2.235.400
ΕΛΤΟΝ CORPORATION S.A.	0		0	0	0		0
ΕΛΤΟΝ							

Ενημερωτικό Δελτίο για την Αύξηση Μετοχικού Κεφαλαίου της ΕΛΤΟΝ ΔΙΕΘΝΟΥΣ ΕΜΠΟΡΙΟΥ Α.Ε.Β.Ε.

CORPORATION LTD	0	0		0	0		0
ELTON CORPORATION DOO	0	0	0		0		0
ΣΥΝΟΛΟ	0	1.055.800	511.100	470.800	2.037.700	197.700	2.235.400
ΕΥΡΩΦΑΡΜ	0				105.258		105.258
ΣΥΝΟΛΟ	0	1.055.800	511.100	470.800	2.142.958	197.700	2.340.658
Αγορές από	ΕΛΤΟΝ ΔΙΕΘΝΟΥΣ ΕΜΠΟΡΙΟΥ Α.Ε.Β.Ε.	ELTON CORPORATION S.A.	ELTON CORPORATION LTD	ELTON CORPORATION DOO	Σύνολο	ΕΥΡΩΦΑΡΜ	ΣΥΝΟΛΟ
ΕΛΤΟΝ ΔΙΕΘΝΟΥΣ ΕΜΠΟΡΙΟΥ Α.Ε.Β.Ε.					0		0
ELTON CORPORATION S.A.	1.055.800				1.055.800		1.055.800
ELTON CORPORATION LTD	511.100				511.100		511.100
ELTON CORPORATION DOO	470.800				470.800		470.800
ΣΥΝΟΛΟ	2.037.700	0	0	0	2.037.700	0	2.037.700
ΕΥΡΩΦΑΡΜ	197.700				197.700		197.700
ΣΥΝΟΛΟ	2.235.400	0	0	0	2.235.400	0	2.235.400

Πηγή: Ενοποιημένες Οικονομικές Καταστάσεις που συντάχθηκαν από την Εταιρία με βάση τα Δ.Λ.Π. / Δ.Π.Χ.Π. για τη χρήση 2005 και έχουν ελεγχθεί από την Τακτική Ορκωτό Ελεγκτή-Λογιστή κ. Κωνσταντίνα Καψάλη (Α.Μ. ΣΟΕΛ 16021) της ελεγκτικής εταιρίας «BAKER TILLY HELLAS, Ορκωτοί Ελεγκτές-Λογιστές Α.Ε.».

Τα ενδοεταιρικά υπόλοιπα του Ομίλου για το 2004 αναλύονται ως ακολούθως:

ΕΝΔΟΕΤΑΙΡΙΚΑ ΥΠΟΛΟΙΠΑ 31.12.2004								
ΧΡΕΣΤΙΚΑ ΥΠΟΛΟΙΠΑ	ΠΙΣΤΩΤΙΚΑ ΥΠΟΛΟΙΠΑ	ΕΛΤΟΝ ΔΙΕΘΝΟΥΣ ΕΜΠΟΡΙΟΥ Α.Ε.Β.Ε.	ELTON CORPORATION S.A.	ELTON CORPORATION LTD	ELTON CORPORATION DOO	Σύνολο	ΕΥΡΩΦΑΡΜ	Σύνολο
ΕΛΤΟΝ ΔΙΕΘΝΟΥΣ ΕΜΠΟΡΙΟΥ Α.Ε.Β.Ε.			529.780	314.095	468.153	1.312.028	9.062	1.321.090
ELTON CORPORATION S.A.						0		0
ELTON CORPORATION LTD						0		0
ELTON CORPORATION DOO						0		0
ΣΥΝΟΛΟ	0	0	529.780	314.095	468.153	1.312.028	9.062	1.321.090
ΕΥΡΩΦΑΡΜ								
ΣΥΝΟΛΟ	0	0	529.780	314.095	468.153	1.312.028	9.062	1.321.090

Πηγή: Ενοποιημένες Οικονομικές Καταστάσεις που συντάχθηκαν από την Εταιρία με βάση τα Δ.Λ.Π. / Δ.Π.Χ.Π. για τη χρήση 2005 και έχουν ελεγχθεί από την Τακτική Ορκωτό Ελεγκτή-Λογιστή κ. Κωνσταντίνα Καψάλη (Α.Μ. ΣΟΕΛ 16021) της ελεγκτικής εταιρίας «BAKER TILLY HELLAS, Ορκωτοί Ελεγκτές-Λογιστές Α.Ε.».

Οι ενδοεταιρικές πωλήσεις του Ομίλου για το 2005 αναλύονται ως ακολούθως:

Ενημερωτικό Δελτίο για την Αύξηση Μετοχικού Κεφαλαίου της ΕΛΤΟΝ ΔΙΕΘΝΟΥΣ ΕΜΠΟΡΙΟΥ Α.Ε.Β.Ε.

ΕΝΔΟΕΤΑΙΡΙΚΕΣ ΠΩΛΗΣΕΙΣ - ΑΓΟΡΕΣ ΑΠΟΘΕΜΑΤΩΝ 31.12.2005							
Πωλήσεις προς	ΕΛΤΟΝ ΔΙΕΘΝΟΥΣ ΕΜΠΟΡΙΟΥ Α.Ε.Β.Ε.	ΕΛΤΟΝ CORPORATION S.A.	ΕΛΤΟΝ CORPORATION LTD	ΕΛΤΟΝ CORPORATION N DOO	Σύνολο	ΕΥΡΩΦΑΡΜ	
ΕΛΤΟΝ ΔΙΕΘΝΟΥΣ ΕΜΠΟΡΙΟΥ Α.Ε.Β.Ε.		1.337.639	641.204	325.396	2.304.239	105.258	2.409.496
ELTON CORPORATION S.A.	0		0	0	0	0	0
ELTON CORPORATION LTD	0	0		0	0		0
ELTON CORPORATION DOO	0	0	0		0		0
ΣΥΝΟΛΟ	0	1.337.639	641.204	325.396	2.304.239	105.258	2.409.496
ΕΥΡΩΦΑΡΜ	0				105.258		105.258
ΣΥΝΟΛΟ	0	1.337.639	641.204	325.396	2.409.496	105.258	2.514.754
Αγορές από	ΕΛΤΟΝ ΔΙΕΘΝΟΥΣ ΕΜΠΟΡΙΟΥ Α.Ε.Β.Ε.	ΕΛΤΟΝ CORPORATION S.A.	ΕΛΤΟΝ CORPORATION LTD	ΕΛΤΟΝ CORPORATION N DOO	Σύνολο	ΕΥΡΩΦΑΡΜ	
ΕΛΤΟΝ ΔΙΕΘΝΟΥΣ ΕΜΠΟΡΙΟΥ Α.Ε.Β.Ε.		60.783			60.783	37.029	97.812
ELTON CORPORATION S.A.	1.337.639				1.337.639		1.337.639
ELTON CORPORATION LTD	641.204				641.204		641.204
ELTON CORPORATION DOO	325.396				325.396		325.396
ΣΥΝΟΛΟ	2.304.239	60.783	0	0	2.365.022	37.029	2.402.051
ΕΥΡΩΦΑΡΜ	105.258				105.258		105.258
ΣΥΝΟΛΟ	2.409.496	60.783	0	0	2.470.279	37.029	2.507.308

Πηγή: Ενοποιημένες Οικονομικές Καταστάσεις που συντάχθηκαν από την Εταιρία με βάση τα Δ.Λ.Π. / Δ.Π.Χ.Π. για τη χρήση 2005 και έχουν ελεγχθεί από την Τακτική Ορκωτό Ελεγκτή-Λογιστή κ. Κωνσταντίνα Καψάλη (Α.Μ. ΣΟΕΛ 16021) της ελεγκτικής εταιρίας «BAKER TILLY HELLAS, Ορκωτοί Ελεγκτές-Λογιστές Α.Ε.».

Τα ενδοεταιρικά υπόλοιπα του Ομίλου για το 2005 αναλύονται ως ακολούθως:

ΕΝΔΟΕΤΑΙΡΙΚΑ ΥΠΟΛΟΙΠΑ 31.12.2005							
ΠΙΣΤΩΤΙΚΑ ΥΠΟΛΟΙΠΑ	ΕΛΤΟΝ ΔΙΕΘΝΟΥΣ ΕΜΠΟΡΙΟΥ Α.Ε.Β.Ε.	ΕΛΤΟΝ CORPORATION S.A.	ΕΛΤΟΝ CORPORATION LTD	ΕΛΤΟΝ CORPORATION DOO	Σύνολο	ΕΥΡΩΦΑΡΜ	Σύνολο
ΧΡΕΩΣΤΙΚΑ ΥΠΟΛΟΙΠΑ							
ΕΛΤΟΝ ΔΙΕΘΝΟΥΣ ΕΜΠΟΡΙΟΥ Α.Ε.Β.Ε.		421.742	368.871	375.318	1.165.930	0	1.165.930
ELTON CORPORATION S.A.					0		0
ELTON CORPORATION LTD					0		0
ELTON CORPORATION DOO					0		0
ΣΥΝΟΛΟ	0	421.742	368.871	375.318	1.165.930	0	1.165.930
ΕΥΡΩΦΑΡΜ	0				0	733	733
ΣΥΝΟΛΟ	0	421.742	368.871	375.318	1.165.930	0	1.166.663

Πηγή: Ενοποιημένες Οικονομικές Καταστάσεις που συντάχθηκαν από την Εταιρία με βάση τα Δ.Λ.Π. / Δ.Π.Χ.Π. για τη χρήση 2005 και έχουν ελεγχθεί από την Τακτική Ορκωτό Ελεγκτή-Λογιστή κ. Κωνσταντίνα Καψάλη (Α.Μ. ΣΟΕΛ 16021) της ελεγκτικής εταιρίας «BAKER TILLY HELLAS, Ορκωτοί Ελεγκτές-Λογιστές Α.Ε.».

Πέρα των ανωτέρω αναφερομένων συναλλαγών της Εταιρίας με τις θυγατρικές της και οι οποίες είναι μέσα στις συνήθεις δραστηριότητες της, η Εταιρία ουδεμία άλλη συναλλαγή έχει με τις θυγατρικές της.

Οι παραπάνω συναλλαγές και υπόλοιπα έχουν απαλειφθεί από τα ενοποιημένα οικονομικά στοιχεία του Ομίλου εκτός από τα στοιχεία που αφορούν την ΕΥΡΩΦΑΡΜ η οποία ενοποιείται με τη μέθοδο της καθαρής θέσης. Πέραν των ανωτέρω δεν υπάρχουν συναλλαγές μεταξύ της Εταιρίας και άλλων συνδεδεμένων μερών.

Όσον αφορά την περίοδο 1.1-30.09.2006 οι διεταιρικές συναλλαγές έχουν ως εξής:

1.1-30.09.2006	ΠΩΛΗΣΕΙΣ ΕΛΤΟΝ ΔΙΕΘΝΟΥΣ ΕΜΠΟΡΙΟΥ Α.Ε.Β.Ε. ΣΕ ΕΤΑΙΡΙΕΣ ΤΟΥ ΟΜΙΛΟΥ ΤΗΣ	ΥΠΟΛΟΙΠΑ ΑΠΑΙΤΗΣΕΩΝ
ELTON CORPORATION S.A.	915.518	474.929
ELTON CORPORATION LTD	693.271	538.110
ELTON CORPORATION DOO	234.543	518.569
ΣΥΝΟΛΑ	1.843.332	1.531.607

Πηγή: Στοιχεία που προέρχονται από τον Έκτακτο Οικονομικό - Λογιστικό Έλεγχο των Ενοποιημένων Οικονομικών Καταστάσεων που συντάχθηκαν από την Εταιρία με βάση τα Δ.Λ.Π. / Δ.Π.Χ.Π. για το εννεάμηνο της χρήσης 2006 και έχουν ελεγχθεί από τον Έκτακτο Ορκωτό Ελεγκτή-Λογιστή κ. Βασίλειο Δόγα (Α.Μ. ΣΟΕΛ 10531) της ελεγκτικής εταιρίας «BAKER TILLY HELLAS, Ορκωτοί Ελεγκτές-Λογιστές Α.Ε.»

1.1-30.09.2006	ΑΓΟΡΕΣ ΕΛΤΟΝ ΔΙΕΘΝΟΥΣ ΕΜΠΟΡΙΟΥ Α.Ε.Β.Ε. ΑΠΟ ΕΤΑΙΡΙΕΣ ΤΟΥ ΟΜΙΛΟΥ ΤΗΣ	ΥΠΟΛΟΙΠΑ ΥΠΟΧΡΕΩΣΕΩΝ
ELTON CORPORATION S.A.	138.319	22.400
ΣΥΝΟΛΑ	138.319	22.400

Πηγή: Στοιχεία που προέρχονται από τον Έκτακτο Οικονομικό - Λογιστικό Έλεγχο των Ενοποιημένων Οικονομικών Καταστάσεων που συντάχθηκαν από την Εταιρία με βάση τα Δ.Λ.Π. / Δ.Π.Χ.Π. για το εννεάμηνο της χρήσης 2006 και έχουν ελεγχθεί από τον Έκτακτο Ορκωτό Ελεγκτή-Λογιστή κ. Βασίλειο Δόγα (Α.Μ. ΣΟΕΛ 10531) της ελεγκτικής εταιρίας «BAKER TILLY HELLAS, Ορκωτοί Ελεγκτές-Λογιστές Α.Ε.»

3.17 ΣΗΜΑΝΤΙΚΕΣ ΑΛΛΑΓΕΣ ΣΤΗ ΧΡΗΜΑΤΟΟΙΚΟΝΟΜΙΚΗ Ή ΕΜΠΟΡΙΚΗ ΘΕΣΗ ΤΗΣ ΕΤΑΙΡΙΑΣ

Σύμφωνα με τη Διοίκηση της Εταιρίας, δεν έχει επέλθει καμία σημαντική αλλαγή στη χρηματοοικονομική ή εμπορική θέση της Εταιρίας που να επηρεάζει τα ίδια κεφάλαια, τις δανειακές υποχρεώσεις και τα ταμιακά διαθέσιμα της από την ημερομηνία σύνταξης του Ισολογισμού εννεαμήνου 2006 έως και σήμερα, με εξαίρεση την παρούσα αύξηση μετοχικού κεφαλαίου και τα παρακάτω αναφερόμενα.

Σε εφαρμογή του άρθρου 275, παρ. 9δ του Κανονισμού Χρηματιστηρίου Αθηνών, η Εταιρία γνωστοποίησε ότι ολοκληρώθηκε ο τακτικός φορολογικός έλεγχος των χρήσεων 2001-2003 για πάσης φύσεως φορολογικές υποχρεώσεις. Από το φορολογικό έλεγχο προέκυψαν καταβλητέοι φόροι συνολικού ποσού 406.014,75 Ευρώ, οι οποίοι θα βαρύνουν τα αποτελέσματα χρήσης που λήγει 31.12.2006. Τα φορολογικά θέματα της Εταιρίας και του Ομίλου παρατίθεται αναλυτικότερα στο κεφάλαιο 3.2.6.

Επίσης, σημειώνεται ότι η Εκδότρια πρόσφατα προέβη στην πώληση του οικοπέδου (περίπου 26.100 τ.μ.) που βρίσκεται στη Νεοχωρούδα Θεσσαλονίκης. Το ακίνητο στέγαζε τις δραστηριότητες της Εταιρίας στην Β. Ελλάδα, οι οποίες μεταφέρθηκαν στις νέες εγκαταστάσεις στη Σίνδο που περιλαμβάνουν σύγχρονο κέντρο αποθήκευσης και διανομής. Το τίμημα της αγοραπωλησίας ανήλθε σε 1.465.000 Ευρώ. Το ποσό αυτό θα καταβληθεί στην Εταιρία σε μορφή μετρητών. Την 31.12.2006 το οικόπεδο είχε αξία κτήσεως Ευρώ 1.150.000, ενώ η αναπόσβεστη αξία του κτίσματος ανερχόταν σε Ευρώ 323.900. Η ζημία από την πώληση του ανωτέρω, ύψους Ευρώ 8.900, θα λογιστικοποιηθεί στις οικονομικές καταστάσεις του 1^{ου} τριμήνου 2007.

3.18 ΜΕΡΙΣΜΑΤΙΚΗ ΠΟΛΙΤΙΚΗ

Ο πίνακας που ακολουθεί παρουσιάζει την μερισματική πολιτική που ακολούθησε η Εταιρία κατά την διάρκεια των χρήσεων 2003 έως 2005 όπως προκύπτει από τις εγκεκριμένες από τις Τακτικές Γενικές Συνελεύσεις των μετόχων Δημοσιευμένες Οικονομικές Καταστάσεις, ενώ κατά τη χρήση 2004 δεν διανεμείται μέρισμα.

ποσά σε Ευρώ	31.12.2003	31.12.2004	31.12.2005
Κέρδη μετά φόρων	668.1661	(5.034.997)	1.166.470
Συνολικό Μέρισμα	410.822,40	0,00	243.002
% επί των καρδών μετά φόρων	61,49%	0,00%	20,83%
Μέρισμα ανά μετοχή	0,024	0,00	0,01

1 Σημείωση: Βάσει των αναδιατυπωμένων οικονομικών καταστάσεων

2 Σημείωση: Βάσει των Δ.Λ.Π./Δ.Π.Χ.Π.

Πηγή: Στοιχεία που προέρχονται από τις Ενοποιημένες Οικονομικές Καταστάσεις που έχουν συνταχθεί για τις χρήσεις 2003-2004, για τους σκοπούς του Ενημερωτικού Δελτίου, όπως προβλέπεται από τις διατάξεις της ενότητας 20.1 του Παραρτήματος Ι του Κανονισμού 809/2004 της Επιτροπής των Ευρωπαϊκών Κοινοτήτων, με βάση το Ε.Γ.Λ.Σ., και για τη χρήση 2005 και το εννεάμηνο του 2006 με βάση τα Διεθνή Λογιστικά Πρότυπα (Δ.Λ.Π.) / Διεθνή Πρότυπα Χρηματοοικονομικής Πληροφόρησης (Δ.Π.Χ.Π.), και έχουν ελεγχθεί από την Τακτική Ορκωτό Ελεγκτή-Λογιστή κ. Κωνσταντίνα Καψάλη (Α.Μ. ΣΟΕΛ 16021) της ελεγκτικής εταιρίας «BAKER TILLY HELLAS, Ορκωτοί Ελεγκτές-Λογιστές Α.Ε.».

Κατά την Ελληνική Νομοθεσία, το ελάχιστο μέρισμα που διατίθεται ετησίως στους μετόχους δεν μπορεί να είναι μικρότερο από το 35% των κερδών προ φόρων, αφαιρουμένων των εταιρικών βαρών, του τακτικού αποθεματικού και του αναλογούντος φόρου, ή το 6% επί του καταβεβλημένου μετοχικού της κεφαλαίου αφαιρουμένου του αναλογούντος φόρου, όποιο ποσό είναι μεγαλύτερο.

3.19 Πληροφορίες για τις Τάσεις

Τάσεις στον Κλάδο και στην Εταιρία

Οι δραστηριότητες της ΕΛΤΟΝ χαρακτηρίζονται από εξωστρέφεια και σαφή προσανατολισμό στην Βαλκανική αγορά, κυρίως μέσω των θυγατρικών της εταιριών, αλλά και μέσω απευθείας εξαγωγών. Στη Ρουμανία, στη Βουλγαρία και στη Σερβία η Εταιρία διαθέτει θυγατρικές εταιρίες, ενώ πελάτες στην Αλβανία και στην Π.Γ.Δ.Μ. εξυπηρετούνται μέσω απευθείας εξαγωγών. Οι εξαγωγές της Εταιρίας πραγματοποιούνται από τα δύο κέντρα διανομής στην Αθήνα και την Θεσσαλονίκη, και κατευθύνονται κυρίως προς τις Βαλκανικές χώρες, την Κύπρο και τη Μέση Ανατολή.

Επιπλέον, βασικά εργαλεία της επίτευξης του στόχου της Εταιρίας είναι η συντονισμένη προσπάθεια για δραστηριοποίηση σε νέους τομείς της Ελληνικής βιομηχανίας, η εξασφάλιση νέων συνεργασιών και η σύναψη νέων συμφωνιών. Βασικοί παράγοντες που επηρεάζουν την ζήτηση των προϊόντων της Εταιρίας είναι οι ρυθμοί ανάπτυξης των κλάδων της βιομηχανίας στους οποίους απευθύνονται τα προϊόντα που εμπορεύεται. Σημειώνεται ότι η διαφοροποίηση των προϊόντων της Εταιρίας αναφορικά με τους διαφορετικούς κλάδους στους οποίους αυτά απευθύνονται, μειώνει την εξάρτησή της από την επιμέρους πορεία του κάθε κλάδου και από μία πηγή εσόδων. Επιπλέον, εξαιτίας της χρησιμότητας των εμπορευόμενων προϊόντων της Εταιρίας σε παραγωγικές διαδικασίες διαφορετικής φύσης, ο κύκλος εργασιών της δε χαρακτηρίζεται από εποχικότητα. Ο κίνδυνος εξάρτησης από τους πελάτες της διασπείρεται ικανοποιητικά καθώς δεν υπάρχει πελάτης που να απορροφά άνω του 10% του συνολικού κύκλου εργασιών.

Κατεύθυνση των δραστηριοτήτων της Εταιρίας, αποτελεί η πλήρης κάλυψη των ιδιαίτερων αναγκών των πελατών της, έτσι όπως αυτές διαμορφώνονται από την ζήτηση των αγορών και από τα νεότερα επιστημονικά επιτεύγματα, και η ανάπτυξη και διατήρηση μακροχρόνιων επιχειρηματικών σχέσεων, βασισμένων στην εμπιστοσύνη, τόσο με τους πελάτες όσο και με τους προμηθευτές της. Σημαντικό ρόλο στην πορεία της Εταιρίας έχει το ανθρώπινο δυναμικό της. Ιδιαίτερη έμφαση και προσοχή δίδεται στα στελέχη του Τμήματος Πωλήσεων (Πρώιμης Προϊόντων και Τεχνικής Υποστήριξης Πελατών), που αποτελείται από εξειδικευμένους Χημικούς, Μηχανικούς, Τεχνολόγους Τροφίμων και Γεωπόνους.

Στόχοι και Προοπτικές της Εταιρίας

Η διατήρηση και η ενδυνάμωση της θέσης της Εταιρίας στον κλάδο εμπορίας χημικών προϊόντων και Α' υλών για ευρύ φάσμα της βιομηχανίας, είναι ο στρατηγικός στόχος της για τα επόμενα χρόνια.

Η Εταιρία διαθέτει στην Ελληνική αγορά περισσότερα από 1.600 είδη χημικών προϊόντων και εξυπηρετεί περισσότερους από 1.200 πελάτες.

Οι αναπτυξιακοί στόχοι της Εταιρίας για τη χρήση 2007 αφορούν την περαιτέρω επέκταση και διεύρυνση των δραστηριοτήτων των θυγατρικών εταιριών της στα Βαλκάνια, την αύξηση των εξαγωγών της μητρικής, καθώς και την επέκταση των εργασιών της στην Ελληνική αγορά. Επιπλέον η μετεγκατάσταση του υποκαταστήματος Β. Ελλάδος στο νέο ιδιόκτητο σύγχρονο κέντρο αποθήκευσης και διανομής που ανεγείρεται στη ΒΙ.ΠΕ. Σίνδου Θεσσαλονίκης αναμένεται να πραγματοποιηθεί μέσα στο 2007, και να συμβάλει στην αύξηση της παραγωγικότητας και της ανταγωνιστικότητας της Εταιρίας.

Επενδυτική Πολιτική της Εταιρίας

Η Διοίκηση της Εταιρίας έχει εκπονήσει ένα επενδυτικό πρόγραμμα, το οποίο εντάσσεται στο πλαίσιο της στρατηγικής της ενδυνάμωσής της στον κλάδο που δραστηριοποιείται και της ισχυροποίησης του κύκλου εργασιών της.

Συγκεκριμένα, τα επενδυτικά σχέδια της Εταιρίας, εκτός της ισχυροποίησης των θυγατρικών της εταιριών, περιλαμβάνουν:

- **Ολοκλήρωση Εγκαταστάσεων στη ΒΙ.ΠΕ. Σίνδου, Θεσσαλονίκης**

Η Εταιρία έχει ήδη αγοράσει οικόπεδο στη ΒΙ.ΠΕ. Σίνδου, Θεσσαλονίκης, συνολικής έκτασης 26.720,30 τ.μ., στο οποίο είναι υπό ολοκλήρωση γραφεία και αποθηκευτικοί χώροι συνολικής έκτασης 8.500 τ.μ. Επιπλέον, μετά την έγκριση που έλαβε η Εταιρία για την υπαγωγή της στις διατάξεις του Αναπτυξιακού Νόμου 3299/2004, ένα ποσό της παρούσας αύξησης μετοχικού κεφαλαίου της Εταιρίας θα διατεθεί για την εν λόγω επένδυση.

- **Αύξηση των δραστηριοτήτων στις αγορές των Βαλκανικών Χωρών**

Η παρουσία της Εταιρίας στα Βαλκάνια επιταχύνεται ήδη με εξαγωγές σε γειτονικές χώρες, αλλά και επιβεβαιώνεται με τη λειτουργία της ELTON CORPORATION S.A. στη Ρουμανία, της ELTON CORPORATION LTD στη Βουλγαρία και την ανάπτυξη της ELTON CORPORATION DOO στη Νέα Γιουγκοσλαβία. Παράλληλα, εντατικοποιούνται οι δραστηριότητες της ΕΛΤΟΝ, που αποβλέπουν σε αύξηση των εξαγωγών όχι μόνον προς τις θυγατρικές της αλλά και προς άλλες εταιρίες και γεωγραφικές περιοχές. Στο πλαίσιο αυτό, δημιουργήθηκε θέση με αποκλειστική υπευθυνότητα την ανάπτυξη των εξαγωγών σε όλους τους κλάδους δραστηριότητας, που λειτουργεί συμπληρωματικά με τις αντίστοιχες στρατηγικές μονάδες (B.U.). Επιπλέον, με σκοπό την περαιτέρω ανάπτυξη των θυγατρικών της εταιριών, έχει ήδη αγοράσει οικόπεδο στη Σόφια της Βουλγαρίας για την ανέγερση νέων σύγχρονων εγκαταστάσεων της θυγατρικής εταιρίας ELTON CORPORATION LTD.

- **Εξασφάλιση νέων συνεργασιών και σύναψη νέων συμφωνιών**

Η Εταιρία έχει ως σήμερα επιτύχει να εξασφαλίσει συνεργασίες με διεθνώς γνωστούς οίκους, τις οποίες και συνεχώς επεκτείνει. Στρατηγικός στόχος της Εταιρίας αποτελεί ο εμπλουτισμός των προϊόντων της, η ανανέωση και αύξηση της ποικιλίας των ειδικών προϊόντων που εμπορεύεται και η είσοδος σε νέους τομείς, μέσω εξασφάλισης νέων συνεργασιών και σύναψης νέων συμφωνιών. Ιδιαίτερη έμφαση δίνεται στους κλάδους αγροχημικών, βυρσοδεμίας και επεξεργασίας νερού αλλά και στην αγορά των ζωοτροφών όπου εντατικοποιείται η δραστηριότητά της.

- **Βελτίωση των προϊόντων και παρεχομένων υπηρεσιών**

Διαρκές όραμα της Διοίκησης της Εταιρίας αποτελεί η δημιουργία μιας επιχείρησης ευέλικτης, υγιούς, με σταθερά βελτιούμενα κριτήρια ποιότητας προϊόντων και υπηρεσιών, μιας επιχείρησης πρότυπο, που θα ανταποκρίνεται στις επιθυμίες των πελατών μέσα στο σύγχρονο και ιδιαίτερα απαιτητικό περιβάλλον της αγοράς. Τα χαρακτηριστικά ποιότητας, που Διοίκηση και εργαζόμενοι δεσμεύονται συνεχώς να βελτιώνουν, στο πλαίσιο αυτό, είναι η οργανωτική δομή και λειτουργία, η εμπιστοσύνη των πελατών στα προϊόντα, η άμεση εξυπηρέτησή τους, η υγιεινή και η καθαριότητα.

3.20 ΔΙΟΙΚΗΤΙΚΑ, ΔΙΑΧΕΙΡΙΣΤΙΚΑ ΚΑΙ ΕΠΟΠΤΙΚΑ ΟΡΓΑΝΑ ΚΑΙ ΑΝΩΤΕΡΑ ΔΙΟΙΚΗΤΙΚΑ ΣΤΕΛΕΧΗ

Τα Διοικητικά, Διαχειριστικά και Εποπτικά Όργανα και Ανώτερα Διοικητικά Στελέχη της Εταιρίας παρατίθενται στον πίνακα που ακολουθεί:

ΟΝΟΜΑΤΕΠΩΝΥΜΟ	ΑΡΜΟΔΙΟΤΗΤΑ
ΜΕΛΗ Δ.Σ.	
Παναγιώτα Παπαθανασίου	Πρόεδρος & Διευθύνουσα Σύμβουλος, Εκτελεστικό Μέλος του Δ.Σ.
Άλκηστη Παπαθανασίου	Αντιπρόεδρος, Εκτελεστικό Μέλος του Δ.Σ. – Υπεύθυνη Διασφάλισης Ποιότητας της Εταιρίας
Ηλέκτρα Παπαθανασίου	Σύμβουλος, Εκτελεστικό Μέλος του Δ.Σ.
Καίτη Ανδρέου	Σύμβουλος, Εκτελεστικό Μέλος του Δ.Σ. – Διευθύντρια Πωλήσεων της Εταιρίας
Αναστάσιος Κόικος	Σύμβουλος, Ανεξάρτητο Μη Εκτελεστικό Μέλος του Δ.Σ.
Μιχαήλ Χατζής	Σύμβουλος, Ανεξάρτητο Μη Εκτελεστικό Μέλος του Δ.Σ.
ΑΝΩΤΑΤΑ ΔΙΟΙΚΗΤΙΚΑ ΣΤΕΛΕΧΗ	
Βασιλείου Στυλιανός	Διευθυντής Οικονομικών Υπηρεσιών
Ελένη Λοράνδου	Διευθύντρια Επιχειρηματικών Λειτουργιών
Παράσχος Καμάτσος	Εσωτερικός Ελεγκτής

Πηγή: Στοιχεία που προέρχονται από τη Διοίκηση της Εταιρίας και δεν έχουν ελεγχθεί από Ορκωτό Ελεγκτή-Λογιστή.

3.20.1 Διοικητικό Συμβούλιο και Διευθυντικά Στελέχη

Σύμφωνα με το άρθρο 19 του Καταστατικού της Εταιρίας, η Εταιρία διοικείται από το Διοικητικό Συμβούλιο που απαρτίζεται από πέντε (5) μέχρι επτά (7) συμβούλους. Τα μέλη του Διοικητικού Συμβουλίου εκλέγονται από την Γενική Συνέλευση των μετόχων της Εταιρίας με τριετή (3) θητεία, η οποία παρατείνεται αυτόματα μέχρι την Τακτική Γενική Συνέλευση, που θα εγκρίνει της Ετήσιες Οικονομικές Καταστάσεις του τρίτου έτους της θητείας τους. Τα μέλη του Διοικητικού Συμβουλίου μπορούν να επανεκλεγούν.

Σύμφωνα με το άρθρο 20 παρ. 1 του Καταστατικού, το Διοικητικό Συμβούλιο έχει τη διοίκηση (διαχείριση και διάθεση) της εταιρικής περιουσίας και την εκπροσώπηση της Εταιρίας. Αποφασίζει για όλα γενικά τα ζητήματα που αφορούν την Εταιρία μέσα στα πλαίσια του εταιρικού σκοπού, με εξαίρεση εκείνα τα οποία σύμφωνα με το νόμο ή το καταστατικό υπάγονται στην αποκλειστική αρμοδιότητα της Γενικής Συνέλευσης ή για όσα αυτή έχει ήδη νόμιμα αποφασίσει. Σύμφωνα με το άρθρο 20 παρ. 2 του Καταστατικού, το Διοικητικό Συμβούλιο μπορεί, αποκλειστικά και μόνο εγγράφως, να αναθέτει την ενάσκηση όλων ή ορισμένων εξουσιών και αρμοδιοτήτων του (εκτός από αυτές που απαιτούν συλλογική ενέργεια) και την εκπροσώπηση της Εταιρίας σε ένα ή περισσότερα πρόσωπα, μέλη του ή όχι, καθορίζοντας συγχρόνως και την έκταση αυτής της ανάθεσης. Σύμφωνα με την παράγραφο 3 του ίδιου άρθρου πράξεις του Διοικητικού Συμβουλίου, ακόμη και εκτός του εταιρικού σκοπού, δεσμεύουν την Εταιρία έναντι των τρίτων, εκτός αν αποδειχθεί ότι ο τρίτος γνώριζε την υπέρβαση ή όφειλε να την γνωρίζει. Δε συνιστά απόδειξη μόνη η τήρηση των διατυπώσεων δημοσιότητας ως προς το καταστατικό της Εταιρίας ή τις τροποποιήσεις του. Σύμφωνα με την παράγραφο 4 του ίδιου άρθρου περιορισμοί της εξουσίας του Διοικητικού

Συμβουλίου από το Καταστατικό ή από απόφαση της Γενικής Συνέλευσης δεν αντιτάσσονται στους καλόπιστους τρίτους, ακόμη κι αν υποβληθεί στις διατυπώσεις δημοσιότητας.

Το Διοικητικό Συμβούλιο της Εταιρίας την 31.12.2005 είχε ως εξής:

Με απόφαση της από 11.10.2005 Έκτακτης Γενικής Συνέλευσης των μετόχων της Εταιρίας εξελέγη εξαμελές Διοικητικό Συμβούλιο, το οποίο συγκροτήθηκε σε σώμα κατά την από 11.10.2005 συνεδρίασή του ως ακολούθως:

ΟΝΟΜΑ	ΘΕΣΗ ΣΤΟ Δ.Σ.	ΑΡΜΟΔΙΟΤΗΤΑ
Νέστορ Παπαθανασίου	Πρόεδρος	Εκτελεστικό Μέλος
Παναγιώτα Παπαθανασίου	Διευθύνουσα Σύμβουλος	Εκτελεστικό Μέλος
Άλκηστη Παπαθανασίου	Αντιπρόεδρος	Εκτελεστικό Μέλος
Καίτη Ανδρέου	Σύμβουλος	Εκτελεστικό Μέλος
Αναστάσιος Κόικος	Σύμβουλος	Ανεξάρτητο Μη Εκτελεστικό Μέλος
Μιχαήλ Χατζής	Σύμβουλος	Ανεξάρτητο Μη Εκτελεστικό Μέλος

Πηγή: Στοιχεία που προέρχονται από τη Διοίκηση της Εταιρίας και δεν έχουν ελεγχθεί από Ορκωτό Ελεγκτή-Λογιστή.

Με την από 20.12.2005 απόφαση του Διοικητικού Συμβουλίου εξελέγη η Ηλέκτρα Παπαθανασίου ως μέλος του Διοικητικού Συμβουλίου, ενώ η κα Παναγιώτα Παπαθανασίου εξελέγη Πρόεδρος του Δ.Σ. σε αντικατάσταση του παραιτηθέντος μέλους Νέστορα Παπαθανασίου, για το υπόλοιπο της θητείας αυτού, μέχρι δηλαδή την 10.10.2008, και το Διοικητικό Συμβούλιο ανασυγκροτήθηκε σε σώμα ως εξής:

ΟΝΟΜΑ	ΘΕΣΗ ΣΤΟ Δ.Σ.	ΑΡΜΟΔΙΟΤΗΤΑ	ΑΡΙΘΜΟΣ ΕΤΟΧΩΝ ΕΛΤΟΝ	% ΕΠΙ Μ.Κ. ΕΛΤΟΝ
Παναγιώτα Παπαθανασίου	Πρόεδρος & Διευθύνουσα Σύμβουλος	Εκτελεστικό Μέλος	3.231.749	13,30%
Άλκηστη Παπαθανασίου	Αντιπρόεδρος	Εκτελεστικό Μέλος	1.733.498	7,13%
Ηλέκτρα Παπαθανασίου	Σύμβουλος	Εκτελεστικό Μέλος	395.144	1,63%
Καίτη Ανδρέου	Σύμβουλος	Εκτελεστικό Μέλος	0	0,00%
Αναστάσιος Κόικος	Σύμβουλος	Ανεξάρτητο Μη Εκτελεστικό Μέλος	0	0,00%
Μιχαήλ Χατζής	Σύμβουλος	Ανεξάρτητο Μη Εκτελεστικό Μέλος	3.200	0,013%

Πηγή: Στοιχεία που προέρχονται από τη Διοίκηση της Εταιρίας και δεν έχουν ελεγχθεί από Ορκωτό Ελεγκτή-Λογιστή.

Ακολουθούν σύντομα βιογραφικά σημειώματα των μελών του Δ.Σ. της Εταιρίας και των Ανώτερων Διευθυντικών Στελεχών:

Παπαθανασίου Παναγιώτα του Νέστορα

Γεννήθηκε το 1967. Απόφοιτος του Οικονομικού Τμήματος του Πανεπιστημίου Αθηνών με μεταπτυχιακές σπουδές στο αντικείμενο (Postgraduate Diploma in Economics-University of Essex, MSc. In Economics-University of London).

Παπαθανασίου Άλκηστη του Νέστορα

Αντιπρόεδρος του Δ.Σ. και Υπεύθυνη Διασφάλισης Ποιότητας της Εταιρίας. Γεννήθηκε το 1969. Απόφοιτος του Χημικού Τμήματος του Πανεπιστημίου Θεσσαλονίκης.

Παπαθανασίου Ηλέκτρα του Νέστορα

Μέλος του Διοικητικού Συμβουλίου. Γεννήθηκε το 1975. Απόφοιτος Αγγλικού Κολεγίου με πολυετή επαγγελματική εμπειρία στους τομείς Logistics και Εξυπηρέτησης πελατών.

Ανδρέου Καίτη του Ιωάννη

Μέλος του Δ.Σ. και Διευθύντρια Πωλήσεων της Εταιρίας. Γεννήθηκε το 1967. Απόφοιτος του Χημικού Τμήματος του Πανεπιστημίου Αθηνών.

Κόικος Αναστάσιος του Νικολάου

Γεννήθηκε το 1935. Απόφοιτος της ΑΣΟΕΕ. Έχει πολυετή επαγγελματική εμπειρία ως Οικονομικός Διευθυντής μεγάλων πολυεθνικών επιχειρήσεων.

Χατζής Μιχάλης του Γεωργίου

Γεννήθηκε το 1952. Χημικός Μηχανικός με μεταπτυχιακές σπουδές (M.Sc. in Operations Research - Aston University of Birmingham, American Purchasing & Inventory Control Society Certificate). Έχει πολυετή επαγγελματική εμπειρία ως Διευθυντής Logistics, Property Manager και Operations Manager μεγάλων Ελληνικών και πολυεθνικών επιχειρήσεων.

Παπαθανασίου Νέστωρ, Εκπρόσωπος της Εταιρίας

Βασικός μέτοχος και ιδρυτής της Εταιρίας την οποία εκπροσωπεί και δεσμεύει. Γεννήθηκε το 1941. Απόφοιτος του Χημικού Τμήματος του Πανεπιστημίου Αθηνών και του διετούς μεταπτυχιακού τμήματος της Α.Σ.Ο.Ε.Ε. στην Διοίκηση Επιχειρήσεων. Έχει πολυετή επαγγελματική εμπειρία στους χώρους παραγωγής, Marketing και Πωλήσεων, και επαγγελματική δραστηριότητα στο χώρο εμπορίας χημικών προϊόντων από το 1978.

Βασιλείου Στυλιανός, Διευθυντής Οικονομικών Υπηρεσιών

Γεννήθηκε στην Ιστιαία Ευβοίας το 1956. Απόφοιτος του Οικονομικού Πανεπιστημίου Αθηνών. Εργάζεται στην Εταιρία από το 1989, έχοντας πολυετή προϋπηρεσία στο αντικείμενό του.

Λοράνδου Ελένη, Διευθύντρια Επιχειρηματικών Λειτουργιών

Απόφοιτος του Χημικού Τμήματος Πανεπιστημίου Αθηνών, Διδάκτωρ και κάτοχος μεταπτυχιακών τίτλων Γαλλικού Πανεπιστημίου Faculte d' Orsay. Εργάζεται στην Εταιρία από το 2003. Κατέχει πολυετή προϋπηρεσία σε πολυεθνικές εταιρίες και στη ΦΑΜΑΡ Α.Ε. με συναφές αντικείμενο.

Καμάτσος Παράσχος, Εσωτερικός Ελεγκτής

Γεννήθηκε το 1969. Απόφοιτος του τμήματος Οργάνωσης και Διοίκησης του Πανεπιστημίου Μακεδονίας. Εργάζεται στην Εταιρία από το 2000. Έχει κυρίως λογιστική εμπειρία ενώ έχει εργαστεί σε διάφορες θέσεις στην ΕΛΤΟΝ ΔΙΕΘΝΟΥΣ ΕΜΠΟΡΙΟΥ Α.Ε.Β.Ε. και στην

ΜΟΣΧΟΛΙΟΣ ΠΡΟΪΟΝΤΑ ΧΗΜΙΚΗΣ ΒΙΟΜΗΧΑΝΙΑΣ Α.Ε. αποκτώντας μια σφαιρική γνώση της Εταιρίας και των δραστηριοτήτων της. Καθήκοντα Εσωτερικού Ελεγκτή ανέλαβε την 1.2.2005 με απόφαση του Δ.Σ.

3.20.2 Εταιρική Διακυβέρνηση

Η Εταιρία δηλώνει ότι συμμορφώνεται με τις διατάξεις περί Εταιρικής Διακυβέρνησης σύμφωνα με την κείμενη νομοθεσία.

Η νέα πνοή στη φιλοσοφία διοίκησης της ΕΛΤΟΝ Α.Ε.Β.Ε., δίνει έμφαση στην εφαρμογή κανόνων λειτουργίας και την υιοθέτηση αρχών εταιρικής διακυβέρνησης (σύμφωνα με τις επιταγές της αποφ. 5/204/2000 της Ε.Κ. και του Ν. 3016/2002), πιστεύοντας ότι με αυτό τον τρόπο ενισχύεται η δημιουργία ενός σύγχρονου και αποτελεσματικού μοντέλου διακυβέρνησης, όπου η συνεισφορά όλων των ενεργά ενδιαφερόμενων ομάδων αυξάνει τη συνολική αξία της Εταιρίας. Η Εταιρία υποστηρίζεται λειτουργικά από:

- Ευέλικτη και Εξειδικευμένη Ανώτατη Διοίκηση
- Ενισχυμένο δίκτυο Μηχανισμών Διοικητικής Πληροφόρησης και Επικοινωνίας
- Εσωτερικό Κανονισμό Λειτουργίας

3.20.3 Υπηρεσία Εσωτερικού Ελέγχου

Οι δραστηριότητες της Εταιρίας υποστηρίζονται από επαρκές σύστημα εσωτερικού ελέγχου, το οποίο είναι σύμφωνο με τις πολιτικές της Εταιρικής Διακυβέρνησης, όπως αυτές υπαγορεύονται από την Επιτροπή Κεφαλαιαγοράς, την Ελληνική Νομοθεσία και τις διεθνείς κατευθύνσεις και πρακτικές που καθορίζουν πλαίσια εταιρικής συμπεριφοράς εισηγμένων εταιριών στο Χ.Α. Τόσο η διοίκηση όσο και οι εργαζόμενοι είναι υπεύθυνοι να επιβεβαιώνουν συνεχώς ότι όλες οι εργασίες που εκτελούνται στα πλαίσια των αρμοδιοτήτων τους, πραγματοποιούνται με υπευθυνότητα και διαφάνεια ώστε να επιτυγχάνονται οι αντικειμενικοί στόχοι του συστήματος εσωτερικού ελέγχου. Συγκεκριμένα, οι κύριοι στόχοι του εσωτερικού ελέγχου είναι οι εξής:

- Η αποτελεσματική και αποδοτική επίτευξη όλων των επιχειρησιακών στόχων.
- Η αξιοπιστία του συστήματος διοικητικής πληροφόρησης
- Η διαφύλαξη όλων των επιχειρησιακών πόρων.
- Η πλήρης συμμόρφωση με την εν γένει νομοθεσία, τις πολιτικές και διαδικασίες της Εταιρίας.

Η υπηρεσία εσωτερικού ελέγχου υπάγεται απευθείας στο Διοικητικό Συμβούλιο της Εταιρίας. Οι εσωτερικοί ελεγκτές ορίζονται από το Διοικητικό Συμβούλιο της Εταιρίας. Δεν μπορούν να ορισθούν ως εσωτερικοί ελεγκτές μέλη του Διοικητικού Συμβουλίου, εν ενεργεία διευθυντικά στελέχη ή συγγενείς των παραπάνω μέχρι και του δεύτερου βαθμού εξ αίματος ή εξ αγχιστείας. Η Εταιρία υποχρεούται να ενημερώνει την Επιτροπή Κεφαλαιαγοράς για οποιαδήποτε μεταβολή στα πρόσωπα ή την οργάνωση του εσωτερικού ελέγχου εντός δέκα εργάσιμων ημερών από την μεταβολή αυτή. Κατά την άσκηση των καθηκόντων τους οι εσωτερικοί ελεγκτές δικαιούνται να λάβουν γνώση οποιουδήποτε βιβλίου, εγγράφου, αρχείου, τραπεζικού λογαριασμού και χαρτοφυλακίου της Εταιρίας. Τα μέλη του Διοικητικού Συμβουλίου οφείλουν να συνεργάζονται και να παρέχουν πληροφορίες στους εσωτερικούς ελεγκτές και γενικά να διευκολύνουν με κάθε τρόπο το έργο τους. Η Διοίκηση της Εταιρίας

οφείλει να παρέχει στους εσωτερικούς ελεγκτές όλα τα απαραίτητα μέσα για τη διευκόλυνση του έργου τους.

Κύριος στόχος της υπηρεσίας εσωτερικού ελέγχου είναι η παρακολούθηση του εσωτερικού κανονισμού και δευτερευόντως του καταστατικού και της ειδικής νομοθεσίας ενώ είναι αρμοδιότητά της η εν γένει τήρηση των λοιπών κανόνων δικαίου που ρυθμίζουν την λειτουργία της Εταιρίας. Η υπηρεσία αυτή έχει επίσης σκοπό την πρόληψη και διαχείριση κινδύνων ώστε να εξασφαλίζεται η σύννομη λειτουργία της Εταιρίας.

Η υπηρεσία αυτή επιφορτίζεται με την παρακολούθηση εφαρμογής του Εσωτερικού Κανονισμού Λειτουργίας και του Καταστατικού της Εταιρίας, καθώς και της εν γένει νομοθεσίας που αφορά την Εταιρία και ιδιαίτερα της νομοθεσίας των ανωνύμων εταιριών και της χρηματιστηριακής, με την αναφορά στο Διοικητικό Συμβούλιο της Εταιρίας των περιπτώσεων σύγκρουσης των ιδιωτικών συμφερόντων των μελών του διοικητικού συμβουλίου ή των διευθυντικών στελεχών της Εταιρίας με τα συμφέροντα της Εταιρίας, που διαπιστώνονται αξιολόγηση της επάρκειας και αποτελεσματικότητας των συστημάτων εσωτερικού ελέγχου της Εταιρίας καθώς και η πρόληψη και διαχείριση των κινδύνων που συνδέονται με την λειτουργία της. Επιπροσθέτως στις αρμοδιότητες του τμήματος εσωτερικού ελέγχου συμπεριλαμβάνονται και ο έλεγχος της τήρησης των δεσμεύσεων που περιέχονται στα Ενημερωτικά Δελτία και τα επιχειρηματικά σχέδια της Εταιρίας σχετικά με τη χρήση των κεφαλαίων που αντλήθηκαν από το χρηματιστήριο, ο έλεγχος της νομιμότητας των αμοιβών και πάσης φύσεως παροχών προς τα μέλη της Διοικήσεως αναφορικά με τις αποφάσεις των αρμοδίων οργάνων της Εταιρίας, ο έλεγχος των σχέσεων και συναλλαγών της Εταιρίας με τις συνδεδεμένες με αυτήν εταιρίες, κατά την έννοια του άρθρου 42^ε παράγραφος 5 του Κ.Ν. 2190/1920, καθώς και των σχέσεων της Εταιρίας με τις εταιρίες στο κεφάλαιο των οποίων συμμετέχουν σε ποσοστό τουλάχιστον 10% μέλη του Διοικητικού Συμβουλίου της εταιρίας ή μέτοχοι της με ποσοστό τουλάχιστον 10%.

Σημειώνεται ότι σύμφωνα με το Νομικό Έλεγχο ο οποίος διενεργήθηκε, η Εταιρία έχει προσαρμοστεί στις διατάξεις του ν. 3016/2002 και τα οριζόμενα στην Απόφαση 5/204/2000 του Διοικητικού Συμβουλίου της Επιτροπής Κεφαλαιαγοράς. Διαθέτει εσωτερικό κανονισμό λειτουργίας ο οποίος έχει το ελάχιστο περιεχόμενο που προβλέπει στο νόμο 3016/2002, όπως ισχύει μετά την τροποποίησή του με το ν. 3340/2005.

Η πρόσβαση στα αρχεία που θα περιέχουν αποτελέσματα του εσωτερικού ελέγχου, επιτρέπεται μόνο στον ίδιο τον Εσωτερικό Ελεγκτή ή στο Διοικητικό Συμβούλιο ως συλλογικό όργανο.

Σύμφωνα με τον Νόμο 3016/2002 οι εσωτερικοί ελεγκτές είναι ανεξάρτητοι, δεν υπάγονται ιεραρχικά σε καμία άλλη υπηρεσιακή μονάδα της Εταιρίας και εποπτεύονται από ένα έως τρία μη εκτελεστικά μέλη του Διοικητικού Συμβουλίου.

Στην Εταιρία λειτουργεί Τμήμα Εσωτερικού Ελέγχου από το 2001.

Από την έκθεση Οικονομικού και Λογιστικού Ελέγχου της Εταιρίας προέκυψε ότι το σύστημα εσωτερικού ελέγχου είναι αξιόπιστο και επαρκές σε ότι αφορά την διασφάλιση της ορθής λειτουργίας και λογιστικής απεικόνισης των οικονομικών γεγονότων. Σημειώνεται ότι η Εταιρία με την από 31.1.2005 απόφαση του Δ.Σ., ανέθεσε την εκτέλεση των καθηκόντων εσωτερικού ελεγκτή στον Παράσχο Καμάτσο, απαλλάσσοντας τον από οποιοδήποτε άλλο καθήκον.

3.20.4 Αμοιβές και Οφέλη

Οι αμοιβές, των μελών του Διοικητικού Συμβουλίου σε επίπεδο Ομίλου για την περίοδο 1.1-30.6.2006 και την χρήση 2005, αναλύονται ως εξής:

ΟΝΟΜΑΤΕΠΩΝΥΜΟ	ΙΔΙΟΤΗΤΑ	ΑΜΟΙΒΕΣ Δ.Σ. ΑΠΟ ΜΙΣΘΩΤΕΣ ΥΠΗΡΕΣΙΕΣ 1.1-30.09.2006	ΑΜΟΙΒΕΣ Δ.Σ. ΑΠΟ ΜΙΣΘΩΤΕΣ ΥΠΗΡΕΣΙΕΣ 1.1-31.12.2005	ΑΜΟΙΒΕΣ ΑΠΟ ΚΕΡΔΗ 2005	ΠΑΡΟΧΕΣ – ΟΦΕΛΗ ΣΕ ΕΙΔΟΣ
Νέστορας Παπαθανασίου	Κύριος Μέτοχος	0		70.000	Δεν υφίστανται
Παπαθανασίου Παναγιώτα του Νέστορα	Πρόεδρος και Διευθύνων Σύμβουλος Εκτελεστικό Μέλος	40.365	49.509		Ι.Χ. όχημα
Παπαθανασίου Αλεξή του Νέστορα	Αντιπρόεδρος Διοικητικού Συμβουλίου	36.282	43.587	50.000	Ι.Χ. όχημα / Κινητό τηλέφωνο
Παπαθανασίου Ηλέκτρα του Νέστορα	Εκτελεστικό μέλος	26.338	32.288	41.000	Ι.Χ. όχημα
Ανδρέου Ι. Καίτη	Εκτελεστικό μέλος	32.655	39.276	3.000	Ι.Χ. όχημα / Κινητό τηλέφωνο
Αναστάσιος Κόικος του Νικολάου	Ανεξάρτητο μη εκτελεστικό μέλος	0	0	8.000	Δεν υφίστανται
Χατζής Μιχαήλ	Ανεξάρτητο μη εκτελεστικό μέλος	0	0	8.000	Δεν υφίστανται
ΣΥΝΟΛΟ		135.640	164.660	180.000	

Πηγή: Στοιχεία που προέρχονται από τη Διοίκηση της Εταιρίας και δεν έχουν ελεγχθεί από Ορκωτό Ελεγκτή-Λογιστή.

Επιπλέον, οι αμοιβές των Ανώτερων Διοικητικών Στελεχών του Ομίλου για τη χρήση 2005 και την περίοδο 1.1-30.09.2006 παρατίθενται στον πίνακα που ακολουθεί:

ΟΝΟΜΑΤΕΠΩΝΥΜΟ	ΙΔΙΟΤΗΤΑ	ΜΙΚΤΕΣ ΑΜΟΙΒΕΣ 31.12.2005	ΜΙΚΤΕΣ ΑΜΟΙΒΕΣ 30.09.2006	ΠΑΡΟΧΕΣ – ΟΦΕΛΗ ΣΕ ΕΙΔΟΣ
Στυλιανός Βασιλείου	Διευθυντής Οικονομικών Υπηρεσιών	51.579,11	42.012,41	Ι.Χ. όχημα
Ελένη Λοράνδου	Διευθύντρια Επιχειρηματικών Λειτουργιών	44.004,44	35.625,89	Δεν υφίστανται
Παράσχος Καμάτσος	Εσωτερικός Ελεγκτής	19.060,24	16.038,99	Δεν υφίστανται

Πηγή: Στοιχεία που προέρχονται από τη Διοίκηση της Εταιρίας και δεν έχουν ελεγχθεί από Ορκωτό Ελεγκτή-Λογιστή.

Επίσης, η Εταιρία έχει εφαρμόσει την αναλογιστική μέθοδο προβλέψεων αποζημίωσης προσωπικού στις Οικονομικές της Καταστάσεις για τον υπολογισμό των δεδουλευμένων εξόδων για συντάξεις, αποζημιώσεις λόγω εξόδου από την υπηρεσία ή παρεμφερή οφέλη. Συγκεκριμένα, η σχετική υποχρέωση της ΕΛΤΟΝ για τη χρήση 31.12.2005 ανήλθε στο ποσό των 285.918 Ευρώ.

Το ύψος των ποσών που έχει προβλέψει ή καταλογίσει στα δεδουλευμένα έξοδα η Εταιρία για συντάξεις, αποζημιώσεις λόγω εξόδου από την υπηρεσία ή παρεμφερή οφέλη, για τα διοικητικά, διαχειριστικά και εποπτικά του όργανα, έχει ως εξής:

Επώνυμο	Όνομα	Αναλογιστική Υποχρέωση 31.12.2005 (ποσά σε Ευρώ)
Παπαθανασίου	Άλκηστη	1.470
Παπαθανασίου	Ηλέκτρα	1.831
Παπαθανασίου	Παναγιώτα	11.737
Λοράνδου	Ελένη	749
Καμάτσος	Παράσχος	907
Βασιλείου	Στυλιανός	13.189
Ανδρέου	Καίτη	6.788

Πηγή: Στοιχεία που προέρχονται από τη Διοίκηση της Εταιρίας και έχουν ελεγχθεί από Ορκωτό Ελεγκτή-Λογιστή.

Τέλος, η Εταιρία βεβαιώνει ότι δεν υπάρχουν συμβάσεις παροχής υπηρεσιών που να συνδέουν τα μέλη των Διοικητικών, Διαχειριστικών ή Εποπτικών Οργάνων της Εταιρίας με την ίδια ή οποιαδήποτε θυγατρική της και οι οποίες προβλέπουν την παροχή οφελών κατά τη λήξη τους.

Όσον αφορά τις χρήσεις 2003-2005 και το εννεάμηνο του 2006:

- Δεν υπάρχουν υποχρεώσεις για αποζημιώσεις σε αποχωρήσαντα στην χρήση οργάνων Διοικήσεως και Διευθύνσεως της Εταιρίας,
- Δεν υπάρχουν υποχρεώσεις που δημιουργήθηκαν ή αναλήφθηκαν για βοηθήματα σε αποχωρήσαντα την παρούσα χρήση μέλη οργάνων διοικήσεως και διευθύνσεως της εταιρίας, δεν υπάρχουν δοθείσες προκαταβολές και πιστώσεις σε όργανα διοικήσεως (μέλη διοικητικών συμβουλίων και διαχειριστές).

3.20.5 Μετοχές της ΕΛΤΟΝ που κατέχονται από μέλη των Διοικητικών, Διαχειριστικών και Εποπτικών Οργάνων και τα Ανώτερα Διευθυντικά Στελέχη

Ο παρακάτω πίνακας παρουσιάζει τον αριθμό των μετοχών που κατέχονται από μέλη των Διοικητικών, Διαχειριστικών και Εποπτικών οργάνων και τα ανώτερα διευθυντικά στελέχη της ΕΛΤΟΝ, την 27.12.2006, σύμφωνα με τις σχετικές δηλώσεις τους:

ΟΝΟΜΑ	ΘΕΣΗ	ΑΡΙΘΜΟΣ ΜΕΤΟΧΩΝ ΕΛΤΟΝ	% ΠΟΣΟΣΤΟ ΜΕΤΟΧΩΝ ΕΛΤΟΝ
Παπαθανασίου Νέστωρ	Διεύθυνση Πωλήσεων	8.424.776	34,67%
Παναγιώτα Παπαθανασίου	Πρόεδρος & Διευθύνουσα Σύμβουλος Δ.Σ.	3.231.749	13,30%
Άλκηστη Παπαθανασίου	Αντιπρόεδρος Δ.Σ.	1.733.498	7,13%
Ηλέκτρα Παπαθανασίου	Σύμβουλος Δ.Σ.	395.144	1,63%
Καίτη Ανδρέου	Σύμβουλος Δ.Σ.		
Αναστάσιος Κόικος	Σύμβουλος Δ.Σ. – Επιτροπή Εσωτερικού Ελέγχου		

Μιχαήλ Χατζής	Σύμβουλος Δ.Σ.	3.200	0,013%
Βασιλείου Στυλιανός	Διεύθυνση Οικονομικών Υπηρεσιών & Τμήμα Επενδυτικών Υπηρεσιών	1.060	0,0044%
Λοράνδου Ελένη	Διεύθυνση Επιχειρηματικών Λειτουργιών	0	0,00%
Καμάτσος Παράσχος	Τμήμα Εσωτερικού Ελέγχου	0	0,00%

Πηγή: Στοιχεία που προέρχονται από τη Διοίκηση της Εταιρίας και δεν έχουν ελεγχθεί από Ορκωτό Ελεγκτή-Λογιστή.

Εκ των ανωτέρω Διοικητικών, Διαχειριστικών και Εποπτικών μελών της Εταιρίας, οι κκ. Παπαθανασίου Νέστορ, Παπαθανασίου Παναγιώτα, Παπαθανασίου Άλκηστη, και Παπαθανασίου Ελένη έχουν δηλώσει τη δέσμευσή τους να καταβάλουν και να κάλυψουν κατά το ποσοστό συμμετοχής τους στο μετοχικό κεφάλαιο της Εταιρίας, το ποσό της αύξησης το οποίο δε θα καλυφθεί από τρίτους μετόχους, ούτως ώστε να αποκτήσουν πρόσθετες πέραν των αναλογουσών σε αυτούς μετοχές. Η κα Παπαθανασίου Ηλέκτρα και οι κκ. Μιχαήλ Χατζής και Βασιλείου Στυλιανός προτίθενται να συμμετάσχουν στην αύξηση μετοχικού κεφαλαίου στο ποσοστό που τους αναλογεί, ενώ οι κκ. Αναστάσιος Κόικος, Καίτη Ανδρέου, Λοράνδου Ελένη, και Παράσχος Καμάτσος δεν κατέχουν μετοχές της Εταιρίας.

3.20.6 Δηλώσεις Μελών Διοικητικών, Διαχειριστικών και Εποπτικών Οργάνων

Τα Διοικητικά, Διαχειριστικά και Εποπτικά Όργανα και τα Ανώτερα Διοικητικά Στελέχη της Εταιρίας συνδέονται συγγενικά μεταξύ τους, κατά την έννοια του εδ. 14.1 του Παραρτήματος Ι Κανονισμού (ΕΚ) 809/2004 της Επιτροπής, ως ακολούθως:

ΟΝΟΜΑΤΕΠΩΝΥΜΟ	ΙΔΙΟΤΗΤΑ	ΒΑΘΜΟΣ ΣΥΓΓΕΝΕΙΑΣ
Παναγιώτα Παπαθανασίου	Πρόεδρος & Διευθύνουσα Σύμβουλος – Εκτελεστικό Μέλος	<ul style="list-style-type: none"> 1^{ου} βαθμού (κόρη) εξ' αίματος με Νέστορα και Ελένη Παπαθανασίου (γονείς- ιδρυτές) 2^{ου} βαθμού (αδερφή) εξ' αίματος με Άλκηστη και Ηλέκτρα Παπαθανασίου (εκτελεστικά μέλη Δ.Σ.) 4^{ου} βαθμού (εξαδέλφη) εξ' αίματος με Καίτη Ανδρέου (εκτελεστικό μέλος Δ.Σ.)
Άλκηστη Παπαθανασίου	Αντιπρόεδρος – Εκτελεστικό Μέλος	<ul style="list-style-type: none"> 1^{ου} βαθμού (κόρη) εξ' αίματος με Νέστορα και Ελένη Παπαθανασίου (γονείς- ιδρυτές) 2^{ου} βαθμού (αδερφή) εξ' αίματος με Παναγιώτα και Ηλέκτρα Παπαθανασίου (εκτελεστικά μέλη Δ.Σ.) 4^{ου} βαθμού (εξαδέλφη) εξ' αίματος με Καίτη Ανδρέου (εκτελεστικό μέλος Δ.Σ.)
Καίτη Ανδρέου	Σύμβουλος – Εκτελεστικό Μέλος	<ul style="list-style-type: none"> 4^{ου} βαθμού (εξαδέλφη) εξ' αίματος με Παναγιώτα, Άλκηστη και Ηλέκτρα Παπαθανασίου (εκτελεστικά μέλη Δ.Σ.) 3^{ου} βαθμού (ανηψιά) εξ' αίματος με Ελένη Παπαθανασίου (ιδρύτρια)
Ηλέκτρα Παπαθανασίου	Σύμβουλος – Εκτελεστικό Μέλος	<ul style="list-style-type: none"> 1^{ου} βαθμού (κόρη) εξ' αίματος με Νέστορα και Ελένη Παπαθανασίου (γονείς- ιδρυτές) 2^{ου} βαθμού (αδερφή) εξ' αίματος με Παναγιώτα και Άλκηστη Παπαθανασίου

		(εκτελεστικά μέλη Δ.Σ.) • 4 ^{ου} βαθμού (εξαδέλφη) εξ' αίματος με Καίτη Ανδρέου (εκτελεστικό μέλος Δ.Σ.)
Μιχάλης Χατζής	Σύμβουλος – Ανεξάρτητο Μη Εκτελεστικό Μέλος	▪ Δεν υπάρχει συγγένεια
Αναστάσιος Κόικος	Σύμβουλος – Ανεξάρτητο Μη Εκτελεστικό Μέλος	▪ Δεν υπάρχει συγγένεια
Στυλιανός Βασιλείου	Διευθυντικό Στέλεχος	▪ Δεν υπάρχει συγγένεια
Ελένη Λοράνδου	Διευθύντρια Επιχειρηματικών Λειτουργιών	▪ Δεν υπάρχει συγγένεια
Παράσχος Καμάτσος	Εσωτερικός Ελεγκτής	▪ Δεν υπάρχει συγγένεια

Πηγή: Στοιχεία που προέρχονται από τη Διοίκηση της Εταιρίας και δεν έχουν ελεγχθεί από Ορκωτό Ελεγκτή-Λογιστή.

Επιπλέον, τα Διοικητικά, Διαχειριστικά και Εποπτικά Όργανα και τα Ανώτερα Διοικητικά Στελέχη της Εταιρίας, δήλωσαν τα ακόλουθα:

- Δεν έχουν κηρυχθεί σε κατάσταση πτώχευσης ούτε είχε περιέλθει στη γραμματεία του Δικαστηρίου που εξέδωσε τα πιστοποιητικά απόφαση άλλου δικαστηρίου που να τους κηρύσσει σε πτώχευση.
- Δεν έχουν καταδικασθεί για καμία ποινικώς κολάσιμη πράξη.
- Δεν υπάρχει σε βάρος τους καμία δημόσια επίσημη κριτική ή /και κύρωση ως Διοικητικών, Διαχειριστικών και Εποπτικών οργάνων εκ μέρους των καταστατικών ή ρυθμιστικών αρχών, και τα ανωτέρω πρόσωπα δεν έχουν παρεμποδισθεί από Δικαστήριο να ενεργήσουν με την ιδιότητα του μέλους Διοικητικού, Διαχειριστικού ή Εποπτικού οργάνου άλλης εταιρίας ή να παρέμβουν στην διαχείριση ή στον χειρισμό των υποθέσεων άλλης εταιρίας κατά την διάρκεια των πέντε τουλάχιστον τελευταίων ετών.
- Δεν έχουν λάβει δάνειο από την Εταιρία
- Δεν υφίσταται ρύθμιση ή συμφωνία της Εταιρίας με τους κυριότερους μετόχους, πελάτες, προμηθευτές της ή άλλα πρόσωπα, δυνάμει της οποίας οποιοδήποτε από τα ανωτέρω πρόσωπα να έχει επιλεγεί ως Διοικητικό, Διαχειριστικό ή Εποπτικό Όργανο ή Ανώτερο Διοικητικό Στέλεχος της Εταιρίας.
- Κατέχουν εμπειρία και εξειδίκευση που απαιτείται σε σχέση με τις υποχρεώσεις εισηγμένων στο Χρηματιστήριο Εταιριών.
- Δεν έχουν καταδικασθεί τελεσίδικα για πράξεις ατιμωτικές ή οικονομικά εγκλήματα και δεν έχουν αναμειχθεί σε δικαστικές υποθέσεις που αφορούν πτώχευση, εγκληματική πράξη και απαγόρευση άσκησης α) επιχειρηματικής δραστηριότητας β) χρηματιστηριακών συναλλαγών γ) επαγγέλματος ως σύμβουλος επενδύσεων, διευθυντικό στέλεχος τραπεζών και ασφαλιστικών εταιριών.

- Δεν υφίσταται καμία επιχειρηματική σχέση, συμφωνία, σύμβαση ή συναλλαγή μεταξύ της Εταιρίας και εταιριών στα μετοχικά κεφάλαια των οποίων συμμετέχουν τα ανωτέρω πρόσωπα.
- Τα καθήκοντα και οι υποχρεώσεις τους που απορρέουν από την ιδιότητά τους στην Εταιρία δεν εμπλέκονται με τα προσωπικά τους συμφέροντα.
- Δεν έχουν καταρτίσει συμβάσεις, οι οποίες προβλέπουν την παροχή οφελών κατά την λήξη τους και που συνδέουν τα Διοικητικά, Διαχειριστικά και Εποπτικά Όργανα και τα Ανώτερα Διοικητικά Στελέχη της Εταιρίας με την Εταιρία ή οποιαδήποτε θυγατρική της.
- Εκτός από τις δραστηριότητες που συνδέονται με την ιδιότητά τους και τη θέση τους στην Εταιρία, δεν ασκούσαν άλλες επαγγελματικές δραστηριότητες ούτε συμμετείχαν στη διοίκηση άλλων επιχειρήσεων κατά την τελευταία πενταετία, με τις ακόλουθες εξαιρέσεις:

α) Παναγιώτα Παπαθανασίου: μέλος του Διοικητικού Συμβουλίου της Elton Corp S.A. (έτη 2001, 2002, 2003, 2004, 2005), Αντιπρόεδρος της ΜΟΣΧΟΛΙΟΣ ΠΡΟΪΟΝΤΑ ΧΗΜΙΚΗΣ ΒΙΟΜΗΧΑΝΙΑΣ Α.Ε. (έτη 2001, 2002, 2003) Αντιπρόεδρος της Ευρωφάρμ Γεωργικά Φάρμακα Α.Ε. (έτη 2002, 2003, 2004, 2005) και γενική διευθύντρια της Elton Corp DOO (έτη 2004, 2005)

β) Άλκηστη Παπαθανασίου: μέλος του Διοικητικού Συμβουλίου της Elton Corp S.A. (έτη 2001, 2002, 2003, 2004, 2005), μέλος του Διοικητικού Συμβουλίου της ΜΟΣΧΟΛΙΟΣ ΠΡΟΪΟΝΤΑ ΧΗΜΙΚΗΣ ΒΙΟΜΗΧΑΝΙΑΣ Α.Ε. (έτη 2001, 2002, 2003)

γ) Μιχάλης Χατζής: επιχειρησιακός διευθυντής στην εταιρία εκδοτικών συμφερόντων ΑΡΓΟΣ Α.Ε.

δ) Αναστάσιος Κόικος: μέλος του Διοικητικού Συμβουλίου στις εταιρίες ΧΡΙΣΤΟΦΟΡΟΥ ΛΑΜΠΡΟΥ Α.Ε. (έτη 2001, 2002, 2003, 2004 και 2005) ΣΗΤΟΝ ΣΩΛΛ Α.Ε. (έτη 2001, 2002), Πρόεδρος του Διοικητικού Συμβουλίου στην εταιρία ΕΠΙΣΤΗΛΙΟ Α.Ε. (έτη 2001, 2002, 2003, 2004 και 2005)

ε) Στυλιανός Βασιλείου: αντιπρόεδρος του Διοικητικού Συμβουλίου της εταιρίας ΓΙΟΣΕΜΙΤΙ Α.Ε., μέλος του Διοικητικού Συμβουλίου των εταιριών ΚΟΡΝ ΦΕΡΡΥ ΙΝΤΕΡΝΑΣΙΟΝΑΛ ΣΥΜΒΟΥΛΟΙ ΕΠΙΧΕΙΡΗΣΕΩΝ Α.Ε. και ΔΙΑΣ Α.Ε. και ασκεί το επάγγελμα του συμβούλου επιχειρήσεων ως ελεύθερος επαγγελματίας. Δεν εμπíπτουν σε καμία από τις περιπτώσεις του άρθρου 4 ν. 3016/2002. Ο εξ αυτών Μιχαήλ Χατζής κατέχει 3.200 μετοχές της Εταιρίας, ήτοι ποσοστό μικρότερο του 0,5% του καταβεβλημένου μετοχικού κεφαλαίου της Εταιρίας.

Σύμφωνα με δήλωση της Εταιρίας, επιτροπή καθορισμού αμοιβών συγκροτείται στις περιπτώσεις αναμόρφωσης αμοιβών του προσωπικού της Εταιρίας και αποτελείται από την Πρόεδρο του Διοικητικού Συμβουλίου και τον προϊστάμενο ή τους προϊσταμένους του εργαζομένου.

Επισημαίνεται ότι οι συμμετοχές των μελών του Δ.Σ. και των κυρίων μετόχων της ΕΛΤΟΝ στη Διοίκηση ή/και το κεφάλαιο άλλων εταιριών καθώς και οι αμοιβές των μελών του Δ.Σ. της Εταιρίας παρατίθενται αντίστοιχα στα κεφάλαια 3.16.1 «Εταιρίες με Κοινή Διοίκηση -

Συμμετοχές των Μελών του Δ.Σ. και των Κυρίων Μετόχων στη Διοίκηση ή/και το κεφάλαιο άλλων Εταιριών» και 3.16.2 «Αμοιβές Μελών Δ.Σ. χρήσεων 2003 – 2005» του παρόντος Ενημερωτικού Δελτίου.

3.21 Οργανόγραμμα

Ακολουθεί οργανόγραμμα της Εταιρίας.

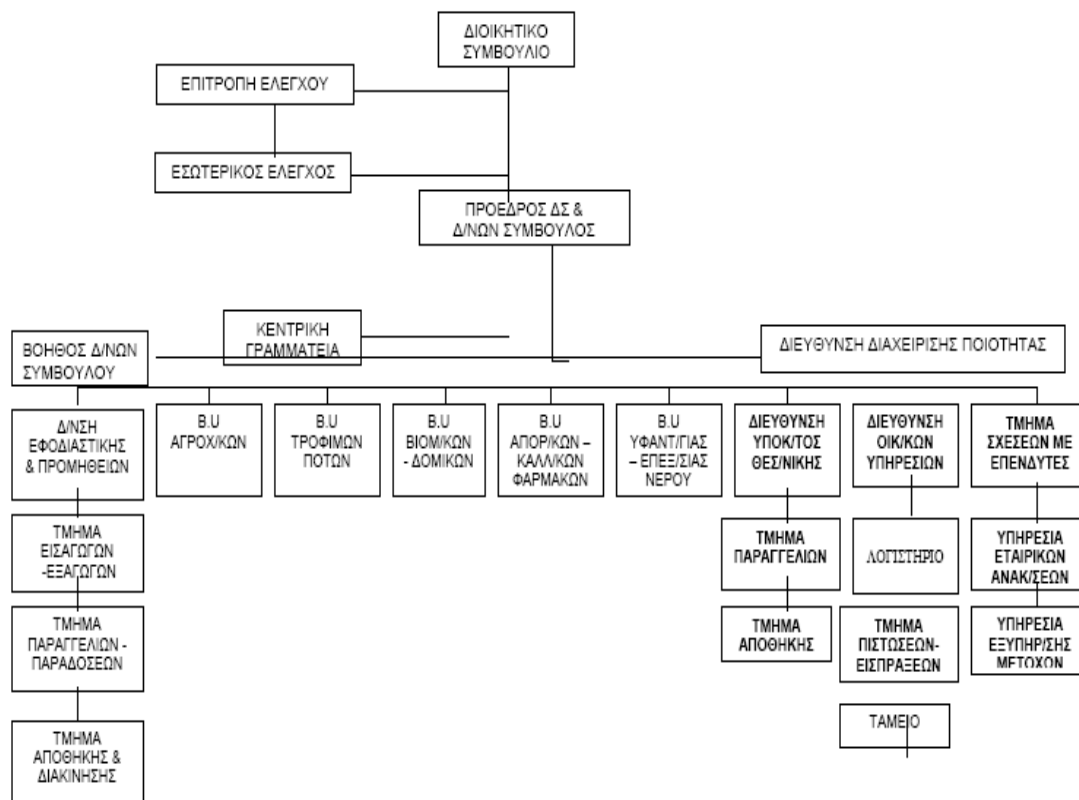

Αναφορικά με το οργανόγραμμα της Εταιρίας λόγω της συγχώνευσης της ΕΛΤΟΝ ΔΙΕΘΝΟΥΣ ΕΜΠΟΡΙΟΥ Α.Ε.Β.Ε. και της θυγατρικής της ΜΟΣΧΟΛΙΟΣ ΠΡΟΪΟΝΤΑ ΧΗΜΙΚΗΣ ΒΙΟΜΗΧΑΝΙΑΣ Α.Ε., η οργανωτική δομή της Εταιρίας οργανώνεται με τρόπο ώστε, το νέο σχήμα να είναι λειτουργικό, σύγχρονο και ανταγωνιστικό, προσαρμοσμένο στις ανάγκες και στις απαιτήσεις της αγοράς.

3.22 Προσωπικό

Η Εταιρία αναγνωρίζοντας την ουσιαστική συμβολή του προσωπικού στην επιτυχημένη πορεία της, δίνει ιδιαίτερη βαρύτητα στην διατήρηση άριστου εργασιακού κλίματος και στην ουσιαστική επιμόρφωση και εκπαίδευση του ανθρώπινου δυναμικού της. Στον τομέα της επιμόρφωσης και εκπαίδευσης του προσωπικού, η Εταιρία έχει καταφέρει να ανταποκριθεί με επιτυχία στις συνεχώς αυξανόμενες ανάγκες και στα νέα δεδομένα της αγοράς, επενδύοντας στη διαρκή εκπαίδευση και ενημέρωση του προσωπικού της. Κατά τακτά χρονικά διαστήματα διοργανώνονται σεμινάρια και εκπαιδευτικά προγράμματα, τόσο για τα στελέχη όσο και για το υπόλοιπο προσωπικό.

Με αυτό τον τρόπο, το στελεχιακό δυναμικό της Εταιρίας είναι άρτια εκπαιδευμένο και εξειδικευμένο, δεδομένου ότι η φύση των εργασιών της και η αναμενόμενη ποιότητα των παραγόμενων προϊόντων, απαιτεί άριστη γνώση των μεθόδων παραγωγής και του χειρισμού του σύγχρονου μηχανολογικού εξοπλισμού. Αποτέλεσμα των παραπάνω, είναι η ΕΛΤΟΝ να στελεχώνεται από καταρτισμένο προσωπικό, το οποίο διακρίνεται για τον επαγγελματισμό του και αποτελεί ένα από τα κυριότερα ανταγωνιστικά της πλεονεκτήματα. Επιπρόσθετα, η Εταιρία εφαρμόζει πλήρως τη νομοθεσία σχετικά με την υγιεινή και την ασφάλεια των εργασιακών χώρων. Για το σκοπό αυτό λειτουργεί στο χώρο του εργοστασίου ιατρείο όπως επίσης και οι κατά νόμον τεχνικοί ασφαλείας.

Η διάκριση του ανθρώπινου δυναμικού του Ομίλου ΕΛΤΟΝ ανά βαθμίδα εκπαίδευσης καθώς και ανά γεωγραφική περιοχή για την εξεταζόμενη περίοδο εμφανίζεται στον παρακάτω πίνακα:

ΕΞΕΛΙΞΗ ΠΡΟΣΩΠΙΚΟΥ ΟΜΙΛΟΥ ΕΛΤΟΝ ΑΝΑ ΒΑΘΜΙΔΑ ΕΚΠΑΙΔΕΥΣΗΣ				
	2003	2004	2005	30.09.2006
Βασική εκπαίδευση	40	38	24	25
Απόφοιτοι λυκείου	56	51	59	50
Απόφοιτοι ΤΕΙ, ΑΕΙ	74	58	70	70
Απόφοιτοι μεταπτυχιακών	4	4	4	4
ΣΥΝΟΛΟ	174	151	157	149

Πηγή: Στοιχεία που προέρχονται από τη Διοίκηση της Εταιρίας και δεν έχουν ελεγχθεί από Ορκωτό Ελεγκτή-Λογιστή.

ΕΞΕΛΙΞΗ ΠΡΟΣΩΠΙΚΟΥ ΟΜΙΛΟΥ ΕΛΤΟΝ ΑΝΑ ΓΕΩΓΡΑΦΙΚΗ ΠΕΡΙΟΧΗ				
	2003	2004	2005	30.09.2006
ΕΛΛΑΔΑ	143	115	114	101
ΡΟΥΜΑΝΙΑ	16	19	28	28
ΒΟΥΛΓΑΡΙΑ	9	11	9	13
ΣΕΡΒΙΑ	6	6	6	7
ΣΥΝΟΛΟ	174	151	157	149

Πηγή: Στοιχεία που προέρχονται από τη Διοίκηση της Εταιρίας και δεν έχουν ελεγχθεί από Ορκωτό Ελεγκτή-Λογιστή.

Δεν υφίσταται Πρόγραμμα Δικαιωμάτων Προαίρεσης Αγοράς Μετοχών (Stock Option Plan) για το προσωπικό κατά την περίοδο 2003-2005 καθώς και για το εννεάμηνο 2006.

Σχετικά με την τήρηση των υποχρεώσεων της Εταιρίας για την εξασφάλιση των απαιτούμενων συνθηκών υγιεινής και ασφάλειας στους εργασιακούς χώρους και εγκαταστάσεις της, η Εταιρία έχει συνάψει:

(α) το από 15.6.2006 Ιδιωτικό Συμφωνητικό αόριστης διάρκειας με την εταιρία «ΕΞ.Υ.Π.Π. ΕΛΚΕΔΕ Ε.Π.Ε.» για την παροχή προς την Εταιρία Υπηρεσιών Τεχνικού Ασφαλείας, όπως οι υπηρεσίες αναλυτικά ορίζονται στις διατάξεις του ν. 1568/1985.

(β) την από 1.6.2005 Σύμβαση παροχής υπηρεσιών Ιατρού εργασίας, αόριστης διάρκειας, για την παροχή από την εταιρία «ΣΥΜΒΟΥΛΟΙ ΥΓΙΕΙΝΗΣ ΚΑΙ ΑΣΦΑΛΕΙΑΣ – ΓΕΝΙΚΗ ΕΞΩΤΕΡΙΚΗ ΥΠΗΡΕΣΙΑ ΠΡΟΣΤΑΣΙΑΣ ΚΑΙ ΠΡΟΛΗΨΗΣ ΑΝΩΝΥΜΟΣ ΕΤΑΙΡΙΑ» προς την Εταιρία, υπηρεσιών Ιατρού Εργασίας, όπως οι υπηρεσίες αναλυτικά ορίζονται στις διατάξεις του ν. 1568/1985.

Η Εταιρία βεβαιώνει ότι έχουν ληφθεί μέτρα για την εξασφάλιση των απαιτούμενων συνθηκών υγιεινής και ασφάλειας στους εργασιακούς χώρους και εγκαταστάσεις της.

3.23 ΜΕΤΟΧΙΚΟ ΚΕΦΑΛΑΙΟ

3.23.1 Καταβεβλημένο Μετοχικό Κεφάλαιο

Το καταβεβλημένο μετοχικό κεφάλαιο της Εταιρίας αποτελείται από 24.300.170 κοινές μετοχές ονομαστικής αξίας Ευρώ 0,60 η κάθε μία, δηλαδή συνολικό καταβεβλημένο μετοχικό κεφάλαιο 14.580.102 Ευρώ. Οι μετοχές της Εταιρίας ΕΛΤΟΝ Α.Ε.Β.Ε. είναι εισηγμένες στο Χρηματιστήριο Αθηνών. Με απόφαση της 29.6.2006 Γενικής Συνέλευσης αποφασίσθηκε η αύξηση του μετοχικού κεφαλαίου κατά ποσό 1.458.010 Ευρώ, με έκδοση 2.430.017 νέων μετοχών, ονομαστικής αξίας 0,60 Ευρώ και τιμή διάθεσης 0,90 Ευρώ. Η προτεινόμενη αύξηση θα γίνει με καταβολή μετρητών ποσού 2.187.015 Ευρώ. Η διαφορά ποσού 729.005,10 Ευρώ θα αχθεί σε αποθεματικό υπερ το άρτιο. Το μετοχικό κεφάλαιο της Εταιρίας μετά την ολοκλήρωση της Α.Μ.Κ. θα διαιρείται σε 26.730.187 μετοχές, ονομαστικής αξίας 0,60 Ευρώ η καθεμία. Μέρος της ανωτέρω Α.Μ.Κ. θα χρησιμοποιηθεί προς υλοποίηση εγκεκριμένου επενδυτικού σχεδίου του Ν 3299/2004.

3.23.2 Εξέλιξη Μετοχικού Κεφαλαίου

Σύμφωνα με το άρθρο 5, όπως ισχύει μετά την από 6.12.2006 απόφαση της Γενικής Συνέλευσης, η εξέλιξη του Μετοχικού Κεφαλαίου της Εταιρίας, έχει σήμερα σύμφωνα με το «Κωδικοποιημένο» Καταστατικό της Εταιρίας ως εξής:

1. Το μετοχικό κεφάλαιο της Εταιρίας ορίστηκε αρχικά στο ποσόν των δρχ. έξι εκατομμυρίων εκατό χιλιάδων (6.100.000) και καταβλήθηκε στο σύνολό του όπως λεπτομερώς αναφέρεται στο με αριθμό 3958/13.11.1981 φύλλο της Εφημερίδας της Κυβερνήσεως (ΤΑΕ-ΕΠΕ) και στο άρθρο 36 του παρόντος και διαιρέθηκε σε εξακόσιες δέκα (610) ανώνυμες μετοχές ονομαστικής αξίας κάθε μιας δραχμών δέκα χιλιάδων (10.000).

Με την από 1.6.1982 απόφαση του Δ.Σ. το μετοχικό κεφάλαιο αυξήθηκε κατά τρία εκατομμύρια πενήντα χιλιάδες (3.050.000) δρχ. και εκδόθηκαν τριακόσιες πέντε (305) ανώνυμες μετοχές ονομαστικής αξίας δέκα χιλιάδων (10.000) δρχ. κάθε μια.

Με την από 25.10.1982 απόφαση του Δ.Σ. το μετοχικό κεφάλαιο αυξήθηκε κατά έξι εκατομμύρια εκατό χιλιάδες (6.100.000) δρχ. και εκδόθηκαν εξακόσιες δέκα (610) ανώνυμες μετοχές ονομαστικής αξίας δέκα χιλιάδων (10.000) δρχ. κάθε μια.

Με την από 30.6.1984 απόφαση της τακτικής Γ.Σ. το μετοχικό κεφάλαιο της Εταιρίας αυξήθηκε κατά το ποσόν των δρχ. δώδεκα εκατομμυρίων τριακοσίων χιλιάδων (12.300.000) και εκδόθηκαν χίλιες διακόσιες τριάντα (1.230) ανώνυμες μετοχές ονομαστικής αξίας δέκα χιλιάδων (10.000) δρχ. κάθε μια.

Με την από 30.11.1984 απόφαση της Έκτακτης Γ.Σ., που εγκρίθηκε με την 308/24-1-1985 απόφαση του Νομάρχη Διαμερίσματος Δυτικής Αττικής και δημοσιεύτηκε στο με αριθμό 752/8-4-1985 φύλλο της Εφημερίδας της Κυβερνήσεως (ΤΑΕ-ΕΠΕ), εγκρίθηκαν οι προηγούμενες αυξήσεις και έτσι το μετοχικό κεφάλαιο της Εταιρίας αυξήθηκε συνολικά κατά το ποσόν των δρχ. είκοσι ενός εκατομμυρίων τετρακοσίων πενήντα χιλιάδων (21.450.000), δρχ. που καταβλήθηκε ολόκληρο σε μετρητά και εκδόθηκαν δύο χιλιάδες εκατό σαράντα πέντε (2.145) ανώνυμες μετοχές ονομαστικής αξίας δέκα χιλιάδων (10.000) δρχ. κάθε μια.

Με την από 21.7.1986 απόφαση της Έκτακτης Γ.Σ., που δημοσιεύτηκε στο με αριθμό 3302/10-12-1986 φύλλο της Εφημερίδας της Κυβερνήσεως (ΤΑΕ-ΕΠΕ), το μετοχικό κεφάλαιο της Εταιρίας αυξήθηκε κατά το ποσόν των δρχ. έξι εκατομμυρίων (6.000.000) και εκδόθηκαν εξακόσιες (600) ανώνυμες μετοχές ονομαστικής αξίας δέκα χιλιάδων (10.000) δρχ. κάθε μια.

Με την από 30.6.1989 απόφαση της Τακτικής Γ.Σ. των μετόχων, που δημοσιεύτηκε στο με αριθμό 3464/22-9-1989 φύλλο της Εφημερίδας της Κυβερνήσεως (ΤΑΕ-ΕΠΕ), το μετοχικό κεφάλαιο της Εταιρίας αυξήθηκε κατά το ποσόν των δρχ. σαράντα έξι εκατομμυρίων διακοσίων χιλιάδων (46.200.000) και εκδόθηκαν τέσσερις χιλιάδες εξακόσιες είκοσι (4.620) ανώνυμες μετοχές ονομαστικής αξίας δέκα χιλιάδων (10.000) δρχ. κάθε μια.

Με την από 17.12.1990 απόφαση της Έκτακτης Γ.Σ., το μετοχικό κεφάλαιο της Εταιρίας αυξήθηκε κατά το ποσόν των δρχ. σαράντα εκατομμυρίων (40.000.000) και εκδόθηκαν τέσσερις χιλιάδες (4.000) ανώνυμες μετοχές ονομαστικής αξίας δέκα χιλιάδων (10.000) δρχ. κάθε μια.

Με την από 29.11.1993 απόφαση της Έκτακτης Γ.Σ., το μετοχικό κεφάλαιο της Εταιρίας αυξήθηκε κατά το ποσόν των δρχ. εκατό εξήντα εκατομμυρίων (160.000.000) και εκδόθηκαν δέκα έξι χιλιάδες (16.000) ανώνυμες μετοχές ονομαστικής αξίας δέκα χιλιάδων (10.000) δρχ. κάθε μια.

Με την από 29.12.2005 απόφαση της Έκτακτης Γ.Σ., το μετοχικό κεφάλαιο της Εταιρίας αυξήθηκε κατά το ποσόν των δρχ. τριακοσίων εξήντα εκατομμυρίων δέκα χιλιάδων (360.010.000) και εκδόθηκαν τριάντα έξι χιλιάδες μία (36.001) ανώνυμες μετοχές ονομαστικής αξίας δέκα χιλιάδων (10.000) δρχ. κάθε μια.

Με την από 8.12.1998 απόφαση της Έκτακτης Γ.Σ., το μετοχικό κεφάλαιο της Εταιρίας αυξήθηκε κατά το ποσόν των δρχ. ογδόντα έξι εκατομμυρίων τετρακοσίων πενήντα χιλιάδων (86.450.000) και εκδόθηκαν οκτώ χιλιάδες εξακόσιες σαράντα πέντε (8.645) ανώνυμες μετοχές ονομαστικής αξίας δέκα χιλιάδων (10.000) δρχ. κάθε μια.

Με απόφαση της από 27.5.1999 Έκτακτης Γ.Σ. των μετόχων, όπως αυτή συμπληρώθηκε με την απόφαση της από 8.6.1999 Έκτακτης Γ.Σ. των μετόχων και όπως αυτές οι αποφάσεις επικυρώθηκαν και επανεπιβεβαιώθηκαν και ανανεώθηκαν με τις αποφάσεις των από 27.10.1999 και από 15.3.2000 αντιστοίχως Εκτάκτων Γενικών Συνελεύσεων των μετόχων, μειώθηκε η ονομαστική αξία των μετοχών της Εταιρίας από 10.000 δραχμές σε 200 δραχμές κάθε μιας και έτσι αντικαταστάθηκαν οι 73.866 παλαιές ανώνυμες μετοχές, ονομαστικής αξίας 10.000 δραχμών κάθε μιας, με 3.693.300 νέες ανώνυμες μετοχές, ονομαστικής αξίας 200 δραχμών κάθε μια και επίσης αυξάνεται το μετοχικό κεφάλαιο της Εταιρίας, με καταβολή μετρητών, κατά 117.220.000 δρχ. με την έκδοση 586.100 νέων ανωνύμων μετοχών, ονομαστικής αξίας 200 δραχμών κάθε μια και με διάθεση των νέων αυτών μετοχών, με δημόσια εγγραφή, στο ευρύ επενδυτικό κοινό και ειδικότερα: α) με διάθεση από τις 586.100 νέες ανώνυμες μετοχές των μεν 558.200 νέων ανωνύμων μετοχών μέσω της δημόσιας εγγραφής, των δε 27.900 νέων ανωνύμων μετοχών με ιδιωτική τοποθέτηση στην ορισησόμενη από τον κύριο ανάδοχο τιμή διάθεσης.

Με την από 30.04.2001 Έκτακτη Γενική Συνέλευση των μετόχων της Εταιρίας μετατράπηκαν οι μετοχές της Εταιρίας από ανώνυμες σε ονομαστικές.

Με την από 30.06.2001 απόφαση της Τακτικής Γενικής Συνέλευσης των μετόχων της Εταιρίας αποφασίστηκε η μετατροπή του μετοχικού κεφαλαίου και της ονομαστικής αξίας της μετοχής σε ΕΥΡΩ και η αύξηση του μετοχικού κεφαλαίου κατά 19.043.330 δρχ. με κεφαλαιοποίηση αποθεματικών με αύξηση της ονομαστικής αξίας εκάστης μετοχής από 200 δρχ. σε 204,45.

Με την από 28.06.2002 απόφαση της Τακτικής Γενικής Συνέλευσης των μετόχων της Εταιρίας αποφασίστηκε η αύξηση του μετοχικού κεφαλαίου της Εταιρίας κατά το ποσό των 2.567.640 Ευρώ που προήλθε από κεφαλαιοποίηση αποθεματικών α) από αναπροσαρμογή παγίων περιουσιακών στοιχείων της Εταιρίας σύμφωνα με τις διατάξεις του Ν. 2065/1992 κατά το ποσό των 402.095,20 Ευρώ και β) από έκδοση μετοχών υπέρ το άρτιο κατά το ποσό των 2.165.544,80 Ευρώ.

Με την από 3.11.2003 απόφαση της Έκτακτης Γενικής Συνέλευσης των μετόχων της Εταιρίας αποφασίστηκε η αύξηση του μετοχικού κεφαλαίου της Εταιρίας κατά το ποσό των 5.135.280 Ευρώ που προήλθε από κεφαλαιοποίηση αποθεματικών από έκδοση μετοχών υπέρ το άρτιο με έκδοση 8.558.800 νέων μετοχών ονομαστικής αξίας 0,60 Ευρώ κάθε μια.

Με την από 10.9.2004 απόφαση της Έκτακτης Γενικής Συνέλευσης των μετόχων της Εταιρίας αποφασίστηκε η συγχώνευση της Εταιρίας με την εταιρία «ΜΟΣΧΟΛΙΟΣ ΠΡΟΪΟΝΤΑ ΧΗΜΙΚΗΣ ΒΙΟΜΗΧΑΝΙΑΣ Α.Ε.» με απορρόφηση της τελευταίας σύμφωνα με τις διατάξεις των άρθρων 68 παρ. 2, 69-77 του ΚΝ 2190/20 και των άρθρων 1-5 του Ν 2166/93 και η αύξηση του μετοχικού κεφαλαίου της Εταιρίας κατά το ποσό των τεσσάρων εκατομμυρίων τριακοσίων εννέα χιλιάδων πεντακοσίων σαράντα δύο (4.309.542) Ευρώ που προήλθε κατά το ποσό των τεσσάρων εκατομμυρίων εκατόν εβδομήντα ενός χιλιάδων οκτακοσίων πενήντα ενός Ευρώ και δέκα οκτώ λεπτών (4.171.851,18) Ευρώ από το εισφερόμενο κεφάλαιο της απορροφώμενης ανώνυμης εταιρίας «ΜΟΣΧΟΛΙΟΣ ΠΡΟΪΟΝΤΑ ΧΗΜΙΚΗΣ ΒΙΟΜΗΧΑΝΙΑΣ Α.Ε.» και κατά το ποσό των εκατόν τριάντα επτά χιλιάδων εξακοσίων ενενήντα Ευρώ και ογδόντα δύο λεπτών (137.690,82) από κεφαλαιοποίηση αποθεματικών από έκδοση μετοχών υπέρ το άρτιο με έκδοση 7.182.570 νέων μετοχών ονομαστικής αξίας 0,60 Ευρώ κάθε μια.

Με την από 29.6.2006 απόφαση της Τακτικής Γενικής Συνέλευσης των μετόχων της Εταιρίας αποφασίστηκε η αύξηση του μετοχικού κεφαλαίου της Εταιρίας κατά το ποσό των 1.458.010,20 Ευρώ με καταβολή μετρητών με δικαίωμα προτίμησης των παλαιών μετόχων και με την έκδοση 2.430.017 νέων μετοχών ονομαστικής αξίας 0,60 Ευρώ η κάθε μία και τιμή διάθεσης ανά μετοχή 0,90 Ευρώ η κάθε μία και αναλογία νέας μετοχής προς παλαιά 1/10. Το ποσό των 729.005,10 Ευρώ που θα προκύψει από την διάθεση των νέων μετοχών υπέρ το άρτιο θα αχθεί σε ειδικό λογαριασμό «Αποθεματικό για την έκδοση μετοχών υπέρ το άρτιο».

Με την από 6.12.2006 απόφαση της Έκτακτης Γενικής Συνέλευσης των μετόχων ανακλήθηκε η από 29.6.2006 απόφαση της Τακτικής Γενικής Συνέλευσης για την αύξηση του μετοχικού κεφαλαίου κατά 1.458.010,20 Ευρώ και την τροποποίηση του άρθρου 5 του Καταστατικού. Με την ίδια απόφαση αποφασίστηκε εκ νέου η αύξηση του μετοχικού κεφαλαίου κατά 1.458.010,20 Ευρώ με καταβολή μετρητών με δικαίωμα προτίμησης των παλαιών μετόχων και με την έκδοση 2.430.017 νέων μετοχών ονομαστικής αξίας 0,60 Ευρώ η κάθε μία και τιμή διάθεσης ανά μετοχή 0,90 Ευρώ η κάθε μία και αναλογία νέας μετοχής προς παλαιά 1/10, με συνέπεια το μετοχικό κεφάλαιο να ανέρχεται σε 16.038.112,20 Ευρώ διαιρούμενο σε 26.730.187 ονομαστικές μετοχές, ονομαστικής αξίας 0,60 Ευρώ. Το ποσό των 729.005,10 Ευρώ που θα προκύψει από την διάθεση των νέων μετοχών υπέρ το άρτιο θα αχθεί σε ειδικό λογαριασμό «Αποθεματικό για την έκδοση μετοχών υπέρ το άρτιο».

Ενημερωτικό Δελτίο για την Αύξηση Μετοχικού Κεφαλαίου της ΕΛΤΟΝ ΔΙΕΘΝΟΥΣ ΕΜΠΟΡΙΟΥ Α.Ε.Β.Ε.

Έτσι το Μετοχικό Κεφάλαιο της Εταιρίας θα ανέρχεται μετά την παρούσα Αύξηση Μετοχικού Κεφαλαίου στο ποσό των δέκα έξι εκατομμυρίων τριάντα οκτώ χιλιάδων εκατόν δώδεκα Ευρώ και είκοσι λεπτών (16.038.122,20 Ευρώ) και θα διαιρείται σε είκοσι έξι εκατομμύρια επτακόσιες τριάντα χιλιάδες εκατόν ογδόντα επτά (26.730.187) ονομαστικές μετοχές ονομαστικής αξίας 0,60 Ευρώ κάθε μια.

Οι διαδοχικές αυτές μεταβολές-αυξήσεις του μετοχικού κεφαλαίου είναι οι εξής:

ΠΙΝΑΚΑΣ ΕΞΕΛΙΞΗΣ ΜΕΤΟΧΙΚΟΥ ΚΕΦΑΛΑΙΟΥ											
Έτος	Αριθμός Φ.Ε.Κ.	Απόφαση	Ποσό Αύξησης Μετοχικού Κεφαλαίου	Τρόπος Κάλυψης					Μετοχικό Κεφάλαιο μετά την Αύξηση (σε δρχ. & €)	Ονομ. Αξία Μτχν (σε δρχ. & €)	Συνολικός Αριθμός Μετοχών
				Μετρητά (σε δρχ.& €)	Κεφαλ/ση Αποθεματικών	Κεφαλ/ση Κερδών εις Νέον (σε δρχ. & €)	Κεφαλ/ση/ Αναπρ/γή Αξίας Παγίων (σε δρχ.& €)	Έκδοση μετοχών υπέρ το άρτιο			
1981	3958/13.11.81	Αρχικό Κεφάλαιο	6.100.000	6.100.000					6.100.000	10.000	610
1982	3475/2.9.82	Δ.Σ. 1.6.1982	3.050.000	3.050.000					9.150.000	10.000	915
1982	4233/6.12.82	Δ.Σ. 25.10.1982	6.100.000	6.100.000					15.250.000	10.000	1.525
1984	752/8.4.85	Γ.Σ. 30.6.1984	12.300.000	12.300.000					27.550.000	10.000	2.755
1985	3024/8.10.86	Γ.Σ. 30.6.1985	12.450.000	6.940.000		5.510.000			40.000.000	10.000	4.000
1986	3302/10.12.86	Ε.Γ.Σ. 21.7.1986	6.000.000	6.000.000					46.000.000	10.000	4.600
1989	3464/22.9.89	Γ.Σ. 30.6.1989	46.200.000	46.200.000					92.200.000	10.000	9.220
1990	826/2.4.91	Ε.Γ.Σ. 17.12.1990	40.000.000	40.000.000					132.200.000	10.000	13.220
1993	5375/20.9.94	Ε.Γ.Σ. 29.11.1993	160.000.000	160.000.000					292.200.000	10.000	29.220
1995	4529/3.7.96	Ε.Γ.Σ. 29.12.1995	360.010.000	360.010.000					652.210.000	10.000	65.221
1998	1287/8.3.99	Ε.Γ.Σ. 8.12.1998	86.450.000	24.477			86.425.523		738.660.000	10.000	73.866
1999-2000	8133/11.10.99 596/28.01.99 7711/16.08.2000	Ε.Γ.Σ..27.05.1999 Ε.Γ.Σ. 27.10.1999 Ε.Γ.Σ. 15.3.2000					Μείωση της ονομαστικής αξίας της μετοχής σε δρχ. 200		738.660.000	200	3.693.300
1999-2000	8133/11.10.99 596/28.01.99 7711/16.08.2000	Ε.Γ.Σ..27.05.1999 Ε.Γ.Σ. 27.10.1999 Ε.Γ.Σ. 15.3.2000	117.220.000	117.220.000					855.880.000	200	4.279.400

Ενημερωτικό Δελτίο για την Αύξηση Μετοχικού Κεφαλαίου της ΕΛΤΟΝ ΔΙΕΘΝΟΥΣ ΕΜΠΟΡΙΟΥ Α.Ε.Β.Ε.

2001	3309/5.6.2001	Ε.Γ.Σ. 30.4.2001				Μετατροπή των μετοχών από ανώνυμες σε ονομαστικές		855.880.000	200	4.279.400	
2001	6542/27.7.2001	Γ.Σ. 30.6.2001	19.043.330		19.043.330	Αύξηση της ονομαστικής αξίας της μετοχής σε δρχ. 204,45 (0,60 €)		874.923.330	204,45	4.279.400	
2002	8469/8.8.2002	Γ.Σ. 28.6.2002	2.567.640 €				402.095,2 €	2.165.544,8 €	5.135.280 €	0,6 € 8.558.800	
2003	12512/25.11.2003	Ε.Γ.Σ. 3.11.2003	5.135.280 €					5.135.280 €	10.270.560 €	0,6 € 17.117.600	
				Εισφερόμενο κεφάλαιο της απορροφώμενης «ΜΟΣΧΟΛΙΟΣ ΠΡΟΪΟΝΤΑ ΧΗΜ ΒΙΟΜΗΧΑΝΙΑΣ Α.Ε.»							
2004	14679/14.12.2004	Γ.Σ. 10.9.2004	4.309.542 €	4.171851,18 €				137.690,82 €	14.580.102 €	0,6 € 24.300.170	
		Τ. Γ.Σ. 29.6.2006 και ανανέωση							16.038.122,20 €	0,6 € 26.730.187	
2006	10941/24.7.2006	Ε.Γ.Σ. 6.12.2006	1.458.010,20 €	1.458.010,20 €							
ΣΥΝΟΛΟ									16.038.122,20 €	0,6 €	26.730.187

Πηγή: Στοιχεία που προέρχονται από τη Διοίκηση της Εταιρίας και δεν έχουν ελεγχθεί από Ορκωτό Ελεγκτή-Λογιστή.

3.24 ΜΕΤΟΧΟΙ

Η Εταιρία είναι εισηγμένη στο Χ.Α. Μέτοχοι της Εταιρίας σύμφωνα με το τελευταίο διαθέσιμο μετοχολόγιο της 27.12.2006 με άνω του 1,00% είναι οι παρακάτω:

ΜΕΤΟΧΟΣ	ΑΡΙΘΜΟΣ ΜΕΤΟΧΩΝ ΚΑΙ ΑΡΙΘΜΟΣ ΔΙΚΑΙΩΜΑΤΩΝ ΨΗΦΟΥ	ΠΟΣΟΣΤΟ ΜΕΤΟΧΩΝ ΚΑΙ ΔΙΚΑΙΩΜΑΤΩΝ ΨΗΦΟΥ
Νέστωρ Παπαθανασίου	8.424.776	34,67%
Ελένη Παπαθανασίου	4.434.749	18,25%
Παναγιώτα Παπαθανασίου	3.231.749	13,30%
Άλκηστη Παπαθανασίου	1.733.498	7,13%
ΠΕΡΣΕΥΣ ΠΡΟΪΟΝΤΑ ΕΙΔΙΚΗΣ ΔΙΑΤΡΟΦΗΣ Α.Ε.Β.Ε.	1.177.601	4,85%
Γεώργιος Τσιτσιλιάνης	437.402	1,80%
Ηλέκτρα Παπαθανασίου	395.144	1,63%
EFG PRIVATE BANK (LUXEMBOURG) S.A.	361.504	1,49%
Λοιποί Μέτοχοι	4.103.747	16,89%
ΣΥΝΟΛΟ	24.300.170	100,00%

Πηγή: Στοιχεία που προέρχονται από τη Διοίκηση της Εταιρίας και δεν έχουν ελεγχθεί από Ορκωτό Ελεγκτή-Λογιστή.

Η Εταιρία δεν γνωρίζει να υπάρχει άλλος μέτοχος, κατά την προαναφερόμενη περίοδο, ο οποίος να κατέχει άνω του 1,00% των μετοχών της και των δικαιωμάτων ψήφου, ούτε γνωρίζει την ύπαρξη οποιασδήποτε συμφωνίας μεταξύ μετόχων για ενιαία ψήφο σε γενική συνέλευση της Εταιρίας. Κάθε μετοχή της Εταιρίας συνεπάγεται ένα δικαίωμα ψήφου.

3.25 ΙΔΡΥΤΙΚΗ ΠΡΑΞΗ & ΚΑΤΑΣΤΑΤΙΚΟ

Η ΕΛΤΟΝ είναι Ελληνική Ανώνυμη Εταιρία και υπόκειται στο Κ.Ν. 2190/1920 περί ανωνύμων εταιριών.

Η Εταιρία ιδρύθηκε το 1981 (Φ.Ε.Κ. υπ' αρ. 3958/13.11.1981), με βασικούς ιδρυτές και μετόχους μέλη της οικογένειας Παπαθανασίου, ως μετατροπή της προϋφισταμένης εταιρίας ΕΛΤΟΝ ΒΙΟΜΗΧΑΝΙΚΑ ΧΗΜΙΚΑ Ε.Π.Ε., η οποία ιδρύθηκε το 1980.

Σύμφωνα με το άρθρο 1 του Καταστατικού της Εταιρίας, η εταιρική επωνυμία παραμένει «ΕΛΤΟΝ ΔΙΕΘΝΟΥΣ ΕΜΠΟΡΙΟΥ ΑΝΩΝΥΜΗ ΕΜΠΟΡΙΚΗ ΒΙΟΜΗΧΑΝΙΚΗ ΕΤΑΙΡΙΑ» και ο Ελληνικός διακριτικός της τίτλος «ΕΛΤΟΝ Α.Ε.Β.Ε.». Για τις σχέσεις της με την αλλοδαπή, η Εταιρία θα χρησιμοποιεί την επωνυμία της στην Αγγλική ως εξής: «ELTON INTERNATIONAL TRADING COMPANY S.A.» και τον διακριτικό τίτλο ως εξής: «ELTON S.A.».

Η Εταιρία είναι εγγεγραμμένη στο Μητρώο Ανωνύμων Εταιριών (Μ.Α.Ε.) με αρ. 7951/06/Β/86/85. Το Α.Φ.Μ. της Εταιρίας είναι το 094106501.

Η διάρκεια της Εταιρίας ορίζεται σε πενήντα έτη, αρχομένη από την δημοσίευση στο φύλλο της Εφημερίδας της Κυβερνήσεως την 13 Νοεμβρίου 1981. Η διάρκεια της Εταιρίας μπορεί να παραταθεί με απόφαση της Γενικής Συνέλευσης των μετόχων και τροποποίηση του άρθρου 4.

Η έδρα της Εταιρίας βρίσκεται στο Δήμο Αυλώνας, ΒΙ.ΠΑ. Αυλώνας, θέση Νράσεζα, Τ.Κ. 190 11 τηλ. 22950.29350.

Το ιδρυτικό μετοχικό κεφάλαιο της Εταιρίας ορίστηκε αρχικά στο ποσόν των Δρχ έξι εκατομμυρίων εκατό χιλιάδων (6.100.000) και διαιρέθηκε σε εξακόσιες δέκα (610) ανώνυμες μετοχές ονομαστικής αξίας κάθε μίας δραχμών δέκα χιλιάδων (10.000).

Το καταστατικό της Εταιρίας από 1.1.2005 έως 30.6.2006 έχει υποστεί κατά χρονολογική σειρά τις ακόλουθες τροποποιήσεις: Τροποποίηση των άρθρων 2 (σκοπός) και 5 (αύξηση μετοχικού κεφαλαίου κατά 1.458.010,20 Ευρώ) με την από 29.6.2006 απόφαση της Τακτικής Γενικής Συνέλευσης.

Το Καταστατικό περιλαμβάνει όλες τις διατάξεις, που προβλέπονται στο άρθρο 2 κ.ν. 2190/1920, ως το ελάχιστο περιεχόμενο του καταστατικού ανωνύμων εταιριών, πλην όμως, δεν έχει εναρμονισθεί με τις ισχύουσες διατάξεις του κ.ν. 2190/1920.

Οι αποκλίσεις του Καταστατικού της Εταιρίας από τις διατάξεις του κ.ν. 2190/1920 παρατίθενται ως ακολούθως: 1) Άρθρο 6 παρ. 6: α) Η προθεσμία για την πιστοποίηση καταβολής μετοχικού κεφαλαίου μετά από αύξηση ορίζεται δίμηνη ενώ στον κ.ν. 2190/1920 (άρθρο 11 παρ. 2 κν. 2190/1920) ένας μήνας και β) η προθεσμία υποβολής του σχετικού πρακτικού ΔΣ στον αρμόδια αρχή ταυτίζεται με την προθεσμία της πιστοποίησης ενώ σύμφωνα με το άρθρο 11 παρ.6 κ.ν.2190/1920 αρχίζει 20 προθεσμία μετά τη λήξη της προθεσμίας πιστοποίησης, 2) Άρθρο 10: Δεν ταυτίζεται με το άρθρο 34 παρ.1 κ.ν. 2190/1920, το οποίο ορίζει τα θέματα αποκλειστικής αρμοδιότητας της γενικής συνέλευσης. Περιλαμβάνει π.χ. μεταξύ των θεμάτων της αποκλειστικής αρμοδιότητας της ΓΣ την έκδοση ομολογιακών δανείων ενώ δεν περιλαμβάνει μεταξύ των θεμάτων της αποκλειστικής αρμοδιότητας της ΓΣ τη διάσπαση, μετατροπή και αναβίωση της Εταιρίας 3) Άρθρο 11 παρ. 1: Δεν ταυτίζεται κατά

περιεχόμενο με το άρθρο 26 παρ.2 κ.ν 2190/1920, ως προς το οποίο έχει μικρές – επουσιώδεις ελλείψεις (ως προς τα χαρακτηριστικά των εφημερίδων στις οποίες δημοσιεύεται η πρόσκληση), 4) Άρθρο 15 παρ. 1: Σε αντίθεση με το άρθρο 29 παρ. 3 προβλέπεται αυξημένη απαρτία για αποφάσεις που αφορούν την έκδοση δανείων με ομολογίες, 5) Άρθρο 30: Δεν έχει προσαρμοστεί στις υποχρεώσεις της Εταιρίας με μετοχές εισηγμένες σε οργανωμένη αγορά (ως προς το περιεχόμενο των ετήσιων οικονομικών καταστάσεων).

Επισημαίνεται ότι η ανωτέρω παράλειψη δεν επηρεάζει τη νόμιμη λειτουργία της Εταιρίας. Οι σχετικές διατάξεις του 2190/1920 είναι αναγκαστικού δικαίου και υπερισχύουν των διατάξεων του Καταστατικού και κατά συνέπεια η Εταιρία υποχρεούται πάντα να συμμορφώνεται προς τις διατάξεις του νόμου, γεγονός το οποίο ακολουθεί ακόμα κι αν υπάρχουν αντίθετες ρυθμίσεις στο Καταστατικό της.

Την 29.6.2006 απεφασίσθη από την Τακτική Γενική Συνέλευση των μετόχων της Εταιρίας η τροποποίηση του άρθρου 2 του Καταστατικού. Ως εκ τούτου, ο σκοπός της Εταιρίας διαμορφώνεται ως εξής.

«Σκοπός της Εταιρίας είναι:

α) η εισαγωγή, εξαγωγή, αντιπροσώπευση, διανομή και εμπορία πρώτων υλών για βιομηχανία, πάσης φύσεως χημικών προϊόντων και συναφών ειδών, οργάνων και μηχανημάτων για βιομηχανική και εργαστηριακή χρήση, **β)** η βιομηχανική και βιοτεχνική παραγωγή και ανασυσκευασία χημικών και βιομηχανικών προϊόντων, **γ)** η παραγωγή, εκμετάλλευση, προμήθεια, εισαγωγή, εξαγωγή και εν γένει εμπορία ηλεκτρικής, αιολικής, γεωθερμικής και ηλιακής ενέργειας, **δ)** η εγκατάσταση, λειτουργία και εκμετάλλευση ήπιων μορφών-πηγών ενέργειας, **ε)** η δημιουργία αιολικών πάρκων, **στ)** η δημιουργία, συντήρηση και εκμετάλλευση μονάδων παραγωγής συστημάτων ενέργειας, όπως αιολικών πάρκων, παραγωγής φωτοβολταϊκών μονάδων, παραγωγής και εκμετάλλευσης ενέργειας, **η)** η παροχή κάθε είδους συναφούς με τα παραπάνω τεχνολογίας και τεχνολογίας, **θ)** η αντιπροσώπευση οιασδήποτε επιχείρησης ημεδαπής του αυτού ή συναφούς σκοπού **ι)** η παροχή υπηρεσιών εφοδιαστικής αλυσίδας (logistics) και κ) η με οποιοδήποτε τρόπο συμμετοχή ή συνεργασία της Εταιρίας με άλλες επιχειρήσεις ατομικές ή εταιρικές κάθε νομικής μορφής με τους αυτούς ή παρεμφερείς σκοπούς ή με φυσικά πρόσωπα, όπως και κάθε άλλη σχετική εργασία.»

Οι Γενικές Συνελεύσεις των μετόχων συγκαλούνται με πρόσκληση του Διοικητικού Συμβουλίου. Η πρόσκληση πρέπει να περιέχει την ημέρα, ώρα, τόπο συνεδρίασης καθώς και τα θέματα της ημερήσιας διάταξης και δημοσιεύεται είκοσι τουλάχιστον πλήρεις ημέρες πριν την ημερομηνία η οποία έχει οριστεί για τη συνεδρίαση της στο ΦΕΚ στον ημερήσιο τύπο και στο Ημερήσιο Δελτίο Τιμών του Χρηματιστηρίου Αθηνών. Σε περίπτωση επαναληπτικής γενικής συνέλευσης επαναλαμβάνονται οι παραπάνω διατυπώσεις δέκα τουλάχιστον πλήρεις ημέρες πριν τη συνεδρίασή της. Πέντε τουλάχιστον πλήρεις ημέρες πριν την ημερομηνία συνεδρίασης κάθε μέτοχος που επιθυμεί να συμμετέχει θα πρέπει να καταθέσει στην Εταιρία ή στο Ταμείο Παρακαταθηκών και Δανείων ή σε οποιαδήποτε από τις, στην Ελλάδα, Ανώνυμες Τραπεζικές Εταιρίες ή σε Τραπεζίτες στην αλλοδαπή, οριζόμενους στην πρόσκληση, τις βεβαιώσεις της ΑΝΩΝΥΜΗΣ ΕΤΑΙΡΙΑΣ «ΚΕΝΤΡΙΚΟ ΑΠΟΘΕΤΗΡΙΟ ΑΞΙΩΝ» ή τις αποδείξεις καταθέσεως των τίτλων των μετόχων, που σε εισηγμένες εταιρίες εκδίδονται από τον χειριστή των μετοχών στο Σ.Α.Τ., καθώς και τυχόν έγγραφα αντιπροσώπευσής του.

Μέτοχοι, οι οποίοι δεν συμμορφώθηκαν με τις ανωτέρω διατάξεις μπορούν να μετάσχουν στη Γενική Συνέλευση μόνον κατόπιν αδείας αυτής.

Η Ετήσια Τακτική Γενική Συνέλευση των μετόχων συνέρχεται υποχρεωτικά μία φορά κατ' έτος και εντός έξι μηνών το μέγιστο από τη λήξη του οικονομικού έτους. Δέκα ημέρες πριν την συνεδρίαση της Τακτικής Γενικής Συνέλευσης η Εταιρία οφείλει να θέτει στη διάθεση των μετόχων τις οικονομικές καταστάσεις και τις σχετικές εκθέσεις του Διοικητικού της Συμβουλίου και των ελεγκτών και το Ετήσιο της Δελτίο.

Τα δικαιώματα των μετόχων αναφέρονται στο κεφάλαιο 4.5.1 «Δικαιώματα Μετόχων» του Παρόντος Ενημερωτικού Δελτίου.

4. ΣΗΜΕΙΩΜΑ ΜΕΤΟΧΙΚΟΥ ΤΙΤΛΟΥ

4.1 ΟΡΟΙ ΤΗΣ ΑΥΞΗΣΗΣ ΜΕΤΟΧΙΚΟΥ ΚΕΦΑΛΑΙΟΥ

Η Τακτική Γενική Συνέλευση των Μετόχων της 6.12.2006 της ΕΛΤΟΝ Α.Ε.Β.Ε. αποφάσισε, μεταξύ άλλων θεμάτων, την αύξηση του μετοχικού κεφαλαίου της Εταιρίας με καταβολή μετρητών συνολικού ύψους μέχρι 2.187.015,30 Ευρώ και την τροποποίηση του άρθρου 5 του Καταστατικού της Εταιρίας.

Δικαίωμα προτίμησης στην αύξηση έχουν όλοι οι παλαιοί μέτοχοι με αναλογία 1 νέας μετοχής προς 10 παλαιές μετοχές.

Η τιμή διάθεσης έχει οριστεί σε 0,90 Ευρώ για κάθε μία μετοχή και μπορεί να είναι ανώτερη της χρηματιστηριακής τιμής κατά το χρόνο αποκοπής του δικαιώματος προτίμησης.

Από το συνολικό ποσό της παρούσας αύξησης μετοχικού κεφαλαίου (2.187.015,30 Ευρώ), το ποσό των 1.989.500 Ευρώ θα διατεθεί για την ολοκλήρωση των επενδυτικών σχεδίων εκσυγχρονισμού και ανάπτυξης των αποθηκευτικών χώρων και υποδομών της Εταιρίας στα πλαίσια του Αναπτυξιακού Νόμου 3299/2004 και το υπόλοιπο ποσό 47.515,30 Ευρώ θα διατεθεί για την ενίσχυση του κεφαλαίου κίνησης της Εταιρίας.

Μετά την ολοκλήρωση της ανωτέρω αύξησης, το μετοχικό κεφάλαιο θα ανέρχεται σε 16.038.112,20 Ευρώ και θα διαιρείται σε 26.730.187 ονομαστικές μετοχές, ονομαστικής αξίας 0,60 Ευρώ η κάθε μία.

Συνοπτικά οι όροι της ανωτέρω αύξησης μετοχικού κεφαλαίου παρουσιάζονται στον παρακάτω πίνακα:

ΑΡΙΘΜΟΣ ΥΦΙΣΤΑΜΕΝΩΝ ΜΕΤΟΧΩΝ	24.300.170
ΕΚΔΟΣΗ ΝΕΩΝ ΜΕΤΟΧΩΝ	
Με καταβολή μετρητών και δικαίωμα προτίμησης υπέρ των παλαιών μετόχων	2.430.017
με αναλογία 1 νέα μετοχή για κάθε 10 παλαιές μετοχές	
ΣΥΝΟΛΟ ΜΕΤΟΧΩΝ ΜΕΤΑ ΤΗΝ ΑΥΞΗΣΗ ΜΕΤΟΧΙΚΟΥ ΚΕΦΑΛΑΙΟΥ	26.730.187
Ονομαστική Αξία Μετοχής	0,60 Ευρώ
ΤΙΜΗ ΔΙΑΘΕΣΗΣ ΑΝΑ ΜΕΤΟΧΗ	0,90 Ευρώ
ΣΥΝΟΛΙΚΑ ΕΣΟΔΑ ΑΥΞΗΣΗΣ ΜΕΤΟΧΙΚΟΥ ΚΕΦΑΛΑΙΟΥ	2.187.015,30 Ευρώ
Μονάδα διαπραγμάτευσης στο Χ.Α.	ένα (1) τεμάχιο

Συνεπεία των ανωτέρω, κατά την ημερομηνία αποκοπής του δικαιώματος, ο δικαιούχος μέτοχος για κάθε 10 παλαιές μετοχές:

- Θα βρίσκεται πιστωμένος με 10 παλαιές μετοχές ονομαστικής αξίας 0,60 Ευρώ και
- Θα είναι δικαιούχος 10 δικαιωμάτων προτίμησης για την απόκτηση 1 νέας μετοχής ονομαστικής αξίας 0,60 Ευρώ έκαστη και τιμής διάθεσης 0,90 Ευρώ έκαστη.

Η προθεσμία για την καταβολή του ποσού της αύξησης ορίζεται τετράμηνη, δυνάμενη να παραταθεί κατά ένα ακόμη μήνα με απόφαση του Δ.Σ. της Εταιρίας.

Όλες οι νέες μετοχές θα δικαιούνται διανομή μερίσματος από τα κέρδη της χρήσεως 2007.

Όλες οι νέες μετοχές θα είναι άυλες, ονομαστικές, κοινές με ψήφο.

Η παραπάνω αύξηση μετοχικού κεφαλαίου και η σχετική τροποποίηση του άρθρου 5 του Καταστατικού της Εταιρίας έχει εγκριθεί με την υπ' αρ. Κ2-18132/22.12.2006 απόφαση του Υφυπουργού Ανάπτυξης, η οποία καταχωρήθηκε την 22.12.2006 στο ΜΑΕ του Υπουργείου Ανάπτυξης, Γενική Γραμματεία Εμπορίου, Διεύθυνση Ανωνύμων Εταιρειών και Πίστεως, Τμήμα Α'.

Η προσαρμογή της τιμής των μετοχών εξαιτίας της αύξησης μετοχικού κεφαλαίου θα γίνει σύμφωνα με το άρθρο 76 του Κανονισμού του Χρηματιστηρίου Αθηνών, σε συνδυασμό με την απόφαση 30/24.11.2005 του Δ.Σ. του Χρηματιστηρίου Αθηνών.

Η Διοίκηση της Εταιρίας δηλώνει ότι δεν υπάρχουν συμφέροντα των φυσικών και νομικών προσώπων που συμμετέχουν στην παρούσα έκδοση τα οποία επηρεάζουν σημαντικά την παρούσα έκδοση.

4.2 ΛΟΓΟΙ ΤΗΣ ΑΥΞΗΣΗΣ ΜΕΤΟΧΙΚΟΥ ΚΕΦΑΛΑΙΟΥ

Με έκθεση του προς την Έκτακτη Γενική Συνέλευση των μετόχων της 6.12.2006 της ΕΛΤΟΝ Α.Ε.Β.Ε., το Διοικητικό Συμβούλιο εξέθεσε με σαφήνεια τους λόγους για τους οποίους προτείνει την παρούσα αύξηση του μετοχικού κεφαλαίου. Συγκεκριμένα, η Διοίκηση της Εταιρίας αποφάσισε να προχωρήσει στην παρούσα αύξηση του μετοχικού κεφαλαίου της Εταιρίας, την οποία πρότεινε στην από 6.12.2006 Έκτακτη Γενική Συνέλευση των Μετόχων της Εταιρίας και η οποία εν συνεχεία αποφασίστηκε από την εν λόγω Γενική Συνέλευση, προκειμένου αφενός να χρηματοδοτήσει το επενδυτικό της πρόγραμμα και συγκεκριμένα να ολοκληρώσει τα επενδυτικά σχέδια εκσυγχρονισμού και ανάπτυξης των αποθηκευτικών της χώρων και υποδομών στην ΒΙ.ΠΕ. Δήμου Σίνδου του Νομού Θεσσαλονίκης στα πλαίσια του Αναπτυξιακού Νόμου 3299/2004, να ολοκληρώσει τους αποθηκευτικούς χώρους στο αγροτεμάχιο του Αυλώνα Αττικής που καταστράφηκαν μετά από την πυρκαγιά που εκδηλώθηκε στις 11.5.2006 και αφετέρου να ενισχύσει το κεφάλαιο κίνησης της, μέσα στα πλαίσια υλοποίησης των στρατηγικών στόχων της.

Ειδικότερα οι λόγοι της παρούσας αύξησης μετοχικού κεφαλαίου συνοψίζονται στα εξής:

1. Ποσό 1.189.500 Ευρώ από την αύξηση του μετοχικού κεφαλαίου της Εταιρίας θα διατεθεί για την ολοκλήρωση των αποθηκευτικών χώρων στην ΒΙ.ΠΕ. Σίνδου ιδιόκτητων υπό ανέγερση εγκαταστάσεων μετά του λοιπού εξοπλισμού. Επισημαίνεται ότι, σύμφωνα με την από αριθμ. Πρωτ. 32149/ΥΠΕ/4/00234/Ν.3299/2004 απόφαση του Υπουργείου Οικονομίας και Οικονομικών, Γενικής Γραμματείας Επενδύσεων και Ανάπτυξης, εγκρίθηκε η υπαγωγή της Εταιρίας στις διατάξεις του Αναπτυξιακού Νόμου 3299/2004 για την ενίσχυση του επενδυτικού σχεδίου της με το κίνητρο της επιχορήγησης με σκοπό την ενδυνάμωση της παροχής υπηρεσιών εφοδιαστικής αλυσίδας στην ΒΙ.ΠΕ. Δήμου Σίνδου του Νομού Θεσσαλονίκης, συνολικής δαπάνης ποσού 3.965.000 Ευρώ. Το εν λόγω επενδυτικό σχέδιο θα χρηματοδοτηθεί εν μέρει με Ίδια Συμμετοχή της Εταιρίας που θα προκύψει από την προτεινόμενη Αύξηση Μετοχικού Κεφαλαίου (κατά ποσοστό 30%, ήτοι 1.189.500 Ευρώ). Κατά τα λοιπά, το εν λόγω επενδυτικό σχέδιο θα χρηματοδοτηθεί με μεσοπρόθεσμο τραπεζικό δάνειο (κατά ποσοστό 30%, ήτοι 1.189.500 Ευρώ) καθώς και με την προαναφερόμενη επιχορήγηση (κατά ποσοστό 40%, ήτοι 1.586.000 Ευρώ).

2. Ποσό 800.000 Ευρώ θα διατεθεί για την ολοκλήρωση των αποθηκευτικών χώρων στο αγροτεμάχιο του Αυλώνα Αττικής που καταστράφηκαν μετά από την πυρκαγιά που εκδηλώθηκε στις 11/05/2006.

3. Ποσό Ευρώ 47.515,30 της αύξησης του μετοχικού κεφαλαίου της Εταιρίας θα διατεθεί για ενίσχυση του κεφαλαίου κίνησης.

4. Ποσό περίπου 150.000 Ευρώ θα διατεθεί για την κάλυψη των δαπανών έκδοσης της παρούσας αύξησης μετοχικού κεφαλαίου.

Σε περίπτωση που το ποσό που θα απαιτηθεί για τις δαπάνες έκδοσης είναι μικρότερο των 150.000 Ευρώ, το απομένον υπόλοιπο προτείνεται να προστεθεί στο κεφάλαιο κίνησης της Εταιρίας.

Η καταβολή του ανωτέρω ποσού επιχορήγησης, ήτοι 1.586.000 Ευρώ, θα πραγματοποιηθεί σε δόσεις ως εξής:

- Το 50% του ποσού επιχορήγησης θα καταβληθεί με την υλοποίηση του 50% της επένδυσης και μετά από πιστοποίηση του αρμοδίου οργάνου ελέγχου του άρθρου 7 του Ν. 3299/2004 ότι υλοποιήθηκε το τμήμα αυτό και ότι η Εταιρία συμμορφώθηκε με τους όρους και τις προϋποθέσεις της απόφασης υπαγωγής.
- Το υπόλοιπο 50% του ποσού επιχορήγησης θα καταβληθεί μετά την πιστοποίηση της ολοκλήρωσης και της έναρξης της παραγωγικής λειτουργίας της επένδυσης από το αρμόδιο όργανο ελέγχου του άρθρου 7 του Ν. 3299/2004.
- Υπάρχει η δυνατότητα εφάπαξ προκαταβολής που δεν υπερβαίνει το 30% της προβλεπόμενης στη σχετική απόφαση υπαγωγής της επένδυσης επιχορήγησης με την προσκόμιση εγγυητικής επιστολής προσαυξημένης κατά 10% από τράπεζα που είναι εγκατεστημένη και λειτουργεί νόμιμα στην Ελλάδα. Η ανωτέρω καταβολή θα αποτελεί μέρος της συνολικά καταβαλλόμενης επιχορήγησης.

Στην περίπτωση που για την προαναφερόμενη επένδυση προβλέπεται η χρήση τραπεζικού δανείου, το τραπεζικό δάνειο το οποίο θα χρησιμοποιηθεί θα ανέρχεται στο ποσό των Ευρώ 1.189.500, ήτοι ποσοστό 30% και θα πρέπει: i) να είναι τετραετούς τουλάχιστον διάρκειας, ii) να έχει τη μορφή τραπεζικού δανεισμού ή ομολογιακού δανείου εκδιδόμενου σε δημόσια ή μη εγγραφή ή δανείου από άλλους χρηματοδοτικούς οργανισμούς, αποκλειόμενης της μορφής αλληλόχρεου λογαριασμού, iii) να έχει ληφθεί για την πραγματοποίηση του συγκεκριμένου επενδυτικού σχεδίου, και iv) να έχει ήδη εγκριθεί από τη χρηματοδοτούσα τράπεζα ή το χρηματοδοτικό οργανισμό κατά το χρόνο υποβολής της προαναφερόμενης αίτησης υπαγωγής του επενδυτικού σχεδίου της Εταιρίας στις διατάξεις του Αναπτυξιακού Νόμου 3299/2004.

Ημερομηνία έναρξης του συνολικού επενδυτικού σχεδίου της Εταιρίας ορίζεται η 16.1.2006 και προθεσμία ολοκλήρωσης αυτού ορίζεται η 16.1.2008. Η προβλεπόμενη προθεσμία ολοκλήρωσης του επενδυτικού σχεδίου, μπορεί να παραταθεί για δύο (2) έτη κατ' ανωτέρω όριο υπό τις προϋποθέσεις ότι: i) η υποβολή του αιτήματος παράτασης να γίνει το αργότερο εντός έξι (6) μηνών από τη λήξη της προθεσμίας ολοκλήρωσης, και ii) να έχει πραγματοποιηθεί το 50% του εγκριθέντος έργου.

Σημειώνεται ότι αναλυτικές πληροφορίες για τον προορισμό των νέων κεφαλαίων παρατίθεται στο κεφάλαιο 4.8 του παρόντος Ενημερωτικού Δελτίου. Λαμβάνοντας υπόψη το από 10.11.2006 Πρακτικό του Διοικητικού Συμβουλίου της Εταιρίας, ο προορισμός των κεφαλαίων που θα αντλήσει η Εταιρία από την παρούσα αύξηση του μετοχικού κεφαλαίου με μετρητά καθώς και το χρονοδιάγραμμα πραγματοποίησης του ανακοινώθηκε με πληρότητα και σαφήνεια στην Έκτακτη Γενική Συνέλευση της 6.12.2006 με σχετική έκθεση του Διοικητικού Συμβουλίου της Εταιρίας, σύμφωνα με τα οριζόμενα στον Κανονισμό του Χ.Α.

4.3 ΔΙΑΔΙΚΑΣΙΑ ΑΣΚΗΣΗΣ ΔΙΚΑΙΩΜΑΤΩΝ ΠΡΟΤΙΜΗΣΗΣ

4.3.1 Αποκοπή Δικαιώματος

Η ημερομηνία αποκοπής του δικαιώματος θα ορισθεί από το Διοικητικό Συμβούλιο της Εταιρίας εντός του προβλεπόμενου από τον νόμο χρονικού διαστήματος και θα ανακοινωθεί έγκαιρα στους μετόχους σύμφωνα με το νόμο.

Δικαίωμα συμμετοχής στην αύξηση θα έχουν όσοι: α) μέτοχοι είναι εγγεγραμμένοι στο Μητρώο Μετόχων του Κεντρικού Αποθετηρίου Αξιών (Κ.Α.Α.) μετά το πέρας της εκκαθάρισης της προηγούμενης εργάσιμης ημέρας από την ημερομηνία αποκοπής του δικαιώματος προτίμησης και β) οι αποκτήσαντες δικαιώματα προτίμησης κατά την περίοδο διαπραγμάτευσης αυτών στο Χ.Α.

4.3.2 Διαδικασία Άσκησης Δικαιωμάτων Προτίμησης

Για την άσκηση του δικαιώματος προτίμησης ορίζεται, σύμφωνα με το νόμο (άρθρο 13 παρ. 5 του Ν. 2190/1920), ελάχιστη προθεσμία δεκαπέντε ημερών και μέγιστη προθεσμία ενός μηνός.

Α. Η ακριβής ημερομηνία έναρξης και λήξης της περιόδου άσκησης του δικαιώματος προτίμησης θα προσδιορισθεί από το Διοικητικό Συμβούλιο της Εταιρίας, θα δημοσιευθεί στο Ημερήσιο Δελτίο Τιμών του Χ.Α., στην ιστοσελίδα του Χ.Α. και στην ιστοσελίδα της Εταιρίας και θα ανακοινωθεί στους μετόχους δια του τύπου, σύμφωνα με το νόμο.

Τα δικαιώματα προτίμησης, είναι μεταβιβάσιμα και αποτελούν αντικείμενο διαπραγμάτευσης στο ηλεκτρονικό σύστημα συναλλαγών του Χ.Α. κατά τη διάρκεια της προθεσμίας άσκησης του δικαιώματος προτίμησης, πλην των τελευταίων τεσσάρων (4) εργάσιμων ημερών της προθεσμίας αυτής. Θα αποτελούν, δηλαδή, αντικείμενο διαπραγμάτευσης από την ημερομηνία έναρξης της προθεσμίας άσκησης έως και την πέμπτη εργάσιμη ημέρα πριν από τη λήξη της προθεσμίας αυτής. Τα δικαιώματα αυτά θα είναι πιστωμένα στο Λογαριασμό της Μεριδας κάθε προσώπου, που είναι καταχωρημένο στο Σ.Α.Τ. ως μέτοχος / δικαιούχος την ημερομηνία έναρξης διαπραγμάτευσής τους.

Το δικαίωμα προτίμησης θα ασκηθεί στα καταστήματα της Τράπεζας EFG Eurobank Ergasias A.E. κατά τις εργάσιμες ημέρες και ώρες. Οι δικαιούχοι ασκήσεως δικαιωμάτων προτίμησης θα ασκούν τα δικαιώματά τους προσκομίζοντας σχετική βεβαίωση δικαιωμάτων του Κεντρικού Αποθετηρίου Αξιών (Κ.Α.Α.). Για την παραλαβή της βεβαίωσης αυτής θα πρέπει να απευθυνθούν: α) Στο χειριστή του λογαριασμού χρεογράφων τους, στον οποίο έχουν καταχωρηθεί τα δικαιώματα προτίμησης (Χρηματιστηριακή Εταιρία ή Θεματοφύλακας), αν οι μετοχές τους δεν είχαν καταχωρηθεί σε ειδικό λογαριασμό στο Σ.Α.Τ., και β) Στο Κεντρικό Αποθετήριο Αξιών (Κ.Α.Α.) αν οι μετοχές τους είχαν καταχωρηθεί σε ειδικό λογαριασμό στο Σ.Α.Τ.

Για την άσκηση του δικαιώματος προτίμησης στα καταστήματα της Τράπεζας EFG Eurobank Ergasias A.E. οι δικαιούχοι θα δηλώνουν τον αριθμό φορολογικού τους μητρώου και θα προσκομίζουν την αστυνομική τους ταυτότητα, την εκτύπωση των στοιχείων Σ.Α.Τ. καθώς και τη σχετική Βεβαίωση Δέσμευσης δικαιωμάτων για άσκηση δικαιώματος προτίμησης, την οποία θα πρέπει να αναζητήσουν από το χειριστή του λογαριασμού τους (ή από το Κ.Α.Α. αν

οι μετοχές τους έχουν καταχωρηθεί στον Ειδικό λογαριασμό στο Σ.Α.Τ.). Επισημαίνεται ότι οι κ.κ. μέτοχοι κατά την άσκηση των δικαιωμάτων τους θα πρέπει να δηλώσουν επίσης: α) τον αριθμό μερίδας επενδυτή Σ.Α.Τ.). β) τον αριθμό λογαριασμού αξιών τους στο Σ.Α.Τ.). και γ) τον εξουσιοδοτημένο χειριστή του εν λόγω λογαριασμού αξιών. Ταυτόχρονα, θα καταβάλλουν, χωρίς τη μεσολάβηση της Εταιρίας, σε ειδικό τραπεζικό λογαριασμό, που θα ανοιχθεί για την παρούσα αύξηση, το αντίτιμο των μετοχών για τις οποίες έχουν δικαίωμα να εγγραφούν. Με την επιφύλαξη όσων ορίζονται κατωτέρω υπό Β, οι μετοχές αυτές δύνανται να αντιστοιχούν στο σύνολο ή σε μέρος των μετοχών, τις οποίες δύνανται να αποκτήσουν βάσει του δικαιώματος προτίμησης που διαθέτουν (δικαιώματος εγγραφής).

Β. Σε περίπτωση που ένας ή περισσότεροι των παλαιών μετόχων ή, εν γένει, των δικαιούχων των δικαιωμάτων προτίμησης, δεν ασκήσουν ολικώς ή μερικώς το δικαίωμα προτίμησης στην αύξηση του μετοχικού κεφαλαίου και, επομένως, η κάλυψη της αύξησης μετοχικού κεφαλαίου στο πλαίσιο της άσκησης του δικαιώματός τους προτίμησης, δεν είναι πλήρης μετά την λήξη της προθεσμίας άσκησης του δικαιώματος προτίμησης, οι αδιάθετες μετοχές θα διατεθούν ελεύθερα κατόπιν σχετικής απόφασης του Διοικητικού Συμβουλίου της Εταιρίας.

Δικαιώματα προτίμησης τα οποία δεν θα ασκηθούν μέχρι τη λήξη της προβλεπόμενης προθεσμίας παραγράφονται.

Η ημερομηνία διαπραγμάτευσης των νέων μετοχών στο Χ.Α. θα ανακοινωθεί από την Εταιρία μέσω του Τύπου και του Ημερήσιου Δελτίου Τιμών του Χ.Α.

Το Διοικητικό Συμβούλιο της Εταιρίας, όπως ορίζεται στο άρθρο 13 παρ. 5 του Κ.Ν. 2190/1920, θα προβεί σε όλες τις απαραίτητες ενέργειες προκειμένου να υλοποιηθεί η απόφαση της Γενικής Συνέλευσης για την αύξηση του μετοχικού κεφαλαίου, να διαπραγματευτεί τους όρους για την υλοποίησή της με όλους τους αρμόδιους φορείς, να αναλάβει την εκποίηση των τυχόν κλασματικών δικαιωμάτων και να ορίσει την απόδοσή τους στους μετόχους.

Τονίζεται ότι κάθε μέτοχος δύναται να ασκεί τα δικαιώματά του, σύμφωνα με την κατά τα ανωτέρω διαδικασία άσκησης του δικαιώματος προτίμησης της παρούσας αύξησης μετοχικού κεφαλαίου, στα πλαίσια των αποφάσεων των αρμοδίων οργάνων της Εταιρίας.

Η «παράδοση» των μετοχών συντελείται με την οριστική καταχώρησή τους στο Λογαριασμό Αξιών των δικαιούχων, η οποία θα γίνει αμέσως μετά την ολοκλήρωση των σχετικών διαδικασιών και θα ανακοινωθεί έγκαιρα με δημοσίευση στον Τύπο.

Σημειώνεται ότι σύμφωνα με το άρθρο 16 του Ν. 3401/2005 κάθε νέο σημαντικό στοιχείο, ουσιώδης ανακρίβεια ή ουσιώδες σφάλμα σχετικά με τις πληροφορίες που περιέχονται στο Ενημερωτικό Δελτίο, που μπορεί να επηρεάσει την αξιολόγηση των κινητών αξιών της Εταιρίας και ανακλύπει ή διαπιστώνεται κατά το χρόνο που μεσολαβεί από την έγκριση του Ενημερωτικού Δελτίου έως την έναρξη διαπραγμάτευσης των νέων μετοχών της Εταιρίας στο Χ.Α. αναφέρεται σε συμπλήρωμα του Ενημερωτικού Δελτίου. Το συμπλήρωμα εγκρίνεται σύμφωνα με το άρθρο 13 το αργότερο εντός επτά εργάσιμων ημερών από την υποβολή του για έγκριση και δημοσιεύεται με τα μέσα δημοσίευσης του αρχικού ενημερωτικού δελτίου. Επενδυτές οι οποίοι έχουν ήδη συμφωνήσει να αγοράσουν τις κινητές αξίες ή έχουν εγγραφεί για την αγορά κινητών αξιών πριν από τη δημοσίευση του συμπληρώματος, μπορούν να

υπαναχωρήσουν από την αγορά ή την εγγραφή το αργότερο εντός τριών εργάσιμων ημερών από την δημοσίευση του συμπληρώματος.

4.4 ΑΝΑΜΕΝΟΜΕΝΟ ΧΡΟΝΟΔΙΑΓΡΑΜΜΑ

Το αναμενόμενο χρονοδιάγραμμα της ολοκλήρωσης της αύξησης μετοχικού κεφαλαίου είναι το ακόλουθο:

ΗΜΕΡΟΜΗΝΙΑ	ΓΕΓΟΝΟΣ
T	Έγκριση Ενημερωτικού Δελτίου από την Επιτροπή Κεφαλαιαγοράς
T + 2	Δημοσίευση της ανακοίνωσης για τη διάθεση του Ενημερωτικού Δελτίου στο επενδυτικό κοινό
T + 2	Δημοσίευση Ενημερωτικού Δελτίου
T + 6	Έγκριση εισαγωγής προς διαπραγμάτευση των δικαιωμάτων προτίμησης από το Δ.Σ. του Χ.Α.
T + 7	Ανακοίνωση στο Η.Δ.Τ. για την αποκοπή του δικαιώματος προτίμησης άσκησης των δικαιωμάτων στην Α.Μ.Κ. με καταβολή μετρητών, και για την έναρξη και λήξη διαπραγμάτευσης των δικαιωμάτων
T + 8	Αποκοπή δικαιώματος προτίμησης
T + 12	Πίστωση από το Κ.Α.Α. των δικαιωμάτων προτίμησης στους λογαριασμούς δικαιούχων στο Σ.Α.Τ.
T + 13	Έναρξη διαπραγμάτευσης και άσκησης δικαιωμάτων προτίμησης
T + 23	Λήξη διαπραγμάτευσης δικαιωμάτων προτίμησης
T + 27	Λήξη περιόδου άσκησης δικαιωμάτων προτίμησης
T + 30	Διάθεση τυχόν αδιάθετων μετοχών από το Δ.Σ. της Εταιρίας
T + 30	Ανακοίνωση για την κάλυψη της Α.Μ.Κ. και τη διάθεση τυχόν αδιάθετων μετοχών
T + 35	Έναρξη διαπραγμάτευσης νέων μετοχών από την Α.Μ.Κ. με καταβολή μετρητών

Σημειώνεται ότι το παραπάνω χρονοδιάγραμμα εξαρτάται από αρκετούς αστάθμητους παράγοντες και ενδέχεται να μεταβληθεί. Για τη διαδικασία αύξησης του μετοχικού κεφαλαίου και το χρονοδιάγραμμα υλοποίησής της, θα υπάρξουν σχετικές ανακοινώσεις ενημέρωσης του επενδυτικού κοινού όπως προβλέπεται. Οι μετοχές που θα εκδοθούν θα αποτελέσουν αντικείμενο αίτησης εισαγωγής προς διαπραγμάτευση στο Χ.Α. Για να ολοκληρωθεί η εισαγωγή και διαπραγμάτευση των νέων μετοχών στο Χ.Α, θα πρέπει να έχει εγκριθεί από το Δ.Σ. του Χ.Α η σχετική αίτηση της Εταιρίας.

4.5 ΠΛΗΡΟΦΟΡΙΕΣ ΓΙΑ ΤΙΣ ΜΕΤΟΧΕΣ ΤΗΣ ΕΤΑΙΡΙΑΣ

Οι μετοχές της Εταιρίας είναι άυλες κοινές ονομαστικές, που διαπραγματεύονται στην Κατηγορία Μεσαίας και Μικρής Κεφαλαιοποίησης του Χρηματιστηρίου Αθηνών και έχουν εκδοθεί βάσει των διατάξεων του νόμου 2190/1920, σε συνδυασμό με τις διατάξεις του Ν. 1297/1972 και του καταστατικού της ΕΛΤΟΝ Α.Ε.Β.Ε. (βλ. κεφάλαιο «Μετοχικό Κεφάλαιο»).

Το πρόσωπο που είναι επιφορτισμένο με την τήρηση των αρχείων των μετοχών είναι ο κος Παράσχος Καμάτσος, Θέση Ντράσεζα, ΒΙ. ΠΑ. Αυλώνα, 190 11 Αττική, τηλ. 22950-29350.

Ο κωδικός ISIN (International Security Identification Number) της μετοχής της ΕΛΤΟΝ Α.Ε.Β.Ε. είναι GRS397003005. Αρμόδιος φορέας για την τήρηση του σχετικού αρχείου των

άυλων μετοχών είναι η Κεντρικό Αποθετήριο Αξιών Α.Ε., Πλατεία Μαυροκορδάτου & Αχαρνών 17, 104 38 Αθήνα.

Οι μετοχές διαπραγματεύονται σε Ευρώ. Οι μετοχές της Εταιρίας, διαπραγματεύονται με μονάδα διαπραγμάτευσης το ένα (1) τεμάχιο.

Η Εταιρία έχει συνάψει σύμβαση Ειδικής Διαπραγμάτευσης με την ARTION Χρηματιστηριακή Α.Ε.Π.Ε.Υ. η οποία λήγει την 22.12.2007.

4.5.1 Δικαιώματα Μετόχων

Η Εταιρία έχει εκδώσει μόνο κοινές ονομαστικές μετοχές. Κάθε μετοχή της Εταιρίας ενσωματώνει όλα τα δικαιώματα και τις υποχρεώσεις που καθορίζονται από το Νόμο και το Καταστατικό της Εταιρίας. Η κατοχή του τίτλου της μετοχής συνεπάγεται αυτοδικαίως την αποδοχή από τον κύριο αυτής των όρων του καταστατικού της Εταιρίας και των νομίμων αποφάσεων των Γενικών Συνελεύσεων των μετόχων, έστω και αν δεν έλαβαν μέρος σε αυτές οι μέτοχοι.

Η ευθύνη των μετόχων περιορίζεται στην ονομαστική αξία των μετοχών που κατέχουν. Τυχόν συγκύριοι της μετοχής ευθύνονται εξ' αδιαίρετου και εις ολόκληρο για την εκπλήρωση των υποχρεώσεων που απορρέουν από τη μετοχή. Οι μέτοχοι συμμετέχουν στη διοίκηση και τα κέρδη της Εταιρίας σύμφωνα με το Νόμο και τις διατάξεις του Καταστατικού.

Το Καταστατικό της Εταιρίας δεν περιέχει ειδικά δικαιώματα υπέρ συγκεκριμένων μετόχων.

Ο μέτοχος οπουδήποτε και αν κατοικεί, θεωρείται, για τις σχέσεις του με την Εταιρία, ότι έχει μόνιμη κατοικία την έδρα της Εταιρίας, και υπόκειται στους Ελληνικούς νόμους και στην αρμοδιότητα των Ελληνικών δικαστηρίων.

ΔΙΚΑΙΩΜΑ ΜΕΡΙΣΜΑΤΟΣ

Το ελάχιστο μέρισμα που διατίθεται ετησίως στους μετόχους της Εταιρίας δεν μπορεί να είναι μικρότερο του 6% επί του καταβλημένου μετοχικού κεφαλαίου.

Μετά την πρώτη εξαμηνία κάθε εταιρικού έτους η Εταιρία δύναται να μοιράσει προσωρινό μέρισμα με απόφαση του Διοικητικού της Συμβουλίου εφόσον 20 τουλάχιστον ημέρες προηγουμένως έχει υποβάλει στην αρμόδια εποπτεύουσα Αρχή και έχει δημοσιεύσει σε μια από τις ημερήσιες εφημερίδες ευρύτατης κυκλοφορίας που εκδίδονται στην Αθήνα καθώς και στο τεύχος Α.Ε. & Ε.Π.Ε. της Εφημερίδας της Κυβερνήσεως σχετική λογιστική κατάσταση. Το προσωρινό μέρισμα δεν μπορεί να υπερβεί το 50% των καθαρών κερδών της λογιστικής κατάστασης.

Το ποσό, το οποίο διανέμεται στους μετόχους δεν μπορεί να υπερβαίνει το ποσό των αποτελεσμάτων της τελευταίας χρήσεως που έχει λήξει, προσαυξημένο με τα κέρδη τα προερχόμενα από προηγούμενες χρήσεις και τα αποθεματικά για τα οποία επιτρέπεται και αποφασίσθηκε από τη Γενική Συνέλευση η διανομή τους και μειωμένο κατά το ποσό των ζημιών προηγούμενων χρήσεων και τα ποσά που επιβάλλεται να διατεθούν για το σχηματισμό αποθεματικών σύμφωνα με το νόμο και το Καταστατικό

Το μέρος για κάθε μετοχή πληρώνεται στους μετόχους εντός 2 μηνών από την ημερομηνία της Τακτικής Γενικής Συνέλευσης που ενέκρινε τις ετήσιες οικονομικές καταστάσεις. Ο τόπος και ο τρόπος καταβολής αποφασίζεται από το Διοικητικό Συμβούλιο και ανακοινώνεται με δημοσιεύσεις στον Τύπο.

Τα μερίσματα που δεν έχουν ζητηθεί για μια πενταετία από τότε που κατέστησαν απαιτητά, παραγράφονται υπέρ του Δημοσίου.

ΔΙΚΑΙΩΜΑΤΑ ΨΗΦΟΥ

Κάθε μετοχή παρέχει το δικαίωμα μίας ψήφου. Συγκύριοι μετοχής για να έχουν δικαίωμα ψήφου, πρέπει να υποδείξουν στην Εταιρία εγγράφως ένα κοινό εκπρόσωπο για τη μετοχή αυτή, ο οποίος θα τους εκπροσωπήσει στη Γενική Συνέλευση, μέχρι δε τον καθορισμό αυτό αναστέλλεται η άσκηση των δικαιωμάτων τους.

Οι μέτοχοι ασκούν τα δικαιώματα τους σε σχέση με τη Διοίκηση της Εταιρίας μόνο μέσω των Γενικών Συνελεύσεων, έξω δε από αυτή, μόνο στις περιπτώσεις που ορίζει ο νόμος.

Κάθε μέτοχος δικαιούται να μετέχει στη Γενική Συνέλευση των μετόχων της Εταιρίας είτε αυτοπροσώπως είτε μέσω πληρεξουσίου. Σε ότι αφορά τη διαδικασία κατάθεσης των μετοχών προκειμένου να συμμετέχει ο μέτοχος στις Γενικές Συνελεύσεις των μετόχων της Εταιρίας, θα εφαρμόζονται τα προβλεπόμενα στον Κανονισμό Λειτουργίας και Εκκαθάρισης του Συστήματος Άυλων Τίτλων του Κεντρικού Αποθετηρίου Αξιών, όπως αυτός εκάστοτε ισχύει. Μέτοχοι που δεν συμμορφώνονται με τα παραπάνω θα μετέχουν στη Γενική Συνέλευση μόνο με την άδειά της.

ΔΙΚΑΙΩΜΑΤΑ ΠΡΟΤΙΜΗΣΗΣ

Οι μέτοχοι έχουν δικαίωμα προτίμησης σε κάθε μελλοντική αύξηση του Μετοχικού Κεφαλαίου της Εταιρίας, ανάλογα με τη συμμετοχή τους στο υφιστάμενο μετοχικό κεφάλαιο όπως ορίζεται στο άρθρο 13 παρ. 5 του Κ.Ν. 2190/1920.

ΔΙΚΑΙΩΜΑ ΣΤΟ ΠΡΟΪΟΝ ΤΗΣ ΕΚΚΑΘΑΡΙΣΗΣ

Σε περίπτωση εκκαθάρισης της Εταιρίας, η Γενική Συνέλευση ορίζει δύο (2) έως τέσσερις (4) εκκαθαριστές οι οποίοι έχουν όλα τα δικαιώματα του Διοικητικού Συμβουλίου. Το Διοικητικό Συμβούλιο παύει να υφίσταται με τον ορισμό των εκκαθαριστών. Οι εκκαθαριστές πρέπει να περατώσουν, χωρίς καθυστέρηση, τις εκκρεμείς υποθέσεις της Εταιρίας, να ενεργήσουν απογραφή της εταιρικής περιουσίας και να δημοσιεύσουν ισολογισμό στον Τύπο και το τεύχος Α.Ε. & Ε.Π.Ε. της Εφημερίδας της Κυβέρνησης. Οι λογαριασμοί της εκκαθάρισης εγκρίνονται από τη Γενική Συνέλευση και μετά το πέρας της εκκαθάρισης, οι εκκαθαριστές αποδίδουν τις εισφορές των μετόχων και διανέμουν το υπόλοιπο προϊόν της εκκαθάρισης της εταιρικής περιουσίας στους μετόχους, κατά το λόγο της συμμετοχής τους στο καταβεβλημένο μετοχικό κεφάλαιο.

ΔΙΚΑΙΩΜΑΤΑ ΜΕΙΟΨΗΦΙΑΣ

Μέτοχοι που εκπροσωπούν το 5% του καταβεβλημένου Μετοχικού Κεφαλαίου, μεταξύ άλλων:

- Έχουν δικαίωμα να ζητήσουν από το Πρωτοδικείο της έδρας της Εταιρίας, τον έλεγχο της Εταιρίας, σύμφωνα το άρθρο 40, 40 ε του Κ.Ν. 2190/1920.
- Μπορούν να ζητήσουν τη σύγκληση Έκτακτης Γενικής Συνέλευσης των μετόχων. Το Διοικητικό Συμβούλιο υποχρεούται να συγκαλέσει τη Συνέλευση αυτή εντός τριάντα (30) ημερών από την κατάθεση της αίτησης στον Πρόεδρο του Διοικητικού Συμβουλίου. Στην αίτηση, οι αιτούντες μέτοχοι οφείλουν να αναφέρουν τα θέματα για τα οποία καλείται να αποφασίσει η Γενική Συνέλευση.
- Μπορούν να ζητήσουν τη αναβολή λήψης απόφασης από Τακτική ή Έκτακτη Γενική Συνέλευση για μία φορά και να οριστεί νέα Γενική Συνέλευση εντός 30 ημερών από την ημερομηνία αναβολής.
- Μπορούν με αίτησή τους 5 ημέρες πριν από την Τακτική Γενική Συνέλευση να ζητήσουν από το Δ.Σ. να α) ανακοινώσει στη Γ.Σ. τα ποσά που καταβλήθηκαν κατά την τελευταία διετία στα μέλη του Δ.Σ. ή τα διευθυντικά της στελέχη, β) να παρέχει τις αιτούμενες πληροφορίες προκειμένου να εκτιμηθούν τα θέματα της ημερήσιας διάταξης.

Κάθε μέτοχος μπορεί να ζητήσει, δέκα (10) ημέρες πριν από την Τακτική Γενική Συνέλευση, τις ετήσιες οικονομικές καταστάσεις, τις σχετικές εκθέσεις του Διοικητικού Συμβουλίου και των Ελεγκτών της Εταιρίας και το Ετήσιο Δελτίο της Εταιρίας.

ΔΙΑΠΡΑΓΜΑΤΕΥΣΙΜΟΤΗΤΑ ΤΩΝ ΜΕΤΟΧΩΝ

Οι μετοχές της Εταιρίας είναι ελεύθερα διαπραγματεύσιμες. Μονάδα διαπραγμάτευσης είναι το ένα (1) τεμάχιο.

ΠΡΟΤΑΣΕΙΣ ΕΞΑΓΟΡΑΣ

Δεν υφίστανται δεσμευτικές προσφορές εξαγοράς ή/και κανόνες υποχρεωτικής εκχώρησης των μετοχών.

4.5.2 Φορολογία Μερισμάτων

ΕΤΑΙΡΙΚΑ ΚΕΡΔΗ

Σύμφωνα με την ισχύουσα νομοθεσία (Ν. 3296/2004), ο φορολογικός συντελεστής της χρήσης 2004 ήταν 35%, για την χρήση 2005 οι ανώνυμες εταιρίες βαρύνονται με φόρο 32% επί των φορολογητέων κερδών τους πριν από οποιαδήποτε διανομή, και για τη χρήση 2006 ο φορολογικός συντελεστής ανέρχεται σε 29%.

Έτσι τα μερίσματα διανέμονται από τα ήδη φορολογηθέντα στο νομικό πρόσωπο κέρδη και επομένως ο μέτοχος δεν έχει καμία φορολογική υποχρέωση στην Ελλάδα επί του ποσού των μερισμάτων που εισπράττει.

Ως χρόνος απόκτησης του εισοδήματος από τα μερίσματα λογίζεται η ημερομηνία έγκρισης του Ισολογισμού από τη Γενική Συνέλευση των μετόχων της Εταιρίας.

ΛΟΙΠΕΣ ΦΟΡΟΛΟΓΙΚΕΣ ΚΡΑΤΗΣΕΙΣ

Σύμφωνα με την ισχύουσα Ελληνική νομοθεσία, δεν υπάρχει υποχρέωση φορολογικών κρατήσεων στην πηγή οποιωνδήποτε εισοδημάτων απορρέουν από τις μετοχές.

4.6 ΔΗΛΩΣΕΙΣ ΚΥΡΙΩΝ ΜΕΤΟΧΩΝ

Οι μέτοχοι της Εταιρίας κ.κ. Παναγιώτα Παπαθανασίου και Άλκηστη Παπαθανασίου που συμμετέχουν και στο Διοικητικό Συμβούλιο καθώς επίσης και οι βασικοί μέτοχοι κ.κ. Νέστωρ Παπαθανασίου και Ελένη Παπαθανασίου δηλώνουν:

I) την πρόθεσή τους να ασκήσουν το προβλεπόμενο εκ του Νόμου και του Καταστατικού της Εταιρίας δικαίωμα τους προτίμησης και να συμμετάσχουν στην προτεινόμενη αύξηση μετοχικού κεφαλαίου που αποφασίσθηκε από την Έκτακτη Γενική Συνέλευση των μετόχων της Εταιρίας της 6.12.2006, να καταβάλλουν και να καλύψουν το ποσό της αύξησης που αναλογεί στο ποσοστό συμμετοχής τους στο μετοχικό κεφάλαιο της Εταιρίας,

II) την πρόθεσή τους να καταβάλλουν και να καλύψουν κατά το ποσοστό συμμετοχής τους στο κεφάλαιο της Εταιρίας, σε σχέση με τους ανωτέρω βασικούς μετόχους (κκ. Παναγιώτα Παπαθανασίου, Άλκηστη Παπαθανασίου, Νέστωρ Παπαθανασίου και Ελένη Παπαθανασίου) το ποσό της αύξησης το οποίο δε θα καλυφθεί από τρίτους μετόχους, ούτως ώστε να αποκτήσουν πρόσθετες πέραν των αναλογουσών σε αυτούς μετοχές.

III) την πρόθεσή τους να διατηρήσουν κατ' ελάχιστον το ποσοστό που κατέχουν στο μετοχικό κεφάλαιο της Εταιρίας α) έως την ολοκλήρωση της αύξησης και την εισαγωγή των νέων μετοχών και β) για χρονικό διάστημα έξι (6) μηνών μετά την έναρξη διαπραγμάτευσης των νέων μετοχών.

Κατ' εξαίρεση του II) για χρονικό διάστημα 6 μηνών μετά την έναρξη διαπραγμάτευσης των νέων μετοχών, κατά το οποίο ισχύει η δέσμευση των κ.κ. Παναγιώτα Παπαθανασίου, Άλκηστη Παπαθανασίου, Νέστωρ Παπαθανασίου και Ελένη Παπαθανασίου, εφόσον συντρέχουν λόγοι ανωτέρας βίας ενδεχομένως να μεταβιβάσει καθένας εξ' αυτών ποσοστό που δεν θα υπερβαίνει το 5,00% του μετοχικού κεφαλαίου της Εταιρίας. Τα ανωτέρω αναφερόμενα δεν έρχονται σε αντίφαση με τα αποφασιζόμενα κατά την 6.12.2006 Έκτακτη Γενική Συνέλευση των Μετόχων της Εταιρίας, αναφορικά με την παρούσα αύξηση του μετοχικού κεφαλαίου.

4.7 ΜΕΙΩΣΗ ΔΙΑΣΠΟΡΑΣ – ΑΡΑΙΩΣΗ (DILUTION)

Η παρούσα αύξηση μετοχικού κεφαλαίου, περιλαμβάνει την έκδοση νέων μετοχών και ως εκ τούτου, δύναται (υπό ορισμένες συνθήκες) να προκύψει μείωση του δικαιώματος συμμετοχής στα κέρδη ανά μετοχή για τους υφιστάμενους μετόχους της Εταιρίας.

Ακολουθώς, παρατίθεται η μετοχική σύνθεση της Εταιρίας που προκύπτει μετά την παρούσα αύξηση του μετοχικού κεφαλαίου, λαμβάνοντας υπόψη τις προθέσεις διαχείρισης ποσοστών των Κυρίων Μετόχων, όπως αυτές παρουσιάστηκαν στο κεφάλαιο 4.6 του παρόντος.

Συγκεκριμένα παρουσιάζονται δύο σενάρια. Στο πρώτο σενάριο γίνεται η παραδοχή ότι έχουμε 100% κάλυψη της Α.Μ.Κ. και ότι θα ασκήσουν τα δικαιώματά τους όλοι οι παλαιοί μέτοχοι κατά το ποσοστό αναλογίας τους, με αποτέλεσμα η μετοχική σύνθεση να διαμορφωθεί ως εξής:

Ενημερωτικό Δελτίο για την Αύξηση Μετοχικού Κεφαλαίου της ΕΛΤΟΝ ΔΙΕΘΝΟΥΣ ΕΜΠΟΡΙΟΥ Α.Ε.Β.Ε.

ΜΕΤΟΧΟΣ	ΠΡΟ Α.Μ.Κ.		ΜΕΤΑ Α.Μ.Κ.	
	ΑΡΙΘΜΟΣ ΜΕΤΟΧΩΝ	% ΜΕΤΟΧΩΝ	ΑΡΙΘΜΟΣ ΜΕΤΟΧΩΝ	% ΜΕΤΟΧΩΝ
Νέστωρ Παπαθανασίου	8.424.776	34,67%	9.267.356	34,67%
Ελένη Παπαθανασίου	4.434.749	18,25%	4.878.259	18,25%
Παναγιώτα Παπαθανασίου	3.231.749	13,30%	3.555.155	13,30%
Άλκηστη Παπαθανασίου	1.733.498	7,13%	1.906.848	7,13%
ΠΕΡΣΕΥΣ ΠΡΟΪΟΝΤΑ ΕΙΔΙΚΗΣ ΔΙΑΤΡΟΦΗΣ Α.Ε.Β.Ε.	1.177.601	4,85%	1.295.361	4,85%
Γεώργιος Τσιτσιλιάνης	437.402	1,80%	481.142	1,80%
Ηλέκτρα Παπαθανασίου	395.144	1,63%	434.658	1,63%
EFG PRIVATE BANK (LUXEMBOURG) S.A.	361.504	1,49%	397.654	1,49%
Λοιποί Μέτοχοι	4.103.747	16,89%	4.514.122	16,89%
ΣΥΝΟΛΟ	24.300.170	100,00%	26.730.187	100,00%

Πηγή: Στοιχεία που προέρχονται από τη Διοίκηση της Εταιρίας, τα οποία δεν έχουν ελεγχθεί από Ορκωτό Ελεγκτή-Λογιστή

Στο δεύτερο σενάριο γίνονται οι εξής παραδοχές: α) ότι θα ασκήσουν τα δικαιώματά τους μόνο οι κύριοι μέτοχοι της Εταιρίας, κ.κ. Παναγιώτα Παπαθανασίου και Άλκηστη Παπαθανασίου που συμμετέχουν και στη Διοίκηση της Εταιρίας καθώς και οι βασικοί μέτοχοι κ.κ. Νέστωρ Παπαθανασίου και Ελένη Παπαθανασίου, σύμφωνα και με τις σχετικές τους δηλώσεις (βλ. σχετικά ανωτέρω στο κεφάλαιο 4.6), β) ότι οι λοιποί μέτοχοι που εμφανίζονται στον παραπάνω πίνακα δεν θα ασκήσουν τα δικαιώματά τους. Σημειώνεται ότι οι μέτοχοι της Εταιρίας κ.κ. Παναγιώτα Παπαθανασίου και Άλκηστη Παπαθανασίου που συμμετέχουν και στο Διοικητικό Συμβούλιο καθώς επίσης και οι βασικοί μέτοχοι κ.κ. Νέστωρ Παπαθανασίου και Ελένη Παπαθανασίου δηλώνουν την πρόθεσή τους να καταβάλλουν και να καλύψουν, εφόσον απαιτηθεί, κατά το ποσοστό συμμετοχής τους στο κεφάλαιο της Εταιρίας, σε σχέση με τους ανωτέρω βασικούς μετόχους (κκ. Παναγιώτα Παπαθανασίου, Άλκηστη Παπαθανασίου, Νέστωρ Παπαθανασίου και Ελένη Παπαθανασίου), το ποσό της αύξησης το οποίο δε θα καλυφθεί από τρίτους μετόχους, ούτως ώστε να αποκτήσουν πρόσθετες πέραν των αναλογουσών σε αυτούς μετοχές. Εφόσον ισχύσουν οι ανωτέρω παραδοχές, οι οποίες υπογραμμίζεται ότι είναι υποθετικές και πιθανότατα να μην απεικονίζουν την πραγματικότητα, η μετοχική σύνθεση θα διαμορφωθεί ως εξής:

ΜΕΤΟΧΟΣ	ΠΡΟ Α.Μ.Κ.		ΜΕΤΑ Α.Μ.Κ.	
	ΑΡΙΘΜΟΣ ΜΕΤΟΧΩΝ	% ΜΕΤΟΧΩΝ	ΑΡΙΘΜΟΣ ΜΕΤΟΧΩΝ	% ΜΕΤΟΧΩΝ
Νέστωρ Παπαθανασίου	8.424.776	34,67%	9.573.310	35,81%
Ελένη Παπαθανασίου	4.434.749	18,25%	5.039.330	18,85%
Παναγιώτα Παπαθανασίου	3.231.749	13,30%	3.672.327	13,74%
Άλκηστη Παπαθανασίου	1.733.498	7,13%	1.969.822	7,37%
ΠΕΡΣΕΥΣ ΠΡΟΪΟΝΤΑ ΕΙΔΙΚΗΣ ΔΙΑΤΡΟΦΗΣ Α.Ε.Β.Ε.	1.177.601	4,85%	1.177.601	4,41%
Γεώργιος Τσιτσιλιάνης	437.402	1,80%	437.402	1,64%
Ηλέκτρα Παπαθανασίου	395.144	1,63%	395.144	1,48%
EFG PRIVATE BANK (LUXEMBOURG) S.A.	361.504	1,49%	361.504	1,35%
Λοιποί Μέτοχοι	4.103.747	16,89%	4.103.747	15,35%
ΣΥΝΟΛΟ	24.300.170	100,00%	26.730.187	100,00%

Πηγή: Στοιχεία που προέρχονται από τη Διοίκηση της Εταιρίας, τα οποία δεν έχουν ελεγχθεί από Ορκωτό Ελεγκτή-Λογιστή

Οι μέτοχοι της Εταιρίας κ.κ. Παναγιώτα Παπαθανασίου, Άλκηστη Παπαθανασίου, Νέστωρ Παπαθανασίου και Ελένη Παπαθανασίου δηλώνουν ότι δεν ενεργούν συντονισμένα, στο πλαίσιο εφαρμογής του Ν. 3461/2006 ή άλλου νόμου ή κανονιστικής διάταξης με άλλο μέτοχο της Εταιρίας και δεν έχουν καταρτίσει ρητή ή σιωπηρή συμφωνία με σκοπό την απόκτηση του ελέγχου της Εταιρίας.

4.8 ΠΡΟΟΡΙΣΜΟΣ ΝΕΩΝ ΚΕΦΑΛΑΙΩΝ

Τα κεφάλαια που θα αντληθούν από την παρούσα αύξηση του μετοχικού κεφαλαίου με μετρητά θα χρησιμοποιηθούν για τη χρηματοδότηση του επενδυτικού προγράμματος της Εταιρίας, όπως αυτό παρουσιάστηκε αναλυτικά στο κεφάλαιο «Λόγοι της Αύξησης Μετοχικού Κεφαλαίου».

Συγκεκριμένα τα έσοδα της παρούσας Α.Μ.Κ. με μετρητά, θα ανέλθουν σε 2.037.015,30 Ευρώ, έχοντας αφαιρέσει τα έξοδα έκδοσης ύψους περίπου 150.000 Ευρώ, και θα διατεθούν για την υλοποίηση των παρακάτω επενδύσεων:

(α) ποσό 1.189.500 Ευρώ θα διατεθεί, μετά την έγκριση που έλαβε η Εταιρία για την υπαγωγή της στις διατάξεις του Αναπτυξιακού Νόμου 3299/2004, για την ολοκλήρωση των αποθηκευτικών χώρων της Εταιρίας στην ΒΙ.Π.Ε. Σίνδου ιδιόκτητων υπό ανέγερση εγκαταστάσεων μετά του λοιπού εξοπλισμού,

(β) ποσό 800.000 Ευρώ θα διατεθεί για την ολοκλήρωση των αποθηκευτικών χώρων στο αγροτεμάχιο του Αυλώνα Αττικής που καταστράφηκε μετά από την πυρκαγιά που εκδηλώθηκε στις 11.05.2006,

(γ) ποσό 47.515,30 Ευρώ θα διατεθεί για την ενίσχυση του κεφαλαίου κίνησης της Εταιρίας και συγκεκριμένα για μείωση των βραχυπρόθεσμων υποχρεώσεων της.

Η ενίσχυση του κεφαλαίου κίνησης της Εταιρίας έχει σκοπό την διεύρυνση του κύκλου εργασιών της και την εμπορική ενίσχυση των δικτύων πώλησης καθώς και της νέας πιστωτικής πολιτικής που σχεδιάζει η Εταιρία.

(δ) ποσό περίπου 150.000 Ευρώ θα διατεθεί για την κάλυψη των δαπανών έκδοσης της Α.Μ.Κ.

Σε περίπτωση που το ποσό το οποίο θα απαιτηθεί για τις δαπάνες έκδοσης είναι μικρότερο των 150.000 Ευρώ, το εναπομείναν υπόλοιπο θα προστεθεί στο κεφάλαιο κίνησης της Εταιρίας.

Η ανάλυση των παραπάνω ποσών και η κατανομή αυτών, παρουσιάζεται ως ακολούθως:

ΠΙΝΑΚΑΣ ΔΙΑΘΕΣΗΣ ΚΕΦΑΛΑΙΩΝ	
ΣΚΟΠΟΣ	ΠΟΣΟ (σε Ευρώ)
ΣΙΝΔΟΣ	
Διαμόρφωση Περιβάλλοντος Χώρου – Κτιριακές Εγκαταστάσεις – Ράφια	574.000

Μεταφορικά Μέσα	102.900
Μηχανολογικός Εξοπλισμός – Δεξαμενές	125.000
Εργαστήριο – Εξοπλισμός Γραφείων	94.000
Ειδικές Εγκαταστάσεις – Πυρόσβεση – Πυρίμαχες Πόρτες	173.600
Διάφορες Μελέτες	10.000
Ολοκληρωμένο Σύστημα Διαχείρισης	110.000
ΣΥΝΟΛΟ ΣΙΝΔΟΥ	1.189.500
ΣΚΟΠΟΣ	ΠΟΣΟ (σε Ευρώ)
ΑΥΛΩΝΑΣ	
Διαμόρφωση Περιβάλλοντος Χώρου – Κτιριακές Εγκαταστάσεις – Ράφια	250.000
Μεταφορικά Μέσα	90.000
Μηχανολογικός Εξοπλισμός	70.000
Εργαστήριο – Εξοπλισμός Γραφείων	50.000
Ειδικές Εγκαταστάσεις – Πυρόσβεση – Πυρίμαχες Πόρτες	130.000
Διάφορες Μελέτες	50.000
Ολοκληρωμένο Σύστημα Διαχείρισης	160.000
ΣΥΝΟΛΟ ΑΥΛΩΝΑΣ	800.000
ΣΚΟΠΟΣ	ΠΟΣΟ (σε Ευρώ)
ΚΕΦΑΛΑΙΟ ΚΙΝΗΣΗΣ	47.515,30
ΣΥΝΟΛΟ	47.515,30
ΣΚΟΠΟΣ	ΠΟΣΟ (σε Ευρώ)
ΔΑΠΑΝΕΣ ΕΚΔΟΣΗΣ	Περίπου 150.000
ΣΥΝΟΛΟ	Περίπου 150.000
ΤΕΛΙΚΟ ΣΥΝΟΛΟ	2.187.015,30

Πηγή: Στοιχεία που προέρχονται από τη Διοίκηση της Εταιρίας, τα οποία δεν έχουν ελεγχθεί από Ορκωτό Ελεγκτή-Λογιστή.

Σημειώνεται ότι η Διοίκηση της Εταιρίας δεσμεύεται να ενημερώνει ανά εξάμηνο τη Διοίκηση του Χρηματιστηρίου Αθηνών και της Επιτροπής Κεφαλαιαγοράς, σύμφωνα με το άρθρο 275 του Κανονισμού του Χρηματιστηρίου Αθηνών και τις αποφάσεις 33/24.11.2005 του Δ.Σ. του Χ.Α. και 2/396/31.8.2006 της Επιτροπής Κεφαλαιαγοράς σχετικά με τη χρήση των αντληθέντων κεφαλαίων. Η ενημέρωση του επενδυτικού κοινού για τη διάθεση των αντληθέντων κεφαλαίων γίνεται μέσω της ηλεκτρονικής ιστοσελίδας της Εταιρίας και του Χ.Α.

Επιπλέον, η Διοίκηση της Εταιρίας δεσμεύεται ότι για οποιαδήποτε τροποποίηση του προορισμού των κεφαλαίων καθώς και για κάθε επιπρόσθετη σχετική πληροφόρηση θα ενημερώνει το επενδυτικό κοινό, τους μετόχους, την Επιτροπή Κεφαλαιαγοράς, και το

Διοικητικό Συμβούλιο του Χρηματιστηρίου Αθηνών, σύμφωνα με τις διατάξεις της χρηματιστηριακής νομοθεσίας.

4.8.1 Χρονοδιάγραμμα Διάθεσης των Αντληθέντων Κεφαλαίων

Η διάθεση των αντληθέντων κεφαλαίων, που θα προκύψουν από την παρούσα αύξηση του μετοχικού κεφαλαίου με καταβολή μετρητών, όπως αναλυτικά παρουσιάστηκε στο κεφάλαιο «Προορισμός Νέων Κεφαλαίων», ανά κατηγορία επένδυσης και το χρονοδιάγραμμα υλοποίησης των επιμέρους επενδύσεων ως ταμειακή εκταμίευση, παρατίθεται σχηματικά στον ακόλουθο πίνακα:

ΠΙΝΑΚΑΣ ΔΙΑΘΕΣΗΣ ΚΕΦΑΛΑΙΩΝ & ΧΡΟΝΟΔΙΑΓΡΑΜΜΑ					
ΣΚΟΠΟΣ	ΠΟΣΟ (σε Ευρώ) / ΧΡΟΝΟΣ ΟΛΟΚΛΗΡΩΣΗΣ				
	Α' εξάμηνο του 2007	Β' εξάμηνο του 2007	Α' εξάμηνο του 2008	Β' εξάμηνο του 2008	Σύνολο
ΣΙΝΔΟΣ					
Διαμόρφωση Περιβάλλοντος Χώρου – Κτιριακές Εγκαταστάσεις – Ράφια	574.000				574.000
Μεταφορικά Μέσα	30.000	40.000	32.900		102.900
Μηχανολογικός Εξοπλισμός – Δεξαμενές	25.000	50.000	50.000		125.000
Εργαστήριο – Εξοπλισμός Γραφείων			94.000		94.000
Ειδικές Εγκαταστάσεις – Πυρόσβεση – Πυρίμαχες Πόρτες	30.000	43.600	100.000		173.600
Διάφορες Μελέτες			10.000		10.000
Ολοκληρωμένο Σύστημα Διαχείρισης			110.000		110.000
ΣΥΝΟΛΟ ΣΙΝΔΟΥ	659.000	133.600	396.900		1.189.500
ΣΚΟΠΟΣ	ΠΟΣΟ (σε Ευρώ) / ΧΡΟΝΟΣ ΟΛΟΚΛΗΡΩΣΗΣ				
	Α' εξάμηνο του 2007	Β' εξάμηνο του 2007	Α' εξάμηνο του 2008	Β' εξάμηνο του 2008	Σύνολο
ΑΥΛΩΝΑΣ					
Διαμόρφωση Περιβάλλοντος Χώρου – Κτιριακές Εγκαταστάσεις – Ράφια	150.000	100.000			250.000
Μεταφορικά Μέσα		30.000	30.000	30.000	90.000

Μηχανολογικός Εξοπλισμός – Δεξαμενές		35.000		35.000	70.000
Εργαστήριο – Εξοπλισμός Γραφείων				50.000	50.000
Ειδικές Εγκαταστάσεις – Πυρόσβεση – Πυρίμαχες Πόρτες		50.000	30.000	50.000	130.000
Διάφορες Μελέτες				50.000	50.000
Ολοκληρωμένο Σύστημα Διαχείρισης			60.000	100.000	160.000
ΣΥΝΟΛΟ ΑΥΛΩΝΑ	150.000	215.000	120.000	315.000	800.000
ΣΚΟΠΟΣ	ΠΟΣΟ (σε Ευρώ) / ΧΡΟΝΟΣ ΟΛΟΚΛΗΡΩΣΗΣ				
	Α' εξάμηνο του 2007	Β' εξάμηνο του 2007	Α' εξάμηνο του 2008	Β' εξάμηνο του 2008	Σύνολο
ΚΕΦΑΛΑΙΟ ΚΙΝΗΣΗΣ		47.515,30			47.515,30
ΣΚΟΠΟΣ	ΠΟΣΟ (σε Ευρώ) / ΧΡΟΝΟΣ ΟΛΟΚΛΗΡΩΣΗΣ				
	Α' εξάμηνο του 2007	Β' εξάμηνο του 2007	Α' εξάμηνο του 2008	Β' εξάμηνο του 2008	Σύνολο
ΔΑΠΑΝΕΣ ΕΚΔΟΣΗΣ	περ. 150.000				περ. 150.000
ΣΥΝΟΛΑ ΠΕΡΙΟΔΩΝ & ΤΕΛΙΚΟ ΣΥΝΟΛΟ	959.000	396.115,30	516.900	315.000	2.187.015,30

Πηγή: Στοιχεία που προέρχονται από τη Διοίκηση της Εταιρίας, τα οποία δεν έχουν ελεγχθεί από Ορκωτό Ελεγκτή-Λογιστή.

Οι όροι κάλυψης της παρούσας αύξησης του μετοχικού κεφαλαίου από τους μετόχους της Εταιρίας και οι δεσμεύσεις που έχουν αναλάβει παρατίθενται στα κεφάλαια 1.1.3 «Μετοχική Σύμβαση» και 4.6 «Δηλώσεις Κυρίων Μετόχων» του παρόντος Ενημερωτικού Δελτίου.

4.9 ΣΥΜΒΟΥΛΟΣ ΕΚΔΟΣΗΣ

Σύμβουλος Έκδοσης είναι η ARTION Χρηματιστηριακή Α.Ε.Π.Ε.Υ., ενώ η διάθεση δικτύου καταστημάτων για την συμμετοχή στην παρούσα αύξηση κεφαλαίου θα γίνει από την Τράπεζα EFG Eurobank Ergasias A.E., Κεντρική Διεύθυνση Θεματοφυλακής, Σανταρόζα 5, 3ος όροφος 105 64 τηλ. 210 3357182.

Ο Σύμβουλος Έκδοσης δεν έχει συμφέροντα τα οποία δύνανται να επηρεάσουν σημαντικά την παρούσα Α.Μ.Κ. εκτός από την αμοιβή που θα λάβει με την επιτυχή ολοκλήρωση της παρούσας Α.Μ.Κ. (βλ. κεφάλαιο 4.10 του παρόντος). Επίσης, η ARTION Χρηματιστηριακή Α.Ε.Π.Ε.Υ. έχει συνάψει σύμβαση Ειδικής Διαπραγμάτευσης με την Εταιρία, η οποία λήγει την 22.12.2007.

4.10 ΔΑΠΑΝΕΣ ΕΚΔΟΣΗΣ

Οι συνολικές δαπάνες έκδοσης, όπου ενδεικτικά περιλαμβάνονται τα δικαιώματα προς το Χ.Α. και την Επιτροπή Κεφαλαιαγοράς, οι προμήθειες τραπεζικού δικτύου και τα έξοδα εκτύπωσης και διανομής του Ενημερωτικού Δελτίου εκτιμώνται σε ποσό της τάξης των 150 χιλ. Ευρώ, περίπου και θα καλυφθούν εξ ολοκλήρου από την Εκδότρια Εταιρία.

Οι δαπάνες έκδοσης αναλύονται στον ακόλουθο πίνακα.

ΔΑΠΑΝΕΣ Α.Μ.Κ.	Ποσά σε Ευρώ
Δικαιώματα Εγγραφής Χ.Α.	2.188
Πόρος υπέρ της Επιτροπής Κεφαλαιαγοράς	10.240
Δικαιώματα Κ.Α.Α.	6.561
Επιτροπή Ανταγωνισμού	2.188
Φόρος Συγκέντρωσης Κεφαλαίου	21.870
Έλεγχος Οικονομικών Καταστάσεων Χρήσης 2005, & Εννεαμήνου 2006 από Ορκωτό Ελεγκτή-Λογιστή	7.500
Νομικός Έλεγχος Χρήσης 2005 & α' Εξαμήνου 2006, & Εννεαμήνου 2006	7.500
Λοιπά (αμοιβή Συμβούλου Έκδοσης, δίκτυο καταστημάτων Τράπεζας, ανακοινώσεις, εκτύπωση Ε.Δ.)	91.953
ΣΥΝΟΛΟ	Περίπου 150.000

Πηγή: Στοιχεία που προέρχονται από τη Διοίκηση της Εταιρίας, τα οποία δεν έχουν ελεγχθεί από Ορκωτό Ελεγκτή-Λογιστή.

Σε περίπτωση που το ποσό που θα απαιτηθεί για τις δαπάνες έκδοσης της παρούσας αύξησης μετοχικού κεφαλαίου είναι μικρότερο των 150.000 Ευρώ, το εναπομείναν υπόλοιπο θα προστεθεί στο κεφάλαιο κίνησης της Εταιρίας.