

X.K.Θ. Α.Ε.

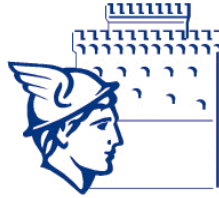

Έκθεση Διαχείρισης

2004



Χ.Κ.Θ. Α.Ε.

ΧΡΗΜΑΤΙΣΤΗΡΙΑΚΟ ΚΕΝΤΡΟ ΘΕΣΣΑΛΟΝΙΚΗΣ Α.Ε.

Έκθεση Διαχείρισης Του Διοικητικού Συμβουλίου του Χ.Κ.Θ. Α.Ε.

Προς την
**ΤΑΚΤΙΚΗ ΓΕΝΙΚΗ ΣΥΝΕΛΕΥΣΗ
ΤΩΝ ΜΕΤΟΧΩΝ ΤΗΣ ΕΤΑΙΡΕΙΑΣ**
Επί του Ισολογισμού της 9^{ης} Εταιρικής Χρήσης
Από 1/1/2004 έως 31/12/2004

ΦΕΒΡΟΥΑΡΙΟΣ 2005

Περιεχόμενα

❖ ΣΥΝΘΕΣΗ ΤΟΥ ΔΙΟΙΚΗΤΙΚΟ ΣΥΜΒΟΥΛΙΟΥ	3
❖ ΕΙΣΗΓΗΣΗ ΤΟΥ ΠΡΟΕΔΡΟΥ ΤΟΥ Δ.Σ.	4
❖ Η ΠΟΡΕΙΑ ΚΑΙ ΟΙ ΠΡΟΟΠΤΙΚΕΣ ΤΩΝ ΕΠΙΧΕΙΡΗΣΕΩΝ ΤΗΣ ΒΟΡΕΙΑΣ ΕΛΛΑΔΑΣ	8
❖ ΥΠΗΡΕΣΙΕΣ ΤΟΥ ΧΡΗΜΑΤΙΣΤΗΡΙΑΚΟΥ ΚΕΝΤΡΟΥ ΘΕΣΣΑΛΟΝΙΚΗΣ	9
❖ ΤΕΧΝΟΛΟΓΙΚΗ ΥΠΟΔΟΜΗ	12
❖ ΟΡΓΑΝΟΓΡΑΜΜΑ Χ.Κ.Θ. ΚΑΙ ΠΕΡΙΓΡΑΦΗ ΘΕΣΕΩΝ ΕΡΓΑΣΙΑΣ	14
❖ ΔΡΑΣΤΗΡΙΟΤΗΤΕΣ ΚΑΙ ΣΤΟΧΟΙ ΤΟΥ ΧΡΗΜΑΤΙΣΤΗΡΙΑΚΟΥ ΚΕΝΤΡΟΥ ΘΕΣΣΑΛΟΝΙΚΗΣ	18
❖ ΤΟ ΧΡΗΜΑΤΙΣΤΗΡΙΑΚΟ ΚΕΝΤΡΟ ΘΕΣΣΑΛΟΝΙΚΗΣ ΚΑΙ ΟΙ ΕΞΕΛΙΞΕΙΣ ΤΟΥ ΚΛΑΔΟΥ	21
❖ ΜΕΤΟΧΟΙ – ΜΕΤΟΧΙΚΟ ΚΕΦΑΛΑΙΟ	25
❖ ΜΕΛΗ Χ.Κ.Θ.	26
❖ ΑΝΑΛΥΣΗ ΚΑΙ ΕΠΕΞΗΓΗΣΗ ΣΤΟΙΧΕΙΩΝ ΤΩΝ ΟΙΚΟΝΟΜΙΚΩΝ ΚΑΤΑΣΤΑΣΕΩΝ	27
❖ ΚΑΤΑΣΤΑΣΗ ΜΕΤΑΒΟΛΩΝ ΤΩΝ ΙΔΙΩΝ ΚΕΦΑΛΑΙΩΝ	31
❖ ΒΑΣΙΚΕΣ ΛΟΓΙΣΤΙΚΕΣ ΑΡΧΕΣ ΚΑΤΑΡΤΙΣΗΣ ΙΣΟΛΟΓΙΣΜΟΥ	32
❖ CASH FLOW 2003	33
❖ ΟΙΚΟΝΟΜΙΚΕΣ ΚΑΤΑΣΤΑΣΕΙΣ 2004	34

**ΣΥΝΘΕΣΗ ΤΟΥ ΔΙΟΙΚΗΤΙΚΟΥ ΣΥΜΒΟΥΛΙΟΥ ΤΟΥ ΧΡΗΜΑΤΙΣΤΗΡΙΑΚΟΥ
ΚΕΝΤΡΟΥ ΘΕΣΣΑΛΟΝΙΚΗΣ**

Μέλη Διοικητικού Συμβουλίου

Σπύρος Ι. Καπράλος, Πρόεδρος & Διευθύνων Σύμβουλος

Πάυλος Λαζαρίδης, Αντιπρόεδρος

Χριστόδουλος Αντωνιάδης, Μέλος

Δημήτριος Μπακατσέλος, Μέλος

Γεώργιος Περβανάς, Μέλος

Βασίλειος Τακάς, Μέλος

Εμμανουήλ Τρικούκης, Μέλος

ΕΤΗΣΙΑ ΕΚΘΕΣΗ ΤΟΥ ΔΙΟΙΚΗΤΙΚΟΥ ΣΥΜΒΟΥΛΙΟΥ ΤΟΥ ΧΡΗΜΑΤΙΣΤΗΡΙΑΚΟΥ ΚΕΝΤΡΟΥ ΘΕΣΣΑΛΟΝΙΚΗΣ

Εισήγηση του Προέδρου του Δ.Σ.

Κυρίες και Κύριοι,

όπως σας είναι γνωστό, αποστολή του Χρηματιστηριακού Κέντρου Θεσσαλονίκης είναι η προώθηση και προαγωγή της χρηματιστηριακής ιδέας στη Βόρειο Ελλάδα και η υποστήριξη των εργασιών του Ομίλου της ΕΧΑΕ στην περιοχή εντός και εκτός συνόρων ιδίως στη Ν.Α. Ευρώπη.

Το Χ.Κ.Θ. αποτελεί ένα σεβαστό και αξιόπιστο ίδρυμα με το απαιτούμενο κύρος, στη Βόρειο Ελλάδα και τη Ν.Α. Ευρώπη.

Όραμά του είναι η συν τω χρόνο, ενίσχυση της θέσης του ως το πλέον αναγνωρίσιμο έγκυρο χρηματιστηριακό κέντρο της περιοχής, κέντρο που θα αποτελεί τον πυλώνα του Ομίλου για την ανάπτυξη των συνεργασιών στην περιοχή.

Οι δράσεις του Χ.Κ.Θ., για την επίτευξη της αποστολής του, περιλαμβάνουν μεταξύ άλλων:

- Τις ενέργειες για την προσέλκυση εταιριών προς εισαγωγή.
- Την εξυπηρέτηση / υποστήριξη των ήδη εισηγμένων εταιριών.
- Την ανάληψη δραστηριοτήτων προσέλκυσης επενδυτών στο ελληνικό χρηματιστήριο μέσα από δραστηριότητες εκπαίδευσης, προώθησης, ενημέρωσης και πληροφόρησης, ερευνών αγοράς, αναλύσεων, συνεδρίων, παρουσιάσεων και εκδηλώσεων.
- Την ανάπτυξη της ΕΑΓΑΚ και την συνεχή προσέλκυση εταιριών με έδρα στις αναδυόμενες χώρες για την εισαγωγή τους στο ΧΑ.
- Τη συνεργασία του με επιχειρήσεις, επιχειρηματικούς συνδέσμους, επενδυτές, ενώσεις επενδυτών της Βορείου Ελλάδος και όλης της χώρας.
- Τη συνεργασία του με τα χρηματιστήρια και τις επιτροπές κεφαλαιαγοράς της περιοχής της Ν.Α. Ευρώπης για την προώθηση της διμερούς και πολυμερούς συνεργασίας.

- Τη μεταφορά τεχνογνωσίας, τεχνολογίας σύγχρονου κανονιστικού πλαισίου, οργάνωσης αγορών, προώθησης κοινών προϊόντων στις χώρες της Ν.Α. Ευρώπης.

Σημαντικά πλεονεκτήματα του Χ.Κ.Θ. είναι ότι κατέχει ήδη ανεπτυγμένη τεχνογνωσία των επιχειρηματικών και χρηματιστηριακών θεμάτων της Β. Ελλάδας και της Ν.Α. Ευρώπης και βρίσκεται σε εξαιρετική γεωγραφική στρατηγική θέση.

Για την επίτευξη των βασικών του στόχων σκοπεύει να αξιοποιήσει:

- Τις διαγραφόμενες ευκαιρίες που συνδέονται με την ανάπτυξη της Β. Ελλάδας και τη σταδιακή βελτίωση των πολιτικών και οικονομικών συνθηκών των γειτονικών μας χωρών
- Την προωθούμενη ένταξή των χωρών αυτών στην Ε.Ε.
- Τη συνεχή βελτίωση της αναγνωρισιμότητάς του, μέσω της λειτουργίας της Γραμματείας του Ετησίου Συνεδρίου Κεφαλαιαγορών
- Την υλοποίηση του Ετησίου Συνεδρίου Κεφαλαιαγορών και
- Τη συνεχή μετεξέλιξη της Θεσσαλονίκης σε χρηματοοικονομικό κέντρο της ευρύτερης περιοχής.

Κυρίες και κύριοι,

Το Χ.Κ.Θ. κατά το 2004 επεδίωξε την επίτευξη ενός αριθμού στόχων που είχαν τεθεί το προηγούμενο έτος που απέφεραν σημαντικά αποτελέσματα σε ποσοτικό και ποιοτικό επίπεδο. Σε ότι αφορά στην προώθηση των αγορών του Χ.Α., τα αποτελέσματα για τη Βόρειο Ελλάδα, ήταν στο ίδιο μάλλον επίπεδο με αυτά για την υπόλοιπη χώρα όπου τη συνεχή πτώση της δραστηριότητας έως τον Αύγουστο 2004 διαδέχθηκε μια ανάκαμψη, που οδήγησε σε μέση άνοδο των χρηματιστηριακών δεικτών κατά 23,09%. Σύμφωνα με στοιχεία του Κ.Α.Α., κατά την τρέχουσα περίοδο η Β. Ελλάδα συμμετέχει κατά 17,1% στο σύνολο των μερίδων επενδυτών με υπόλοιπα και κατά 3,1% στη συνολική κεφαλαιοποίηση του ΧΑ.¹

Το Χ.Κ.Θ. προώθησε περαιτέρω και μάλιστα ισχυρότερα κατά το 2004 τις επαφές του με τις κεφαλαιαγορές της Ν.Α. Ευρώπης, Ν.Α. Μεσογείου και των Παρευξείνιων χωρών. Στο πλαίσιο αυτό έχουν υπογραφεί Μ.ο.Υ.'s με τα Χρηματιστήρια της Σόφιας, των

¹ Ας ληφθεί υπόψη ότι το ως άνω μέγεθος πρέπει να γίνει δεκτό με επιφύλαξη δεδομένου ότι το 22% των κωδικών του Κεντρικού Αποθετηρίου Αξιών δεν έχει ταυτοποιηθεί ως προς τη γεωγραφική του διάσταση.¹

Σκοπίων, του Βουκουρεστίου, του Βελιγραδίου, το RTS της Μόσχας, το Κρατικό Χρηματιστήριο της Ουκρανίας καθώς και με το μεγαλύτερο χρηματιστήριο της χώρας, το ιδιωτικό PFTS, το Χρηματιστήριο Αξιών της Κύπρου, το Χρηματιστήριο του Αμμάν, το Χρηματιστήριο του Μπακού και της Αιγύπτου (Αλεξανδρείας και Καΐρου) το χρηματιστήριο της Γεωργίας και της Αρμενίας.

Τα περισσότερα από τα παραπάνω μνημόνια, αφορούν στην παροχή τεχνικής βοήθειας στις προαναφερόμενες αγορές στο πλαίσιο του προγράμματος DAC το οποίο υλοποιεί το Χ.Κ.Θ., στην ενίσχυση της συνεργασίας σε θέματα παροχής τεχνογνωσίας, υποστήριξης των τοπικών εταιριών για την εισαγωγή τους στην ΕΑΓΑΚ κλπ. Το πρόγραμμα που ολοκληρώθηκε τον Μάρτιο του 2004 ήταν αξίας 1.875.000 Ευρώ και χρηματοδοτήθηκε από την Τεχνική Βοήθεια που παρέχει η Ελληνική Δημοκρατία σε αναπτυσσόμενες χώρες.

Στο πλαίσιο του συγκεκριμένου προγράμματος, το οποίο έχει σχεδιαστεί με βάση τις ανάγκες 12 χωρών της περιοχής, από τη Ρωσία μέχρι την Αίγυπτο και από τη Σερβία μέχρι το Αζερμπαϊτζάν, στελέχη του Κέντρου έχουν εκπαιδεύσει περισσότερα από 900 στελέχη χρηματιστηρίων, επιτροπών κεφαλαιαγοράς, τραπεζών, χρηματιστηριακών και εισηγμένων εταιριών στις χώρες αυτές, ενώ ταυτόχρονα μέσω εκδηλώσεων και παρουσιάσεων -παρουσιάστηκε η ελληνική κεφαλαιαγορά στις τοπικές επιχειρηματικές κοινότητες και πολιτικές αρχές, ενισχύοντας και προβάλλοντας ταυτόχρονα το προφίλ της ελληνικής κεφαλαιαγοράς και της χώρας μας συνολικά.

Παράλληλα, το Σεπτέμβριο του 2004 έλαβε χώρα στη Θεσσαλονίκη το 2^ο Διεθνές Συνέδριο Κεφαλαιαγορών, στο οποίο συμμετείχαν εκπρόσωποι των επιτροπών κεφαλαιαγοράς και των χρηματιστηρίων 17 χωρών, που ζήτησαν αφενός να καταστεί το συγκεκριμένο συνέδριο σημείο αναφοράς και ανταλλαγής απόψεων και εμπειριών για τις αγορές της περιοχής, αφετέρου να ενισχυθεί η μόνιμη γραμματεία συνεδρίου, καθώς επίσης και να αναγνωρισθούν και να ενισχυθούν οι τρόποι και οι μέθοδοι συνεργασίας.

Αξίζει να σημειωθεί επίσης, ότι το Χ.Κ.Θ. υπέγραψε το 2003 σύμφωνο συνεργασίας με το Χρηματιστήριο του Βουκουρεστίου, προκειμένου μέσα στο 2004 να παράσχει όλη την απαιτούμενη τεχνική βοήθεια με στόχο την ίδρυση Νέας Χρηματιστηριακής Αγοράς στη Ρουμανία, δράση η οποία από μεριάς μας ολοκληρώθηκε, αναμένοντας από την διοίκηση του ΧΑΒ να ολοκληρώσει τις δικές της δράσεις.

Κυρίες και Κύριοι,

Το σύνολο των παραπάνω ενεργειών καταδεικνύει την ένταση της ενεργητικότητας του Κέντρου και κατ' επέκταση την πίστη μας, σε αυτό που περιλαμβάνουν οι όροι περιφερειακές συνεργασίες και δημιουργία περιφερειακών αγορών.

Το Χρηματιστηριακό Κέντρο Θεσσαλονίκης, διαθέτει εξειδίκευση για τις οικονομίες της περιοχής και συγκεντρώνει εξαιρετικά υψηλή τεχνογνωσία στα θέματα του επιχειρείν για τις χώρες της Ανατολικής και Νοτιοανατολικής Ευρώπης, των χωρών του άξονα του Καυκάσου, της Ανατολικής Μεσογείου και της Μέσης Ανατολής.

Σε ότι αφορά στην προώθηση των αγορών του Χ.Α., οι Υπηρεσίες του Χ.Κ.Θ., εξέτασαν φακέλους εισαγωγής εταιριών κλείνοντας όλες τις εκκρεμότητες με αυτές τις εταιρίες, εξυπηρέτησαν τις εισηγμένες εταιρίες της Β. Ελλάδος, ενώ προέβαλλαν και προώθησαν το έργο τους με διάφορες ενέργειες. Επίσης, εξυπηρέτησαν τα μέλη ενώ προέβησαν σε δραστηριότητες ενημέρωσης και πληροφόρησης προς τους επενδυτές.

Το Διοικητικό Συμβούλιο του Χρηματιστηριακού Κέντρου Θεσσαλονίκης απευθύνει τις ευχαριστίες του σε όλους όσους συνέβαλαν στην πρόοδο των εργασιών του.

Με εκτίμηση,

Ο Πρόεδρος και Διευθύνων Σύμβουλος

Σπύρος Ι. Καπράλος

Η ΠΟΡΕΙΑ ΚΑΙ ΟΙ ΠΡΟΟΠΤΙΚΕΣ ΤΩΝ ΕΠΙΧΕΙΡΗΣΕΩΝ ΤΗΣ ΒΟΡΕΙΑΣ ΕΛΛΑΔΑΣ

Οι βορειοελλαδικές εισηγμένες επιχειρήσεις στο Χ.Α.

Κατά το 2004 εισηχθησαν 9 νέες εταιρίες στο Χ.Α. Δύο εκ των 9 φακέλων των νεοεισαχθέντων εταιριών, εξετάστηκαν από το Τμήμα Εισαγωγής και Υποστήριξης Εταιριών του Χ.Κ.Θ. που αντιστοιχεί στο 22,22% των φακέλων που εξετάστηκαν.

Ο αριθμός των βορειοελλαδικών εισηγμένων εταιριών είναι 46, ενώ το ποσοστό συμμετοχής τους στο σύνολο των εισηγμένων στο Χ.Α. εταιριών είναι 12,26% (45/367 μη ανασταλμένες).

Αντίθετα, υποχώρησε το ποσοστό συμμετοχής των βορειοελλαδικών εισηγμένων εταιριών στη συνολική κεφαλαιοποίηση του Χ.Α. κατά 0,85% και από 2,73% το 2003 (2.309 / 84.547 εκατ. €) σε 1,88% το 2004 (1.735/ 92,140 εκατ.€).

Από τις 46 βορειοελλαδικές εταιρίες, δραστηριοποιούνται

- 24 στον κλάδο της μεταποίησης και συγκεκριμένα στην κατηγορία κλωστοϋφαντουργίας (6), τροφίμων (6), επίπλων (2), ειδών ενδυμασίας (2), ξύλου & φελλού (2),
- 6 στον κλάδο χονδρικού και λιανικού εμπορίου,
- 3 στην κατηγορία πληροφορικής,
- 3 στην κατηγορία συμμετοχών,
- 2 στον κλάδο ξενοδοχείων και εστιατορίων,
- 2 στον κλάδο των κατασκευών,
- 1 στον κλάδο υγείας,
- 1 στον κλάδο δημοσίου συμφέροντος,
- 1 στον κλάδο μεταφορών-επικοινωνιών,
- 1 στην κατηγορία τραπεζών και
- 2 στην μεταβατική κατηγορία - σημαντικών αλλαγών δραστηριότητας.

Οι παρεχόμενες υπηρεσίες του Κέντρου σήμερα συνίστανται στην αποκέντρωση μέρους των εργασιών της ελληνικής κεφαλαιαγοράς καθώς και στην ισόρροπη ανάπτυξη της περιφέρειας και εντοπίζονται σε πέντε κυρίως άξονες:

1. Παροχή υπηρεσιών στα υποκαταστήματα των ΑΧΕ στη Θεσσαλονίκη

Η παροχή υπηρεσιών στα καταστήματα των ΑΧΕ στη Θεσσαλονίκη περιλαμβάνει την on line σύνδεση των εταιριών με το Ολοκληρωμένο Αυτόματο Σύστημα Ηλεκτρονικών Συναλλαγών (ΟΑΣΗΣ) του Χρηματιστηρίου Αξιών Αθηνών, την παροχή του απαιτούμενου εξοπλισμού για την πρόσβαση στο σύστημα καθώς και την κάλυψη των τηλεπικοινωνιακών αναγκών.

2. Προσέλκυση εταιριών προς εισαγωγή / Εξέταση φακέλων

Το Χ.Κ.Θ. συντάσσει μελέτες αναφορικά με τις εταιρίες που υπάρχουν στην ευρύτερη περιοχή της Β. Ελλάδος, έτσι ώστε τα στελέχη του να έχουν πλήρη εικόνα του τοπικού επιχειρείν και αναλόγως να προσελκύουν και να έρχονται σε επαφή με στελέχη των επιχειρήσεων οι οποίες πληρούν τις προϋποθέσεις για μελλοντική εισαγωγή σε κάποια από τις αγορές του Χρηματιστηρίου Αθηνών. Το Χ.Κ.Θ. παρέχει καθ' αυτό τον τρόπο τη δυνατότητα στις επιχειρήσεις να αντλήσουν κεφάλαια για τη χρηματοδότηση των επενδυτικών τους σχεδίων καθώς και για την επέκταση των δραστηριοτήτων τους τόσο στην Ελλάδα όσο και στη Ν.Α. Ευρώπη. Σημειώνεται επίσης, ότι στο Χ.Κ.Θ. λειτουργεί τμήμα εξέτασης φακέλων υποψήφιων προς εισαγωγή εταιριών.

3. Εξυπηρέτηση / υποστήριξη των ήδη εισηγμένων εταιριών.

Το Κέντρο παρέχει εξυπηρέτηση/υποστήριξη στις ήδη εισηγμένες εταιρίες της Β. Ελλάδος σε τρέχοντα θέματα σχετικά με τις υποχρεώσεις τους στο Χρηματιστήριο. Επίσης, οργανώνονται παρουσιάσεις εισηγμένων εταιριών της Β. Ελλάδος, αλλά και άλλων εταιριών του Χ.Α., σε πόλεις της Β. Ελλάδος αλλά και πέραν αυτής, στην Ελλάδα και στο εξωτερικό.

4.Συνεργασία του Κέντρου με επιχειρήσεις, επιχειρηματικούς συνδέσμους, επενδυτές, ενώσεις επενδυτών της Βορείου Ελλάδος και όλης της χώρας.

Κύριος τομέας δράσης σύμφωνα με τη στρατηγική του Κέντρου αποτελεί η παροχή συμβουλευτικών υπηρεσιών σε μεγάλους φορείς τόσο στην Ελλάδα όσο και στο εξωτερικό καθώς και η εκπόνηση μελετών, ενώ παραμένει πάντα στρατηγικός στόχος η διεθνοποίηση των εργασιών του Κέντρου αποτελώντας τον προπομπό του Ομίλου της ΕΧΑΕ στην πορεία προς την Α. Ευρώπη.

5.Συνεργασία του Κέντρου με τα χρηματιστήρια και τις επιτροπές κεφαλαιαγοράς της περιοχής της Ν.Α. Ευρώπης

Το Χ.Κ.Θ. με βάση την αποστολή του προωθεί συνεργασίες, οι οποίες συνοπτικά αναφέρονται στη μεταφορά σε τρίτες αγορές, τεχνογνωσίας, τεχνολογίας, σύγχρονου κανονιστικού πλαισίου, οργάνωσης αγορών, προώθησης κοινών προϊόντων και αγορών. Στο πλαίσιο αυτό οργανώθηκε και λειτουργεί η μόνιμη Γραμματεία του Ετήσιου Συνεδρίου Κεφαλαιαγορών, η οποία ασχολείται με την ανακοίνωση και θεματολογία του ετησίου συνεδρίου, την οργάνωση και διοικητική υποστήριξη του συνεδρίου, την υλοποίησή του, την καταγραφή των εισηγήσεων και την έκδοση των πρακτικών. Παράλληλα με τη λειτουργία του Κέντρου Πληροφόρησης, φορέα συγκέντρωσης, επιτυγχάνεται η διάχυση και ανταλλαγή πληροφόρησης μεταξύ των χρηματιστηρίων και επιτροπών κεφαλαιαγοράς. Αξίζει να σημειωθεί ότι το Κέντρο έχει αναπτύξει ένα εκτεταμένο δίκτυο συνεργασιών με τα τοπικά χρηματιστήρια και κεφαλαιαγορές της Ν.Α. Ευρώπης και της Μέσης Ανατολής, βάσει των μνημονίων που έχουν υπογραφεί.

6.Ανάληψη δραστηριοτήτων προσέλκυσης επενδυτών στο ελληνικό χρηματιστήριο

Το Χ.Κ.Θ. πραγματοποιεί εκδηλώσεις εκπαίδευσης, προώθησης, ενημέρωσης και πληροφόρησης, ερευνών αγοράς, αναλύσεων, συνεδρίων, παρουσιάσεων προσελκύοντας τους επενδυτές στο ελληνικό χρηματιστήριο. Επιπλέον, σε τακτά χρονικά διαστήματα το Χ.Κ.Θ. διοργανώνει σειρά σεμιναρίων και εκπαιδευτικών προγραμμάτων. Επίσης, οργανώνει Επενδυτικές Ημερίδες παρουσίασης εισηγμένων εταιριών τόσο στη Θεσσαλονίκη όσο και σε μεγάλες επαρχιακές πόλεις, στοχεύοντας στην ενημέρωση του επενδυτικού κοινού για την πορεία των συγκεκριμένων επιχειρήσεων. Επίσης, το Κέντρο δραστηριοποιείται σε οργανωτικό επίπεδο στην παρουσίαση και προώθηση εισηγμένων ελληνικών εταιριών σε μεγάλες ξένες αγορές, διεκδικώντας την ενίσχυση της παρουσίας διεθνών κεφαλαίων στο Χ.Α. και ειδικότερα στις ελληνικές εταιρίες.

7.Οργάνωση σεμιναρίων εκπαίδευσης-ενημέρωσης προς το επενδυτικό κοινό.

Το Χ.Κ.Θ. διοργανώνει δωρεάν, βραχύχρονα εκπαιδευτικά σεμινάρια στις πόλεις της Β. Ελλάδος για τα προϊόντα της αγοράς αξιών και παραγώγων αντλώντας θεματολογία και υλικό από το Τμήμα Υποστήριξης Επενδυτών και τη Διεύθυνση Ανάπτυξης Εργασιών Παραγώγων του Χ.Α.. Παράλληλα διοργανώνει εξειδικευμένα, επί πληρωμή, εκπαιδευτικά σεμινάρια σε αξίες και παράγωγα, σε πόλεις/φορείς/συνδέσμους της Β. Ελλάδος. Τέλος, το Κέντρο πραγματοποιεί ειδικές εκδηλώσεις εκπαίδευσης για τους φοιτητές/σπουδαστές σε όλη τη Β. Ελλάδα και επιπλέον εμπλουτίζει συνεχώς τη βιβλιοθήκη του η οποία στεγάζεται στις εγκαταστάσεις του.

8. Ανάπτυξη και προώθηση της Ε.ΑΓ.Α.Κ..

Σκοπός αυτής της αγοράς είναι η επένδυση κεφαλαίων από τις ανεπτυγμένες δυτικές οικονομίες στις αναδυόμενες αγορές της Ανατολικής Ευρώπης, των Παρευξείνιων χωρών και της Μέσης Ανατολής, χωρίς να αποκλείεται επέκταση και σε άλλες αναδυόμενες αγορές. Ο βασικός δηλαδή στόχος της Ε.ΑΓ.Α.Κ. είναι η προσέλκυση κεφαλαίων για επενδύσεις στις αγορές αυτές, παρέχοντας στους θεσμικούς και στους άλλους επενδυτές συγκεκριμένα επενδυτικά προϊόντα μέσω του ανεπτυγμένου θεσμικού περιβάλλοντος και της ρευστότητας του Ελληνικού Χρηματιστηρίου. Η υποστήριξη της εν λόγω αγοράς γίνεται αποκλειστικά από το Χ.Κ.Θ. ενισχύοντας μ' αυτό τον τρόπο την εξελισσόμενη προσπάθεια για ανάδειξη της Θεσσαλονίκης ως Χρηματοοικονομικό Κέντρο της Ευρωπαϊκής Ένωσης που βοηθάει την ανάπτυξη όχι μόνο των χωρών της Ν.Α. Ευρώπης αλλά αυτών του Εύξεινου Πόντου.

ΤΕΧΝΟΛΟΓΙΚΗ ΥΠΟΔΟΜΗ

Η σύνδεση του Χρηματιστηριακού Κέντρου Θεσσαλονίκης (ΧΚΘ) με το Χρηματιστήριο Αθηνών (Χ.Α.) γίνεται μέσω δύο μισθωμένων γραμμών, ταχύτητας 2 Mbps, από τις οποίες η κύρια είναι Panafon/ασυρματική ζεύξη και η δευτερεύουσα ΟΤΕ/PRI.

Το κεντρικό σύστημα του Χρηματιστηρίου Αθηνών, επικοινωνεί με το Χρηματιστηριακό Κέντρο Θεσσαλονίκης χρησιμοποιώντας την οικογένεια πρωτοκόλλων TCP/IP. Για την υποστήριξη των αναγκών δρομολόγησης και των συνδέσεων του ΧΚΘ, έχουν εγκατασταθεί στο ΧΚΘ δύο δρομολογητές τύπου Cisco 7513 της σειράς 7500 καθώς επίσης και ένας (1) μεταγωγέας τύπου Catalyst 4003. Ο παραπάνω εξοπλισμός ανήκει στον οίκο Cisco Systems, ΗΠΑ. Σημειώνεται ότι οι δύο δρομολογητές Cisco 7513 λειτουργούν παράλληλα, έτσι ώστε σε περίπτωση που παρουσιαστεί βλάβη στον ένα, οι εργασίες να συνεχιστούν απρόσκοπτα με την χρήση του δεύτερου.

Ο κύριος δικτυακός εξοπλισμός του Χ.Κ.Θ., είναι τοποθετημένος σε ειδικά διαμορφωμένους χώρους, στον πρώτο και δεύτερο όροφο (Computer Rooms), έτσι ώστε να εξασφαλίζεται η ασφάλεια και αξιοπιστία του δικτύου. Στον χώρο του δεύτερου ορόφου βρίσκεται και ο Οπτικός Κατανομητής του ΟΤΕ, ο οποίος αυξάνει τις τηλεπικοινωνιακές δυνατότητες και τις υπηρεσίες που μπορεί να παρέχει το Χ.Κ.Θ. .

Τα Γραφεία των Μελών στη Θεσσαλονίκη, επικοινωνούν με τον κεντρικό κόμβο του Δικτύου Χρηματιστηριακών Συναλλαγών (ΔΧΣ) στο Χ.Κ.Θ., μέσω δύο μισθωμένων γραμμών τεχνολογίας M1020, όπου η μία λειτουργεί ως εναλλακτική της άλλης. Σε κάθε Μέλος έχει εγκατασταθεί ένας δρομολογητής τύπου Cisco 2621, ένας μεταγωγέας τύπου Catalyst 1900, (και τα δύο του οίκου Cisco Systems) και δύο modems τύπου Crocus HS NMS του οίκου Telindus. Με τον τρόπο αυτό έχει δοθεί, στα Μέλη από τα Γραφεία τους στη Θεσσαλονίκη, η δυνατότητα απομακρυσμένης πρόσβασης στην εφαρμογή διαπραγμάτευσης μετοχών ΟΑΣΗΣ/ETS (μέχρι τρία τερματικά) και στην υπηρεσία ΣΑΤ του Κ.Α.Α. (ένα τερματικό).

Επιπλέον, σε περιπτώσεις διακοπής της δικτυακής διασύνδεσης των Γραφείων ενός Μέλους στο Δίκτυο Χρηματιστηριακών Συναλλαγών ή σε περιπτώσεις επέλευσης γεγονότος ανωτέρας βίας, το Χ.Κ.Θ. διαθέτει (υπό προϋποθέσεις) στο Μέλος, ειδικά διαμορφωμένο χώρο εργασίας (emergency box) εντός του κτιρίου της οδού Κατούνη 16-18, για την εξυπηρέτησή του στις παραπάνω περιπτώσεις. Οι βασικές υπηρεσίες

που παρέχει στο Μέλος ένα emergency box είναι, ένα (1) τερματικό ΟΑΣΗΣ/ORAMA, έναν (1) εκτυπωτή, δύο (2) συνδέσεις γραμμών πόλεως (PSTN) με αντίστοιχες τηλεφωνικές συσκευές και μία (1) σύνδεση γραμμής πόλεως με αντίστοιχη συσκευή fax. Το Χ.Κ.Θ. διαθέτει γι' αυτό το σκοπό τέσσερις (4) θέσεις εργασίας τύπου Emergency Box.

Οι εγκαταστάσεις του Χρηματιστηριακού Κέντρου περιλαμβάνουν όλες τις απαραίτητες διατάξεις, όπως σύστημα αδιάλειπτης παροχής τάσης (UPS), γεννήτριας ηλεκτρικού ρεύματος κλπ, ώστε να εξασφαλίζεται η ομαλή και απρόσκοπτη λειτουργία του.

ΟΡΓΑΝΟΓΡΑΜΜΑ ΧΡΗΜΑΤΙΣΤΗΡΙΑΚΟΥ ΚΕΝΤΡΟΥ ΘΕΣΣΑΛΟΝΙΚΗΣ ΚΑΙ ΠΕΡΙΓΡΑΦΗ ΘΕΣΕΩΝ ΕΡΓΑΣΙΑΣ

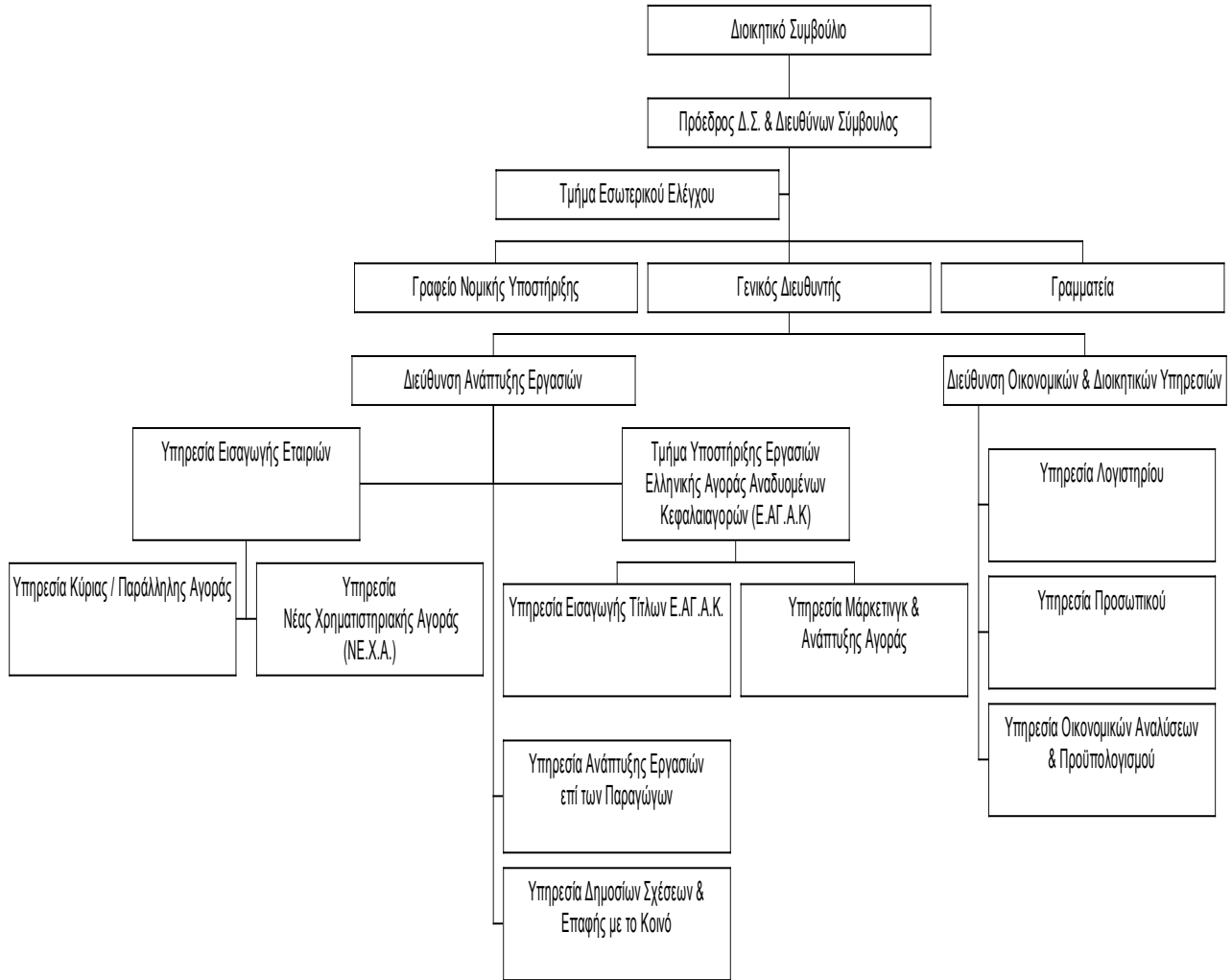

ΓΕΝΙΚΟΣ ΔΙΕΥΘΥΝΤΗΣ

Ο Γενικός Διευθυντής είναι υπεύθυνος για την εύρυθμη λειτουργία συνολικά όλων των Τμημάτων του Χρηματιστηριακού Κέντρου Θεσσαλονίκης.

ΓΡΑΦΕΙΟ ΝΟΜΙΚΗΣ ΥΠΟΣΤΗΡΙΞΗΣ

Η παροχή Νομικής Υποστήριξης επί των θεμάτων του Χρηματιστηριακού Κέντρου Θεσσαλονίκης καλύπτεται από νομικό στέλεχος του Ομίλου της ΕΧΑΕ.

ΔΙΕΥΘΥΝΣΗ ΟΙΚΟΝΟΜΙΚΩΝ ΚΑΙ ΔΙΟΙΚΗΤΙΚΩΝ ΥΠΗΡΕΣΙΩΝ

1 Στέλεχος: Διευθύντρια Διοικητικού – Οικονομικού

1 Στέλεχος: Υπηρεσία Λογιστηρίου

Το τμήμα ασχολείται με τους εξής τομείς:

α) Υπηρεσία Λογιστηρίου (Τήρηση και ενημέρωση λογιστικών αρχείων - κατάρτιση budget για δαπάνες του Χ.Κ.Θ. - φορολογικές υποχρεώσεις και συναλλαγές με την εφορία – συνεργασία με πελάτες / προμηθευτές – συνεργασία με τράπεζες.

β) Υπηρεσία Προσωπικού (Πρόσληψη και σύμβαση εργασίας - επιμόρφωση - Αμοιβή εργασίας και άλλες παροχές - Ασφαλιστική κάλυψη - Εργασιακές σχέσεις - Κανονικές άδειες ειδικές άδειες, απουσίες, αποχές - Υπηρεσιακά ταξίδια).

γ) Υπηρεσία Οικονομικών Αναλύσεων και Προϋπολογισμού (Προϋπολογισμός, Κατάρτιση Ισολογισμών και Λογιστικών Καταστάσεων, Φορολογία, Λογιστικοποίηση γεγονότων)

δ) Εσωτερικός έλεγχος

ΥΠΗΡΕΣΙΑ ΚΥΡΙΑΣ / ΠΑΡΑΛΛΗΛΗΣ ΑΓΟΡΑΣ

1 Στέλεχος - Αναλυτής

Στο τμήμα εισαγωγής Κύριας / Παράλληλης Αγοράς εταιριών πραγματοποιείται η εξέταση των φακέλων και πληρότητας ενημερωτικών δελτίων που υποβάλλουν οι εταιρίες προς εισαγωγή, μέχρι και της τελικής εισήγησης για έγκριση από το ΔΣ του Χ.Α..

Παράλληλα, στο Τμήμα Εισαγωγής Εταιριών τηρείται αρχείο με όλες τις αποφάσεις, τους νόμους, τις διατάξεις και τους κανονισμούς που αφορούν θέματα της Κεφαλαιαγοράς και τη Χρηματιστηριακή νομοθεσία.

ΥΠΗΡΕΣΙΑ ΝΕΑΣ ΧΡΗΜΑΤΙΣΤΗΡΙΑΚΗΣ ΑΓΟΡΑΣ (ΝΕ.Χ.Α.)

1 Στέλεχος – Αναλυτής

Το τμήμα εισαγωγής εταιριών ασχολείται με την αξιολόγηση των αιτήσεων, των υποψήφιων εταιριών για την εισαγωγή των μετοχών τους στη Νέα Χρηματιστηριακή Αγορά (ΝΕ.Χ.Α.) του Χ.Α.

Πιο συγκεκριμένα πραγματοποιείται η Εξέταση του φακέλου δικαιολογητικών, ενημερωτικών δελτίων και στη συνέχεια γίνεται η εισήγηση στο Δ.Σ. του Χ.Α.

ΤΜΗΜΑ ΥΠΟΣΤΗΡΙΞΗΣ ΕΡΓΑΣΙΩΝ Ε.ΑΓ.Α.Κ.

1 Στέλεχος

Σκοπός της παρούσας θέσης είναι η ανάπτυξη των εργασιών της ΕΑΓΑΚ στην Ελλάδα και στο εξωτερικό η οποία θα προωθήσει την 4^η αγορά του Χ.Α. και την περαιτέρω ανάπτυξη του Χ.Κ.Θ. στον Ελλαδικό και Ευρωπαϊκό χώρο.

ΥΠΗΡΕΣΙΑ ΑΝΑΠΤΥΞΗΣ ΕΡΓΑΣΙΩΝ ΕΠΙ ΤΩΝ ΠΑΡΑΓΩΓΩΝ

1 Στέλεχος

Στόχος της υπηρεσίας είναι η υποστήριξη των δραστηριοτήτων των χρηματιστηριακών εταιριών της Βόρειας Ελλάδας αναφορικά με τα παράγωγα προϊόντα, η προώθηση και προβολή των προϊόντων του Χρηματιστηρίου Παραγώγων, καθώς και η εκπαίδευση του επενδυτικού κοινού σχετικά με τις έννοιες των παραγώγων.

ΥΠΗΡΕΣΙΑ ΔΗΜΟΣΙΩΝ ΣΧΕΣΕΩΝ & ΕΠΑΦΗΣ ΜΕ ΤΟ ΚΟΙΝΟ

1 Στέλεχος

Οι αρμοδιότητες του τμήματος κινούνται πάνω σε δύο άξονες: ο πρώτος αφορά τον σχεδιασμό, την εκτέλεση και την αξιολόγηση πλάνων που εντάσσονται στο πεδίο της Επικοινωνίας, του Μάρκετινγκ και των Δημοσίων Σχέσεων στην Ελλάδα και στο Εξωτερικό και ο δεύτερος αφορά τον τομέα της προώθησης εργασιών, στο πλαίσιο

κυρίως της Ελληνικής Αγοράς Αναδυομένων Κεφαλαιαγορών αλλά και της γενικότερης υποστήριξης των δραστηριοτήτων του Χ.Κ.Θ.

ΓΡΑΜΜΑΤΕΙΑ

1 Στέλεχος Γραμματειακής Υποστήριξης

Οι αρμοδιότητες του τμήματος εντάσσονται στην παροχή γραμματειακής υποστήριξης στη Γενική Διεύθυνση και στα λοιπά τμήματα του Χ.Κ.Θ.

ΔΡΑΣΤΗΡΙΟΤΗΤΕΣ ΚΑΙ ΣΤΟΧΟΙ ΤΟΥ ΧΡΗΜΑΤΙΣΤΗΡΙΑΚΟΥ ΚΕΝΤΡΟΥ ΘΕΣΣΑΛΟΝΙΚΗΣ

Οι κύριοι στόχοι του Χ.Κ.Θ. για το 2005, για την επίτευξη της αποστολής του συνοψίζονται στα εξής:

➤ **Προσέλκυση εταιριών της Β. Ελλάδος και προβολή αυτών:**

Ενισχύεται η εξυπηρέτηση/υποστήριξη των ήδη εισηγμένων εταιριών της Β. Ελλάδος σε τρέχοντα θέματα σχετικά με τις υποχρεώσεις τους στο Χρηματιστήριο, εταιρικά γεγονότα μέσω των παρουσιάσεων εισηγμένων εταιριών της Β. Ελλάδος, αλλά και άλλων εταιριών του Χ.Α., σε πόλεις της Β. Ελλάδος αλλά και πέραν αυτής, στην Ελλάδα και στο εξωτερικό.

Το Χρηματιστηριακό Κέντρο Θεσσαλονίκης, εγκαινίασε μια νέα μορφή επενδυτικών ημερίδων το έτος 2004. Ειδικότερα, πραγματοποιήθηκαν από το Κέντρο συνολικά οκτώ (8) επενδυτικές ημερίδες σε Θεσσαλονίκη (2), Καβάλα (2), Αλεξανδρούπολη (1), Κατερίνη (1), Κομοτηνή (1) και Λάρισα (1). Στις εν λόγω ημερίδες συμμετείχαν δέκα (10) εισηγμένες εταιρίες οι οποίες είχαν την δυνατότητα να παρουσιάσουν στο ευρύ επενδυτικό κοινό την πορεία τους και τα οικονομικά τους μεγέθη ενώ συγχρόνως πραγματοποιήθηκαν ομιλίες και παρουσιάσεις γύρω από χρηματιστηριακά και χρηματοοικονομικά θέματα. Σημειώνεται ότι η ανταπόκριση του επενδυτικού κοινού ήταν θετική καθώς η προσέλευση σε κάθε επιμέρους εκδήλωση ξεπερνούσε τα πενήντα άτομα. Καταλυτικοί παράγοντες για την επιτυχή διοργάνωση των εκδηλώσεων ήταν η συνεργασία με τοπικούς φορείς (Επιμελητήρια, Σύνδεσμος βιομηχάνων, τράπεζες, χρηματιστηριακά γραφεία, κτλ.) και τοπικά μέσα μαζικής ενημέρωσης. Ως αποτέλεσμα της διοργάνωσης των εκδηλώσεων αυτών, το Χρηματιστηριακό Κέντρο Θεσσαλονίκης έχει αποδειχθεί ως ο πλέον αξιόπιστος φορέας για την προώθηση της χρηματιστηριακής ιδέας στην Βόρειο Ελλάδα και την υποστήριξη των εισηγμένων εταιριών σε θέματα ενημέρωσης των επενδυτών.

Σε συνέχεια της προσπάθειάς του 2004 το Χ.Κ.Θ. σχεδιάζει επενδυτικά Forum για το πρώτο εξάμηνο του 2005 με εμπλουτισμένο πρόγραμμα εκδηλώσεων το οποίο προκύπτει από την εμπειρία κατά την προηγούμενη χρονιά, προσαρμοσμένο στις

απαιτήσεις του επενδυτικού κοινού για ενημέρωση σχετικά με τις εξελίξεις στην Ελληνική Κεφαλαιαγορά και στις ανάγκες των εισηγμένων εταιριών.

➤ **Ανάπτυξη και προώθηση της Ε.ΑΓ.Α.Κ.**

Στους άμεσους στόχους του Χ.Κ.Θ. είναι η νέα προσέγγιση επιχειρήσεων και αναδόχων με παρουσιάσεις, εισηγήσεις, μέσω των παρουσιάσεων της Ε.ΑΓ.Α.Κ. στις γειτονικές χώρες καθώς και προβολή των προς εισαγωγή εταιριών στην Ελλάδα.

➤ **Ενημέρωση – Εκπαίδευση**

Το Χ.Κ.Θ. σχεδιάζει δωρεάν, βραχύχρονα εκπαιδευτικά σεμινάρια καθώς και εξειδικευμένα, επί πληρωμή στις πόλεις της Β. Ελλάδος για τα προϊόντα της αγοράς αξιών και παραγώγων. Προγραμματίζονται επίσης ομιλίες, παρουσιάσεις, συνέδρια, για τους ιδιώτες επενδυτές και τέλος ειδικές εκδηλώσεις εκπαίδευσης για τους φοιτητές/σπουδαστές σε όλη τη Β. Ελλάδα. Ενισχύεται η λειτουργία και ο εμπλουτισμός της βιβλιοθήκης του Χ.Κ.Θ..

➤ **Περιφερειακές συνεργασίες του Κέντρου με χρηματιστήρια και κεφαλαιαγορές**

Προάγεται η συνεργασία του Χ.Κ.Θ. με χρηματιστήρια και κεφαλαιαγορές, με βάση τα μνημόνια που έχουν υπογραφεί, ενώ παράλληλα προγραμματίζεται η υπογραφή μνημονίων σε νέες χώρες. Οι συνεργασίες αυτές θα επιτευχθούν κυρίως μέσω της λειτουργίας της μόνιμης Γραμματείας Ετήσιου Συνεδρίου Κεφαλαιαγορών στο Κέντρο, η οποία ασχολείται με την ανακοίνωση και τη θεματολογία του ετήσιου συνεδρίου, την οργάνωση και διοικητική υποστήριξη του, την υλοποίησή του, την καταγραφή των εισηγήσεων και την έκδοση των πρακτικών. Η εν λόγω Γραμματεία έχει και την ευθύνη για την πλήρη διοργάνωση - υλοποίηση του 3^{ου} Συνεδρίου Κεφαλαιαγορών.

Στις 25 και 26 Σεπτεμβρίου 2004 το Κέντρο διοργάνωσε το 2^ο Διεθνές Συνέδριο Κεφαλαιαγορών με τη συμμετοχή κυρίως εκπροσώπων από τις χώρες της Ν.Α. Ευρώπης και της Αν. Μεσογείου. Το εν λόγω Συνέδριο αποτέλεσε συνέχεια του 1^{ου} Διεθνούς Συνεδρίου Κεφαλαιαγορών, το οποίο πραγματοποιήθηκε το 2003 και σημείωσε απόλυτη επιτυχία, τόσο από οργανωτικής πλευράς, όσο και από την πλευρά των εισηγήσεων που παρουσιάστηκαν.

Στο 2^ο Διεθνές Συνέδριο Κεφαλαιαγορών, οι συμμετοχές ανήλθαν στις 110 με την πλειοψηφία αυτών να προέρχονται από τη Ρωσία, την Ουκρανία, τη Ρουμανία, το Αζερμπαϊτζάν, την Αρμενία, τη Γεωργία, τη Σερβία, τη Βουλγαρία, την Π.Γ.Δ.Μ., την Κύπρο, την Αίγυπτο και την Ιορδανία. Ως παρατηρητές συμμετείχαν επίσης διευθυντικά στελέχη των Χρηματιστηρίων του Μιλάνου, του Ευropext και του ΟΜΧ της Στοκχόλμης. Σημειώνεται, επίσης ότι ειδική συμμετοχή στο συνέδριο είχε ο ΟΟΣΑ, στελέχη του οποίου παρουσίασαν σειρά μελετών που έχουν επιμεληθεί για τις αγορές της περιοχής, με θεματολογία που αφορά την εταιρική διακυβέρνηση, τα διεθνή λογιστικά πρότυπα και την εσωτερική πληροφόρηση. Χορηγός αυτών υπήρξε το ΧΑ και το ΧΚΘ..

Σημειώνεται ότι κατά το 1^ο τρίμηνο του 2005 έχει αρχίσει η προετοιμασία του 3^{ου} Διεθνές Συνεδρίου Κεφαλαιαγορών το οποίο θα πραγματοποιηθεί τον Σεπτέμβρη του 2005 στη Θεσσαλονίκη.

Παράλληλα, το Κέντρο για δεύτερη συνεχόμενη χρονιά παρουσιάζει την Ετήσια Αναφορά Αναδυόμενων χωρών, η οποία έχει ως κύριο στόχο την έγκυρη ενημέρωση αναφορικά με τις εξελίξεις τόσο στο χώρο της κεφαλαιαγοράς όσο και του ευρύτερου πολιτικοοικονομικού περιβάλλοντος των χωρών της περιοχής. Επίσης, στο πλαίσιο της αναφοράς αξιολογούνται στοιχεία όπως: η πολιτική σταθερότητα κάθε χώρας, η δυναμικότητα της τοπικής οικονομίας καθώς και η ελληνική παρουσία στα οικονομικά δρώμενα.

➤ **Ανάληψη μελετών**

Το Χ.Κ.Θ. προτίθεται να υποβάλει κατά το 2005 προτάσεις για την αξιοποίηση ευρωπαϊκών και εθνικών προγραμμάτων που συνδέονται με την αποστολή και τους γενικούς στόχους του Χ.Κ.Θ. καθώς και με την οικονομία της Β. Ελλάδος. Αξίζει να αναφερθεί ότι το Χ.Κ.Θ. έχει ήδη υποβάλλει σε εθνικούς και πολυμερείς φορείς όπως το Υπουργείο Εξωτερικών και η Περιφέρεια Κεντρικής Μακεδονίας, μελέτες για την εξασφάλιση χρηματοοικονομικής υποστήριξης σε προγράμματα που συνδέονται με την αποστολή και τις δράσεις του Χ.Κ.Θ. .

ΤΟ ΧΡΗΜΑΤΙΣΤΗΡΙΑΚΟ ΚΕΝΤΡΟ ΘΕΣΣΑΛΟΝΙΚΗΣ ΚΑΙ ΟΙ ΕΞΕΛΙΞΕΙΣ ΤΟΥ ΚΛΑΔΟΥ

Το Μάρτιο του 1996, ξεκίνησε η λειτουργία του Χρηματιστηριακού Κέντρου Θεσσαλονίκης, το οποίο έκτοτε παρουσιάζει συνεχή ανάπτυξη. Στους εννέα μήνες λειτουργίας του το 1996 η ημερήσια αξία συναλλαγών ήταν 1,123 εκατ. ευρώ, ενώ το 1997 ανήλθε σε 5,995 εκατ. ευρώ, παρουσιάζοντας αύξηση κατά 433%. Η αξία συναλλαγών (αγορές – πωλήσεις) το 1998 έφτασε τα 4,466 δις ευρώ που αντιστοιχεί σε ημερήσιες συναλλαγές της τάξεως των 18,582 εκατ. ευρώ παρουσιάζοντας αύξηση σε σχέση με το 1997 κατά 210%. Επίσης η αξία συναλλαγών (αγορές – πωλήσεις) το 1999 ανήλθε στα 22,836 δις ευρώ που αντιστοιχεί σε ημερήσιες συναλλαγές της τάξεως των 91,346 εκατ. ευρώ παρουσιάζοντας αύξηση σε σχέση με το 1998 κατά 390%. Η αξία συναλλαγών (αγορές – πωλήσεις) το 2000 ανήλθε στα 14,467 δις ευρώ που αντιστοιχεί σε ημερήσιες συναλλαγές της τάξης των 57,408 εκατ. ευρώ, παρουσιάζοντας πτώση κατά 37,15%. Το 2001 η αξία συναλλαγών (αγορές – πωλήσεις) ανήλθε στα 5,673 δις ευρώ μέσω του ΟΑΣΗΣ και τα 9,161 δις. ευρώ σε όλη τη Βόρεια Ελλάδα, ποσό, το οποίο αντιστοιχεί σε ημερήσιες συναλλαγές της τάξεως των 22,695 εκατ. ευρώ μέσω του ΟΑΣΗΣ και 36,646 εκατ. ευρώ από όλη τη Βόρεια Ελλάδα, παρουσιάζοντας μείωση σε σχέση με το 2000 κατά 60,47% για τις συναλλαγές μέσω του ΟΑΣΗΣ. Το 2002 η αξία συναλλαγών (αγορές – πωλήσεις) ανήλθε στα 2,484 δις ευρώ μέσω του ΟΑΣΗΣ και στα 4,574 δις ευρώ σε όλη τη Βόρεια Ελλάδα, ποσό που αντιστοιχεί σε ημερήσιες συναλλαγές της τάξεως των 10,058 εκατ. ευρώ μέσω του ΟΑΣΗΣ και 18,521 εκατ. ευρώ για τη Βόρεια Ελλάδα, παρουσιάζοντας μείωση σε σχέση με το 2001 κατά 55,68% για τις συναλλαγές μέσω του ΟΑΣΗΣ και 49,46% για τη Βόρεια Ελλάδα. Το 2003 η αξία συναλλαγών (αγορές – πωλήσεις) ανήλθε στα 1,951 δις ευρώ μέσω του ΟΑΣΗΣ και στα 6,052 δις ευρώ σε όλη τη Βόρεια Ελλάδα, ποσό που αντιστοιχεί σε ημερήσιες συναλλαγές της τάξεως των 7,9 εκατ. ευρώ μέσω του ΟΑΣΗΣ και 24,504 εκατ. ευρώ για τη Βόρεια Ελλάδα, παρουσιάζοντας μείωση σε σχέση με το 2002 κατά 21,46% για τις συναλλαγές μέσω του ΟΑΣΗΣ και αύξηση κατά 32,30% για τη Βόρεια Ελλάδα. Στον πρώτο μήνα του 2004 ο Γενικός Δείκτης του Χ.Α. κινήθηκε ανοδικά, παρουσιάζοντας έντονες διακυμάνσεις. Παράλληλα, κατά το πρώτο μήνα του 2004 οι συναλλαγές που διενεργούνται μέσω του Χ.Κ.Θ. έφθασαν τα 141,893 εκατ. ευρώ μέσω του ΟΑΣΗΣ και τα 751,617 εκατ. ευρώ από όλη τη Βόρεια Ελλάδα, ποσό που αντιστοιχεί σε άνοδο της τάξης του 61,43% για τις συναλλαγές μέσω του

ΟΑΣΗΣ και 232,46% για τη Βόρεια Ελλάδα, σε σχέση με το αντίστοιχο διάστημα του 2003. Οι ημερήσιες συναλλαγές έφτασαν τα 7,094 εκατ. ευρώ μέσω του ΟΑΣΗΣ και τα 37,580 εκατ. ευρώ από όλη τη Βόρεια Ελλάδα.

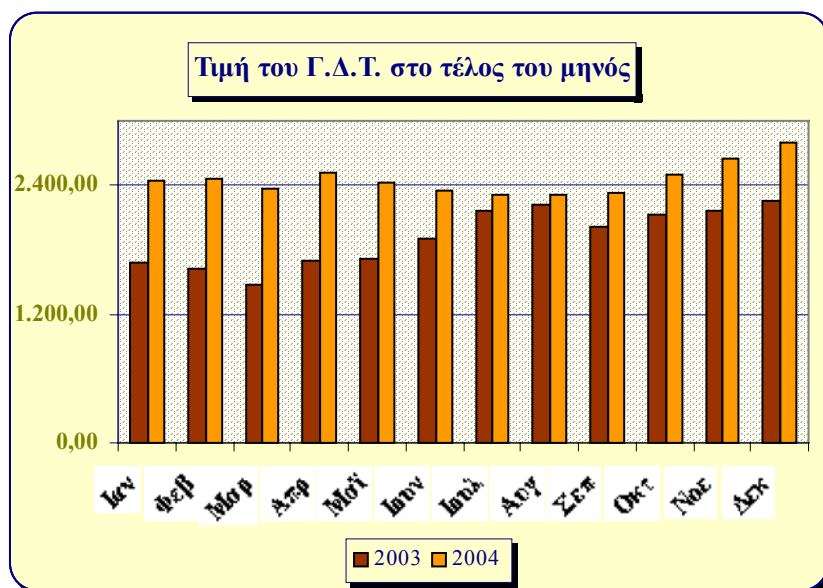

Πηγή: Χρηματιστηριακό Κέντρο Θεσσαλονίκης Α.Ε.

Ο γενικός δείκτης τιμών του Χ.Α. έκλεισε στο τέλος του 2004 στις 2.786,18 μονάδες, παρουσιάζοντας συνολική αύξηση κατά 23,09% σε σχέση με το κλείσιμο του δείκτη στο τέλος του προηγούμενου έτους. Κατά το 2004 η ετήσια αξία συναλλαγών ανήλθε στα 35.736 εκ ευρώ, εκ των οποίων 6,01% αντιστοιχεί στο σύνολο των επενδυτών από τη Β. Ελλάδα. Η ημερήσια αξία συναλλαγών του Χ.Α. κατά το 2004 διαμορφώθηκε κατά μέσο όρο σε 141,25 εκ. ευρώ σημειώνοντας μείωση κατά 0,14%. Τέλος, σημειώνεται ότι από τις 383.799 μερίδες επενδυτών κατοίκων της Β. Ελλάδας, στο τέλος της χρήσης 31/12/2004 οι 205.997 (53,67%) είχαν μετοχές.

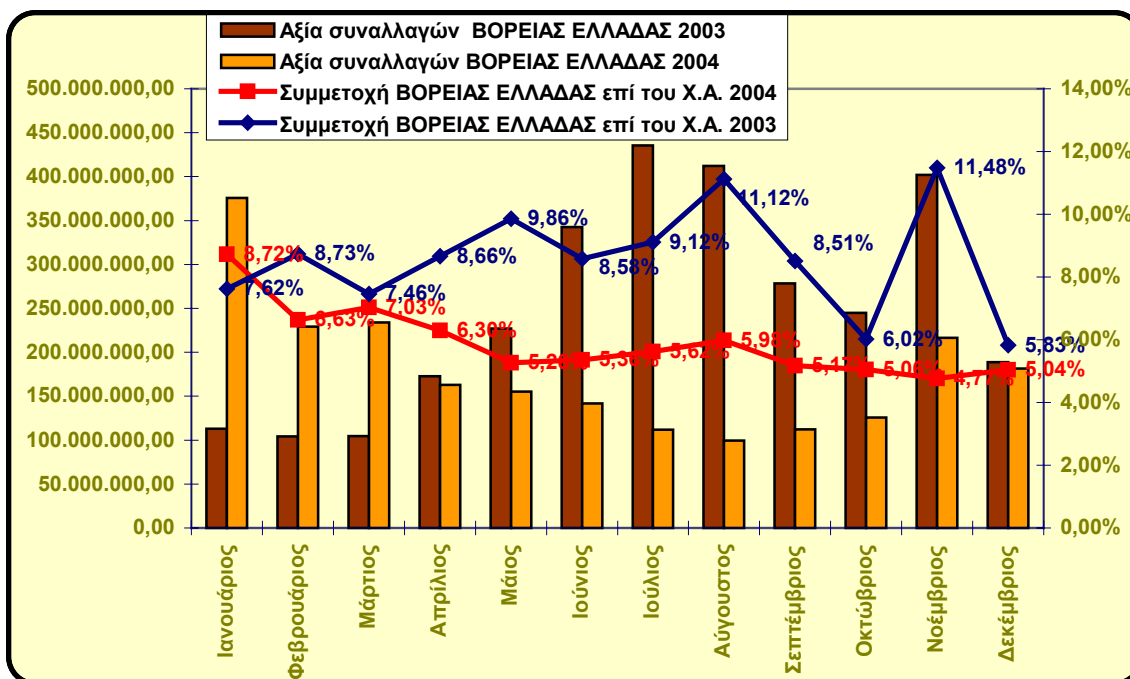

Πηγή: Χρηματιστηριακό Κέντρο Θεσσαλονίκης Α.Ε.

Σε ημερήσια βάση ο μέσος όρος ενεργών μεριδίων επενδυτών της Β. Ελλάδας ανερχόταν στις 1.909 παρουσιάζοντας μέση ημερήσια κίνηση 8,484 εκ. ευρώ. Οι συνολικές συναλλαγές των επενδυτών από τη Β. Ελλάδα ανήλθαν σε 2.146 εκ. ευρώ παρουσιάζοντας μείωση 29,07%.

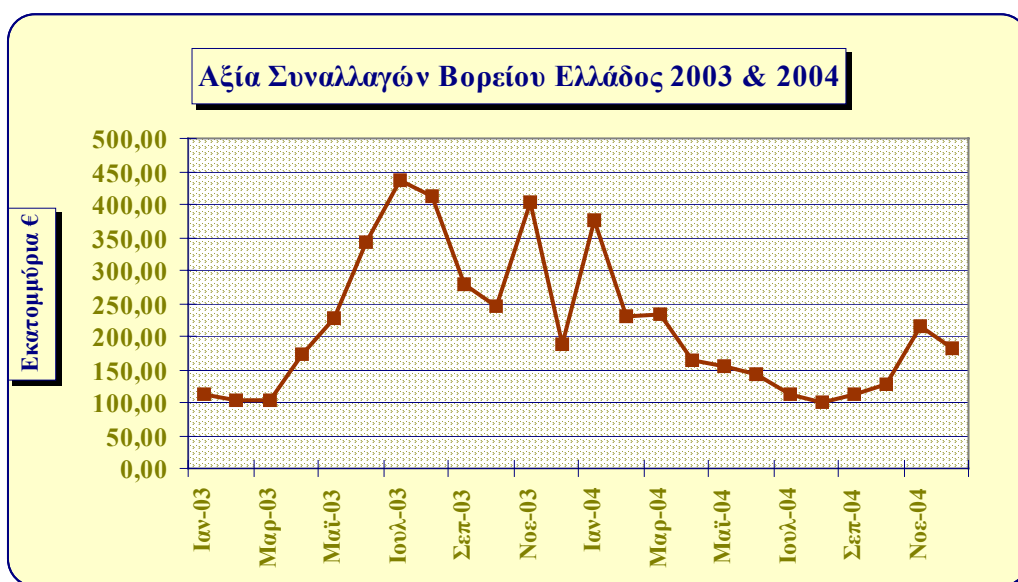

Πηγή: Χρηματιστηριακό Κέντρο Θεσσαλονίκης Α.Ε.

ΜΕΤΟΧΟΙ - ΜΕΤΟΧΙΚΟ ΚΕΦΑΛΑΙΟ

Το μετοχικό κεφάλαιο του Χρηματιστηριακού Κέντρου Θεσσαλονίκης ανέρχεται σε 3 εκατομμύρια ευρώ (100.000 μετοχές των 30 ευρώ). Ο αριθμός των μετόχων ανέρχεται σε 4 και είναι:

ΕΠΩΝΥΜΙΑ – ΜΕΤΟΧΟΙ	Ποσοστό συμμετοχής
• Χρηματιστήρια Αθηνών ΑΕ	33,80%
• Ελληνικά Χρηματιστήρια ΑΕ	66,01%
• Αδάμ Γιαννόπουλος	0,09%
• Σύνδεσμος Βιομηχανιών Βορείου Ελλάδος	0,10%
Σύνολο	100 ,00%

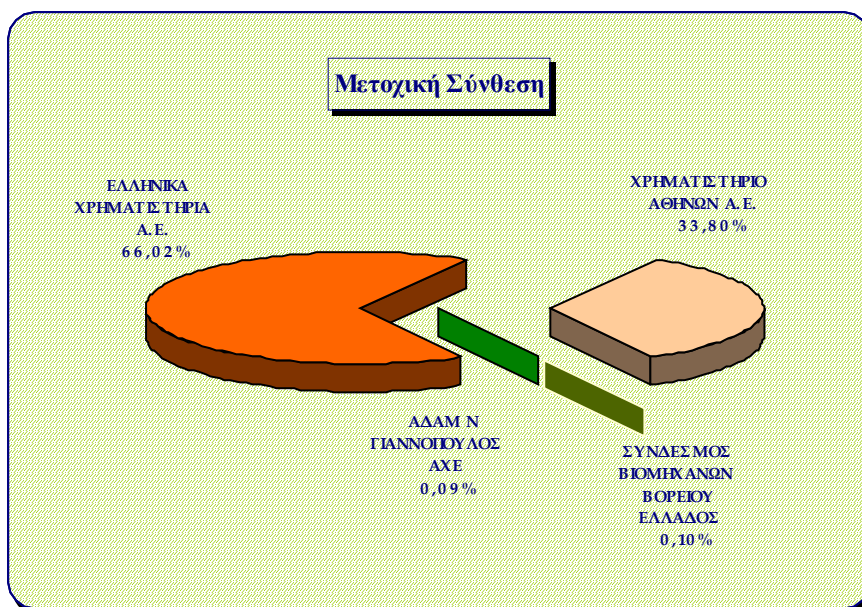

ΧΡΗΜΑΤΙΣΤΗΡΙΑΚΕΣ ΕΤΑΙΡΙΕΣ - ΜΕΛΗ

ΕΤΑΙΡΙΑ	ΔΙΕΥΘΥΝΣΗ	Τ.Κ.	ΤΗΛΕΦΩΝΟ
ALPHA FINANCE Α.Χ.Ε.Π.Ε.Υ.	Τσιμισκή 43	546 23	2310 242.516
ASPIS BANK ΑΤΕ	Β. Όλγας 10	546 40	2310 887570
CAPITAL Α.Χ.Ε.Π.Ε.Υ.	Τσιμισκή 19	546 24	2310 222225
CFS ΧΡΗΜΑΤΙΣΤΗΡΙΑΚΗ ΑΝΩΝΥΜΗ ΕΤΑΙΡΙΑ ΠΑΡΟΧΗΣ ΕΠΕΝΔΥΤΙΚΩΝ ΥΠΗΡΕΣΙΩΝ	Τσιμισκή 43	546 22	2310 243625
EFG EUROBANK ΧΡΗΜΑΤΙΣΤΗΡΙΑΚΗ Α.Ε.Π.Ε.Υ.	Τσιμισκή 27	546 24	2310 374330
EUROCORP ΧΡΗΜΑΤΙΣΤΗΡΙΑΚΗ Α.Ε.	Ι. Δραγούμη 20	546 24	2310 266240
EUROSEC ΧΡΗΜΑΤΙΣΤΗΡΙΑΚΗ Α.Ε.	Αριστοτέλους 28	546 23	2310 227237
GUARDIAN TRUST Α.Χ.Ε.Π.Ε.Υ.	Κουντουριώτου 3	546 25	2310 535708
HSBC-ΠΑΝΤΕΛΑΚΗΣ Α.Χ.Ε.Π.Ε.Υ.	Μητροπόλεως 8	546 25	2310 507900
ΑΚΡΟΠΟΛΙΣ Α.Χ.Ε.Π.Ε.Υ.	Μητροπόλεως 40 & Καρόλου Ντηλ	546 23	2310 243337
ΒΟΡΕΙΟΕΛΛΑΔΙΚΗ Α.Χ.Ε.Π.Ε.Υ.	Ίωνος Δραγούμη 4	546 24	2310 360600
ΒΟΡΕΙΟΥ ΕΛΛΑΔΟΣ Α.Χ.Ε.	Καλαποθάκη 4	54624	2310 243494
Γ.Α. ΠΕΡΒΑΝΑΣ Α.Χ.Ε.Π.Ε.Υ.	Τσιμισκή 43	542 23	2310 251180
ΕΓΝΑΤΙΑ FINANCE Α.Χ.Ε.Π.Ε.Υ.	Μητροπόλεως 20	546 24	2310 281640
ΕΘΝΙΚΗ ΧΡΗΜΑΤΙΣΤΗΡΙΑΚΗ Α.Ε.	Κατούνη 16-18	546 25	2310 548354
ΕΠΕΝΔΥΤΙΚΗ ΤΡΑΠΕΖΑ ΕΛΛΑΔΟΣ Α.Ε.	Μητροπόλεως 20	546 24	2310 223670
ΚΥΚΛΟΣ Α.Χ.Ε.Π.Ε.Υ.	Ίων. Δραγούμη 4	546 24	2310 242106
Ν. ΣΑΡΡΟΣ ΧΡΗΜΑΤΙΣΤΗΡΙΑΚΗ Α.Ε.	Τσιμισκή 75	546 24	2310 232402
NEXUS EUROLINK Α.Χ.Ε.Π.Ε.Υ.	Τσιμισκή 43 & Βασ. Ηρακλείου 38	546 46	2310 251300
NUNTIUS ΕΛΛΗΝΙΚΗ ΧΡΗΜΑΤΙΣΤΗΡΙΑΚΗ Α.Ε.	Τσιμισκή 33	546 24	2310 777100
ΟΛΥΜΠΙΑΚΗ ΧΡΗΜΑΤΙΣΤΗΡΙΑΚΗ Α.Ε.Π.Ε.Υ.	Μητροπόλεως 20	546 24	2310 244171
Π & Κ Α.Χ.Ε.Π.Ε.Υ.	Τσιμισκή 27	546 24	2310 240439
ΠΕΝΤΕΔΕΚΑΣ Α.Χ.Ε.Π.Ε.Υ.	Μοναστηρίου 5 & Οδυσσέως 6	546 27	2310 527199
ΠΗΓΑΣΟΣ Α.Χ.Ε.Π.Ε.Υ.	Καλαποθάκη 8	546 24	2310 222593
ΣΙΓΜΑ ΧΡΗΜΑΤΙΣΤΗΡΙΑΚΗ Α.Ε.Π.Ε.Υ	Εθνικής Αμύνης 5-7, 4ος όροφος	546 21	2310 293222
ΤΡΑΠΕΖΑ ΕΠΕΝΔΥΣΕΩΝ Α.Ε.	Λωδεκανήσου 23	546 26	2310 510115
ΩΜΕΓΑ ΤΡΑΠΕΖΑ Α.Ε.	Αριστοτέλους 3	546 24	210 6970615

ΑΝΑΛΥΣΗ ΚΑΙ ΕΠΕΞΗΓΗΣΗ ΣΤΟΙΧΕΙΩΝ ΤΩΝ ΟΙΚΟΝΟΜΙΚΩΝ ΚΑΤΑΣΤΑΣΕΩΝ

Σύμφωνα με την παράγραφο 3 του άρθρου 43α, παράγραφος 3, του Κ.Ν. 2190/1920, όπως αυτός ισχύει σήμερα, υποβάλλουμε για έγκριση στη Γενική Συνέλευση τις οικονομικές καταστάσεις του Χρηματιστηριακού Κέντρου Θεσσαλονίκης για τη χρήση του 2004. Πριν προχωρήσουμε στην ανάλυση των δεδομένων των οικονομικών καταστάσεων της κρινόμενης χρήσης, επιθυμούμε να θέσουμε υπόψη σας ορισμένα βασικά σημεία και μεγέθη που έχουν ως εξής:

Τα κατεχόμενα χρεόγραφα στο τέλος του 2003 ανήλθαν στο ποσό των 47.239,20 ευρώ,. Παραθέτουμε ανάλυση κατά είδος χρεογράφου:

III ΧΡΕΩΓΡΑΦΑ			
Μετοχές		ΤΙΜΗ ΚΤΗΣΕΩΣ Τιμή μονάδος	Συνολική Αξία
ΟΤΕ	3.000	10,02	30.060.00
ΔΕΗ	480	17,50	8.400,00
ΟΠΑΠ	930	9,44	8.779,20
ΣΥΝΟΛΟ			47.239,20

Κατά την διάρκεια του έτους 2004 πουλήθηκαν όλα τα ανωτέρω χρεόγραφα.

Το Χρηματιστηριακό Κέντρο στεγάζεται στο ιστορικό εμπορικό κέντρο της πόλης, "Λαδάδικα", από τις 26 Ιουνίου 1997 σε ιδιόκτητο διώροφο κτίριο που πρόσφατα αναπαλαιώθηκε. Στο ιδιόκτητο ακίνητο δεν υπάρχει κανένα εμπράγματο βάρος. Αναφέρουμε ανάλυση κατά μονάδα οικοδομών και ακινήτων στις 31/12/03.

ΕΙΔΟΣ	ΘΕΣΗ	ΤΙΜΗ ΑΠΟΚΤΗΣΗΣ
Οικόπεδο	Κατούνη 16-18	363.903,15
Κτίριο	Κατούνη 16-18	2.147.213,75

Το οικόπεδο του Χρηματιστηριακού Κέντρου Θεσσαλονίκης αναπροσαρμόστηκε στην εύλογη αξία με βάση έκθεση ανεξάρτητου εκτιμητή, από την οποία προέκυψε διαφορά αναπροσαρμογής ποσού €1.436.096,85 και καταχωρήθηκε στο λογαριασμό καθαρής θέσης ΑΙΙΙ2 "Διαφορές από αναπροσαρμογή αξίας περιουσιακών στοιχείων". Δεν έγινε αναπροσαρμογή της αξίας του κτιρίου, επειδή η αναπόσβεστη αξία του κατά την 31/12/03 ήταν μεγαλύτερη από την εκτίμηση του ανεξάρτητου εκτιμητή κατά €150.436,72.

Το σύνολο του ενεργητικού έφθασε στο τέλος του 2004 στο ποσό των 6,065 εκατομμυρίων ευρώ.

Οι υποχρεώσεις προς τους προμηθευτές έφθασαν στα 95 χιλιάδες ευρώ, ενώ οι απαιτήσεις κατά πελατών διαμορφώθηκαν στο ύψος των 132 χιλιάδων ευρώ.

Οι σχηματισθείσες προβλέψεις αποζημιώσεως προσωπικού ανέρχονται στα 48,3 χιλιάδων ευρώ.

Τα οργανικά έσοδα του Χρηματιστηριακού Κέντρου ανήλθαν σε 565 χιλιάδες ευρώ και αναλύονται:

- α) από τις συναλλαγές των μελών του Χρηματιστηριακού Κέντρου.
- β) από την εισαγωγή εταιριών της Βόρειας Ελλάδας στο Χ.Α.
- γ) από παροχή Feed στους Vendors και παροχή υπηρεσιών για την προώθηση του πακέτου Smart (stock market in real time).
- δ) έσοδα από πώληση Ημερήσιου δελτίου τιμών και φωτοτυπιών
- στ) από την διοργάνωση σεμιναρίων και ενοικίασης αίθουσας χρηματιστηριακών συναλλαγών του Χ.Κ.Θ..
- ε) έσοδα από μελέτες και προγράμματα

Άλλα έσοδα εκμεταλλεύσεως του Χρηματιστηριακού Κέντρου Θεσσαλονίκης είναι τα έσοδα από την ενοικίαση του καταστήματος στο ισόγειο του κτιρίου στην Εθνική χρηματιστηριακή ΑΕ. Το σημερινό μηνιαίο ενοίκιο ανέρχεται στο ποσό των 4.110 ευρώ, και τα έσοδα από επιδότηση προγράμματος DAC από το Υπουργείο Εξωτερικών ποσού ύψους 436.663,51 ευρώ.

Οι πιστωτικοί τόκοι μέσα στην χρήση έφθασαν στο ποσό των 55,6 χιλιάδων ευρώ, ενώ από αυτά έγινε παρακράτηση φόρου ύψους 662,44 ευρώ.

Τα έκτακτα και ανόργανα έσοδα της χρήσης ανέρχονται στο ποσό των 45.173,19 ευρώ που προέρχονται από αποσβέσεις επενδυτικών επιχορηγήσεων.

Τα έσοδα προηγούμενων χρήσεων αφορούν κυρίως προράτα ΦΠΑ ποσού 28.978,54 ευρώ και ποσό 41216,01 ευρώ αφορά έσοδα από προβλέψεις επισφαλών απαιτήσεων προηγούμενων χρήσεων.

Βάση των ανωτέρω προκύπτει το θετικό αποτέλεσμα των 84.638,90 ευρώ, το οποίο αφορά στην έννατη εταιρική χρήση.

ΔΕΙΚΤΕΣ

Δείκτες

<u>Σχέση ιδίων κεφαλαίων</u>	=	5.815.571,76
Ξένα κεφάλαια		0,00

Το σύνολο των κεφαλαίων της εταιρίας αποτελείται από ίδια κεφάλαια.

Κεφάλαιο Κινήσεως

α) Κυκλοφορούν Ενεργητικό	=	2.856.824,85
(+) Μεταβ.Ενεργητικού	=+	12.282,32
(-) Βραχυπρόθεσμες Υποχρεώσεις	= -	199.979,15
(-) Μεταβατικοί λογ/σμοί Παθητικού	= -	1.485,18
Θετικό Κεφάλαιο Κινήσεως	=	2.667.642,84
β) Ίδια κεφάλαια + Προβλέψεις	=	5.863.941,75
(-) Αναπόσβεστα υπόλοιπα εξόδων εγκ/σεων + Παγίων	= -	3.196.298,91
Θετικό Κεφάλαιο Κινήσεως	=	2.667.642,84

Ο δείκτης αυτός δείχνει τη δυνατότητα της εταιρίας να καλύπτει τις βραχυπρόθεσμες υποχρεώσεις της και

αντιπροσωπεύει το γενικό δείκτη ρευστότητας.

Όσο μεγαλύτερη είναι η θετική διαφορά, τόσο καλύτερη είναι η θέση της επιχειρήσεως.

Δείκτες Αποδοτικότητας

<u>Καθαρά αποτελέσματα χρήσεως (προ φόρων)</u>	=	84.638,90	=	1,46 %
Ίδια Κεφάλαια		5.815.571,76		

Αποδοτικότητα Ιδίων Κεφαλαίων

<u>Μικτά αποτελέσματα</u> Κύκλος Εργασιών	=	<u>112.288,08</u> 565.181,56	=	19,87 %
--	---	---------------------------------	---	---------

Ποσοστό Μικτού Κέρδους=19,87%

<u>Καθαρά αποτελέσματα χρήσεως (προ φόρων)</u> Σύνολο Εσόδων	=	<u>84.638,90</u> 1.127.482,98	=	7,51 %
---	---	----------------------------------	---	--------

Τα καθαρά κέρδη χρήσεως προ φόρων αντιπροσωπεύουν το 7,51% των εσόδων

<u>Μικτά αποτελέσματα</u> Κόστος πωλήσεων	=	<u>112.288,08</u> 452.893,48	=	24,79 %
--	---	---------------------------------	---	---------

<u>Κύκλος εργασιών</u> Ίδια Κεφάλαια	=	<u>565.181,56</u> 5.815.571,76	=	9,72 %
---	---	-----------------------------------	---	--------

<u>Ολικά κέρδη εκμεταλλεύσεως</u> Έσοδα εκμεταλλεύσεως	=	<u>-30.728,84</u> 1.127.482,98	=	-2,73 %
---	---	-----------------------------------	---	---------

Οικονομικής Διαρθρώσεως

α) <u>Κυκλοφορούν Ενεργητικό</u> Σύνολο ενεργητικού	=	<u>2.856.824,85</u> 6.065.406,08	=	47,10 %
--	---	-------------------------------------	---	---------

β) <u>Ίδια Κεφάλαια</u> Σύνολο Ενεργητικού	=	<u>5.815.571,76</u> 6.065.406,08	=	95,88 %
---	---	-------------------------------------	---	---------

Το σύνολο των ιδίων κεφαλαίων καλύπτει το 95,88% του ενεργητικού

γ) <u>Ίδια Κεφάλαια</u> Πάγιο Ενεργητικό	=	<u>5.815.571,76</u> 3.189.502,79	=	1,82
---	---	-------------------------------------	---	------

δ) <u>Κυκλοφορούν Ενεργητικό</u> Βραχυπρόθεσμες Υποχρεώσεις	=	<u>2.856.824,85</u> 199.979,15	=	14,29
--	---	-----------------------------------	---	-------

στ) <u>Κεφάλαιο Κίνησης</u> Κυκλοφορούν Ενεργητικό	=	<u>2.667.642,84</u> 2.856.824,85	=	0,93
---	---	-------------------------------------	---	------

ΚΑΤΑΣΤΑΣΗ ΜΕΤΑΒΟΛΩΝ ΤΩΝ ΙΔΙΩΝ ΚΕΦΑΛΑΙΩΝ 2003-2004

A. ΙΔΙΑ ΚΕΦΑΛΑΙΑ

I. Κεφάλαιο μετοχικό 100.000 μετοχές των 30 Ευρώ

1. Καταβλημένο

3.000.000,00

3.000.000,00

III. Διαφορές αναπροσαρμογής - επιχορηγήσεις επενδύσεων

2. Διαφορές από αναπροσαρμογή αξίας λοιπών περιουσιακών στοιχείων

1.436.096,85

0,00

3. Επιχορηγήσεις επενδύσεων

288.581,13

333.754,32

1.724.677,98

333.754,32

IV. Αποθεματικά κεφάλαια

1. Τακτικό αποθεματικό

163.687,72

160.936,96

Μείον: Ζημία από υποτίμηση συμ/χών και χρεωγ προς συμψηφισμό

-660.204,81

-668.742,49

3. Ειδικά Αποθεματικά

67.498,02

73.680,14

5. Αφορολόγητα αποθεματικά ειδικών διατάξεων νόμων

343.253,42

343.253,42

-85.765,65

-90.871,97

V Αποτελέσματα εις νέον

Υπόλοιπο κερδών χρήσεως εις νέον

1.176.659,43

1.176.659,43

Σύνολο ιδίων κεφαλαίων (AI+AIII+AIV+AV)

5.815.571,76

4.419.541,78

ΒΑΣΙΚΕΣ ΛΟΓΙΣΤΙΚΕΣ ΑΡΧΕΣ ΚΑΤΑΡΤΙΣΗΣ ΙΣΟΛΟΓΙΣΜΟΥ

Οι βασικές Λογιστικές αρχές που εφαρμόστηκαν για την κατάρτιση του Ισολογισμού και του λογαριασμού “Αποτελέσματα Χρήσης” αναφέρονται στο Προσάρτημα του Ισολογισμού που καταρτίστηκε βάσει του άρθρου 43α του Κ.Ν. 2190/1920 όπως ισχύει σήμερα.

Θεσσαλονίκη, 14 Φεβρουαρίου 2005

Ο Πρόεδρος και Διευθύνων Σύμβουλος

Σπύρος Ι. Καπράλος

ΒΕΒΑΙΩΣΗ ΟΡΚΩΤΩΝ ΕΛΕΓΚΤΩΝ ΛΟΓΙΣΤΩΝ

Η παρούσα Έκθεση του Δ.Σ. αποτελούμενη από 32 σελίδες είναι αυτή που αναφέρεται στο Πιστοποιητικό Ελέγχου που χορηγήσαμε με ημερομηνία 21 Φεβρουαρίου 2005

Θεσσαλονίκη, 21 Φεβρουαρίου 2005

Νικόλαος Μουστάκης

A.M.Σ.Ο.Ε.Λ 13971

Δέσποινα Ξενάκη

A.M.Σ.Ο.Ε.Λ. 14161

ΕΡΝΣΤ & ΓΙΑΝΓΚ ΕΛΛΑΣ ΟΡΚΩΤΟΙ ΕΛΕΓΚΤΕΣ ΛΟΓΙΣΤΕΣ Α.Ε.

CASH FLOW 2004

A/A	Ανάλυση	Χρήση 2004 σε Euro
A	100 Ταμειακές εισροές	
	101 Πωλήσεις	565.181,56
	102 Άλλα έσοδα εκμετάλλευσας	493.112,65
	103 Εκτακτα και ανόργανα έσοδα	45.173,19
	104 Έσοδα προηγούμενων χρήσεων	28.978,54
	105 Πιστωτικοί τόκοι (Καταθέσεων κ.λ.π)	55.679,09
	106 Έσοδα χρεογράφων	3.036,00
	107 Πώληση χρεογράφων	215.726,74
	108 Μείωση απαιτήσεων	144,11
	Αφαιρούνται:	
	109 Αγορά χρεογράφων	92.126,12
	110 Αύξηση απαιτήσεων	49.356,40
	Σύνολο Ταμιακών Εισροών (A100)	1.265.549,36
A	200 Ταμειακές εκροές	
	201 Κόστος πωληθέντων (μείον αποσβέσεις και προβλέψεις)	344.046,32
	202 Έξοδα λειτουργίας διοικήσεως	641.279,32
	203 Έξοδα λειτουργίας ερευνών -αναπτύξεως	0,00
	204 Έξοδα λειτουργίας διαθέσεως	0,00
	205 Έξοδα υποαπασχολήσεως /αδρανείας	0,00
	206 Άλλα έξοδα	3.593,91
	207 Αύξηση αποθεμάτων	0,00
	208 Αύξηση μεταβατικών λογαριασμών ενεργητικού	12.000,00
	209 Μείωση μεταβατικών λογαριασμών παθητικού	1.555,29
	210 Μείωση βραχυπρόθεσμων υποχρεώσεων (πλήν Τραπεζών)	20.638,42
	Αφαιρούνται:	
	211 Μείωση αποθεμάτων	0,00
	212 Μείωση μεταβατικών λογαριασμών ενεργητικού	4.262,68
	213 Αύξηση μεταβατικών λογαριασμών παθητικού	0,00
	214 Αύξηση βραχυπρόθεσμων υποχρεώσεων (πλήν Τραπεζών)	
	Σύνολο Ταμιακών Εκροών (A 200)	1.018.850,58
A	300 Ταμειακές Εκροές φόρων	
	301 Φόροι εισοδήματος	0,00
	302 Μη ενσωματούμενοι στο λειτουργικό κόστος φόροι	10.206,66
	303 Διαφορές φόρου φορολογικού ελέγχου	0,00
	304 Μείωση υποχρεώσεων από φόρους - τέλη	10.344,29
	Αφαιρούνται:	0,00
	305 Αύξηση υποχρεώσεων από φόρους -τέλη	0,00
	Σύνολο Ταμιακών εκροών φόρων (A 300)	20.550,95
	Ταμιακές Ροές από συνήθεις (λειτουργικές) δραστηριότητες (A 100-A 200- A 300)=A	226.147,83

ΟΙΚΟΝΟΜΙΚΕΣ ΚΑΤΑΣΤΑΣΕΙΣ 2004

