

REVOIL

ΕΤΗΣΙΟ ΔΕΛΤΙΟ 2003

ΣΥΜΦΩΝΑ ΜΕ ΤΙΣ ΔΙΑΤΑΞΕΙΣ ΤΟΥ ΑΡΘΡΟΥ 16
ΤΗΣ ΑΠΟΦΑΣΗΣ 5/204/14.11.2000 ΤΗΣ ΕΠΙΤΡΟΠΗΣ ΚΕΦΑΛΑΙΑΓΟΡΑΣ

ΦΕΒΡΟΥΑΡΙΟΣ 2004



ΑΝΩΝΥΜΟΣ ΕΛΛΗΝΙΚΗ ΕΤΑΙΡΕΙΑ ΠΕΤΡΕΛΑΙΩΕΙΔΩΝ

ΕΤΗΣΙΟ ΔΕΛΤΙΟ ΧΡΗΣΗΣ 2003

Σύμφωνα με την διάταξη του άρθρου 16
της απόφασης 5/204/14.11.2000
της Επιτροπής Κεφαλαιαγοράς

ΑΘΗΝΑ, ΦΕΒΡΟΥΑΡΙΟΣ 2004



ΠΙΝΑΚΑΣ ΠΕΡΙΕΧΟΜΕΝΩΝ

ΠΡΟΣΚΛΗΣΗ ΤΩΝ ΜΕΤΟΧΩΝ ΤΗΣ ΑΝΩΝΥΜΗΣ ΕΤΑΙΡΕΙΑΣ "ΡΕΒΟΪΛ ΑΝΩΝΥΜΟΣ ΕΛΛΗΝΙΚΗ ΕΤΑΙΡΕΙΑ ΠΕΤΡΕΛΑΙΟΕΙΔΩΝ" (Α.Μ.Α.Ε.: 4534/04/Β/86/22/96) ΣΕ ΤΑΚΤΙΚΗ ΓΕΝΙΚΗ ΣΥΝΕΛΕΥΣΗ.....	4
ΣΥΝΟΠΤΙΚΑ ΟΙΚΟΝΟΜΙΚΑ ΜΕΓΕΘΗ.....	5
1 ΠΛΗΡΟΦΟΡΙΕΣ ΓΙΑ ΤΗΝ ΣΥΝΤΑΞΗ ΤΟΥ ΕΤΗΣΙΟΥ ΔΕΛΤΙΟΥ ΚΑΙ ΤΟΥΣ ΕΛΕΓΚΤΕΣ ΤΗΣ ΕΤΑΙΡΕΙΑΣ.....	8
2 ΠΛΗΡΟΦΟΡΙΕΣ ΣΧΕΤΙΚΑ ΜΕ ΤΙΣ ΜΕΤΟΧΕΣ ΤΗΣ ΕΤΑΙΡΕΙΑΣ ΚΑΙ ΤΗΝ ΕΙΣΑΓΩΓΗ ΤΟΥΣ ΣΤΟ ΧΡΗΜΑΤΙΣΤΗΡΙΟ ΑΘΗΝΩΝ.....	9
2.1 Δικαιώματα και υποχρεώσεις μετόχων.....	9
2.1.1 Γενικά.....	9
2.1.2 Φορολογία Μερισμάτων.....	11
2.2 Δημόσιες προσφορές αγοράς ή ανταλλαγής μετοχών.....	11
3 ΠΛΗΡΟΦΟΡΙΕΣ ΓΙΑ ΤΗΝ ΕΤΑΙΡΕΙΑ ΚΑΙ ΤΟ ΜΕΤΟΧΙΚΟ ΤΗΣ ΚΕΦΑΛΑΙΟ.....	12
3.1 Γενικές πληροφορίες.....	12
3.2 Ιστορικό.....	13
3.3 Εξέλιξη Μετοχικού Κεφαλαίου.....	16
3.4 Ίδια κεφάλαια - Λογιστική αξία μετοχής.....	19
3.5 Μέτοχοι.....	19
4 ΣΤΟΙΧΕΙΑ ΚΛΑΔΟΥ.....	21
4.1 Δομή της Ελληνικής Αγοράς Πετρελαιοειδών.....	21
4.2 Θεσμικό Πλαίσιο.....	22
5 ΔΡΑΣΤΗΡΙΟΤΗΤΑ ΤΗΣ ΕΤΑΙΡΕΙΑΣ.....	23
5.1 Περιγραφή Αντικειμένου Εργασιών.....	23
5.2 Κατηγορίες Προϊόντων - Υπηρεσιών.....	25
5.3 Δίκτυο πωλήσεων και διανομής.....	27
5.3.1 Περιγραφή Δικτύου Πωλήσεων.....	27
5.3.2 Δίκτυο πρατηρίων.....	28
5.3.3 Διάρθρωση του κύκλου εργασιών.....	31
5.3.4 Προώθηση και Διαφήμιση.....	32
5.3.5 Συμβάσεις.....	33
5.3.6 Εμπορικά Σήματα.....	34
5.4 Ανθρώπινο Δυναμικό.....	35
5.5 Πολιτική Επενδύσεων.....	35
5.5.1 Επενδύσεις.....	35
5.5.2 Επενδύσεις σε εξέλιξη.....	36
5.6 Διασφάλιση Ποιότητας – Προστασία Περιβάλλοντος.....	37



6 ΠΛΗΡΟΦΟΡΙΕΣ ΣΧΕΤΙΚΑ ΜΕ ΤΑ ΑΠΟΤΕΛΕΣΜΑΤΑ, ΤΗΝ ΟΙΚΟΝΟΜΙΚΗ ΚΑΤΑΣΤΑΣΗ ΚΑΙ ΤΗΝ ΠΕΡΙΟΥΣΙΑ ΤΗΣ ΕΤΑΙΡΕΙΑΣ	38
6.1 Εξέλιξη Κύκλου Εργασιών – Αποτελεσμάτων.....	38
6.2 Ανάλυση Οικονομικών Καταστάσεων 2001-2003.....	42
6.3 Ταμειακές Ροές.....	49
6.4 Πηγές και χρήσεις κεφαλαίων.....	50
6.5 Καθαρά Κέρδη και Κέρδη ανά Μετοχή της Εταιρείας.....	51
6.6 Πάγια Περιουσιακά στοιχεία – Εγγυήσεις και Εμπράγματα Ασφάλειες.....	51
6.6.1 Γήπεδα - Κτιριακές Εγκαταστάσεις.....	51
6.6.2 Μηχανολογικός εξοπλισμός.....	54
6.6.3 Αξία των παγίων περιουσιακών στοιχείων.....	56
6.6.4 Εγγυήσεις και εμπράγματα ασφάλειες.....	56
6.6.5 Ασφαλιστήρια συμβόλαια.....	57
6.6.6 Συμβάσεις χρηματοδοτικής μίσθωσης.....	58
7 ΠΛΗΡΟΦΟΡΙΕΣ ΣΧΕΤΙΚΑ ΜΕ ΤΗΝ ΔΙΟΙΚΗΣΗ ΚΑΙ ΔΙΕΥΘΥΝΣΗ ΤΗΣ ΕΤΑΙΡΕΙΑΣ	60
7.1 Διοίκηση - Διεύθυνση της Εταιρείας.....	60
7.2 Συμμετοχές των μελών του Διοικητικού Συμβουλίου και των κύριων μετόχων στη Διοίκηση ή/και στο κεφάλαιο άλλων εταιρειών.....	62
7.3 Οργανόγραμμα.....	63
7.4 Κατάλογος των προσώπων που σύμφωνα με το άρθρο 8 της με αριθμό 5/204/14.11.2000 απόφασης του Δ.Σ. της Επιτροπής Κεφαλαιαγοράς επιτρέπεται να καταρτίζουν συναλλαγές με αντικείμενο της μετοχής της Εταιρείας μετά από προηγούμενη γνωστοποίηση.....	64
8 ΣΥΝΔΕΔΕΜΕΝΕΣ ΕΤΑΙΡΕΙΕΣ	65
8.1 Συνδεδεμένες Εταιρίες.....	65
8.2 Διεταιρικές συναλλαγές.....	65
9 ΜΑΚΡΟΧΡΟΝΙΟΙ ΣΤΟΧΟΙ ΚΑΙ ΠΡΟΟΠΤΙΚΕΣ	66
10 ΜΕΡΙΣΜΑΤΙΚΗ ΠΟΛΙΤΙΚΗ	67
11 ΧΡΗΜΑΤΙΣΤΗΡΙΑΚΑ ΣΤΟΙΧΕΙΑ ΜΕΤΟΧΗΣ	68
ΠΑΡΑΡΤΗΜΑΤΑ	71
I. Έκθεση διαχείρισης του Διοικητικού Συμβουλίου της Εταιρείας προς την Τακτική Γενική Συνέλευση των μετόχων επί της 21ης εταιρικής χρήσης από 01.01.2003 έως 31.12.2003 (ΕΚΘΕΣΗ-ΙΣΟΛΟΓΙΣΜΟΣ-ΠΡΟΣΑΡΤΗΜΑ).....	72
II. Κατάσταση Ταμειακών Ροών.....	84
III. Πίνακας Διάθεσης Αντληθέντων Κεφαλαίων.....	87



ΠΡΟΣΚΛΗΣΗ ΤΩΝ ΜΕΤΟΧΩΝ

ΤΗΣ ΑΝΩΝΥΜΗΣ ΕΤΑΙΡΕΙΑΣ
"ΡΕΒΟΪΛ ΑΝΩΝΥΜΟΣ ΕΛΛΗΝΙΚΗ ΕΤΑΙΡΕΙΑ ΠΕΤΡΕΛΑΙΟΕΙΔΩΝ"
(Α.Μ.Α.Ε.: 4534/04/Β/86/22/96)
ΣΕ ΤΑΚΤΙΚΗ ΓΕΝΙΚΗ ΣΥΝΕΛΕΥΣΗ

Σύμφωνα με το Νόμο και το Καταστατικό της Εταιρείας και μετά από την από 18/02/2004 απόφαση του Διοικητικού Συμβουλίου της, καλούνται οι Μέτοχοι της Ανώνυμης Εταιρείας με την επωνυμία «ΡΕΒΟΪΛ ΑΝΩΝΥΜΟΣ ΕΛΛΗΝΙΚΗ ΕΤΑΙΡΕΙΑ ΠΕΤΡΕΛΑΙΟΕΙΔΩΝ» που εδρεύει στην Βάρη Αττικής, σε Τακτική Γενική Συνέλευση στις 22/03/2004, ημέρα Δευτέρα και ώρα 14:00 στα γραφεία της έδρας της εταιρείας στην οδό Καποδιστρίου, αριθμ. 5, για συζήτηση και λήψη αποφάσεων στα πιο κάτω θέματα της Ημερησίας Διατάξεως:

1. Υποβολή και έγκριση των ετήσιων οικονομικών καταστάσεων της 21ης εταιρικής χρήσης (από 01/01/2003 έως 31/12/2003) μετά των σχετικών εκθέσεων του Διοικητικού Συμβουλίου και των Ελεγκτών.
2. Απαλλαγή των μελών του Διοικητικού Συμβουλίου και των Ορκωτών Ελεγκτών-Λογιστών από κάθε ευθύνη αποζημίωσης για τα πεπραγμένα της χρήσης από 01/01/2003 έως 31/12/2003.
3. Εκλογή νέου Διοικητικού Συμβουλίου σύμφωνα με τον Ν.3016/2002.
4. Έγκριση αμοιβών μελών Διοικητικού Συμβουλίου για την χρήση από 01/01/2003 έως 31/12/2003.
5. Προέγκριση αμοιβών μελών Διοικητικού Συμβουλίου, εκτελεστικών και μη εκτελεστικών για την χρήση από 01/01/2004 έως 31/12/2004.
6. Παροχή Άδειας σύμφωνα με τον Κ.Ν.2190/1920 σε μέλη του Διοικητικού Συμβουλίου για την διεκπεραίωση υποθέσεων της εταιρείας, έναντι αμοιβής.
7. Εκλογή Ορκωτών Ελεγκτών-Λογιστών για την εταιρική χρήση από 01/01/2004 έως 31/12/2004 και καθορισμός αμοιβής τους.
8. Διάφορες ανακοινώσεις.

Όσοι από τους κ.κ. μετόχους επιθυμούν να μετάσχουν στην Τακτική Γενική Συνέλευση πρέπει σύμφωνα με το νόμο να προβούν στις απαραίτητες ενέργειες για την δέσμευση των μετοχών τους με τις οποίες επιθυμούν να λάβουν μέρος και να καταθέσουν στα γραφεία της Εταιρείας (οδός Καποδιστρίου 5, Βάρη) τη σχετική βεβαίωση από το Κεντρικό Αποθετήριο Αξιών σύμφωνα με το άρθρο 51 Ν. 2396/96 ή άλλη βεβαίωση που αντιστοιχεί σύμφωνα με το νόμο σε αυτήν του Κεντρικού Αποθετηρίου Αξιών ή, εφόσον είναι κάτοχοι μετοχών των οποίων η εισαγωγή στο Χρηματιστήριο Αθηνών δεν έχει ακόμα ολοκληρωθεί, να καταθέσουν τους προσωρινούς τίτλους τους στο Ταμείο της Εταιρείας ή στο Ταμείο Παρακαταθηκών και Δανείων ή σε οποιαδήποτε στην Ελλάδα Τραπεζιτική Εταιρεία καθώς και να προσκομίσουν τα σχετικά αποδεικτικά έγγραφα και τα έγγραφα αντιπροσωπευσεώς τους στα γραφεία της εταιρείας τουλάχιστον πέντε (5) ημέρες πριν την Τακτική Γενική Συνέλευση.

Βάρη, 19/02/2004
Για το Διοικητικό Συμβούλιο

Ευάγγελος Γ. Ρούσσος
Πρόεδρος

ΣΥΝΟΠΤΙΚΑ ΟΙΚΟΝΟΜΙΚΑ ΜΕΓΕΘΗ



ΣΤΟΙΧΕΙΑ ΑΠΟΤΕΛΕΣΜΑΤΩΝ (σε εκατ. ευρώ)	2001	2002	2003
Κύκλος εργασιών από:			
παροχή υπηρεσιών	0,80	1,02	1,17
παραγωγική δραστηριότητα	0,00	0,00	0,00
εμπορική δραστηριότητα	151,06	158,40	193,61
Σύνολο κύκλου εργασιών	151,86	159,42	194,78
Μικτό κέρδος (προ αποσβέσεων)	7,61	9,61	11,06
Λοιπά έσοδα εκμετάλλευσης	0,18	0,16	0,16
Σύνολο	7,79	9,77	11,22
Λειτουργικό αποτέλεσμα (προ αποσβέσεων) ⁽¹⁾	3,19	3,50	4,39
Έκτακτα αποτελέσματα	(0,29)	0,01	0,00
Κέρδη προ τόκων, αποσβέσεων και φόρων	2,90	3,50	4,39
Κέρδη προ αποσβέσεων και φόρων	2,39	3,04	3,81
Κέρδη προ φόρων	1,50	2,00	2,64
Κέρδη μετά από φόρους χρήσης και αμοιβές Δ.Σ. ⁽²⁾	0,94	1,35	1,71
Κέρδη μετά από φόρους χρήσης, αμοιβές Δ.Σ. και φόρους φορολογικού ελέγχου προηγούμενων χρήσεων ⁽³⁾	0,86	1,31	1,66
Συνολικό καθαρό μέρισμα	0,59	0,55	0,56
Αριθμός μετοχών τέλους χρήσης	4.400.000	4.400.000	5.570.000
ΣΤΟΙΧΕΙΑ ΑΝΑ ΜΕΤΟΧΗ σε ευρώ			
Κέρδη προ αποσβέσεων και φόρων	0,54	0,69	0,68
Κέρδη προ φόρων	0,34	0,46	0,47
Κέρδη μετά από φόρους χρήσης και αμοιβές Δ.Σ.	0,21	0,31	0,31
Κέρδη μετά από φόρους χρήσης, αμοιβές Δ.Σ. και φόρους φορολογικού ελέγχου προηγούμενων χρήσεων ⁽³⁾	0,20	0,30	0,30
Μέρισμα ανά μετοχή	0,13	0,13	0,10

Η αύξηση του Μετοχικού Κεφαλαίου της Εταιρείας για την εισαγωγή της στο Χρηματιστήριο Αθηνών πραγματοποιήθηκε τον Δεκέμβριο του 2003. Με βάση τον σταθμισμένο αριθμό μετοχών, που είναι 4.433.055, τα προ φόρων κέρδη ανά μετοχή είναι 0,60 ευρώ για τη χρήση 2003.

Σημειώσεις:

- 1) Για τον υπολογισμό του λειτουργικού αποτελέσματος έχουν αφαιρεθεί προηγούμενως οι αποσβέσεις από το κόστος πωληθέντων, τα έξοδα διοίκησης και τα έξοδα διάθεσης.
- 2) Οι αμοιβές Διοικητικού Συμβουλίου από την διανομή των κερδών για την περίοδο 2001-2003 ήταν μηδενικές.
- 3) Οι φόροι φορολογικού ελέγχου προηγούμενων χρήσεων παρουσιάζονται όπως εμφανίζονται στις δημοσιευμένες οικονομικές καταστάσεις και αφορούν προηγούμενες χρήσεις. Τα προς διάθεση αποτελέσματα της χρήσης 2003 επιβαρύνθηκαν συνολικά με ποσό 45.037,49 που αφορούσε τα αποτελέσματα του φορολογικού ελέγχου της χρήσης 2002.

Ο πίνακας που ακολουθεί παρουσιάζει τα συνοπτικά οικονομικά στοιχεία της Εταιρείας για τις χρήσεις 2001 – 2003:

(ποσά σε εκατ. ευρώ)	2001	2002	2003
Αναπόσβεστα Έξοδα Εγκατάστασης	0,14	0,18	0,65
Αναπόσβεστα Ασώματα Πάγια	0,01	0,02	0,01
Ενσώματα Πάγια	10,87	16,57	18,76
Μείον: Αποσβέσεις	2,60	3,55	4,51
Αναπόσβεστα Ενσώματα Πάγια	8,27	13,02	14,25
Σύνολο ακινητοποιήσεων	8,28	13,04	14,26
Συμμετοχές	0,00	0,00	0,00
Λοιπές μακροπρόθεσμες απαιτήσεις	0,22	0,39	0,52
Κυκλοφορούν ενεργητικό	8,68	9,82	12,36
Μεταβατικοί Λογαριασμοί Ενεργητικού	0,03	0,09	0,03
ΣΥΝΟΛΟ ΕΝΕΡΓΗΤΙΚΟΥ	17,35	23,52	27,82
Ίδια κεφάλαια	4,04	4,79	13,74
Προβλέψεις	0,05	0,07	0,08
Μακροπρόθεσμες Υποχρεώσεις	2,66	5,70	4,24
Βραχυπρόθεσμες Υποχρεώσεις	10,53	12,90	9,70
Σύνολο υποχρεώσεων	13,20	18,60	13,94
Μεταβατικοί Λογαριασμοί Παθητικού	0,06	0,07	0,06
ΣΥΝΟΛΟ ΠΑΘΗΤΙΚΟΥ	17,35	23,52	27,82
Λογιστική Αξία μετοχής σε ευρώ	0,94	1,09	2,47



ΒΑΣΙΚΟΙ ΧΡΗΜΑΤΟΟΙΚΟΝΟΜΙΚΟΙ ΔΕΙΚΤΕΣ	2001	2002	2003
Εξέλιξης (%)			
Κύκλου εργασιών	14,4%	5,0%	22,2%
Κερδών προ φόρων	70,0%	33,4%	31,9%
Κερδών μετά από φόρους χρήσης και Αμοιβές Διοικητικού Συμβουλίου	63,2%	43,8%	27,9%
Περιθωρίου Κέρδους (%)			
Μικτού κέρδους (προ αποσβέσεων)	5,0%	6,0%	5,7%
Καθαρού Κέρδους (Προ φόρων)	1,0%	1,3%	1,4%
Αποδοτικότητα (%)			
Ιδίων κεφαλαίων (μ.ο. αρχής και τέλους χρήσης)	38,5%	45,4%	28,5%
Συνολικών Απασχολούμενων Κεφαλαίων (μ.ο. αρχής και τέλους χρήσης)	12,1%	12,1%	12,6%
Ρευστότητας (:1)			
Γενική Ρευστότητα	0,8	0,8	1,1
Άμεση ρευστότητα	0,8	0,7	1,0
Δανειακής επιβάρυνσης (:1)			
Ξένα / Ίδια Κεφάλαια	3,3	3,9	1,0
Τραπεζικές Υποχρεώσεις / Ίδια Κεφάλαια	1,2	1,4	0,3
Χρηματοοικονομικής Επιβάρυνσης (%)			
Χρηματ/νομικά Έξοδα/ Κέρδη προ φόρων και τόκων	26,5%	18,9%	18,1%



ΠΛΗΡΟΦΟΡΙΕΣ ΓΙΑ ΤΗΝ ΣΥΝΤΑΞΗ ΤΟΥ ΕΤΗΣΙΟΥ ΔΕΛΤΙΟΥ ΚΑΙ ΤΟΥΣ ΕΛΕΓΚΤΕΣ ΤΗΣ ΕΤΑΙΡΕΙΑΣ

Στο παρόν Ετήσιο Δελτίο παρέχονται όλα εκείνα τα στοιχεία, οι πληροφορίες και τα οικονομικά στοιχεία που προβλέπονται από το άρθρο 16 της απόφασης 5/204/14.11.2000 του Δ.Σ. της Επιτροπής Κεφαλαιαγοράς (ΦΕΚ 1487 τ. Β' της 16.12.2000) και σκοπό έχει την παροχή τακτικής και επαρκούς πληροφόρησης στους επενδυτές σχετικά με την περιουσία, την χρηματοοικονομική κατάσταση, τα αποτελέσματα, τις προοπτικές και τις δραστηριότητες της «ΡΕΒΟΪΛ ΑΝΩΝΥΜΟΣ ΕΛΛΗΝΙΚΗ ΕΤΑΙΡΕΙΑ ΠΕΤΡΕΛΑΙΟΕΙΔΩΝ» (στο εξής η «Εταιρεία»).

Οι επενδυτές που ενδιαφέρονται για περισσότερες πληροφορίες, θα μπορούν να απευθύνονται τις εργάσιμες ημέρες και ώρες στα γραφεία της Εταιρείας, Καποδιστρίου 5, 166 72 Βάρη, Υπηρεσία Εξυπηρέτησης Μετόχων, υπεύθυνη κ. Κωνσταντίνα Μελέτη τηλ.: (+ +30) 210-8970930.

Η σύνταξη και η διάθεση του παρόντος Ετήσιου Δελτίου έγινε σύμφωνα με τις διατάξεις της ισχύουσας νομοθεσίας.

Υπεύθυνοι για την σύνταξη και την ακρίβεια των στοιχείων που περιέχονται στο Ετήσιο Δελτίο είναι:

- Ο κ. Ρούσσος Ιωάννης του Ευαγγέλου, Οικονομικός Διευθυντής και Μέλος του Διοικητικού Συμβουλίου, κάτοικος Βούλας Αττικής, τηλ. (+ +30) 210-8976000.
- Η κ. Μελέτη Κωνσταντίνα, Υπηρεσία Εξυπηρέτησης Μετόχων και Εταιρικών Ανακοινώσεων, κάτοικος Περιστερίου, τηλ. (+ +30) 210-8976000.

Το Διοικητικό Συμβούλιο της Εταιρείας δηλώνει ότι όλα τα μέλη του έχουν λάβει γνώση του περιεχομένου του παρόντος Δελτίου και μαζί με τους συντάκτες του βεβαιώνουν υπεύθυνα ότι:

- Όλες οι πληροφορίες και τα στοιχεία που περιέχονται στο Ετήσιο Δελτίο είναι πλήρη και αληθή. Δεν υπάρχουν άλλα στοιχεία και δεν έχουν λάβει χώρα γεγονότα, η απόκρυψη ή η παράλειψη των οποίων θα μπορούσε να καταστήσει παραπλανητικό το σύνολο ή μέρος των στοιχείων και πληροφοριών που περιέχονται στο παρόν Ετήσιο Δελτίο.
- Σε βάρος της Εταιρείας δεν εκκρεμούν δικαστικές διαφορές ή διαιτησίες, οι οποίες θα μπορούσαν να έχουν σημαντικές επιπτώσεις στην οικονομική της κατάσταση.

Η Εταιρεία ελέγχεται από Ορκωτούς Ελεγκτές-Λογιστές. Πιο συγκεκριμένα, τον έλεγχο για τις εταιρικές χρήσεις 2001 – 2002 διενήργησε ο Ορκωτός Ελεγκτής κ. Ευθύμιος Αντωνόπουλος και για την εταιρική χρήση 2003 ο κ. Σταύρος Νικηφοράκης της ελεγκτικής Εταιρείας ΑΞΩΝ Ορκωτοί Ελεγκτές Ε.Π.Ε., (Διεύθυνση εργασίας: Πατησίων 75, 104 43 Αθήνα, τηλ: (210) 8211754 – 8254649). Το πιστοποιητικό ελέγχου παρατίθενται στο Παράρτημα του παρόντος Δελτίου μαζί με την δημοσιευμένη οικονομική κατάσταση.

Η Εταιρεία έχει ελεγχθεί ως προς όλες τις φορολογικές υποχρεώσεις της έως και τη διαχειριστική χρήση 2002. Για όλα τα φορολογικά αντικείμενα έχουν εκδοθεί ειλικρινείς εκθέσεις ελέγχου, εκτός του αντικειμένου φορολογίας εισοδήματος χρήσης 2002, για το οποίο έχει εκδοθεί προσωρινό φύλλο ελέγχου, με την σημείωση ότι, επειδή ο έλεγχος ενεργήθηκε πριν από την λήξη της διαχειριστικής περιόδου 2003 και αφορά τη χρήση 2002, κατά την οποία τα κέρδη φορολογήθηκαν με μειωμένο συντελεστή (32,50%), θα πρέπει να ελεγχθεί ότι τηρήθηκε ο όρος περί της μη μείωσης του προσωπικού και κατά τη χρήση 2003. Σημειώνεται ότι η Εταιρεία κατά την 31^η Δεκεμβρίου 2003 πληρεί τον ανωτέρω όρο και κατά συνέπεια εκκρεμεί απλώς η έκδοση οριστικού φύλλου ελέγχου φορολογίας της χρήσης 2002.

ΠΛΗΡΟΦΟΡΙΕΣ ΣΧΕΤΙΚΑ ΜΕ ΤΙΣ ΜΕΤΟΧΕΣ ΤΗΣ ΕΤΑΙΡΕΙΑΣ ΚΑΙ ΤΗΝ ΕΙΣΑΓΩΓΗ ΤΟΥΣ ΣΤΟ ΧΡΗΜΑΤΙΣΤΗΡΙΟ ΑΘΗΝΩΝ



2.1 Δικαιώματα και υποχρεώσεις μετόχων

2.1.1 Γενικά

Μετά την αύξηση του μετοχικού κεφαλαίου, όπως αποφασίστηκε από τις Έκτακτες Γενικές Συνελεύσεις των μετόχων της Εταιρείας της 16.03.2000, της 27.07.2000, της 18.01.2001, της 16.12.2002, της 05.06.2003 και της 03.10.2003, οι μετοχές της Εταιρείας ανέρχονται σε 5.570.000 κοινές ονομαστικές μετοχές, ονομαστικής αξίας 0,75 ευρώ, η κάθε μία.

Το Διοικητικό Συμβούλιο του Χρηματιστηρίου Αθηνών κατά την συνεδρίασή του της 24/12/2003 ενέκρινε την εισαγωγή προς διαπραγμάτευση των 5.570.000 ονομαστικών μετοχών της Εταιρείας στην Παράλληλη Αγορά του Χρηματιστηρίου Αθηνών, η διαπραγμάτευση των οποίων άρχισε την Τετάρτη 7/1/2004. Η τιμή έναρξης διαπραγμάτευσης των μετοχών της εταιρείας καθορίστηκε σε 6,70 ευρώ ανά μετοχή, ίση με την τιμή διάθεσης που καθορίστηκε από τον Κύριο Ανάδοχο, βάσει της διαδικασίας του Βιβλίου Προσφορών.

Κάθε μετοχή της Εταιρείας ενσωματώνει όλα τα δικαιώματα και τις υποχρεώσεις που καθορίζονται από το Νόμο και το Καταστατικό της Εταιρείας, το οποίο δεν περιέχει διατάξεις περισσότερο περιοριστικές από αυτές που προβλέπει ο Νόμος. Η κατοχή του τίτλου της μετοχής συνεπάγεται αυτοδικαίως την αποδοχή από τον κύριο αυτής του Καταστατικού της Εταιρείας και των νομίμων αποφάσεων των Γενικών Συνελεύσεων των μετόχων.

Το Καταστατικό της Εταιρείας, δεν περιέχει ειδικά δικαιώματα υπέρ συγκεκριμένων μετόχων.

Οι μετοχές της Εταιρείας είναι ελεύθερα διαπραγματεύσιμες. Μονάδα διαπραγμάτευσης είναι ο τίτλος των δέκα (10) μετοχών.

Η ευθύνη των μετόχων περιορίζεται στην ονομαστική αξία των μετοχών που κατέχουν. Οι μέτοχοι συμμετέχουν στην διοίκηση και στα κέρδη της Εταιρείας σύμφωνα με το Νόμο και τις διατάξεις του Καταστατικού. Τα δικαιώματα και οι υποχρεώσεις που απορρέουν από κάθε μετοχή ακολουθούν αυτή, σε οποιονδήποτε καθολικό ή ειδικό διάδοχο του μετόχου.

Οι μέτοχοι ενασκούν τα δικαιώματά τους σε σχέση με τη Διοίκηση της Εταιρείας μόνο μέσω των Γενικών Συνελεύσεων.

Οι μέτοχοι έχουν προνόμιο προτίμησης σε κάθε μελλοντική αύξηση του Μετοχικού Κεφαλαίου της Εταιρείας, ανάλογα με τη συμμετοχή τους στο υφιστάμενο μετοχικό κεφάλαιο, όπως ορίζεται στο άρθρο 13, παράγραφος 5 του Κωδικοποιημένου Νόμου 2190/1920.

Οι δανειστές του μετόχου και οι καθολικοί ή ειδικοί διάδοχοί τους σε καμία περίπτωση δεν μπορούν να προκαλέσουν την κατάσχεση ή την σφράγιση οποιουδήποτε περιουσιακού στοιχείου ή των βιβλίων της Εταιρείας, ούτε να ζητήσουν τη διανομή ή εκκαθάρισή της, ούτε να αναμιχθούν με οποιονδήποτε τρόπο στη διοίκηση ή στη διαχείρισή της.

Κάθε μέτοχος, οπουδήποτε και να κατοικεί, λογίζεται ότι έχει νόμιμη κατοικία την έδρα της Εταιρείας ως προς τις σχέσεις του με αυτήν και υπόκειται στην Ελληνική Νομοθεσία. Κάθε διαφορά μεταξύ της Εταιρείας αφ' ενός και των μετόχων ή οποιουδήποτε τρίτου αφ' ετέρου, υπάγεται στην αποκλειστική αρμοδιότητα των Τακτικών Δικαστηρίων, η δε Εταιρεία ενάγεται μόνον ενώπιον των Δικαστηρίων της έδρας της.

Κάθε μετοχή παρέχει δικαίωμα μίας ψήφου. Συγκύριοι μετοχής, για να έχουν δικαίωμα ψήφου, πρέπει να υποδείξουν



στην Εταιρεία εγγράφως έναν κοινό εκπρόσωπο για τη μετοχή αυτή, ο οποίος θα τους εκπροσωπήσει στη Γενική Συνέλευση, μέχρι δε τον καθορισμό αυτόν αναστέλλεται η άσκηση των δικαιωμάτων τους.

Κάθε μέτοχος δικαιούται να μετέχει στην Γενική Συνέλευση των μετόχων της Εταιρείας είτε αυτοπροσώπως, είτε μέσω πληρεξουσίου. Για να μετάσχει μέτοχος σε Τακτική ή Έκτακτη Γενική Συνέλευση, πρέπει να καταθέσει τις μετοχές του στο Ταμείο της Εταιρείας ή στο Ταμείο Παρακαταθηκών και Δανείων, ή σε οποιαδήποτε Ανώνυμη Τραπεζική Εταιρεία στην Ελλάδα και να προσκομίσει βεβαίωση του Κεντρικού Αποθετηρίου Αξιών για τη δέσμευση των μετοχών του από το χειριστή του λογαριασμού του στο Σύστημα Άυλων Τίτλων, τουλάχιστον πέντε (5) ημέρες πριν την ορισθείσα για τη συνεδρίαση της Γενικής Συνέλευσης ημερομηνία. Μέσα στην ίδια προθεσμία, πρέπει να κατατίθενται στην Εταιρεία οι αποδείξεις κατάθεσης των μετοχών και τα έγγραφα εκπροσώπησης και να δίνεται στον μέτοχο απόδειξη για την είσοδο του στην Γενική Συνέλευση. Μέτοχοι που δεν συμμορφώνονται με τα παραπάνω θα μετέχουν στη Γενική Συνέλευση μόνο με την άδειά της.

Μέτοχοι, που εκπροσωπούν το 5% του καταβεβλημένου Μετοχικού Κεφαλαίου έχουν το δικαίωμα:

- α) Να ζητήσουν από το Πρωτοδικείο της έδρας της Εταιρείας, το διορισμό ενός ή περισσότερων ελεγκτών για τον έλεγχο της Εταιρείας σύμφωνα με τα άρθρα 40, 40ε του Ν. 2190/1920, και
- β) Να ζητήσουν τη σύγκληση Έκτακτης Γενικής Συνέλευσης των μετόχων. Το Διοικητικό Συμβούλιο υποχρεούται να συγκαλέσει τη Συνέλευση αυτή μέσα σε χρονικό διάστημα όχι μεγαλύτερο από τριάντα (30) ημέρες από την ημέρα κατάθεσης της αίτησης στον Πρόεδρο του Διοικητικού Συμβουλίου. Οι αιτούντες μέτοχοι οφείλουν να αναγράφουν στην αίτηση τους τα θέματα, για τα οποία καλείται να αποφασίσει η Γενική Συνέλευση.

Κάθε μέτοχος μπορεί να ζητήσει, δέκα (10) ημέρες πριν από την Τακτική Γενική Συνέλευση, τις ετήσιες οικονομικές καταστάσεις και τις σχετικές εκθέσεις του Διοικητικού Συμβουλίου και των Ελεγκτών της Εταιρείας.

Το μερίσμα κάθε μετοχής πληρώνεται μέσα σε δύο (2) μήνες από την ημερομηνία της Τακτικής Γενικής Συνέλευσης που ενέκρινε τις ετήσιες οικονομικές καταστάσεις, στα γραφεία της Εταιρείας, ή όπου αλλού οριστεί. Ο τρόπος και ο τόπος καταβολής θα ανακοινώνεται μέσω του Τύπου.

Τα μερίσματα που δεν έχουν ζητηθεί για μία πενταετία από τότε που κατέστησαν απαιτητά, παραγράφονται υπέρ του Δημοσίου.

Σε ότι αφορά τη διαδικασία κατάθεσης των μετοχών, προκειμένου να συμμετέχει ο μέτοχος στις Γενικές Συνελεύσεις των μετόχων της Εταιρείας και στη διαδικασία πληρωμής του μερίσματος, θα εφαρμόζονται τα προβλεπόμενα στον Κανονισμό Λειτουργίας και Εκκαθάρισης του Συστήματος Αυλών Τίτλων του Κεντρικού Αποθετηρίου Αξιών, όπως αυτός εκάστοτε ισχύει.



2.1.2 Φορολογία Μερισμάτων

Σύμφωνα με την ισχύουσα νομοθεσία (Ν. 2238/1994, άρθρο 109) οι ανώνυμες εταιρίες των οποίων οι μετοχές είναι εισηγμένες στο Χρηματιστήριο Αθηνών, πλην των τραπεζών, βαρύνονται με φόρο 35% επί των φορολογητέων κερδών τους πριν από οποιαδήποτε διανομή.

Έτσι, τα μερίσματα διανέμονται από τα ήδη φορολογηθέντα στο νομικό πρόσωπο κέρδη και επομένως ο μέτοχος δεν έχει καμία φορολογική υποχρέωση επί του ποσού των μερισμάτων που εισπράττει.

Ως χρόνος απόκτησης του εισοδήματος από τα μερίσματα λογίζεται η ημερομηνία έγκρισης του Ισολογισμού από τη Γενική Συνέλευση των μετόχων της Εταιρείας.

2.2 Δημόσιες προσφορές αγοράς ή ανταλλαγής μετοχών

Όσον αφορά την τελευταία και την τρέχουσα χρήση δεν υπάρχουν δημόσιες προσφορές αγοράς ή ανταλλαγής μετοχών της Εταιρείας από τρίτους ή μετοχών τρίτων από την Εταιρεία.



ΠΛΗΡΟΦΟΡΙΕΣ ΓΙΑ ΤΗΝ ΕΤΑΙΡΕΙΑ ΚΑΙ ΤΟ ΜΕΤΟΧΙΚΟ ΤΗΣ ΚΕΦΑΛΑΙΟ

3.1 Γενικές πληροφορίες

Η Εταιρεία με την επωνυμία "ΡΕΒΟΪΛ ΑΝΩΝΥΜΟΣ ΕΛΛΗΝΙΚΗ ΕΤΑΙΡΕΙΑ ΠΕΤΡΕΛΑΙΟΕΙΔΩΝ" και τον διακριτικό τίτλο "ΡΕΒΟΪΛ", που αποδίδεται ξενόγλωσσα σε πιστή μετάφραση "REVOIL" έχει συσταθεί με την υπ' αριθμόν ΤΜ.ΕΜ. 26445/82 απόφαση του Νομάρχη Αττικής, με την οποία δόθηκε άδεια σύστασης και εγκρίθηκε το Καταστατικό της (Φ.Ε.Κ. Τεύχος Α.Ε. και Ε.Π.Ε 4291/ 10.12.82). Είναι εγγεγραμμένη στο Μητρώο Ανωνύμων Εταιρειών της Νομαρχίας Ανατολικής Αττικής με αριθμό ΜΑΕ 4534/04/Β/86/22/96.

Σημειώνεται ότι η αρχική επωνυμία κατά την σύσταση της Εταιρείας ήταν «ΣΟΦΟΚΛΗΣ ΡΕΒΥΘΗΣ ΑΝΩΝΥΜΟΣ ΕΤΑΙΡΕΙΑ ΕΜΠΟΡΙΑΣ-ΒΙΟΜΗΧΑΝΙΚΗΣ ΔΙΕΡΓΑΣΙΑΣ ΠΕΤΡΕΛΑΙΟΕΙΔΩΝ» (Φ.Ε.Κ 4291/10.12.1982). Η επωνυμία αυτή με τροποποίηση του άρθρου (1) του Καταστατικού της, με την υπ' αριθμόν ΕΜ/4239/31.07.97 απόφαση του Προϊσταμένου της Διεύθυνσης Εμπορίου της Νομαρχιακής Αυτοδιοίκησης Ανατολικής Αττικής μεταβλήθηκε σε "ΡΕΒΟΪΛ ΑΝΩΝΥΜΟΣ ΕΛΛΗΝΙΚΗ ΕΤΑΙΡΕΙΑ ΠΕΤΡΕΛΑΙΟΕΙΔΩΝ" (Φ.Ε.Κ 5879/12.08.1997).

Με την από 24.11.2000 απόφαση της Έκτακτης Γενικής Συνέλευσης των μετόχων της, ως έδρα της Εταιρείας καθορίστηκε ο Δήμος Βάρης.

Με την από 24.02.2000 απόφαση της Έκτακτης Γενικής Συνέλευσης των μετόχων της Εταιρείας και με την υπ' αριθμόν ΕΜ/1420/10.03.2000 απόφαση του Προϊσταμένου της Διεύθυνσης Εμπορίου της Νομαρχιακής Αυτοδιοίκησης Ανατολικής Αττικής τροποποιήθηκε το άρθρο (3) του Καταστατικού της καθορίζοντας τη διάρκεια της έως την 31.12.2050.

Σημειώνεται ότι με την από 24.02.2000 απόφαση της Έκτακτης Γενικής Συνέλευσης των μετόχων της Εταιρείας και με την υπ' αριθμόν ΕΜ/1420/10.03.2000 απόφαση του Προϊσταμένου της Διεύθυνσης Εμπορίου της Νομαρχιακής Αυτοδιοίκησης Ανατολικής Αττικής τροποποιήθηκε ο σκοπός της Εταιρείας. Ο σκοπός της Εταιρείας, όπως αυτός ορίζεται στο άρθρο (4) του Καταστατικού της, διαμορφώθηκε ως εξής:

- α) Η εκμετάλλευση και εμπορία οιασδήποτε μορφής υγρών καυσίμων - υγραερίων, ήτοι πετρελαίου παντός είδους και τύπου, βενζίνης, ορυκτελαίων εγχώριας ή αλλοδαπής κατασκευής και προελεύσεως και των παρεμφερών και συναφών ειδών προς αυτά.
- β) Η εισαγωγή και αντιπροσώπευση πάσης φύσεως και είδους υγρών καυσίμων, λιπαντικών ουσιών και υποπροϊόντων αυτού, εφόσον αυτό επιτρέπεται από το νόμο.
- γ) Η ίδρυση εργοστασίου ή βιοτεχνίας σε οποιαδήποτε περιοχή της Ελλάδος, παραγωγής και επεξεργασίας των πιο πάνω ειδών.
- δ) Η άσκηση κάθε μορφής τουριστικής επιχείρησης και εργασίας, για δικό της λογαριασμό, ή για λογαριασμό τρίτων.
- ε) Η κτήση, εκμετάλλευση και η διαχείριση πλοίων, καθώς και η απόκτηση μετοχών άλλων ναυτιλιακών εταιρειών.
- στ) Η ανάληψη από την Εταιρεία της διαχείρισης ή εκμετάλλευσης άλλων συναφών επιχειρήσεων και
- ζ) Η παραχώρηση, με αντάλλαγμα, για χρήση από τρίτους, διαφόρων εγκαταστάσεων της, μερικά ή ολικά, και διάφορα δικαιώματα ή προνόμια της, σύμφωνα με την εκάστοτε ισχύουσα νομοθεσία.

Για την πραγματοποίηση του παραπάνω σκοπού της η Εταιρεία μπορεί:

- ▶ Να συμμετέχει σε οποιαδήποτε επιχείρηση όμοιων ή παρεμφερών σκοπών με οποιαδήποτε νομική μορφή.
- ▶ Να συνεργάζεται με οποιοδήποτε φυσικό ή νομικό πρόσωπο ή κοινοπραξία, που έχει τους ίδιους ή παρεμφερείς σκοπούς.
- ▶ Να ιδρύει υποκαταστήματα οπουδήποτε στην Ελλάδα ή το εξωτερικό και
- ▶ Να ασκεί οποιαδήποτε συναφή επιχείρηση για την επίτευξη των ανωτέρω επιδιωκόμενων σκοπών.



Σημειώνεται ότι κατά την τελευταία πενταετία η μόνη μεταβολή του σκοπού της Εταιρείας αφορά την αφαίρεση, από το σχετικό άρθρο του Καταστατικού, των παρακάτω παραγράφων:

- ▶ "Η κτήση, εκμετάλλευση πλοίων και η διαχείριση αυτών. Η κτήση μετοχών άλλων ναυτιλιακών εταιρειών."
- ▶ "Η Εταιρεία δύναται να συμμετέχει προς τον σκοπό τούτο εις οιασδήποτε συναφείς επιχειρήσεις και να συνεργάζεται ή συνεταιρίζεται μετά φυσικών ή νομικών προσώπων επιδιωκόντων σκοπούς ομοίους ή συναφείς εν γένει προς τους σκοπούς της Εταιρείας, ως και να ενεργεί παν ότι ήθελεν να είναι αναγκαίον ή χρήσιμον προς πραγματοποίησιν του σκοπού της".

Η Εταιρεία διαθέτει την υπ' αριθμόν Φ.14Ν/4/113/19.10.2001 άδεια λειτουργίας η οποία χορηγείται από την Νομαρχιακή Αυτοδιοίκηση Χίου με την οποία παρέχεται η άδεια λειτουργίας των εγκαταστάσεων αποθήκευσης και διανομής υγρών καυσίμων στη Νήσο Χίο. Επίσης, η Εταιρεία κατέχει την υπ' αριθμόν Φ.141127/35/08/393 της 10.04.2003 του Νομαρχιακού Διαμερίσματος της Καβάλας για την λειτουργία των εγκαταστάσεων αποθήκευσης και διανομής υγρών καυσίμων της Νέας Καρβάλης στην Καβάλα. Οι άδειες αυτές είναι αορίστου διάρκειας.

Η ανάλυση του κύκλου εργασιών της Εταιρείας για τη χρήση του 2003, σύμφωνα με τη Στατιστική Ταξινόμηση των Κλάδων Οικονομικής Δραστηριότητας (ΣΤΑΚΟΔ 2003) της Ε.Σ.Υ.Ε., παρουσιάζεται στον παρακάτω πίνακα:

Κατηγορία	Κωδικός Κατηγορίας	Κύκλος Εργασιών 2003 (σε εκατ. ευρώ)	Ποσοστό (%)
Χονδρικού Εμπορίου Στερεών - Υγρών & Αέριων Καυσίμων και Συναφών Προϊόντων	515.1	193,61	99,40%
Αποθήκευση	631.2	1,17	0,60%
Σύνολο		194,78	100,00%

3.2 Ιστορικό

Η Εταιρεία ιδρύθηκε το 1982 με κύρια δραστηριότητα την εμπορία πετρελαιοειδών προϊόντων. Κυριότερος αρωγός στο ξεκίνημα αυτής της δραστηριότητας αποτέλεσαν οι εγκαταστάσεις αποθήκευσης υγρών καυσίμων, τις οποίες διέθετε η Εταιρεία στη νήσο Χίο. Έως το 1995 τα έσοδα της Εταιρείας προέρχονται κυρίως από παροχή υπηρεσιών και ειδικότερα από υπηρεσίες αποθήκευσης υγρών καυσίμων, ιδιοκτησίας τρίτων εταιρειών, στις εγκαταστάσεις της στη νήσο Χίο.

Έτος σταθμός για την πορεία και την εξέλιξη της Εταιρείας αποτελεί το 1995, χρονιά κατά την οποία η Εταιρεία εξαγοράζεται από τους κ.κ. Ευάγγελο, Γεώργιο και Ιωάννη Ρούσσο. Με την εξαγορά της Εταιρείας, το Μάιο του 1995, οι νέοι μέτοχοι θέτουν ως κυριότερους στόχους την ενδυνάμωση της Εταιρείας στον κλάδο εμπορίας πετρελαιοειδών προϊόντων μέσω της ανάπτυξης δικτύου πρατηρίων, την αύξηση του μεριδίου αγοράς, την επέκταση και εκσυγχρονισμό των εγκαταστάσεων αποθήκευσης και διανομής υγρών καυσίμων στη νήσο Χίο, την αναδιοργάνωση και εκσυγχρονισμό του συνόλου των διοικητικών υπηρεσιών καθώς επίσης και τη βελτίωση των οικονομικών μεγεθών της Εταιρείας.

Η πολιτική προσέλκυσης νέων πρατηρίων, στον ιδιαίτερα ανταγωνιστικό κλάδο εμπορίας πετρελαιοειδών, αποδείχθηκε ιδιαίτερα αποτελεσματική με αποτέλεσμα η Εταιρεία να έχει αποκτήσει ένα ευρύ δίκτυο 223 πρατηρίων τα οποία φέρουν τα χρώματα και τα σήματα της και το οποίο εκτείνεται στο σύνολο σχεδόν της Ελληνικής επικράτειας. Επιπρόσθετα, η Εταιρεία συνεργάζεται με 40 πρατήρια τα οποία φέρουν το σήμα "Α.Π." (Ανεξάρτητο Πρατήριο) καθώς επίσης και με μεταπωλητές πετρελαίου θέρμανσης και κίνησης.

Η ανάπτυξη της Εταιρείας μέσω του δικτύου πρατηρίων παρουσιάζεται αναλυτικά στον παρακάτω πίνακα:

ΕΞΕΛΙΞΗ ΔΙΚΤΥΟΥ ΠΡΑΤΗΡΙΩΝ ΡΕΒΟΪΛ	
Έτος	Αριθμός Πρατηρίων
1996	26
1997	50
1998	79
1999	113
2000	140
2001	170
2002	205
2003	223

Παράλληλα με την εμπορία υγρών καυσίμων, η Εταιρεία εισέρχεται στην αγορά λιπαντικών διαθέτοντας μια πλήρη σειρά προϊόντων τα οποία φέρουν το σήμα "REVOIL" (λιπαντικά βενζινοκινητήρων, πετρελαιοκινητήρων, υδραυλικών συστημάτων και οδοντωτών τροχών).

Κατά το έτος 1996 η Εταιρεία αποφασίζει την επέκταση και εκσυγχρονισμό των εγκαταστάσεων της στη Χίο και για αυτό το σκοπό προβαίνει σε αγορά έκτασης 3,5 περίπου στρεμμάτων. Το συγκεκριμένο έργο ολοκληρώνεται στα τέλη του έτους 1997, το ύψος της επένδυσης ανέρχεται σε 3,00 εκατ. ευρώ περίπου και περιλαμβάνει τη κατασκευή έξι (6) νέων δεξαμενών αποθήκευσης υγρών καυσίμων, κατασκευή αγωγού μεταφοράς υγρών καυσίμων, ανέγερση σύγχρονων κτιριακών εγκαταστάσεων στις οποίες στεγάζονται οι διοικητικές υπηρεσίες, εγκατάσταση αντλητικού συγκροτήματος καυσίμων, πυροσβεστικές εγκαταστάσεις, κατασκευή προβλήτα, καθώς επίσης και εγκατάσταση ηλεκτρονικών συστημάτων φόρτωσης βυτιοφόρων τελευταίας τεχνολογίας.

Η Εταιρεία στις παραπάνω εγκαταστάσεις διαθέτει δώδεκα (12) δεξαμενές αποθήκευσης υγρών καυσίμων και η χωρητικότητα τους ανέρχεται σε 6.140 κυβικά μέτρα. Παράλληλα η Εταιρεία δείχνοντας την ευαισθησία της στο περιβάλλον αλλά και εφαρμόζοντας τα μέτρα τα οποία επιβάλλονται από την Ευρωπαϊκή Ένωση εγκατέστησε σύστημα φόρτωσης βυτιοφόρων "Bottom Loading" (η επονομαζόμενη φόρτωση "από κάτω") με σκοπό την αποφυγή διαρροής αερίων και αναθυμιάσεων στον ατμοσφαιρικό χώρο. Πρόσφατα, η Εταιρεία απέκτησε από τον Ελληνικό Οργανισμό Τυποποίησης (ΕΛΟΤ) πιστοποιητικό συμμόρφωσης συστήματος περιβαλλοντικής διαχείρισης ISO 14001 για τις διαδικασίες παραλαβής-αποθήκευσης- διακίνησης υγρών καυσίμων, οι οποίες τηρούνται στις εγκαταστάσεις της Χίου.

Η ανάπτυξη της Εταιρείας οδήγησε τους μετόχους, το έτος 1997, στην αγορά έκτασης σαράντα (40) περίπου στρεμμάτων στη Νέα Καρβάλη Καβάλας με απώτερο σκοπό την ανέγερση νέων εγκαταστάσεων αποθήκευσης και διανομής υγρών καυσίμων. Σημειώνεται ότι η συγκεκριμένη περιοχή θεωρείται ιδιαίτερης στρατηγικής σημασίας και με μεγάλες προοπτικές ανάπτυξης.

Η ανέγερση των νέων εγκαταστάσεων ξεκινάει το 1999 και ολοκληρώνεται το Σεπτέμβριο του 2000. Το κόστος της επένδυσης ανέρχεται σε 3,85 εκατ. ευρώ περίπου και περιλαμβάνει τη κατασκευή δέκα (10) δεξαμενών αποθήκευσης υγρών καυσίμων συνολικής χωρητικότητας 9.500 κυβικών μέτρων, κατασκευή υποθαλάσσιου και επίγειου αγωγού μεταφοράς καυσίμων, ανέγερση σύγχρονων κτιριακών εγκαταστάσεων στις οποίες στεγάζονται οι διοικητικές υπηρεσίες, εγκατάσταση αντλητικού συγκροτήματος καυσίμων, πυροσβεστικές εγκαταστάσεις καθώς επίσης και εγκατάσταση ηλεκτρονικών συστημάτων φόρτωσης βυτιοφόρων τελευταίας τεχνολογίας. Και αυτή η εγκατάσταση είναι πλήρως αυτοματοποιημένη, διαθέτει σύστημα φόρτωσης βυτιοφόρων "Bottom Loading" και είναι απόλυτα εναρ-



μονισμένη με τις προδιαγραφές τις οποίες θέτει η Ευρωπαϊκή Ένωση για την προστασία του περιβάλλοντος. Στην εγκατάσταση της Καβάλας λειτουργεί και μονάδα ανάκτησης ατμών (V.R.U.) κατά την φόρτωση των βυτιοφόρων, έτσι ώστε να περιορίζεται στο ελάχιστο η μόλυνση του περιβάλλοντος από τα αέρια των υγρών καυσίμων.

Σημειώνεται ότι κατά το 2003 ολοκληρώθηκε η επέκταση των παραπάνω εγκαταστάσεων με την αύξηση της δυναμικότητας αποθήκευσης σε 37.300 κυβικά μέτρα, επένδυση η οποία ανήλθε σε 5,50 εκατ. ευρώ περίπου. Παράλληλα, η διοίκηση της Εταιρείας, αμέσως μετά την ολοκλήρωση της επέκτασης, προτίθεται να προβεί σε απόκτηση πιστοποιητικού συμμόρφωσης συστήματος περιβαλλοντικής διαχείρισης ISO 14001 και για την ανωτέρω εγκατάσταση.

Η Εταιρεία προκειμένου να χρηματοδοτήσει τις επενδύσεις ανέγερσης των εγκαταστάσεων στη Νέα Καρβάλη Καβάλας, προέβη σε δύο αυξήσεις μετοχικού κεφαλαίου με καταβολή μετρητών. Συγκεκριμένα, με την από 4.10.1999 απόφαση της Έκτακτης Γενικής Συνέλευσης των μετόχων της Εταιρείας, το μετοχικό κεφάλαιο αυξήθηκε κατά 733.675,72 ευρώ (250 εκατ. δρχ) με καταβολή μετρητών, ενώ με την από 27.12.1999 απόφαση της Έκτακτης Γενικής Συνέλευσης των μετόχων το μετοχικό κεφάλαιο αυξήθηκε κατά 73.367,57 ευρώ (25 εκατ. δρχ) και προέκυψε και διαφορά από έκδοση μετοχών υπέρ το άρτιο ύψους 1.393.983,90 ευρώ (475 εκατ. δρχ.). Το σύνολο των αντληθέντων κεφαλαίων των δύο αυτών αυξήσεων διατέθηκε αποκλειστικά για την υλοποίηση της επένδυσης που αφορούσε την ανέγερση των εγκαταστάσεων στη Νέα Καρβάλη Καβάλας.

Στις αρχές του έτους 2000 κρίνεται απαραίτητη η μεταφορά των κεντρικών γραφείων της Εταιρείας και τον Δεκέμβριο του ίδιου έτους υλοποιείται η μεταφορά της έδρας της σε νέες ιδιόκτητες εγκαταστάσεις στη Βάρη Αττικής. Στις νέες εγκαταστάσεις στεγάζεται το σύνολο των διοικητικών υπηρεσιών και το ύψος της παραπάνω επένδυσης ανήλθε στο ποσό των 0,60 εκατ. ευρώ περίπου. Σημειώνεται ότι πρόσφατα η Εταιρεία έλαβε πιστοποιητικό συμμόρφωσης συστήματος περιβαλλοντικής διαχείρισης ISO 14001 και για τα κεντρικά της γραφεία.

Κατά τα τελευταία έτη, η Διοίκηση της Εταιρείας προχώρησε σε σταδιακή διοικητική αναδιοργάνωση ενώ παράλληλα δόθηκε ιδιαίτερη έμφαση στην εκπαίδευση και ενημέρωση του προσωπικού, στην εισαγωγή νέων τεχνολογιών και στη μηχανοργάνωση όλων των υπηρεσιών. Το αποτέλεσμα αυτής της αναδιοργάνωσης οδήγησε σε ένα νέο ευέλικτο οργανωτικό σχήμα (βλ. οργανόγραμμα) με ενίσχυση της κάθετης και οριζόντιας επικοινωνίας. Σήμερα, η Εταιρεία λειτουργεί σε πλήρως μηχανογραφημένο περιβάλλον και διαθέτει ένα άρτια καταρτισμένο στελεχιακό δυναμικό.

Τέλος, ένας από τους σημαντικότερους στόχους που έθεσαν οι νέοι μέτοχοι αμέσως μετά την εξαγορά της Εταιρείας, το έτος 1995, ήταν η βελτίωση της οικονομικής κατάστασης και προς την επίτευξη αυτού του σκοπού, οι μέτοχοι προέβησαν σε σταδιακές αυξήσεις μετοχικού κεφαλαίου, ενώ δόθηκε ιδιαίτερη έμφαση στη βελτίωση του μεικτού και καθαρού περιθωρίου κέρδους.

Η εξέλιξη του κύκλου εργασιών, των καθαρών κερδών προ φόρων και των ιδίων κεφαλαίων κατά τα τελευταία έτη, απεικονίζεται στον παρακάτω πίνακα:

ΟΙΚΟΝΟΜΙΚΗ ΧΡΗΣΗ (ποσά σε εκατ. ευρώ)	ΚΥΚΛΟΣ ΕΡΓΑΣΙΩΝ	ΚΑΘΑΡΑ ΚΕΡΔΗ ΠΡΟ ΦΟΡΩΝ	ΙΔΙΑ ΚΕΦΑΛΑΙΑ
1999	85,11	0,60	3,62
2000	132,76	0,88	3,77
2001	151,86	1,50	4,04
2002	159,42	2,00	4,79
2003	194,78	2,64	13,74

3.3 Εξέλιξη Μετοχικού Κεφαλαίου

Η εξέλιξη του μετοχικού κεφαλαίου της Εταιρείας από την ίδρυσή της μέχρι σήμερα, έχει ως εξής:

Το αρχικό μετοχικό κεφάλαιο της Εταιρείας ορίστηκε κατά την σύστασή της, σε 5.000.000 δρχ. διαιρούμενο σε 5.000 κοινές ανώνυμες μετοχές, ονομαστικής αξίας 1.000 δρχ. η κάθε μία και καταβλήθηκε δε στο σύνολό του με καταβολή μετρητών (Φ.Ε.Κ. Τεύχος Α.Ε. & Ε.Π.Ε. 4291/ 10.12.82).

Με την από 06.04.1992 απόφαση της Έκτακτης Γενικής Συνέλευσης των μετόχων της Εταιρείας, το μετοχικό κεφάλαιο αυξήθηκε κατά 15.000.000 δρχ., με καταβολή μετρητών, με την έκδοση 15.000 νέων κοινών ανώνυμων μετοχών, ονομαστικής αξίας 1.000 δρχ. η κάθε μία. Μετά την παραπάνω αύξηση το μετοχικό κεφάλαιο της Εταιρείας ανήλθε σε 20.000.000 δρχ. διαιρούμενο σε 20.000 κοινές ανώνυμες μετοχές, ονομαστικής αξίας 1.000 δρχ. η κάθε μία. (Φ.Ε.Κ. Τεύχος Α.Ε. και Ε.Π.Ε 1142/ 21.4.92).

Με την από 26.09.1996 απόφαση της Έκτακτης Γενικής Συνέλευσης των μετόχων της Εταιρείας, το μετοχικό κεφάλαιο αυξήθηκε κατά 40.000.000 δρχ., με καταβολή μετρητών, με την έκδοση 40.000 νέων κοινών ανώνυμων μετοχών, ονομαστικής αξίας 1.000 δρχ. η κάθε μία. Μετά την παραπάνω αύξηση το μετοχικό κεφάλαιο της Εταιρείας ανήλθε σε 60.000.000 δρχ. διαιρούμενο σε 60.000 κοινές ανώνυμες μετοχές, ονομαστικής αξίας 1.000 δρχ. η κάθε μία. (Φ.Ε.Κ. Τεύχος Α.Ε. και Ε.Π.Ε 7133/25.10.1996).

Με την από 15.09.1997 απόφαση της Έκτακτης Γενικής Συνέλευσης των μετόχων της Εταιρείας, το μετοχικό κεφάλαιο αυξήθηκε κατά 20.000.000 δρχ., με καταβολή μετρητών, με την έκδοση 20.000 νέων κοινών ανώνυμων μετοχών, ονομαστικής αξίας 1.000 δρχ. η κάθε μία. Μετά την παραπάνω αύξηση το μετοχικό κεφάλαιο της Εταιρείας ανήλθε σε 80.000.000 δρχ. διαιρούμενο σε 80.000 κοινές ανώνυμες μετοχές, ονομαστικής αξίας 1.000 δρχ. η κάθε μία. (Φ.Ε.Κ. Τεύχος Α.Ε. και Ε.Π.Ε 7102/6.10.1997).

Με την από 24.02.1998 απόφαση της Έκτακτης Γενικής Συνέλευσης των μετόχων της Εταιρείας, το μετοχικό κεφάλαιο αυξήθηκε κατά 150.000.000 δρχ., με καταβολή μετρητών, με την έκδοση 150.000 νέων κοινών ανώνυμων μετοχών, ονομαστικής αξίας 1.000 δρχ. η κάθε μία. Μετά την παραπάνω αύξηση το μετοχικό κεφάλαιο της Εταιρείας ανήλθε σε 230.000.000 δρχ. διαιρούμενο σε 230.000 κοινές ανώνυμες μετοχές, ονομαστικής αξίας 1.000 δρχ. η κάθε μία. (Φ.Ε.Κ. Τεύχος Α.Ε. και Ε.Π.Ε 1772/6.4.98).

Με την από 04.12.1998 απόφαση της Έκτακτης Γενικής Συνέλευσης των μετόχων της Εταιρείας, το μετοχικό κεφάλαιο αυξήθηκε κατά 120.000.000 δρχ., με καταβολή μετρητών, με την έκδοση 120.000 νέων κοινών ανώνυμων μετοχών, ονομαστικής αξίας 1.000 δρχ. η κάθε μία. Μετά την παραπάνω αύξηση το μετοχικό κεφάλαιο της Εταιρείας ανήλθε σε 350.000.000 δρχ. διαιρούμενο σε 350.000 κοινές ανώνυμες μετοχές, ονομαστικής αξίας 1.000 δρχ. η κάθε μία. (Φ.Ε.Κ. Τεύχος Α.Ε. και Ε.Π.Ε 10003/31.12.98).

Με την από 04.10.1999 απόφαση της Έκτακτης Γενικής Συνέλευσης των μετόχων της Εταιρείας, το μετοχικό κεφάλαιο αυξήθηκε κατά 250.000.000 δρχ., με καταβολή μετρητών, με την έκδοση 250.000 νέων κοινών ανώνυμων μετοχών, ονομαστικής αξίας 1.000 δρχ. η κάθε μία. Μετά την παραπάνω αύξηση το μετοχικό κεφάλαιο της Εταιρείας ανήλθε σε 600.000.000 δρχ. διαιρούμενο σε 600.000 κοινές ανώνυμες μετοχές, ονομαστικής αξίας 1.000 δρχ. η κάθε μία. (Φ.Ε.Κ. Τεύχος Α.Ε. και Ε.Π.Ε 8893/5.11.99).

Με την από 27.12.1999 απόφαση της Έκτακτης Γενικής Συνέλευσης των μετόχων της Εταιρείας, το μετοχικό κεφάλαιο αυξήθηκε κατά 25.000.000 δρχ., με καταβολή μετρητών, με την έκδοση 25.000 νέων κοινών ανώνυμων μετοχών, ονο-



μαστικής αξίας 1.000 δρχ. και τιμή διάθεσης 20.000 δρχ. η κάθε μία. Η διαφορά από την έκδοση μετοχών υπέρ το άρτιο ύψους 475.000.000 δρχ. ήχθει σε πίστωση του λογαριασμού "Αποθεματικό από την έκδοση μετοχών υπέρ το άρτιο". Μετά την παραπάνω αύξηση το μετοχικό κεφάλαιο της Εταιρείας ανήλθε σε 625.000.000 δρχ. διαιρούμενο σε 625.000 κοινές ανώνυμες μετοχές, ονομαστικής αξίας 1.000 δρχ. η κάθε μία. (Φ.Ε.Κ. Τεύχος Α.Ε. και Ε.Π.Ε 295/14.01.00).

Η Έκτακτη Γενική Συνέλευση των μετόχων της Εταιρείας της 24.02.2000 αποφάσισε τα ακόλουθα:

- Την μείωση της ονομαστικής αξίας των μετοχών της Εταιρείας από 1.000 δρχ. σε 250 δρχ. με αντίστοιχη αύξηση του αριθμού των μετοχών από 625.000 κοινές ανώνυμες μετοχές σε 2.500.000 κοινές ανώνυμες μετοχές. (Φ.Ε.Κ. Τεύχος Α.Ε. και Ε.Π.Ε 2075/17.03.00)
- Την κεφαλαιοποίηση του λογαριασμού "Αποθεματικό από την έκδοση μετοχών υπέρ το άρτιο", συνολικού ποσού 475.000.000 δρχ., με την έκδοση 1.900.000 κοινών ανωνύμων μετοχών, ονομαστικής αξίας 250 δρχ. η κάθε μία. Μετά την παραπάνω αύξηση το μετοχικό κεφάλαιο της Εταιρείας ανήλθε σε 1.100.000.000 δρχ. διαιρούμενο σε 4.400.000 κοινές ανώνυμες μετοχές, ονομαστικής αξίας 250 δρχ. η κάθε μία. (Φ.Ε.Κ. Τεύχος Α.Ε. και Ε.Π.Ε 2075/17.03.00)

Με την από 05.06.2001 απόφαση της Έκτακτης Γενικής Συνέλευσης των μετόχων της Εταιρείας αποφασίσθηκε η μετατροπή των ανωνύμων μετοχών της Εταιρείας σε ονομαστικές (Φ.Ε.Κ. Τεύχος Α.Ε. και Ε.Π.Ε. 11299/20.12.01).

Με την από 22.7.2002 απόφαση της Έκτακτης Γενικής Συνέλευσης των μετόχων της Εταιρείας, το μετοχικό κεφάλαιο αυξήθηκε κατά 71.826,85 ευρώ με αύξηση της ονομαστικής αξίας από 0,733675 ευρώ σε 0,75 ευρώ με κεφαλαιοποίηση α) της υπεραξίας από αναπροσαρμογή της αξίας των ακινήτων που διενεργήθηκε σύμφωνα με τις διατάξεις του Ν. 2065/1992, συνολικού ποσού 65.307,34 ευρώ και β) μέρους του υπολοίπου του λογαριασμού "Υπόλοιπο κερδών χρήσεως εις νέον" συνολικού ποσού 6.519,51 ευρώ. Επιπρόσθετα, με απόφαση της ίδιας ως άνω Έκτακτης Γενικής Συνέλευσης, το μετοχικό κεφάλαιο, όπως αυτό έχει προκύψει μετά την τελευταία αύξηση του καθώς επίσης και η ονομαστική αξία των μετοχών εκφράσθηκε σε ΕΥΡΩ, σύμφωνα με τον Ν. 2842/2000. Μετά την παραπάνω αύξηση το μετοχικό κεφάλαιο της Εταιρείας ανήλθε σε 3.300.000,00 ευρώ διαιρούμενο σε 4.400.000 κοινές ονομαστικές μετοχές, ονομαστικής αξίας 0,75 ευρώ η κάθε μία (Φ.Ε.Κ. Τεύχος Α.Ε. και Ε.Π.Ε. 8983/28.08.2002).

Οι Έκτακτες Γενικές Συνελεύσεις των μετόχων της Εταιρείας της 16.03.2000, της 27.07.2000 της 18.01.2001, της 16.12.2002, της 05.06.2003 και της 03.10.2003, αποφάσισαν την αύξηση του Μετοχικού Κεφαλαίου και την εισαγωγή των μετοχών της Εταιρείας στην Παράλληλη Αγορά του Χρηματιστηρίου Αθηνών.

Ειδικότερα για το σκοπό αυτό, η Έκτακτη Γενική Συνέλευση των μετόχων της Εταιρείας της 03.10.2003, αποφάσισε:

- Την αύξηση του Μετοχικού Κεφαλαίου της Εταιρείας κατά 877.500,00 ευρώ με την έκδοση 1.170.000 νέων ονομαστικών μετοχών, ονομαστικής αξίας 0,75 ευρώ η κάθε μία. Από τις νέες αυτές μετοχές, οι 55.500 κοινές ονομαστικές μετοχές αποφασίστηκε να διατεθούν με Ιδιωτική Τοποθέτηση στα μέλη του Διοικητικού Συμβουλίου, στο προσωπικό και σε συνεργάτες της Εταιρείας, ενώ οι υπόλοιπες 1.114.500 κοινές ονομαστικές μετοχές να διατεθούν στο επενδυτικό κοινό μέσω Δημόσιας Εγγραφής. Η διαφορά από την έκδοση των νέων μετοχών υπέρ το άρτιο να αχθεί σε πίστωση του λογαριασμού «Αποθεματικό από την έκδοση μετοχών υπέρ το άρτιο».
- Την παραίτηση των παλαιών μετόχων της Εταιρείας από το δικαίωμα προτίμησης επί της αύξησης του Μετοχικού Κεφαλαίου μέσω της Δημόσιας Εγγραφής, ώστε να πραγματοποιηθεί η απαιτούμενη διασπορά για την εισαγωγή των μετοχών της Εταιρείας στην Παράλληλη Αγορά του Χρηματιστηρίου Αθηνών.
- Την τροποποίηση του άρθρου 5 του Καταστατικού της Εταιρείας.
- Το Δικαίωμα Απόληψης μερίσματος για τους νέους μετόχους από τα κέρδη της χρήσης του 2003.
- Την εξουσιοδότηση του Διοικητικού Συμβουλίου της Εταιρείας να προβεί σε όλες τις απαιτούμενες ενέργειες για την

ολοκλήρωση της διαδικασίας της αυξήσεως του μετοχικού κεφαλαίου και την εισαγωγή των μετοχών της Εταιρείας στην Παράλληλη Αγορά του Χρηματιστηρίου Αθηνών και να καθορίσει την τιμή διάθεσης και το εύρος της προτεινόμενης τιμής διάθεσης των νέων μετοχών σε συνεργασία με τον Κύριο Ανάδοχο και σύμφωνα με την υφιστάμενη διαδικασία του Βιβλίου Προσφορών, την τιμή διάθεσης των νέων μετοχών.

Επομένως, το μετοχικό κεφάλαιο της Εταιρείας ανέρχεται στο ποσό των 4.177.500,00 ευρώ διαιρούμενο σε 5.570.000 κοινές ονομαστικές μετοχές, ονομαστικής αξίας 0,75 ευρώ η κάθε μία.

Η εξέλιξη και ο τρόπος κάλυψης του μετοχικού κεφαλαίου της Εταιρείας από την σύστασή της παρουσιάζεται στον πίνακα που ακολουθεί:

ΠΙΝΑΚΑΣ ΕΞΕΛΙΞΗΣ ΜΕΤΟΧΙΚΟΥ ΚΕΦΑΛΑΙΟΥ								
ΠΟΣΟ ΑΥΞΗΣΗΣ								
ΗΜΕΡ. ΓΕΝΙΚΗΣ ΣΥΝΕΛΕΥΣΗΣ	ΑΡΙΘΜΟΣ Φ.Ε.Κ. ή ΤΑΠΕΤ	ΜΕ ΚΑΤΑΒΟΛΗ ΜΕΤΡΗΤΩΝ	ΜΕ ΚΕΦΑΛ/ΣΗ ΑΠΟΘΕΜΑΤΙΚΩΝ	ΣΥΝΟΛΟ ΝΕΩΝ ΜΕΤΟΧΩΝ	ΣΥΝΟΛΟ ΜΕΤΟΧΩΝ	ΜΕΤΟΧΙΚΟ ΚΕΦΑΛΑΙΟ ΜΕΤΑ ΤΗΝ ΑΥΞΗΣΗ	ΟΝΟΜΑΣΤΙΚΗ ΑΞΙΑ ΜΕΤΟΧΗΣ	
Ιδρυτικό Κεφάλαιο	4291/10.12.82	5.000.000 Δρχ.	-	5.000	5.000	5.000.000 Δρχ.	1.000 Δρχ.	
06.04.1992	1142/ 21.4.92	15.000.000 Δρχ.	-	15.000	20.000	20.000.000 Δρχ.	1.000 Δρχ.	
26.09.1996	7133/25.10.96	40.000.000 Δρχ.	-	40.000	60.000	60.000.000 Δρχ.	1.000 Δρχ.	
15.09.1997	7102/6.10.97	20.000.000 Δρχ.	-	20.000	80.000	80.000.000 Δρχ.	1.000 Δρχ.	
24.02.1998	1772/6.4.98	150.000.000 Δρχ.	-	150.000	230.000	230.000.000 Δρχ.	1.000 Δρχ.	
04.12.1998	10003/31.12.98	120.000.000 Δρχ.	-	120.000	350.000	350.000.000 Δρχ.	1.000 Δρχ.	
04.10.1999	8893/5.11.99	250.000.000 Δρχ.	-	250.000	600.000	600.000.000 Δρχ.	1.000 Δρχ.	
27.12.1999	295/14.01.00	25.000.000 Δρχ.	-	25.000	625.000	625.000.000 Δρχ.	1.000 Δρχ.	
		-	475.000.000 Δρχ.	475.000	1.100.000	1.100.000.000 Δρχ.	1.000 Δρχ.	
24.02.2000	2075/17.03.00	Μείωση ονομαστικής αξίας μετοχής από 1.000 δρχ. σε 250 δρχ. η κάθε μία		-	4.400.000		250 Δρχ.	
05.06.2001	11299/20.12.01	ΜΕΤΑΤΡΟΠΗ ΤΩΝ ΑΝΩΝΥΜΩΝ ΜΕΤΟΧΩΝ ΣΕ ΟΝΟΜΑΣΤΙΚΕΣ						
		-	71.826,85 ευρώ	-				
22.07.2002	8983/28.08.02	Έκφραση του μετοχικού κεφαλαίου και της ονομαστικής αξίας της μετοχής σε ΕΥΡΩ, σύμφωνα με τον Ν. 2842/2000				4.400.000	3.300.000,00 ευρώ	0,75 ευρώ
ΑΥΞΗΣΗ ΑΠΟ ΕΙΣΑΓΩΓΗ ΣΤΟ ΧΡΗΜΑΤΙΣΤΗΡΙΟ ΑΘΗΝΩΝ		877.500,00 ευρώ	-	1.170.000	5.570.000	4.177.500,00 ευρώ	0,75 ευρώ	
ΣΥΝΟΛΟ ΜΕΤΑ ΤΗΝ ΑΥΞΗΣΗ					5.570.000	4.177.500,00 ευρώ	0,75 ευρώ	



3.4 Ίδια κεφάλαια - Λογιστική αξία μετοχής

Στον πίνακα που ακολουθεί παρουσιάζονται τα Ίδια Κεφάλαια της Εταιρείας καθώς και η λογιστική αξία της μετοχής για την περίοδο 2001-2003:

(ποσά σε ευρώ)	2001	2002	2003
Αριθμός μετοχών	4.400.000	4.400.000	5.570.000
Ονομαστική αξία μετοχής	0,73	0,75	0,75
Μετοχικό Κεφάλαιο	3.228.173,15	3.300.000,00	4.177.500,00
Αποθεματικό από έκδοση μετοχών υπέρ το άρτιο	0,00	0,00	6.961.500,00
Διαφορές αναπροσαρμογής	65.307,34	0,00	0,00
Λοιπά αποθεματικά	289.042,73	354.449,57	438.809,46
Υπόλοιπο κερδών εις νέον	454.052,48	1.137.193,20	2.164.504,63
ΣΥΝΟΛΟ ΙΔΙΩΝ ΚΕΦΑΛΑΙΩΝ	4.036.575,70	4.791.642,77	13.742.314,09
Λογιστική αξία μετοχής	0,92	1,09	2,47

3.5 Μέτοχοι

Η μετοχική σύνθεση της Εταιρείας πριν και μετά την ολοκλήρωση της αύξησης του Μετοχικού της Κεφαλαίου και την εισαγωγή της στο Χρηματιστήριο Αθηνών, εμφανίζεται στον παρακάτω πίνακα:

ΟΝΟΜΑΤΕΠΩΝΥΜΟ ΜΕΤΟΧΟΥ	ΜΕΤΟΧΙΚΗ ΣΥΝΘΕΣΗ		ΜΕΤΑ ΤΗΝ ΕΚΔΟΣΗ ΝΕΩΝ ΜΕΤΟΧΩΝ ΚΑΙ ΤΗ ΔΙΑΘΕΣΗ ΥΦΙΣΤΑΜΕΝΩΝ ΜΕΤΟΧΩΝ ⁽¹⁾	
	ΠΡΙΝ ΤΗΝ ΑΥΞΗΣΗ			
	Αριθμός Μετοχών	Ποσοστό (%)	Αριθμός Μετοχών	Ποσοστό (%)
Ρούσσος Ευάγγελος	2.244.000	51,00%	2.044.000	36,70%
Ρούσσος Γεώργιος	1.188.000	27,00%	1.188.000	21,33%
Ρούσσος Ιωάννης	792.000	18,00%	792.000	14,22%
Βενέτης Χαράλαμπος	176.000	4,00%	176.000	3,16%
Επενδυτικό κοινό	0	0,00%	1.370.000	24,59%
Σ Υ Ν Ο Λ Ο	4.400.000	100,00%	5.570.000	100,00%

⁽¹⁾: Ο κ. Ευάγγελος Ρούσσος διέθεσε μέσω Δημόσιας Εγγραφής 200.000 μετοχές.

Σχετικά με το ποσοστό του μετοχικού κεφαλαίου που θα έχουν στην κατοχή τους οι βασικοί μέτοχοι της Εταιρείας μετά την αύξηση του μετοχικού κεφαλαίου και την έναρξη διαπραγμάτευσης των μετοχών στην Παράλληλη Αγορά του Χρηματιστηρίου Αθηνών, δήλωσαν τα ακόλουθα με επιστολές που έχουν σταλεί προς το Χρηματιστήριο Αθηνών:

Οι μέτοχοι της Εταιρείας κ.κ. Ευάγγελος Ρούσσος, Γεώργιος Ρούσσος και Ιωάννης Ρούσσος που κατέχουν (μετά την αύξηση του Μετοχικού Κεφαλαίου) ποσοστά 36,70%, 21,33% και 14,22% αντίστοιχα, των μετοχών της Εταιρείας, δήλωσαν ότι κατά την διάρκεια των έξι (6) πρώτων μηνών από την έναρξη διαπραγμάτευσης των μετοχών της Εταιρείας στην Παράλληλη Αγορά του Χρηματιστηρίου Αθηνών, δεν θα προβούν σε πώληση μετοχών της Εταιρείας. Επιπρόσθετα, δήλωσαν ότι κατά την διάρκεια των επόμενων έξι (6) μηνών δεν προτίθεται να προβούν σε πωλήσεις μετοχών κυριότητας τους.

Η μετοχική σύνθεση της Εταιρείας κατά την 31.01.2004 έχει ως εξής:

Όνοματεπώνυμο	Αριθμός Μετοχών	Ποσοστό (%)
Ρούσσος Ευάγγελος	2.044.000	36,70%
Ρούσσος Γεώργιος	1.188.000	21,33%
Ρούσσος Ιωάννης	792.000	14,22%
Βενέτης Χαράλαμπος	176.000	3,16%
Επενδυτικό κοινό	1.370.000	24,59%
ΣΥΝΟΛΟ	5.570.000	100,00%



4.1 Δομή της Ελληνικής Αγοράς Πετρελαιοειδών

Η εγχώρια αγορά πετρελαίου αποτελείται από τα Διυλιστήρια, τις εταιρείες εμπορίας πετρελαιοειδών και τα πρατήρια λιανικής πώλησης. Η χώρα μας εξαρτάται σε μεγάλο βαθμό από τις εισαγωγές αργού πετρελαίου δεδομένου ότι η παραγωγή του στην Ελλάδα είναι περιορισμένη.

Η διακίνηση των καυσίμων στην εγχώρια αγορά πραγματοποιείται μέσω των εταιρειών εμπορίας, οι οποίες προμηθεύονται πετρελαιοειδή προϊόντα κυρίως από τα εγχώρια διυλιστήρια αλλά και μέσω εισαγωγών από το εξωτερικό, και οι οποίες στη συνέχεια προμηθεύουν τα πρατήρια υγρών καυσίμων, τις βιομηχανίες και λοιπούς τελικούς καταναλωτές.

Η δομή της εγχώριας αγοράς πετρελαίου παρουσιάζεται στο ακόλουθο διάγραμμα:

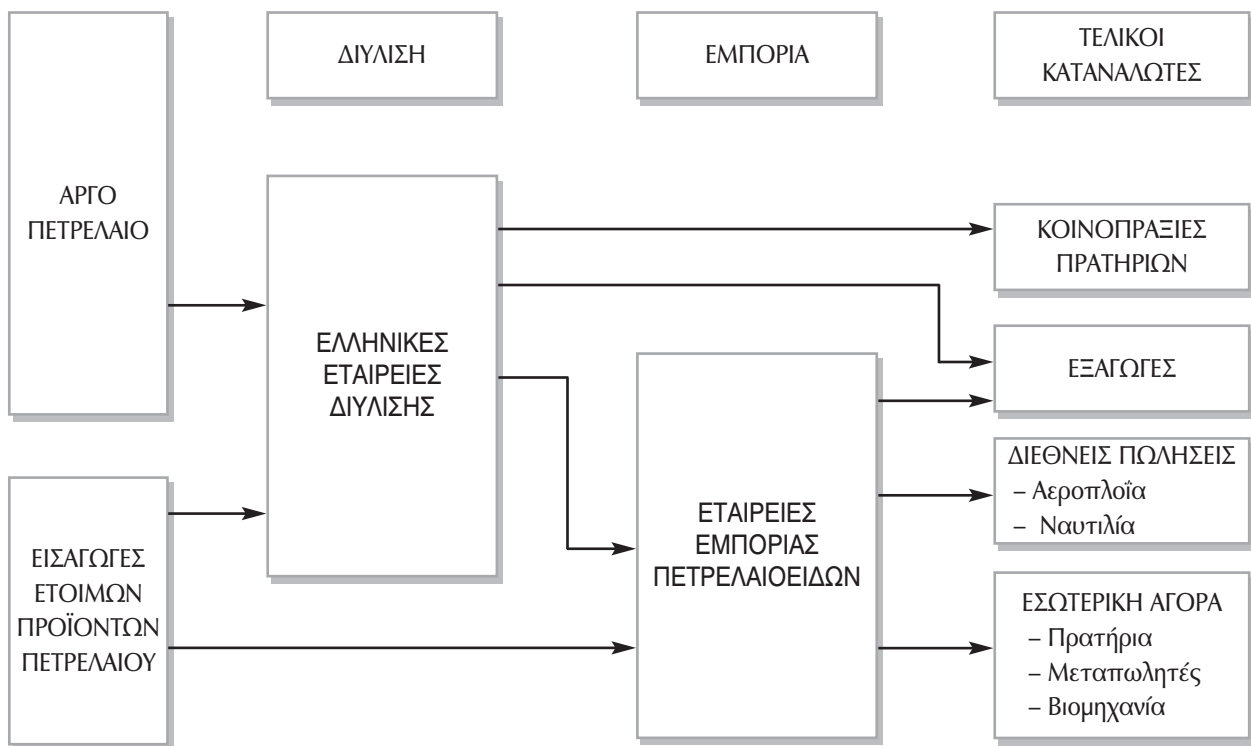

Η REVOIL Α.Ε.Ε.Π. ανήκει στον κλάδο του χονδρικού εμπορίου στερεών, υγρών και αερίων καυσίμων και συναφών προϊόντων. Ο κλάδος της εμπορίας πετρελαιοειδών αποτελεί έναν από τους μεγαλύτερους εμπορικούς κλάδους στην Ελλάδα.

4.2 Θεσμικό Πλαίσιο

Η παροχή υπηρεσιών και κάθε δραστηριότητα που σχετίζεται με τη διύλιση, εμπορία, μεταφορά και αποθήκευση αργού πετρελαίου και πετρελαιοειδών προϊόντων υπάγεται σε ένα ιδιαίτερο θεσμικό πλαίσιο.

Ο Ν. 1571/85, όπως αυτός τροποποιήθηκε με τους Ν. 1769/88, Ν. 2008/92, Ν. 2081/92 και πρόσφατα με τον Ν. 3054/2002, ρυθμίζει τις βασικές αρχές πετρελαϊκής πολιτικής της χώρας μας, με σκοπό την εύρυθμη λειτουργία της αγοράς πετρελαίου και την τήρηση των κανόνων υγιούς ανταγωνισμού. Βάσει του νέου νόμου (Ν. 3054/2002) ένα νομικό πρόσωπο, που πληρεί χωριστά τις προϋποθέσεις του νόμου, μπορεί να λαμβάνει περισσότερες από μία άδειες.

Στα πλαίσια του ως άνω θεσμικού πλαισίου, οι εταιρείες διύλισης εισάγουν, επεξεργάζονται και εμπορεύονται αργό πετρέλαιο και πετρελαιοειδή προϊόντα από οποιαδήποτε χώρα. Για την εμπορία πετρελαιοειδών χορηγείται άδεια από το Υπουργείο Ανάπτυξης σε νομικά πρόσωπα που το μετοχικό τους κεφάλαιο είναι μεγαλύτερο ενός κατώτερου ορίου, διαθέτουν αποθηκευτικούς χώρους μεγέθους που εξαρτάται από το είδος της άδειας που ζητούν, διαθέτουν τεχνικές εγκαταστάσεις κατάλληλες για την ασφαλή διακίνηση των προϊόντων και ικανό αριθμό βυτιοφόρων μεταφοράς υγρών καυσίμων.

Οι εταιρείες εμπορίας μπορούν να προμηθεύονται έτοιμα προϊόντα είτε από τα εγχώρια διυλιστήρια είτε μέσω εισαγωγών από οποιαδήποτε χώρα και να τα πωλούν στα πρατήρια υγρών καυσίμων, στους μεταπωλητές πετρελαίου και στον τελικό καταναλωτή. Τα πρατήρια προμηθεύονται καύσιμα μέσω των εταιρειών εμπορίας με τις οποίες έχουν αποκλειστική συνεργασία και φέρουν το σήμα τους, είτε μέσω κοινοπραξιών απευθείας από τα διυλιστήρια (τουλάχιστον πέντε πρατήρια). Με τον Ν. 3054/2002 τα διυλιστήρια και οι εισαγωγείς πετρελαιοειδών είναι υποχρεωμένοι να τηρούν αποθέματα ασφαλείας ίσα με τα 90/365 των εισαγωγών που πραγματοποίησαν το προηγούμενο ημερολογιακό έτος, προκειμένου να καλυφθούν οι στρατηγικές ανάγκες της χώρας.

ΔΡΑΣΤΗΡΙΟΤΗΤΑ ΤΗΣ ΕΤΑΙΡΕΙΑΣ



5.1 Περιγραφή Αντικειμένου Εργασιών

Η Εταιρεία δραστηριοποιείται στον κλάδο της εμπορίας πετρελαιοειδών. Η εμπορική δραστηριότητα της Εταιρείας αναπτύσσεται αποκλειστικά στην Ελληνική αγορά και περιλαμβάνει την εμπορία υγρών καυσίμων και λιπαντικών. Ειδικότερα η Εταιρεία εμπορεύεται βενζίνες (αμόλυβδη LRP, αμόλυβδη 95 οκτανίων, αμόλυβδη 98 οκτανίων), πετρέλαια (πετρέλαιο κίνησης, θέρμανσης, φωτιστικό πετρέλαιο, μαζούτ) και λιπαντικά.

Η Εταιρεία παρέχει επίσης υπηρεσίες αποθήκευσης πετρελαιοειδών προϊόντων, ιδιοκτησίας τρίτων εταιρειών, στις εγκαταστάσεις της (throughput). Οι εταιρείες οι οποίες αποθηκεύουν καύσιμα στις εγκαταστάσεις της Εταιρείας είναι οι BP HELLAS A.E., EKO-ΕΛΔΑ Α.Β.Ε.Ε. και MAMIDOIL-JETOIL A.E., στις εγκαταστάσεις αποθήκευσης καυσίμων της Εταιρείας στη Χίο, και MOTOROIL A.E. και AVINOIL A.E. στις εγκαταστάσεις της Εταιρείας στην Νέα Καρβάλη Καβάλας.

Στον ακόλουθο πίνακα παρουσιάζεται η εξέλιξη και διάρθρωση του κύκλου εργασιών της Εταιρείας, ανά δραστηριότητα, κατά την περίοδο 2001-2003:

ΑΝΑΛΥΣΗ ΤΟΥ ΚΥΚΛΟΥ ΕΡΓΑΣΙΩΝ ΑΝΑ ΔΡΑΣΤΗΡΙΟΤΗΤΑ (σε εκατ. ευρώ)						
	2001	%	2002	%	2003	%
Εμπορική Δραστηριότητα	151,06	99,50%	158,40	99,37%	193,61	99,40%
Παροχή Υπηρεσιών	0,80	0,50%	1,02	0,63%	1,17	0,60%
Σύνολο	151,86	100,00%	159,42	100,00%	194,78	100,00%

Όπως προκύπτει από τον παραπάνω πίνακα, κατά την εξεταζόμενη περίοδο το 99,40% περίπου του κύκλου εργασιών της Εταιρείας προέρχεται από την εμπορική δραστηριότητα.

Η Εταιρεία πωλεί καύσιμα και λιπαντικά στα πρατήρια του δικτύου της (τα οποία φέρουν το διακριτικό σήμα και τα χρώματα της), στα ανεξάρτητα πρατήρια (που φέρουν το σήμα "Α.Π."), σε μεταπωλητές πετρελαίου θέρμανσης και σε βιομηχανίες. Η Εταιρεία έχει στόχο τη συνεχή βελτίωση της ποιότητας εξυπηρέτησης (άμεση ανταπόκριση σε παραγγελίες, χρονική και ποσοτική ακρίβεια στις παραδόσεις των πετρελαιοειδών) και προμηθεύεται τα υγρά καύσιμα που εμπορεύεται από τα διυλιστήρια των εταιρειών ΕΛΛΗΝΙΚΑ ΠΕΤΡΕΛΑΙΑ Α.Ε. και MOTOROIL Α.Ε. Η διάθεση των προϊόντων από τους προμηθευτές είναι επαρκής.

Οι κυριότερες κατηγορίες λιπαντικών τα οποία εμπορεύεται η Εταιρεία είναι οι ακόλουθες:

- Λιπαντικά βενζινοκινητήρων.
- Λιπαντικά πετρελαιοκινητήρων.
- Λιπαντικά οδοντωτών τροχών.
- Λιπαντικά υδραυλικών συστημάτων.
- Λιπαντικά για αγροτικά μηχανήματα.

Τα λιπαντικά παράγονται από πρωτογενή ορυκτέλαια με χημικά πρόσθετα για την επίτευξη των κατάλληλων προδιαγραφών. Τα λιπαντικά της Εταιρείας τυποποιούνται σύμφωνα με τις προδιαγραφές API, ACEA, MIL-L, VW, M. BENZ κλπ. Φέρουν την εμπορική ονομασία REVOIL και παράγονται από την Ε.Κ. ΠΑΣΙΟΥΡΑΣ Α.Ε., η οποία είναι εταιρεία παραγωγής και συσκευασίας λιπαντικών. Μικρές ποσότητες λιπαντικών η Εταιρεία, κατά την χρήση 2003, προμηθεύτηκε από την εταιρεία TRAST CHEMICAL Ε.Π.Ε. Επιπλέον, η Εταιρεία μέσω του δικτύου των πρατηρίων της εμπορεύεται και λοιπά είδη αυτοκινήτου, τα οποία φέρουν την εμπορική ονομασία REVOIL, όπως αντιψυκτικό υγρό, υγρό ψυγείου, υγρά συσσωρευτών και καθαριστικό αλεξιανέμιων (pare-brise).

Η δραστηριότητα εμπορίας πετρελαιοειδών ασκείται με βάση τις άδειες εμπορίας κατηγοριών Α', Ε' και ΣΤ'. Οι κατηγορίες αδειών εμπορίας της Εταιρείας παρουσιάζονται στον παρακάτω πίνακα:

Κατηγορίες Αδειών	Περιγραφή	Λήξη ισχύος
Άδεια εμπορίας Α'	Πανελλαδική εμπορία πετρελαιοειδών εκτός υγραερίων	Μάιος 2008
Άδεια εμπορίας Ε'	Εμπορία ναυτιλιακών και αεροπορικών καυσίμων που υπάγονται σε ιδιαίτερη φορολογική μεταχείριση	Ιανουάριος 2006
Άδεια εμπορίας ΣΤ'	Εμπορία πετρελαιοειδών στα νησιά του Αιγαίου εκτός Κρήτης, Ρόδου και των νησιών του Αργοσαρωνικού	Μάιος 2008

Στον πίνακα που ακολουθεί αναγράφονται οι προϋποθέσεις του προηγούμενου νόμου (Ν. 1571/1985), καθώς και του νέου νόμου (Ν. 3054/2002), σχετικά με το ύψος του μετοχικού κεφαλαίου, το μέγεθος των αποθηκευτικών χώρων και τον αριθμό των βυτιοφόρων, τα οποία πρέπει να διαθέτει μία εταιρεία εμπορίας πετρελαιοειδών. Επίσης, αναγράφονται και τα αντίστοιχα μεγέθη της Εταιρείας.

	Ν. 1571/85	Ν. 3054/02	ΡΕΒΟΪΛ Α.Ε.Ε.Π.
Μετοχικό Κεφάλαιο	146.735,00 ευρώ/50.000.000 δρχ.	2.000.000,00 ευρώ	4.177.500,00 ευρώ
Αποθηκευτικοί Χώροι	12.000 m ³	13.000 m ³	43.440 m ³
Βυτιοφόρα	6	-	6

Το μέγεθος των αποθηκευτικών χώρων της Εταιρείας είναι 43.440 m³, εκ των οποίων τα 6.140 m³ βρίσκονται στις εγκαταστάσεις της Χίου και τα 37.300 m³ στις εγκαταστάσεις της Νέας Καρβάλης στην Καβάλα. Η Εταιρεία διαθέτει 6 ιδιόκτητα βυτιοφόρα οχήματα, που αντιστοιχούν στον μέγιστο αριθμό βυτιοφόρων οχημάτων, ο οποίος επιτρέπεται σύμφωνα με την σημερινή νομοθεσία. Το μετοχικό κεφάλαιο της Εταιρείας, την 31.12.2003 είναι 4.177.500,00 ευρώ.

Οι δεξαμενές τα αντλιοστάσια και τα δίκτυα σωληνώσεων της Εταιρείας είναι κατασκευασμένα σύμφωνα με τις προδιαγραφές του Ελληνικού Κανονισμού Εγκαταστάσεων Πετρελαιοειδών καθώς και με τις προδιαγραφές API, που είναι ο Αμερικάνικος Κανονισμός Εγκαταστάσεων. Οι εγκαταστάσεις πυρασφάλειας έχουν κατασκευασθεί σύμφωνα με τον Ελληνικό Κανονισμό του 1988. Η μεταφορά και διακίνηση των προϊόντων της Εταιρείας γίνεται είτε με πλοία (προς τις εγκαταστάσεις της Χίου και της Καβάλας), είτε με βυτιοφόρα προς στους συνεργαζόμενους πρατηριούχους ή λοιπούς πελάτες, πάντοτε με ασφάλεια και πάντοτε κάτω από την αυστηρή τήρηση της εκάστοτε νομοθεσίας. Επίσης σημειώνεται ότι η Εταιρεία έχει πιστοποιηθεί με ISO 14001 για την εγκατάσταση της Χίου και των Κεντρικών Γραφείων στην Βάρη Αττικής.

Η λειτουργία της Εταιρείας, η οποία καλύπτεται από το άρθρο 23 του νέου Νόμου 3054/2002, ανταποκρίνεται πλήρως στις αυστηρότερες διατάξεις του νέου Νόμου και ειδικότερα στις διατάξεις του Αρ. 6 παρ. 5α (ελάχιστο μετοχικό κεφάλαιο), Αρ. 6 παρ. 5β (ελάχιστοι αποθηκευτικοί χώροι), Αρ. 6 παρ. 5γ (διαθεσιμότητα μεταφορικών μέσων).

Οι τιμές των πετρελαιοειδών καθορίζονται ελεύθερα. Οι εταιρείες πετρελαιοειδών διαμορφώνουν τις τιμές σε ημερήσια βάση. Οι κυριότεροι παράγοντες που επηρεάζουν τις τιμές των προϊόντων που εμπορεύεται η Εταιρεία είναι οι μεταβολές στις τιμές του αργού πετρελαίου και των πετρελαιοειδών σε διεθνές επίπεδο, η ισοτιμία του Ευρώ έναντι του δολαρίου, επειδή το δολάριο είναι διεθνώς το κύριο νόμισμα συναλλαγών στον κλάδο των πετρελαιοειδών, οι μεταβολές στους έμμεσους φόρους που επιβάλλει το κράτος και η εποχικότητα στην ζήτηση ορισμένων προϊόντων πετρελαιοειδών (π.χ. πετρέλαιο θέρμανσης κατά τον χειμώνα, βενζίνες κατά το καλοκαίρι).



Σχετικά με την υποχρέωση τήρησης αποθεμάτων και σύμφωνα με το άρθρο 12 του Ν. 3054/2002 προκύπτει ότι σχετική υποχρέωση έχουν α) όσοι εισάγουν πετρέλαιο, πετρελαιοειδή ή ημικατεργασμένα προϊόντα προς κατανάλωση στην εγχώρια αγορά, και β) οι μεγάλοι τελικοί καταναλωτές, που εισάγουν πετρελαιοειδή προϊόντα για ίδια κατανάλωση. Ως συνέπεια του παραπάνω, η Εταιρεία στο βαθμό που δεν διενεργεί εισαγωγές από το εξωτερικό, αλλά αγοράς από τα ελληνικά διυλιστήρια, δεν έχει υποχρέωση τήρησης αποθεμάτων.

Οι εγκαταστάσεις αποθήκευσης υγρών καυσίμων της Εταιρείας στην Χίο, όπως προαναφέρθηκε, είναι χωρητικότητας 6.140 m³. Είναι οι μοναδικές εγκαταστάσεις στην Χίο που, εκτός από τον νομό Χίου, μπορούν να καλύψουν και τους νομούς του Ανατολικού Αιγαίου. Σημειώνεται ότι, η ανωτέρω είναι η πρώτη περιφερειακή εγκατάσταση στην Ελλάδα η οποία το 1997 εγκατέστησε το πλήρως αυτοματοποιημένο σύστημα φόρτωσης βυτιοφόρων από τον πυθμένα ("BOTTOM LOADING"). Το σύστημα αυτό ελαχιστοποιεί τον κίνδυνο ατυχήματος και περιορίζει την ρύπανση.

Οι εγκαταστάσεις αποθήκευσης υγρών καυσίμων στην Νέα Καρβάλη Καβάλας, είναι χωρητικότητας 37.300 m³. Η χωρητικότητα αυτή την καθιστά πρώτη σε μέγεθος περιφερειακή εγκατάσταση της Ελλάδος. Το σύνολο των διαφορετικών ειδών προϊόντων που μπορεί να δεχθεί είναι εννέα (9). Σημειώνεται ότι, αυτή την δυνατότητα αποθήκευσης εννέα διαφορετικών προϊόντων, την έχουν μόνο τα δύο διυλιστήρια στην Ελλάδα. Η γεωγραφική θέση των εγκαταστάσεων της Νέας Καρβάλης θεωρείται κομβική με αποτέλεσμα να έχει ήδη αρχίσει να γίνεται γνωστή στον χώρο των Βαλκανίων και να γίνονται ήδη εξαγωγές. Σύμφωνα με εκτιμήσεις της Διοίκησης της Εταιρείας, όταν ολοκληρωθεί ο οδικός άξονας της Εγνατίας Οδού, καθώς και ο κάθετος σε αυτήν άξονας προς την «Εξοχή» (σύνορα Ελλάδας-Βουλγαρίας), τότε η απόσταση των εγκαταστάσεων θα ανέρχεται σε 45 χιλιόμετρα από την Βουλγαρία, γεγονός το οποίο θα ωθήσει την ανάπτυξη των συνεργασιών με την γειτονική χώρα. Όπως προαναφέρθηκε, στις εγκαταστάσεις της Νέας Καρβάλης τοποθετήθηκε και ήδη λειτουργεί η Μονάδα Ανάκτησης Ατμών (V.R.U.) και είναι η πρώτη σε πανελλαδική κλίμακα λειτουργούσα περιφερειακή εγκατάσταση με το σύστημα αυτό.

Τέλος, επισημαίνεται ότι το σύνολο της χωρητικότητας των δύο ανωτέρω εγκαταστάσεων της Εταιρείας στην Χίο και στην Νέα Καρβάλη ανέρχεται σε 43.440 m³ και κατατάσσει την Εταιρεία, όσον αφορά την αποθηκευτική ικανότητα, στην 5η θέση μετά τις εταιρείες SHELL A.E., B.P. HELLAS A.E., EKO-ΕΛΔΑ Α.Β.Ε.Ε. και MAMIDOIL-JETOIL A.E.

5.2 Κατηγορίες Προϊόντων - Υπηρεσιών.

Η ανάλυση του κύκλου εργασιών της Εταιρείας, ανά κατηγορία προϊόντων παρουσιάζεται στον πίνακα που ακολουθεί:

ΑΝΑΛΥΣΗ ΚΥΚΛΟΥ ΕΡΓΑΣΙΩΝ 2001-2003						
ΚΑΤΗΓΟΡΙΑ ΠΡΟΪΟΝΤΟΣ (ποσά σε εκατ. ευρώ)	2001	%	2002	%	2003	%
Βενζίνη Αμόλυβδη LRP 96 οκτανίων	28,17	18,5%	25,27	15,9%	25,17	12,92%
Βενζίνη Αμόλυβδη 95 οκτανίων	54,68	36,1%	54,20	34,0%	67,73	34,77%
Βενζίνη Αμόλυβδη 98 οκτανίων	2,41	1,6%	2,65	1,7%	4,28	2,20%
Πετρέλαιο Κίνησης	31,28	20,6%	35,84	22,5%	43,70	22,44%
Πετρέλαιο Θέρμανσης	32,30	21,3%	38,36	24,1%	50,61	25,98%
Λοιπά Πετρέλαια	1,48	1,0%	1,37	0,9%	1,36	0,70%
Λιπαντικά	0,56	0,4%	0,71	0,4%	0,76	0,39%
Υπηρεσίες	0,80	0,5%	1,02	0,6%	1,17	0,60%
ΣΥΝΟΛΟ	151,86	100,0%	159,42	100,0%	194,78	100,0%

Η Εταιρεία έχει συνεχή αύξηση του κύκλου εργασιών της κατά τη διάρκεια της περιόδου 2001 - 2003. Συγκεκριμένα, το 2003 ο κύκλος εργασιών της ανήλθε σε 194,78 εκατ. ευρώ έναντι 159,42 εκατ. ευρώ το 2002 και 151,86 εκατ. ευρώ το 2001.

Στον πίνακα που ακολουθεί παρουσιάζεται η εξέλιξη των πωλήσεων σε λίτρα, ανά κατηγορία εμπορευόμενων προϊόντων, κατά την περίοδο 2001-2003:

ΑΝΑΛΥΣΗ ΠΩΛΟΥΜΕΝΩΝ ΠΟΣΟΤΗΤΩΝ 2001 - 2003						
(σε χιλιάδες λίτρα)	2001		2002		2003	
ΚΑΤΗΓΟΡΙΑ ΠΡΟΪΟΝΤΟΣ	Λίτρα	%	Λίτρα	%	Λίτρα	%
Βενζίνη Αμόλυβδη LRP 96 οκτανίων	46.912	13,2%	42.946	11,1%	43.239	9,4%
Βενζίνη Αμόλυβδη 95 οκτανίων	98.361	27,7%	100.142	25,9%	126.540	27,3%
Βενζίνη Αμόλυβδη 98 οκτανίων	4.179	1,2%	4.497	1,2%	7.405	1,6%
Πετρέλαιο Κίνησης	62.634	17,6%	73.663	19,1%	89.477	19,3%
Πετρέλαιο Θέρμανσης	137.214	38,6%	159.605	41,3%	190.499	41,2%
Λοιπά Πετρελαία	5.693	1,6%	5.350	1,4%	5.088	1,1%
Λιπαντικά	390	0,1%	476	0,1%	489	0,1%
Σύνολο	355.384	100,0%	386.679	100,0%	462.827	100,0%

Οι βασικές κατηγορίες προϊόντων που εμπορεύεται η Εταιρεία είναι οι εξής:

1. Βενζίνη αμόλυβδη 95 οκτανίων, η οποία χρησιμοποιείται για τον εφοδιασμό αυτοκινήτων με καταλύτη. Επίσης η Εταιρεία εμπορεύεται και αμόλυβδη βενζίνη 98 οκτανίων. Τα τελευταία χρόνια, λόγω του αυξανόμενου αριθμού καταλυτικών αυτοκινήτων, η αμόλυβδη βενζίνη έχει αντικαταστήσει τη βενζίνη αμόλυβδη LRP σε μεγάλο βαθμό.
2. Βενζίνη αμόλυβδη LRP (Lead Replacement Petrol) 96 οκτανίων, η οποία χρησιμοποιείται για την κίνηση βενζινοκίνητων οχημάτων παλαιάς τεχνολογίας και η οποία αντικατέστησε την βενζίνη σούπερ από την 01.01.2002.
3. Πετρέλαιο Κίνησης (Diesel), το οποίο χρησιμοποιείται σε πετρελαιοκινητήρες (κίνηση φορτηγών, λεωφορείων, ταξί) και για την παραγωγή ενέργειας σε βιομηχανίες, βιοτεχνίες κ.τ.λ..
4. Πετρέλαιο Θέρμανσης, το οποίο χρησιμοποιείται για την θέρμανση εσωτερικών χώρων. Οι πωλήσεις του πετρελαίου θέρμανσης χαρακτηρίζονται από εποχικότητα λόγω της αυξημένης ζήτησης από Οκτώβριο μέχρι και Απρίλιο κάθε έτους. Επίσης υπάρχει διακύμανση της ζήτησης ανάλογα με την ένταση του ψύχους κατά το χειμώνα.
5. Πετρέλαιο Ναυτιλίας το οποίο χρησιμοποιείται από πλοία και πλωτά μέσα (αλιευτικά και επαγγελματικά σκάφη).
6. Λιπαντικά, τα οποία χρησιμοποιούνται για την λίπανση μηχανών και μηχανισμών.

Όπως προκύπτει από τον παραπάνω πίνακα, οι πωλήσεις λίτρων έχουν αυξηθεί σημαντικά και αυτό οφείλεται στην ανοδική πορεία της εταιρίας καθώς, κατά την ανωτέρω περίοδο, εντάχθηκαν στο δίκτυο της νέα πρατήρια. Σχετικά με τις μεγαλύτερες κατηγορίες προϊόντων, επισημαίνεται ότι το ποσοστό της αμόλυβδης βενζίνης LRP εμφανίζει μείωση κατά την ανωτέρω περίοδο, διότι σταδιακά αντικαθίστανται τα παλαιάς τεχνολογίας αυτοκίνητα με νέα καταλυτικά, τα οποία καταναλώνουν αποκλειστικά αμόλυβδη βενζίνη. Η αύξηση των πωλήσεων αμόλυβδης βενζίνης 95 και 98 οκτανίων, καθώς και του πετρελαίου κίνησης είναι σημαντική και αυτό οφείλεται κυρίως στο γεγονός ότι τα παλαιάς τεχνολογίας αυτοκίνητα αντικαθίστανται σταδιακά με αυτοκίνητα νέας τεχνολογίας, τα οποία καταναλώνουν αμόλυβδη βενζίνη, αλλά και στο γεγονός ότι η Εταιρεία έχει αυξήσει το δίκτυο πρατηρίων της.

Σημειώνεται ότι οι πωλήσεις πετρελαίου θέρμανσης χαρακτηρίζονται από εποχικότητα. Πιο συγκεκριμένα, η διάθεση του πετρελαίου θέρμανσης πραγματοποιείται κατά την περίοδο από τις 15 Οκτωβρίου κάθε έτους έως τις 30



Απριλίου του επόμενου έτους. Λαμβάνοντας υπόψη ότι οι πωλήσεις πετρελαίου θέρμανσης αποτελούν το 26% περίπου του κύκλου εργασιών της Εταιρείας γίνεται φανερό ότι κατά την περίπτωση στην οποία δεν υπάρξουν χαμηλές θερμοκρασίες που να ευνοούν την κατανάλωση πετρελαίου θέρμανσης μπορεί να επηρεαστεί αρνητικά ο κύκλος εργασιών της Εταιρείας. Επιπρόσθετα, η ζήτηση για βενζίνες και πετρέλαιο κίνησης είναι υψηλότερη κατά το δεύτερο και τρίτο τρίμηνο του έτους. Η κατανάλωση βενζινών αυξάνεται λόγω των καλών καιρικών συνθηκών που επικρατούν και οι καταναλωτές χρησιμοποιούν περισσότερο τα αυτοκίνητά τους για μετακινήσεις - περιοδείες - εκδρομές.

Στον παρακάτω πίνακα, παρουσιάζονται οι προμηθευτές της Εταιρείας, κατά την τελευταία χρήση 2003:

ΑΝΑΛΥΣΗ ΑΓΟΡΩΝ ΑΝΑ ΠΡΟΜΗΘΕΥΤΗ (ποσά σε εκατ. ευρώ)			
Εταιρία	Χώρα Προέλευσης	Κατηγορία Προϊόντων	Αγορές 2003
ΕΛΛΗΝΙΚΑ ΠΕΤΡΕΛΑΙΑ Α.Ε.	ΕΛΛΑΔΑ	Βενζίνες και Πετρέλαια	65,84
ΠΕΤΡΟΛΑ ΕΛΛΑΣ Α.Ε.Β.Ε.*	ΕΛΛΑΔΑ	Βενζίνες και Πετρέλαια	21,02
ΜΟΤΟΡ ΟΙΛ Α.Ε.	ΕΛΛΑΔΑ	Βενζίνες και Πετρέλαια	14,13
Ε.Κ. ΠΑΣΙΟΥΡΑΣ Α.Ε.	ΕΛΛΑΔΑ	Λιπαντικά	0,57

* Σημειώνεται ότι το 2003 συγχωνεύθηκαν οι εταιρείες ΕΛΛΗΝΙΚΑ ΠΕΤΡΕΛΑΙΑ Α.Ε. και ΠΕΤΡΟΛΑ ΕΛΛΑΣ Α.Ε.Β.Ε.

Η Εταιρεία διατηρεί άριστες και μακροχρόνιες συνεργασίες και με τις δύο εταιρείες διύλισης και εμπορίας πετρελαιοειδών προϊόντων που λειτουργούν στην Ελλάδα. Η συνεχώς αυξανόμενη παρουσία της Εταιρείας στον κλάδο εμπορίας καυσίμων έχει ως αποτέλεσμα την αυξανόμενη διαπραγματευτική της δύναμη απέναντι στα διυλιστήρια με αποτέλεσμα τη σύναψη ολοένα και επωφελέστερων συμφωνιών για αυτήν. Το γεγονός ότι η Εταιρεία, διαθέτει συμβάσεις προμήθειας πετρελαιοειδών προϊόντων και με τις δύο εταιρείες διύλισης και εμπορίας πετρελαιοειδών προϊόντων που λειτουργούν στην Ελλάδα, της επιτρέπει να αξιολογεί και να επιλέγει την πλέον συμφέρουσα συνεργασία.

Στο σημείο αυτό θα πρέπει να επισημανθεί ότι το ισχύον νομοθετικό πλαίσιο παρέχει την δυνατότητα στις εταιρείες εμπορίας πετρελαιοειδών και κατά συνέπεια και στην Εταιρεία να προμηθεύονται πετρελαιοειδή προϊόντα και από το εξωτερικό. Η ανωτέρω δυνατότητα, όταν αυτό καταστεί συμφέρον, θα έχει ως αποτέλεσμα η Εταιρεία να προσφύγει σε πολλές εναλλακτικές πηγές προμήθειας πετρελαιοειδών προϊόντων. Σημειώνεται ότι η Εταιρεία δεν έχει διενεργήσει έως σήμερα εισαγωγές πετρελαιοειδών προϊόντων από το εξωτερικό.

5.3 Δίκτυο πωλήσεων και διανομής

5.3.1 Περιγραφή Δικτύου Πωλήσεων

Η λήψη παραγγελιών γίνεται στα κεντρικά γραφεία και στα υποκαταστήματα που διαθέτει η Εταιρεία στον Ασπρόπυργο Αττικής, στην Ελευσίνα Αττικής, στο Καλοχώρι Θεσσαλονίκης, στην Ιωνία Θεσσαλονίκης, στην Χίο και στην Νέα Καρβάλη Καβάλας. Τα γραφεία – υποκαταστήματα στην Αθήνα και στην Θεσσαλονίκη βρίσκονται εντός των αντιστοιχών διυλιστηρίων-εγκαταστάσεων των ΕΛΛΗΝΙΚΩΝ ΠΕΤΡΕΛΑΙΩΝ Α.Ε. Τα γραφεία – υποκαταστήματα στην Χίο και στην Νέα Καρβάλη Καβάλας βρίσκονται εντός των αντιστοιχών εγκαταστάσεων της Εταιρείας.

Η Εταιρεία συντάσσει καθημερινά προγραμματισμό αγορών και βάσει αυτού προκαταβάλλει στο τελωνείο δασμούς και φόρους για τις ποσότητες καυσίμων που προτίθεται να προμηθευτεί από τα διυλιστήρια ή έχει αποθηκεύσει στις εγκαταστάσεις της. Μετά την πληρωμή των δασμών τα προϊόντα είναι διαθέσιμα στην Εταιρεία για φόρτωση και πώληση στους πελάτες της. Τα αγορασθέντα καύσιμα φορτώνονται από τις νησίδες φόρτωσης των διυλιστηρίων ή των εγκαταστάσεων σε βυτιοφόρα οχήματα της Εταιρείας (ιδιόκτητα ή μισθωμένα – δημοσίας χρήσεως) και παραδίδονται στους πελάτες.

δονται αυθημερόν στους πελάτες της Εταιρείας. Τα υγρά καύσιμα που αποθηκεύονται στις εγκαταστάσεις της Εταιρείας μεταφέρονται με δεξαμενόπλοια τα οποία φορτώνουν από τις εγκαταστάσεις των διυλιστηρίων. Με την φόρτωση των προϊόντων παραδίδεται δελτίο χημικής ανάλυσης των υγρών καυσίμων το οποίο είναι επικυρωμένο από το Γενικό Χημείο του Κράτους. Κατά την εκφόρτωση στις εγκαταστάσεις της Εταιρείας γίνονται όλες οι απαραίτητες διαδικασίες παραλαβής του φορτίου όπως μετρήσεις από το Τελωνείο των παραλαμβανομένων προϊόντων και λήψη δειγμάτων για το Γενικό Χημείο του Κράτους.

Σημειώνεται ότι η Εταιρεία εμπορεύεται ναυτιλιακά καύσιμα, μόνο στο νομό Χίου, τα οποία μεταφέρονται και αποθηκεύονται αδασμολόγητα στις εγκαταστάσεις της Χίου. Με την λήψη παραγγελίας πώλησης τελωνειακός αποσφραγίζει την αντίστοιχη δεξαμενή αποθήκευσης και φορτώνεται σε βυτιοφόρο η απαραίτητη ποσότητα. Με την συνοδεία του τελωνειακού μεταφέρεται το προϊόν στο σημείο πώλησης και φορτώνεται στο εφοδιαζόμενο πλοίο.

Τα τμήματα λήψης και διεκπεραίωσης παραγγελιών εργάζονται καθημερινά εκτός Κυριακής στα κεντρικά γραφεία και στα έξι υποκαταστήματα. Οι παραγγελίες λιπαντικών λαμβάνονται στα κεντρικά γραφεία της Εταιρείας και μεταβιβάζονται στον προμηθευτή λιπαντικών για διεκπεραίωση. Το τμήμα παραγγελιοληψίας λιπαντικών εργάζεται καθημερινά εκτός Σαββάτου και Κυριακής.

5.3.2 Δίκτυο πρατηρίων

Η Εταιρεία πωλεί καύσιμα και λιπαντικά στο δίκτυο των πρατηρίων της, το οποίο την 31/12/2003 αποτελείται από 223 πρατήρια πώλησης υγρών καυσίμων. Επίσης συνεργάζεται με 40 ανεξάρτητα πρατήρια υγρών καυσίμων τα οποία φέρουν το σήμα "Α.Π."

Το δίκτυο πρατηρίων της Εταιρείας καλύπτει όλες τις περιοχές της ηπειρωτικής Ελλάδος και την 31/12/2003 έχει ως εξής:

Περιοχή	Αριθμός πρατηρίων με σήμα REVOIL	Αριθμός Ανεξάρτητων πρατηρίων
Αττική	50	4
Στερεά Ελλάδα (πλην Αττικής)	43	4
Πελοπόννησος	46	2
Θεσσαλία	15	2
Ήπειρος	8	1
Μακεδονία	44	24
Θράκη	5	2
Νήσοι Αιγαίου	11	-
Νήσοι Ιονίου	1	1
Σύνολο	223	40

Σημειώνεται ότι η πλειοψηφία των πρατηρίων που αποτελούν το δίκτυο της Εταιρείας ανήκουν στους πρατηριούχους, και είναι είτε μισθωμένα από τρίτους είτε ιδιόκτητα. Στον ακόλουθο πίνακα αναφέρονται τα πρατήρια τα οποία ανήκουν στην Εταιρεία ή είναι μισθωμένα από την Εταιρεία και έχουν υπεκμισθωθεί σε πρατηριούχους:



I. ΠΡΑΤΗΡΙΑ ΠΟΥ ΑΝΗΚΟΥΝ ΣΤΗΝ ΕΤΑΙΡΕΙΑ	ΠΕΡΙΟΧΗ
ΝΟΜΙΚΟΣ ΙΩΑΝΝΗΣ	Καταρράκτης Χίου
II. ΜΙΣΘΩΜΕΝΑ ΠΡΑΤΗΡΙΑ ΠΟΥ ΕΧΟΥΝ ΥΠΕΚΜΙΣΘΩΘΕΙ	ΠΕΡΙΟΧΗ
GOIL Ε.Π.Ε.	Βολισσός Χίου
KSS Α.Ε.	Καλύμνου 35 - Βούλα
ΡΟΥΣΣΟΣ ΒΑΣ. ΓΕΩΡΓΙΟΣ	Αλκυονίδων 81 - Βούλα
ΚΛΕΑΝΘΟΥΣ – ΤΣΙΜΠΙΚΟΣ Ο.Ε.	Ελ. Βενιζέλου 55 - Χίος
ΠΑΝΑΓΙΩΤΟΠΟΥΛΟΣ ΘΕΟΔΩΡΟΣ	Αμαλιάδα Ηλείας

Σημειώνεται ότι ο κ. Γεώργιος Ρούσσος του Βασιλείου, ο οποίος είναι ο μισθωτής του πρατηρίου επί της οδού Αλκυονίδων 83 στη Βούλα, είναι ανιψιός του κύριου μετόχου και Προέδρου του Διοικητικού Συμβουλίου της Εταιρείας κ. Ευάγγελου Ρούσσου. Με εξαίρεση το ανωτέρω πρόσωπο, κανένα από τα πρόσωπα που παρουσιάζονται στον ανωτέρω πίνακα δεν έχει καμία σχέση με τα μέλη Διοικητικού Συμβουλίου ή εμπíπτουν στις διατάξεις του άρθρου 23 του Ν.2190/1920.

Τα μισθώματα τα οποία καταβάλλει η Εταιρεία για τα πρατήρια που έχει μισθώσει από τρίτους, καθώς και τα μισθώματα που εισπράττει από την υπεκμίσθωση σε πρατηριούχους παρουσιάζονται στον παρακάτω πίνακα:

ΜΙΣΘΩΜΑΤΑ ΠΟΥ ΚΑΤΑΒΑΛΛΟΝΤΑΙ ⁽¹⁾	Μηνιαία ποσά σε ευρώ
Πρατήρια	
ΑΛΚΥΟΝΙΔΩΝ 81 – ΒΟΥΛΑ	2.408,25
ΚΑΛΥΜΝΟΥ 35 – ΒΟΥΛΑ	2.871,66
ΕΛ.ΒΕΝΙΖΕΛΟΥ 55 – ΧΙΟΣ	755,69
ΒΟΛΙΣΟΣ ΧΙΟΥ	880,41
ΑΜΑΛΙΑΔΑ ΗΛΕΙΑΣ	498,56
8 ^ο ΧΛΜ. ΚΑΒΑΛΑΣ - ΘΕΣΣΑΛΟΝΙΚΗΣ	849,77
ΓΕΡΑΚΑΣ ΑΤΤΙΚΗΣ	1.884,27

ΜΙΣΘΩΜΑΤΑ ΠΟΥ ΕΙΣΠΡΑΤΤΟΝΤΑΙ ⁽¹⁾	Μηνιαία ποσά σε ευρώ
Πρατήρια	
ΑΛΚΥΟΝΙΔΩΝ 81 – ΒΟΥΛΑ	2.408,25
ΚΑΛΥΜΝΟΥ 35 – ΒΟΥΛΑ	1.917,52
ΕΛ.ΒΕΝΙΖΕΛΟΥ 55 – ΧΙΟΣ	755,69
ΒΟΛΙΣΟΣ ΧΙΟΥ	880,41
ΚΑΤΑΡΑΚΤΗΣ ΧΙΟΥ	692,48
ΑΜΑΛΙΑΔΑ ΗΛΕΙΑΣ	498,56

(1) Τα παραπάνω μισθώματα αναφέρονται όπως ισχύουν κατά την 31.12.2003 .

Μεταξύ της Εταιρείας και των πρατηριούχων υπάρχουν τρεις (3) τρόποι συνεργασίας:

Α) Σύμβαση Εμπορικής Συνεργασίας ορισμένου χρόνου (διάρκειας (5) πέντε ετών και σε σπανιότερες περιπτώσεις (3) τριών ετών).

Οι βασικότεροι όροι των Συμβάσεων Εμπορικής Συνεργασίας είναι:

1) Η Εταιρεία χρησιδανίζει στον πρατηριούχο πάγιο εξοπλισμό όπως στέγαστρα, αντλίες, σήματα πρατηρίου και σήματα τιμών, κατά περίπτωση δεξαμενές και κατά περίπτωση προβαίνει στην ανακαίνιση του πρατηρίου.

- 2) Ο πρατηριούχος είναι υποχρεωμένος να προμηθεύεται, να διατηρεί για μεταπώληση και να διαθέτει στους καταναλωτές υγρά καύσιμα (βενζίνες παντός τύπου, πετρέλαιο κίνησης και θέρμανσης) προερχόμενα αποκλειστικά από την Εταιρεία.
 - 3) Ο πρατηριούχος είναι υποχρεωμένος για την καλή χρήση του χρησιδανισθέντος εξοπλισμού όπως να τον συντηρεί, να αποκαθιστά κάθε βλάβη του και γενικά να τον διατηρεί σε άριστη κατάσταση.
 - 4) Ο πρατηριούχος υποχρεούται να γνωρίζει και να τηρεί με ακρίβεια την ισχύουσα νομοθεσία σχετικά με την εμπορία και διακίνηση πετρελαιοειδών προϊόντων, τη λειτουργία πρατηρίων υγρών καυσίμων, καθώς και το περιεχόμενο των σχετικών ισχυουσών αγορανομικών διατάξεων.
 - 5) Η Εταιρεία υποχρεούται να εκτελέσει την παραγγελία του πρατηριούχου εντός (48) ωρών από τη λήψη της, εφόσον αυτή έχει διαβιβαστεί στο εντεταλμένο για το σκοπό αυτό προσωπικό σε εργάσιμες ώρες και ημέρες.
 - 6) Σε περίπτωση λύσης της σύμβασης, πριν από την πάροδο του συμφωνημένου χρόνου, οφειλόμενη σε υπαιτιότητα του πρατηριούχου, ο τελευταίος οφείλει να καταβάλει άμεσα στην Εταιρεία ποινική ρήτρα.
- Β) Σύμβαση Χρησιδανείων, η οποία προβλέπει την χρήση πάγιου εξοπλισμού ιδιοκτησίας της Εταιρείας όπως στέγαστρα, αντλίες, σήματα πρατηρίου και σήματα τιμών, κατά περίπτωση δεξαμενές, ή λοιπό εξοπλισμό, για όσο χρονικό διάστημα το πρατήριο φέρει τα σήματα της REVOIL.

Γ) Προφορική σύμβαση εμπορικής συνεργασίας.

Η βασική διαφορά μεταξύ της σύμβασης εμπορικής συνεργασίας και της σύμβασης χρησιδανείου συνίσταται στο ότι η σύμβαση εμπορικής συνεργασίας είναι ορισμένης χρονικής διάρκειας (συνήθως έως πέντε (5) έτη), όπως προβλέπεται από την κείμενη νομοθεσία, ενώ η σύμβαση χρησιδανείου είναι αορίστου χρόνου. Οι συμβάσεις εμπορικής συνεργασίας προβλέπουν κατ' ανώτατο πενταετή διάρκεια υπό το πρίσμα των διατάξεων του Κανονισμού (Ε.Κ.) της Ευρωπαϊκής Ένωσης 2790/1999 (L 336/29.12.1999) και ειδικότερα του άρθρου 5 του Κανονισμού αυτού. Η υπαγωγή αυτή συνιστά πρακτική που ακολουθείται από τις εταιρείες πετρελαιοειδών και διασφαλίζει την εγκυρότητα των συμβάσεων.

Σύμφωνα με το άρθρο 7 παρ. 4 του Ν.3054/2002, προκύπτει ότι ο κάτοχος άδειας λιανικής εμπορίας, εφόσον τροφοδοτείται αποκλειστικά από έναν κάτοχο άδειας εμπορίας, υποχρεούται να αναρτά σε εμφανές σημείο το εμπορικό σήμα του κατόχου άδειας εμπορίας. Σε διαφορετική περίπτωση υποχρεούται να αναρτά ειδικό σήμα με την ένδειξη Α.Π. (Ανεξάρτητο Πρατήριο). Ως συνέπεια του ανωτέρω, η ανάρτηση σημάτων της Εταιρείας από τα πρατήρια επιβάλλει την αποκλειστική προμήθεια καυσίμων από αυτήν. Η αποκλειστική προμήθεια καυσίμων από την Εταιρεία των πρατηρίων που φέρουν τα σήματά της, διασφαλίζεται με τη σύναψη συμβάσεων εμπορικής συνεργασίας με τα πρατήρια, με συμβάσεις χρησιδανείου και με προφορικές συμβάσεις. Η σύμβαση εμπορικής συνεργασίας περιλαμβάνει σχετικό όρο ο οποίος καθορίζει, σύμφωνα με την ισχύουσα νομοθεσία, ότι τα υγρά καύσιμα, τα οποία διατίθενται από τα πρατήρια, τα προμηθεύονται αποκλειστικά από την Εταιρεία, κατά τη διάρκεια του χρόνου της σύμβασης.

Στον πίνακα που ακολουθεί, παρουσιάζεται το σύνολο των πρατηρίων της Εταιρείας καθώς επίσης και ο τρόπος της συνεργασίας που έχει με τα πρατήρια:

Τρόπος συνεργασίας	2001	2002	2003
Με σύμβαση εμπορικής συνεργασίας	57	82	94
Με σύμβαση χρησιδανείου	97	92	106
Με προφορική σύμβαση	16	31	23
ΣΥΝΟΛΟ	170	205	223



Οι βασικότεροι όροι συνεργασίας της Εταιρείας με τους πρατηριούχους είναι οι εξής:

- α) Παράδοση καυσίμων στο πρατήριο εντός 24 – 48 ωρών από τη λήψη της παραγγελίας (εξαιρουμένων Κυριακών και αργιών ή ανωτέρας βίας).
- β) Καθορισμός ποσοστού έκπτωσης από τον επίσημο τιμοκατάλογο λιπαντικών.
- γ) Καθορισμός τρόπου πληρωμής καυσίμων: Μετρητά ή επιταγή 2 - 10 ημερών.
- δ) Καθορισμός τρόπου πληρωμής λιπαντικών: Μετρητά ή επιταγή 2 - 3 μηνών.
- ε) Παροχή εμπορευματικής πίστωσης.

Η Εταιρεία ερευνά και αξιολογεί συνεχώς προτάσεις συνεργασίας με ενδιαφερόμενους (πρατηριούχους υγρών καυσίμων ή μεταπωλητές πετρελαίου θέρμανσης). Τα πρατήρια τα οποία εντάσσονται στο δίκτυο της αξιολογούνται βάσει κριτηρίων, κυριότερα των οποίων είναι η θέση του πρατηρίου, η φερεγγυότητα και η ικανότητα του πρατηριούχου να παρέχει υψηλής ποιότητας υπηρεσίες στον τελικό καταναλωτή.

Τέλος, όσον αφορά στη σχέση συνεργασίας μεταξύ της Εταιρείας και των Ανεξάρτητων Πρατηρίων, σημειώνεται ότι δεν υπάρχουν υπογεγραμμένες συμβάσεις, δεδομένου ότι, σύμφωνα με το Νόμο Πετρελαιοειδών, το Ανεξάρτητο Πρατήριο (Α.Π.) έχει την δυνατότητα να προμηθεύεται καύσιμα από περισσότερες της μιας εταιρείας εμπορίας πετρελαιοειδών.

Η διανομή των προϊόντων στα πρατήρια του δικτύου της Εταιρείας γίνεται με 62 βυτιοφόρα οχήματα από τα οποία τα 6 είναι ιδιόκτητα και τα υπόλοιπα 54 είναι δημόσιας χρήσης - μισθωμένα.

Πληροφορίες σχετικά με τα ιδιόκτητα βυτιοφόρα οχήματα της Εταιρείας παρουσιάζονται στον παρακάτω πίνακα:

ΟΝΟΜΑΣΙΑ ΜΗΧΑΝΗΜΑΤΟΣ	ΤΕΜ.	ΔΥΝΑΜΙΚΟΤΗΤΑ	ΕΤΟΣ ΚΤΗΣΕΩΣ	ΧΩΡΑ ΠΡΟΕΛΕΥΣΗΣ
Βυτιοφόρο MERCEDES	1	14 τον.	1997	Γερμανία
Βυτιοφόρο MERCEDES	1	14 τον.	1997	Γερμανία
Βυτιοφόρο VOLVO	1	24 τον.	1998	Σουηδία
Βυτιοφόρο VOLVO	1	24 τον.	1998	Σουηδία
Βυτιοφόρο DAF	1	24 τον.	2002	Γερμανία
Βυτιοφόρο MERCEDES	1	26 τον.	2003	Γερμανία

5.3.3 Διάρθρωση του κύκλου εργασιών

Στον πίνακα που ακολουθεί, παρουσιάζεται η διάρθρωση του κύκλου εργασιών, ανά κατηγορία πελατών, για την χρήση 2003:

ΔΙΑΡΘΡΩΣΗ ΚΥΚΛΟΥ ΕΡΓΑΣΙΩΝ ΑΝΑ ΚΑΤΗΓΟΡΙΑ ΠΕΛΑΤΩΝ		
Κατηγορία	Ποσό (σε εκατ. ευρώ)	%
Πρατήρια με το διακριτικό σήμα "REVOIL"	139,72	72,16%
Ανεξάρτητα πρατήρια "ΑΠ"	44,33	22,90%
Μεταπωλητές και λοιποί πελάτες	10,73	4,94%
Σύνολο	194,78	100,00%

Στον πίνακα που ακολουθεί παρουσιάζονται οι 10 μεγαλύτεροι πελάτες της Εταιρείας για την τελευταία χρήση 2003:

ΜΕΓΑΛΥΤΕΡΟΙ ΠΕΛΑΤΕΣ ΧΡΗΣΗΣ 2003		
Πελάτης	Ποσά (σε εκατ. ευρώ)	% επί του κύκλου
ΝΙΚΑΚΗΣ ΑΝΔΡΕΑΣ & ΣΙΑ Ο.Ε.	4,78	2,45%
ΚΑΛΠΑΚΗΣ ΑΝΑΣΤΑΣΙΟΣ	4,13	2,12%
ΚΑΛΠΑΚΗΣ ΣΤΑΥΡΟΣ	4,08	2,09%
ΚΑΛΠΑΚΗΣ ΠΑΣΧΑΛΗΣ	4,02	2,06%
ΧΑΡΚΑΣ ΠΑΝΤΕΛΗΣ	3,30	1,69%
ΒΑΛΑΡΗ ΑΓΑΘΗ	2,55	1,31%
ΜΠΟΥΜΠΟΥΝΑΣ ΓΕΩΡΓΙΟΣ	2,54	1,30%
ΣΟΥΦΛΗΣ ΔΗΜΗΤΡΙΟΣ	2,52	1,29%
ΑΝΑΣΤΑΣΙΑΔΗΣ ΔΗΜΗΤΡΙΟΣ	2,49	1,28%
ΧΑΡΑΓΚΙΩΝΗ ΠΑΡΑΣΚΕΥΗ	2,40	1,23%
ΣΥΝΟΛΟ	32,81	16,84%

Όπως προκύπτει από τον ανωτέρω πίνακα, η Εταιρεία δεν εξαρτάται από μεγάλους πελάτες, των οποίων η απώλεια μπορεί να επιφέρει δυσμενείς επιπτώσεις σ' εκείνη και κανένας πελάτης δεν υπερβαίνει το 2,5% των εσόδων της κατά την τελευταία χρήση.

Στον παρακάτω πίνακα παρουσιάζεται η κατανομή του κύκλου εργασιών, ανά γεωγραφική περιφέρεια, κατά την χρήση 2003:

ΓΕΩΓΡΑΦΙΚΗ ΚΑΤΑΝΟΜΗ ΤΟΥ ΚΥΚΛΟΥ ΕΡΓΑΣΙΩΝ ΧΡΗΣΗΣ 2003	
Περιοχή	Ποσοστό επί του Κύκλου Εργασιών
Νομός Αττικής	28,92%
Στερεά Ελλάδα (πλην Νομού Αττικής)	12,11%
Νομός Θεσσαλονίκης	14,20%
Μακεδονία (πλην Νομού Θεσσαλονίκης)	16,16%
Πελοπόννησος	13,78%
Θεσσαλία	7,58%
Ήπειρος	2,40%
Θράκη	2,11%
Νήσοι Αιγαίου	2,52%
Νήσοι Ιονίου	0,22%
Σύνολο	100,00%

5.3.4 Προώθηση και Διαφήμιση

Για την προώθηση των πωλήσεων της Εταιρείας δίνεται ιδιαίτερη σημασία στην εικόνα των πρατηρίων που ανήκουν στο δίκτυο της και ιδιαίτερα στην ανακαίνιση των πρατηρίων που εντάσσονται στο δίκτυο. Επίσης έμφαση δίνεται και στην βαφή των βυτιοφόρων οχημάτων, με τα οποία γίνεται η τροφοδοσία των πρατηρίων με καύσιμα, με τα διακριτικά χρώματα και σήματα της Εταιρείας.



Συμπληρωματικές ενέργειες για την προώθηση των πωλήσεων είναι:

- ▶ Διανομή ιματισμού με τα σήματα της Εταιρείας στα πρατήρια που ανήκουν στο δίκτυό της (μπουφάν, φούτερ, μακό, καπέλα, κλπ.).
- ▶ Χορηγίες σε τοπικές αθλητικές ομάδες της Χίου, στην ομάδα βόλεϊ γυναικών Μαρκόπουλου Αττικής και Σύρου και στην ομάδα καλαθοσφαίρισης ανδρών της Γλυφάδας και Βάρης Αττικής.
- ▶ Χορηγίες σε αγώνες αυτοκινήτου, μοτοσικλέτας, ταχυπλάν σκαφών.

Η διαφημιστική προβολή της Εταιρείας απευθύνεται τόσο στον τελικό καταναλωτή όσο και στους πρατηριούχους. Η διαφημιστική προβολή της Εταιρείας περιλαμβάνει:

- ▶ Διαφημιστικές καταχωρήσεις στον έντυπο τύπο (περιοδικά, εφημερίδες, κλπ.).
- ▶ Διαφημιστική προβολή μέσω ραδιοφωνίας και τηλεόρασης.
- ▶ Τοποθέτηση διαφημιστικών πινακίδων σε αθλητικούς χώρους (π.χ. στο κολυμβητήριο Χίου, κλειστό γυμναστήριο Καβάλας).

5.3.5 Συμβάσεις

Η Εταιρεία, πέραν των συμβάσεων με τους πελάτες – πρατηριούχους που αναφέρθηκε στο κεφ. 5.3.2, έχει συνάψει τις ακόλουθες συμβάσεις:

I. ΣΥΜΒΑΣΕΙΣ ΠΡΟΜΗΘΕΙΑΣ ΠΕΤΡΕΛΑΙΟΕΙΔΩΝ ΠΡΟΪΟΝΤΩΝ.

- ▶ Την από 17.02.1999 σύμβαση προμήθειας πετρελαιοειδών προϊόντων με την εταιρεία "ΕΛΛΗΝΙΚΑ ΠΕΤΡΕΛΑΙΑ Α.Ε.", η διάρκεια της οποίας είναι αορίστου χρόνου.
- ▶ Την από 06.12.1995 σύμβαση προμήθειας πετρελαιοειδών προϊόντων με την εταιρεία "ΠΕΤΡΟΛΑ ΕΛΛΑΣ Α.Ε.Β.Ε.", η διάρκεια της οποίας είναι αορίστου χρόνου.
- ▶ Την από 16.10.2000 σύμβαση προμήθειας πετρελαιοειδών προϊόντων με την εταιρεία "ΜΟΤΟΡ ΟΪΛ (ΕΛΛΑΣ) ΔΙΥΛΙΣΤΗΡΙΑ ΚΟΡΙΝΘΟΥ Α.Ε, η διάρκεια της οποίας είναι αορίστου χρόνου.
- ▶ Την από 24.02.2003 σύμβαση προμήθειας ναυτιλιακών καυσίμων με την εταιρεία "ΜΟΤΟΡ ΟΪΛ (ΕΛΛΑΣ) ΔΙΥΛΙΣΤΗΡΙΑ ΚΟΡΙΝΘΟΥ Α.Ε." με ημερομηνία λήξης την 31.12.2003.

II. ΣΥΜΒΑΣΕΙΣ ΑΠΟΘΗΚΕΥΣΗΣ ΠΕΤΡΕΛΑΙΟΕΙΔΩΝ ΠΡΟΪΟΝΤΩΝ ΤΡΙΤΩΝ ΕΤΑΙΡΕΙΩΝ

Η Εταιρεία εκμεταλλεύεται τις εγκαταστάσεις της παρέχοντας υπηρεσίες αποθήκευσης και διακίνησης υγρών καυσίμων. Στα πλαίσια του ανωτέρω, έχει συνάψει τις ακόλουθες συμβάσεις:

- ▶ Το από 5.10.2000 Ιδιωτικό Συμφωνητικό ΡΕΒΟΪΛ Α.Ε.Ε.Π.-ΜΟΤΟΡ ΟΪΛ Α.Ε. για τη διάθεση του 50% της δυναμικότητας της εγκατάστασής στη Νέα Καρβάλη στη δεύτερη συμβαλλόμενη. Η ισχύς της σύμβασης αυτής έληξε την 31.12.2001, αλλά παρετάθη ως την 31.12.2004.
- ▶ Το από 31.10.2000 Ιδιωτικό Συμφωνητικό ΡΕΒΟΪΛ Α.Ε.Ε.Π.– AVINOIL Α.Ε. σύμφωνα με το οποίο η Εταιρεία θα αποθηκεύσει στις εγκαταστάσεις της Νέας Καρβάλης ποσότητες υγρών καυσίμων της δεύτερης. Η ισχύς της συμβάσεως προβλεπόταν ως τις 31.12.2001. Ήδη με τη σύμβαση της 20.2.2003 η ισχύς αυτή προσδιορίζεται έως 31.12.2004.
- ▶ Την από 10.04.2003 Σύμβαση Παρακαταθήκης ΡΕΒΟΪΛ Α.Ε.Ε.Π. – BP HELLAS Α.Ε. σύμφωνα με την οποία στις εγκαταστάσεις της Εταιρείας στη Χίο η δεύτερη συμβαλλόμενη αποθηκεύει υγρά καύσιμα.
- ▶ Την από 9.4.2001 Σύμβαση Παρακαταθήκης ΡΕΒΟΪΛ Α.Ε.Ε.Π. – ΕΚΟ ΕΛΔΑ Α.Β.Ε.Ε. σύμφωνα με την οποία στις εγκαταστάσεις της Εταιρείας στη Χίο αποθηκεύονται υγρά καύσιμα της δεύτερης συμβαλλόμενης. Η ισχύς της συμφωνίας προβλεπόταν ως τις 31.12.2001. Έκτοτε ισχύει με προφορικές παρατάσεις.

- ▶ Την προφορική συμφωνία παρακαταθήκης με την εταιρία Mamidoil – Jetoil A.E. για αποθήκευση καυσίμων στις εγκαταστάσεις Χίου.

III. ΔΑΝΕΙΟΛΗΠΤΙΚΕΣ ΣΥΜΒΑΣΕΙΣ

Η Εταιρεία έχει συνάψει τις παρακάτω δανειοληπτικές συμβάσεις (Συμβάσεις πίστωσης με ανοικτό αλληλόχρεο λογαριασμό):

- ▶ Με τη ΓΕΝΙΚΗ ΤΡΑΠΕΖΑ, την υπ' αριθμόν 745/11.6.1997 σύμβαση για χρηματοδοτικό όριο ποσού 9.000.000,00 ευρώ.
- ▶ Με την ALPHA BANK, την υπ' αριθμόν 1523/18.11.1999 σύμβαση για χρηματοδοτικό όριο ποσού 1.614.086,57 ευρώ.
- ▶ Με την EFG EUROBANK ERGASIAS A.E. την υπ' αρ. 1152/26.3.2002 για χρηματοδοτικό όριο ποσού 6.456.347,00 ευρώ.
- ▶ Με την ΤΡΑΠΕΖΑ ΠΕΙΡΑΙΩΣ την υπ' αριθμόν 901/20.01.2000 για χρηματοδοτικό όριο ποσού 1.173.881,14 ευρώ.
- ▶ Με την ASPIS BANK την υπ' αριθμόν 20032/15.11.2000 και την 20032α/24.4.2003 για χρηματοδοτικό όριο ποσού 1.000.000,00 ευρώ.
- ▶ Με την ΤΡΑΠΕΖΑ ΑΤΤΙΚΗΣ την υπ' αριθμόν 029/24.2.2003 για χρηματοδοτικό όριο ποσού 1.700.000,00 ευρώ.

Οι πιο πάνω συμβάσεις αλληλόχρεων λογαριασμών χρησιμοποιούνται κατά περίπτωση για άντληση μακροχρόνιων και βραχυχρόνιων δανείων, εγγυητικών επιστολών κλπ..

5.3.6 Εμπορικά Σήματα

Η Εταιρεία έχει κατοχυρώσει το λογότυπό της με ελληνικούς και λατινικούς χαρακτήρες ως εξής:

Με την υπ' αριθμ. 136710 δήλωση ημεδαπού σήματος, η οποία έγινε δεκτή με την υπ' αριθμ. 5110/98 απόφαση της Διοικητικής Επιτροπής Σημάτων, κατοχυρώθηκε το λογότυπο "PEBOIL" ως λεκτικό και ως απεικόνιση.

Με την υπ' αριθμ. 142219 δήλωση ημεδαπού σήματος, η οποία έγινε δεκτή με την υπ' αριθμ. 7094/99 απόφαση της Διοικητικής Επιτροπής Σημάτων, κατοχυρώθηκε το λογότυπο "REVOIL" ως λεκτικό και ως απεικόνιση.

Με την υπ' αριθμ. 148197 δήλωση ημεδαπού σήματος, η οποία έγινε δεκτή με απόφαση της Διοικητικής Επιτροπής Σημάτων, κατοχυρώθηκε το λογότυπο "PEBOIL" ως λεκτικό, ως απεικόνιση και με συγκεκριμένη έγχρωμη σύνθεση.

Με την υπ' αριθμ. 148198 δήλωση ημεδαπού σήματος, η οποία έγινε δεκτή με απόφαση της Διοικητικής Επιτροπής Σημάτων, κατοχυρώθηκε το λογότυπο "REVOIL" ως λεκτικό, ως απεικόνιση και με συγκεκριμένη έγχρωμη σύνθεση.

Σημειώνεται ότι τα παραπάνω τέσσερα σήματα διακρίνουν τα εξής προϊόντα: Λιπαντικά – ορυκτέλαια, πετρελαιοειδή γενικά (βενζίνες, πετρέλαιο θέρμανσης, πετρέλαιο κίνησης), υγραέριο κίνησης και υγραέριο οικιακής χρήσης.

Τέλος, η Εταιρεία με την υπ' αριθμ. 160677/14.01.2002 δήλωση ημεδαπού σήματος, η οποία έγινε δεκτή με την υπ' αριθμ. 8834/2002 απόφαση της Διοικητικής Επιτροπής Σημάτων (αριθμός σήματος: 1560677) κατοχύρωσε την εμπορική ονομασία "Super clean" ως λεκτικό, ως απεικόνιση και με συγκεκριμένη έγχρωμη σύνθεση. Η παραπάνω εμπορική ονομασία αφορά νέο προϊόν, βενζίνη χωρίς μόλυβδο, για κινητήρες χωρίς καταλύτη.



5.4 Ανθρώπινο Δυναμικό

Η Εταιρεία δίνει ιδιαίτερη έμφαση στις εργασιακές σχέσεις. Κύριο μέλημα της Διοίκησης της Εταιρείας είναι η διατήρηση άριστων σχέσεων με το προσωπικό της καθώς επίσης και η συνεχής εκπαίδευση των υπαλλήλων της Εταιρείας μέσω σεμιναρίων σχετικών με την εργασία τους.

Στον πίνακα που παρατίθεται παρακάτω απεικονίζεται το απασχολούμενο προσωπικό κατά κατηγορία απασχόλησης το 2003:

ΚΑΤΗΓΟΡΙΑ ΑΠΑΣΧΟΛΗΣΗΣ	2003
Διοικητικό Συμβούλιο	5
Εμπορική Διεύθυνση	8
Οικονομική Διεύθυνση	8
Διεύθυνση Εγκαταστάσεων και Διακίνησης	78
ΣΥΝΟΛΟ	99
Από τους οποίους απόφοιτοι Α.Ε.Ι.-Τ.Ε.Ι.	12

Σύμφωνα με τα παραπάνω στοιχεία, προκύπτει ότι κατά την 31.12.2003 το απασχοληθέν προσωπικό της Εταιρείας ανέρχεται σε 99 εργαζομένους, εκ των οποίων 12 εργαζόμενοι έχουν ανώτατη ή ανώτερη εκπαίδευση. Σημειώνεται ότι ο μέσος όρος ηλικίας των εργαζομένων στην Εταιρεία είναι 35 έτη.

5.5 Πολιτική Επενδύσεων

Η επενδυτική πολιτική της Εταιρείας συνίσταται σε επενδύσεις σε νέα πρατήρια που θα ενταχθούν στο δίκτυο της Εταιρείας και επενδύσεις σε πρατήρια ήδη ενταγμένα στο δίκτυό της. Αναλυτικότερα, η Εταιρεία με τα αντληθέντα κεφάλαια από την εισαγωγή της στο Χρηματιστήριο Αθηνών έχει προγραμματίσει την περαιτέρω ανάπτυξη του δικτύου πρατηρίων της. Τα νέα πρατήρια κατά την περίοδο 01.01.2004 - 31.12.2005 εκτιμάται ότι θα ανέλθουν σε εκατό (100). Στόχος της Εταιρείας είναι να εντάξει στο δίκτυό της 35-40 περίπου πρατήρια στο Νομό Αττικής και τα υπόλοιπα πρατήρια στους λοιπούς νομούς της Ελλάδος.

5.5.1 Επενδύσεις

Οι επενδύσεις της Εταιρείας, που πραγματοποιήθηκαν κατά την περίοδο 2001-2003, παρουσιάζονται στον πίνακα που ακολουθεί:

Κατηγορία επένδυσης (ποσά σε εκατ. ευρώ)	ΕΠΕΝΔΥΣΕΙΣ			
	2001	2002	2003	Σύνολο
Γήπεδα – Οικόπεδα	0,09	0,00	0,00	0,09
Κτίρια – Εγκαταστάσεις κτιρίων – Τεχνικά έργα	0,40	0,54	0,49	1,43
Μηχανήματα-Τεχνικές Εγκαταστάσεις & Λοιπός μηχανολογικός εξοπλισμός	0,81	1,03	5,45	7,29
Μεταφορικά μέσα	0,05	0,13	0,05	0,23
Έπιπλα και λοιπός εξοπλισμός	0,04	0,05	0,03	0,12
Ακίνητοποιήσεις υπό εκτέλεση	-	3,96	-	3,96
Σύνολο επενδύσεων	1,39	5,71	6,02	13,12

5.5.2 Επενδύσεις σε εξέλιξη

Στον πίνακα που ακολουθεί παρουσιάζεται αναλυτικά το χρονοδιάγραμμα υλοποίησης των επενδύσεων που σκοπεύει να πραγματοποιήσει ή πραγματοποίησε ήδη η Εταιρεία με χρήση των κεφαλαίων που έχει αντλήσει από την αύξηση του Μετοχικού της Κεφαλαίου και την εισαγωγή της στο Χρηματιστήριο Αθηνών:

Επενδυτικό Πρόγραμμα (ποσά σε εκατ. ευρώ)	22.12.2003- 31.12.2003	01.01.2004- 30.06.2004	01.07.2004- 31.12.2004	01.01.2005- 30.06.2005	01.07.2005- 31.12.2005	Σύνολο	(%) επί του συνόλου
Αποπληρωμή τραπεζικού δανεισμού για την επέκταση των εγκαταστάσεων Νέας Καρβάλης Καβάλας	3.947.644,86	0,00	0,00	0,00	0,00	3.947.644,86	53,90%
Επενδύσεις σε εξοπλισμό πρατηρίων που θα ενταχθούν στο δίκτυο	0,00	534.653,20	534.653,20	534.653,20	534.653,20	2.138.612,80	29,20%
Επενδύσεις σε εξοπλισμό πρατηρίων ήδη ενταγμένων στο δίκτυο	0,00	75.071,17	75.071,17	75.071,17	75.071,17	300.284,68	4,10%
Αποπληρωμή βραχυπρόθεσμου δανεισμού	659.161,48	0,00	0,00	0,00	0,00	659.161,48	9,00%
Σύστημα ανάκτησης ατμών εγκαταστάσεων Χίου	0,00	0,00	278.312,62	0,00	0,00	278.312,62	3,80%
Σύνολο επενδύσεων	4.606.806,34	609.724,37	888.036,99	609.724,37	609.724,37	7.324.016,44	100,00%



5.6 Διασφάλιση Ποιότητας – Προστασία Περιβάλλοντος

Η Εταιρεία είναι ιδιαίτερα ευαισθητοποιημένη σε περιβαλλοντικά θέματα και αναγνωρίζει την αναγκαιότητα εξισορρόπησης μεταξύ των οικονομικών και περιβαλλοντικών στόχων.

Σεβόμενη το περιβάλλον, στο οποίο λειτουργεί, λαμβάνει μέτρα για τη προστασία του και προσπαθεί για την υλοποίηση των παρακάτω:

- Εναρμόνιση με τις νομοθετικές απαιτήσεις, περιβαλλοντικού περιεχομένου του εθνικού δικαίου.
- Καθορισμό περιβαλλοντικών σκοπών και στόχων καθώς και περιβαλλοντικών προγραμμάτων, τα οποία συστηματικά ανασκοπούνται.
- Διενέργεια περιοδικών ελέγχων, οι οποίοι βελτιώνουν την πρόληψη, ενώ ταυτόχρονα μειώνουν την πιθανότητα ατυχήματος.
- Υιοθέτηση περιβαλλοντικά φιλικών πρακτικών.
- Συντονισμένη προσπάθεια για ελαχιστοποίηση των επιπτώσεων στο περιβάλλον.
- Ευαισθητοποίηση και κατάρτιση του προσωπικού της για περιβαλλοντικά θέματα.
- Διαρκής προσπάθεια για συνεχή βελτίωση του Συστήματος Περιβαλλοντικής Διαχείρισης.
- Παροχή των αναγκαίων οικονομικών πόρων για την πραγματοποίηση των παραπάνω.

Η προσπάθεια της Εταιρείας για ολοκληρωμένη προστασία του περιβάλλοντος συντονίζεται από την εφαρμογή του Συστήματος Περιβαλλοντικής Διαχείρισης, σύμφωνα με τις απαιτήσεις του διεθνούς πρότυπου ISO 14001. Η Εταιρεία κατέχει το υπ' αριθμόν 04.10.2002/046 "Πιστοποιητικό Συμμόρφωσης Συστήματος Περιβαλλοντικής Διαχείρισης" που εκδόθηκε από τον ΕΛΟΤ στις 05.04.2002. Το Πιστοποιητικό αυτό αφορά τα γραφεία της Εταιρείας στην Βάρη Αττικής και τις εγκαταστάσεις στην Χίο και μετά την ολοκλήρωση της επέκτασης των εγκαταστάσεων της Νέας Καρβάλης Καβάλας, η Εταιρεία προτίθεται να πιστοποιήσει και αυτές με αντίστοιχο πιστοποιητικό.

6

ΠΛΗΡΟΦΟΡΙΕΣ ΣΧΕΤΙΚΑ ΜΕ ΤΑ ΑΠΟΤΕΛΕΣΜΑΤΑ, ΤΗΝ ΟΙΚΟΝΟΜΙΚΗ ΚΑΤΑΣΤΑΣΗ ΚΑΙ ΤΗΝ ΠΕΡΙΟΥΣΙΑ ΤΗΣ ΕΤΑΙΡΕΙΑΣ

6.1 Εξέλιξη Κύκλου Εργασιών – Αποτελεσμάτων

Η εξέλιξη του κύκλου εργασιών για την τριετία 2001-2003 και των αποτελεσμάτων της Εταιρείας παρουσιάζεται συνοπτικά στον πίνακα που ακολουθεί:

ΑΠΟΤΕΛΕΣΜΑΤΑ ΧΡΗΣΕΩΝ 2001 – 2003			
(ποσά σε εκατ. ευρώ)	2001	2002	2003
Κύκλος Εργασιών από:			
παροχή υπηρεσιών	0,80	1,02	1,17
εμπορική δραστηριότητα	151,06	158,40	193,61
Σύνολο κύκλου εργασιών	151,86	159,42	194,78
Μείον: Κόστος πωληθέντων (προ αποσβ.)	144,25	149,82	183,72
Μικτό κέρδος⁽¹⁾	7,61	9,61	11,06
% επί κύκλου εργασιών	5,0%	6,0%	5,7%
Πλέον: Λοιπά έσοδα εκμετάλλευσης	0,18	0,16	0,16
Σύνολο	7,79	9,77	11,22
Μείον: Έξοδα διοικήσεως (προ αποσβ.) ⁽¹⁾	1,22	1,80	1,82
Έξοδα διαθέσεως (προ αποσβ.) ⁽¹⁾	3,37	4,47	5,00
Σύνολο εξόδων⁽¹⁾	4,59	6,27	6,82
% επί κύκλου εργασιών	3,0%	3,9%	3,5%
Λειτουργικό αποτέλεσμα⁽¹⁾	3,19	3,50	4,40
% επί κύκλου εργασιών	2,1%	2,2%	2,3%
Πλέον: Έσοδα από συμμετοχές	0,00	0,00	0,00
Πλέον: Έσοδα από πωλήσεις Συμμετοχών - Χρεογράφων	0,00	0,00	0,00
Πλέον: Έκτακτα και ανόργανα έσοδα	0,00	0,04	0,02
Μείον: Έκτακτα και ανόργανα έξοδα	0,30	0,03	0,02
Κέρδη προ τόκων και αποσβέσεων	2,90	3,50	4,40
% επί κύκλου εργασιών	1,9%	2,2%	2,3%
Πλέον: Πιστωτικοί τόκοι	0,03	0,00	0,00
Μείον: Χρεωστικοί τόκοι	0,54	0,47	0,58
Κέρδη προ αποσβέσεων	2,39	3,04	3,82
% επί κύκλου εργασιών	1,6%	1,9%	2,0%
Μείον: Αποσβέσεις (συνολικές)	0,89	1,04	1,18
Κέρδη προ φόρων	1,50	2,00	2,64
% επί κύκλου εργασιών	1,0%	1,3%	1,4%
Μείον: Φόροι χρήσης και λοιποί φόροι	0,56	0,65	0,93
Μείον: Αμοιβές Δ.Σ.	0,00	0,00	0,00
Κέρδη μετά από φόρους χρήσης και αμοιβές Δ.Σ.⁽²⁾	0,94	1,35	1,71
% επί κύκλου εργασιών	0,6%	0,8%	0,9%
Μείον: Φόροι φορολογικού ελέγχου προηγούμενων χρήσεων ⁽³⁾	0,08	0,04	0,05
Κέρδη μετά από φόρους χρήσης, αμοιβές Δ.Σ. και φόρους φορολογικού ελέγχου προηγούμενων χρήσεων	0,86	1,31	1,66

Σημειώσεις:

- 1) Για τον υπολογισμό του μικτού κέρδους και του λειτουργικού αποτελέσματος έχουν αφαιρεθεί προηγούμενως οι αποσβέσεις από το κόστος πωληθέντων, τα έξοδα διοίκησης και τα έξοδα διάθεσης.
- 2) Κατά τις χρήσεις 2001-2003 οι αμοιβές Διοικητικού Συμβουλίου από την διάθεση των κερδών ήταν μηδενικές.
- 3) Οι φόροι φορολογικού ελέγχου προηγούμενων χρήσεων παρουσιάζονται όπως εμφανίζονται στις δημοσιευμένες οικονομικές καταστάσεις και αφορούν προηγούμενες χρήσεις.



● **Κύκλος εργασιών**

Ο κύκλος εργασιών της Εταιρείας κατά τη χρήση 2003 διαμορφώθηκε σε 194,78 εκατ. ευρώ, έναντι 159,42 εκατ. ευρώ τη χρήση 2002 και 151,86 εκατ. ευρώ τη χρήση 2001. Η αύξηση του κύκλου εργασιών κατά την εξεταζόμενη περίοδο οφείλεται στην αύξηση του αριθμού των συνεργαζομένων πρατηρίων της Εταιρείας και στην αντίστοιχη αύξηση των πωλούμενων ποσοτήτων καυσίμων.

● **Περιθώριο μικτού κέρδους**

Το περιθώριο μικτού κέρδους (προ αποσβέσεων) κατά την χρήση 2003 διαμορφώθηκε σε 5,7% έναντι 6,0% το 2002 και 5,0% το 2001.

● **Κόστος Πωληθέντων**

Στον πίνακα που ακολουθεί παρουσιάζεται η ανάλυση του κόστους πωληθέντων για τις χρήσεις 2002 και 2003:

(ποσά σε εκατ. ευρώ)	2002	2003
Απογραφή Έναρξης	0,85	1,46
Κόστος εκτελωνισμού	68,66	82,00
Κόστος Αγοράς	81,77	101,72
Μείον Απογραφή τέλους χρήσεως	1,46	1,46
Συνολικό κόστος πωληθέντων	149,82	183,72

Στον πίνακα που ακολουθεί, παρατίθενται η ανάλυση του κόστους πωληθέντων, ανά κατηγορία προϊόντων, για την χρήση 2003:

(ποσά σε κιλιάδες ευρώ)	Κατηγορία προϊόντος			
	Κύκλος εργασιών	Κόστος πωληθέντων*	Μικτό κέρδος*	Περιθώριο μικτού κέρδους*
Λιπαντικά	761,10	524,89	236,21	31,04%
Βενζίνη Αμόλυβδη LRP 96 οκτανίων	25.167,78	24.050,50	1.117,28	4,44%
Βενζίνη Αμόλυβδη 95 οκτανίων	67.734,13	64.889,62	2.844,51	4,20%
Βενζίνη Αμόλυβδη 98 οκτανίων	4.284,77	4.031,37	253,40	5,91%
Πετρέλαιο κίνησης	43.694,23	41.558,29	2.135,94	4,89%
Πετρέλαιο θέρμανσης	50.613,90	47.610,69	3.003,21	5,93%
Λοιπά πετρέλαια	1.355,76	1.051,69	304,07	22,43%
Σύνολο	193.611,67	183.717,05	9.894,62	5,11%

*: Μεγέθη προ αποσβέσεων.

● **Άλλα έσοδα εκμετάλλευσης**

Κατά την τελευταία χρήση 2003, τα άλλα έσοδα εκμετάλλευσης ανήλθαν σε 0,16 εκατ. ευρώ και παρέμειναν σταθερά σε σχέση με τη χρήση 2002, ενώ τη χρήση 2001 διαμορφώθηκαν σε 0,18 εκατ. ευρώ.

● Έξοδα διοίκησης και διάθεσης

Στον πίνακα που ακολουθεί παρουσιάζεται η εξέλιξη των εξόδων διοίκησης και διάθεσης (προ αποσβέσεων) κατά την εξεταζόμενη περίοδο:

(ποσά σε εκατ. ευρώ)	2001	2002	2003
ΕΞΟΔΑ ΔΙΟΙΚΗΣΗΣ	1,22	1,80	1,82
% του κύκλου εργασιών	1,0%	1,1%	0,9%
ΕΞΟΔΑ ΔΙΑΘΕΣΗΣ	3,37	4,47	5,00
% του κύκλου εργασιών	2,2%	2,8%	2,6%
ΣΥΝΟΛΟ ΕΞΟΔΩΝ	4,59	6,27	6,82
% του κύκλου εργασιών	3,0%	3,9%	3,5%

Όπως προκύπτει από τον παραπάνω πίνακα, το σύνολο των εξόδων διοίκησης και διάθεσης (προ αποσβέσεων) της Εταιρείας κατά την τελευταία χρήση 2003, ανήλθε σε 6,82 εκατ. ευρώ, ήτοι 3,5% ως ποσοστό επί του κύκλου εργασιών. Η ανωτέρω αύξηση των λειτουργικών εξόδων της Εταιρείας κατά την τελευταία χρήση οφείλεται στα αυξημένα έξοδα διάθεσης, λόγω κυρίως της επέκτασης του δικτύου πωλήσεων της. Πιο συγκεκριμένα, η ανωτέρω αύξηση των εξόδων διάθεσης της Εταιρείας οφείλεται κυρίως στα αυξημένα κόμιστρα για τη μεταφορά των πετρελαιοειδών προϊόντων, καθώς επίσης και στα αυξημένα έξοδα φόρτωσης διυλιστηρίων, ως αποτέλεσμα της αύξησης του αριθμού των συνεργαζόμενων πρατηρίων από 170 πρατήρια στα τέλη του 2001 σε 205 πρατήρια στα τέλη του 2002 και σε 223 πρατήρια στα τέλη του 2003.

Σημειώνεται ότι, το σύνολο των εξόδων διοίκησης και διάθεσης (προ αποσβέσεων) κατά την προηγούμενη χρήση 2002 διαμορφώθηκε σε 3,9% επί του κύκλου εργασιών της Εταιρείας, ήτοι 6,27 εκατ. ευρώ.

● Έκτακτα αποτελέσματα

Στον παρακάτω πίνακα αναλύονται τα Έκτακτα και Ανόργανα Έσοδα και Έξοδα της Εταιρείας για την περίοδο 2001 – 2003:

(ποσά σε χιλιάδες ευρώ)	2001	2002	2003
ΕΚΤΑΚΤΑ ΚΑΙ ΑΝΟΡΓΑΝΑ ΕΣΟΔΑ			
Συναλλαγματικές διαφορές	4,00	4,78	8,61
Λοιπά έκτακτα και ανόργανα έσοδα	0,43	6,60	9,69
Έσοδα προηγούμενων χρήσεων	0,00	3,76	0,00
Έκτακτα κέρδη	0,14	22,86	2,36
ΣΥΝΟΛΟ	4,58	38,00	20,66
ΕΚΤΑΚΤΑ ΚΑΙ ΑΝΟΡΓΑΝΑ ΕΞΟΔΑ			
Φορολογικά πρόστιμα και προσαυξήσεις	1,97	12,73	0,34
Προσαυξήσεις εισφορών ασφαλιστικών ταμείων	0,00	0,00	0,00
Συναλλαγματικές διαφορές	201,67	5,76	10,39
Λοιπά έκτακτα και ανόργανα έξοδα	0,82	5,89	1,21
Έκτακτες ζημιές	7,27	8,40	6,83
Έξοδα προηγούμενων χρήσεων	0,68	0,97	0,29
Προβλέψεις για έκτακτους κινδύνους	85,11	0,00	0,00
ΣΥΝΟΛΟ	297,51	33,75	19,06
ΓΕΝΙΚΟ ΣΥΝΟΛΟ	(292,93)	4,25	1,60



● Αποσβέσεις

Στον παρακάτω πίνακα παρουσιάζεται ο επιμερισμός των αποσβέσεων της Εταιρείας κατά την διάρκεια της περιόδου 2001 – 2003:

(ποσά σε εκατ. ευρώ)	2001	2002	2003
Ενσωματωμένες στα Έξοδα Διοίκησης	0,28	0,33	0,45
Ενσωματωμένες στα Έξοδα Διάθεσης	0,61	0,71	0,73
Σύνολο	0,89	1,04	1,18

● Κέρδη προ φόρων

Κατά την τελευταία χρήση 2003, τα κέρδη προ φόρων της Εταιρείας παρουσίασαν αύξηση κατά 31,9% σε σχέση με την προηγούμενη χρήση με αποτέλεσμα να διαμορφωθούν σε 2,64 εκατ. ευρώ, ήτοι 1,4% ως ποσοστό επί του κύκλου εργασιών της. Στην ανωτέρω αύξηση συντέλεσε κυρίως η αύξηση του κύκλου εργασιών, ως αποτέλεσμα της ενίσχυσης της θέσης της Εταιρείας στην αγορά που δραστηριοποιείται. Κατά την χρήση 2002, τα κέρδη προ φόρων της Εταιρείας διαμορφώθηκαν σε 2,00 εκατ. ευρώ, έναντι 1,50 εκατ. ευρώ τη χρήση 2001.

● Χρηματοοικονομικές δαπάνες

Οι χρηματοοικονομικές δαπάνες, κατά την εξεταζόμενη περίοδο, αναλύονται στον παρακάτω πίνακα:

(ποσά σε εκατ. ευρώ)	2001	2002	2003
Τόκοι Μακροπρόθεσμων δανείων	0,13	0,13	0,30
Τόκοι Βραχυπρόθεσμων δανείων	0,33	0,25	0,19
Λοιπά έξοδα τραπεζών και προμήθειες εγγυητικών επιστολών	0,07	0,08	0,09
Σύνολο	0,53	0,47	0,58

● Διάθεση των προ αποσβέσεων κερδών

Η διάθεση των προ αποσβέσεων και φόρων κερδών της Εταιρείας, κατά την εξεταζόμενη περίοδο, έχει ως εξής:

(ποσά σε εκατ. ευρώ)	2001	2002	2003
Κέρδη προ αποσβέσεων και φόρων	2,39	3,04	3,82
Αποσβέσεις	0,89	1,04	1,18
Φόροι χρήσης	0,65	0,70	0,97
Τακτικό αποθεματικό	0,04	0,07	0,08
Ειδικά Αποθεματικά	0,01	0,00	0,00
Αμοιβές Δ.Σ.	0,00	0,00	0,00
Μερίσματα	0,59	0,55	0,56
Υπόλοιπο κερδών εις νέο	0,21	0,69	1,03
Σύνολο	2,39	3,04	3,82

Όπως παρουσιάζεται στον παραπάνω πίνακα, κατά την εξεταζόμενη περίοδο, η Εταιρεία προέβη στη διακράτηση του 29% των προ αποσβέσεων κερδών της με τη μορφή Αποθεματικών και Κερδών εις νέο για τη κεφαλαιακή της ενίσχυση. Το 31% χρησιμοποιήθηκε για τη διενέργεια αποσβέσεων, το 25% αφορούσε φόρο εισοδήματος και διαφορές φορολογικού ελέγχου και το 15% καταβολή πρώτου μερίσματος.

6.2 Ανάλυση Οικονομικών Καταστάσεων 2001-2003

Στον παρακάτω πίνακα παρουσιάζονται τα στοιχεία των Ισολογισμών της Εταιρείας, για την περίοδο 2001 – 2003:

ΙΣΟΛΟΓΙΣΜΟΙ ΧΡΗΣΕΩΝ 2001 – 2003			
(ποσά σε εκατ. ευρώ)	2001	2002	2003
ΕΝΕΡΓΗΤΙΚΟ			
Αναπόσβεστα έξοδα εγκατάστασης	0,14	0,18	0,65
Ασώματα Πάγια	0,02	0,03	0,03
ΑΝΑΠΟΣΒΕΣΤΑ ΑΣΩΜΑΤΑ ΠΑΓΙΑ	0,01	0,02	0,01
ΕΝΣΩΜΑΤΑ ΠΑΓΙΑ	10,87	16,57	18,76
Μείον: Συσσωρευμένες αποσβέσεις	2,60	3,55	4,51
ΑΝΑΠΟΣΒΕΣΤΑ ΕΝΣΩΜΑΤΑ ΠΑΓΙΑ	8,27	13,02	14,25
Συμμετοχές σε συνδεδεμένες επιχειρήσεις	0,00	0,00	0,00
Λοιπές μακροπρόθεσμες απαιτήσεις	0,23	0,39	0,52
Σύνολο πάγιου ενεργητικού	8,50	13,43	14,78
Αποθέματα	0,85	1,46	1,46
Πελάτες - Γραμμάτια & επιταγές εισπρακτέες	6,55	5,53	6,06
Λοιπές απαιτήσεις	0,41	1,02	0,64
Χρεόγραφα	0,00	0,00	0,00
Διαθέσιμα	0,87	1,81	4,20
ΣΥΝΟΛΟ ΚΥΚΛ/ΝΤΟΣ ΕΝΕΡΓΗΤΙΚΟΥ	8,89	9,82	12,36
ΜΕΤΑΒΑΤΙΚΟΙ ΛΟΓ/ΜΟΙ ΕΝΕΡΓΗΤΙΚΟΥ	0,03	0,09	0,03
ΣΥΝΟΛΟ ΕΝΕΡΓΗΤΙΚΟΥ	17,35	23,52	27,82
ΠΑΘΗΤΙΚΟ			
Μετοχικό κεφάλαιο	3,23	3,30	4,18
Διαφορές από έκδοση μετοχών υπέρ το άρτιο	0,00	0,00	6,96
Διαφορές αναπροσαρμογής - Επιχορηγήσεις επενδύσεων	0,07	0,00	0,00
Αποθεματικά κεφάλαια	0,29	0,35	0,44
Αποτελέσματα εις νέον	0,45	1,14	2,16
ΣΥΝΟΛΟ ΙΔΙΩΝ ΚΕΦΑΛΑΙΩΝ	4,04	4,79	13,74
ΠΡΟΒΛΕΨΕΙΣ	0,05	0,07	0,08
Μακροπρόθεσμα Δάνεια Τραπεζών	2,67	5,70	4,24
Λοιπές Μακροπρόθεσμες Υποχρεώσεις	0,00	0,00	0,00
ΣΥΝΟΛΟ ΜΑΚΡΟΠΡΟΘΕΣΜΩΝ ΥΠΟΧΡΕΩΣΕΩΝ	2,67	5,70	4,24
Προμηθευτές - Γραμμάτια & επιταγές πληρωτέες	6,54	9,30	6,85
Τράπεζες, λογ/μοί βραχυπρ. Υποχρεώσεων	2,10	1,00	0,00
Φόροι – Τέλη - Ασφαλιστικά ταμεία	0,87	0,81	1,19
Μερίσματα πληρωτέα	0,59	0,55	0,56
Λοιπές Βραχυπρόθεσμες Υποχρεώσεις	0,44	1,23	1,10
ΣΥΝΟΛΟ ΒΡΑΧΥΠΡΟΘΕΣΜΩΝ ΥΠΟΧΡΕΩΣΕΩΝ	10,53	12,90	9,70
ΜΕΤΑΒΑΤΙΚΟΙ ΛΟΓΑΡΙΑΣΜΟΙ ΠΑΘΗΤΙΚΟΥ	0,06	0,07	0,06
ΣΥΝΟΛΟ ΠΑΘΗΤΙΚΟΥ	17,35	23,52	27,82
Λογαριασμοί Τάξεως	2,47	3,74	11,52



ΕΝΕΡΓΗΤΙΚΟ

● Έξοδα Εγκατάστασης

Στον παρακάτω πίνακα παρουσιάζεται η ανάλυση του λογαριασμού "Έξοδα εγκατάστασης", (σε αξία κτήσης), κατά την 31.12.2003:

(ποσά σε εκατ. ευρώ)	31.12.2003
Έξοδα Ιδρύσεως και πρώτης εγκαταστάσεως	0,05
Λοιπά έξοδα εγκαταστάσεως	1,00
Σύνολο	1,05

Τα λοιπά έξοδα εγκατάστασης αφορούν κυρίως σε έξοδα αυξήσεως μετοχικού κεφαλαίου, έξοδα κτήσεως ακινητοποιήσεων, λογισμικά προγράμματα, έξοδα για την εισαγωγή των μετοχών της Εταιρείας στο Χρηματιστήριο Αθηνών και δαπάνες προσημειώσεων και υποθηκών. Σημειώνεται ότι τα παραπάνω έξοδα αποσβένονται με ετήσιο συντελεστή 20%, ενώ τα λογισμικά προγράμματα με ετήσιο συντελεστή 30%.

● Ασώματες ακινητοποιήσεις

Οι ασώματες ακινητοποιήσεις της Εταιρείας (σε αξία κτήσης) ύψους 0,03 εκατ. ευρώ αφορούν:

- α) κατά 0,02 εκατ. ευρώ έξοδα έρευνας αγοράς που αποσβένονται με ετήσιο συντελεστή 20%.
- β) κατά 0,01 εκατ. ευρώ έξοδα πολυετούς αποσβέσεως που αποσβένονται με ετήσιο συντελεστή 20%.

● Ενσώματες ακινητοποιήσεις

Οι ενσώματες ακινητοποιήσεις (σε αξία κτήσης) ανήλθαν την 31.12.2003 σε 18,76 εκατ. ευρώ, έναντι 16,57 εκατ. ευρώ στις 31.12.2002.

Η αύξηση των ενσώματων ακινητοποιήσεων κατά τη χρήση 31.12.2003 οφείλεται κυρίως σε επενδύσεις εξοπλισμού πρατηρίων (αντλίες, σήματα, στέγαστρα), καθώς επίσης και σε επενδύσεις για βελτίωση των εγκαταστάσεων στην Χίο και επέκταση των εγκαταστάσεων στη Νέα Καρβάλη Καβάλας.

Το υπόλοιπο του λογαριασμού "Κτίρια και Τεχνικά έργα" (σε αξία κτήσης) κατά την 31.12.2003, διαμορφώθηκε σε 4,12 εκατ. ευρώ, έναντι 3,63 εκατ. ευρώ την 31.12.2002. Η ανωτέρω αύξηση που οφείλεται στην ολοκλήρωση των εργασιών επέκτασης των εγκαταστάσεων στην Νέα Καρβάλη Καβάλας, καθώς και σε επενδύσεις εξοπλισμού πρατηρίων.

Η Εταιρεία προβαίνει σε επενδύσεις που αφορούν σε εξοπλισμό των πρατηρίων με τα οποία συνεργάζεται (αντλίες, στέγαστρα, σήματα, κλπ.). Ο πάγιος αυτός εξοπλισμός είναι ιδιοκτησίας της Εταιρείας σύμφωνα με τις σχετικές συμβάσεις συνεργασίας και παραμένουν στο κάθε πρατήριο σε όλη τη διάρκεια της συνεργασίας. Σχετικά με τις ανωτέρω επενδύσεις αναφέρεται ότι αυτές παρακολουθούνται σε πλήρως αναλυτικό μητρώο παγίων στο οποίο εμφανίζεται για κάθε πάγιο η θέση τοποθέτησης (πρατήριο) στο οποίο έχουν τοποθετηθεί. Επισημαίνεται ότι οι σχετικές επενδύσεις που αφορούν σε ανακατασκευή πρατηρίων (δάπεδα, υδραυλικές εγκαταστάσεις, ηλεκτρομηχανικές εγκαταστάσεις) καταχωρούνται στον λογαριασμό "Κτίρια και τεχνικά έργα" ενώ οι επενδύσεις σε εξοπλισμό των πρατηρίων, ήτοι αντλίες, στέγαστρα, σήματα, καταχωρούνται στον λογαριασμό "Μηχανήματα – Τεχνικές Εγκαταστάσεις και Λοιπός μηχανολογικός εξοπλισμός"

● Επιταγές εισπρακτέες μακροπρόθεσμης λήξεως

Το υπόλοιπο του ανωτέρω λογαριασμού κατά την 31.12.2003 διαμορφώθηκε σε 0,49 εκατ. ευρώ, έναντι 0,36 εκατ. ευρώ στις 31.12.2002 και αφορά επιταγές εισπρακτέες εκδόσεως πελατών της Εταιρείας, οι οποίες λαμβάνονται στα πλαίσια εμπορευματικής πιστώσεως και λήγουν μετά την 31.12.2004.

● Λοιπές Μακροπρόθεσμες Απαιτήσεις

Οι λοιπές μακροπρόθεσμες απαιτήσεις της Εταιρείας την 31.12.2003 ανήλθαν σε 0,03 εκατ. ευρώ και δεν παρουσίασαν καμία μεταβολή συγκριτικά με την 31.12.2002 και αφορούν εγγυήσεις μισθωμάτων, εγγυήσεις στην Δ.Ε.Η. Α.Ε., καθώς και εγγυήσεις μισθωμάτων επιβατηγών αυτοκινήτων.

● Αποθέματα

Κατά την 31.12.2003, τα αποθέματα διαμορφώθηκαν σε 1,46 εκατ. ευρώ και παρέμειναν σταθερά συγκριτικά με την προηγούμενη χρήση και αφορούν στην αξία των αποθεμάτων καυσίμων στις εγκαταστάσεις της Εταιρείας, στη Χίο, στην Νέα Καρβάλη Καβάλας, καθώς και λιπαντικών σε εγκαταστάσεις τρίτων. Επισημαίνεται ότι, το 63% περίπου του υπολοίπου του λογαριασμού "Αποθέματα" κατά την 31.12.2003, καταλαμβάνουν οι προπληρωθέντες δασμοί καυσίμων προκειμένου τα καύσιμα να καταστούν ελεύθερα προς πώληση. Τα από αγορά προερχόμενα αποθέματα (εμπορεύματα, πρώτες ύλες, αναλώσιμα, κλπ.) αποτιμήθηκαν στην κατ' είδος χαμηλότερη τιμή μεταξύ της τιμής κτήσεως της κατά το τέλος της χρήσεως τρέχουσας τιμής αγοράς τους και της καθαρής ρευστοποιήσιμης αξίας. Η μέση τιμή κτήσεως όλων των αποθεμάτων προσδιορίστηκε με τη μέθοδο FIFO, η οποία δεν έχει υποστεί καμία μεταβολή κατά την τελευταία τριετία. Σημειώνεται ότι, δεν υπάρχουν σημαντικής αξίας κατεστραμμένα ή απαξιωμένα αποθέματα.

● Πελάτες

Το υπόλοιπο του λογαριασμού "Πελάτες" στις 31.12.2003 διαμορφώθηκε σε 2,44 εκατ. ευρώ, έναντι 2,48 εκατ. ευρώ την 31.12.2002.

Στον παρακάτω πίνακα παρουσιάζεται η ενηλικίωση του λογαριασμού "Πελάτες" στις 31.12.2003:

Υπόλοιπα Πελατών 31.12.2003	Ποσά σε εκατ. ευρώ	Ποσοστό
Μέχρι 30 ημέρες	2,33	95,5%
Από 31 έως 60 ημέρες	0,10	4,1%
Από 61 έως 90 ημέρες	0,01	0,4%
Σύνολο	2,44	100,00%

Όπως φαίνεται, το μεγαλύτερο μέρος του υπολοίπου του λογαριασμού "Πελάτες", σε ποσοστό 95% περίπου, αφορά πιστώσεις μέχρι τις 30 ημέρες.

● Επιταγές Εισπρακτές

Το υπόλοιπο του λογαριασμού "Επιταγές εισπρακτές" ανήλθε σε 3,62 εκατ. ευρώ στις 31.12.2003 έναντι 3,05 εκατ. ευρώ στις 31.12.2002.

Στον παρακάτω πίνακα παρουσιάζεται η ενηλικίωση του λογαριασμού «Επιταγές Εισπρακτές» στις 31.12.2003:

ΥΠΟΛΟΙΠΑ ΕΠΙΤΑΓΩΝ ΕΙΣΠΡΑΚΤΕΩΝ 31.12.2003	Ποσά σε εκατ. ευρώ	Ποσοστό %
Λήξη σε 30 ημέρες	3,03	83,7%
Λήξη από 30 έως 60 ημέρες	0,09	2,5%
Λήξη από 60 έως 90 ημέρες	0,09	2,5%
Λήξη από 90 έως 120 ημέρες	0,16	4,4%
Λήξη από 121 έως 365 ημέρες	0,25	6,9%
Λήξη πέραν των 365 ημερών	0,00	0,00%
Σύνολο	3,62	100,00%



Σημειώνεται ότι δεν υπάρχουν επιταγές σε καθυστέρηση κατά την 31.12.2003.

● Λοιπές Απαιτήσεις

Η ανάλυση του λογαριασμού «Λοιπές Απαιτήσεις», ο οποίος παρουσιάζεται στον πίνακα με τα στοιχεία ισολογισμού της Εταιρείας, για την εξεταζόμενη περίοδο, έχει ως εξής:

(ποσά σε εκατ. ευρώ)	31.12.2001	31.12.2002	31.12.2003
Επιταγές σε καθυστέρηση	-	-	-
Επισφαλείς - Επίδικοι πελάτες & χρεώστες	0,05	0,06	0,06
Χρεώστες διάφοροι	0,36	0,96	0,57
Λογαριασμοί διαχείρισης προκαταβολών και πιστώσεων	0,00	0,00	0,00
Σύνολο	0,41	1,02	0,63

● Επισφαλείς – επίδικοι πελάτες και χρεώστες

Το υπόλοιπο του λογαριασμού «Επισφαλείς – επίδικοι πελάτες και χρεώστες» διαμορφώθηκε σε 0,27 εκατ. ευρώ την 31.12.2003, σε 0,28 εκατ. ευρώ κατά τη 31.12.2002 και σε 0,26 εκατ. ευρώ την 31.12.2001.

Το υπόλοιπο του λογαριασμού "Επισφαλείς – Επίδικοι Πελάτες και Χρεώστες" κατά την 31.12.2003, αναλύεται ως ακολούθως:

(Ποσά σε εκατ. ευρώ)	31.12.2003
Επίδικοι πελάτες	0,11
Επίδικες επιταγές	0,16
Σύνολο	0,27

● Χρεώστες Διάφοροι

Στον πίνακα που ακολουθεί, παρουσιάζεται η ανάλυση του λογ/μού "Χρεώστες Διάφοροι" κατά την 31.12.2003:

(Ποσά σε εκατ. ευρώ)	31.12.2003
Προκαταβολή Φόρου Εισοδήματος (Ελληνικό Δημόσιο)	0,51
Φ.Π.Α. (Ελληνικό Δημόσιο)	0,01
Λοιποί Χρεώστες	0,00
Πιστωτές διάφοροι με χρεωστικά υπόλοιπα	0,05
Σύνολο	0,57

● Διαθέσιμα

Ο λογαριασμός «Διαθέσιμα» της Εταιρείας στις 31.12.2003 διαμορφώθηκε σε 4,20 εκατ. ευρώ, έναντι 1,81 εκατ. ευρώ στις 31.12.2002 και σε 0,87 εκατ. ευρώ στις 31.12.2001. Στον πίνακα που ακολουθεί παρουσιάζεται η ανάλυση του λογαριασμού «Διαθέσιμα» κατά την περίοδο 2001-2003:

(Ποσά σε εκατ. ευρώ)	31.12.2001	31.12.2002	31.12.2003
Ταμείο	0,29	0,01	0,02
Καταθέσεις όψεως και προθεσμίας	0,58	1,80	4,18
Σύνολο	0,87	1,81	4,20

ΠΑΘΗΤΙΚΟ

● Ίδια Κεφάλαια

Το σύνολο των Ιδίων Κεφαλαίων της Εταιρείας την 31.12.2003 ανήλθε σε 13,74 εκατ. ευρώ, έναντι 4,79 εκατ. ευρώ την 31.12.2002 και 4,04 εκατ. ευρώ την 31.12.2001.

Σχετικά με τον λογαριασμό "Αφορολογητά αποθεματικά ειδικών διατάξεων νόμων", το υπόλοιπο κατά την 31.12.2003 ανέρχεται σε 0,22 εκατ. ευρώ. Το ανωτέρω ποσό αφορά αποθεματικά που προήλθαν από αφορολόγητα έσοδα και κατά πολύ μικρό ποσό από έσοδα φορολογηθέντα κατ' ειδικό τρόπο με εξάντληση της φορολογικής υποχρέωσης.

● Μακροπρόθεσμες Τραπεζικές Υποχρεώσεις

Οι μακροπρόθεσμες τραπεζικές υποχρεώσεις της Εταιρείας στις 31.12.2003 διαμορφώθηκαν σε 3,18 εκατ. ευρώ, έναντι 4,50 εκατ. ευρώ την 31.12.2002 και 2,08 εκατ. ευρώ την 31.12.2001.

Στον πίνακα που ακολουθεί, εμφανίζεται η διάρθρωση, ανά τράπεζα, των μακροπρόθεσμων τραπεζικών υποχρεώσεων της Εταιρείας:

ΤΡΑΠΕΖΑ	31.12.2003	
	Νόμισμα	Αξία σε εκατ. ευρώ
ΓΕΝΙΚΗ ΤΡΑΠΕΖΑ	EUR	2,34
EFG EUROBANK - ERGASIAS	EUR	1,90
Σύνολο μακροπρόθεσμων δανείων την 31.12.2003		4,24
Μείον: Δόσεις πληρωτέες στην επόμενη χρήση		1,06
ΣΥΝΟΛΟ		3,18

Στον παρακάτω πίνακα παρατίθεται η κλιμάκωση της εξυπηρέτησης των μακροπρόθεσμων δανείων στις επόμενες χρήσεις:

ΑΠΟΠΛΗΡΩΜΗ ΜΑΚΡΟΠΡΟΘΕΣΜΩΝ ΔΑΝΕΙΩΝ ΣΤΙΣ ΕΠΟΜΕΝΕΣ ΧΡΗΣΕΙΣ					
(ποσά σε εκατ. ευρώ)	2004	2005	2006	2007	2008
ΓΕΝΙΚΗ ΤΡΑΠΕΖΑ	0,66	0,66	0,66	0,36	0,00
EFG EUROBANK - ERGASIAS	0,40	0,40	0,40	0,40	0,30
Σύνολο	1,06	1,06	1,06	0,76	0,30

● Προμηθευτές – Γραμμάτια και Επιταγές Πληρωτέες

Ο λογαριασμός «Προμηθευτές – Γραμμάτια και Επιταγές Πληρωτέες» διαμορφώθηκε στις 31.12.2003 σε 6,85 εκατ. ευρώ, έναντι 9,30 εκατ. ευρώ στις 31.12.2002 και 6,54 εκατ. ευρώ στις 31.12.2001.



Στον πίνακα που ακολουθεί παρατίθεται η ανάλυση του λογαριασμού «Προμηθευτές» για την περίοδο 2001-2003 :

(ποσά σε εκατ. ευρώ)	31.12.2001	31.12.2002	31.12.2003
Ελληνικά Πετρέλαια Α.Ε.	3,22	4,87	4,48
MOTOR OIL Διυλιστήρια Κορίνθου Α.Ε.	0,81	0,84	0,74
Πασιούρας Α.Ε.	0,04	0,10	0,14
Λοιποί	0,01	0,08	0,02
ΣΥΝΟΛΟ	5,51	7,16	5,38

Στο πίνακα που ακολουθεί, παρουσιάζεται η εξέλιξη του υπόλοιπου του λογαριασμού «Επιταγές πληρωτέες» για την περίοδο 2001-2003:

ΑΝΑΛΥΣΗ ΛΟΓΑΡΙΑΣΜΟΥ "ΕΠΙΤΑΓΕΣ ΠΛΗΡΩΤΕΕΣ"		
(ποσά σε εκατ. ευρώ)		
31.12.2001	31.12.2002	31.12.2003
1,02	2,15	1,47

Η ενηλικίωση των υποχρεώσεων προς τους Προμηθευτές, την 31.12.2003, παρουσιάζεται στον παρακάτω πίνακα:

ΕΝΗΛΙΚΙΩΣΗ ΤΟΥ ΛΟΓΑΡΙΑΣΜΟΥ "ΥΠΟΧΡΕΩΣΕΙΣ ΠΡΟΣ ΠΡΟΜΗΘΕΥΤΕΣ" ΤΗΝ 31.12.2003		
Ημέρες	Ποσά σε εκατ. ευρώ	Ποσοστό
Μέχρι 30 ημέρες	5,24	97,40%
Από 31 έως 90 ημέρες	0,00	0,00%
Από 91 έως 365 ημέρες	0,14	2,60%
Σύνολο	5,38	100,00%

● Πιστωτές Διάφοροι

Στον πίνακα που ακολουθεί, παρουσιάζεται η ανάλυση του λογαριασμού "Πιστωτές Διάφοροι" κατά την 31.12.2003:

Λογαριασμός	Ποσά σε εκατ. ευρώ
Πιστωτές (Μεταφορείς – Εργολάβοι – Λοιποί)	1,01
Ταμείο βενζινοπωλών	0,02
Εγγυήσεις ενοικίων	0,01
Σύνολο	1,04

Σημειώνεται ότι το Ταμείο Βενζινοπωλών είναι επικουρικό ταμείο στο οποίο υπάγονται οι πρατηριούχοι Αττικής. Στο παραπάνω ταμείο συμμετέχουν υποχρεωτικά όλα τα πρατήρια τα οποία βρίσκονται σε μια κυκλική περιοχή ακτίνας 20 χιλιομέτρων με κέντρο την πλατεία Ομονοίας. Οι συγκεκριμένοι πρατηριούχοι λαμβάνουν μέρος από τις μηνιαίες εισφορές καθώς επίσης και επικουρική σύνταξη. Οι εισφορές του ταμείου υπολογίζονται με ποσοστό 0,495% επί της καθαρής αξίας των καυσίμων (μη συμπεριλαμβανομένου του πετρελαίου θέρμανσης) τα οποία αγοράζουν οι πρατηριούχοι κάθε μήνα. Η είσπραξη από τους πρατηριούχους και η καταβολή των εισφορών διενεργείται από την εταιρεία πετρελαιοειδών, η οποία προμηθεύει τα καύσιμα, έως τις 5 του επομένου μηνός.

● **Υποχρεώσεις από φόρους- τέλη και ασφαλιστικά ταμεία**

Στον πίνακα που ακολουθεί, παρουσιάζεται η ανάλυση των λογαριασμών φόροι - τέλη και ασφαλιστικά ταμεία κατά την 31.12.2003:

Λογαριασμός	Ποσά σε εκατ. ευρώ
Φόρος Εισοδήματος χρήσεως 2003	1,08
Φόρος Μισθωτών υπηρεσιών	0,03
Φόρος Ελευθέρων Επαγγελματιών	0,01
Φόρος Αμοιβών μελών Διοικητικού Συμβουλίου	0,01
Φόρος Αμοιβών εργολάβων	0,00
Λοιποί φόροι	0,01
Ασφαλιστικοί Οργανισμοί	0,05
Σύνολο	1,19

● **Λογαριασμοί τάξεως**

Το υπόλοιπο των "Λογαριασμών Τάξεως" την 31.12.2003 διαμορφώθηκε σε 11,52 εκατ. ευρώ, έναντι 3,74 εκατ. ευρώ την 31.12.2002 και 2,47 εκατ. ευρώ την 31.12.2001. Στον πίνακα που ακολουθεί παρουσιάζεται η ανάλυση του υπολοίπου των "Λογαριασμών Τάξεως" την 31.12.2003:

Κατηγορία	Αιτιολογία	Ποσά (σε εκατ. ευρώ)
Εγγυητική Επιστολή - Γενική Τράπεζα	Προς Ε.Λ.ΠΕ Α.Ε.	1,00
Εγγυητική Επιστολή - Γενική Τράπεζα	Προς Ε.Λ.ΠΕ Α.Ε.	0,50
Εγγυητική Επιστολή - Γενική Τράπεζα	Προς Τελωνείο	0,10
Εγγυητική Επιστολή - Τράπεζα Αττικής	Προς Ε.Λ.ΠΕ Α.Ε.	0,60
Εγγυητική Επιστολή - Τράπεζα Αττικής	Προς Ε.Λ.ΠΕ Α.Ε.	0,90
Εγγυητική Επιστολή - Τράπεζα Πειραιώς	Προς MOTOR OIL Α.Ε.	0,29
Εγγυητική Επιστολή - Τράπεζα Πειραιώς	Προς Ε.Λ.ΠΕ Α.Ε.	0,50
Επιταγή σε εγγύηση	Προς MOTOR OIL Α.Ε.	0,29
Προσημειώσεις υποθήκης για εξασφάλιση υποχρεώσεων		7,34
Σύνολο		11,52



6.3 Ταμειακές Ροές

Οι Ταμειακές Ροές της Εταιρείας για την περίοδο 2001 – 2003 έχουν ως εξής:

Ανάλυση Ταμειακών Ροών			
(Ποσά σε εκατ. ευρώ)	2001	2002	2003
Κέρδη μετά από φόρους χρήσης και λοιπούς φόρους πλύν: Προβλέψεις	0,94	1,35	1,71
πλύν: Αποσβέσεις	0,09	0,00	0,00
μείον: Διανεμόμενα μερίσματα	0,89	1,04	1,17
μείον: Αμοιβές Δ.Σ.	0,59	0,55	0,56
μείον: Φόροι φορολογικού ελέγχου προηγ. Χρήσεων	0,00	0,00	0,00
μείον: Χρήση (δημιουργία) Προβλέψεων	0,08	0,04	0,05
Ακαθάριστη Ταμειακή Ροή	(0,02)	(0,07)	(0,02)
ΜΕΙΟΝ: Λειτουργικές ταμειακές ανάγκες	1,26	1,87	2,29
Αύξηση / (Μείωση) σε:			
Πελάτες, Γραμμάτια & Επιταγές εισπρακτέα			
Λοιπούς χρεωστικούς λογαριασμούς	2,19	(1,02)	0,53
Αποθέματα	(0,26)	0,62	(0,40)
Χρεόγραφα	0,05	0,61	0,00
Μεταβατικούς λογαριασμούς ενεργητικού	0,00	0,00	0,00
Σύνολο Λειτουργικών Ταμειακών Αναγκών	1,97	0,27	0,06
ΠΛΕΟΝ: Λειτουργικές ταμειακές πηγές			
Αύξηση / (Μείωση) σε:			
Προμηθευτές, Γραμμάτια & Επιταγές πληρωτέες	(0,99)	2,77	(2,46)
Λοιπούς πιστωτικούς λογαριασμούς	0,84	0,69	0,25
Μεταβατικούς λογαριασμούς παθητικού	0,02	0,01	(0,01)
Σύνολο Λειτουργικών Ταμειακών Πηγών	(0,14)	3,47	(2,22)
Μεταβολή στο κεφάλαιο κίνησης (εξαιρούνται οι Τραπεζικές Υποχρεώσεις)	2,11	(3,20)	2,28
Καθαρή Ταμειακή Λειτουργική Ροή	(0,85)	5,07	0,01
ΜΕΙΟΝ: Μη λειτουργικές ταμειακές ανάγκες			
Καθαρή αύξηση εξόδων εγκατάστασης	(0,15)	0,11	0,68
Καθαρή μεταβολή ασώματων παγίων	0,01	0,01	0,00
Καθαρές επενδύσεις ενσώματων παγίων	1,35	5,71	2,19
Μείωση μακρ/σμων τραπευ. υποχρεώσεων	0,00	0,00	1,46
Μείωση λοιπών μακρ/σμων υποχρεώσεων	0,00	0,00	0,00
Μείωση βραχ/σμων τραπευ. υποχρεώσεων	0,53	1,10	1,00
Επενδύσεις σε Συμμετοχές	0,00	0,00	0,00
Λοιπές μακροπρόθεσμες απαιτήσεις	0,01	0,17	0,13
Σύνολο μη λειτουργικών Ταμειακών Αναγκών	1,74	7,10	5,46
ΠΛΕΟΝ: Μη λειτουργικές ταμειακές πηγές			
Αύξηση κεφαλαίου με καταβολή μετρητών	0,00	0,00	0,88
Διαφορά από έκδοση μετοχών υπερ το άρτιο	0,00	0,00	6,96
Αύξηση μακρ/σμων τραπευ. υποχρεώσεων	1,19	3,03	0,00
Αύξηση λοιπών μακρ/σμων υποχρεώσεων	0,00	0,00	0,00
Αύξηση βραχ/σμων τραπευ. υποχρεώσεων	0,00	0,00	0,00
Καθαρή μεταβολή επιχορηγήσεων	0,00	(0,07)	0,00
Σύνολο μη λειτουργικών Πηγών	1,19	2,97	7,84
ΜΕΤΑΒΟΛΗ ΤΑΜΕΙΟΥ ΚΑΙ ΛΟΙΠΩΝ ΔΙΑΘΕΣΙΜΩΝ	(1,40)	0,94	2,39

6.4 Πηγές και χρήσεις κεφαλαίων

Στον παρακάτω πίνακα παρουσιάζονται οι πηγές και οι χρήσεις κεφαλαίων της Εταιρείας για την περίοδο 2001-2003:

(Ποσά σε εκατ. ευρώ)	2001	2002	2003
ΠΗΓΕΣ ΚΕΦΑΛΑΙΩΝ			
Κέρδη προ φόρων	1,50	2,00	2,64
Αποσβέσεις (λογ. αποτελεσμάτων)	0,89	1,04	1,17
Αύξηση κεφαλαίου με καταβολή μετρητών	0,00	0,00	0,88
Διαφορά από έκδοση μετοχών υπέρ το άρτιο	0,00	0,00	6,96
Προβλέψεις	0,10	0,01	0,02
Αύξηση τραπεζικών υποχρεώσεων			
- Μακροπρόθεσμες τραπεζικές υποχρεώσεις	1,19	3,03	0,00
- Βραχυπρόθεσμες τραπεζικές υποχρεώσεις	0,00	0,00	0,00
ΣΥΝΟΛΟ	3,68	6,08	11,67
ΧΡΗΣΕΙΣ ΚΕΦΑΛΑΙΩΝ			
Καθαρή αύξηση εξόδων εγκαταστάσεως και ασώματων ακινητοποιήσεων	(0,15)	0,11	0,68
Αύξηση ενσώματων ακινητοποιήσεων	1,35	5,70	2,19
Αύξηση συμμετοχών & μακροπροθ. απαιτήσεων	0,01	0,17	0,13
Μείωση μακροπρόθεσμων δανείων	0,00	0,00	1,46
Μείωση βραχυπρόθεσμων δανείων	0,53	1,10	1,00
Αμοιβές Δ.Σ. και προσωπικού	0,00	0,00	0,00
Μερίσματα	0,59	0,55	0,56
Φόροι	0,65	0,70	0,97
Μεταβολή διαθεσίμων	(1,40)	0,94	2,39
Μεταβολή κεφαλαίου κίνησης	2,11	(3,19)	2,29
ΣΥΝΟΛΟ	3,68	6,08	11,67



6.5 Καθαρά Κέρδη και Κέρδη ανά Μετοχή της Εταιρείας

Η εξέλιξη των κερδών και των κερδών ανά μετοχή παρουσιάζεται στους παρακάτω πίνακες:

ΚΑΘΑΡΑ ΚΕΡΔΗ			
(ποσά σε εκατ. ευρώ)	2001	2002	2003
Αριθμός μετοχών	4.400.000	4.400.000	5.570.000
Καθαρά Κέρδη Προ Φόρων	1,50	2,00	2,64
Καθαρά Κέρδη Μετά από φόρους χρήσης και αμοιβές Δ.Σ.	0,94	1,35	1,71
Καθαρά Κέρδη μετά από φόρους χρήσης, αμοιβές Δ.Σ. και φόρους φορολογικού ελέγχου προηγούμενων χρήσεων	0,86	1,31	1,66

ΚΕΡΔΗ ΑΝΑ ΜΕΤΟΧΗ			
(ποσά σε ευρώ)	2001	2002	2003
Αριθμός μετοχών	4.400.000	4.400.000	5.570.000
Καθαρά Κέρδη Προ Φόρων	0,34	0,46	0,47
Καθαρά Κέρδη Μετά από φόρους χρήσης και αμοιβές Δ.Σ.	0,21	0,31	0,31
Καθαρά Κέρδη μετά από φόρους χρήσης, αμοιβές Δ.Σ. και φόρους φορολογικού ελέγχου προηγούμενων χρήσεων	0,20	0,30	0,30

6.6 Πάγια Περιουσιακά στοιχεία – Εγγυήσεις και Εμπράγματα Ασφάλειες

6.6.1 Γήπεδα - Κτιριακές Εγκαταστάσεις

Η Εταιρεία έχει στην κατοχή της τα κάτωθι ακίνητα:

Γήπεδα

- 1) Εδαφική έκταση συνολικής επιφάνειας 43.282 τ.μ. στη θέση "ΕΣΚΙ-ΚΙΟΙ" στη Νέα Καρβάλη του νομού Καβάλας.
- 2) Εδαφική έκταση συνολικής επιφάνειας 11.600 τ.μ. στη Νέα Κώμη του Δήμου Χρυσούπολης στο νομό Καβάλας.
- 3) Εδαφική έκταση συνολικής επιφάνειας 2.206,65 τ.μ. στη θέση «ΧΕΡΩΜΑ» της κτηματικής περιφέρειας του Δήμου Βάρης Αττικής.
- 4) Όμορη με την υπ' αριθμ 3 εδαφική έκταση συνολικής επιφάνειας 446,50 τ.μ. στη θέση "ΧΕΡΩΜΑ" της κτηματικής περιφέρειας του Δήμου Βάρης Αττικής.
- 5) Εδαφική έκταση συνολικής επιφάνειας 6.980,20 τ.μ. στη θέση "Αγ. Ελένη – Κοντάρι" του Δήμου Αγίου Μηνά στο νομό Χίου.
- 6) Εδαφική έκταση συνολικής επιφάνειας 760,68 τ.μ. στη θέση "ΑΜΥΓΔΑΛΩΝΑΣ" του οικισμού "Καταρράκτη" στο Δήμο Ιωνίας του νομού Χίου.

Κτιριακές Εγκαταστάσεις

- 1) Επί της υπ' αριθμ. (1) περιγραφείσας εδαφικής έκτασης (βλ. γήπεδα) έχουν ανεγερθεί εγκαταστάσεις αποθήκευσης υγρών καυσίμων καθώς επίσης και διώροφο κτίριο συνολικής επιφάνειας 269,28 τ.μ. στο οποίο στεγάζονται οι διοικητικές υπηρεσίες των εγκαταστάσεων. Το έτος κατασκευής των εν λόγω εγκαταστάσεων είναι το 2000.
- 2) Επί της υπ' αριθμ. (3) περιγραφείσας εδαφικής έκτασης (βλ. γήπεδα) έχει ανεγερθεί το 2000 διώροφο κτίριο συνολικής επιφάνειας 553,60 τ.μ. στο οποίο στεγάζονται τα κεντρικά γραφεία της Εταιρείας.
- 3) Επί της υπ' αριθμ. (4) περιγραφείσας εδαφικής έκτασης (βλ. γήπεδα) έχει ανεγερθεί το 1998 ισόγειο κτίσμα συνο-

λικής επιφάνειας 52,48 τ.μ.

- 4) Επί της υπ' αριθμ. (5) περιγραφείσας εδαφικής έκτασης (βλ. γήπεδα) έχουν ανεγερθεί εγκαταστάσεις αποθήκευσης υγρών καυσίμων καθώς επίσης και τριώροφο κτίριο συνολικής επιφάνειας 330,45 τ.μ. στο οποίο στεγάζονται οι διοικητικές υπηρεσίες των εγκαταστάσεων. Το έτος κατασκευής των εν λόγω εγκαταστάσεων είναι το 1997.
- 5) Επί της υπ' αριθμ. (6) περιγραφείσας εδαφικής έκτασης (βλ. γήπεδα) έχει ανεγερθεί το 1999 πρατήριο υγρών καυσίμων συνολικής επιφάνειας 99,01 τ.μ..

Σημειώνεται ότι η Εταιρεία κατά την 31η Δεκεμβρίου 2000 προέβη σε αναπροσαρμογή της αξίας των ακινήτων της βάσει των διατάξεων του Ν. 2065/1992.

Επιπλέον, η Εταιρεία μισθώνει από τρίτους τα κάτωθι πρατήρια, τα οποία και υπεκμισθώνει σε πρατηριούχους:

- ▶ Πρατήριο επιφάνειας 655,53 τ.μ. επί της Λεωφόρου Αλκυονίδων 81, Δήμος Βούλας, Νομός Αττικής. Το συμβόλαιο μίσθωσης έχει διάρκεια μέχρι την 31.08.2010.
- ▶ Πρατήριο επιφάνειας 226 τ.μ. στη θέση «Σιδεροφάς» της Κοινότητας Βολισσού νομού Χίου. Το συμβόλαιο μίσθωσης έχει διάρκεια μέχρι την 31.01.2006.
- ▶ Πρατήριο επιφάνειας 758,8 τ.μ. στη θέση Αγ. Λουκάς της Συνοικίας Λειβαδιών και επί της παραλιακής Λεωφόρου Έλενας Βενιζέλου, στη Χίο. Το συμβόλαιο μίσθωσης έχει διάρκεια μέχρι την 19.10.2022.
- ▶ Πρατήριο επιφάνειας 342 τ.μ. επί της οδού Καλύμνου 35, Δήμος Βούλας, Νομός Αττικής. Το συμβόλαιο μίσθωσης έχει διάρκεια μέχρι την 30.09.2004.
- ▶ Πρατήριο επιφάνειας 252,50 τ.μ. επί της επαρχιακής οδού Καρδαμά – Αμαλιάδος, στον Καρδαμά Ηλείας. Το συμβόλαιο μίσθωσης έχει διάρκεια μέχρι την 30.09.2014.

Η Εταιρεία μισθώνει από τρίτους και μελλοντικά θα υπεκμισθώσει τα κάτωθι πρατήρια:

- ▶ Πρατήριο στην Ανάβυσσο Αττικής επί της παραλιακής Λεωφόρου Αθηνών – Σουνίου για δώδεκα χρόνια σύμφωνα με το από 03.07.2001 Ιδιωτικό Συμφωνητικό Μίσθωσης Πρατηρίου Υγρών Καυσίμων. Το μίσθωμα για το ανωτέρω πρατήριο θα αρχίσει να καταβάλλεται με την παράδοση από τον εκμισθωτή του πρατηρίου στην Εταιρεία.
- ▶ Πρατήριο στα Αμισιανά Καβάλας, στο 8ο χλμ. της Ε.Ο. Καβάλας – Θεσσαλονίκης, για δώδεκα χρόνια σύμφωνα με το από 31.10.2002 Ιδιωτικό Συμφωνητικό Μίσθωσης Πρατηρίου Υγρών Καυσίμων.

Επίσης με το από 7.11.2002 Ιδιωτικό Συμφωνητικό μισθώθηκε για 12 έτη οικόπεδο στο Γαργητό Αττικής (Κλεισθένους & Μνησικλέους) για να ανεγερθεί πρατήριο υγρών καυσίμων – σταθμός αυτοκινήτων.

Σχετικά με την ανωτέρω πολιτική, αναφέρεται ότι η Εταιρεία μισθώνει από ιδιοκτήτες είτε έτοιμα πρατήρια όπου αφού τα επισκευάσει / εκσυγχρονίσει τα υπεκμισθώνει σε τρίτους προς εκμετάλλευση ή μισθώνει οικόπεδα στα οποία κατασκευάζει έτοιμα πρατήρια και στην συνέχεια τα υπεκμισθώνει σε τρίτους προς εκμετάλλευση.

Επίσης, η Εταιρεία μισθώνει σε τρίτο (πρατηριούχο) ιδιόκτητο πρατήριο επιφάνειας 99,01 τ.μ. στη θέση «Αμυγδαλώνας» του οικισμού Καταρράκτη του Δήμου Ιωνίας στη Χίο. Η διάρκεια της μίσθωσης λήγει την 30.07.2011.

Η Εταιρεία λειτουργεί δύο ιδιόκτητες εγκαταστάσεις αποθήκευσης υγρών καυσίμων, τα στοιχεία των οποίων παρουσιάζονται στον ακόλουθο πίνακα:



Περιοχή	Αριθμός Δεξαμενών Υγρών Καυσίμων	Χωρητικότητα (κυβικά μέτρα)
Νήσος Χίος	12	6.140
Νέα Καρβάλη, Καβάλα	18	37.300
Σύνολο	30	43.440

Οι εγκαταστάσεις της Χίου έχουν ανεγερθεί σε γήπεδο εκτάσεως 6.980,20 τ.μ. περίπου και διαθέτουν προβλήτα μήκους 80 μ. περίπου στην οποία προσεγγίζουν δεξαμενόπλοια χωρητικότητας έως 6.000 τόνων.

Οι εγκαταστάσεις της Χίου πριν το 1995 έχουν κατασκευαστεί σύμφωνα με τις προδιαγραφές του ελληνικού κανονισμού εγκαταστάσεων πετρελαιοειδών. Οι εγκαταστάσεις μετά το 1995 έχουν κατασκευαστεί σύμφωνα με τις εξής προδιαγραφές:

- ✓ Οι δεξαμενές σύμφωνα με τις προδιαγραφές του ελληνικού κανονισμού εγκαταστάσεων πετρελαιοειδών και τις προδιαγραφές API (American Petroleum Institute) 650.
- ✓ Τα αντλιοστάσια και τα δίκτυα σωληνώσεων σύμφωνα με τις προδιαγραφές του ελληνικού κανονισμού εγκαταστάσεων πετρελαιοειδών και τις προδιαγραφές API (American Petroleum Institute).
- ✓ Οι εγκαταστάσεις πυρασφαλείας έχουν κατασκευαστεί σύμφωνα με τον ελληνικό κανονισμό του 1988.

Οι εγκαταστάσεις της Χίου έχουν εξοπλισθεί με σύστημα φόρτωσης βυτιοφόρων οχημάτων σύγχρονης τεχνολογίας με 3 νησίδες φόρτωσης (και ικανότητα φόρτωσης 3 βυτιοφόρων ταυτόχρονα) με μέγιστη παροχή 100 m³/ώρα ανά νησίδα.

Οι εγκαταστάσεις της Νέας Καρβάλης έχουν ανεγερθεί σε γήπεδο εκτάσεως περίπου 43.282 τ.μ. και διαθέτουν αγκυροβόλιο με υποθαλάσσιο αγωγό στο οποίο προσεγγίζουν δεξαμενόπλοια χωρητικότητας έως 30.000 τόνων και έχουν κατασκευαστεί σύμφωνα με τις εξής προδιαγραφές:

- ✓ Οι δεξαμενές έχουν κατασκευαστεί σύμφωνα με τις προδιαγραφές του ελληνικού κανονισμού εγκαταστάσεων πετρελαιοειδών και τις προδιαγραφές API (American Petroleum Institute) 650.
- ✓ Τα αντλιοστάσια και τα δίκτυα σωληνώσεων έχουν κατασκευαστεί σύμφωνα με τις προδιαγραφές του ελληνικού κανονισμού εγκαταστάσεων πετρελαιοειδών και τις προδιαγραφές API (American Petroleum Institute).
- ✓ Οι εγκαταστάσεις πυρασφαλείας έχουν κατασκευαστεί σύμφωνα με τον ελληνικό κανονισμό του 1988.

Οι εγκαταστάσεις της Νέας Καρβάλης έχουν εξοπλισθεί με σύστημα φόρτωσης βυτιοφόρων οχημάτων σύγχρονης τεχνολογίας με 7 νησίδες φόρτωσης (και ικανότητα φόρτωσης 7 βυτιοφόρων ταυτόχρονα) με μέγιστη παροχή 250 m³/ώρα ανά νησίδα.

6.6.2 Μηχανολογικός εξοπλισμός

Στον πίνακα που ακολουθεί παρουσιάζεται ο κυριότερος μηχανολογικός εξοπλισμός των εγκαταστάσεων της Χίου:

ΜΗΧΑΝΟΛΟΓΙΚΟΣ ΕΞΟΠΛΙΣΜΟΣ ΧΙΟΥ				
ΠΕΡΙΓΡΑΦΗ	ΤΕΜ	ΧΩΡΗΤΙΚΟΤΗΤΑ	ΕΤΟΣ ΚΤΗΣΕΩΣ	ΧΩΡΑ ΠΡΟΕΛΕΥΣΗΣ
Δεξαμενή Καυσίμων	1	1.500 m ³	1997 – 1998	ΕΛΛΑΔΑ
Δεξαμενή Καυσίμων	2	790 m ³	1997 – 1998	ΕΛΛΑΔΑ
Δεξαμενή Καυσίμων	2	540 m ³	1997 – 1998	ΕΛΛΑΔΑ
Δεξαμενή Καυσίμων	1	460 m ³	1997 – 1998	ΕΛΛΑΔΑ
Δεξαμενή Καυσίμων	1	410 m ³	1997 – 1998	ΕΛΛΑΔΑ
Δεξαμενή Καυσίμων	1	390 m ³	1997 – 1998	ΕΛΛΑΔΑ
Δεξαμενή Καυσίμων	1	270 m ³	1997 – 1998	ΕΛΛΑΔΑ
Δεξαμενή Καυσίμων	1	250 m ³	1997 – 1998	ΕΛΛΑΔΑ
Δεξαμενή Καυσίμων	1	150 m ³	1997 – 1998	ΕΛΛΑΔΑ
Δεξαμενή Καυσίμων	1	50 m ³	1997 – 1998	ΕΛΛΑΔΑ
Δεξαμενή Νερού	1	600 m ³	1997 – 1998	ΕΛΛΑΔΑ
Ηλεκτρονικά συστήματα πληρώσεως βυτιοφόρων με συγκρότημα βραχιόνων	3	-	1998	Η.Π.Α.
Αντλητικό Σύστημα Πυρόσβεσης	1	-	1998	ΓΕΡΜΑΝΙΑ

Στον πίνακα που ακολουθεί παρουσιάζεται ο κυριότερος μηχανολογικός εξοπλισμός των εγκαταστάσεων της Νέας Καρβάλης Καβάλας:

ΜΗΧΑΝΟΛΟΓΙΚΟΣ ΕΞΟΠΛΙΣΜΟΣ ΚΑΒΑΛΑΣ				
ΠΕΡΙΓΡΑΦΗ	ΤΕΜ	ΧΩΡΗΤΙΚΟΤΗΤΑ	ΕΤΟΣ ΚΤΗΣΕΩΣ	ΧΩΡΑ ΠΡΟΕΛΕΥΣΗΣ
Δεξαμενή Καυσίμων	3	5300 m ³	2003	ΕΛΛΑΔΑ
Δεξαμενή Καυσίμων	1	5000 m ³	2003	ΕΛΛΑΔΑ
Δεξαμενή Καυσίμων	2	2200 m ³	2003	ΕΛΛΑΔΑ
Δεξαμενή Καυσίμων	2	1600 m ³	2000	ΕΛΛΑΔΑ
Δεξαμενή Καυσίμων	1	1400 m ³	2003	ΕΛΛΑΔΑ
Δεξαμενή Καυσίμων	1	1200 m ³	2003	ΕΛΛΑΔΑ
Δεξαμενή Καυσίμων	4	1000 m ³	2000	ΕΛΛΑΔΑ
Δεξαμενή Καυσίμων	4	550 m ³	2000	ΕΛΛΑΔΑ
Δεξαμενή Νερού	1	1.000 m ³	2000	ΕΛΛΑΔΑ
Δεξαμενή Νερού	1	400 m ³	2003	ΕΛΛΑΔΑ
Ηλεκτρονικά συστήματα πληρώσεως βυτιοφόρων με συγκρότημα βραχιόνων	4	-	2000	Ε.Ε.
Ηλεκτρονικά συστήματα πληρώσεως βυτιοφόρων με συγκρότημα βραχιόνων	3	-	2003	Ε.Ε.
Αντλητικό Σύστημα Πυρόσβεσης	1	-	2000	ΓΕΡΜΑΝΙΑ



Στο δίκτυο πρατηρίων της η Εταιρεία έχει τοποθετήσει μηχανολογικό εξοπλισμό, ήτοι αντλίες, στέγαστρα, δεξαμενές και πλυντήρια.

Στον πίνακα που ακολουθεί παρουσιάζεται η μέση διάρκεια ζωής του μηχανολογικού εξοπλισμού της Εταιρείας:

ΜΕΣΗ ΔΙΑΡΚΕΙΑ ΖΩΗΣ ΜΗΧΑΝΟΛΟΓΙΚΟΥ ΕΞΟΠΛΙΣΜΟΥ	
ΚΑΤΗΓΟΡΙΕΣ	ΔΙΑΡΚΕΙΑ (σε έτη)
Αντλίες πρατηρίων	7 έως 8
Στέγαστρα πρατηρίων	10 έως 12
Πλυντήρια και πλυστικές μηχανές πρατηρίων	7 έως 8
Δεξαμενές πρατηρίων	25 έως 30
Δεξαμενές εγκαταστάσεων	30 έως 35

Σημειώνεται ότι, λαμβάνοντας υπόψη τη μέση διάρκεια ζωής καθώς και το έτος κτήσης του μηχανολογικού εξοπλισμού της Εταιρείας, όπως παρουσιάζονται στους παραπάνω πίνακες, ο βαθμός απαξίωσης του μηχανολογικού εξοπλισμού της Εταιρείας δεν είναι σημαντικός. Πιο συγκεκριμένα, όπως προκύπτει από τους προηγούμενους πίνακες στους οποίους παρατίθενται πληροφορίες σχετικά με τον κυριότερο μηχανολογικό εξοπλισμό της Εταιρείας στην Χίο και στην Καβάλα, προκύπτει ότι αυτός αποκτήθηκε κυρίως από το 1997 και ύστερα. Το ανωτέρω σε συνδυασμό με την μέση διάρκεια ζωής του εξοπλισμού, όπως παρουσιάζεται σε προηγούμενο πίνακα, και η οποία για τις αντλίες πρατηρίων ανέρχεται από 7 έως 8 έτη, για τις δεξαμενές πρατηρίων από 25 έως 30 έτη, ενώ για τις δεξαμενές εγκαταστάσεων ανέρχεται σε 30 έως 35 έτη γίνεται φανερό ότι ο μηχανολογικός εξοπλισμός της Εταιρείας δεν έχει απαξιωθεί σε μεγάλο βαθμό.

Η Εταιρεία έχει στην κυριότητά της τα κάτωθι βυτιοφόρα οχήματα:

ΟΝΟΜΑΣΙΑ ΜΗΧΑΝΗΜΑΤΟΣ	ΤΕΜ.	ΔΥΝΑΜΙΚΟΤΗΤΑ	ΕΤΟΣ ΚΤΗΣΕΩΣ	ΧΩΡΑ ΠΡΟΕΛΕΥΣΗΣ
Βυτιοφόρο MERCEDES	1	14 τον.	1997	Γερμανία
Βυτιοφόρο MERCEDES	1	14 τον.	1997	Γερμανία
Βυτιοφόρο VOLVO	1	24 τον.	1998	Σουηδία
Βυτιοφόρο VOLVO	1	24 τον.	1998	Σουηδία
Βυτιοφόρο DAF	1	24 τον.	2002	Γερμανία
Βυτιοφόρο MERCEDES	1	26 τον.	2003	Γερμανία

Δεν υπάρχουν ενέχυρα που να βαρύνουν το μηχανολογικό εξοπλισμό της Εταιρείας.

6.6.3 Αξία των παγίων περιουσιακών στοιχείων

Ο πίνακας που ακολουθεί δίνει συνοπτικά την εικόνα της εξελίξης των ενσώματων ακινητοποιήσεων της Εταιρείας:

ΠΙΝΑΚΑΣ ΕΞΕΛΙΞΗΣ ΤΗΣ ΛΟΓΙΣΤΙΚΗΣ ΑΞΙΑΣ ΠΑΓΙΩΝ ΓΙΑ ΤΙΣ ΧΡΗΣΕΙΣ 1999 - 2003							
(ποσά σε χιλ. ευρώ)							
ΚΑΤΗΓΟΡΙΑ ΠΑΓΙΟΥ	ΑΞΙΑ ΚΤΗΣΗΣ 31.12.98	ΠΡΟΣΘΗΚΕΣ (ΜΕΙΩΣΕΙΣ) 1999-2003	ΣΥΝΟΛΙΚΗ ΑΞΙΑ ΚΤΗΣΕΩΣ 31.12.03	ΑΠΟΣΒΕΣΕΙΣ 31.12.98	ΑΠΟΣΒΕΣΕΙΣ 1999-2003	ΣΥΝΟΛΙΚΗ ΑΠΟΣΒ. ΑΞΙΑ 1999-2003	ΑΝΑΠΟΣΒ. ΑΞΙΑ 31.12.03
ΕΝΣΩΜΑΤΕΣ ΑΚΙΝΗΤΟΠΟΙΗΣΕΙΣ							
Γήπεδα – Οικόπεδα	64,34	560,85	625,19	0,00	0,00	0,00	625,19
Κτίρια & Τεχνικά έργα	241,09	3.877,81	4.118,90	39,36	765,82	805,18	3.313,72
Μηχανήματα- Τεχνικές Εγκαταστάσεις και λοιπός μηχανολογικός εξοπλισμός	767,11	12.068,97	12.836,08	181,93	2.792,36	2.974,29	9.861,79
Μεταφορικά μέσα	64,37	408,92	473,29	25,54	252,38	277,92	195,37
Έπιπλα και λοιπός εξοπλισμός	117,85	447,27	565,12	43,26	412,16	455,42	109,70
Ακινήτοποιήσεις υπό εκτέλεση και προκαταβολές	0,00	144,71	144,71	0,00	0,00	0,00	144,71
ΣΥΝΟΛΟ	1.254,76	7.508,53	18.763,29	290,09	4.222,72	4.512,81	14.250,48

6.6.4 Εγγυήσεις και εμπράγματα ασφάλειες

I. Εγγυήσεις δοθείσες από την Εταιρεία

Η Εταιρεία έχει συνάψει τις ακόλουθες εγγυήσεις και εμπράγματα ασφάλειες:

Προσημειώσεις Υποθήκης

- Επί του ακινήτου (οικόπεδο – κτήριο - δεξαμενές υγρών καυσίμων), συνολικής επιφάνειας 6.980,20 τ.μ. στον νομό Χίου, υφίσταται προσημείωση υποθήκης υπέρ της Γενικής Τράπεζας για ποσό 2.934.702,86 ευρώ.
- Επί του ακινήτου (οικόπεδο – κτήριο - δεξαμενές υγρών καυσίμων), συνολικής επιφάνειας 43.282 τ.μ. στην Νέα Καρβάλη Καβάλας, υφίσταται προσημείωση υποθήκης υπέρ της EFG Eurobank Ergasias για ποσό 4.402.054,29 ευρώ.



II. Εγγυήσεις Υπέρ Τρίτων

A) Η σύμβαση της Εταιρείας με την εταιρεία "ΕΛΛΗΝΙΚΑ ΠΕΤΡΕΛΑΙΑ Α.Ε." και η οποία αφορά την προμήθεια υγρών καυσίμων, καλύπτεται με τις κάτωθι εγγυητικές επιστολές:

- α) την υπ' αριθμόν 5019000738 εγγυητικής της Τράπεζας Πειραιώς για ποσό 500.000,00 ευρώ, ισχύος έως 31.12.2003.
- β) την υπ' αριθμόν 082/50034 εγγυητικής της Γενικής Τράπεζας της Ελλάδος για ποσό 1.000.000,00 ευρώ, ισχύος έως 31.12.2003.
- γ) την υπ' αριθμόν 082/50036 εγγυητικής της Γενικής Τράπεζας για ποσό 500.000,00 ευρώ ισχύος ως τις 31.12.2003.
- δ) την υπ' αριθμόν 879/180/014 της Τράπεζας Αττικής για ποσό 900.000,00 ευρώ, ισχύος ως την 31.12. 2003.
- ε) την υπ' αριθμόν 879/282/020 της Τράπεζας Αττικής για ποσό 600.000,00 ευρώ, ισχύος ως την 31.12.2003.

B) Η σύμβαση της Εταιρείας με την εταιρεία ΜΟΤΟΡ ΟΙΛ (ΕΛΛΑΣ) ΔΙΥΛΙΣΤΗΡΙΑ ΚΟΡΙΝΘΟΥ Α.Ε., η οποία αφορά την προμήθεια υγρών καυσίμων, καλύπτεται με την υπ' αριθμόν 1070000101 εγγυητική επιστολή της Τράπεζας Πειραιώς, συνολικού ποσού 293.470,20 ευρώ, ισχύος έως την 31.12. 2003.

Γ) Για τις προμήθειες πετρελαιοειδών και ειδικά για τις δασμολογικές / φορολογικές υποχρεώσεις της έναντι του Ελληνικού Δημοσίου, η Εταιρεία καλύπτεται με την εγγυητική επιστολή υπ' αριθμ. 082/469/3.7.2002 της Γενικής Τράπεζας, για ποσό 100.000,00 ευρώ και ισχύος έως την 31η Δεκεμβρίου 2003.

6.6.5 Ασφαλιστήρια συμβόλαια

Η Εταιρεία έχει συνάψει τα ακόλουθα ασφαλιστήρια συμβόλαια:

- Κοινό Ασφαλιστήριο συμβόλαιο με αριθμό 2035851-87750 των εταιρειών CGU-LLOYDS, συνολικής αξίας 2.617.755,00 ευρώ για την ασφάλιση των εγκαταστάσεων στην Χίο από πυρκαγιά, έκρηξη, σεισμό και άλλους κινδύνους, με ισχύ ως την 31.12.2003.
- Κοινό Ασφαλιστήριο συμβόλαιο με αριθμό 2044873 των εταιρειών CGU-LLOYDS, συνολικής αξίας 8.085.000,00 ευρώ για την ασφάλιση των εγκαταστάσεων στην Νέα Καρβάλη Καβάλας από πυρκαγιά, έκρηξη, σεισμό και άλλους κινδύνους, με ισχύ ως την 31.12.2003.
- Ασφαλιστήριο συμβόλαιο με αριθμό 2037744-89862 της εταιρείας CGU, συνολικής αξίας 500.000,00 ευρώ για την ασφάλιση του κτηρίου γραφείων στη Βάρη Αττικής, από πυρκαγιά, έκρηξη, σεισμό και άλλους κινδύνους, με ισχύ ως την 31.12.2003.
- Ασφαλιστήριο συμβόλαιο με αριθμό 538485 με την εταιρεία NORDSTERN COLONIA HELLAS Α.Ε.Γ.Α., συνολικής αξίας 102.715,00 ευρώ για την ασφάλιση πρατηρίου υγρών καυσίμων στην νήσο Χίο από πυρκαγιά με ισχύ έως την 01.01.2004.

6.6.6 Συμβάσεις χρηματοδοτικής μίσθωσης

Στον παρακάτω πίνακα παρουσιάζονται οι συμβάσεις χρηματοδοτικής μίσθωσης (leasing) της Εταιρείας:

ΕΤΑΙΡΙΑ	ΑΡΙΘΜΟΣ ΣΥΜΒΑΣΗΣ	ΑΝΤΙΚΕΙΜΕΝΟ	ΔΙΑΡΚΕΙΑ	ΙΣΧΥΟΝ ΜΗΝΙΑΙΟ ΜΙΣΘΩΜΑ (ευρώ)
LION RENTAL A.E.	ΠΑΡΑΡΤΗΜΑ Α' Νο 2 ΤΗΣ ΑΠΟ 28.12.99 ΣΥΜΒΑΣΗΣ	ΜΙΣΘΩΣΗ Ε.Ι.Χ. (ZZM 8489)	07/03/01 – 07/03/06	612,94
LION RENTAL A.E.	ΠΑΡΑΡΤΗΜΑ Α' Νο 3 ΤΗΣ ΑΠΟ 28.12.99 ΣΥΜΒΑΣΗΣ	ΜΙΣΘΩΣΗ Ε.Ι.Χ. (ZZT 4267)	17/04/01 – 17/04/06	332,44
LION RENTAL A.E.	ΠΑΡΑΡΤΗΜΑ Α' Νο 4 ΤΗΣ ΑΠΟ 28.12.99 ΣΥΜΒΑΣΗΣ	ΜΙΣΘΩΣΗ Ε.Ι.Χ. (ZHN 6080) & (ZHN 6081)	09/07/01 – 09/07/06	370,53 Έκαστο
LION RENTAL A.E.	ΠΑΡΑΡΤΗΜΑ Α' Νο 5 ΤΗΣ ΑΠΟ 28.12.99 ΣΥΜΒΑΣΗΣ	ΜΙΣΘΩΣΗ Ε.Ι.Χ. (ZMO 6773)	15/05/03 – 15/05/08	309,75

Επίσης η Εταιρεία έχει συνάψει την υπ' αριθμ. 0682/01-23.10.2001 Σύμβαση Χρηματοδοτικής μίσθωσης με την εταιρεία Πειραιώς Χρηματοδοτικές Μισθώσεις Α.Ε. για συνολικό εγκεκριμένο όριο χρηματοδότησης, το οποίο σήμερα ανέρχεται σε 733.670,29 ευρώ. Η συγκεκριμένη σύμβαση αφορά μίσθωση για εξοπλισμό πρατηρίων της Εταιρείας (αντλίες, στέγαστρα, σήματα κλπ.) και έχει διάρκεια τριών ετών. Το μίσθωμα καταβάλλεται σε τριμηνιαία βάση και ορίσθηκε σε 91,00 ευρώ περίπου ανά 1.000,00 ευρώ καθαρής αξίας εξοπλισμού. Για κάθε πρατήριο το οποίο εξοπλίζεται μέσω της ανωτέρω σύμβασης, καταρτίζεται αντίστοιχο παράρτημα. Το τίμημα εξαγοράς κατά τη λήξη της μίσθωσης έχει οριστεί σε 10,00 ευρώ.

Ο παρακάτω πίνακας παρουσιάζει την εξυπηρέτηση της χρηματοδοτικής μίσθωσης μεταξύ της Εταιρείας και της ΠΕΙΡΑΙΩΣ LEASING.



Περιγραφή εξοπλισμού	Εταιρία	Διάρκεια σύμβασης & νόμισμα	Περιοδικό- τητα	Συνολική αξία κτήσεως	Σύνολο συμβατικών μισθωμάτων (1)=(2)+(3)	Πληρωμές μέχρι την 31.12.2003 ⁽²⁾ (Προ Φ.Π.Α.)	Υπολειπ. ποσό 31.12.03 ⁽³⁾ (Προ Φ.Π.Α.)
Αντλίες – Σήματα – Στέγαστρα	Πειραιώς Leasing	36 μήνες / ευρώ	Τριμηνιαίο	690.380,72	729.476,62	273.189,95	456.286,67
Βυτιοφόρο όχημα μεταφοράς καυσίμων	Πειραιώς Leasing	36 μήνες / ευρώ	Τριμηνιαίο	92.500,00	100.140,07	50.426,07	49.714,00
Βυτιοφόρο όχημα μεταφοράς καυσίμων	Πειραιώς Leasing	36 μήνες / ευρώ	Τριμηνιαίο	112.000,00	119.817,60	9.984,80	109.832,80

Παρατηρήσεις:

- (1) Συμβατικό μίσθωμα: Τα συμβατικά μισθώματα που αφορούν τα παραρτήματα / ανά πρατήριο των παραπάνω συμβάσεων χρηματοδοτικής μίσθωσης που έχουν συναφθεί με την εταιρία ΠΕΙΡΑΙΩΣ LEASING είναι καταβλητέα ανά τρίμηνο. Σύμφωνα με συμβατικό όρο, το ύψος των μισθωμάτων που καταβάλλει στην πράξη η Εταιρεία αναπροσαρμόζεται κατά τη διάρκεια των συμβάσεων, βάσει της διακύμανσης των μηνιαίων τραπεζικών επιτοκίων του ευρώ.
- (2) Πληρωμές μέχρι την 31.12.2003: Αφορά την αποπληρωμή του κόστους κτήσης του εξοπλισμού, προσαυξημένου κατά το ποσό των τόκων, των διαχειριστικών εξόδων και των ασφαλίσεων.
- (3) Υπολειπόμενο ποσό την 31.12.2003: Αποτελεί ενδεικτικά ποσό υπολοίπου οφειλής. Το πραγματικό ποσό δεν μπορεί να υπολογιστεί με ακρίβεια, λόγω της διακύμανσης των τραπεζικών επιτοκίων. Σημειώνεται ότι η Εταιρεία έχει τη δυνατότητα να εξαγοράσει τον προαναφερθέντα εξοπλισμό ανά παράρτημα κατά τη λήξη των συμβάσεων και μετά την ολοσχερή εξόφληση των συμβατικών μισθωμάτων, έναντι του ποσού των €10,00.



ΠΛΗΡΟΦΟΡΙΕΣ ΣΧΕΤΙΚΑ ΜΕ ΤΗΝ ΔΙΟΙΚΗΣΗ ΚΑΙ ΔΙΕΥΘΥΝΣΗ ΤΗΣ ΕΤΑΙΡΕΙΑΣ

7.1 Διοίκηση - Διεύθυνση της Εταιρείας

Η Εταιρεία σύμφωνα με το άρθρο 20 του Καταστατικού της, διοικείται από Διοικητικό Συμβούλιο που αποτελείται από τρία (3) έως εννέα (9) μέλη, η δε θητεία τους είναι πενταετής. Το Διοικητικό Συμβούλιο της Εταιρείας εκλέχθηκε από την Τακτική Γενική Συνέλευση της 27.03.2003 και συγκροτήθηκε σε σώμα με το από 28.03.2003 Πρακτικό του Διοικητικού Συμβουλίου (ΦΕΚ 8184/29.07.2003).

Η σύνθεση του Διοικητικού Συμβουλίου της Εταιρείας, έχει ως εξής:

Μέλος	Ιδιότητα
Ρούσσος Γ. Ευάγγελος	Πρόεδρος
Ρούσσος Ε. Γεώργιος	Αντιπρόεδρος
Ρούσσος Ε. Ιωάννης	Μέλος
Καρράς Τ. Κωνσταντίνος	Μέλος
Κοσμάς Α. Χαράλαμπος	Μέλος

Η θητεία του παρόντος Διοικητικού Συμβουλίου λήγει την 27.03.2008.

Σύμφωνα με το από 28.03.2003 Πρακτικό του Διοικητικού Συμβουλίου, την Εταιρεία εκπροσωπούν και δεσμεύουν από κοινού ή ατομικά με την υπογραφή τους οι:

1. Ρούσσος Γ. Ευάγγελος, Πρόεδρος και Διευθύνων Σύμβουλος.
2. Ρούσσος Ε. Γεώργιος, Αντιπρόεδρος και Αναπληρωτής Διευθύνων Σύμβουλος.

Εξαιρετικά δε, ως προς όλες τις συνεργαζόμενες με την Εταιρεία Τράπεζες και για όλες τις τραπεζικές εργασίες (λήψη δανείων, λήψη εγγυητικών επιστολών, υπογραφή επιταγών, κλπ.), πέραν των πιο πάνω νομίμων εκπροσώπων, την Εταιρεία μπορεί να εκπροσωπεί και να τη δεσμεύει με την υπογραφή του και μόνο και ο κ. Ιωάννης Ε. Ρούσσος.

Τα μέλη του Διοικητικού Συμβουλίου της Εταιρείας, έλαβαν κατά την τελευταία χρήση 2003, ποσό ύψους 337.052,45 ευρώ, ως αμοιβή για την παροχή των υπηρεσιών τους στην Εταιρεία, με μέγιστη αμοιβή το ποσό των 112.000,00 ευρώ και ελάχιστη αμοιβή το ποσό των 52.000,00 ευρώ.

Σημειώνεται ότι:

- α) Ο κ. Ιωάννης Ε. Ρούσσος εκτός από την ιδιότητα του μέλους στο Διοικητικό Συμβούλιο της Εταιρείας, κατέχει τη θέση του Οικονομικού Διευθυντή. Αμείβεται εκδίδοντας δελτία παροχής υπηρεσιών.
- β) Το μέλος του Διοικητικού Συμβουλίου κ. Χαράλαμπος Α. Κοσμάς συνδέεται με την Εταιρεία με σύμβαση εξαρτημένης εργασίας (έμμισθη σχέση) και κατέχει τη θέση του Διευθυντού Λογιστηρίου.

Τα μέλη του Διοικητικού Συμβουλίου της Εταιρείας είναι τα ακόλουθα:

- **Ρούσσος Ευάγγελος του Γεωργίου**, γεννήθηκε το 1936 στην Ερμούπολη Σύρου. Έχει εργασθεί ως Πλοίαρχος Α΄ του Εμπορικού Ναυτικού την περίοδο 1954-1970. Από το 1974 έως το 1980 εργάστηκε ως Διευθύνων Σύμβουλος στη ναυτιλιακή εταιρεία Petroskip A.E.. Από το 1980 μέχρι το 1990 ήταν Διευθύνων Σύμβουλος στην Babanaft A.E. και από το 1990 μέχρι το 1995 ήταν Διευθύνων Σύμβουλος της BB Energy A.E.. Κατέχει την θέση του Προέδρου και Διευθύνοντος Συμβούλου της Εταιρείας από τον Μάιο του 1995.
- **Ρούσσος Γεώργιος του Ευαγγέλου**, γεννήθηκε το 1964 στην Ερμούπολη Σύρου. Την περίοδο 1987-1997 εργάστηκε σαν oil trader and reseller στην Μαμιδάκης Α.Ε. (Θυγατρική των Ελληνικά Πετρέλαια Α.Ε.) Κατέχει την θέση του Αντιπροέδρου και αναπληρωτή Διευθύνοντος Συμβούλου της Εταιρείας από τον Ιούνιο του 1997.



- **Ρούσσοις Ιωάννης του Ευαγγέλου**, γεννήθηκε το 1968 στην Ερμούπολη Σύρου. Σπούδασε στο τμήμα Πολιτικής Επιστήμης και Δημόσιας Διοίκησης της Νομικής Σχολής Αθηνών. Τη περίοδο 1993-1997 εργάστηκε σαν oil trader and reseller. Είναι μέλος του Δ.Σ. και κατέχει την θέση του Οικονομικού Διευθυντή της Εταιρείας από τον Ιούνιο του 1997.
- **Καρράς Κωνσταντίνος του Τζώρτζη**, γεννήθηκε το 1954 στον Πειραιά. Είναι απόφοιτος της Ανωτάτης Σχολής Οικονομικών Επιστημών του Πανεπιστημίου Αθηνών. Από το 1982 έως και σήμερα εργάζεται στην εταιρεία Βένα Α.Ε. και κατέχει σήμερα τη θέση του Οικονομικού Διευθυντή. Είναι μέλος του Δ.Σ. της Εταιρείας και κατέχει την θέση του από το Μάιο του 1995.
- **Κοσμάς Χαράλαμπος του Αλεξίου**, γεννήθηκε το 1962 στην Αθήνα. Είναι απόφοιτος του Οικονομικού Πανεπιστημίου Αθηνών και κάτοχος διπλώματος in Business Studies από το L.C.C.I. Την περίοδο 1988-1994 εργάστηκε στις ελεγκτικές εταιρείες Ernst & Whinney και Κωστούρης Μιχαηλίδης και Σια Ο.Ε. Την περίοδο 1994-1998 εργάστηκε στη Δωρική Τράπεζα (οικονομικό τμήμα-λογιστήριο) και την περίοδο 1998-1999 στη Federal Mogul Corporation, ως Διευθυντής Λογιστηρίου. Από τον Ιούνιο του 1999 κατέχει την θέση του Διευθυντή Λογιστηρίου και είναι μέλος του Δ.Σ. της εταιρείας.

Τα ανώτατα διευθυντικά στελέχη, εκτός από τα μέλη του Διοικητικού Συμβουλίου, είναι τα ακόλουθα:

- **Ανδρεαδάκης Σταμάτιος του Καλλιστράτου**, γεννήθηκε το 1957 στο Τόκυο, Ιαπωνίας. Σπούδασε Μηχανολόγος-Ηλεκτρολόγος Μηχανικός στο Εθνικό Μετσόβειο Πολυτεχνείο (1979). Είναι κάτοχος Μεταπτυχιακού Τίτλου (M.Sc.) Μηχανολόγου Μηχανικού από το Τεχνολογικό Ινστιτούτο Μασαχουσέτης (M.I.T.) και επίσης κατέχει Διδακτορικό Τίτλο από το ίδιο Πανεπιστήμιο με διατριβή στην «Ανάλυση και Σύνθεση Οργανισμών Λήψεως Αποφάσεων». Την περίοδο Σεπτέμβριος 1980 – Αύγουστος 1982 εργάστηκε ως ερευνητής στο Εργαστήριο Μηχανών Εσωτερικής Καύσεως του (M.I.T.) παράλληλα με την εκπόνηση του Master του. Την περίοδο Σεπτέμβριος 1982-Σεπτέμβριος 1984 εργάστηκε ως Recitation Instructor (Software Engineering) στο Τεχνολογικό Ινστιτούτο Μασαχουσέτης (M.I.T.). Την περίοδο Σεπτέμβριος 1984 – Δεκέμβριος 1987 εργάστηκε ως ερευνητής στο Τεχνολογικό Ινστιτούτο Μασαχουσέτης παράλληλα με την εκπόνηση του διδακτορικού του και το 1988 εργάστηκε ως Μεταδιδακτορικός Ερευνητής στο ίδιο ίδρυμα. Την περίοδο Φεβρουάριος 1990-Οκτώβριος 1991 εργάστηκε ως Τεχνικός και Διοικητικός Διευθυντής στην εταιρία υψηλής τεχνολογίας Pan-Drive A.E.. Τη περίοδο Νοέμβριος 1991-Αύγουστος 1998 εργάστηκε ως Σύμβουλος Επιχειρήσεων και Διευθυντής Υπηρεσιών στη EuroTech Consultants Ltd.. Την περίοδο Σεπτέμβριος 1998-Ιανουάριος 2001 εργάστηκε ως Senior Corporate Finance Officer στη Ν.Δ. Δεβλέτογλου Α.Χ.Ε.Π.Ε.Υ. ενώ την περίοδο Ιανουάριος 2001-Νοέμβριος 2001 εργάστηκε ομοίως ως Senior Corporate Finance Officer στην Χρηματοοικονομική Αιγαίου Ε.Π.Ε. Κατέχει την θέση του Εμπορικού Διευθυντή της Εταιρείας από τον Ιανουάριο του 2002.
- **Παπαγεωργίου Χαράλαμπος του Ηλία**, γεννήθηκε το 1971 στην Αθήνα. Είναι απόφοιτος μέσης επαγγελματικής σχολής ΔΕΛΤΑ με ειδίκευση στη Λογιστική - Προγραμματισμό Η/Υ κατά τα έτη 1988-1990 με σημαντική εμπειρία σε μηχανογραφημένο λογιστήριο καθώς από το 1992 εργάζεται σε σχετικές θέσεις ενώ έχει παρακολουθήσει και αρκετά επιμορφωτικά σεμινάρια. Στην Εταιρεία εργάζεται από τα τέλη του 1993, ως βοηθός λογιστή, ενώ σήμερα κατέχει την θέση του Εσωτερικού Ελεγκτή.
- **Γιαννάκης Ευριπίδης του Αριστοτέλη**, γεννήθηκε το 1947 στο Δοξάτο Δράμας. Είναι απόφοιτος της Σχολής Μηχανολόγων Μηχανικών του Πολυτεχνείου της Bologna Ιταλίας. Κατά τη χρονική περίοδο 1979-1981 εργάστηκε ως επόπτης παραγωγής στο εργοστάσιο κονσερβοποιίας ΣΕΚΟΒΕ. Από τον Οκτώβριο 1981 έως το Μάιο 2000 εργάστηκε διαδοχικά σε εταιρείες εμπορίας πετρελαιοειδών, ως προϊστάμενος εγκατάστασης. Από το Μάιο 2000 εργάζεται στην Εταιρεία και κατέχει τη θέση του Διευθυντή Εγκαταστάσεων στη Ν. Καρβάλη Καβάλας.
- **Κλεάνθους Νικόλαος του Σωκράτους**, γεννήθηκε το 1957 στην Χίο. Κατά τη χρονική περίοδο 1977-1982 εργάστηκε ως Ανθυποπλοίαρχος του Εμπορικού Ναυτικού. Κατά το έτος 1983 εργάστηκε στην Δ.Ε.Η. Χίου ενώ κατά το χρονικό διάστημα 1984-1987 εργάστηκε στη Πυροσβεστική Υπηρεσία Χίου. Από το Φεβρουάριο του 1988 εργάζεται στην Εταιρεία και κατέχει την θέση του Διευθυντή Εγκαταστάσεων στη Χίο.

Οι συνολικές αμοιβές των Διευθυντικών στελεχών της Εταιρείας, εξαιρουμένων των αμοιβών των μελών του Διοικητικού Συμβουλίου που αναφέρθηκαν παραπάνω, ανήλθαν κατά τη τελευταία χρήση 2003 σε 176.893,57 ευρώ. Η ανώτατη αμοιβή που καταβλήθηκε σε Διευθυντικό στέλεχος κατά την ίδια χρήση ανήλθε σε 70.000,00 ευρώ και η κατώτατη σε 24.000,00 ευρώ περίπου.

Σημειώνεται ότι πέραν των αμοιβών και συναλλαγών που αναφέρονται παραπάνω, ουδεμία άλλη επιχειρηματική σχέση, αμοιβή ή συναλλαγή υπήρξε κατά την τελευταία χρήση 2003 μεταξύ των Διοικητικών Οργάνων, των Οργάνων Διεύθυνσης και Εποπτείας της Εταιρείας με την ίδια Εταιρεία.

Όλα τα μέλη του Διοικητικού Συμβουλίου και τα διευθυντικά στελέχη της Εταιρείας έχουν την Ελληνική Ιθαγένεια.

Τα μέλη του Διοικητικού Συμβουλίου της Εταιρείας δεν έχουν καταδικαστεί τελεσίδικα για πράξεις ατιμωτικές, ούτε για οικονομικά εγκλήματα, ούτε είναι αναμειγμένα σε δικαστικές εκκρεμότητες που αφορούν πτώχευση, εγκληματική πράξη και απαγόρευση άσκησης:

- ▶ επιχειρηματικής δραστηριότητας,
- ▶ χρηματιστηριακών συναλλαγών,
- ▶ επαγγέλματος ως σύμβουλος επενδύσεων, διευθυντικό στέλεχος τραπεζών και ασφαλιστικών εταιρειών, ανάδοχος έκδοσης, στέλεχος χρηματιστηριακών εταιρειών, κ.λ.π.

Μεταξύ των κυρίων μετόχων, των μελών του Διοικητικού Συμβουλίου και των διευθυντικών στελεχών της Εταιρείας δεν υφίστανται άλλες συγγενικές σχέσεις μέχρι και δεύτερο βαθμό εξ' αχιστείας (σύζυγος, τέκνο, γονέας, αδελφός κλπ.), εκτός από αυτή του κ. Ευάγγελου Ρούσσου με τους κ.κ. Γεώργιο και Ιωάννη Ρούσσο, που έχουν σχέση πατέρα-υιών.

7.2 Συμμετοχές των μελών του Διοικητικού Συμβουλίου και των κύριων μετόχων στη Διοίκηση ή/και στο κεφάλαιο άλλων εταιρειών

Ο πίνακας που ακολουθεί, παρουσιάζει τις συμμετοχές των μελών του Διοικητικού Συμβουλίου και των κύριων μετόχων της Εταιρείας στο Διοικητικό Συμβούλιο ή/και στο κεφάλαιο άλλων εταιρειών καθώς και τα αντίστοιχα ποσοστά συμμετοχής τους:

Μέλη του Δ.Σ.	Εταιρεία που συμμετέχει	Θέση στη Διοίκηση	Ποσοστό συμμετοχής
Καρράς Κωνσταντίνος	BENA A.E.E.	Μέλος Δ.Σ.	7,81%

Σημειώνεται ότι τα μέλη του Διοικητικού Συμβουλίου και οι κύριοι μέτοχοι της Εταιρείας δεν συμμετέχουν στη Διοίκηση ή στο κεφάλαιο άλλων εταιρειών με ποσοστό μεγαλύτερο ή ίσο του 10%, ούτε ασκούν διοικητική επιρροή, ούτε έχουν οποιαδήποτε σχέση με άλλες εταιρείες.

7.3 Οργανόγραμμα

Η οργανωτική δομή της Εταιρείας παρουσιάζεται στο ακόλουθο οργανόγραμμα:

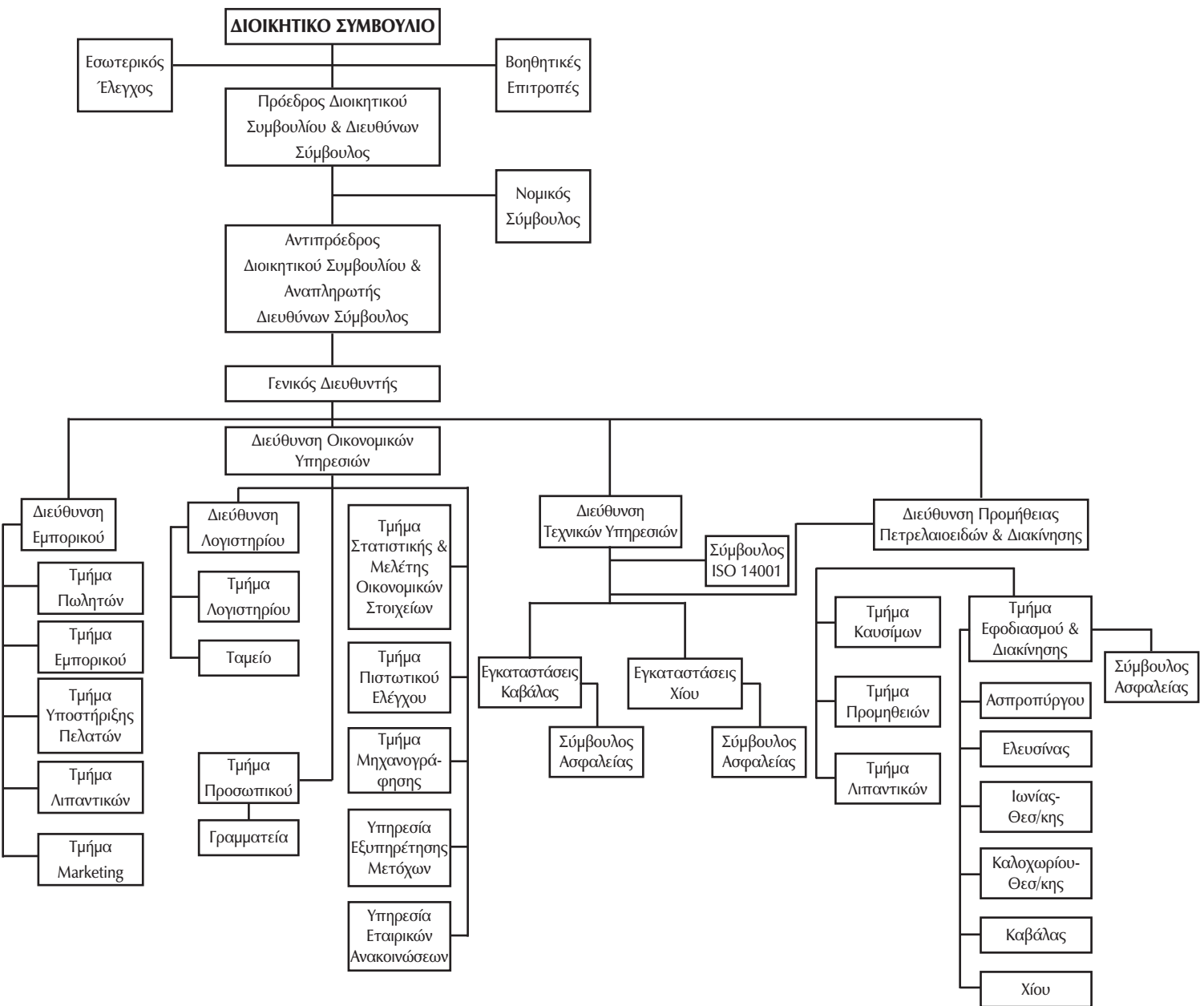

7.4 Κατάλογος των προσώπων που σύμφωνα με το άρθρο 8 της με αριθμό 5/204/14.11.2000 απόφασης του Δ.Σ. της Επιτροπής Κεφαλαιαγοράς επιτρέπεται να καταρτίζουν συναλλαγές με αντικείμενο της μετοχής της Εταιρείας μετά από προηγούμενη γνωστοποίηση

Σύμφωνα με το άρθρο 8 της υπ' αριθμ. 5/204/14.11.2000 απόφασης του Δ.Σ. της Επιτροπής Κεφαλαιαγοράς κατά το χρονικό διάστημα των 30 ημερών από τη λήξη της περιόδου στις οποίες αναφέρονται οι τριμηνιαίες οικονομικές καταστάσεις της Εταιρείας, σύμφωνα με το Π.Δ. 360/1985, ή κατά το τυχόν μικρότερο χρονικό διάστημα έως την δημοσίευση των καταστάσεων αυτών, καθώς και από τη στιγμή που κατά την άσκηση των καθηκόντων τους ή με οποιοδήποτε άλλο τρόπο έρχεται στην κατοχή τους οποιαδήποτε εμπιστευτική πληροφορία, όπως αυτή ορίζεται στο άρθρο 2 του Π.Δ. 53/1992, στα παρακάτω πρόσωπα επιτρέπεται να καταρτίζουν συναλλαγές με αντικείμενο μετοχές της Εταιρείας ή παράγωγα προϊόντα επί μετοχών της Εταιρείας τα οποία είναι διαπραγματεύσιμα στο Χρηματιστήριο Παραγωγών Αθηνών, ή συνδεδεμένης με αυτήν Εταιρείας, μόνον εφόσον έχουν προηγουμένως προβεί σε σχετική γνωστοποίηση προς το διοικητικό συμβούλιο της Εταιρείας και η γνωστοποίηση έχει δημοσιευθεί στο Ημερήσιο Δελτίο Τιμών του Χ.Α. την προηγούμενη τουλάχιστον ημέρα από την ημέρα συναλλαγής.

Α/Α	ΟΝΟΜΑΤΕΠΩΝΥΜΟ	ΙΔΙΟΤΗΤΑ
1	Ευάγγελος Γ. Ρούσσος	ΠΡΟΕΔΡΟΣ ΔΙΟΙΚΗΤΙΚΟΥ ΣΥΜΒΟΥΛΙΟΥ - ΔΙΕΥΘΥΝΩΝ ΣΥΜΒΟΥΛΟΣ
2	Γεώργιος Ε. Ρούσσος	ΑΝΤΙΠΡΟΕΔΡΟΣ - ΑΝΑΠΛ/ΤΗΣ ΔΙΕΥΘΥΝΩΝ ΣΥΜΒΟΥΛΟΣ
3	Ιωάννης Ε. Ρούσσος	ΟΙΚΟΝΟΜΙΚΟΣ ΔΙΕΥΘΥΝΤΗΣ - ΜΕΛΟΣ ΔΙΟΙΚΗΤΙΚΟΥ ΣΥΜΒΟΥΛΙΟΥ
4	Αλέξανδρος Α. Βαρλάς	ΝΟΜΙΚΟΣ ΣΥΜΒΟΥΛΟΣ
5	Χαράλαμπος Α. Κοσμάς	ΔΙΕΥΘΥΝΤΗΣ ΛΟΓΙΣΤΗΡΙΟΥ – ΜΕΛΟΣ ΔΙΟΙΚΗΤΙΚΟΥ ΣΥΜΒΟΥΛΙΟΥ
6	Σταύρος Γ. Νικηφοράκης	ΟΡΚΩΤΟΣ ΕΛΕΓΚΤΗΣ / ΑΞΩΝ
7	Χαράλαμπος Η. Παπαγεωργίου	ΕΠΙΚΕΦΑΛΗΣ ΤΜΗΜΑΤΟΣ ΕΣΩΤΕΡΙΚΟΥ ΕΛΕΓΧΟΥ
8	Κωνσταντίνα Α. Μελέτη	ΥΠΗΡΕΣΙΑ ΕΞΥΠΗΡΕΤΗΣΗΣ ΜΕΤΟΧΩΝ ΚΑΙ ΕΤΑΙΡΙΚΩΝ ΑΝΑΚΟΙΝΩΣΕΩΝ

Σημείωση: Οι κ.κ Ευάγγελος Γ. Ρούσσος και Γεώργιος Ε. Ρούσσος είναι και μέτοχοι της Εταιρείας με ποσοστό άνω του 20%.



8.1 Συνδεδεμένες Εταιρίες

Η Εταιρεία δεν συμμετέχει (κατά μειοψηφία ή πλειοψηφία) σε επιχειρήσεις ή κοινοπραξίες ή συνεταιρισμούς οποιασδήποτε νομικής μορφής και ούτε έχει ενιαία διεύθυνση ή κοινή διοίκηση ή κοινή μετοχική σχέση με άλλη επιχείρηση και ούτε υπάρχουν συμβάσεις ελέγχου πλειοψηφίας ή διορισμού οργάνων άλλης εταιρείας.

Σχετικά με την υποχρέωση κατάρτισεως ή μη Ενοποιημένων Οικονομικών Καταστάσεων η Εταιρεία δεν υποχρεούται στην σύνταξη ενοποιημένων οικονομικών καταστάσεων, επειδή δεν συμμετέχει σε θυγατρικές εταιρείες. Σημειώνεται σχετικά ότι για την εταιρεία Γ. & Ι. Ρούσσος Α.Ε., στην οποία συμμετείχαν ορισμένα μέλη του Διοικητικού Συμβουλίου της Εταιρείας, έχει ήδη ολοκληρωθεί η εκκαθάρισή της.

8.2 Διεταιρικές συναλλαγές

Η Εταιρεία δεν είχε καμία συναλλαγή με τις συνδεδεμένες με αυτήν εταιρείες κατά την τελευταία οικονομική χρήση 2003.



ΜΑΚΡΟΧΡΟΝΙΟΙ ΣΤΟΧΟΙ ΚΑΙ ΠΡΟΟΠΤΙΚΕΣ

Η στρατηγική της Εταιρείας είναι:

- ✓ Η ενδυνάμωση της θέσης της στον κλάδο των πετρελαιοειδών.
- ✓ Η είσοδος της σε νέες αγορές.

Η στρατηγική ανάπτυξης της Εταιρείας έχει τους εξής επί μέρους στόχους:

- ✓ Αύξηση του μεριδίου αγοράς σε 6% στον κλάδο εμπορίας πετρελαιοειδών μέχρι το τέλος του 2005. Η αύξηση του μεριδίου αγοράς θα επιτευχθεί μέσω της ανάπτυξης του δικτύου των πρατηρίων που φέρουν το εμπορικό σήμα και τα διακριτικά χρώματα της Εταιρείας. Εκτιμάται ότι, ο αριθμός πρατηρίων για την επίτευξη μεριδίου αγοράς 6% ανέρχεται σε 300.
- ✓ Αύξηση των πωλήσεων λιπαντικών. Επισημαίνεται ότι τα λιπαντικά έχουν σημαντικό περιθώριο κέρδους, περίπου 30% και θα συνεισφέρουν στην αύξηση των κερδών της Εταιρείας.
- ✓ Αξιοποίηση των πλεονεκτημάτων που προσφέρουν λόγω της γεωγραφικής τους θέσης οι εγκαταστάσεις της Χίου και της Νέας Καρβάλης Καβάλας. Οι προοπτικές ανάπτυξης της Εταιρείας μέσω της εκμετάλλευσης των εγκαταστάσεων είναι:
 - Επέκταση του δικτύου πωλήσεων σε περιοχές που τροφοδοτούνται από τις εγκαταστάσεις της Νέας Καρβάλης Καβάλας (Ανατολική Μακεδονία, Κεντρική Μακεδονία και Θράκη).
 - Εμπορία πετρελαιοειδών στην Τουρκία μέσω των εγκαταστάσεων της Χίου. Η πρόσφορη χρονικά περίοδος θα αξιολογηθεί βάσει των κατάλληλων κριτηρίων. Ενδεικτικά αναφέρονται: α) πολιτική σταθερότητα, β) οικονομική σταθερότητα, γ) οικονομοτεχνική αξιολόγηση, δ) νομικό πλαίσιο.
 - Επέκταση του δικτύου πωλήσεων στη Βουλγαρία. Η Εταιρεία θα επιλέξει κατάλληλα σημεία στη συγκεκριμένη χώρα για την ανάπτυξη δικτύου πρατηρίων. Η πρόσφορη χρονικά περίοδος θα αξιολογηθεί βάσει των κατάλληλων κριτηρίων. Ενδεικτικά αναφέρονται: α) πολιτική σταθερότητα, β) οικονομική σταθερότητα, γ) οικονομοτεχνική αξιολόγηση, δ) νομικό πλαίσιο.

Πρόσθετοι στόχοι της είναι:

- ✓ Διατήρηση της πολύ καλής συνεργασίας της Εταιρείας με το δίκτυο πρατηρίων της και τους πελάτες της (μεταπωλητές και βιομηχανικούς πελάτες).
- ✓ Διατήρηση των λειτουργικών εξόδων σε χαμηλά επίπεδα ώστε να επιτευχθούν οικονομίες κλίμακος και αύξηση του περιθωρίου καθαρού κέρδους προ φόρων.

ΜΕΡΙΣΜΑΤΙΚΗ ΠΟΛΙΤΙΚΗ



Η μερισματική πολιτική που ακολούθησε η Εταιρεία, κατά την τριετία 2001-2003, παρουσιάζεται στον πίνακα που ακολουθεί:

(ποσά σε εκατ. ευρώ)	2001	2002	2003
Κέρδη μετά από φόρους χρήσης και αμοιβές Διοικητικού Συμβουλίου	0,94	1,35	1,71
Συνολικό μέρισμα	0,59	0,55	0,56
% επί των κερδών	62,4%	40,7%	32,7%

Σύμφωνα με την ισχύουσα νομοθεσία (άρθρο 45 παρ. 2 του Ν. 2190/1920) το απαιτούμενο ποσό για την καταβολή του πρώτου μερίσματος το οποίο υποχρεούται η ανώνυμη εταιρεία να διανείμει στους μετόχους της ανέρχεται σε ποσοστό 6% επί του καταβεβλημένου μετοχικού κεφαλαίου και με την προϋπόθεση ότι είναι μεγαλύτερο από το 35% των καθαρών κερδών (μετά την αφαίρεση των εταιρικών βαρών, του τακτικού αποθεματικού και του αναλογούντος φόρου). Σε διαφορετική περίπτωση η ανώνυμη εταιρεία υποχρεούται να διανείμει ως πρώτο μέρισμα στους μετόχους τουλάχιστον το 35% επί των καθαρών κερδών μετά την αφαίρεση των πάσης φύσεως εταιρικών βαρών, του τακτικού αποθεματικού και του αναλογούντος φόρου (άρθρο 3 του Α.Ν. 148/1967 όπως τροποποιήθηκε με το άρθρο 1 του Ν.876/1979). Τα ανωτέρω δεν ισχύουν εφόσον η Γενική Συνέλευση των μετόχων με πλειοψηφία τουλάχιστον 70% του καταβεβλημένου μετοχικού κεφαλαίου αποφασίσει διαφορετικά (άρθρο 3 παρ. 3 του Α.Ν. 148/1967 όπως τροποποιήθηκε από το άρθρο 3 παρ. 18 του Ν. 2753/1999).

Η Εταιρεία μετά την εισαγωγή των μετοχών της στην Παράλληλη Αγορά του Χρηματιστηρίου Αθηνών, κάνοντας χρήση των διατάξεων του Ν.2190/1920 και της φορολογικής νομοθεσίας, προτίθεται να διανείμει ως μέρισμα στους μετόχους ποσό ίσο ή μεγαλύτερο του 35% επί των καθαρών κερδών (μετά την αφαίρεση των πάσης φύσεως εταιρικών βαρών, του τακτικού αποθεματικού και του αναλογούντος φόρου) και με την προϋπόθεση ότι αυτό (το μέρισμα) είναι μεγαλύτερο από το 6% επί του καταβεβλημένου μετοχικού κεφαλαίου.

Το μέρισμα καταβάλλεται στους μετόχους εντός δύο μηνών από την ημερομηνία σύγκλησης της Ετήσιας Τακτικής Γενικής Συνέλευσης των μετόχων η οποία εγκρίνει τις ετήσιες οικονομικές καταστάσεις της Εταιρείας.

Σημειώνεται ότι οι νέες μετοχές οι οποίες προήλθαν από την τελευταία αύξηση του μετοχικού κεφαλαίου, δικαιούνται μέρισμα από τα κέρδη της χρήσης 2003.

Η υψηλότερη διανομή μερισμάτων θα εξαρτηθεί από το ύψος της κερδοφορίας και τις επενδυτικές και χρηματοδοτικές ανάγκες της Εταιρείας.

11

ΧΡΗΜΑΤΙΣΤΗΡΙΑΚΑ ΣΤΟΙΧΕΙΑ ΜΕΤΟΧΗΣ

Οι μετοχές της Εταιρείας εισήχθησαν για διαπραγμάτευση στο Χρηματιστήριο Αθηνών την 07/01/2004 με την από 24/12/2003 απόφαση του Διοικητικού Συμβουλίου του Χρηματιστηρίου Αθηνών, οπότε και δεν υφίστανται χρηματιστηριακά στοιχεία για την μετοχή Εταιρείας για το έτος 2003.

Ωστόσο, η τιμή κλεισίματος της 30ης Ιανουαρίου 2004, ο συνολικός όγκος και αξία συναλλαγών για το διάστημα 7/1/2004-30/1/2004 ήταν 6,80 ευρώ ανά μετοχή, 1.762.600 τεμάχια και 12.316.185,00 ευρώ, αντίστοιχα.

Στο παρακάτω γράφημα παρουσιάζεται η πορεία της μετοχής της Εταιρείας σε σχέση με τον όγκο Συναλλαγών για την παραπάνω περίοδο:

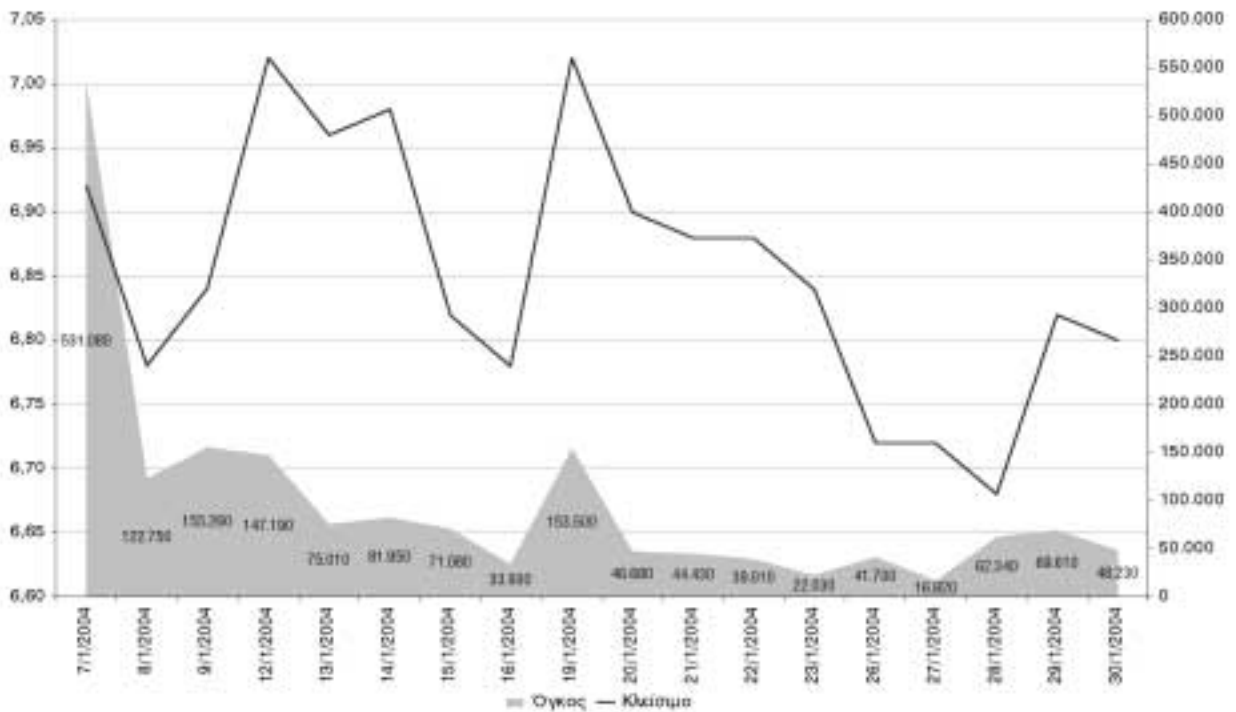



Παρατηρούμε επίσης ότι η διακύμανση της τιμής της μετοχής, για το μικρό αυτό διάστημα, ακολουθεί περισσότερο την διακύμανση του Γενικού Δείκτη και λιγότερο του Δείκτη Παράλληλης Αγοράς:

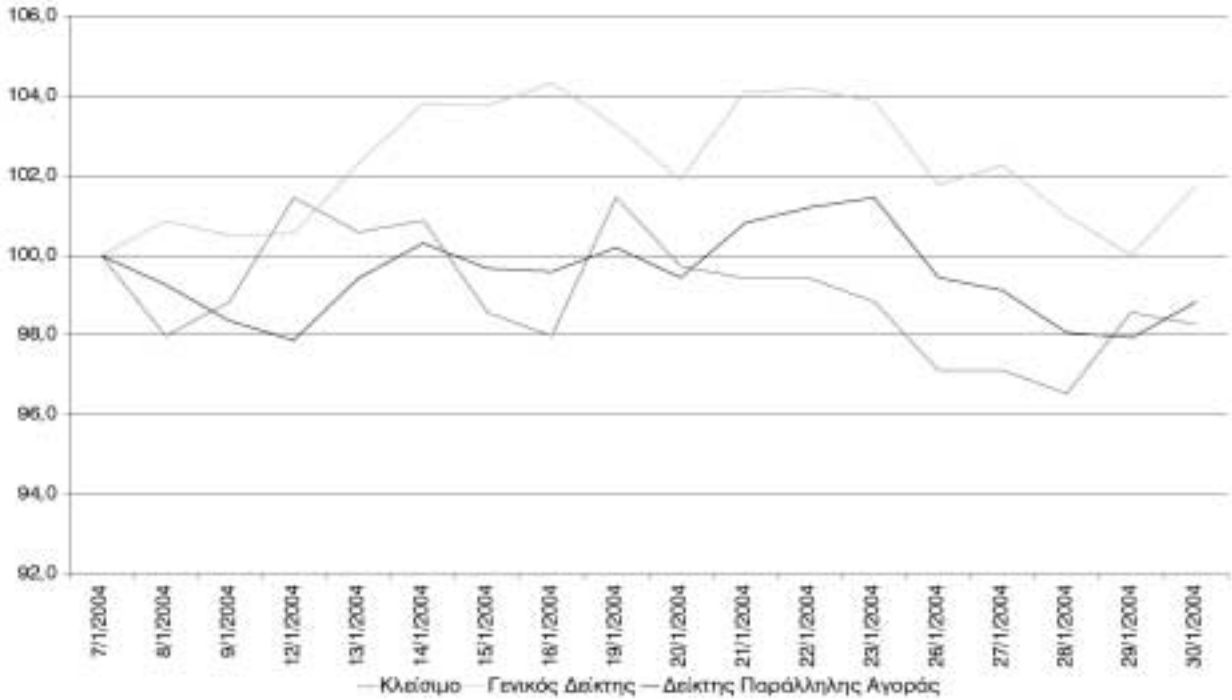

ΠΑΡΑΡΤΗΜΑΤΑ

- I. Έκθεση διαχείρισης του Διοικητικού Συμβουλίου της Εταιρείας προς την Τακτική Γενική Συνέλευση των μετόχων επί της 21ης εταιρικής χρήσης από 01.01.2003 έως 31.12.2003
(Έκθεση - Ισολογισμός - Προσάρτημα)
- II. Κατάσταση Ταμειακών Ροών
- III. Πίνακας Διάθεσης Αντληθέντων Κεφαλαίων

ΕΚΘΕΣΗ ΔΙΑΧΕΙΡΙΣΗΣ

ΤΟΥ ΔΙΟΙΚΗΤΙΚΟΥ ΣΥΜΒΟΥΛΙΟΥ ΤΗΣ ΕΤΑΙΡΕΙΑΣ

«ΡΕΒΟΪΛ ΑΝΩΝΥΜΟΣ ΕΛΛΗΝΙΚΗ ΕΤΑΙΡΕΙΑ ΠΕΤΡΕΛΑΙΟΕΙΔΩΝ»

ΠΡΟΣ ΤΗΝ ΤΑΚΤΙΚΗ ΓΕΝΙΚΗ ΣΥΝΕΛΕΥΣΗ ΤΩΝ ΜΕΤΟΧΩΝ

Κύριοι Μέτοχοι,

Σύμφωνα με το άρθρο 43α παρ. 3 του ΚΝ 2190/1920, όπως αυτό αντικαταστάθηκε με το άρθρο 35 του Π.Δ. 409/86, υποβάλλουμε προς τη Γενική Συνέλευση τις οικονομικές καταστάσεις της εταιρείας, αποτελούμενες από τον Ισολογισμό, τη κατάσταση λογ/σμού αποτελεσμάτων χρήσης, το πίνακα διάθεσης και το προσάρτημα, για την εταιρική χρήση 1/1/2003-31/12/2003 καθώς επίσης και τις παρατηρήσεις μας επί των ανωτέρω καταστάσεων, και παρακαλούμε να τις εγκρίνετε:

1. Εξέλιξη των εργασιών της εταιρείας.

Ο κύκλος εργασιών της κλειόμενης χρήσης ανήλθε στο ποσό των #194.777.077,07# ευρώ έναντι ποσού #159.422.230,64# ευρώ της προηγούμενης χρήσης (αύξηση κύκλου εργασιών κατά 22% περίπου). Επίσης, τα καθαρά κέρδη της χρήσης ανήλθαν στο ποσό των #2.640.726,46# ευρώ έναντι ποσού # 2.002.398,36# ευρώ της προηγούμενης χρήσης (αύξηση κερδοφορίας κατά 32% περίπου).

Από τα ανωτέρω προκύπτει ότι η κλειόμενη χρήση 1/1/2003-31/12/2003 υπήρξε εξαιρετικά κερδοφόρα και γενικά η πορεία της εταιρείας ανοδική.

2. Οικονομική θέση της εταιρείας.

Η πραγματική οικονομική κατάσταση της εταιρείας είναι ιδιαίτερα ικανοποιητική και πρέπει να θεωρείται ότι ανταποκρίνεται στην εμφανιζόμενη εικόνα των οικονομικών καταστάσεων της κλειόμενης χρήσεως. Επισημαίνεται ότι οι βασικότεροι χρηματοοικονομικοί δείκτες κατά τη 31η Δεκεμβρίου 2003 απεικονίζουν τη θετική εικόνα της εταιρείας και τη βελτίωση των βασικών οικονομικών μεγεθών της.

3. Προβλεπόμενη πορεία της εταιρείας.

Όπως προκύπτει από την μέχρι τώρα πορεία των εργασιών της εταιρείας κατά τη τρέχουσα χρήση, ο κύκλος εργασιών και τα καθαρά κέρδη θα παρουσιάσουν και νέα αύξηση.

4. Κατεχόμενα στην εταιρεία χρεόγραφα.

Δεν υπάρχουν.

5. Διαθέσιμο συνάλλαγμα

Δεν υπάρχει.

6. Ακίνητα της εταιρείας.

Η εταιρεία έχει στην κατοχή της τα εξής ακίνητα :

- α) Εδαφική έκταση στην θέση ΕΣΚΙ-ΚΙΟΙ στη Νέα Καρβάλη Καβάλας, συνολικής έκτασης 54.882 τμ.
- β) Ένα οικοπέδο στην θέση «ΧΕΡΩΜΑ» της κτηματικής περιφέρειας του Δήμου Βάρης Αττικής, συνολικής έκτασης 2.206,65 τ.μ.
- γ) Ένα οικοπέδο στην θέση «ΧΕΡΩΜΑ» της κτηματικής περιφέρειας του Δήμου Βάρης Αττικής, συνολικής έκτασης 446,50 τ.μ.
- δ) Ένα οικοπέδο στην θέση «ΑΓΚΑΛΙ», στο Κοντάρι Θυμιανών του Δήμου Αγ. Μηνά, στη Χίο, συνολικής έκτασης 6.980,20 τ.μ.
- ε) Ένα οικοπέδο στη θέση «ΑΜΥΓΔΑΛΩΝΑΣ» του οικισμού Καταρράκτη του Δήμου Ιωνίας, στη Χίο, συνολικής έκτασης 760,38 τ.μ. (Στο παραπάνω ακίνητο περιλαμβάνεται και ισόγειο κτίσμα συνολικής έκτασης 99,01 τ.μ.).
- στ) Ένα διώροφο κτίριο στη θέση «ΧΕΡΩΜΑ» της κτηματικής περιφέρειας του Δήμου Βάρης Αττικής, συνολικής έκτασης 553,60 τ.μ.



- ζ) Μια ισόγεια οικία στη θέση «ΧΕΡΩΜΑ» της κτηματικής περιφέρειας του Δήμου Βάρης Αττικής, συνολικής έκτασης 52,48 τ.μ.
- η) Ένα τριώροφο κτίριο στη θέση «ΑΓΚΑΛΙ», στο Κοντάρι Θυμιανών του Δήμου Αγ. Μηνά, στη Χίο, συνολικής έκτασης 330,45 τ.μ.
- θ) Ένα διώροφο κτίριο στη Νέα Καρβάλη Καβάλας (15ο χλμ. Εθν. Οδού Καβάλας-Ξάνθης) συνολικής έκτασης 269,28 τμ.

7. Σημαντικές ζημιές της εταιρείας.

Δεν υπάρχουν ζημιές στην κλειόμενη χρήση ούτε προβλέπονται ζημιές για τη τρέχουσα χρήση.

8. Υποκαταστήματα της εταιρείας.

Τα υποκαταστήματα της εταιρείας κατά τη διαχειριστική χρήση 1/1/2003-31/12/2003 ήταν τα εξής :

- 1) Υποκατάστημα στη θέση «Αγ. Ελένη-Κοντάρι» της Κοινότητας Θυμιανών του Δήμου Αγ. Μηνά στη Χίο (ιδιόκτητες εγκαταστάσεις διανομής & αποθήκευσης καυσίμων).
- 2) Υποκατάστημα εντός διυλιστηρίων ΕΛ.ΠΕ Α.Ε., στον Ασπρόπυργο Αττικής (λειτουργεί ως σταθμός φόρτωσης).
- 3) Υποκατάστημα εντός διυλιστηρίων ΕΛ.ΠΕ Α.Ε., στην Ελευσίνα Αττικής (λειτουργεί ως σταθμός φόρτωσης).
- 4) Υποκατάστημα εντός διυλιστηρίων ΕΛ.ΠΕ Α.Ε., στην Ιωνία Θεσσαλονίκης (λειτουργεί ως σταθμός φόρτωσης).
- 5) Υποκατάστημα εντός εγκαταστάσεων ΕΛ.ΠΕ Α.Ε., στο Καλοχώρι Θεσσαλονίκης (λειτουργεί ως σταθμός φόρτωσης).
- 6) Υποκατάστημα στο 15ο χλμ. Εθν. Οδού Καβάλας – Ξάνθης, στην Νέα Καρβάλη Καβάλας (ιδιόκτητες εγκαταστάσεις διανομής και αποθήκευσης καυσίμων).

9. Άλλα σημαντικά γεγονότα.

- α) Η εταιρεία, σύμφωνα με την από 24/12/2003 απόφαση του Διοικητικού Συμβουλίου του Χρηματιστηρίου Αθηνών, εισήλθε στη Παράλληλη Αγορά του Χρηματιστηρίου Αθηνών το μήνα Δεκέμβριο του έτους 2003. Τα αντληθέντα κεφάλαια από την ανωτέρω εισαγωγή ανήλθαν στο ποσό των #7.839.000,00# ευρώ.
- β) Εντός του έτους 2003 ολοκληρώθηκαν οι εργασίες επέκτασης των ιδιόκτητων εγκαταστάσεων αποθήκευσης και διανομής υγρών καυσίμων, στη Νέα Καρβάλη του νομού Καβάλας. Το συνολικό κόστος επέκτασης των ανωτέρω εγκαταστάσεων ανήλθε στο ποσό των # 5.500.000,00 # ευρώ περίπου, ενώ η συνολική δυναμικότητα αποθήκευσης ανέρχεται πλέον σε 37.000 κυβικά μέτρα.

Από την λήξη της κλειόμενης χρήσεως 31/12/2003 μέχρι την ημέρα σύνταξης της παρούσης έκθεσης δεν συνέβησαν άλλα σημαντικά γεγονότα τα οποία θα έπρεπε να αναφερθούν και η γενική πορεία των εργασιών της εταιρείας βαίνει ομαλά.

Βάρη, 6 Φεβρουαρίου 2004

Ο Πρόεδρος του Δ.Σ.

Τα Μέλη

Ευάγγελος Γ. Ρούσσος

Βεβαιώνεται ότι η ανωτέρω Έκθεση που αποτελείται από 3 σελίδες είναι αυτή που αναφέρεται στο Πιστοποιητικό Ελέγχου που χορήγησα με ημερομηνία 9/2/2004

Βάρη 6/2/2004

Ο ΟΡΚΩΤΟΣ ΕΛΕΓΚΤΗΣ ΛΟΓΙΣΤΗΣ
ΣΤΑΥΡΟΣ Γ. ΝΙΚΗΦΟΡΑΚΗΣ
Α.Μ.Σ.Ο.Ε.Λ. : 11501
ΑΞΩΝ ΟΡΚΩΤΟΙ ΕΛΕΓΚΤΕΣ

ΙΣΟΛΟΓΙΣΜΟΣ 31^{ης} ΔΕΚΕΜΒΡΙΟΥ 2003 - 21^η ΕΤΑΙΡΙΚΗ ΧΡΗΣΗ (1 ΙΑΝΟΥΑΡΙΟΥ - 31 ΔΕΚΕΜΒΡΙΟΥ 2003) ΑΡ.Μ.Α.Ε. 4534/04/Β/86/22/96

ΕΝΕΡΓΗΤΙΚΟ	Ποσό Κλεισίματος Χρήσεως 2003	Ποσό Προηγούμενης Χρήσεως 2002	ΠΑΘΗΤΙΚΟ	Ποσό Κλεισίματος Χρήσεως 2003	Ποσό Προηγούμενης Χρήσεως 2002
Β.ΕΞΟΔΑ ΕΓΚΑΤΑΣΤΑΣΕΩΣ	ΔΕΙΑ ΚΤΙΣΕΩΣ	Αποβέσεις	Αναπ. ΔΕΙΑ	Α.ΙΔΙΑ ΚΕΦΑΛΙΑ	Α.ΙΔΙΑ ΚΕΦΑΛΙΑ
1. Έσοδα ιδρύσεως & πρώτης εγκατάστασης	52.869,23	31.932,17	20.937,06	52.869,23	21.658,97
2. Σύν/κες διαφορές δανείων για κτήσεις παγίων στοιχείων	0,00	0,00	0,00	3.639,67	3.639,67
4. Λοιπά έσοδα εγκαταστάσεως	999.468,19	369.063,84	630.404,35	142.104,52	15.570,00
	<u>1.052.337,42</u>	<u>400.996,01</u>	<u>651.341,41</u>	<u>176.954,45</u>	<u>19.570,00</u>
Γ. ΠΑΓΙΟ ΕΝΕΡΓΗΤΙΚΟ				ΙΙ. Διαφορά από έκδοση μετοχών υπέρ το άρτιο	0,00
Ι. Αξιώματες Ακινήτοποιήσεις				ΙV. Αποθεματικά Κεφάλαια	
1. Έσοδα ερευνών & αναπτύξεως	18.856,35	8.833,81	10.022,54	1. Τακτικό αποθεματικό	218.916,03
5. Λοιπές ασύματες ακινήτοποιήσεις	9.170,95	7.336,76	1.834,19	5. Αφορολόγητα αποθεματικά ειδικών διατάξεων νόμων	219.893,43
Σύνολο Ασύματων Ακινήτοποιήσεων	28.027,30	16.170,57	11.856,73	V. Αποτελέσματα εις νέο	438.809,46
1. Γήπεδα-Οικόπεδα	625.193,64	0,00	625.193,64	Υπόλοιπο κερδών χρήσεως εις νέο	<u>2.164.504,63</u>
3. Κτίρια και Τεχνικά έργα	4.118.894,63	805.178,70	3.313.715,93	Σύνολο Ιδίων Κεφαλαίων (ΔΙ+ΔΙΙ+ΔΙΙΙ+ΔΙV)	<u>13.742.314,09</u>
4. Μηχανήματα-Τεχνικές Εγκαταστάσεις & λοιπός μηχανολογικός εξοπλισμός	12.836.080,65	2.974.286,42	9.861.794,23	Β. ΠΡΟΒΛΕΨΕΙΣ ΓΙΑ ΚΙΝΔΥΝΟΥΣ ΚΑΙ ΕΞΟΔΑ	
5. Μεταφορικά μέσα	473.291,48	277.917,47	195.374,01	1. Προβλέψεις για αποζημίωση προσωπικού λόγω έλλοιψης από την υπηρεσία	<u>82.115,29</u>
6. Επιπλά & λοιπός εξοπλισμός	565.123,92	455.426,83	109.697,09	Γ. ΥΠΟΧΡΕΩΣΕΙΣ	
7. Ακινήτοποιήσεις υπό εκτέλεση & προκαταβολές	144.705,76	0,00	144.705,76	Ι. Μακροπρόθεσμες Υποχρεώσεις	
Σύνολο Ενσώματων Ακινήτοποιήσεων	18.763.290,08	4.512.809,42	14.250.480,66	2. Δάνεια τραπεζών	<u>3.182.612,51</u>
Σύνολο Ακινήτοποιήσεων (ΓΙ+ΓΙΙ)	18.791.317,38	4.528.979,99	14.262.337,39	ΙΙ. Βραχυπρόθεσμες Υποχρεώσεις	
ΙΙΙ. Σημιετοχές & άλλες μακρ. χρημ/κες απαιτήσεις				1. Προμηθευτές	5.380.120,43
5. Επιταγές εισπρακτέες μακροπρόθεσμης λήξης	492.572,90	492.572,90	492.572,90	2. Επιταγές πληρωτέες (μεταχρ/νες)	1.470.091,16
7. Λοιπές Μακροπρόθεσμες Απαιτήσεις	0,00	0,00	0,00	3. Τραπεζες/λ/βραχυπρόθεσμων υποχρεώσεων	0,00
Σύνολο Ακινήτοποιήσεων (ΓΙ+ΓΙΙ+ΓΙΙΙ)	19.283.890,28	5.021.552,89	14.754.910,29	4. Προκαταβολές πελατών	48.813,84
Δ. ΚΥΚΛΟΦΟΡΟΥΝ ΕΝΕΡΓΗΤΙΚΟ				5. Υποχρεώσεις από φόρους-τέλη	1.141.469,56
Ι. Αποθέματα				6. Ασφαλιστικοί Οργανισμοί	51.559,71
1. Εμπορεύματα	1.464.090,20	1.458.506,01	1.464.090,20	7. Μακροπρόθεσμες υποχρεώσεις πληρωτέες στην επόμενη χρήση	1.058.693,60
ΙΙ. Απαιτήσεις				10. Μερίσματα πληρωτέα	557.000,00
1. Πελάτες	2.437.535,04	2.477.299,30	2.437.535,04	11. Πιστωτές διάφοροι	1.205.933,41
3α. Επιταγές εισπρακτέες	3.624.304,17	3.054.369,66	3.624.304,17	Σύνολο Υποχρεώσεων (ΓΙ+ΓΙΙ)	<u>10.751.944,36</u>
10. Επιταγές-Επίδοκοι πελάτες & χρεώστες	274.806,52	278.162,98	274.806,52		<u>13.934.556,87</u>
Μειών-Προβλέψεις	211.969,95	211.969,95	211.969,95		
11. Χρεώστες διάφοροι	568.996,71	66.193,03	568.996,71		
12. Λογαριασμοί διαχειρίσεως προκαταβολών & πιστώσεων	2.315,55	2.180,42	2.315,55		
	<u>9.695.988,04</u>	<u>6.556.527,72</u>	<u>9.695.988,04</u>		
ΙV. Διάθεσιμα					
1. Ταμείο	16.002,16	11.482,64	16.002,16		
3. Καταθέσεις όψεως και προθεσμίας	4.180.866,75	1.795.494,29	4.180.866,75		
	<u>4.196.868,91</u>	<u>1.806.976,93</u>	<u>4.196.868,91</u>		
Σύνολο Κυκλοφορούντος Ενεργητικού (ΔΙ+ΔΙΙ+ΔΙV)	12.356.847,15	9.822.010,66	12.356.847,15		
Ε. ΜΕΤΑΒΑΤΙΚΟΙ ΛΟΓΑΡΙΑΣΜΟΙ ΕΝΕΡΓΗΤΙΚΟΥ					
1. Έσοδα επομένων χρήσεων	26.456,78	21.434,25	26.456,78		
2. Έσοδα χρήσεως εισπρακτέα	0,00	25.549,29	0,00		
3. Λοιπό μεταβατικό λογ/σμ/ο ενεργητικού	<u>26.456,78</u>	<u>47.501,07</u>	<u>26.456,78</u>		
ΓΕΝΙΚΟ ΣΥΝΟΛΟ ΕΝΕΡΓΗΤΙΚΟΥ (Β+Γ+Δ+Ε)	27.820.300,33	23.523.181,18	27.820.300,33		
ΛΟΓΑΡΙΑΣΜΟΙ ΤΑΞΕΩΣ ΧΡΕΩΣΤΙΚΟΙ					
2. Χρεωστικοί λογαριασμοί εγγυήσεων και εμπροσμάτων ασφαλειών	<u>11.523.697,73</u>	<u>3.738.004,41</u>	<u>11.523.697,73</u>		
ΣΗΜΕΙΩΣΕΙΣ: 1. Η διανομή μερίσματος από τα κέρδη της χρήσεως 2003, τελεσθείσα υπό την έγκριση της προερχούς Τακτικής Γενικής Συνέλευσης των μετόχων, 2. Επί ακινήτων της εταιρείας έχουν εγγραφεί προσημιωμένες υποθήκες συνολικού ποσού ευρώ 7.336.757,15. 3. Οι αποβέσεις διενεργήθηκαν σύμφωνα με τους συντελεστές, οι οποίοι προβλέπονται από το Π.Δ. 299/2003. 4. Η εταιρεία, στη κλεισίματη χρήση 2003, σχημάτισε σε βάρος των αποτελεσμάτων την πρόβλεψη απόζημίωσης προσωπικού λόγω έλλοιψης από την υπηρεσία συνολικού ποσού ευρώ 16.808,06. 5. Ο μέσος όρος απεχολογούμενου προσωπικού κατά την κλεισίματη χρήση 1/1 - 31/12/2003 ανήλθε σε 99 άτομα. 6. Ο κύκλος εργασιών κατά κατηγορία οικονομικής δραστηριότητας (ΣΤΑΚΟΔ 03) κατά τη κλεισίματη χρήση 1/1 - 31/12/03 αναλύεται ως εξής: Κωδ. 515.1/193,61 εκατ. ευρώ - Κωδ. 631.2 / 1,17 εκατ. ευρώ.					

ΚΑΤΑΣΤΑΣΗ ΛΟΓΑΡΙΑΣΜΟΥ ΑΠΟΤΕΛΕΣΜΑΤΩΝ ΧΡΗΣΕΩΣ 31^{ης} ΔΕΚΕΜΒΡΙΟΥ 2003		ΠΙΝΑΚΑΣ ΔΙΑΘΕΣΕΩΣ ΑΠΟΤΕΛΕΣΜΑΤΩΝ	
(1 ΙΑΝΟΥΑΡΙΟΥ - 31 ΔΕΚΕΜΒΡΙΟΥ 2003)		Ποσά Κλεισίμ. Χρήσ. 2003	
ΙΑΠΟΤΕΛΕΣΜΑΤΑ ΕΚΜΕΤΑΛΛΕΥΣΕΩΣ	Ποσά Προηγούμενης Χρήσεως 2003	Καθαρά αποτελέσματα (κέρδη) χρήσεως	Ποσά Προηγ. Χρήσ. 2002
Κύκλος εργασιών (πωλήσεις)	194.777.077,07	159.422.230,64	2.002.398,36
Μείον: Κόστος πωληθέντων	183.717.046,63	149.815.051,36	2.002.398,36
Μικτά αποτελέσματα (κέρδη) εκμ/σεως	11.060.030,44	9.607.179,28	447.532,97
Πλέον: 1. Άλλα έσοδα εκμεταλλ/σεως	158.524,69	163.210,53	447.532,97
Σύνολο	11.218.555,13	9.770.389,81	447.532,97
Μείον: 1. Εξοδα διοικητικής λειτουργίας	2.271.197,25	2.126.455,95	43.482,00
3. Εξοδα λειτουργίας διαθέσεως	5.726.059,92	5.181.262,02	2.406.449,33
Μερικά αποτελέσματα (κέρδη) εκμεταλλευσεως	3.221.297,96	2.462.671,84	653.849,29
Πλέον: 4. Πιστωτικά τόκοι & συναφή έσοδα	2.559,43	765,97	1.752.600,04
Μείον: 3. Χρεωστικοί τόκοι & συναφή έξοδα	584.725,53	465.297,56	2.805.864,52
Ολικά αποτελέσματα (κέρδη) εκμεταλλευσεως	2.639.131,86	1.998.140,25	65.406,84
II. ΠΛΕΟΝ-ΕΚΤΑΚΤΑ ΑΠΟΤΕΛΕΣΜΑΤΑ			
1. Εκτακτά & ανόργανα έσοδα	18.307,70	11.385,64	550.000,00
2. Εκτακτά κέρδη	2.355,91	22.865,88	1.137.193,20
3. Έσοδα προηγ/νων χρήσεων	0,00	3.761,30	2.805.864,52
Μείον:			
1. Εκτακτά & ανόργανα έξοδα	11.942,38	24.388,36	84.359,89
2. Εκτακτες ζημιές	6.833,16	8.397,96	550.000,00
3. Έξοδα προηγούμενων χρήσεων	293,47	1.594,60	1.137.193,20
Οργανικά & έκτακτα αποτελέσματα (κέρδη)	19.069,01	968,39	1.137.193,20
ΜΕΙΟΝ: Σύνολο αποσβεσεων παγίων στοιχείων	1.174.459,82	1.037.457,45	1.752.600,04
Μείον: Οι απο αυτές ενσωματωμένες στο λειτουργικό κόστος	1.174.459,82	1.037.457,45	1.752.600,04
ΚΑΘΑΡΑ ΑΠΟΤΕΛΕΣΜΑΤΑ (ΚΕΡΔΗ) ΧΡΗΣΕΩΣ ΠΡΟ ΦΟΡΩΝ			
	0,00	0,00	0,00
	2.640.726,46	2.002.398,36	2.002.398,36

Ο ΟΙΚΟΝΟΜΙΚΟΣ ΔΙΕΥΘΥΝΤΗΣ
ΙΩΑΝΝΗΣ Ε. ΡΟΥΣΣΟΣ
Α.Δ.Τ. Ν 332194

Ο ΔΙΕΥΘΥΝΤΗΣ ΤΟΥ ΛΟΓΙΣΤΗΡΙΟΥ
ΧΑΡΑΛΑΜΠΟΣ Α. ΚΟΣΜΑΣ
Α.Δ.Τ. Φ 121999

ΠΙΣΤΟΠΟΙΗΤΙΚΟ ΕΛΕΓΧΟΥ ΟΡΚΩΤΟΥ ΕΛΕΓΚΤΗ ΛΟΓΙΣΤΗ

Προς τους κ.κ. Μετόχους της Ανώνυμης Εταιρείας "ΡΕΒΟΛΙΑ ΑΝΩΝΥΜΟΣ ΕΛΛΗΝΙΚΗ ΕΤΑΙΡΕΙΑ ΠΕΤΡΕΛΑΙΟΕΙΔΩΝ"

Ελέγξαμε τις ανωτέρω Οικονομικές Καταστάσεις καθώς και το σχετικό Προσάρτημα της Ανώνυμης Εταιρείας **ΡΕΒΟΛΙΑ ΑΝΩΝΥΜΟΣ ΕΛΛΗΝΙΚΗ ΕΤΑΙΡΕΙΑ ΠΕΤΡΕΛΑΙΟΕΙΔΩΝ**, της εταιρικής χρήσεως που έληξε την 31η Δεκεμβρίου 2003. Ο έλεγχός μας, στα πλαίσια του οποίου λάβαμε και γνώση πλήρους Λογιστικού Απολογισμού των υποκαταστημάτων της εταιρείας, έγινε σύμφωνα με τις διατάξεις του άρθρου 37 του Κ.Ν. 2190/1920 «περί Ανωνύμων Εταιρειών» και τις ελεγκτικές διαδικασίες που κρίναμε κατάλληλες με βάση τις αρχές και τους κανόνες ελεγκτικής που ακολουθεί το Σύστημα Ορκωτών Ελεγκτών Λογιστών οι οποίοι είναι σύμφωνοι με τις Βασικές αρχές των Διεθνών Ελεγκτικών Προτύπων. Τέθηκαν στη διάθεσή μας τα βιβλία και στοιχεία που τήρησε η εταιρεία και μας δόθηκαν οι αναγκαίες για τον έλεγχο πληροφορίες και επεξηγήσεις, που ζητήσαμε. Η εταιρεία εφαρμόισε ορθά το Ελληνικό Γενικό Λογιστικό Σύστημα. Δεν τροποποιήθηκε η μέθοδος απογραφής σε σχέση με την προηγούμενη χρήση. Επιληθεύσαμε τη συμφωνία του περιεχομένου της εκθέσεως Διαχειρίσεως του Διοικητικού Συμβουλίου προς την Τακτική Γενική Συνέλευση των Μετόχων, με τις σχετικές Οικονομικές Καταστάσεις. Το Προσάρτημα περιλαμβάνει τις πληροφορίες που προβλέπονται από την παράγραφο 1 του άρθρου 43α του κωδ. Ν. 2190/1920. Από τον παραπάνω έλεγχό μας, προέκυψαν τα εξής: 1. Στο κονδύλι του Ενεργητικού Δλι. 10. «Επιφοράλις - Επιδοκιμ. Πελάτες και Χρεώστες», εμφανίζεται ποσό ευρώ 274.806,52. Η εταιρεία έχει σχηματίσει πρόβλεψη για ενδεχόμενη ζημία που θα προκύψει από την μη είσπραξη τους συνολικού ποσού ευρώ 211.969,95. 2. Η παρούσα διαχειριστική χρήση δεν έχει ελεγχθεί από τις φορολογικές αρχές και ως εκ τούτου οι φορολογικές της υποχρεώσεις για την χρήση αυτή δεν έχουν καταστεί οριστικές. Κατά τη γνώμη μας οι ανωτέρω Οικονομικές Καταστάσεις, οι οποίες προκύπτουν από τα βιβλία και στοιχεία της εταιρείας, απεικονίζουν μαζί με το Προσάρτημα, αφού ληφθούν υπόψη οι παραπάνω παρατηρήσεις μας ως και οι παρατηρούμενες από την εταιρεία σημειώσεις κάτω από τον ισολογισμό, την περιουσιακή διάρθρωση και την οικονομική θέση της εταιρείας κατά την 31η Δεκεμβρίου 2003 και τα αποτελέσματα της χρήσεως που έληξε αυτή την ημερομηνία, βάσει των σχετικών διατάξεων που ισχύουν και Λογιστικών αρχών, οι οποίες έχουν γίνει γενικά παραδεκτές και δεν διαφέρουν από εκείνες που η εταιρεία εφαρμόισε στην προηγούμενη χρήση.

Αθήνα, 9 Φεβρουαρίου 2004
Ο ΟΡΚΩΤΟΣ ΕΛΕΓΚΤΗΣ - ΛΟΓΙΣΤΗΣ
ΣΤΑΥΡΟΣ ΝΙΚΗΦΟΡΑΚΗΣ
Α.Μ.Σ.Ο.Ε.Α. 11501
ΑΕΟΝ ΟΡΚΩΤΟΙ ΕΛΕΓΚΤΕΣ Ε.Π.Ε.



ΠΡΟΣΑΡΤΗΜΑ
ΤΟΥ ΙΣΟΛΟΓΙΣΜΟΥ ΤΗΣ 31ης ΔΕΚΕΜΒΡΙΟΥ 2003
ΚΑΙ ΤΩΝ ΑΠΟΤΕΛΕΣΜΑΤΩΝ ΧΡΗΣΕΩΣ 1/1/2003 - 31/12/2003
(βάσει των διατάξεων του κωδικοπ. Ν 2190/1920, όπως ισχύει)
«ΡΕΒΟΙΛ ΑΝΩΝΥΜΟΣ ΕΛΛΗΝΙΚΗ ΕΤΑΙΡΕΙΑ ΠΕΤΡΕΛΑΙΟΕΙΔΩΝ»
με το δ.τ. «ΡΕΒΟΙΛ» - «REVOIL»

Διάταξη και περιληψη της**Απάντηση****1. Σύνομη κατάρτιση και δομή των οικονομικών καταστάσεων, παρεκκλίσεις που έγιναν χάριν της αρχής της πραγματικής εικόνας.**

α) Άρθρο 42α παρ. 3 :

Παρέκκλιση από τις σχετικές διατάξεις περί κατάρτισεως των ετήσιων οικονομικών καταστάσεων που κρίθηκε απαραίτητη για την εμφάνιση, με απόλυτη σαφήνεια της πραγματικής εικόνας που απαιτεί η διάταξη της παραγράφου 2 του άρθρου αυτού

Δεν έγινε

β) Άρθρο 42β παρ. 1:

Παρέκκλιση από την αρχή του αμετάβλητου της δομής και μορφής εμφανίσεως του Ισολογισμού και του λογαριασμού «αποτελέσματα χρήσεως»

Δεν έγινε

γ) Άρθρο 42β παρ. 2 :

Καταχώρηση στον προσιδιάζοντα λογαριασμό στοιχείου σχετιζόμενου με περισσότερους υποχρεωτικούς λογαριασμούς

Δεν έγινε

δ) Άρθρο 42β παρ. 3 :

Προσαρμογή στην δομή και στους τίτλους των λογαριασμών με αραβική αρίθμηση όταν η ειδική φύση της επιχείρησης το απαιτεί.

Δεν έγινε

ε) Άρθρο 42β παρ. 4 :

Συμπτώξεις λογαριασμών του ισολογισμού που αντιστοιχούν σε αραβικούς αριθμούς, για τις οποίες (συμπτώξεις) συντρέχουν οι προϋποθέσεις της διατάξεως αυτής.

Δεν έγινε

στ) Άρθρο 42β παρ. 5:

Αναμορφώσεις κονδυλίων της προηγούμενης χρήσεως για να καταστούν ομοειδή και συγκρίσιμα με τα αντίστοιχα κονδύλια της κλειομένης χρήσεως.

Δεν συνέτρεξε περίπτωση αναμόρφωσης κονδυλίων προηγούμενης χρήσης.



2. Αποτίμηση περιουσιακών στοιχείων.

α) Άρθρο 43α παρ. 1-α:

Μέθοδοι αποτιμήσεως των περιουσιακών στοιχείων και υπολογισμού των αποσβέσεων καθώς και των προβλέψεων για υποτιμήσεις τους.

- (1) Τα πάγια περιουσιακά στοιχεία αποτιμήθηκαν στην αξία της τιμής κτήσεως ή του κόστους ιδιοκατασκευής του ή της αναπροσαρμοσμένης με βάση ειδικό νόμο αξίας τους η οποία είναι προσαυξημένη με την αξία των προσθηκών και βελτιώσεων και μειωμένη με τις προβλεπόμενες από τον νόμο αποσβέσεις.
- (2) Δεν συνέτρεξε περίπτωση σχηματισμού προβλέψεων υποτιμήσεως.
- (3) Τα από αγορά προερχόμενα αποθέματα (εμπορεύματα, πρώτες ύλες, αναλώσιμα κλπ) αποτιμήθηκαν στην κατ'είδος χαμηλότερη τιμή μεταξύ της τιμής κτήσεως της κατά το τέλος της χρήσεως τρέχουσας τιμής αγοράς τους και της καθαρής ρευστοποιήσιμης αξίας.
- (4) Η μέση τιμή κτήσεως όλων των αποθεμάτων προσδιορίστηκε με τη μέθοδο F.I.F.O., η οποία ακολουθείται πάγια.

β) Άρθρο 43α παρ. 1-α:

Βάσεις μετατροπής σε ευρώ περιουσιακών στοιχείων εκφρασμένων σε ξένο νόμισμα (Ξ.Ν.) και λογιστικός χειρισμός των συναλλαγματικών διαφορών.

Δεν έγινε

γ) Άρθρο 43 παρ. 2:

Παρέκλιση από τις μεθόδους και τις βασικές αρχές αποτιμήσεως .

Εφαρμογή ειδικών μεθόδων αποτιμήσεως

Δεν έγινε

δ) Άρθρο 43 παρ.7-β:

Αλλαγή μεθόδου υπολογισμού της τιμής κτήσεως ή του κόστους παραγωγής των αποθεμάτων ή των κινητών αξιών.

Δεν έγινε

ε) Άρθρο 43 παρ. 7-γ:

Παράθεση της διαφοράς, μεταξύ της αξίας αποτιμήσεως των αποθεμάτων και κινητών αξιών και της τρέχουσας τιμής αγοράς τους, εφόσον είναι αξιόλογη

Δεν είναι αξιόλογη η διαφορά

στ) Άρθρο 43 παρ. 9:

Ανάλυση και επεξήγηση της γενόμενης μέσα στη χρήση, με βάση ειδικό νόμο, αναπροσαρμογής της αξίας πάγιων περιουσιακών στοιχείων και παράθεση της κινήσεως του λογαριασμού «Διαφορές αναπροσαρμογής».

Η τελευταία αναπροσαρμογή των παγίων στοιχείων της εταιρείας έγινε κατά την 31.12.2000

3. Πάγιο ενεργητικό και έξοδα εγκαταστάσεως.

α) Άρθρο 42ε παρ.8: Μεταβολές πάγιων στοιχείων και εξόδων εγκαταστάσεως (πολυετούς αποσβέσεως)	Παραθέτεται σχετικός πολύστηλος πίνακας με τις πληροφορίες που απαιτεί η διάταξη.
β) Άρθρο 43 παρ. 5-δ: Ανάλυση πρόσθετων αποσβέσεων	Δεν έγιναν
γ) Άρθρο 43 παρ. 5-ε: Προβλέψεις για υποτίμηση ενσώματων πάγιων περιουσιακών στοιχείων.	Δεν σχηματίστηκαν.
δ) Άρθρο 43 παρ. 3-ε: Ανάλυση και επεξήγηση των ποσών και των εξόδων εγκαταστάσεως (πολυετούς αποσβέσεως) που αφορούν την χρήση	Παραθέτεται σχετικός πολύστηλος πίνακας με τις πληροφορίες που απαιτεί η διάταξη
ε) Άρθρο 43 παρ.3-γ: Τα ποσά και ο λογιστικός χειρισμός των συναλλαγματικών διαφορών που προέκυψαν στην παρούσα χρήση, κατά την πληρωμή (δόσεων) και την αποτίμηση στο τέλος της χρήσεως δανείων ή πιστώσεων, χρησιμοποιηθέντων αποκλειστικά για κτήσεις πάγιων στοιχείων.	Δεν συντρέχει η περίπτωση αυτή
στ) Άρθρο 43 παρ. 4 εδ. α' και β' : Ανάλυση και επεξήγηση των κονδυλίων «Έξοδα ερευνών και αναπτύξεως», «Παραχωρήσεις και δικαιώματα βιομηχανικής ιδιοκτησίας» και «Υπεραξία επιχειρήσεως (GOODWILL)».	Δεν υπάρχουν αξιόλογα ποσά

4) Συμμετοχές

α) Άρθρο 43α παρ. 1-β' : Συμμετοχές στο κεφάλαιο άλλων επιχειρήσεων με ποσοστό μεγαλύτερο από 10%	Δεν υπάρχουν
β) Άρθρο 43α παρ. 1-ιε' : Σύνταξη ενοποιημένων οικονομικών καταστάσεων στις οποίες περιλαμβάνονται και οι οικονομικές καταστάσεις της εταιρείας	Δεν συντρέχει η περίπτωση αυτή



5) Αποθέματα

α) Άρθρο 43α παρ. 1-1α:

Αποτίμηση αποθεμάτων κατά παρέκκλιση από τους κανόνες αποτιμήςεως του άρθρου 43 για λόγους φορολογικών ελαφρύνσεων.

Δεν έγινε παρέκκλιση

β) Άρθρο 43α παρ. 1-ι:

Διαφορές από υποτίμηση κυκλοφορούντων στοιχείων ενεργητικού και λόγοι στους οποίους οφείλονται.

Δεν υπάρχουν.

6. Μετοχικό Κεφάλαιο

α) Άρθρο 43α παρ. 1-δ:

Κατηγορίες μετοχών, στις οποίες διαιρείται το μετοχικό κεφάλαιο

	Αριθμός	Ονομ. αξία	Συνολ. αξία
Ονομαστικές	5.570.000	0,75	4.177.500,00

β) Άρθρο 43α παρ. 1-γ:

Εκδοθείσες μετοχές μέσα στην χρήση για αύξηση του μετοχικού κεφαλαίου

Σύμφωνα με την απόφαση της Έκτακτης Γενικής Συνέλευσης των μετόχων της 3ης Οκτωβρίου 2003 αποφασίσθηκε η αύξηση του μετοχικού κεφαλαίου λόγω εισαγωγής της εταιρείας στη Παράλληλη αγορά του Χρηματιστηρίου Αξιών Αθηνών.

Η ανωτέρω αύξηση του Μετοχικού Κεφαλαίου πιστοποιήθηκε με το από 22 Δεκεμβρίου 2003 Πρακτικό Διοικητικού Συμβουλίου και ανήλθε στο ποσό των #877.500,00# με καταβολή μετρητών δια εκδόσεως 1.170.000 νέων ονομαστικών μετοχών, ονομαστικής αξίας 0,75 Ευρώ η κάθε μια. Η προκύπτουσα υπέρ το άρτιο διαφορά από την έκδοση των νέων ονομαστικών μετοχών, ήχθη σε πίστωση λογαριασμού αποθεματικού «Διαφορά από έκδοση μετοχών υπέρ το άρτιο»

γ) Άρθρο 43α παρ. 1-ε και 42ε παρ.10:

Εκδοθέντες τίτλοι και ενσωματωμένα σ' αυτούς δικαιώματα

Δεν εκδόθηκαν

δ) Άρθρο 43α παρ. 1-ιστ:

Απόκτηση ιδίων μετοχών μέσα στην παρούσα χρήση

Δεν αποκτήθηκαν

7. Προβλέψεις και υποχρεώσεις

α) Άρθρο 42ε παρ. 14 εδαφ. δ:

Ανάλυση του λογαριασμού «Λοιπές προβλέψεις», αν το ποσό του είναι σημαντικό.

Δεν υπάρχουν

β) Άρθρο 43α παρ. 1-ζ

Οι οικονομικές δεσμεύσεις από συμβάσεις κλπ που δεν εμφανίζονται στους λογαριασμούς τάξεως. Υποχρεώσεις καταβολής ειδικών μηνιαίων παροχών και οικονομικές δεσμεύσεις για συνδεδεμένες επιχειρήσεις

Δεν υπάρχουν

γ) Άρθρο 43α παρ. 1-ιβ:

Πιθανές οφειλές σημαντικών ποσών φόρων και ποσά φόρων που ενδεχομένως να προκύψουν σε βάρος της κλειομένης και των προηγούμενων χρήσεων, εφόσον δεν εμφανίζονται στις υποχρεώσεις ή στις προβλέψεις

Οι φορολογικές υποχρεώσεις της εταιρείας έχουν καταστεί οριστικές έως και τη χρήση 2002. Η χρήση 2003 επιβαρύνθηκε με φορολογικές υποχρεώσεις της χρήσης 2002 συνολικού ποσού #45.037,49# ευρώ

δ) Άρθρο 43α παρ. 1-στ:

Μακροπρόθεσμες υποχρεώσεις πάνω από 5 έτη

Δεν υπάρχουν

ε) Άρθρο 43α παρ. 1-στ:

Υποχρεώσεις καλυπτόμενες με εμπράγματα ασφαλείας

Χορήγηση εμπράγματης ασφάλειας προς την «Γενική Τράπεζα της Ελλάδος» με χορήγηση δικαιώματος εγγραφής προσημείωσης υποθήκης ευρώ 2.934.702,86 και χορήγηση εμπράγματης ασφάλειας προς την «Τράπεζα EFG Eurobank Ergasias A.E.» με χορήγηση δικαιώματος εγγραφής προσημείωσης υποθήκης ευρώ 4.402.054,29

8. Μεταβατικοί λογαριασμοί

Άρθρο 42ε παρ.12.:

Ανάλυση των κονδυλίων των μεταβατικών λογαριασμών, «Έξοδα επομένων χρήσεων», «Έσοδα χρήσεως εισπρακτέα», «Έσοδα επομένων χρήσεων» και «Έξοδα χρήσεως δεδουλευμένα».

Έξοδα επομένων χρήσεων

- Ασφάλιστρα	Ευρώ	2.509,56
- Συνδρομές	Ευρώ	3.913,82
- Προμήθειες εγγυητ. επιστ.	Ευρώ	5.106,84
- Τέλη Κυκλοφορίας	Ευρώ	6.642,00
- Τηλεφωνικά	Ευρώ	1.050,00
- Αμοιβές τρίτων	Ευρώ	1.583,33
- Επισκευές & συντηρήσεις	Ευρώ	3.300,00
- Ασφάλιστρα προσωπικού	Ευρώ	2.351,23
	Ευρώ	<u>26.456,78</u>

Έξοδα χρήσεως δουλευμένα

- Δ.Ε.Η	Ευρώ	2.900,00
- Τηλεφωνικά	Ευρώ	4.170,00
- Ε.Υ.Δ.Α.Π.	Ευρώ	2.000,00
- Χρεωστικοί τόκοι δανείων	Ευρώ	31.487,56
- Προμήθειες εγγυητικών επιστολών	Ευρώ	20.756,52
	Ευρώ	<u>61.314,08</u>



9. Λογαριασμοί τάξεως

Άρθρο 42ε παρ.11:

Ανάλυση των λογαριασμών τάξεως, στην έκταση που δεν καλύπτεται η υποχρέωση αυτή από τις πληροφορίες της επόμενης παρ.10.

- Εγγυητικές επιστολές προς ΕΛ.ΠΕ Α.Ε.	Ευρώ 2.600.000,00
- Εγγυητικές επιστολές προς ΠΕΤΡΟΛΑ Α.Ε.	Ευρώ 900.000,00
- Εγγυητικές επιστολές προς ΜΟΤΟΡ ΟΙΛ Α.Ε.	Ευρώ 293.470,29
- Επιταγή σε εγγύηση ΜΟΤΟΡ ΟΙΛ Α.Ε.	Ευρώ 293.470,29
- Εγγυητικές επιστολές προς ΤΕΛΩΝΕΙΟ	Ευρώ 100.000,00

10. Χορηγηθείσες εγγυήσεις και εμπράγματα ασφάλειες

10. Άρθρο 42ε παρ. 9:

Εγγυήσεις και εμπράγματα ασφάλειες που χορηγήθηκαν από την εταιρεία

Δεν υπάρχουν.

11. Αμοιβές, προκαταβολές και πιστώσεις σε όργανα διοικήσεως

α) Άρθρο 43α παρ. 1-1γ:

Αμοιβές μελών οργάνων διοικήσεως και διευθύνσεως

Καταβλήθηκε συνολικό ποσό ευρώ #513.946,02# για αμοιβές μελών Δ.Σ. της εταιρείας και ανωτάτων διευθυντικών στελεχών το οποίο και επιβάρυνε τα αποτελέσματα της χρήσης 2003.

β) Άρθρο 43α παρ 1-1γ:

Υποχρεώσεις που δημιουργήθηκαν η αναλήφθηκαν για βοηθήματα σε αποχωρήσαντα την παρούσα χρήση μέλη οργάνων διοικήσεως και διευθύνσεως της εταιρείας

Δεν υπάρχουν

γ) Άρθρο 43α παρ.1-1δ:

Δοθείσες προκαταβολές και πιστώσεις σε όργανα διοικήσεως (μέλη διοικητικών συμβουλίων και διαχειριστές).

Δεν υπάρχουν

12. Αποτελέσματα χρήσεως

α) Άρθρο 43α παρ. 1-η :

Κύκλος εργασιών κατά κατηγορίες δραστηριότητας και γεωγραφικές αγορές (Ο κύκλος εργασιών λαμβάνεται όπως καθορίζεται στο άρθρο 42ε παρ.15 εδάφιο α')

- Από πώληση εμπορ/των	Ευρώ 193.611.669,74
- Από παροχή υπηρεσιών	Ευρώ 1.165.407,33
	Ευρώ <u>194.777.077,07</u>

β) Άρθρο 43α παρ. 1-θ:

Μέσος όρος του απασχοληθέντος κατά τη διάρκεια

(1) Μέσος όρος προσωπικού άτομα 40

της χρήσεως προσωπικού και κατηγορίες αυτού, με το συνολικό κόστος τους. Διευκρινίζεται ότι, στο «Διοικητικό (υπαλληλικό) προσωπικό» περιλαμβάνεται το με μηνιαίο μισθό αμειβόμενο προσωπικό και στο «εργατοτεχνικό προσωπικό» οι αμειβόμενοι με ημερομίσθιο. καυσίμων.

γ) Άρθρο 42ε παρ. 15-β:

Ανάλυση των έκτακτων και ανόργανων εσόδων και εξόδων (δηλαδή των λογαριασμών «έκτακτα και ανόργανα έξοδα» και «έκτακτα και ανόργανα έσοδα»). Αν τα ποσά των λογαριασμών «έκτακτες ζημιές» και «έκτακτα κέρδη» είναι σημαντικά, κατ' εφαρμογή της διατάξεως του άρθρου 43α παρ. 1-ιγ, παραθέτεται και αυτών ανάθεση (με βάση τους λογαριασμούς 81.02 και 81.03 του Γεν. Λογιστικού Σχεδίου).

δ) Άρθρο 42ε παρ.15-β:

Ανάλυση των λογαριασμών «Έσοδα προηγούμενων χρήσεων», «Έσοδα από προβλέψεις προηγούμενων χρήσεων» και «Έξοδα προηγούμενων χρήσεων.»

- Διοικητικό (υπαλληλικό)

άτομα 40

Σημειώνεται ότι η εταιρεία, επιπρόσθετα, απασχολεί κατά μέσο όρο 54 μεταφορείς (ΦΔΧ) για τη μεταφορά και διανομή υγρών

(3) Αμοιβές και έξοδα προσωπικού

Μισθοί	Ευρώ	923.285,77
Κοινωνικές επιβαρύνσεις	Ευρώ	250.275,76
	Ευρώ	<u>1.173.561,53</u>

1) Έκτακτα και ανόργανα έξοδα :

- Φορολογικά πρόστιμα και προσαυξήσεις

Ευρώ 340,20

- Λοιπές Συναλλαγματικές διαφορές

Ευρώ 10.392,05

- Λοιπά έκτακτα και ανόργανα έξοδα

Ευρώ 1.210,13

Ευρώ 11.942,38

2) Έκτακτες ζημιές

- Ζημιές από απώλεια διαθεσίμων

Ευρώ 100,00

- Λοιπές έκτακτες ζημιές

Ευρώ 190,00

- Ζημιές από καταστροφή ακατάλληλων

αποθεμάτων Ευρώ 6.543,16

Ευρώ 6.833,16

3) Έκτακτα και ανόργανα έσοδα

- Λοιπές συναλλαγματικές διαφορές

Ευρώ 8.613,79

- Λοιπά έκτακτα & ανόργανα έσοδα

Ευρώ 9.693,91

Ευρώ 18.307,70

4) Έκτακτα κέρδη

- Κέρδη από εκποίηση μηχανημάτων

Ευρώ 2.355,91

Ευρώ 2.355,91

1) Έξοδα προηγούμενων χρήσεων :

- Διάφορα έξοδα

Ευρώ 293,47

Ευρώ 293,47



ε) Άρθρο 43α παρ 1-ιζ:

Οποιοσδήποτε άλλες πληροφορίες που απαιτούνται από ειδικές διατάξεις της νομοθεσίας που ισχύει κάθε φορά

Δεν υπάρχουν.

στ) Άρθρο 43α παρ. ο-ιζ:

Οποιοσδήποτε άλλες πληροφορίες που κρίνονται αναγκαίες για την επίτευξη των σκοπών της αρτιότερης πληροφόρησης των μετόχων και τρίτων και της παρουσίασης μιας πιστής εικόνας της περιουσίας, της χρηματοοικονομικής θέσης και των αποτελεσμάτων χρήσεως της εταιρείας

Δεν υπάρχουν.

Βάρη 6/2/2004

Ο ΠΡΟΕΔΡΟΣ ΤΟΥ Δ.Σ
ΚΑΙ Δ/ΝΩΝ ΣΥΜΒΟΥΛΟΣ

Ευάγγελος Ρούσσος
Α.Δ.Τ. : Β 545802

Ο ΟΙΚΟΝΟΜΙΚΟΣ ΔΙΕΥΘΥΝΤΗΣ

Ιωάννης Ρούσσος
Α.Δ.Τ. : Ν 332194

Ο Δ/ΝΤΗΣ ΛΟΓΙΣΤΗΡΙΟΥ

Χαράλαμπος Κοσμάς
Α.Δ.Τ. : Φ 121999

Βεβαιώνεται ότι το ανωτέρω Προσάρτημα που αποτελείται από 10 σελίδες είναι αυτό που αναφέρεται στο Πιστοποιητικό Ελέγχου που χορήγησα με ημερομηνία 9/2/2004.

Βάρη Αττικής

Ο ΟΡΚΩΤΟΣ ΕΛΕΓΚΤΗΣ ΛΟΓΙΣΤΗΣ

ΣΤΑΥΡΟΣ Γ. ΝΙΚΗΦΟΡΑΚΗΣ
Α.Μ.Σ.Ο.Ε.Λ. : 11501
ΑΞΩΝ ΟΡΚΩΤΟΙ ΕΛΕΓΚΤΕΣ

ΚΑΤΑΣΤΑΣΗ ΤΑΜΕΙΑΚΩΝ ΡΟΩΝ

ΤΗΣ ΑΝΩΝΥΜΗΣ ΕΤΑΙΡΕΙΑΣ "ΡΕΒΟΪΛ ΑΝΩΝΥΜΟΣ ΕΛΛΗΝΙΚΗ ΕΤΑΙΡΕΙΑ ΠΕΤΡΕΛΑΙΟΕΙΔΩΝ"
 ΤΗΣ ΕΤΑΙΡΙΚΗΣ ΧΡΗΣΕΩΣ 01/01/2003 - 31/12/2003 Α.Μ.Α.Ε.: 4534/04/Β/86/22/96

Α/Α	Ανάλυση	Ποσά σε Euro	
		Χρήση	
		2003	2002
Ταμειακές Ροές από συνήθειες (λειτουργικές) δραστηριότητες			
A 100	Ταμειακές Εισροές		
101	Πωλήσεις	194.777.077,67	159.422.230,64
102	Άλλα έσοδα εκμετάλλευσης	158.524,69	163.210,53
103	Εκτακτα και ανόργανα έσοδα	18.307,70	11.385,64
104	Έσοδα προηγούμενων χρήσεων	0,00	3.761,30
105	Πιστωτικοί τόκοι (καταθέσεων κτλ)	2.559,43	765,97
106	Έσοδα χρεωγράφων	0,00	0,00
107	Πώληση χρεωγράφων	0,00	0,00
108	Μείωση Απαιτήσεων	0,00	407.012,80
	<i>Αφαιρούνται</i>		
109	Αγορά χρεωγράφων	0,00	0,00
110	Αύξηση απαιτήσεων	139.460,32	0,00
	<i>Σύνολο Ταμειακών εισροών (Α100)</i>	<i>194.817.009,17</i>	<i>160.008.366,88</i>
A 200	Ταμειακές εκροές		
201	Κόστος πωληθέντων (μείον αποσβέσεις και προβλέψεις)	183.717.046,63	149.815.051,36
202	Εξοδα λειτουργίας διοικήσεως	1.811.248,78	1.789.139,81
203	Έξοδα λειτουργίας Ερευνών - Αναπτύξεως	0,00	0,00
204	Έξοδα λειτουργίας Διαθέσεως	4.994.740,51	4.467.138,09
205	Εξοδα Υποαπασχολήσεως/Αδρανεϊας	0,00	0,00
206	Άλλα έξοδα	15.429,34	28.585,67
207	Αύξηση αποθεμάτων	5.584,19	611.474,65
208	Αύξηση μεταβατικών λογαριασμών ενεργητικού	0,00	65.348,49
209	Μείωση μεταβατικών λογαριασμών Παθητικού	9.529,90	0,00
210	Μείωση βραχυπρόθεσμων υποχρεώσεων (πλην Τραπεζών)	2.585.579,69	0,00
	<i>Αφαιρούνται</i>		
211	Μείωση αποθεμάτων	0,00	0,00
212	Μείωση μεταβατικών λογαριασμών ενεργητικού	68.027,83	0,00
213	Αύξηση μεταβατικών λογαριασμών παθητικού	0,00	12.749,48
214	Αύξηση βραχυπρόθεσμων υποχρεώσεων (πλην Τραπεζών)	0,00	3.559.738,01
	<i>Σύνολο Ταμειακών Εκροών (Α200)</i>	<i>193.071.131,21</i>	<i>153.204.250,58</i>
A 300	Ταμειακές εκροές φόρων		
301	Φόροι εισοδήματος	927.017,65	653.849,29
302	Μή ενσωματούμενοι στο λειτουργικό κόστος φόροι	0,00	0,00
303	Διαφορές φόρου φορολογικού ελέγχου	45.037,49	43.482,00
304	Μείωση υποχρεώσεων από φόρους-τέλη	0,00	63.057,70
	<i>Αφαιρείται</i>		
305	Αύξηση υποχρεώσεων από φόρους τέλη	376.443,25	0,00



	Σύνολο Ταμειακών εκροών φόρων (Α300)	595.611,89	760.388,99
	Ταμειακές ροές από συνήθειες (λειτουργικές) δραστηριότητες		
	Αλγεβρικό άθροισμα Α100-Α200-Α300 = Α	1.150.266,07	6.043.727,31
B	Ταμειακές ροές από Επενδυτικές δραστηριότητες		
100	Ταμειακές εισροές		
101	Πώληση Ασωμάτων Ακινήτοποιήσεων	0,00	0,00
102	Πώληση Ενσωμάτων Ακινήτοποιήσεων	2.971,20	85.445,84
103	Πώληση Συμμετοχών και τίτλων Ακινήτοποιήσεων	0,00	0,00
104	Μείωση μακροπρόθεσμων Απαιτήσεων	0,00	0,00
105	Έσοδα Συμμετοχών και τίτλων Ακινήτοποιήσεων	0,00	0,00
106	Πιστωτικοί τόκοι (Μακροπρόθεσμων κλπ απαιτήσεων)	0,00	0,00
	Σύνολο Ταμειακών εισροών (Β100)	2.971,20	85.445,84
B 200	Ταμειακές εκροές		
201	Αγορά Ασωμάτων Ακινήτοποιήσεων	0,00	12.400,00
202	Αγορά Ενσωμάτων Ακινήτοποιήσεων	2.195.705,10	5.791.684,29
203	Αγορά Συμμετοχών και τίτλων Ακινήτοποιήσεων	0,00	0,00
204	Αύξηση Μακροπρόθεσμων Απαιτήσεων	129.569,90	168.639,42
205	Αύξηση Εξόδων εγκαταστάσεως	683.650,87	100.495,07
	Σύνολο Ταμειακών εκροών (Β200)	3.008.925,87	6.073.218,78
	Ταμειακές ροές από επενδυτικές δραστηριότητες (Β100-Β200)=Β	-3.005.954,67	-5.987.772,94
Γ	Ταμειακές ροές από χρηματοδοτικές δραστηριότητες		
100	Ταμειακές εισροές		
101	Είσπραξη αύξησης Μετοχικού Κεφαλαίου και διαφοράς υπέρ το άρτιο	7.839.000,00	0,00
102	Είσπραξη Επιχορηγήσεων Παγίων	0,00	0,00
103	Αύξηση Μακροπρόθεσμων Υποχρεώσεων	0,00	2.425.986,33
104	Αύξηση Βραχυπρόθεσμων Υποχρεώσεων (λογαριασμοί Τραπεζών)	0,00	0,00
	Σύνολο Ταμειακών εισροών (Γ100)	7.839.000,00	2.425.986,33
Γ 200	Ταμειακές εκροές		
201	Μείωση (επιστροφή) Μετοχικού Κεφαλαίου	0,00	0,00
202	Επιστροφή Επιχορηγήσεων Παγίων	0,00	0,00
203	Μείωση μακροπρόθεσμων υποχρεώσεων	1.318.693,89	0,00
204	Μείωση βραχυπρόθεσμων υποχρεώσεων (λογαριασμοί Τραπεζών)	1.140.000,00	493.328,31
205	Τόκοι πληρωθέντες	584.725,53	465.297,56
206	Μερίσματα πληρωθέντα	550.000,00	586.940,56
207	Διανομή κερδών στο προσωπικό	0,00	0,00
208	Αμοιβές Δ.Σ. Από κέρδη χρήσεως	0,00	0,00
	Σύνολο Ταμειακών εκροών (Γ200)	3.593.419,42	1.545.566,43
	Ταμειακές Ροές από χρηματοδοτικές δραστηριότητες (Γ100-Γ200)=Γ	4.245.580,58	880.419,90
	ΤΑΜΕΙΑΚΕΣ ΡΟΕΣ ΕΠΙΧΕΙΡΗΣΕΩΣ (Α + Β + Γ)	2.389.891,98	936.374,27
	ΠΛΕΟΝ: ΧΡΗΜΑΤΙΚΑ ΔΙΑΘΕΣΙΜΑ ΕΝΑΡΞΗ ΧΡΗΣΕΩΣ	1.806.976,93	870.602,66
	ΧΡΗΜΑΤΙΚΑ ΔΙΑΘΕΣΙΜΑ ΤΕΛΟΣ ΧΡΗΣΗΣ	4.196.868,91	1.806.976,93

Βάρη, 09/02/2004

Ο ΠΡΟΕΔΡΟΣ ΤΟΥ ΔΣ
ΕΥΑΓΓΕΛΟΣ Γ. ΡΟΥΣΣΟΣ
Α.Δ.Τ. Β 545802

Ο ΟΙΚΟΝΟΜΙΚΟΣ ΔΙΕΥΘΥΝΤΗΣ
ΙΩΑΝΝΗΣ Ε. ΡΟΥΣΣΟΣ
Α.Δ.Τ. Ν 332194

Ο ΔΙΕΥΘΥΝΤΗΣ ΛΟΓΙΣΤΗΡΙΟΥ
ΧΑΡΑΛΑΜΠΟΣ Α. ΚΟΣΜΑΣ
Α.Δ.Τ. Φ 121999

Βεβαίωση Ελέγχου Ορκωτού Ελεγκτή Λογιστή

Ελέγξαμε την ανωτέρω Κατάσταση Ταμειακών Ροών της Ανώνυμης Εταιρείας "ΡΕΒΟΪΛ ΑΝΩΝΥΜΟΣ ΕΛΛΗΝΙΚΗ ΕΤΑΙΡΕΙΑ ΠΕΤΡΕΛΑΙΟΕΙΔΩΝ" της χρήσεως 01/01/03 – 31/12/03 και είναι αυτή που αναφέρεται στο από 09/02/04 πιστοποιητικό μας ελέγχου των Οικονομικών Καταστάσεων της χρήσεως αυτής. Κατά τη γνώμη μας η προαναφερόμενη Κατάσταση Ταμειακών Ροών απεικονίζει τις Ταμειακές εισροές και εκροές από τις κατά την χρήση δραστηριότητες της ανωτέρω εταιρείας.

Αθήνα , 16/02/2004

Ο Ορκωτός Ελεγκτής Λογιστής

ΣΤΑΥΡΟΣ ΝΙΚΗΦΟΡΑΚΗΣ
Α.Μ.Σ.Ο.Ε.Λ. 11501
ΑΞΩΝ ΟΡΚΩΤΟΙ ΕΛΕΓΚΤΕΣ Ε.Π.Ε



ΡΕΒΟΪΛ ΑΝΩΝΥΜΟΣ ΕΛΛΗΝΙΚΗ ΕΤΑΙΡΕΙΑ ΠΕΤΡΕΛΑΙΟΕΙΔΩΝ

ΔΙΑΘΕΣΗ ΑΝΤΛΗΘΕΝΩΝ ΚΕΦΑΛΑΙΩΝ ΑΠΟ ΤΗΝ ΑΥΞΗΣΗ ΤΟΥ ΜΕΤΟΧΙΚΟΥ ΚΕΦΑΛΑΙΟΥ ΜΕ ΜΕΤΡΗΤΑ

ΠΕΡΙΟΔΟΣ : 22/12/2003 - 31/12/2003

Γνωστοποιείται σύμφωνα με την απόφαση του Χρηματιστηρίου Αξιών Αθηνών 58/28.12.2000, ότι από την αύξηση του μετοχικού κεφαλαίου της εταιρείας με καταβολή μετρητών, που έγινε με βάση την από 3/10/2003 απόφαση της Έκτακτης Γενικής Συνέλευσης των μετόχων της και την υπ' αριθμ. 16/286/13.11.2003 απόφαση της Επιτροπής Κεφαλαιαγοράς, αντλήθηκαν κεφάλαια (συνολικά 7.839.000,00 ευρώ, μείον έξοδα 514.983,56 ευρώ), καθαρού ποσού 7.324.016,44 ευρώ. Η ανωτέρω αύξηση πιστοποιήθηκε κατά την συνεδρίαση του Διοικητικού Συμβουλίου της 22ας Δεκεμβρίου 2003. Η περίοδος άσκησης δικαιώματος για την Δημόσια εγγραφή καθορίστηκε από 10/12/2003 έως 12/12/2003 με τιμή διάθεσης 6,70 ευρώ ανά μετοχή. Η εταιρεία εισήχθη στην Παράλληλη Αγορά του Χρηματιστηρίου Αθηνών την 7/1/2004. Η διάθεση των κατά τα ανωτέρω αντληθέντων κεφαλαίων θα ολοκληρωθεί κατά το τρίμηνο 01/10/2005 έως 31/12/2005 και η οποία, σε σχέση με τα αναφερόμενα στο Ενημερωτικό Δελτίο, μέχρι 31.12.2003 έχει ως ακολούθως:

Α/Α	ΠΕΙΡΑΦΗ ΔΑΠΑΝΗΣ (ποσά σε ευρώ)	ΠΡΟΓΡΑΜΜΑ ΕΝΗΜΕΡΩΤΙΚΟΥ ΔΕΛΤΙΟΥ ΣΥΝΟΛΟ	ΔΙΑΘΕΤΑ ΚΕΦΑΛΑΙΑ ΕΩΣ 31/12/2003	ΑΔΙΑΘΕΤΟ ΥΠΟΛΟΙΠΟ 31.12.2003
1.	Επενδύσεις σε εξοπλισμό πρατηρίων που θα ενταχθούν στο δίκτυο	2.138.612,80	0,00	2.138.612,80
2.	Επενδύσεις σε εξοπλισμό πρατηρίων ήδη ενταγμένων στο δίκτυο	300.284,68	0,00	300.284,68
3.	Σύστημα ανάκτησης ατμών εγκαταστάσεων Χίου	278.312,62	0,00	278.312,62
4.	Αποπληρωμή βραχυπρόθεσμου δανεισμού	659.161,48	659.161,48	0,00
5.	Αποπληρωμή τραπεζικού δανεισμού που χρησιμοποιήθηκε για επέκταση εγκαταστάσεων Νέας Καρβάλης	3.947.644,86	3.947.644,86	0,00
	ΣΥΝΟΛΟ	7.324.016,44	4.606.806,34	2.717.210,10

Το αδιάθετο υπόλοιπο της 31.12.2003 έχει τοποθετηθεί σε βραχυπρόθεσμες τοποθετήσεις χαμηλού κινδύνου

Βάρη, 9/2/2004

Ο ΠΡΟΕΔΡΟΣ ΤΟΥ Δ.Σ.
ΕΥΑΓΓΕΛΟΣ Γ. ΡΟΥΣΣΟΣ
Α.Δ.Τ. Β 545802

Ο ΟΙΚΟΝΟΜΙΚΟΣ ΔΙΕΥΘΥΝΤΗΣ
ΙΩΑΝΝΗΣ Ε. ΡΟΥΣΣΟΣ
Α.Δ.Τ. Ν 332194

Ο ΔΙΕΥΘΥΝΤΗΣ ΛΟΓΙΣΤΗΡΙΟΥ
ΧΑΡΑΛΑΜΠΟΣ Α. ΚΟΣΜΑΣ
Α.Δ.Τ. Φ 121999

ΒΕΒΑΙΩΣΗ ΟΡΚΩΤΟΥ ΕΛΕΓΚΤΗ ΛΟΓΙΣΤΗ

Ελέγξαμε τα ανωτέρω στοιχεία της Α.Ε. ΡΕΒΟΪΛ ΑΝΩΝΥΜΟΣ ΕΛΛΗΝΙΚΗ ΕΤΑΙΡΕΙΑ ΠΕΤΡΕΛΑΙΟΕΙΔΩΝ, εφαρμόζοντας τις αρχές και τους κανόνες ελεγκτικής που ακολουθεί το Σώμα Ορκωτών Ελεγκτών Λογιστών. Από τον έλεγχό μας αυτό διαπιστώσαμε ότι τα ανωτέρω στοιχεία προκύπτουν από τα λογιστικά βιβλία και στοιχεία που τήρησε η εταιρεία, καθώς και από το εγκεκριμένο από το Χ.Α. Ενημερωτικό Δελτίο.

Αθήνα, 16/2/2004

Ο ΟΡΚΩΤΟΣ ΕΛΕΓΚΤΗΣ ΛΟΓΙΣΤΗΣ
ΣΤΑΥΡΟΣ ΝΙΚΗΦΟΡΑΚΗΣ
Α.Μ.Σ.Ο.Ε.Α. 11501
ΑΞΩΝ ΟΡΚΩΤΟΙ ΕΛΕΓΚΤΕΣ Ε.Π.Ε



Εγκαταστάσεις Καβάλας



Εγκαταστάσεις Χίου

REVOIL

ΡΕΒΟΪΛ ΑΝΩΝΥΜΟΣ ΕΛΛΗΝΙΚΗ ΕΤΑΙΡΕΙΑ ΠΙΤΡΕΛΛΙΟΕΙΔΩΝ

Καποδιστρίου 5, 166 72 Βάρη
Τηλ.: 210 8976 000 • Fax: 210 8974 943
E-mail: admin@revoil.gr
web: www.revoil.gr